



## Handel, Tourismus, Gastgewerbe

Gäste und Übernachtungen  
im Reiseverkehr,  
Beherbergungskapazität

Oktober 2017  
Januar bis Oktober 2017  
Vorläufige Ergebnisse

1  
2  
3  
4  
5  
6  
7  
8  
9  
10  
11  
12  
2017



SACHSEN-ANHALT

Statistisches Landesamt

**Herausgabemonat Februar 2018**

### Inhaltliche Verantwortung:

Dezernat Handel, Gastgewerbe, Dienstleistung, Verkehr  
Frau Pekel                                  Telefon: 0345 2318-404

**Pressesprecherin/Dezernatsleiterin Öffentlichkeitsarbeit:**

Frau Richter-Grünewald                      Telefon: 0345 2318-702

**Auskünfte:**

Frau Hannemann	Telefon: 0345 2318-777
Frau Heyl	Telefon: 0345 2318-716
	Telefax: 0345 2318-913
	E-Mail: <a href="mailto:info@stala.mi.sachsen-anhalt.de">info@stala.mi.sachsen-anhalt.de</a>
	Internet: <a href="http://www.statistik.sachsen-anhalt.de">www.statistik.sachsen-anhalt.de</a>

**Vertrieb:**

Telefon: 0345 2318-718  
E-Mail: [shop@stala.mi.sachsen-anhalt.de](mailto:shop@stala.mi.sachsen-anhalt.de)

**Bibliothek und  
Besucherdienst:**

Merseburger Straße 2  
Montag - Freitag: 8.00 Uhr - 12.00 Uhr  
Telefon: 0345 2318-714  
E-Mail: [bibliothek@stala.mi.sachsen-anhalt.de](mailto:bibliothek@stala.mi.sachsen-anhalt.de)

**Schriftliche  
Bestellungen an:**

Statistisches Landesamt Sachsen-Anhalt  
Öffentlichkeitsarbeit  
Postfach 20 11 56  
06012 Halle (Saale)

**Herausgeber:**

Statistisches Landesamt Sachsen-Anhalt

© Statistisches Landesamt Sachsen-Anhalt, Halle (Saale) 2018  
Auszugsweise Vervielfältigung und Verbreitung mit Quellenangabe gestattet.

Bezug: Preis: 6,00 Euro  
kostenfrei als PDF-Datei verfügbar - Bestell-Nr.: 6G401

Bildquelle: „Designed by Potoroyalty / Freepik“

# Statistischer Bericht

---

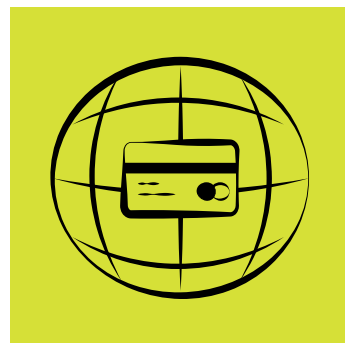

Handel, Tourismus, Gastgewerbe

Gäste und Übernachtungen  
im Reiseverkehr,  
Beherbergungskapazität

Oktober 2017  
Januar bis Oktober 2017  
Vorläufige Ergebnisse

Land Sachsen-Anhalt

---

## Inhaltsverzeichnis

	Seite
Vorbemerkungen	4
<u>Graphische Darstellungen:</u>	
Zuordnung der Kreise zu Reisegebieten im Land Sachsen-Anhalt	7
Ankünfte in den Beherbergungsbetrieben (einschließlich Camping) in Sachsen-Anhalt seit Oktober 2014	8
Übernachtungen in den Beherbergungsbetrieben (einschließlich Camping) in Sachsen-Anhalt seit Oktober 2014	8
Anteile der Betriebsarten an den Übernachtungen in den Beherbergungsbetrieben des Landes Sachsen-Anhalt im Monat Oktober 2017	9
Stellplätze und Übernachtungen auf Campingplätzen in Sachsen-Anhalt seit Oktober 2014	9
<u>Zeitreihen</u>	
1. Ergebnisse der Beherbergungsstatistik (einschließlich Camping) Sachsen-Anhalts 1993 - 2017	10
2. Ergebnisse der Beherbergungsstatistik (ohne Camping) Sachsen-Anhalts 1993 - 2017	11
<u>Kreise</u>	
3. Beherbergungsbetriebe (einschl. Camping), Schlafgelegenheiten und Auslastung der Kapazitäten nach Kreisen im Monat Oktober 2017, Januar bis Oktober 2017	12
4. Ankünfte, Übernachtungen und Aufenthaltsdauer der Gäste in Beherbergungsbetrieben (einschl. Camping) nach Kreisen und zusammengefassten Gästegruppen im Monat Oktober 2017, Januar bis Oktober 2017	13
5. Ankünfte, Übernachtungen und Aufenthaltsdauer der Gäste in Beherbergungsbetrieben der Hotellerie (Hotels, Hotels garnis, Gasthöfe und Pensionen) nach Kreisen und zusammengefassten Gästegruppen im Monat Oktober 2017, Januar bis Oktober 2017	14
<u>Reisegebiete</u>	
6. Beherbergungsbetriebe (einschl. Camping), Schlafgelegenheiten und Auslastung der Kapazitäten nach Reisegebieten und Betriebsarten im Monat Oktober 2017, Januar bis Oktober 2017	15
7. Ankünfte, Übernachtungen und Aufenthaltsdauer der Gäste in Beherbergungsbetrieben (einschl. Camping) nach Reisegebieten, Betriebsarten und zusammengefassten Gästegruppen im Monat Oktober 2017, Januar bis Oktober 2017	18
8. Ankünfte, Übernachtungen und Aufenthaltsdauer der Gäste in Beherbergungsbetrieben (einschl. Camping) nach Reisegebieten und Herkunftsländern im Monat Oktober 2017, Januar bis Oktober 2017	30

Gemeinden

- |                                                                                                                                                                                                                                                      |    |
|------------------------------------------------------------------------------------------------------------------------------------------------------------------------------------------------------------------------------------------------------|----|
| 9. Beherbergungsbetriebe (einschl. Camping), darunter Hotels (ohne Hotels garnis), Schlafgelegenheiten und Auslastung der Kapazitäten für ausgewählte Gemeinden und touristische Zielorte<br>im Monat Oktober 2017, Januar bis Oktober 2017          | 42 |
| 10. Ankünfte, Übernachtungen und Aufenthaltsdauer der Gäste in Beherbergungsbetrieben (einschl. Camping), darunter Hotels (ohne Hotels garnis) für ausgewählte Gemeinden und touristische Zielorte<br>im Monat Oktober 2017, Januar bis Oktober 2017 | 45 |

Gemeindegruppen

- |                                                                                                                                                                                 |    |
|---------------------------------------------------------------------------------------------------------------------------------------------------------------------------------|----|
| 11. Beherbergungsbetriebe (einschl. Camping), Schlafgelegenheiten und Auslastung der Kapazitäten nach Gemeindegruppen<br>im Monat Oktober 2017, Januar bis Oktober 2017         | 48 |
| 12. Ankünfte, Übernachtungen und Aufenthaltsdauer der Gäste in Beherbergungsbetrieben (einschl. Camping) nach Gemeindegruppen<br>im Monat Oktober 2017, Januar bis Oktober 2017 | 48 |

Stellplätze Camping

- |                                                                                                                              |    |
|------------------------------------------------------------------------------------------------------------------------------|----|
| 13. Campingplätze mit Urlaubscamping und deren Stellplatzkapazitäten nach Reisegebieten und Kreisen<br>im Monat Oktober 2017 | 49 |
|------------------------------------------------------------------------------------------------------------------------------|----|

Sommerhalbjahr (Mai bis Oktober 2017)

- |                                                                                                                                                                |    |
|----------------------------------------------------------------------------------------------------------------------------------------------------------------|----|
| 14. Ankünfte, Übernachtungen und Aufenthaltsdauer der Gäste in Beherbergungsbetrieben (einschl. Camping) nach Kreisen und zusammengefassten Gästegruppen       | 52 |
| 15. Ankünfte, Übernachtungen und Aufenthaltsdauer der Gäste in Beherbergungsbetrieben (einschl. Camping) nach Reisegebieten und zusammengefassten Gästegruppen | 53 |
| 16. Ankünfte, Übernachtungen und Aufenthaltsdauer der Gäste in Beherbergungsbetrieben (einschl. Camping) nach Betriebsarten und zusammengefassten Gästegruppen | 54 |
| 17. Ankünfte, Übernachtungen und Aufenthaltsdauer der Gäste in Beherbergungsbetrieben (einschl. Camping) nach Herkunftsländern                                 | 56 |
| 18. Ankünfte, Übernachtungen und Aufenthaltsdauer der Gäste in Beherbergungsbetrieben (einschl. Camping) für ausgewählte Gemeinden und touristische Zielorte   | 58 |
| 19. Ankünfte, Übernachtungen und Aufenthaltsdauer der Gäste in Beherbergungsbetrieben (einschl. Camping) nach Gemeindegruppen                                  | 61 |

## Vorbemerkungen

### Rechtsgrundlagen

Rechtsgrundlagen für die Durchführung der monatlichen Beherbergungsstatistik sind

- das Beherbergungsstatistikgesetz (Beherb StatG) vom 22. Mai 2002 (BGBl. I S. 1642), zuletzt geändert durch Artikel 11 des Gesetzes vom 28. Juli 2015 (BGBl. I S. 1400) in Verbindung mit
- dem Bundesstatistikgesetz i. d. F. der Bek. vom 20. Oktober 2016 (BGBl. I S. 2394), geändert durch Artikel 10 Abs.5 des Gesetzes vom 30. Oktober 2017 (BGBl. I S. 3618)
- der Verordnung (EU) Nr. 692/2011 des Europäischen Parlaments und des Rates über die europäische Tourismusstatistik und zur Aufhebung der Richtlinie 95/57/EG des Rates (ABl. L 192 vom 22.07.2011, S. 17).

Hiernach sind zu erfassen:

1. Zahl der Ankünfte und Übernachtungen von Gästen im Reiseverkehr; bei Gästen mit Wohnsitz oder gewöhnlichem Aufenthalt außerhalb Deutschlands wird auch das Herkunftsland erfragt.
2. Die Anzahl der im Berichtsmonat angebotenen Gästebetten sowie die Anzahl der Stellplätze auf Campingplätzen für Urlaubscamping.
3. Bei Hotels, Gasthöfen, Pensionen und Hotels garnis zusätzlich die Anzahl der Gästezimmer jeweils zum 31. Juli eines Jahres.
4. Bei Hotels, Gasthöfen, Pensionen und Hotels garnis mit mindestens 25 Zimmern die Anzahl der angebotenen und der belegten Gästezimmer.

### Berichtskreis/Auskunftspflicht

Zum Berichtskreis der monatlichen Beherbergungsstatistik gehören Betriebe, die nach Einrichtung und Zweckbestimmung dazu dienen, mindestens zehn Gäste gleichzeitig vorübergehend zu beherbergen. Bei Campingplätzen müssen mindestens zehn Stellplätze vorhanden sein.

Auskunftspflichtig sind die Inhaber/-innen oder die Leiter/-innen des Beherbergungsbetriebes.

## Erhebungs- und Darstellungsmerkmale

### Beherbergung im Reiseverkehr:

Unterbringung von Personen, die sich nicht länger als ein Jahr ohne Unterbrechung an einem anderen Ort als ihrem gewöhnlichen Wohnsitz aufhalten. Der vorübergehende Ortswechsel kann durch Urlaub und Freizeitaktivitäten aber auch durch die Wahrnehmung privater und geschäftlicher Kontakte, den Besuch von Tagungen und Fortbildungsveranstaltungen, Maßnahmen zur Wiederherstellung der Gesundheit oder sonstige Gründe veranlasst sein.

### Ankünfte:

Zahl der angekommenen Gäste in einem Beherbergungsbetrieb innerhalb des Berichtszeitraums, die zum vorübergehenden Aufenthalt eine Schlafgelegenheit belegten.

### Übernachtungen:

Zahl der Übernachtungen von Gästen, die im Berichtszeitraum in einem Beherbergungsbetrieb ankamen oder seit dem vorherigen Berichtszeitraum dort noch anwesend waren.

### Herkunftsländer:

Für die Zuordnung ist grundsätzlich der ständige Wohnsitz oder gewöhnliche Aufenthalt der Gäste maßgebend, nicht dagegen deren Staatsangehörigkeit bzw. Nationalität.

### Schlafgelegenheiten:

Anzahl der Betten, die in einem Betrieb zur Beherbergung von Gästen zur Verfügung stehen. Doppelbetten zählen dabei als zwei Schlafgelegenheiten. Im Campingbereich wird gemäß einer Vorgabe der Europäischen Kommission ein Stellplatz mit vier Betten gleichgesetzt.

### Gästezimmer:

Als Gästezimmer gilt eine Einheit, die aus einem Raum oder einer Gruppe von Räumen besteht, die eine unteilbare Mieteinheit in einem Beherbergungsbetrieb bilden. Bei den Gästezimmern kann es sich um Einzel-, Doppel- oder Mehrbettzimmer handeln, je nachdem, ob sie zur dauerhaften Beherbergung von einer, zwei oder mehr Personen eingerichtet sind. Die Zahl der Gästezimmer wird einmal im Jahr zum Stichtag 31. Juli erhoben. Gezählt werden die an diesem Stichtag tatsächlich zur Verfügung stehenden Gästezimmer. Zimmer, die von Mitarbeitern des Betriebes genutzt werden, zählen nicht als Gästezimmer. Ein Appartement ist eine spezielle Art von Gästezimmer. Es besteht aus einem oder mehreren Räumen mit Küche, separatem Bad und/oder Toilette.

**Durchschnittliche Auslastung:**

Die durchschnittliche Auslastung ist der Rechnerische Wert, der die Inanspruchnahme der Schlafgelegenheiten in einem Berichtszeitraum ausdrückt. Die prozentuale Angabe wird ermittelt, indem die Zahl der Übernachtungen durch die so genannten „Bettentage“ geteilt wird. Letztere sind das Produkt aus angebotenen Schlafgelegenheiten und der Zahl der Tage, an denen ein Betrieb im Berichtszeitraum tatsächlich geöffnet hatte. Das Produkt beschreibt damit die im Berichtszeitraum angebotene Bettenkapazität.

Berechnung der durchschnittlichen Auslastung:  

$$(\text{Übernachtungen/angebotene Bettentage}) \times 100$$

**Durchschnittliche Aufenthaltsdauer:**

Die durchschnittliche Aufenthaltsdauer wird ermittelt, indem die Zahl der Übernachtungen durch die der Ankünfte geteilt wird. Sie kann zum Beispiel in Orten mit Vorsorge- und Rehabilitations-Kliniken rechnerisch höher sein als die Zahl der Kalendertage des Berichtszeitraums.

Berechnung der durchschnittl. Aufenthaltsdauer:  

$$(\text{Übernachtungen/Ankünfte})$$

**Gliederungsmerkmale****Reisegebiete:**

Gliederung nach nichtadministrativen Raumeinheiten, die in Zusammenarbeit mit dem Ministerium für Wirtschaft und Arbeit des Landes Sachsen-Anhalt erstellt wurde und sich im Wesentlichen an den Zuständigkeitsbereichen der regionalen Tourismusverbände und an naturräumlichen Gegebenheiten orientiert. Die aktuelle Zuordnung erfolgte im Juni 2009 rückwirkend zum 01.01.2009.

**Gemeindegruppen:**

Zusammenfassung von Gemeinden oder Gemeindeteilen nach Art der staatlichen Anerkennung (z. B. als Mineral- und Moorbad, Luftkurort, Erholungsort), die aufgrund landesrechtlicher Vorschriften verliehen wurde. Gemeinden ohne Prädikat sind in der Gruppe „Sonstige Gemeinden“ enthalten.

**Betriebsarten:**

Die fachliche Gliederung der Beherbergungsbetriebe erfolgt auf Grundlage der „Klassifikation der Wirtschaftszweige, Ausgabe 2008“ (WZ 2008). Die Beherbergungsstatistik erstreckt sich auf den Wirtschaftszweig Beherbergung nach Abteilung 55 der WZ 2008, auf Vorsorge- und Rehabilitationskliniken sowie Schulungsheime.

Unterschieden werden

**Hotels, Gasthöfe, Pensionen (Hotellerie)**

**Hotels:** Beherbergungsstätten, die jedermann zugänglich sind und in denen ein Restaurant – auch für Passanten – vorhanden ist sowie in der Regel weitere Einrichtungen oder Räume für unterschiedliche Zwecke (Konferenzen, Seminare, Sport, Freizeit, Erholung) zur Verfügung stehen.

**Hotels garnis:** Beherbergungsstätten, die jedermann zugänglich sind und in denen als Mahlzeit höchstens ein Frühstück angeboten wird.

**Gasthöfe:** Beherbergungsstätten, die jedermann zugänglich sind und in denen, außer dem auch für Passanten zugänglichen Gastraum, in der Regel keine weiteren Aufenthaltsräume zur Verfügung stehen. Bei Gasthöfen übersteigt der Umsatz aus Bewirtung deutlich den aus Beherbergung.

**Pensionen:** Beherbergungsstätten, die jedermann zugänglich sind und in denen Speisen und Getränke nur an Hausgäste abgegeben werden.

**Ferienunterkünfte und ähnliche Beherbergungsstätten**

**Erholungs- und Ferienheime:** Beherbergungsstätten, die nur bestimmten Personengruppen, z. B. Mitgliedern eines Vereins oder einer Organisation, Beschäftigten eines Unternehmens, Kindern, Müttern, Betreuten sozialer Einrichtungen zugänglich sind und in denen Speisen und Getränke nur an Hausgäste abgegeben werden.

**Ferienzentren:** Beherbergungsstätten, die jedermann zugänglich sind und dazu dienen, wahlweise unterschiedliche Wohn- und Aufenthaltsmöglichkeiten sowie gleichzeitig Freizeiteinrichtungen in Verbindung mit Einkaufsmöglichkeiten und persönlichen Dienstleistungen zum vorübergehenden Aufenthalt anzubieten. Als Mindestausstattung gilt das Vorhandensein von Hotelunterkunft und anderen Wohngelegenheiten auch mit Kochgelegenheit, einer Gaststätte, von Einkaufsmöglichkeiten zur Deckung des täglichen Bedarfs und des Freizeitbedarfs sowie von Einrichtungen für persönliche Dienstleistungen, z. B. Massageeinrichtungen, Solarium, Sauna, Friseur und zur aktiven Freizeitgestaltung, wie z. B. Schwimmbad, Tennis-, Tischtennis-, Minigolf- oder Trimm-Dich-Anlagen.

**Ferienhäuser, -wohnungen:** Beherbergungsstätten, die jedermann zugänglich sind und in denen Speisen und Getränke nicht abgegeben werden, aber eine Kochgelegenheit vorhanden ist.

**Jugendherbergen und Hütten:** Beherbergungsstätten, die in der Regel eine einfache Ausstattung aufweisen und vorzugsweise Jugendlichen oder Angehörigen der sie tragenden Organisation, z. B. ein Wanderverein, zur Verfügung stehen. Speisen und Getränke werden nur an Hausgäste abgegeben.

**Campingplätze:** Abgegrenzte Gelände, die jedermann zum vorübergehenden Aufstellen von mitgebrachten Wohnwagen, Reise- bzw. Wohnmobilen oder Zelten zugänglich sind. Im Rahmen der Monaterhebung im Tourismus werden nur Campingplätze berücksichtigt, die Urlaubscamping anbieten, nicht aber so genannte Dauercampingplätze. Die Unterscheidung zwischen Urlaubs- und Dauercamping knüpft an die vertraglich vereinbarte Dauer der Campingplatzbenutzung an. Im Urlaubscamping wird der Stellplatz in der Regel für die Dauer von Tagen oder Wochen gemietet, im Dauercamping dagegen zumeist auf Monats- oder Jahresbasis.

#### **Sonstige tourismusrelevante Unterkünfte**

**Vorsorge- und Rehabilitationskliniken:** Beherbergungsbetriebe, die unter ärztlicher Leitung stehen und ausschließlich oder überwiegend Kurgästen zur Verfügung stehen. Als Kurgäste gelten Personen, die sich aufgrund einer ärztlichen Verordnung in der Klinik vorübergehend aufhalten.

Zu den Vorsorge- und Reha-Kliniken zählen auch Kinderheilstätten, Sanatorien, Kur- oder ähnliche Krankenhäuser (Fachabteilungen anderer Krankenhäuser). Im Unterschied zur Krankenhausstatistik werden Vorsorge- und Reha-Kliniken in der Beherbergungsstatistik nur dann erfasst, wenn die dort untergebrachten Personen überwiegend in der Lage sind, während des vorübergehenden Aufenthalts die Klinik zu verlassen und die Tourismusangebote der Gemeinde in Anspruch zu nehmen.

**Schulungsheime:** Beherbergungsstätten, die nach Einrichtung und Zweckbestimmung dazu dienen, Unterricht außerhalb des regulären Schul- und Hochschulsystems anzubieten und überwiegend der Erwachsenenbildung dienen.

#### **Winterhalbjahr/Sommerhalbjahr:**

Das Sommerhalbjahr umfasst in der amtlichen Tourismusstatistik den Zeitraum von Mai bis Oktober. Entsprechend werden die Monate November bis April dem Winterhalbjahr zugeordnet.

Ab 2014 Ausgliederung der Schullandheime und Schulungsheime aus der Betriebsart *Erholungs- und Ferienheime* und Zuordnung zu den Betriebsarten *Jugendherbergen und Hütten* oder *Schulungsheime*.

Aufgrund gesetzlicher Änderungen basieren die Ergebnisse ab 2012 auf Meldungen von Beherbergungsbetrieben mit mindestens zehn Schlafgelegenheiten sowie von Campingplätzen mit mindestens zehn Stellplätzen. Bis 2011 betraf es Betriebe mit mindestens neun Schlafgelegenheiten.

Ab 2011 werden für Camping nur noch Zahlen für den Bereich Urlaubscamping ausgewiesen. Angaben zum Dauercamping entfallen.

Im Juni 2009, rückwirkend zum 01.01.2009, erfolgte eine Neuordnung in der Gliederung der Reisegebiete, den Salzlandkreis betreffend. Neu: Zuordnung des gesamten Salzlandkreises zum Reisegebiet Magdeburg, Elbe-Börde-Heide. Alt: Zuordnung von Teilen des Salzlandkreises in die Reisegebiete Magdeburg, Elbe-Börde-Heide, Harz/Harzvorland und Anhalt-Wittenberg.

Ab Januar 2009 erfolgt die fachliche Gliederung auf Grundlage der Klassifikation der Wirtschaftszweige 2008 (WZ 2008). Diese löst die bis dahin geltende WZ 2003 ab. Die neue WZ 2008 wirkt sich beim Nachweis der Betriebsarten aus. Ab Berichtsmonat Januar 2009 werden sowohl Tabellen zu den Kapazitäten als auch Ankünften und Übernachtungen einschließlich Campingplätzen ausgewiesen.

Bis einschließlich Dezember 2008 war dies nur für Ankünfte und Übernachtungen der Fall.

#### **Allgemeiner Hinweis**

Die Ergebnisse des laufenden Berichtsjahres sind vorläufig. Es werden die jeweils aktuellsten Angaben der Berichtseinheiten für den Berichtsmonat als auch für die Vormonate verwendet. Durch Rückkorrekturen kann die Summe der bereits veröffentlichten Monatsergebnisse vom aktuellen Ergebnis für den Jahresteil abweichen.

#### **Zeichenerklärung**

- = nichts vorhanden
- . = Zahlenwert geheim zu halten
- x = Tabellenfach gesperrt, weil Aussagewert nicht sinnvoll  
(z. B. bei Vorjahresvergleichen ohne Basiswert oder programmtechnisch nicht möglich)
- ... = Angabe fällt später an
- \*\* = Veränderungsrate ist größer als 999 %



# Zuordnung der kreisfreien Städte und Landkreise zu Reisegebieten im Land Sachsen-Anhalt

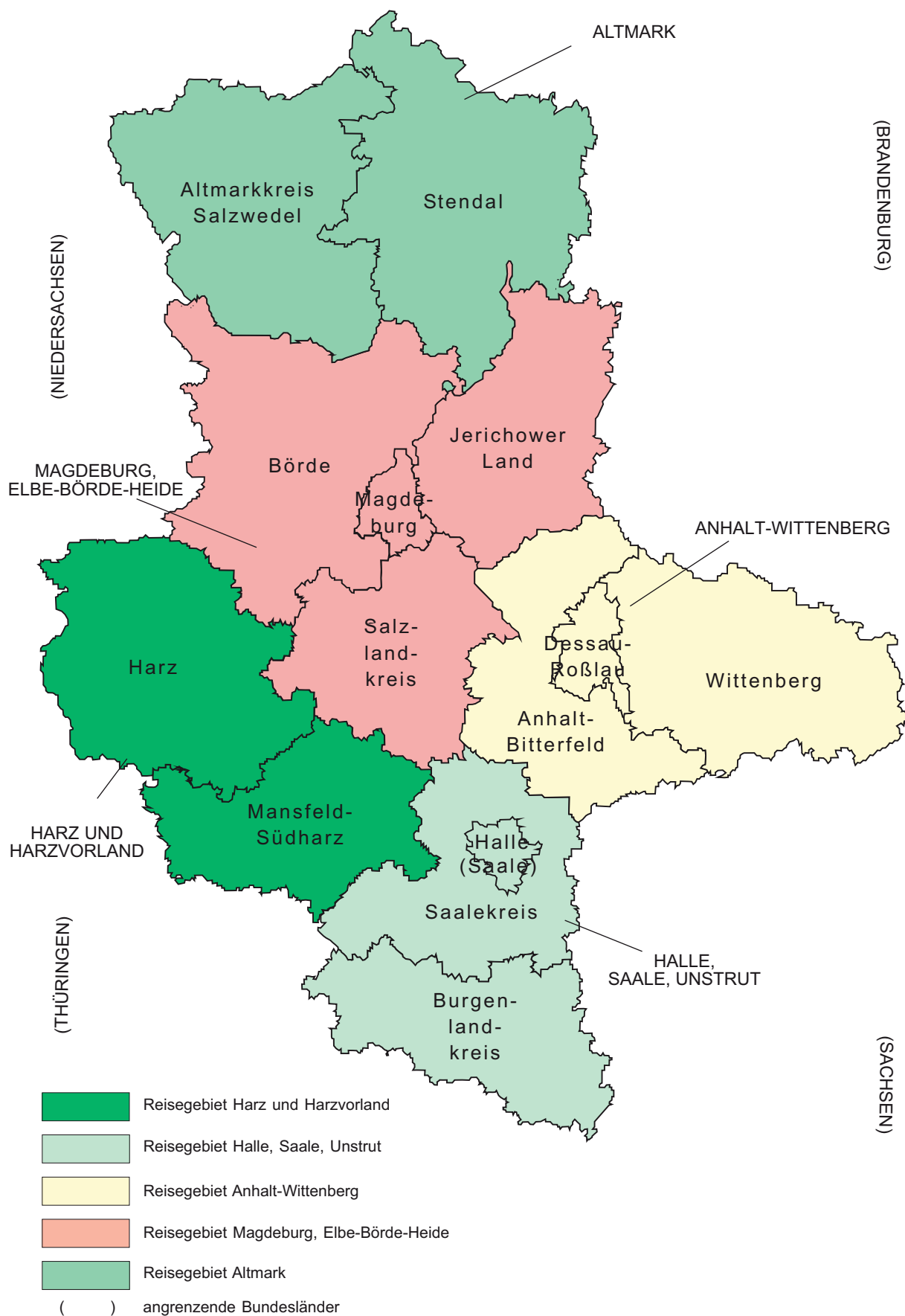

Ankünfte in den Beherbergungsbetrieben einschließlich Camping  
in Sachsen-Anhalt seit Oktober 2014

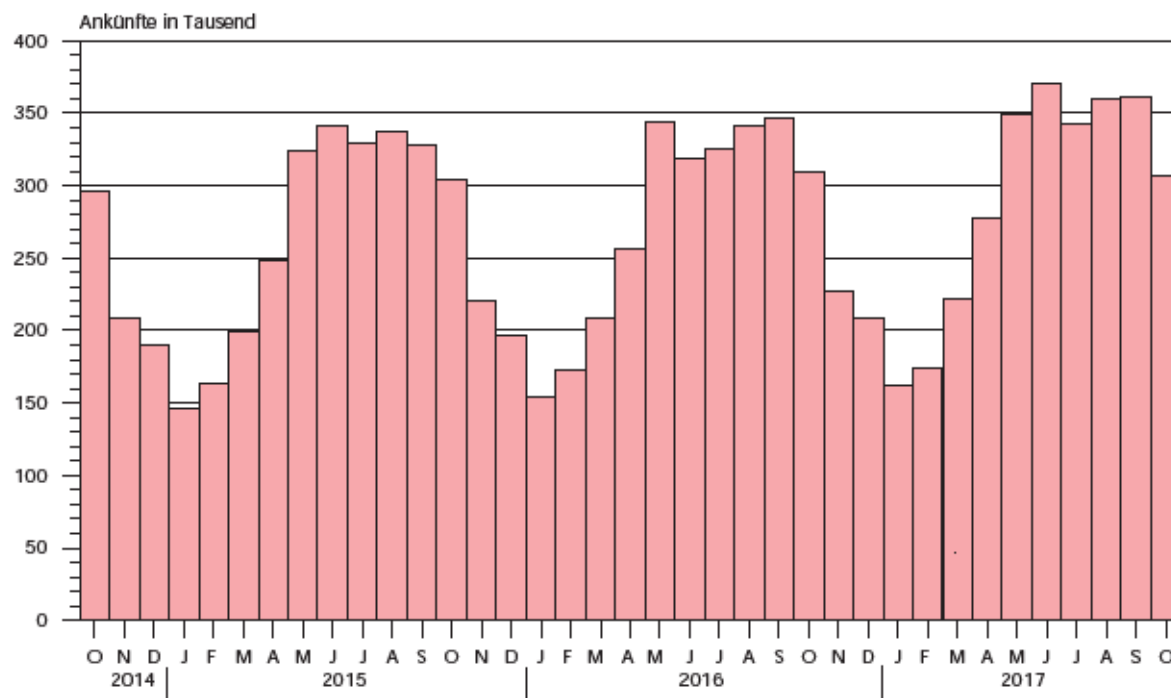

Übernachtungen in den Beherbergungsbetrieben einschließlich Camping  
in Sachsen-Anhalt seit Oktober 2014

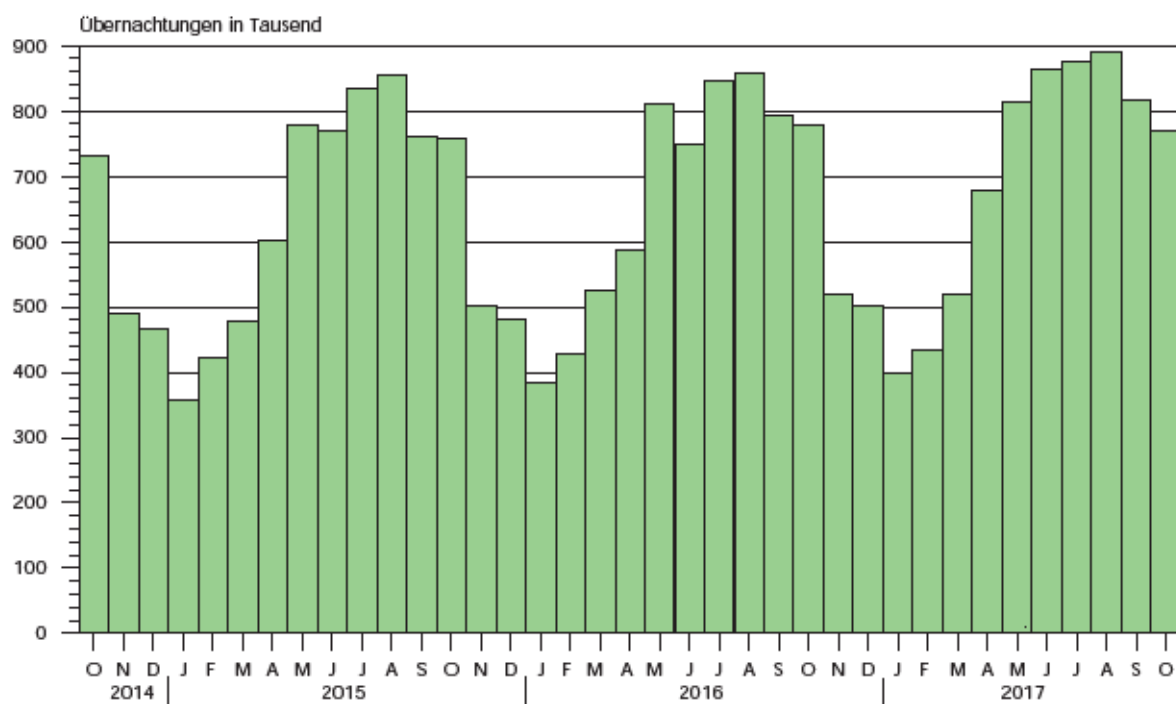

Anteile der Betriebsarten an den Übernachtungen  
in Beherbergungsbetrieben des Landes Sachsen-Anhalt  
im Monat Oktober 2017

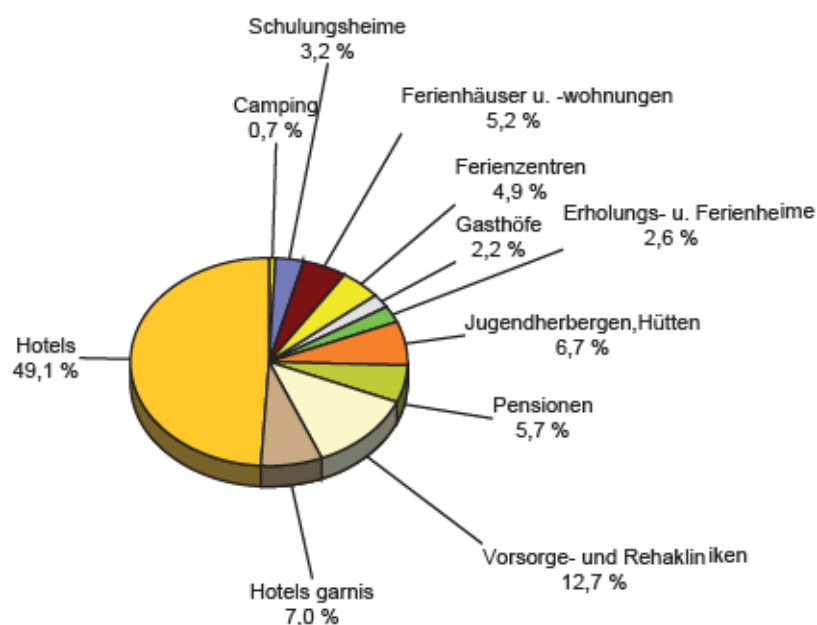

Stellplätze und Übernachtungen auf Campingplätzen  
in Sachsen-Anhalt seit Oktober 2014

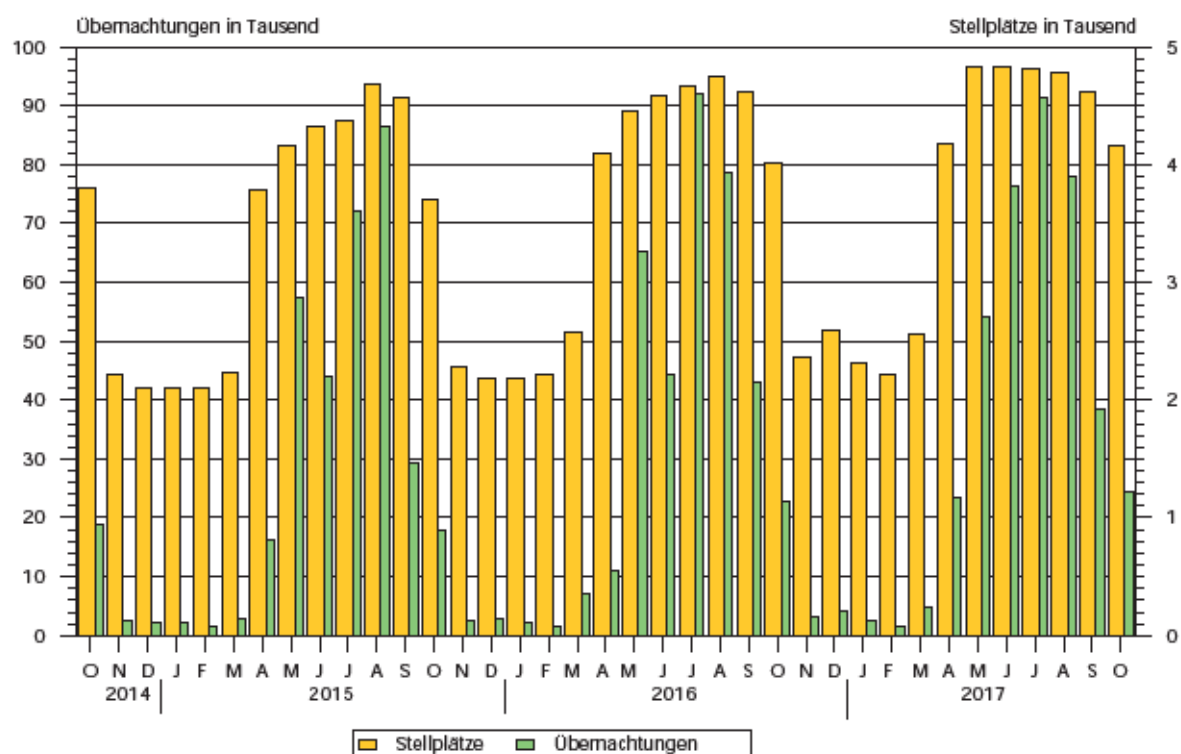

## 1. Ergebnisse der Beherbergungsstatistik (einschließlich Camping) Sachsen-Anhalts 1993 - 2017

Jahr <sup>1</sup> Monat	Geöffnete Betriebe	Angebote- ne Schlafgelegen- heiten <sup>3</sup>	Durchschnittl. Auslastung der angebotenen Schlafgelegen- heiten	Ankünfte	Über- nachtungen	Durchschnitt- liche Aufenthalts- dauer
	Anzahl	Anzahl	%	Anzahl	Anzahl	Tage
1993	534	32 120	31,0	1 278 448	3 638 874	2,8
1994	776	43 225	29,1	1 661 695	4 586 336	2,8
1995	958	53 332	27,4	1 911 555	5 330 109	2,8
1996	985	55 718	27,4	2 020 138	5 569 740	2,8
1997	1 015	57 253	25,5	2 058 754	5 329 486	2,6
1998	1 025	58 703	25,0	2 139 981	5 366 764	2,5
1999	1 037	60 052	25,9	2 242 429	5 671 655	2,5
2000	1 052	61 016	25,5	2 255 209	5 688 586	2,5
2001	1 074	60 505	26,2	2 302 249	5 789 726	2,5
2002	1 049	58 600	26,1	2 190 160	5 584 831	2,5
2003	1 046	60 220	25,8	2 240 456	5 666 885	2,5
2004	1 040	60 783	25,9	2 348 778	5 874 270	2,5
2005	1 031	60 939	26,5	2 419 692	6 009 339	2,5
2006	1 060	61 913	26,5	2 568 144	6 414 065	2,5
2007	1 070	61 829	26,9	2 584 914	6 562 556	2,5
2008	1 072	62 230	27,0	2 641 801	6 699 594	2,5
2009	1 082	62 433	27,2	2 684 856	6 743 135	2,5
2010	1 068	61 314	27,7	2 777 136	6 857 027	2,5
2011	1 064	61 260	28,7	2 885 685	7 069 738	2,4
2012	1 013	60 562	29,9	2 953 302	7 353 676	2,5
2013	1 007	60 155	29,5	2 885 235	7 130 846	2,5
2014	1 008	60 668	30,8	3 014 492	7 433 263	2,5
2015	1 012	60 169	31,0	3 143 256	7 608 823	2,4
2016	1 031	63 438	31,7	3 212 557	7 791 717	2,4
Januar	984	59 016	21,2	152 151	382 036	2,5
Februar	971	58 772	25,2	171 499	429 097	2,5
März	1 012	62 070	28,5	211 646	534 465	2,5
April	1 068	69 409	28,6	257 439	590 115	2,3
Mai	1 093	72 011	36,7	345 498	813 168	2,4
Juni	1 086	72 897	34,3	319 632	749 938	2,3
Juli	1 091	73 644	37,0	324 478	842 246	2,6
August	1 099	74 160	37,1	340 586	851 237	2,5
September	1 106	73 520	36,2	345 258	795 331	2,3
Oktober	1 100	71 141	36,0	308 753	782 544	2,5
November	1 038	62 988	27,7	226 949	520 417	2,3
Dezember	1 031	63 438	25,8	208 668	501 123	2,4
2017 <sup>2</sup>						
Januar	1 006	61 395	21,2	161 486	399 347	2,5
Februar	1 002	61 021	25,7	174 849	437 621	2,5
März	1 016	63 817	27,0	223 903	523 049	2,3
April	1 092	71 696	32,2	279 987	686 939	2,5
Mai	1 117	74 902	35,5	350 745	818 053	2,3
Juni	1 114	74 978	38,5	371 265	864 739	2,3
Juli	1 121	75 253	37,5	343 410	873 494	2,5
August	1 119	75 149	38,2	359 764	889 235	2,5
September	1 114	74 092	36,8	360 544	816 760	2,3
Oktober	1 091	71 803	35,0	306 190	770 182	2,5
November	...	...	...	...	...	...
Dezember	...	...	...	...	...	...

<sup>1</sup> Betriebe und Schlafgelegenheiten jeweils Stand 31.12.<sup>2</sup> vorläufiges Ergebnis<sup>3</sup> Doppelbetten zählen als 2 Schlafgelegenheiten. Für Camping wird 1 Stellplatz in 4 Schlafgelegenheiten umgerechnet.

## 2. Ergebnisse der Beherbergungsstatistik (ohne Camping) Sachsen-Anhalts 1993 - 2017

Jahr <sup>1</sup> Monat	Geöffnete Betriebe	Angebote- ne Betten	Durchschnitt- liche Auslastung der angebotenen Betten	Ankünfte	Über- nach- tungen	Durchschnitt- liche Aufenthalts- dauer
	Anzahl	Anzahl	%	Anzahl	Anzahl	Tage
1993	523	26 124	36,8	1 190 601	3 367 559	2,8
1994	761	36 497	34,6	1 566 937	4 277 803	2,7
1995	942	45 128	33,2	1 811 003	5 007 498	2,8
1996	962	46 414	31,3	1 932 154	5 285 103	2,7
1997	992	48 021	28,7	1 975 694	5 063 247	2,6
1998	1 001	49 311	28,3	2 058 299	5 117 997	2,5
1999	1 014	49 668	30,0	2 148 827	5 397 178	2,5
2000	1 029	50 468	29,5	2 172 719	5 440 659	2,5
2001	1 051	50 537	29,9	2 214 457	5 552 933	2,5
2002	1 028	49 376	29,0	2 109 187	5 364 807	2,5
2003	1 023	50 440	29,5	2 142 285	5 407 056	2,5
2004	1 016	50 443	30,2	2 256 199	5 632 471	2,5
2005	1 007	50 599	30,9	2 324 562	5 765 201	2,5
2006	1 036	52 157	32,7	2 473 256	6 175 243	2,5
2007	1 042	51 957	32,8	2 491 592	6 318 556	2,5
2008	1 045	52 698	33,1	2 536 496	6 437 309	2,5
2009	1 054	53 101	32,9	2 563 953	6 444 477	2,5
2010	1 043	52 434	33,6	2 672 362	6 584 600	2,5
2011	1 042	52 784	34,7	2 771 521	6 787 242	2,4
2012	990	52 006	36,2	2 836 567	7 051 100	2,5
2013	985	51 799	35,7	2 779 653	6 858 500	2,5
2014	984	52 272	36,8	2 886 023	7 116 419	2,5
2015	987	51 417	36,8	2 996 924	7 257 677	2,4
2016	1 003	53 058	38,1	3 065 503	7 413 880	2,4
Januar	959	50 144	24,8	151 535	379 837	2,5
Februar	946	49 900	29,6	170 897	427 537	2,5
März	981	51 594	33,3	208 664	525 797	2,5
April	1 011	53 093	36,5	252 477	578 546	2,3
Mai	1 026	54 171	44,7	320 406	748 720	2,3
Juni	1 019	54 557	43,0	300 541	703 889	2,3
Juli	1 023	54 976	44,2	290 131	750 649	2,6
August	1 027	55 160	45,2	308 452	772 712	2,5
September	1 036	55 192	45,5	327 696	753 027	2,3
Oktober	1 045	55 073	44,5	301 512	758 787	2,5
November	1 009	53 356	32,5	225 837	517 332	2,3
Dezember	1 003	53 058	30,6	207 355	497 047	2,4
2017 <sup>2</sup>						
Januar	978	52 151	24,8	160 808	396 951	2,5
Februar	975	52 145	30,0	174 361	436 293	2,5
März	983	52 981	31,7	221 451	517 701	2,3
April	1 030	54 780	40,3	269 898	660 185	2,4
Mai	1 042	55 566	44,4	329 078	764 694	2,3
Juni	1 040	55 642	47,2	337 879	787 084	2,3
Juli	1 047	56 017	45,1	306 881	781 325	2,5
August	1 045	55 997	46,7	326 749	810 359	2,5
September	1 044	55 640	46,6	343 742	778 330	2,3
Oktober	1 033	55 135	43,7	296 617	745 878	2,5
November	...	...	...	...	...	...
Dezember	...	...	...	...	...	...

<sup>1</sup> Betriebe und Betten jeweils Stand 31.12.<sup>2</sup> vorläufiges Ergebnis

3. Beherbergungsbetriebe (einschl. Camping), Schlafgelegenheiten und Auslastung  
der Kapazitäten nach kreisfreien Städten und Landkreisen

Land  Kreisfreie Stadt  Landkreis	Oktober 2017							Januar bis Okt. 2017
	Betriebe			in den Betrieben angebotene Schlafgelegenheiten <sup>1</sup>				durch- schnitt- liche Aus- lastung
	ins- gesamt	darunter geöffnete		ins- gesamt	Verände- rung ge- genüber dem Vor- jahres- monat	durch- schnitt- liche Aus- lastung	nachrichtlich	
		zu- sammen	Verände- rung ge- genüber dem Vor- jahres- monat				maximales Angebot an Schlafge- legenheiten der letzten 13 Monate	
							Anzahl	
<b>Sachsen-Anhalt insgesamt</b>	1 156	1 091	- 0,8	71 803	0,9	35,0	78 865	33,3
Dessau-Roßlau, Stadt	25	23	4,5	1 462	9,8	46,9	1 542	47,6
Halle (Saale), Stadt	41	38	0,0	2 746	6,3	47,0	2 991	42,3
Magdeburg, Stadt	50	49	2,1	5 418	0,6	31,0	5 489	35,0
Altmarkkreis Salzwedel	50	44	- 4,3	2 922	- 8,5	33,6	5 076	32,0
Anhalt-Bitterfeld	56	54	3,8	3 525	2,1	16,1	3 960	19,5
Börde	57	55	3,8	5 059	0,4	26,1	5 256	27,3
Burgenlandkreis	122	113	- 2,6	6 446	0,4	34,0	6 750	33,1
Harz	349	337	0,6	21 052	0,3	44,7	21 882	36,5
Jerichower Land	48	42	- 2,3	2 229	3,0	17,2	2 570	20,1
Mansfeld-Südharz	70	67	- 1,5	3 729	0,9	30,6	3 860	29,5
Saalekreis	70	66	- 4,3	4 170	0,0	30,7	4 554	31,7
Salzlandkreis	73	68	- 4,2	3 289	- 6,4	34,3	4 178	33,1
Stendal	56	54	0,0	3 115	1,5	22,9	3 459	26,4
Wittenberg	89	81	- 4,7	6 641	8,5	34,3	7 298	37,3

<sup>1</sup> Doppelbetten zählen als 2 Schlafgelegenheiten. Für Camping wird 1 Stellplatz in 4 Schlafgelegenheiten umgerechnet.

4. Ankünfte, Übernachtungen und Aufenthaltsdauer der Gäste in Beherbergungsbetrieben (einschl. Camping)  
nach kreisfreien Städten, Landkreisen und zusammengefassten Gästegruppen

Land <u>Kreisfreie Stadt/Landkreis</u>  Ständiger Wohnsitz der Gäste Deutschland/Ausland	Oktober 2017					Januar bis Oktober 2017				
	Ankünfte		Übernachtungen		durch- schn. Aufent- halts- dauer	Ankünfte		Übernachtungen		durch- schn. Aufent- halts- dauer
	insge- samt	Veränd. gegen- über Vorj.- monat	insge- samt	Veränd. gegen- über Vorj.- monat		insge- samt	Veränd. gegen- über Vorj.- zeitr.	insge- samt	Veränd. gegen- über Vorj.- zeitr.	
	Anzahl	%	Anzahl	%	Tage	Anzahl	%	Anzahl	%	Tage
<b>Sachsen-Anhalt insgesamt</b>	306 190	- 0,8	770 182	- 1,6	2,5	2 932 143	5,6	7 079 419	4,6	2,4
Deutschland	284 961	- 1,3	722 327	- 2,2	2,5	2 678 861	5,3	6 520 509	3,9	2,4
Ausland	21 229	5,8	47 855	9,2	2,3	253 282	8,5	558 910	13,5	2,2
Dessau-Roßlau, Stadt	11 918	12,0	20 682	15,4	1,7	121 606	11,5	203 482	14,5	1,7
Deutschland	9 485	9,8	16 884	14,1	1,8	98 062	13,7	164 121	13,3	1,7
Ausland	2 433	21,5	3 798	21,6	1,6	23 544	3,1	39 361	20,2	1,7
Halle (Saale), Stadt	21 774	5,1	39 971	4,8	1,8	194 487	5,3	348 635	3,5	1,8
Deutschland	19 494	3,1	35 053	4,3	1,8	169 555	3,9	293 528	2,4	1,7
Ausland	2 280	25,7	4 918	8,8	2,2	24 932	15,8	55 107	10,1	2,2
Magdeburg, Stadt	30 441	- 12,6	52 077	- 17,9	1,7	325 234	5,6	546 687	5,2	1,7
Deutschland	27 811	- 11,7	46 622	- 18,5	1,7	287 399	6,0	477 000	5,3	1,7
Ausland	2 630	- 20,9	5 455	- 12,9	2,1	37 835	2,7	69 687	4,2	1,8
Altmarkkreis Salzwedel	7 547	- 8,3	30 138	- 1,0	4,0	84 176	0,9	306 383	0,6	3,6
Deutschland	7 315	- 7,9	29 327	- 1,1	4,0	80 967	0,3	295 669	0,2	3,7
Ausland	232	- 19,4	811	1,8	3,5	3 209	18,0	10 714	13,3	3,3
Anhalt-Bitterfeld	8 722	13,4	17 542	3,1	2,0	95 195	9,9	195 847	10,6	2,1
Deutschland	8 045	11,7	15 905	0,4	2,0	86 053	9,5	174 874	8,0	2,0
Ausland	677	38,7	1 637	40,3	2,4	9 142	14,5	20 973	38,3	2,3
Börde	13 813	- 8,9	37 802	- 3,7	2,7	153 480	3,7	393 467	5,5	2,6
Deutschland	12 070	- 8,0	34 619	- 4,5	2,9	133 594	4,9	356 584	4,9	2,7
Ausland	1 743	- 14,8	3 183	5,5	1,8	19 886	- 3,3	36 883	11,7	1,9
Burgenlandkreis	22 768	- 1,2	67 827	- 0,2	3,0	220 466	7,6	615 199	1,9	2,8
Deutschland	22 089	- 1,3	66 335	0,8	3,0	210 254	7,2	593 408	1,7	2,8
Ausland	679	3,5	1 492	- 30,0	2,2	10 212	17,8	21 791	7,7	2,1
Harz	103 225	0,7	291 668	- 0,7	2,8	826 926	3,3	2 297 592	2,3	2,8
Deutschland	100 008	0,9	282 907	- 0,7	2,8	789 772	3,5	2 194 717	2,6	2,8
Ausland	3 217	- 4,9	8 761	1,2	2,7	37 154	- 0,1	102 875	- 2,6	2,8
Jerichower Land	5 804	- 2,8	11 076	- 0,8	1,9	68 535	0,2	127 046	2,0	1,9
Deutschland	5 301	- 4,9	10 416	- 1,8	2,0	61 011	- 1,8	116 560	0,9	1,9
Ausland	503	27,0	660	18,5	1,3	7 524	19,0	10 486	16,4	1,4
Mansfeld-Südharz	15 699	4,0	35 418	2,6	2,3	152 066	7,6	330 463	8,2	2,2
Deutschland	15 026	3,3	33 700	1,3	2,2	144 250	7,3	314 560	8,4	2,2
Ausland	673	20,6	1 718	38,0	2,6	7 816	13,3	15 903	4,2	2,0
Saalekreis	19 194	- 6,4	39 622	- 7,8	2,1	196 753	4,6	407 439	9,5	2,1
Deutschland	17 098	- 8,6	34 648	- 10,8	2,0	171 544	4,8	344 625	6,7	2,0
Ausland	2 096	17,4	4 974	21,1	2,4	25 209	3,3	62 814	27,5	2,5
Salzlandkreis	10 811	3,0	34 896	- 1,3	3,2	114 639	6,2	360 989	2,5	3,1
Deutschland	10 220	3,7	32 960	- 1,5	3,2	105 569	5,8	334 904	1,6	3,2
Ausland	591	- 7,7	1 936	2,1	3,3	9 070	10,6	26 085	15,2	2,9
Stendal	10 501	- 7,1	21 188	- 12,8	2,0	118 554	- 2,9	225 155	- 4,0	1,9
Deutschland	10 164	- 6,9	20 514	- 11,7	2,0	113 447	- 2,2	214 763	- 2,9	1,9
Ausland	337	- 11,8	674	- 37,4	2,0	5 107	- 17,0	10 392	- 22,3	2,0
Wittenberg	23 973	6,0	70 275	5,7	2,9	260 026	16,0	721 035	12,0	2,8
Deutschland	20 835	2,6	62 437	2,0	3,0	227 384	13,0	645 196	8,6	2,8
Ausland	3 138	36,2	7 838	49,2	2,5	32 642	41,4	75 839	53,0	2,3

5. Ankünfte, Übernachtungen und Aufenthaltsdauer der Gäste in Beherbergungsbetrieben der Hotellerie  
(Hotels, Hotel garnis, Gasthöfe und Pensionen) nach kreisfreien Städten, Landkreisen und  
zusammengefassten Gästegruppen

Land  Kreisfreie Stadt/Landkreis   Ständiger Wohnsitz der Gäste Deutschland/Ausland	Oktober 2017					Januar bis Oktober 2017				
	Ankünfte		Übernachtungen		durch- schn. Aufent- halts- dauer	Ankünfte		Übernachtungen		durch- schn. Aufent- halts- dauer
	insge- samt	Veränd. gegen- über Vorj.- monat	insge- samt	Veränd. gegen- über Vorj.- monat		insge- samt	Veränd. gegen- über Vorj.- zeitr.	insge- samt	Veränd. gegen- über Vorj.- zeitr.	
	Anzahl	%	Anzahl	%	Tage	Anzahl	%	Anzahl	%	Tage
<b>Sachsen-Anhalt insgesamt</b>	241 513	- 2,0	492 892	- 2,4	2,0	2 251 748	5,2	4 371 735	5,9	1,9
Deutschland	222 556	- 2,6	454 404	- 3,2	2,0	2 033 526	5,0	3 935 275	5,1	1,9
Ausland	18 957	4,8	38 488	7,9	2,0	218 222	7,4	436 460	14,1	2,0
Dessau-Roßlau, Stadt	10 691	10,1	17 610	11,1	1,6	109 541	10,6	177 322	15,4	1,6
Deutschland	8 425	7,1	14 247	8,8	1,7	86 860	12,9	140 496	14,5	1,6
Ausland	2 266	22,9	3 363	21,8	1,5	22 681	2,4	36 826	19,2	1,6
Halle (Saale), Stadt	19 332	3,6	32 233	5,7	1,7	172 682	5,0	278 967	5,0	1,6
Deutschland	17 207	1,8	28 777	4,7	1,7	149 818	3,8	240 370	3,5	1,6
Ausland	2 125	21,2	3 456	14,4	1,6	22 864	13,6	38 597	15,6	1,7
Magdeburg, Stadt	27 598	- 13,8	46 010	- 17,3	1,7	296 621	4,9	487 129	5,3	1,6
Deutschland	25 159	- 12,7	41 195	- 17,2	1,6	261 426	5,3	423 062	5,4	1,6
Ausland	2 439	- 23,8	4 815	- 18,1	2,0	35 195	2,1	64 067	4,4	1,8
Altmarkkreis Salzwedel	5 207	- 10,1	11 464	- 5,6	2,2	53 091	4,7	106 432	3,3	2,0
Deutschland	4 987	- 9,9	10 792	- 6,6	2,2	50 316	3,9	98 410	1,5	2,0
Ausland	220	- 14,1	672	13,1	3,1	2 775	20,1	8 022	32,0	2,9
Anhalt-Bitterfeld	7 390	6,0	15 126	3,9	2,0	80 062	11,4	159 066	14,0	2,0
Deutschland	6 751	4,0	13 541	1,0	2,0	71 969	10,9	140 712	10,9	2,0
Ausland	639	33,7	1 585	37,2	2,5	8 093	16,3	18 354	45,1	2,3
Börde	12 148	- 4,8	20 306	- 0,8	1,7	128 344	4,4	210 957	8,5	1,6
Deutschland	10 523	- 2,5	17 808	0,6	1,7	109 892	5,9	181 677	8,9	1,7
Ausland	1 625	- 17,7	2 498	- 9,4	1,5	18 452	- 3,7	29 280	6,0	1,6
Burgenlandkreis	16 798	- 0,4	34 883	3,0	2,1	146 820	6,6	270 729	5,2	1,8
Deutschland	16 171	- 1,2	33 501	3,4	2,1	138 146	6,1	254 387	5,6	1,8
Ausland	627	24,7	1 382	- 5,7	2,2	8 674	15,4	16 342	- 0,5	1,9
Harz	73 101	- 0,9	179 520	- 2,6	2,5	581 706	2,5	1 384 771	2,0	2,4
Deutschland	70 401	- 1,0	172 645	- 3,0	2,5	552 476	2,4	1 311 603	1,9	2,4
Ausland	2 700	1,9	6 875	7,4	2,5	29 230	4,7	73 168	4,0	2,5
Jerichower Land	5 109	- 2,1	9 048	- 0,9	1,8	56 831	0,9	95 415	2,5	1,7
Deutschland	4 696	- 3,8	8 542	- 2,0	1,8	50 104	- 1,5	86 865	0,7	1,7
Ausland	413	23,7	506	22,5	1,2	6 727	22,7	8 550	23,7	1,3
Mansfeld-Südharz	10 712	4,3	21 996	1,7	2,1	94 649	7,7	185 408	8,0	2,0
Deutschland	10 266	5,3	20 941	2,4	2,0	89 199	7,5	174 585	7,8	2,0
Ausland	446	- 14,4	1 055	- 10,7	2,4	5 450	11,2	10 823	9,9	2,0
Saalekreis	18 655	- 7,4	38 301	- 7,3	2,1	184 735	2,9	377 729	9,2	2,0
Deutschland	16 592	- 9,8	33 459	- 10,3	2,0	160 484	2,8	317 287	6,2	2,0
Ausland	2 063	17,5	4 842	20,0	2,3	24 251	3,1	60 442	27,8	2,5
Salzlandkreis	8 845	3,5	16 786	1,9	1,9	88 039	8,6	165 078	6,2	1,9
Deutschland	8 363	4,6	15 690	2,5	1,9	81 534	8,6	150 699	6,8	1,8
Ausland	482	- 11,2	1 096	- 6,4	2,3	6 505	8,5	14 379	- 0,1	2,2
Stendal	7 384	- 12,8	13 798	- 18,5	1,9	83 177	- 3,9	143 881	- 6,5	1,7
Deutschland	7 140	- 12,2	13 250	- 16,9	1,9	79 305	- 3,1	136 522	- 5,1	1,7
Ausland	244	- 26,7	548	- 44,8	2,2	3 872	- 18,1	7 359	- 27,4	1,9
Wittenberg	18 543	7,4	35 811	11,5	1,9	175 450	16,3	328 851	20,0	1,9
Deutschland	15 875	3,6	30 016	6,2	1,9	151 997	14,3	278 600	16,7	1,8
Ausland	2 668	37,1	5 795	51,1	2,2	23 453	31,0	50 251	42,5	2,1



6. Beherbergungsbetriebe (einschl. Camping), Schlafgelegenheiten und Auslastung der Kapazitäten nach Reisegebieten und Betriebsarten

Land  <u>Reisegebiet</u>  Betriebsart	Oktober 2017							Januar bis Okt. 2017
	Betriebe			in den Betrieben angebotene Schlafgelegenheiten <sup>1</sup>				durch- schnitt- liche Aus- lastung
	ins- gesamt	darunter geöffnete		ins- gesamt	Verände- rung ge- genüber dem Vor- jahres- monat	durch- schnitt- liche Aus- lastung	nachrichtlich	
		zu- sammen	Verände- rung ge- genüber dem Vor- jahres- monat				maximales	
							Angebot an Schlafge- legenheiten der letzten 13 Monate	
Anzahl		%	Anzahl	%		Anzahl	%	
<b>Sachsen-Anhalt</b>								
Betriebe insgesamt	1 156	1 091	- 0,8	71 803	0,9	35,0	78 865	33,3
<u>Hotels, Gasthöfe, Pensionen</u>	814	786	- 1,6	37 933	0,3	41,9	39 577	38,3
Hotels (ohne Hotels garnis)	414	400	- 0,7	27 635	0,8	44,1	28 726	40,4
Hotels garnis	91	90	1,1	4 194	3,1	41,7	4 289	38,5
Gasthöfe	85	83	- 1,2	1 658	- 1,0	33,0	1 761	27,3
Pensionen	224	213	- 4,5	4 446	- 4,6	31,9	4 801	29,1
<u>Ferienunterkünfte und ähnliche</u>								
<u>Beherbergungsstätten</u>	236	219	1,4	13 182	1,2	36,9	14 454	34,5
Erholungs- und Ferienheime	20	18	- 10,0	1 783	0,4	37,0	1 963	33,5
Ferienzentren	18	17	13,3	2 676	5,2	46,0	3 008	46,3
Ferienhäuser und Ferien- wohnungen	125	117	3,5	3 822	4,6	34,0	4 114	28,6
Jugendherbergen und Hütten	73	67	- 1,5	4 901	- 3,0	34,1	5 369	32,9
<u>Campingplätze</u>	76	58	5,5	16 668	3,7	4,9	20 664	8,5
<u>Sonstige tourismusrelevante</u>								
<u>Unterkünfte</u>	30	28	- 6,7	4 020	- 4,7	82,4	4 170	78,0
Vorsorge- und Reha-Kliniken	14	14	0,0	3 359	- 2,0	93,6	3 427	88,5
Schulungsheime	16	14	- 12,5	661	- 16,5	25,6	743	25,1
<b>Harz und Harzvorland</b>								
Betriebe insgesamt	419	404	0,2	24 781	0,4	42,6	25 742	35,4
<u>Hotels, Gasthöfe, Pensionen</u>	271	264	- 0,8	12 499	0,3	52,0	12 886	41,6
Hotels (ohne Hotels garnis)	149	143	0,0	9 317	1,1	55,6	9 629	45,0
Hotels garnis	27	27	0,0	1 212	- 0,7	45,1	1 218	37,8
Gasthöfe	25	24	- 4,0	463	- 2,9	42,3	488	28,7
Pensionen	70	70	- 1,4	1 507	- 2,6	38,4	1 551	27,4
<u>Ferienunterkünfte und ähnliche</u>								
<u>Beherbergungsstätten</u>	128	121	4,3	6 936	2,0	44,2	7 449	37,2
Erholungs- und Ferienheime	12	11	- 15,4	1 128	- 2,9	36,8	1 283	31,7
Ferienzentren	10	10	11,1	1 496	- 0,1	55,5	1 546	51,0
Ferienhäuser und Ferien- wohnungen	79	77	10,0	2 518	9,2	41,7	2 586	30,2
Jugendherbergen und Hütten	27	23	- 4,2	1 794	- 2,1	43,0	2 034	39,1
<u>Campingplätze</u>	12	12	- 7,7	4 464	- 0,7	7,9	4 464	8,6
<u>Sonstige tourismusrelevante</u>								
<u>Unterkünfte</u>	8	7	- 12,5	882	- 6,5	72,0	943	67,0
Vorsorge- und Reha-Kliniken	2	2	0,0	.	.	.	.	.
Schulungsheime	6	5	- 16,7	.	.	.	.	.

<sup>1</sup> Doppelbetten zählen als 2 Schlafgelegenheiten. Für Camping wird 1 Stellplatz in 4 Schlafgelegenheiten umgerechnet.

Noch 6. Beherbergungsbetriebe (einschl. Camping), Schlafgelegenheiten und Auslastung der  
Kapazitäten nach Reisegebieten und Betriebsarten

Land  <u>Reisegebiet</u>  Betriebsart	Oktober 2017							Januar bis Okt. 2017
	Betriebe			in den Betrieben angebotene Schlafgelegenheiten <sup>1</sup>				durch- schnitt- liche Aus- lastung
	ins- gesamt	darunter geöffnete		ins- gesamt	Verände- rung ge- genüber dem Vor- jahres- monat	durch- schnitt- liche Aus- lastung	nachrichtlich	
		zu- sammen	Verände- rung ge- genüber dem Vor- jahres- monat				maximales	
							Angebot an Schlafge- legenheiten der letzten 13 Monate	
	Anzahl		%	Anzahl		%	Anzahl	%
<b>Halle, Saale, Unstrut</b>								
Betriebe insgesamt	233	217	- 2,7	13 362	1,4	35,6	14 295	34,6
<u>Hotels, Gasthöfe, Pensionen</u>	185	175	- 4,4	8 730	1,9	39,0	9 039	35,8
Hotels (ohne Hotels garnis)	89	85	- 2,3	6 342	1,7	39,6	6 536	36,7
Hotels garnis	25	24	0,0	1 183	12,9	41,8	1 216	36,6
Gasthöfe	21	20	0,0	395	- 0,5	35,3	409	27,9
Pensionen	50	46	- 11,5	810	- 8,6	31,5	878	31,7
<u>Ferienunterkünfte und ähnliche</u>								
<u>Beherbergungsstätten</u>	26	24	4,3	.	.	.	.	.
Erholungs- und Ferienheime	2	1	0,0	.	.	.	.	.
Ferienzentren	1	1	0,0	.	.	.	.	.
Ferienhäuser und Ferien- wohnungen	6	6	0,0	.	.	.	.	.
Jugendherbergen und Hütten	17	16	6,7	1 317	- 3,9	27,5	1 475	27,6
<u>Campingplätze</u>	15	11	10,0	1 980	4,2	5,6	2 420	11,8
<u>Sonstige tourismusrelevante</u>								
<u>Unterkünfte</u>	7	7	0,0	.	.	.	.	.
Vorsorge- und Reha-Kliniken	4	4	0,0	722	0,0	86,7	722	82,4
Schulungsheime	3	3	0,0	.	.	.	.	.
<b>Anhalt-Wittenberg</b>								
Betriebe insgesamt	170	158	- 0,6	11 628	6,6	30,3	12 800	33,3
<u>Hotels, Gasthöfe, Pensionen</u>	120	116	0,0	5 477	0,5	40,4	5 905	40,7
Hotels (ohne Hotels garnis)	60	57	1,8	3 973	1,3	44,3	4 289	44,0
Hotels garnis	11	11	0,0	433	0,5	36,7	437	39,5
Gasthöfe	13	13	0,0	244	0,0	27,8	306	27,8
Pensionen	36	35	- 2,8	827	- 2,8	27,2	873	29,6
<u>Ferienunterkünfte und ähnliche</u>								
<u>Beherbergungsstätten</u>	33	28	- 9,7	1 674	- 3,3	26,0	1 893	30,7
Erholungs- und Ferienheime	1	1	0,0	.	.	.	.	.
Ferienzentren	1	1	0,0	.	.	.	.	.
Ferienhäuser und Ferien- wohnungen	19	15	- 11,8	.	.	.	.	.
Jugendherbergen und Hütten	12	11	- 8,3	825	- 6,8	36,0	889	37,0
<u>Campingplätze</u>	14	11	37,5	3 672	30,4	3,5	4 160	9,6
<u>Sonstige tourismusrelevante</u>								
<u>Unterkünfte</u>	3	3	- 25,0	805	- 11,7	90,5	842	84,9
Vorsorge- und Reha-Kliniken	2	2	0,0	.	.	.	.	.
Schulungsheime	1	1	- 50,0	.	.	.	.	.

<sup>1</sup> Doppelbetten zählen als 2 Schlafgelegenheiten. Für Camping wird 1 Stellplatz in 4 Schlafgelegenheiten umgerechnet.

Noch 6. Beherbergungsbetriebe (einschl. Camping), Schlafgelegenheiten und Auslastung der  
Kapazitäten nach Reisegebieten und Betriebsarten

Land	Oktober 2017							Januar bis Okt. 2017
	Betriebe			in den Betrieben angebotene Schlafgelegenheiten <sup>1</sup>				durch- schnitt- liche Aus- lastung
	ins- gesamt	darunter geöffnete		ins- gesamt	Verände- rung ge- genüber dem Vor- jahres- monat	durch- schnitt- liche Aus- lastung	nachrichtlich	
		zu- sammen	Verände- rung ge- genüber dem Vor- jahres- monat				maximales Angebot an Schlafge- legenheiten der letzten 13 Monate	
							Anzahl	
Reisegebiet								
Betriebsart								
<b>Magdeburg, Elbe-Börde-Heide</b>								
Betriebe insgesamt	228	214	- 0,5	15 995	- 0,7	28,4	17 493	30,2
<u>Hotels, Gasthöfe, Pensionen</u>	165	160	- 1,2	8 608	- 0,9	34,5	8 952	36,5
Hotels (ohne Hotels garnis)	77	76	- 3,8	6 288	- 1,5	34,5	6 503	36,9
Hotels garnis	24	24	4,3	1 183	2,5	43,0	1 183	42,8
Gasthöfe	17	17	0,0	347	- 0,6	21,9	349	25,1
Pensionen	47	43	0,0	790	- 2,0	27,5	917	29,2
<u>Ferienunterkünfte und ähnliche</u>								
<u>Beherbergungsstätten</u>	32	30	0,0	1 590	7,4	26,2	1 664	27,6
Erholungs- und Ferienheime	4	4	0,0	.	.	.	.	.
Ferienzentren	3	2	100,0	.	.	.	.	.
Ferienhäuser und Ferien- wohnungen	13	12	- 7,7	318	- 11,2	14,4	360	19,7
Jugendherbergen und Hütten	12	12	0,0	660	0,0	32,0	660	29,3
<u>Campingplätze</u>	21	15	7,1	4 652	- 2,2	2,6	5 680	5,9
<u>Sonstige tourismusrelevante</u>								
<u>Unterkünfte</u>	10	9	0,0	1 145	- 2,7	77,6	1 197	77,0
Vorsorge- und Reha-Kliniken	4	4	0,0	860	- 3,6	96,5	892	95,5
Schulungsheime	6	5	0,0	285	0,0	20,6	305	21,1
<b>Altmark</b>								
Betriebe insgesamt	106	98	- 2,0	6 037	- 3,6	28,2	8 535	29,4
<u>Hotels, Gasthöfe, Pensionen</u>	73	71	- 1,4	2 619	- 1,7	31,2	2 795	31,6
Hotels (ohne Hotels garnis)	39	39	2,6	1 715	2,7	33,2	1 769	33,9
Hotels garnis	4	4	0,0	183	- 14,9	21,7	235	23,7
Gasthöfe	9	9	0,0	209	1,0	32,4	209	26,3
Pensionen	21	19	- 9,5	512	- 10,5	27,4	582	28,7
<u>Ferienunterkünfte und ähnliche</u>								
<u>Beherbergungsstätten</u>	17	16	0,0	.	.	.	.	.
Erholungs- und Ferienheime	1	1	0,0	.	.	.	.	.
Ferienzentren	3	3	0,0	.	.	.	.	.
Ferienhäuser und Ferien- wohnungen	8	7	0,0	179	5,9	20,1	205	24,5
Jugendherbergen und Hütten	5	5	0,0	305	0,0	10,1	311	15,9
<u>Campingplätze</u>	14	9	- 10,0	1 900	- 9,5	5,0	3 940	8,7
<u>Sonstige tourismusrelevante</u>								
<u>Unterkünfte</u>	2	2	0,0	.	.	.	.	.
Vorsorge- und Reha-Kliniken	2	2	0,0	.	.	.	.	.
Schulungsheime	-	-	-	-	-	-	-	-

<sup>1</sup> Doppelbetten zählen als 2 Schlafgelegenheiten. Für Camping wird 1 Stellplatz in 4 Schlafgelegenheiten umgerechnet.

7. Ankünfte, Übernachtungen und Aufenthaltsdauer der Gäste in Beherbergungsbetrieben (einschl. Camping)  
nach Reisegebieten, Betriebsarten und zusammengefassten Gästegruppen

Land, Reisegebiet Betriebsart  Ständiger Wohnsitz der Gäste Deutschland/Ausland	Oktober 2017					Januar bis Oktober 2017				
	Ankünfte		Übernachtungen		durch- schn. Aufent- halts- dauer	Ankünfte		Übernachtungen		durch- schn. Aufent- halts- dauer
	insge- samt	Veränd. gegen- über Vorj.- monat	insge- samt	Veränd. gegen- über Vorj.- monat		insge- samt	Veränd. gegen- über Vorj.- zeitr.	insge- samt	Veränd. gegen- über Vorj.- zeitr.	
	Anzahl	%	Anzahl	%	Tage	Anzahl	%	Anzahl	%	Tage
<b>Sachsen-Anhalt</b>										
<u>Betriebe insgesamt</u>										
zusammen	306 190	- 0,8	770 182	- 1,6	2,5	2 932 143	5,6	7 079 419	4,6	2,4
Deutschland	284 961	- 1,3	722 327	- 2,2	2,5	2 678 861	5,3	6 520 509	3,9	2,4
Ausland	21 229	5,8	47 855	9,2	2,3	253 282	8,5	558 910	13,5	2,2
<u>Hotels, Gasthöfe, Pensionen</u>										
zusammen	241 513	- 2,0	492 892	- 2,4	2,0	2 251 748	5,2	4 371 735	5,9	1,9
Deutschland	222 556	- 2,6	454 404	- 3,2	2,0	2 033 526	5,0	3 935 275	5,1	1,9
Ausland	18 957	4,8	38 488	7,9	2,0	218 222	7,4	436 460	14,1	2,0
Hotels (ohne Hotels garnis)										
zusammen	187 173	- 2,4	377 874	- 2,8	2,0	1 756 275	4,5	3 362 437	5,1	1,9
Deutschland	170 804	- 3,1	346 616	- 3,8	2,0	1 571 807	4,3	3 015 318	4,4	1,9
Ausland	16 369	5,8	31 258	10,5	1,9	184 468	6,5	347 119	11,3	1,9
Hotels garnis										
zusammen	28 603	1,2	54 198	2,4	1,9	256 970	5,2	477 594	6,9	1,9
Deutschland	26 734	1,1	50 301	2,0	1,9	234 210	5,3	432 770	6,1	1,8
Ausland	1 869	2,8	3 897	8,5	2,1	22 760	4,4	44 824	15,3	2,0
Gasthöfe										
zusammen	7 379	- 5,6	16 930	0,0	2,3	69 033	5,0	138 313	8,6	2,0
Deutschland	7 218	- 4,7	16 612	1,5	2,3	66 203	4,7	132 139	7,6	2,0
Ausland	161	- 33,2	318	- 43,4	2,0	2 830	12,9	6 174	34,1	2,2
Pensionen										
zusammen	18 358	- 1,1	43 890	- 5,6	2,4	169 470	13,7	393 391	11,4	2,3
Deutschland	17 800	- 1,2	40 875	- 5,5	2,3	161 306	12,4	355 048	8,9	2,2
Ausland	558	- 0,2	3 015	- 6,5	5,4	8 164	46,3	38 343	40,6	4,7

Noch 7. Ankünfte, Übernachtungen und Aufenthaltsdauer der Gäste in Beherbergungsbetrieben (einschl. Camping)  
nach Reisegebieten, Betriebsarten und zusammengefassten Gästegruppen

Land, Reisegebiet Betriebsart  Ständiger Wohnsitz der Gäste Deutschland/Ausland	Oktober 2017					Januar bis Oktober 2017				
	Ankünfte		Übernachtungen		durch- schn. Aufent- halts- dauer	Ankünfte		Übernachtungen		durch- schn. Aufent- halts- dauer
	insge- samt	Veränd. gegen- über Vorj.- monat	insge- samt	Veränd. gegen- über Vorj.- monat		insge- samt	Veränd. gegen- über Vorj.- zeitr.	insge- samt	Veränd. gegen- über Vorj.- zeitr.	
	Anzahl	%	Anzahl	%	Tage	Anzahl	%	Anzahl	%	Tage
<b>Sachsen-Anhalt</b>										
<u>Ferienunterkünfte u. ähnliche Beherbergungsstätten</u>										
zusammen	48 068	0,0	150 267	- 1,4	3,1	448 898	5,8	1 353 185	4,6	3,0
Deutschland	46 250	- 0,4	141 751	- 2,2	3,1	431 171	5,2	1 267 909	3,8	2,9
Ausland	1 818	11,3	8 516	14,7	4,7	17 727	24,5	85 276	18,2	4,8
Erholungs- und Ferienheime										
zusammen	7 403	1,5	20 426	0,3	2,8	73 140	11,4	186 323	9,9	2,5
Deutschland	7 268	0,7	20 195	0,0	2,8	72 035	11,2	183 351	9,8	2,5
Ausland	135	70,9	231	32,8	1,7	1 105	28,6	2 972	23,4	2,7
Ferienzentren										
zusammen	10 671	- 9,8	37 945	- 10,7	3,6	105 389	0,4	367 032	1,0	3,5
Deutschland	10 478	- 9,1	37 225	- 10,6	3,6	102 846	1,2	353 616	0,9	3,4
Ausland	193	- 36,5	720	- 14,2	3,7	2 543	- 24,6	13 416	3,9	5,3
Ferienhäuser, -wohnungen										
zusammen	10 685	8,1	40 052	4,6	3,7	89 312	10,5	317 313	9,6	3,6
Deutschland	10 320	9,2	37 771	5,9	3,7	84 560	10,0	289 879	9,7	3,4
Ausland	365	- 16,5	2 281	- 12,9	6,2	4 752	20,1	27 434	8,2	5,8
Jugendherbergen, Hütten										
zusammen	19 309	1,2	51 844	1,1	2,7	181 057	4,8	482 517	2,5	2,7
Deutschland	18 184	- 0,4	46 560	- 1,9	2,6	171 730	3,0	441 063	0,4	2,6
Ausland	1 125	38,2	5 284	39,3	4,7	9 327	54,3	41 454	31,7	4,4
<u>Campingplätze</u>										
zusammen	9 573	32,2	24 304	2,3	2,5	164 679	13,9	400 619	8,1	2,4
Deutschland	9 171	32,5	23 589	2,3	2,6	147 820	14,6	364 759	8,8	2,5
Ausland	402	25,2	715	2,9	1,8	16 859	7,6	35 860	1,1	2,1
<u>Sonstige tourismusrelevante Unterkünfte</u>										
zusammen	7 036	1,2	102 719	1,3	14,6	66 818	- 2,5	953 880	- 2,5	14,3
Deutschland	6 984	0,8	102 583	1,2	14,7	66 344	- 2,8	952 566	- 2,4	14,4
Ausland	52	116,7	136	277,8	2,6	474	54,9	1 314	- 39,2	2,8
Vorsorge- u. Reha-Kliniken										
zusammen	4 623	9,5	97 476	2,6	21,1	42 981	- 4,2	903 465	- 2,0	21,0
Deutschland	4 623	9,5	97 476	2,6	21,1	42 981	- 4,2	903 465	- 2,0	21,0
Ausland	-	-	-	-	-	-	- 100,0	-	- 100,0	-
Schulungsheime										
zusammen	2 413	- 11,6	5 243	- 17,7	2,2	23 837	0,8	50 415	- 10,6	2,1
Deutschland	2 361	- 12,8	5 107	- 19,4	2,2	23 363	0,0	49 101	- 9,7	2,1
Ausland	52	116,7	136	277,8	2,6	474	58,5	1 314	- 35,5	2,8

Noch 7. Ankünfte, Übernachtungen und Aufenthaltsdauer der Gäste in Beherbergungsbetrieben (einschl. Camping)  
nach Reisegebieten, Betriebsarten und zusammengefassten Gästegruppen

Land, Reisegebiet Betriebsart  Ständiger Wohnsitz der Gäste Deutschland/Ausland	Oktober 2017					Januar bis Oktober 2017				
	Ankünfte		Übernachtungen		durch- schn. Aufent- halts- dauer	Ankünfte		Übernachtungen		durch- schn. Aufent- halts- dauer
	insge- samt	Veränd. gegen- über Vorj.- monat	insge- samt	Veränd. gegen- über Vorj.- monat		insge- samt	Veränd. gegen- über Vorj.- zeitr.	insge- samt	Veränd. gegen- über Vorj.- zeitr.	
	Anzahl	%	Anzahl	%	Tage	Anzahl	%	Anzahl	%	Tage
<b>Harz und Harzvorland</b>										
<u>Betriebe insgesamt</u>										
zusammen	118 924	1,2	327 086	- 0,3	2,8	978 992	4,0	2 628 055	3,0	2,7
Deutschland	115 034	1,2	316 607	- 0,5	2,8	934 022	4,1	2 509 277	3,3	2,7
Ausland	3 890	- 1,3	10 479	5,8	2,7	44 970	2,0	118 778	- 1,8	2,6
<u>Hotels, Gasthöfe, Pensionen</u>										
zusammen	83 813	- 0,3	201 516	- 2,2	2,4	676 355	3,2	1 570 179	2,7	2,3
Deutschland	80 667	- 0,2	193 586	- 2,4	2,4	641 675	3,1	1 486 188	2,6	2,3
Ausland	3 146	- 0,8	7 930	4,6	2,5	34 680	5,7	83 991	4,7	2,4
Hotels (ohne Hotels garnis)										
zusammen	66 683	1,0	160 561	- 2,3	2,4	541 547	3,4	1 266 500	2,4	2,3
Deutschland	64 118	1,0	154 222	- 2,6	2,4	513 653	3,4	1 199 023	2,4	2,3
Ausland	2 565	1,2	6 339	4,6	2,5	27 894	3,2	67 477	2,1	2,4
Hotels garnis										
zusammen	7 698	- 12,9	16 945	- 8,5	2,2	65 046	- 1,1	137 870	2,7	2,1
Deutschland	7 386	- 12,3	16 096	- 8,4	2,2	61 095	- 1,8	129 065	2,2	2,1
Ausland	312	- 26,2	849	- 11,1	2,7	3 951	12,7	8 805	12,1	2,2
Gasthöfe										
zusammen	2 289	15,3	6 062	29,3	2,6	18 088	16,0	40 456	21,7	2,2
Deutschland	2 215	13,4	5 928	28,3	2,7	17 204	12,8	38 687	18,8	2,2
Ausland	74	131,3	134	97,1	1,8	884	154,8	1 769	157,9	2,0
Pensionen										
zusammen	7 143	- 1,0	17 948	- 2,1	2,5	51 674	2,7	125 353	1,2	2,4
Deutschland	6 948	- 1,2	17 340	- 2,7	2,5	49 723	2,8	119 413	0,9	2,4
Ausland	195	8,3	608	21,4	3,1	1 951	0,6	5 940	6,3	3,0

[illegible]

Noch 7. Ankünfte, Übernachtungen und Aufenthaltsdauer der Gäste in Beherbergungsbetrieben (einschl. Camping)  
nach Reisegebieten, Betriebsarten und zusammengefassten Gästegruppen

Land, Reisegebiet Betriebsart  Ständiger Wohnsitz der Gäste Deutschland/Ausland	Oktober 2017					Januar bis Oktober 2017				
	Ankünfte		Übernachtungen		durch- schn. Aufent- halts- dauer	Ankünfte		Übernachtungen		durch- schn. Aufent- halts- dauer
	insge- samt	Veränd. gegen- über Vorj.- monat	insge- samt	Veränd. gegen- über Vorj.- monat		insge- samt	Veränd. gegen- über Vorj.- zeitr.	insge- samt	Veränd. gegen- über Vorj.- zeitr.	
	Anzahl	%	Anzahl	%	Tage	Anzahl	%	Anzahl	%	Tage
<b>Halle, Saale, Unstrut</b>										
<u>Betriebe insgesamt</u>										
zusammen	63 736	- 0,8	147 420	- 1,1	2,3	611 706	5,9	1 371 273	4,5	
Deutschland	58 681	- 2,2	136 036	- 1,6	2,3	551 353	5,4	1 231 561	3,2	
Ausland	5 055	18,8	11 384	5,8	2,3	60 353	10,5	139 712	16,9	
<u>Hotels, Gasthöfe, Pensionen</u>										
zusammen	54 785	- 1,6	105 417	- 0,3	1,9	504 237	4,6	927 425	6,7	
Deutschland	49 970	- 3,3	95 737	- 1,5	1,9	448 448	4,1	812 044	5,2	
Ausland	4 815	20,0	9 680	13,6	2,0	55 789	9,0	115 381	18,9	
Hotels (ohne Hotels garnis)										
zusammen	41 967	- 5,1	77 861	- 2,1	1,9	392 976	2,2	694 045	5,0	
Deutschland	37 925	- 6,6	70 907	- 3,4	1,9	345 386	1,9	608 948	4,3	
Ausland	4 042	12,1	6 954	13,2	1,7	47 590	4,3	85 097	11,0	
Hotels garnis										
zusammen	7 540	31,3	15 339	25,7	2,0	60 346	14,4	122 132	10,8	
Deutschland	6 946	25,9	13 958	21,9	2,0	54 858	12,5	108 822	7,1	
Ausland	594	164,0	1 381	85,1	2,3	5 488	37,9	13 310	53,1	
Gasthöfe										
zusammen	1 839	- 18,6	4 311	- 17,1	2,3	17 048	- 7,1	32 495	- 5,9	
Deutschland	1 830	- 17,7	4 299	- 16,2	2,3	16 836	- 6,6	32 132	- 5,7	
Ausland	9	- 74,3	12	- 82,4	1,3	212	- 33,5	363	- 21,9	
Pensionen										
zusammen	3 439	- 1,0	7 906	- 9,4	2,3	33 867	28,7	78 753	24,0	
Deutschland	3 269	- 1,7	6 573	- 8,3	2,0	31 368	25,2	62 142	19,0	
Ausland	170	17,2	1 333	- 14,7	7,8	2 499	98,2	16 611	47,4	



[illegible]

Noch 7. Ankünfte, Übernachtungen und Aufenthaltsdauer der Gäste in Beherbergungsbetrieben (einschl. Camping)  
nach Reisegebieten, Betriebsarten und zusammengefassten Gästegruppen

Land, Reisegebiet Betriebsart  Ständiger Wohnsitz der Gäste Deutschland/Ausland	Oktober 2017					Januar bis Oktober 2017				
	Ankünfte		Übernachtungen		durch- schn. Aufent- halts- dauer	Ankünfte		Übernachtungen		durch- schn. Aufent- halts- dauer
	insge- samt	Veränd. gegen- über Vorj.- monat	insge- samt	Veränd. gegen- über Vorj.- monat		insge- samt	Veränd. gegen- über Vorj.- zeitr.	insge- samt	Veränd. gegen- über Vorj.- zeitr.	
	Anzahl	%	Anzahl	%	Tage	Anzahl	%	Anzahl	%	Tage
<b>Anhalt-Wittenberg</b>										
<u>Betriebe insgesamt</u>										
zusammen	44 613	9,0	108 499	7,0	2,4	476 827	13,6	1 120 364	12,2	2,3
Deutschland	38 365	6,1	95 226	3,6	2,5	411 499	12,4	984 191	9,3	2,4
Ausland	6 248	30,3	13 273	39,1	2,1	65 328	21,2	136 173	39,7	2,1
<u>Hotels, Gasthöfe, Pensionen</u>										
zusammen	36 624	7,9	68 547	9,6	1,9	365 053	13,5	665 239	17,3	1,8
Deutschland	31 051	4,6	57 804	5,5	1,9	310 826	13,1	559 808	14,7	1,8
Ausland	5 573	30,6	10 743	38,6	1,9	54 227	15,3	105 431	33,8	1,9
Hotels (ohne Hotels garnis)										
zusammen	29 654	8,3	54 562	11,7	1,8	293 899	12,9	519 283	17,4	1,8
Deutschland	24 431	4,2	44 773	6,7	1,8	245 071	12,4	429 775	15,2	1,8
Ausland	5 223	33,0	9 789	42,1	1,9	48 828	15,5	89 508	29,9	1,8
Hotels garnis										
zusammen	2 971	2,0	4 927	- 1,3	1,7	29 677	0,9	51 688	6,4	1,7
Deutschland	2 722	1,6	4 510	- 4,1	1,7	26 455	1,9	45 493	2,7	1,7
Ausland	249	6,9	417	42,8	1,7	3 222	- 6,3	6 195	44,1	1,9
Gasthöfe										
zusammen	988	- 17,1	2 102	- 15,2	2,1	11 475	8,2	22 687	12,6	2,0
Deutschland	963	- 15,7	2 034	- 12,5	2,1	10 864	8,7	21 410	12,6	2,0
Ausland	25	- 50,0	68	- 56,1	2,7	611	- 0,5	1 277	13,3	2,1
Pensionen										
zusammen	3 011	22,4	6 956	11,7	2,3	30 002	39,6	71 581	27,4	2,4
Deutschland	2 935	22,2	6 487	11,7	2,2	28 436	36,7	63 130	22,1	2,2
Ausland	76	31,0	469	12,5	6,2	1 566	126,3	8 451	89,4	5,4

Nach 7. Ankünfte, Übernachtungen und Aufenthaltsdauer der Gäste in Beherbergungsbetrieben (einschl. Camping)  
nach Reisegebieten, Betriebsarten und zusammengefassten Gästegruppen

Land, Reisegebiet Betriebsart  Ständiger Wohnsitz der Gäste Deutschland/Ausland	Oktober 2017					Januar bis Oktober 2017				
	Ankünfte		Übernachtungen		durch- schn. Aufent- halts- dauer	Ankünfte		Übernachtungen		durch- schn. Aufent- halts- dauer
	insge- sammt	Veränd. gegen- über Vorj.- monat	insge- sammt	Veränd. gegen- über Vorj.- monat		insge- sammt	Veränd. gegen- über Vorj.- zeitr.	insge- sammt	Veränd. gegen- über Vorj.- zeitr.	
Anzahl	%	Anzahl	%	Tage	Anzahl	%	Anzahl	%	Tage	
<b>Anhalt-Wittenberg</b>										
<u>Ferienunterkünfte u. ähnliche Beherbergungsstätten</u>										
zusammen	5 009	9,5	13 447	14,8	2,7	58 432	10,7	151 523	9,9	2,6
Deutschland	4 459	8,2	11 129	10,7	2,5	53 088	6,2	131 138	3,2	2,5
Ausland	550	21,1	2 318	39,0	4,2	5 344	90,8	20 385	89,7	3,8
Erholungs- und Ferienheime										
zusammen	.	.	.	.	.	.	.	.	.	.
Deutschland	.	.	.	.	.	.	.	.	.	.
Ausland	.	.	.	.	.	.	.	.	.	.
Ferienzentren										
zusammen	.	.	.	.	.	.	.	.	.	.
Deutschland	.	.	.	.	.	.	.	.	.	.
Ausland	.	.	.	.	.	.	.	.	.	.
Ferienhäuser, -wohnungen										
zusammen	.	.	.	.	.	.	.	.	.	.
Deutschland	.	.	.	.	.	.	.	.	.	.
Ausland	.	.	.	.	.	.	.	.	.	.
Jugendherbergen, Hütten										
zusammen	3 480	6,8	9 203	20,0	2,6	37 411	13,6	90 949	11,4	2,4
Deutschland	2 991	4,9	7 386	10,8	2,5	32 969	7,2	76 640	3,5	2,3
Ausland	489	20,4	1 817	82,2	3,7	4 442	104,1	14 309	88,2	3,2
<u>Campingplätze</u>										
zusammen	1 608	55,5	3 921	8,0	2,4	41 309	29,0	95 717	22,3	2,3
Deutschland	1 483	54,3	3 709	5,8	2,5	35 552	27,2	85 360	21,4	2,4
Ausland	125	71,2	212	68,3	1,7	5 757	41,4	10 357	30,5	1,8
<u>Sonstige tourismusrelevante Unterkünfte</u>										
zusammen	1 372	- 1,2	22 584	- 4,1	16,5	12 033	- 9,8	207 885	- 3,4	17,3
Deutschland	1 372	- 1,2	22 584	- 4,1	16,5	12 033	- 9,8	207 885	- 3,4	17,3
Ausland	-	-	-	-	-	-	-	-	-	-
Vorsorge- u. Reha-Kliniken										
zusammen	.	.	.	.	.	.	.	.	.	.
Deutschland	.	.	.	.	.	.	.	.	.	.
Ausland	-	-	-	-	-	-	-	-	-	-
Schulungsheime										
zusammen	.	.	.	.	.	.	.	.	.	.
Deutschland	.	.	.	.	.	.	.	.	.	.
Ausland	-	-	-	-	-	-	-	-	-	-

Noch 7. Ankünfte, Übernachtungen und Aufenthaltsdauer der Gäste in Beherbergungsbetrieben (einschl. Camping)  
nach Reisegebieten, Betriebsarten und zusammengefassten Gästegruppen

Land, Reisegebiet Betriebsart  Ständiger Wohnsitz der Gäste Deutschland/Ausland	Oktober 2017					Januar bis Oktober 2017				
	Ankünfte		Übernachtungen		durch- schn. Aufent- halts- dauer	Ankünfte		Übernachtungen		durch- schn. Aufent- halts- dauer
	insge- samt	Veränd. gegen- über Vorj.- monat	insge- samt	Veränd. gegen- über Vorj.- monat		insge- samt	Veränd. gegen- über Vorj.- zeitr.	insge- samt	Veränd. gegen- über Vorj.- zeitr.	
	Anzahl	%	Anzahl	%	Tage	Anzahl	%	Anzahl	%	Tage
<b>Magdeburg, Elbe-Börde-Heide</b>										
<u>Betriebe insgesamt</u>										
zusammen	60 869	- 8,4	135 851	- 9,0	2,2	661 888	4,7	1 428 189	4,3	2,2
Deutschland	55 402	- 7,7	124 617	- 9,4	2,2	587 573	4,8	1 285 048	3,8	2,2
Ausland	5 467	- 14,7	11 234	- 4,3	2,1	74 315	3,3	143 141	8,8	1,9
<u>Hotels, Gasthöfe, Pensionen</u>										
zusammen	53 700	- 8,3	92 150	- 9,4	1,7	569 835	4,9	958 579	5,8	1,7
Deutschland	48 741	- 7,2	83 235	- 9,0	1,7	502 956	5,2	842 303	5,9	1,7
Ausland	4 959	- 18,1	8 915	- 12,8	1,8	66 879	2,7	116 276	5,4	1,7
Hotels (ohne Hotels garnis)										
zusammen	39 894	- 8,7	67 293	- 10,4	1,7	429 344	4,3	707 451	4,1	1,6
Deutschland	35 681	- 7,9	59 748	- 10,7	1,7	373 576	4,4	610 649	3,8	1,6
Ausland	4 213	- 15,3	7 545	- 7,7	1,8	55 768	3,3	96 802	5,8	1,7
Hotels garnis										
zusammen	9 696	- 4,6	15 755	- 0,6	1,6	94 564	6,3	152 746	9,5	1,6
Deutschland	9 029	- 2,4	14 585	2,1	1,6	85 276	7,3	137 734	10,7	1,6
Ausland	667	- 27,4	1 170	- 25,1	1,8	9 288	- 2,5	15 012	0,2	1,6
Gasthöfe										
zusammen	1 112	- 20,1	2 357	- 20,2	2,1	12 699	4,2	26 452	7,6	2,1
Deutschland	1 086	- 17,8	2 301	- 16,6	2,1	12 090	6,0	24 654	7,6	2,0
Ausland	26	- 62,9	56	- 71,0	2,2	609	- 21,9	1 798	7,0	3,0
Pensionen										
zusammen	2 998	- 8,6	6 745	- 13,5	2,2	33 228	9,8	71 930	15,7	2,2
Deutschland	2 945	- 7,7	6 601	- 12,1	2,2	32 014	8,7	69 266	15,4	2,2
Ausland	53	- 41,8	144	- 49,7	2,7	1 214	50,6	2 664	23,6	2,2

Noch 7. Ankünfte, Übernachtungen und Aufenthaltsdauer der Gäste in Beherbergungsbetrieben (einschl. Camping)  
nach Reisegebieten, Betriebsarten und zusammengefassten Gästegruppen

Land, Reisegebiet Betriebsart  Ständiger Wohnsitz der Gäste Deutschland/Ausland	Oktober 2017					Januar bis Oktober 2017				
	Ankünfte		Übernachtungen		durch- schn. Aufent- halts- dauer	Ankünfte		Übernachtungen		durch- schn. Aufent- halts- dauer
	insge- samt	Veränd. gegen- über Vorj.- monat	insge- samt	Veränd. gegen- über Vorj.- monat		insge- samt	Veränd. gegen- über Vorj.- zeitr.	insge- samt	Veränd. gegen- über Vorj.- zeitr.	
	Anzahl	%	Anzahl	%	Tage	Anzahl	%	Anzahl	%	Tage
<b>Magdeburg, Elbe-Börde-Heide</b>										
<u>Ferienunterkünfte u. ähnliche Beherbergungsstätten</u>										
zusammen	4 084	- 15,1	12 863	- 19,8	3,1	43 104	- 0,6	125 010	1,3	2,9
Deutschland	3 661	- 19,8	10 706	- 27,3	2,9	40 232	- 1,8	108 513	- 2,9	2,7
Ausland	423	70,6	2 157	64,8	5,1	2 872	21,1	16 497	42,2	5,7
Erholungs- und Ferienheime										
zusammen	.	.	.	.	.	.	.	.	.	.
Deutschland	.	.	.	.	.	.	.	.	.	.
Ausland	.	.	.	.	.	.	.	.	.	.
Ferienzentren										
zusammen	.	.	.	.	.	.	.	.	.	.
Deutschland	.	.	.	.	.	.	.	.	.	.
Ausland	.	.	.	.	.	.	.	.	.	.
Ferienhäuser, -wohnungen										
zusammen	300	- 28,1	1 411	- 57,8	4,7	4 029	14,9	19 091	3,6	4,7
Deutschland	235	- 34,5	699	- 72,7	3,0	3 425	13,1	11 354	- 5,5	3,3
Ausland	65	12,1	712	- 9,4	11,0	604	26,4	7 737	20,6	12,8
Jugendherbergen, Hütten										
zusammen	2 750	1,9	6 543	12,8	2,4	25 963	1,3	56 906	3,2	2,2
Deutschland	2 483	- 3,1	5 409	0,0	2,2	24 367	0,2	51 514	0,0	2,1
Ausland	267	93,5	1 134	187,1	4,2	1 596	21,6	5 392	47,2	3,4
<u>Campingplätze</u>										
zusammen	1 133	- 10,9	3 304	- 30,2	2,9	29 357	11,7	76 752	7,2	2,6
Deutschland	1 086	- 8,5	3 222	- 29,4	3,0	25 235	14,6	67 516	8,5	2,7
Ausland	47	- 44,0	82	- 51,5	1,7	4 122	- 3,4	9 236	- 1,8	2,2
<u>Sonstige tourismusrelevante Unterkünfte</u>										
zusammen	1 952	6,8	27 534	3,0	14,1	19 592	0,5	267 848	- 0,3	13,7
Deutschland	1 914	6,2	27 454	2,9	14,3	19 150	- 0,9	266 716	- 0,6	13,9
Ausland	38	58,3	80	122,2	2,1	442	163,1	1 132	301,4	2,6
Vorsorge- u. Reha-Kliniken										
zusammen	1 037	7,2	25 715	2,9	24,8	10 282	- 15,0	249 570	- 1,3	24,3
Deutschland	1 037	7,2	25 715	2,9	24,8	10 282	- 15,0	249 570	- 1,3	24,3
Ausland	-	-	-	-	-	-	-	-	-	-
Schulungsheime										
zusammen	915	6,4	1 819	4,6	2,0	9 310	25,8	18 278	15,1	2,0
Deutschland	877	4,9	1 739	2,1	2,0	8 868	22,6	17 146	10,0	1,9
Ausland	38	58,3	80	122,2	2,1	442	163,1	1 132	301,4	2,6

Noch 7. Ankünfte, Übernachtungen und Aufenthaltsdauer der Gäste in Beherbergungsbetrieben (einschl. Camping)  
nach Reisegebieten, Betriebsarten und zusammengefassten Gästegruppen

Land, Reisegebiet Betriebsart  Ständiger Wohnsitz der Gäste Deutschland/Ausland	Oktober 2017					Januar bis Oktober 2017				
	Ankünfte		Übernachtungen		durch- schn. Aufent- halts- dauer	Ankünfte		Übernachtungen		durch- schn. Aufent- halts- dauer
	insge- samt	Veränd. gegen- über Vorj.- monat	insge- samt	Veränd. gegen- über Vorj.- monat		insge- samt	Veränd. gegen- über Vorj.- zeitr.	insge- samt	Veränd. gegen- über Vorj.- zeitr.	
	Anzahl	%	Anzahl	%	Tage	Anzahl	%	Anzahl	%	Tage
<b>Altmark</b>										
<u>Betriebe insgesamt</u>										
zusammen	18 048	- 7,6	51 326	- 6,2	2,8	202 730	- 1,4	531 538	- 1,4	2,6
Deutschland	17 479	- 7,3	49 841	- 5,7	2,9	194 414	- 1,2	510 432	- 1,1	2,6
Ausland	569	- 15,1	1 485	- 20,8	2,6	8 316	- 6,3	21 106	- 7,6	2,5
<u>Hotels, Gasthöfe, Pensionen</u>										
zusammen	12 591	- 11,7	25 262	- 13,1	2,0	136 268	- 0,8	250 313	- 2,6	1,8
Deutschland	12 127	- 11,3	24 042	- 12,5	2,0	129 621	- 0,5	234 932	- 2,4	1,8
Ausland	464	- 21,2	1 220	- 23,1	2,6	6 647	- 5,6	15 381	- 5,1	2,3
Hotels (ohne Hotels garnis)										
zusammen	8 975	- 14,7	17 597	- 15,0	2,0	98 509	- 1,8	175 158	- 3,0	1,8
Deutschland	8 649	- 14,2	16 966	- 13,8	2,0	94 121	- 1,9	166 923	- 2,8	1,8
Ausland	326	- 24,5	631	- 37,7	1,9	4 388	0,5	8 235	- 5,7	1,9
Hotels garnis										
zusammen	698	15,2	1 232	- 8,1	1,8	7 337	- 0,1	13 158	- 6,9	1,8
Deutschland	651	10,7	1 152	- 11,7	1,8	6 526	8,9	11 656	5,0	1,8
Ausland	47	161,1	80	122,2	1,7	811	- 39,7	1 502	- 50,6	1,9
Gasthöfe										
zusammen	1 151	16,1	2 098	30,1	1,8	9 723	8,0	16 223	9,2	1,7
Deutschland	1 124	20,0	2 050	33,6	1,8	9 209	7,6	15 256	7,3	1,7
Ausland	27	- 50,0	48	- 38,5	1,8	514	15,0	967	49,7	1,9
Pensionen										
zusammen	1 767	- 17,6	4 335	- 20,0	2,5	20 699	0,2	45 774	- 3,6	2,2
Deutschland	1 703	- 17,3	3 874	- 21,8	2,3	19 765	- 0,1	41 097	- 5,9	2,1
Ausland	64	- 24,7	461	0,4	7,2	934	5,9	4 677	23,1	5,0

Noch 7. Ankünfte, Übernachtungen und Aufenthaltsdauer der Gäste in Beherbergungsbetrieben (einschl. Camping)  
nach Reisegebieten, Betriebsarten und zusammengefassten Gästegruppen

[illegible]

8. Ankünfte, Übernachtungen und Aufenthaltsdauer der Gäste in Beherbergungsbetrieben (einschl. Camping)  
nach Reisegebieten und Herkunftsländern

Land Reisegebiet  Herkunftsland	Oktober 2017					Januar bis Oktober 2017				
	Ankünfte		Übernachtungen		durch- schn. Aufent- halts- dauer	Ankünfte		Übernachtungen		durch- schn. Aufent- halts- dauer
	insge- samt	Veränd. gegen- über Vorj.- monat	insge- samt	Veränd. gegen- über Vorj.- monat		insge- samt	Veränd. gegen- über Vorj.- zeitr.	insge- samt	Veränd. gegen- über Vorj.- zeitr.	
	Anzahl	%	Anzahl	%	Tage	Anzahl	%	Anzahl	%	Tage
<b>Sachsen-Anhalt</b>										
<b>Insgesamt</b>	306 190	- 0,8	770 182	- 1,6	2,5	2 932 143	5,6	7 079 419	4,6	2,4
Deutschland	284 961	- 1,3	722 327	- 2,2	2,5	2 678 861	5,3	6 520 509	3,9	2,4
Ausland	21 229	5,8	47 855	9,2	2,3	253 282	8,5	558 910	13,5	2,2
Europa	15 602	- 2,8	35 898	- 0,9	2,3	204 693	5,7	459 521	12,0	2,2
Belgien	421	6,9	722	- 4,6	1,7	6 046	- 4,5	11 003	- 11,1	1,8
Bulgarien	53	- 46,5	168	- 37,1	3,2	885	33,3	2 101	22,7	2,4
Dänemark	1 680	11,3	3 890	23,7	2,3	26 174	7,2	49 917	8,3	1,9
Estland	121	86,2	309	145,2	2,6	765	17,2	1 209	41,9	1,6
Finnland	215	- 0,5	350	- 17,6	1,6	2 397	17,4	4 164	18,1	1,7
Frankreich	621	6,3	1 191	10,6	1,9	6 397	3,9	12 191	5,1	1,9
Griechenland	40	60,0	99	- 2,9	2,5	411	- 17,6	865	- 49,4	2,1
Irland	79	139,4	113	85,2	1,4	727	17,4	2 241	109,8	3,1
Island	3	- 78,6	3	- 89,7	1,0	245	7,5	711	143,5	2,9
Italien	630	5,5	1 211	- 4,1	1,9	6 955	10,5	12 910	7,0	1,9
Kroatien	48	- 35,1	113	- 84,5	2,4	455	0,0	1 524	- 46,3	3,3
Lettland	46	2,2	84	- 17,6	1,8	801	- 9,5	1 423	- 0,4	1,8
Litauen	268	- 13,8	362	- 44,7	1,4	4 213	7,8	5 390	4,9	1,3
Luxemburg	76	- 47,9	120	- 43,7	1,6	907	- 6,9	1 677	- 10,2	1,8
Malta	11	266,7	21	600,0	1,9	32	- 34,7	50	- 52,4	1,6
Niederlande	3 306	30,9	7 796	42,1	2,4	39 054	10,0	89 151	8,2	2,3
Norwegen	184	- 8,9	245	- 26,0	1,3	3 705	- 3,1	5 535	- 13,4	1,5
Österreich	1 171	- 2,7	2 454	- 10,5	2,1	14 351	9,0	31 180	18,9	2,2
Polen	1 372	- 10,2	4 460	- 12,2	3,3	18 755	12,3	62 363	29,3	3,3
Portugal	43	- 30,6	194	- 8,9	4,5	1 174	62,8	8 729	258,5	7,4
Rumänien	176	- 13,3	700	- 31,0	4,0	1 977	0,3	8 057	- 32,4	4,1
Russische Föderation	488	34,4	1 132	29,2	2,3	4 281	3,2	9 924	34,4	2,3
Schweden	569	- 37,4	918	- 34,4	1,6	12 827	1,3	17 961	- 0,2	1,4
Schweiz	1 411	- 2,0	2 750	- 5,5	1,9	16 559	14,0	31 252	17,6	1,9
Slowakische Republik	185	- 35,8	343	- 49,6	1,9	1 711	17,8	6 341	31,8	3,7
Slowenien	18	- 69,5	31	- 85,5	1,7	569	8,8	1 916	27,5	3,4
Spanien	455	- 56,0	938	- 52,5	2,1	7 328	- 28,2	14 077	- 21,9	1,9
Tschechische Republik	389	- 22,5	840	- 18,4	2,2	5 806	17,8	13 755	29,5	2,4
Türkei	61	3,4	272	49,5	4,5	722	- 28,2	2 289	- 26,4	3,2
Ukraine	133	9,9	330	71,0	2,5	1 420	- 2,3	3 140	19,3	2,2
Ungarn	225	- 19,9	672	- 20,4	3,0	3 794	40,1	12 309	28,4	3,2
Vereinigtes Königreich	789	- 3,2	1 514	- 0,1	1,9	10 140	2,8	20 175	3,7	2,0
Zypern	-	- 100,0	-	- 100,0	-	78	27,9	220	57,1	2,8
Sonstige europäische Länder	315	- 2,8	1 553	183,4	4,9	3 032	- 25,4	13 771	67,6	4,5



Noch 8. Ankünfte, Übernachtungen und Aufenthaltsdauer der Gäste in Beherbergungsbetrieben (einschl. Camping)  
nach Reisegebieten und Herkunftsländern

Land Reisegebiet  Herkunftsland	Oktober 2017					Januar bis Oktober 2017				
	Ankünfte		Übernachtungen		durch- schn. Aufent- halts- dauer	Ankünfte		Übernachtungen		durch- schn. Aufent- halts- dauer
	insge- samt	Veränd. gegen- über Vorj.- monat	insge- samt	Veränd. gegen- über Vorj.- monat		insge- samt	Veränd. gegen- über Vorj.- zeitr.	insge- samt	Veränd. gegen- über Vorj.- zeitr.	
	Anzahl	%	Anzahl	%	Tage	Anzahl	%	Anzahl	%	Tage
<b>Sachsen-Anhalt</b>										
Afrika	100	7,5	261	48,3	2,6	1 553	43,4	3 359	40,9	2,2
Südafrika	34	61,9	90	200,0	2,6	553	136,3	1 384	176,2	2,5
Sonstige afrikanische Länder	66	- 8,3	171	17,1	2,6	1 000	17,8	1 975	4,9	2,0
Asien	1 627	32,3	3 978	87,4	2,4	15 706	34,1	35 270	32,6	2,2
Arabische Golfstaaten	64	33,3	119	35,2	1,9	788	29,8	1 451	8,7	1,8
China (einschl. Hongkong)	394	4,8	1 277	92,6	3,2	4 516	19,1	13 329	26,6	3,0
Indien	42	75,0	97	- 5,8	2,3	298	16,4	693	- 20,3	2,3
Israel	92	- 47,4	173	- 47,6	1,9	1 059	- 8,2	2 218	- 0,8	2,1
Japan	132	2,3	971	315,0	7,4	1 585	1,7	4 847	47,6	3,1
Korea, Republik	419	71,7	539	92,5	1,3	4 457	117,3	6 366	129,1	1,4
Taiwan	214	282,1	264	193,3	1,2	533	39,9	834	- 5,9	1,6
Sonstige asiatische Länder	270	51,7	538	60,6	2,0	2 470	29,0	5 532	17,9	2,2
Amerika	3 147	196,0	6 190	193,6	2,0	21 140	50,3	42 402	56,9	2,0
Kanada	90	- 3,2	192	3,2	2,1	1 000	22,9	1 975	6,1	2,0
Vereinigte Staaten	2 022	143,0	4 270	160,0	2,1	15 768	37,4	32 787	52,5	2,1
Sonstige nordamerik. Länder	1	- 50,0	2	- 66,7	2,0	27	- 59,1	66	- 78,2	2,4
Mittelamerika/Karibik	503	**	806	**	1,6	1 851	392,3	3 042	307,2	1,6
Brasilien	166	155,4	358	231,5	2,2	828	45,0	1 778	66,3	2,1
Sonstige südamerik. Länder	365	729,5	562	504,3	1,5	1 666	119,5	2 754	79,5	1,7
Australien, Ozeanien	109	12,4	234	17,0	2,1	1 407	23,4	2 806	20,0	2,0
Australien	94	13,3	203	24,5	2,2	1 205	23,1	2 443	21,0	2,0
Neuseeland, Ozeanien	15	7,1	31	- 16,2	2,1	202	25,5	363	13,4	1,8
Ohne Angaben	644	- 58,2	1 294	- 56,6	2,0	8 783	- 24,9	15 552	- 34,4	1,8

Noch 8. Ankünfte, Übernachtungen und Aufenthaltsdauer der Gäste in Beherbergungsbetrieben (einschl. Camping)  
nach Reisegebieten und Herkunftsländern

Land Reisegebiet  Herkunftsland	Oktober 2017					Januar bis Oktober 2017				
	Ankünfte		Übernachtungen		durch- schn. Aufent- halts- dauer	Ankünfte		Übernachtungen		durch- schn. Aufent- halts- dauer
	insge- samt	Veränd. gegen- über Vorj.- monat	insge- samt	Veränd. gegen- über Vorj.- monat		insge- samt	Veränd. gegen- über Vorj.- zeitr.	insge- samt	Veränd. gegen- über Vorj.- zeitr.	
	Anzahl	%	Anzahl	%	Tage	Anzahl	%	Anzahl	%	Tage
<b>Harz und Harzvorland</b>										
<b>Insgesamt</b>	118 924	1,2	327 086	- 0,3	2,8	978 992	4,0	2 628 055	3,0	2,7
Deutschland	115 034	1,2	316 607	- 0,5	2,8	934 022	4,1	2 509 277	3,3	2,7
Ausland	3 890	- 1,3	10 479	5,8	2,7	44 970	2,0	118 778	- 1,8	2,6
Europa	3 347	17,3	9 354	23,1	2,8	37 880	5,9	103 393	1,0	2,7
Belgien	87	17,6	173	16,1	2,0	1 363	1,1	2 954	- 12,5	2,2
Bulgarien	1	- 85,7	1	- 91,7	1,0	87	117,5	305	296,1	3,5
Dänemark	700	35,9	2 126	38,1	3,0	7 543	- 0,3	22 128	- 1,0	2,9
Estland	1	- 75,0	1	- 87,5	1,0	21	- 61,8	26	- 75,0	1,2
Finnland	8	- 60,0	13	- 45,8	1,6	216	- 17,2	377	- 26,4	1,7
Frankreich	78	- 16,1	170	- 8,6	2,2	831	- 1,7	1 800	- 0,5	2,2
Griechenland	-	-	-	-	-	44	- 42,1	158	- 45,5	3,6
Irland	13	18,2	14	- 39,1	1,1	112	25,8	201	21,1	1,8
Island	-	-	-	-	-	18	20,0	32	60,0	1,8
Italien	77	120,0	198	150,6	2,6	832	41,5	1 716	37,9	2,1
Kroatien	1	- 93,8	2	- 96,4	2,0	44	- 51,6	126	- 80,9	2,9
Lettland	-	- 100,0	-	- 100,0	-	46	- 2,1	205	- 14,6	4,5
Litauen	13	116,7	29	314,3	2,2	176	- 19,6	398	- 21,3	2,3
Luxemburg	11	175,0	22	57,1	2,0	139	- 15,2	403	- 27,6	2,9
Malta	1	- 50,0	1	- 50,0	1,0	3	- 76,9	5	- 79,2	1,7
Niederlande	1 183	32,6	3 377	26,6	2,9	12 129	0,7	37 650	- 3,6	3,1
Norwegen	28	21,7	52	8,3	1,9	567	13,6	998	2,6	1,8
Österreich	276	59,5	790	94,6	2,9	2 866	25,3	7 619	38,1	2,7
Polen	165	34,1	565	164,0	3,4	1 639	53,0	4 154	- 0,4	2,5
Portugal	4	- 20,0	4	- 85,2	1,0	77	140,6	113	39,5	1,5
Rumänien	12	- 52,0	42	- 85,1	3,5	131	31,0	304	- 29,1	2,3
Russische Föderation	61	90,6	111	63,2	1,8	538	60,6	1 498	139,3	2,8
Schweden	59	- 13,2	140	22,8	2,4	1 230	8,8	2 240	7,3	1,8
Schweiz	261	- 34,8	697	- 26,7	2,7	2 862	0,3	6 913	- 2,4	2,4
Slowakische Republik	7	75,0	10	100,0	1,4	126	51,8	189	- 21,6	1,5
Slowenien	3	50,0	3	50,0	1,0	51	- 13,6	110	- 73,6	2,2
Spanien	50	117,4	100	53,8	2,0	518	40,8	1 206	30,9	2,3
Tschechische Republik	48	- 4,0	80	- 11,1	1,7	741	44,2	1 468	31,5	2,0
Türkei	6	- 25,0	6	- 40,0	1,0	64	- 54,9	124	- 79,1	1,9
Ukraine	6	- 45,5	10	- 50,0	1,7	140	62,8	243	118,9	1,7
Ungarn	27	- 43,8	185	34,1	6,9	450	25,0	1 639	45,6	3,6
Vereinigtes Königreich	139	10,3	343	12,1	2,5	1 979	2,2	4 689	- 7,6	2,4
Zypern	-	-	-	-	-	19	216,7	66	842,9	3,5
Sonstige europäische Länder	21	- 58,0	89	17,1	4,2	278	- 39,3	1 336	58,9	4,8

Noch 8. Ankünfte, Übernachtungen und Aufenthaltsdauer der Gäste in Beherbergungsbetrieben (einschl. Camping)  
nach Reisegebieten und Herkunftsländern

Land Reisegebiet  Herkunftsland	Oktober 2017					Januar bis Oktober 2017				
	Ankünfte		Übernachtungen		durch- schn. Aufent- halts- dauer	Ankünfte		Übernachtungen		durch- schn. Aufent- halts- dauer
	insge- samt	Veränd. gegen- über Vorj.- monat	insge- samt	Veränd. gegen- über Vorj.- monat		insge- samt	Veränd. gegen- über Vorj.- zeitr.	insge- samt	Veränd. gegen- über Vorj.- zeitr.	
	Anzahl	%	Anzahl	%	Tage	Anzahl	%	Anzahl	%	Tage
<b>Harz und Harzvorland</b>										
Afrika	10	11,1	18	50,0	1,8	293	35,6	948	130,7	3,2
Südafrika	2	- 66,7	3	- 50,0	1,5	231	272,6	781	643,8	3,4
Sonstige afrikanische Länder	8	166,7	15	150,0	1,9	62	- 59,7	167	- 45,4	2,7
Asien	128	10,3	234	20,0	1,8	1 486	14,0	3 618	25,5	2,4
Arabische Golfstaaten	1	- 50,0	1	- 50,0	1,0	82	- 3,5	152	- 4,4	1,9
China (einschl. Hongkong)	56	75,0	75	87,5	1,3	553	18,2	1 174	61,3	2,1
Indien	4	-	36	-	9,0	41	36,7	146	117,9	3,6
Israel	17	112,5	34	142,9	2,0	149	39,3	326	60,6	2,2
Japan	14	- 74,1	30	- 67,4	2,1	275	- 6,5	599	28,8	2,2
Korea, Republik	5	150,0	7	250,0	1,4	78	333,3	178	381,1	2,3
Taiwan	2	- 33,3	2	- 33,3	1,0	70	22,8	125	58,2	1,8
Sonstige asiatische Länder	29	93,3	49	16,7	1,7	238	- 2,5	918	- 19,9	3,9
Amerika	197	29,6	355	- 1,9	1,8	2 076	20,0	4 174	- 9,0	2,0
Kanada	21	- 27,6	42	- 33,3	2,0	222	50,0	454	62,7	2,0
Vereinigte Staaten	134	30,1	252	8,6	1,9	1 454	12,3	2 971	- 19,1	2,0
Sonstige nordamerik. Länder	-	- 100,0	-	- 100,0	-	5	- 54,5	20	- 33,3	4,0
Mittelamerika/Karibik	17	325,0	26	- 23,5	1,5	127	86,8	250	27,6	2,0
Brasilien	16	166,7	22	175,0	1,4	147	81,5	290	64,8	2,0
Sonstige südamerik. Länder	9	12,5	13	- 31,6	1,4	121	- 4,7	189	- 18,5	1,6
Australien, Ozeanien	21	- 22,2	55	- 5,2	2,6	313	10,2	634	14,9	2,0
Australien	13	- 35,0	37	0,0	2,8	237	3,5	461	0,2	1,9
Neuseeland, Ozeanien	8	14,3	18	- 14,3	2,3	76	38,2	173	88,0	2,3
Ohne Angaben	187	- 76,1	463	- 72,4	2,5	2 922	- 38,8	6 011	- 40,5	2,1

Noch 8. Ankünfte, Übernachtungen und Aufenthaltsdauer der Gäste in Beherbergungsbetrieben (einschl. Camping)  
nach Reisegebieten und Herkunftsländern

Land Reisegebiet  Herkunftsland	Oktober 2017					Januar bis Oktober 2017				
	Ankünfte		Übernachtungen		durch- schn. Aufent- halts- dauer	Ankünfte		Übernachtungen		durch- schn. Aufent- halts- dauer
	insge- samt	Veränd. gegen- über Vorj.- monat	insge- samt	Veränd. gegen- über Vorj.- monat		insge- samt	Veränd. gegen- über Vorj.- zeitr.	insge- samt	Veränd. gegen- über Vorj.- zeitr.	
	Anzahl	%	Anzahl	%	Tage	Anzahl	%	Anzahl	%	Tage
<b>Halle, Saale, Unstrut</b>										
<b>Insgesamt</b>	63 736	- 0,8	147 420	- 1,1	2,3	611 706	5,9	1 371 273	4,5	2,2
Deutschland	58 681	- 2,2	136 036	- 1,6	2,3	551 353	5,4	1 231 561	3,2	2,2
Ausland	5 055	18,8	11 384	5,8	2,3	60 353	10,5	139 712	16,9	2,3
Europa	3 556	2,3	8 250	- 11,3	2,3	46 015	3,6	111 516	10,8	2,4
Belgien	126	17,8	255	20,3	2,0	1 375	- 1,6	2 802	7,4	2,0
Bulgarien	8	- 27,3	15	7,1	1,9	131	- 20,1	252	- 20,8	1,9
Dänemark	267	13,1	376	28,3	1,4	6 550	1,8	8 219	7,8	1,3
Estland	37	184,6	192	346,5	5,2	187	142,9	475	289,3	2,5
Finnland	43	- 4,4	90	- 14,3	2,1	530	38,7	1 021	28,9	1,9
Frankreich	174	- 2,8	346	- 3,4	2,0	1 837	8,1	3 556	5,8	1,9
Griechenland	21	133,3	65	0,0	3,1	168	- 3,4	287	- 58,8	1,7
Irland	17	183,3	43	207,1	2,5	266	6,4	472	5,6	1,8
Island	1	- 87,5	1	- 94,4	1,0	17	- 61,4	33	- 52,9	1,9
Italien	121	- 52,5	219	- 53,7	1,8	1 986	- 3,7	3 406	- 6,2	1,7
Kroatien	34	3,0	41	- 80,2	1,2	139	- 6,1	394	- 3,4	2,8
Lettland	14	75,0	32	300,0	2,3	161	15,0	284	15,4	1,8
Litauen	41	- 22,6	62	- 68,2	1,5	293	20,6	660	40,4	2,3
Luxemburg	18	- 47,1	36	- 51,4	2,0	185	- 14,0	384	- 10,3	2,1
Malta	1	0,0	1	0,0	1,0	9	125,0	15	114,3	1,7
Niederlande	634	38,7	1 115	56,8	1,8	5 851	11,4	11 969	15,1	2,0
Norwegen	31	- 20,5	36	- 41,9	1,2	887	17,0	1 434	29,4	1,6
Österreich	327	22,5	604	4,5	1,8	3 606	5,3	7 285	6,5	2,0
Polen	263	- 32,0	880	- 60,8	3,3	4 419	- 5,5	17 742	- 11,7	4,0
Portugal	20	300,0	121	**	6,1	397	121,8	3 218	618,3	8,1
Rumänien	58	34,9	438	57,0	7,6	777	18,4	4 202	- 12,5	5,4
Russische Föderation	98	- 3,0	170	- 54,9	1,7	1 073	10,2	3 360	43,8	3,1
Schweden	151	147,5	277	194,7	1,8	3 763	26,4	5 679	30,2	1,5
Schweiz	334	- 0,3	613	- 13,3	1,8	3 487	4,4	5 888	- 6,2	1,7
Slowakische Republik	37	- 49,3	154	- 41,0	4,2	797	54,2	4 329	105,0	5,4
Slowenien	10	- 50,0	16	- 80,7	1,6	152	- 15,1	568	28,5	3,7
Spanien	126	152,0	350	- 2,0	2,8	909	45,2	2 811	61,6	3,1
Tschechische Republik	89	- 10,1	156	- 38,6	1,8	1 245	- 0,6	2 709	7,4	2,2
Türkei	32	68,4	124	359,3	3,9	314	- 35,1	1 044	- 30,6	3,3
Ukraine	40	0,0	94	91,8	2,4	352	- 37,6	939	- 8,7	2,7
Ungarn	74	- 21,3	222	- 50,7	3,0	1 057	8,1	4 755	- 16,8	4,5
Vereinigtes Königreich	208	- 6,7	420	3,2	2,0	2 031	4,0	4 289	16,3	2,1
Zypern	-	- 100,0	-	- 100,0	-	12	- 67,6	39	- 58,1	3,3
Sonstige europäische Länder	101	- 36,1	686	182,3	6,8	1 052	- 51,6	6 996	78,0	6,7

Noch 8. Ankünfte, Übernachtungen und Aufenthaltsdauer der Gäste in Beherbergungsbetrieben (einschl. Camping)  
nach Reisegebieten und Herkunftsländern

Land Reisegebiet  Herkunftsland	Oktober 2017					Januar bis Oktober 2017				
	Ankünfte		Übernachtungen		durch- schn. Aufent- halts- dauer	Ankünfte		Übernachtungen		durch- schn. Aufent- halts- dauer
	insge- samt	Veränd. gegen- über Vorj.- monat	insge- samt	Veränd. gegen- über Vorj.- monat		insge- samt	Veränd. gegen- über Vorj.- zeitr.	insge- samt	Veränd. gegen- über Vorj.- zeitr.	
	Anzahl	%	Anzahl	%	Tage	Anzahl	%	Anzahl	%	Tage
<b>Halle, Saale, Unstrut</b>										
Afrika	41	64,0	87	117,5	2,1	362	- 7,9	728	1,5	2,0
Südafrika	20	**	45	**	2,3	99	35,6	196	12,6	2,0
Sonstige afrikanische Länder	21	- 12,5	42	10,5	2,0	263	- 17,8	532	- 2,0	2,0
Asien	762	128,1	1 818	177,6	2,4	7 952	87,5	16 505	90,7	2,1
Arabische Golfstaaten	36	200,0	62	226,3	1,7	460	56,5	705	25,9	1,5
China (einschl. Hongkong)	130	- 13,9	221	- 21,1	1,7	1 457	59,9	4 778	79,0	3,3
Indien	9	- 43,8	20	- 74,4	2,2	94	32,4	224	- 25,1	2,4
Israel	28	12,0	41	- 6,8	1,5	532	193,9	1 017	191,4	1,9
Japan	63	142,3	835	**	13,3	850	22,8	3 268	93,1	3,8
Korea, Republik	310	**	379	**	1,2	3 364	180,1	4 614	196,7	1,4
Taiwan	127	217,5	136	147,3	1,1	215	46,3	287	15,3	1,3
Sonstige asiatische Länder	59	- 6,3	124	14,8	2,1	980	31,9	1 612	25,5	1,6
Amerika	449	60,4	790	55,5	1,8	3 994	1,6	7 499	13,4	1,9
Kanada	19	- 17,4	44	- 24,1	2,3	249	37,6	536	17,0	2,2
Vereinigte Staaten	319	34,0	542	33,8	1,7	3 297	- 1,3	6 000	10,8	1,8
Sonstige nordamerik. Länder	-	-	-	-	-	8	- 11,1	23	- 8,0	2,9
Mittelamerika/Karibik	35	**	38	**	1,1	96	- 15,0	164	- 37,2	1,7
Brasilien	65	550,0	119	357,7	1,8	175	23,2	350	37,3	2,0
Sonstige südamerik. Länder	11	37,5	47	161,1	4,3	169	16,6	426	113,0	2,5
Australien, Ozeanien	27	22,7	60	39,5	2,2	248	12,7	577	40,4	2,3
Australien	26	36,8	57	50,0	2,2	220	8,9	531	38,6	2,4
Neuseeland, Ozeanien	1	- 66,7	3	- 40,0	3,0	28	55,6	46	64,3	1,6
Ohne Angaben	220	84,9	379	79,6	1,7	1 782	29,4	2 887	15,8	1,6

Noch 8. Ankünfte, Übernachtungen und Aufenthaltsdauer der Gäste in Beherbergungsbetrieben (einschl. Camping)  
nach Reisegebieten und Herkunftsländern

Land Reisegebiet  Herkunftsland	Oktober 2017					Januar bis Oktober 2017				
	Ankünfte		Übernachtungen		durch- schn. Aufent- halts- dauer	Ankünfte		Übernachtungen		durch- schn. Aufent- halts- dauer
	insge- samt	Veränd. gegen- über Vorj.- monat	insge- samt	Veränd. gegen- über Vorj.- monat		insge- samt	Veränd. gegen- über Vorj.- zeitr.	insge- samt	Veränd. gegen- über Vorj.- zeitr.	
	Anzahl	%	Anzahl	%	Tage	Anzahl	%	Anzahl	%	Tage
<b>Anhalt-Wittenberg</b>										
<b>Insgesamt</b>	44 613	9,0	108 499	7,0	2,4	476 827	13,6	1 120 364	12,2	2,3
Deutschland	38 365	6,1	95 226	3,6	2,5	411 499	12,4	984 191	9,3	2,4
Ausland	6 248	30,3	13 273	39,1	2,1	65 328	21,2	136 173	39,7	2,1
Europa	3 757	1,4	7 693	- 0,8	2,0	48 988	10,9	101 580	28,2	2,1
Belgien	81	118,9	104	103,9	1,3	948	1,5	1 501	- 24,8	1,6
Bulgarien	1	- 97,3	1	- 99,4	1,0	188	35,3	366	- 9,9	1,9
Dänemark	457	10,7	917	19,2	2,0	6 041	19,4	11 240	30,9	1,9
Estland	11	57,1	18	0,0	1,6	119	22,7	153	8,5	1,3
Finnland	66	17,9	81	9,5	1,2	835	39,4	1 519	66,7	1,8
Frankreich	208	69,1	367	93,2	1,8	1 694	37,2	3 041	47,1	1,8
Griechenland	11	450,0	20	185,7	1,8	89	- 16,8	196	- 48,3	2,2
Irland	4	0,0	7	0,0	1,8	83	- 8,8	134	8,1	1,6
Island	-	- 100,0	-	- 100,0	-	128	228,2	343	572,5	2,7
Italien	207	149,4	275	41,0	1,3	1 383	15,9	2 279	16,2	1,6
Kroatien	6	- 14,3	58	625,0	9,7	104	9,5	260	72,2	2,5
Lettland	7	- 46,2	20	42,9	2,9	184	- 41,6	298	- 12,9	1,6
Litauen	6	- 91,0	6	- 97,2	1,0	256	- 41,3	346	- 53,5	1,4
Luxemburg	35	105,9	48	140,0	1,4	385	43,7	591	47,0	1,5
Malta	9	-	19	-	2,1	12	- 50,0	22	- 60,7	1,8
Niederlande	583	100,3	1 654	167,6	2,8	6 874	45,6	15 040	67,3	2,2
Norwegen	39	- 40,9	67	- 45,5	1,7	950	- 27,0	1 505	- 42,2	1,6
Österreich	256	- 12,3	426	- 44,9	1,7	3 221	4,5	5 451	- 15,0	1,7
Polen	285	10,5	943	- 8,6	3,3	4 104	13,8	15 236	75,7	3,7
Portugal	7	- 30,0	50	66,7	7,1	297	177,6	3 261	879,3	11,0
Rumänien	22	- 21,4	27	- 88,6	1,2	317	- 25,2	1 422	- 46,3	4,5
Russische Föderation	89	- 17,6	121	- 34,6	1,4	785	- 43,1	1 347	- 30,1	1,7
Schweden	240	- 60,1	340	- 62,0	1,4	5 633	- 7,1	7 011	- 10,5	1,2
Schweiz	469	33,2	648	6,1	1,4	5 471	33,3	9 206	49,9	1,7
Slowakische Republik	4	- 33,3	9	50,0	2,3	321	46,6	1 005	105,9	3,1
Slowenien	-	- 100,0	-	- 100,0	-	136	47,8	282	129,3	2,1
Spanien	170	- 59,9	289	- 59,7	1,7	2 528	- 45,0	4 616	- 35,9	1,8
Tschechische Republik	89	- 25,2	180	- 40,0	2,0	1 319	34,2	2 911	74,7	2,2
Türkei	5	- 50,0	5	- 61,5	1,0	118	- 30,2	327	- 3,0	2,8
Ukraine	11	- 63,3	11	- 81,7	1,0	147	- 37,2	317	- 19,9	2,2
Ungarn	47	- 24,2	87	- 21,6	1,9	1 337	149,9	3 555	250,6	2,7
Vereinigtes Königreich	206	43,1	334	42,7	1,6	2 162	56,7	3 600	38,4	1,7
Zypern	-	-	-	-	-	1	- 50,0	1	- 50,0	1,0
Sonstige europäische Länder	126	425,0	561	776,6	4,5	818	55,2	3 198	112,4	3,9

Noch 8. Ankünfte, Übernachtungen und Aufenthaltsdauer der Gäste in Beherbergungsbetrieben (einschl. Camping)  
nach Reisegebieten und Herkunftsländern

Land Reisegebiet  Herkunftsland	Oktober 2017					Januar bis Oktober 2017				
	Ankünfte		Übernachtungen		durch- schn. Aufent- halts- dauer	Ankünfte		Übernachtungen		durch- schn. Aufent- halts- dauer
	insge- samt	Veränd. gegen- über Vorj.- monat	insge- samt	Veränd. gegen- über Vorj.- monat		insge- samt	Veränd. gegen- über Vorj.- zeitr.	insge- samt	Veränd. gegen- über Vorj.- zeitr.	
	Anzahl	%	Anzahl	%	Tage	Anzahl	%	Anzahl	%	Tage
<b>Anhalt-Wittenberg</b>										
Afrika	25	400,0	93	447,1	3,7	404	95,2	706	44,7	1,7
Südafrika	11	266,7	41	485,7	3,7	132	256,8	220	120,0	1,7
Sonstige afrikanische Länder	14	600,0	52	420,0	3,7	272	60,0	486	25,3	1,8
Asien	433	- 23,2	1 145	46,6	2,6	3 317	12,7	7 884	51,0	2,4
Arabische Golfstaaten	1	- 90,9	1	- 90,9	1,0	68	1,5	207	13,7	3,0
China (einschl. Hongkong)	109	0,9	652	349,7	6,0	1 176	57,4	4 158	214,5	3,5
Indien	21	**	26	550,0	1,2	69	25,5	117	10,4	1,7
Israel	28	- 77,2	48	- 80,7	1,7	158	- 74,7	395	- 67,9	2,5
Japan	41	215,4	80	207,7	2,0	290	12,4	633	20,8	2,2
Korea, Republik	76	- 67,4	125	- 50,6	1,6	785	16,8	1 126	50,1	1,4
Taiwan	83	**	95	**	1,1	142	6,0	220	- 52,4	1,5
Sonstige asiatische Länder	74	1,4	118	29,7	1,6	629	63,4	1 028	60,1	1,6
Amerika	1 912	373,3	4 104	406,0	2,1	11 149	105,8	23 641	157,5	2,1
Kanada	34	325,0	64	540,0	1,9	301	63,6	555	88,8	1,8
Vereinigte Staaten	1 386	298,3	3 117	328,2	2,2	9 132	94,1	20 007	156,8	2,2
Sonstige nordamerik. Länder	1	-	2	-	2,0	9	- 74,3	16	- 93,0	1,8
Mittelamerika/Karibik	78	**	235	**	3,0	185	236,4	463	438,4	2,5
Brasilien	77	148,4	208	352,2	2,7	311	68,1	811	187,6	2,6
Sonstige südamerik. Länder	336	**	478	**	1,4	1 211	374,9	1 789	259,2	1,5
Australien, Ozeanien	43	43,3	88	72,5	2,0	371	31,6	609	46,4	1,6
Australien	40	33,3	81	58,8	2,0	329	25,1	544	42,8	1,7
Neuseeland, Ozeanien	3	-	7	-	2,3	42	121,1	65	85,7	1,5
Ohne Angaben	78	- 10,3	150	14,5	1,9	1 099	24,5	1 753	- 40,7	1,6

Noch 8. Ankünfte, Übernachtungen und Aufenthaltsdauer der Gäste in Beherbergungsbetrieben (einschl. Camping)  
nach Reisegebieten und Herkunftsländern

Land Reisegebiet  Herkunftsland	Oktober 2017					Januar bis Oktober 2017				
	Ankünfte		Übernachtungen		durch- schn. Aufent- halts- dauer	Ankünfte		Übernachtungen		durch- schn. Aufent- halts- dauer
	insge- samt	Veränd. gegen- über Vorj.- monat	insge- samt	Veränd. gegen- über Vorj.- monat		insge- samt	Veränd. gegen- über Vorj.- zeitr.	insge- samt	Veränd. gegen- über Vorj.- zeitr.	
	Anzahl	%	Anzahl	%	Tage	Anzahl	%	Anzahl	%	Tage
<b>Magdeburg, Elbe-Börde-Heide</b>										
<b>Insgesamt</b>	60 869	- 8,4	135 851	- 9,0	2,2	661 888	4,7	1 428 189	4,3	2,2
Deutschland	55 402	- 7,7	124 617	- 9,4	2,2	587 573	4,8	1 285 048	3,8	2,2
Ausland	5 467	- 14,7	11 234	- 4,3	2,1	74 315	3,3	143 141	8,8	1,9
Europa	4 489	- 17,3	9 338	- 5,2	2,1	64 962	4,2	124 738	14,6	1,9
Belgien	117	- 29,5	174	- 43,3	1,5	2 218	- 11,5	3 485	- 15,5	1,6
Bulgarien	43	2,4	151	86,4	3,5	406	29,3	1 041	15,4	2,6
Dänemark	203	- 35,6	370	- 26,3	1,8	5 367	13,4	7 181	10,2	1,3
Estland	72	75,6	98	71,9	1,4	436	2,8	553	14,0	1,3
Finnland	90	50,0	153	57,7	1,7	720	12,1	1 115	12,4	1,5
Frankreich	142	- 18,4	285	- 7,2	2,0	1 826	- 15,9	3 417	- 15,6	1,9
Griechenland	8	- 42,9	14	- 53,3	1,8	106	- 22,1	219	- 34,6	2,1
Irland	44	266,7	46	170,6	1,0	252	41,6	1 413	388,9	5,6
Island	2	0,0	2	- 33,3	1,0	73	- 43,4	294	96,0	4,0
Italien	210	4,0	488	7,5	2,3	2 561	13,4	5 149	7,3	2,0
Kroatien	7	- 61,1	12	- 97,4	1,7	160	37,9	727	- 54,8	4,5
Lettland	24	33,3	31	- 53,0	1,3	400	7,5	622	6,9	1,6
Litauen	208	12,4	265	12,8	1,3	3 479	16,4	3 974	17,2	1,1
Luxemburg	12	- 86,2	14	- 85,7	1,2	171	- 43,4	240	- 45,9	1,4
Malta	-	-	-	-	-	8	0,0	8	- 55,6	1,0
Niederlande	837	5,8	1 548	17,3	1,8	12 662	6,6	21 057	4,2	1,7
Norwegen	84	37,7	88	4,8	1,0	1 127	9,7	1 320	- 4,6	1,2
Österreich	290	- 27,1	591	- 18,3	2,0	4 119	7,6	9 470	47,2	2,3
Polen	569	- 14,0	1 746	67,4	3,1	7 934	23,3	22 252	91,0	2,8
Portugal	7	- 56,3	9	- 55,0	1,3	221	44,4	1 466	407,3	6,6
Rumänien	81	- 24,3	189	- 12,9	2,3	578	- 18,0	1 634	- 27,4	2,8
Russische Föderation	235	111,7	721	206,8	3,1	1 796	31,2	3 520	50,7	2,0
Schweden	97	- 27,6	137	- 38,3	1,4	1 868	- 11,5	2 611	- 14,6	1,4
Schweiz	300	- 4,2	704	24,8	2,3	4 171	17,5	8 315	39,1	2,0
Slowakische Republik	135	- 32,8	168	- 58,5	1,2	423	- 31,2	731	- 62,4	1,7
Slowenien	5	- 80,8	12	- 87,9	2,4	223	30,4	949	101,1	4,3
Spanien	107	- 79,8	193	- 76,7	1,8	3 290	- 27,7	5 298	- 34,3	1,6
Tschechische Republik	147	- 25,8	233	- 27,2	1,6	2 065	15,2	3 643	24,2	1,8
Türkei	18	- 18,2	137	3,8	7,6	221	6,8	778	16,1	3,5
Ukraine	76	105,4	215	290,9	2,8	769	40,6	1 629	52,5	2,1
Ungarn	74	- 2,6	163	17,3	2,2	825	1,4	1 938	16,0	2,3
Vereinigtes Königreich	184	- 41,4	302	- 45,8	1,6	3 597	- 18,2	6 982	- 10,5	1,9
Zypern	-	- 100,0	-	- 100,0	-	43	168,8	111	192,1	2,6
Sonstige europäische Länder	61	- 31,5	79	- 50,3	1,3	847	- 4,4	1 596	- 15,9	1,9



Noch 8. Ankünfte, Übernachtungen und Aufenthaltsdauer der Gäste in Beherbergungsbetrieben (einschl. Camping)  
nach Reisegebieten und Herkunftsländern

Land Reisegebiet  Herkunftsland	Oktober 2017					Januar bis Oktober 2017				
	Ankünfte		Übernachtungen		durch- schn. Aufent- halts- dauer	Ankünfte		Übernachtungen		durch- schn. Aufent- halts- dauer
	insge- samt	Veränd. gegen- über Vorj.- monat	insge- samt	Veränd. gegen- über Vorj.- monat		insge- samt	Veränd. gegen- über Vorj.- zeitr.	insge- samt	Veränd. gegen- über Vorj.- zeitr.	
	Anzahl	%	Anzahl	%	Tage	Anzahl	%	Anzahl	%	Tage
<b>Magdeburg, Elbe-Börde-Heide</b>										
Afrika	19	- 64,8	58	- 45,8	3,1	470	86,5	936	31,8	2,0
Südafrika	-	- 100,0	-	- 100,0	-	77	40,0	159	103,8	2,1
Sonstige afrikanische Länder	19	- 55,8	58	- 37,0	3,1	393	99,5	777	22,9	2,0
Asien	293	41,5	764	58,5	2,6	2 866	- 7,7	6 931	- 28,4	2,4
Arabische Golfstaaten	26	23,8	55	1,9	2,1	165	7,1	364	- 14,8	2,2
China (einschl. Hongkong)	98	16,7	327	66,8	3,3	1 315	- 19,9	3 197	- 44,5	2,4
Indien	8	14,3	15	- 28,6	1,9	94	- 4,1	206	- 47,8	2,2
Israel	19	0,0	50	117,4	2,6	216	0,0	475	17,6	2,2
Japan	11	- 67,6	18	- 60,9	1,6	157	- 42,5	329	- 41,1	2,1
Korea, Republik	28	600,0	28	55,6	1,0	230	47,4	448	3,5	1,9
Taiwan	2	- 81,8	31	3,3	15,5	103	139,5	199	107,3	1,9
Sonstige asiatische Länder	101	274,1	240	155,3	2,4	586	11,6	1 713	7,2	2,9
Amerika	580	200,5	915	140,2	1,6	3 746	34,1	6 825	7,2	1,8
Kanada	12	- 40,0	22	- 45,0	1,8	188	- 25,4	365	- 53,1	1,9
Vereinigte Staaten	178	36,9	353	36,8	2,0	1 764	- 12,3	3 631	- 18,0	2,1
Sonstige nordamerik. Länder	-	-	-	-	-	5	- 50,0	7	- 61,1	1,4
Mittelamerika/Karibik	373	**	507	**	1,4	1 437	933,8	2 159	963,5	1,5
Brasilien	8	- 42,9	9	- 62,5	1,1	192	20,8	318	- 9,7	1,7
Sonstige südamerik. Länder	9	- 35,7	24	- 20,0	2,7	160	- 27,9	345	- 41,3	2,2
Australien, Ozeanien	18	20,0	31	- 31,1	1,7	290	- 5,5	573	- 35,1	2,0
Australien	15	36,4	28	- 17,6	1,9	244	- 0,4	509	- 30,0	2,1
Neuseeland, Ozeanien	3	- 25,0	3	- 72,7	1,0	46	- 25,8	64	- 59,0	1,4
Ohne Angaben	68	- 86,7	128	- 85,2	1,9	1 981	- 36,8	3 138	- 38,8	1,6

Noch 8. Ankünfte, Übernachtungen und Aufenthaltsdauer der Gäste in Beherbergungsbetrieben (einschl. Camping)  
nach Reisegebieten und Herkunftsländern

Land Reisegebiet  Herkunftsland	Oktober 2017					Januar bis Oktober 2017				
	Ankünfte		Übernachtungen		durch- schn. Aufent- halts- dauer	Ankünfte		Übernachtungen		durch- schn. Aufent- halts- dauer
	insge- samt	Veränd. gegen- über Vorj.- monat	insge- samt	Veränd. gegen- über Vorj.- monat		insge- samt	Veränd. gegen- über Vorj.- zeitr.	insge- samt	Veränd. gegen- über Vorj.- zeitr.	
	Anzahl	%	Anzahl	%	Tage	Anzahl	%	Anzahl	%	Tage
<b>Altmark</b>										
<b>Insgesamt</b>	18 048	- 7,6	51 326	- 6,2	2,8	202 730	- 1,4	531 538	- 1,4	2,6
Deutschland	17 479	- 7,3	49 841	- 5,7	2,9	194 414	- 1,2	510 432	- 1,1	2,6
Ausland	569	- 15,1	1 485	- 20,8	2,6	8 316	- 6,3	21 106	- 7,6	2,5
Europa	453	- 22,0	1 263	- 26,7	2,8	6 848	- 1,7	18 294	- 4,9	2,7
Belgien	10	0,0	16	- 57,9	1,6	142	- 3,4	261	- 4,7	1,8
Bulgarien	-	- 100,0	-	- 100,0	-	73	942,9	137	**	1,9
Dänemark	53	76,7	101	140,5	1,9	673	10,7	1 149	12,3	1,7
Estland	-	-	-	-	-	2	-	2	-	1,0
Finnland	8	- 77,1	13	- 89,6	1,6	96	- 38,9	132	- 58,8	1,4
Frankreich	19	26,7	23	- 36,1	1,2	209	1,0	377	21,2	1,8
Griechenland	-	-	-	-	-	4	- 33,3	5	- 50,0	1,3
Irland	1	-	3	-	3,0	14	27,3	21	- 50,0	1,5
Island	-	-	-	-	-	9	800,0	9	800,0	1,0
Italien	15	- 31,8	31	- 50,0	2,1	193	1,0	360	- 16,3	1,9
Kroatien	-	-	-	-	-	8	60,0	17	30,8	2,1
Lettland	1	- 50,0	1	- 50,0	1,0	10	- 9,1	14	- 26,3	1,4
Litauen	-	-	-	-	-	9	- 59,1	12	- 53,8	1,3
Luxemburg	-	- 100,0	-	- 100,0	-	27	8,0	59	59,5	2,2
Malta	-	-	-	-	-	-	-	-	-	-
Niederlande	69	- 26,6	102	- 40,0	1,5	1 538	- 4,7	3 435	- 8,2	2,2
Norwegen	2	- 84,6	2	- 85,7	1,0	174	- 26,9	278	- 13,4	1,6
Österreich	22	- 69,9	43	- 83,6	2,0	539	- 0,6	1 355	34,6	2,5
Polen	90	- 7,2	326	- 40,0	3,6	659	- 27,4	2 979	- 18,5	4,5
Portugal	5	- 80,8	10	- 92,0	2,0	182	- 27,2	671	- 47,7	3,7
Rumänien	3	-	4	-	1,3	174	100,0	495	- 72,3	2,8
Russische Föderation	5	- 54,5	9	- 18,2	1,8	89	- 2,2	199	25,2	2,2
Schweden	22	- 50,0	24	- 68,0	1,1	333	- 14,0	420	- 36,4	1,3
Schweiz	47	17,5	88	12,8	1,9	568	- 16,2	930	- 16,2	1,6
Slowakische Republik	2	- 50,0	2	- 50,0	1,0	44	131,6	87	222,2	2,0
Slowenien	-	- 100,0	-	- 100,0	-	7	- 68,2	7	- 85,7	1,0
Spanien	2	- 66,7	6	0,0	3,0	83	20,3	146	58,7	1,8
Tschechische Republik	16	- 55,6	191	193,8	11,9	436	12,7	3 024	26,8	6,9
Türkei	-	-	-	-	-	5	25,0	16	300,0	3,2
Ukraine	-	- 100,0	-	- 100,0	-	12	- 47,8	12	- 60,0	1,0
Ungarn	3	200,0	15	150,0	5,0	125	468,2	422	549,2	3,4
Vereinigtes Königreich	52	550,0	115	858,3	2,2	371	81,0	615	105,0	1,7
Zypern	-	-	-	-	-	3	-	3	-	1,0
Sonstige europäische Länder	6	100,0	138	**	23,0	37	68,2	645	**	17,4

Noch 8. Ankünfte, Übernachtungen und Aufenthaltsdauer der Gäste in Beherbergungsbetrieben (einschl. Camping)  
nach Reisegebieten und Herkunftsländern

Land Reisegebiet  Herkunftsland	Oktober 2017					Januar bis Oktober 2017				
	Ankünfte		Übernachtungen		durch- schn. Aufent- halts- dauer	Ankünfte		Übernachtungen		durch- schn. Aufent- halts- dauer
	insge- samt	Veränd. gegen- über Vorj.- monat	insge- samt	Veränd. gegen- über Vorj.- monat		insge- samt	Veränd. gegen- über Vorj.- zeitr.	insge- samt	Veränd. gegen- über Vorj.- zeitr.	
	Anzahl	%	Anzahl	%	Tage	Anzahl	%	Anzahl	%	Tage
<b>Altmark</b>										
Afrika	5	-	5	-	1,0	24	60,0	41	- 29,3	1,7
Südafrika	1	-	1	-	1,0	14	100,0	28	- 36,4	2,0
Sonstige afrikanische Länder	4	-	4	-	1,0	10	25,0	13	- 7,1	1,3
Asien	11	22,2	17	70,0	1,5	85	- 31,5	332	95,3	3,9
Arabische Golfstaaten	-	- 100,0	-	- 100,0	-	13	85,7	23	228,6	1,8
China (einschl. Hongkong)	1	0,0	2	0,0	2,0	15	- 42,3	22	- 47,6	1,5
Indien	-	-	-	-	-	-	- 100,0	-	- 100,0	-
Israel	-	-	-	-	-	4	- 84,0	5	- 89,8	1,3
Japan	3	50,0	8	300,0	2,7	13	- 69,0	18	- 59,1	1,4
Korea, Republik	-	- 100,0	-	- 100,0	-	-	- 100,0	-	- 100,0	-
Taiwan	-	-	-	-	-	3	-	3	-	1,0
Sonstige asiatische Länder	7	-	7	-	1,0	37	105,6	261	**	7,1
Amerika	9	- 73,5	26	- 43,5	2,9	175	- 8,4	263	- 3,3	1,5
Kanada	4	- 69,2	20	33,3	5,0	40	- 18,4	65	25,0	1,6
Vereinigte Staaten	5	- 61,5	6	- 68,4	1,2	121	- 4,0	178	- 9,6	1,5
Sonstige nordamerik. Länder	-	-	-	-	-	-	- 100,0	-	- 100,0	-
Mittelamerika/Karibik	-	-	-	-	-	6	500,0	6	500,0	1,0
Brasilien	-	- 100,0	-	- 100,0	-	3	- 25,0	9	125,0	3,0
Sonstige südamerik. Länder	-	- 100,0	-	- 100,0	-	5	- 50,0	5	- 68,8	1,0
Australien, Ozeanien	-	- 100,0	-	- 100,0	-	185	293,6	413	436,4	2,2
Australien	-	- 100,0	-	- 100,0	-	175	337,5	398	485,3	2,3
Neuseeland, Ozeanien	-	-	-	-	-	10	42,9	15	66,7	1,5
Ohne Angaben	91	111,6	174	87,1	1,9	999	- 34,7	1 763	- 41,9	1,8

9. Beherbergungsbetriebe (einschl. Camping), darunter Hotels (ohne Hotel garnis), Schlafgelegenheiten  
und Auslastung der Kapazitäten für ausgewählte Gemeinden und touristische Zielorte

Gemeinde	Oktober 2017							Januar bis Okt. 2017
	Betriebe			in den Betrieben angebotene Schlafgelegenheiten <sup>1</sup>				durch- schnitt- liche Aus- lastung
	ins- gesamt	darunter geöffnete		ins- gesamt	Verände- rung ge- genüber dem Vor- jahres- monat	durch- schnitt- liche Aus- lastung	nachrichtlich	
		zu- sammen	Verände- rung ge- genüber dem Vor- jahres- monat				maximales Angebot an Schlafge- legenheiten der letzten 13 Monate	
							Anzahl	
Betriebe gesamt dar. Hotels (ohne Hotels garnis)								
Annaburg, Stadt	2	2	0,0	.	.	.	.	.
dar. Hotels	-	-	-	-	-	-	-	-
Arendsee (Altmark), Stadt	14	13	- 7,1	1 675	- 2,4	26,9	1 985	34,5
dar. Hotels	3	3	0,0	131	- 2,2	38,8	135	42,5
Arnstein, Stadt	2	2	0,0	.	.	.	.	.
dar. Hotels	-	-	-	-	-	-	-	-
Aschersleben, Stadt	8	8	0,0	321	0,3	30,6	323	29,4
dar. Hotels	4	4	0,0	224	0,4	32,5	226	30,2
Bad Bibra, Stadt	5	4	0,0	170	0,6	12,0	195	14,9
dar. Hotels	2	2	0,0	.	.	.	.	.
Bad Dürrenberg, Stadt	6	6	0,0	201	3,1	38,1	203	45,1
dar. Hotels	3	3	0,0	127	5,0	38,2	129	42,4
Bad Lauchstädt, Goethestadt	4	4	0,0	125	0,0	35,5	125	27,1
dar. Hotels	1	1	0,0	.	.	.	.	.
Bad Schmiedeberg	13	12	- 7,7	1 677	- 2,5	49,6	1 729	49,7
dar. Hotels	3	3	0,0	212	0,0	22,9	212	26,4
Ballenstedt, Stadt	6	6	- 14,3	225	- 7,4	60,9	227	44,0
dar. Hotels	2	2	- 33,3	.	.	.	.	.
Barby, Stadt	7	6	0,0	279	- 2,1	76,6	365	68,1
dar. Hotels	1	1	0,0	.	.	.	.	.
Bernburg (Saale), Stadt	18	16	0,0	610	2,5	22,3	791	27,0
dar. Hotels	4	3	0,0	165	0,6	44,6	331	44,6
Bitterfeld-Wolfen, Stadt	12	11	0,0	569	- 10,0	18,4	826	24,0
dar. Hotels	7	6	0,0	274	- 15,4	23,3	515	27,0
Blankenburg (Harz), Stadt	22	21	0,0	1 192	- 5,4	58,4	1 289	49,2
dar. Hotels	8	8	0,0	466	1,1	60,6	478	49,3
Burg, Stadt	8	6	0,0	351	18,2	29,5	421	26,7
dar. Hotels	2	2	0,0	.	.	.	.	.
Coswig (Anhalt), Stadt	8	7	0,0	550	24,7	17,2	671	32,5
dar. Hotels	3	3	0,0	134	0,0	50,4	134	49,8
Eisleben, Lutherstadt	11	9	0,0	343	9,2	42,6	401	39,5
dar. Hotels	6	6	0,0	239	0,0	35,5	239	34,0
Falkenstein/Harz, Stadt	8	7	40,0	435	33,4	40,2	483	38,5
dar. Hotels	4	3	0,0	184	0,0	68,8	232	52,9
Flechtingen	5	5	0,0	454	- 6,6	84,6	486	83,3
dar. Hotels	-	-	-	-	-	-	-	-
Freyburg (Unstrut), Stadt	12	12	0,0	460	- 1,7	54,9	469	37,8
dar. Hotels	8	8	0,0	379	- 2,1	54,6	387	39,2
Gardelegen, Hansestadt	11	9	0,0	312	- 32,3	22,2	1 543	13,9
dar. Hotels	3	3	50,0	66	4,8	23,4	77	22,4
Genthin, Stadt	11	9	- 10,0	332	- 5,9	23,8	373	26,2
dar. Hotels	3	3	0,0	226	0,0	27,7	226	28,1

<sup>1</sup> Doppelbetten zählen als 2 Schlafgelegenheiten. Für Camping wird 1 Stellplatz in 4 Schlafgelegenheiten umgerechnet.

Noch 9. Beherbergungsbetriebe (einschl. Camping), darunter Hotels (ohne Hotels garnis), Schlafgelegenheiten  
und Auslastung der Kapazitäten für ausgewählte Gemeinden und touristische Zielorte

Gemeinde	Oktober 2017							Januar bis Okt. 2017
	Betriebe			in den Betrieben angebotene Schlafgelegenheiten <sup>1</sup>				durch- schnitt- liche Aus- lastung
	ins- gesamt	darunter geöffnete		ins- gesamt	Verände- rung ge- genüber dem Vor- jahres- monat	durch- schnitt- liche Aus- lastung	nachrichtlich	
		zu- sammen	Verände- rung ge- genüber dem Vor- jahres- monat				maximales	
							Angebot an Schlafge- legenheiten der letzten 13 Monate	
Anzahl		%	Anzahl	%		Anzahl	%	
Betriebe gesamt	5	4	0,0	451	302,7	1,9	472	7,4
dar. Hotels	1	1	0,0	.	.	.	.	.
Halberstadt, Stadt	15	15	0,0	1 023	- 0,1	25,3	1 026	25,3
dar. Hotels	8	8	0,0	532	0,0	28,3	533	26,4
Haldensleben, Stadt	8	8	14,3	425	- 8,8	27,0	485	22,4
dar. Hotels	2	2	0,0	.	.	.	.	.
Harzgerode, Stadt	15	15	0,0	2 424	2,0	19,4	2 534	16,3
dar. Hotels	5	5	0,0	631	0,3	57,2	631	41,9
Havelberg, Hansestadt	9	9	0,0	739	- 0,5	10,8	751	17,7
dar. Hotels	2	2	0,0	.	.	.	.	.
Hettstedt, Stadt	3	3	0,0	51	0,0	43,5	52	37,4
dar. Hotels	1	1	0,0	.	.	.	.	.
Hohenmölsen, Stadt	6	6	- 14,3	560	- 2,9	5,7	561	8,0
dar. Hotels	2	2	- 33,3	.	.	.	.	.
Ilseburg (Harz), Stadt	17	17	- 5,6	1 056	- 3,6	54,6	1 057	41,9
dar. Hotels	8	8	0,0	575	0,0	66,3	575	53,5
Jessen (Elster), Stadt	4	4	0,0	96	- 5,9	43,6	102	49,3
dar. Hotels	2	2	0,0	.	.	.	.	.
Kalbe (Milde), Stadt	5	5	0,0	434	0,9	77,1	441	64,1
dar. Hotels	3	3	0,0	.	.	.	.	.
Kamern	4	4	100,0	192	128,6	9,2	212	13,8
dar. Hotels	-	-	-	-	-	-	-	-
Kelbra (Kyffhäuser), Stadt	8	8	0,0	1 026	- 0,5	16,4	1 031	19,1
dar. Hotels	3	3	0,0	160	- 2,4	34,9	164	28,4
Kemberg, Stadt	11	9	0,0	981	18,2	15,6	1 310	24,4
dar. Hotels	2	2	0,0	.	.	.	.	.
Klötze, Stadt	6	5	0,0	112	0,0	24,1	232	18,7
dar. Hotels	3	3	0,0	.	.	.	.	.
Köthen (Anhalt), Stadt	4	4	0,0	192	- 2,0	33,6	196	27,1
dar. Hotels	3	3	0,0	.	.	.	.	.
Merseburg, Stadt	10	10	0,0	894	5,9	37,7	895	40,4
dar. Hotels	9	9	0,0	.	.	.	.	.
Naumburg (Saale), Stadt	49	46	0,0	3 422	2,6	41,0	3 493	41,4
dar. Hotels	17	16	0,0	852	14,8	35,4	870	28,7
Nebra (Unstrut), Stadt	2	2	- 33,3	.	.	.	.	.
dar. Hotels	1	1	0,0	.	.	.	.	.
Oberharz am Brocken, Stadt	44	43	- 4,4	3 244	- 3,0	28,5	3 342	20,5
dar. Hotels	13	12	- 7,7	622	- 7,4	40,7	675	29,4
Oranienbaum-Wörlitz, Stadt	12	11	- 8,3	589	- 9,8	41,1	626	43,9
dar. Hotels	6	5	0,0	362	0,0	50,3	399	52,3
Oschersleben (Bode), Stadt	6	6	20,0	362	5,8	27,1	364	29,9
dar. Hotels	2	2	0,0	.	.	.	.	.

<sup>1</sup> Doppelbetten zählen als 2 Schlafgelegenheiten. Für Camping wird 1 Stellplatz in 4 Schlafgelegenheiten umgerechnet.

Noch 9. Beherbergungsbetriebe (einschl. Camping), darunter Hotels (ohne Hotels garnis), Schlafgelegenheiten  
und Auslastung der Kapazitäten für ausgewählte Gemeinden und touristische Zielorte

Gemeinde	Oktober 2017							Januar bis Okt. 2017
	Betriebe			in den Betrieben angebotene Schlafgelegenheiten <sup>1</sup>				durch- schnitt- liche Aus- lastung
	ins- gesamt	darunter geöffnete		ins- gesamt	Verände- rung ge- genüber dem Vor- jahres- monat	durch- schnitt- liche Aus- lastung	nachrichtlich	
		zu- sammen	Verände- rung ge- genüber dem Vor- jahres- monat				maximales	
							Angebot an Schlafge- legenheiten der letzten 13 Monate	
Betriebe gesamt dar. Hotels (ohne Hotels garnis)	Anzahl		%	Anzahl	%		Anzahl	%
Osterburg (Altmark), Hansestadt	4	3	- 40,0	264	- 6,7	59,6	284	48,4
dar. Hotels	2	2	0,0	.	.	.	.	.
Osterwieck, Stadt	3	3	- 25,0	72	- 13,3	23,9	73	22,8
dar. Hotels	2	2	0,0	.	.	.	.	.
Quedlinburg, Welterbestadt	66	63	6,8	3 081	3,6	50,1	3 151	43,7
dar. Hotels	18	17	6,3	1 084	5,3	62,1	1 117	53,9
Querfurt, Stadt	6	5	- 16,7	133	- 12,5	19,7	179	18,1
dar. Hotels	4	4	0,0	.	.	.	.	.
Salzwedel, Hansestadt	6	6	0,0	227	0,0	26,1	227	29,6
dar. Hotels	4	4	0,0	.	.	.	.	.
Sangerhausen, Stadt	12	12	- 7,7	365	- 2,1	28,5	365	29,5
dar. Hotels	2	2	- 33,3	.	.	.	.	.
Schollene	3	3	0,0	70	32,1	13,6	71	18,4
dar. Hotels	-	-	-	-	-	-	-	-
Schönebeck (Elbe), Stadt	14	14	0,0	1 323	0,7	32,8	1 325	36,7
dar. Hotels	4	4	0,0	208	0,0	30,4	210	33,4
Seegebiet Mansfelder Land	5	5	0,0	416	3,5	17,0	421	20,9
dar. Hotels	3	3	0,0	.	.	.	.	.
Staßfurt, Stadt	5	5	- 16,7	134	- 3,6	37,7	136	33,5
dar. Hotels	2	2	- 33,3	.	.	.	.	.
Stendal, Hansestadt	8	8	0,0	316	- 1,3	32,7	380	34,8
dar. Hotels	4	4	0,0	186	17,7	36,4	198	38,9
Südharz	17	16	0,0	854	0,2	45,3	891	39,4
dar. Hotels	9	8	0,0	529	0,0	65,4	564	49,7
Tangermünde, Stadt	11	11	0,0	708	- 6,7	35,2	773	36,0
dar. Hotels	5	5	0,0	459	2,0	29,7	464	34,7
Thale, Stadt	51	49	14,0	2 497	5,2	51,3	2 660	43,2
dar. Hotels	18	17	21,4	927	5,1	60,7	988	54,3
Wanzleben-Börde, Stadt	4	3	0,0	87	0,0	25,4	107	26,9
dar. Hotels	2	2	0,0	.	.	.	.	.
Weißenfels, Stadt	9	9	0,0	299	1,0	42,9	303	41,2
dar. Hotels	4	4	0,0	172	0,0	46,1	172	44,4
Wernigerode, Stadt	99	96	- 4,0	5 627	- 0,6	57,8	5 804	45,7
dar. Hotels	34	33	- 2,9	2 684	3,1	60,6	2 735	47,4
Wittenberg, Lutherstadt	31	29	- 6,5	1 999	1,1	43,2	2 089	39,9
dar. Hotels	16	15	0,0	1 102	9,4	57,0	1 123	52,2
Wolmirstedt, Stadt	4	4	0,0	183	0,0	23,1	183	29,3
dar. Hotels	2	2	0,0	.	.	.	.	.
Zahna-Elster, Stadt	3	3	0,0	62	0,0	33,0	63	35,5
dar. Hotels	-	-	-	-	-	-	-	-
Zeitz, Stadt	9	7	- 12,5	161	- 27,8	35,7	244	30,8
dar. Hotels	3	2	- 33,3	.	.	.	.	.
Zerbst/Anhalt, Stadt	13	13	0,0	343	0,6	16,4	345	21,2
dar. Hotels	4	4	0,0	90	- 2,2	22,7	92	23,9

<sup>1</sup> Doppelbetten zählen als 2 Schlafgelegenheiten. Für Camping wird 1 Stellplatz in 4 Schlafgelegenheiten umgerechnet.

10. Ankünfte, Übernachtungen und Aufenthaltsdauer der Gäste in Beherbergungsbetrieben (einschl. Camping),  
darunter Hotels (ohne Hotels garnis) für ausgewählte Gemeinden und touristische Zielorte

Gemeinde	Oktober 2017					Januar bis Oktober 2017				
	Ankünfte		Übernachtungen		durchschn. Aufent- halts- dauer	Ankünfte		Übernachtungen		durchschn. Aufent- halts- dauer
	insge- samt	Veränd. gegen- über Vorj.- monat	insge- samt	Veränd. gegen- über Vorj.- monat		insge- samt	Veränd. gegen- über Vorj.- zeitr.	insge- samt	Veränd. gegen- über Vorj.- zeitr.	
	Anzahl	%	Anzahl	%	Tage	Anzahl	%	Anzahl	%	Tage
Betriebe gesamt dar. Hotels (ohne Hotels garnis)										
Annaburg, Stadt	.	.	.	.	.	.	.	.	.	.
dar. Hotels	-	-	-	-	-	-	-	-	-	-
Arendsee (Altmark), Stadt	2 965	- 15,9	13 746	- 10,7	4,6	40 847	- 3,7	165 458	- 4,2	4,1
dar. Hotels	790	- 8,4	1 574	- 12,7	2,0	8 755	0,2	17 022	- 1,0	1,9
Arnstein, Stadt	.	.	.	.	.	.	.	.	.	.
dar. Hotels	-	-	-	-	-	-	-	-	-	-
Aschersleben, Stadt	1 921	34,2	3 042	21,9	1,6	16 730	18,7	28 632	20,0	1,7
dar. Hotels	1 515	25,9	2 260	11,8	1,5	12 947	7,9	20 557	4,5	1,6
Bad Bibra, Stadt	189	- 17,1	635	43,0	3,4	2 566	24,1	6 267	42,5	2,4
dar. Hotels	.	.	.	.	.	.	.	.	.	.
Bad Dürrenberg, Stadt	929	5,0	2 376	23,8	2,6	10 490	7,3	26 631	35,7	2,5
dar. Hotels	733	6,2	1 503	16,8	2,1	8 251	7,9	15 522	19,5	1,9
Bad Lauchstädt, Goethestadt	585	3,0	1 376	20,6	2,4	4 940	- 12,3	10 308	- 3,0	2,1
dar. Hotels	.	.	.	.	.	.	.	.	.	.
Bad Schmiedeberg	2 740	14,9	25 774	1,8	9,4	29 080	5,4	246 878	0,2	8,5
dar. Hotels	700	23,2	1 505	29,7	2,2	8 236	15,9	16 259	12,8	2,0
Ballenstedt, Stadt	1 610	8,9	4 249	5,0	2,6	12 215	1,0	30 119	- 7,0	2,5
dar. Hotels	.	.	.	.	.	.	.	.	.	.
Barby, Stadt	806	21,4	6 627	0,5	8,2	7 845	10,3	65 281	3,5	8,3
dar. Hotels	.	.	.	.	.	.	.	.	.	.
Bernburg (Saale), Stadt	2 274	- 3,5	4 151	- 8,8	1,8	24 093	17,0	44 443	16,4	1,8
dar. Hotels	1 288	- 5,1	2 281	- 3,1	1,8	13 082	14,9	21 978	14,8	1,7
Bitterfeld-Wolfen, Stadt	1 337	- 1,8	3 247	- 22,2	2,4	16 608	- 18,1	41 535	- 20,6	2,5
dar. Hotels	1 069	1,2	1 981	1,1	1,9	12 153	- 16,1	22 507	- 20,1	1,9
Blankenburg (Harz), Stadt	5 162	15,4	21 533	4,9	4,2	44 289	6,8	181 815	0,2	4,1
dar. Hotels	3 206	12,4	8 748	4,5	2,7	26 504	10,5	69 698	10,1	2,6
Burg, Stadt	950	- 16,9	1 960	- 11,9	2,1	12 869	3,9	25 380	19,3	2,0
dar. Hotels	.	.	.	.	.	.	.	.	.	.
Coswig (Anhalt), Stadt	1 521	12,5	2 927	36,6	1,9	26 378	56,7	47 734	43,9	1,8
dar. Hotels	1 139	9,2	2 095	24,5	1,8	11 385	21,3	20 185	26,7	1,8
Eisleben, Lutherstadt	2 265	18,2	4 527	11,7	2,0	21 003	27,0	41 343	41,1	2,0
dar. Hotels	1 644	17,0	2 627	1,9	1,6	14 892	15,0	24 631	17,4	1,7
Falkenstein/Harz, Stadt	2 302	- 7,2	5 410	- 7,3	2,4	17 509	- 14,8	42 619	- 17,7	2,4
dar. Hotels	1 613	- 5,7	3 913	- 8,1	2,4	11 824	- 18,7	28 705	- 24,4	2,4
Flechtingen	497	5,7	11 905	6,0	24,0	4 956	- 3,3	114 932	- 0,8	23,2
dar. Hotels	-	-	-	-	-	-	-	-	-	-
Freyburg (Unstrut), Stadt	3 640	- 7,2	7 819	10,8	2,1	27 185	- 1,7	50 150	1,3	1,8
dar. Hotels	3 209	- 7,7	6 410	15,5	2,0	24 260	- 2,5	42 819	1,8	1,8
Gardelegen, Hansestadt	1 055	15,0	2 150	28,7	2,0	9 042	8,7	18 714	27,1	2,1
dar. Hotels	298	6,4	479	2,8	1,6	2 421	- 5,9	4 320	4,8	1,8
Genthin, Stadt	1 325	3,0	2 449	- 1,3	1,8	15 571	7,1	25 483	3,1	1,6
dar. Hotels	1 129	16,3	1 941	0,7	1,7	13 189	10,0	19 203	2,3	1,5

Gemeinde	Oktober 2017					Januar bis Oktober 2017				
	Ankünfte		Übernachtungen		durch- schn. Aufent- halts- dauer	Ankünfte		Übernachtungen		durch- schn. Aufent- halts- dauer
	insge- samt	Veränd. gegen- über Vorj.- monat	insge- samt	Veränd. gegen- über Vorj.- monat		insge- samt	Veränd. gegen- über Vorj.- zeitr.	insge- samt	Veränd. gegen- über Vorj.- zeitr.	
Betriebe gesamt dar. Hotels (ohne Hotels garnis)	Anzahl	%	Anzahl	%	Tage	Anzahl	%	Anzahl	%	Tage
Gräfenhainichen, Stadt	139	- 9,2	253	- 23,1	1,8	3 668	2,9	7 957	- 17,0	2,2
dar. Hotels	.	.	.	.	.	.	.	.	.	.
Halberstadt, Stadt	4 391	- 13,0	8 015	- 10,0	1,8	42 858	3,7	78 694	2,8	1,8
dar. Hotels	2 796	- 14,5	4 667	- 17,1	1,7	25 982	- 9,8	42 779	- 16,1	1,6
Haldensleben, Stadt	1 119	- 5,0	2 911	28,2	2,6	12 754	- 0,1	25 580	2,2	2,0
dar. Hotels	.	.	.	.	.	.	.	.	.	.
Harzgerode, Stadt	4 391	0,9	14 522	- 0,4	3,3	39 912	10,1	119 801	6,7	3,0
dar. Hotels	3 232	- 9,0	11 180	- 10,9	3,5	25 655	- 8,4	80 365	- 9,9	3,1
Havelberg, Hansestadt	1 163	- 6,1	2 460	- 10,1	2,1	17 421	- 11,5	31 965	- 14,2	1,8
dar. Hotels	.	.	.	.	.	.	.	.	.	.
Hettstedt, Stadt	339	- 3,4	687	16,0	2,0	3 286	- 0,3	5 826	10,9	1,8
dar. Hotels	.	.	.	.	.	.	.	.	.	.
Hohenthurn, Stadt	637	78,4	993	44,3	1,6	6 313	- 19,9	13 805	- 12,1	2,2
dar. Hotels	.	.	.	.	.	.	.	.	.	.
Ilseburg (Harz), Stadt	7 677	8,4	17 867	2,2	2,3	60 036	0,9	134 079	- 0,1	2,2
dar. Hotels	5 502	4,6	11 823	0,0	2,1	46 753	- 2,3	93 598	- 3,0	2,0
Jessen (Elster), Stadt	447	36,7	1 299	25,0	2,9	5 123	9,6	14 333	43,7	2,8
dar. Hotels	.	.	.	.	.	.	.	.	.	.
Kalbe (Milde), Stadt	1 460	6,8	10 378	14,5	7,1	12 303	8,9	83 998	7,1	6,8
dar. Hotels	.	.	.	.	.	.	.	.	.	.
Kamern	104	60,0	363	68,1	3,5	1 648	28,3	5 904	48,9	3,6
dar. Hotels	-	-	-	-	-	-	-	-	-	-
Kelbra (Kyffhäuser), Stadt	2 423	8,8	5 215	12,3	2,2	27 953	12,7	59 704	14,1	2,1
dar. Hotels	851	- 8,8	1 732	3,7	2,0	8 291	14,4	14 101	11,0	1,7
Kemberg, Stadt	1 668	- 6,6	4 730	- 7,8	2,8	28 359	8,0	77 259	8,1	2,7
dar. Hotels	.	.	.	.	.	.	.	.	.	.
Klötze, Stadt	376	- 7,8	838	- 18,8	2,2	3 421	- 6,9	8 194	- 12,2	2,4
dar. Hotels	.	.	.	.	.	.	.	.	.	.
Köthen (Anhalt), Stadt	1 149	1,1	1 999	- 1,3	1,7	9 276	2,3	15 871	- 1,6	1,7
dar. Hotels	.	.	.	.	.	.	.	.	.	.
Merseburg, Stadt	4 536	- 21,6	10 438	- 19,4	2,3	45 197	- 3,2	107 489	10,5	2,4
dar. Hotels	.	.	.	.	.	.	.	.	.	.
Naumburg (Saale), Stadt	11 080	- 3,7	43 229	- 1,5	3,9	109 875	4,5	398 135	- 1,5	3,6
dar. Hotels	4 334	- 7,2	9 335	7,4	2,2	35 650	0,9	65 775	2,0	1,8
Nebra (Unstrut), Stadt	.	.	.	.	.	.	.	.	.	.
dar. Hotels	.	.	.	.	.	.	.	.	.	.
Oberharz am Brocken, Stadt	9 631	- 6,0	28 661	- 8,7	3,0	72 749	- 1,5	201 392	- 4,6	2,8
dar. Hotels	3 057	- 7,9	7 850	- 16,7	2,6	23 275	- 2,5	57 231	- 10,3	2,5
Oranienbaum-Wörlitz, Stadt	3 853	6,1	7 445	- 3,5	1,9	37 533	- 3,2	73 114	- 0,5	1,9
dar. Hotels	2 985	4,8	5 613	2,1	1,9	30 042	- 6,7	55 527	- 2,2	1,8
Oschersleben (Bode), Stadt	1 727	- 15,6	3 045	- 15,5	1,8	18 179	13,3	33 027	14,0	1,8
dar. Hotels	.	.	.	.	.	.	.	.	.	.



Noch 10. Ankünfte, Übernachtungen und Aufenthaltsdauer der Gäste in Beherbergungsbetrieben (einschl. Camping),  
darunter Hotels (ohne Hotels garnis) für ausgewählte Gemeinden und touristische Zielorte

Gemeinde	Oktober 2017					Januar bis Oktober 2017				
	Ankünfte		Übernachtungen		durch- schn. Aufent- halts- dauer	Ankünfte		Übernachtungen		durch- schn. Aufent- halts- dauer
	insge- sam	Veränd. gegen- über Vorj.- monat	insge- sam	Veränd. gegen- über Vorj.- monat		insge- sam	Veränd. gegen- über Vorj.- zeitr.	insge- sam	Veränd. gegen- über Vorj.- zeitr.	
	Anzahl	%	Anzahl	%	Tage	Anzahl	%	Anzahl	%	Tage
Betriebe gesamt dar. Hotels (ohne Hotels garnis)										
Osterburg (Altm.), Hansestad	1 542	- 7,6	4 879	- 1,3	3,2	15 314	4,0	39 356	1,1	2,6
dar. Hotels	.	.	.	.	.	.	.	.	.	.
Osterwieck, Stadt	342	11,8	534	- 9,6	1,6	2 785	- 0,3	4 938	- 6,6	1,8
dar. Hotels	.	.	.	.	.	.	.	.	.	.
Quedlinburg, Welterbestadt	16 993	- 1,9	47 893	3,4	2,8	141 449	6,3	396 273	5,8	2,8
dar. Hotels	9 654	- 4,5	20 857	- 0,7	2,2	83 834	9,0	175 113	11,0	2,1
Querfurt, Stadt	492	- 25,1	814	- 10,3	1,7	5 431	- 7,5	8 487	- 12,2	1,6
dar. Hotels	.	.	.	.	.	.	.	.	.	.
Salzwedel, Hansestadt	1 078	- 17,7	1 835	- 15,0	1,7	12 618	7,3	20 383	8,4	1,6
dar. Hotels	.	.	.	.	.	.	.	.	.	.
Sangerhausen, Stadt	1 814	- 9,9	3 214	- 23,1	1,8	18 049	0,0	32 783	- 4,6	1,8
dar. Hotels	.	.	.	.	.	.	.	.	.	.
Schollene	119	- 21,2	296	- 34,5	2,5	1 038	45,2	2 734	22,6	2,6
dar. Hotels	.	.	.	.	.	.	.	.	.	.
Schönebeck (Elbe), Stadt	2 552	9,0	13 460	- 0,1	5,3	31 698	0,2	145 930	- 4,0	4,6
dar. Hotels	1 010	3,5	1 959	20,3	1,9	11 621	9,9	21 111	0,4	1,8
Seegebiet Mansfelder Land	872	1,5	2 186	4,7	2,5	11 286	6,3	25 772	12,7	2,3
dar. Hotels	.	.	.	.	.	.	.	.	.	.
Staßfurt, Stadt	635	- 15,6	1 566	- 9,5	2,5	6 373	7,7	13 979	8,5	2,2
dar. Hotels	.	.	.	.	.	.	.	.	.	.
Stendal, Hansestadt	1 856	9,6	3 207	- 10,1	1,7	19 416	2,3	33 291	- 1,7	1,7
dar. Hotels	1 278	2,1	2 096	- 13,0	1,6	13 511	2,3	22 206	2,1	1,6
Südharz	4 835	11,7	12 000	6,6	2,5	40 191	4,7	98 390	1,9	2,4
dar. Hotels	4 546	13,9	10 728	6,2	2,4	35 063	7,4	79 851	6,0	2,3
Tangermünde, Stadt	4 645	- 8,3	7 717	- 13,9	1,7	47 361	- 5,6	77 048	- 8,1	1,6
dar. Hotels	2 392	- 23,1	4 230	- 26,4	1,8	27 936	- 7,6	47 950	- 10,0	1,7
Thale, Stadt	13 671	3,3	39 714	- 4,0	2,9	102 827	3,3	314 558	3,1	3,1
dar. Hotels	6 368	6,7	17 429	- 7,4	2,7	46 711	- 0,2	147 974	0,4	3,2
Wanzleben-Börde, Stadt	452	- 8,9	686	- 13,9	1,5	4 100	- 14,4	7 092	- 3,4	1,7
dar. Hotels	.	.	.	.	.	.	.	.	.	.
Weißenfels, Stadt	2 401	30,3	3 974	8,6	1,7	23 836	40,1	37 373	31,7	1,6
dar. Hotels	1 541	10,2	2 460	3,8	1,6	15 307	4,1	23 210	4,9	1,5
Wernigerode, Stadt	35 997	2,5	100 783	1,2	2,8	281 450	4,3	774 009	5,0	2,8
dar. Hotels	20 319	4,1	50 382	2,2	2,5	159 704	8,7	384 840	9,4	2,4
Wittenberg, Lutherstadt	13 241	4,2	26 759	11,7	2,0	124 972	22,0	240 688	28,5	1,9
dar. Hotels	10 257	4,1	19 468	11,2	1,9	92 464	23,8	167 032	29,1	1,8
Wolmirstedt, Stadt	672	- 18,5	1 309	- 19,7	1,9	8 329	6,9	16 264	3,0	2,0
dar. Hotels	.	.	.	.	.	.	.	.	.	.
Zahna-Elster, Stadt	207	2,5	635	6,7	3,1	2 829	34,6	6 717	1,1	2,4
dar. Hotels	.	.	.	.	.	.	.	.	.	.
Zeitz, Stadt	892	- 9,5	1 781	0,5	2,0	8 449	11,4	15 890	9,6	1,9
dar. Hotels	.	.	.	.	.	.	.	.	.	.
Zerbst/Anhalt, Stadt	912	- 4,6	1 747	10,0	1,9	10 757	6,3	22 069	8,6	2,1
dar. Hotels	328	5,8	633	7,1	1,9	3 218	12,1	6 550	24,5	2,0

11. Beherbergungsbetriebe (einschl. Camping), Schlafgelegenheiten und Auslastung der Kapazitäten  
nach Gemeindegruppen

Land  Gemeindegruppe	Oktober 2017							Januar bis Okt. 2017
	Betriebe			in den Betrieben angebotene Schlafgelegenheiten <sup>1</sup>				durch- schnitt- liche Aus- lastung
	ins- gesamt	darunter geöffnete		ins- gesamt	Veränd. gegen- über Vor- jahres- monat	durch- schnitt- liche Aus- lastung	nachrichtl.	
		zu- sammen	Veränd. gegen- über Vor- jahres- monat				maxim.	
							Angebot Schlafge- leg.heiten d. letzten 13 Monate	
Anzahl	%		Anzahl	%		Anzahl	%	
Sachsen-Anhalt ges.	1 156	1 091	- 0,8	71 803	0,9	35,0	78 865	33,3
Heilbäder	46	44	- 4,3	4 222	- 1,2	55,8	4 295	55,6
Luftkurorte	106	101	1,0	7 233	- 1,0	47,6	7 823	42,4
Erholungsorte	300	289	0,7	17 705	0,8	42,3	18 509	35,1
Sonstige Gemeinden	704	657	- 1,5	42 643	1,5	27,7	48 238	28,8

12. Ankünfte, Übernachtungen und Aufenthaltsdauer der Gäste in Beherbergungsbetrieben (einschl. Camping)  
nach Gemeindegruppen

Land   Gemeindegruppe	Oktober 2017					Januar bis Oktober 2017				
	Ankünfte		Übernachtungen		durch- schn. Aufent- halts- dauer	Ankünfte		Übernachtungen		durch- schn. Aufent- halts- dauer
	insge- samt	Veränd. gegen- über Vorj.- monat	insge- samt	Veränd. gegen- über Vorj.- monat		insge- samt	Veränd. gegen- über Vorj.- zeitr.	insge- samt	Veränd. gegen- über Vorj.- zeitr.	
Anzahl	%	Anzahl	%	Tage	Anzahl	%	Anzahl	%	Tage	
Sachsen-Anhalt ges.	306 190	- 0,8	770 182	- 1,6	2,5	2 932 143	5,6	7 079 419	4,6	2,4
Heilbäder	8 573	0,1	72 808	2,0	8,5	83 953	1,1	681 015	- 1,4	8,1
Luftkurorte	32 457	0,2	106 411	- 2,5	3,3	274 652	0,0	911 159	- 0,4	3,3
Erholungsorte	82 719	1,8	231 069	1,7	2,8	681 079	3,7	1 834 825	3,5	2,7
Sonstige Gemeinden	182 441	- 2,2	359 894	- 4,0	2,0	1 892 459	7,4	3 652 420	7,7	1,9

<sup>1</sup> Doppelbetten zählen als 2 Schlafgelegenheiten. Für Camping wird 1 Stellplatz in 4 Schlafgelegenheiten umgerechnet.

13. Campingplätze mit Urlaubscamping und deren Stellplatzkapazitäten im Monat Oktober 2017  
nach Reisegebieten, kreisfreien Städten und Landkreisen

Land  Reisegebiet  Kreisfreie Stadt/Landkreis	Campingplätze			Von den geöffneten Campingplätzen angebotene Stellplätze		
	ins- gesamt	darunter geöffnet <sup>1</sup>		ins- gesamt	Verände- rung ge- genüber dem Vor- jahres- monat	nachrichtlich
		zusammen	Verände- rung ge- genüber dem Vor- jahres- monat			maximales Angebot an Stellplätzen der letzten 13 Monate
						Anzahl
	Anzahl		%	Anzahl	%	Anzahl
Sachsen-Anhalt insgesamt	76	58	5,5	4 167	3,7	5 166
Reisegebiete						
Harz und Harzvorland	12	12	- 7,7	1 116	- 0,7	1 116
Halle, Saale, Unstrut	15	11	10,0	495	4,2	605
Anhalt-Wittenberg	14	11	37,5	918	30,4	1 040
Magdeburg, Elbe-Börde-Heide	21	15	7,1	1 163	- 2,2	1 420
Altmark	14	9	- 10,0	475	- 9,5	985
Kreisfreie Städte/Landkreise						
Dessau-Roßlau, Stadt	1	1	-	.	.	.
Halle (Saale), Stadt	1	-	-	.	.	.
Magdeburg, Stadt	3	3	50,0	.	.	.
Altmarkkreis Salzwedel	6	2	- 50,0	.	.	.
Anhalt-Bitterfeld	5	4	33,3	.	.	.
Börde	5	4	0,0	.	.	.
Burgenlandkreis	7	7	16,7	360	5,9	360
Harz	10	10	- 9,1	.	.	.
Jerichower Land	6	4	33,3	228	9,6	288
Mansfeld-Südharz	2	2	0,0	.	.	.
Saalekreis	7	4	0,0	.	.	.
Salzlandkreis	7	4	- 20,0	201	- 19,9	371
Stendal	8	7	16,7	290	2,8	350
Wittenberg	8	6	20,0	539	40,4	619

<sup>1</sup> Im Berichtsmonat ganz oder teilweise geöffnet.



Sommerhalbjahr 2017

14. Ankünfte, Übernachtungen und Aufenthaltsdauer der Gäste in Beherbergungsbetrieben (einschl. Camping)  
nach Kreisen und zusammengefassten Gästegruppen

Land <u>Kreisfreie Stadt/Landkreis</u>  Ständiger Wohnsitz der Gäste Deutschland/Ausland	Sommerhalbjahr 2017				
	Ankünfte		Übernachtungen		durchschn. Aufenthalts- dauer
	insgesamt	Veränd. gegen- über Vorj.- zeitraum	insgesamt	Veränd. gegen- über Vorj.- zeitraum	
	Anzahl	%	Anzahl	%	
<b>Sachsen-Anhalt insgesamt</b>	2 091 918	5,4	5 032 463	4,1	2,4
Deutschland	1 903 735	5,1	4 620 374	3,5	2,4
Ausland	188 183	8,6	412 089	11,3	2,2
Dessau-Roßlau, Stadt	84 293	14,2	142 529	13,8	1,7
Deutschland	67 823	15,8	115 385	12,6	1,7
Ausland	16 470	8,1	27 144	19,1	1,6
Halle (Saale), Stadt	132 189	8,7	237 893	4,2	1,8
Deutschland	114 104	7,4	197 877	3,7	1,7
Ausland	18 085	17,8	40 016	6,9	2,2
Magdeburg, Stadt	216 701	6,7	366 035	5,9	1,7
Deutschland	190 028	7,4	317 399	5,9	1,7
Ausland	26 673	1,4	48 636	5,7	1,8
Altmarkkreis Salzwedel	63 935	- 0,3	227 393	- 0,1	3,6
Deutschland	61 629	- 1,0	220 149	- 0,5	3,6
Ausland	2 306	20,9	7 244	13,7	3,1
Anhalt-Bitterfeld	68 728	11,4	141 153	10,8	2,1
Deutschland	61 934	11,0	127 230	9,3	2,1
Ausland	6 794	15,6	13 923	26,4	2,0
Börde	105 677	4,6	270 162	6,3	2,6
Deutschland	92 144	5,7	243 048	5,5	2,6
Ausland	13 533	- 2,2	27 114	14,7	2,0
Burgenlandkreis	172 526	8,1	460 722	3,0	2,7
Deutschland	164 676	7,5	443 528	2,6	2,7
Ausland	7 850	22,9	17 194	16,0	2,2
Harz	574 765	1,5	1 615 286	1,1	2,8
Deutschland	545 843	1,9	1 533 500	1,6	2,8
Ausland	28 922	- 4,7	81 786	- 7,4	2,8
Jerichower Land	49 619	0,6	92 024	2,4	1,9
Deutschland	43 905	- 2,3	84 212	1,0	1,9
Ausland	5 714	29,3	7 812	21,2	1,4
Mansfeld-Südharz	109 986	5,5	241 022	5,7	2,2
Deutschland	104 058	5,2	229 007	5,4	2,2
Ausland	5 928	11,1	12 015	12,9	2,0
Saalekreis	139 201	3,6	287 261	7,2	2,1
Deutschland	121 243	4,5	245 551	5,9	2,0
Ausland	17 958	- 2,4	41 710	15,1	2,3
Salzlandkreis	82 762	9,5	245 524	3,4	3,0
Deutschland	76 092	9,3	227 788	2,6	3,0
Ausland	6 670	12,8	17 736	15,6	2,7
Stendal	90 228	- 2,7	170 565	- 3,7	1,9
Deutschland	86 199	- 2,1	162 396	- 3,2	1,9
Ausland	4 029	- 13,2	8 169	- 12,8	2,0
Wittenberg	201 308	13,9	534 894	11,1	2,7
Deutschland	174 057	10,6	473 304	7,6	2,7
Ausland	27 251	40,4	61 590	47,8	2,3

15. Ankünfte, Übernachtungen und Aufenthaltsdauer der Gäste in Beherbergungsbetrieben (einschl. Camping)  
nach Reisegebieten und zusammengefassten Gästegruppen

Land Reisegebiet  Ständiger Wohnsitz der Gäste Deutschland/Ausland	Sommerhalbjahr 2017				
	Ankünfte		Übernachtungen		durchschn. Aufenthalts- dauer
	insgesamt	Veränd. gegen- über Vorj.- zeitraum	insgesamt	Veränd. gegen- über Vorj.- zeitraum	
	Anzahl	%	Anzahl	%	Tage
<b>Sachsen-Anhalt</b>					
zusammen	2 091 918	5,4	5 032 463	4,1	2,4
Deutschland	1 903 735	5,1	4 620 374	3,5	2,4
Ausland	188 183	8,6	412 089	11,3	2,2
<b>Harz und Harzvorland</b>					
zusammen	684 751	2,1	1 856 308	1,7	2,7
Deutschland	649 901	2,4	1 762 507	2,1	2,7
Ausland	34 850	- 2,3	93 801	- 5,2	2,7
<b>Halle, Saale, Unstrut</b>					
zusammen	443 916	6,8	985 876	4,5	2,2
Deutschland	400 023	6,5	886 956	3,7	2,2
Ausland	43 893	9,4	98 920	11,8	2,3
<b>Anhalt-Wittenberg</b>					
zusammen	354 329	13,5	818 576	11,5	2,3
Deutschland	303 814	11,8	715 919	8,7	2,4
Ausland	50 515	24,7	102 657	36,0	2,0
<b>Magdeburg Elbe-Börde-Heide</b>					
zusammen	454 759	6,0	973 745	5,0	2,1
Deutschland	402 169	6,2	872 447	4,4	2,2
Ausland	52 590	4,2	101 298	10,8	1,9
<b>Altmark</b>					
zusammen	154 163	- 1,7	397 958	- 1,7	2,6
Deutschland	147 828	- 1,6	382 545	- 1,7	2,6
Ausland	6 335	- 3,3	15 413	- 2,1	2,4

16. Ankünfte, Übernachtungen und Aufenthaltsdauer der Gäste in Beherbergungsbetrieben (einschl. Camping)  
nach Betriebsarten und zusammengefassten Gästegruppen

Land Betriebsart  Ständiger Wohnsitz der Gäste Deutschland/Ausland	Sommerhalbjahr 2017				
	Ankünfte		Übernachtungen		durchschn. Aufenthalts- dauer
	insgesamt	Veränd. gegen- über Vorj.- zeitraum	insgesamt	Veränd. gegen- über Vorj.- zeitraum	
	Anzahl	%	Anzahl	%	
<b>Sachsen-Anhalt</b>					
<u>Betriebe insgesamt</u>					
zusammen	2 091 918	5,4	5 032 463	4,1	2,4
Deutschland	1 903 735	5,1	4 620 374	3,5	2,4
Ausland	188 183	8,6	412 089	11,3	2,2
<u>Hotels, Gasthöfe, Pensionen</u>					
zusammen	1 569 264	5,1	3 065 673	5,6	2,0
Deutschland	1 411 345	4,8	2 754 781	4,9	2,0
Ausland	157 919	7,8	310 892	12,3	2,0
Hotels (ohne Hotels garnis)					
zusammen	1 215 341	4,7	2 345 760	5,0	1,9
Deutschland	1 081 515	4,4	2 095 884	4,3	1,9
Ausland	133 826	7,0	249 876	10,3	1,9
Hotels garnis					
zusammen	179 679	4,9	335 628	7,5	1,9
Deutschland	163 740	5,1	305 058	7,0	1,9
Ausland	15 939	3,2	30 570	12,7	1,9
Gasthöfe					
zusammen	50 436	4,1	102 595	7,9	2,0
Deutschland	48 335	3,5	98 110	6,8	2,0
Ausland	2 101	19,9	4 485	38,0	2,1
Pensionen					
zusammen	123 808	11,0	281 690	7,7	2,3
Deutschland	117 755	9,7	255 729	5,8	2,2
Ausland	6 053	42,5	25 961	30,3	4,3



Noch 16. Ankünfte, Übernachtungen und Aufenthaltsdauer der Gäste in Beherbergungsbetrieben (einschl. Camping)  
nach Betriebsarten und zusammengefassten Gästegruppen

Land Betriebsart  Ständiger Wohnsitz der Gäste Deutschland/Ausland	Sommerhalbjahr 2017				
	Ankünfte		Übernachtungen		durchschn. Aufenthalts- dauer
	insgesamt	Veränd. gegen- über Vorj.- zeitraum	insgesamt	Veränd. gegen- über Vorj.- zeitraum	
	Anzahl	%	Anzahl	%	
<b>Sachsen-Anhalt</b>					
<u>Ferienunterkünfte u. ähnliche Beherbergungsstätten</u>					
zusammen	329 718	5,0	1 007 215	3,1	3,1
Deutschland	315 951	4,4	941 137	2,3	3,0
Ausland	13 767	19,6	66 078	15,6	4,8
Erholungs- und Ferienheime					
zusammen	51 121	16,6	131 698	13,8	2,6
Deutschland	50 312	16,2	129 398	13,5	2,6
Ausland	809	54,4	2 300	39,2	2,8
Ferienzentren					
zusammen	77 771	- 0,8	276 864	- 0,1	3,6
Deutschland	75 798	0,5	265 277	- 0,2	3,5
Ausland	1 973	- 34,0	11 587	2,2	5,9
Ferienhäuser, -wohnungen					
zusammen	67 555	7,0	237 759	4,6	3,5
Deutschland	63 897	6,7	218 174	4,7	3,4
Ausland	3 658	11,1	19 585	3,4	5,4
Jugendherbergen, Hütten					
zusammen	133 271	3,6	360 894	1,0	2,7
Deutschland	125 944	1,6	328 288	- 1,1	2,6
Ausland	7 327	55,8	32 606	29,3	4,5
Campingplätze					
zusammen	150 972	11,4	364 793	5,2	2,4
Deutschland	134 843	12,0	330 507	5,7	2,5
Ausland	16 129	7,2	34 286	0,6	2,1
<u>Sonstige tourismusrelevante Unterkünfte</u>					
zusammen	41 964	- 0,2	594 782	- 1,9	14,2
Deutschland	41 596	- 0,5	593 949	- 1,7	14,3
Ausland	368	36,8	833	- 60,1	2,3
Vorsorge- u. Reha-Kliniken					
zusammen	26 342	0,6	561 254	- 1,1	21,3
Deutschland	26 342	0,6	561 254	- 1,1	21,3
Ausland	-	- 100,0	-	- 100,0	-
Schulungsheime					
zusammen	15 622	- 1,6	33 528	- 13,9	2,1
Deutschland	15 254	- 2,3	32 695	- 11,6	2,1
Ausland	368	40,5	833	- 57,6	2,3

17. Ankünfte, Übernachtungen und Aufenthaltsdauer der Gäste in Beherbergungsbetrieben (einschl. Camping)  
nach Herkunftsländern

Land  Herkunftsland	Sommerhalbjahr 2017				
	Ankünfte		Übernachtungen		durchschn. Aufenthalts- dauer
	insgesamt	Veränd. gegen- über Vorj.- zeitraum	insgesamt	Veränd. gegen- über Vorj.- zeitraum	
	Anzahl	%	Anzahl	%	
<b>Sachsen-Anhalt</b>					
<b>insgesamt</b>	2 091 918	5,4	5 032 463	4,1	2,4
Deutschland	1 903 735	5,1	4 620 374	3,5	2,4
Ausland	188 183	8,6	412 089	11,3	2,2
Europa	150 852	4,3	334 582	7,6	2,2
Belgien	4 224	- 8,3	7 541	- 19,0	1,8
Bulgarien	608	22,8	1 450	10,9	2,4
Dänemark	21 066	4,1	40 424	3,5	1,9
Estland	510	8,3	836	31,2	1,6
Finnland	1 810	23,5	2 943	20,2	1,6
Frankreich	4 508	1,3	8 249	1,7	1,8
Griechenland	278	- 19,9	577	- 50,6	2,1
Irland	474	26,7	1 841	181,1	3,9
Island	216	44,0	657	220,5	3,0
Italien	4 919	11,7	9 045	7,0	1,8
Kroatien	310	2,3	1 065	- 45,3	3,4
Lettland	433	- 29,9	869	- 21,2	2,0
Litauen	3 108	11,4	3 972	4,8	1,3
Luxemburg	587	- 19,3	1 105	- 21,3	1,9
Malta	24	- 29,4	40	- 48,7	1,7
Niederlande	30 734	8,6	72 606	6,1	2,4
Norwegen	3 176	- 0,4	4 674	- 9,4	1,5
Österreich	10 457	9,8	22 205	15,9	2,1
Polen	11 085	4,4	38 642	18,4	3,5
Portugal	585	44,4	2 890	157,6	4,9
Rumänien	1 364	5,2	5 612	- 33,9	4,1
Russische Föderation	2 889	9,2	7 083	37,6	2,5
Schweden	10 644	- 2,3	14 735	- 5,0	1,4
Schweiz	13 076	14,6	24 904	21,3	1,9
Slowakische Republik	1 233	11,5	4 818	27,3	3,9
Slowenien	374	14,0	1 077	8,5	2,9
Spanien	4 249	- 33,5	8 738	- 28,5	2,1
Tschechische Republik	3 943	15,5	9 095	26,9	2,3
Türkei	513	- 27,7	1 754	- 27,7	3,4
Ukraine	875	- 3,3	1 966	26,1	2,2
Ungarn	2 832	37,1	8 105	14,6	2,9
Vereinigtes Königreich	7 624	5,4	15 519	8,1	2,0
Zypern	53	- 3,6	144	11,6	2,7
Sonstige europäische Länder	2 071	- 24,3	9 401	75,5	4,5

Noch 17. Ankünfte, Übernachtungen und Aufenthaltsdauer der Gäste in Beherbergungsbetrieben (einschl. Camping)  
nach Herkunftsländern

Land  Herkunftsland	Sommerhalbjahr 2017				
	Ankünfte		Übernachtungen		durchschn. Aufenthalts- dauer
	insgesamt	Veränd. gegen- über Vorj.- zeitraum	insgesamt	Veränd. gegen- über Vorj.- zeitraum	
	Anzahl	%	Anzahl	%	
<b>Sachsen-Anhalt</b>					
Afrika	1 048	21,7	2 477	41,2	2,4
Republik Südafrika	449	120,1	1 211	176,5	2,7
Sonstige afrikanische Länder	599	- 8,8	1 266	- 3,8	2,1
Asien	11 894	38,7	27 052	50,1	2,3
Arabische Golfstaaten	561	37,2	1 033	17,9	1,8
China (einschl. Hongkong)	3 231	24,0	9 698	70,0	3,0
Indien	222	58,6	532	- 7,3	2,4
Israel	905	- 8,4	1 950	- 1,1	2,2
Japan	1 241	12,0	4 126	71,4	3,3
Korea, Republik	3 548	113,3	5 207	126,3	1,5
Taiwan	428	29,7	628	- 3,4	1,5
Sonstige asiatische Länder	1 758	32,1	3 878	9,5	2,2
Amerika	17 443	74,5	35 494	74,4	2,0
Kanada	797	21,7	1 587	3,3	2,0
Vereinigte Staaten	12 782	59,4	27 333	71,3	2,1
Sonstige nordamerik. Länder	15	- 71,2	39	- 84,5	2,6
Mittelamerika/Karibik	1 770	460,1	2 890	346,7	1,6
Brasilien	559	27,6	1 185	39,4	2,1
Sonstige südamerik. Länder	1 520	195,1	2 460	122,4	1,6
Australien, Ozeanien	1 154	21,9	2 316	24,2	2,0
Australien	997	24,3	2 019	28,4	2,0
Neuseeland, Ozeanien	157	8,3	297	1,4	1,9
Ohne Angaben	5 792	- 29,9	10 168	- 40,9	1,8

18. Ankünfte, Übernachtungen und Aufenthaltsdauer der Gäste in Beherbergungsbetrieben (einschl. Camping)  
für ausgewählte Gemeinden und touristische Zielorte

Gemeinde	Sommerhalbjahr 2017				
	Ankünfte		Übernachtungen		durchschn. Aufenthalts- dauer
	insgesamt	Veränd. gegen- über Vorj.- zeitraum	insgesamt	Veränd. gegen- über Vorj.- zeitraum	
	Anzahl	%	Anzahl	%	
Annaburg, Stadt	.	.	.	.	.
Arendsee (Altmark), Stadt	33 512	- 4,8	130 641	- 6,1	3,9
Arnstein, Stadt	.	.	.	.	.
Aschersleben, Stadt	11 183	24,2	18 751	23,2	1,7
Bad Bibra, Stadt	2 142	38,2	5 392	63,9	2,5
Bad Dürrenberg, Stadt	7 652	8,0	18 725	33,4	2,4
Bad Lauchstädt, Goethestadt	3 609	- 13,0	7 703	- 4,0	2,1
Bad Schmiedeberg	21 635	3,8	161 071	- 0,4	7,4
Ballenstedt, Stadt	8 344	4,3	21 145	- 3,8	2,5
Barby, Stadt	6 035	11,6	41 129	4,8	6,8
Bernburg (Saale), Stadt	17 543	18,9	30 353	13,3	1,7
Bitterfeld-Wolfen, Stadt	11 373	- 19,8	27 086	- 27,6	2,4
Blankenburg (Harz), Stadt	31 369	5,6	125 692	0,8	4,0
Burg, Stadt	8 845	1,0	18 124	16,1	2,0
Coswig, (Anhalt), Stadt	21 693	64,8	39 270	45,8	1,8
Eisleben, Lutherstadt	15 443	29,4	30 229	41,5	2,0
Falkenstein/Harz, Stadt	13 071	- 12,7	32 789	- 12,3	2,5
Flechtingen	3 122	- 3,0	71 596	0,7	22,9
Freyburg (Unstrut), Stadt	22 289	0,4	42 123	2,7	1,9
Gardelegen, Hansestadt	6 971	20,1	15 193	49,8	2,2
Genthin, Stadt	11 370	12,8	18 181	6,7	1,6

Noch 18. Ankünfte, Übernachtungen und Aufenthaltsdauer der Gäste in Beherbergungsbetrieben (einschl. Camping)  
für ausgewählte Gemeinden und touristische Zielorte

Gemeinde	Sommerhalbjahr 2017				
	Ankünfte		Übernachtungen		durchschn. Aufenthalts- dauer
	insgesamt	Veränd. gegen- über Vorj.- zeitraum	insgesamt	Veränd. gegen- über Vorj.- zeitraum	
	Anzahl	%	Anzahl	%	
Gräfenhainichen, Stadt	3 119	3,6	6 832	- 13,1	2,2
Halberstadt, Stadt	29 183	3,8	55 293	4,0	1,9
Haldensleben, Stadt	9 074	- 1,2	18 799	2,7	2,1
Harzgerode, Stadt	29 734	12,6	89 880	7,3	3,0
Havelberg, Hansestadt	15 148	- 12,7	27 717	- 15,2	1,8
Hettstedt, Stadt	2 226	1,4	4 033	12,6	1,8
Hohenmölsen, Stadt	5 328	- 12,3	11 786	- 5,9	2,2
Ilseburg (Harz), Stadt	40 071	- 1,6	93 027	- 2,4	2,3
Jessen (Elster), Stadt	3 839	21,1	10 063	58,9	2,6
Kalbe (Milde), Stadt	8 644	6,7	55 327	7,5	6,4
Kamern	1 416	39,2	4 978	60,3	3,5
Kelbra (Kyffhäuser), Stadt	23 198	6,2	50 283	7,5	2,2
Kemberg, Stadt	24 387	5,8	68 158	5,6	2,8
Klötze, Stadt	2 335	- 8,1	5 509	- 11,1	2,4
Köthen (Anhalt), Stadt	6 437	7,4	11 283	9,9	1,8
Merseburg, Stadt	30 914	- 8,1	74 614	3,3	2,4
Naumburg (Saale), Stadt	86 021	3,1	288 691	- 1,2	3,4
Nebra (Unstrut), Stadt	.	.	.	.	.
Oberharz am Brocken, Stadt	55 184	- 3,4	153 139	- 6,6	2,8
Oranienbaum-Wörlitz, Stadt	28 738	- 3,9	56 019	- 2,5	1,9
Oschersleben (Bode), Stadt	13 088	12,4	23 671	11,2	1,8

Noch 18. Ankünfte, Übernachtungen und Aufenthaltsdauer der Gäste in Beherbergungsbetrieben (einschl. Camping)  
für ausgewählte Gemeinden und touristische Zielorte

Gemeinde	Sommerhalbjahr 2017				
	Ankünfte		Übernachtungen		durchschn. Aufenthalts- dauer
	insgesamt	Veränd. gegen- über Vorj.- zeitraum	insgesamt	Veränd. gegen- über Vorj.- zeitraum	
	Anzahl	%	Anzahl	%	
Osterburg (Altm.), Hansestadt	10 452	7,1	27 193	1,6	2,6
Osterwieck, Stadt	2 086	5,2	3 540	- 5,6	1,7
Quedlinburg, Stadt	100 239	3,1	278 191	4,0	2,8
Querfurt, Stadt	3 913	- 11,8	6 221	- 9,3	1,6
Salzwedel, Hansestadt	8 020	0,1	13 300	5,6	1,7
Sangerhausen, Stadt	12 603	- 1,7	22 929	- 6,6	1,8
Schollene	908	48,1	2 427	19,7	2,7
Schönebeck (Elbe), Stadt	23 945	6,4	100 276	- 2,7	4,2
Seegebiet Mansfelder Land	9 348	2,5	21 136	6,6	2,3
Staßfurt, Stadt	4 166	9,7	8 938	6,3	2,1
Stendal, Hansestadt	13 509	9,6	23 538	6,0	1,7
Südharz	26 123	0,4	66 655	- 1,8	2,6
Tangermünde, Stadt	36 070	- 5,6	57 985	- 6,8	1,6
Thale, Stadt	73 550	1,7	226 812	3,0	3,1
Wanzleben-Börde, Stadt	2 865	- 19,2	4 956	- 10,1	1,7
Weißenfels, Stadt	17 029	45,2	26 441	37,0	1,6
Wernigerode, Stadt	186 266	1,7	523 354	2,8	2,8
Wittenberg, Lutherstadt	93 641	17,3	182 491	25,0	1,9
Wolmirstedt, Stadt	5 752	10,0	11 216	1,7	1,9
Zahna-Elster, Stadt	2 250	26,5	4 863	- 1,4	2,2
Zeitz, Stadt	5 977	18,3	11 314	17,6	1,9
Zerbst/Anhalt, Stadt	8 121	8,1	16 569	8,1	2,0

19. Ankünfte, Übernachtungen und Aufenthaltsdauer der Gäste in Beherbergungsbetrieben (einschl. Camping)  
nach Gemeindegruppen

Gemeindegruppe	Sommerhalbjahr 2017				
	Ankünfte		Übernachtungen		durchschn. Aufenthalts- dauer
	insgesamt	Veränd. gegen- über Vorj.- zeitraum	insgesamt	Veränd. gegen- über Vorj.- zeitraum	
	Anzahl	%	Anzahl	%	
<b>Sachsen-Anhalt gesamt</b>	2 091 918	5,4	5 032 463	4,1	2,4
Mineral- und Moorbäder	61 201	2,0	446 038	- 0,5	7,3
Luftkurorte	190 990	- 2,7	638 878	- 2,0	3,3
Erholungsorte	486 964	2,2	1 313 799	2,2	2,7
Sonstige Gemeinden	1 352 763	8,1	2 633 748	7,6	1,9





# Veröffentlichungen<sup>1</sup> im Statistischen Landesamt Sachsen-Anhalt

Im Monat Januar 2018 erschienen

Bestell-Nr. <sup>1</sup>	Kennziffer/Periodizität	Titel	Preis (in EUR)
1 Z 0 03	Z	Statistisches Monatsheft 01/2018	5,50
2 V 0 07 <sup>2</sup>	V j/17	Verzeichnis Allgemeinbildende Schulen Stand: September 2017	11,00
3 B 3 01	B III j/16	Studierende an Hochschulen	8,00
3 B 7 05	B VII 4j/17	Wahl zum 19. Deutschen Bundestag am 24. September 2017	3,50
3 C 1 02	C I j/16	Bodennutzung in landwirtschaftlichen Betrieben Stand: Mai 2017 - Endgültige Ergebnisse	4,00
3 C 4 27	C IV 3j/16	Agrarstrukturhebung Teil 4 Jahr 2016	11,00
3 C 4 28	C IV 3j/16	Agrarstrukturhebung Teil 5 Jahr 2016	6,00
3 E 1 02	E I m-9/17	Beschäftigte, Umsatz im Verarbeitenden Gewerbe sowie im Bergbau und der Gewinnung von Steinen und Erden September 2017 - Vorläufige Ergebnisse Betriebe mit 50 und mehr tätigen Personen	5,00
3 E 1 09	E I vj-1/17	Produktion ausgewählter Erzeugnisse im Verarbeitenden Gewerbe sowie im Bergbau und der Gewinnung von Steinen und Erden I. Quartal 2017	2,50
3 E 1 09	E I vj-2/17	Produktion ausgewählter Erzeugnisse im Verarbeitenden Gewerbe sowie im Bergbau und der Gewinnung von Steinen und Erden II. Quartal 2017	2,50
3 E 2 01	E II m-10/17	Umsatz, Tätige Personen, Auftragseingang und Auftragsbestand im Baugewerbe Oktober 2017	2,50
3 G 4 01	G IV m-9/17	Gäste und Übernachtungen im Reiseverkehr, Beherbergungskapazität September 2017 - Vorläufige Ergebnisse	6,00
3 H 1 01	H I m-1/17	Straßenverkehrsunfälle Januar 2017	6,00
3 H 1 01	H I m-2/17	Straßenverkehrsunfälle Februar 2017	6,00
3 H 1 01	H I m-3/17	Straßenverkehrsunfälle März 2017	6,00
3 H 1 01	H I m-4/17	Straßenverkehrsunfälle April 2017	6,00
3 H 1 06	H I j/16	Personenbeförderung im Nahverkehr auf Schienen und Straßen sowie Fernverkehr mit Omnibussen Jahr 2016	2,50
3 H 2 01	H II m-9/17	Binnenschifffahrt September 2017	4,00
3 J 1 01	J I j/15	Strukturhebung im Dienstleistungsbereich Jahr 2015	5,50
3 K 5 01	K V j/16	Jugendhilfe: Erzieherische Hilfen, Eingliederungshilfe für seelisch behinderte junge Menschen, Hilfe für junge Volljährige, Auszahlungen und Einzahlungen Jahr 2016	8,00
3 L 4 03	L IV 3j/13	Das Lohn- und einkommensteuerpflichtige Einkommen und seine Besteuerung Jahr 2013	7,50
3 M 1 01	M I vj-4/17	Verbraucherpreisindex Dezember 2017	5,00

<sup>1</sup> Veröffentlichung als PDF-Datei kostenfrei erhältlich, bei Bestellung bitte die erste Stelle der Bestellnummer durch eine „6“ ersetzen.

<sup>2</sup> PDF-Datei zum gleichen Preis wie Printausgabe erhältlich, bei Bestellung bitte die erste Stelle der Bestellnummer durch eine „6“ ersetzen.

