



Gastgewerbe

Tourismus

Handel

Handel, Tourismus, Gastgewerbe

Gäste und Übernachtungen
im Reiseverkehr,
Beherbergungskapazität

September 2017
Januar bis September 2017
Vorläufige Ergebnisse

2017

9



SACHSEN-ANHALT

Statistisches Landesamt

Herausgabemonat Januar 2018

Inhaltliche Verantwortung:

Dezernat Handel, Gastgewerbe, Dienstleistung, Verkehr
Frau Pekel Telefon: 0345 2318-404

Pressesprecherin/Dezernatsleiterin Öffentlichkeitsarbeit:

Frau Richter-Grünewald Telefon: 0345 2318-702

Auskünfte:

Frau Hannemann	Telefon: 0345 2318-777
Frau Heyl	Telefon: 0345 2318-716
	Telefax: 0345 2318-913
	E-Mail: info@stala.mi.sachsen-anhalt.de
	Internet: www.statistik.sachsen-anhalt.de

Vertrieb:

Telefon: 0345 2318-718
E-Mail: shop@stala.mi.sachsen-anhalt.de

**Bibliothek und
Besucherdienst:**

Merseburger Straße 2
Montag - Freitag: 8.00 Uhr - 12.00 Uhr
Telefon: 0345 2318-714
E-Mail: bibliothek@stala.mi.sachsen-anhalt.de

**Schriftliche
Bestellungen an:**

Statistisches Landesamt Sachsen-Anhalt
Öffentlichkeitsarbeit
Postfach 20 11 56
06012 Halle (Saale)

Herausgeber:

Statistisches Landesamt Sachsen-Anhalt

© Statistisches Landesamt Sachsen-Anhalt, Halle (Saale) 2018
Auszugsweise Vervielfältigung und Verbreitung mit Quellenangabe gestattet.

Bezug: Preis: 6,00 Euro
kostenfrei als PDF-Datei verfügbar - Bestell-Nr.: 6G401

Bildquelle: „Designed by Potoroyalty / Freepik“

Statistischer Bericht

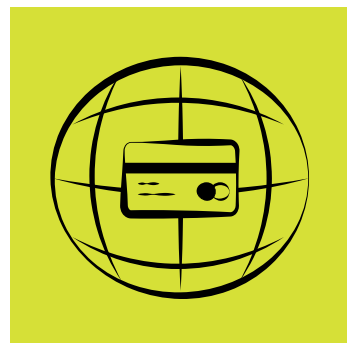

Handel, Tourismus, Gastgewerbe

Gäste und Übernachtungen
im Reiseverkehr,
Beherbergungskapazität

September 2017
Januar bis September 2017
Vorläufige Ergebnisse

Land Sachsen-Anhalt

Inhaltsverzeichnis

	Seite
Vorbemerkungen	4
<u>Graphische Darstellungen:</u>	
Zuordnung der Kreise zu Reisegebieten im Land Sachsen-Anhalt	7
Ankünfte in den Beherbergungsbetrieben (einschließlich Camping) in Sachsen-Anhalt seit September 2014	8
Übernachtungen in den Beherbergungsbetrieben (einschließlich Camping) in Sachsen-Anhalt seit September 2014	8
Anteile der Betriebsarten an den Übernachtungen in den Beherbergungsbetrieben des Landes Sachsen-Anhalt im Monat September 2017	9
Stellplätze und Übernachtungen auf Campingplätzen in Sachsen-Anhalt seit September 2014	9
<u>Zeitreihen</u>	
1. Ergebnisse der Beherbergungsstatistik (einschließlich Camping) Sachsen-Anhalts 1993 - 2017	10
2. Ergebnisse der Beherbergungsstatistik (ohne Camping) Sachsen-Anhalts 1993 - 2017	11
<u>Kreise</u>	
3. Beherbergungsbetriebe (einschl. Camping), Schlafgelegenheiten und Auslastung der Kapazitäten nach Kreisen im Monat September 2017, Januar bis September 2017	12
4. Ankünfte, Übernachtungen und Aufenthaltsdauer der Gäste in Beherbergungsbetrieben (einschl. Camping) nach Kreisen und zusammengefassten Gästegruppen im Monat September 2017, Januar bis September 2017	13
5. Ankünfte, Übernachtungen und Aufenthaltsdauer der Gäste in Beherbergungsbetrieben der Hotellerie (Hotels, Hotels garnis, Gasthöfe und Pensionen) nach Kreisen und zusammengefassten Gästegruppen im Monat September 2017, Januar bis September 2017	14
<u>Reisegebiete</u>	
6. Beherbergungsbetriebe (einschl. Camping), Schlafgelegenheiten und Auslastung der Kapazitäten nach Reisegebieten und Betriebsarten im Monat September 2017, Januar bis September 2017	15
7. Ankünfte, Übernachtungen und Aufenthaltsdauer der Gäste in Beherbergungsbetrieben (einschl. Camping) nach Reisegebieten, Betriebsarten und zusammengefassten Gästegruppen im Monat September 2017, Januar bis September 2017	18
8. Ankünfte, Übernachtungen und Aufenthaltsdauer der Gäste in Beherbergungsbetrieben (einschl. Camping) nach Reisegebieten und Herkunftsländern im Monat September 2017, Januar bis September 2017	30

Gemeinden

9. Beherbergungsbetriebe (einschl. Camping), darunter Hotels (ohne Hotels garnis), Schlafgelegenheiten und Auslastung der Kapazitäten für ausgewählte Gemeinden und touristische Zielorte
im Monat September 2017, Januar bis September 2017 42
10. Ankünfte, Übernachtungen und Aufenthaltsdauer der Gäste in Beherbergungsbetrieben (einschl. Camping), darunter Hotels (ohne Hotels garnis) für ausgewählte Gemeinden und touristische Zielorte
im Monat September 2017, Januar bis September 2017 45

Gemeindegruppen

11. Beherbergungsbetriebe (einschl. Camping), Schlafgelegenheiten und Auslastung der Kapazitäten nach Gemeindegruppen
im Monat September 2017, Januar bis September 2017 48
12. Ankünfte, Übernachtungen und Aufenthaltsdauer der Gäste in Beherbergungsbetrieben (einschl. Camping) nach Gemeindegruppen
im Monat September 2017, Januar bis September 2017 48

Stellplätze Camping

13. Campingplätze mit Urlaubscamping und deren Stellplatzkapazitäten nach Reisegebieten und Kreisen
im Monat September 2017 49

Vorbemerkungen

Rechtsgrundlagen

Rechtsgrundlagen für die Durchführung der monatlichen Beherbergungsstatistik sind

- das Beherbergungsstatistikgesetz (Beherb StatG) vom 22. Mai 2002 (BGBl. I S. 1642), zuletzt geändert durch Artikel 11 des Gesetzes vom 28. Juli 2015 (BGBl. I S. 1400) in Verbindung mit
- dem Bundesstatistikgesetz i. d. F. der Bek. vom 20. Oktober 2016 (BGBl. I S. 2394), geändert durch Artikel 10 Abs.5 des Gesetzes vom 30. Oktober 2017 (BGBl. I S. 3618)
- der Verordnung (EU) Nr. 692/2011 des Europäischen Parlaments und des Rates über die europäische Tourismusstatistik und zur Aufhebung der Richtlinie 95/57/EG des Rates (ABl. L 192 vom 22.07.2011, S. 17).

Hiernach sind zu erfassen:

1. Zahl der Ankünfte und Übernachtungen von Gästen im Reiseverkehr; bei Gästen mit Wohnsitz oder gewöhnlichem Aufenthalt außerhalb Deutschlands wird auch das Herkunftsland erfragt.
2. Die Anzahl der im Berichtsmonat angebotenen Gästebetten sowie die Anzahl der Stellplätze auf Campingplätzen für Urlaubscamping.
3. Bei Hotels, Gasthöfen, Pensionen und Hotels garnis zusätzlich die Anzahl der Gästezimmer jeweils zum 31. Juli eines Jahres.
4. Bei Hotels, Gasthöfen, Pensionen und Hotels garnis mit mindestens 25 Zimmern die Anzahl der angebotenen und der belegten Gästezimmer.

Berichtskreis/Auskunftspflicht

Zum Berichtskreis der monatlichen Beherbergungsstatistik gehören Betriebe, die nach Einrichtung und Zweckbestimmung dazu dienen, mindestens zehn Gäste gleichzeitig vorübergehend zu beherbergen. Bei Campingplätzen müssen mindestens zehn Stellplätze vorhanden sein.

Auskunftspflichtig sind die Inhaber/-innen oder die Leiter/-innen des Beherbergungsbetriebes.

Erhebungs- und Darstellungsmerkmale

Beherbergung im Reiseverkehr:

Unterbringung von Personen, die sich nicht länger als ein Jahr ohne Unterbrechung an einem anderen Ort als ihrem gewöhnlichen Wohnsitz aufhalten. Der vorübergehende Ortswechsel kann durch Urlaub und Freizeitaktivitäten aber auch durch die Wahrnehmung privater und geschäftlicher Kontakte, den Besuch von Tagungen und Fortbildungsveranstaltungen, Maßnahmen zur Wiederherstellung der Gesundheit oder sonstige Gründe veranlasst sein.

Ankünfte:

Zahl der angekommenen Gäste in einem Beherbergungsbetrieb innerhalb des Berichtszeitraums, die zum vorübergehenden Aufenthalt ein Gästebett belegten.

Übernachtungen:

Zahl der Übernachtungen von Gästen, die im Berichtszeitraum in einem Beherbergungsbetrieb ankamen oder seit dem vorherigen Berichtszeitraum dort noch anwesend waren.

Herkunftsländer:

Für die Zuordnung ist grundsätzlich der ständige Wohnsitz oder gewöhnliche Aufenthalt der Gäste maßgebend, nicht dagegen deren Staatsangehörigkeit bzw. Nationalität.

Schlafgelegenheiten:

Anzahl der Betten, die in einem Betrieb zur Beherbergung von Gästen zur Verfügung stehen. Doppelbetten zählen dabei als zwei Schlafgelegenheiten. Im Campingbereich wird gemäß einer Vorgabe der Europäischen Kommission ein Stellplatz mit vier Betten gleichgesetzt.

Gästezimmer:

Als Gästezimmer gilt eine Einheit, die aus einem Raum oder einer Gruppe von Räumen besteht, die eine unteilbare Mieteinheit in einem Beherbergungsbetrieb bilden. Bei den Gästezimmern kann es sich um Einzel-, Doppel- oder Mehrbettzimmer handeln, je nachdem, ob sie zur dauerhaften Beherbergung von einer, zwei oder mehr Personen eingerichtet sind. Die Zahl der Gästezimmer wird einmal im Jahr zum Stichtag 31. Juli erhoben. Gezählt werden die an diesem Stichtag tatsächlich zur Verfügung stehenden Gästezimmer. Zimmer, die von Mitarbeitern des Betriebes genutzt werden, zählen nicht als Gästezimmer. Ein Appartement ist eine spezielle Art von Gästezimmer. Es besteht aus einem oder mehreren Räumen mit Küche, separatem Bad und/oder Toilette.

Durchschnittliche Auslastung:

Die durchschnittliche Auslastung ist der Rechnerische Wert, der die Inanspruchnahme der Schlafgelegenheiten in einem Berichtszeitraum ausdrückt. Die prozentuale Angabe wird ermittelt, indem die Zahl der Übernachtungen durch die so genannten „Bettentage“ geteilt wird. Letztere sind das Produkt aus angebotenen Schlafgelegenheiten und der Zahl der Tage, an denen ein Betrieb im Berichtszeitraum tatsächlich geöffnet hatte. Das Produkt beschreibt damit die im Berichtszeitraum angebotene Bettenkapazität.

Berechnung der durchschnittlichen Auslastung:
 (Übernachtungen/angebotene Bettentage) x 100

Durchschnittliche Aufenthaltsdauer:

Die durchschnittliche Aufenthaltsdauer wird ermittelt, indem die Zahl der Übernachtungen durch die der Ankünfte geteilt wird. Sie kann zum Beispiel in Orten mit Vorsorge- und Rehabilitations-Kliniken rechnerisch höher sein als die Zahl der Kalendertage des Berichtszeitraums.

Berechnung der durchschnittl. Aufenthaltsdauer:
 (Übernachtungen/Ankünfte)

Gliederungsmerkmale**Reisegebiete:**

Gliederung nach nichtadministrativen Raumeinheiten, die in Zusammenarbeit mit dem Ministerium für Wirtschaft und Arbeit des Landes Sachsen-Anhalt erstellt wurde und sich im Wesentlichen an den Zuständigkeitsbereichen der regionalen Tourismusverbände und an naturräumlichen Gegebenheiten orientiert. Die aktuelle Zuordnung erfolgte im Juni 2009 rückwirkend zum 01.01.2009.

Gemeindegruppen:

Zusammenfassung von Gemeinden oder Gemeindeteilen nach Art der staatlichen Anerkennung (z. B. als Mineral- und Moorbad, Luftkurort, Erholungsort), die aufgrund landesrechtlicher Vorschriften verliehen wurde. Gemeinden ohne Prädikat sind in der Gruppe „Sonstige Gemeinden“ enthalten.

Betriebsarten:

Die fachliche Gliederung der Beherbergungsbetriebe erfolgt auf Grundlage der „Klassifikation der Wirtschaftszweige, Ausgabe 2008“ (WZ 2008). Die Beherbergungsstatistik erstreckt sich auf den Wirtschaftszweig Beherbergung nach Abteilung 55 der WZ 2008, auf Vorsorge- und Rehabilitationskliniken sowie Schulungsheime.

Unterschieden werden

Hotels, Gasthöfe, Pensionen (Hotellerie)

Hotels: Beherbergungsstätten, die jedermann zugänglich sind und in denen ein Restaurant – auch für Passanten – vorhanden ist sowie in der Regel weitere Einrichtungen oder Räume für unterschiedliche Zwecke (Konferenzen, Seminare, Sport, Freizeit, Erholung) zur Verfügung stehen.

Hotels garnis: Beherbergungsstätten, die jedermann zugänglich sind und in denen als Mahlzeit höchstens ein Frühstück angeboten wird.

Gasthöfe: Beherbergungsstätten, die jedermann zugänglich sind und in denen, außer dem auch für Passanten zugänglichen Gastraum, in der Regel keine weiteren Aufenthaltsräume zur Verfügung stehen. Bei Gasthöfen übersteigt der Umsatz aus Bewirtung deutlich den aus Beherbergung.

Pensionen: Beherbergungsstätten, die jedermann zugänglich sind und in denen Speisen und Getränke nur an Hausgäste abgegeben werden.

Ferienunterkünfte und ähnliche Beherbergungsstätten

Erholungs- und Ferienheime: Beherbergungsstätten, die nur bestimmten Personengruppen, z. B. Mitgliedern eines Vereins oder einer Organisation, Beschäftigten eines Unternehmens, Kindern, Müttern, Betreuten sozialer Einrichtungen zugänglich sind und in denen Speisen und Getränke nur an Hausgäste abgegeben werden.

Ferienzentren: Beherbergungsstätten, die jedermann zugänglich sind und dazu dienen, wahlweise unterschiedliche Wohn- und Aufenthaltsmöglichkeiten sowie gleichzeitig Freizeiteinrichtungen in Verbindung mit Einkaufsmöglichkeiten und persönlichen Dienstleistungen zum vorübergehenden Aufenthalt anzubieten. Als Mindestausstattung gilt das Vorhandensein von Hotelunterkunft und anderen Wohngelegenheiten auch mit Kochgelegenheit, einer Gaststätte, von Einkaufsmöglichkeiten zur Deckung des täglichen Bedarfs und des Freizeitbedarfs sowie von Einrichtungen für persönliche Dienstleistungen, z. B. Massageeinrichtungen, Solarium, Sauna, Friseur und zur aktiven Freizeitgestaltung, wie z. B. Schwimmbad, Tennis-, Tischtennis-, Minigolf- oder Trimm-Dich-Anlagen.

Ferienhäuser, -wohnungen: Beherbergungsstätten, die jedermann zugänglich sind und in denen Speisen und Getränke nicht abgegeben werden, aber eine Kochgelegenheit vorhanden ist.

Jugendherbergen und Hütten: Beherbergungsstätten, die in der Regel eine einfache Ausstattung aufweisen und vorzugsweise Jugendlichen oder Angehörigen der sie tragenden Organisation, z. B. ein Wanderverein, zur Verfügung stehen. Speisen und Getränke werden nur an Hausgäste abgegeben.

Campingplätze: Abgegrenzte Gelände, die jedermann zum vorübergehenden Aufstellen von mitgebrachten Wohnwagen, Reise- bzw. Wohnmobilen oder Zelten zugänglich sind. Im Rahmen der Monaterhebung im Tourismus werden nur Campingplätze berücksichtigt, die Urlaubscamping anbieten, nicht aber so genannte Dauercampingplätze. Die Unterscheidung zwischen Urlaubs- und Dauercamping knüpft an die vertraglich vereinbarte Dauer der Campingplatzbenutzung an. Im Urlaubscamping wird der Stellplatz in der Regel für die Dauer von Tagen oder Wochen gemietet, im Dauercamping dagegen zumeist auf Monats- oder Jahresbasis.

Sonstige tourismusrelevante Unterkünfte

Vorsorge- und Rehabilitationskliniken: Beherbergungsbetriebe, die unter ärztlicher Leitung stehen und ausschließlich oder überwiegend Kurgästen zur Verfügung stehen. Als Kurgäste gelten Personen, die sich aufgrund einer ärztlichen Verordnung in der Klinik vorübergehend aufhalten.

Zu den Vorsorge- und Reha-Kliniken zählen auch Kinderheilstätten, Sanatorien, Kur- oder ähnliche Krankenhäuser (Fachabteilungen anderer Krankenhäuser). Im Unterschied zur Krankenhausstatistik werden Vorsorge- und Reha-Kliniken in der Beherbergungsstatistik nur dann erfasst, wenn die dort untergebrachten Personen überwiegend in der Lage sind, während des vorübergehenden Aufenthalts die Klinik zu verlassen und die Tourismusangebote der Gemeinde in Anspruch zu nehmen.

Schulungsheime: Beherbergungsstätten, die nach Einrichtung und Zweckbestimmung dazu dienen, Unterricht außerhalb des regulären Schul- und Hochschulsystems anzubieten und überwiegend der Erwachsenenbildung dienen.

Winterhalbjahr/Sommerhalbjahr:

Das Sommerhalbjahr umfasst in der amtlichen Tourismusstatistik den Zeitraum von Mai bis Oktober. Entsprechend werden die Monate November bis April dem Winterhalbjahr zugeordnet.

Ab 2014 Ausgliederung der Schullandheime und Schulungsheime aus der Betriebsart *Erholungs- und Ferienheime* und Zuordnung zu den Betriebsarten *Jugendherbergen und Hütten* oder *Schulungsheime*.

Aufgrund gesetzlicher Änderungen basieren die Ergebnisse ab 2012 auf Meldungen von Beherbergungsbetrieben mit mindestens zehn Schlafgelegenheiten sowie von Campingplätzen mit mindestens zehn Stellplätzen. Bis 2011 betraf es Betriebe mit mindestens neun Schlafgelegenheiten.

Ab 2011 werden für Camping nur noch Zahlen für den Bereich Urlaubscamping ausgewiesen. Angaben zum Dauercamping entfallen.

Im Juni 2009, rückwirkend zum 01.01.2009, erfolgte eine Neuordnung in der Gliederung der Reisegebiete, den Salzlandkreis betreffend. Neu: Zuordnung des gesamten Salzlandkreises zum Reisegebiet Magdeburg, Elbe-Börde-Heide. Alt: Zuordnung von Teilen des Salzlandkreises in die Reisegebiete Magdeburg, Elbe-Börde-Heide, Harz/Harzvorland und Anhalt-Wittenberg.

Ab Januar 2009 erfolgt die fachliche Gliederung auf Grundlage der Klassifikation der Wirtschaftszweige 2008 (WZ 2008). Diese löst die bis dahin geltende WZ 2003 ab. Die neue WZ 2008 wirkt sich beim Nachweis der Betriebsarten aus. Ab Berichtsmonat Januar 2009 werden sowohl Tabellen zu den Kapazitäten als auch Ankünften und Übernachtungen einschließlich Campingplätzen ausgewiesen.

Bis einschließlich Dezember 2008 war dies nur für Ankünfte und Übernachtungen der Fall.

Allgemeiner Hinweis

Die Ergebnisse des laufenden Berichtsjahres sind vorläufig. Es werden die jeweils aktuellsten Angaben der Berichtseinheiten für den Berichtsmonat als auch für die Vormonate verwendet. Durch Rückkorrekturen kann die Summe der bereits veröffentlichten Monatsergebnisse vom aktuellen Ergebnis für den Jahresteil abweichen.

Zeichenerklärung

- = nichts vorhanden
- . = Zahlenwert geheim zu halten
- x = Tabellenfach gesperrt, weil Aussagewert nicht sinnvoll
(z. B. bei Vorjahresvergleichen ohne Basiswert oder programmtechnisch nicht möglich)
- ... = Angabe fällt später an
- ** = Veränderungsrate ist größer als 999 %

Zuordnung der kreisfreien Städte und Landkreise zu Reisegebieten im Land Sachsen-Anhalt

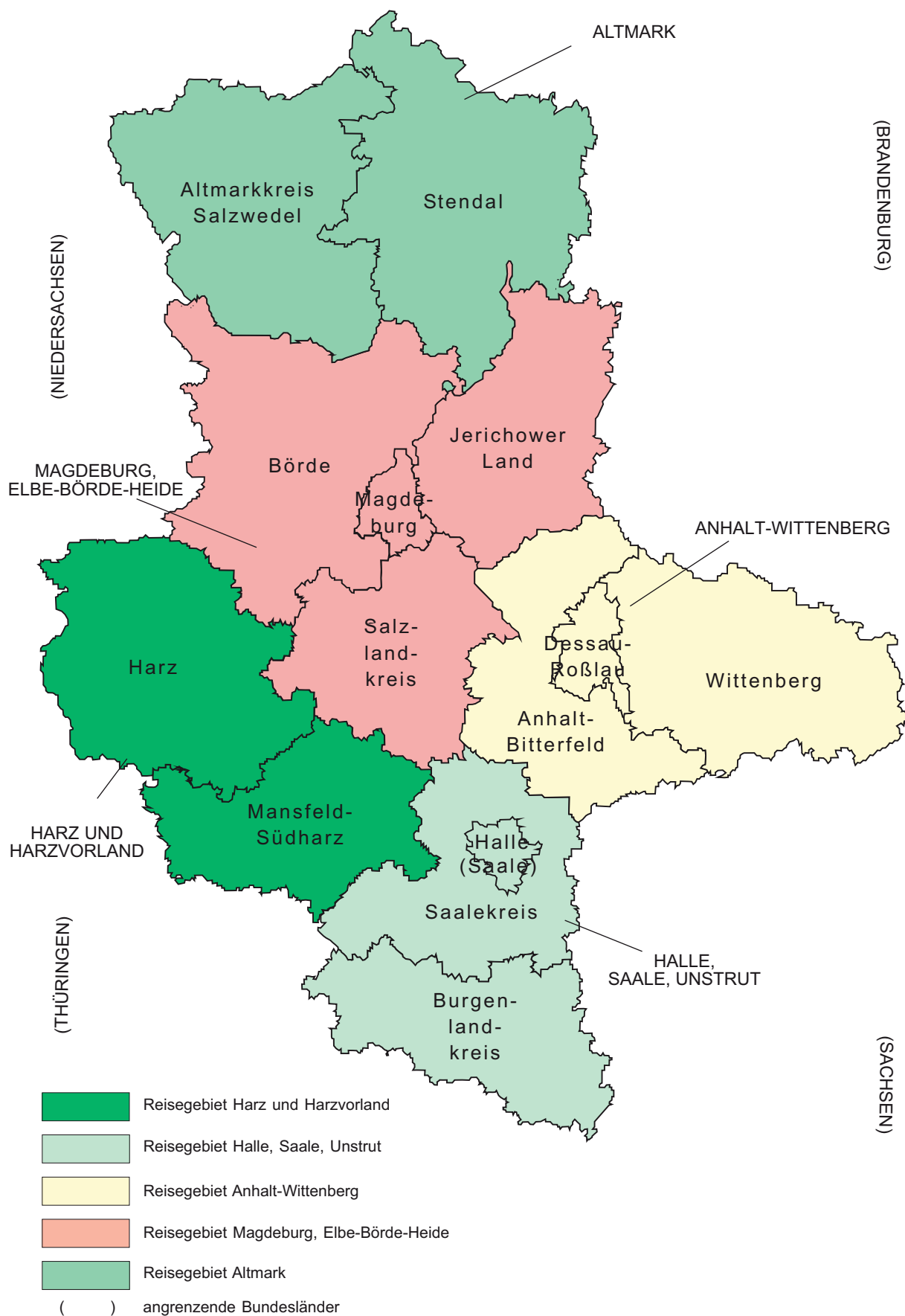

Ankünfte in den Beherbergungsbetrieben einschließlich Camping
in Sachsen-Anhalt seit September 2014

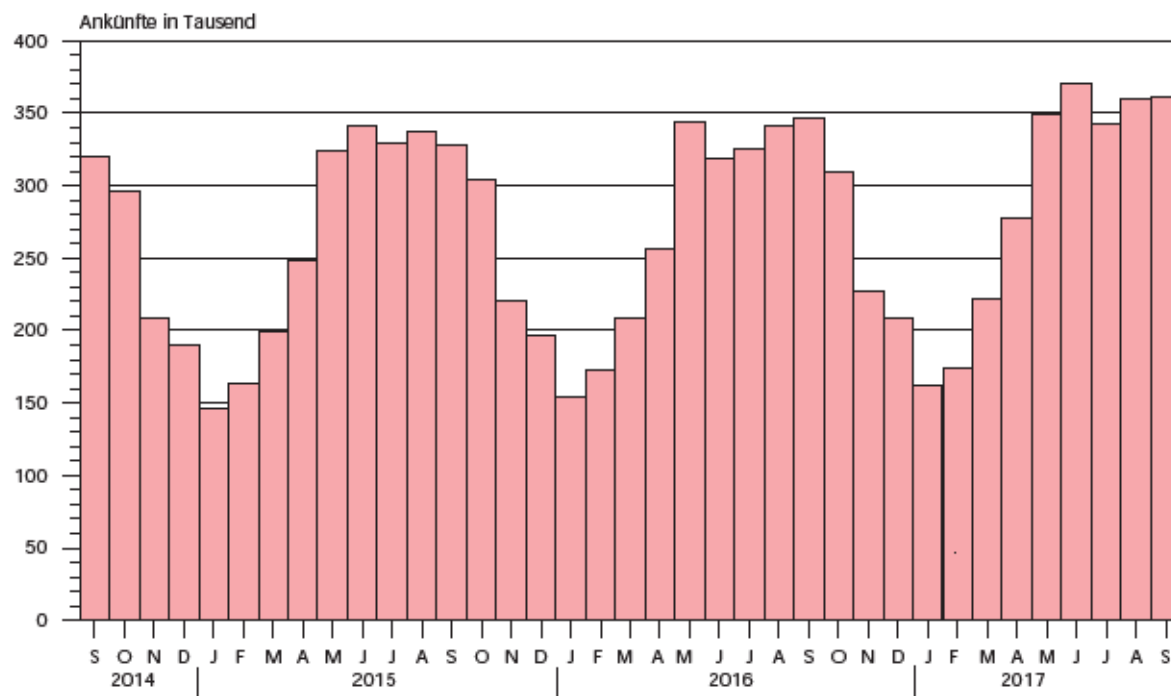

Übernachtungen in den Beherbergungsbetrieben einschließlich Camping
in Sachsen-Anhalt seit September 2014

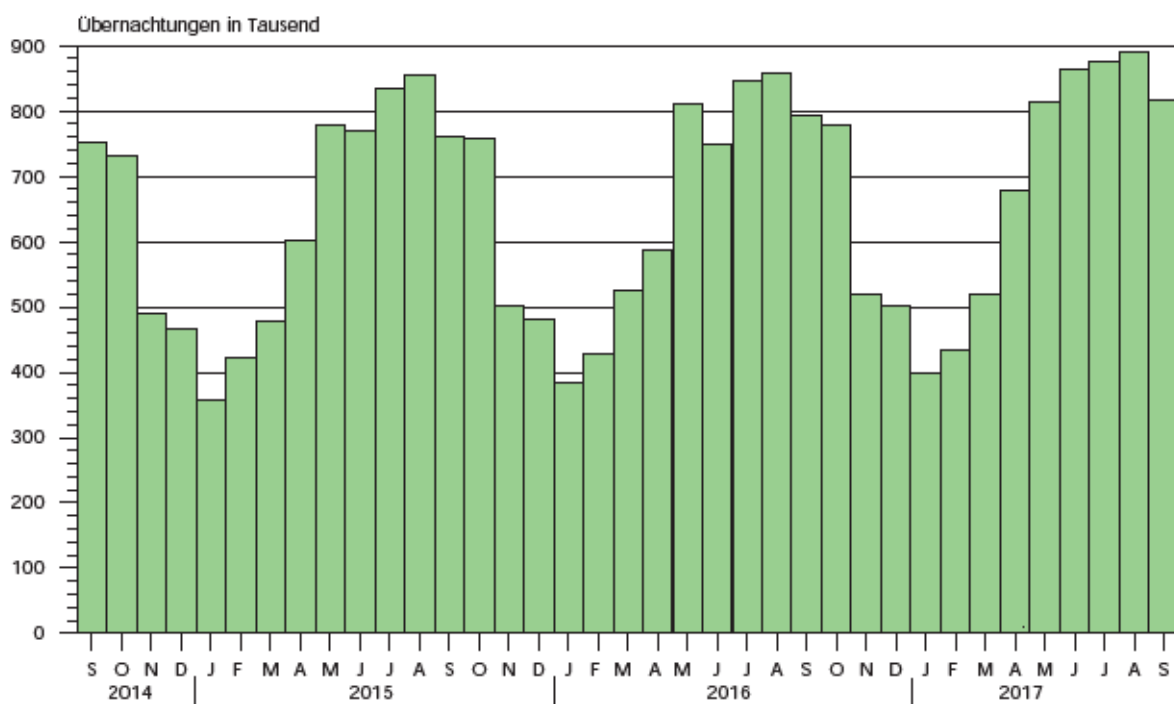

Anteile der Betriebsarten an den Übernachtungen
in Beherbergungsbetrieben des Landes Sachsen-Anhalt
im Monat September 2017

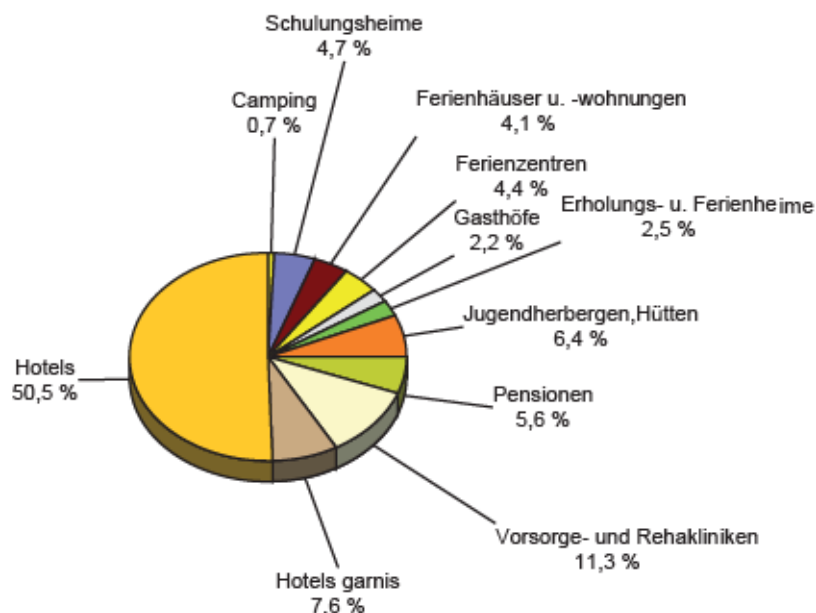

Stellplätze und Übernachtungen auf Campingplätzen
in Sachsen-Anhalt seit September 2014

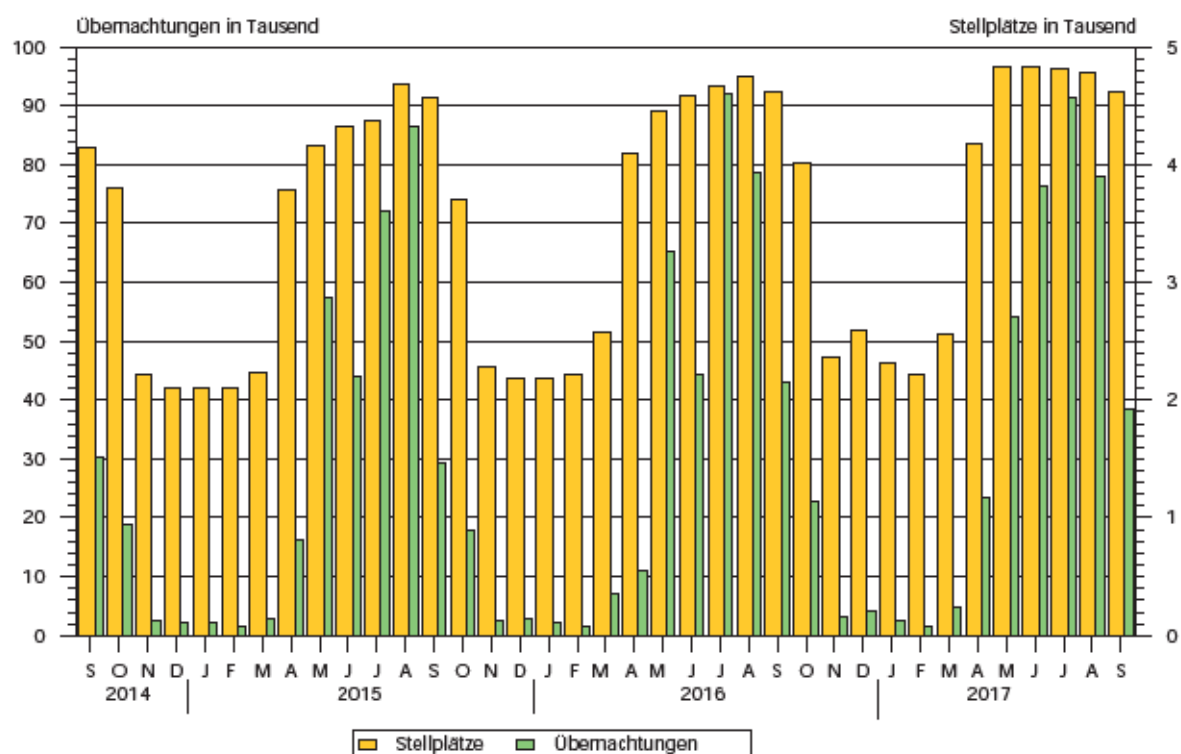

1. Ergebnisse der Beherbergungsstatistik (einschließlich Camping) Sachsen-Anhalts 1993 - 2017

Jahr ¹ Monat	Geöffnete Betriebe	Angebote- ne Schlafgelegen- heiten ³	Durchschnittl. Auslastung der angebotenen Schlafgelegen- heiten	Ankünfte	Über- nachtungen	Durchschnitt- liche Aufenthalts- dauer
	Anzahl		%	Anzahl		Tage
1993	534	32 120	31,0	1 278 448	3 638 874	2,8
1994	776	43 225	29,1	1 661 695	4 586 336	2,8
1995	958	53 332	27,4	1 911 555	5 330 109	2,8
1996	985	55 718	27,4	2 020 138	5 569 740	2,8
1997	1 015	57 253	25,5	2 058 754	5 329 486	2,6
1998	1 025	58 703	25,0	2 139 981	5 366 764	2,5
1999	1 037	60 052	25,9	2 242 429	5 671 655	2,5
2000	1 052	61 016	25,5	2 255 209	5 688 586	2,5
2001	1 074	60 505	26,2	2 302 249	5 789 726	2,5
2002	1 049	58 600	26,1	2 190 160	5 584 831	2,5
2003	1 046	60 220	25,8	2 240 456	5 666 885	2,5
2004	1 040	60 783	25,9	2 348 778	5 874 270	2,5
2005	1 031	60 939	26,5	2 419 692	6 009 339	2,5
2006	1 060	61 913	26,5	2 568 144	6 414 065	2,5
2007	1 070	61 829	26,9	2 584 914	6 562 556	2,5
2008	1 072	62 230	27,0	2 641 801	6 699 594	2,5
2009	1 082	62 433	27,2	2 684 856	6 743 135	2,5
2010	1 068	61 314	27,7	2 777 136	6 857 027	2,5
2011	1 064	61 260	28,7	2 885 685	7 069 738	2,4
2012	1 013	60 562	29,9	2 953 302	7 353 676	2,5
2013	1 007	60 155	29,5	2 885 235	7 130 846	2,5
2014	1 008	60 668	30,8	3 014 492	7 433 263	2,5
2015	1 012	60 169	31,0	3 143 256	7 608 823	2,4
2016	1 031	63 438	31,7	3 212 557	7 791 717	2,4
Januar	984	59 016	21,2	152 151	382 036	2,5
Februar	971	58 772	25,2	171 499	429 097	2,5
März	1 012	62 070	28,5	211 646	534 465	2,5
April	1 068	69 409	28,6	257 439	590 115	2,3
Mai	1 093	72 011	36,7	345 498	813 168	2,4
Juni	1 086	72 897	34,3	319 632	749 938	2,3
Juli	1 091	73 644	37,0	324 478	842 246	2,6
August	1 099	74 160	37,1	340 586	851 237	2,5
September	1 106	73 520	36,2	345 258	795 331	2,3
Oktober	1 100	71 141	36,0	308 753	782 544	2,5
November	1 038	62 988	27,7	226 949	520 417	2,3
Dezember	1 031	63 438	25,8	208 668	501 123	2,4
2017 ²						
Januar	1 006	61 395	21,2	161 486	399 347	2,5
Februar	1 002	61 021	25,7	174 849	437 621	2,5
März	1 016	63 817	27,0	223 912	523 134	2,3
April	1 092	71 696	32,2	279 988	686 981	2,5
Mai	1 117	74 902	35,5	350 749	818 186	2,3
Juni	1 114	74 978	38,5	371 293	864 840	2,3
Juli	1 121	75 253	37,5	343 418	873 575	2,5
August	1 119	75 149	38,2	359 808	889 209	2,5
September	1 114	74 100	36,8	360 830	816 731	2,3
Oktober
November
Dezember

¹ Betriebe und Schlafgelegenheiten jeweils Stand 31.12.² vorläufiges Ergebnis³ Doppelbetten zählen als 2 Schlafgelegenheiten. Für Camping wird 1 Stellplatz in 4 Schlafgelegenheiten umgerechnet.

2. Ergebnisse der Beherbergungsstatistik (ohne Camping) Sachsen-Anhalts 1993 - 2017

Jahr ¹ Monat	Geöffnete Betriebe	Angebote- ne Betten	Durchschnitt- liche Auslastung der angebotenen Betten	Ankünfte	Über- nach- tungen	Durchschnitt- liche Aufenthalts- dauer
	Anzahl		%	Anzahl		Tage
1993	523	26 124	36,8	1 190 601	3 367 559	2,8
1994	761	36 497	34,6	1 566 937	4 277 803	2,7
1995	942	45 128	33,2	1 811 003	5 007 498	2,8
1996	962	46 414	31,3	1 932 154	5 285 103	2,7
1997	992	48 021	28,7	1 975 694	5 063 247	2,6
1998	1 001	49 311	28,3	2 058 299	5 117 997	2,5
1999	1 014	49 668	30,0	2 148 827	5 397 178	2,5
2000	1 029	50 468	29,5	2 172 719	5 440 659	2,5
2001	1 051	50 537	29,9	2 214 457	5 552 933	2,5
2002	1 028	49 376	29,0	2 109 187	5 364 807	2,5
2003	1 023	50 440	29,5	2 142 285	5 407 056	2,5
2004	1 016	50 443	30,2	2 256 199	5 632 471	2,5
2005	1 007	50 599	30,9	2 324 562	5 765 201	2,5
2006	1 036	52 157	32,7	2 473 256	6 175 243	2,5
2007	1 042	51 957	32,8	2 491 592	6 318 556	2,5
2008	1 045	52 698	33,1	2 536 496	6 437 309	2,5
2009	1 054	53 101	32,9	2 563 953	6 444 477	2,5
2010	1 043	52 434	33,6	2 672 362	6 584 600	2,5
2011	1 042	52 784	34,7	2 771 521	6 787 242	2,4
2012	990	52 006	36,2	2 836 567	7 051 100	2,5
2013	985	51 799	35,7	2 779 653	6 858 500	2,5
2014	984	52 272	36,8	2 886 023	7 116 419	2,5
2015	987	51 417	36,8	2 996 924	7 257 677	2,4
2016	1 003	53 058	38,1	3 065 503	7 413 880	2,4
Januar	959	50 144	24,8	151 535	379 837	2,5
Februar	946	49 900	29,6	170 897	427 537	2,5
März	981	51 594	33,3	208 664	525 797	2,5
April	1 011	53 093	36,5	252 477	578 546	2,3
Mai	1 026	54 171	44,7	320 406	748 720	2,3
Juni	1 019	54 557	43,0	300 541	703 889	2,3
Juli	1 023	54 976	44,2	290 131	750 649	2,6
August	1 027	55 160	45,2	308 452	772 712	2,5
September	1 036	55 192	45,5	327 696	753 027	2,3
Oktober	1 045	55 073	44,5	301 512	758 787	2,5
November	1 009	53 356	32,5	225 837	517 332	2,3
Dezember	1 003	53 058	30,6	207 355	497 047	2,4
2017 ²						
Januar	978	52 151	24,8	160 808	396 951	2,5
Februar	975	52 145	30,0	174 361	436 293	2,5
März	983	52 981	31,7	221 460	517 786	2,3
April	1 030	54 780	40,3	269 899	660 227	2,4
Mai	1 042	55 566	44,4	329 082	764 827	2,3
Juni	1 040	55 642	47,2	337 907	787 185	2,3
Juli	1 047	56 017	45,1	306 889	781 406	2,5
August	1 045	55 997	46,7	326 793	810 333	2,5
September	1 044	55 648	46,6	343 996	778 254	2,3
Oktober
November
Dezember

¹ Betriebe und Betten jeweils Stand 31.12.² vorläufiges Ergebnis

3. Beherbergungsbetriebe (einschl. Camping), Schlafgelegenheiten und Auslastung
der Kapazitäten nach kreisfreien Städten und Landkreisen

Land Kreisfreie Stadt Landkreis	September 2017							Januar bis Sep. 2017
	Betriebe			in den Betrieben angebotene Schlafgelegenheiten ¹				durch- schnitt- liche Aus- lastung
	ins- gesamt	darunter geöffnete		ins- gesamt	Verände- rung ge- genüber dem Vor- jahres- monat	durch- schnitt- liche Aus- lastung	nachrichtlich	
		zu- sammen	Verände- rung ge- genüber dem Vor- jahres- monat				maximales Angebot an Schlafge- legenheiten der letzten 13 Monate	
							Anzahl	
Sachsen-Anhalt insgesamt	1 155	1 114	0,7	74 100	0,8	36,8	78 763	33,1
Dessau-Roßlau, Stadt	25	24	9,1	1 503	2,9	51,8	1 540	47,6
Halle (Saale), Stadt	41	39	2,6	2 872	4,9	53,5	2 991	41,8
Magdeburg, Stadt	49	48	4,3	5 339	- 0,3	40,4	5 410	35,5
Altmarkkreis Salzwedel	50	47	0,0	3 193	- 2,5	32,4	5 076	31,8
Anhalt-Bitterfeld	56	55	0,0	3 689	- 2,2	19,2	3 962	19,9
Börde	57	56	5,7	5 088	1,8	28,6	5 255	27,5
Burgenlandkreis	122	116	5,5	6 459	3,2	40,0	6 750	33,0
Harz	349	337	1,2	21 178	0,7	41,4	21 855	35,5
Jerichower Land	48	44	- 6,4	2 454	- 1,8	20,1	2 570	20,4
Mansfeld-Südharz	70	67	- 1,5	3 727	0,7	33,1	3 867	29,3
Saalekreis	70	67	- 6,9	4 234	- 5,9	39,8	4 556	31,9
Salzlandkreis	73	71	- 1,4	3 970	0,2	32,5	4 174	33,0
Stendal	56	56	5,7	3 305	6,3	27,1	3 459	26,9
Wittenberg	89	87	- 3,3	7 089	3,4	37,4	7 298	37,6

¹ Doppelbetten zählen als 2 Schlafgelegenheiten. Für Camping wird 1 Stellplatz in 4 Schlafgelegenheiten umgerechnet.

4. Ankünfte, Übernachtungen und Aufenthaltsdauer der Gäste in Beherbergungsbetrieben (einschl. Camping)
nach kreisfreien Städten, Landkreisen und zusammengefassten Gästegruppen

Land <u>Kreisfreie Stadt/Landkreis</u> Ständiger Wohnsitz der Gäste Deutschland/Ausland	September 2017					Januar bis September 2017				
	Ankünfte		Übernachtungen		durch- schn. Aufent- halts- dauer	Ankünfte		Übernachtungen		durch- schn. Aufent- halts- dauer
	insge- samt	Veränd. gegen- über Vorj.- monat	insge- samt	Veränd. gegen- über Vorj.- monat		insge- samt	Veränd. gegen- über Vorj.- zeitr.	insge- samt	Veränd. gegen- über Vorj.- zeitr.	
	Anzahl	%	Anzahl	%	Tage	Anzahl	%	Anzahl	%	Tage
Sachsen-Anhalt insgesamt	360 830	4,5	816 731	2,7	2,3	2 626 333	6,4	6 309 624	5,4	2,4
Deutschland	332 878	4,6	759 337	2,9	2,3	2 394 252	6,2	5 798 513	4,7	2,4
Ausland	27 952	3,3	57 394	0,1	2,1	232 081	8,8	511 111	13,9	2,2
Dessau-Roßlau, Stadt	14 036	1,8	23 335	3,5	1,7	109 688	11,4	182 800	14,4	1,7
Deutschland	11 127	3,9	18 669	3,1	1,7	88 577	14,1	147 237	13,2	1,7
Ausland	2 909	- 5,5	4 666	5,1	1,6	21 111	1,4	35 563	20,0	1,7
Halle (Saale), Stadt	25 430	14,0	45 021	9,4	1,8	172 713	5,4	308 664	3,3	1,8
Deutschland	22 106	14,7	37 591	9,4	1,7	150 061	4,0	258 475	2,1	1,7
Ausland	3 324	9,6	7 430	8,9	2,2	22 652	14,9	50 189	10,2	2,2
Magdeburg, Stadt	38 375	0,2	64 571	- 2,1	1,7	294 893	7,9	494 989	8,5	1,7
Deutschland	34 385	2,0	57 820	1,1	1,7	259 719	8,4	430 853	8,9	1,7
Ausland	3 990	- 12,9	6 751	- 22,8	1,7	35 174	5,0	64 136	5,8	1,8
Altmarkkreis Salzwedel	9 589	- 4,7	30 988	- 5,6	3,2	76 629	1,9	276 245	0,8	3,6
Deutschland	9 267	- 5,4	29 883	- 6,2	3,2	73 652	1,2	266 342	0,3	3,6
Ausland	322	19,3	1 105	14,5	3,4	2 977	22,5	9 903	14,4	3,3
Anhalt-Bitterfeld	11 496	8,6	21 296	- 2,0	1,9	86 430	9,5	178 316	11,4	2,1
Deutschland	10 740	12,2	19 947	1,3	1,9	77 969	9,2	159 038	8,8	2,0
Ausland	756	- 25,7	1 349	- 33,9	1,8	8 461	12,9	19 278	37,7	2,3
Börde	18 239	3,2	43 627	4,6	2,4	139 710	5,2	355 569	6,6	2,5
Deutschland	16 285	4,1	40 374	4,8	2,5	121 530	6,3	321 911	6,1	2,6
Ausland	1 954	- 3,5	3 253	2,3	1,7	18 180	- 1,9	33 658	12,1	1,9
Burgenlandkreis	30 146	9,2	77 498	2,9	2,6	197 580	8,7	547 066	2,1	2,8
Deutschland	29 145	8,9	75 188	3,0	2,6	188 047	8,2	526 767	1,8	2,8
Ausland	1 001	19,3	2 310	0,9	2,3	9 533	19,0	20 299	12,2	2,1
Harz	101 170	3,0	263 235	3,0	2,6	723 730	3,7	2 005 832	2,8	2,8
Deutschland	97 327	3,2	253 526	3,4	2,6	689 785	3,9	1 911 598	3,1	2,8
Ausland	3 843	- 0,3	9 709	- 7,8	2,5	33 945	0,4	94 234	- 2,9	2,8
Jerichower Land	8 497	1,2	14 778	7,6	1,7	62 728	0,4	115 914	2,2	1,8
Deutschland	7 561	0,4	13 619	10,0	1,8	55 707	- 1,5	106 088	1,1	1,9
Ausland	936	7,5	1 159	- 14,5	1,2	7 021	18,5	9 826	16,3	1,4
Mansfeld-Südharz	18 233	4,5	37 019	1,6	2,0	136 317	8,0	294 750	8,8	2,2
Deutschland	17 324	3,8	35 155	0,8	2,0	129 179	7,8	280 564	9,2	2,2
Ausland	909	21,4	1 864	17,4	2,1	7 138	12,6	14 186	1,2	2,0
Saalekreis	25 953	6,4	50 551	6,8	1,9	177 532	5,9	367 894	11,8	2,1
Deutschland	23 405	7,1	44 366	5,8	1,9	154 417	6,5	309 938	9,1	2,0
Ausland	2 548	0,9	6 185	15,3	2,4	23 115	2,2	57 956	28,4	2,5
Salzlandkreis	13 791	7,4	38 612	3,4	2,8	103 954	6,7	326 244	3,0	3,1
Deutschland	12 858	7,0	36 182	3,1	2,8	95 480	6,2	302 172	2,0	3,2
Ausland	933	14,3	2 430	8,1	2,6	8 474	12,1	24 072	16,0	2,8
Stendal	15 046	- 2,0	26 733	- 5,7	1,8	108 115	- 2,5	204 018	- 3,0	1,9
Deutschland	14 496	- 2,0	25 693	- 5,1	1,8	103 345	- 1,6	194 300	- 1,8	1,9
Ausland	550	- 1,4	1 040	- 17,9	1,9	4 770	- 17,4	9 718	- 21,0	2,0
Wittenberg	30 829	8,8	79 467	5,6	2,6	236 314	17,2	651 323	12,9	2,8
Deutschland	26 852	5,2	71 324	3,7	2,7	206 784	14,3	583 230	9,5	2,8
Ausland	3 977	40,5	8 143	25,7	2,0	29 530	42,1	68 093	53,7	2,3

5. Ankünfte, Übernachtungen und Aufenthaltsdauer der Gäste in Beherbergungsbetrieben der Hotellerie
(Hotels, Hotel garnis, Gasthöfe und Pensionen) nach kreisfreien Städten, Landkreisen und
zusammengefassten Gästegruppen

Land Kreisfreie Stadt/Landkreis Ständiger Wohnsitz der Gäste Deutschland/Ausland	September 2017					Januar bis September 2017				
	Ankünfte		Übernachtungen		durch- schn. Aufent- halts- dauer	Ankünfte		Übernachtungen		durch- schn. Aufent- halts- dauer
	insge- samt	Veränd. gegen- über Vorj.- monat	insge- samt	Veränd. gegen- über Vorj.- monat		insge- samt	Veränd. gegen- über Vorj.- zeitr.	insge- samt	Veränd. gegen- über Vorj.- zeitr.	
	Anzahl	%	Anzahl	%	Tage	Anzahl	%	Anzahl	%	Tage
Sachsen-Anhalt insgesamt	283 497	5,0	537 960	3,9	1,9	2 010 620	6,2	3 879 715	7,1	1,9
Deutschland	258 993	5,3	491 525	4,1	1,9	1 811 378	6,1	3 481 704	6,3	1,9
Ausland	24 504	2,1	46 435	1,3	1,9	199 242	7,7	398 011	14,7	2,0
Dessau-Roßlau, Stadt	12 814	3,4	20 538	8,7	1,6	98 850	10,6	159 712	15,9	1,6
Deutschland	9 952	6,3	16 067	9,7	1,6	78 435	13,6	126 249	15,2	1,6
Ausland	2 862	- 5,5	4 471	5,2	1,6	20 415	0,5	33 463	19,0	1,6
Halle (Saale), Stadt	22 771	15,1	36 517	13,1	1,6	153 350	5,1	246 734	4,9	1,6
Deutschland	19 654	16,3	31 135	14,2	1,6	132 611	4,0	211 593	3,3	1,6
Ausland	3 117	8,0	5 382	6,9	1,7	20 739	12,8	35 141	15,8	1,7
Magdeburg, Stadt	35 395	1,1	57 736	0,2	1,6	269 123	7,3	441 498	8,5	1,6
Deutschland	31 587	3,1	51 394	3,6	1,6	236 398	7,7	382 342	8,8	1,6
Ausland	3 808	- 13,2	6 342	- 20,5	1,7	32 725	4,6	59 156	6,6	1,8
Altmarkkreis Salzwedel	6 503	- 3,9	13 315	- 5,3	2,0	47 884	6,6	94 968	4,5	2,0
Deutschland	6 232	- 4,3	12 398	- 6,6	2,0	45 329	5,7	87 618	2,6	1,9
Ausland	271	5,9	917	15,6	3,4	2 555	24,4	7 350	34,1	2,9
Anhalt-Bitterfeld	9 824	9,4	17 750	- 0,7	1,8	72 629	11,9	143 951	15,2	2,0
Deutschland	9 180	13,9	16 619	2,6	1,8	65 179	11,6	127 240	12,1	2,0
Ausland	644	- 30,1	1 131	- 32,3	1,8	7 450	15,0	16 711	45,4	2,2
Börde	15 234	4,7	24 511	6,5	1,6	116 196	5,5	190 651	9,6	1,6
Deutschland	13 413	6,2	21 708	7,7	1,6	99 369	6,9	163 869	9,9	1,6
Ausland	1 821	- 5,5	2 803	- 1,8	1,5	16 827	- 2,1	26 782	7,7	1,6
Burgenlandkreis	21 597	9,0	40 324	6,4	1,9	130 008	7,5	235 810	5,5	1,8
Deutschland	20 757	8,7	38 593	7,0	1,9	121 961	7,1	220 850	5,9	1,8
Ausland	840	16,7	1 731	- 5,6	2,1	8 047	14,7	14 960	0,0	1,9
Harz	72 020	2,3	166 527	1,2	2,3	508 615	3,0	1 205 290	2,8	2,4
Deutschland	68 931	2,1	159 030	1,1	2,3	482 094	2,9	1 139 013	2,7	2,4
Ausland	3 089	9,0	7 497	3,0	2,4	26 521	5,0	66 277	3,6	2,5
Jerichower Land	7 328	4,2	11 576	6,2	1,6	51 719	1,1	86 311	2,8	1,7
Deutschland	6 480	3,9	10 558	8,2	1,6	45 405	- 1,3	78 267	1,0	1,7
Ausland	848	6,4	1 018	- 10,5	1,2	6 314	22,7	8 044	23,8	1,3
Mansfeld-Südharz	11 435	4,9	22 005	1,7	1,9	83 887	8,1	163 117	8,7	1,9
Deutschland	10 820	4,4	20 929	1,6	1,9	78 888	7,8	153 348	8,4	1,9
Ausland	615	16,0	1 076	2,9	1,7	4 999	14,2	9 769	12,8	2,0
Saalekreis	24 947	6,6	47 929	8,2	1,9	166 053	4,2	339 505	11,4	2,0
Deutschland	22 447	7,2	41 984	6,9	1,9	143 863	4,5	283 789	8,5	2,0
Ausland	2 500	1,8	5 945	17,6	2,4	22 190	1,9	55 716	28,8	2,5
Salzlandkreis	10 958	8,1	19 633	6,3	1,8	79 315	9,3	148 478	6,9	1,9
Deutschland	10 297	7,8	18 244	5,4	1,8	73 296	9,2	135 199	7,5	1,8
Ausland	661	13,0	1 389	20,7	2,1	6 019	10,4	13 279	0,4	2,2
Stendal	10 682	- 1,8	18 642	- 3,3	1,7	75 855	- 2,9	130 134	- 5,0	1,7
Deutschland	10 223	- 2,4	17 771	- 3,2	1,7	72 227	- 2,0	123 323	- 3,6	1,7
Ausland	459	13,1	871	- 6,7	1,9	3 628	- 17,5	6 811	- 25,5	1,9
Wittenberg	21 989	10,2	40 957	10,2	1,9	157 136	17,6	293 556	21,4	1,9
Deutschland	19 020	7,6	35 095	8,6	1,8	136 323	15,9	249 004	18,4	1,8
Ausland	2 969	30,6	5 862	21,0	2,0	20 813	30,4	44 552	41,7	2,1

6. Beherbergungsbetriebe (einschl. Camping), Schlafgelegenheiten und Auslastung der Kapazitäten nach Reisegebieten und Betriebsarten

Land <u>Reisegebiet</u> Betriebsart	September 2017							Januar bis Sep. 2017
	Betriebe			in den Betrieben angebotene Schlafgelegenheiten ¹				durch- schnitt- liche Aus- lastung
	ins- gesamt	darunter geöffnete		ins- gesamt	Verände- rung ge- genüber dem Vor- jahres- monat	durch- schnitt- liche Aus- lastung	nachrichtlich	
		zu- sammen	Verände- rung ge- genüber dem Vor- jahres- monat				maximales	
							Angebot an Schlafge- legenheiten der letzten 13 Monate	
	Anzahl		%	Anzahl		%	Anzahl	%
Sachsen-Anhalt								
Betriebe insgesamt	1 155	1 114	0,7	74 100	0,8	36,8	78 763	33,1
<u>Hotels, Gasthöfe, Pensionen</u>	814	791	0,4	38 041	0,4	47,2	39 554	37,9
Hotels (ohne Hotels garnis)	414	401	- 1,2	27 611	- 0,5	49,8	28 707	40,0
Hotels garnis	91	90	3,4	4 187	4,4	49,0	4 287	38,1
Gasthöfe	85	83	- 1,2	1 708	- 1,5	34,9	1 761	26,7
Pensionen	224	217	2,8	4 535	2,8	33,8	4 799	28,8
<u>Ferienunterkünfte und ähnliche</u>								
<u>Beherbergungsstätten</u>	236	225	3,2	13 587	3,7	35,0	14 451	34,2
Erholungs- und Ferienheime	20	18	- 10,0	1 893	6,6	36,4	1 963	33,1
Ferienzentren	18	18	12,5	2 731	6,7	43,6	3 008	46,3
Ferienhäuser und Ferien- wohnungen	125	121	7,1	3 973	7,1	28,3	4 112	28,0
Jugendherbergen und Hütten	73	68	- 1,4	4 990	- 1,4	35,1	5 368	32,8
<u>Campingplätze</u>	75	70	0,0	18 452	0,7	7,0	20 588	8,9
<u>Sonstige tourismusrelevante</u>								
<u>Unterkünfte</u>	30	28	- 6,7	4 020	- 4,0	81,0	4 170	77,5
Vorsorge- und Reha-Kliniken	14	14	0,0	3 359	- 1,1	91,4	3 427	87,9
Schulungsheime	16	14	- 12,5	661	- 16,6	27,9	743	25,0
Harz und Harzvorland								
Betriebe insgesamt	419	404	0,7	24 905	0,7	40,2	25 722	34,6
<u>Hotels, Gasthöfe, Pensionen</u>	271	264	0,0	12 476	0,6	50,4	12 869	40,3
Hotels (ohne Hotels garnis)	149	143	0,0	9 292	0,4	53,6	9 612	43,8
Hotels garnis	27	27	3,8	1 215	2,9	49,0	1 218	36,9
Gasthöfe	25	24	- 4,0	460	- 3,6	38,3	488	27,2
Pensionen	70	70	0,0	1 509	1,1	35,3	1 551	26,1
<u>Ferienunterkünfte und ähnliche</u>								
<u>Beherbergungsstätten</u>	128	121	4,3	7 083	3,9	37,7	7 446	36,3
Erholungs- und Ferienheime	12	11	- 15,4	1 238	6,6	36,9	1 283	31,2
Ferienzentren	10	10	11,1	1 536	2,5	42,9	1 546	50,5
Ferienhäuser und Ferien- wohnungen	79	77	11,6	2 517	9,7	30,7	2 584	28,8
Jugendherbergen und Hütten	27	23	- 8,0	1 792	- 3,8	43,6	2 033	38,6
<u>Campingplätze</u>	12	12	- 7,7	4 464	- 2,4	9,3	4 464	8,7
<u>Sonstige tourismusrelevante</u>								
<u>Unterkünfte</u>	8	7	- 12,5	882	- 6,5	72,3	943	66,5
Vorsorge- und Reha-Kliniken	2	2	0,0
Schulungsheime	6	5	- 16,7

¹ Doppelbetten zählen als 2 Schlafgelegenheiten. Für Camping wird 1 Stellplatz in 4 Schlafgelegenheiten umgerechnet.

Noch 6. Beherbergungsbetriebe (einschl. Camping), Schlafgelegenheiten und Auslastung der Kapazitäten nach Reisegebieten und Betriebsarten

Land	September 2017							Januar bis Sep. 2017
	Betriebe			in den Betrieben angebotene Schlafgelegenheiten ¹				durch- schnitt- liche Aus- lastung
	ins- gesamt	darunter geöffnete		ins- gesamt	Verände- rung ge- genüber dem Vor- jahres- monat	durch- schnitt- liche Aus- lastung	nachrichtlich	
		zu- sammen	Verände- rung ge- genüber dem Vor- jahres- monat				maximales	
							Angebot an Schlafge- legenheiten der letzten 13 Monate	
Reisegebiet	Anzahl		%	Anzahl	%	Anzahl	%	
Betriebsart								
Halle, Saale, Unstrut								
Betriebe insgesamt	233	222	0,9	13 565	0,5	42,7	14 297	34,5
<u>Hotels, Gasthöfe, Pensionen</u>	185	178	1,1	8 745	2,9	47,6	9 041	35,5
Hotels (ohne Hotels garnis)	89	86	- 2,3	6 330	0,0	49,2	6 538	36,4
Hotels garnis	25	24	4,3	1 184	15,0	49,9	1 216	36,0
Gasthöfe	21	20	0,0	395	- 0,5	36,3	409	27,0
Pensionen	50	48	6,7	836	12,7	37,4	878	31,8
<u>Ferienunterkünfte und ähnliche</u>								
<u>Beherbergungsstätten</u>	26	24	4,3
Erholungs- und Ferienheime	2	1	0,0
Ferienzentren	1	1	0,0
Ferienhäuser und Ferien- wohnungen	6	6	0,0
Jugendherbergen und Hütten	17	16	6,7	1 344	- 0,3	31,7	1 475	27,6
<u>Campingplätze</u>	15	13	- 7,1	2 140	- 7,8	10,4	2 420	12,6
<u>Sonstige tourismusrelevante</u>								
<u>Unterkünfte</u>	7	7	0,0
Vorsorge- und Reha-Kliniken	4	4	0,0	722	0,0	85,1	722	82,0
Schulungsheime	3	3	0,0
Anhalt-Wittenberg								
Betriebe insgesamt	170	166	- 0,6	12 281	1,6	33,7	12 800	33,6
<u>Hotels, Gasthöfe, Pensionen</u>	120	117	0,0	5 535	- 1,9	47,7	5 905	40,7
Hotels (ohne Hotels garnis)	60	57	- 1,7	3 969	- 2,4	52,4	4 289	44,0
Hotels garnis	11	11	0,0	422	- 2,1	46,0	435	39,8
Gasthöfe	13	13	0,0	303	- 0,3	27,9	306	27,8
Pensionen	36	36	2,9	841	- 0,1	33,9	875	29,8
<u>Ferienunterkünfte und ähnliche</u>								
<u>Beherbergungsstätten</u>	33	32	- 3,0	1 869	2,9	25,9	1 893	31,3
Erholungs- und Ferienheime	1	1	0,0
Ferienzentren	1	1	0,0
Ferienhäuser und Ferien- wohnungen	19	18	- 5,3
Jugendherbergen und Hütten	12	12	0,0	889	0,5	29,9	889	37,2
<u>Campingplätze</u>	14	14	7,7	4 072	9,6	7,3	4 160	10,4
<u>Sonstige tourismusrelevante</u>								
<u>Unterkünfte</u>	3	3	- 25,0	805	- 11,7	88,7	842	84,3
Vorsorge- und Reha-Kliniken	2	2	0,0
Schulungsheime	1	1	- 50,0

¹ Doppelbetten zählen als 2 Schlafgelegenheiten. Für Camping wird 1 Stellplatz in 4 Schlafgelegenheiten umgerechnet.

Noch 6. Beherbergungsbetriebe (einschl. Camping), Schlafgelegenheiten und Auslastung der Kapazitäten nach Reisegebieten und Betriebsarten

Land <u>Reisegebiet</u> Betriebsart	September 2017							Januar bis Sep. 2017
	Betriebe			in den Betrieben angebotene Schlafgelegenheiten ¹				durch- schnitt- liche Aus- lastung
	ins- gesamt	darunter geöffnete		ins- gesamt	Verände- rung ge- genüber dem Vor- jahres- monat	durch- schnitt- liche Aus- lastung	nachrichtlich	
		zu- sammen	Verände- rung ge- genüber dem Vor- jahres- monat				maximales	
							Angebot an Schlafge- legenheiten der letzten 13 Monate	
	Anzahl		%	Anzahl	%	Anzahl	%	
Magdeburg, Elbe-Börde-Heide								
Betriebe insgesamt	227	219	0,5	16 851	0,2	32,0	17 409	30,4
<u>Hotels, Gasthöfe, Pensionen</u>	165	160	0,0	8 617	- 0,4	43,9	8 944	36,7
Hotels (ohne Hotels garnis)	77	76	- 3,8	6 300	- 1,2	44,7	6 499	37,2
Hotels garnis	24	24	4,3	1 183	2,7	51,9	1 183	42,7
Gasthöfe	17	17	0,0	347	- 0,6	31,6	349	25,5
Pensionen	47	43	4,9	787	1,7	31,1	913	29,6
<u>Ferienunterkünfte und ähnliche</u>								
<u>Beherbergungsstätten</u>	32	31	3,3	1 605	8,3	30,7	1 664	27,7
Erholungs- und Ferienheime	4	4	0,0
Ferienzentren	3	3	50,0
Ferienhäuser und Ferien- wohnungen	13	12	0,0	318	- 7,6	16,4	360	20,1
Jugendherbergen und Hütten	12	12	0,0	660	0,0	35,1	660	29,0
<u>Campingplätze</u>	20	19	0,0	5 484	- 0,9	3,9	5 604	6,3
<u>Sonstige tourismusrelevante</u>								
<u>Unterkünfte</u>	10	9	0,0	1 145	0,0	78,7	1 197	76,9
Vorsorge- und Reha-Kliniken	4	4	0,0	860	0,0	96,7	892	95,3
Schulungsheime	6	5	0,0	285	0,0	24,2	305	21,2
Altmark								
Betriebe insgesamt	106	103	3,0	6 498	1,8	29,7	8 535	29,5
<u>Hotels, Gasthöfe, Pensionen</u>	73	72	1,4	2 668	- 1,4	40,1	2 795	31,6
Hotels (ohne Hotels garnis)	39	39	2,6	1 720	- 0,2	44,8	1 769	34,0
Hotels garnis	4	4	0,0	183	- 14,9	31,2	235	23,9
Gasthöfe	9	9	0,0	203	- 1,9	40,4	209	25,6
Pensionen	21	20	0,0	562	0,0	28,1	582	28,9
<u>Ferienunterkünfte und ähnliche</u>								
<u>Beherbergungsstätten</u>	17	17	6,3
Erholungs- und Ferienheime	1	1	0,0
Ferienzentren	3	3	0,0
Ferienhäuser und Ferien- wohnungen	8	8	14,3	199	17,8	21,4	205	25,0
Jugendherbergen und Hütten	5	5	0,0	305	0,0	15,0	311	16,6
<u>Campingplätze</u>	14	12	9,1	2 292	5,1	6,3	3 940	9,1
<u>Sonstige tourismusrelevante</u>								
<u>Unterkünfte</u>	2	2	0,0
Vorsorge- und Reha-Kliniken	2	2	0,0
Schulungsheime	-	-	-	-	-	-	-	-

¹ Doppelbetten zählen als 2 Schlafgelegenheiten. Für Camping wird 1 Stellplatz in 4 Schlafgelegenheiten umgerechnet.

7. Ankünfte, Übernachtungen und Aufenthaltsdauer der Gäste in Beherbergungsbetrieben (einschl. Camping)
nach Reisegebieten, Betriebsarten und zusammengefassten Gästegruppen

Land, Reisegebiet Betriebsart Ständiger Wohnsitz der Gäste Deutschland/Ausland	September 2017					Januar bis September 2017				
	Ankünfte		Übernachtungen		durch- schn. Aufent- halts- dauer	Ankünfte		Übernachtungen		durch- schn. Aufent- halts- dauer
	insge- samt	Veränd. gegen- über Vorj.- monat	insge- samt	Veränd. gegen- über Vorj.- monat		insge- samt	Veränd. gegen- über Vorj.- zeitr.	insge- samt	Veränd. gegen- über Vorj.- zeitr.	
	Anzahl	%	Anzahl	%	Tage	Anzahl	%	Anzahl	%	Tage
Sachsen-Anhalt										
<u>Betriebe insgesamt</u>										
zusammen	360 830	4,5	816 731	2,7	2,3	2 626 333	6,4	6 309 624	5,4	2,4
Deutschland	332 878	4,6	759 337	2,9	2,3	2 394 252	6,2	5 798 513	4,7	2,4
Ausland	27 952	3,3	57 394	0,1	2,1	232 081	8,8	511 111	13,9	2,2
<u>Hotels, Gasthöfe, Pensionen</u>										
zusammen	283 497	5,0	537 960	3,9	1,9	2 010 620	6,2	3 879 715	7,1	1,9
Deutschland	258 993	5,3	491 525	4,1	1,9	1 811 378	6,1	3 481 704	6,3	1,9
Ausland	24 504	2,1	46 435	1,3	1,9	199 242	7,7	398 011	14,7	2,0
<u>Hotels (ohne Hotels garnis)</u>										
zusammen	221 682	4,7	412 630	3,1	1,9	1 569 460	5,4	2 985 165	6,2	1,9
Deutschland	200 851	5,2	375 496	3,7	1,9	1 401 377	5,3	2 669 384	5,6	1,9
Ausland	20 831	0,0	37 134	- 2,6	1,8	168 083	6,5	315 781	11,4	1,9
<u>Hotels garnis</u>										
zusammen	32 743	7,3	61 552	11,6	1,9	228 243	5,7	423 012	7,4	1,9
Deutschland	30 154	6,6	56 474	10,5	1,9	207 369	5,8	382 106	6,6	1,8
Ausland	2 589	16,6	5 078	24,6	2,0	20 874	4,5	40 906	16,0	2,0
<u>Gasthöfe</u>										
zusammen	8 767	- 0,5	17 876	1,8	2,0	61 721	6,6	121 523	10,0	2,0
Deutschland	8 502	- 0,5	17 323	1,6	2,0	59 044	6,1	115 643	8,7	2,0
Ausland	265	- 2,2	553	7,0	2,1	2 677	18,1	5 880	45,4	2,2
<u>Pensionen</u>										
zusammen	20 305	7,4	45 902	1,9	2,3	151 196	15,9	350 015	14,1	2,3
Deutschland	19 486	6,9	42 232	0,7	2,2	143 588	14,5	314 571	11,3	2,2
Ausland	819	18,0	3 670	17,6	4,5	7 608	51,5	35 444	47,4	4,7

Noch 7. Ankünfte, Übernachtungen und Aufenthaltsdauer der Gäste in Beherbergungsbetrieben (einschl. Camping)
nach Reisegebieten, Betriebsarten und zusammengefassten Gästegruppen

Land, Reisegebiet Betriebsart Ständiger Wohnsitz der Gäste Deutschland/Ausland	September 2017					Januar bis September 2017				
	Ankünfte		Übernachtungen		durch- schn. Aufent- halts- dauer	Ankünfte		Übernachtungen		durch- schn. Aufent- halts- dauer
	insge- samt	Veränd. gegen- über Vorj.- monat	insge- samt	Veränd. gegen- über Vorj.- monat		insge- samt	Veränd. gegen- über Vorj.- zeitr.	insge- samt	Veränd. gegen- über Vorj.- zeitr.	
	Anzahl	%	Anzahl	%	Tage	Anzahl	%	Anzahl	%	Tage
Sachsen-Anhalt										
<u>Ferienunterkünfte u. ähnliche Beherbergungsstätten</u>										
zusammen	53 481	5,9	142 658	3,8	2,7	400 793	6,6	1 202 386	5,4	3,0
Deutschland	51 857	5,7	135 198	4,2	2,6	384 831	5,9	1 125 605	4,6	2,9
Ausland	1 624	10,9	7 460	- 1,6	4,6	15 962	26,7	76 781	18,6	4,8
Erholungs- und Ferienheime										
zusammen	9 339	19,6	20 681	21,5	2,2	65 737	12,6	165 897	11,3	2,5
Deutschland	9 218	19,5	20 467	22,5	2,2	64 767	12,5	163 156	11,1	2,5
Ausland	121	27,4	214	- 29,6	1,8	970	24,4	2 741	22,6	2,8
Ferienzentren										
zusammen	12 534	- 0,3	35 695	0,0	2,8	94 737	1,7	328 956	2,5	3,5
Deutschland	12 358	1,0	34 683	- 0,4	2,8	92 370	2,6	316 124	2,3	3,4
Ausland	176	- 47,9	1 012	15,9	5,8	2 367	- 22,9	12 832	6,3	5,4
Ferienhäuser, -wohnungen										
zusammen	11 169	13,5	33 762	7,0	3,0	78 571	10,8	276 860	10,1	3,5
Deutschland	10 669	13,6	31 289	10,1	2,9	74 148	10,0	251 822	10,2	3,4
Ausland	500	11,6	2 473	- 21,3	4,9	4 423	25,7	25 038	10,1	5,7
Jugendherbergen, Hütten										
zusammen	20 439	0,8	52 520	- 1,1	2,6	161 748	5,2	430 673	2,7	2,7
Deutschland	19 612	- 0,4	48 759	- 2,2	2,5	153 546	3,4	394 503	0,7	2,6
Ausland	827	41,6	3 761	15,3	4,5	8 202	56,8	36 170	30,6	4,4
<u>Campingplätze</u>										
zusammen	16 834	- 4,1	38 477	- 9,0	2,3	155 138	12,9	376 362	8,5	2,4
Deutschland	15 047	- 6,4	35 046	- 9,7	2,3	138 683	13,6	341 221	9,3	2,5
Ausland	1 787	19,9	3 431	- 2,1	1,9	16 455	7,2	35 141	1,1	2,1
<u>Sonstige tourismusrelevante Unterkünfte</u>										
zusammen	7 018	- 2,5	97 636	- 0,1	13,9	59 782	- 2,9	851 161	- 3,0	14,2
Deutschland	6 981	- 1,9	97 568	0,2	14,0	59 360	- 3,2	849 983	- 2,9	14,3
Ausland	37	- 56,0	68	- 81,6	1,8	422	49,6	1 178	- 44,5	2,8
Vorsorge- u. Reha-Kliniken										
zusammen	4 228	- 2,8	92 104	0,7	21,8	38 358	- 5,7	805 989	- 2,6	21,0
Deutschland	4 228	- 2,8	92 104	0,7	21,8	38 358	- 5,6	805 989	- 2,5	21,0
Ausland	-	- 100,0	-	- 100,0	-	-	- 100,0	-	- 100,0	-
Schulungsheime										
zusammen	2 790	- 2,1	5 532	- 12,4	2,0	21 424	2,4	45 172	- 9,7	2,1
Deutschland	2 753	- 0,5	5 464	- 8,5	2,0	21 002	1,7	43 994	- 8,4	2,1
Ausland	37	- 55,4	68	- 80,4	1,8	422	53,5	1 178	- 41,1	2,8

Noch 7. Ankünfte, Übernachtungen und Aufenthaltsdauer der Gäste in Beherbergungsbetrieben (einschl. Camping)
nach Reisegebieten, Betriebsarten und zusammengefassten Gästegruppen

Land, Reisegebiet Betriebsart Ständiger Wohnsitz der Gäste Deutschland/Ausland	September 2017					Januar bis September 2017				
	Ankünfte		Übernachtungen		durch- schn. Aufent- halts- dauer	Ankünfte		Übernachtungen		durch- schn. Aufent- halts- dauer
	insge- samt	Veränd. gegen- über Vorj.- monat	insge- samt	Veränd. gegen- über Vorj.- monat		insge- samt	Veränd. gegen- über Vorj.- zeitr.	insge- samt	Veränd. gegen- über Vorj.- zeitr.	
	Anzahl	%	Anzahl	%	Tage	Anzahl	%	Anzahl	%	Tage
Harz und Harzvorland										
<u>Betriebe insgesamt</u>										
zusammen	119 403	3,3	300 254	2,8	2,5	860 047	4,4	2 300 582	3,5	2,7
Deutschland	114 651	3,3	288 681	3,1	2,5	818 964	4,5	2 192 162	3,8	2,7
Ausland	4 752	3,2	11 573	- 4,5	2,4	41 083	2,3	108 420	- 2,3	2,6
<u>Hotels, Gasthöfe, Pensionen</u>										
zusammen	83 455	2,7	188 532	1,3	2,3	592 502	3,7	1 368 407	3,4	2,3
Deutschland	79 751	2,4	179 959	1,2	2,3	560 982	3,6	1 292 361	3,4	2,3
Ausland	3 704	10,1	8 573	3,0	2,3	31 520	6,3	76 046	4,7	2,4
Hotels (ohne Hotels garnis)										
zusammen	66 238	3,6	149 375	1,2	2,3	474 886	3,8	1 105 959	3,1	2,3
Deutschland	63 225	3,4	142 345	1,2	2,3	449 562	3,8	1 044 839	3,1	2,3
Ausland	3 013	7,5	7 030	1,0	2,3	25 324	3,4	61 120	1,8	2,4
Hotels garnis										
zusammen	8 144	- 5,8	17 875	3,3	2,2	57 224	0,6	120 541	4,2	2,1
Deutschland	7 725	- 7,5	16 950	1,9	2,2	53 602	- 0,4	112 606	3,5	2,1
Ausland	419	40,6	925	36,6	2,2	3 622	17,5	7 935	15,0	2,2
Gasthöfe										
zusammen	2 448	9,0	5 288	11,7	2,2	15 861	16,5	34 502	20,8	2,2
Deutschland	2 334	6,1	5 066	9,1	2,2	15 043	13,2	32 843	17,5	2,2
Ausland	114	147,8	222	149,4	1,9	818	159,7	1 659	168,4	2,0
Pensionen										
zusammen	6 625	3,0	15 994	- 2,6	2,4	44 531	3,3	107 405	1,7	2,4
Deutschland	6 467	4,0	15 598	- 1,4	2,4	42 775	3,5	102 073	1,6	2,4
Ausland	158	- 26,9	396	- 33,6	2,5	1 756	- 0,2	5 332	4,8	3,0

[illegible]

Noch 7. Ankünfte, Übernachtungen und Aufenthaltsdauer der Gäste in Beherbergungsbetrieben (einschl. Camping)
nach Reisegebieten, Betriebsarten und zusammengefassten Gästegruppen

Land, Reisegebiet Betriebsart Ständiger Wohnsitz der Gäste Deutschland/Ausland	September 2017					Januar bis September 2017				
	Ankünfte		Übernachtungen		durch- schn. Aufent- halts- dauer	Ankünfte		Übernachtungen		durch- schn. Aufent- halts- dauer
	insge- samt	Veränd. gegen- über Vorj.- monat	insge- samt	Veränd. gegen- über Vorj.- monat		insge- samt	Veränd. gegen- über Vorj.- zeitr.	insge- samt	Veränd. gegen- über Vorj.- zeitr.	
	Anzahl	%	Anzahl	%	Tage	Anzahl	%	Anzahl	%	Tage
Halle, Saale, Unstrut										
<u>Betriebe insgesamt</u>										
zusammen	81 529	9,7	173 070	5,7	2,1	547 825	6,7	1 223 624	5,1	2,2
Deutschland	74 656	9,9	157 145	5,3	2,1	492 525	6,4	1 095 180	3,8	2,2
Ausland	6 873	7,4	15 925	10,0	2,3	55 300	9,9	128 444	18,1	2,3
<u>Hotels, Gasthöfe, Pensionen</u>										
zusammen	69 315	10,0	124 770	9,0	1,8	449 411	5,4	822 049	7,7	1,8
Deutschland	62 858	10,4	111 712	8,9	1,8	398 435	5,1	716 232	6,1	1,8
Ausland	6 457	6,5	13 058	9,5	2,0	50 976	8,1	105 817	19,5	2,1
Hotels (ohne Hotels garnis)										
zusammen	53 545	6,0	93 376	5,9	1,7	351 009	3,2	616 184	6,0	1,8
Deutschland	48 257	6,9	84 124	7,0	1,7	307 461	3,1	538 041	5,4	1,7
Ausland	5 288	- 1,9	9 252	- 3,0	1,7	43 548	3,7	78 143	10,8	1,8
Hotels garnis										
zusammen	9 252	35,3	17 729	27,7	1,9	52 806	12,4	106 793	8,9	2,0
Deutschland	8 380	32,8	15 588	22,3	1,9	47 912	10,8	94 864	5,3	2,0
Ausland	872	65,5	2 141	87,6	2,5	4 894	30,4	11 929	50,1	2,4
Gasthöfe										
zusammen	2 120	- 15,8	4 305	- 17,2	2,0	15 209	- 5,5	28 184	- 4,0	1,9
Deutschland	2 104	- 15,9	4 286	- 17,2	2,0	15 006	- 5,1	27 833	- 3,8	1,9
Ausland	16	14,3	19	- 24,0	1,2	203	- 28,5	351	- 11,6	1,7
Pensionen										
zusammen	4 398	40,6	9 360	29,6	2,1	30 387	33,0	70 888	29,4	2,3
Deutschland	4 117	37,4	7 714	28,6	1,9	28 056	29,1	55 494	23,2	2,0
Ausland	281	112,9	1 646	34,5	5,9	2 331	108,9	15 394	58,6	6,6

Noch 7. Ankünfte, Übernachtungen und Aufenthaltsdauer der Gäste in Beherbergungsbetrieben (einschl. Camping)
nach Reisegebieten, Betriebsarten und zusammengefassten Gästegruppen

[illegible]

Noch 7. Ankünfte, Übernachtungen und Aufenthaltsdauer der Gäste in Beherbergungsbetrieben (einschl. Camping)
nach Reisegebieten, Betriebsarten und zusammengefassten Gästegruppen

Land, Reisegebiet Betriebsart Ständiger Wohnsitz der Gäste Deutschland/Ausland	September 2017					Januar bis September 2017				
	Ankünfte		Übernachtungen		durch- schn. Aufent- halts- dauer	Ankünfte		Übernachtungen		durch- schn. Aufent- halts- dauer
	insge- samt	Veränd. gegen- über Vorj.- monat	insge- samt	Veränd. gegen- über Vorj.- monat		insge- samt	Veränd. gegen- über Vorj.- zeitr.	insge- samt	Veränd. gegen- über Vorj.- zeitr.	
	Anzahl	%	Anzahl	%	Tage	Anzahl	%	Anzahl	%	Tage
Anhalt-Wittenberg										
<u>Betriebe insgesamt</u>										
zusammen	56 361	6,9	124 098	3,8	2,2	432 432	14,1	1 012 439	12,9	2,3
Deutschland	48 719	6,4	109 940	3,1	2,3	373 330	13,2	889 505	10,0	2,4
Ausland	7 642	10,4	14 158	9,2	1,9	59 102	20,4	122 934	39,8	2,1
<u>Hotels, Gasthöfe, Pensionen</u>										
zusammen	44 627	8,0	79 245	7,2	1,8	328 615	14,2	597 219	18,4	1,8
Deutschland	38 152	8,7	67 781	7,3	1,8	279 937	14,2	502 493	15,9	1,8
Ausland	6 475	4,0	11 464	6,5	1,8	48 678	13,9	94 726	33,3	1,9
Hotels (ohne Hotels garnis)										
zusammen	36 059	7,6	62 335	6,8	1,7	264 431	13,5	465 248	18,3	1,8
Deutschland	30 152	8,2	52 223	6,9	1,7	220 802	13,5	385 491	16,4	1,7
Ausland	5 907	4,8	10 112	6,7	1,7	43 629	13,8	79 757	28,6	1,8
Hotels garnis										
zusammen	3 431	- 3,1	5 821	0,2	1,7	26 706	0,8	46 761	7,2	1,8
Deutschland	3 035	- 4,2	5 194	- 2,0	1,7	23 733	1,9	40 983	3,5	1,7
Ausland	396	6,2	627	22,7	1,6	2 973	- 7,2	5 778	44,2	1,9
Gasthöfe										
zusammen	1 365	- 0,9	2 533	3,1	1,9	10 487	11,4	20 585	16,5	2,0
Deutschland	1 321	2,3	2 464	7,0	1,9	9 901	11,9	19 376	16,1	2,0
Ausland	44	- 48,8	69	- 55,5	1,6	586	3,9	1 209	24,4	2,1
Pensionen										
zusammen	3 772	29,9	8 556	17,0	2,3	26 991	41,8	64 625	29,4	2,4
Deutschland	3 644	31,4	7 900	18,0	2,2	25 501	38,6	56 643	23,4	2,2
Ausland	128	- 2,3	656	6,1	5,1	1 490	135,0	7 982	97,3	5,4

Nach 7. Ankünfte, Übernachtungen und Aufenthaltsdauer der Gäste in Beherbergungsbetrieben (einschl. Camping)
nach Reisegebieten, Betriebsarten und zusammengefassten Gästegruppen

[illegible]

Noch 7. Ankünfte, Übernachtungen und Aufenthaltsdauer der Gäste in Beherbergungsbetrieben (einschl. Camping)
nach Reisegebieten, Betriebsarten und zusammengefassten Gästegruppen

Land, Reisegebiet Betriebsart Ständiger Wohnsitz der Gäste Deutschland/Ausland	September 2017					Januar bis September 2017				
	Ankünfte		Übernachtungen		durch- schn. Aufent- halts- dauer	Ankünfte		Übernachtungen		durch- schn. Aufent- halts- dauer
	insge- samt	Veränd. gegen- über Vorj.- monat	insge- samt	Veränd. gegen- über Vorj.- monat		insge- samt	Veränd. gegen- über Vorj.- zeitr.	insge- samt	Veränd. gegen- über Vorj.- zeitr.	
	Anzahl	%	Anzahl	%	Tage	Anzahl	%	Anzahl	%	Tage
Magdeburg, Elbe-Börde-Heide										
<u>Betriebe insgesamt</u>										
zusammen	78 902	2,2	161 588	1,8	2,0	601 285	6,3	1 292 716	5,9	2,1
Deutschland	71 089	3,2	147 995	3,3	2,1	532 436	6,4	1 161 024	5,5	2,2
Ausland	7 813	- 5,8	13 593	- 12,5	1,7	68 849	5,1	131 692	9,9	1,9
<u>Hotels, Gasthöfe, Pensionen</u>										
zusammen	68 915	3,2	113 456	3,2	1,6	516 353	6,5	866 938	7,8	1,7
Deutschland	61 777	4,6	101 904	5,2	1,6	454 468	6,8	759 677	7,9	1,7
Ausland	7 138	- 7,2	11 552	- 11,9	1,6	61 885	4,8	107 261	7,2	1,7
Hotels (ohne Hotels garnis)										
zusammen	53 181	4,5	84 417	2,7	1,6	389 600	5,8	640 213	5,9	1,6
Deutschland	47 101	6,1	74 608	4,7	1,6	338 080	6,0	551 056	5,8	1,6
Ausland	6 080	- 6,6	9 809	- 10,4	1,6	51 520	5,1	89 157	7,0	1,7
Hotels garnis										
zusammen	10 940	2,9	18 415	12,0	1,7	84 868	7,7	136 991	10,8	1,6
Deutschland	10 081	4,4	17 115	15,6	1,7	76 247	8,6	123 149	11,8	1,6
Ausland	859	- 12,3	1 300	- 21,0	1,5	8 621	0,2	13 842	3,1	1,6
Gasthöfe										
zusammen	1 474	- 3,7	3 288	- 2,5	2,2	11 592	7,4	24 127	11,5	2,1
Deutschland	1 418	- 2,4	3 105	- 3,0	2,2	11 009	9,2	22 385	11,1	2,0
Ausland	56	- 28,2	183	5,8	3,3	583	- 17,9	1 742	17,1	3,0
Pensionen										
zusammen	3 320	- 9,7	7 336	- 7,2	2,2	30 293	12,3	65 607	20,6	2,2
Deutschland	3 177	- 10,5	7 076	- 6,4	2,2	29 132	11,0	63 087	20,1	2,2
Ausland	143	14,4	260	- 25,5	1,8	1 161	62,4	2 520	34,8	2,2

Noch 7. Ankünfte, Übernachtungen und Aufenthaltsdauer der Gäste in Beherbergungsbetrieben (einschl. Camping)
nach Reisegebieten, Betriebsarten und zusammengefassten Gästegruppen

Land, Reisegebiet Betriebsart Ständiger Wohnsitz der Gäste Deutschland/Ausland	September 2017					Januar bis September 2017				
	Ankünfte		Übernachtungen		durch- schn. Aufent- halts- dauer	Ankünfte		Übernachtungen		durch- schn. Aufent- halts- dauer
	insge- samt	Veränd. gegen- über Vorj.- monat	insge- samt	Veränd. gegen- über Vorj.- monat		insge- samt	Veränd. gegen- über Vorj.- zeitr.	insge- samt	Veränd. gegen- über Vorj.- zeitr.	
	Anzahl	%	Anzahl	%	Tage	Anzahl	%	Anzahl	%	Tage
Magdeburg, Elbe-Börde-Heide										
<u>Ferienunterkünfte u. ähnliche Beherbergungsstätten</u>										
zusammen	4 970	- 4,7	14 756	- 5,2	3,0	39 068	1,4	112 016	4,4	2,9
Deutschland	4 696	- 6,9	13 356	- 3,8	2,8	36 583	0,5	97 791	0,8	2,7
Ausland	274	61,2	1 400	- 16,1	5,1	2 485	17,1	14 225	38,3	5,7
Erholungs- und Ferienheime										
zusammen
Deutschland
Ausland
Ferienzentren										
zusammen
Deutschland
Ausland
Ferienhäuser, -wohnungen										
zusammen	391	- 19,9	1 561	- 43,9	4,0	3 777	22,3	17 549	16,3	4,6
Deutschland	328	- 22,8	833	- 43,8	2,5	3 202	20,0	10 639	12,5	3,3
Ausland	63	0,0	728	- 44,1	11,6	575	36,9	6 910	22,8	12,0
Jugendherbergen, Hütten										
zusammen	2 798	- 4,1	6 942	2,2	2,5	23 213	1,3	50 363	2,0	2,2
Deutschland	2 663	- 7,0	6 559	- 0,8	2,5	21 884	0,6	46 105	0,0	2,1
Ausland	135	150,0	383	107,0	2,8	1 329	13,2	4 258	30,3	3,2
<u>Campingplätze</u>										
zusammen	2 925	- 10,2	6 350	- 14,4	2,2	28 224	12,8	73 448	9,8	2,6
Deutschland	2 561	- 10,3	5 777	- 14,0	2,3	24 149	15,9	64 294	11,5	2,7
Ausland	364	- 9,7	573	- 17,7	1,6	4 075	- 2,5	9 154	- 0,9	2,2
<u>Sonstige tourismusrelevante Unterkünfte</u>										
zusammen	2 092	6,7	27 026	4,8	12,9	17 640	- 0,2	240 314	- 0,7	13,6
Deutschland	2 055	6,0	26 958	4,7	13,1	17 236	- 1,7	239 262	- 1,0	13,9
Ausland	37	60,9	68	44,7	1,8	404	180,6	1 052	327,6	2,6
Vorsorge- u. Reha-Kliniken										
zusammen	986	- 4,1	24 955	4,2	25,3	9 245	- 16,9	223 855	- 1,7	24,2
Deutschland	986	- 4,1	24 955	4,2	25,3	9 245	- 16,9	223 855	- 1,7	24,2
Ausland	-	-	-	-	-	-	-	-	-	-
Schulungsheime										
zusammen	1 106	18,5	2 071	12,9	1,9	8 395	28,3	16 459	16,4	2,0
Deutschland	1 069	17,5	2 003	12,0	1,9	7 991	24,9	15 407	10,9	1,9
Ausland	37	60,9	68	44,7	1,8	404	180,6	1 052	327,6	2,6

Noch 7. Ankünfte, Übernachtungen und Aufenthaltsdauer der Gäste in Beherbergungsbetrieben (einschl. Camping)
nach Reisegebieten, Betriebsarten und zusammengefassten Gästegruppen

Land, Reisegebiet Betriebsart Ständiger Wohnsitz der Gäste Deutschland/Ausland	September 2017					Januar bis September 2017				
	Ankünfte		Übernachtungen		durch- schn. Aufent- halts- dauer	Ankünfte		Übernachtungen		durch- schn. Aufent- halts- dauer
	insge- samt	Veränd. gegen- über Vorj.- monat	insge- samt	Veränd. gegen- über Vorj.- monat		insge- samt	Veränd. gegen- über Vorj.- zeitr.	insge- samt	Veränd. gegen- über Vorj.- zeitr.	
	Anzahl	%	Anzahl	%	Tage	Anzahl	%	Anzahl	%	Tage
Altmark										
<u>Betriebe insgesamt</u>										
zusammen	24 635	- 3,1	57 721	- 5,6	2,3	184 744	- 0,7	480 263	- 0,9	2,6
Deutschland	23 763	- 3,4	55 576	- 5,7	2,3	176 997	- 0,5	460 642	- 0,6	2,6
Ausland	872	5,3	2 145	- 3,9	2,5	7 747	- 5,6	19 621	- 6,4	2,5
<u>Hotels, Gasthöfe, Pensionen</u>										
zusammen	17 185	- 2,6	31 957	- 4,2	1,9	123 739	0,6	225 102	- 1,2	1,8
Deutschland	16 455	- 3,1	30 169	- 4,6	1,8	117 556	0,8	210 941	- 1,1	1,8
Ausland	730	10,3	1 788	3,5	2,4	6 183	- 4,2	14 161	- 3,2	2,3
Hotels (ohne Hotels garnis)										
zusammen	12 659	- 1,6	23 127	- 2,2	1,8	89 534	- 0,3	157 561	- 1,4	1,8
Deutschland	12 116	- 2,1	22 196	- 1,0	1,8	85 472	- 0,5	149 957	- 1,4	1,8
Ausland	543	12,4	931	- 23,5	1,7	4 062	3,3	7 604	- 1,5	1,9
Hotels garnis										
zusammen	976	13,2	1 712	- 0,5	1,8	6 639	- 1,4	11 926	- 6,8	1,8
Deutschland	933	13,8	1 627	0,4	1,7	5 875	8,7	10 504	7,3	1,8
Ausland	43	2,4	85	- 15,8	2,0	764	- 42,5	1 422	- 52,6	1,9
Gasthöfe										
zusammen	1 360	18,8	2 462	36,9	1,8	8 572	7,0	14 125	6,6	1,6
Deutschland	1 325	20,7	2 402	39,3	1,8	8 085	6,1	13 206	4,2	1,6
Ausland	35	- 25,5	60	- 20,0	1,7	487	23,9	919	61,8	1,9
Pensionen										
zusammen	2 190	- 21,0	4 656	- 24,7	2,1	18 994	2,6	41 490	- 1,4	2,2
Deutschland	2 081	- 22,4	3 944	- 32,6	1,9	18 124	2,3	37 274	- 3,7	2,1
Ausland	109	21,1	712	113,2	6,5	870	9,2	4 216	26,3	4,8

Noch 7. Ankünfte, Übernachtungen und Aufenthaltsdauer der Gäste in Beherbergungsbetrieben (einschl. Camping)
nach Reisegebieten, Betriebsarten und zusammengefassten Gästegruppen

[illegible]

8. Ankünfte, Übernachtungen und Aufenthaltsdauer der Gäste in Beherbergungsbetrieben (einschl. Camping)
nach Reisegebieten und Herkunftsländern

Land Reisegebiet Herkunftsland	September 2017					Januar bis September 2017				
	Ankünfte		Übernachtungen		durch- schn. Aufent- halts- dauer	Ankünfte		Übernachtungen		durch- schn. Aufent- halts- dauer
	insge- samt	Veränd. gegen- über Vorj.- monat	insge- samt	Veränd. gegen- über Vorj.- monat		insge- samt	Veränd. gegen- über Vorj.- zeitr.	insge- samt	Veränd. gegen- über Vorj.- zeitr.	
	Anzahl	%	Anzahl	%	Tage	Anzahl	%	Anzahl	%	Tage
Sachsen-Anhalt										
Insgesamt	360 830	4,5	816 731	2,7	2,3	2 626 333	6,4	6 309 624	5,4	2,4
Deutschland	332 878	4,6	759 337	2,9	2,3	2 394 252	6,2	5 798 513	4,7	2,4
Ausland	27 952	3,3	57 394	0,1	2,1	232 081	8,8	511 111	13,9	2,2
Europa	21 574	- 2,1	45 091	- 4,8	2,1	189 111	6,5	423 657	13,2	2,2
Belgien	559	- 4,4	1 012	- 20,6	1,8	5 629	- 5,2	10 292	- 11,4	1,8
Bulgarien	85	- 3,4	175	- 39,2	2,1	829	46,7	1 870	29,4	2,3
Dänemark	2 455	4,2	4 331	3,4	1,8	24 498	7,0	46 053	7,2	1,9
Estland	55	- 5,2	68	- 17,1	1,2	642	9,2	898	23,7	1,4
Finnland	249	15,3	422	14,1	1,7	2 180	19,5	3 812	22,9	1,7
Frankreich	665	- 11,8	1 287	- 12,7	1,9	5 774	3,6	10 991	4,5	1,9
Griechenland	55	- 48,1	184	- 32,1	3,3	373	- 21,3	771	- 52,1	2,1
Irland	71	1,4	111	22,0	1,6	648	10,6	2 128	111,3	3,3
Island	12	- 40,0	31	0,0	2,6	242	13,1	708	169,2	2,9
Italien	770	8,0	1 557	- 8,4	2,0	6 322	11,0	11 689	8,2	1,8
Kroatien	34	- 45,2	115	- 71,4	3,4	399	4,7	1 371	- 35,0	3,4
Lettland	84	- 2,3	171	3,6	2,0	759	- 9,6	1 343	1,2	1,8
Litauen	415	- 18,8	474	- 18,3	1,1	3 945	9,7	5 028	12,2	1,3
Luxemburg	83	- 21,0	148	- 21,3	1,8	831	0,4	1 555	- 6,0	1,9
Malta	2	- 66,7	2	- 86,7	1,0	21	- 54,3	29	- 71,6	1,4
Niederlande	4 156	7,3	9 541	8,4	2,3	35 745	8,4	81 480	6,0	2,3
Norwegen	508	- 12,4	767	- 32,8	1,5	3 514	- 3,0	5 280	- 12,8	1,5
Österreich	1 461	4,6	2 868	- 5,7	2,0	13 191	10,3	28 739	22,4	2,2
Polen	1 786	5,7	5 792	6,0	3,2	17 396	14,7	57 520	33,3	3,3
Portugal	123	61,8	373	96,3	3,0	1 128	71,2	8 492	282,2	7,5
Rumänien	219	- 12,0	1 092	- 9,8	5,0	1 802	1,9	7 558	- 30,7	4,2
Russische Föderation	570	29,5	1 066	47,6	1,9	3 792	0,2	8 796	35,2	2,3
Schweden	1 932	- 8,8	2 700	- 6,2	1,4	12 257	4,3	17 042	2,7	1,4
Schweiz	1 842	10,8	3 253	- 1,9	1,8	15 145	15,7	28 502	20,4	1,9
Slowakische Republik	217	- 15,6	827	- 33,6	3,8	1 556	33,6	6 161	49,2	4,0
Slowenien	51	4,1	261	29,9	5,1	549	18,3	1 931	49,8	3,5
Spanien	432	- 63,5	734	- 70,1	1,7	6 874	- 25,1	13 144	- 18,1	1,9
Tschechische Republik	633	29,7	1 297	35,7	2,0	5 413	22,3	12 909	34,6	2,4
Türkei	100	- 24,8	216	- 40,2	2,2	661	- 30,2	2 017	- 31,1	3,1
Ukraine	108	- 41,3	229	- 18,5	2,1	1 289	- 3,3	2 823	15,7	2,2
Ungarn	317	- 24,2	739	- 37,3	2,3	3 565	46,8	11 633	33,0	3,3
Vereinigtes Königreich	1 270	21,8	2 307	16,2	1,8	9 348	3,3	18 655	4,0	2,0
Zypern	16	- 27,3	63	43,2	3,9	78	62,5	220	126,8	2,8
Sonstige europäische Länder	239	- 46,4	878	13,4	3,7	2 716	- 27,4	12 217	59,3	4,5

Noch 8. Ankünfte, Übernachtungen und Aufenthaltsdauer der Gäste in Beherbergungsbetrieben (einschl. Camping)
nach Reisegebieten und Herkunftsländern

Land Reisegebiet Herkunftsland	September 2017					Januar bis September 2017				
	Ankünfte		Übernachtungen		durch- schn. Aufent- halts- dauer	Ankünfte		Übernachtungen		durch- schn. Aufent- halts- dauer
	insge- samt	Veränd. gegen- über Vorj.- monat	insge- samt	Veränd. gegen- über Vorj.- monat		insge- samt	Veränd. gegen- über Vorj.- zeitr.	insge- samt	Veränd. gegen- über Vorj.- zeitr.	
	Anzahl	%	Anzahl	%	Tage	Anzahl	%	Anzahl	%	Tage
Sachsen-Anhalt										
Afrika	150	15,4	322	- 1,2	2,1	1 443	45,8	3 076	39,3	2,1
Südafrika	36	- 21,7	103	- 17,6	2,9	511	139,9	1 278	171,3	2,5
Sonstige afrikanische Länder	114	35,7	219	9,0	1,9	932	19,9	1 798	3,5	1,9
Asien	2 330	25,0	5 210	37,6	2,2	14 067	34,2	31 280	27,8	2,2
Arabische Golfstaaten	183	169,1	308	111,0	1,7	724	29,5	1 332	6,8	1,8
China (einschl. Hongkong)	526	- 32,5	1 283	7,5	2,4	4 110	20,3	12 040	22,1	2,9
Indien	31	- 29,5	91	- 42,4	2,9	256	10,3	596	- 22,2	2,3
Israel	283	21,5	592	32,7	2,1	967	- 1,2	2 045	7,2	2,1
Japan	398	44,2	1 541	98,8	3,9	1 453	1,6	3 876	27,1	2,7
Korea, Republik	403	227,6	546	150,5	1,4	4 038	123,5	5 827	133,2	1,4
Taiwan	78	32,2	112	- 8,2	1,4	319	- 1,8	570	- 28,4	1,8
Sonstige asiatische Länder	428	51,8	737	1,1	1,7	2 200	26,7	4 994	14,6	2,3
Amerika	2 914	61,0	5 087	50,4	1,7	18 016	38,6	36 262	45,6	2,0
Kanada	198	90,4	514	133,6	2,6	908	25,9	1 779	6,1	2,0
Vereinigte Staaten	1 802	27,7	3 063	17,0	1,7	13 768	29,3	28 570	43,8	2,1
Sonstige nordamerik. Länder	2	- 33,3	4	- 76,5	2,0	26	- 59,4	64	- 78,5	2,5
Mittelamerika/Karibik	455	**	680	930,3	1,5	1 349	286,5	2 233	231,3	1,7
Brasilien	79	- 28,8	155	- 16,2	2,0	664	31,2	1 424	48,2	2,1
Sonstige südamerik. Länder	378	160,7	671	141,4	1,8	1 301	82,0	2 192	52,1	1,7
Australien, Ozeanien	192	20,0	333	21,1	1,7	1 305	25,1	2 578	20,5	2,0
Australien	172	27,4	295	24,5	1,7	1 116	24,6	2 250	21,2	2,0
Neuseeland, Ozeanien	20	- 20,0	38	0,0	1,9	189	28,6	328	15,9	1,7
Ohne Angaben	792	- 23,7	1 351	- 37,7	1,7	8 139	- 19,8	14 258	- 31,2	1,8

Noch 8. Ankünfte, Übernachtungen und Aufenthaltsdauer der Gäste in Beherbergungsbetrieben (einschl. Camping)
nach Reisegebieten und Herkunftsländern

Land Reisegebiet Herkunftsland	September 2017					Januar bis September 2017				
	Ankünfte		Übernachtungen		durch- schn. Aufent- halts- dauer	Ankünfte		Übernachtungen		durch- schn. Aufent- halts- dauer
	insge- samt	Veränd. gegen- über Vorj.- monat	insge- samt	Veränd. gegen- über Vorj.- monat		insge- samt	Veränd. gegen- über Vorj.- zeitr.	insge- samt	Veränd. gegen- über Vorj.- zeitr.	
	Anzahl	%	Anzahl	%	Tage	Anzahl	%	Anzahl	%	Tage
Harz und Harzvorland										
Insgesamt	119 403	3,3	300 254	2,8	2,5	860 047	4,4	2 300 582	3,5	2,7
Deutschland	114 651	3,3	288 681	3,1	2,5	818 964	4,5	2 192 162	3,8	2,7
Ausland	4 752	3,2	11 573	- 4,5	2,4	41 083	2,3	108 420	- 2,3	2,6
Europa	3 967	10,4	10 117	0,6	2,6	34 534	4,9	94 159	- 0,7	2,7
Belgien	122	29,8	261	4,8	2,1	1 276	0,2	2 781	- 13,8	2,2
Bulgarien	8	60,0	28	250,0	3,5	86	160,6	304	367,7	3,5
Dänemark	548	- 3,7	1 342	- 19,6	2,4	6 847	- 2,9	20 019	- 3,8	2,9
Estland	2	-	2	-	1,0	20	- 60,8	25	- 74,0	1,3
Finnland	25	- 13,8	48	20,0	1,9	208	- 13,7	364	- 25,4	1,8
Frankreich	100	47,1	210	85,8	2,1	749	- 0,4	1 617	- 0,4	2,2
Griechenland	10	25,0	96	464,7	9,6	44	- 42,1	158	- 45,5	3,6
Irland	11	450,0	14	250,0	1,3	99	26,9	187	30,8	1,9
Island	-	- 100,0	-	- 100,0	-	18	20,0	32	60,0	1,8
Italien	86	13,2	128	- 21,0	1,5	752	36,0	1 506	29,3	2,0
Kroatien	-	- 100,0	-	- 100,0	-	43	- 42,7	124	- 79,4	2,9
Lettland	-	- 100,0	-	- 100,0	-	46	7,0	205	- 10,1	4,5
Litauen	6	-	10	-	1,7	163	- 23,5	369	- 26,1	2,3
Luxemburg	17	- 45,2	48	- 43,5	2,8	128	- 20,0	379	- 30,2	3,0
Malta	-	-	-	-	-	2	- 81,8	4	- 81,8	2,0
Niederlande	1 268	- 2,8	4 027	- 0,9	3,2	10 959	- 1,7	34 408	- 5,4	3,1
Norwegen	47	11,9	97	3,2	2,1	533	12,0	934	1,0	1,8
Österreich	326	33,6	806	21,2	2,5	2 590	22,5	6 831	33,6	2,6
Polen	147	33,6	347	2,4	2,4	1 477	55,8	3 592	- 9,2	2,4
Portugal	10	233,3	11	10,0	1,1	73	170,4	109	101,9	1,5
Rumänien	9	800,0	39	387,5	4,3	119	58,7	262	77,0	2,2
Russische Föderation	57	612,5	193	**	3,4	475	56,8	1 385	148,2	2,9
Schweden	204	106,1	307	88,3	1,5	1 171	10,3	2 100	6,4	1,8
Schweiz	412	13,8	944	- 5,2	2,3	2 601	6,0	6 224	1,5	2,4
Slowakische Republik	10	42,9	17	21,4	1,7	119	50,6	179	- 24,2	1,5
Slowenien	1	-	1	- 96,9	1,0	48	- 15,8	107	- 74,2	2,2
Spanien	46	- 32,4	72	- 74,2	1,6	468	35,7	1 106	29,2	2,4
Tschechische Republik	137	132,2	226	151,1	1,6	693	49,4	1 388	35,3	2,0
Türkei	14	180,0	30	328,6	2,1	58	- 56,7	118	- 79,8	2,0
Ukraine	7	75,0	16	300,0	2,3	134	78,7	233	156,0	1,7
Ungarn	39	- 32,8	85	- 55,0	2,2	421	34,9	1 452	47,0	3,4
Vereinigtes Königreich	278	12,1	652	17,7	2,3	1 838	1,5	4 344	- 8,9	2,4
Zypern	-	- 100,0	-	- 100,0	-	19	216,7	66	842,9	3,5
Sonstige europäische Länder	20	- 71,8	60	- 42,3	3,0	257	- 37,0	1 247	63,0	4,9

Noch 8. Ankünfte, Übernachtungen und Aufenthaltsdauer der Gäste in Beherbergungsbetrieben (einschl. Camping)
nach Reisegebieten und Herkunftsländern

Land Reisegebiet Herkunftsland	September 2017					Januar bis September 2017				
	Ankünfte		Übernachtungen		durch- schn. Aufent- halts- dauer	Ankünfte		Übernachtungen		durch- schn. Aufent- halts- dauer
	insge- samt	Veränd. gegen- über Vorj.- monat	insge- samt	Veränd. gegen- über Vorj.- monat		insge- samt	Veränd. gegen- über Vorj.- zeitr.	insge- samt	Veränd. gegen- über Vorj.- zeitr.	
	Anzahl	%	Anzahl	%	Tage	Anzahl	%	Anzahl	%	Tage
Harz und Harzvorland										
Afrika	33	135,7	79	216,0	2,4	283	36,7	930	133,1	3,3
Südafrika	19	111,1	43	186,7	2,3	229	308,9	778	685,9	3,4
Sonstige afrikanische Länder	14	180,0	36	260,0	2,6	54	- 64,2	152	- 49,3	2,8
Asien	152	10,9	332	30,2	2,2	1 346	13,4	3 372	25,4	2,5
Arabische Golfstaaten	4	- 60,0	8	- 33,3	2,0	81	- 2,4	151	- 3,8	1,9
China (einschl. Hongkong)	44	- 12,0	84	15,1	1,9	485	11,2	1 087	58,0	2,2
Indien	2	- 66,7	5	- 82,1	2,5	37	23,3	110	64,2	3,0
Israel	11	- 8,3	27	107,7	2,5	132	33,3	292	54,5	2,2
Japan	29	38,1	80	105,1	2,8	261	8,7	569	52,5	2,2
Korea, Republik	6	200,0	7	133,3	1,2	73	356,3	171	388,6	2,3
Taiwan	6	- 64,7	10	- 52,4	1,7	68	25,9	123	61,8	1,8
Sonstige asiatische Länder	50	163,2	111	68,2	2,2	209	- 8,7	869	- 21,3	4,2
Amerika	256	- 16,3	481	- 30,9	1,9	1 886	19,5	3 826	- 9,4	2,0
Kanada	39	62,5	76	61,7	1,9	199	67,2	408	88,9	2,1
Vereinigte Staaten	165	- 32,4	312	- 45,3	1,9	1 326	11,2	2 731	- 20,6	2,1
Sonstige nordamerik. Länder	-	-	-	-	-	5	- 44,4	20	- 16,7	4,0
Mittelamerika/Karibik	17	112,5	40	90,5	2,4	112	75,0	222	37,0	2,0
Brasilien	20	25,0	31	- 3,1	1,6	132	76,0	269	60,1	2,0
Sonstige südamerik. Länder	15	7,1	22	- 15,4	1,5	112	- 5,9	176	- 17,4	1,6
Australien, Ozeanien	56	21,7	79	0,0	1,4	299	16,3	585	18,4	2,0
Australien	51	41,7	73	10,6	1,4	229	9,6	434	2,6	1,9
Neuseeland, Ozeanien	5	- 50,0	6	- 53,8	1,2	70	45,8	151	112,7	2,2
Ohne Angaben	288	- 43,3	485	- 51,8	1,7	2 735	- 31,4	5 548	- 34,1	2,0

Noch 8. Ankünfte, Übernachtungen und Aufenthaltsdauer der Gäste in Beherbergungsbetrieben (einschl. Camping)
nach Reisegebieten und Herkunftsländern

Land Reisegebiet Herkunftsland	September 2017					Januar bis September 2017				
	Ankünfte		Übernachtungen		durch- schn. Aufent- halts- dauer	Ankünfte		Übernachtungen		durch- schn. Aufent- halts- dauer
	insge- samt	Veränd. gegen- über Vorj.- monat	insge- samt	Veränd. gegen- über Vorj.- monat		insge- samt	Veränd. gegen- über Vorj.- zeitr.	insge- samt	Veränd. gegen- über Vorj.- zeitr.	
	Anzahl	%	Anzahl	%	Tage	Anzahl	%	Anzahl	%	Tage
Halle, Saale, Unstrut										
Insgesamt	81 529	9,7	173 070	5,7	2,1	547 825	6,7	1 223 624	5,1	2,2
Deutschland	74 656	9,9	157 145	5,3	2,1	492 525	6,4	1 095 180	3,8	2,2
Ausland	6 873	7,4	15 925	10,0	2,3	55 300	9,9	128 444	18,1	2,3
Europa	4 702	- 9,0	11 036	- 7,5	2,3	42 461	3,7	103 382	13,2	2,4
Belgien	93	- 23,8	179	- 31,2	1,9	1 249	- 3,3	2 547	6,2	2,0
Bulgarien	23	- 14,8	54	- 59,7	2,3	123	- 19,6	237	- 22,0	1,9
Dänemark	486	- 28,3	691	- 11,2	1,4	6 283	1,3	7 843	7,0	1,2
Estland	31	82,4	43	104,8	1,4	150	134,4	283	258,2	1,9
Finnland	50	- 10,7	120	9,1	2,4	487	44,5	931	35,5	1,9
Frankreich	265	8,6	531	7,1	2,0	1 663	9,3	3 210	6,9	1,9
Griechenland	13	- 75,5	26	- 80,7	2,0	147	- 10,9	222	- 64,8	1,5
Irland	19	- 60,4	40	- 27,3	2,1	249	2,0	429	- 0,9	1,7
Island	2	- 60,0	2	- 60,0	1,0	16	- 55,6	32	- 38,5	2,0
Italien	243	12,0	541	- 1,5	2,2	1 865	3,2	3 187	0,9	1,7
Kroatien	16	- 61,0	28	- 40,4	1,8	105	- 8,7	353	75,6	3,4
Lettland	30	- 3,2	86	50,9	2,9	147	11,4	252	5,9	1,7
Litauen	12	- 40,0	22	- 18,5	1,8	252	32,6	598	117,5	2,4
Luxemburg	16	- 44,8	29	- 32,6	1,8	167	- 7,7	348	- 1,7	2,1
Malta	-	- 100,0	-	- 100,0	-	8	166,7	14	133,3	1,8
Niederlande	556	11,2	1 193	4,9	2,1	5 217	8,8	10 854	12,0	2,1
Norwegen	124	10,7	194	- 1,5	1,6	856	19,1	1 398	33,7	1,6
Österreich	337	0,0	584	- 10,6	1,7	3 279	3,9	6 681	6,7	2,0
Polen	385	- 7,7	1 854	- 1,1	4,8	4 156	- 3,1	16 862	- 5,5	4,1
Portugal	41	127,8	108	285,7	2,6	377	116,7	3 097	608,7	8,2
Rumänien	103	18,4	613	58,0	6,0	721	17,6	3 880	- 14,2	5,4
Russische Föderation	183	63,4	345	60,5	1,9	975	11,7	3 190	62,8	3,3
Schweden	479	0,2	795	- 6,9	1,7	3 612	23,9	5 402	26,6	1,5
Schweiz	408	9,1	686	- 11,7	1,7	3 153	4,9	5 275	- 5,2	1,7
Slowakische Republik	80	- 42,0	510	- 23,0	6,4	760	71,2	4 175	125,6	5,5
Slowenien	23	- 11,5	174	152,2	7,6	142	- 10,7	552	53,8	3,9
Spanien	96	- 6,8	162	- 61,2	1,7	783	35,9	2 461	77,9	3,1
Tschechische Republik	147	42,7	217	23,3	1,5	1 156	0,3	2 553	12,6	2,2
Türkei	36	- 54,4	109	- 45,2	3,0	282	- 39,4	920	- 37,7	3,3
Ukraine	33	- 54,8	45	- 61,2	1,4	312	- 40,5	845	- 13,7	2,7
Ungarn	69	- 50,4	167	- 71,1	2,4	983	11,2	4 533	- 13,9	4,6
Vereinigtes Königreich	226	0,4	536	23,2	2,4	1 823	5,4	3 869	17,9	2,1
Zypern	5	- 68,8	20	- 35,5	4,0	12	- 60,0	39	- 40,9	3,3
Sonstige europäische Länder	72	- 69,7	332	- 16,8	4,6	951	- 52,8	6 310	71,1	6,6

Noch 8. Ankünfte, Übernachtungen und Aufenthaltsdauer der Gäste in Beherbergungsbetrieben (einschl. Camping)
nach Reisegebieten und Herkunftsländern

Land Reisegebiet Herkunftsland	September 2017					Januar bis September 2017				
	Ankünfte		Übernachtungen		durch- schn. Aufent- halts- dauer	Ankünfte		Übernachtungen		durch- schn. Aufent- halts- dauer
	insge- samt	Veränd. gegen- über Vorj.- monat	insge- samt	Veränd. gegen- über Vorj.- monat		insge- samt	Veränd. gegen- über Vorj.- zeitr.	insge- samt	Veränd. gegen- über Vorj.- zeitr.	
	Anzahl	%	Anzahl	%	Tage	Anzahl	%	Anzahl	%	Tage
Halle, Saale, Unstrut										
Afrika	45	- 37,5	128	- 31,2	2,8	321	- 12,8	641	- 5,3	2,0
Südafrika	12	- 57,1	53	- 44,2	4,4	79	9,7	151	- 12,2	1,9
Sonstige afrikanische Länder	33	- 25,0	75	- 17,6	2,3	242	- 18,2	490	- 3,0	2,0
Asien	1 416	163,7	3 382	182,5	2,4	7 190	84,1	14 687	83,5	2,0
Arabische Golfstaaten	163	462,1	267	352,5	1,6	424	50,4	643	18,9	1,5
China (einschl. Hongkong)	187	90,8	641	239,2	3,4	1 327	74,6	4 557	90,7	3,4
Indien	11	0,0	21	- 51,2	1,9	85	54,5	204	- 7,7	2,4
Israel	173	686,4	320	580,9	1,8	504	223,1	976	220,0	1,9
Japan	313	85,2	1 303	180,2	4,2	787	18,2	2 433	49,8	3,1
Korea, Republik	294	267,5	381	234,2	1,3	3 054	154,5	4 235	172,9	1,4
Taiwan	19	90,0	36	89,5	1,9	88	- 17,8	151	- 22,2	1,7
Sonstige asiatische Länder	256	116,9	413	58,2	1,6	921	35,4	1 488	26,5	1,6
Amerika	491	3,2	1 025	15,7	2,1	3 545	- 2,9	6 709	9,9	1,9
Kanada	68	151,9	221	176,3	3,3	230	45,6	492	23,0	2,1
Vereinigte Staaten	335	- 14,3	545	- 22,4	1,6	2 978	- 4,1	5 458	9,0	1,8
Sonstige nordamerik. Länder	-	- 100,0	-	- 100,0	-	8	- 11,1	23	- 8,0	2,9
Mittelamerika/Karibik	14	100,0	37	311,1	2,6	61	- 45,5	126	- 51,5	2,1
Brasilien	19	58,3	52	48,6	2,7	110	- 16,7	231	0,9	2,1
Sonstige südamerik. Länder	55	48,6	170	233,3	3,1	158	15,3	379	108,2	2,4
Australien, Ozeanien	55	77,4	110	100,0	2,0	221	11,6	517	40,5	2,3
Australien	44	76,0	88	95,6	2,0	194	6,0	474	37,4	2,4
Neuseeland, Ozeanien	11	83,3	22	120,0	2,0	27	80,0	43	87,0	1,6
Ohne Angaben	164	42,6	244	8,0	1,5	1 562	24,2	2 508	9,9	1,6

Noch 8. Ankünfte, Übernachtungen und Aufenthaltsdauer der Gäste in Beherbergungsbetrieben (einschl. Camping)
nach Reisegebieten und Herkunftsländern

Land Reisegebiet Herkunftsland	September 2017					Januar bis September 2017				
	Ankünfte		Übernachtungen		durch- schn. Aufent- halts- dauer	Ankünfte		Übernachtungen		durch- schn. Aufent- halts- dauer
	insge- samt	Veränd. gegen- über Vorj.- monat	insge- samt	Veränd. gegen- über Vorj.- monat		insge- samt	Veränd. gegen- über Vorj.- zeitr.	insge- samt	Veränd. gegen- über Vorj.- zeitr.	
	Anzahl	%	Anzahl	%	Tage	Anzahl	%	Anzahl	%	Tage
Anhalt-Wittenberg										
Insgesamt	56 361	6,9	124 098	3,8	2,2	432 432	14,1	1 012 439	12,9	2,3
Deutschland	48 719	6,4	109 940	3,1	2,3	373 330	13,2	889 505	10,0	2,4
Ausland	7 642	10,4	14 158	9,2	1,9	59 102	20,4	122 934	39,8	2,1
Europa	5 594	3,0	10 552	3,2	1,9	45 240	11,8	93 887	31,4	2,1
Belgien	102	6,3	218	- 13,8	2,1	871	- 2,9	1 408	- 27,6	1,6
Bulgarien	11	- 50,0	14	- 79,4	1,3	187	83,3	365	46,0	2,0
Dänemark	641	3,2	1 304	19,9	2,0	5 586	20,2	10 334	32,1	1,8
Estland	4	33,3	4	0,0	1,0	108	20,0	135	9,8	1,3
Finnland	56	- 12,5	91	- 1,1	1,6	767	41,3	1 436	71,6	1,9
Frankreich	130	42,9	231	20,9	1,8	1 490	34,0	2 680	42,7	1,8
Griechenland	18	125,0	36	260,0	2,0	80	- 23,8	181	- 51,3	2,3
Irland	13	160,0	16	45,5	1,2	79	- 9,2	127	8,5	1,6
Island	-	- 100,0	-	- 100,0	-	128	265,7	343	697,7	2,7
Italien	154	31,6	369	82,7	2,4	1 175	5,9	2 005	13,5	1,7
Kroatien	9	350,0	18	800,0	2,0	90	2,3	135	- 5,6	1,5
Lettland	12	- 20,0	16	6,7	1,3	177	- 41,4	278	- 15,2	1,6
Litauen	17	- 46,9	20	- 37,5	1,2	248	- 32,8	338	- 35,7	1,4
Luxemburg	28	64,7	38	72,7	1,4	350	39,4	543	42,1	1,6
Malta	-	- 100,0	-	- 100,0	-	3	- 87,5	3	- 94,6	1,0
Niederlande	987	81,1	2 087	106,6	2,1	6 290	42,0	13 389	59,9	2,1
Norwegen	128	- 57,8	219	- 67,7	1,7	910	- 26,3	1 440	- 42,0	1,6
Österreich	339	- 0,9	578	- 32,7	1,7	2 972	6,5	5 032	- 10,8	1,7
Polen	464	26,8	1 600	26,3	3,4	3 820	14,1	14 303	87,3	3,7
Portugal	23	360,0	143	581,0	6,2	290	199,0	3 211	959,7	11,1
Rumänien	24	- 61,9	82	- 64,7	3,4	295	- 25,5	1 395	- 42,1	4,7
Russische Föderation	147	34,9	166	21,2	1,1	696	- 45,3	1 226	- 29,6	1,8
Schweden	999	- 13,4	1 270	- 8,6	1,3	5 392	- 1,2	6 670	- 3,9	1,2
Schweiz	532	24,3	717	10,3	1,3	5 005	33,4	8 568	54,9	1,7
Slowakische Republik	47	- 35,6	93	- 59,9	2,0	317	48,8	996	106,6	3,1
Slowenien	9	- 10,0	9	- 35,7	1,0	136	63,9	282	149,6	2,1
Spanien	151	- 71,9	261	- 72,8	1,7	2 359	- 43,5	4 332	- 33,2	1,8
Tschechische Republik	81	- 29,6	177	- 29,8	2,2	1 230	42,4	2 731	99,9	2,2
Türkei	24	33,3	25	- 26,5	1,0	113	- 28,9	322	- 0,6	2,8
Ukraine	11	- 70,3	13	- 76,4	1,2	136	- 33,3	306	- 8,9	2,3
Ungarn	95	23,4	188	33,3	2,0	1 290	172,7	3 468	284,1	2,7
Vereinigtes Königreich	292	165,5	408	140,0	1,4	1 958	58,4	3 268	38,1	1,7
Zypern	-	-	-	-	-	1	- 50,0	1	- 50,0	1,0
Sonstige europäische Länder	46	2,2	141	13,7	3,1	691	37,4	2 636	82,8	3,8

Noch 8. Ankünfte, Übernachtungen und Aufenthaltsdauer der Gäste in Beherbergungsbetrieben (einschl. Camping)
nach Reisegebieten und Herkunftsländern

Land Reisegebiet Herkunftsland	September 2017					Januar bis September 2017				
	Ankünfte		Übernachtungen		durch- schn. Aufent- halts- dauer	Ankünfte		Übernachtungen		durch- schn. Aufent- halts- dauer
	insge- samt	Veränd. gegen- über Vorj.- monat	insge- samt	Veränd. gegen- über Vorj.- monat		insge- samt	Veränd. gegen- über Vorj.- zeitr.	insge- samt	Veränd. gegen- über Vorj.- zeitr.	
	Anzahl	%	Anzahl	%	Tage	Anzahl	%	Anzahl	%	Tage
Anhalt-Wittenberg										
Afrika	41	192,9	57	159,1	1,4	377	86,6	607	28,9	1,6
Südafrika	3	0,0	3	- 40,0	1,0	121	255,9	179	92,5	1,5
Sonstige afrikanische Länder	38	245,5	54	217,6	1,4	256	52,4	428	13,2	1,7
Asien	323	- 47,5	634	- 45,3	2,0	2 884	21,2	6 739	51,8	2,3
Arabische Golfstaaten	5	- 76,2	16	- 61,9	3,2	67	19,6	206	20,5	3,1
China (einschl. Hongkong)	62	- 80,9	68	- 85,2	1,1	1 067	67,0	3 506	197,9	3,3
Indien	3	200,0	18	800,0	6,0	48	- 11,1	91	- 10,8	1,9
Israel	69	- 57,1	201	- 35,0	2,9	130	- 74,1	347	- 64,7	2,7
Japan	36	38,5	124	- 13,3	3,4	249	1,6	553	11,0	2,2
Korea, Republik	83	315,0	113	169,0	1,4	709	61,5	1 001	101,4	1,4
Taiwan	1	- 96,2	1	- 98,6	1,0	59	- 55,3	125	- 72,8	2,1
Sonstige asiatische Länder	64	82,9	93	8,1	1,5	555	77,9	910	65,2	1,6
Amerika	1 516	106,8	2 570	125,6	1,7	9 252	84,5	19 577	133,9	2,1
Kanada	53	165,0	153	410,0	2,9	267	51,7	491	72,9	1,8
Vereinigte Staaten	1 099	89,2	1 825	103,2	1,7	7 762	78,2	16 931	139,7	2,2
Sonstige nordamerik. Länder	2	100,0	4	- 50,0	2,0	8	- 77,1	14	- 93,9	1,8
Mittelamerika/Karibik	36	350,0	75	733,3	2,1	106	120,8	227	194,8	2,1
Brasilien	27	- 59,1	50	- 44,4	1,9	234	51,9	603	155,5	2,6
Sonstige südamerik. Länder	299	424,6	463	345,2	1,5	875	257,1	1 311	173,1	1,5
Australien, Ozeanien	49	113,0	92	240,7	1,9	328	30,2	521	42,7	1,6
Australien	46	119,0	86	244,0	1,9	289	24,0	463	40,3	1,6
Neuseeland, Ozeanien	3	50,0	6	200,0	2,0	39	105,3	58	65,7	1,5
Ohne Angaben	119	11,2	253	- 34,5	2,1	1 021	28,3	1 603	- 43,2	1,6

Noch 8. Ankünfte, Übernachtungen und Aufenthaltsdauer der Gäste in Beherbergungsbetrieben (einschl. Camping)
nach Reisegebieten und Herkunftsländern

Land Reisegebiet Herkunftsland	September 2017					Januar bis September 2017				
	Ankünfte		Übernachtungen		durch- schn. Aufent- halts- dauer	Ankünfte		Übernachtungen		durch- schn. Aufent- halts- dauer
	insge- samt	Veränd. gegen- über Vorj.- monat	insge- samt	Veränd. gegen- über Vorj.- monat		insge- samt	Veränd. gegen- über Vorj.- zeitr.	insge- samt	Veränd. gegen- über Vorj.- zeitr.	
	Anzahl	%	Anzahl	%	Tage	Anzahl	%	Anzahl	%	Tage
Magdeburg, Elbe-Börde-Heide										
Insgesamt	78 902	2,2	161 588	1,8	2,0	601 285	6,3	1 292 716	5,9	2,1
Deutschland	71 089	3,2	147 995	3,3	2,1	532 436	6,4	1 161 024	5,5	2,2
Ausland	7 813	- 5,8	13 593	- 12,5	1,7	68 849	5,1	131 692	9,9	1,9
Europa	6 554	- 8,6	11 440	- 13,4	1,7	60 481	6,3	115 198	16,4	1,9
Belgien	227	- 10,6	320	- 31,2	1,4	2 101	- 10,3	3 311	- 13,2	1,6
Bulgarien	39	14,7	75	- 3,8	1,9	360	32,4	827	0,7	2,3
Dänemark	728	60,4	895	50,4	1,2	5 162	16,8	6 809	13,2	1,3
Estland	18	- 52,6	19	- 66,7	1,1	362	- 5,5	453	5,8	1,3
Finnland	111	88,1	154	57,1	1,4	630	8,2	962	7,5	1,5
Frankreich	152	- 53,2	287	- 54,7	1,9	1 682	- 15,7	3 130	- 16,3	1,9
Griechenland	14	- 62,2	26	- 76,1	1,9	98	- 19,7	205	- 32,8	2,1
Irland	27	107,7	40	110,5	1,5	208	25,3	1 367	402,6	6,6
Island	10	- 16,7	29	45,0	2,9	71	- 44,1	292	98,6	4,1
Italien	276	- 3,5	501	- 31,5	1,8	2 352	14,3	4 662	7,3	2,0
Kroatien	9	- 18,2	69	- 77,7	7,7	153	56,1	742	- 35,4	4,8
Lettland	40	29,0	67	21,8	1,7	380	7,3	595	15,3	1,6
Litauen	377	- 17,1	417	- 18,7	1,1	3 273	16,8	3 711	17,6	1,1
Luxemburg	17	- 10,5	24	- 14,3	1,4	159	- 26,0	226	- 34,7	1,4
Malta	2	100,0	2	100,0	1,0	8	0,0	8	- 55,6	1,0
Niederlande	1 177	- 11,9	1 911	- 7,5	1,6	11 810	6,5	19 496	3,2	1,7
Norwegen	184	102,2	210	60,3	1,1	1 043	8,0	1 232	- 5,2	1,2
Österreich	382	- 13,6	757	- 6,8	2,0	3 833	11,7	8 883	55,6	2,3
Polen	736	3,5	1 772	22,1	2,4	7 374	27,7	20 110	89,6	2,7
Portugal	23	- 20,7	33	- 45,0	1,4	211	54,0	1 414	425,7	6,7
Rumänien	59	- 39,8	282	- 50,5	4,8	496	- 17,1	1 530	- 24,8	3,1
Russische Föderation	167	- 13,9	326	- 3,0	2,0	1 562	24,2	2 805	33,5	1,8
Schweden	210	- 41,8	269	- 37,3	1,3	1 771	- 10,4	2 474	- 12,8	1,4
Schweiz	395	- 2,5	726	0,0	1,8	3 865	19,4	7 593	40,3	2,0
Slowakische Republik	77	102,6	201	- 40,4	2,6	318	- 23,2	726	- 52,8	2,3
Slowenien	18	38,5	77	- 10,5	4,3	216	49,0	983	163,5	4,6
Spanien	135	- 71,2	235	- 70,4	1,7	3 183	- 20,8	5 105	- 29,5	1,6
Tschechische Republik	239	24,5	362	26,1	1,5	1 914	20,1	3 404	30,2	1,8
Türkei	26	- 16,1	52	- 57,0	2,0	203	9,7	641	19,1	3,2
Ukraine	55	- 9,8	153	57,7	2,8	695	36,3	1 427	40,9	2,1
Ungarn	110	- 22,0	290	12,4	2,6	749	1,5	1 773	15,8	2,4
Vereinigtes Königreich	410	- 5,5	624	- 20,6	1,5	3 410	- 16,4	6 674	- 7,9	2,0
Zypern	8	166,7	40	344,4	5,0	43	330,0	111	404,5	2,6
Sonstige europäische Länder	96	5,5	195	37,3	2,0	786	- 1,4	1 517	- 12,8	1,9

Noch 8. Ankünfte, Übernachtungen und Aufenthaltsdauer der Gäste in Beherbergungsbetrieben (einschl. Camping)
nach Reisegebieten und Herkunftsländern

Land Reisegebiet Herkunftsland	September 2017					Januar bis September 2017				
	Ankünfte		Übernachtungen		durch- schn. Aufent- halts- dauer	Ankünfte		Übernachtungen		durch- schn. Aufent- halts- dauer
	insge- samt	Veränd. gegen- über Vorj.- monat	insge- samt	Veränd. gegen- über Vorj.- monat		insge- samt	Veränd. gegen- über Vorj.- zeitr.	insge- samt	Veränd. gegen- über Vorj.- zeitr.	
	Anzahl	%	Anzahl	%	Tage	Anzahl	%	Anzahl	%	Tage
Magdeburg, Elbe-Börde-Heide										
Afrika	28	7,7	53	- 37,6	1,9	443	123,7	862	43,0	1,9
Südafrika	2	- 50,0	4	- 33,3	2,0	69	56,8	143	127,0	2,1
Sonstige afrikanische Länder	26	18,2	49	- 38,0	1,9	374	142,9	719	33,1	1,9
Asien	431	- 23,6	854	- 26,4	2,0	2 573	- 11,2	6 167	- 32,9	2,4
Arabische Golfstaaten	9	12,5	15	- 54,5	1,7	139	4,5	309	- 17,2	2,2
China (einschl. Hongkong)	233	- 23,6	490	4,7	2,1	1 217	- 21,8	2 870	- 48,5	2,4
Indien	15	- 42,3	47	- 44,7	3,1	86	- 5,5	191	- 48,9	2,2
Israel	28	- 22,2	42	- 40,8	1,5	197	0,0	425	11,5	2,2
Japan	17	- 71,7	31	- 75,8	1,8	146	- 38,9	311	- 39,4	2,1
Korea, Republik	20	- 4,8	45	- 23,7	2,3	202	32,9	420	1,2	2,1
Taiwan	52	766,7	65	712,5	1,3	101	215,6	168	154,5	1,7
Sonstige asiatische Länder	57	- 44,1	119	- 61,4	2,1	485	- 2,6	1 473	- 2,1	3,0
Amerika	619	134,5	958	59,9	1,5	3 167	21,8	5 913	- 1,3	1,9
Kanada	29	3,6	55	- 5,2	1,9	176	- 24,1	343	- 53,6	1,9
Vereinigte Staaten	185	6,9	342	- 13,0	1,8	1 586	- 15,7	3 278	- 21,4	2,1
Sonstige nordamerik. Länder	-	-	-	-	-	5	- 50,0	7	- 61,1	1,4
Mittelamerika/Karibik	384	**	524	**	1,4	1 064	758,1	1 652	849,4	1,6
Brasilien	13	- 23,5	22	- 21,4	1,7	185	27,6	312	- 4,9	1,7
Sonstige südamerik. Länder	8	- 75,8	15	- 83,9	1,9	151	- 27,4	321	- 42,5	2,1
Australien, Ozeanien	29	- 40,8	46	- 53,5	1,6	272	- 6,8	542	- 35,3	2,0
Australien	29	- 34,1	46	- 47,7	1,6	229	- 2,1	481	- 30,6	2,1
Neuseeland, Ozeanien	-	- 100,0	-	- 100,0	-	43	- 25,9	61	- 57,9	1,4
Ohne Angaben	152	- 30,6	242	- 35,5	1,6	1 913	- 27,1	3 010	- 29,4	1,6

Noch 8. Ankünfte, Übernachtungen und Aufenthaltsdauer der Gäste in Beherbergungsbetrieben (einschl. Camping)
nach Reisegebieten und Herkunftsländern

Land Reisegebiet Herkunftsland	September 2017					Januar bis September 2017				
	Ankünfte		Übernachtungen		durch- schn. Aufent- halts- dauer	Ankünfte		Übernachtungen		durch- schn. Aufent- halts- dauer
	insge- samt	Veränd. gegen- über Vorj.- monat	insge- samt	Veränd. gegen- über Vorj.- monat		insge- samt	Veränd. gegen- über Vorj.- zeitr.	insge- samt	Veränd. gegen- über Vorj.- zeitr.	
	Anzahl	%	Anzahl	%	Tage	Anzahl	%	Anzahl	%	Tage
Altmark										
Insgesamt	24 635	- 3,1	57 721	- 5,6	2,3	184 744	- 0,7	480 263	- 0,9	2,6
Deutschland	23 763	- 3,4	55 576	- 5,7	2,3	176 997	- 0,5	460 642	- 0,6	2,6
Ausland	872	5,3	2 145	- 3,9	2,5	7 747	- 5,6	19 621	- 6,4	2,5
Europa	757	11,0	1 946	- 0,4	2,6	6 395	0,2	17 031	- 2,7	2,7
Belgien	15	- 21,1	34	- 29,2	2,3	132	- 3,6	245	3,8	1,9
Bulgarien	4	-	4	-	1,0	73	**	137	**	1,9
Dänemark	52	48,6	99	67,8	1,9	620	7,3	1 048	6,8	1,7
Estland	-	-	-	-	-	2	-	2	-	1,0
Finnland	7	- 12,5	9	- 70,0	1,3	88	- 27,9	119	- 39,0	1,4
Frankreich	18	- 30,8	28	- 33,3	1,6	190	- 1,0	354	28,7	1,9
Griechenland	-	-	-	-	-	4	- 33,3	5	- 50,0	1,3
Irland	1	- 50,0	1	- 50,0	1,0	13	18,2	18	- 57,1	1,4
Island	-	-	-	-	-	9	800,0	9	800,0	1,0
Italien	11	- 35,3	18	- 67,9	1,6	178	5,3	329	- 10,6	1,8
Kroatien	-	-	-	-	-	8	60,0	17	30,8	2,1
Lettland	2	- 33,3	2	- 33,3	1,0	9	0,0	13	- 23,5	1,4
Litauen	3	- 25,0	5	- 37,5	1,7	9	- 59,1	12	- 53,8	1,3
Luxemburg	5	- 44,4	9	- 10,0	1,8	27	28,6	59	96,7	2,2
Malta	-	-	-	-	-	-	-	-	-	-
Niederlande	168	- 9,7	323	- 38,6	1,9	1 469	- 3,4	3 333	- 6,7	2,3
Norwegen	25	- 21,9	47	11,9	1,9	172	- 23,6	276	- 10,1	1,6
Österreich	77	140,6	143	180,4	1,9	517	10,2	1 312	76,1	2,5
Polen	54	- 36,5	219	- 59,1	4,1	569	- 29,8	2 653	- 14,7	4,7
Portugal	26	23,8	78	9,9	3,0	177	- 21,0	661	- 43,0	3,7
Rumänien	24	-	76	533,3	3,2	171	96,6	491	- 72,5	2,9
Russische Föderation	16	- 5,9	36	71,4	2,3	84	5,0	190	28,4	2,3
Schweden	40	42,9	59	37,2	1,5	311	- 9,3	396	- 32,3	1,3
Schweiz	95	1,1	180	7,8	1,9	521	- 18,3	842	- 18,4	1,6
Slowakische Republik	3	200,0	6	500,0	2,0	42	180,0	85	269,6	2,0
Slowenien	-	-	-	-	-	7	- 65,0	7	- 75,9	1,0
Spanien	4	- 20,0	4	- 50,0	1,0	81	28,6	140	62,8	1,7
Tschechische Republik	29	52,6	315	108,6	10,9	420	19,7	2 833	22,1	6,7
Türkei	-	-	-	-	-	5	25,0	16	300,0	3,2
Ukraine	2	- 77,8	2	- 77,8	1,0	12	- 40,0	12	- 42,9	1,0
Ungarn	4	33,3	9	- 30,8	2,3	122	481,0	407	589,8	3,3
Vereinigtes Königreich	64	146,2	87	117,5	1,4	319	61,9	500	73,6	1,6
Zypern	3	-	3	-	1,0	3	-	3	-	1,0
Sonstige europäische Länder	5	400,0	150	**	30,0	31	63,2	507	**	16,4

Noch 8. Ankünfte, Übernachtungen und Aufenthaltsdauer der Gäste in Beherbergungsbetrieben (einschl. Camping)
nach Reisegebieten und Herkunftsländern

Land Reisegebiet Herkunftsland	September 2017					Januar bis September 2017				
	Ankünfte		Übernachtungen		durch- schn. Aufent- halts- dauer	Ankünfte		Übernachtungen		durch- schn. Aufent- halts- dauer
	insge- samt	Veränd. gegen- über Vorj.- monat	insge- samt	Veränd. gegen- über Vorj.- monat		insge- samt	Veränd. gegen- über Vorj.- zeitr.	insge- samt	Veränd. gegen- über Vorj.- zeitr.	
	Anzahl	%	Anzahl	%	Tage	Anzahl	%	Anzahl	%	Tage
Altmark										
Afrika	3	- 25,0	5	- 37,5	1,7	19	26,7	36	- 37,9	1,9
Südafrika	-	- 100,0	-	- 100,0	-	13	85,7	27	- 38,6	2,1
Sonstige afrikanische Länder	3	50,0	5	25,0	1,7	6	- 25,0	9	- 35,7	1,5
Asien	8	- 27,3	8	- 50,0	1,0	74	- 35,7	315	96,9	4,3
Arabische Golfstaaten	2	-	2	-	1,0	13	160,0	23	360,0	1,8
China (einschl. Hongkong)	-	- 100,0	-	- 100,0	-	14	- 44,0	20	- 50,0	1,4
Indien	-	-	-	-	-	-	- 100,0	-	- 100,0	-
Israel	2	0,0	2	- 66,7	1,0	4	- 84,0	5	- 89,8	1,3
Japan	3	-	3	-	1,0	10	- 75,0	10	- 76,2	1,0
Korea, Republik	-	-	-	-	-	-	-	-	-	-
Taiwan	-	-	-	-	-	3	-	3	-	1,0
Sonstige asiatische Länder	1	- 87,5	1	- 87,5	1,0	30	66,7	254	**	8,5
Amerika	32	3,2	53	- 15,9	1,7	166	5,7	237	4,9	1,4
Kanada	9	80,0	9	80,0	1,0	36	0,0	45	21,6	1,3
Vereinigte Staaten	18	- 18,2	39	- 27,8	2,2	116	2,7	172	- 3,4	1,5
Sonstige nordamerik. Länder	-	-	-	-	-	-	- 100,0	-	- 100,0	-
Mittelamerika/Karibik	4	-	4	-	1,0	6	500,0	6	500,0	1,0
Brasilien	-	-	-	-	-	3	-	9	-	3,0
Sonstige südamerik. Länder	1	- 75,0	1	- 75,0	1,0	5	- 16,7	5	- 37,5	1,0
Australien, Ozeanien	3	- 72,7	6	- 60,0	2,0	185	320,5	413	458,1	2,2
Australien	2	- 77,8	2	- 84,6	1,0	175	373,0	398	512,3	2,3
Neuseeland, Ozeanien	1	- 50,0	4	100,0	4,0	10	42,9	15	66,7	1,5
Ohne Angaben	69	- 22,5	127	- 27,8	1,8	908	- 39,0	1 589	- 45,9	1,8

9. Beherbergungsbetriebe (einschl. Camping), darunter Hotels (ohne Hotel garnis), Schlafgelegenheiten
und Auslastung der Kapazitäten für ausgewählte Gemeinden und touristische Zielorte

Gemeinde	September 2017							Januar bis Sep. 2017
	Betriebe			in den Betrieben angebotene Schlafgelegenheiten ¹				durch- schnitt- liche Aus- lastung
	ins- gesamt	darunter geöffnete		ins- gesamt	Verände- rung ge- genüber dem Vor- jahres- monat	durch- schnitt- liche Aus- lastung	nachrichtlich	
		zu- sammen	Verände- rung ge- genüber dem Vor- jahres- monat				maximales	
							Angebot an Schlafge- legenheiten der letzten 13 Monate	
Betriebe gesamt dar. Hotels (ohne Hotels garnis)	Anzahl		%	Anzahl		%	Anzahl	%
Annaburg, Stadt	2	2	0,0
dar. Hotels	-	-	-	-	-	-	-	-
Arendsee (Altmark), Stadt	14	14	0,0	1 720	0,2	29,2	1 985	35,4
dar. Hotels	3	3	0,0	131	- 3,0	52,8	135	42,9
Arnstein, Stadt	2	2	0,0
dar. Hotels	-	-	-	-	-	-	-	-
Aschersleben, Stadt	8	8	0,0	320	0,0	30,3	322	29,2
dar. Hotels	4	4	0,0	223	0,0	32,5	225	29,9
Bad Bibra, Stadt	5	4	0,0	170	0,6	15,9	195	15,3
dar. Hotels	2	2	0,0
Bad Dürrenberg, Stadt	6	6	0,0	201	3,1	49,2	203	45,9
dar. Hotels	3	3	0,0	127	5,0	50,7	129	42,9
Bad Lauchstädt, Goethestadt	4	4	0,0	125	0,0	35,9	125	26,2
dar. Hotels	1	1	0,0
Bad Schmiedeberg	13	13	0,0	1 687	- 1,9	50,6	1 729	49,7
dar. Hotels	3	3	0,0	212	0,0	38,0	212	26,8
Ballenstedt, Stadt	6	6	- 14,3	225	- 7,4	48,1	227	42,1
dar. Hotels	2	2	- 33,3
Barby, Stadt	7	7	0,0	359	4,1	64,1	365	67,3
dar. Hotels	1	1	0,0
Bernburg (Saale), Stadt	18	16	6,7	607	4,5	30,5	788	27,6
dar. Hotels	4	3	0,0	165	0,6	54,5	331	44,6
Bitterfeld-Wolfen, Stadt	12	11	- 8,3	569	- 26,4	24,2	826	24,7
dar. Hotels	7	6	- 14,3	274	- 41,1	29,4	515	27,5
Blankenburg (Harz), Stadt	22	21	0,0	1 230	- 1,8	59,7	1 289	48,2
dar. Hotels	8	8	0,0	466	1,1	61,5	478	48,0
Burg, Stadt	8	6	- 25,0	351	- 15,8	25,3	421	26,5
dar. Hotels	2	2	0,0
Coswig (Anhalt), Stadt	8	8	0,0	590	22,7	27,0	671	34,5
dar. Hotels	3	3	0,0	134	0,0	55,5	134	49,8
Eisleben, Lutherstadt	11	9	0,0	338	7,6	52,6	401	38,7
dar. Hotels	6	6	0,0	234	- 2,1	48,8	239	33,8
Falkenstein/Harz, Stadt	8	7	16,7	435	16,9	42,7	483	38,2
dar. Hotels	4	3	- 25,0	184	- 20,0	65,6	232	51,1
Flechtingen	5	5	0,0	454	0,0	85,4	486	83,1
dar. Hotels	-	-	-	-	-	-	-	-
Freyburg (Unstrut), Stadt	12	12	0,0	460	- 1,7	58,0	469	35,8
dar. Hotels	8	8	0,0	379	- 2,1	59,7	387	37,4
Gardelegen, Hansestadt	11	10	11,1	458	- 0,7	17,6	1 543	13,3
dar. Hotels	3	3	50,0	66	4,8	24,3	77	22,3
Genthin, Stadt	11	9	- 10,0	332	- 5,9	32,4	373	26,4
dar. Hotels	3	3	0,0	226	0,0	37,2	226	28,1

¹ Doppelbetten zählen als 2 Schlafgelegenheiten. Für Camping wird 1 Stellplatz in 4 Schlafgelegenheiten umgerechnet.

Noch 9. Beherbergungsbetriebe (einschl. Camping), darunter Hotels (ohne Hotels garnis), Schlafgelegenheiten
und Auslastung der Kapazitäten für ausgewählte Gemeinden und touristische Zielorte

Gemeinde	September 2017							Januar bis Sep. 2017
	Betriebe			in den Betrieben angebotene Schlafgelegenheiten ¹				durch- schnitt- liche Aus- lastung
	ins- gesamt	darunter geöffnete		ins- gesamt	Verände- rung ge- genüber dem Vor- jahres- monat	durch- schnitt- liche Aus- lastung	nachrichtlich	
		zu- sammen	Verände- rung ge- genüber dem Vor- jahres- monat				maximales Angebot an Schlafge- legenheiten der letzten 13 Monate	
							Anzahl	
Betriebe gesamt dar. Hotels (ohne Hotels garnis)								
Gräfenhainichen, Stadt	5	5	0,0	471	- 0,2	5,5	472	8,2
dar. Hotels	1	1	0,0
Halberstadt, Stadt	15	15	7,1	1 025	4,1	32,6	1 026	25,3
dar. Hotels	8	8	0,0	533	0,0	34,2	533	26,2
Haldensleben, Stadt	8	8	14,3	403	- 13,5	25,3	484	22,0
dar. Hotels	2	2	0,0
Harzgerode, Stadt	15	15	7,1	2 534	7,0	21,5	2 534	16,0
dar. Hotels	5	5	25,0	631	2,9	57,5	631	40,2
Havelberg, Hansestadt	9	9	0,0	751	0,3	18,3	751	18,7
dar. Hotels	2	2	0,0
Hettstedt, Stadt	3	3	0,0	51	0,0	41,5	52	36,7
dar. Hotels	1	1	0,0
Hohenmölsen, Stadt	6	6	0,0	560	- 1,1	7,6	561	8,3
dar. Hotels	2	2	- 33,3
Ilseburg (Harz), Stadt	17	17	- 5,6	1 057	- 10,0	49,6	1 057	40,4
dar. Hotels	8	8	0,0	575	0,2	62,7	575	52,1
Jessen (Elster), Stadt	4	4	0,0	96	- 5,9	55,3	102	50,0
dar. Hotels	2	2	0,0
Kalbe (Milde), Stadt	5	5	0,0	434	0,9	67,7	441	62,6
dar. Hotels	3	3	0,0
Kamern	4	4	100,0	192	128,6	9,5	212	14,2
dar. Hotels	-	-	-	-	-	-	-	-
Kelbra (Kyffhäuser), Stadt	8	8	0,0	1 029	- 0,2	22,2	1 031	19,4
dar. Hotels	3	3	0,0	163	- 0,6	37,4	164	27,7
Kemberg, Stadt	11	11	0,0	1 301	13,1	20,8	1 310	25,3
dar. Hotels	2	2	0,0
Klötze, Stadt	6	5	- 16,7	112	- 41,7	26,0	232	18,2
dar. Hotels	3	3	0,0
Köthen (Anhalt), Stadt	4	4	0,0	192	- 2,0	42,6	196	26,3
dar. Hotels	3	3	0,0
Merseburg, Stadt	10	10	0,0	895	6,0	44,6	895	40,7
dar. Hotels	9	9	0,0
Naumburg (Saale), Stadt	49	46	0,0	3 388	2,5	48,4	3 493	41,5
dar. Hotels	17	16	0,0	817	10,1	45,8	870	27,9
Nebra (Unstrut), Stadt	2	2	0,0
dar. Hotels	1	1	0,0
Oberharz am Brocken, Stadt	44	43	- 2,3	3 242	- 1,9	23,0	3 345	19,6
dar. Hotels	13	12	- 7,7	622	- 8,3	35,5	678	28,1
Oranienbaum-Wörlitz, Stadt	12	11	- 8,3	589	- 9,8	54,8	626	44,5
dar. Hotels	6	5	0,0	362	0,0	70,4	399	53,1
Oschersleben (Bode), Stadt	6	6	20,0	364	6,4	39,3	364	30,2
dar. Hotels	2	2	0,0

¹ Doppelbetten zählen als 2 Schlafgelegenheiten. Für Camping wird 1 Stellplatz in 4 Schlafgelegenheiten umgerechnet.

Noch 9. Beherbergungsbetriebe (einschl. Camping), darunter Hotels (ohne Hotels garnis), Schlafgelegenheiten
und Auslastung der Kapazitäten für ausgewählte Gemeinden und touristische Zielorte

Gemeinde	September 2017							Januar bis Sep. 2017
	Betriebe			in den Betrieben angebotene Schlafgelegenheiten ¹				durch- schnitt- liche Aus- lastung
	ins- gesamt	darunter geöffnete		ins- gesamt	Verände- rung ge- genüber dem Vor- jahres- monat	durch- schnitt- liche Aus- lastung	nachrichtlich	
		zu- sammen	Verände- rung ge- genüber dem Vor- jahres- monat				maximales	
							Angebot an Schlafge- legenheiten der letzten 13 Monate	
Anzahl		%	Anzahl	%	Anzahl	%		
Osterburg (Altmark), Hansestadt	4	4	0,0	284	4,0	47,8	284	47,1
dar. Hotels	2	2	0,0
Osterwieck, Stadt	3	3	- 25,0	72	- 13,3	33,1	73	22,7
dar. Hotels	2	2	0,0
Quedlinburg, Welterbestadt	66	63	6,8	3 072	3,2	50,9	3 145	43,0
dar. Hotels	18	17	6,3	1 081	4,8	63,4	1 117	53,0
Querfurt, Stadt	6	6	- 14,3	173	- 10,8	19,9	181	17,9
dar. Hotels	4	4	0,0
Salzwedel, Hansestadt	6	6	0,0	227	0,0	35,6	227	30,0
dar. Hotels	4	4	0,0
Sangerhausen, Stadt	12	12	- 7,7	365	- 2,1	35,2	365	29,7
dar. Hotels	2	2	- 33,3
Schollene	3	3	0,0	70	32,1	10,2	71	19,2
dar. Hotels	-	-	-	-	-	-	-	-
Schönebeck (Elbe), Stadt	14	14	0,0	1 322	1,5	36,9	1 325	37,2
dar. Hotels	4	4	0,0	208	9,5	42,2	210	33,8
Seegebiet Mansfelder Land	5	5	0,0	416	3,5	26,5	421	21,4
dar. Hotels	3	3	0,0
Staßfurt, Stadt	5	5	- 16,7	134	- 3,6	34,3	136	32,9
dar. Hotels	2	2	- 33,3
Stendal, Hansestadt	8	8	0,0	315	- 11,5	43,3	380	35,0
dar. Hotels	4	4	0,0	185	- 4,6	49,4	198	39,2
Südharz	17	16	0,0	854	0,1	40,2	895	38,7
dar. Hotels	9	8	0,0	529	0,0	56,4	564	47,9
Tangermünde, Stadt	11	11	0,0	708	- 7,9	49,7	773	36,1
dar. Hotels	5	5	0,0	459	- 0,2	48,4	464	35,3
Thale, Stadt	51	49	14,0	2 499	5,3	44,0	2 660	42,2
dar. Hotels	18	17	21,4	923	4,6	56,7	988	53,6
Wanzleben-Börde, Stadt	4	3	0,0	87	0,0	27,8	107	26,6
dar. Hotels	2	2	0,0
Weißenfels, Stadt	9	9	28,6	299	32,3	50,6	303	41,0
dar. Hotels	4	4	0,0	172	0,0	54,9	172	44,2
Wernigerode, Stadt	99	96	- 4,0	5 611	- 1,0	50,5	5 780	44,3
dar. Hotels	34	33	- 2,9	2 667	2,5	55,8	2 715	45,9
Wittenberg, Lutherstadt	31	30	- 6,3	2 056	3,3	44,5	2 089	39,6
dar. Hotels	16	15	- 6,3	1 097	7,4	60,2	1 123	51,7
Wolmirstedt, Stadt	4	4	0,0	183	0,0	32,9	183	30,0
dar. Hotels	2	2	0,0
Zahna-Elster, Stadt	3	3	0,0	63	3,3	50,3	63	35,8
dar. Hotels	-	-	-	-	-	-	-	-
Zeitz, Stadt	9	8	60,0	175	3,6	38,0	244	30,3
dar. Hotels	3	2	- 33,3
Zerbst/Anhalt, Stadt	13	13	0,0	343	0,6	20,8	345	21,8
dar. Hotels	4	4	0,0	90	- 2,2	20,3	92	24,0

¹ Doppelbetten zählen als 2 Schlafgelegenheiten. Für Camping wird 1 Stellplatz in 4 Schlafgelegenheiten umgerechnet.

10. Ankünfte, Übernachtungen und Aufenthaltsdauer der Gäste in Beherbergungsbetrieben (einschl. Camping),
darunter Hotels (ohne Hotels garnis) für ausgewählte Gemeinden und touristische Zielorte

Gemeinde	September 2017					Januar bis September 2017				
	Ankünfte		Übernachtungen		durch- schn. Aufent- halts- dauer	Ankünfte		Übernachtungen		durch- schn. Aufent- halts- dauer
	insge- sam	Veränd. gegen- über Vorj.- monat	insge- sam	Veränd. gegen- über Vorj.- monat		insge- sam	Veränd. gegen- über Vorj.- zeitr.	insge- sam	Veränd. gegen- über Vorj.- zeitr.	
	Anzahl	%	Anzahl	%	Tage	Anzahl	%	Anzahl	%	Tage
Betriebe gesamt dar. Hotels (ohne Hotels garnis)										
Annaburg, Stadt
dar. Hotels	-	-	-	-	-	-	-	-	-	-
Arendsee (Altmark), Stadt	4 338	- 9,9	15 058	- 13,2	3,5	37 882	- 2,6	151 712	- 3,6	4,0
dar. Hotels	1 134	- 0,4	2 076	- 11,8	1,8	7 965	1,2	15 448	0,4	1,9
Arnstein, Stadt
dar. Hotels	-	-	-	-	-	-	-	-	-	-
Aschersleben, Stadt	1 895	14,2	2 909	16,5	1,5	14 809	16,9	25 590	19,7	1,7
dar. Hotels	1 434	- 0,2	2 172	4,5	1,5	11 432	5,9	18 297	3,6	1,6
Bad Bibra, Stadt	346	53,8	810	83,7	2,3	2 377	29,2	5 632	42,5	2,4
dar. Hotels
Bad Dürrenberg, Stadt	1 344	0,8	2 967	22,5	2,2	9 561	7,5	24 255	36,9	2,5
dar. Hotels	1 082	- 0,6	1 931	11,0	1,8	7 518	8,1	14 019	19,8	1,9
Bad Lauchstädt, Goethestadt	673	- 29,4	1 348	- 28,3	2,0	4 355	- 14,0	8 932	- 5,9	2,1
dar. Hotels
Bad Schmiedeberg	3 499	10,7	25 582	1,1	7,3	26 340	4,5	221 104	0,1	8,4
dar. Hotels	1 327	13,2	2 419	14,1	1,8	7 536	15,3	14 754	11,3	2,0
Ballenstedt, Stadt	1 365	- 0,9	3 246	- 7,1	2,4	10 605	- 0,1	25 870	- 8,7	2,4
dar. Hotels
Barby, Stadt	1 002	1,8	6 907	5,3	6,9	7 039	9,1	58 654	3,9	8,3
dar. Hotels
Bernburg (Saale), Stadt	2 937	8,1	5 550	8,7	1,9	21 824	19,7	40 324	19,9	1,8
dar. Hotels	1 621	- 0,4	2 697	1,6	1,7	11 794	17,6	19 697	17,3	1,7
Bitterfeld-Wolfen, Stadt	1 934	- 21,1	4 129	- 33,1	2,1	15 228	- 19,5	38 299	- 20,5	2,5
dar. Hotels	1 391	- 18,8	2 413	- 31,7	1,7	11 041	- 17,8	20 537	- 21,7	1,9
Blankenburg (Harz), Stadt	5 660	1,4	22 032	1,3	3,9	39 127	5,8	160 282	- 0,5	4,1
dar. Hotels	3 208	1,7	8 597	6,0	2,7	23 298	10,2	60 950	10,9	2,6
Burg, Stadt	1 295	- 14,2	2 663	2,5	2,1	11 919	6,1	23 420	23,0	2,0
dar. Hotels
Coswig (Anhalt), Stadt	2 460	9,3	4 774	2,7	1,9	24 857	60,6	44 807	44,4	1,8
dar. Hotels	1 337	27,0	2 232	4,3	1,7	10 246	22,9	18 090	27,0	1,8
Eisleben, Lutherstadt	2 770	13,2	5 336	23,1	1,9	18 626	27,4	36 413	44,2	2,0
dar. Hotels	1 997	9,4	3 427	16,6	1,7	13 248	14,7	22 004	19,5	1,7
Falkenstein/Harz, Stadt	2 539	- 0,9	5 578	- 4,9	2,2	15 229	- 15,8	37 229	- 19,0	2,4
dar. Hotels	1 589	- 15,2	3 623	- 19,9	2,3	10 233	- 20,3	24 812	- 26,4	2,4
Flechtingen	555	3,2	11 636	6,1	21,0	4 459	- 4,2	103 027	- 1,6	23,1
dar. Hotels	-	-	-	-	-	-	-	-	-	-
Freyburg (Unstrut), Stadt	4 071	- 8,8	8 008	- 6,3	2,0	23 545	- 0,8	42 331	- 0,3	1,8
dar. Hotels	3 557	- 10,6	6 785	- 4,4	1,9	21 051	- 1,7	36 409	- 0,2	1,7
Gardelegen, Hansestadt	1 281	22,9	2 420	51,0	1,9	7 987	8,0	16 564	26,9	2,1
dar. Hotels	310	- 23,5	482	- 16,2	1,6	2 123	- 7,5	3 841	5,0	1,8
Genthin, Stadt	2 188	6,8	3 224	- 0,2	1,5	14 246	7,5	23 034	3,5	1,6
dar. Hotels	1 868	10,2	2 525	3,1	1,4	12 060	9,4	17 262	2,5	1,4

Gemeinde	September 2017					Januar bis September 2017				
	Ankünfte		Übernachtungen		durch- schn. Aufent- halts- dauer	Ankünfte		Übernachtungen		durch- schn. Aufent- halts- dauer
	insge- samt	Veränd. gegen- über Vorj.- monat	insge- samt	Veränd. gegen- über Vorj.- monat		insge- samt	Veränd. gegen- über Vorj.- zeitr.	insge- samt	Veränd. gegen- über Vorj.- zeitr.	
Betriebe gesamt dar. Hotels (ohne Hotels garnis)	Anzahl	%	Anzahl	%	Tage	Anzahl	%	Anzahl	%	Tage
Gräfenhainichen, Stadt	375	- 4,1	773	- 20,6	2,1	3 529	3,4	7 704	- 16,7	2,2
dar. Hotels
Halberstadt, Stadt	5 434	1,2	10 015	- 2,1	1,8	38 467	6,0	70 679	4,5	1,8
dar. Hotels	3 092	- 11,7	5 468	- 13,5	1,8	23 186	- 9,2	38 112	- 16,0	1,6
Haldensleben, Stadt	1 614	12,9	3 055	14,4	1,9	11 635	0,4	22 669	- 0,4	1,9
dar. Hotels
Harzgerode, Stadt	5 764	26,1	16 351	10,2	2,8	35 521	11,3	105 279	7,7	3,0
dar. Hotels	3 426	0,8	10 878	- 9,0	3,2	22 423	- 8,3	69 185	- 9,7	3,1
Havelberg, Hansestadt	2 371	- 2,6	4 132	- 16,6	1,7	16 258	- 11,8	29 505	- 14,6	1,8
dar. Hotels
Hettstedt, Stadt	369	- 8,2	635	8,5	1,7	2 947	0,0	5 139	10,2	1,7
dar. Hotels
Hohemölsen, Stadt	670	- 1,5	1 273	1,4	1,9	5 676	- 24,6	12 812	- 14,7	2,3
dar. Hotels
Ilseburg (Harz), Stadt	7 161	6,6	15 741	3,7	2,2	52 359	- 0,1	116 212	- 0,4	2,2
dar. Hotels	5 566	7,6	10 811	2,0	1,9	41 251	- 3,2	81 775	- 3,4	2,0
Jessen (Elster), Stadt	440	67,9	1 592	62,8	3,6	4 676	7,5	13 034	45,9	2,8
dar. Hotels
Kalbe (Milde), Stadt	1 452	- 6,8	8 809	- 1,3	6,1	10 843	9,2	73 620	6,1	6,8
dar. Hotels
Kamern	183	- 16,8	546	6,4	3,0	1 544	26,7	5 541	47,8	3,6
dar. Hotels	-	-	-	-	-	-	-	-	-	-
Kelbra (Kyffhäuser), Stadt	3 406	0,7	6 839	4,1	2,0	25 530	13,1	54 489	14,2	2,1
dar. Hotels	1 086	- 4,3	1 829	- 5,8	1,7	7 440	17,8	12 369	12,1	1,7
Kemberg, Stadt	3 605	6,8	8 101	14,4	2,2	26 723	9,2	72 576	9,4	2,7
dar. Hotels
Klötze, Stadt	355	- 12,6	875	- 17,1	2,5	3 045	- 6,8	7 356	- 11,4	2,4
dar. Hotels
Köthen (Anhalt), Stadt	1 368	21,8	2 454	5,1	1,8	8 127	2,5	13 872	- 1,6	1,7
dar. Hotels
Merseburg, Stadt	5 790	1,0	11 977	- 4,7	2,1	40 661	- 0,7	97 051	15,1	2,4
dar. Hotels
Naumburg (Saale), Stadt	15 292	5,6	49 181	- 1,2	3,2	98 677	5,4	354 600	- 1,5	3,6
dar. Hotels	6 116	6,2	11 234	1,4	1,8	31 316	2,2	56 440	1,2	1,8
Nebra (Unstrut), Stadt
dar. Hotels
Oberharz am Brocken, Stadt	8 971	- 3,8	22 361	- 1,3	2,5	63 118	- 0,8	172 731	- 3,8	2,7
dar. Hotels	2 898	- 1,5	6 630	- 5,7	2,3	20 218	- 1,6	49 381	- 9,2	2,4
Oranienbaum-Wörlitz, Stadt	5 141	5,3	9 688	9,2	1,9	33 909	- 3,5	66 185	0,6	2,0
dar. Hotels	4 141	4,6	7 646	13,0	1,8	27 286	- 7,1	50 430	- 1,7	1,8
Oschersleben (Bode), Stadt	2 431	13,4	4 290	8,7	1,8	16 452	17,6	29 982	18,2	1,8
dar. Hotels

Noch 10. Ankünfte, Übernachtungen und Aufenthaltsdauer der Gäste in Beherbergungsbetrieben (einschl. Camping),
darunter Hotels (ohne Hotels garnis) für ausgewählte Gemeinden und touristische Zielorte

Gemeinde	September 2017					Januar bis September 2017				
	Ankünfte		Übernachtungen		durch- schn. Aufent- halts- dauer	Ankünfte		Übernachtungen		durch- schn. Aufent- halts- dauer
	insge- samt	Veränd. gegen- über Vorj.- monat	insge- samt	Veränd. gegen- über Vorj.- monat		insge- samt	Veränd. gegen- über Vorj.- zeitr.	insge- samt	Veränd. gegen- über Vorj.- zeitr.	
	Anzahl	%	Anzahl	%	Tage	Anzahl	%	Anzahl	%	Tage
Betriebe gesamt dar. Hotels (ohne Hotels garnis)										
Osterburg (Altm.), Hansestad	1 834	5,7	4 064	1,5	2,2	13 772	5,5	34 477	1,4	2,5
dar. Hotels
Osterwieck, Stadt	449	26,1	715	- 10,4	1,6	2 443	- 1,7	4 404	- 6,2	1,8
dar. Hotels
Quedlinburg, Welterbestadt	17 389	4,3	46 953	9,1	2,7	124 444	7,5	348 399	6,1	2,8
dar. Hotels	10 067	3,7	20 571	6,0	2,0	74 180	11,1	154 256	12,8	2,1
Querfurt, Stadt	643	- 21,1	1 026	- 7,0	1,6	4 939	- 5,3	7 673	- 12,4	1,6
dar. Hotels
Salzwedel, Hansestadt	1 381	- 6,5	2 422	2,0	1,8	11 540	10,5	18 548	11,4	1,6
dar. Hotels
Sangerhausen, Stadt	2 073	3,3	3 857	- 4,8	1,9	16 297	1,6	29 677	- 1,7	1,8
dar. Hotels
Schollene	100	- 19,4	215	- 36,2	2,2	919	62,9	2 438	37,1	2,7
dar. Hotels
Schönebeck (Elbe), Stadt	3 712	11,6	14 645	5,6	3,9	29 146	- 0,5	132 470	- 4,3	4,5
dar. Hotels	1 501	21,2	2 636	29,6	1,8	10 611	10,6	19 152	- 1,3	1,8
Seegebiet Mansfelder Land	1 585	1,5	3 312	1,2	2,1	10 414	6,7	23 586	13,5	2,3
dar. Hotels
Staßfurt, Stadt	713	6,6	1 380	- 14,9	1,9	5 743	11,2	12 378	11,0	2,2
dar. Hotels
Stendal, Hansestadt	2 391	6,3	3 982	0,5	1,7	17 560	1,6	30 084	- 0,7	1,7
dar. Hotels	1 727	7,7	2 740	6,7	1,6	12 233	2,4	20 110	4,0	1,6
Südharz	4 384	- 0,4	10 303	- 10,5	2,4	35 356	3,8	86 390	1,3	2,4
dar. Hotels	3 937	10,1	8 957	2,5	2,3	30 517	6,5	69 123	5,9	2,3
Tangermünde, Stadt	6 327	- 2,8	10 549	- 1,3	1,7	42 716	- 5,3	69 331	- 7,5	1,6
dar. Hotels	3 729	- 3,4	6 660	- 0,6	1,8	25 544	- 5,8	43 720	- 8,0	1,7
Thale, Stadt	12 018	- 2,6	33 006	- 1,4	2,7	89 175	3,3	274 713	4,2	3,1
dar. Hotels	5 419	- 2,8	15 699	- 1,9	2,9	40 343	- 1,2	130 545	1,6	3,2
Wanzleben-Börde, Stadt	489	- 27,4	726	- 28,3	1,5	3 691	- 14,1	6 310	- 3,5	1,7
dar. Hotels
Weißenfels, Stadt	2 793	42,9	4 536	44,4	1,6	21 435	41,3	33 399	35,1	1,6
dar. Hotels	1 791	2,9	2 835	9,6	1,6	13 766	3,4	20 750	5,1	1,5
Wernigerode, Stadt	33 303	3,5	85 059	3,8	2,6	245 453	4,6	673 226	5,6	2,7
dar. Hotels	19 666	9,4	44 685	7,4	2,3	139 385	9,4	334 458	10,5	2,4
Wittenberg, Lutherstadt	14 773	9,1	27 428	6,4	1,9	111 731	24,5	213 929	31,0	1,9
dar. Hotels	11 063	9,2	19 825	8,5	1,8	82 207	26,8	147 564	31,9	1,8
Wolmirstedt, Stadt	980	- 1,8	1 804	- 7,1	1,8	7 657	9,9	14 955	5,6	2,0
dar. Hotels
Zahna-Elster, Stadt	332	26,7	951	- 2,9	2,9	2 622	38,0	6 082	0,5	2,3
dar. Hotels
Zeitz, Stadt	1 094	33,6	1 993	50,9	1,8	7 557	14,5	14 109	10,8	1,9
dar. Hotels
Zerbst/Anhalt, Stadt	1 186	5,1	2 136	- 11,0	1,8	9 845	7,5	20 322	8,5	2,1
dar. Hotels	323	17,5	548	- 11,6	1,7	2 890	12,9	5 917	26,7	2,0

11. Beherbergungsbetriebe (einschl. Camping), Schlafgelegenheiten und Auslastung der Kapazitäten
nach Gemeindegruppen

Land Gemeindegruppe	September 2017							Januar bis Sep. 2017
	Betriebe			in den Betrieben angebotene Schlafgelegenheiten ¹				durch- schnitt- liche Aus- lastung
	ins- gesamt	darunter geöffnete		ins- gesamt	Veränd. gegen- über Vor- jahres- monat	durch- schnitt- liche Aus- lastung	nachrichtl.	
		zu- sammen	Veränd. gegen- über Vor- jahres- monat				maxim.	
							Angebot Schlafge- leg.heiten d. letzten 13 Monate	
Anzahl		%	Anzahl		%	Anzahl	%	
Sachsen-Anhalt ges.	1 155	1 114	0,7	74 100	0,8	36,8	78 763	33,1
Heilbäder	46	45	- 2,2	4 233	- 0,3	57,6	4 295	55,5
Luftkurorte	106	102	3,0	7 284	0,3	43,4	7 823	41,8
Erholungsorte	300	289	0,3	17 835	0,5	40,0	18 482	34,2
Sonstige Gemeinden	703	678	0,7	44 748	1,1	32,4	48 163	28,9

12. Ankünfte, Übernachtungen und Aufenthaltsdauer der Gäste in Beherbergungsbetrieben (einschl. Camping)
nach Gemeindegruppen

Land Gemeindegruppe	September 2017					Januar bis September 2017				
	Ankünfte		Übernachtungen		durch- schn. Aufent- halts- dauer	Ankünfte		Übernachtungen		durch- schn. Aufent- halts- dauer
	insge- samt	Veränd. gegen- über Vorj.- monat	insge- samt	Veränd. gegen- über Vorj.- monat		insge- samt	Veränd. gegen- über Vorj.- zeitr.	insge- samt	Veränd. gegen- über Vorj.- zeitr.	
	Anzahl	%	Anzahl	%	Tage	Anzahl	%	Anzahl	%	Tage
Sachsen-Anhalt ges.	360 830	4,5	816 731	2,7	2,3	2 626 333	6,4	6 309 624	5,4	
Heilbäder	10 131	6,7	73 096	2,0	7,2	75 276	1,0	607 937	- 1,8	
Luftkurorte	31 694	- 0,1	94 800	- 1,3	3,0	242 214	0,0	804 617	- 0,1	
Erholungsorte	84 879	2,4	214 274	2,7	2,5	598 639	4,1	1 604 399	3,8	
Sonstige Gemeinden	234 126	5,9	434 561	3,7	1,9	1 710 204	8,5	3 292 671	9,1	

¹ Doppelbetten zählen als 2 Schlafgelegenheiten. Für Camping wird 1 Stellplatz in 4 Schlafgelegenheiten umgerechnet.

13. Campingplätze mit Urlaubscamping und deren Stellplatzkapazitäten im Monat September 2017
nach Reisegebieten, kreisfreien Städten und Landkreisen

Land Reisegebiet Kreisfreie Stadt/Landkreis	Campingplätze			Von den geöffneten Campingplätzen angebotene Stellplätze		
	ins- gesamt	darunter geöffnet ¹		ins- gesamt	Verände- rung ge- genüber dem Vor- jahres- monat	nachrichtlich
		zusammen	Verände- rung ge- genüber dem Vor- jahres- monat			maximales Angebot an Stellplätzen der letzten 13 Monate
						Anzahl
	Anzahl		%	Anzahl	%	Anzahl
Sachsen-Anhalt insgesamt	75	70	0,0	4 613	0,7	5 147
Reisegebiete						
Harz und Harzvorland	12	12	- 7,7	1 116	- 2,4	1 116
Halle, Saale, Unstrut	15	13	- 7,1	535	- 7,8	605
Anhalt-Wittenberg	14	14	7,7	1 018	9,6	1 040
Magdeburg, Elbe-Börde-Heide	20	19	0,0	1 371	- 0,9	1 401
Altmark	14	12	9,1	573	5,1	985
Kreisfreie Städte/Landkreise						
Dessau-Roßlau, Stadt	1	1	0,0	.	.	.
Halle (Saale), Stadt	1	1	0,0	.	.	.
Magdeburg, Stadt	2	2	0,0	.	.	.
Altmarkkreis Salzwedel	6	4	- 20,0	243	- 7,6	635
Anhalt-Bitterfeld	5	5	25,0	.	.	.
Börde	5	5	25,0	.	.	.
Burgenlandkreis	7	7	16,7	360	5,9	360
Harz	10	10	- 9,1	.	.	.
Jerichower Land	6	5	- 16,7	278	- 3,5	288
Mansfeld-Südharz	2	2	0,0	.	.	.
Saalekreis	7	5	- 28,6	.	.	.
Salzlandkreis	7	7	0,0	371	1,4	371
Stendal	8	8	33,3	330	17,0	350
Wittenberg	8	8	0,0	599	12,2	619

¹ Im Berichtsmonat ganz oder teilweise geöffnet.

Veröffentlichungen im Statistischen Landesamt Sachsen-Anhalt

Im Monat Dezember 2017 erschienen

Bestell-Nr. ¹	Kennziffer/Periodizität	Titel	Preis (in EUR)
1 Z 0 01	Z	Statistisches Jahrbuch - 2017	30,00
1 Z 0 03	Z	Statistisches Monatsheft 12/2017	5,50
3 A 4 01	A IV - j/16	Krankenhäuser, Vorsorge- oder Rehabilitationseinrichtungen - Jahr 2016	4,00
3 B 1 02	B I - j/16	Allgemeinbildende Schulen - Schuljahresendstatistik - Schuljahr 2016/17	6,50
3 C 1 08	C I - 5j/17	Flächen der Baumobstanlagen und Baumobstbestände von Tafelobst der Äpfel und Birnen Jahr 2017	4,50
3 D 1 01	D I - hj-01/17	Gewerbeanmeldungen und Gewerbeabmeldungen - 1. Halbjahr 2017	2,50
3 E 1 02	E I - m-7/17	Beschäftigte, Umsatz im Verarbeitenden Gewerbe sowie im Bergbau und der Gewinnung von Steinen und Erden - Juli 2017 - Vorläufige Ergebnisse Betriebe mit 50 und mehr tätigen Personen	5,00
3 E 1 02	E I - m-8/17	Beschäftigte, Umsatz im Verarbeitenden Gewerbe sowie im Bergbau und der Gewinnung von Steinen und Erden - August 2017 - Vorläufige Ergebnisse Betriebe mit 50 und mehr tätigen Personen	5,00
3 E 1 02	E I - m-9/17	Beschäftigte, Umsatz im Verarbeitenden Gewerbe sowie im Bergbau und der Gewinnung von Steinen und Erden - September 2017 - Vorläufige Ergebnisse Betriebe mit 50 und mehr tätigen Personen	5,00
3 E 2 01	E II, III - m-9/17	Umsatz, Tätige Personen, Auftragseingang und Auftragsbestand im Baugewerbe - September 2017	2,50
3 H 2 01	H II - m-07/17	Binnenschifffahrt - Juli 2017	4,00
3 L 2 01	L II - vj-03/17	Gemeindefinanzen - Einzahlungen und Auszahlungen - Schuldenstände - Kassenstatistik - 01.01. - 30.09.2017 - Schuldenstatistik 30.09.2017	14,50
3 L 3 02	L III - j/16	Realsteuervergleich - Realsteuern und kommunale Steuerbeteiligung - Jahr 2016	12,50
3 P 1 03	P I - j/15	Bruttoanlageinvestitionen - 2009 - 2015 - Stand: August 2017	3,50
3 Q 2 01	Q II - j/15	Abfallwirtschaft - Jahr 2015	9,50

¹ Veröffentlichung als PDF-Datei kostenfrei erhältlich - bei Bestellung bitte die erste Stelle der Bestellnummer durch eine „6“ ersetzen

