

STATISTISCHE BERICHTE

H II
m-3/12

Bestellnummer:
3H201

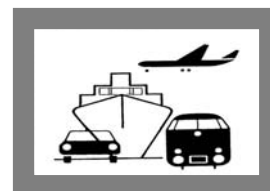

Verkehr

Binnenschifffahrt

März 2012



SACHSEN-ANHALT

Statistisches Landesamt

Herausgabemonat: August 2012

Zu beziehen durch das
Statistische Landesamt Sachsen-Anhalt
Dezernat Öffentlichkeitsarbeit
Postfach 20 11 56
06012 Halle (Saale)

Preis: 4,00 EUR (kostenfrei als PDF-Datei verfügbar – Bestellnummer: 6H201)

Inhaltliche Verantwortung:

Dezernat: Handel, Gastgewerbe, Dienstleistungen, Verkehr
Frau Pekel
Telefon: 0345 2318-404

Auskünfte erhalten Sie unter:

Telefon: 0345 2318-777
Telefon: 0345 2318-715
Telefon: 0345 2318-716

Telefax: 0345 2318-913
Internet: <http://www.statistik.sachsen-anhalt.de>
E-Mail: info@stala.mi.sachsen-anhalt.de

Vertrieb:

Telefon: 0345 2318-718
E-Mail: shop@stala.mi.sachsen-anhalt.de

Druck: Statistisches Landesamt Sachsen-Anhalt

© Statistisches Landesamt Sachsen-Anhalt, Halle (Saale), 2012

Auszugsweise Vervielfältigung und Verbreitung mit Quellenangabe gestattet.

Bibliothek und Besucherdienst (Merseburger Straße 2):

| | | |
|------------------------|------------------------|-------------------------------|
| Montag bis Donnerstag: | 9.00 Uhr bis 15.30 Uhr | } möglichst nach Vereinbarung |
| Freitag: | 9.00 Uhr bis 13.00 Uhr | |

Telefon: 0345 2318-714
E-Mail: bibliothek@stala.mi.sachsen-anhalt.de

Statistischer Bericht

Binnenschifffahrt

März 2012

Land Sachsen-Anhalt

Inhaltsverzeichnis

| | Seite |
|---|-------|
| Vorbemerkungen | 4 |
| Tabellen | |
| 1. Güterverkehr auf Binnenwasserstraßen Sachsen-Anhalts - Zusammenfassende Übersichten | 5 |
| 1.1 Güterumschlag nach Hauptverkehrsbeziehungen seit 1991 | |
| 1.2 Güterumschlag nach ausgewählten Güterabteilungen nach NST/R seit 1991 | 6 |
| 1.3 Güterumschlag nach ausgewählten Güterabteilungen nach NST 2007 | |
| 1.4 Güterumschlag nach Güterabteilungen und Monaten | 7 |
| 1.5 Tonnenkilometrische Leistung nach Güterabteilungen und Monaten | 8 |
| 2. Güterumschlag auf Binnenwasserstraßen Sachsen-Anhalts | 10 |
| 2.1 Güterumschlag und tonnenkilometrische Leistung nach Haupt- verkehrsbeziehungen | |
| 2.2 Güterumschlag nach Monaten | 11 |
| 2.3 Güterumschlag nach Güterabteilungen | 12 |
| 2.4 Güterumschlag nach Wasserstraßengebieten, Güterhauptgruppen und Hauptverkehrsbeziehungen im Monat | 13 |
| 2.5 Güterumschlag nach Wasserstraßengebieten, Güterhauptgruppen und Hauptverkehrsbeziehungen im Berichtszeitraum | 16 |
| 2.6 Güterbeförderung nach Containerarten und Hauptverkehrsbeziehungen im Monat/Berichtszeitraum | 19 |
| 2.7 Containerumschlag nach Wasserstraßengebieten, Containerart, Anzahl und TEU im Monat/Berichtszeitraum | 20 |
| 2.8 Containerumschlag nach Wasserstraßengebieten, Containerart, Anzahl, TEU und Hauptverkehrsbeziehungen im Monat/Berichtszeitraum | 21 |
| 3. Schiffsverkehr auf Binnenwasserstraßen Sachsen-Anhalts | |
| 3.1 Schiffsverkehr nach Monaten | 22 |
| 3.2 Schiffsverkehr nach Wasserstraßengebieten, Beladungszustand und Flagge im Monat | 23 |
| 3.3 Schiffsverkehr nach Wasserstraßengebieten, Beladungszustand und Flagge im Berichtszeitraum | 24 |
| Grafiken | 25 |
| Anhang | 29 |

Zeichenerklärung

| | |
|-----|---|
| x | -Tabellenfach gesperrt, weil Aussage nicht sinnvoll |
| - | - nichts vorhanden |
| 0 | - weniger als die Hälfte von 1 in der letzten besetzten Stelle, jedoch mehr als nichts |
| . | - Zahlenwert unbekannt |
| ... | - Wert liegt noch nicht vor |

Abkürzungen

TEU Twenty-Foot-Equivalent-Unit (Container ca. 6m Länge)

Abweichungen zu insgesamt sind Rundungsdifferenzen

Vorbemerkungen

Rechtsgrundlage

Gesetz zur Neuordnung der Statistiken der Schifffahrt und des Güterkraftverkehrs, Art. 1 Gesetz über die Verkehrsstatistik der See- und Binnenschifffahrt sowie des Güterkraftverkehrs (Verkehrsstatistikgesetz - VerkStatG) vom 20. Februar 2004 (BGBl. I S. 318), zuletzt geändert durch Art. 19 des Gesetzes vom 7. September 2007 (BGBl. I S. 2246), in Verbindung mit dem Gesetz über die Statistik für Bundeszwecke Bundesstatistikgesetz (BStatG) vom 22. Januar 1987 (BGBl. I S. 462,565), zuletzt geändert durch Artikel 3 des Gesetzes vom 7. September 2007 (BGBl. I S. 2246).

Zweck und Art der Erhebung

Die Ergebnisse dieser Statistik dienen als Grundlage für verkehrspolitische Entscheidungen und Maßnahmen der obersten Verkehrsbehörden des Bundes und der Länder.

Die Erhebungen werden laufend durchgeführt und monatlich ausgewertet. Die Erfassung erfolgt mittels Zählkarten. Für jeden Lade- und Löschvorgang in den Häfen und Umschlagstellen sind über Ankunfts- bzw. Abgangszählkarten Auskünfte zu erteilen.

Binnenschifffahrtsstatistik

Von der Binnenschifffahrtsstatistik wird der die Seegrenzen nicht überschreitende Schiffs- und Güterverkehr auf den Binnenwasserstraßen des Landes sowie der Binnen-See-Verkehr erfasst. Ausgewiesen werden die in den Häfen und sonstigen Umschlagstellen ankommenden und abgegangenen Schiffe.

Deutschland wird in neun Wasserstraßengebiete unterteilt.

Für das Land Sachsen-Anhalt werden für folgende Wasserstraßen Schiffsbewegungen nachgewiesen:

- Elbegebiet
- Mittellandkanalgebiet

Flagge

Für den Nachweis des Schiffs- und Güterverkehrs nach Flaggen ist maßgebend, welche Flagge die Schiffe zum Zeitpunkt der Anschreibung führten.

Güterumschlag

Der Güterumschlag ergibt sich aus den Meldungen über Aus- und Einladungen der in den Häfen ankommenden und abgegangenen Schiffe.

Güterarten

Datenlieferungen an das Statistische Amt der EU machten eine Überarbeitung nötig. Der Nachweis der Güterarten erfolgt somit gemäß der neuen NST-2007, die insgesamt 20 Güterabteilungen umfasst.

Der Nachweis der Güterarten erfolgte bisher nach dem amtlichen Güterverzeichnis – NST/R-Systematisches Güterverzeichnis für die Verkehrsstatistik (Ausgabe 1969). Zugeordnet wurde der Güterumschlag nach den 10 einstelligen Güterabteilungen, 52 zweistelligen Güterhauptgruppen und 175 dreistelligen Gütergruppen.

Hauptverkehrsbeziehungen

Der regionalen Abgrenzung der Binnenschifffahrt liegt das Verzeichnis deutscher und ausländischer Häfen (Ausgabe 1997) zugrunde.

Dargestellt wird der Verkehr innerhalb Deutschlands, d. h. Lokalverkehr (Verkehr innerhalb des Landes) und Wechselverkehr (Verkehr der Bundesländer untereinander) sowie der grenzüberschreitende Verkehr (Verkehr der Häfen der Bundesrepublik mit Häfen außerhalb Deutschlands).

Hinweis

Die Hefte für das Jahr 2009 erschienen auf Grund der Neuprogrammierung und der daraus folgenden Neuorganisation der Arbeitsabläufe erst mit der Ausgabe von Oktober 2009.

1. Güterverkehr auf Binnenwasserstraßen Sachsen-Anhalts - Zusammenfassende Übersichten

1.1 Güterumschlag nach Hauptverkehrsbeziehungen seit 1991

| Jahr | Insgesamt | Darunter | | Empfang | Versand |
|------|-----------|--|---------------------------------------|---------|---------|
| | | innerhalb Bundesrepublik Deutschland | grenzüber- schreitender Verkehr | | |
| | | in 1 000 Tonnen | | | |
| 1991 | 2 736 | . | . | 666 | 2 070 |
| 1992 | 3 188 | . | . | 1 032 | 2 106 |
| 1993 | 3 235 | . | . | 1 045 | 2 190 |
| 1994 | 5 380 | . | . | 1 557 | 3 823 |
| 1995 | 6 978 | 5 310 | 1 669 | 2 265 | 4 714 |
| 1996 | 6 531 | 4 989 | 1 541 | 2 262 | 4 269 |
| 1997 | 7 214 | 5 583 | 1 631 | 2 715 | 4 499 |
| 1998 | 7 146 | 5 244 | 1 902 | 2 293 | 4 853 |
| 1999 | 7 302 | 5 605 | 1 697 | 2 257 | 5 044 |
| 2000 | 6 705 | 4 105 | 1 600 | 2 000 | 4 705 |
| 2001 | 5 978 | 4 304 | 1 673 | 1 880 | 4 097 |
| 2002 | 6 068 | 4 544 | 1 524 | 1 813 | 4 255 |
| 2003 | 6 474 | 4 669 | 1 806 | 2 029 | 4 445 |
| 2004 | 6 984 | 4 610 | 2 373 | 2 181 | 4 802 |
| 2005 | 7 909 | 5 560 | 2 349 | 2 234 | 5 675 |
| 2006 | 7 506 | 5 191 | 2 315 | 2 403 | 5 103 |
| 2007 | 7 565 | 4 918 | 2 647 | 2 619 | 4 946 |
| 2008 | 7 897 | 5 240 | 2 657 | 2 734 | 5 164 |
| 2009 | 7 161 | 5 079 | 2 074 | 2 098 | 5 064 |
| 2010 | 7 181 | 4 630 | 2 532 | 2 359 | 4 822 |
| 2011 | 7 539 | 5 140 | 2 362 | 2 609 | 4 930 |

1.2 Güterumschlag nach ausgewählten Güterabteilungen nach NST/R seit 1991

| Jahr | Insgesamt | Darunter | | | |
|------|-----------|--|--|--------------------------|---------------|
| | | 0 landwirtschaftl. und verwandte Erzeugnisse | 3 Erdöl, Mineralölerzeugn., Gase | 6 Steine und Erden | 7 Düngemittel |
| | | in 1 000 Tonnen | | | |
| 1991 | 2 736 | 539 | 273 | 434 | 601 |
| 1992 | 3 188 | 677 | 505 | 570 | 526 |
| 1993 | 3 235 | 713 | 343 | 789 | 421 |
| 1994 | 5 380 | 931 | 563 | 1 971 | 715 |
| 1995 | 6 978 | 1 288 | 1 168 | 2 355 | 883 |
| 1996 | 6 531 | 1 192 | 1 107 | 2 448 | 838 |
| 1997 | 7 214 | 880 | 1 320 | 2 896 | 897 |
| 1998 | 7 146 | 1 055 | 1 191 | 2 429 | 1 297 |
| 1999 | 7 302 | 1 092 | 1 001 | 2 377 | 1 343 |
| 2000 | 6 705 | 1 496 | 928 | 2 067 | 949 |
| 2001 | 5 978 | 1 126 | 938 | 1 938 | 820 |
| 2002 | 6 068 | 1 148 | 878 | 2 016 | 827 |
| 2003 | 6 474 | 1 593 | 802 | 2 140 | 811 |
| 2004 | 6 984 | 1 207 | 758 | 2 740 | 798 |
| 2005 | 7 909 | 1 722 | 719 | 2 954 | 806 |
| 2006 | 7 506 | 1 649 | 693 | 2 612 | 713 |
| 2007 | 7 565 | 1 588 | 613 | 2 455 | 712 |
| 2008 | 7 897 | 1 739 | 706 | 2 536 | 684 |
| 2009 | 7 161 | 1 776 | 571 | 2 417 | 450 |
| 2010 | 7 181 | 1 906 | 639 | 2 183 | 533 |

1.3 Güterumschlag nach ausgewählten Güterabteilungen nach NST 2007 seit 2011¹⁾

| Jahr | Insgesamt | Darunter | | | |
|-----------|-----------|--|---------------------------------|---|-----------------------------|
| | | 01 Erzeugnisse d. Land-u. Forstw., Fischerei | 03 Erze, Steine und Erden | 07 Kokerei und Mineral- ölerzeugnisse | 08 Chemische Erzeugnisse |
| 2011 | 7 539 | 2 498 | 2 267 | 831 | 719 |
| 2012 | | | | | |
| Januar | 550 | 193 | 143 | 60 | 74 |
| Februar | 189 | 73 | 38 | 27 | 23 |
| März | 655 | 270 | 164 | 61 | 73 |
| April | ... | ... | ... | ... | ... |
| Mai | ... | ... | ... | ... | ... |
| Juni | ... | ... | ... | ... | ... |
| Juli | ... | ... | ... | ... | ... |
| August | ... | ... | ... | ... | ... |
| September | ... | ... | ... | ... | ... |
| Oktober | ... | ... | ... | ... | ... |
| November | ... | ... | ... | ... | ... |
| Dezember | ... | ... | ... | ... | ... |

¹⁾ ab 2011 überarbeitete Güterarten

[illegible]

1.5 Tonnenkilometrische Leistung nach Güterabteilungen und Monaten

[illegible]

2. Güterumschlag auf Binnenwasserstraßen Sachsen-Anhalts

2.1 Güterumschlag und tonnenkilometrische Leistung nach Hauptverkehrsbeziehungen

| Gegenstand der Nachweisung | März 2011 | Februar 2012 | März 2012 | Januar bis März | | |
|---|--------------|-----------------|--------------|-----------------|-------|------------------|
| | | | | 2011 | 2012 | Veränderung um % |
| in 1 000 Tonnen | | | | | | |
| Güterumschlag nach Hauptverkehrsbeziehungen | | | | | | |
| Verkehr innerhalb Sachsen-Anhalts | 1 | 0 | 1 | 6 | 7 | + 10,9 |
| Verkehr mit anderen Bundesländern | | | | | | |
| Empfang | 166 | 54 | 157 | 398 | 360 | - 9,5 |
| Versand | 290 | 73 | 330 | 642 | 646 | + 0,7 |
| Grenzüberschreitender Verkehr | | | | | | |
| Empfang | 63 | 25 | 56 | 146 | 132 | - 9,4 |
| Versand | 208 | 36 | 109 | 501 | 241 | - 51,8 |
| Durchgangsverkehr | - | - | - | - | - | - |
| Gesamtverkehr | 729 | 189 | 654 | 1 693 | 1 387 | - 18,1 |
| darunter Verkehr mit deutschen Schiffen | 460 | 134 | 449 | 1 092 | 953 | - 12,8 |
| Tonnenkilometrische Leistung nach Hauptverkehrsbeziehungen | | | | | | |
| Verkehr innerhalb Sachsen-Anhalts | 0 | 0 | 0 | 0 | 1 | + 91,8 |
| Verkehr mit anderen Bundesländern | | | | | | |
| Empfang | 53 | 19 | 57 | 135 | 129 | - 4,5 |
| Versand | 77 | 20 | 90 | 177 | 177 | - 0,1 |
| Grenzüberschreitender Verkehr | | | | | | |
| Empfang | 31 | 11 | 26 | 73 | 62 | - 15,1 |
| Versand | 113 | 18 | 55 | 267 | 122 | - 54,4 |
| Durchgangsverkehr | - | - | - | - | - | - |
| Gesamtverkehr | 275 | 68 | 228 | 651 | 489 | - 24,9 |
| darunter Verkehr mit deutschen Schiffen | 152 | 45 | 141 | 372 | 303 | - 18,6 |

2.2 Güterumschlag nach Monaten

| Zeitraum | 2011 | | | 2012 | | | Veränderung | |
|------------------|--------------|--------------|--------------|----------------|---------|--------|-------------|------|
| | Empfang | Versand | gesamt | Empfang | Versand | gesamt | 2012/2011 | |
| | in Tonnen | | | in 1000 Tonnen | | | um % | |
| Januar | 127 | 236 | 363 | 205 | 344 | 550 | + | 51,4 |
| Februar | 192 | 414 | 606 | 79 | 110 | 189 | - | 68,8 |
| März | 231 | 499 | 730 | 214 | 440 | 655 | - | 10,3 |
| April | 210 | 449 | 660 | ... | ... | ... | | ... |
| Mai | 237 | 482 | 719 | ... | ... | ... | | ... |
| Juni | 220 | 467 | 686 | ... | ... | ... | | ... |
| Juli | 206 | 451 | 656 | ... | ... | ... | | ... |
| August | 250 | 381 | 631 | ... | ... | ... | | ... |
| September | 254 | 466 | 720 | ... | ... | ... | | ... |
| Oktober | 226 | 403 | 629 | ... | ... | ... | | ... |
| November | 258 | 377 | 635 | ... | ... | ... | | ... |
| Dezember | 198 | 305 | 503 | ... | ... | ... | | ... |
| Insgesamt | 2 609 | 4 930 | 7 539 | ... | ... | ... | | ... |

2.3 Güterumschlag nach Güterabteilungen

| Güterabteilung | März 2011 | Februar 2012 | März 2012 | Januar bis März | | |
|---|---|-----------------|----------------|------------------|------------------|------------------|
| | | | | 2011 | 2012 | Veränderung um % |
| | in Tonnen | | | | | |
| | Gesamtgüterumschlag nach Güterabteilungen | | | | | |
| Erzeugnisse d. Land- u. Forstwirtschaft | 249 658 | 73 006 | 269 861 | 650 197 | 535 492 | - 17,6 |
| Kohle, rohes Erdöl und Erdgas | 2 880 | 1 143 | 1 010 | 10 260 | 4 277 | - 58,3 |
| Erze, Steine und Erden, sonst. Bergbauern. | 221 500 | 38 286 | 164 440 | 450 667 | 345 429 | - 23,4 |
| Nahrungs- und Genussmittel | 26 529 | 9 333 | 21 660 | 78 780 | 48 944 | - 37,9 |
| Textilien, Bekleidung, Leder und -waren | 95 | - | - | 232 | - | x |
| Holzwaren, Papier, Pappe, Druckerzeugn. | 15 343 | 1 972 | 6 794 | 27 275 | 18 545 | - 32,0 |
| Kokerei- und Mineralölerzeugnisse | 78 212 | 26 850 | 61 244 | 163 655 | 147 920 | - 9,6 |
| Chemische Erzeugnisse | 82 457 | 23 139 | 71 817 | 193 385 | 164 107 | - 15,1 |
| Sonst. Mineralölerz. (Glas, Zement, Gips) | 7 254 | 990 | 5 167 | 13 842 | 16 352 | + 18,1 |
| Metalle und Metallerzeugnisse | 2 924 | 3 194 | 14 513 | 13 021 | 26 871 | + 106,4 |
| Maschinen, Ausrüstungen, Haushaltsgeräte | 2 212 | 3 424 | 3 153 | 6 735 | 12 752 | + 89,3 |
| Fahrzeuge | 989 | 187 | 368 | 2 386 | 1 425 | - 40,3 |
| Möbel, Schmuck, Musikinstrumente | - | - | - | 6 | - | x |
| Sekundärrohstoffe, Abfälle | 35 092 | 6 753 | 31 548 | 74 456 | 59 325 | - 20,3 |
| Post, Pakete | - | - | - | - | - | - |
| Geräte u. Material für die Güterbeförderung | 3 593 | 659 | 2 003 | 7 968 | 5 206 | - 34,7 |
| Umszugsgut | - | - | - | - | - | - |
| Sammelgut | - | - | - | - | - | - |
| Nicht identifizierbare Güter | - | - | - | 17 | - | x |
| Sonstige Güter a. n. g. | - | - | - | - | - | - |
| Insgesamt | 728 738 | 188 936 | 653 576 | 1 692 882 | 1 386 644 | - 18,1 |
| | Anteil der Güterabteilungen am Gesamtumschlag in % | | | | | |
| Erzeugnisse d. Land- u. Forstwirtschaft | 34,4 | 38,8 | 41,2 | 38,4 | 38,7 | x |
| Kohle, rohes Erdöl und Erdgas | 0,4 | 0,6 | 0,2 | 0,6 | 0,3 | x |
| Erze, Steine und Erden, sonst. Bergbauern. | 30,4 | 20,3 | 25,2 | 26,6 | 24,9 | x |
| Nahrungs- und Genussmittel | 3,6 | 4,9 | 3,3 | 4,7 | 3,5 | x |
| Textilien, Bekleidung, Leder und -waren | 0,0 | - | - | 0,0 | - | x |
| Holzwaren, Papier, Pappe, Druckerzeugn. | 2,1 | 1,0 | 1,0 | 1,6 | 1,3 | x |
| Kokerei- und Mineralölerzeugnisse | 10,7 | 14,2 | 9,4 | 9,7 | 10,7 | x |
| Chemische Erzeugnisse | 11,3 | 12,2 | 11,0 | 11,4 | 11,8 | x |
| Sonst. Mineralölerz. (Glas, Zement, Gips) | 1,0 | 0,5 | 0,8 | 0,8 | 1,2 | x |
| Metalle und Metallerzeugnisse | 0,4 | 1,7 | 2,2 | 0,8 | 1,9 | x |
| Maschinen, Ausrüstungen, Haushaltsgeräte | 0,3 | 1,8 | 0,5 | 0,4 | 0,9 | x |
| Fahrzeuge | 0,1 | 0,1 | 0,1 | 0,1 | 0,1 | x |
| Möbel, Schmuck, Musikinstrumente | - | - | - | 0,0 | - | x |
| Sekundärrohstoffe, Abfälle | 4,8 | 3,6 | 4,8 | 4,4 | 4,3 | x |
| Post, Pakete | - | - | - | - | - | x |
| Geräte u. Material für die Güterbeförderung | 0,5 | 0,3 | 0,3 | 0,5 | 0,4 | x |
| Umszugsgut | - | - | - | - | - | x |
| Sammelgut | - | - | - | - | - | x |
| Nicht identifizierbare Güter | - | - | - | 0,0 | - | x |
| Sonstige Güter a. n. g. | - | - | - | - | - | x |
| Insgesamt | 100 | 100 | 100 | 100 | 100 | x |

2.4 Güterumschlag nach Wasserstraßengebieten, Güterhauptgruppen und Hauptverkehrsbeziehungen im März 2012

| NST- 2007 Abteilung Gruppe | Güterabteilung Gütergruppe | Güter- umschlag insgesamt | Empfang | | Versand | |
|-------------------------------------|---|-------------------------------------|-----------------|------------|------------------|------------|
| | | | davon aus Häfen | | davon nach Häfen | |
| | | | in Deutschland | im Ausland | in Deutschland | im Ausland |
| | | in 1 000 Tonnen | | | | |
| | | Elbegebiet | | | | |
| 01 | Erzeugnisse der Land- u. Forstwirtschaft | 123 | 18 | 2 | 80 | 24 |
| 01.1 | Getreide | 102 | 1 | 2 | 78 | 21 |
| 01.5 | Forstwirtschaftliche Erzeugnisse | 2 | - | - | - | 2 |
| 01.7 | Andere Erzeugnisse pflanzlichen Ursprungs | 20 | 17 | - | 2 | - |
| 03 | Erze, Steine u. Erden, sonst. Bergbauerzeugn. | 50 | 5 | 1 | 43 | - |
| 03.5 | Steine und Erden, Sand, Ton u. ä. | 50 | 5 | 1 | 43 | - |
| 04 | Nahrungs- und Genussmittel | 5 | 2 | - | 3 | 0 |
| 04.4 | Öle und Fette | 4 | 2 | - | 1 | 0 |
| 04.8 | Nahrungsmittel | 1 | - | - | 1 | - |
| 06 | Holzwaren, Papier, Pappe, Druckerzeugnisse | 7 | - | - | 7 | - |
| 06.2 | Papier, Pappe und -waren | 7 | - | - | 7 | - |
| 07 | Kokerei- und Mineralölerzeugnisse | 61 | 50 | 1 | 7 | 3 |
| 07.2 | Flüssige Mineralölerzeugnisse | 59 | 50 | 1 | 5 | 3 |
| 07.4 | Feste oder wachsartige Mineralölerzeugnisse | 2 | - | - | 2 | - |
| 08 | Chemische Erzeugnisse | 17 | 2 | 7 | 9 | - |
| 08.1 | Chemische Grundstoffe (mineralisch) | 4 | 2 | - | 2 | - |
| 08.2 | Chemische Grundstoffe (organisch) | 3 | - | - | 3 | - |
| 08.3 | Stickstoffverbindungen, Düngemittel | 11 | - | 7 | 4 | - |
| 09 | Sonstige Mineralerzeugnisse | 0 | 0 | - | 0 | - |
| 09.1 | Glas, Porzellan und ähnliche Erzeugnisse | 0 | 0 | - | 0 | - |
| 10 | Metalle und Metallerzeugnisse | 5 | 1 | 4 | 0 | - |
| 10.1 | Roheisen, Stahl Ferrolegierungen | 4 | 1 | 4 | - | - |
| 10.2 | NE-Metalle und Ausrüstungen | 1 | 0 | - | 0 | - |
| 11 | Maschinen und Ausrüstungen u. ä. | 3 | 0 | - | 1 | 2 |
| 11.8 | Sonstige Maschinen | 3 | 0 | - | 1 | 2 |
| 12 | Fahrzeuge | 0 | 0 | - | 0 | - |
| 12.1 | Erzeugnisse der Automobilindustrie | 0 | 0 | - | 0 | - |
| 14 | Sekundärrohstoffe, Abfälle | 24 | 4 | - | 13 | 8 |
| 14.2 | Sonstige Abfälle und Sekundärrohstoffe | 24 | 4 | - | 13 | 8 |
| 16 | Geräte u. Material zur Güterbeförderung | 1 | 1 | - | 0 | - |
| 16.1 | Leere Container und Wechselbehälter | 1 | 1 | - | 0 | - |
| | Insgesamt | 297 | 83 | 15 | 164 | 36 |

Noch 2.4 Güterumschlag nach Wasserstraßengebieten, Güterhauptgruppen und Hauptverkehrsbeziehungen im März 2012

| NST- 2007 Abteilung Gruppe | Güterabteilung Gütergruppe | Güter- umschlag insgesamt | Empfang | | Versand | |
|-------------------------------------|---|-------------------------------------|-----------------------|------------|------------------|------------|
| | | | davon aus Häfen | | davon nach Häfen | |
| | | | in Deutschland | im Ausland | in Deutschland | im Ausland |
| | | in 1 000 Tonnen | | | | |
| | | | Mittellandkanalgebiet | | | |
| 01 | Erzeugnisse d. Land- u. Forstwirtschaft | 146 | 27 | 11 | 62 | 46 |
| 01.1 | Getreide | 106 | 1 | 1 | 57 | 46 |
| 01.7 | Andere Erzeugnisse pflanzlichen Ursprungs | 41 | 26 | 10 | 5 | 0 |
| 02 | Kohle, rohes Erdöl und Erdgas | 1 | - | - | 1 | - |
| 02.1 | Kohle | 1 | - | - | 1 | - |
| 03 | Erze, Steine u. Erden, sonst. Bergbauerzeugn. | 114 | 35 | 7 | 69 | 4 |
| 03.1 | Eisenerze | 1 | 1 | - | - | - |
| 03.4 | (Koch-) Salz, Meerwasser | 13 | - | - | 13 | - |
| 03.5 | Steine und Erden, Sand, Ton u. ä. | 100 | 34 | 7 | 56 | 4 |
| 04 | Nahrungs- und Genussmittel | 17 | 5 | 4 | 7 | - |
| 04.4 | Öle und Fette | 9 | 5 | 4 | - | - |
| 04.6 | Stärke(-erzeugnisse), Futtermittel | 7 | - | - | 7 | - |
| 08 | Chemische Erzeugnisse | 55 | 6 | 13 | 18 | 18 |
| 08.1 | Chemische Grundstoffe (mineralisch) | 1 | - | - | 0 | 1 |
| 08.3 | Stickstoffverbindungen, Düngemittel | 53 | 5 | 13 | 17 | 17 |
| 08.5 | Pharmazeutische Erzeugnisse | 1 | - | - | 1 | - |
| 08.6 | Gummi- oder Kunststoffwaren | 1 | 1 | - | - | - |
| 09 | Sonstige Mineralerzeugnisse | 5 | - | 2 | 3 | - |
| 09.2 | Zement, Kalk, gebrannter Gips | 3 | - | - | 3 | - |
| 09.3 | Sonstige Baumaterialien und -erzeugnisse | 2 | - | 2 | 0 | - |
| 10 | Metalle und Metallerzeugnisse | 10 | - | 5 | 0 | 4 |
| 10.1 | Roheisen, Stahl, Ferrolegierungen | 9 | - | 5 | - | 4 |
| 10.2 | NE-Metalle, Halbzeug | 0 | - | - | 0 | - |
| 11 | Maschinen und Ausrüstungen | 0 | - | - | 0 | - |
| 11.8 | Sonstige Maschinen | 0 | - | - | 0 | - |
| 14 | Sekundärrohstoffe, Abfälle | 8 | 1 | - | 7 | - |
| 14.2 | Sonstige Abfälle und Sekundärrohstoffe | 8 | 1 | - | 7 | - |
| 16 | Geräte u. Material zur Güterbeförderung | 1 | 1 | - | 0 | - |
| 16.1 | Leere Container und Wechselbehälter | 1 | 1 | - | 0 | - |
| | Insgesamt | 357 | 75 | 42 | 168 | 73 |

Noch 2.4 Güterumschlag nach Wasserstraßengebieten, Güterhauptgruppen und Hauptverkehrsbeziehungen im März 2012

| NST- 2007 Abteilung Gruppe | Güterabteilung Gütergruppe | Güter- umschlag insgesamt | Empfang | | Versand | |
|-------------------------------------|---|---------------------------------|-----------------|------------|------------------|------------|
| | | | davon aus Häfen | | davon nach Häfen | |
| | | | in Deutschland | im Ausland | in Deutschland | im Ausland |
| in 1 000 Tonnen | | | | | | |
| Wasserstraßengebiete insgesamt | | | | | | |
| 01 | Erzeugnisse der Land- und Forstwirtschaft | 270 | 45 | 13 | 143 | 70 |
| 01.1 | Getreide | 207 | 2 | 3 | 135 | 67 |
| 01.5 | Forstwirtschaftliche Erzeugnisse | 2 | - | - | - | 2 |
| 01.7 | Andere Erzeugnisse pflanzlichen Ursprungs | 60 | 43 | 10 | 7 | 0 |
| 02 | Kohle, rohes Erdöl und Erdgas | 1 | - | - | 1 | - |
| 02.1 | Kohle | 1 | - | - | 1 | - |
| 03 | Erze, Steine u. Erden, sonst. Bergbauerzeugn. | 164 | 41 | 8 | 112 | 4 |
| 03.1 | Eisenerze | 1 | 1 | - | - | - |
| 03.4 | (Koch-) Salz, Meerwasser | 13 | - | - | 13 | - |
| 03.5 | Steine und Erden, Sand, Ton u. ä. | 151 | 40 | 8 | 99 | 4 |
| 04 | Nahrungs- und Genussmittel | 22 | 8 | 4 | 10 | 0 |
| 04.4 | Öle und Fette | 13 | 8 | 4 | 1 | 0 |
| 04.6 | Stärke(-erzeugnisse), Futtermittel | 7 | - | - | 7 | - |
| 04.8 | Nahrungsmittel | 1 | - | - | 1 | - |
| 06 | Holzwaren, Papier, Pappe, Druckerzeugnisse | 7 | - | - | 7 | - |
| 06.2 | Papier, Pappe und -waren | 7 | - | - | 7 | - |
| 07 | Kokerei- und Mineralölerzeugnisse | 61 | 50 | 1 | 7 | 3 |
| 07.2 | Flüssige Mineralölerzeugnisse | 59 | 50 | 1 | 5 | 3 |
| 07.4 | Feste oder wachartige Mineralölerzeugnisse | 2 | - | - | 2 | - |
| 08 | Chemische Erzeugnisse | 73 | 8 | 20 | 27 | 18 |
| 08.1 | Chemische Grundstoffe (mineralisch) | 5 | 2 | - | 2 | 1 |
| 08.2 | Chemische Grundstoffe (organisch) | 3 | - | - | 3 | - |
| 08.3 | Stickstoffverbindungen, Düngemittel | 63 | 5 | 20 | 20 | 17 |
| 08.5 | Pharmazeutische Erzeugnisse | 1 | - | - | 1 | - |
| 08.6 | Gummi- oder Kunststoffwaren | 1 | 1 | - | - | - |
| 09 | Sonstige Mineralerzeugnisse | 5 | 0 | 2 | 3 | - |
| 09.1 | Glas, Porzellan u. ä. Erzeugnisse | 0 | 0 | - | 0 | - |
| 09.2 | Zement, Kalk, gebrannter Gips | 3 | - | - | 3 | - |
| 09.3 | Sonstige Baumaterialien und -erzeugnisse | 2 | - | 2 | 0 | - |
| 10 | Metalle und Metallerzeugnisse | 15 | 1 | 9 | 1 | 4 |
| 10.1 | Roheisen, Stahl, Ferrolegierungen | 13 | 1 | 9 | - | 4 |
| 10.2 | NE-Metalle, Halbzeug | 1 | 0 | - | 1 | - |
| 11 | Maschinen und Ausrüstungen u. ä. | 3 | 0 | - | 1 | 2 |
| 11.8 | Sonstige Maschinen | 3 | 0 | - | 1 | 2 |
| 12 | Fahrzeuge | 0 | 0 | - | 0 | - |
| 12.1 | Erzeugnisse der Automobilindustrie | 0 | 0 | - | 0 | - |
| 14 | Sekundärrohstoffe, Abfälle | 32 | 5 | - | 19 | 8 |
| 14.2 | Sonstige Abfälle u. Sekundärrohstoffe | 32 | 5 | - | 19 | 8 |
| 16 | Geräte u. Material zur Güterbeförderg. | 2 | 1 | - | 1 | - |
| 16.1 | Leere Container und Wechselbehälter | 2 | 1 | - | 1 | - |
| Insgesamt | | 655 | 158 | 56 | 331 | 109 |

2.5 Güterumschlag nach Wasserstraßengebieten, Güterhauptgruppen und Hauptverkehrsbeziehungen von Januar bis März 2012

| NST- 2007 Abteilung Gruppe | Güterabteilung Gütergruppe | Güter- umschlag insgesamt | Empfang | | Versand | |
|-------------------------------------|---|-------------------------------------|-----------------|------------|------------------|------------|
| | | | davon aus Häfen | | davon nach Häfen | |
| | | | in Deutschland | im Ausland | in Deutschland | im Ausland |
| | | in 1 000 Tonnen | | | | |
| | | Elbegebiet | | | | |
| 01 | Erzeugnisse der Land- und Forstwirtschaft | 241 | 41 | 4 | 135 | 62 |
| 01.1 | Getreide | 191 | 1 | 4 | 129 | 58 |
| 01.5 | Forstwirtschaftliche Erzeugnisse | 5 | - | - | - | 5 |
| 01.7 | Andere Erzeugnisse pflanzlichen Ursprungs | 46 | 40 | - | 6 | - |
| 02 | Kohle, rohes Erdöl und Erdgas | 2 | - | 2 | - | - |
| 02.1 | Kohle | 2 | - | 2 | - | - |
| 03 | Erze, Steine u. Erden, sonst. Bergbauerzeugn. | 122 | 10 | 10 | 101 | 1 |
| 03.4 | (Koch-) Salz, Meerwasser | 2 | - | 2 | - | 0 |
| 03.5 | Steine und Erden, Sand, Ton u. ä. | 120 | 10 | 8 | 101 | 0 |
| 04 | Nahrungs- und Genussmittel | 10 | 4 | 0 | 5 | 1 |
| 04.3 | Verarbeitetes Obst und Gemüse | 1 | 1 | - | - | - |
| 04.4 | Öle und Fette | 6 | 3 | 0 | 1 | 1 |
| 04.8 | Nahrungsmittel (außer Sammelgut) | 4 | - | - | 4 | - |
| 06 | Holzwaren, Papier, Pappe, Druckerzeugnisse | 17 | 0 | - | 17 | - |
| 06.2 | Papier, Pappe und -waren | 17 | 0 | - | 17 | - |
| 07 | Kokerei- und Mineralölerzeugnisse | 146 | 111 | 2 | 25 | 7 |
| 07.2 | Flüssige Mineralölerzeugnisse | 143 | 111 | 2 | 23 | 7 |
| 07.4 | Feste oder wachsartige Mineralölerzeugnisse | 2 | - | - | 2 | - |
| 08 | Chemische Erzeugnisse | 53 | 9 | 14 | 30 | - |
| 08.1 | Chemische Grundstoffe (mineralisch) | 5 | 2 | - | 3 | - |
| 08.2 | Chemische Grundstoffe (organisch) | 9 | - | - | 9 | - |
| 08.3 | Stickstoffverbindungen, Düngemittel | 37 | 5 | 14 | 18 | - |
| 08.4 | Basiskunststoffe, Kautschuk | 1 | 1 | - | 0 | - |
| 08.5 | Pharmazeutische Erzeugnisse | 0 | 0 | - | - | - |
| 09 | Sonstige Mineralerzeugnisse | 0 | 0 | - | 0 | - |
| 09.1 | Glas, Porzellan u. ä. Erzeugnisse | 0 | 0 | - | 0 | - |
| 10 | Metalle und Metallerzeugnisse | 9 | 2 | 7 | 1 | - |
| 10.1 | Roheisen, Stahl, Ferrolegierungen | 8 | 1 | 7 | - | - |
| 10.2 | NE-Metalle, Halbzeug | 2 | 1 | - | 1 | - |
| 10.5 | Heizkessel, sonstige Metallerzeugnisse | 0 | - | - | 0 | - |
| 11 | Maschinen und Ausrüstungen u. ä. | 13 | 3 | 0 | 7 | 3 |
| 11.2 | Haushaltsgeräte | 1 | - | - | 1 | - |
| 11.4 | Geräte der Elektrizitätserzeugung | 0 | 0 | - | - | - |
| 11.8 | Sonstige Maschinen | 12 | 3 | 0 | 6 | 3 |
| 12 | Fahrzeuge | 1 | 1 | - | 0 | - |
| 12.1 | Erzeugnisse der Automobilindustrie | 1 | 1 | - | 0 | - |
| 14 | Sekundärrohstoffe, Abfälle | 47 | 5 | - | 31 | 11 |
| 14.2 | Sonstige Abfälle und Sekundärrohstoffe | 47 | 5 | - | 31 | 11 |
| 16 | Geräte u. Material zur Güterbeförderung | 2 | 1 | - | 1 | - |
| 16.1 | Leere Container und Wechselbehälter | 2 | 1 | - | 1 | - |
| | Insgesamt | 664 | 187 | 39 | 352 | 85 |

Noch 2.5 Güterumschlag nach Wasserstraßengebieten, Güterhauptgruppen und Hauptverkehrsbeziehungen von Januar bis März 2012

| NST- 2007 Abteilung Gruppe | Güterabteilung Gütergruppe | Güter- umschlag insgesamt | Empfang | | Versand | |
|-------------------------------------|---|---------------------------------|-----------------|------------|------------------|------------|
| | | | davon aus Häfen | | davon nach Häfen | |
| | | | in Deutschland | im Ausland | in Deutschland | im Ausland |
| | | in 1 000 Tonnen | | | | |
| | | Mittellandkanalgebiet | | | | |
| 01 | Erzeugnisse der Land- und Forstwirtschaft | 294 | 61 | 36 | 106 | 91 |
| 01.1 | Getreide | 200 | 5 | 6 | 99 | 90 |
| 01.7 | Andere Erzeugnisse pflanzlichen Ursprungs | 94 | 56 | 29 | 7 | 1 |
| 02 | Kohle, rohes Erdöl und Erdgas | 2 | - | 1 | 1 | - |
| 02.1 | Kohle | 2 | - | 1 | 1 | - |
| 03 | Erze, Steine u. Erden, sonst. Bergbauerzeugn. | 223 | 91 | 11 | 114 | 7 |
| 03.1 | Eisenerze | 1 | 1 | - | - | - |
| 03.4 | (Koch-) Salz, Meerwasser | 17 | 2 | - | 15 | - |
| 03.5 | Steine und Erden, Sand, Ton u. ä. | 205 | 88 | 11 | 98 | 7 |
| 04 | Nahrungs- und Genussmittel | 39 | 14 | 7 | 17 | 2 |
| 04.4 | Öle und Fette | 23 | 14 | 7 | 1 | 1 |
| 04.6 | Stärke(-erzeugnisse), Futtermittel | 17 | - | - | 16 | 1 |
| 06 | Holzwaren, Papier, Pappe, Druckerzeugnisse | 2 | - | - | - | 2 |
| 06.1 | Holz-, Kork- und Flechtwaren | 2 | - | - | - | 2 |
| 07 | Kokerei- und Mineralölerzeugnisse | 2 | - | 2 | - | - |
| 07.4 | Feste oder wachsartige Mineralölerzeugnisse | 2 | - | 2 | - | - |
| 08 | Chemische Erzeugnisse | 118 | 10 | 22 | 45 | 41 |
| 08.1 | Chemische Grundstoffe (mineralisch) | 2 | 1 | - | 0 | 1 |
| 08.3 | Stickstoffverbindungen, Düngemittel | 113 | 8 | 22 | 43 | 40 |
| 08.5 | Pharmazeutische Erzeugnisse | 2 | - | - | 2 | - |
| 08.6 | Gummi- oder Kunststoffwaren | 1 | 1 | - | - | - |
| 09 | Sonstige Mineralerzeugnisse | 16 | - | 2 | 4 | 9 |
| 09.1 | Glas, Porzellan u. ä. Erzeugnisse | 0 | - | - | 0 | - |
| 09.2 | Zement, Kalk, gebrannter Gips | 13 | - | - | 4 | 9 |
| 09.3 | Sonstige Baumaterialien und -erzeugnisse | 3 | - | 2 | 0 | - |
| 10 | Metalle und Metallerzeugnisse | 18 | - | 12 | 1 | 4 |
| 10.1 | Roheisen, Stahl, Ferrolegierungen | 16 | - | 12 | 0 | 4 |
| 10.2 | NE-Metalle, Halbzeug | 1 | - | - | 1 | - |
| 11 | Maschinen und Ausrüstungen | 0 | - | - | 0 | - |
| 11.8 | Sonstige Maschinen | 0 | - | - | 0 | - |
| 14 | Sekundärrohstoffe, Abfälle | 13 | 1 | - | 12 | - |
| 14.2 | Sonstige Abfälle und Sekundärrohstoffe | 13 | 1 | - | 12 | - |
| 16 | Geräte u. Material zur Güterbeförderung | 3 | 2 | - | 1 | - |
| 16.1 | Leere Container und Wechselbehälter | 3 | 2 | - | 1 | - |
| | Insgesamt | 730 | 179 | 93 | 301 | 156 |

Noch 2.5 Güterumschlag nach Wasserstraßengebieten, Güterhauptgruppen und Hauptverkehrsbeziehungen von Januar bis März 2012

| NST- 2007 Abteilung Gruppe | Güterabteilung Gütergruppe | Güter- umschlag insgesamt | Empfang | | Versand | |
|-------------------------------------|---|---------------------------------|-----------------|------------|------------------|------------|
| | | | davon aus Häfen | | davon nach Häfen | |
| | | | in Deutschland | im Ausland | in Deutschland | im Ausland |
| in 1 000 Tonnen | | | | | | |
| Wasserstraßengebiete insgesamt | | | | | | |
| 01 | Erzeugnisse der Land- und Forstwirtschaft | 535 | 102 | 39 | 241 | 153 |
| 01.1 | Getreide | 391 | 6 | 10 | 228 | 147 |
| 01.5 | Forstwirtschaftliche Erzeugnisse | 5 | - | - | - | 5 |
| 01.7 | Andere Erzeugnisse pflanzlichen Ursprungs | 140 | 96 | 29 | 13 | 1 |
| 02 | Kohle, rohes Erdöl und Erdgas | 4 | - | 3 | 1 | - |
| 02.1 | Kohle | 4 | - | 3 | 1 | - |
| 03 | Erze, Steine u. Erden, sonst. Bergbauerzeugn. | 345 | 101 | 21 | 215 | 8 |
| 03.1 | Eisenerze | 1 | 1 | - | - | - |
| 03.4 | (Koch-) Salz, Meerwasser | 20 | 2 | 2 | 15 | 0 |
| 03.5 | Steine und Erden Sand, Ton u. ä. | 325 | 99 | 19 | 199 | 8 |
| 04 | Nahrungs- und Genussmittel | 49 | 18 | 7 | 21 | 3 |
| 04.3 | Verarbeitetes Obst und Gemüse | 1 | 1 | - | - | - |
| 04.4 | Öle und Fette | 28 | 17 | 7 | 2 | 2 |
| 04.6 | Stärke(-erzeugnisse), Futtermittel | 17 | - | - | 16 | 1 |
| 04.8 | Nahrungsmittel (außer Sammelgut) | 4 | - | - | 4 | - |
| 06 | Holzwaren, Papier, Pappe, Druckerzeugnisse | 19 | 0 | - | 17 | 2 |
| 06.1 | Holz-, Kork- und Flechtwaren | 2 | - | - | - | 2 |
| 06.2 | Papier, Pappe und -waren | 17 | 0 | - | 17 | - |
| 07 | Kokerei- und Mineralölerzeugnisse | 148 | 111 | 5 | 25 | 7 |
| 07.2 | Flüssige Mineralölerzeugnisse | 143 | 111 | 2 | 23 | 7 |
| 07.4 | Feste oder wachsartige Mineralölerzeugnisse | 5 | - | 2 | 2 | - |
| 08 | Chemische Erzeugnisse | 171 | 19 | 36 | 75 | 41 |
| 08.1 | Chemische Grundstoffe (mineralisch) | 7 | 4 | - | 3 | 1 |
| 08.2 | Chemische Grundstoffe (organisch) | 9 | - | - | 9 | - |
| 08.3 | Stickstoffverbindungen, Düngemittel | 150 | 13 | 36 | 61 | 40 |
| 08.4 | Basiskunststoffe, Kautschuk | 1 | 1 | - | 0 | - |
| 08.5 | Pharmazeutische Erzeugnisse | 2 | 0 | - | 2 | - |
| 08.6 | Gummi- oder Kunststoffwaren | 1 | 1 | - | - | - |
| 09 | Sonstige Mineralerzeugnisse | 16 | 0 | 2 | 4 | 9 |
| 09.1 | Glas, Porzellan u. ä. Erzeugnisse | 0 | 0 | - | 0 | - |
| 09.2 | Zement, Kalk, gebrannter Gips | 13 | - | - | 4 | 9 |
| 09.3 | Sonstige Baumaterialien und -erzeugnisse | 3 | - | 2 | 0 | - |
| 10 | Metalle und Metallerzeugnisse | 27 | 2 | 19 | 2 | 4 |
| 10.1 | Roheisen, Stahl, Ferrolegierungen | 24 | 1 | 19 | 0 | 4 |
| 10.2 | NE-Metalle, Halbzeug | 3 | 1 | - | 2 | - |
| 10.5 | Heizkessel, sonstige Metallerzeugnisse | 0 | - | - | 0 | - |
| 11 | Maschinen und Ausrüstungen u. ä. | 13 | 3 | 0 | 7 | 3 |
| 11.2 | Haushaltsgeräte | 1 | - | - | 1 | - |
| 11.4 | Geräte der Elektrizitätserzeugung | 0 | 0 | - | - | - |
| 11.8 | Sonstige Maschinen | 12 | 3 | 0 | 6 | 3 |
| 12 | Fahrzeuge | 1 | 1 | - | 0 | - |
| 12.1 | Erzeugnisse der Automobilindustrie | 1 | 1 | - | 0 | - |
| 14 | Sekundärrohstoffe, Abfälle | 59 | 6 | - | 42 | 11 |
| 14.2 | Sonstige Abfälle und Sekundärrohstoffe | 59 | 6 | - | 42 | 11 |
| 16 | Geräte u. Material zur Güterbeförderung | 5 | 3 | - | 2 | - |
| 16.1 | Leere Container und Wechselbehälter | 5 | 3 | - | 2 | - |
| Insgesamt | | 1 394 | 367 | 132 | 653 | 241 |

2.6 Güterbeförderung nach Containerarten und Hauptverkehrsbeziehungen

| Containerart | Einheit | Februar 2012 | März 2012 | Januar- März | | | |
|--------------|---------|-----------------|--------------|--------------|------|------------------|--|
| | | | | 2011 | 2012 | Veränderung um % | |
| | | | | | | | |
| | | | | | | | |
| | | | | | | | |
| | | | | | | | |
| | | | | | | | |
| | | | | | | | |
| | | | | | | | |
| | | | | | | | |
| | | | | | | | |
| | | | | | | | |
| | | | | | | | |
| | | | | | | | |
| | | | | | | | |
| | | | | | | | |
| | | | | | | | |
| | | | | | | | |
| | | | | | | | |
| | | | | | | | |
| | | | | | | | |
| | | | | | | | |
| | | | | | | | |
| | | | | | | | |
| | | | | | | | |
| | | | | | | | |
| | | | | | | | |
| | | | | | | | |
| | | | | | | | |
| | | | | | | | |
| | | | | | | | |
| | | | | | | | |
| | | | | | | | |
| | | | | | | | |
| | | | | | | | |
| | | | | | | | |
| | | | | | | | |
| | | | | | | | |
| | | | | | | | |
| | | | | | | | |
| | | | | | | | |
| | | | | | | | |
| | | | | | | | |
| | | | | | | | |
| | | | | | | | |
| | | | | | | | |
| | | | | | | | |
| | | | | | | | |
| | | | | | | | |
| | | | | | | | |
| | | | | | | | |
| | | | | | | | |
| | | | | | | | |
| | | | | | | | |
| | | | | | | | |
| | | | | | | | |
| | | | | | | | |
| | | | | | | | |
| | | | | | | | |
| | | | | | | | |
| | | | | | | | |
| | | | | | | | |
| | | | | | | | |
| | | | | | | | |
| | | | | | | | |
| | | | | | | | |
| | | | | | | | |
| | | | | | | | |
| | | | | | | | |
| | | | | | | | |
| | | | | | | | |
| | | | | | | | |
| | | | | | | | |
| | | | | | | | |
| | | | | | | | |
| | | | | | | | |
| | | | | | | | |
| | | | | | | | |
| | | | | | | | |
| | | | | | | | |
| | | | | | | | |
| | | | | | | | |
| | | | | | | | |
| | | | | | | | |
| | | | | | | | |
| | | | | | | | |
| | | | | | | | |
| | | | | | | | |
| | | | | | | | |
| | | | | | | | |
| | | | | | | | |
| | | | | | | | |
| | | | | | | | |
| | | | | | | | |
| | | | | | | | |
| | | | | | | | |
| | | | | | | | |
| | | | | | | | |
| | | | | | | | |
| | | | | | | | |
| | | | | | | | |
| | | | | | | | |
| | | | | | | | |
| | | | | | | | |
| | | | | | | | |
| | | | | | | | |
| | | | | | | | |
| | | | | | | | |
| | | | | | | | |
| | | | | | | | |
| | | | | | | | |
| | | | | | | | |
| | | | | | | | |
| | | | | | | | |
| | | | | | | | |
| | | | | | | | |
| | | | | | | | |
| | | | | | | | |
| | | | | | | | |
| | | | | | | | |
| | | | | | | | |
| | | | | | | | |
| | | | | | | | |
| | | | | | | | |
| | | | | | | | |
| | | | | | | | |
| | | | | | | | |
| | | | | | | | |
| | | | | | | | |
| | | | | | | | |
| | | | | | | | |
| | | | | | | | |
| | | | | | | | |
| | | | | | | | |
| | | | | | | | |
| | | | | | | | |
| | | | | | | | |
| | | | | | | | |
| | | | | | | | |
| | | | | | | | |
| | | | | | | | |
| | | | | | | | |
| | | | | | | | |
| | | | | | | | |
| | | | | | | | |
| | | | | | | | |
| | | | | | | | |
| | | | | | | | |
| | | | | | | | |
| | | | | | | | |
| | | | | | | | |
| | | | | | | | |
| | | | | | | | |
| | | | | | | | |
| | | | | | | | |
| | | | | | | | |
| | | | | | | | |
| | | | | | | | |
| | | | | | | | |
| | | | | | | | |
| | | | | | | | |
| | | | | | | | |
| | | | | | | | |
| | | | | | | | |
| | | | | | | | |
| | | | | | | | |
| | | | | | | | |
| | | | | | | | |
| | | | | | | | |

2.7 Containerumschlag nach Wasserstraßengebieten, Containerart, Anzahl und TEU

| Containerart | Einheit | Empfang | | Versand | | Insgesamt | | |
|-------------------------|---------|--------------------------------|-------|---------|-------|-----------|-------|---------------------|
| | | 2011 | 2012 | 2011 | 2012 | 2011 | 2012 | Veränderung um % |
| | | März Elbegebiet | | | | | | |
| 20-Fuß Container | Anzahl | 215 | 252 | 218 | 212 | 433 | 464 | + 7,2 |
| 30-Fuß Container | Anzahl | - | - | - | - | - | - | - |
| 40-Fuß Container | Anzahl | 459 | 78 | 392 | 96 | 851 | 174 | - 79,6 |
| Container größer 40-Fuß | Anzahl | 53 | - | 42 | - | 95 | - | x |
| Insgesamt | TEU | 1 252 | 408 | 1 097 | 404 | 2 349 | 812 | - 65,4 |
| | | Mittellandkanalgebiet | | | | | | |
| 20-Fuß Container | Anzahl | 563 | 472 | 531 | 567 | 1 094 | 1 039 | - 5,0 |
| 30-Fuß Container | Anzahl | - | - | - | - | - | - | - |
| 40-Fuß Container | Anzahl | 51 | 25 | 48 | 6 | 99 | 31 | - 68,7 |
| Container größer 40-Fuß | Anzahl | - | - | - | - | - | - | - |
| Insgesamt | TEU | 665 | 522 | 627 | 579 | 1 292 | 1 101 | - 14,8 |
| | | Wasserstraßengebiete insgesamt | | | | | | |
| 20-Fuß Container | Anzahl | 778 | 724 | 749 | 779 | 1 527 | 1 503 | - 1,6 |
| 30-Fuß Container | Anzahl | - | - | - | - | - | - | - |
| 40-Fuß Container | Anzahl | 510 | 103 | 440 | 102 | 950 | 205 | - 78,4 |
| Container größer 40-Fuß | Anzahl | 53 | - | 42 | - | 95 | - | x |
| Insgesamt | TEU | 1 917 | 930 | 1 724 | 983 | 3 641 | 1 913 | - 47,5 |
| | | Januar-März Elbegebiet | | | | | | |
| 20-Fuß Container | Anzahl | 556 | 549 | 534 | 538 | 1 090 | 1 087 | - 0,3 |
| 30-Fuß Container | Anzahl | - | - | - | - | - | - | - |
| 40-Fuß Container | Anzahl | 974 | 232 | 871 | 240 | 1 845 | 472 | - 74,4 |
| Container größer 40-Fuß | Anzahl | 79 | 60 | 62 | 43 | 141 | 103 | - 27,0 |
| Insgesamt | TEU | 2 682 | 1 148 | 2 416 | 1 115 | 5 097 | 2 263 | - 55,6 |
| | | Mittellandkanalgebiet | | | | | | |
| 20-Fuß Container | Anzahl | 1 308 | 1 347 | 1 188 | 1 330 | 2 496 | 2 677 | + 7,3 |
| 30-Fuß Container | Anzahl | - | - | - | - | - | - | - |
| 40-Fuß Container | Anzahl | 93 | 40 | 70 | 35 | 163 | 75 | - 54,0 |
| Container größer 40-Fuß | Anzahl | - | - | - | - | - | - | - |
| Insgesamt | TEU | 1 494 | 1 427 | 1 328 | 1 400 | 2 822 | 2 827 | + 0,2 |
| | | Wasserstraßengebiete insgesamt | | | | | | |
| 20-Fuß Container | Anzahl | 1 864 | 1 896 | 1 722 | 1 868 | 3 586 | 3 764 | + 5,0 |
| 30-Fuß Container | Anzahl | - | - | - | - | - | - | - |
| 40-Fuß Container | Anzahl | 1 067 | 272 | 941 | 275 | 2 008 | 547 | - 72,8 |
| Container größer 40-Fuß | Anzahl | 79 | 60 | 62 | 43 | 141 | 103 | - 27,0 |
| Insgesamt | TEU | 4 176 | 2 575 | 3 744 | 2 515 | 7 919 | 5 090 | - 35,7 |

**2.8 Containerumschlag nach Wasserstraßengebieten, Containerart, Anzahl, TEU und Hauptverkehrsbeziehungen
im März 2012 und Januar bis März 2012**

| Containerart | Einheit | Container- umschlag insgesamt | Empfang | | Versand | |
|-------------------------|---------|-------------------------------------|--------------------------------|---------------|-------------------|---------------|
| | | | davon aus Häfen | | davon nach Häfen | |
| | | | in Deutschland | im Ausland | in Deutschland | im Ausland |
| | | | März Elbegebiet | | | |
| 20-Fuß Container | Anzahl | 464 | 252 | - | 212 | |
| 30-Fuß Container | Anzahl | - | - | - | - | |
| 40-Fuß Container | Anzahl | 174 | 78 | - | 96 | |
| Container größer 40-Fuß | Anzahl | - | - | - | - | |
| Insgesamt | TEU | 812 | 408 | - | 404 | |
| | | | Mittellandkanalgebiet | | | |
| 20-Fuß Container | Anzahl | 1 039 | 472 | - | 567 | |
| 30-Fuß Container | Anzahl | - | - | - | - | |
| 40-Fuß Container | Anzahl | 31 | 25 | - | 6 | |
| Container größer 40-Fuß | Anzahl | - | - | - | - | |
| Insgesamt | TEU | 1 101 | 522 | - | 579 | |
| | | | Wasserstraßengebiete insgesamt | | | |
| 20-Fuß Container | Anzahl | 1 503 | 724 | - | 779 | |
| 30-Fuß Container | Anzahl | - | - | - | - | |
| 40-Fuß Container | Anzahl | 205 | 103 | - | 102 | |
| Container größer 40-Fuß | Anzahl | - | - | - | - | |
| Insgesamt | TEU | 1 913 | 930 | - | 983 | |
| | | | Januar-März Elbegebiet | | | |
| 20-Fuß Container | Anzahl | 1 087 | 549 | - | 538 | |
| 30-Fuß Container | Anzahl | - | - | - | - | |
| 40-Fuß Container | Anzahl | 472 | 232 | - | 240 | |
| Container größer 40-Fuß | Anzahl | 103 | 60 | - | 43 | |
| Insgesamt | TEU | 2 263 | 1 148 | - | 1 115 | |
| | | | Mittellandkanalgebiet | | | |
| 20-Fuß Container | Anzahl | 2 677 | 1 347 | - | 1 330 | |
| 30-Fuß Container | Anzahl | - | - | - | - | |
| 40-Fuß Container | Anzahl | 75 | 40 | - | 35 | |
| Container größer 40-Fuß | Anzahl | - | - | - | - | |
| Insgesamt | TEU | 2 827 | 1 427 | - | 1 400 | |
| | | | Wasserstraßengebiete insgesamt | | | |
| 20-Fuß Container | Anzahl | 3 764 | 1 896 | - | 1 868 | |
| 30-Fuß Container | Anzahl | - | - | - | - | |
| 40-Fuß Container | Anzahl | 547 | 272 | - | 275 | |
| Container größer 40-Fuß | Anzahl | 103 | 60 | - | 43 | |
| Insgesamt | TEU | 5 090 | 2 575 | - | 2 515 | |

3. Schiffsverkehr auf Binnenwasserstraßen Sachsen-Anhalts

3.1 Schiffsverkehr nach Monaten

| Zeitraum | 2012 | | | 2011 | Veränderung 2012/2011 um % | |
|------------------|--------------------|----------------------|-------------------|-------------------|----------------------------------|------|
| | Schiffe beladen | Schiffe unbeladen | Schiffe gesamt | Schiffe gesamt | | |
| Januar | 647 | 518 | 1 165 | 757 | + | 53,9 |
| Februar | 232 | 165 | 397 | 1 272 | - | 68,8 |
| März | 765 | 560 | 1325 | 1 562 | - | 15,2 |
| April | ... | ... | ... | 1 467 | | ... |
| Mai | ... | ... | ... | 1 596 | | ... |
| Juni | ... | ... | ... | 1 626 | | ... |
| Juli | ... | ... | ... | 1 496 | | ... |
| August | ... | ... | ... | 1 525 | | ... |
| September | ... | ... | ... | 1 585 | | ... |
| Oktober | ... | ... | ... | 1 489 | | ... |
| November | ... | ... | ... | 1 514 | | ... |
| Dezember | ... | ... | ... | 1 147 | | ... |
| Insgesamt | ... | ... | ... | 17 036 | | ... |

3.2 Schiffsverkehr nach Wasserstraßengebieten, Beladungszustand und Flagge im März 2012

| Flagge | Schiffe mit eigenem Antrieb | | | | | Schiffe ohne eigenen Antrieb | | | | |
|---------------------------------------|-----------------------------|-------------------------------|-----------------------------------|------------|-------------------------------|------------------------------|-------------------------------|-----------------------------------|------------|-------------------------------|
| | beladen | | | unbeladen | | beladen | | | unbeladen | |
| | Anzahl | Trag- fähigkeit 1 000 t | Aus-/ Ein- ladungen 1 000 t | Anzahl | Trag- fähigkeit 1 000 t | Anzahl | Trag- fähigkeit 1 000 t | Aus-/ Ein- ladungen 1 000 t | Anzahl | Trag- fähigkeit 1 000 t |
| Elbegebiet | | | | | | | | | | |
| Deutschland | 209 | 249 | 199 | 163 | 191 | 105 | 83 | 31 | 58 | 45 |
| Niederlande | 33 | 41 | 34 | 29 | 35 | - | - | - | - | - |
| Luxemburg | 1 | 1 | 1 | 1 | 1 | - | - | - | - | - |
| Tschechien | 13 | 14 | 8 | 13 | 14 | 12 | 12 | 8 | 12 | 12 |
| Polen | 17 | 13 | 11 | 16 | 12 | 13 | 10 | 6 | 13 | 10 |
| Insgesamt | 273 | 319 | 252 | 222 | 253 | 130 | 104 | 45 | 83 | 66 |
| Mittellandkanalgebiet | | | | | | | | | | |
| Deutschland | 191 | 252 | 208 | 138 | 172 | 19 | 23 | 13 | 10 | 7 |
| Niederlande | 89 | 101 | 86 | 54 | 59 | 1 | 1 | 1 | 1 | 1 |
| Belgien | 5 | 7 | 5 | 3 | 4 | - | - | - | - | - |
| Frankreich | 1 | 2 | 1 | 1 | 2 | - | - | - | - | - |
| Tschechien | 9 | 10 | 8 | 7 | 8 | - | - | - | - | - |
| Polen | 35 | 30 | 26 | 29 | 24 | 12 | 11 | 10 | 12 | 11 |
| Insgesamt | 330 | 402 | 334 | 232 | 270 | 32 | 36 | 24 | 23 | 19 |
| Wasserstraßengebiete insgesamt | | | | | | | | | | |
| Deutschland | 400 | 501 | 406 | 301 | 363 | 124 | 106 | 44 | 68 | 52 |
| Niederlande | 122 | 142 | 120 | 83 | 95 | 1 | 1 | 1 | 1 | 1 |
| Belgien | 5 | 7 | 5 | 3 | 4 | - | - | - | - | - |
| Luxemburg | 1 | 1 | 1 | 1 | 1 | - | - | - | - | - |
| Frankreich | 1 | 2 | 1 | 1 | 2 | - | - | - | - | - |
| Tschechien | 22 | 24 | 16 | 20 | 22 | 12 | 12 | 8 | 12 | 12 |
| Polen | 52 | 44 | 37 | 45 | 36 | 25 | 21 | 16 | 25 | 21 |
| Insgesamt | 603 | 720 | 586 | 454 | 523 | 162 | 140 | 69 | 106 | 85 |

3.3 Schiffsverkehr nach Wasserstraßengebieten, Beladungszustand und Flagge Januar bis März 2012

| Flagge | Schiffe mit eigenem Antrieb | | | | | Schiffe ohne eigenen Antrieb | | | | |
|---------------------------------------|-----------------------------|-------------------------------|-----------------------------------|------------|-------------------------------|------------------------------|-------------------------------|-----------------------------------|------------|-------------------------------|
| | beladen | | | unbeladen | | beladen | | | unbeladen | |
| | Anzahl | Trag- fähigkeit 1 000 t | Aus-/ Ein- ladungen 1 000 t | Anzahl | Trag- fähigkeit 1 000 t | Anzahl | Trag- fähigkeit 1 000 t | Aus-/ Ein- ladungen 1 000 t | Anzahl | Trag- fähigkeit 1 000 t |
| Elbegebiet | | | | | | | | | | |
| Deutschland | 435 | 525 | 417 | 344 | 411 | 260 | 222 | 90 | 171 | 151 |
| Niederlande | 68 | 87 | 69 | 61 | 77 | 1 | 1 | 1 | 1 | 1 |
| Belgien | 3 | 5 | 4 | 3 | 5 | - | - | - | - | - |
| Luxemburg | 3 | 3 | 3 | 3 | 3 | - | - | - | - | - |
| Tschechien | 40 | 43 | 25 | 36 | 39 | 22 | 19 | 13 | 22 | 19 |
| Polen | 44 | 37 | 30 | 40 | 33 | 27 | 19 | 13 | 27 | 19 |
| Insgesamt | 593 | 700 | 548 | 487 | 568 | 310 | 261 | 116 | 221 | 190 |
| Mittellandkanalgebiet | | | | | | | | | | |
| Deutschland | 402 | 534 | 426 | 300 | 381 | 39 | 49 | 26 | 20 | 14 |
| Niederlande | 178 | 208 | 174 | 117 | 135 | 3 | 4 | 4 | 1 | 1 |
| Belgien | 9 | 12 | 10 | 5 | 7 | - | - | - | - | - |
| Frankreich | 2 | 3 | 2 | 2 | 3 | - | - | - | - | - |
| Tschechien | 22 | 24 | 19 | 16 | 18 | 5 | 5 | 4 | 3 | 3 |
| Polen | 64 | 60 | 50 | 54 | 48 | 17 | 17 | 15 | 17 | 17 |
| Insgesamt | 677 | 842 | 681 | 494 | 591 | 64 | 75 | 49 | 41 | 34 |
| Wasserstraßengebiete insgesamt | | | | | | | | | | |
| Deutschland | 837 | 1 059 | 843 | 644 | 791 | 299 | 271 | 116 | 191 | 165 |
| Niederlande | 246 | 296 | 242 | 178 | 212 | 4 | 4 | 4 | 2 | 2 |
| Belgien | 12 | 17 | 13 | 8 | 12 | - | - | - | - | - |
| Luxemburg | 3 | 3 | 3 | 3 | 3 | - | - | - | - | - |
| Frankreich | 2 | 3 | 2 | 2 | 3 | - | - | - | - | - |
| Tschechien | 62 | 67 | 44 | 52 | 57 | 27 | 24 | 17 | 25 | 22 |
| Polen | 108 | 97 | 81 | 94 | 81 | 44 | 36 | 28 | 44 | 36 |
| Insgesamt | 1 270 | 1 542 | 1 229 | 981 | 1 159 | 374 | 336 | 164 | 262 | 224 |

1. Güterverkehr auf Binnenwasserstraßen 1991 - 2011

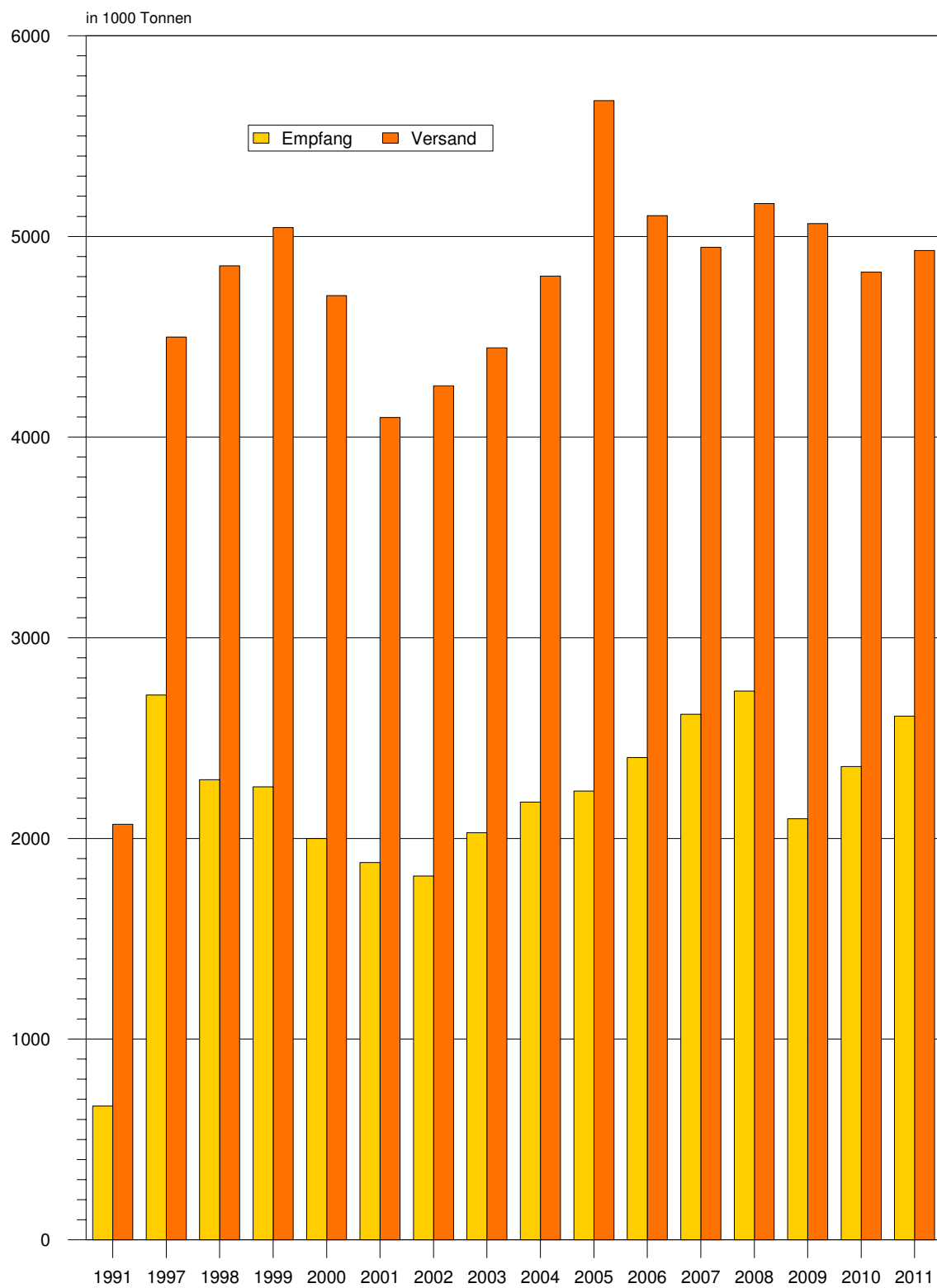

2. Gesamtgüterumschlag auf Binnenwasserstraßen der Jahre 2011 und 2012

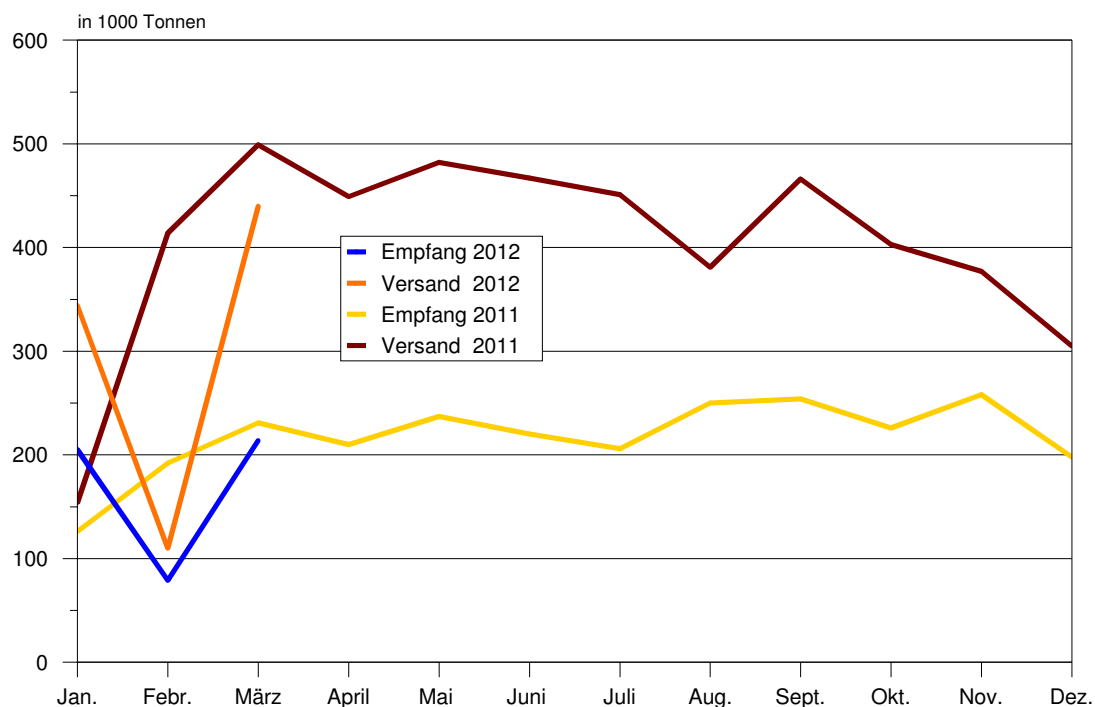

3. Güterumschlag nach Hauptverkehrsbeziehungen der Jahre 2011 und 2012

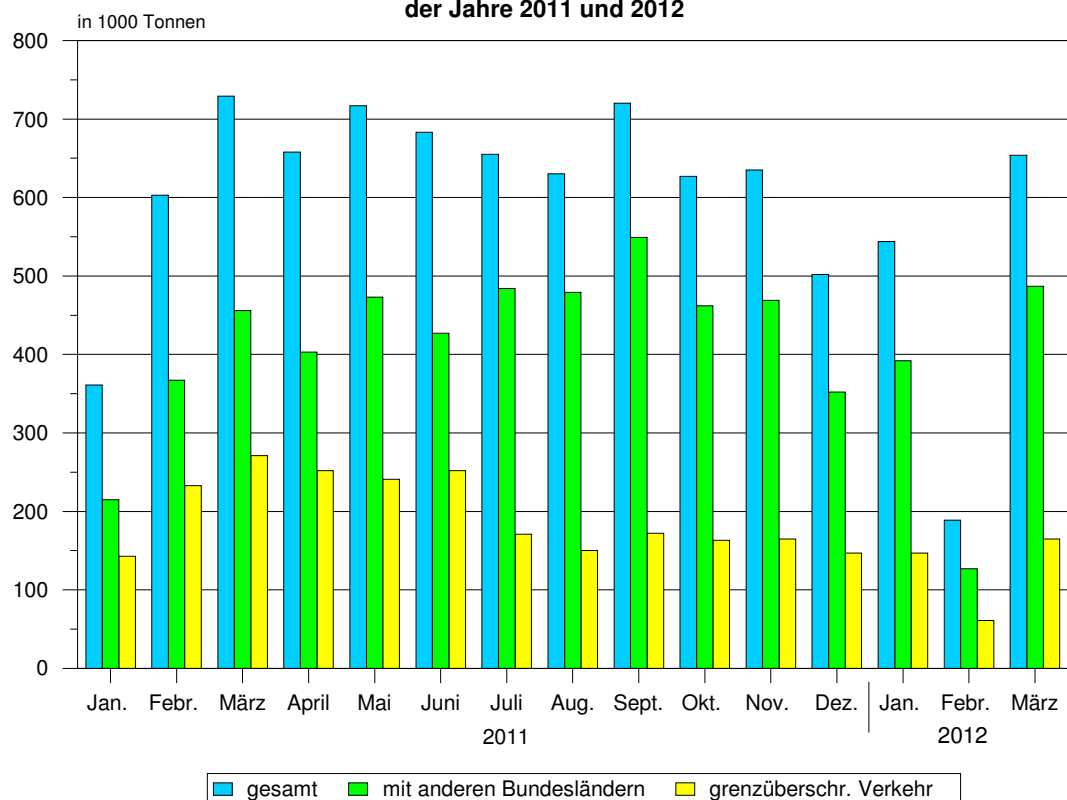

4. Güterumschlag nach ausgewählten Güterabteilungen März 2012

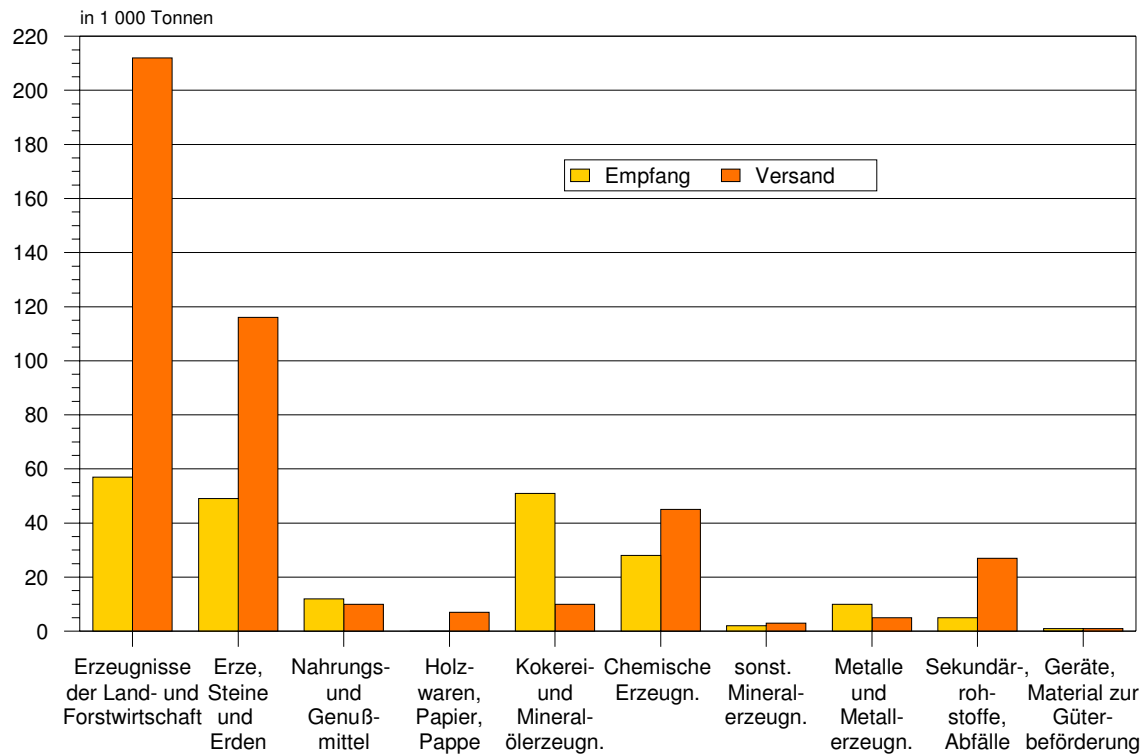

5. Güterumschlag nach Wasserstraßengebieten März 2012

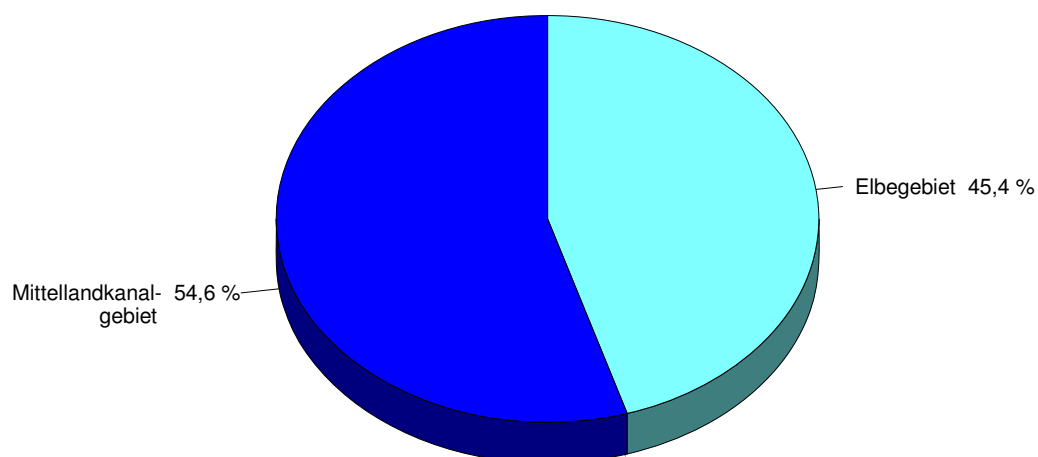

6. Schiffsankünfte und -abgänge nach Monaten der Jahre 2011 und 2012

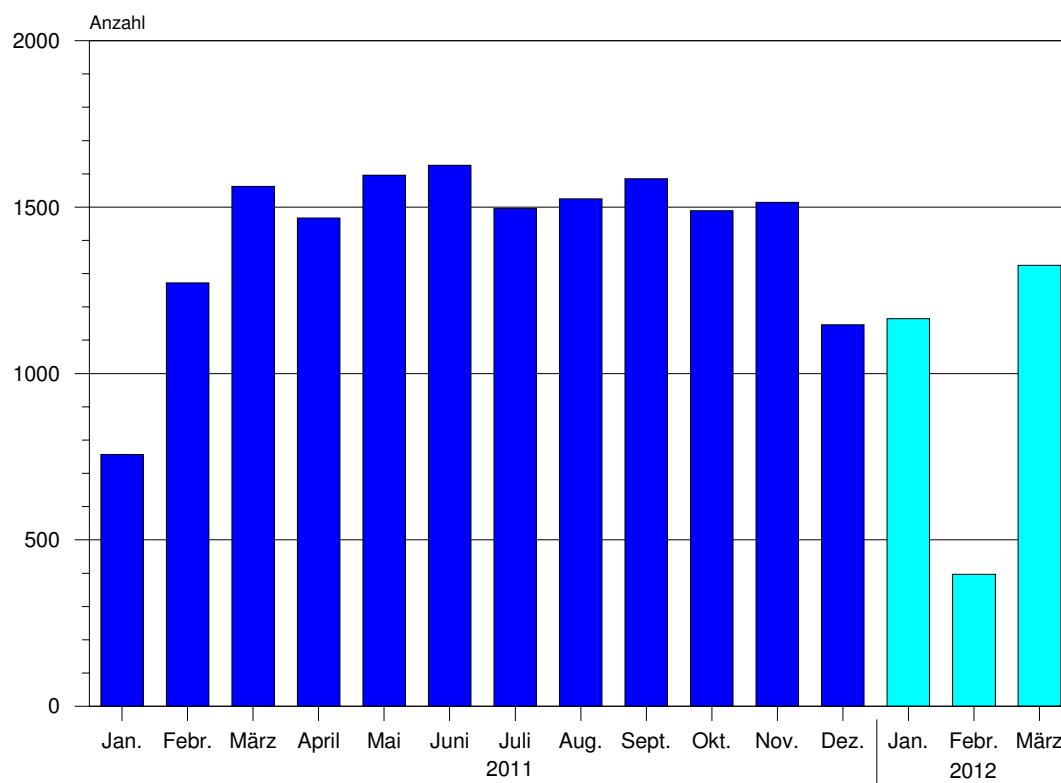

7. Schiffsankünfte und -abgänge nach Herkunftsländern im März 2012

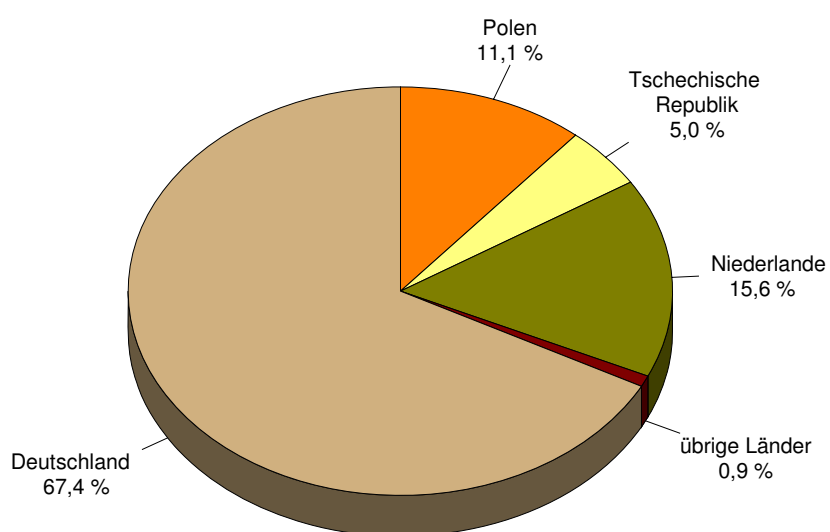

NST-2007 Übersicht über die Gliederung**Abteilung Bezeichnung**

| | |
|----|---|
| 01 | Erzeugnisse der Landwirtschaft, Jagd und Forstwirtschaft; Fische und Fischereierzeugnisse |
| 02 | Kohle, rohes Erdöl und Erdgas |
| 03 | Erze, Steine und Erden, sonstige Bergbauerzeugnisse; Torf; Uran- und Thoriumerze |
| 04 | Nahrungs- und Genußmittel |
| 05 | Textilien und Bekleidung; Leder und Lederwaren |
| 06 | Holz sowie Holz-, Kork- und Flechtwaren (ohne Rohholz und Möbel); Papier, Pappe und Waren daraus; Verlags- und Druckerzeugnisse, bespielte Ton-, Bild- und Datenträger |
| 07 | Kokereierzeugnisse und Mineralölerzeugnisse |
| 08 | Chemische Erzeugnisse und Chemiefasern; Gummi- und Kunststoffwaren; Spalt- und Brutstoffe |
| 09 | Sonstige Mineralerzeugnisse |
| 10 | Metalle und Halbzeug daraus; Metallerzeugnisse, ohne Maschinen und Geräte |
| 11 | Maschinen und Ausrüstungen a.n.g.; Büromaschinen, Datenverarbeitungsgeräte und -einrichtungen; Geräte der Elektrizitätserzeugung und -verteilung u.Ä.; Nachrichtentechnik, Rundfunk- und Fernsehgeräte sowie elektronische Bauelemente; Medizin-, Mess-, steuerungs- und regelungstechnische Erzeugnisse; optische Erzeugnisse; Uhren |
| 12 | Fahrzeuge |
| 13 | Möbel, Schmuck, Musikinstrumente, Sportgeräte, Spielwaren und sonstige Erzeugnisse |
| 14 | Sekundärrohstoffe, kommunale Abfälle und sonstige Abfälle |
| 15 | Post, Pakete |
| 16 | Geräte und Material für die Güterbeförderung |
| 17 | Im Rahmen von privaten und gewerblichen Umzügen beförderte Güter; von den Fahrgästen getrennt befördertes Gepäck; zum Zwecke der Reparatur bewegte Fahrzeuge ; sonstige nichtmarktbestimmte Güter a.n.g. |
| 18 | Sammelgut: eine Mischung verschiedener Arten von Gütern, die zusammen befördert werden |
| 19 | Nicht identifizierbare Güter: Güter, die sich aus irgendeinem Grund nicht genau bestimmen lassen und daher nicht den Gruppen 01-16 zugeordnet werden können |
| 20 | Sonstige Güter a.n.g. |

a.n.g. anderweitig nicht genannt

Veröffentlichungen ¹⁾ im Statistischen Landesamt Sachsen-Anhalt

Im Monat Juli 2012 erschienen:

| Bestell-Nr. | Kennziffer/ Periodizität | Titel | Preis (in EUR) |
|-------------|-----------------------------|--|-------------------|
| 1 Z 0 03 | Z | Statistisches Monatsheft 7/12 | 5,50 |
| 3 A 1 14 | A I, AVI - j/11 | Ergebnisse des Mikrozensus - Bevölkerung und Erwerbstätigkeit - 2011 | 4,50 |
| 3 A 5 01 | A V - j/11 | Bodenfläche nach Art der tatsächlichen Nutzung - Stichtag: 31.12.2011 - | 3,50 |
| 3 A 6 06 | A VI - j/11 | Pendlerströme der sozialversicherungspflichtig Beschäftigten - Stichtag: 30.06.2011 - | 2,50 |
| 3 C 3 05 | C III - m-5/12 | Schlachtungen und Geflügel - Mai 2012 - | 1,50 |
| 3 D 3 01 | D III - j/11 | Insolvenzverfahren - 2011 - | 3,00 |
| 3 E 1 02 | E I - m-1/12 | Beschäftigte, Umsatz im Verarbeitenden Gewerbe sowie im Bergbau und der Gewinnung von Steinen und Erden - Januar 2012 - Vorläufige Ergebnisse Betriebe mit 50 und mehr tätigen Personen | 5,00 |
| 3 E 1 02 | E I - m-2/12 | Beschäftigte, Umsatz im Verarbeitenden Gewerbe sowie im Bergbau und der Gewinnung von Steinen und Erden - Februar 2012 - Vorläufige Ergebnisse Betriebe mit 50 und mehr tätigen Personen | 5,00 |
| 3 E 1 02 | E I - m-3/12 | Beschäftigte, Umsatz im Verarbeitenden Gewerbe sowie im Bergbau und der Gewinnung von Steinen und Erden - März 2012 - Vorläufige Ergebnisse Betriebe mit 50 und mehr tätigen Personen | 5,00 |
| 3 E 1 08 | E I - m-12/11 | Auftragseingangsindex und Umsatzindex im Verarbeitenden Gewerbe Dezember 2011 - Vorläufige Ergebnisse - | 5,50 |
| 3 E 2 01 | E II - m-4/12 | Umsatz, Tätige Personen, Auftragseingang und Auftragsbestand im Baugewerbe April 2012 | 2,50 |
| 3 F 2 02 | F II - j/11 | Baugenehmigungen und Bauüberhang im Wohn- und Nichtwohnbau - Jahr 2011 - | 3,50 |
| 3 G 4 01 | G IV - m-1/12 | Gäste und Übernachtungen im Reiseverkehr, Beherbergungskapazität Januar 2012 - Vorläufige Ergebnisse - | 6,00 |
| 3 G 4 01 | G IV - m-2/12 | Gäste und Übernachtungen im Reiseverkehr, Beherbergungskapazität Februar 2012, Januar bis Februar - Vorläufige Ergebnisse - | 6,00 |
| 3 G 4 01 | G IV - m-3/12 | Gäste und Übernachtungen im Reiseverkehr, Beherbergungskapazität März 2012, Januar bis März - Vorläufige Ergebnisse - | 6,00 |
| 3 H 1 01 | H I - m-2/12 | Straßenverkehrsunfälle - Februar 2012 - Vorläufige Ergebnisse | 6,00 |
| 3 H 1 01 | H I - m-3/12 | Straßenverkehrsunfälle - März 2012 - Vorläufige Ergebnisse | 6,00 |
| 3 H 2 01 | H II - m-2/12 | Binnenschifffahrt - Februar 2012 - | 4,00 |
| 3 L 2 01 | L II - j/11 | Gemeindefinanzen - Einnahmen und Ausgaben - Jahr 2011 | 4,50 |

1) Veröffentlichung als PDF-Datei kostenfrei erhältlich - bei Bestellung bitte die erste Stelle der Bestellnummer durch eine „6“ ersetzen