



Statistischer Bericht



Personal im öffentlichen Dienst des Freistaates Sachsen

30. Juni 2015

L III 2 – j/15

Zeichenerklärung

- Nichts vorhanden (genau Null)
- 0 weniger als die Hälfte von 1 in der letzten besetzten Stelle, jedoch mehr als nichts
- ... Angabe fällt später an
- / Zahlenwert nicht sicher genug
- . Zahlenwert unbekannt oder geheim zu halten
- x Tabellenfach gesperrt, weil Aussage nicht sinnvoll
- () Aussagewert ist eingeschränkt
- p vorläufige Zahl
- r berichtigte Zahl
- s geschätzte Zahl

Inhalt

	Seite
Vorbemerkungen	3
Erläuterungen	4
Übersicht der Ebenen und Beschäftigungsbereiche in der Personalstandstatistik	7
Abbildungen	
Abb. 1 Beschäftigte im öffentlichen Dienst des Freistaates Sachsen am 30. Juni 2001 bis 2015 nach Art des Beschäftigungsverhältnisses und Geschlecht	8
Abb. 2 Beschäftigte im öffentlichen Dienst des Freistaates Sachsen am 30. Juni 2015 nach Ebenen und Beschäftigungsbereichen	8
Abb. 3 Entwicklung der Zahl der Beschäftigten im öffentlichen Dienst des Freistaates Sachsen seit 30. Juni 2001 bis 2015 nach ausgewählten Beschäftigungsbereichen und Geschlecht	9
Abb. 4 Beschäftigte im öffentlichen Dienst des Freistaates Sachsen am 30. Juni 2015 nach Art, Geschlecht und Umfang des Beschäftigungsverhältnisses	10
Abb. 5 Beamte und Richter im öffentlichen Dienst des Freistaates Sachsen am 30. Juni 2015 nach Geschlecht und zusammengefassten Besoldungsgruppen	10
Abb. 6 Arbeitnehmer im öffentlichen Dienst des Freistaates Sachsen am 30. Juni 2015 nach Geschlecht und zusammengefassten Entgeltgruppen	10
Abb. 7 Altersaufbau der Beschäftigten im öffentlichen Dienst des Freistaates Sachsen am 30. Juni 2015 nach Geschlecht und Art des Beschäftigungsverhältnisses	11
Abb. 8 Beschäftigte des öffentlichen Dienstes im Landesbereich des Freistaates Sachsen am 30. Juni 2015 nach Aufgabenbereichen (Hauptfunktionen)	12
Abb. 9 Beschäftigte des öffentlichen Dienstes im kommunalen Bereich des Freistaates Sachsen am 30. Juni 2015 nach Aufgabenbereichen (Produktbereichen)	12
Tabellen	
1. Beschäftigte im öffentlichen Dienst am 30. Juni 2001 bis 2015 nach Ebenen und Art des Beschäftigungsverhältnisses (einschließlich Bundesbereich)	13
2. Beschäftigte im öffentlichen Dienst am 30. Juni 2015 nach Beschäftigungsbereichen, Geschlecht, Art und Dauer des Beschäftigungsverhältnisses	14
3. Vollzeitbeschäftigte im öffentlichen Dienst am 30. Juni 2015 nach Beschäftigungsbereichen, Geschlecht, Art und Dauer des Beschäftigungsverhältnisses	15
4. Teilzeitbeschäftigte im öffentlichen Dienst am 30. Juni 2015 nach Beschäftigungsbereichen, Geschlecht, Art und Dauer des Beschäftigungsverhältnisses	16
5. Beschäftigte in Altersteilzeit im öffentlichen Dienst am 30. Juni 2015 nach Beschäftigungsbereichen, Geschlecht und Art des Beschäftigungsverhältnisses	17
6. Beschäftigte im öffentlichen Dienst am 30. Juni 2015 nach Beschäftigungsbereichen, Geschlecht und Altersgruppen	18
7. Beschäftigte im öffentlichen Dienst am 30. Juni 2015 nach Einstufungen, Ebenen und Art des Beschäftigungsverhältnisses	20
8. Durchschnittsalter der Beschäftigten im öffentlichen Dienst am 30. Juni 2015 nach ausgewählten Merkmalen und Geschlecht	21

	Seite
9. Durchschnittsalter der Beschäftigten des Landes am 30. Juni 2015 nach Einzelplänen des Landeshaushaltes und Geschlecht	21
10. Vollzeitäquivalent der Beschäftigten im öffentlichen Dienst am 30. Juni 2015 nach Beschäftigungsbereichen, Geschlecht, Art und Dauer des Beschäftigungsverhältnisses	22
11. Beschäftigte des öffentlichen Dienstes im Landesbereich am 30. Juni 2015 nach Dienst-/Arbeitsorten, Geschlecht, Umfang und Art des Beschäftigungsverhältnisses	23
12. Vollzeitäquivalent der Beschäftigten des öffentlichen Dienstes im Landesbereich am 30. Juni 2015 nach Dienst-/Arbeitsorten, Geschlecht, Art und Dauer des Beschäftigungsverhältnisses	24
13. Beschäftigte des öffentlichen Dienstes im Landesbereich am 30. Juni 2015 nach Aufgabenbereichen, Geschlecht, Umfang und Art des Beschäftigungsverhältnisses	25
14. Vollzeitäquivalent der Beschäftigten des öffentlichen Dienstes im Landesbereich am 30. Juni 2015 nach Aufgabenbereichen, Geschlecht, Art und Dauer des Beschäftigungsverhältnisses	31
15. Beschäftigte des Landes am 30. Juni 2015 nach Dienst-/Arbeitsorten, Geschlecht, Umfang und Art des Beschäftigungsverhältnisses	37
16. Beschäftigte des Landes am 30. Juni 2015 nach Einzelplänen/Kapiteln des Landeshaushaltes, Geschlecht, Umfang und Art des Beschäftigungsverhältnisses	38
17. Beschäftigte des Landes am 30. Juni 2015 nach Einzelplänen/Kapiteln des Landeshaushaltes, Geschlecht, Altersgruppen und Durchschnittsalter	44
18. Beschäftigte des öffentlichen Dienstes im kommunalen Bereich am 30. Juni 2015 nach Dienst-/Arbeitsorten, Geschlecht, Umfang und Art des Beschäftigungsverhältnisses	58
19. Vollzeitäquivalent der Beschäftigten des öffentlichen Dienstes im kommunalen Bereich am 30. Juni 2015 nach Dienst-/Arbeitsorten, Geschlecht, Art und Dauer des Beschäftigungsverhältnisses	59
20. Beschäftigte des öffentlichen Dienstes im kommunalen Bereich am 30. Juni 2015 nach Aufgabenbereichen, Geschlecht, Umfang und Art des Beschäftigungsverhältnisses	60
21. Vollzeitäquivalent der Beschäftigten des öffentlichen Dienstes im kommunalen Bereich am 30. Juni 2015 nach Aufgabenbereichen, Geschlecht, Art und Dauer des Beschäftigungsverhältnisses	71
22. Beschäftigte der Gemeinden/Gemeindeverbände am 30. Juni 2015 nach Gemeindegrößenklassen, Geschlecht, Art und Dauer des Beschäftigungsverhältnisses	82
23. Beschäftigte der Gemeinden/Gemeindeverbände am 30. Juni 2015 nach Kreisfreien Städten, Kreisgebieten, Geschlecht, Umfang und Art des Beschäftigungsverhältnisses	83
24. Vollzeitäquivalent der Beschäftigten der Gemeinden/Gemeindeverbände am 30. Juni 2015 nach Kreisfreien Städten, Kreisgebieten und Beschäftigungsbereichen	84
25. Beschäftigte der öffentlichen Arbeitgeber am 30. Juni 2015 nach Ebenen und Umfang des Beschäftigungsverhältnisses	85
26. Arbeitnehmer der Einrichtungen in privater Rechtsform mit überwiegend öffentlicher Beteiligung am 30. Juni 2015 nach Arbeitsorten und Umfang des Arbeitsvertragsverhältnisses	85
27. Arbeitnehmer der Einrichtungen in privater Rechtsform mit überwiegend öffentlicher Beteiligung am 30. Juni 2015 nach Aufgabenbereichen, Geschlecht und Dauer des Arbeitsvertragsverhältnisses	86
28. Arbeitnehmer der Einrichtungen in privater Rechtsform mit überwiegend öffentlicher Beteiligung am 30. Juni 2015 nach Besitzverhältnissen	87

Vorbemerkungen

Diese Veröffentlichung enthält die Ergebnisse zum Personal im öffentlichen Dienst des Freistaates Sachsen am 30. Juni 2015. Die Beschäftigten des öffentlichen Dienstes im Bundesbereich, die im Freistaat Sachsen arbeiten, gehören zum Erhebungskreis des Statistischen Bundesamtes und sind in den Ergebnissen dieses Berichts nur in Tabelle 1 enthalten. Die Tabelle 1 auf Seite 13 und die Abbildungen 1 und 3 auf den Seiten 8 und 9 beinhalten Daten der Personalstandstatistik aus den Vorjahren.

Die Darstellung der Beamten und Richter nach den Laufbahngruppen höherer, gehobener, mittlerer und einfacher Dienst entfällt ab den Berichtsjahr 2014 auf Grund des Gesetzes zur Neuordnung des Dienst-, Besoldungs- und Versorgungsrechts im Freistaat Sachsen vom 18. Dezember 2013. Diese Bediensteten sind entsprechend ihrer Einstufung bei den einzelnen beamtenrechtlichen Besoldungsgruppen am Erhebungstichtag in Tabelle 7 nachgewiesen.

Den in der Personalstandstatistik dargestellten Aufgabebereichen liegen die in den öffentlichen Haushalten verwendeten Systematiken zu Grunde.

Der für den **staatlichen Haushalt** verwendete **Funktionenplan** wurde grundlegend überarbeitet. Die neue Fassung wurde bereits mit dem Haushaltsjahr 2013 in Sachsen eingeführt. In Folge des Systematikwechsels ist die Vergleichbarkeit mit früheren Jahren nur eingeschränkt möglich. Betroffen sind insbesondere alle Aufgaben die früher der Hauptfunktion 8 „Wirtschaftsunternehmen, Allgemeines Grund- und Kapitalvermögen, Sondervermögen“ zugeordnet waren. So sind beispielsweise die dort nachgewiesenen „Versorgungsunternehmen“ jetzt in der Regel unter der Hauptfunktion 6 „Energie- und Wasserwirtschaft, Gewerbe, Dienstleistungen“ zu finden. Die früher unter der Hauptfunktion 8 zu findenden „Verkehrsunternehmen“ sind jetzt überwiegend der Hauptfunktion 7 „Verkehrs- und Nachrichtenwesen“ zugeordnet. Im Bereich der Schulen ist keine weitere Untergliederung der „weiterführenden allgemein bildenden Schulen“ mehr möglich.

Seit dem Beschluss der Innenministerkonferenz zur Reform des Gemeindehaushaltsrechts vom 21. November 2003 und dem Beschluss des Sächsischen Landtages vom 7. November 2007 über das **Gesetz zum neuen kommunalen Haushalts- und Rechnungswesen** wird in den Gemeinden und Gemeindeverbänden die bisherige Kameralistik schrittweise durch ein Haushalts- und Rechnungswesen mit doppischer Buchführung ersetzt. Durch die Reform ändern sich die Datengrundlagen und Datenquellen für das Merkmal „Kommunaler Aufgabenbereich“ der Personalstandstatistik. Die **Systematik der Produktgruppen** tritt an die Stelle der Gliederungssystematik. Für die zusammenfassende statistische Berichterstattung wurden bereits ab der Personalstandstatistik 2013 die Daten der noch kameral buchenden Gemeinden über Hilfschlüssel in die doppische Systematik überführt und mit den doppisch buchenden Berichtsstellen zusammengefasst. Aufgrund inhaltlicher und systematischer Unter-

schiede ist die Umschlüsselung allerdings nur eingeschränkt möglich. Daher sind Vergleiche zwischen kameral und doppisch buchenden Kommunen und intertemporale Analysen bezüglich des Merkmals „Aufgabenbereich“ nur eingeschränkt möglich.

Die Umstellung des Haushalts- und Rechnungswesens im kommunalen Bereich Sachsens auf doppische Buchführung soll bis Ende 2015 abgeschlossen sein.

Rechtsgrundlagen

Die Personalstandstatistik wird entsprechend den Bestimmungen des Gesetzes über die Statistiken der öffentlichen Finanzen und des Personals im öffentlichen Dienst (Finanz- und Personalstatistikgesetz - FPStatG) in der Fassung der Bekanntmachung vom 22. Februar 2006 (BGBl. I S. 438), in Verbindung mit dem Gesetz über die Statistik für Bundeszwecke (Bundesstatistikgesetz - BStatG) vom 22. Januar 1987 (BGBl. I S. 462, 565) in der jeweils geltenden Fassung durchgeführt. Erhoben werden die Angaben zu § 6 FPStatG.

Grundgesamtheit

Die Personalstandstatistik liefert Daten über die Beschäftigten der öffentlichen Arbeitgeber, die in einem unmittelbaren Dienst- oder Arbeitsvertragsverhältnis mit der jeweiligen Einrichtung stehen. Die öffentlichen Arbeitgeber (siehe Tabelle 25) umfassen den öffentlichen Dienst und die Einrichtungen in privater Rechtsform mit überwiegend öffentlicher Beteiligung.

Die Ergebnisse über die Arbeitnehmer, die am 30. Juni 2015 in den Einrichtungen in privater Rechtsform mit überwiegend öffentlicher Beteiligung tätig waren, werden ausschließlich in den Tabellen 26 bis 28 dargestellt und sind in den Auswertungen der Beschäftigten im öffentlichen Dienst nicht enthalten. Für privatrechtliche Einheiten gilt ein eingeschränkter Merkmalskatalog.

Zum öffentlichen Dienst gehören die Beschäftigten des Landes, der Gemeinden und Gemeindeverbände, der rechtlich selbstständigen Einrichtungen in öffentlich-rechtlicher Rechtsform und der Sozialversicherungsträger. Die rechtlich selbstständigen Organisationen ohne Erwerbszweck für Wissenschaft, Forschung und Entwicklung mit überwiegend öffentlicher Finanzierung werden im Rahmen der Forschungsstatistik nachgewiesen.

Kirchen, Geschäftsbanken, Rundfunk- und Fernsehanstalten (außer Landesmedienanstalten) zählen nicht zu den öffentlichen Arbeitgebern und sind daher nicht in der Personalstandstatistik enthalten. Gleiches gilt für Kammern und Verbände mit überwiegend nicht öffentlichen Mitgliedern.

Erhebungsinhalte

Die Beschäftigten, die in einem unmittelbaren Dienst- oder Arbeitsvertragsverhältnis zu den auskunftspflichtigen Dienststellen stehen und in der Regel Gehalt oder Entgelt aus den Haushaltsmitteln dieser Stellen beziehen oder aus Drittmitteln finanziert werden, werden nach folgenden Erhebungsmerkmalen erfasst:

1. Geburtsmonat und -jahr,
2. Geschlecht,
3. Art, Umfang und Dauer des Dienst- oder Arbeitsvertragsverhältnisses,
4. Einstufung, Stufe der Besoldungs-/Entgeltabelle, Stufe des Familienzuschlags, Bruttobezüge im Berichtsmonat (Juni),
5. Dienst- oder Arbeitsort sowie bei den in einem Dienstverhältnis stehenden Personen der Wohnort,
6. Einzelplan, Kapitel und Aufgabenbereich.

Darüber hinaus werden nachrichtlich ohne Besoldung/Entgelt beurlaubte Beschäftigte sowie geringfügig (Allein)Beschäftigte ausgewiesen. Diese Beschäftigten gehören jedoch nicht zum Personal-Ist-Bestand der Personalstandstatistik und sind nicht in den Ergebnissen dieses Berichtes enthalten.

Zweck und Ziele der Statistik

Die Ergebnisse der Personalstandstatistik sind Grundlage für politische Entscheidungen zur Weiterentwicklung des Dienst-, Besoldungs-, Tarif- und Versorgungsrechts. Sie bilden eine Datengrundlage für das öffentlich-rechtliche Alterssicherungssystem und sind eine wichtige Basis für Vorausberechnungen über die Höhe der zukünftigen Versorgungsausgaben. Die Ergebnisse der Personalstandstatistik dienen ferner der mittelfristigen Finanzplanung des Bundes und der Länder, sie sind Grundlage für Personalstruktur- und Organisationsuntersuchungen, die Aufstellung von Gleichstellungskonzepten sowie Benchmarking insbesondere im kommunalen Bereich und werden von Ländern und Gemeinden genutzt, um Rationalisierungspotenzial aufzudecken.

Da für öffentlich-rechtliche Dienstverhältnisse keine Sozialversicherungspflicht besteht, stellt die Personalstandstatistik die einzige umfassende Datenquelle zur Ergänzung der sozialversicherungspflichtigen Beschäftigten dar und fließt damit in Arbeitsmarktstatistiken und in die Volkswirtschaftlichen Gesamtrechnungen ein. Darüber hinaus werden die Ergebnisse der Personalstandstatistik für die Ermittlung der Arbeitskosten und für die Verdiensterhebung in den Bereichen 75 „Öffentliche Verwaltung, Verteidigung, Sozialversicherung“ und 80 „Erziehung und Unterricht“ der Klassifikation der Wirtschaftszweige verwendet. Hier ersetzen sie die ansonsten nötige Datenerhebung.

Erläuterungen

Schalenkonzept in der Personalstandstatistik:

Bereits mit der Personalstandstatistik zum 30. Juni 2011 änderte sich das Konzept, nach dem die Ergebnisse der Statistik veröffentlicht werden. Hintergrund dieser Änderungen ist der Ausgliederungsprozess von öffentlichen Aufgaben aus der Kernverwaltung der Gebietskörperschaften in rechtlich selbstständige Einrichtungen. In der Personalstandstatistik hatte dies zur Folge, dass immer mehr Einrichtungen im mittelbaren öffentlichen Dienst und bei Einrichtungen in privater Rechtsform mit überwiegend öffentlicher Beteiligung nachgewiesen wurden. Um die

Vergleichbarkeit der Daten im Zeitverlauf und über die Grenzen der Bundesländer hinweg zu verbessern, ist eine Integration dieser Einheiten notwendig. In Abstimmung mit den Finanzstatistiken wurden daher die Darstellungsbereiche überarbeitet. Eine Untergliederung des öffentlichen Dienstes in unmittelbaren und mittelbaren öffentlichen Dienst wird nicht mehr vorgenommen.

In den Finanzstatistiken wird neben dem öffentlichen Dienst, den öffentlichen Arbeitgebern und den Kernhaushalten auch der öffentliche Gesamthaushalt dargestellt. Dieser bietet eine erweiterte Darstellung für Vergleiche. Derartige Vergleiche waren bisher nur auf Ebene der Kernhaushalte möglich. Der öffentliche Gesamthaushalt wird aus den Konzepten der Volkswirtschaftlichen Gesamtrechnungen abgeleitet. Er entspricht institutionell dem Staatssektor und kann daher besser für internationale Vergleiche herangezogen werden.

Ebenen: In der Personalstandstatistik wurde mit der Einführung des Schalenkonzepts auch die Darstellungsweise hinsichtlich der Aufteilung auf die staatlichen Ebenen an die Konzepte der Volkswirtschaftlichen Gesamtrechnungen angepasst. Die öffentlichen Arbeitgeber sind jetzt auf die Ebenen „Landesbereich“, „Kommunaler Bereich“ und „Sozialversicherungsträger“ aufgeteilt. Die früher im „mittelbaren öffentlichen Dienst“ veröffentlichten Einrichtungen sind in Sachsen auf den Landesbereich und die Sozialversicherungsträger aufgegliedert und die bei den „mittelbaren und gemischten Beteiligungen“ nachgewiesenen Einrichtungen in privater Rechtsform mit überwiegend öffentlicher Beteiligung sind auf den Landesbereich, den kommunalen Bereich und die Sozialversicherungsträger aufgeteilt.

Öffentliche Arbeitgeber: Die öffentlichen Arbeitgeber entsprechen dem öffentlichen Bereich der Finanzstatistiken. Sie umfassen in der Personalstandstatistik neben dem öffentlichen Dienst auch die Einrichtungen in privater Rechtsform mit überwiegend öffentlicher Beteiligung (siehe Tabelle 25).

Einrichtungen in privater Rechtsform: Rechtlich selbstständige privatrechtliche Einrichtungen und Unternehmen, an denen die öffentliche Hand mit mehr als 50 % unmittelbar oder mittelbar beteiligt ist.

Öffentlicher Dienst: In der Personalstandstatistik umfasst der öffentliche Dienst das Personal aller Kernhaushalte, Sonderrechnungen und der rechtlich selbstständigen Einrichtungen in öffentlich-rechtlicher Rechtsform (siehe Übersicht Seite 7). Das Personal der Einrichtungen in privater Rechtsform mit überwiegend öffentlicher Beteiligung zählt nicht zum öffentlichen Dienst.

Kernhaushalte: Alle Behörden, Gerichte, Ämter und Einrichtungen, für die in den Haushaltsplänen des Landes, der Gemeinden/Gemeindeverbände und der Sozialversicherungsträger die Ausgaben und Einnahmen brutto veranschlagt und Personalausgaben ausgewiesen werden.

Sonderrechnungen: Dieser Begriff wird in den Finanz- und Personalstatistiken als Synonym für rechtlich unselbstständige Einheiten in öffentlich-rechtlicher Rechtsform verwendet, die über eine eigene Wirtschafts-/Rechnungsführung verfügen, deren Einnahmen und Ausgaben also nicht im Kernhaushalt enthalten sind. Zu den Sonderrechnungen zählen Staatsbetriebe nach § 26 SächsHO, kommunale Eigenbetriebe und Krankenhäuser von Land und Gemeinden/Gemeindeverbänden.

Einrichtungen in öffentlich-rechtlicher Rechtsform: Rechtlich selbstständige Anstalten, Körperschaften und öffentlich-rechtliche Stiftungen, die unter Landesaufsicht oder kommunaler Aufsicht stehen, einschließlich Zweckverbände aber ohne Sozialversicherungsträger. Letztere werden den Kernhaushalten zugerechnet.

Mit der Verabschiedung des neuen Hochschulgesetzes wurden am 1. Januar 2009 alle **Öffentlichen Hochschulen** (Universitäten, Hochschulen und Fachhochschulen) ausschließlich in Körperschaften des öffentlichen Rechts umgewandelt. Ebenfalls die **Medizinischen Fakultäten** Dresden und Leipzig als unselbstständige Einrichtungen der Universitäten werden ab der Erhebung 2013 im Beschäftigungsbereich der rechtlich selbstständigen öffentlich-rechtlichen Einrichtungen unter Aufsicht des Landes erfasst. Bis 2012 zählten sie zu den Staatsbetrieben nach § 26 SächsHO.

Die **Sozialversicherungsträger** unter Aufsicht des Landes beinhalten die Beschäftigten der gesetzlichen Krankenkasse „AOK PLUS“ (Sachsen und Thüringen; einschließlich der Pflegekassen), der gesetzlichen Unfallversicherung „Unfallkasse Sachsen“ und der gesetzlichen Rentenversicherung „Deutsche Rentenversicherung Mitteldeutschland“ (Sachsen, Sachsen-Anhalt und Thüringen).

Gemeindeverbände sind öffentlich-rechtliche Gebietskörperschaften, die im Rahmen ihres gesetzlichen Aufgabebereiches das Recht der Selbstverwaltung (Art. 28 Abs. 2 Satz 2 GG) haben. Dazu gehören vor allem die Landkreise (Landratsämter) und Verwaltungsverbände sowie in Abhängigkeit vom Verwaltungsaufbau des Landes auch die Landschafts- und Bezirksverbände (Kommunaler Sozialverband Sachsen).

Der Zweckverband ist ein Zusammenschluss mehrerer kommunaler Gebietskörperschaften auf der Grundlage eines Gesetzes und/oder eines öffentlich-rechtlichen Vertrages zur gemeinsamen Erledigung einer bestimmten öffentlichen Aufgabe. Zweckverbände sind die bekannteste und häufigste Form interkommunaler Kooperation.

Aufgabenbereich: Den Aufgabenbereichen liegen die in den öffentlichen Haushalten verwendeten Systematiken zu Grunde. Für den Landesbereich ist dies der ab 1. Januar 2013 geltende staatliche Funktionenplan (FKZ). Im kommunalen Bereich werden die Produktgruppen aus dem doppischen Rechnungswesen verwendet. Die noch

bei kameral buchenden Gemeinden verwendeten Gliederungsnummern werden in Produktgruppen umgeschlüsselt.

Vollzeitbeschäftigte: Beschäftigte, deren regelmäßige Arbeitszeit die übliche volle Wochenarbeitsstundenzahl (bei Lehrkräften die entsprechende Anzahl von Wochenlehrstunden) beträgt. Nicht enthalten sind Beschäftigte in Altersteilzeit, auch wenn sie sich in der Arbeitsphase des Blockmodells befinden.

Teilzeitbeschäftigte: Beschäftigte, deren regelmäßige Arbeitszeit weniger als die übliche volle Wochenarbeitszeit eines Vollzeitbeschäftigten beträgt (einschließlich aller Altersteilzeitbeschäftigten unabhängig vom gewählten Modell).

Altersteilzeit ermöglicht älteren Beschäftigten eine frühere Beendigung des aktiven Berufslebens (Blockmodell) oder einen gleitenden Übergang in den Ruhestand (Teilzeitmodell). Altersteilzeit kann überwiegend mit Beschäftigten, die das 55. Lebensjahr vollendet haben, vereinbart werden. Während der Gesamtlaufzeit der Altersteilzeit wird die Arbeitszeit auf die Hälfte der bisherigen Arbeitszeit reduziert. Nachgewiesen werden alle Altersteilzeitbeschäftigten als Teilzeitbeschäftigte, unabhängig davon, welches Modell gewählt wurde und in welcher Phase sie sich befinden.

Phasen der Altersteilzeit im Blockmodell: Beim Blockmodell der Altersteilzeit wird in der ersten Hälfte der gesamten Altersteilzeit die vorherige Arbeitszeit bei gekürzten Bezügen beibehalten (Arbeitsphase). In der zweiten Hälfte der Altersteilzeit ist der Beschäftigte vom Dienst freigestellt (Freistellungsphase). Die gekürzten Bezüge werden dabei weiter gezahlt.

Altersteilzeit im Teilzeitmodell: Beim Teilzeitmodell der Altersteilzeit beträgt die Arbeitszeit über die gesamte Laufzeit der Altersteilzeit die Hälfte der vorherigen Arbeitszeit bei gekürzten Bezügen.

Arbeitszeitfaktor: Der Faktor gibt den Umfang der vereinbarten Arbeitszeit, bezogen auf die Arbeitszeit eines Vollzeitbeschäftigten, an. Bei Lehrkräften gilt die entsprechende Anzahl von Wochenlehrstunden. Der Arbeitszeitfaktor wird zur Berechnung der Vollzeitäquivalente verwendet. Da die Arbeitszeiten, die mit einem Arbeitszeitfaktor von 100 Prozent korrespondieren, vertraglich oder gesetzlich unterschiedlich festgelegt sind, kann das Arbeitsvolumen (in Stunden) nicht mit Hilfe dieses Faktors errechnet werden.

Vollzeitäquivalent der Beschäftigten: Bei der Ermittlung von Vollzeitäquivalenten werden Teilzeitbeschäftigte nur mit ihrem Anteil an der Arbeitszeit eines Vollzeitbeschäftigten berücksichtigt. Beschäftigte in Altersteilzeit fließen jeweils mit der Hälfte ihrer regulären Arbeitszeit ein, unabhängig davon, ob sie sich in der Arbeits- oder Freistellungsphase befinden. Auszubildende gehen in die Berechnung überwiegend als Vollzeitbeschäftigte ein. Die Vollzeitäquivalente werden mit Hilfe des Arbeitszeitfaktors

berechnet. In den Tabellen 10, 12, 14, 19, 21 und 24 wurde aus dem Arbeitszeitfaktor je Beschäftigten das jeweilige Vollzeitäquivalent berechnet, wobei zu berücksichtigen ist, dass in den dargestellten Summen Rundungsdifferenzen auftreten können.

Beamtinnen und Beamte: Bedienstete, die - auf Lebenszeit, Zeit, Probe, Widerruf - durch eine Ernennungsurkunde in das Beamtenverhältnis berufen worden sind. Bezieherinnen und Bezieher von Amtsgehalt (Ministerpräsident, Minister, Ministerinnen, Parlamentarische Staatssekretäre und -sekretärinnen) sowie Wahlbeamte und -beamtinnen (Landrat, -rätin, Bürgermeister, -meisterinnen und Beigeordnete) werden den Beamten ebenfalls zugeordnet.

Richterinnen und Richter: Berufsrichter und -richterinnen im Sinne des Deutschen Richtergesetzes (DRiG), die sowohl bei Gerichten als auch Behörden (z. B. Ministerien) tätig sind; auch zu "Richtern auf Probe" ernannte Gerichtsassessoren.

Nicht zu den Richtern zählen Richter an Gemeindegerechten sowie Richter kraft Auftrags und Staatsanwälte, die statusgemäß Beamte sind.

Soldatinnen und Soldaten: Berufs- und Zeitsoldaten und -soldatinnen der Bundeswehr (nur in Tab. 1 enthalten) im Sinne des Gesetzes über die Rechtsstellung der Soldaten (Soldatengesetz). Freiwillig Wehrdienstleistende werden nicht nachgewiesen.

Arbeitnehmerinnen und Arbeitnehmer: In einem privatrechtlichen Arbeitsvertragsverhältnis stehende Beschäftigte. Hierunter fallen Angestellte und Arbeiter, nicht aber Beamte.

Hierzu zählen auch Arbeitnehmer in Ausbildung, Arbeitnehmer mit Zeitvertrag, Dienstordnungsangestellte der Sozialversicherungsträger und Arbeitnehmer in einzelvertraglichen Beschäftigungsverhältnissen. Personen, die Freiwilligendienste ableisten oder „Arbeitsgelegenheiten mit Aufwandsentschädigung“ (Ein-Euro-Jobs) wahrnehmen, sind generell nicht enthalten.

Dienstordnungsangestellte (DO-Angestellte): Angestellte mit Beamtenbesoldung, die auf Grund einer Dienstordnung bei einem Sozialversicherungsträger beschäftigt sind, einschließlich DO-Angestellten in Ausbildung. Sie werden, wenn nichts anderes angegeben ist, bei den Arbeitnehmern nachgewiesen.

Personal in Ausbildung

Beamtinnen und Beamte in Ausbildung: Bedienstete, die den vorgeschriebenen bzw. üblichen Vorbereitungsdienst ableisten (z. B. Referendare, Inspektor- und Assistentenwärter).

Arbeitnehmerinnen und Arbeitnehmer in Ausbildung: Dazu gehören Auszubildende für Berufe nach dem Berufsbildungsgesetz (BBiG), ferner Pflegepersonal in Ausbildung, Referendare, die den Vorbereitungsdienst im An-

gestelltenverhältnis ableisten, Personen, die für eine Ausbildung im Beamtenverhältnis vorbereitet werden (z. B. Dienstanfänger) und Praktikanten mit Ausbildungsvertrag (Berufspraktikanten im Anerkennungsjahr).

Personal in Ausbildung

Zu Fehlinterpretationen kann es bei der Beurteilung der Ausbildungsleistung der öffentlichen Arbeitgeber kommen. Auf Grund des Stichtages 30. Juni können ganze Ausbildungsjahrgänge die Ausbildung zum Erhebungsstichtag bereits beendet haben mit der Folge, dass die tatsächliche Ausbildungsleistung stichtagsbedingt unterzeichnet wird.

Beschäftigte mit Zeitvertrag: Beamte auf Zeit (Wahlbeamte) und Arbeitnehmer in einem befristeten privatrechtlichen Arbeitsvertragsverhältnis - z. B. Beschäftigte mit Aufgaben von begrenzter Dauer, Saisonkräfte, Aushilfspersonal, Doktoranden, Diplomanden, Werkstudenten (soweit nicht kurzfristig beschäftigt); in der Regel aus einmaligen Mitteln bezahlte Kräfte; Arbeitnehmer in einem öffentlich-geförderten Arbeitsverhältnis (letztere werden ab dem Berichtsjahr 2014 nicht mehr als gesondertes Merkmal erfasst und ausgewiesen).

Auszubildende werden gesondert dargestellt und sind nicht in der Zahl der Arbeitnehmer mit Zeitvertrag enthalten.

Einstufung: Die Beschäftigten sind bei den einzelnen beamtenrechtlichen Besoldungsgruppen der Besoldungsordnungen entsprechend dem Sächsischen Besoldungsgesetz (SächsBesG) oder den tarifvertraglichen Entgeltgruppen des TVöD/TV-L nachgewiesen, die für die Auszahlung der Besoldung bzw. Entgelte zum Zeitpunkt des Berichtsstichtags maßgeblich waren.

Arbeitnehmer, die in Anlehnung an den TVöD/TV-L bezahlt werden und für die eine analoge Anwendung geregelt ist oder die für Zwecke dieser Statistik den Einstufungen des TVöD zugeordnet werden, sind ebenfalls in den tarifvertraglichen Entgeltgruppen des TVöD bzw. des TV-L enthalten.

Der Zuordnung der Gemeinden zu den **Gemeindegrößenklassen** (siehe Tabelle 22) und der Darstellung des Vollzeitäquivalents der Beschäftigten der Gemeinden/Gemeindeverbände **je 1 000 Einwohner** (Tabelle 24) liegen der Gebietsstand und die Bevölkerungsdaten am 30. Juni 2015 zu Grunde. Die Bevölkerungsdaten sind Ergebnis der Bevölkerungsfortschreibung auf Basis des Zensus vom 9. Mai 2011.

Übersicht der Ebenen und Beschäftigungsbereiche in der Personalstandstatistik

Öffentlicher Dienst

Landesbereich

Land

- 11 = Kernhaushalt¹⁾
- 12 = Sonderrechnungen ohne Krankenhäuser²⁾
(Staatsbetriebe)
- 13 = Krankenhäuser des Landes³⁾

Rechtlich selbstständige Einrichtungen in öffentlich-rechtlicher Rechtsform

- 47 = Rechtlich selbstständige öffentlich-rechtliche Einrichtungen (Land - ohne SGB) und deren unselbstständige Einrichtungen

Kommunaler Bereich

Gemeinden/Gemeindeverbände

- 21 = Kernhaushalte¹⁾
- 22 = Sonderrechnungen ohne Krankenhäuser²⁾
(Eigenbetriebe)
- 23 = Krankenhäuser der Gemeinden/Gemeindeverbände³⁾

Rechtlich selbstständige Einrichtungen in öffentlich-rechtlicher Rechtsform

- 24 = Zweckverbände
- 48 = Rechtlich selbstständige öffentlich-rechtliche Einrichtungen (kommunal) und deren unselbstständige Einrichtungen

Sozialversicherungsträger unter Aufsicht des Landes

- 41 = Krankenversicherung
(ohne Betriebskrankenkassen privater Unternehmen)
- 42 = Unfallversicherung
- 43 = Rentenversicherung

1) Im Haushalt brutto geführte Ämter, Behörden, Gerichte und Einrichtungen.
 2) Als Sonderrechnung geführte rechtlich unselbstständige Einrichtungen.
 3) Als Sonderrechnung geführte rechtlich unselbstständige Krankenhäuser.

Abb. 1 Beschäftigte im öffentlichen Dienst des Freistaates Sachsen am 30. Juni 2001 bis 2015 nach Art des Beschäftigungsverhältnisses und Geschlecht



Abb. 2 Beschäftigte im öffentlichen Dienst des Freistaates Sachsen am 30. Juni 2015 nach Ebenen und Beschäftigungsbereichen in Prozent



Abb. 3 Entwicklung der Zahl der Beschäftigten im öffentlichen Dienst des Freistaates Sachsen seit 30. Juni 2001 bis 2015 nach ausgewählten Beschäftigungsbereichen und Geschlecht¹⁾

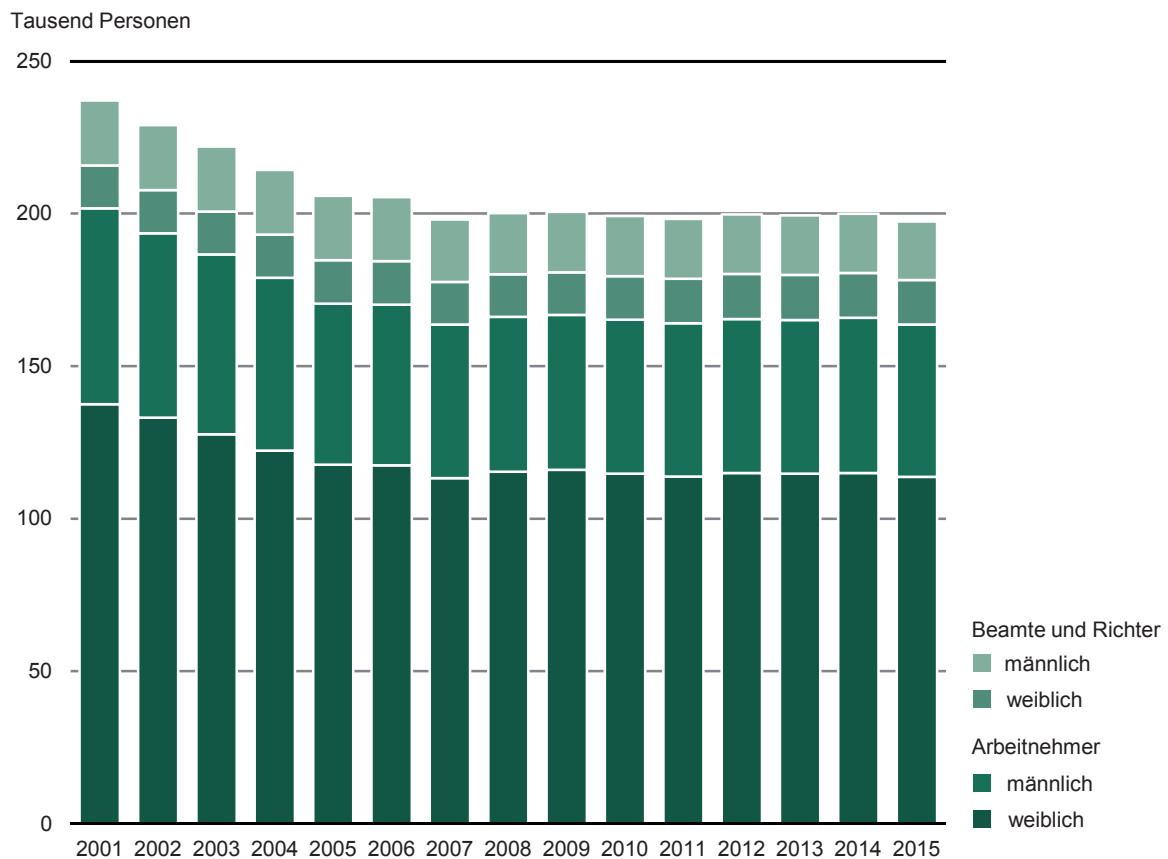

1) 2009 - Veränderungen im Personalstand auf Grund der zum 1. August 2008 vollzogenen Verwaltungsreform (Funktionalreform und Kreisgebietsneugliederung)

2) 2013 - Neuordnung der Medizinischen Fakultäten als unselbstständige Einrichtungen der Universitäten zum Hochschulbereich (rechtlich selbstständigen öffentlich-rechtlichen Einrichtungen unter Landesaufsicht)

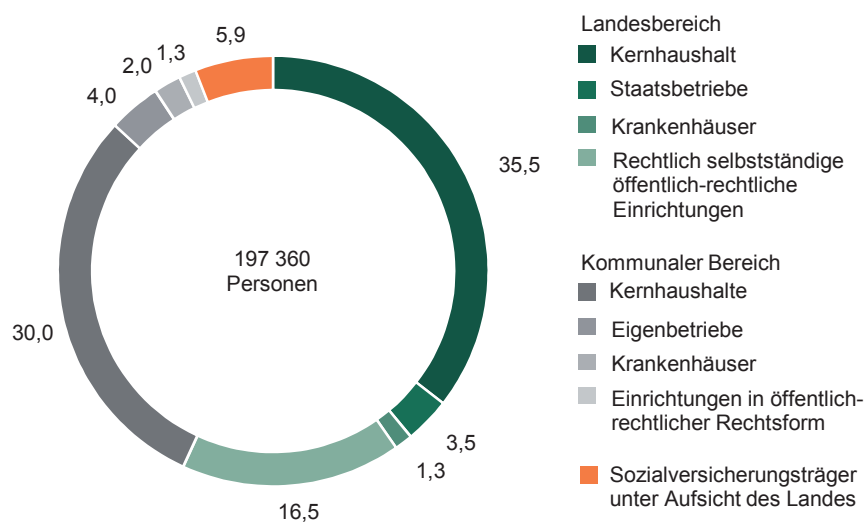
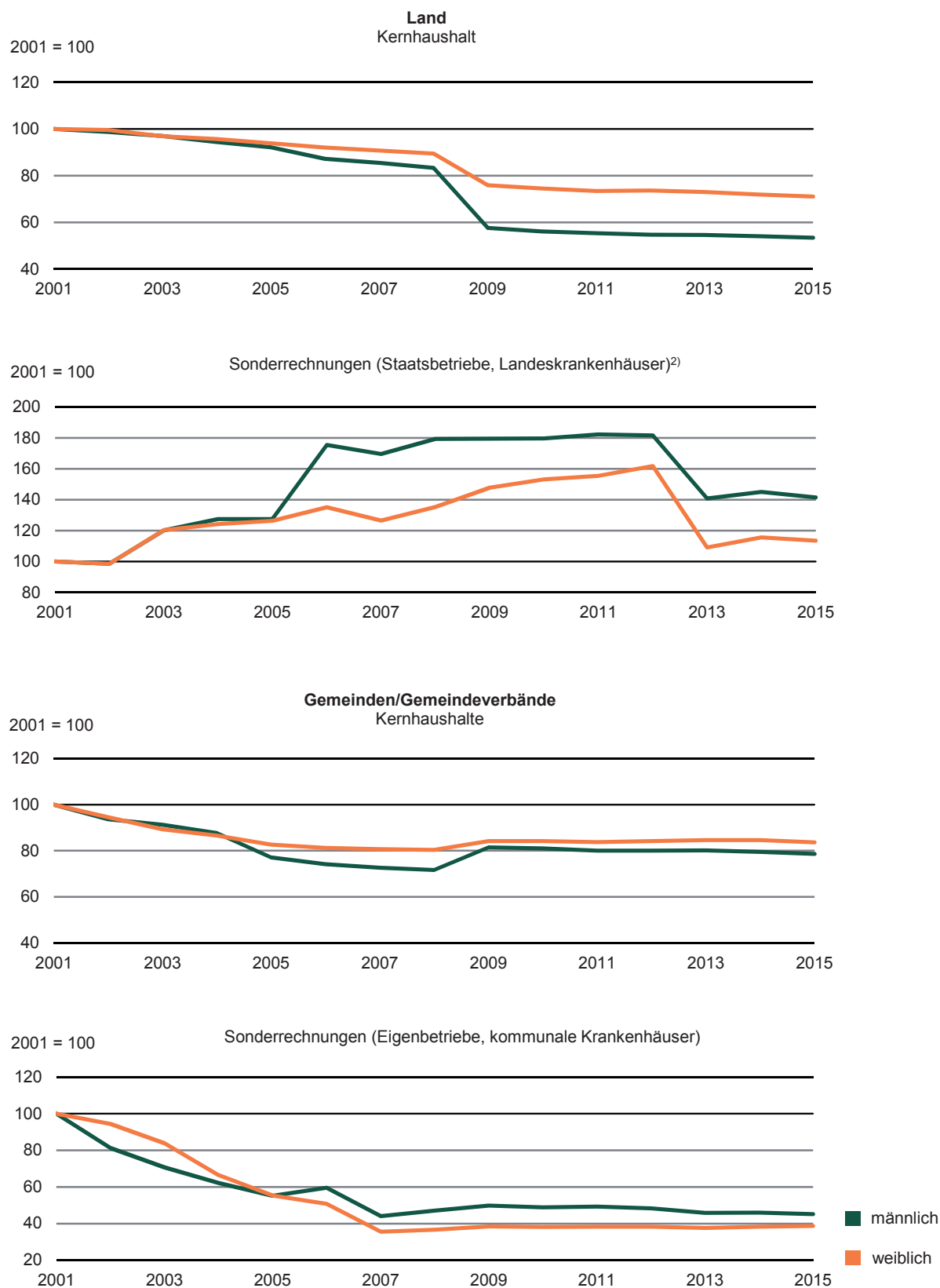
Abb. 4 Beschäftigte im öffentlichen Dienst des Freistaates Sachsen am 30. Juni 2015 nach Geschlecht, Art und Umfang des Beschäftigungsverhältnisses in Prozent



Abb. 5 Beamte und Richter im öffentlichen Dienst des Freistaates Sachsen am 30. Juni 2015 nach Geschlecht und zusammengefassten Besoldungsgruppen



Abb. 6 Arbeitnehmer im öffentlichen Dienst des Freistaates Sachsen am 30. Juni 2015 nach Geschlecht und zusammengefassten Entgeltgruppen

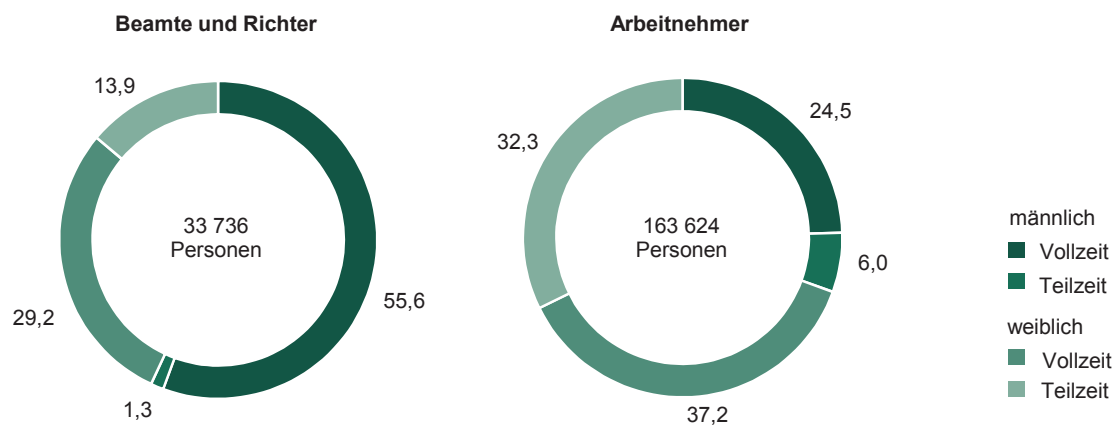

1) einschließlich außertarifliche Arbeitnehmer

2) beinhaltet Tarifverträge, die nicht dem TVöD/TV-L zugeordnet wurden und Arbeitnehmer in einzelvertraglichen Beschäftigungsverhältnissen sowie Dienstordnungsangestellte der Sozialversicherungsträger und Arbeitnehmer in Ausbildung

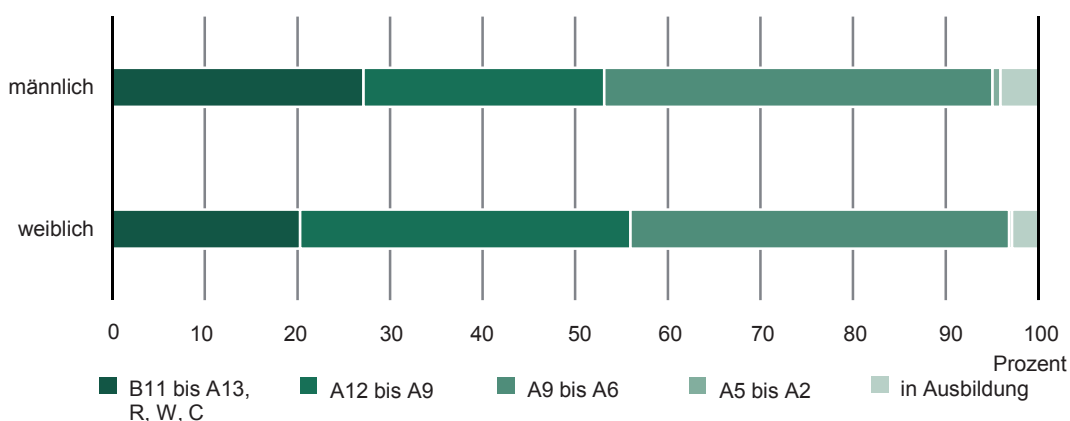
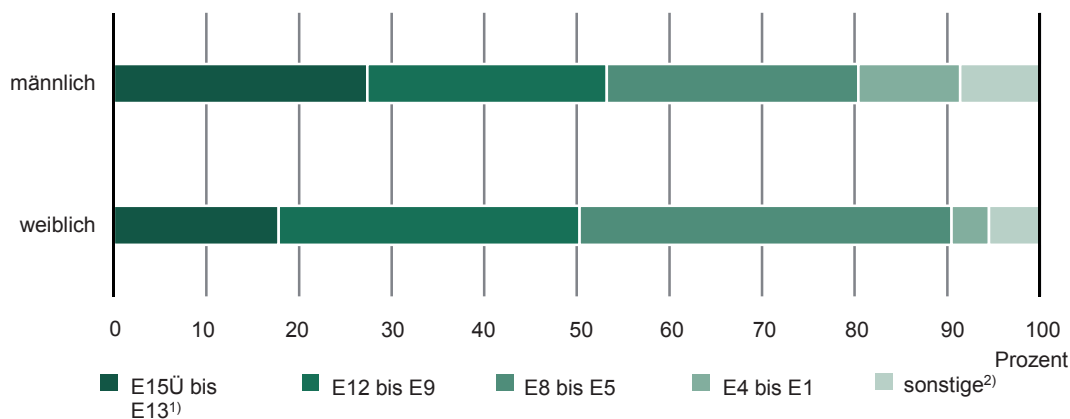
Abb. 7 Altersaufbau der Beschäftigten im öffentlichen Dienst des Freistaates Sachsen am 30. Juni 2015 nach Geschlecht und Art des Beschäftigungsverhältnisses



Abb. 8 Beschäftigte des öffentlichen Dienstes im Landesbereich des Freistaates Sachsen am 30. Juni 2015 nach Aufgabenbereichen (Hauptfunktionen)
in Prozent



Abb. 9 Beschäftigte des öffentlichen Dienstes im kommunalen Bereich des Freistaates Sachsen am 30. Juni 2015 nach Aufgabenbereichen (Produktbereichen)
in Prozent

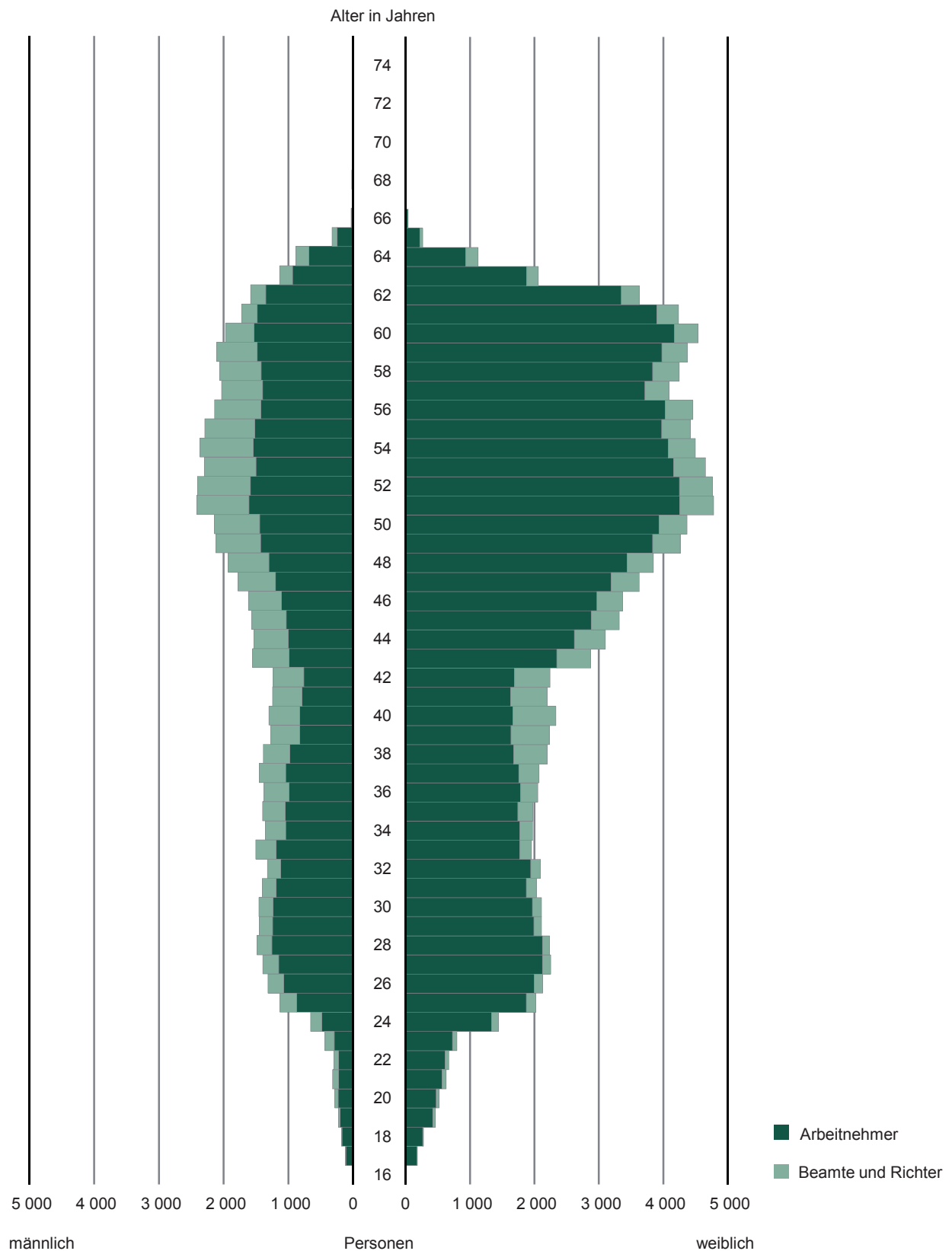

1. Beschäftigte im öffentlichen Dienst¹⁾ am 30. Juni 2001 bis 2015 nach Ebenen und Art des Beschäftigungsverhältnisses (einschließlich Bundesbereich)

Jahr (30. Juni)	Insgesamt	Bundes- bereich ²⁾	Landes- bereich ³⁾	Kommunaler Bereich ⁴⁾	Sozial- versicherungs- träger ⁵⁾
Insgesamt					
2001	264 555	16 473	124 886	103 950	19 246
2002	256 868	16 682	123 951	96 833	19 402
2003	250 474	16 984	122 991	90 752	19 747
2004	242 213	16 756	122 024	84 185	19 248
2005	234 449	16 777	120 727	76 887	20 058
2006	234 985	17 144	119 440	75 033	23 368
2007	227 516	16 560	117 349	69 955	23 652
2008	227 805	14 871	117 169	70 133	25 632
2009	227 075	13 631	112 973	74 820	25 651
2010	226 607	13 191	112 748	74 592	26 076
2011	224 613	13 064	112 620	74 107	24 822
2012	225 086	12 912	113 888	74 265	24 021
2013	224 712	12 964	113 429	74 158	24 161
2014	225 032	12 895	114 033	74 134	23 970
2015	112 234	73 531	...
Beam(t)e/innen, Richter/innen, Berufs- und Zeitsoldaten/innen					
2001	47 281	10 876	32 032	3 138	1 235
2002	47 643	11 168	32 194	3 072	1 209
2003	47 941	11 311	32 138	3 178	1 314
2004	47 811	11 246	32 113	3 176	1 276
2005	47 653	11 184	32 006	3 223	1 240
2006	48 030	11 693	31 707	3 203	1 427
2007	46 973	11 368	30 999	3 233	1 373
2008	45 281	10 206	30 535	3 216	1 324
2009	44 111	9 258	29 730	3 816	1 307
2010	43 867	8 949	29 709	3 884	1 325
2011	43 991	8 881	29 893	3 917	1 300
2012	43 961	8 795	29 962	3 939	1 265
2013	44 066	8 921	30 004	3 872	1 269
2014	43 893	8 891	29 944	3 818	1 240
2015	29 563	3 831	...
Arbeitnehmer/innen					
2001	217 274	5 597	92 854	100 812	18 011
2002	209 225	5 514	91 757	93 761	18 193
2003	202 533	5 673	90 853	87 574	18 433
2004	194 402	5 510	89 911	81 009	17 972
2005	186 796	5 593	88 721	73 664	18 818
2006	186 955	5 451	87 733	71 830	21 941
2007	180 543	5 192	86 350	66 722	22 279
2008	182 524	4 665	86 634	66 917	24 308
2009	182 964	4 373	83 243	71 004	24 344
2010	182 740	4 242	83 039	70 708	24 751
2011	180 622	4 183	82 727	70 190	23 522
2012	181 125	4 117	83 926	70 326	22 756
2013	180 646	4 043	83 425	70 286	22 892
2014	181 139	4 004	84 089	70 316	22 730
2015	82 671	69 700	...

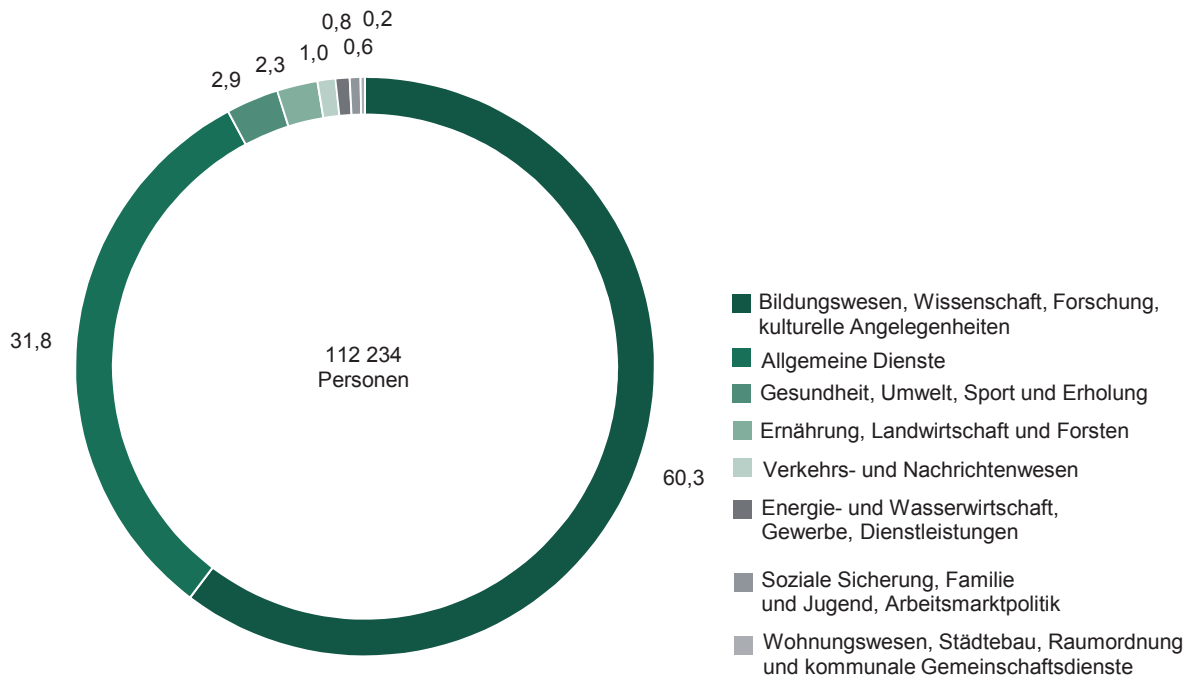
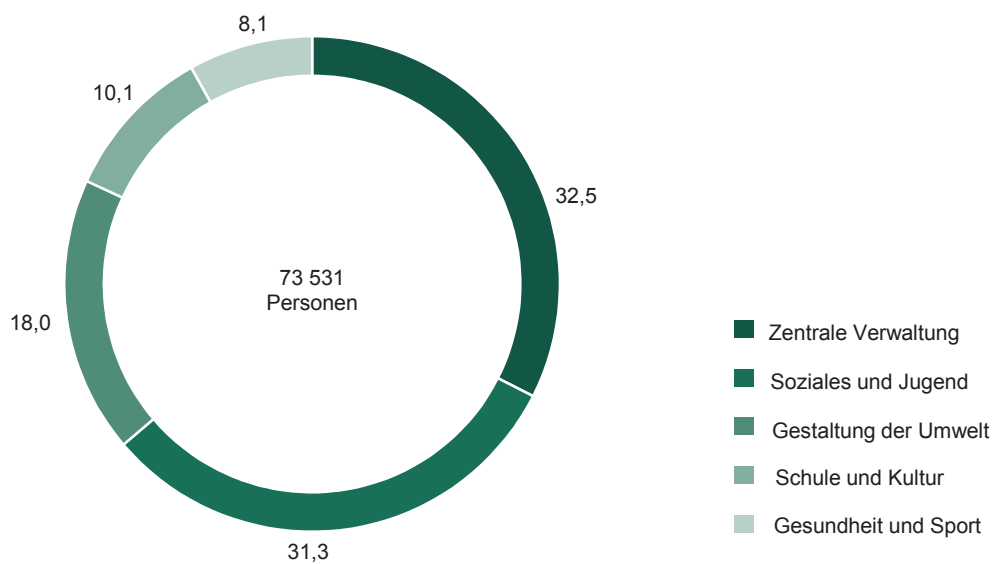
1) einschließlich Beschäftigte in Ausbildung

2) Kernhaushalt und Sonderrechnungen des Bundes (einschl. Bundeseisenbahnvermögen) sowie rechtlich selbstständige öffentlich-rechtliche Einrichtungen unter Aufsicht des Bundes (soweit erfasst) ohne Sozialversicherungsträger und Bundesagentur für Arbeit; außer Beam(t)e/innen der Postnachfolgeunternehmen, diese werden aufgrund der Privatisierung nicht mehr zum öff. Dienst gezählt

3) Kernhaushalt und Sonderrechnungen des Landes sowie rechtlich selbstständige öffentlich-rechtliche Einrichtungen unter Aufsicht des Landes (soweit erfasst) ohne Sozialversicherungsträger; 2009 - Personalstand nach Verwaltungsreform

4) Kernhaushalte und Sonderrechnungen der Gemeinden/Gemeindeverbände sowie Zweckverbände; 2009 - Personalstand nach Verwaltungsreform (Funktionalreform und Kreisgebietsneugliederung)

5) Sozialversicherungsträger unter Bundes- und Landesaufsicht und Bundesagentur für Arbeit;

ab 2005 - einschließlich Betriebskrankenkassen privater Unternehmen unter Landesaufsicht;

ab 2006 - einschließlich Deutscher Rentenversicherung Mitteldeutschland (Sachsen, Sachsen-Anhalt und Thüringen)

unter Aufsicht des Landes Sachsen;

ab 2008 - einschließlich AOK PLUS (Sachsen und Thüringen) unter Aufsicht des Landes Sachsen

2. Beschäftigte im öffentlichen Dienst am 30. Juni 2015 nach Beschäftigungsbereichen, Geschlecht, Art und Dauer des Beschäftigungsverhältnisses

Beschäftigungsbereich	männlich = m weiblich = w insgesamt = i	Insgesamt	Veränderung zum Vorjahr in %	Beamte und Richter			Arbeitnehmer		
				zu- sammen	darunter		zu- sammen	darunter	
					mit Zeit- vertrag	in Aus- bildung		mit Zeit- vertrag ¹⁾	in Aus- bildung
Insgesamt	m	69 160	-1,5	19 206	386	783	49 954	10 433	1 735
	w	128 200	-1,1	14 530	65	414	113 670	12 540	3 713
	i	197 360	-1,3	33 736	451	1 197	163 624	22 973	5 448
Landesbereich	m	43 488	-1,9	16 486	30	711	27 002	8 479	1 144
	w	68 746	-1,4	13 077	9	412	55 669	8 514	2 347
	i	112 234	-1,6	29 563	39	1 123	82 671	16 993	3 491
Land	m	29 308	-1,3	15 030	-	711	14 278	1 065	795
	w	50 265	-1,2	12 645	-	412	37 620	1 865	1 564
	i	79 573	-1,2	27 675	-	1 123	51 898	2 930	2 359
Kernhaushalt	m	24 662	-1,1	14 491	-	687	10 171	590	595
	w	45 436	-1,2	12 328	-	401	33 108	1 192	1 419
	i	70 098	-1,1	26 819	-	1 088	43 279	1 782	2 014
Sonderrechnungen	m	4 646	-2,4	539	-	24	4 107	475	200
	w	4 829	-1,8	317	-	11	4 512	673	145
	i	9 475	-2,1	856	-	35	8 619	1 148	345
Staatsbetriebe	m	3 832	-2,9	538	-	24	3 294	372	169
	w	2 983	-3,3	317	-	11	2 666	452	71
	i	6 815	-3,1	855	-	35	5 960	824	240
Krankenhäuser	m	814	0,2	1	-	-	813	103	31
	w	1 846	0,8	-	-	-	1 846	221	74
	i	2 660	0,6	1	-	-	2 659	324	105
Rechtlich selbstständige	m	14 180	-3,1	1 456	30	-	12 724	7 414	349
öffentlich-rechtliche	w	18 481	-1,8	432	9	-	18 049	6 649	783
Einrichtungen	i	32 661	-2,4	1 888	39	-	30 773	14 063	1 132
Kommunaler Bereich	m	23 743	-1,1	2 594	356	72	21 149	1 858	469
	w	49 788	-0,7	1 237	56	2	48 551	3 558	987
	i	73 531	-0,8	3 831	412	74	69 700	5 416	1 456
Gemeinden/Gemeinde-	m	22 268	-1,2	2 574	356	72	19 694	1 795	418
verbände	w	48 729	-0,8	1 214	56	2	47 515	3 501	976
	i	70 997	-0,9	3 788	412	74	67 209	5 296	1 394
Kernhaushalte	m	18 252	-1,0	2 569	356	72	15 683	1 101	326
	w	40 904	-1,2	1 207	56	2	39 697	2 610	754
	i	59 156	-1,1	3 776	412	74	55 380	3 711	1 080
Sonderrechnungen	m	4 016	-2,0	5	-	-	4 011	694	92
	w	7 825	1,0	7	-	-	7 818	891	222
	i	11 841	-0,0	12	-	-	11 829	1 585	314
Eigenbetriebe	m	3 000	-3,1	5	-	-	2 995	515	46
	w	4 797	0,6	7	-	-	4 790	533	36
	i	7 797	-0,9	12	-	-	7 785	1 048	82
Krankenhäuser	m	1 016	1,5	-	-	-	1 016	179	46
	w	3 028	1,7	-	-	-	3 028	358	186
	i	4 044	1,6	-	-	-	4 044	537	232
Einrichtungen in öffentlich-	m	1 475	.	20	-	-	1 455	63	51
rechtlicher Rechtsform	w	1 059	.	23	-	-	1 036	57	11
	i	2 534	.	43	-	-	2 491	120	62
darunter Zweckverbände	m	1 438	-1,5	1	-	-	1 437	62	50
	w	980	-1,7	4	-	-	976	56	6
	i	2 418	-1,6	5	-	-	2 413	118	56
Sozialversicherungsträger	m	1 929	0,9	126	-	-	1 803	96	122
unter Aufsicht des Landes	w	9 666	-1,5	216	-	-	9 450	468	379
	i	11 595	-1,1	342	-	-	11 253	564	501
Krankenversicherung	m	1 221	2,8	-	-	-	1 221	90	64
	w	6 074	-0,6	-	-	-	6 074	438	226
	i	7 295	-0,0	-	-	-	7 295	528	290
Unfallversicherung	m	41	-	-	-	-	41	3	-
	w	124	-2,4	-	-	-	124	15	-
	i	165	-1,8	-	-	-	165	18	-
Rentenversicherung	m	667	-2,3	126	-	-	541	3	58
	w	3 468	-3,2	216	-	-	3 252	15	153
	i	4 135	-3,0	342	-	-	3 793	18	211

1) einschließlich Arbeitnehmer/innen in einem öffentlich-geförderten Arbeitsverhältnis

3. Vollzeitbeschäftigte im öffentlichen Dienst am 30. Juni 2015 nach Beschäftigungsbereichen, Geschlecht, Art und Dauer des Beschäftigungsverhältnisses

Beschäftigungsbereich	männlich = m weiblich = w insgesamt = i	Insgesamt	Beamte und Richter			Arbeitnehmer		
			zu- sammen	darunter		zu- sammen	darunter	
				mit Zeit- vertrag	in Aus- bildung		mit Zeit- vertrag ¹⁾	in Aus- bildung
Insgesamt	m	58 851	18 764	385	783	40 087	6 519	1 730
	w	70 721	9 850	64	413	60 871	5 792	3 685
	i	129 572	28 614	449	1 196	100 958	12 311	5 415
Landesbereich	m	37 502	16 149	30	711	21 353	5 241	1 143
	w	42 526	8 870	8	411	33 656	3 999	2 336
	i	80 028	25 019	38	1 122	55 009	9 240	3 479
Land	m	26 924	14 711	-	711	12 213	866	794
	w	32 155	8 485	-	411	23 670	1 148	1 553
	i	59 079	23 196	-	1 122	35 883	2 014	2 347
Kernhaushalt	m	22 873	14 184	-	687	8 689	465	595
	w	29 114	8 276	-	400	20 838	741	1 419
	i	51 987	22 460	-	1 087	29 527	1 206	2 014
Sonderrechnungen	m	4 051	527	-	24	3 524	401	199
	w	3 041	209	-	11	2 832	407	134
	i	7 092	736	-	35	6 356	808	333
Staatsbetriebe	m	3 456	526	-	24	2 930	339	169
	w	2 132	209	-	11	1 923	319	71
	i	5 588	735	-	35	4 853	658	240
Krankenhäuser	m	595	1	-	-	594	62	30
	w	909	-	-	-	909	88	63
	i	1 504	1	-	-	1 503	150	93
Rechtlich selbstständige	m	10 578	1 438	30	-	9 140	4 375	349
öffentlich-rechtliche	w	10 371	385	8	-	9 986	2 851	783
Einrichtungen	i	20 949	1 823	38	-	19 126	7 226	1 132
Kommunaler Bereich	m	19 651	2 499	355	72	17 152	1 190	465
	w	22 760	862	56	2	21 898	1 444	972
	i	42 411	3 361	411	74	39 050	2 634	1 437
Gemeinden/Gemeinde- verbände	m	18 339	2 480	355	72	15 859	1 139	414
	w	22 160	851	56	2	21 309	1 419	961
	i	40 499	3 331	411	74	37 168	2 558	1 375
Kernhaushalte	m	15 125	2 477	355	72	12 648	692	322
	w	18 340	845	56	2	17 495	983	739
	i	33 465	3 322	411	74	30 143	1 675	1 061
Sonderrechnungen	m	3 214	3	-	-	3 211	447	92
	w	3 820	6	-	-	3 814	436	222
	i	7 034	9	-	-	7 025	883	314
Eigenbetriebe	m	2 360	3	-	-	2 357	308	46
	w	2 046	6	-	-	2 040	230	36
	i	4 406	9	-	-	4 397	538	82
Krankenhäuser	m	854	-	-	-	854	139	46
	w	1 774	-	-	-	1 774	206	186
	i	2 628	-	-	-	2 628	345	232
Einrichtungen in öffentlich- rechtlicher Rechtsform	m	1 312	19	-	-	1 293	51	51
	w	600	11	-	-	589	25	11
	i	1 912	30	-	-	1 882	76	62
darunter Zweckverbände	m	1 276	1	-	-	1 275	50	50
	w	556	4	-	-	552	24	6
	i	1 832	5	-	-	1 827	74	56
Sozialversicherungsträger unter Aufsicht des Landes	m	1 698	116	-	-	1 582	88	122
	w	5 435	118	-	-	5 317	349	377
	i	7 133	234	-	-	6 899	437	499
Krankenversicherung	m	1 091	-	-	-	1 091	82	64
	w	3 393	-	-	-	3 393	321	224
	i	4 484	-	-	-	4 484	403	288
Unfallversicherung	m	36	-	-	-	36	3	-
	w	71	-	-	-	71	13	-
	i	107	-	-	-	107	16	-
Rentenversicherung	m	571	116	-	-	455	3	58
	w	1 971	118	-	-	1 853	15	153
	i	2 542	234	-	-	2 308	18	211

1) einschließlich Arbeitnehmer/innen in einem öffentlich-geförderten Arbeitsverhältnis

4. Teilzeitbeschäftigte im öffentlichen Dienst¹⁾ am 30. Juni 2015 nach Beschäftigungsbereichen, Geschlecht, Art und Dauer des Beschäftigungsverhältnisses

Beschäftigungsbereich	männlich = m weiblich = w insgesamt = i	Insgesamt	Beamte und Richter			Arbeitnehmer		
			zu- sammen	darunter		zu- sammen	darunter	
				auf Dauer	mit Zeit- vertrag		auf Dauer	mit Zeit- vertrag ²⁾
Insgesamt	m	10 309	442	441	1	9 867	5 948	3 914
	w	57 479	4 680	4 678	1	52 799	46 023	6 748
	i	67 788	5 122	5 119	2	62 666	51 971	10 662
Landesbereich	m	5 986	337	337	-	5 649	2 410	3 238
	w	26 220	4 207	4 205	1	22 013	17 487	4 515
	i	32 206	4 544	4 542	1	27 662	19 897	7 753
Land	m	2 384	319	319	-	2 065	1 865	199
	w	18 110	4 160	4 159	-	13 950	13 222	717
	i	20 494	4 479	4 478	-	16 015	15 087	916
Kernhaushalt	m	1 789	307	307	-	1 482	1 357	125
	w	16 322	4 052	4 051	-	12 270	11 819	451
	i	18 111	4 359	4 358	-	13 752	13 176	576
Sonderrechnungen	m	595	12	12	-	583	508	74
	w	1 788	108	108	-	1 680	1 403	266
	i	2 383	120	120	-	2 263	1 911	340
Staatsbetriebe	m	376	12	12	-	364	331	33
	w	851	108	108	-	743	610	133
	i	1 227	120	120	-	1 107	941	166
Krankenhäuser	m	219	-	-	-	219	177	41
	w	937	-	-	-	937	793	133
	i	1 156	-	-	-	1 156	970	174
Rechtlich selbstständige	m	3 602	18	18	-	3 584	545	3 039
öffentlich-rechtliche	w	8 110	47	46	1	8 063	4 265	3 798
Einrichtungen	i	11 712	65	64	1	11 647	4 810	6 837
Kommunaler Bereich	m	4 092	95	94	1	3 997	3 325	668
	w	27 028	375	375	-	26 653	24 524	2 114
	i	31 120	470	469	1	30 650	27 849	2 782
Gemeinden/Gemeinde- verbände	m	3 929	94	93	1	3 835	3 175	656
	w	26 569	363	363	-	26 206	24 109	2 082
	i	30 498	457	456	1	30 041	27 284	2 738
Kernhaushalte	m	3 127	92	91	1	3 035	2 622	409
	w	22 564	362	362	-	22 202	20 560	1 627
	i	25 691	454	453	1	25 237	23 182	2 036
Sonderrechnungen	m	802	2	2	-	800	553	247
	w	4 005	1	1	-	4 004	3 549	455
	i	4 807	3	3	-	4 804	4 102	702
Eigenbetriebe	m	640	2	2	-	638	431	207
	w	2 751	1	1	-	2 750	2 447	303
	i	3 391	3	3	-	3 388	2 878	510
Krankenhäuser	m	162	-	-	-	162	122	40
	w	1 254	-	-	-	1 254	1 102	152
	i	1 416	-	-	-	1 416	1 224	192
Einrichtungen in öffentlich- rechtlicher Rechtsform	m	163	1	1	-	162	150	12
	w	459	12	12	-	447	415	32
	i	622	13	13	-	609	565	44
darunter Zweckverbände	m	162	-	-	-	162	150	12
	w	424	-	-	-	424	392	32
	i	586	-	-	-	586	542	44
Sozialversicherungsträger unter Aufsicht des Landes	m	231	10	10	-	221	213	8
	w	4 231	98	98	-	4 133	4 012	119
	i	4 462	108	108	-	4 354	4 225	127
Krankenversicherung	m	130	-	-	-	130	122	8
	w	2 681	-	-	-	2 681	2 562	117
	i	2 811	-	-	-	2 811	2 684	125
Unfallversicherung	m	5	-	-	-	5	5	-
	w	53	-	-	-	53	51	2
	i	58	-	-	-	58	56	2
Rentenversicherung	m	96	10	10	-	86	86	-
	w	1 497	98	98	-	1 399	1 399	-
	i	1 593	108	108	-	1 485	1 485	-

1) einschließlich Beschäftigte in Altersteilzeit

2) einschließlich Arbeitnehmer/innen in einem öffentlich-geförderten Arbeitsverhältnis

5. Beschäftigte in Altersteilzeit im öffentlichen Dienst am 30. Juni 2015 nach Beschäftigungsbereichen, Geschlecht und Art des Beschäftigungsverhältnisses

Beschäftigungsbereich	männlich = m weiblich = w insgesamt = i	Insgesamt	Beamte und Richter in Altersteilzeit			Arbeitnehmer in Altersteilzeit		
			Blockmodell während der		Teilzeit- modell	Blockmodell während der		Teilzeit- modell
			Arbeits- phase	Freistellungs- phase		Arbeits- phase	Freistellungs- phase	
Insgesamt	m	1 387	21	86	8	67	1 124	81
	w	4 436	56	205	29	467	3 450	229
	i	5 823	77	291	37	534	4 574	310
Landesbereich	m	515	20	54	8	12	351	70
	w	1 386	56	149	27	27	936	191
	i	1 901	76	203	35	39	1 287	261
Land	m	417	15	52	6	9	273	62
	w	1 119	52	142	25	23	718	159
	i	1 536	67	194	31	32	991	221
Kernhaushalt	m	307	14	52	6	9	177	49
	w	1 036	49	139	25	23	643	157
	i	1 343	63	191	31	32	820	206
Sonderrechnungen	m	110	1	-	-	-	96	13
	w	83	3	3	-	-	75	2
	i	193	4	3	-	-	171	15
Staatsbetriebe	m	108	1	-	-	-	94	13
	w	69	3	3	-	-	61	2
	i	177	4	3	-	-	155	15
Krankenhäuser	m	2	-	-	-	-	2	-
	w	14	-	-	-	-	14	-
	i	16	-	-	-	-	16	-
Rechtlich selbstständige	m	98	5	2	2	3	78	8
öffentlich-rechtliche	w	267	4	7	2	4	218	32
Einrichtungen	i	365	9	9	4	7	296	40
Kommunaler Bereich	m	731	-	29	-	32	661	9
	w	1 823	-	48	1	133	1 615	26
	i	2 554	-	77	1	165	2 276	35
Gemeinden/Gemeinde- verbände	m	668	-	29	-	26	604	9
	w	1 781	-	48	1	126	1 580	26
	i	2 449	-	77	1	152	2 184	35
Kernhaushalte	m	612	-	27	-	19	560	6
	w	1 686	-	48	1	112	1 502	23
	i	2 298	-	75	1	131	2 062	29
Sonderrechnungen	m	56	-	2	-	7	44	3
	w	95	-	-	-	14	78	3
	i	151	-	2	-	21	122	6
Eigenbetriebe	m	51	-	2	-	4	42	3
	w	74	-	-	-	14	58	2
	i	125	-	2	-	18	100	5
Krankenhäuser	m	5	-	-	-	3	2	-
	w	21	-	-	-	-	20	1
	i	26	-	-	-	3	22	1
Einrichtungen in öffentlich- rechtlicher Rechtsform	m	63	-	-	-	6	57	-
	w	42	-	-	-	7	35	-
	i	105	-	-	-	13	92	-
darunter Zweckverbände	m	63	-	-	-	6	57	-
	w	40	-	-	-	7	33	-
	i	103	-	-	-	13	90	-
Sozialversicherungsträger unter Aufsicht des Landes	m	141	1	3	-	23	112	2
	w	1 227	-	8	1	307	899	12
	i	1 368	1	11	1	330	1 011	14
Krankenversicherung	m	69	-	-	-	23	44	2
	w	737	-	-	-	306	424	7
	i	806	-	-	-	329	468	9
Unfallversicherung	m	4	-	-	-	-	4	-
	w	12	-	-	-	-	12	-
	i	16	-	-	-	-	16	-
Rentenversicherung	m	68	1	3	-	-	64	-
	w	478	-	8	1	1	463	5
	i	546	1	11	1	1	527	5

6. Beschäftigte im öffentlichen Dienst¹⁾ am 30. Juni 2015 nach Beschäftigungsbereichen, Geschlecht und Altersgruppen

Beschäftigungsbereich		Insgesamt	Davon im Alter				
			unter 20	20 - 25	25 - 30	30 - 35	35 - 40
	männlich = m						
	weiblich = w						
	insgesamt = i						
Insgesamt	m	69 160	529	1 997	6 779	7 045	6 898
	w	128 200	929	4 056	10 749	10 162	10 536
	i	197 360	1 458	6 053	17 528	17 207	17 434
Landesbereich	m	43 488	283	1 219	4 871	4 862	4 390
	w	68 746	401	1 853	5 944	5 859	6 189
	i	112 234	684	3 072	10 815	10 721	10 579
Land	m	29 308	178	763	2 025	2 056	2 633
	w	50 265	151	800	2 942	3 168	3 936
	i	79 573	329	1 563	4 967	5 224	6 569
Kernhaushalt	m	24 662	77	597	1 761	1 730	2 270
	w	45 436	98	638	2 583	2 802	3 459
	i	70 098	175	1 235	4 344	4 532	5 729
Sonderrechnungen	m	4 646	101	166	264	326	363
	w	4 829	53	162	359	366	477
	i	9 475	154	328	623	692	840
Staatsbetriebe	m	3 832	91	133	174	231	252
	w	2 983	30	81	169	210	301
	i	6 815	121	214	343	441	553
Krankenhäuser	m	814	10	33	90	95	111
	w	1 846	23	81	190	156	176
	i	2 660	33	114	280	251	287
Rechtlich selbstständige öffentlich-rechtliche Einrichtungen	m	14 180	105	456	2 846	2 806	1 757
	w	18 481	250	1 053	3 002	2 691	2 253
	i	32 661	355	1 509	5 848	5 497	4 010
Kommunaler Bereich	m	23 743	195	660	1 703	2 030	2 321
	w	49 788	350	1 779	4 235	3 794	3 799
	i	73 531	545	2 439	5 938	5 824	6 120
Gemeinden/Gemeinde- verbände	m	22 268	157	604	1 606	1 907	2 216
	w	48 729	347	1 759	4 175	3 715	3 679
	i	70 997	504	2 363	5 781	5 622	5 895
Kernhaushalte	m	18 252	127	489	1 270	1 502	1 807
	w	40 904	274	1 363	3 270	2 927	2 935
	i	59 156	401	1 852	4 540	4 429	4 742
Sonderrechnungen	m	4 016	30	115	336	405	409
	w	7 825	73	396	905	788	744
	i	11 841	103	511	1 241	1 193	1 153
Eigenbetriebe	m	3 000	16	79	231	272	266
	w	4 797	11	226	643	519	399
	i	7 797	27	305	874	791	665
Krankenhäuser	m	1 016	14	36	105	133	143
	w	3 028	62	170	262	269	345
	i	4 044	76	206	367	402	488
Einrichtungen in öffentlich- rechtlicher Rechtsform	m	1 475	38	56	97	123	105
	w	1 059	3	20	60	79	120
	i	2 534	41	76	157	202	225
darunter Zweckverbände	m	1 438	38	54	87	118	97
	w	980	3	13	51	63	97
	i	2 418	41	67	138	181	194
Sozialversicherungsträger unter Aufsicht des Landes	m	1 929	51	118	205	153	187
	w	9 666	178	424	570	509	548
	i	11 595	229	542	775	662	735
Krankenversicherung	m	1 221	33	78	155	125	124
	w	6 074	120	260	478	405	334
	i	7 295	153	338	633	530	458
Unfallversicherung	m	41	-	2	5	2	3
	w	124	-	3	6	7	11
	i	165	-	5	11	9	14
Rentenversicherung	m	667	18	38	45	26	60
	w	3 468	58	161	86	97	203
	i	4 135	76	199	131	123	263

1) einschließlich Beschäftigte in Ausbildung

von ... bis unter ... Jahren						Beschäftigungsbereich	
						m = männlich	
						w = weiblich	
						i = insgesamt	
40 - 45	45 - 50	50 - 55	55 - 60	60 - 65	65 und mehr		
6 871	9 021	11 633	10 635	7 304	448	m	Insgesamt
12 752	18 423	23 062	21 593	15 590	348	w	
19 623	27 444	34 695	32 228	22 894	796	i	
4 287	5 530	7 261	6 384	4 085	316	m	Landesbereich
7 102	10 182	12 240	10 462	8 278	236	w	
11 389	15 712	19 501	16 846	12 363	552	i	
3 089	4 325	6 005	5 160	2 931	143	m	Land
5 186	8 114	10 146	8 761	6 883	178	w	
8 275	12 439	16 151	13 921	9 814	321	i	
2 534	3 553	5 188	4 487	2 348	117	m	Kernhaushalt
4 601	7 392	9 295	8 077	6 326	165	w	
7 135	10 945	14 483	12 564	8 674	282	i	
555	772	817	673	583	26	m	Sonderrechnungen
585	722	851	684	557	13	w	
1 140	1 494	1 668	1 357	1 140	39	i	
431	643	726	595	534	22	m	Staatsbetriebe
309	431	550	464	430	8	w	
740	1 074	1 276	1 059	964	30	i	
124	129	91	78	49	4	m	Krankenhäuser
276	291	301	220	127	5	w	
400	420	392	298	176	9	i	
1 198	1 205	1 256	1 224	1 154	173	m	Rechtlich selbstständige
1 916	2 068	2 094	1 701	1 395	58	w	öffentlich-rechtliche
3 114	3 273	3 350	2 925	2 549	231	i	Einrichtungen
2 322	3 240	4 079	4 021	3 044	128	m	Kommunaler Bereich
4 392	6 820	8 997	9 393	6 127	102	w	
6 714	10 060	13 076	13 414	9 171	230	i	
2 173	3 029	3 842	3 774	2 840	120	m	Gemeinden/Gemeinde-
4 275	6 671	8 816	9 190	6 000	102	w	verbände
6 448	9 700	12 658	12 964	8 840	222	i	
1 728	2 390	3 198	3 192	2 453	96	m	Kernhaushalte
3 409	5 479	7 605	8 153	5 410	79	w	
5 137	7 869	10 803	11 345	7 863	175	i	
445	639	644	582	387	24	m	Sonderrechnungen
866	1 192	1 211	1 037	590	23	w	
1 311	1 831	1 855	1 619	977	47	i	
303	469	528	489	333	14	m	Eigenbetriebe
454	675	745	706	404	15	w	
757	1 144	1 273	1 195	737	29	i	
142	170	116	93	54	10	m	Krankenhäuser
412	517	466	331	186	8	w	
554	687	582	424	240	18	i	
149	211	237	247	204	8	m	Einrichtungen in öffentlich-
117	149	181	203	127	-	w	rechtlicher Rechtsform
266	360	418	450	331	8	i	
144	207	235	246	204	8	m	darunter Zweckverbände
109	146	176	198	124	-	w	
253	353	411	444	328	8	i	
262	251	293	230	175	4	m	Sozialversicherungsträger
1 258	1 421	1 825	1 738	1 185	10	w	unter Aufsicht des Landes
1 520	1 672	2 118	1 968	1 360	14	i	
153	152	190	129	79	3	m	Krankenversicherung
798	874	1 117	1 096	589	3	w	
951	1 026	1 307	1 225	668	6	i	
5	5	3	12	4	-	m	Unfallversicherung
21	22	23	15	16	-	w	
26	27	26	27	20	-	i	
104	94	100	89	92	1	m	Rentenversicherung
439	525	685	627	580	7	w	
543	619	785	716	672	8	i	

7. Beschäftigte im öffentlichen Dienst am 30. Juni 2015 nach Einstufungen, Ebenen und Art des Beschäftigungsverhältnisses

Einstufungen	Insgesamt				Darunter Frauen			
	insgesamt	Landesbereich	kommunaler Bereich	Sozialversicherungsträger	zusammen	Landesbereich	kommunaler Bereich	Sozialversicherungsträger
Beamte(e)/innen, Richter/innen								
Besoldungsordnung B	390	238	150	2	64	49	14	1
Besoldungsordnung R	1 447	1 447	-	-	636	636	-	-
Besoldungsordnung C, W	1 743	1 743	-	-	337	337	-	-
A16	449	322	121	6	102	79	23	-
A15	1 106	905	194	7	389	338	48	3
A14	1 464	1 198	246	20	685	585	93	7
A13	1 560	1 352	195	13	737	644	88	5
A12	1 986	1 787	179	20	835	745	83	7
A11	4 159	3 475	476	208	2 195	1 802	245	148
A10	2 777	2 359	352	66	1 573	1 334	194	45
A9	6 317	5 763	554	-	2 171	2 000	171	-
A8	5 661	4 903	758	-	2 837	2 677	160	-
A7	2 828	2 327	501	-	1 230	1 142	88	-
A6	447	416	31	-	284	256	28	-
A5	80	80	-	-	13	13	-	-
A4	125	125	-	-	28	28	-	-
A3, A2	-	-	-	-	-	-	-	-
In Ausbildung	1 197	1 123	74	-	414	412	2	-
Zusammen	33 736	29 563	3 831	342	14 530	13 077	1 237	216
Arbeitnehmer/innen								
Außertariflich, E15Ü	1 445	1 116	298	31	441	345	81	15
E15	1 639	1 048	476	115	810	468	268	74
E14	4 975	4 165	651	159	2 602	2 147	356	99
E13	25 843	24 884	952	7	16 366	15 815	547	4
E12, E12a, S18	2 111	955	830	326	999	394	422	183
E11, E11 a,b, S17	16 368	13 108	2 365	895	12 585	10 564	1 399	622
E10, E10a, S15, S16, S16Ü	7 998	3 124	3 543	1 331	5 139	1 777	2 328	1 034
E9, E9a-d, S9 - S14, S11Ü, S12Ü, S13Ü	23 389	7 348	12 130	3 911	18 232	5 481	9 323	3 428
E8, E8a, S6 - S8	24 644	3 349	18 455	2 840	21 102	2 486	15 990	2 626
E7, E7a	5 817	4 336	1 476	5	4 242	3 191	1 051	-
E6, S5	13 752	5 799	7 320	633	10 985	4 706	5 691	588
E5, S4	15 017	4 735	9 875	407	9 336	3 031	5 942	363
E4, E4a, S3	3 551	858	2 680	13	735	328	407	-
E3, E3a	3 932	1 120	2 786	26	1 942	700	1 219	23
E2, E2Ü, S2	2 130	532	1 594	4	1 551	401	1 146	4
E1	482	71	411	-	364	61	303	-
Sonstige ¹⁾	5 083	2 632	2 402	49	2 526	1 427	1 091	8
In Ausbildung	5 448	3 491	1 456	501	3 713	2 347	987	379
Zusammen	163 624	82 671	69 700	11 253	113 670	55 669	48 551	9 450
Insgesamt	197 360	112 234	73 531	11 595	128 200	68 746	49 788	9 666
darunter in Ausbildung	6 645	4 614	1 530	501	4 127	2 759	989	379

1) beinhaltet Tarifverträge, die nicht dem TVöD/TV-L zugeordnet wurden und Arbeitnehmer in einzelvertraglichen Beschäftigungsverhältnissen sowie Dienstordnungsangestellte der Sozialversicherungsträger

8. Durchschnittsalter der Beschäftigten im öffentlichen Dienst¹⁾ am 30. Juni 2015 nach ausgewählten Merkmalen und Geschlecht

Merkmal	Insgesamt	Männlich	Weiblich
Insgesamt	45,9	45,2	46,3
Beschäftigungsbereich			
Landesbereich	45,4	44,6	46,0
Land	47,5	46,7	48,0
Kernhaushalt	47,7	46,8	48,2
Sonderrechnungen	46,0	46,2	45,7
Rechtlich selbstständige öffentlich-rechtliche Einrichtungen	40,4	40,1	40,7
Kommunaler Bereich	46,5	46,5	46,5
Gemeinden/Gemeindeverbände	46,5	46,5	46,5
Kernhaushalte	47,0	46,8	47,1
Sonderrechnungen	44,0	45,2	43,4
Einrichtungen in öffentlich- rechtlicher Rechtsform darunter Zweckverbände	46,6 47,0	46,2 46,4	47,1 47,8
Sozialversicherungsträger unter Aufsicht des Landes	46,2	43,1	46,8
Art des Beschäftigungsverhältnisses			
Beamte und Richter	46,1	46,3	46,0
Arbeitnehmer	45,8	44,7	46,3

1) einschließlich Beschäftigte in Ausbildung

9. Durchschnittsalter der Beschäftigten des Landes¹⁾ am 30. Juni 2015 nach Einzelplänen des Landeshaushaltes und Geschlecht

Einzelplan	Insgesamt	Männlich	Weiblich
Insgesamt	48,5	47,8	48,8
Sächsischer Landtag	48,5	50,2	47,2
Sächsische Staatskanzlei	46,1	48,6	44,3
Sächsisches Staatsministerium des Innern	46,1	46,3	45,8
Sächsisches Staatsministerium der Finanzen	46,7	44,7	47,4
Sächsisches Staatsministerium für Kultus	50,7	51,1	50,6
Sächsisches Staatsministerium der Justiz	47,8	48,1	47,7
Sächsisches Staatsministerium für Wirtschaft, Arbeit und Verkehr	48,1	48,1	48,1
Sächsisches Staatsministerium für Soziales und Verbraucherschutz	45,2	44,3	45,5
Sächsisches Staatsministerium für Umwelt und Landwirtschaft	48,6	49,1	47,9
Sächsischer Rechnungshof	48,8	50,3	48,1
Sächsisches Staatsministerium für Wissenschaft und Kunst	47,3	47,9	46,7

1) außer Beschäftigte in Ausbildung

10. Vollzeitäquivalent der Beschäftigten im öffentlichen Dienst am 30. Juni 2015 nach Beschäftigungsbereichen, Geschlecht, Art und Dauer des Beschäftigungsverhältnisses

Beschäftigungsbereich	männlich = m weiblich = w insgesamt = i	Insgesamt	Beamte und Richter			Arbeitnehmer		
			zu- sammen	darunter		zu- sammen	darunter	
				mit Zeit- vertrag	in Aus- bildung		mit Zeit- vertrag ¹⁾	in Aus- bildung
Insgesamt	m	65 713	19 081	386	783	46 632	8 708	1 734
	w	113 653	13 439	65	414	100 214	10 028	3 707
	i	179 367	32 521	450	1 197	146 846	18 735	5 442
Landesbereich	m	41 169	16 390	30	711	24 779	6 929	1 144
	w	61 601	12 094	9	412	49 507	6 599	2 344
	i	102 770	28 484	39	1 123	74 286	13 528	3 488
Land	m	28 675	14 942	-	711	13 732	989	795
	w	46 097	11 680	-	412	34 417	1 633	1 561
	i	74 772	26 622	-	1 123	48 150	2 622	2 356
Kernhaushalt	m	24 176	14 406	-	687	9 771	535	595
	w	41 721	11 387	-	401	30 335	1 038	1 419
	i	65 898	25 792	-	1 088	40 105	1 573	2 014
Sonderrechnungen	m	4 499	537	-	24	3 962	454	200
	w	4 375	293	-	11	4 082	596	142
	i	8 874	830	-	35	8 044	1 049	342
Staatsbetriebe	m	3 724	536	-	24	3 188	359	169
	w	2 749	293	-	11	2 456	408	71
	i	6 473	829	-	35	5 644	767	240
Krankenhäuser	m	775	1	-	-	774	95	31
	w	1 627	-	-	-	1 627	188	71
	i	2 401	1	-	-	2 400	282	102
Rechtlich selbstständige	m	12 494	1 448	30	-	11 046	5 940	349
öffentlich-rechtliche	w	15 504	415	9	-	15 090	4 966	783
Einrichtungen	i	27 998	1 862	39	-	26 136	10 906	1 132
Kommunaler Bereich	m	22 702	2 568	356	72	20 133	1 685	468
	w	43 527	1 151	56	2	42 376	2 989	985
	i	66 229	3 719	412	74	62 509	4 674	1 453
Gemeinden/Gemeinde- verbände	m	21 274	2 549	356	72	18 725	1 626	417
	w	42 579	1 131	56	2	41 448	2 940	974
	i	63 852	3 679	412	74	60 173	4 567	1 391
Kernhaushalte	m	17 447	2 545	356	72	14 902	995	325
	w	35 645	1 124	56	2	34 521	2 172	752
	i	53 091	3 669	412	74	49 423	3 167	1 077
Sonderrechnungen	m	3 827	4	-	-	3 823	631	92
	w	6 934	7	-	-	6 927	769	222
	i	10 761	11	-	-	10 750	1 399	314
Eigenbetriebe	m	2 857	4	-	-	2 853	467	46
	w	4 241	7	-	-	4 234	459	36
	i	7 099	11	-	-	7 088	925	82
Krankenhäuser	m	970	-	-	-	970	164	46
	w	2 693	-	-	-	2 693	310	186
	i	3 662	-	-	-	3 662	474	232
Einrichtungen in öffentlich- rechtlicher Rechtsform	m	1 428	20	-	-	1 408	59	51
	w	948	20	-	-	928	49	11
	i	2 376	40	-	-	2 337	108	62
darunter Zweckverbände	m	1 391	1	-	-	1 390	58	50
	w	879	4	-	-	875	48	6
	i	2 270	5	-	-	2 265	106	56
Sozialversicherungsträger unter Aufsicht des Landes	m	1 843	123	-	-	1 720	93	122
	w	8 525	194	-	-	8 331	440	379
	i	10 368	317	-	-	10 051	533	501
Krankenversicherung	m	1 176	-	-	-	1 176	87	64
	w	5 379	-	-	-	5 379	410	226
	i	6 555	-	-	-	6 555	497	290
Unfallversicherung	m	39	-	-	-	39	3	-
	w	110	-	-	-	110	15	-
	i	149	-	-	-	149	18	-
Rentenversicherung	m	628	123	-	-	505	3	58
	w	3 036	194	-	-	2 842	15	153
	i	3 665	317	-	-	3 347	18	211

1) einschließlich Arbeitnehmer/innen in einem öffentlich-geförderten Arbeitsverhältnis

11. Beschäftigte des öffentlichen Dienstes im Landesbereich¹⁾ am 30. Juni 2015 nach Dienst-/Arbeitsorten, Geschlecht, Umfang und Art des Beschäftigungsverhältnisses

Dienst-/Arbeitsort ²⁾		Insgesamt	Vollzeitbeschäftigte			Teilzeitbeschäftigte ³⁾		
	männlich = m weiblich = w insgesamt = i		zu- sammen	Beamte und Richter	Arbeit- nehmer	zu- sammen	Beamte und Richter	Arbeit- nehmer
Chemnitz, Stadt	m	4 478	3 931	1 963	1 968	547	51	496
	w	5 582	3 745	1 118	2 627	1 837	489	1 348
	i	10 060	7 676	3 081	4 595	2 384	540	1 844
Erzgebirgskreis	m	1 450	1 268	462	806	182	9	173
	w	2 687	1 697	318	1 379	990	217	773
	i	4 137	2 965	780	2 185	1 172	226	946
Mittelsachsen	m	2 508	2 058	650	1 408	450	8	442
	w	3 715	2 144	378	1 766	1 571	212	1 359
	i	6 223	4 202	1 028	3 174	2 021	220	1 801
Vogtlandkreis	m	1 267	1 106	442	664	161	10	151
	w	2 378	1 443	246	1 197	935	135	800
	i	3 645	2 549	688	1 861	1 096	145	951
Zwickau	m	1 903	1 698	941	757	205	21	184
	w	3 313	2 067	544	1 523	1 246	337	909
	i	5 216	3 765	1 485	2 280	1 451	358	1 093
Dresden, Stadt	m	14 620	12 594	4 763	7 831	2 026	111	1 915
	w	20 068	12 424	2 368	10 056	7 644	1 199	6 445
	i	34 688	25 018	7 131	17 887	9 670	1 310	8 360
Bautzen	m	2 060	1 779	686	1 093	281	21	260
	w	4 244	2 485	526	1 959	1 759	258	1 501
	i	6 304	4 264	1 212	3 052	2 040	279	1 761
Görlitz	m	2 084	1 869	1 063	806	215	17	198
	w	3 396	2 069	468	1 601	1 327	229	1 098
	i	5 480	3 938	1 531	2 407	1 542	246	1 296
Meißen	m	1 230	1 126	481	645	104	9	95
	w	2 622	1 668	323	1 345	954	130	824
	i	3 852	2 794	804	1 990	1 058	139	919
Sächsische Schweiz- Osterzgebirge	m	1 338	1 177	455	722	161	10	151
	w	2 310	1 344	273	1 071	966	152	814
	i	3 648	2 521	728	1 793	1 127	162	965
Leipzig, Stadt	m	8 424	6 983	3 294	3 689	1 441	55	1 386
	w	13 796	8 738	1 718	7 020	5 058	557	4 501
	i	22 220	15 721	5 012	10 709	6 499	612	5 887
Leipzig	m	1 015	934	501	433	81	9	72
	w	2 218	1 291	318	973	927	169	758
	i	3 233	2 225	819	1 406	1 008	178	830
Nordsachsen	m	1 072	947	434	513	125	6	119
	w	2 381	1 386	262	1 124	995	120	875
	i	3 453	2 333	696	1 637	1 120	126	994
Sachsen	m	43 449	37 470	16 135	21 335	5 979	337	5 642
	w	68 710	42 501	8 860	33 641	26 209	4 204	22 005
	i	112 159	79 971	24 995	54 976	32 188	4 541	27 647
<i>Nachrichtlich:</i>								
Dienst-/Arbeitsort außerhalb Sachsens	m	39	32	14	18	7	-	7
	w	36	25	10	15	11	3	8
	i	75	57	24	33	18	3	15

1) Kernhaushalt und Sonderrechnungen des Landes sowie rechtlich selbstständige öffentlich-rechtliche Einrichtungen unter Landesaufsicht ohne Sozialversicherungsträger; einschließlich Beschäftigte in Ausbildung

2) Kreisfreie Städte und Kreisgebiete

3) einschließlich Beschäftigte in Altersteilzeit

**12. Vollzeitäquivalent der Beschäftigten des öffentlichen Dienstes im Landesbereich¹⁾
am 30. Juni 2015 nach Dienst-/Arbeitsorten, Geschlecht, Art und Dauer des
Beschäftigungsverhältnisses**

Dienst-/Arbeitsort ²⁾	männlich = m weiblich = w insgesamt = i	Insgesamt	Beamte und Richter			Arbeitnehmer		
			zu- sammen	darunter		zu- sammen	darunter	
				mit Zeit- vertrag	in Aus- bildung		mit Zeit- vertrag ³⁾	in Aus- bildung
Chemnitz, Stadt	m	4 242	1 999	-	196	2 243	943	76
	w	5 048	1 491	-	84	3 557	470	132
	i	9 290	3 490	-	280	5 799	1 413	208
Erzgebirgskreis	m	1 402	467	-	9	935	55	45
	w	2 472	488	-	12	1 984	61	60
	i	3 874	955	-	21	2 919	116	105
Mittelsachsen	m	2 333	655	-	15	1 678	592	49
	w	3 307	542	-	5	2 765	401	77
	i	5 640	1 197	-	20	4 443	993	126
Vogtlandkreis	m	1 226	449	-	4	777	50	35
	w	2 156	347	-	6	1 808	56	69
	i	3 382	796	-	10	2 586	105	104
Zwickau	m	1 837	956	-	25	881	118	37
	w	3 009	798	-	47	2 211	88	77
	i	4 846	1 754	-	72	3 092	206	114
Dresden, Stadt	m	13 783	4 843	21	34	8 939	3 267	491
	w	17 776	3 270	6	26	14 507	3 003	886
	i	31 559	8 113	27	60	23 446	6 270	1 377
Bautzen	m	1 996	703	1	27	1 293	107	51
	w	3 841	726	-	50	3 115	181	84
	i	5 837	1 429	1	77	4 408	288	135
Görlitz	m	2 015	1 073	-	55	942	117	32
	w	3 079	645	-	32	2 434	155	67
	i	5 095	1 718	-	87	3 376	272	99
Meißen	m	1 205	488	-	13	717	58	23
	w	2 415	425	-	8	1 989	88	69
	i	3 619	913	-	21	2 706	146	92
Sächsische Schweiz- Osterzgebirge	m	1 288	462	-	28	826	110	48
	w	2 094	390	-	14	1 704	108	46
	i	3 382	853	-	42	2 530	218	94
Leipzig, Stadt	m	7 770	3 335	8	289	4 435	1 419	192
	w	12 173	2 148	3	119	10 025	1 829	615
	i	19 942	5 483	11	408	14 460	3 248	807
Leipzig	m	995	507	-	9	487	35	24
	w	2 027	452	-	4	1 575	74	75
	i	3 021	959	-	13	2 062	109	99
Nordsachsen	m	1 043	438	-	7	604	49	41
	w	2 174	360	-	5	1 814	76	87
	i	3 217	798	-	12	2 419	125	128
Sachsen	m	41 133	16 376	30	711	24 757	6 921	1 144
	w	61 570	12 082	9	412	49 488	6 590	2 344
	i	102 704	28 458	39	1 123	74 245	13 511	3 488
<i>Nachrichtlich:</i>								
Dienst-/Arbeitsort	m	35	14	-	-	21	8	-
außerhalb Sachsens	w	31	12	-	-	19	9	-
	i	66	26	-	-	40	17	-

1) Kernhaushalt und Sonderrechnungen des Landes sowie rechtlich selbstständige öffentlich-rechtliche Einrichtungen unter Landesaufsicht ohne Sozialversicherungsträger; einschließlich Beschäftigte in Ausbildung

2) Kreisfreie Städte und Kreisgebiete

3) einschließlich Arbeitnehmer/innen in einem öffentlich-geförderten Arbeitsverhältnis

13. Beschäftigte des öffentlichen Dienstes im Landesbereich¹⁾ am 30. Juni 2015 nach Aufgabenbereichen, Geschlecht, Umfang und Art des Beschäftigungsverhältnisses

FKZ	Aufgabenbereich (Haushaltssystematik 2013) männlich = m weiblich = w insgesamt = i	Insgesamt	Vollzeitbeschäftigte			Teilzeitbeschäftigte ²⁾			
			zu- sammen	Beamte und Richter	Arbeit- nehmer	zu- sammen	Beamte und Richter	Arbeit- nehmer	
	Landesbereich	m	43 488	37 502	16 149	21 353	5 986	337	5 649
		w	68 746	42 526	8 870	33 656	26 220	4 207	22 013
		i	112 234	80 028	25 019	55 009	32 206	4 544	27 662
	Land	m	29 308	26 924	14 711	12 213	2 384	319	2 065
		w	50 265	32 155	8 485	23 670	18 110	4 160	13 950
		i	79 573	59 079	23 196	35 883	20 494	4 479	16 015
	Kernhaushalt	m	24 662	22 873	14 184	8 689	1 789	307	1 482
		w	45 436	29 114	8 276	20 838	16 322	4 052	12 270
		i	70 098	51 987	22 460	29 527	18 111	4 359	13 752
0	Allgemeine Dienste	m	16 241	15 821	13 459	2 362	420	267	153
		w	17 827	12 256	7 367	4 889	5 571	3 921	1 650
		i	34 068	28 077	20 826	7 251	5 991	4 188	1 803
01	Politische Führung und zentrale Verwaltung	m	2 033	1 915	996	919	118	45	73
		w	3 695	2 466	747	1 719	1 229	440	789
		i	5 728	4 381	1 743	2 638	1 347	485	862
011	Politische Führung	m	1 293	1 227	756	471	66	30	36
		w	2 008	1 323	516	807	685	346	339
		i	3 301	2 550	1 272	1 278	751	376	375
012	Innere Verwaltung	m	678	631	236	395	47	15	32
		w	1 409	966	230	736	443	92	351
		i	2 087	1 597	466	1 131	490	107	383
014	Statistischer Dienst	m	62	57	4	53	5	-	5
		w	278	177	1	176	101	2	99
		i	340	234	5	229	106	2	104
04	Öffentliche Sicherheit und Ordnung	m	9 763	9 688	8 969	719	75	40	35
		w	3 988	3 280	2 207	1 073	708	560	148
		i	13 751	12 968	11 176	1 792	783	600	183
042	Polizei	m	9 609	9 536	8 855	681	73	38	35
		w	3 913	3 233	2 176	1 057	680	534	146
		i	13 522	12 769	11 031	1 738	753	572	181
044	Brandschutz	m	37	37	15	22	-	-	-
		w	12	10	1	9	2	1	1
		i	49	47	16	31	2	1	1
047	Schutz der Verfassung	m	117	115	99	16	2	2	-
		w	63	37	30	7	26	25	1
		i	180	152	129	23	28	27	1
05	Rechtsschutz	m	2 990	2 906	2 339	567	84	54	30
		w	5 126	3 815	2 106	1 709	1 311	838	473
		i	8 116	6 721	4 445	2 276	1 395	892	503
051	Gerichte und Staats- anwaltschaften	m	1 820	1 759	1 361	398	61	45	16
		w	4 525	3 317	1 805	1 512	1 208	797	411
		i	6 345	5 076	3 166	1 910	1 269	842	427
056	Justizvollzugs- anstalten	m	1 170	1 147	978	169	23	9	14
		w	601	498	301	197	103	41	62
		i	1 771	1 645	1 279	366	126	50	76
06	Finanzverwaltung	m	1 455	1 312	1 155	157	143	128	15
		w	5 018	2 695	2 307	388	2 323	2 083	240
		i	6 473	4 007	3 462	545	2 466	2 211	255
061	Steuer- und Zoll- verwaltung	m	1 455	1 312	1 155	157	143	128	15
		w	5 018	2 695	2 307	388	2 323	2 083	240
		i	6 473	4 007	3 462	545	2 466	2 211	255

1) Kernhaushalt und Sonderrechnungen des Landes sowie rechtlich selbstständige öffentlich-rechtliche Einrichtungen unter Landesaufsicht ohne Sozialversicherungsträger; einschließlich Beschäftigte in Ausbildung

2) einschließlich Beschäftigte in Altersteilzeit

Noch: 13. Beschäftigte des öffentlichen Dienstes im Landesbereich¹⁾ am 30. Juni 2015 nach
Aufgabenbereichen, Geschlecht, Umfang und Art des Beschäftigungsverhältnisses

FKZ	Aufgabenbereich (Haushaltssystematik 2013)	männlich = m weiblich = w insgesamt = i	Insgesamt	Vollzeitbeschäftigte			Teilzeitbeschäftigte ²⁾		
				zu- sammen	Beamte und Richter	Arbeit- nehmer	zu- sammen	Beamte und Richter	Arbeit- nehmer
1	Bildungswesen, Wissen- schaft, Forschung, kultu- relle Angelegenheiten	m w i	7 258 26 375 33 633	5 958 15 931 21 889	526 766 1 292	5 432 15 165 20 597	1 300 10 444 11 744	31 87 118	1 269 10 357 11 626
11/12	Allgemein bildende und berufliche Schulen	m w i	7 111 26 167 33 278	5 825 15 807 21 632	481 738 1 219	5 344 15 069 20 413	1 286 10 360 11 646	30 76 106	1 256 10 284 11 540
111	Unterrichtsverwaltung	m w i	212 603 815	192 450 642	74 86 160	118 364 482	20 153 173	5 42 47	15 111 126
112	Öffentliche Grund- schulen	m w i	499 7 768 8 267	405 4 527 4 932	74 326 400	331 4 201 4 532	94 3 241 3 335	- 8 8	94 3 233 3 327
114	Öffentliche weiter- führende allgemein bildende Schulen	m w i	4 140 11 854 15 994	3 235 6 210 9 445	265 249 514	2 970 5 961 8 931	905 5 644 6 549	17 22 39	888 5 622 6 510
124	Öffentl. Sonderschulen/ Förderschulen des allg. bildenden Bereichs	m w i	585 3 507 4 092	517 2 842 3 359	18 53 71	499 2 789 3 288	68 665 733	1 1 2	67 664 731
127	Öffentliche berufliche Schulen	m w i	1 675 2 435 4 110	1 476 1 778 3 254	50 24 74	1 426 1 754 3 180	199 657 856	7 3 10	192 654 846
13	Hochschulen	m w i	50 61 111	48 40 88	28 14 42	20 26 46	2 21 23	1 5 6	1 16 17
133	Öffentliche Hochschulen und Berufsakademien	m w i	50 61 111	48 40 88	28 14 42	20 26 46	2 21 23	1 5 6	1 16 17
15	Sonstiges Bildungs- wesen	m w i	7 16 23	7 9 16	- - -	7 9 16	- 7 7	- - -	- 7 7
153	Sonstige Weiterbildung (ohne Förderung für Teilnehmende)	m w i	7 16 23	7 9 16	- - -	7 9 16	- 7 7	- - -	- 7 7
16	Wissenschaft, Forschung, Entwicklung außerhalb der Hochschulen	m w i	54 84 138	49 51 100	16 13 29	33 38 71	5 33 38	- 6 6	5 27 32
162	Wissenschaftliche Biblio- theken, Archive, Fach- informationszentren	m w i	54 84 138	49 51 100	16 13 29	33 38 71	5 33 38	- 6 6	5 27 32
18/19	Kultur und Religion	m w i	36 47 83	29 24 53	1 1 2	28 23 51	7 23 30	- - -	7 23 30
195	Denkmalschutz und -pflege	m w i	36 47 83	29 24 53	1 1 2	28 23 51	7 23 30	- - -	7 23 30
3	Gesundheit, Umwelt, Sport und Erholung	m w i	126 116 242	120 88 208	120 88 208	- - -	6 28 34	6 28 34	- - -
331	Umwelt- und Natur- schutzverwaltung	m w i	126 116 242	120 88 208	120 88 208	- - -	6 28 34	6 28 34	- - -

1) Kernhaushalt und Sonderrechnungen des Landes sowie rechtlich selbstständige öffentlich-rechtliche Einrichtungen unter
Landesaufsicht ohne Sozialversicherungsträger; einschließlich Beschäftigte in Ausbildung

2) einschließlich Beschäftigte in Altersteilzeit

Noch: 13. Beschäftigte des öffentlichen Dienstes im Landesbereich¹⁾ am 30. Juni 2015 nach
Aufgabenbereichen, Geschlecht, Umfang und Art des Beschäftigungsverhältnisses

FKZ	Aufgabenbereich (Haushaltssystematik 2013) männlich = m weiblich = w insgesamt = i		Insgesamt	Vollzeitbeschäftigte			Teilzeitbeschäftigte ²⁾		
				zu- sammen	Beamte und Richter	Arbeit- nehmer	zu- sammen	Beamte und Richter	Arbeit- nehmer
5	Ernährung, Landwirt- schaft und Forsten	m w i	356 613 969	312 433 745	- - -	312 433 745	44 180 224	- - -	44 180 224
511	Verwaltung für Ernäh- rung und Landwirt- schaft	m w i	356 613 969	312 433 745	- - -	312 433 745	44 180 224	- - -	44 180 224
6	Energie- und Wasser- wirtschaft, Gewerbe, Dienstleistungen	m w i	49 31 80	48 19 67	14 2 16	34 17 51	1 12 13	- 3 3	1 9 10
610	Verwaltung für Energie- und Wasserwirtschaft, Gewerbe und Dienst- leistungen	m w i	49 31 80	48 19 67	14 2 16	34 17 51	1 12 13	- 3 3	1 9 10
7	Verkehrs- und Nach- richtenwesen	m w i	632 474 1 106	614 387 1 001	65 53 118	549 334 883	18 87 105	3 13 16	15 74 89
711	Verwaltung für Straßen- und Brückenbau	m w i	632 474 1 106	614 387 1 001	65 53 118	549 334 883	18 87 105	3 13 16	15 74 89
	Sonderrechnungen (Staatsbetriebe, Landes- krankenhäuser, unselbst- ständige Stiftung)	m w i	4 646 4 829 9 475	4 051 3 041 7 092	527 209 736	3 524 2 832 6 356	595 1 788 2 383	12 108 120	583 1 680 2 263
0	Allgemeine Dienste	m w i	725 914 1 639	683 654 1 337	158 116 274	525 538 1 063	42 260 302	7 65 72	35 195 230
01	Politische Führung und zentrale Verwaltung	m w i	648 842 1 490	611 594 1 205	109 72 181	502 522 1 024	37 248 285	5 56 61	32 192 224
012	Innere Verwaltung	m w i	193 115 308	181 85 266	21 12 33	160 73 233	12 30 42	1 3 4	11 27 38
016	Hochbauverwaltung	m w i	455 727 1 182	430 509 939	88 60 148	342 449 791	25 218 243	4 53 57	21 165 186
06	Finanzverwaltung	m w i	77 72 149	72 60 132	49 44 93	23 16 39	5 12 17	2 9 11	3 3 6
061	Steuer- und Zoll- verwaltung	m w i	77 72 149	72 60 132	49 44 93	23 16 39	5 12 17	2 9 11	3 3 6
1	Bildungswesen, Wissen- schaft, Forschung, kultu- relle Angelegenheiten	m w i	1 011 1 189 2 200	941 850 1 791	6 2 8	935 848 1 783	70 339 409	- - -	70 339 409
16	Wissenschaft, Forschung, Entwicklung außerhalb der Hochschulen	m w i	91 239 330	78 145 223	3 1 4	75 144 219	13 94 107	- - -	13 94 107
162	Wissenschaftliche Biblio- theken, Archive, Fach- informationszentren	m w i	91 239 330	78 145 223	3 1 4	75 144 219	13 94 107	- - -	13 94 107

1) Kernhaushalt und Sonderrechnungen des Landes sowie rechtlich selbstständige öffentlich-rechtliche Einrichtungen unter
Landesaufsicht ohne Sozialversicherungsträger; einschließlich Beschäftigte in Ausbildung

2) einschließlich Beschäftigte in Altersteilzeit

Noch: 13. Beschäftigte des öffentlichen Dienstes im Landesbereich¹⁾ am 30. Juni 2015 nach
Aufgabenbereichen, Geschlecht, Umfang und Art des Beschäftigungsverhältnisses

FKZ	Aufgabenbereich (Haushaltssystematik 2013) männlich = m weiblich = w insgesamt = i		Insgesamt	Vollzeitbeschäftigte			Teilzeitbeschäftigte ²⁾		
				zu- sammen	Beamte und Richter	Arbeit- nehmer	zu- sammen	Beamte und Richter	Arbeit- nehmer
18/19	Kultur und Religion	m	920	863	3	860	57	-	57
		w	950	705	1	704	245	-	245
		i	1 870	1 568	4	1 564	302	-	302
181	Theater	m	631	604	-	604	27	-	27
		w	470	393	-	393	77	-	77
		i	1 101	997	-	997	104	-	104
183	Museen, Sammlungen, Ausstellungen	m	127	115	2	113	12	-	12
		w	283	181	1	180	102	-	102
		i	410	296	3	293	114	-	114
186	Nichtwissenschaftliche Bibliotheken	m	31	25	-	25	6	-	6
		w	51	28	-	28	23	-	23
		i	82	53	-	53	29	-	29
188	Verwaltung für kulturelle Angelegenheiten	m	108	98	1	97	10	-	10
		w	110	79	-	79	31	-	31
		i	218	177	1	176	41	-	41
195	Denkmalschutz und -pflege	m	23	21	-	21	2	-	2
		w	36	24	-	24	12	-	12
		i	59	45	-	45	14	-	14
3	Gesundheit, Umwelt, Sport und Erholung	m	996	757	6	751	239	-	239
		w	2 016	1 023	5	1 018	993	1	992
		i	3 012	1 780	11	1 769	1 232	1	1 231
31	Gesundheitswesen	m	871	652	2	650	219	-	219
		w	1 873	926	2	924	947	-	947
		i	2 744	1 578	4	1 574	1 166	-	1 166
312	Krankenhäuser und Heilstätten	m	814	595	1	594	219	-	219
		w	1 846	909	-	909	937	-	937
		i	2 660	1 504	1	1 503	1 156	-	1 156
314	Gesundheitsschutz	m	57	57	1	56	-	-	-
		w	27	17	2	15	10	-	10
		i	84	74	3	71	10	-	10
33	Umwelt- und Natur- schutz	m	125	105	4	101	20	-	20
		w	143	97	3	94	46	1	45
		i	268	202	7	195	66	1	65
331	Umwelt- und Natur- schutzverwaltung	m	125	105	4	101	20	-	20
		w	143	97	3	94	46	1	45
		i	268	202	7	195	66	1	65
4	Wohnungswesen, Städte- bau, Raumordnung und kommunale Gemein- schaftsdienste	m	152	139	57	82	13	3	10
		w	121	66	32	34	55	25	30
		i	273	205	89	116	68	28	40
421	Geoinformation	m	152	139	57	82	13	3	10
		w	121	66	32	34	55	25	30
		i	273	205	89	116	68	28	40
5	Ernährung, Landwirt- schaft und Forsten	m	1 198	979	296	683	219	2	217
		w	352	279	52	227	73	16	57
		i	1 550	1 258	348	910	292	18	274
51	Verwaltung für Ernährung, Landwirtsch. u. Forsten (ohne Betriebsverwaltg.)	m	1 145	929	296	633	216	2	214
		w	302	234	52	182	68	16	52
		i	1 447	1 163	348	815	284	18	266
512	Forst-, Jagd- und Fischereiverwaltung	m	1 145	929	296	633	216	2	214
		w	302	234	52	182	68	16	52
		i	1 447	1 163	348	815	284	18	266

1) Kernhaushalt und Sonderrechnungen des Landes sowie rechtlich selbstständige öffentlich-rechtliche Einrichtungen unter
Landesaufsicht ohne Sozialversicherungsträger; einschließlich Beschäftigte in Ausbildung

2) einschließlich Beschäftigte in Altersteilzeit

Noch: 13. Beschäftigte des öffentlichen Dienstes im Landesbereich¹⁾ am 30. Juni 2015 nach
Aufgabenbereichen, Geschlecht, Umfang und Art des Beschäftigungsverhältnisses

FKZ	Aufgabenbereich (Haushaltssystematik 2013) männlich = m weiblich = w insgesamt = i		Insgesamt	Vollzeitbeschäftigte			Teilzeitbeschäftigte ²⁾		
				zu- sammen	Beamte und Richter	Arbeit- nehmer	zu- sammen	Beamte und Richter	Arbeit- nehmer
52	Landwirtschaft und Ernährung	m	53	50	-	50	3	-	3
		w	50	45	-	45	5	-	5
		i	103	95	-	95	8	-	8
523	Landwirtschaftliche Produktion, Tiergesundheit u. Ernährung	m	53	50	-	50	3	-	3
		w	50	45	-	45	5	-	5
		i	103	95	-	95	8	-	8
6	Energie- und Wasserwirtschaft, Gewerbe, Dienstleistungen	m	564	552	4	548	12	-	12
		w	237	169	2	167	68	1	67
		i	801	721	6	715	80	1	79
624	Talsperren, Hochwasserrückhaltebecken	m	564	552	4	548	12	-	12
		w	237	169	2	167	68	1	67
		i	801	721	6	715	80	1	79
	Rechtlich selbstständige	m	14 180	10 578	1 438	9 140	3 602	18	3 584
	öffentlich-rechtliche	w	18 481	10 371	385	9 986	8 110	47	8 063
	Einrichtungen	i	32 661	20 949	1 823	19 126	11 712	65	11 647
0	Allgemeine Dienste	m	16	16	2	14	-	-	-
		w	8	3	-	3	5	-	5
		i	24	19	2	17	5	-	5
019	Sonstige allgemeine Staatsaufgaben	m	16	16	2	14	-	-	-
		w	8	3	-	3	5	-	5
		i	24	19	2	17	5	-	5
1	Bildungswesen, Wissenschaft, Forschung, kulturelle Angelegenheiten	m	13 998	10 417	1 432	8 985	3 581	18	3 563
		w	17 873	9 984	380	9 604	7 889	47	7 842
		i	31 871	20 401	1 812	18 589	11 470	65	11 405
13	Hochschulen	m	13 605	10 111	1 432	8 679	3 494	18	3 476
		w	16 899	9 563	380	9 183	7 336	47	7 289
		i	30 504	19 674	1 812	17 862	10 830	65	10 765
132	Hochschulkliniken	m	3 303	2 730	84	2 646	573	-	573
		w	9 007	5 567	12	5 555	3 440	1	3 439
		i	12 310	8 297	96	8 201	4 013	1	4 012
133	Öffentliche Hochschulen und Berufsakademien	m	10 302	7 381	1 348	6 033	2 921	18	2 903
		w	7 892	3 996	368	3 628	3 896	46	3 850
		i	18 194	11 377	1 716	9 661	6 817	64	6 753
14	Förderung für Schüler, Studierende, Weiterbildungsteilnehmende u. dgl.	m	303	242	-	242	61	-	61
		w	860	368	-	368	492	-	492
		i	1 163	610	-	610	553	-	553
142	Förderung für Studierende und wissenschaftlichen Nachwuchs	m	303	242	-	242	61	-	61
		w	860	368	-	368	492	-	492
		i	1 163	610	-	610	553	-	553
16	Wissenschaft, Forschung, Entwicklung außerhalb der Hochschulen	m	59	39	-	39	20	-	20
		w	68	29	-	29	39	-	39
		i	127	68	-	68	59	-	59
165	Forschung und experimentelle Entwicklung	m	59	39	-	39	20	-	20
		w	68	29	-	29	39	-	39
		i	127	68	-	68	59	-	59
18/19	Kultur und Religion	m	31	25	-	25	6	-	6
		w	46	24	-	24	22	-	22
		i	77	49	-	49	28	-	28
187	Sonstige Kulturpflege	m	18	16	-	16	2	-	2
		w	29	14	-	14	15	-	15
		i	47	30	-	30	17	-	17

1) Kernhaushalt und Sonderrechnungen des Landes sowie rechtlich selbstständige öffentlich-rechtliche Einrichtungen unter Landesaufsicht ohne Sozialversicherungsträger; einschließlich Beschäftigte in Ausbildung

2) einschließlich Beschäftigte in Altersteilzeit

Noch: 13. Beschäftigte des öffentlichen Dienstes im Landesbereich¹⁾ am 30. Juni 2015 nach
Aufgabenbereichen, Geschlecht, Umfang und Art des Beschäftigungsverhältnisses

FKZ	Aufgabenbereich (Haushaltssystematik 2013) männlich = m weiblich = w insgesamt = i		Insgesamt	Vollzeitbeschäftigte			Teilzeitbeschäftigte ²⁾		
				zu- sammen	Beamte und Richter	Arbeit- nehmer	zu- sammen	Beamte und Richter	Arbeit- nehmer
195	Denkmalschutz und -pflege	m	13	9	-	9	4	-	4
		w	17	10	-	10	7	-	7
		i	30	19	-	19	11	-	11
2	Soziale Sicherung, Familie und Jugend, Arbeitsmarktpolitik	m	137	124	1	123	13	-	13
		w	537	353	-	353	184	-	184
		i	674	477	1	476	197	-	197
219	Sonstige Verwaltung für soziale Angelegenheiten	m	137	124	1	123	13	-	13
		w	537	353	-	353	184	-	184
		i	674	477	1	476	197	-	197
3	Gesundheit, Umwelt, Sport und Erholung	m	13	10	3	7	3	-	3
		w	31	12	4	8	19	-	19
		i	44	22	7	15	22	-	22
332	Maßnahmen des Umwelt- und Naturschutzes	m	13	10	3	7	3	-	3
		w	31	12	4	8	19	-	19
		i	44	22	7	15	22	-	22
5	Ernährung, Landwirt- schaft und Forsten	m	5	4	-	4	1	-	1
		w	17	10	1	9	7	-	7
		i	22	14	1	13	8	-	8
523	Landwirtschaftliche Produktion, Tierge- sundheit u. Ernährung	m	5	4	-	4	1	-	1
		w	17	10	1	9	7	-	7
		i	22	14	1	13	8	-	8
7	Verkehrs- und Nach- richtenwesen	m	11	7	-	7	4	-	4
		w	15	9	-	9	6	-	6
		i	26	16	-	16	10	-	10
772	Rundfunk und Fernsehen	m	11	7	-	7	4	-	4
		w	15	9	-	9	6	-	6
		i	26	16	-	16	10	-	10

1) Kernhaushalt und Sonderrechnungen des Landes sowie rechtlich selbstständige öffentlich-rechtliche Einrichtungen unter
Landesaufsicht ohne Sozialversicherungsträger; einschließlich Beschäftigte in Ausbildung

2) einschließlich Beschäftigte in Altersteilzeit

14. Vollzeitäquivalent der Beschäftigten des öffentlichen Dienstes im Landesbereich¹⁾
am 30. Juni 2015 nach Aufgabenbereichen, Geschlecht, Art und Dauer des
Beschäftigungsverhältnisses

FKZ	Aufgabenbereich (Haushaltssystematik 2013)		Insgesamt	Beamte und Richter			Arbeitnehmer		
	männlich = m weiblich = w insgesamt = i	zu- sammen		darunter		zu- sammen	darunter		
				mit Zeit- vertrag	in Aus- bildung		mit Zeit- vertrag ²⁾	in Aus- bildung	
	Landesbereich	m	41 169	16 390	30	711	24 779	6 929	1 144
		w	61 601	12 094	9	412	49 507	6 599	2 344
		i	102 770	28 484	39	1 123	74 286	13 528	3 488
	Land	m	28 675	14 942	-	711	13 732	989	795
		w	46 097	11 680	-	412	34 417	1 633	1 561
		i	74 772	26 622	-	1 123	48 150	2 622	2 356
0	Kernhaushalt	m	24 176	14 406	-	687	9 771	535	595
		w	41 721	11 387	-	401	30 335	1 038	1 419
		i	65 898	25 792	-	1 088	40 105	1 573	2 014
01	Allgemeine Dienste	m	16 118	13 658	-	679	2 460	266	256
		w	16 477	10 385	-	397	6 092	406	389
		i	32 595	24 043	-	1 076	8 551	673	645
011	Politische Führung und zentrale Verwaltung	m	1 995	1 028	-	4	967	145	41
		w	3 380	1 072	-	9	2 309	240	86
		i	5 376	2 100	-	13	3 276	384	127
011	Politische Führung	m	1 270	778	-	2	493	68	8
		w	1 828	773	-	1	1 055	107	18
		i	3 098	1 551	-	3	1 547	176	26
012	Innere Verwaltung	m	664	246	-	2	418	57	32
		w	1 296	296	-	8	1 000	88	61
		i	1 960	542	-	10	1 417	145	93
014	Statistischer Dienst	m	61	4	-	-	57	19	1
		w	257	3	-	-	254	44	7
		i	318	7	-	-	311	63	8
04	Öffentliche Sicherheit und Ordnung	m	9 736	8 998	-	496	738	78	10
		w	3 822	2 652	-	192	1 170	59	2
		i	13 558	11 650	-	688	1 908	137	12
042	Polizei	m	9 583	8 883	-	495	700	76	10
		w	3 754	2 601	-	192	1 153	58	2
		i	13 336	11 484	-	687	1 853	134	12
044	Brandschutz	m	37	15	-	1	22	-	-
		w	11	2	-	-	10	-	-
		i	48	17	-	1	32	-	-
047	Schutz der Verfassung	m	116	100	-	-	16	2	-
		w	57	49	-	-	8	1	-
		i	173	149	-	-	24	3	-
05	Rechtsschutz	m	2 963	2 376	-	63	587	27	201
		w	4 782	2 723	-	111	2 058	89	293
		i	7 745	5 099	-	174	2 646	116	494
051	Gerichte und Staats- anwaltschaften	m	1 800	1 391	-	39	409	19	199
		w	4 207	2 391	-	90	1 815	71	285
		i	6 007	3 782	-	129	2 225	90	484
056	Justizvollzugs- anstalten	m	1 163	985	-	24	178	9	2
		w	575	332	-	21	243	17	8
		i	1 738	1 317	-	45	421	26	10
06	Finanzverwaltung	m	1 423	1 256	-	116	167	16	4
		w	4 493	3 939	-	85	555	19	8
		i	5 916	5 195	-	201	721	35	12
061	Steuer- und Zoll- verwaltung	m	1 423	1 256	-	116	167	16	4
		w	4 493	3 939	-	85	555	19	8
		i	5 916	5 195	-	201	721	35	12

1) Kernhaushalt und Sonderrechnungen des Landes sowie rechtlich selbstständige öffentlich-rechtliche Einrichtungen unter Landesaufsicht ohne Sozialversicherungsträger

2) einschließlich Arbeitnehmer/innen in einem öffentlich-geförderten Arbeitsverhältnis

Noch: 14. Vollzeitäquivalent der Beschäftigten des öffentlichen Dienstes im Landesbereich¹⁾
am 30. Juni 2015 nach Aufgabenbereichen, Geschlecht, Art und Dauer des
Beschäftigungsverhältnisses

FKZ	Aufgabenbereich (Haushaltssystematik 2013) männlich = m weiblich = w insgesamt = i		Insgesamt	Beamte und Richter			Arbeitnehmer		
				zu- sammen	darunter		zu- sammen	darunter	
					mit Zeit- vertrag	in Aus- bildung		mit Zeit- vertrag ²⁾	in Aus- bildung
1	Bildungswesen, Wissen- schaft, Forschung, kultu- relle Angelegenheiten	m w i	6 921 24 092 31 013	543 826 1 369	- - -	2 3 5	6 378 23 267 29 644	156 454 610	319 1 017 1 336
11/12	Allgemein bildende und berufliche Schulen	m w i	6 780 23 911 30 691	498 789 1 287	- - -	- - -	6 282 23 122 29 404	146 429 575	315 1 007 1 322
111	Unterrichtsverwaltung	m w i	204 563 768	77 116 193	- - -	- - -	127 447 574	8 29 37	19 84 103
112	Öffentliche Grund- schulen	m w i	472 7 112 7 584	74 332 406	- - -	- - -	398 6 780 7 178	20 136 156	27 246 273
114	Öffentliche weiter- führende allgemein bildende Schulen	m w i	3 940 10 656 14 595	274 262 536	- - -	- - -	3 665 10 394 14 059	79 172 251	222 526 748
124	Öffentl. Sonderschulen/ Förderschulen des allg. bildenden Bereichs	m w i	566 3 339 3 905	19 54 72	- - -	- - -	548 3 285 3 833	16 60 76	14 56 70
127	Öffentliche berufliche Schulen	m w i	1 597 2 241 3 839	54 26 79	- - -	- - -	1 544 2 216 3 760	24 31 55	33 95 128
13	Hochschulen	m w i	50 54 104	29 18 47	- - -	- - -	21 37 57	1 4 5	- 1 1
133	Öffentliche Hochschulen und Berufsakademien	m w i	50 54 104	29 18 47	- - -	- - -	21 37 57	1 4 5	- 1 1
15	Sonstiges Bildungs- wesen	m w i	7 15 22	- - -	- - -	- - -	7 15 22	- 1 1	- - -
153	Sonstige Weiterbildung (ohne Förderung für Teilnehmende)	m w i	7 15 22	- - -	- - -	- - -	7 15 22	- 1 1	- - -
16	Wissenschaft, Forschung, Entwicklung außerhalb der Hochschulen	m w i	52 74 126	16 17 33	- - -	2 3 5	36 57 93	6 6 12	2 3 5
162	Wissenschaftliche Biblio- theken, Archive, Fach- informationszentren	m w i	52 74 126	16 17 33	- - -	2 3 5	36 57 93	6 6 12	2 3 5
18/19	Kultur und Religion	m w i	33 38 71	1 1 2	- - -	- - -	32 37 69	3 13 17	2 6 8
195	Denkmalschutz und -pflege	m w i	33 38 71	1 1 2	- - -	- - -	32 37 69	3 13 17	2 6 8
3	Gesundheit, Umwelt, Sport und Erholung	m w i	124 108 232	124 108 232	- - -	- 1 1	- - -	- - -	- - -
331	Umwelt- und Natur- schutzverwaltung	m w i	124 108 232	124 108 232	- - -	- 1 1	- - -	- - -	- - -

1) Kernhaushalt und Sonderrechnungen des Landes sowie rechtlich selbstständige öffentlich-rechtliche Einrichtungen unter
Landesaufsicht ohne Sozialversicherungsträger

2) einschließlich Arbeitnehmer/innen in einem öffentlich-geförderten Arbeitsverhältnis

Noch: 14. Vollzeitäquivalent der Beschäftigten des öffentlichen Dienstes im Landesbereich¹⁾
am 30. Juni 2015 nach Aufgabenbereichen, Geschlecht, Art und Dauer des
Beschäftigungsverhältnisses

FKZ	Aufgabenbereich (Haushaltssystematik 2013)	männlich = m weiblich = w insgesamt = i	Insgesamt	Beamte und Richter			Arbeitnehmer		
				zu- sammen	darunter		zu- sammen	darunter	
					mit Zeit- vertrag	in Aus- bildung		mit Zeit- vertrag ²⁾	in Aus- bildung
5	Ernährung, Landwirt- schaft und Forsten	m	341	-	-	-	341	71	-
		w	560	-	-	-	560	129	-
		i	901	-	-	-	901	200	-
511	Verwaltung für Ernäh- rung und Landwirt- schaft	m	341	-	-	-	341	71	-
		w	560	-	-	-	560	129	-
		i	901	-	-	-	901	200	-
6	Energie- und Wasser- wirtschaft, Gewerbe, Dienstleistungen	m	49	14	-	2	35	5	-
		w	29	5	-	-	24	3	1
		i	77	19	-	2	59	8	1
610	Verwaltung für Energie- und Wasserwirtschaft, Gewerbe und Dienst- leistungen	m	49	14	-	2	35	5	-
		w	29	5	-	-	24	3	1
		i	77	19	-	2	59	8	1
7	Verkehrs- und Nach- richtenwesen	m	624	67	-	4	558	37	20
		w	455	63	-	-	392	45	12
		i	1 079	130	-	4	950	82	32
711	Verwaltung für Straßen- und Brückenbau	m	624	67	-	4	558	37	20
		w	455	63	-	-	392	45	12
		i	1 079	130	-	4	950	82	32
	Sonderrechnungen (Staatsbetriebe, Landes- krankenhäuser, unselbst- ständige Stiftung)	m	4 499	537	-	24	3 962	454	200
		w	4 375	293	-	11	4 082	596	142
		i	8 874	830	-	35	8 044	1 049	342
0	Allgemeine Dienste	m	714	164	-	-	550	38	4
		w	853	167	-	-	686	31	1
		i	1 567	331	-	-	1 236	69	5
01	Politische Führung und zentrale Verwaltung	m	638	113	-	-	525	38	2
		w	784	116	-	-	668	31	1
		i	1 423	229	-	-	1 194	69	3
012	Innere Verwaltung	m	190	22	-	-	168	14	-
		w	107	14	-	-	93	8	-
		i	297	36	-	-	261	22	-
016	Hochbauverwaltung	m	448	91	-	-	357	24	2
		w	677	102	-	-	575	23	1
		i	1 125	193	-	-	932	47	3
06	Finanzverwaltung	m	76	51	-	-	25	-	2
		w	69	51	-	-	18	-	-
		i	144	102	-	-	43	-	2
061	Steuer- und Zoll- verwaltung	m	76	51	-	-	25	-	2
		w	69	51	-	-	18	-	-
		i	144	102	-	-	43	-	2
1	Bildungswesen, Wissen- schaft, Forschung, kultu- relle Angelegenheiten	m	982	6	-	-	976	130	18
		w	1 078	2	-	1	1 076	214	31
		i	2 060	8	-	1	2 052	344	49
16	Wissenschaft, Forschung, Entwicklung außerhalb der Hochschulen	m	87	3	-	-	84	9	9
		w	210	1	-	1	209	19	6
		i	296	4	-	1	292	28	15
162	Wissenschaftliche Biblio- theken, Archive, Fach- informationszentren	m	87	3	-	-	84	9	9
		w	210	1	-	1	209	19	6
		i	296	4	-	1	292	28	15

1) Kernhaushalt und Sonderrechnungen des Landes sowie rechtlich selbstständige öffentlich-rechtliche Einrichtungen unter
Landesaufsicht ohne Sozialversicherungsträger

2) einschließlich Arbeitnehmer/innen in einem öffentlich-geförderten Arbeitsverhältnis

Noch: 14. Vollzeitäquivalent der Beschäftigten des öffentlichen Dienstes im Landesbereich¹⁾
am 30. Juni 2015 nach Aufgabenbereichen, Geschlecht, Art und Dauer des
Beschäftigungsverhältnisses

FKZ	Aufgabenbereich (Haushaltssystematik 2013) männlich = m weiblich = w insgesamt = i		Insgesamt	Beamte und Richter			Arbeitnehmer		
				zu- sammen	darunter		zu- sammen	darunter	
					mit Zeit- vertrag	in Aus- bildung		mit Zeit- vertrag ²⁾	in Aus- bildung
18/19	Kultur und Religion	m	895	3	-	-	892	121	9
		w	868	1	-	-	867	196	25
		i	1 764	4	-	-	1 760	316	34
181	Theater	m	619	-	-	-	619	32	4
		w	442	-	-	-	442	41	12
		i	1 061	-	-	-	1 061	73	16
183	Museen, Sammlungen, Ausstellungen	m	123	2	-	-	121	22	2
		w	252	1	-	-	251	81	10
		i	375	3	-	-	372	103	12
186	Nichtwissenschaftliche Bibliotheken	m	28	-	-	-	28	5	-
		w	45	-	-	-	45	3	-
		i	73	-	-	-	73	8	-
188	Verwaltung für kulturelle Angelegenheiten	m	103	1	-	-	102	57	2
		w	97	-	-	-	97	65	2
		i	200	1	-	-	199	122	4
195	Denkmalschutz und -pflege	m	22	-	-	-	22	4	1
		w	33	-	-	-	33	6	1
		i	55	-	-	-	55	10	2
3	Gesundheit, Umwelt, Sport und Erholung	m	952	6	-	-	946	111	33
		w	1 785	6	-	-	1 779	207	73
		i	2 737	12	-	-	2 725	318	106
31	Gesundheitswesen	m	832	2	-	-	830	95	31
		w	1 652	2	-	-	1 650	188	71
		i	2 484	4	-	-	2 480	282	102
312	Krankenhäuser und Heilstätten	m	775	1	-	-	774	95	31
		w	1 627	-	-	-	1 627	188	71
		i	2 401	1	-	-	2 400	282	102
314	Gesundheitsschutz	m	57	1	-	-	56	-	-
		w	25	2	-	-	23	-	-
		i	82	3	-	-	79	-	-
33	Umwelt- und Natur- schutz	m	120	4	-	-	116	16	2
		w	133	4	-	-	129	19	2
		i	254	8	-	-	246	35	4
331	Umwelt- und Natur- schutzverwaltung	m	120	4	-	-	116	16	2
		w	133	4	-	-	129	19	2
		i	254	8	-	-	246	35	4
4	Wohnungswesen, Städte- bau, Raumordnung und kommunale Gemein- schaftsdienste	m	148	59	-	4	88	9	3
		w	106	51	-	-	55	3	-
		i	254	110	-	4	144	12	3
421	Geoinformation	m	148	59	-	4	88	9	3
		w	106	51	-	-	55	3	-
		i	254	110	-	4	144	12	3
5	Ernährung, Landwirt- schaft und Forsten	m	1 142	297	-	20	844	74	117
		w	331	65	-	10	266	38	35
		i	1 473	362	-	30	1 110	112	152
51	Verwaltung für Ernährung, Landwirtsch. u. Forsten (ohne Betriebsverwaltg.)	m	1 089	297	-	20	792	71	110
		w	283	65	-	10	218	33	7
		i	1 372	362	-	30	1 010	104	117
512	Forst-, Jagd- und Fischereiverwaltung	m	1 089	297	-	20	792	71	110
		w	283	65	-	10	218	33	7
		i	1 372	362	-	30	1 010	104	117

1) Kernhaushalt und Sonderrechnungen des Landes sowie rechtlich selbstständige öffentlich-rechtliche Einrichtungen unter
Landesaufsicht ohne Sozialversicherungsträger

2) einschließlich Arbeitnehmer/innen in einem öffentlich-geförderten Arbeitsverhältnis

Noch: 14. Vollzeitäquivalent der Beschäftigten des öffentlichen Dienstes im Landesbereich¹⁾
am 30. Juni 2015 nach Aufgabenbereichen, Geschlecht, Art und Dauer des
Beschäftigungsverhältnisses

FKZ	Aufgabenbereich (Haushaltssystematik 2013) männlich = m weiblich = w insgesamt = i		Insgesamt	Beamte und Richter			Arbeitnehmer		
				zu- sammen	darunter		zu- sammen	darunter	
					mit Zeit- vertrag	in Aus- bildung		mit Zeit- vertrag ²⁾	in Aus- bildung
52	Landwirtschaft und Ernährung	m	53	-	-	-	53	3	7
		w	48	-	-	-	48	5	28
		i	101	-	-	-	101	8	35
523	Landwirtschaftliche Produktion, Tiergesundheit u. Ernährung	m	53	-	-	-	53	3	7
		w	48	-	-	-	48	5	28
		i	101	-	-	-	101	8	35
6	Energie- und Wasserwirtschaft, Gewerbe, Dienstleistungen	m	561	4	-	-	557	92	25
		w	222	3	-	-	219	102	2
		i	783	7	-	-	776	194	27
624	Talsperren, Hochwasserrückhaltebecken	m	561	4	-	-	557	92	25
		w	222	3	-	-	219	102	2
		i	783	7	-	-	776	194	27
	Rechtlich selbstständige	m	12 494	1 448	30	-	11 046	5 940	349
	öffentlich-rechtliche	w	15 504	415	9	-	15 090	4 966	783
	Einrichtungen	i	27 998	1 862	39	-	26 136	10 906	1 132
0	Allgemeine Dienste	m	16	2	1	-	14	1	-
		w	6	-	-	-	6	-	-
		i	22	2	1	-	20	1	-
019	Sonstige allgemeine Staatsaufgaben	m	16	2	1	-	14	1	-
		w	6	-	-	-	6	-	-
		i	22	2	1	-	20	1	-
1	Bildungswesen, Wissenschaft, Forschung, kulturelle Angelegenheiten	m	12 318	1 442	29	-	10 877	5 931	348
		w	14 957	410	9	-	14 547	4 909	782
		i	27 275	1 851	38	-	25 424	10 840	1 130
13	Hochschulen	m	11 957	1 442	29	-	10 515	5 875	331
		w	14 180	410	9	-	13 771	4 836	769
		i	26 137	1 851	38	-	24 286	10 711	1 100
132	Hochschulkliniken	m	3 061	84	1	-	2 977	1 142	198
		w	7 929	13	1	-	7 916	2 095	682
		i	10 989	97	2	-	10 893	3 237	880
133	Öffentliche Hochschulen und Berufsakademien	m	8 896	1 358	28	-	7 538	4 734	133
		w	6 252	397	8	-	5 855	2 741	87
		i	15 148	1 755	36	-	13 393	7 474	220
14	Förderung für Schüler, Studierende, Weiterbildungsteilnehmende u. dgl.	m	286	-	-	-	286	22	15
		w	690	-	-	-	690	32	13
		i	976	-	-	-	976	54	28
142	Förderung für Studierende und wissenschaftlichen Nachwuchs	m	286	-	-	-	286	22	15
		w	690	-	-	-	690	32	13
		i	976	-	-	-	976	54	28
16	Wissenschaft, Forschung, Entwicklung außerhalb der Hochschulen	m	47	-	-	-	47	29	1
		w	49	-	-	-	49	35	-
		i	97	-	-	-	97	65	1
165	Forschung und experimentelle Entwicklung	m	47	-	-	-	47	29	1
		w	49	-	-	-	49	35	-
		i	97	-	-	-	97	65	1
18/19	Kultur und Religion	m	28	-	-	-	28	5	1
		w	38	-	-	-	38	5	-
		i	66	-	-	-	66	10	1
187	Sonstige Kulturpflege	m	17	-	-	-	17	3	1
		w	24	-	-	-	24	2	-
		i	41	-	-	-	41	5	1

1) Kernhaushalt und Sonderrechnungen des Landes sowie rechtlich selbstständige öffentlich-rechtliche Einrichtungen unter Landesaufsicht ohne Sozialversicherungsträger

2) einschließlich Arbeitnehmer/innen in einem öffentlich-geförderten Arbeitsverhältnis

Noch: 14. Vollzeitäquivalent der Beschäftigten des öffentlichen Dienstes im Landesbereich¹⁾
am 30. Juni 2015 nach Aufgabenbereichen, Geschlecht, Art und Dauer des
Beschäftigungsverhältnisses

FKZ	Aufgabenbereich (Haushaltssystematik 2013) männlich = m weiblich = w insgesamt = i		Insgesamt	Beamte und Richter			Arbeitnehmer		
				zu- sammen	darunter		zu- sammen	darunter	
					mit Zeit- vertrag	in Aus- bildung		mit Zeit- vertrag ²⁾	in Aus- bildung
195	Denkmalschutz und -pflege	m	11	-	-	-	11	2	-
		w	14	-	-	-	14	4	-
		i	25	-	-	-	25	5	-
2	Soziale Sicherung, Familie und Jugend, Arbeitsmarktpolitik	m	133	1	-	-	132	7	-
		w	488	-	-	-	488	47	-
		i	621	1	-	-	620	54	-
219	Sonstige Verwaltung für soziale Angelegenheiten	m	133	1	-	-	132	7	-
		w	488	-	-	-	488	47	-
		i	621	1	-	-	620	54	-
3	Gesundheit, Umwelt, Sport und Erholung	m	12	3	-	-	9	-	-
		w	25	4	-	-	21	8	-
		i	37	7	-	-	30	8	-
332	Maßnahmen des Umwelt- und Naturschutzes	m	12	3	-	-	9	-	-
		w	25	4	-	-	21	8	-
		i	37	7	-	-	30	8	-
5	Ernährung, Landwirt- schaft und Forsten	m	5	-	-	-	5	-	1
		w	15	1	-	-	14	1	-
		i	20	1	-	-	19	1	1
523	Landwirtschaftliche Produktion, Tierge- sundheit u. Ernährung	m	5	-	-	-	5	-	1
		w	15	1	-	-	14	1	-
		i	20	1	-	-	19	1	1
7	Verkehrs- und Nach- richtenwesen	m	10	-	-	-	10	2	-
		w	13	-	-	-	13	1	1
		i	23	-	-	-	23	2	1
772	Rundfunk und Fernsehen	m	10	-	-	-	10	2	-
		w	13	-	-	-	13	1	1
		i	23	-	-	-	23	2	1

1) Kernhaushalt und Sonderrechnungen des Landes sowie rechtlich selbstständige öffentlich-rechtliche Einrichtungen unter
Landesaufsicht ohne Sozialversicherungsträger

2) einschließlich Arbeitnehmer/innen in einem öffentlich-geförderten Arbeitsverhältnis

15. Beschäftigte des Landes¹⁾ am 30. Juni 2015 nach Dienst-/Arbeitsorten, Geschlecht, Umfang und Art des Beschäftigungsverhältnisses

Dienst-/Arbeitsort ²⁾		Insgesamt	Vollzeitbeschäftigte			Teilzeitbeschäftigte ³⁾		
	männlich = m weiblich = w insgesamt = i		zu- sammen	Beamte und Richter	Arbeit- nehmer	zu- sammen	Beamte und Richter	Arbeit- nehmer
Chemnitz, Stadt	m	2 889	2 741	1 826	915	148	50	98
	w	4 490	3 122	1 088	2 034	1 368	487	881
	i	7 379	5 863	2 914	2 949	1 516	537	979
Erzgebirgskreis	m	1 425	1 250	462	788	175	9	166
	w	2 647	1 669	318	1 351	978	217	761
	i	4 072	2 919	780	2 139	1 153	226	927
Mittelsachsen	m	1 253	1 092	503	589	161	5	156
	w	2 721	1 617	349	1 268	1 104	208	896
	i	3 974	2 709	852	1 857	1 265	213	1 052
Vogtlandkreis	m	1 248	1 093	442	651	155	10	145
	w	2 355	1 434	246	1 188	921	135	786
	i	3 603	2 527	688	1 839	1 076	145	931
Zwickau	m	1 528	1 395	852	543	133	19	114
	w	3 045	1 908	512	1 396	1 137	334	803
	i	4 573	3 303	1 364	1 939	1 270	353	917
Dresden, Stadt	m	8 207	7 732	4 233	3 499	475	105	370
	w	11 417	7 686	2 239	5 447	3 731	1 172	2 559
	i	19 624	15 418	6 472	8 946	4 206	1 277	2 929
Bautzen	m	2 011	1 734	684	1 050	277	21	256
	w	4 197	2 465	526	1 939	1 732	258	1 474
	i	6 208	4 199	1 210	2 989	2 009	279	1 730
Görlitz	m	1 773	1 615	990	625	158	12	146
	w	3 170	1 954	451	1 503	1 216	228	988
	i	4 943	3 569	1 441	2 128	1 374	240	1 134
Meißen	m	1 213	1 112	481	631	101	9	92
	w	2 601	1 657	323	1 334	944	130	814
	i	3 814	2 769	804	1 965	1 045	139	906
Sächsische Schweiz- Osterzgebirge	m	1 286	1 155	455	700	131	10	121
	w	2 273	1 336	273	1 063	937	152	785
	i	3 559	2 491	728	1 763	1 068	162	906
Leipzig, Stadt	m	4 363	4 099	2 834	1 265	264	54	210
	w	6 728	4 611	1 570	3 041	2 117	547	1 570
	i	11 091	8 710	4 404	4 306	2 381	601	1 780
Leipzig	m	1 015	934	501	433	81	9	72
	w	2 218	1 291	318	973	927	169	758
	i	3 233	2 225	819	1 406	1 008	178	830
Nordsachsen	m	1 071	946	434	512	125	6	119
	w	2 379	1 384	262	1 122	995	120	875
	i	3 450	2 330	696	1 634	1 120	126	994
Sachsen	m	29 282	26 898	14 697	12 201	2 384	319	2 065
	w	50 241	32 134	8 475	23 659	18 107	4 157	13 950
	i	79 523	59 032	23 172	35 860	20 491	4 476	16 015
<i>Nachrichtlich:</i>								
Dienst-/Arbeitsort	m	26	26	14	12	-	-	-
außerhalb Sachsens	w	24	21	10	11	3	3	-
	i	50	47	24	23	3	3	-

1) Kernhaushalt und Sonderrechnungen des Landes; einschließlich Beschäftigte in Ausbildung

2) Kreisfreie Städte und Kreisgebiete

3) einschließlich Beschäftigte in Altersteilzeit

16. Beschäftigte des Landes¹⁾ am 30. Juni 2015 nach Einzelplänen/Kapiteln des Landeshaushaltes, Geschlecht, Umfang und Art des Beschäftigungsverhältnisses

Nr.	Einzelplan/Kapitel männlich = m weiblich = w insgesamt = i	Insgesamt	Vollzeitbeschäftigte			Teilzeitbeschäftigte ²⁾			
			zu- sammen	Beamte und Richter	Arbeit- nehmer	zu- sammen	Beamte und Richter	Arbeit- nehmer	
Insgesamt	m	29 308	26 924	14 711	12 213	2 384	319	2 065	
	w	50 265	32 155	8 485	23 670	18 110	4 160	13 950	
	i	79 573	59 079	23 196	35 883	20 494	4 479	16 015	
Kernhaushalt	m	24 662	22 873	14 184	8 689	1 789	307	1 482	
	w	45 436	29 114	8 276	20 838	16 322	4 052	12 270	
	i	70 098	51 987	22 460	29 527	18 111	4 359	13 752	
0101	Sächsischer Landtag	m	77	74	27	47	3	1	2
	w	101	70	17	53	31	11	20	
	i	178	144	44	100	34	12	22	
Landtag	m	65	62	20	42	3	1	2	
	w	92	65	15	50	27	10	17	
	i	157	127	35	92	30	11	19	
0104	Der sächsische Daten- schutzbeauftragte	m	12	12	7	5	-	-	-
	w	9	5	2	3	4	1	3	
	i	21	17	9	8	4	1	3	
Sächsische Staatskanzlei	m	101	97	54	43	4	1	3	
	w	137	113	41	72	24	9	15	
	i	238	210	95	115	28	10	18	
0201	Staatskanzlei (einschl. Stellenpool Europa)	m	77	73	41	32	4	1	3
	w	118	97	36	61	21	6	15	
	i	195	170	77	93	25	7	18	
0204	Landesvertretung beim Bund	m	12	12	6	6	-	-	-
	w	15	12	4	8	3	3	-	
	i	27	24	10	14	3	3	-	
0207	Europäische und inter- nationale Beziehungen	m	12	12	7	5	-	-	-
	w	4	4	1	3	-	-	-	
	i	16	16	8	8	-	-	-	
Sächsisches Staats- ministerium des Innern	m	10 747	10 607	9 374	1 233	140	64	76	
	w	5 636	4 386	2 484	1 902	1 250	726	524	
	i	16 383	14 993	11 858	3 135	1 390	790	600	
0301	Ministerium (einschl. Landespolizei- präsidium, Verwaltungs- modernisierung und IT)	m	265	248	153	95	17	9	8
	w	259	158	61	97	101	70	31	
	i	524	406	214	192	118	79	39	
0304	Landesdirektion Sachsen	m	517	488	203	285	29	14	15
	w	919	656	187	469	263	83	180	
	i	1 436	1 144	390	754	292	97	195	
0307	Statistisches Landesamt	m	62	57	4	53	5	-	5
	w	278	177	1	176	101	2	99	
	i	340	234	5	229	106	2	104	
0310	Staatsarchiv	m	54	49	16	33	5	-	5
	w	84	51	13	38	33	6	27	
	i	138	100	29	71	38	6	32	
0311	Fachhochschule für öffentl. Verwaltung u. Rechtspf. Meißen, Fortbildungszen- trum des FS Sachsen	m	50	48	28	20	2	1	1
	w	61	40	14	26	21	5	16	
	i	111	88	42	46	23	6	17	
0312	Landespolizei	m	6 973	6 920	6 620	300	53	36	17
	w	2 967	2 394	1 657	737	573	486	87	
	i	9 940	9 314	8 277	1 037	626	522	104	
0314	Landeskriminalamt	m	548	544	490	54	4	1	3
	w	234	180	73	107	54	23	31	
	i	782	724	563	161	58	24	34	

1) einschließlich Beschäftigte in Ausbildung

2) einschließlich Beschäftigte in Altersteilzeit

Noch: 16. Beschäftigte des Landes¹⁾ am 30. Juni 2015 nach Einzelplänen/Kapiteln des Landeshaushaltes, Geschlecht, Umfang und Art des Beschäftigungsverhältnisses

Nr.	Einzelplan/Kapitel	männlich = m weiblich = w insgesamt = i	Insgesamt	Vollzeitbeschäftigte			Teilzeitbeschäftigte ²⁾		
				zu- sammen	Beamte und Richter	Arbeit- nehmer	zu- sammen	Beamte und Richter	Arbeit- nehmer
0315	Hochschule der Sächsi- schen Polizei (FH)	m w i	143 65 208	142 59 201	119 29 148	23 30 53	1 6 7	- 1 1	1 5 6
0316	Bereitschaftspolizei	m w i	1 561 477 2 038	1 559 450 2 009	1 515 387 1 902	44 63 107	2 27 29	- 18 18	2 9 11
0317	Landesamt für Verfas- sungsschutz	m w i	117 63 180	115 37 152	99 30 129	16 7 23	2 26 28	2 25 27	- 1 1
0319	Landesfeuerwehr- und Katastrophenschutz- schule, Brandschutz	m w i	37 12 49	37 10 47	15 1 16	22 9 31	- 2 2	- 1 1	- 1 1
0320	Polizeiverwaltungsamt	m w i	384 170 554	371 150 521	111 30 141	260 120 380	13 20 33	1 6 7	12 14 26
0324	Landesamt für Denkmal- pflege	m w i	36 47 83	29 24 53	1 1 2	28 23 51	7 23 30	- - -	7 23 30
	Sächsisches Staats- ministerium der Finanzen	m w i	1 604 5 234 6 838	1 454 2 839 4 293	1 269 2 391 3 660	185 448 633	150 2 395 2 545	134 2 140 2 274	16 255 271
0401	Ministerium	m w i	149 216 365	142 144 286	114 84 198	28 60 88	7 72 79	6 57 63	1 15 16
0404	Landesamt für Steuern und Finanzen	m w i	213 652 865	201 443 644	133 337 470	68 106 174	12 209 221	9 168 177	3 41 44
0406	Finanzämter	m w i	1 242 4 366 5 608	1 111 2 252 3 363	1 022 1 970 2 992	89 282 371	131 2 114 2 245	119 1 915 2 034	12 199 211
	Sächsisches Staats- ministerium für Kultus	m w i	7 190 26 328 33 518	5 901 15 919 21 820	523 772 1 295	5 378 15 147 20 525	1 289 10 409 11 698	31 96 127	1 258 10 313 11 571
0501	Ministerium	m w i	72 145 217	69 103 172	42 34 76	27 69 96	3 42 45	1 20 21	2 22 24
0507	Sächsische Bildungs- agentur	m w i	183 515 698	165 384 549	70 80 150	95 304 399	18 131 149	5 40 45	13 91 104
0508	Sächsisches Bildungs- institut	m w i	29 88 117	27 66 93	4 6 10	23 60 83	2 22 24	- 2 2	2 20 22
0535	Grundschulen	m w i	499 7 768 8 267	405 4 527 4 932	74 326 400	331 4 201 4 532	94 3 241 3 335	- 8 8	94 3 233 3 327
0536	Mittel-/Oberschulen	m w i	1 936 6 143 8 079	1 475 3 143 4 618	164 195 359	1 311 2 948 4 259	461 3 000 3 461	10 16 26	451 2 984 3 435
0537	Gymnasien	m w i	2 171 5 668 7 839	1 727 3 033 4 760	100 53 153	1 627 2 980 4 607	444 2 635 3 079	7 6 13	437 2 629 3 066

1) einschließlich Beschäftigte in Ausbildung

2) einschließlich Beschäftigte in Altersteilzeit

Noch: 16. Beschäftigte des Landes¹⁾ am 30. Juni 2015 nach Einzelplänen/Kapiteln des Landeshaushaltes, Geschlecht, Umfang und Art des Beschäftigungsverhältnisses

Nr.	Einzelplan/Kapitel	männlich = m weiblich = w insgesamt = i	Insgesamt	Vollzeitbeschäftigte			Teilzeitbeschäftigte ²⁾		
				zu- sammen	Beamte und Richter	Arbeit- nehmer	zu- sammen	Beamte und Richter	Arbeit- nehmer
0538	Berufsbildende Schulen	m	1 675	1 476	50	1 426	199	7	192
		w	2 435	1 778	24	1 754	657	3	654
		i	4 110	3 254	74	3 180	856	10	846
0539	Förderschulen	m	571	504	18	486	67	1	66
		w	3 396	2 806	53	2 753	590	1	589
		i	3 967	3 310	71	3 239	657	2	655
0551	Sächsisches Landesgym- nasium für Musik Carl Maria von Weber Dresden	m	6	6	1	5	-	-	-
		w	12	8	1	7	4	-	4
		i	18	14	2	12	4	-	4
0552	Sächsisches Landesgym- nasium St. Afra zu Meißen	m	17	17	-	17	-	-	-
		w	17	12	-	12	5	-	5
		i	34	29	-	29	5	-	5
0553	Sächsisches Landesgym- nasium für Sport Leipzig	m	10	10	-	10	-	-	-
		w	14	14	-	14	-	-	-
		i	24	24	-	24	-	-	-
0554	Landesschule für Blinde und Sehbehinderte - Förderzentrum Chemnitz / Landeszentrum zur Be- treuung Blinder u. Sehbeh.	m	9	9	-	9	-	-	-
		w	69	28	-	28	41	-	41
		i	78	37	-	37	41	-	41
0555	Sächs. Landesschule für Hörgeschädigte Leipzig - Förderzentrum Samuel Heinicke	m	5	4	-	4	1	-	1
		w	42	8	-	8	34	-	34
		i	47	12	-	12	35	-	35
0560	Landeszentrale für poli- tische Bildung	m	7	7	-	7	-	-	-
		w	16	9	-	9	7	-	7
		i	23	16	-	16	7	-	7
	Sächsisches Staats- ministerium der Justiz	m	3 131	3 035	2 408	627	96	56	40
		w	5 321	3 963	2 191	1 772	1 358	870	488
		i	8 452	6 998	4 599	2 399	1 454	926	528
0601	Ministerium (einschl. Bereich des Landesbeauftragten für STASI-Unterlagen)	m	57	53	37	16	4	1	3
		w	108	77	44	33	31	24	7
		i	165	130	81	49	35	25	10
0604	Ordentliche Gerichte	m	1 323	1 278	931	347	45	33	12
		w	3 332	2 437	1 346	1 091	895	614	281
		i	4 655	3 715	2 277	1 438	940	647	293
0605	Justizvollzug	m	1 170	1 147	978	169	23	9	14
		w	601	498	301	197	103	41	62
		i	1 771	1 645	1 279	366	126	50	76
0608	Verwaltungsgerichte	m	50	49	47	2	1	1	-
		w	110	92	49	43	18	5	13
		i	160	141	96	45	19	6	13
0609	Arbeitsgerichte	m	38	37	35	2	1	1	-
		w	107	84	39	45	23	8	15
		i	145	121	74	47	24	9	15
0610	Sozialgerichte	m	118	114	95	19	4	3	1
		w	282	209	113	96	73	34	39
		i	400	323	208	115	77	37	40
0611	Finanzgericht	m	17	16	16	-	1	1	-
		w	27	21	11	10	6	3	3
		i	44	37	27	10	7	4	3

1) einschließlich Beschäftigte in Ausbildung

2) einschließlich Beschäftigte in Altersteilzeit

Noch: 16. Beschäftigte des Landes¹⁾ am 30. Juni 2015 nach Einzelplänen/Kapiteln des Landeshaushaltes, Geschlecht, Umfang und Art des Beschäftigungsverhältnisses

Nr.	Einzelplan/Kapitel	männlich = m weiblich = w insgesamt = i	Insgesamt	Vollzeitbeschäftigte			Teilzeitbeschäftigte ²⁾		
				zu- sammen	Beamte und Richter	Arbeit- nehmer	zu- sammen	Beamte und Richter	Arbeit- nehmer
0612	Ausbildungszentrum Bobritzsch	m w i	10 23 33	8 21 29	5 9 14	3 12 15	2 2 4	- - -	2 2 4
0613	Leitstelle für Informations- technologie der sächsi- schen Justiz (LIT)	m w i	74 64 138	68 50 118	27 32 59	41 18 59	6 14 20	1 8 9	5 6 11
0614	Staatsanwaltschaften	m w i	274 667 941	265 474 739	237 247 484	28 227 255	9 193 202	6 133 139	3 60 63
	Sächsisches Staats- ministerium für Wirtschaft, Arbeit und Verkehr	m w i	833 767 1 600	808 587 1 395	151 94 245	657 493 1 150	25 180 205	6 48 54	19 132 151
0701	Ministerium	m w i	152 262 414	146 181 327	72 39 111	74 142 216	6 81 87	3 32 35	3 49 52
0706	Straßenbau	m w i	632 474 1 106	614 387 1 001	65 53 118	549 334 883	18 87 105	3 13 16	15 74 89
0710	Bergverwaltung	m w i	49 31 80	48 19 67	14 2 16	34 17 51	1 12 13	- 3 3	1 9 10
	Sächsisches Staats- ministerium für Soziales und Verbraucherschutz	m w i	172 653 825	156 376 532	46 42 88	110 334 444	16 277 293	1 28 29	15 249 264
0801	Ministerium	m w i	88 241 329	82 131 213	40 36 76	42 95 137	6 110 116	1 26 27	5 84 89
0810	Staatsministerin für Gleich- stellung und Integration	m w i	7 9 16	7 6 13	5 4 9	2 2 4	- 3 3	- 1 1	- 2 2
0850	Landesuntersuchungsan- stalt für das Gesundheits- und Veterinärwesen	m w i	77 403 480	67 239 306	1 2 3	66 237 303	10 164 174	- 1 1	10 163 173
	Sächsisches Staats- ministerium für Umwelt und Landwirtschaft	m w i	659 962 1 621	603 672 1 275	226 131 357	377 541 918	56 290 346	9 50 59	47 240 287
0901	Ministerium	m w i	177 233 410	171 151 322	106 43 149	65 108 173	6 82 88	3 22 25	3 60 63
0912	Sächsisches Landesamt für Umwelt, Landwirtschaft und Geologie	m w i	482 729 1 211	432 521 953	120 88 208	312 433 745	50 208 258	6 28 34	44 180 224
	Sächsischer Rechnungshof	m w i	83 162 245	75 94 169	65 74 139	10 20 30	8 68 76	4 53 57	4 15 19
1101	Rechnungshof des Freistaates Sachsen	m w i	56 106 162	50 64 114	41 52 93	9 12 21	6 42 48	3 32 35	3 10 13
1105	Staatliche Rechnungs- prüfungsämter - Kommunen	m w i	27 56 83	25 30 55	24 22 46	1 8 9	2 26 28	1 21 22	1 5 6

1) einschließlich Beschäftigte in Ausbildung

2) einschließlich Beschäftigte in Altersteilzeit

Noch: 16. Beschäftigte des Landes¹⁾ am 30. Juni 2015 nach Einzelplänen/Kapiteln des Landeshaushaltes, Geschlecht, Umfang und Art des Beschäftigungsverhältnisses

Nr.	Einzelplan/Kapitel	männlich = m weiblich = w insgesamt = i	Insgesamt	Vollzeitbeschäftigte			Teilzeitbeschäftigte ²⁾		
				zu- sammen	Beamte und Richter	Arbeit- nehmer	zu- sammen	Beamte und Richter	Arbeit- nehmer
1201	Sächsisches Staats- ministerium für Wissen- schaft und Kunst	m	65	63	41	22	2	-	2
		w	135	95	39	56	40	21	19
		i	200	158	80	78	42	21	21
	Ministerium	m	65	63	41	22	2	-	2
		w	135	95	39	56	40	21	19
		i	200	158	80	78	42	21	21
Sonderrechnungen									
(Staatsbetriebe, Landes- krankenhäuser, unselbst- ständige Stiftung)	m	4 646	4 051	527	3 524	595	12	583	
	w	4 829	3 041	209	2 832	1 788	108	1 680	
	i	9 475	7 092	736	6 356	2 383	120	2 263	
	Sächsisches Staats- ministerium des Innern	m	345	320	78	242	25	4	21
		w	236	151	44	107	85	28	57
		i	581	471	122	349	110	32	78
0321	Staatsbetrieb "Geobasis- information und Vermes- sung Sachsen"	m	152	139	57	82	13	3	10
		w	121	66	32	34	55	25	30
		i	273	205	89	116	68	28	40
0399	Staatsbetrieb Sächsische Informatik Dienste (SID)	m	193	181	21	160	12	1	11
		w	115	85	12	73	30	3	27
		i	308	266	33	233	42	4	38
	Sächsisches Staats- ministerium der Finanzen	m	555	523	137	386	32	6	26
		w	835	593	104	489	242	62	180
		i	1 390	1 116	241	875	274	68	206
0411	Staatsbetrieb "Sächsi- sches Immobilien- und Baumanagement" (SIB)	m	455	430	88	342	25	4	21
		w	727	509	60	449	218	53	165
		i	1 182	939	148	791	243	57	186
0499	Staatsbetrieb Sächsische Informatik Dienste - Landesrechenzentrum Steuern (SID-LRZ)	m	77	72	49	23	5	2	3
		w	72	60	44	16	12	9	3
		i	149	132	93	39	17	11	6
1503	Stiftung "Fürst-Pückler- Park" Bad Muskau	m	23	21	-	21	2	-	2
		w	36	24	-	24	12	-	12
		i	59	45	-	45	14	-	14
	Sächsisches Staats- ministerium für Soziales und Verbraucherschutz	m	871	652	2	650	219	-	219
		w	1 873	926	2	924	947	-	947
		i	2 744	1 578	4	1 574	1 166	-	1 166
0840	Sächsische Landes- krankenhäuser und Maßregelvollzug	m	814	595	1	594	219	-	219
		w	1 846	909	-	909	937	-	937
		i	2 660	1 504	1	1 503	1 156	-	1 156
0860	Staatsbetrieb für Mess- und Eichwesen	m	57	57	1	56	-	-	-
		w	27	17	2	15	10	-	10
		i	84	74	3	71	10	-	10
	Sächsisches Staats- ministerium für Umwelt und Landwirtschaft	m	1 887	1 636	304	1 332	251	2	249
		w	732	545	57	488	187	18	169
		i	2 619	2 181	361	1 820	438	20	418
0920	Staatsbetrieb "Landestal- sperrenverwaltung" (LTV)	m	564	552	4	548	12	-	12
		w	237	169	2	167	68	1	67
		i	801	721	6	715	80	1	79
0921	Staatsbetrieb "Staatl. Be- triebsgesellsch. f. Umwelt u. Landwirtschaft" (BfUL)	m	125	105	4	101	20	-	20
		w	143	97	3	94	46	1	45
		i	268	202	7	195	66	1	65

1) einschließlich Beschäftigte in Ausbildung

2) einschließlich Beschäftigte in Altersteilzeit

Noch: 16. Beschäftigte des Landes¹⁾ am 30. Juni 2015 nach Einzelplänen/Kapiteln des Landeshaushaltes, Geschlecht, Umfang und Art des Beschäftigungsverhältnisses

Nr.	Einzelplan/Kapitel		Insgesamt	Vollzeitbeschäftigte			Teilzeitbeschäftigte ²⁾		
	männlich = m weiblich = w insgesamt = i			zu- sammen	Beamte und Richter	Arbeit- nehmer	zu- sammen	Beamte und Richter	Arbeit- nehmer
0922	Staatsbetrieb "Sächsische	m	53	50	-	50	3	-	3
	Gestütsverwaltung" (SGV)	w	50	45	-	45	5	-	5
		i	103	95	-	95	8	-	8
0923	Staatsbetrieb Sachsen- forst (SBS)	m	1 145	929	296	633	216	2	214
		w	302	234	52	182	68	16	52
		i	1 447	1 163	348	815	284	18	266
	Sächsisches Staats- ministerium für Wissen- schaft und Kunst	m	988	920	6	914	68	-	68
		w	1 153	826	2	824	327	-	327
		i	2 141	1 746	8	1 738	395	-	395
1205	Staatsbetrieb Deutsche Zentralbücherei für Blinde zu Leipzig	m	31	25	-	25	6	-	6
		w	51	28	-	28	23	-	23
		i	82	53	-	53	29	-	29
1250	Staatsbetrieb Sächsische Landesbibliothek - Staats- u. Universitätsbiblioth. DD	m	91	78	3	75	13	-	13
		w	239	145	1	144	94	-	94
		i	330	223	4	219	107	-	107
1271	Staatsbetrieb "Landesamt für Archäologie"	m	108	98	1	97	10	-	10
		w	110	79	-	79	31	-	31
		i	218	177	1	176	41	-	41
1279	Staatsbetrieb "Sächsische Staatstheater"	m	631	604	-	604	27	-	27
		w	470	393	-	393	77	-	77
		i	1 101	997	-	997	104	-	104
1285	Staatsbetrieb "Staatliche Kunstsammlungen Dresden"	m	127	115	2	113	12	-	12
		w	283	181	1	180	102	-	102
		i	410	296	3	293	114	-	114

1) einschließlich Beschäftigte in Ausbildung

2) einschließlich Beschäftigte in Altersteilzeit

17. Beschäftigte des Landes¹⁾ am 30. Juni 2015 nach Einzelplänen/Kapiteln des Landeshaushaltes, Geschlecht, Altersgruppen und Durchschnittsalter

Nr.	Einzelplan/Kapitel männlich = m weiblich = w insgesamt = i Anteil je Altersgruppe = %	Insgesamt	Davon im Alter						
			unter 20	20 - 25	25 - 30	30 - 35	35 - 40	40 - 45	
Insgesamt	m	29 308	178	763	2 025	2 056	2 633	3 089	
	w	50 265	151	800	2 942	3 168	3 936	5 186	
	i	79 573	329	1 563	4 967	5 224	6 569	8 275	
	%	100	0,4	2,0	6,2	6,6	8,3	10,4	
Kernhaushalt	m	24 662	77	597	1 761	1 730	2 270	2 534	
	w	45 436	98	638	2 583	2 802	3 459	4 601	
	i	70 098	175	1 235	4 344	4 532	5 729	7 135	
	%	100	0,2	1,8	6,2	6,5	8,2	10,2	
0101	Sächsischer Landtag	m	77	-	-	2	1	9	5
	w	101	1	1	9	9	7	13	
	i	178	1	1	11	10	16	18	
	%	100	0,6	0,6	6,2	5,6	9,0	10,1	
Landtag	m	65	-	-	2	1	7	4	
	w	92	1	1	9	9	5	11	
	i	157	1	1	11	10	12	15	
	%	100	0,6	0,6	7,0	6,4	7,6	9,6	
0104	Der sächsische Daten- schutzbeauftragte	m	12	-	-	-	2	1	
	w	9	-	-	-	2	2		
	i	21	-	-	-	4	3		
	%	100	-	-	-	19,0	14,3		
	Sächsische Staatskanzlei	m	101	-	-	5	3	8	15
	w	137	-	2	14	11	14	21	
	i	238	-	2	19	14	22	36	
	%	100	-	0,8	8,0	5,9	9,2	15,1	
0201	Staatskanzlei (einschl. Stellenpool Europa)	m	77	-	-	4	3	7	12
	w	118	-	1	14	10	12	16	
	i	195	-	1	18	13	19	28	
	%	100	-	0,5	9,2	6,7	9,7	14,4	
0204	Landesvertretung beim Bund	m	12	-	-	-	1	1	
	w	15	-	1	-	1	1	4	
	i	27	-	1	-	1	2	5	
	%	100	-	3,7	-	3,7	7,4	18,5	
0207	Europäische und inter- nationale Beziehungen	m	12	-	-	1	-	-	2
	w	4	-	-	-	-	1	1	
	i	16	-	-	1	-	1	3	
	%	100	-	-	6,3	-	6,3	18,8	
	Sächsisches Staats- ministerium des Innern	m	10 747	30	434	895	806	1 225	1 148
	w	5 636	34	216	389	420	860	815	
	i	16 383	64	650	1 284	1 226	2 085	1 963	
	%	100	0,4	4,0	7,8	7,5	12,7	12,0	
0301	Ministerium (einschl. Landespolizei- präsidium, Verwaltungs- modernisierung und IT)	m	265	1	5	9	6	19	35
	w	259	1	4	8	11	29	47	
	i	524	2	9	17	17	48	82	
	%	100	0,4	1,7	3,2	3,2	9,2	15,6	
0304	Landesdirektion Sachsen	m	517	6	10	26	24	36	43
	w	919	10	27	58	52	80	102	
	i	1 436	16	37	84	76	116	145	
	%	100	1,1	2,6	5,8	5,3	8,1	10,1	
0307	Statistisches Landesamt	m	62	-	-	5	9	6	7
	w	278	4	8	5	7	10	24	
	i	340	4	8	10	16	16	31	
	%	100	1,2	2,4	2,9	4,7	4,7	9,1	

1) einschließlich Beschäftigte in Ausbildung

von ... bis unter ... Jahren					Durchschnittsalter	Einzelplan/Kapitel		Nr.
45 - 50	50 - 55	55 - 60	60 - 65	65 und mehr		m = männlich w = weiblich i = insgesamt % = Anteil je Altersgruppe		
4 325	6 005	5 160	2 931	143	46,7	m	Insgesamt	
8 114	10 146	8 761	6 883	178	48,0	w		
12 439	16 151	13 921	9 814	321	47,5	i		
15,6	20,3	17,5	12,3	0,4	x	%		
3 553	5 188	4 487	2 348	117	46,8	m	Kernhaushalt	
7 392	9 295	8 077	6 326	165	48,2	w		
10 945	14 483	12 564	8 674	282	47,7	i		
15,6	20,7	17,9	12,4	0,4	x	%		
12	25	14	7	2	50,2	m	Sächsischer Landtag	
11	20	19	9	2	46,4	w		
23	45	33	16	4	48,1	i		
12,9	25,3	18,5	9,0	2,2	x	%		
10	21	12	7	1	50,3	m	Landtag	0101
9	17	19	9	2	46,6	w		
19	38	31	16	3	48,1	i		
12,1	24,2	19,7	10,2	1,9	x	%		
2	4	2	-	1	49,6	m	Der sächsische Daten-	0104
2	3	-	-	-	45,0	w	schutzbeauftragte	
4	7	2	-	1	47,6	i		
19,0	33,3	9,5	-	4,8	x	%		
20	29	8	10	3	48,6	m	Sächsische Staatskanzlei	
32	24	11	7	1	44,3	w		
52	53	19	17	4	46,1	i		
21,8	22,3	8,0	7,1	1,7	x	%		
14	24	6	5	2	47,8	m	Staatskanzlei	0201
30	20	8	6	1	44,0	w	(einschl. Stellenpool	
44	44	14	11	3	45,5	i	Europa)	
22,6	22,6	7,2	5,6	1,5	x	%		
3	3	1	3	-	51,4	m	Landesvertretung	0204
2	3	2	1	-	45,9	w	beim Bund	
5	6	3	4	-	48,3	i		
18,5	22,2	11,1	14,8	-	x	%		
3	2	1	2	1	50,8	m	Europäische und inter-	0207
-	1	1	-	-	47,3	w	nationale Beziehungen	
3	3	2	2	1	49,9	i		
18,8	18,8	12,5	12,5	6,3	x	%		
1 517	2 171	2 003	504	14	45,1	m	Sächsisches Staats-	
805	840	727	512	18	44,6	w	ministerium des Innern	
2 322	3 011	2 730	1 016	32	44,9	i		
14,2	18,4	16,7	6,2	0,2	x	%		
44	70	44	31	1	48,9	m	Ministerium	0301
54	50	29	23	3	46,8	w	(einschl. Landespolizei-	
98	120	73	54	4	47,9	i	präsidium, Verwaltungs-	
18,7	22,9	13,9	10,3	0,8	x	%	modernisierung und IT)	
58	108	95	105	6	49,5	m	Landesdirektion Sachsen	0304
137	166	146	137	4	47,2	w		
195	274	241	242	10	48,0	i		
13,6	19,1	16,8	16,9	0,7	x	%		
5	14	4	11	1	46,6	m	Statistisches Landesamt	0307
43	75	62	39	1	50,0	w		
48	89	66	50	2	49,4	i		
14,1	26,2	19,4	14,7	0,6	x	%		

Noch: 17. Beschäftigte des Landes¹⁾ am 30. Juni 2015 nach Einzelplänen/Kapiteln des Landeshaushaltes, Geschlecht, Altersgruppen und Durchschnittsalter

Nr.	Einzelplan/Kapitel	männlich = m weiblich = w insgesamt = i Anteil je Altersgruppe = %	Insgesamt	Davon im Alter					
				unter 20	20 - 25	25 - 30	30 - 35	35 - 40	40 - 45
0310	Staatsarchiv	m	54	-	3	2	2	5	8
		w	84	-	5	7	4	7	9
		i	138	-	8	9	6	12	17
		%	100	-	5,8	6,5	4,3	8,7	12,3
0311	Fachhochschule für öffentl. Verwaltung u. Rechtspflege Meißen, Fortbildungszentrum des FS Sachsen	m	50	-	-	1	2	3	9
		w	61	1	1	3	1	7	8
		i	111	1	1	4	3	10	17
		%	100	0,9	0,9	3,6	2,7	9,0	15,3
0312	Landespolizei	m	6 973	-	47	288	488	903	827
		w	2 967	-	32	133	254	632	526
		i	9 940	-	79	421	742	1 535	1 353
		%	100	-	0,8	4,2	7,5	15,4	13,6
0314	Landeskriminalamt	m	548	-	3	13	48	76	81
		w	234	-	-	6	14	25	39
		i	782	-	3	19	62	101	120
		%	100	-	0,4	2,4	7,9	12,9	15,3
0315	Hochschule der Sächsi- schen Polizei (FH)	m	143	-	-	12	36	19	13
		w	65	-	1	7	13	10	9
		i	208	-	1	19	49	29	22
		%	100	-	0,5	9,1	23,6	13,9	10,6
0316	Bereitschaftspolizei	m	1 561	16	357	509	166	105	64
		w	477	18	128	146	51	29	18
		i	2 038	34	485	655	217	134	82
		%	100	1,7	23,8	32,1	10,6	6,6	4,0
0317	Landesamt für Verfassungs- schutz	m	117	-	1	1	2	15	22
		w	63	-	-	2	1	13	12
		i	180	-	1	3	3	28	34
		%	100	-	0,6	1,7	1,7	15,6	18,9
0319	Landesfeuerwehr- und Katastrophenschutz- schule, Brandschutz	m	37	-	-	4	4	3	2
		w	12	-	-	1	-	1	1
		i	49	-	-	5	4	4	3
		%	100	-	-	10,2	8,2	8,2	6,1
0320	Polizeiverwaltungsamt	m	384	7	8	23	19	35	35
		w	170	-	8	11	9	12	14
		i	554	7	16	34	28	47	49
		%	100	1,3	2,9	6,1	5,1	8,5	8,8
0324	Landesamt für Denkmal- pflege	m	36	-	-	2	-	-	2
		w	47	-	2	2	3	5	6
		i	83	-	2	4	3	5	8
		%	100	-	2,4	4,8	3,6	6,0	9,6
	Sächsisches Staats- ministerium der Finanzen	m	1 604	19	73	141	157	272	340
		w	5 234	18	102	208	262	596	1 175
		i	6 838	37	175	349	419	868	1 515
		%	100	0,5	2,6	5,1	6,1	12,7	22,2
0401	Ministerium	m	149	1	1	5	13	34	30
		w	216	-	2	13	18	32	41
		i	365	1	3	18	31	66	71
		%	100	0,3	0,8	4,9	8,5	18,1	19,5
0404	Landesamt für Steuern und Finanzen	m	213	2	7	15	11	39	37
		w	652	3	15	30	34	57	110
		i	865	5	22	45	45	96	147
		%	100	0,6	2,5	5,2	5,2	11,1	17,0
0406	Finanzämter	m	1 242	16	65	121	133	199	273
		w	4 366	15	85	165	210	507	1 024
		i	5 608	31	150	286	343	706	1 297
		%	100	0,6	2,7	5,1	6,1	12,6	23,1

1) einschließlich Beschäftigte in Ausbildung

von ... bis unter ... Jahren					Durchschnittsalter	Einzelplan/Kapitel		Nr.
45 - 50	50 - 55	55 - 60	60 - 65	65 und mehr		m = männlich w = weiblich i = insgesamt % = Anteil je Altersgruppe		
9	10	10	5	-	47,0	m	Staatsarchiv	0310
14	12	13	12	1	46,5	w		
23	22	23	17	1	46,7	i		
16,7	15,9	16,7	12,3	0,7	x	%		
1	17	8	9	-	50,2	m	Fachhochschule für öffentl.	0311
6	14	12	8	-	48,1	w	Verwaltung u. Rechtspflege	
7	31	20	17	-	49,1	i	Meißen, Fortbildungszentrum des FS Sachsen	
6,3	27,9	18,0	15,3	-	x	%		
1 048	1 580	1 550	241	1	47,0	m	Landespolizei	0312
428	407	352	197	6	44,5	w		
1 476	1 987	1 902	438	7	46,3	i		
14,8	20,0	19,1	4,4	0,1	x	%		
121	85	99	21	1	46,1	m	Landeskriminalamt	0314
47	41	39	22	1	47,8	w		
168	126	138	43	2	46,6	i		
21,5	16,1	17,6	5,5	0,3	x	%		
8	29	16	10	-	43,0	m	Hochschule der Sächsischen Polizei (FH)	0315
3	6	10	6	-	42,8	w		
11	35	26	16	-	43,0	i		
5,3	16,8	12,5	7,7	-	x	%		
115	138	77	13	1	33,0	m	Bereitschaftspolizei	0316
30	20	21	16	-	31,7	w		
145	158	98	29	1	32,7	i		
7,1	7,8	4,8	1,4	0,0	x	%		
25	33	12	5	1	47,2	m	Landesamt für Verfassungsschutz	0317
16	9	2	8	-	46,3	w		
41	42	14	13	1	46,9	i		
22,8	23,3	7,8	7,2	0,6	x	%		
9	5	5	5	-	46,1	m	Landesfeuerwehr- und Katastrophenschutzschule, Brandschutz	0319
2	2	2	2	1	50,8	w		
11	7	7	7	1	47,2	i		
22,4	14,3	14,3	14,3	2,0	x	%		
70	71	74	40	2	47,2	m	Polizeiverwaltungsamt	0320
20	30	34	32	-	48,4	w		
90	101	108	72	2	47,5	i		
16,2	18,2	19,5	13,0	0,4	x	%		
4	11	9	8	-	52,9	m	Landesamt für Denkmalpflege	0324
5	8	5	10	1	47,8	w		
9	19	14	18	1	50,0	i		
10,8	22,9	16,9	21,7	1,2	x	%		
174	164	132	124	8	42,1	m	Sächsisches Staatsministerium der Finanzen	
696	756	779	620	22	46,7	w		
870	920	911	744	30	45,6	i		
12,7	13,5	13,3	10,9	0,4	x	%		
25	16	15	9	-	43,8	m	Ministerium	0401
42	28	22	16	2	44,8	w		
67	44	37	25	2	44,4	i		
18,4	12,1	10,1	6,8	0,5	x	%		
28	31	20	19	4	44,4	m	Landesamt für Steuern und Finanzen	0404
69	97	118	115	4	48,2	w		
97	128	138	134	8	47,2	i		
11,2	14,8	16,0	15,5	0,9	x	%		
121	117	97	96	4	41,4	m	Finanzämter	0406
585	631	639	489	16	46,5	w		
706	748	736	585	20	45,4	i		
12,6	13,3	13,1	10,4	0,4	x	%		

Noch: 17. Beschäftigte des Landes¹⁾ am 30. Juni 2015 nach Einzelplänen/Kapiteln des Landeshaushaltes, Geschlecht, Altersgruppen und Durchschnittsalter

Nr.	Einzelplan/Kapitel männlich = m weiblich = w insgesamt = i Anteil je Altersgruppe = %		Insgesamt	Davon im Alter					
				unter 20	20 - 25	25 - 30	30 - 35	35 - 40	40 - 45
	Sächsisches Staats-	m	7 190	-	12	381	464	361	427
	ministerium für Kultus	w	26 328	6	110	1 444	1 641	1 284	1 537
		i	33 518	6	122	1 825	2 105	1 645	1 964
		%	100	-	0,4	5,4	6,3	4,9	5,9
0501	Ministerium	m	72	-	2	-	1	5	8
		w	145	2	2	4	5	10	22
		i	217	2	4	4	6	15	30
		%	100	0,9	1,8	1,8	2,8	6,9	13,8
0507	Sächsische Bildungs-	m	183	-	4	13	12	10	19
	agentur	w	515	2	17	59	39	37	29
		i	698	2	21	72	51	47	48
		%	100	0,3	3,0	10,3	7,3	6,7	6,9
0508	Sächsisches Bildungs-	m	29	-	1	1	-	2	2
	institut	w	88	2	-	1	-	3	10
		i	117	2	1	2	-	5	12
		%	100	1,7	0,9	1,7	-	4,3	10,3
0535	Grundschulen	m	499	-	1	45	61	54	22
		w	7 768	-	44	571	568	367	475
		i	8 267	-	45	616	629	421	497
		%	100	-	0,5	7,5	7,6	5,1	6,0
0536	Mittel-/Oberschulen	m	1 936	-	-	72	125	64	75
		w	6 143	-	6	203	309	131	232
		i	8 079	-	6	275	434	195	307
		%	100	-	0,1	3,4	5,4	2,4	3,8
0537	Gymnasien	m	2 171	-	3	193	157	74	107
		w	5 668	-	23	367	339	226	317
		i	7 839	-	26	560	496	300	424
		%	100	-	0,3	7,1	6,3	3,8	5,4
0538	Berufsbildende Schulen	m	1 675	-	-	19	37	75	144
		w	2 435	-	3	71	115	207	244
		i	4 110	-	3	90	152	282	388
		%	100	-	0,1	2,2	3,7	6,9	9,4
0539	Förderschulen	m	571	-	1	37	64	66	48
		w	3 396	-	15	149	242	287	187
		i	3 967	-	16	186	306	353	235
		%	100	-	0,4	4,7	7,7	8,9	5,9
0551	Sächsisches Landesgym-	m	6	-	-	-	1	-	-
	nasium für Musik Carl Maria	w	12	-	-	1	2	3	-
	von Weber Dresden	i	18	-	-	1	3	3	-
		%	100	-	-	5,6	16,7	16,7	-
0552	Sächsisches Landesgym-	m	17	-	-	-	2	7	-
	nasium St. Afra zu Meißen	w	17	-	-	-	5	2	4
		i	34	-	-	-	7	9	4
		%	100	-	-	-	20,6	26,5	11,8
0553	Sächsisches Landesgym-	m	10	-	-	1	3	1	-
	nasium für Sport Leipzig	w	14	-	-	2	2	3	1
		i	24	-	-	3	5	4	1
		%	100	-	-	12,5	20,8	16,7	4,2
0554	Landesschule für Blinde	m	9	-	-	-	-	2	1
	und Sehbehinderte -	w	69	-	-	10	5	4	9
	Förderzentrum Chemnitz /	i	78	-	-	10	5	6	10
	Landeszentrum zur Be-	%	100	-	-	12,8	6,4	7,7	12,8
	treuung Blinder u. Sehbeh.								

1) einschließlich Beschäftigte in Ausbildung

von ... bis unter ... Jahren					Durchschnittsalter	Einzelplan/Kapitel		Nr.
45 - 50	50 - 55	55 - 60	60 - 65	65 und mehr		m = männlich w = weiblich i = insgesamt % = Anteil je Altersgruppe		
1 044	1 728	1 486	1 216	71	50,2	m	Sächsisches Staats-	
4 506	6 016	5 326	4 349	109	49,8	w	ministerium für Kultus	
5 550	7 744	6 812	5 565	180	49,9	i		
16,6	23,1	20,3	16,6	0,5	x	%		
15	26	10	4	1	49,2	m	Ministerium	0501
22	30	28	19	1	49,0	w		
37	56	38	23	2	49,0	i		
17,1	25,8	17,5	10,6	0,9	x	%		
18	45	32	28	2	48,6	m	Sächsische Bildungs-	0507
75	104	81	72	-	46,3	w	agentur	
93	149	113	100	2	46,9	i		
13,3	21,3	16,2	14,3	0,3	x	%		
7	8	4	4	-	50,1	m	Sächsisches Bildungs-	0508
14	34	12	12	-	50,6	w	institut	
21	42	16	16	-	50,5	i		
17,9	35,9	13,7	13,7	-	x	%		
70	114	79	50	3	46,5	m	Grundschulen	0535
1 513	1 617	1 208	1 348	57	48,9	w		
1 583	1 731	1 287	1 398	60	48,7	i		
19,1	20,9	15,6	16,9	0,7	x	%		
246	505	447	383	19	51,5	m	Mittel-/Oberschulen	0536
945	1 625	1 546	1 129	17	51,8	w		
1 191	2 130	1 993	1 512	36	51,7	i		
14,7	26,4	24,7	18,7	0,4	x	%		
339	534	459	289	16	49,0	m	Gymnasien	0537
973	1 392	1 214	804	13	49,5	w		
1 312	1 926	1 673	1 093	29	49,4	i		
16,7	24,6	21,3	13,9	0,4	x	%		
271	374	344	383	28	52,5	m	Berufsbildende Schulen	0538
410	458	492	428	7	50,0	w		
681	832	836	811	35	51,0	i		
16,6	20,2	20,3	19,7	0,9	x	%		
69	112	102	70	2	47,1	m	Förderschulen	0539
531	728	726	518	13	49,4	w		
600	840	828	588	15	49,0	i		
15,1	21,2	20,9	14,8	0,4	x	%		
2	1	1	1	-	49,2	m	Sächsisches Landesgym-	0551
1	2	-	2	1	45,3	w	nasium für Musik Carl Maria	
3	3	1	3	1	46,6	i	von Weber Dresden	
16,7	16,7	5,6	16,7	5,6	x	%		
5	2	1	-	-	41,8	m	Sächsisches Landesgym-	0552
2	2	1	1	-	42,3	w	nasium St. Afra zu Meißen	
7	4	2	1	-	42,0	i		
20,6	11,8	5,9	2,9	-	x	%		
1	1	1	2	-	44,3	m	Sächsisches Landesgym-	0553
1	4	-	1	-	41,0	w	nasium für Sport Leipzig	
2	5	1	3	-	42,4	i		
8,3	20,8	4,2	12,5	-	x	%		
-	3	2	1	-	49,4	m	Landesschule für Blinde	0554
10	16	6	9	-	45,5	w	und Sehbehinderte -	
10	19	8	10	-	45,9	i	Förderzentrum Chemnitz /	
12,8	24,4	10,3	12,8	-	x	%	Landeszentrum zur Be-	
							treuung Blinder u. Sehbeh.	

Noch: 17. Beschäftigte des Landes¹⁾ am 30. Juni 2015 nach Einzelplänen/Kapiteln des Landeshaushaltes, Geschlecht, Altersgruppen und Durchschnittsalter

Nr.	Einzelplan/Kapitel männlich = m weiblich = w insgesamt = i Anteil je Altersgruppe = %		Insgesamt	Davon im Alter					
				unter 20	20 - 25	25 - 30	30 - 35	35 - 40	40 - 45
0555	Sächs. Landesschule für	m	5	-	-	-	1	-	-
	Hörgeschädigte Leipzig -	w	42	-	-	6	9	4	6
	Förderzentrum Samuel	i	47	-	-	6	10	4	6
	Heinicke	%	100	-	-	12,8	21,3	8,5	12,8
0560	Landeszentrale für poli-	m	7	-	-	-	-	1	1
	tische Bildung	w	16	-	-	-	1	-	1
		i	23	-	-	-	1	1	2
		%	100	-	-	-	4,3	4,3	8,7
	Sächsisches Staats-	m	3 131	11	45	252	181	265	418
	ministerium der Justiz	w	5 321	27	153	403	303	469	749
		i	8 452	38	198	655	484	734	1 167
		%	100	0,4	2,3	7,7	5,7	8,7	13,8
0601	Ministerium	m	57	-	-	2	4	10	7
	(einschl. Bereich des	w	108	-	1	8	10	18	18
	Landesbeauftragten für	i	165	-	1	10	14	28	25
	STASI-Unterlagen)	%	100	-	0,6	6,1	8,5	17,0	15,2
0604	Ordentliche Gerichte	m	1 323	11	31	195	84	85	112
		w	3 332	24	109	304	160	273	460
		i	4 655	35	140	499	244	358	572
		%	100	0,8	3,0	10,7	5,2	7,7	12,3
0605	Justizvollzug	m	1 170	-	8	25	49	127	219
		w	601	2	16	25	46	64	89
		i	1 771	2	24	50	95	191	308
		%	100	0,1	1,4	2,8	5,4	10,8	17,4
0608	Verwaltungsgerichte	m	50	-	-	1	2	-	4
		w	110	-	-	5	5	3	11
		i	160	-	-	6	7	3	15
		%	100	-	-	3,8	4,4	1,9	9,4
0609	Arbeitsgerichte	m	38	-	-	-	-	-	1
		w	107	-	-	1	1	3	6
		i	145	-	-	1	1	3	7
		%	100	-	-	0,7	0,7	2,1	4,8
0610	Sozialgerichte	m	118	-	-	4	12	9	21
		w	282	1	6	18	26	25	33
		i	400	1	6	22	38	34	54
		%	100	0,3	1,5	5,5	9,5	8,5	13,5
0611	Finanzgericht	m	17	-	-	-	-	2	2
		w	27	-	-	-	1	4	3
		i	44	-	-	-	1	6	5
		%	100	-	-	-	2,3	13,6	11,4
0612	Ausbildungszentrum	m	10	-	-	-	1	1	1
	Bobritzsch	w	23	-	1	1	2	2	1
		i	33	-	1	1	3	3	2
		%	100	-	3,0	3,0	9,1	9,1	6,1
0613	Leitstelle für Informations-	m	74	-	-	3	12	11	8
	technologie der sächsi-	w	64	-	1	1	5	12	13
	schen Justiz (LIT)	i	138	-	1	4	17	23	21
		%	100	-	0,7	2,9	12,3	16,7	15,2
0614	Staatsanwaltschaften	m	274	-	6	22	17	20	43
		w	667	-	19	40	47	65	115
		i	941	-	25	62	64	85	158
		%	100	-	2,7	6,6	6,8	9,0	16,8

1) einschließlich Beschäftigte in Ausbildung

von ... bis unter ... Jahren					Durchschnittsalter	Einzelplan/Kapitel		Nr.
45 - 50	50 - 55	55 - 60	60 - 65	65 und mehr		m = männlich w = weiblich i = insgesamt % = Anteil je Altersgruppe		
1	1	2	-	-	49,0	m	Sächs. Landesschule für	0555
5	2	7	3	-	42,2	w	Hörgeschädigte Leipzig -	
6	3	9	3	-	42,9	i	Förderzentrum Samuel	
12,8	6,4	19,1	6,4	-	x	%	Heinicke	
-	2	2	1	-	51,0	m	Landeszentrale für poli-	0560
4	2	5	3	-	52,4	w	tische Bildung	
4	4	7	4	-	52,0	i		
17,4	17,4	30,4	17,4	-	x	%		
533	707	504	210	5	46,3	m	Sächsisches Staats-	
899	1 061	781	467	9	46,0	w	ministerium der Justiz	
1 432	1 768	1 285	677	14	46,1	i		
16,9	20,9	15,2	8,0	0,2	x	%		
12	14	3	5	-	45,6	m	Ministerium	0601
17	16	11	9	-	44,7	w	(einschl. Bereich des	
29	30	14	14	-	45,0	i	Landesbeauftragten für	
17,6	18,2	8,5	8,5	-	x	%	STASI-Unterlagen)	
206	311	191	95	2	44,9	m	Ordentliche Gerichte	0604
538	662	477	317	8	45,8	w		
744	973	668	412	10	45,5	i		
16,0	20,9	14,4	8,9	0,2	x	%		
222	259	203	56	2	47,4	m	Justizvollzug	0605
114	108	101	35	1	46,0	w		
336	367	304	91	3	46,9	i		
19,0	20,7	17,2	5,1	0,2	x	%		
3	21	14	5	-	52,3	m	Verwaltungsgerichte	0608
19	34	24	9	-	49,4	w		
22	55	38	14	-	50,3	i		
13,8	34,4	23,8	8,8	-	x	%		
3	11	16	6	1	55,1	m	Arbeitsgerichte	0609
20	25	29	22	-	53,2	w		
23	36	45	28	1	53,7	i		
15,9	24,8	31,0	19,3	0,7	x	%		
25	20	19	8	-	46,6	m	Sozialgerichte	0610
57	53	42	21	-	45,7	w		
82	73	61	29	-	45,9	i		
20,5	18,3	15,3	7,3	-	x	%		
4	4	3	2	-	50,1	m	Finanzgericht	0611
6	7	5	1	-	48,7	w		
10	11	8	3	-	49,2	i		
22,7	25,0	18,2	6,8	-	x	%		
2	2	2	1	-	48,9	m	Ausbildungszentrum	0612
5	6	3	2	-	46,7	w	Bobritzsch	
7	8	5	3	-	47,4	i		
21,2	24,2	15,2	9,1	-	x	%		
14	7	9	10	-	45,6	m	Leitstelle für Informations-	0613
11	12	7	2	-	44,7	w	technologie der sächsi-	
25	19	16	12	-	45,2	i	schen Justiz (LIT)	
18,1	13,8	11,6	8,7	-	x	%		
42	58	44	22	-	46,3	m	Staatsanwaltschaften	0614
112	138	82	49	-	45,6	w		
154	196	126	71	-	45,8	i		
16,4	20,8	13,4	7,5	-	x	%		

Noch: 17. Beschäftigte des Landes¹⁾ am 30. Juni 2015 nach Einzelplänen/Kapiteln des Landeshaushaltes, Geschlecht, Altersgruppen und Durchschnittsalter

Nr.	Einzelplan/Kapitel männlich = m weiblich = w insgesamt = i Anteil je Altersgruppe = %		Insgesamt	Davon im Alter					
				unter 20	20 - 25	25 - 30	30 - 35	35 - 40	40 - 45
	Sächsisches Staats-	m	833	16	21	48	70	67	76
	ministerium für Wirtschaft,	w	767	7	28	35	46	57	76
	Arbeit und Verkehr	i	1 600	23	49	83	116	124	152
		%	100	1,4	3,1	5,2	7,3	7,8	9,5
0701	Ministerium	m	152	1	2	4	13	20	22
		w	262	1	10	18	15	24	23
		i	414	2	12	22	28	44	45
		%	100	0,5	2,9	5,3	6,8	10,6	10,9
0706	Straßenbau	m	632	15	19	41	57	45	52
		w	474	6	16	17	29	29	47
		i	1 106	21	35	58	86	74	99
		%	100	1,9	3,2	5,2	7,8	6,7	9,0
0710	Bergverwaltung	m	49	-	-	3	-	2	2
		w	31	-	2	-	2	4	6
		i	80	-	2	3	2	6	8
		%	100	-	2,5	3,8	2,5	7,5	10,0
	Sächsisches Staats-	m	172	1	7	10	7	11	22
	ministerium für Soziales	w	653	5	17	34	42	53	82
	und Verbraucherschutz	i	825	6	24	44	49	64	104
		%	100	0,7	2,9	5,3	5,9	7,8	12,6
0801	Ministerium	m	88	-	2	2	2	8	11
		w	241	2	8	6	15	30	36
		i	329	2	10	8	17	38	47
		%	100	0,6	3,0	2,4	5,2	11,6	14,3
0810	Staatsministerin für Gleich-	m	7	-	-	-	1	2	1
	stellung und Integration	w	9	-	-	-	-	-	2
		i	16	-	-	-	1	2	3
		%	100	-	-	-	6,3	12,5	18,8
0850	Landesuntersuchungsan-	m	77	1	5	8	4	1	10
	stalt für das Gesundheits-	w	403	3	9	28	27	23	44
	und Veterinärwesen	i	480	4	14	36	31	24	54
		%	100	0,8	2,9	7,5	6,5	5,0	11,3
	Sächsisches Staats-	m	659	-	5	22	34	40	66
	ministerium für Umwelt	w	962	-	5	37	52	81	92
	und Landwirtschaft	i	1 621	-	10	59	86	121	158
		%	100	-	0,6	3,6	5,3	7,5	9,7
0901	Ministerium	m	177	-	1	4	9	12	20
		w	233	-	1	8	4	25	38
		i	410	-	2	12	13	37	58
		%	100	-	0,5	2,9	3,2	9,0	14,1
0912	Sächsisches Landesamt	m	482	-	4	18	25	28	46
	für Umwelt, Landwirtschaft	w	729	-	4	29	48	56	54
	und Geologie	i	1 211	-	8	47	73	84	100
		%	100	-	0,7	3,9	6,0	6,9	8,3
	Sächsischer Rechnungshof	m	83	-	-	4	3	6	9
		w	162	-	1	4	5	27	25
		i	245	-	1	8	8	33	34
		%	100	-	0,4	3,3	3,3	13,5	13,9
1101	Rechnungshof des	m	56	-	-	3	2	4	7
	Freistaates Sachsen	w	106	-	-	2	4	14	16
		i	162	-	-	5	6	18	23
		%	100	-	-	3,1	3,7	11,1	14,2

1) einschließlich Beschäftigte in Ausbildung

von ... bis unter ... Jahren					Durchschnittsalter	Einzelplan/Kapitel		Nr.
45 - 50	50 - 55	55 - 60	60 - 65	65 und mehr		m = männlich w = weiblich i = insgesamt % = Anteil je Altersgruppe		
104	158	141	127	5	47,2	m	Sächsisches Staatsministerium für Wirtschaft, Arbeit und Verkehr	
121	172	125	99	1	47,5	w		
225	330	266	226	6	47,3	i		
14,1	20,6	16,6	14,1	0,4	x	%		
17	32	20	18	3	47,3	m	Ministerium	0701
52	49	39	30	1	46,5	w		
69	81	59	48	4	46,8	i		
16,7	19,6	14,3	11,6	1,0	x	%		
82	115	109	95	2	46,8	m	Straßenbau	0706
65	115	83	67	-	48,1	w		
147	230	192	162	2	47,4	i		
13,3	20,8	17,4	14,6	0,2	x	%		
5	11	12	14	-	52,6	m	Bergverwaltung	0710
4	8	3	2	-	45,6	w		
9	19	15	16	-	49,9	i		
11,3	23,8	18,8	20,0	-	x	%		
24	32	28	28	2	48,1	m	Sächsisches Staatsministerium für Soziales und Verbraucherschutz	
109	120	89	100	2	47,4	w		
133	152	117	128	4	47,5	i		
16,1	18,4	14,2	15,5	0,5	x	%		
13	17	16	15	2	50,0	m	Ministerium	0801
42	46	30	26	-	46,4	w		
55	63	46	41	2	47,4	i		
16,7	19,1	14,0	12,5	0,6	x	%		
-	-	2	1	-	45,7	m	Staatsministerin für Gleichstellung und Integration	0810
1	1	2	3	-	52,9	w		
1	1	4	4	-	49,8	i		
6,3	6,3	25,0	25,0	-	x	%		
11	15	10	12	-	46,1	m	Landesuntersuchungsanstalt für das Gesundheits- und Veterinärwesen	0850
66	73	57	71	2	47,8	w		
77	88	67	83	2	47,6	i		
16,0	18,3	14,0	17,3	0,4	x	%		
105	146	138	97	6	50,0	m	Sächsisches Staatsministerium für Umwelt und Landwirtschaft	
173	225	176	121	-	48,8	w		
278	371	314	218	6	49,3	i		
17,1	22,9	19,4	13,4	0,4	x	%		
31	44	31	22	3	49,7	m	Ministerium	0901
53	46	31	27	-	48,2	w		
84	90	62	49	3	48,9	i		
20,5	22,0	15,1	12,0	0,7	x	%		
74	102	107	75	3	50,1	m	Sächsisches Landesamt für Umwelt, Landwirtschaft und Geologie	0912
120	179	145	94	-	48,9	w		
194	281	252	169	3	49,4	i		
16,0	23,2	20,8	14,0	0,2	x	%		
11	13	22	14	1	50,3	m	Sächsischer Rechnungshof	1101
24	27	27	21	1	48,1	w		
35	40	49	35	2	48,8	i		
14,3	16,3	20,0	14,3	0,8	x	%		
5	8	15	11	1	50,7	m	Rechnungshof des Freistaates Sachsen	
16	17	22	14	1	49,0	w		
21	25	37	25	2	49,6	i		
13,0	15,4	22,8	15,4	1,2	x	%		

Noch: 17. Beschäftigte des Landes¹⁾ am 30. Juni 2015 nach Einzelplänen/Kapiteln des Landeshaushaltes, Geschlecht, Altersgruppen und Durchschnittsalter

Nr.	Einzelplan/Kapitel männlich = m weiblich = w insgesamt = i Anteil je Altersgruppe = %	Insgesamt	Davon im Alter						
			unter 20	20 - 25	25 - 30	30 - 35	35 - 40	40 - 45	
1105	Staatliche Rechnungs- prüfungsämter - Kommunen	m	27	-	-	1	1	2	2
		w	56	-	1	2	1	13	9
		i	83	-	1	3	2	15	11
		%	100	-	1,2	3,6	2,4	18,1	13,3
	Sächsisches Staats- ministerium für Wissen- schaft und Kunst	m	65	-	-	1	4	6	8
		w	135	-	3	6	11	11	16
		i	200	-	3	7	15	17	24
		%	100	-	1,5	3,5	7,5	8,5	12,0
1201	Ministerium	m	65	-	-	1	4	6	8
		w	135	-	3	6	11	11	16
		i	200	-	3	7	15	17	24
		%	100	-	1,5	3,5	7,5	8,5	12,0
	Sonderrechnungen	m	4 646	101	166	264	326	363	555
	(Staatsbetriebe, Landes- krankenhäuser, unselbst- ständige Stiftung)	w	4 829	53	162	359	366	477	585
		i	9 475	154	328	623	692	840	1 140
		%	100	1,6	3,5	6,6	7,3	8,9	12,0
	Sächsisches Staats- ministerium des Innern	m	345	-	3	13	23	22	48
		w	236	-	1	12	10	19	19
		i	581	-	4	25	33	41	67
		%	100	-	0,7	4,3	5,7	7,1	11,5
0321	Staatsbetrieb "Geobasis- information und Vermes- sung Sachsen"	m	152	-	2	4	7	7	30
		w	121	-	-	3	1	8	10
		i	273	-	2	7	8	15	40
		%	100	-	0,7	2,6	2,9	5,5	14,7
0399	Staatsbetrieb Sächsische Informatik Dienste (SID)	m	193	-	1	9	16	15	18
		w	115	-	1	9	9	11	9
		i	308	-	2	18	25	26	27
		%	100	-	0,6	5,8	8,1	8,4	8,8
	Sächsisches Staats- ministerium der Finanzen	m	555	2	9	19	39	60	79
		w	835	-	16	26	34	76	103
		i	1 390	2	25	45	73	136	182
		%	100	0,1	1,8	3,2	5,3	9,8	13,1
0411	Staatsbetrieb "Sächsi- sches Immobilien- und Baumanagement" (SIB)	m	455	1	5	11	28	39	64
		w	727	-	15	24	27	69	92
		i	1 182	1	20	35	55	108	156
		%	100	0,1	1,7	3,0	4,7	9,1	13,2
0499	Staatsbetrieb Sächsische Informatik Dienste - Landesrechenzentrum Steuern (SID-LRZ)	m	77	1	2	6	9	16	15
		w	72	-	1	2	5	5	8
		i	149	1	3	8	14	21	23
		%	100	0,7	2,0	5,4	9,4	14,1	15,4
1503	Stiftung "Fürst-Pückler- Park" Bad Muskau	m	23	-	2	2	2	5	-
		w	36	-	-	-	2	2	3
		i	59	-	2	2	4	7	3
		%	100	-	3,4	3,4	6,8	11,9	5,1
	Sächsisches Staats- ministerium für Soziales und Verbraucherschutz	m	871	10	34	91	98	115	130
		w	1 873	23	81	190	157	177	276
		i	2 744	33	115	281	255	292	406
		%	100	1,2	4,2	10,2	9,3	10,6	14,8
0840	Sächsische Landes- krankenhäuser und Maßregelvollzug	m	814	10	33	90	95	111	124
		w	1 846	23	81	190	156	176	276
		i	2 660	33	114	280	251	287	400
		%	100	1,2	4,3	10,5	9,4	10,8	15,0

1) einschließlich Beschäftigte in Ausbildung

von ... bis unter ... Jahren					Durchschnittsalter	Einzelplan/Kapitel		Nr.
45 - 50	50 - 55	55 - 60	60 - 65	65 und mehr		m = männlich w = weiblich i = insgesamt % = Anteil je Altersgruppe		
6	5	7	3	-	49,6	m	Staatliche Rechnungsprüfungsämter - Kommunen	1105
8	10	5	7	-	46,4	w		
14	15	12	10	-	47,4	i		
16,9	18,1	14,5	12,0	-	x	%		
9	15	11	11	-	49,7	m	Sächsisches Staatsministerium für Wissenschaft und Kunst	
16	34	17	21	-	47,9	w		
25	49	28	32	-	48,5	i		
12,5	24,5	14,0	16,0	-	x	%		
9	15	11	11	-	49,7	m	Ministerium	1201
16	34	17	21	-	47,9	w		
25	49	28	32	-	48,5	i		
12,5	24,5	14,0	16,0	-	x	%		
772	817	673	583	26	46,2	m	Sonderrechnungen	
722	851	684	557	13	45,7	w	(Staatsbetriebe, Landeskrankenhäuser, unselbstständige Stiftung)	
1 494	1 668	1 357	1 140	39	46,0	i		
15,8	17,6	14,3	12,0	0,4	x	%		
65	64	51	54	2	48,5	m	Sächsisches Staatsministerium des Innern	
53	41	43	38	-	49,1	w		
118	105	94	92	2	48,8	i		
20,3	18,1	16,2	15,8	0,3	x	%		
30	28	23	21	-	48,6	m	Staatsbetrieb "Geobasisinformation und Vermessung Sachsen"	0321
26	19	30	24	-	51,4	w		
56	47	53	45	-	49,8	i		
20,5	17,2	19,4	16,5	-	x	%		
35	36	28	33	2	48,5	m	Staatsbetrieb Sächsische Informatik Dienste (SID)	0399
27	22	13	14	-	46,8	w		
62	58	41	47	2	47,9	i		
20,1	18,8	13,3	15,3	0,6	x	%		
71	87	90	95	4	48,1	m	Sächsisches Staatsministerium der Finanzen	
121	158	145	154	2	49,3	w		
192	245	235	249	6	48,8	i		
13,8	17,6	16,9	17,9	0,4	x	%		
62	80	78	83	4	49,2	m	Staatsbetrieb "Sächsisches Immobilien- und Baumanagement" (SIB)	0411
106	135	125	132	2	49,1	w		
168	215	203	215	6	49,2	i		
14,2	18,2	17,2	18,2	0,5	x	%		
5	5	8	10	-	43,1	m	Staatsbetrieb Sächsische Informatik Dienste - Landesrechenzentrum Steuern (SID-LRZ)	0499
11	11	12	17	-	50,0	w		
16	16	20	27	-	46,4	i		
10,7	10,7	13,4	18,1	-	x	%		
4	2	4	2	-	43,3	m	Stiftung "Fürst-Pückler-Park" Bad Muskau	1503
4	12	8	5	-	51,1	w		
8	14	12	7	-	48,1	i		
13,6	23,7	20,3	11,9	-	x	%		
141	103	87	58	4	42,6	m	Sächsisches Staatsministerium für Soziales und Verbraucherschutz	
296	305	229	134	5	43,8	w		
437	408	316	192	9	43,4	i		
15,9	14,9	11,5	7,0	0,3	x	%		
129	91	78	49	4	42,1	m	Sächsische Landeskrankenhäuser und Maßregelvollzug	0840
291	301	220	127	5	43,6	w		
420	392	298	176	9	43,1	i		
15,8	14,7	11,2	6,6	0,3	x	%		

Noch: 17. Beschäftigte des Landes¹⁾ am 30. Juni 2015 nach Einzelplänen/Kapiteln des Landeshaushaltes, Geschlecht, Altersgruppen und Durchschnittsalter

Nr.	Einzelplan/Kapitel männlich = m weiblich = w insgesamt = i Anteil je Altersgruppe = %	Insgesamt	Davon im Alter						
			unter 20	20 - 25	25 - 30	30 - 35	35 - 40	40 - 45	
0860	Staatsbetrieb für Mess- und Eichwesen	m	57	-	1	1	3	4	6
		w	27	-	-	-	1	1	-
		i	84	-	1	1	4	5	6
		%	100	-	1,2	1,2	4,8	6,0	7,1
	Sächsisches Staats- ministerium für Umwelt und Landwirtschaft	m	1 887	83	105	95	97	90	179
		w	732	21	36	55	65	76	61
		i	2 619	104	141	150	162	166	240
		%	100	4,0	5,4	5,7	6,2	6,3	9,2
0920	Staatsbetrieb "Landestal- sperrerverwaltung" (LTV)	m	564	19	28	30	41	49	56
		w	237	1	8	12	26	40	25
		i	801	20	36	42	67	89	81
		%	100	2,5	4,5	5,2	8,4	11,1	10,1
0921	Staatsbetrieb "Staatl. Be- triebsgesellsch. f. Umwelt u. Landwirtschaft" (BfUL)	m	125	1	3	6	15	9	17
		w	143	1	4	13	13	10	10
		i	268	2	7	19	28	19	27
		%	100	0,7	2,6	7,1	10,4	7,1	10,1
0922	Staatsbetrieb "Sächsische Gestütsverwaltung" (SGV)	m	53	6	6	2	2	3	7
		w	50	17	15	4	2	1	-
		i	103	23	21	6	4	4	7
		%	100	22,3	20,4	5,8	3,9	3,9	6,8
0923	Staatsbetrieb Sachsen- forst (SBS)	m	1 145	57	68	57	39	29	99
		w	302	2	9	26	24	25	26
		i	1 447	59	77	83	63	54	125
		%	100	4,1	5,3	5,7	4,4	3,7	8,6
	Sächsisches Staats- ministerium für Wissen- schaft und Kunst	m	988	6	15	46	69	76	119
		w	1 153	9	28	76	100	129	126
		i	2 141	15	43	122	169	205	245
		%	100	0,7	2,0	5,7	7,9	9,6	11,4
1205	Staatsbetrieb Deutsche Zentralbücherei für Blinde zu Leipzig	m	31	-	-	-	3	4	4
		w	51	-	-	1	6	5	3
		i	82	-	-	1	9	9	7
		%	100	-	-	1,2	11,0	11,0	8,5
1250	Staatsbetrieb Sächsische Landesbibliothek - Staats- u. Universitätsbibliothek DD	m	91	3	5	8	8	14	9
		w	239	4	6	10	13	22	18
		i	330	7	11	18	21	36	27
		%	100	2,1	3,3	5,5	6,4	10,9	8,2
1271	Staatsbetrieb "Landesamt für Archäologie"	m	108	-	-	5	14	12	18
		w	110	-	2	9	5	12	19
		i	218	-	2	14	19	24	37
		%	100	-	0,9	6,4	8,7	11,0	17,0
1279	Staatsbetrieb "Sächsische Staatstheater"	m	631	3	10	32	39	42	79
		w	470	3	18	48	48	47	49
		i	1 101	6	28	80	87	89	128
		%	100	0,5	2,5	7,3	7,9	8,1	11,6
1285	Staatsbetrieb "Staatliche Kunstsammlungen Dresden"	m	127	-	-	1	5	4	9
		w	283	2	2	8	28	43	37
		i	410	2	2	9	33	47	46
		%	100	0,5	0,5	2,2	8,0	11,5	11,2

1) einschließlich Beschäftigte in Ausbildung

von ... bis unter ... Jahren					Durchschnittsalter	Einzelplan/Kapitel		Nr.
45 - 50	50 - 55	55 - 60	60 - 65	65 und mehr		m = männlich w = weiblich i = insgesamt % = Anteil je Altersgruppe		
12	12	9	9	-	49,3	m	Staatsbetrieb für Mess- und Eichwesen	0860
5	4	9	7	-	53,6	w		
17	16	18	16	-	50,7	i		
20,2	19,0	21,4	19,0	-	x	%		
303	359	305	265	6	46,3	m	Sächsisches Staatsministerium für Umwelt und Landwirtschaft	
80	128	111	99	-	45,0	w		
383	487	416	364	6	46,0	i		
14,6	18,6	15,9	13,9	0,2	x	%		
102	92	83	62	2	45,3	m	Staatsbetrieb "Landestalsperrenverwaltung" (LTV)	0920
28	35	38	24	-	44,8	w		
130	127	121	86	2	45,1	i		
16,2	15,9	15,1	10,7	0,2	x	%		
15	24	15	19	1	46,6	m	Staatsbetrieb "Staatl. Betriebs-gesellsch. f. Umwelt u. Landwirtschaft" (BfUL)	0921
11	31	22	28	-	47,4	w		
26	55	37	47	1	47,0	i		
9,7	20,5	13,8	17,5	0,4	x	%		
3	6	9	9	-	43,1	m	Staatsbetrieb "Sächsische Gestütsverwaltung" (SGV)	0922
1	5	4	1	-	28,6	w		
4	11	13	10	-	36,1	i		
3,9	10,7	12,6	9,7	-	x	%		
183	237	198	175	3	47,0	m	Staatsbetrieb Sachsenforst (SF)	0923
40	57	47	46	-	46,7	w		
223	294	245	221	3	46,9	i		
15,4	20,3	16,9	15,3	0,2	x	%		
192	204	140	111	10	47,4	m	Sächsisches Staatsministerium für Wissenschaft und Kunst	
172	219	156	132	6	46,0	w		
364	423	296	243	16	46,6	i		
17,0	19,8	13,8	11,3	0,7	x	%		
5	7	6	2	-	47,9	m	Staatsbetrieb Deutsche Zentralbücherei für Blinde zu Leipzig	1205
12	11	11	2	-	47,3	w		
17	18	17	4	-	47,5	i		
20,7	22,0	20,7	4,9	-	x	%		
7	15	12	9	1	43,4	m	Staatsbetrieb Sächsische Landesbibliothek - Staats- u. Universitätsbibliothek DD	1250
35	51	45	33	2	48,0	w		
42	66	57	42	3	46,7	i		
12,7	20,0	17,3	12,7	0,9	x	%		
16	18	16	8	1	45,8	m	Staatsbetrieb "Landesamt für Archäologie"	1271
24	16	15	8	-	45,4	w		
40	34	31	16	1	45,6	i		
18,3	15,6	14,2	7,3	0,5	x	%		
152	129	73	66	6	47,1	m	Staatsbetrieb "Sächsische Staatstheater"	1279
69	93	44	49	2	44,5	w		
221	222	117	115	8	46,0	i		
20,1	20,2	10,6	10,4	0,7	x	%		
12	35	33	26	2	52,8	m	Staatsbetrieb "Staatliche Kunstsammlungen Dresden"	1285
32	48	41	40	2	46,9	w		
44	83	74	66	4	48,7	i		
10,7	20,2	18,0	16,1	1,0	x	%		

18. Beschäftigte des öffentlichen Dienstes im kommunalen Bereich¹⁾ am 30. Juni 2015 nach Dienst-/Arbeitsorten, Geschlecht, Umfang und Art des Beschäftigungsverhältnisses

Dienst-/Arbeitsort ²⁾		Insgesamt	Vollzeitbeschäftigte			Teilzeitbeschäftigte ³⁾		
	männlich = m weiblich = w insgesamt = i		zu- sammen	Beamte	Arbeit- nehmer	zu- sammen	Beamte	Arbeit- nehmer
Chemnitz, Stadt	m	1 527	1 375	306	1 069	152	4	148
	w	2 987	1 381	71	1 310	1 606	28	1 578
	i	4 514	2 756	377	2 379	1 758	32	1 726
Erzgebirgskreis	m	1 900	1 497	122	1 375	403	8	395
	w	3 919	1 424	66	1 358	2 495	21	2 474
	i	5 819	2 921	188	2 733	2 898	29	2 869
Mittelsachsen	m	1 720	1 365	92	1 273	355	8	347
	w	3 350	1 158	33	1 125	2 192	21	2 171
	i	5 070	2 523	125	2 398	2 547	29	2 518
Vogtlandkreis	m	1 441	1 030	52	978	411	3	408
	w	3 190	1 238	18	1 220	1 952	9	1 943
	i	4 631	2 268	70	2 198	2 363	12	2 351
Zwickau	m	1 659	1 375	183	1 192	284	7	277
	w	3 370	1 477	69	1 408	1 893	22	1 871
	i	5 029	2 852	252	2 600	2 177	29	2 148
Dresden, Stadt	m	3 929	3 505	692	2 813	424	25	399
	w	9 003	5 161	269	4 892	3 842	113	3 729
	i	12 932	8 666	961	7 705	4 266	138	4 128
Bautzen	m	1 668	1 394	157	1 237	274	10	264
	w	3 541	1 643	54	1 589	1 898	34	1 864
	i	5 209	3 037	211	2 826	2 172	44	2 128
Görlitz	m	1 493	1 126	108	1 018	367	4	363
	w	3 247	1 313	31	1 282	1 934	16	1 918
	i	4 740	2 439	139	2 300	2 301	20	2 281
Meißen	m	1 146	953	74	879	193	4	189
	w	2 756	1 202	35	1 167	1 554	19	1 535
	i	3 902	2 155	109	2 046	1 747	23	1 724
Sächsische Schweiz- Osterzgebirge	m	1 018	852	75	777	166	4	162
	w	2 479	1 169	27	1 142	1 310	15	1 295
	i	3 497	2 021	102	1 919	1 476	19	1 457
Leipzig, Stadt	m	4 025	3 379	527	2 852	646	10	636
	w	6 360	3 157	118	3 039	3 203	53	3 150
	i	10 385	6 536	645	5 891	3 849	63	3 786
Leipzig	m	1 222	969	61	908	253	4	249
	w	3 126	1 436	38	1 398	1 690	13	1 677
	i	4 348	2 405	99	2 306	1 943	17	1 926
Nordsachsen	m	995	831	50	781	164	4	160
	w	2 460	1 001	33	968	1 459	11	1 448
	i	3 455	1 832	83	1 749	1 623	15	1 608
Sachsen	m	23 743	19 651	2 499	17 152	4 092	95	3 997
	w	49 788	22 760	862	21 898	27 028	375	26 653
	i	73 531	42 411	3 361	39 050	31 120	470	30 650

1) Kernhaushalte (einschl. Kommunalen Sozialverband Sachsen) und Sonderrechnungen der Gemeinden/Gv. sowie kommunale Einrichtungen in öffentlich-rechtlicher Rechtsform einschließlich Zweckverbände; einschließlich Beschäftigte in Ausbildung

2) Kreisfreie Städte und Kreisgebiete

3) einschließlich Beschäftigte in Altersteilzeit

**19. Vollzeitäquivalent der Beschäftigten des öffentlichen Dienstes im kommunalen Bereich¹⁾
am 30. Juni 2015 nach Dienst-/Arbeitsorten, Geschlecht, Art und Dauer des
Beschäftigungsverhältnisses**

Dienst-/Arbeitsort ²⁾	männlich = m weiblich = w insgesamt = i	Insgesamt	Beamte			Arbeitnehmer		
			zu- sammen	darunter		zu- sammen	darunter	
				mit Zeit- vertrag	in Aus- bildung		mit Zeit- vertrag ³⁾	in Aus- bildung
Chemnitz, Stadt	m	1 487	309	3	15	1 178	64	41
	w	2 689	94	1	2	2 595	134	66
	i	4 176	403	4	17	3 773	198	107
Erzgebirgskreis	m	1 796	127	55	-	1 669	131	41
	w	3 296	81	5	-	3 215	260	86
	i	5 092	208	60	-	4 884	391	127
Mittelsachsen	m	1 635	97	51	-	1 538	91	41
	w	2 837	49	3	-	2 789	188	33
	i	4 472	146	54	-	4 326	279	74
Vogtlandkreis	m	1 338	54	26	-	1 284	75	21
	w	2 729	24	5	-	2 705	183	72
	i	4 068	78	31	-	3 989	258	93
Zwickau	m	1 575	188	21	5	1 388	59	34
	w	2 873	86	7	-	2 787	171	51
	i	4 448	274	28	5	4 174	230	85
Dresden, Stadt	m	3 816	712	7	22	3 105	247	89
	w	8 153	357	-	-	7 796	474	285
	i	11 969	1 068	7	22	10 900	721	374
Bautzen	m	1 590	164	43	4	1 426	113	28
	w	3 077	80	6	-	2 998	214	70
	i	4 667	243	49	4	4 424	327	98
Görlitz	m	1 410	111	27	1	1 300	147	25
	w	2 798	44	6	-	2 754	285	44
	i	4 208	155	33	1	4 054	432	69
Meißen	m	1 091	77	30	-	1 013	78	16
	w	2 387	51	6	-	2 336	153	33
	i	3 478	129	36	-	3 349	231	49
Sächsische Schweiz- Osterzgebirge	m	977	78	31	2	899	53	22
	w	2 189	39	2	-	2 151	122	48
	i	3 166	116	33	2	3 050	176	70
Leipzig, Stadt	m	3 881	535	8	23	3 346	502	79
	w	5 653	159	1	-	5 493	546	128
	i	9 534	694	9	23	8 840	1 048	207
Leipzig	m	1 156	64	29	-	1 092	74	14
	w	2 732	47	8	-	2 685	165	41
	i	3 888	111	37	-	3 777	239	55
Nordsachsen	m	949	53	25	-	896	51	18
	w	2 114	41	6	-	2 073	94	28
	i	3 063	94	31	-	2 969	145	46
Sachsen	m	22 702	2 568	356	72	20 133	1 685	468
	w	43 527	1 151	56	2	42 376	2 989	985
	i	66 229	3 719	412	74	62 509	4 674	1 453

1) Kernhaushalte (einschl. Kommunaler Sozialverband Sachsen) und Sonderrechnungen der Gemeinden/Gv. sowie kommunale Einrichtungen in öffentlich-rechtlicher Rechtsform einschließlich Zweckverbände; einschließlich Beschäftigte in Ausbildung

2) Kreisfreie Städte und Kreisgebiete

3) einschließlich Arbeitnehmer/innen in einem öffentlich-geförderten Arbeitsverhältnis

20. Beschäftigte des öffentlichen Dienstes im kommunalen Bereich¹⁾ am 30. Juni 2015 nach Aufgabenbereichen, Geschlecht, Umfang und Art des Beschäftigungsverhältnisses

Pr.- Nr.	Aufgabenbereich (Produktgruppe)	männlich = m weiblich = w insgesamt = i	Insgesamt	Vollzeitbeschäftigte			Teilzeitbeschäftigte ²⁾		
				zu- sammen	Beamte	Arbeit- nehmer	zu- sammen	Beamte	Arbeit- nehmer
1	Kommunaler Bereich	m	23 743	19 651	2 499	17 152	4 092	95	3 997
		w	49 788	22 760	862	21 898	27 028	375	26 653
		i	73 531	42 411	3 361	39 050	31 120	470	30 650
	Gemeinden/Gemeinde- verbände	m	22 268	18 339	2 480	15 859	3 929	94	3 835
		w	48 729	22 160	851	21 309	26 569	363	26 206
		i	70 997	40 499	3 331	37 168	30 498	457	30 041
	Kernhaushalte	m	18 252	15 125	2 477	12 648	3 127	92	3 035
		w	40 904	18 340	845	17 495	22 564	362	22 202
		i	59 156	33 465	3 322	30 143	25 691	454	25 237
	Zentrale Verwaltung	m	9 717	8 189	2 053	6 136	1 528	42	1 486
		w	13 726	7 684	424	7 260	6 042	162	5 880
		i	23 443	15 873	2 477	13 396	7 570	204	7 366
	11 Innere Verwaltung	m	6 239	4 963	526	4 437	1 276	19	1 257
		w	9 884	5 410	249	5 161	4 474	105	4 369
		i	16 123	10 373	775	9 598	5 750	124	5 626
	111 Verwaltungssteuerung und -service	m	6 239	4 963	526	4 437	1 276	19	1 257
		w	9 884	5 410	249	5 161	4 474	105	4 369
		i	16 123	10 373	775	9 598	5 750	124	5 626
	12 Sicherheit und Ordnung	m	3 478	3 226	1 527	1 699	252	23	229
		w	3 842	2 274	175	2 099	1 568	57	1 511
		i	7 320	5 500	1 702	3 798	1 820	80	1 740
	121 Statistik und Wahlen	m	26	19	1	18	7	-	7
		w	47	28	1	27	19	1	18
		i	73	47	2	45	26	1	25
	122 Ordnungsangelegen- heiten	m	1 172	998	89	909	174	6	168
		w	3 527	2 051	151	1 900	1 476	56	1 420
		i	4 699	3 049	240	2 809	1 650	62	1 588
126 Brandschutz	m	1 916	1 859	1 331	528	57	10	47	
	w	120	81	12	69	39	-	39	
	i	2 036	1 940	1 343	597	96	10	86	
127 Rettungsdienst	m	316	302	100	202	14	7	7	
	w	124	96	10	86	28	-	28	
	i	440	398	110	288	42	7	35	
128 Katastrophenschutz	m	48	48	6	42	-	-	-	
	w	24	18	1	17	6	-	6	
	i	72	66	7	59	6	-	6	
2 Schule und Kultur	m	1 393	1 107	14	1 093	286	1	285	
	w	3 881	1 569	22	1 547	2 312	2	2 310	
	i	5 274	2 676	36	2 640	2 598	3	2 595	
21-24 Schulträgeraufgaben	m	593	466	11	455	127	1	126	
	w	2 195	747	15	732	1 448	2	1 446	
	i	2 788	1 213	26	1 187	1 575	3	1 572	
211 Grundschulen	m	176	124	5	119	52	-	52	
	w	807	143	6	137	664	-	664	
	i	983	267	11	256	716	-	716	
215 Mittel-/Oberschulen	m	110	82	-	82	28	-	28	
	w	357	91	-	91	266	1	265	
	i	467	173	-	173	294	1	293	
217 Gymnasien, Kollegs	m	63	57	-	57	6	-	6	
	w	237	115	-	115	122	-	122	
	i	300	172	-	172	128	-	128	

1) Kernhaushalte und Sonderrechnungen der Gemeinden/Gv. sowie kommunale Einrichtungen in öffentlich-rechtlicher Rechtsform einschließlich Zweckverbände; einschließlich Beschäftigte in Ausbildung

2) einschließlich Beschäftigte in Altersteilzeit

Noch: 20. Beschäftigte des öffentlichen Dienstes im kommunalen Bereich¹⁾ am 30. Juni 2015 nach
Aufgabenbereichen, Geschlecht, Umfang und Art des Beschäftigungsverhältnisses

Pr.- Nr.	Aufgabenbereich (Produktgruppe)	männlich = m weiblich = w insgesamt = i	Insgesamt	Vollzeitbeschäftigte			Teilzeitbeschäftigte ²⁾		
				zu- sammen	Beamte	Arbeit- nehmer	zu- sammen	Beamte	Arbeit- nehmer
221	Förderschulen	m	51	35	-	35	16	-	16
		w	275	66	-	66	209	-	209
		i	326	101	-	101	225	-	225
231	Berufliche Schulen	m	92	78	1	77	14	1	13
		w	239	163	2	161	76	-	76
		i	331	241	3	238	90	1	89
241	Schülerbeförderung	m	4	4	-	4	-	-	-
		w	43	30	4	26	13	-	13
		i	47	34	4	30	13	-	13
242	Fördermaßnahmen für Schüler	m	-	-	-	-	-	-	-
		w	3	3	-	3	-	-	-
		i	3	3	-	3	-	-	-
243	Sonstige schulische Aufgaben	m	97	86	5	81	11	-	11
		w	234	136	3	133	98	1	97
		i	331	222	8	214	109	1	108
25-29	Kultur und Wissen- schaft	m	800	641	3	638	159	-	159
		w	1 686	822	7	815	864	-	864
		i	2 486	1 463	10	1 453	1 023	-	1 023
251	Wissenschaft und Forschung	m	22	14	-	14	8	-	8
		w	43	18	-	18	25	-	25
		i	65	32	-	32	33	-	33
252	Nichtwissenschaftliche Museen, Sammlungen	m	218	146	2	144	72	-	72
		w	413	188	5	183	225	-	225
		i	631	334	7	327	297	-	297
253	Zoologische und Botanische Gärten	m	49	33	-	33	16	-	16
		w	70	40	-	40	30	-	30
		i	119	73	-	73	46	-	46
254	Sonstige sparten- und regionsübergreifende Förderung	m	7	6	-	6	1	-	1
		w	22	19	-	19	3	-	3
		i	29	25	-	25	4	-	4
261	Theater	m	208	201	-	201	7	-	7
		w	177	152	-	152	25	-	25
		i	385	353	-	353	32	-	32
262	Musikpflege	m	123	114	-	114	9	-	9
		w	111	75	-	75	36	-	36
		i	234	189	-	189	45	-	45
263	Musikschulen	m	21	12	-	12	9	-	9
		w	30	15	-	15	15	-	15
		i	51	27	-	27	24	-	24
271	Volkshochschulen	m	6	3	-	3	3	-	3
		w	33	23	-	23	10	-	10
		i	39	26	-	26	13	-	13
272	Bibliotheken	m	64	45	-	45	19	-	19
		w	644	226	2	224	418	-	418
		i	708	271	2	269	437	-	437
273	Sonstige Volksbildung	m	5	4	-	4	1	-	1
		w	15	3	-	3	12	-	12
		i	20	7	-	7	13	-	13
281	Heimat- und sonstige Kulturpflege	m	77	63	1	62	14	-	14
		w	128	63	-	63	65	-	65
		i	205	126	1	125	79	-	79

1) Kernhaushalte und Sonderrechnungen der Gemeinden/Gv. sowie kommunale Einrichtungen in öffentlich-rechtlicher Rechtsform einschließlich Zweckverbände; einschließlich Beschäftigte in Ausbildung

2) einschließlich Beschäftigte in Altersteilzeit

Noch: 20. Beschäftigte des öffentlichen Dienstes im kommunalen Bereich¹⁾ am 30. Juni 2015 nach Aufgabenbereichen, Geschlecht, Umfang und Art des Beschäftigungsverhältnisses

Pr.-Nr.	Aufgabenbereich (Produktgruppe)	männlich = m weiblich = w insgesamt = i	Insgesamt	Vollzeitbeschäftigte			Teilzeitbeschäftigte ²⁾		
				zu-sammen	Beamte	Arbeit-nehmer	zu-sammen	Beamte	Arbeit-nehmer
3	Soziales und Jugend	m	1 878	1 288	73	1 215	590	5	585
		w	17 758	5 922	182	5 740	11 836	82	11 754
		i	19 636	7 210	255	6 955	12 426	87	12 339
31-35	Soziale Hilfen	m	981	877	63	814	104	5	99
		w	5 182	3 377	152	3 225	1 805	73	1 732
		i	6 163	4 254	215	4 039	1 909	78	1 831
311	Grundversorgung und Hilfen nach SGB XII sowie Feststellung der Schwerbehinderteneigenschaft nach SGB IX	m	69	56	5	51	13	2	11
		w	690	408	29	379	282	18	264
		i	759	464	34	430	295	20	275
3111	Hilfen zum Lebensunterhalt	m	8	7	1	6	1	-	1
		w	126	78	8	70	48	2	46
		i	134	85	9	76	49	2	47
3112	Hilfe zur Pflege	m	11	10	1	9	1	-	1
		w	148	85	9	76	63	8	55
		i	159	95	10	85	64	8	56
3113	Eingliederungshilfe für behinderte Menschen	m	31	25	3	22	6	2	4
		w	252	153	9	144	99	7	92
		i	283	178	12	166	105	9	96
3114	Hilfen zur Gesundheit	m	3	3	-	3	-	-	-
		w	9	7	-	7	2	-	2
		i	12	10	-	10	2	-	2
3115	Hilfe zur Überwindung sozialer Schwierigkeiten und in anderen Lebenslagen	m	7	7	-	7	-	-	-
		w	45	28	1	27	17	-	17
		i	52	35	1	34	17	-	17
3116	Grundsicherung im Alter und bei Erwerbsminderung	m	5	2	-	2	3	-	3
		w	87	41	-	41	46	1	45
		i	92	43	-	43	49	1	48
3119	Nicht aufteilbare Grundversorgung und Hilfen nach SGB XII	m	4	2	-	2	2	-	2
		w	23	16	2	14	7	-	7
		i	27	18	2	16	9	-	9
312	Grundsicherung für Arbeitsuchende nach SGB II	m	595	538	32	506	57	2	55
		w	2 950	2 036	60	1 976	914	27	887
		i	3 545	2 574	92	2 482	971	29	942
3121	Leistungen für Unterkunft und Heizung	m	296	271	12	259	25	1	24
		w	1 515	1 019	35	984	496	21	475
		i	1 811	1 290	47	1 243	521	22	499
3122	Eingliederungsleistungen	m	51	33	1	32	18	-	18
		w	203	146	2	144	57	-	57
		i	254	179	3	176	75	-	75
3123	Einmalige Leistungen	m	6	6	3	3	-	-	-
		w	12	7	1	6	5	-	5
		i	18	13	4	9	5	-	5
3124	Arbeitslosengeld II ohne Kosten der Unterkunft/Optionskommunen	m	34	33	-	33	1	-	1
		w	213	132	1	131	81	3	78
		i	247	165	1	164	82	3	79
3125	Eingliederungsleistungen/Optionskommunen	m	196	185	16	169	11	1	10
		w	956	694	20	674	262	3	259
		i	1 152	879	36	843	273	4	269
3126	Leistungen für Bildung und Teilhabe nach § 28 SGB II	m	12	10	-	10	2	-	2
		w	51	38	1	37	13	-	13
		i	63	48	1	47	15	-	15

1) Kernhaushalte und Sonderrechnungen der Gemeinden/Gv. sowie kommunale Einrichtungen in öffentlich-rechtlicher Rechtsform einschließlich Zweckverbände; einschließlich Beschäftigte in Ausbildung

2) einschließlich Beschäftigte in Altersteilzeit

Noch: 20. Beschäftigte des öffentlichen Dienstes im kommunalen Bereich¹⁾ am 30. Juni 2015 nach Aufgabenbereichen, Geschlecht, Umfang und Art des Beschäftigungsverhältnisses

Pr.-Nr.	Aufgabenbereich (Produktgruppe)	männlich = m weiblich = w insgesamt = i	Insgesamt	Vollzeitbeschäftigte			Teilzeitbeschäftigte ²⁾		
				zu-sammen	Beamte	Arbeit-nehmer	zu-sammen	Beamte	Arbeit-nehmer
313	Hilfen für Asylbewerber	m	54	53	3	50	1	-	1
		w	130	101	3	98	29	1	28
		i	184	154	6	148	30	1	29
315	Soziale Einrichtungen	m	50	39	2	37	11	-	11
	ohne Einrichtungen	w	94	49	1	48	45	-	45
	der Jugendhilfe	i	144	88	3	85	56	-	56
331	Förderung von Trägern	m	5	5	1	4	-	-	-
	der Wohlfahrtspflege	w	18	10	-	10	8	-	8
		i	23	15	1	14	8	-	8
341	Unterhaltsvorschuss-	m	15	15	1	14	-	-	-
	leistungen	w	178	101	9	92	77	3	74
		i	193	116	10	106	77	3	74
343	Betreuungsleistungen	m	11	10	-	10	1	-	1
		w	111	76	6	70	35	-	35
		i	122	86	6	80	36	-	36
345	Bildung und Teilhabe	m	8	8	-	8	-	-	-
	nach § 6b BKGG	w	57	37	2	35	20	1	19
		i	65	45	2	43	20	1	19
351	Sonstige soziale Hilfen	m	174	153	19	134	21	1	20
	und Leistungen	w	954	559	42	517	395	23	372
		i	1 128	712	61	651	416	24	392
36	Kinder-, Jugend- und	m	897	411	10	401	486	-	486
	Familienhilfe (SGB VIII)	w	12 576	2 545	30	2 515	10 031	9	10 022
		i	13 473	2 956	40	2 916	10 517	9	10 508
361	Förderung von Kindern	m	20	15	1	14	5	-	5
	in Tageseinrichtungen	w	180	107	4	103	73	-	73
	u. in Tagespflege und	i	200	122	5	117	78	-	78
	Übernahme des Eltern-								
	anteils durch Kommune								
362	Jugendarbeit	m	20	19	-	19	1	-	1
		w	79	52	-	52	27	-	27
		i	99	71	-	71	28	-	28
363	Sonstige Leistungen der	m	243	212	8	204	31	-	31
	Kinder-, Jugend- und	w	1 196	764	23	741	432	7	425
	Familienhilfe	i	1 439	976	31	945	463	7	456
365	Tageseinrichtungen	m	576	139	1	138	437	-	437
	für Kinder	w	10 982	1 569	3	1 566	9 413	1	9 412
		i	11 558	1 708	4	1 704	9 850	1	9 849
366	Einrichtungen	m	26	16	-	16	10	-	10
	der Jugendarbeit	w	62	28	-	28	34	-	34
		i	88	44	-	44	44	-	44
367	Sonstige Einrichtungen	m	12	10	-	10	2	-	2
	der Kinder-, Jugend-	w	77	25	-	25	52	1	51
	und Familienhilfe	i	89	35	-	35	54	1	53
4	Gesundheit und Sport	m	523	419	3	416	104	1	103
		w	1 174	584	30	554	590	5	585
		i	1 697	1 003	33	970	694	6	688
41	Gesundheitsdienste	m	83	68	1	67	15	1	14
		w	932	478	30	448	454	5	449
		i	1 015	546	31	515	469	6	463
412	Gesundheitseinrich-	m	-	-	-	-	-	-	-
	tungen	w	2	1	-	1	1	-	1
		i	2	1	-	1	1	-	1

1) Kernhaushalte und Sonderrechnungen der Gemeinden/Gv. sowie kommunale Einrichtungen in öffentlich-rechtlicher Rechtsform einschließlich Zweckverbände; einschließlich Beschäftigte in Ausbildung

2) einschließlich Beschäftigte in Altersteilzeit

Noch: 20. Beschäftigte des öffentlichen Dienstes im kommunalen Bereich¹⁾ am 30. Juni 2015 nach
Aufgabenbereichen, Geschlecht, Umfang und Art des Beschäftigungsverhältnisses

Pr.- Nr.	Aufgabenbereich (Produktgruppe)	männlich = m weiblich = w insgesamt = i	Insgesamt	Vollzeitbeschäftigte			Teilzeitbeschäftigte ²⁾		
				zu- sammen	Beamte	Arbeit- nehmer	zu- sammen	Beamte	Arbeit- nehmer
414	Gesundheitspflege	m	83	68	1	67	15	1	14
		w	930	477	30	447	453	5	448
		i	1 013	545	31	514	468	6	462
42	Sportförderung	m	440	351	2	349	89	-	89
		w	242	106	-	106	136	-	136
		i	682	457	2	455	225	-	225
421	Förderung des Sports	m	13	9	-	9	4	-	4
		w	32	17	-	17	15	-	15
		i	45	26	-	26	19	-	19
424	Sportstätten und Bäder	m	427	342	2	340	85	-	85
		w	210	89	-	89	121	-	121
		i	637	431	2	429	206	-	206
5	Gestaltung der Umwelt	m	4 741	4 122	334	3 788	619	43	576
		w	4 365	2 581	187	2 394	1 784	111	1 673
		i	9 106	6 703	521	6 182	2 403	154	2 249
51	Räumliche Planung und Entwicklung	m	889	747	145	602	142	25	117
		w	1 233	699	102	597	534	66	468
		i	2 122	1 446	247	1 199	676	91	585
511	Räumliche Planungs- u. Entwicklungsmaßnah- men u. Flurneuordnung	m	575	474	64	410	101	13	88
		w	853	475	38	437	378	31	347
		i	1 428	949	102	847	479	44	435
512	Flächen- u. grundstücks- bezogene Daten und Grundlagen	m	314	273	81	192	41	12	29
		w	380	224	64	160	156	35	121
		i	694	497	145	352	197	47	150
52	Bau- und Grundstücks- ordnung	m	348	276	29	247	72	3	69
		w	673	396	19	377	277	19	258
		i	1 021	672	48	624	349	22	327
521	Bau- und Grundstücks- ordnung	m	289	229	26	203	60	2	58
		w	540	315	17	298	225	12	213
		i	829	544	43	501	285	14	271
522	Wohnungsbauförderung	m	7	5	2	3	2	-	2
		w	29	15	-	15	14	-	14
		i	36	20	2	18	16	-	16
523	Denkmalschutz und -pflege	m	52	42	1	41	10	1	9
		w	104	66	2	64	38	7	31
		i	156	108	3	105	48	8	40
53	Ver- und Entsorgung	m	93	83	-	83	10	-	10
		w	158	111	1	110	47	1	46
		i	251	194	1	193	57	1	56
531	Elektrizitätsversorgung	m	1	1	-	1	-	-	-
		w	-	-	-	-	-	-	-
		i	1	1	-	1	-	-	-
533	Wasserversorgung	m	10	10	-	10	-	-	-
		w	10	7	-	7	3	-	3
		i	20	17	-	17	3	-	3
537	Abfallwirtschaft	m	40	36	-	36	4	-	4
		w	116	91	-	91	25	-	25
		i	156	127	-	127	29	-	29
538	Abwasserbeseitigung	m	42	36	-	36	6	-	6
		w	32	13	1	12	19	1	18
		i	74	49	1	48	25	1	24

1) Kernhaushalte und Sonderrechnungen der Gemeinden/Gv. sowie kommunale Einrichtungen in öffentlich-rechtlicher Rechtsform einschließlich Zweckverbände; einschließlich Beschäftigte in Ausbildung

2) einschließlich Beschäftigte in Altersteilzeit

Noch: 20. Beschäftigte des öffentlichen Dienstes im kommunalen Bereich¹⁾ am 30. Juni 2015 nach Aufgabenbereichen, Geschlecht, Umfang und Art des Beschäftigungsverhältnisses

Pr.-Nr.	Aufgabenbereich (Produktgruppe)	männlich = m weiblich = w insgesamt = i	Insgesamt	Vollzeitbeschäftigte			Teilzeitbeschäftigte ²⁾		
				zu-sammen	Beamte	Arbeit-nehmer	zu-sammen	Beamte	Arbeit-nehmer
54	Verkehrsflächen und -anlagen, Öffentlicher Personennahverkehr	m	2 045	1 885	32	1 853	160	1	159
		w	677	441	7	434	236	5	231
		i	2 722	2 326	39	2 287	396	6	390
541	Gemeindestraßen	m	620	545	5	540	75	-	75
		w	328	183	3	180	145	3	142
		i	948	728	8	720	220	3	217
542	Kreisstraßen	m	792	754	14	740	38	-	38
		w	140	108	1	107	32	1	31
		i	932	862	15	847	70	1	69
543	Staatsstraßen (Landesstraßen)	m	395	376	1	375	19	-	19
		w	36	32	-	32	4	-	4
		i	431	408	1	407	23	-	23
544	Bundesstraßen	m	36	35	-	35	1	-	1
		w	1	1	-	1	-	-	-
		i	37	36	-	36	1	-	1
545	Straßenreinigung und Winterdienst	m	76	62	-	62	14	-	14
		w	22	13	-	13	9	-	9
		i	98	75	-	75	23	-	23
546	Parkeinrichtungen	m	11	6	-	6	5	-	5
		w	5	3	-	3	2	-	2
		i	16	9	-	9	7	-	7
547	Öffentlicher Personen-nahverkehr	m	10	9	1	8	1	-	1
		w	6	2	-	2	4	-	4
		i	16	11	1	10	5	-	5
548	Sonstiger Personen- und Güterverkehr	m	6	5	1	4	1	-	1
		w	5	4	-	4	1	-	1
		i	11	9	1	8	2	-	2
549	Sonstige Leistungen der Straßenbaulasträger	m	99	93	10	83	6	1	5
		w	134	95	3	92	39	1	38
		i	233	188	13	175	45	2	43
55	Natur- und Landschafts-pflege	m	901	776	94	682	125	7	118
		w	887	532	29	503	355	12	343
		i	1 788	1 308	123	1 185	480	19	461
551	Öffentliches Grün, Landschaftsbau	m	371	319	1	318	52	-	52
		w	325	203	-	203	122	-	122
		i	696	522	1	521	174	-	174
552	Öffentliche Gewässer und Wasserbauliche Anlagen	m	145	126	8	118	19	-	19
		w	229	140	8	132	89	6	83
		i	374	266	16	250	108	6	102
553	Friedhofs- und Bestattungswesen	m	90	72	2	70	18	-	18
		w	82	47	1	46	35	-	35
		i	172	119	3	116	53	-	53
554	Naturschutz und Landschaftspflege	m	128	106	12	94	22	3	19
		w	121	64	3	61	57	2	55
		i	249	170	15	155	79	5	74
555	Land- und Forst-wirtschaft	m	167	153	71	82	14	4	10
		w	130	78	17	61	52	4	48
		i	297	231	88	143	66	8	58
56	Umweltschutz	m	221	179	30	149	42	7	35
		w	354	221	29	192	133	6	127
		i	575	400	59	341	175	13	162

1) Kernhaushalte und Sonderrechnungen der Gemeinden/Gv. sowie kommunale Einrichtungen in öffentlich-rechtlicher Rechtsform einschließlich Zweckverbände; einschließlich Beschäftigte in Ausbildung

2) einschließlich Beschäftigte in Altersteilzeit

Noch: 20. Beschäftigte des öffentlichen Dienstes im kommunalen Bereich¹⁾ am 30. Juni 2015 nach
Aufgabenbereichen, Geschlecht, Umfang und Art des Beschäftigungsverhältnisses

Pr.- Nr.	Aufgabenbereich (Produktgruppe)	männlich = m weiblich = w insgesamt = i	Insgesamt	Vollzeitbeschäftigte			Teilzeitbeschäftigte ²⁾		
				zu- sammen	Beamte	Arbeit- nehmer	zu- sammen	Beamte	Arbeit- nehmer
561	Umweltschutz- maßnahmen	m	221	179	30	149	42	7	35
		w	354	221	29	192	133	6	127
		i	575	400	59	341	175	13	162
57	Wirtschaft und Tourismus	m	244	176	4	172	68	-	68
		w	383	181	-	181	202	2	200
		i	627	357	4	353	270	2	268
571	Wirtschaftsförderung	m	68	54	2	52	14	-	14
		w	153	103	-	103	50	2	48
		i	221	157	2	155	64	2	62
573	Allgemeine Einrichtungen und Unternehmen	m	146	100	1	99	46	-	46
		w	85	31	-	31	54	-	54
		i	231	131	1	130	100	-	100
575	Tourismus	m	30	22	1	21	8	-	8
		w	145	47	-	47	98	-	98
		i	175	69	1	68	106	-	106
	Sonderrechnungen (Eigenbetriebe, kommu- nale Krankenhäuser)	m	4 016	3 214	3	3 211	802	2	800
		w	7 825	3 820	6	3 814	4 005	1	4 004
		i	11 841	7 034	9	7 025	4 807	3	4 804
1	Zentrale Verwaltung	m	74	30	-	30	44	-	44
		w	58	8	-	8	50	-	50
		i	132	38	-	38	94	-	94
111	Verwaltungssteuerung und -service	m	74	30	-	30	44	-	44
		w	58	8	-	8	50	-	50
		i	132	38	-	38	94	-	94
2	Schule und Kultur	m	1 012	790	-	790	222	-	222
		w	1 075	619	-	619	456	-	456
		i	2 087	1 409	-	1 409	678	-	678
25-29	Kultur und Wissenschaft	m	1 012	790	-	790	222	-	222
		w	1 075	619	-	619	456	-	456
		i	2 087	1 409	-	1 409	678	-	678
261	Theater	m	559	505	-	505	54	-	54
		w	500	345	-	345	155	-	155
		i	1 059	850	-	850	209	-	209
262	Musikpflege	m	174	169	-	169	5	-	5
		w	108	79	-	79	29	-	29
		i	282	248	-	248	34	-	34
263	Musikschulen	m	103	47	-	47	56	-	56
		w	232	76	-	76	156	-	156
		i	335	123	-	123	212	-	212
271	Volkshochschulen	m	10	3	-	3	7	-	7
		w	26	2	-	2	24	-	24
		i	36	5	-	5	31	-	31
272	Bibliotheken	m	19	16	-	16	3	-	3
		w	82	56	-	56	26	-	26
		i	101	72	-	72	29	-	29
273	Sonstige Volksbildung	m	130	35	-	35	95	-	95
		w	85	32	-	32	53	-	53
		i	215	67	-	67	148	-	148
281	Heimat- und sonstige Kulturpflege	m	17	15	-	15	2	-	2
		w	42	29	-	29	13	-	13
		i	59	44	-	44	15	-	15

1) Kernhaushalte und Sonderrechnungen der Gemeinden/Gv. sowie kommunale Einrichtungen in öffentlich-rechtlicher Rechtsform einschließlich Zweckverbände; einschließlich Beschäftigte in Ausbildung

2) einschließlich Beschäftigte in Altersteilzeit

Noch: 20. Beschäftigte des öffentlichen Dienstes im kommunalen Bereich¹⁾ am 30. Juni 2015 nach
Aufgabenbereichen, Geschlecht, Umfang und Art des Beschäftigungsverhältnisses

Pr.- Nr.	Aufgabenbereich (Produktgruppe)	männlich = m weiblich = w insgesamt = i	Insgesamt	Vollzeitbeschäftigte			Teilzeitbeschäftigte ²⁾		
				zu- sammen	Beamte	Arbeit- nehmer	zu- sammen	Beamte	Arbeit- nehmer
3	Soziales und Jugend	m	383	172	-	172	211	1	210
		w	2 998	1 025	4	1 021	1 973	1	1 972
		i	3 381	1 197	4	1 193	2 184	2	2 182
31-35	Soziale Hilfen	m	99	53	-	53	46	-	46
		w	355	136	-	136	219	-	219
		i	454	189	-	189	265	-	265
315	Soziale Einrichtungen ohne Einrichtungen der Jugendhilfe	m	99	53	-	53	46	-	46
		w	355	136	-	136	219	-	219
		i	454	189	-	189	265	-	265
36	Kinder-, Jugend- und Familienhilfe (SGB VIII)	m	284	119	-	119	165	1	164
		w	2 643	889	4	885	1 754	1	1 753
		i	2 927	1 008	4	1 004	1 919	2	1 917
365	Tageseinrichtungen für Kinder	m	258	112	-	112	146	1	145
		w	2 496	843	4	839	1 653	1	1 652
		i	2 754	955	4	951	1 799	2	1 797
367	Sonstige Einrichtungen der Kinder-, Jugend- und Familienhilfe	m	26	7	-	7	19	-	19
		w	147	46	-	46	101	-	101
		i	173	53	-	53	120	-	120
4	Gesundheit und Sport	m	1 132	958	1	957	174	-	174
		w	3 084	1 813	-	1 813	1 271	-	1 271
		i	4 216	2 771	1	2 770	1 445	-	1 445
41	Gesundheitsdienste	m	1 016	854	-	854	162	-	162
		w	3 028	1 774	-	1 774	1 254	-	1 254
		i	4 044	2 628	-	2 628	1 416	-	1 416
411	Krankenhäuser	m	1 016	854	-	854	162	-	162
		w	3 028	1 774	-	1 774	1 254	-	1 254
		i	4 044	2 628	-	2 628	1 416	-	1 416
42	Sportförderung	m	116	104	1	103	12	-	12
		w	56	39	-	39	17	-	17
		i	172	143	1	142	29	-	29
424	Sportstätten und Bäder	m	116	104	1	103	12	-	12
		w	56	39	-	39	17	-	17
		i	172	143	1	142	29	-	29
5	Gestaltung der Umwelt	m	1 415	1 264	2	1 262	151	1	150
		w	610	355	2	353	255	-	255
		i	2 025	1 619	4	1 615	406	1	405
52	Bau- und Grundstücks- ordnung	m	89	81	1	80	8	1	7
		w	65	47	-	47	18	-	18
		i	154	128	1	127	26	1	25
522	Wohnungsbauförderung	m	89	81	1	80	8	1	7
		w	65	47	-	47	18	-	18
		i	154	128	1	127	26	1	25
53	Ver- und Entsorgung	m	965	881	-	881	84	-	84
		w	323	178	-	178	145	-	145
		i	1 288	1 059	-	1 059	229	-	229
533	Wasserversorgung	m	6	6	-	6	-	-	-
		w	6	2	-	2	4	-	4
		i	12	8	-	8	4	-	4
535	Kombinierte Versorgung	m	8	7	-	7	1	-	1
		w	6	1	-	1	5	-	5
		i	14	8	-	8	6	-	6

1) Kernhaushalte und Sonderrechnungen der Gemeinden/Gv. sowie kommunale Einrichtungen in öffentlich-rechtlicher Rechtsform einschließlich Zweckverbände; einschließlich Beschäftigte in Ausbildung

2) einschließlich Beschäftigte in Altersteilzeit

Noch: 20. Beschäftigte des öffentlichen Dienstes im kommunalen Bereich¹⁾ am 30. Juni 2015 nach Aufgabenbereichen, Geschlecht, Umfang und Art des Beschäftigungsverhältnisses

Pr.-Nr.	Aufgabenbereich (Produktgruppe)	männlich = m weiblich = w insgesamt = i	Insgesamt	Vollzeitbeschäftigte			Teilzeitbeschäftigte ²⁾		
				zu-sammen	Beamte	Arbeit-nehmer	zu-sammen	Beamte	Arbeit-nehmer
537	Abfallwirtschaft	m	858	787	-	787	71	-	71
		w	267	153	-	153	114	-	114
		i	1 125	940	-	940	185	-	185
538	Abwasserbeseitigung	m	93	81	-	81	12	-	12
		w	44	22	-	22	22	-	22
		i	137	103	-	103	34	-	34
55	Natur- und Landschafts- pflege	m	96	91	-	91	5	-	5
		w	57	43	-	43	14	-	14
		i	153	134	-	134	19	-	19
553	Friedhofs- und Bestattungswesen	m	96	91	-	91	5	-	5
		w	57	43	-	43	14	-	14
		i	153	134	-	134	19	-	19
57	Wirtschaft und Tourismus	m	265	211	1	210	54	-	54
		w	165	87	2	85	78	-	78
		i	430	298	3	295	132	-	132
571	Wirtschaftsförderung	m	30	17	-	17	13	-	13
		w	37	15	-	15	22	-	22
		i	67	32	-	32	35	-	35
573	Allgemeine Einrichtungen und Unternehmen	m	235	194	1	193	41	-	41
		w	128	72	2	70	56	-	56
		i	363	266	3	263	97	-	97
	Einrichtungen in öffentlich- rechtlicher Rechtsform	m	1 475	1 312	19	1 293	163	1	162
		w	1 059	600	11	589	459	12	447
		i	2 534	1 912	30	1 882	622	13	609
	Zweckverbände	m	1 438	1 276	1	1 275	162	-	162
		w	980	556	4	552	424	-	424
		i	2 418	1 832	5	1 827	586	-	586
1	Zentrale Verwaltung	m	86	80	-	80	6	-	6
		w	100	66	-	66	34	-	34
		i	186	146	-	146	40	-	40
11	Innere Verwaltung	m	55	54	-	54	1	-	1
		w	60	37	-	37	23	-	23
		i	115	91	-	91	24	-	24
111	Verwaltungssteuerung und -service	m	55	54	-	54	1	-	1
		w	60	37	-	37	23	-	23
		i	115	91	-	91	24	-	24
12	Sicherheit und Ordnung	m	31	26	-	26	5	-	5
		w	40	29	-	29	11	-	11
		i	71	55	-	55	16	-	16
127	Rettungsdienst	m	31	26	-	26	5	-	5
		w	40	29	-	29	11	-	11
		i	71	55	-	55	16	-	16
2	Schule und Kultur	m	21	15	-	15	6	-	6
		w	30	15	-	15	15	-	15
		i	51	30	-	30	21	-	21
21-24	Schulträgeraufgaben	m	2	-	-	-	2	-	2
		w	4	-	-	-	4	-	4
		i	6	-	-	-	6	-	6
211	Grundschulen	m	2	-	-	-	2	-	2
		w	4	-	-	-	4	-	4
		i	6	-	-	-	6	-	6

1) Kernhaushalte und Sonderrechnungen der Gemeinden/Gv. sowie kommunale Einrichtungen in öffentlich-rechtlicher Rechtsform einschließlich Zweckverbände; einschließlich Beschäftigte in Ausbildung

2) einschließlich Beschäftigte in Altersteilzeit

Noch: 20. Beschäftigte des öffentlichen Dienstes im kommunalen Bereich¹⁾ am 30. Juni 2015 nach
Aufgabenbereichen, Geschlecht, Umfang und Art des Beschäftigungsverhältnisses

Pr.- Nr.	Aufgabenbereich (Produktgruppe)	männlich = m weiblich = w insgesamt = i	Insgesamt	Vollzeitbeschäftigte			Teilzeitbeschäftigte ²⁾		
				zu- sammen	Beamte	Arbeit- nehmer	zu- sammen	Beamte	Arbeit- nehmer
25-29	Kultur und Wissenschaft	m	19	15	-	15	4	-	4
		w	26	15	-	15	11	-	11
		i	45	30	-	30	15	-	15
252	Nichtwissenschaftliche Museen, Sammlungen	m	19	15	-	15	4	-	4
		w	26	15	-	15	11	-	11
		i	45	30	-	30	15	-	15
4	Gesundheit und Sport	m	18	17	-	17	1	-	1
		w	30	8	-	8	22	-	22
		i	48	25	-	25	23	-	23
424	Sportstätten und Bäder	m	18	17	-	17	1	-	1
		w	30	8	-	8	22	-	22
		i	48	25	-	25	23	-	23
5	Gestaltung der Umwelt	m	1 313	1 164	1	1 163	149	-	149
		w	820	467	4	463	353	-	353
		i	2 133	1 631	5	1 626	502	-	502
51	Räumliche Planung und Entwicklung	m	27	25	-	25	2	-	2
		w	33	16	-	16	17	-	17
		i	60	41	-	41	19	-	19
511	Räumliche Planungs- u. Entwicklungsmaßnahmen u. Flurneuordnung	m	27	25	-	25	2	-	2
		w	33	16	-	16	17	-	17
		i	60	41	-	41	19	-	19
53	Ver- und Entsorgung	m	1 162	1 029	1	1 028	133	-	133
		w	684	392	4	388	292	-	292
		i	1 846	1 421	5	1 416	425	-	425
533	Wasserversorgung	m	649	561	1	560	88	-	88
		w	320	173	4	169	147	-	147
		i	969	734	5	729	235	-	235
537	Abfallwirtschaft	m	157	141	-	141	16	-	16
		w	110	74	-	74	36	-	36
		i	267	215	-	215	52	-	52
538	Abwasserbeseitigung	m	356	327	-	327	29	-	29
		w	254	145	-	145	109	-	109
		i	610	472	-	472	138	-	138
54	Verkehrsflächen und -anlagen, Öffentlicher Personennahverkehr	m	23	22	-	22	1	-	1
		w	30	21	-	21	9	-	9
		i	53	43	-	43	10	-	10
541	Gemeindestraßen	m	12	12	-	12	-	-	-
		w	2	1	-	1	1	-	1
		i	14	13	-	13	1	-	1
547	Öffentlicher Personennahverkehr	m	6	5	-	5	1	-	1
		w	26	19	-	19	7	-	7
		i	32	24	-	24	8	-	8
548	Sonstiger Personen- und Güterverkehr	m	5	5	-	5	-	-	-
		w	2	1	-	1	1	-	1
		i	7	6	-	6	1	-	1
55	Natur- und Landschaftspflege	m	24	16	-	16	8	-	8
		w	21	12	-	12	9	-	9
		i	45	28	-	28	17	-	17
552	Öffentliche Gewässer und Wasserbauliche Anlagen	m	2	2	-	2	-	-	-
		w	1	1	-	1	-	-	-
		i	3	3	-	3	-	-	-

1) Kernhaushalte und Sonderrechnungen der Gemeinden/Gv. sowie kommunale Einrichtungen in öffentlich-rechtlicher Rechtsform einschließlich Zweckverbände; einschließlich Beschäftigte in Ausbildung

2) einschließlich Beschäftigte in Altersteilzeit

Noch: 20. Beschäftigte des öffentlichen Dienstes im kommunalen Bereich¹⁾ am 30. Juni 2015 nach
Aufgabenbereichen, Geschlecht, Umfang und Art des Beschäftigungsverhältnisses

Pr.- Nr.	Aufgabenbereich (Produktgruppe)	männlich = m weiblich = w insgesamt = i	Insgesamt	Vollzeitbeschäftigte			Teilzeitbeschäftigte ²⁾		
				zu- sammen	Beamte	Arbeit- nehmer	zu- sammen	Beamte	Arbeit- nehmer
554	Naturschutz und Landschaftspflege	m	13	5	-	5	8	-	8
		w	9	3	-	3	6	-	6
		i	22	8	-	8	14	-	14
555	Land- und Forst- wirtschaft	m	9	9	-	9	-	-	-
		w	11	8	-	8	3	-	3
		i	20	17	-	17	3	-	3
57	Wirtschaft und Tourismus	m	77	72	-	72	5	-	5
		w	52	26	-	26	26	-	26
		i	129	98	-	98	31	-	31
571	Wirtschaftsförderung	m	11	10	-	10	1	-	1
		w	10	4	-	4	6	-	6
		i	21	14	-	14	7	-	7
573	Allgemeine Einrichtungen und Unternehmen	m	46	45	-	45	1	-	1
		w	17	7	-	7	10	-	10
		i	63	52	-	52	11	-	11
575	Tourismus	m	20	17	-	17	3	-	3
		w	25	15	-	15	10	-	10
		i	45	32	-	32	13	-	13
1	Rechtlich selbstständige öffentlich-rechtliche Ein- richtungen (kommunal)	m	37	36	18	18	1	1	-
		w	79	44	7	37	35	12	23
		i	116	80	25	55	36	13	23
1	Zentrale Verwaltung	m	37	36	18	18	1	1	-
		w	79	44	7	37	35	12	23
		i	116	80	25	55	36	13	23
111	Verwaltungssteuerung und -service	m	37	36	18	18	1	1	-
		w	79	44	7	37	35	12	23
		i	116	80	25	55	36	13	23

1) Kernhaushalte und Sonderrechnungen der Gemeinden/Gv. sowie kommunale Einrichtungen in öffentlich-rechtlicher Rechtsform einschließlich Zweckverbände; einschließlich Beschäftigte in Ausbildung

2) einschließlich Beschäftigte in Altersteilzeit

**21. Vollzeitäquivalent der Beschäftigten des öffentlichen Dienstes im kommunalen Bereich¹⁾
am 30. Juni 2015 nach Aufgabenbereichen, Geschlecht, Art und Dauer des
Beschäftigungsverhältnisses**

Pr.- Nr.	Aufgabenbereich (Produktgruppe)	Insgesamt	Beamte			Arbeitnehmer			
			zu- sammen	darunter		zu- sammen	darunter		
				mit Zeit- vertrag	in Aus- bildung		mit Zeit- vertrag ²⁾	in Aus- bildung	
	Kommunaler Bereich	m	22 702	2 568	356	72	20 133	1 685	468
		w	43 527	1 151	56	2	42 376	2 989	985
		i	66 229	3 719	412	74	62 509	4 674	1 453
	Gemeinden/Gemeinde- verbände	m	21 274	2 549	356	72	18 725	1 626	417
		w	42 579	1 131	56	2	41 448	2 940	974
		i	63 852	3 679	412	74	60 173	4 567	1 391
	Kernhaushalte	m	17 447	2 545	356	72	14 902	995	325
		w	35 645	1 124	56	2	34 521	2 172	752
		i	53 091	3 669	412	74	49 423	3 167	1 077
1	Zentrale Verwaltung	m	9 334	2 084	352	72	7 249	411	290
		w	12 305	550	56	2	11 755	507	703
		i	21 639	2 634	408	74	19 005	918	994
11	Innere Verwaltung	m	5 922	539	352	19	5 383	316	289
		w	8 788	329	56	2	8 459	381	703
		i	14 710	868	408	21	13 842	697	993
111	Verwaltungssteuerung und -service	m	5 922	539	352	19	5 383	316	289
		w	8 788	329	56	2	8 459	381	703
		i	14 710	868	408	21	13 842	697	993
12	Sicherheit und Ordnung	m	3 412	1 546	-	53	1 867	95	1
		w	3 517	221	-	-	3 296	126	-
		i	6 929	1 767	-	53	5 163	221	1
121	Statistik und Wahlen	m	24	1	-	-	23	2	-
		w	42	2	-	-	40	1	-
		i	66	3	-	-	63	3	-
122	Ordnungsangelegen- heiten	m	1 130	94	-	-	1 036	63	1
		w	3 227	196	-	-	3 031	111	-
		i	4 357	290	-	-	4 067	174	1
126	Brandschutz	m	1 898	1 339	-	53	559	22	-
		w	111	12	-	-	99	3	-
		i	2 009	1 351	-	53	658	25	-
127	Rettungsdienst	m	312	106	-	-	207	7	-
		w	114	10	-	-	104	4	-
		i	427	116	-	-	311	11	-
128	Katastrophenschutz	m	48	6	-	-	42	1	-
		w	23	1	-	-	22	8	-
		i	71	7	-	-	64	9	-
2	Schule und Kultur	m	1 311	15	-	-	1 296	77	5
		w	3 183	23	-	-	3 159	209	14
		i	4 493	38	-	-	4 455	286	19
21-24	Schulträgeraufgaben	m	557	12	-	-	546	32	-
		w	1 747	16	-	-	1 731	93	-
		i	2 304	28	-	-	2 276	124	-
211	Grundschulen	m	163	5	-	-	158	9	-
		w	567	6	-	-	561	26	-
		i	730	11	-	-	719	34	-
215	Mittel-/Oberschulen	m	100	-	-	-	100	7	-
		w	287	1	-	-	286	15	-
		i	387	1	-	-	387	22	-
217	Gymnasien, Kollegs	m	61	-	-	-	61	2	-
		w	205	-	-	-	205	9	-
		i	267	-	-	-	267	10	-

1) Kernhaushalte und Sonderrechnungen der Gemeinden/Gv. sowie kommunale Einrichtungen in öffentlich-rechtlicher Rechtsform einschließlich Zweckverbände

2) einschließlich Arbeitnehmer/innen in einem öffentlich-geförderten Arbeitsverhältnis

Noch: 21. Vollzeitäquivalent der Beschäftigten des öffentlichen Dienstes im kommunalen Bereich¹⁾
am 30. Juni 2015 nach Aufgabenbereichen, Geschlecht, Art und Dauer des
Beschäftigungsverhältnisses

Pr.- Nr.	Aufgabenbereich (Produktgruppe)	männlich = m weiblich = w insgesamt = i	Insgesamt	Beamte			Arbeitnehmer		
				zu- sammen	darunter		zu- sammen	darunter	
					mit Zeit- vertrag	in Aus- bildung		mit Zeit- vertrag ²⁾	in Aus- bildung
221	Förderschulen	m	46	-	-	-	46	3	-
		w	217	-	-	-	217	7	-
		i	263	-	-	-	263	11	-
231	Berufliche Schulen	m	88	2	-	-	87	7	-
		w	217	2	-	-	215	24	-
		i	305	4	-	-	301	31	-
241	Schülerbeförderung	m	4	-	-	-	4	1	-
		w	40	4	-	-	36	2	-
		i	44	4	-	-	40	3	-
242	Fördermaßnahmen für Schüler	m	-	-	-	-	-	-	-
		w	3	-	-	-	3	-	-
		i	3	-	-	-	3	-	-
243	Sonstige schulische Aufgaben	m	94	5	-	-	89	4	-
		w	211	4	-	-	207	10	-
		i	305	9	-	-	296	14	-
25-29	Kultur und Wissen- schaft	m	753	3	-	-	750	45	5
		w	1 435	7	-	-	1 428	117	14
		i	2 189	10	-	-	2 179	162	19
251	Wissenschaft und Forschung	m	20	-	-	-	20	3	-
		w	36	-	-	-	36	5	-
		i	56	-	-	-	56	8	-
252	Nichtwissenschaftliche Museen, Sammlungen	m	200	2	-	-	198	15	3
		w	346	5	-	-	341	34	8
		i	546	7	-	-	539	49	11
253	Zoologische und Botanische Gärten	m	44	-	-	-	44	3	1
		w	61	-	-	-	61	11	4
		i	105	-	-	-	105	15	5
254	Sonstige sparten- und regionsübergreifende Förderung	m	7	-	-	-	7	-	-
		w	21	-	-	-	21	1	-
		i	28	-	-	-	28	1	-
261	Theater	m	205	-	-	-	205	4	-
		w	169	-	-	-	169	12	-
		i	373	-	-	-	373	16	-
262	Musikpflege	m	119	-	-	-	119	8	-
		w	98	-	-	-	98	9	-
		i	216	-	-	-	216	17	-
263	Musikschulen	m	18	-	-	-	18	1	-
		w	25	-	-	-	25	-	-
		i	44	-	-	-	44	1	-
271	Volkshochschulen	m	5	-	-	-	5	3	-
		w	31	-	-	-	31	-	-
		i	36	-	-	-	36	3	-
272	Bibliotheken	m	59	-	-	-	59	3	-
		w	527	2	-	-	525	30	2
		i	585	2	-	-	583	33	2
273	Sonstige Volksbildung	m	5	-	-	-	5	-	-
		w	12	-	-	-	12	1	-
		i	17	-	-	-	17	1	-
281	Heimat- und sonstige Kulturpflege	m	72	1	-	-	71	6	1
		w	110	-	-	-	110	14	-
		i	182	1	-	-	181	20	1

1) Kernhaushalte und Sonderrechnungen der Gemeinden/Gv. sowie kommunale Einrichtungen in öffentlich-rechtlicher Rechtsform einschließlich Zweckverbände

2) einschließlich Arbeitnehmer/innen in einem öffentlich-geförderten Arbeitsverhältnis

Noch: 21. Vollzeitäquivalent der Beschäftigten des öffentlichen Dienstes im kommunalen Bereich¹⁾
am 30. Juni 2015 nach Aufgabenbereichen, Geschlecht, Art und Dauer des
Beschäftigungsverhältnisses

Pr.- Nr.	Aufgabenbereich (Produktgruppe)	Insgesamt	Beamte			Arbeitnehmer		
			zu- sammen	darunter		zu- sammen	darunter	
	männlich = m weiblich = w insgesamt = i			mit Zeit- vertrag	in Aus- bildung		mit Zeit- vertrag ²⁾	in Aus- bildung
3	Soziales und Jugend	m	1 739	77	-	1 662	222	6
		w	15 186	247	-	14 938	1 147	26
		i	16 924	324	-	16 600	1 369	32
31-35	Soziale Hilfen	m	958	67	-	891	103	4
		w	4 811	211	-	4 600	288	6
		i	5 769	278	-	5 491	391	10
311	Grundversorgung und Hilfen nach SGB XII sowie Feststellung der Schwerbehindertenei- genschaft nach SGB IX	m	66	7	-	60	5	-
		w	631	43	-	588	28	1
		i	697	50	-	647	32	1
3111	Hilfen zum Lebens- unterhalt	m	8	1	-	7	1	-
		w	115	10	-	106	3	-
		i	123	11	-	112	4	-
3112	Hilfe zur Pflege	m	11	1	-	10	1	-
		w	136	15	-	121	6	-
		i	147	16	-	131	7	-
3113	Eingliederungshilfe für behinderte Menschen	m	30	5	-	25	2	-
		w	229	14	-	215	11	1
		i	259	19	-	240	13	1
3114	Hilfen zur Gesundheit	m	3	-	-	3	1	-
		w	8	-	-	8	-	-
		i	11	-	-	11	1	-
3115	Hilfe zur Überwindung sozialer Schwierig- keiten und in anderen Lebenslagen	m	7	-	-	7	-	-
		w	42	1	-	41	-	-
		i	49	1	-	48	-	-
3116	Grundsicherung im Alter und bei Erwerbs- minderung	m	5	-	-	5	-	-
		w	79	1	-	78	5	-
		i	84	1	-	83	5	-
3119	Nicht aufteilbare Grund- versorgung und Hilfen nach SGB XII	m	3	-	-	3	-	-
		w	21	2	-	19	2	-
		i	24	2	-	22	2	-
312	Grundsicherung für Arbeitsuchende nach SGB II	m	583	34	-	549	61	-
		w	2 764	82	-	2 682	182	-
		i	3 348	116	-	3 231	243	-
3121	Leistungen für Unter- kunft und Heizung	m	291	13	-	278	23	-
		w	1 414	53	-	1 361	85	-
		i	1 705	66	-	1 639	108	-
3122	Eingliederungs- leistungen	m	47	1	-	46	9	-
		w	190	2	-	188	8	-
		i	237	3	-	234	17	-
3123	Einmalige Leistungen	m	6	3	-	3	-	-
		w	11	1	-	10	-	-
		i	17	4	-	13	-	-
3124	Arbeitslosengeld II ohne Kosten der Unterkunft/ Optionskommunen	m	34	-	-	34	1	-
		w	195	3	-	192	12	-
		i	229	3	-	225	13	-
3125	Eingliederungs- leistungen/Options- kommunen	m	194	17	-	177	28	-
		w	906	22	-	884	75	-
		i	1 101	39	-	1 061	103	-

1) Kernhaushalte und Sonderrechnungen der Gemeinden/Gv. sowie kommunale Einrichtungen in öffentlich-rechtlicher Rechtsform einschließlich Zweckverbände

2) einschließlich Arbeitnehmer/innen in einem öffentlich-geförderten Arbeitsverhältnis

Noch: 21. Vollzeitäquivalent der Beschäftigten des öffentlichen Dienstes im kommunalen Bereich¹⁾
am 30. Juni 2015 nach Aufgabenbereichen, Geschlecht, Art und Dauer des
Beschäftigungsverhältnisses

Pr.- Nr.	Aufgabenbereich (Produktgruppe)	männlich = m weiblich = w insgesamt = i	Insgesamt	Beamte			Arbeitnehmer		
				zu- sammen	darunter		zu- sammen	darunter	
					mit Zeit- vertrag	in Aus- bildung		mit Zeit- vertrag ²⁾	in Aus- bildung
3126	Leistungen für Bildung und Teilhabe nach § 28 SGB II	m w i	11 48 59	- 1 1	- - -	- - -	11 47 58	- 3 3	- - -
313	Hilfen für Asylbewerber	m w i	54 122 176	3 4 7	- - -	- - -	51 119 169	15 22 37	- - -
315	Soziale Einrichtungen ohne Einrichtungen der Jugendhilfe	m w i	47 85 132	2 1 3	- - -	- - -	45 84 129	8 8 16	- - -
331	Förderung von Trägern der Wohlfahrtspflege	m w i	5 16 21	1 - 1	- - -	- - -	4 16 20	- 1 1	- - -
341	Unterhaltsvorschuss- leistungen	m w i	15 166 181	1 12 13	- - -	- - -	14 154 168	- 5 5	- - -
343	Betreuungsleistungen	m w i	11 104 115	- 6 6	- - -	- - -	11 98 109	- 4 4	- - -
345	Bildung und Teilhabe nach § 6b BKGG	m w i	8 53 61	- 3 3	- - -	- - -	8 50 58	2 4 6	- - -
351	Sonstige soziale Hilfen und Leistungen	m w i	168 870 1 038	20 59 79	- - -	- - -	149 810 959	13 35 48	4 5 9
36	Kinder-, Jugend- und Familienhilfe (SGB VIII)	m w i	781 10 375 11 155	10 37 47	- - -	- - -	771 10 338 11 109	118 860 978	2 20 22
361	Förderung von Kindern in Tageseinrichtungen u. in Tagespflege und Übernahme des Eltern- anteils durch Kommune	m w i	19 164 183	1 4 5	- - -	- - -	18 160 178	2 8 10	- - -
362	Jugendarbeit	m w i	20 73 92	- - -	- - -	- - -	20 73 92	5 9 14	- 1 1
363	Sonstige Leistungen der Kinder-, Jugend- und Familienhilfe	m w i	235 1 104 1 339	8 28 36	- - -	- - -	227 1 075 1 303	26 115 141	- 3 3
365	Tageseinrichtungen für Kinder	m w i	472 8 914 9 387	1 4 5	- - -	- - -	471 8 911 9 382	82 721 804	2 16 18
366	Einrichtungen der Jugendarbeit	m w i	24 54 78	- - -	- - -	- - -	24 54 78	1 5 6	- - -
367	Sonstige Einrichtungen der Kinder-, Jugend- und Familienhilfe	m w i	12 65 77	- 1 1	- - -	- - -	12 65 76	2 2 4	- - -
4	Gesundheit und Sport	m w i	494 1 028 1 522	4 34 38	- - -	- - -	490 995 1 485	55 89 144	- 1 1

1) Kernhaushalte und Sonderrechnungen der Gemeinden/Gv. sowie kommunale Einrichtungen in öffentlich-rechtlicher Rechtsform einschließlich Zweckverbände

2) einschließlich Arbeitnehmer/innen in einem öffentlich-geförderten Arbeitsverhältnis

Noch: 21. Vollzeitäquivalent der Beschäftigten des öffentlichen Dienstes im kommunalen Bereich¹⁾
am 30. Juni 2015 nach Aufgabenbereichen, Geschlecht, Art und Dauer des
Beschäftigungsverhältnisses

Pr.- Nr.	Aufgabenbereich (Produktgruppe)	männlich = m weiblich = w insgesamt = i	Insgesamt	Beamte			Arbeitnehmer		
				zu- sammen	darunter		zu- sammen	darunter	
					mit Zeit- vertrag	in Aus- bildung		mit Zeit- vertrag ²⁾	in Aus- bildung
41	Gesundheitsdienste	m	79	2	-	-	77	7	-
		w	832	34	-	-	799	43	1
		i	911	36	-	-	876	50	1
412	Gesundheitseinrich- tungen	m	-	-	-	-	-	-	-
		w	2	-	-	-	2	1	-
		i	2	-	-	-	2	1	-
414	Gesundheitspflege	m	79	2	-	-	77	7	-
		w	831	34	-	-	797	43	1
		i	910	36	-	-	874	49	1
42	Sportförderung	m	415	2	-	-	413	48	-
		w	196	-	-	-	196	46	-
		i	611	2	-	-	609	94	-
421	Förderung des Sports	m	12	-	-	-	12	2	-
		w	29	-	-	-	29	-	-
		i	40	-	-	-	40	2	-
424	Sportstätten und Bäder	m	403	2	-	-	401	46	-
		w	167	-	-	-	167	46	-
		i	570	2	-	-	568	92	-
5	Gestaltung der Umwelt	m	4 570	365	4	-	4 205	231	24
		w	3 943	270	-	-	3 674	219	7
		i	8 513	634	4	-	7 879	450	31
51	Räumliche Planung und Entwicklung	m	851	163	1	-	688	37	1
		w	1 107	150	-	-	957	43	1
		i	1 958	313	1	-	1 645	80	2
511	Räumliche Planungs- u. Entwicklungsmaßnah- men u. Flurneuordnung	m	549	74	1	-	475	31	1
		w	765	61	-	-	704	38	1
		i	1 314	135	1	-	1 179	69	2
512	Flächen- u. grundstücks- bezogene Daten und Grundlagen	m	302	89	-	-	213	6	-
		w	343	89	-	-	253	5	-
		i	645	178	-	-	466	11	-
52	Bau- und Grundstücks- ordnung	m	330	32	2	-	299	20	-
		w	612	34	-	-	578	18	-
		i	942	66	2	-	877	37	-
521	Bau- und Grundstücks- ordnung	m	274	28	2	-	246	19	-
		w	491	27	-	-	464	15	-
		i	765	55	2	-	710	34	-
522	Wohnungsbauförderung	m	6	2	-	-	4	-	-
		w	26	-	-	-	26	-	-
		i	32	2	-	-	30	-	-
523	Denkmalschutz und -pflege	m	50	2	-	-	48	1	-
		w	95	7	-	-	88	3	-
		i	145	9	-	-	136	4	-
53	Ver- und Entsorgung	m	90	-	-	-	90	4	-
		w	148	2	-	-	146	11	-
		i	238	2	-	-	236	15	-
531	Elektrizitätsversorgung	m	1	-	-	-	1	-	-
		w	-	-	-	-	-	-	-
		i	1	-	-	-	1	-	-
533	Wasserversorgung	m	10	-	-	-	10	-	-
		w	10	-	-	-	10	1	-
		i	20	-	-	-	20	1	-

1) Kernhaushalte und Sonderrechnungen der Gemeinden/Gv. sowie kommunale Einrichtungen in öffentlich-rechtlicher Rechtsform einschließlich Zweckverbände

2) einschließlich Arbeitnehmer/innen in einem öffentlich-geförderten Arbeitsverhältnis

Noch: 21. Vollzeitäquivalent der Beschäftigten des öffentlichen Dienstes im kommunalen Bereich¹⁾
am 30. Juni 2015 nach Aufgabenbereichen, Geschlecht, Art und Dauer des
Beschäftigungsverhältnisses

Pr.- Nr.	Aufgabenbereich (Produktgruppe)	männlich = m weiblich = w insgesamt = i	Insgesamt	Beamte			Arbeitnehmer		
				zu- sammen	darunter		zu- sammen	darunter	
					mit Zeit- vertrag	in Aus- bildung		mit Zeit- vertrag ²⁾	in Aus- bildung
537	Abfallwirtschaft	m	38	-	-	-	38	3	-
		w	111	-	-	-	111	9	-
		i	149	-	-	-	149	12	-
538	Abwasserbeseitigung	m	41	-	-	-	41	1	-
		w	27	2	-	-	25	1	-
		i	68	2	-	-	66	2	-
54	Verkehrsflächen und -anlagen, Öffentlicher Personennahverkehr	m	1 993	33	-	-	1 960	70	23
		w	630	11	-	-	619	17	-
		i	2 623	44	-	-	2 579	87	23
541	Gemeindestraßen	m	602	5	-	-	597	25	-
		w	304	5	-	-	298	9	-
		i	905	10	-	-	895	34	-
542	Kreisstraßen	m	775	14	-	-	761	15	15
		w	132	2	-	-	130	4	-
		i	907	16	-	-	891	19	15
543	Staatsstraßen (Landesstraßen)	m	387	1	-	-	386	13	8
		w	35	-	-	-	35	2	-
		i	421	1	-	-	420	15	8
544	Bundesstraßen	m	36	-	-	-	36	2	-
		w	1	-	-	-	1	-	-
		i	37	-	-	-	37	2	-
545	Straßenreinigung und Winterdienst	m	72	-	-	-	72	4	-
		w	20	-	-	-	20	-	-
		i	92	-	-	-	92	4	-
546	Parkeinrichtungen	m	9	-	-	-	9	2	-
		w	4	-	-	-	4	-	-
		i	13	-	-	-	13	2	-
547	Öffentlicher Personen- nahverkehr	m	10	1	-	-	9	4	-
		w	5	-	-	-	5	1	-
		i	15	1	-	-	14	5	-
548	Sonstiger Personen- und Güterverkehr	m	6	1	-	-	5	-	-
		w	5	-	-	-	5	-	-
		i	10	1	-	-	9	-	-
549	Sonstige Leistungen der Straßenbaulastträger	m	98	11	-	-	87	6	-
		w	125	4	-	-	121	2	-
		i	223	15	-	-	208	8	-
55	Natur- und Landschafts- pflege	m	868	98	-	-	770	61	-
		w	802	38	-	-	764	57	-
		i	1 670	137	-	-	1 533	118	-
551	Öffentliches Grün, Landschaftsbau	m	359	1	-	-	358	25	-
		w	296	-	-	-	296	20	-
		i	654	1	-	-	653	45	-
552	Öffentliche Gewässer und Wasserbauliche Anlagen	m	141	8	-	-	133	16	-
		w	210	13	-	-	198	17	-
		i	352	21	-	-	331	33	-
553	Friedhofs- und Bestattungswesen	m	84	2	-	-	82	8	-
		w	74	1	-	-	73	6	-
		i	158	3	-	-	155	13	-
554	Naturschutz und Landschaftspflege	m	122	14	-	-	108	9	-
		w	106	4	-	-	102	11	-
		i	228	18	-	-	209	20	-

1) Kernhaushalte und Sonderrechnungen der Gemeinden/Gv. sowie kommunale Einrichtungen in öffentlich-rechtlicher Rechtsform einschließlich Zweckverbände

2) einschließlich Arbeitnehmer/innen in einem öffentlich-geförderten Arbeitsverhältnis

Noch: 21. Vollzeitäquivalent der Beschäftigten des öffentlichen Dienstes im kommunalen Bereich¹⁾
am 30. Juni 2015 nach Aufgabenbereichen, Geschlecht, Art und Dauer des
Beschäftigungsverhältnisses

Pr.- Nr.	Aufgabenbereich (Produktgruppe)	männlich = m weiblich = w insgesamt = i	Insgesamt	Beamte			Arbeitnehmer		
				zu- sammen	darunter		zu- sammen	darunter	
					mit Zeit- vertrag	in Aus- bildung		mit Zeit- vertrag ²⁾	in Aus- bildung
555	Land- und Forst- wirtschaft	m	162	73	-	-	89	3	-
		w	116	20	-	-	95	4	-
		i	278	93	-	-	185	7	-
56	Umweltschutz	m	210	35	-	-	175	10	-
		w	320	33	-	-	287	20	-
		i	530	68	-	-	462	30	-
561	Umweltschutz- maßnahmen	m	210	35	-	-	175	10	-
		w	320	33	-	-	287	20	-
		i	530	68	-	-	462	30	-
57	Wirtschaft und Tourismus	m	227	4	1	-	223	29	-
		w	325	1	-	-	323	53	6
		i	551	5	1	-	546	82	6
571	Wirtschaftsförderung	m	64	2	1	-	62	7	-
		w	141	1	-	-	140	18	2
		i	205	3	1	-	202	25	2
573	Allgemeine Einrichtungen und Unternehmen	m	135	1	-	-	134	17	-
		w	67	-	-	-	67	13	-
		i	203	1	-	-	202	31	-
575	Tourismus	m	28	1	-	-	27	4	-
		w	116	-	-	-	116	21	4
		i	144	1	-	-	143	26	4
	Sonderrechnungen (Eigenbetriebe, kommu- nale Krankenhäuser)	m	3 827	4	-	-	3 823	631	92
		w	6 934	7	-	-	6 927	769	222
		i	10 761	11	-	-	10 750	1 399	314
1	Zentrale Verwaltung	m	69	-	-	-	69	6	-
		w	47	-	-	-	47	4	-
		i	116	-	-	-	116	9	-
111	Verwaltungssteuerung und -service	m	69	-	-	-	69	6	-
		w	47	-	-	-	47	4	-
		i	116	-	-	-	116	9	-
2	Schule und Kultur	m	952	-	-	-	952	317	6
		w	955	-	-	-	955	263	13
		i	1 907	-	-	-	1 907	580	19
25-29	Kultur und Wissenschaft	m	952	-	-	-	952	317	6
		w	955	-	-	-	955	263	13
		i	1 907	-	-	-	1 907	580	19
261	Theater	m	542	-	-	-	542	202	4
		w	463	-	-	-	463	187	9
		i	1 005	-	-	-	1 005	389	13
262	Musikpflege	m	172	-	-	-	172	13	1
		w	100	-	-	-	100	19	2
		i	272	-	-	-	272	32	3
263	Musikschulen	m	84	-	-	-	84	3	-
		w	183	-	-	-	183	7	-
		i	267	-	-	-	267	10	-
271	Volkshochschulen	m	8	-	-	-	8	2	-
		w	21	-	-	-	21	4	-
		i	29	-	-	-	29	6	-
272	Bibliotheken	m	18	-	-	-	18	-	1
		w	76	-	-	-	76	1	2
		i	94	-	-	-	94	1	3

1) Kernhaushalte und Sonderrechnungen der Gemeinden/Gv. sowie kommunale Einrichtungen in öffentlich-rechtlicher Rechtsform einschließlich Zweckverbände

2) einschließlich Arbeitnehmer/innen in einem öffentlich-geförderten Arbeitsverhältnis

Noch: 21. Vollzeitäquivalent der Beschäftigten des öffentlichen Dienstes im kommunalen Bereich¹⁾
am 30. Juni 2015 nach Aufgabenbereichen, Geschlecht, Art und Dauer des
Beschäftigungsverhältnisses

Pr.- Nr.	Aufgabenbereich (Produktgruppe)	Insgesamt	Beamte			Arbeitnehmer		
			zu- sammen	darunter		zu- sammen	darunter	
	männlich = m weiblich = w insgesamt = i			mit Zeit- vertrag	in Aus- bildung		mit Zeit- vertrag ²⁾	in Aus- bildung
273	Sonstige Volksbildung	m	111	-	-	111	96	-
		w	73	-	-	73	42	-
		i	184	-	-	184	139	-
281	Heimat- und sonstige Kulturpflege	m	17	-	-	17	1	-
		w	39	-	-	39	3	-
		i	55	-	-	55	4	-
3	Soziales und Jugend	m	342	1	-	341	62	-
		w	2 624	5	-	2 619	161	5
		i	2 966	5	-	2 961	223	5
31-35	Soziale Hilfen	m	88	-	-	88	27	-
		w	302	-	-	302	35	4
		i	390	-	-	390	61	4
315	Soziale Einrichtungen ohne Einrichtungen der Jugendhilfe	m	88	-	-	88	27	-
		w	302	-	-	302	35	4
		i	390	-	-	390	61	4
36	Kinder-, Jugend- und Familienhilfe (SGB VIII)	m	253	1	-	253	35	-
		w	2 322	5	-	2 318	126	1
		i	2 576	5	-	2 570	161	1
365	Tageseinrichtungen für Kinder	m	232	1	-	232	27	-
		w	2 200	5	-	2 195	102	1
		i	2 432	5	-	2 427	129	1
367	Sonstige Einrichtungen der Kinder-, Jugend- und Familienhilfe	m	21	-	-	21	9	-
		w	123	-	-	123	24	-
		i	144	-	-	144	33	-
4	Gesundheit und Sport	m	1 081	1	-	1 080	166	46
		w	2 745	-	-	2 745	317	186
		i	3 826	1	-	3 825	483	232
41	Gesundheitsdienste	m	970	-	-	970	164	46
		w	2 693	-	-	2 693	310	186
		i	3 662	-	-	3 662	474	232
411	Krankenhäuser	m	970	-	-	970	164	46
		w	2 693	-	-	2 693	310	186
		i	3 662	-	-	3 662	474	232
42	Sportförderung	m	112	1	-	111	2	-
		w	52	-	-	52	7	-
		i	164	1	-	163	9	-
424	Sportstätten und Bäder	m	112	1	-	111	2	-
		w	52	-	-	52	7	-
		i	164	1	-	163	9	-
5	Gestaltung der Umwelt	m	1 383	3	-	1 380	80	40
		w	563	2	-	561	24	18
		i	1 946	5	-	1 941	104	58
52	Bau- und Grundstücks- ordnung	m	87	2	-	85	1	-
		w	61	-	-	61	1	-
		i	147	2	-	146	2	-
522	Wohnungsbauförderung	m	87	2	-	85	1	-
		w	61	-	-	61	1	-
		i	147	2	-	146	2	-
53	Ver- und Entsorgung	m	949	-	-	949	52	34
		w	302	-	-	302	17	16
		i	1 251	-	-	1 251	68	50

1) Kernhaushalte und Sonderrechnungen der Gemeinden/Gv. sowie kommunale Einrichtungen in öffentlich-rechtlicher Rechtsform einschließlich Zweckverbände

2) einschließlich Arbeitnehmer/innen in einem öffentlich-geförderten Arbeitsverhältnis

Noch: 21. Vollzeitäquivalent der Beschäftigten des öffentlichen Dienstes im kommunalen Bereich¹⁾
am 30. Juni 2015 nach Aufgabenbereichen, Geschlecht, Art und Dauer des
Beschäftigungsverhältnisses

Pr.- Nr.	Aufgabenbereich (Produktgruppe)	männlich = m weiblich = w insgesamt = i	Insgesamt	Beamte			Arbeitnehmer		
				zu- sammen	darunter		zu- sammen	darunter	
					mit Zeit- vertrag	in Aus- bildung		mit Zeit- vertrag ²⁾	in Aus- bildung
533	Wasserversorgung	m	6	-	-	-	6	1	-
		w	5	-	-	-	5	1	-
		i	11	-	-	-	11	2	-
535	Kombinierte Versorgung	m	8	-	-	-	8	-	-
		w	5	-	-	-	5	-	-
		i	12	-	-	-	12	-	-
537	Abfallwirtschaft	m	845	-	-	-	845	51	33
		w	252	-	-	-	252	12	16
		i	1 097	-	-	-	1 097	63	49
538	Abwasserbeseitigung	m	90	-	-	-	90	-	1
		w	40	-	-	-	40	4	-
		i	130	-	-	-	130	4	1
55	Natur- und Landschafts- pflege	m	94	-	-	-	94	9	4
		w	54	-	-	-	54	2	1
		i	148	-	-	-	148	11	5
553	Friedhofs- und Bestattungswesen	m	94	-	-	-	94	9	4
		w	54	-	-	-	54	2	1
		i	148	-	-	-	148	11	5
57	Wirtschaft und Tourismus	m	254	1	-	-	253	18	2
		w	146	2	-	-	144	5	1
		i	400	3	-	-	397	23	3
571	Wirtschaftsförderung	m	27	-	-	-	27	7	-
		w	32	-	-	-	32	3	-
		i	59	-	-	-	59	10	-
573	Allgemeine Einrichtungen und Unternehmen	m	227	1	-	-	226	11	2
		w	114	2	-	-	112	2	1
		i	341	3	-	-	338	13	3
	Einrichtungen in öffentlich- rechtlicher Rechtsform	m	1 428	20	-	-	1 408	59	51
		w	948	20	-	-	928	49	11
		i	2 376	40	-	-	2 337	108	62
	Zweckverbände	m	1 391	1	-	-	1 390	58	50
		w	879	4	-	-	875	48	6
		i	2 270	5	-	-	2 265	106	56
1	Zentrale Verwaltung	m	84	-	-	-	84	4	2
		w	91	-	-	-	91	6	-
		i	175	-	-	-	175	10	2
11	Innere Verwaltung	m	54	-	-	-	54	-	2
		w	54	-	-	-	54	3	-
		i	108	-	-	-	108	3	2
111	Verwaltungssteuerung und -service	m	54	-	-	-	54	-	2
		w	54	-	-	-	54	3	-
		i	108	-	-	-	108	3	2
12	Sicherheit und Ordnung	m	29	-	-	-	29	4	-
		w	37	-	-	-	37	4	-
		i	67	-	-	-	67	8	-
127	Rettungsdienst	m	29	-	-	-	29	4	-
		w	37	-	-	-	37	4	-
		i	67	-	-	-	67	8	-
2	Schule und Kultur	m	19	-	-	-	19	4	-
		w	25	-	-	-	25	4	-
		i	44	-	-	-	44	8	-

1) Kernhaushalte und Sonderrechnungen der Gemeinden/Gv. sowie kommunale Einrichtungen in öffentlich-rechtlicher Rechtsform einschließlich Zweckverbände

2) einschließlich Arbeitnehmer/innen in einem öffentlich-geförderten Arbeitsverhältnis

Noch: 21. Vollzeitäquivalent der Beschäftigten des öffentlichen Dienstes im kommunalen Bereich¹⁾
am 30. Juni 2015 nach Aufgabenbereichen, Geschlecht, Art und Dauer des
Beschäftigungsverhältnisses

Pr.- Nr.	Aufgabenbereich (Produktgruppe)	Insgesamt	Beamte			Arbeitnehmer		
			zu- sammen	darunter		zu- sammen	darunter	
	männlich = m weiblich = w insgesamt = i			mit Zeit- vertrag	in Aus- bildung		mit Zeit- vertrag ²⁾	in Aus- bildung
21-24	Schulträgeraufgaben	m	2	-	-	2	-	-
		w	2	-	-	2	-	-
		i	4	-	-	4	-	-
211	Grundschulen	m	2	-	-	2	-	-
		w	2	-	-	2	-	-
		i	4	-	-	4	-	-
25-29	Kultur und Wissenschaft	m	17	-	-	17	4	-
		w	23	-	-	23	4	-
		i	40	-	-	40	8	-
252	Nichtwissenschaftliche Museen, Sammlungen	m	17	-	-	17	4	-
		w	23	-	-	23	4	-
		i	40	-	-	40	8	-
4	Gesundheit und Sport	m	18	-	-	18	3	-
		w	24	-	-	24	2	-
		i	41	-	-	41	5	-
424	Sportstätten und Bäder	m	18	-	-	18	3	-
		w	24	-	-	24	2	-
		i	41	-	-	41	5	-
5	Gestaltung der Umwelt	m	1 271	1	-	1 270	47	48
		w	738	4	-	734	36	6
		i	2 009	5	-	2 004	83	54
51	Räumliche Planung und Entwicklung	m	26	-	-	26	1	-
		w	29	-	-	29	2	-
		i	55	-	-	55	3	-
511	Räumliche Planungs- u. Entwicklungsmaßnah- men u. Flurneuordnung	m	26	-	-	26	1	-
		w	29	-	-	29	2	-
		i	55	-	-	55	3	-
53	Ver- und Entsorgung	m	1 124	1	-	1 123	30	48
		w	620	4	-	616	17	5
		i	1 744	5	-	1 739	47	53
533	Wasserversorgung	m	627	1	-	626	6	33
		w	292	4	-	288	4	3
		i	919	5	-	914	9	36
537	Abfallwirtschaft	m	150	-	-	150	13	2
		w	101	-	-	101	2	-
		i	251	-	-	251	15	2
538	Abwasserbeseitigung	m	347	-	-	347	12	13
		w	227	-	-	227	10	2
		i	574	-	-	574	23	15
54	Verkehrsflächen und -anlagen, Öffentlicher Personennahverkehr	m	23	-	-	23	-	-
		w	27	-	-	27	1	-
		i	50	-	-	50	1	-
541	Gemeindestraßen	m	12	-	-	12	-	-
		w	1	-	-	1	-	-
		i	13	-	-	13	-	-
547	Öffentlicher Personen- nahverkehr	m	6	-	-	6	-	-
		w	25	-	-	25	1	-
		i	30	-	-	30	1	-
548	Sonstiger Personen- und Güterverkehr	m	5	-	-	5	-	-
		w	2	-	-	2	-	-
		i	7	-	-	7	-	-

1) Kernhaushalte und Sonderrechnungen der Gemeinden/Gv. sowie kommunale Einrichtungen in öffentlich-rechtlicher Rechtsform einschließlich Zweckverbände

2) einschließlich Arbeitnehmer/innen in einem öffentlich-geförderten Arbeitsverhältnis

Noch: 21. Vollzeitäquivalent der Beschäftigten des öffentlichen Dienstes im kommunalen Bereich¹⁾
am 30. Juni 2015 nach Aufgabenbereichen, Geschlecht, Art und Dauer des
Beschäftigungsverhältnisses

Pr.- Nr.	Aufgabenbereich (Produktgruppe)	Insgesamt	Beamte			Arbeitnehmer		
			zu- sammen	darunter		zu- sammen	darunter	
	männlich = m weiblich = w insgesamt = i			mit Zeit- vertrag	in Aus- bildung		mit Zeit- vertrag ²⁾	in Aus- bildung
55	Natur- und Landschafts- pflege	m w i	23 18 41	- - -	- - -	23 18 41	2 1 3	- - -
552	Öffentliche Gewässer und Wasserbauliche Anlagen	m w i	2 1 3	- - -	- - -	2 1 3	1 - 1	- - -
554	Naturschutz und Landschaftspflege	m w i	12 7 18	- - -	- - -	12 7 18	1 1 2	- - -
555	Land- und Forst- wirtschaft	m w i	9 10 19	- - -	- - -	9 10 19	- - -	- - -
57	Wirtschaft und Tourismus	m w i	76 44 120	- - -	- - -	76 44 120	14 16 29	- 1 1
571	Wirtschaftsförderung	m w i	11 8 19	- - -	- - -	11 8 19	6 1 7	- - -
573	Allgemeine Einrichtungen und Unternehmen	m w i	46 13 59	- - -	- - -	46 13 59	1 1 1	- - -
575	Tourismus	m w i	19 22 41	- - -	- - -	19 22 41	7 14 21	- 1 1
	Rechtlich selbstständige öffentlich-rechtliche Ein- richtungen (kommunal)	m w i	37 70 107	19 16 35	- - -	18 54 72	1 1 2	1 5 6
1	Zentrale Verwaltung	m w i	37 70 107	19 16 35	- - -	18 54 72	1 1 2	1 5 6
111	Verwaltungssteuerung und -service	m w i	37 70 107	19 16 35	- - -	18 54 72	1 1 2	1 5 6

1) Kernhaushalte und Sonderrechnungen der Gemeinden/Gv. sowie kommunale Einrichtungen in öffentlich-rechtlicher Rechtsform einschließlich Zweckverbände

2) einschließlich Arbeitnehmer/innen in einem öffentlich-geförderten Arbeitsverhältnis

22. Beschäftigte der Gemeinden/Gemeindeverbände¹⁾ am 30. Juni 2015 nach Gemeindegrößenklassen, Geschlecht, Art und Dauer des Beschäftigungsverhältnisses

Gemeindegröße von ... bis unter ... Einwohner	männlich = m weiblich = w insgesamt = i	Insgesamt	Beamte			Arbeitnehmer		
			zu- sammen	darunter		zu- sammen	darunter	
				mit Zeit- vertrag	in Aus- bildung		mit Zeit- vertrag ²⁾	in Aus- bildung
Insgesamt	m	22 268	2 574	356	72	19 694	1 795	418
	w	48 729	1 214	56	2	47 515	3 501	976
	i	70 997	3 788	412	74	67 209	5 296	1 394
Kreisfreie Städte	m	9 203	1 529	17	60	7 674	862	191
	w	17 767	598	2	2	17 169	1 279	469
	i	26 970	2 127	19	62	24 843	2 141	660
500 000 und mehr	m	7 795	1 224	14	45	6 571	804	162
	w	15 020	513	1	-	14 507	1 141	403
	i	22 815	1 737	15	45	21 078	1 945	565
200 000 - 500 000	m	1 408	305	3	15	1 103	58	29
	w	2 747	85	1	2	2 662	138	66
	i	4 155	390	4	17	3 765	196	95
Kreisangehörige Gemeinden	m	7 961	607	305	12	7 354	643	92
	w	19 792	181	48	-	19 611	1 544	243
	i	27 753	788	353	12	26 965	2 187	335
50 000 - 100 000	m	1 041	166	6	6	875	66	19
	w	1 702	10	1	-	1 692	118	31
	i	2 743	176	7	6	2 567	184	50
20 000 - 50 000	m	1 563	118	36	6	1 445	87	26
	w	3 607	39	1	-	3 568	170	77
	i	5 170	157	37	6	5 013	257	103
10 000 - 20 000	m	1 783	90	60	-	1 693	176	32
	w	4 457	55	9	-	4 402	412	87
	i	6 240	145	69	-	6 095	588	119
5 000 - 10 000	m	1 837	106	83	-	1 731	132	12
	w	4 638	40	17	-	4 598	313	26
	i	6 475	146	100	-	6 329	445	38
3 000 - 5 000	m	976	79	74	-	897	105	1
	w	3 117	25	15	-	3 092	290	15
	i	4 093	104	89	-	3 989	395	16
1 000 - 3 000	m	730	48	46	-	682	73	2
	w	2 173	12	5	-	2 161	227	7
	i	2 903	60	51	-	2 843	300	9
unter 1 000	m	31	-	-	-	31	4	-
	w	98	-	-	-	98	14	-
	i	129	-	-	-	129	18	-
Gemeindeverbände	m	5 104	438	34	-	4 666	290	135
	w	11 170	435	6	-	10 735	678	264
	i	16 274	873	40	-	15 401	968	399
Verwaltungsverbände	m	24	5	5	-	19	1	-
	w	97	1	1	-	96	5	-
	i	121	6	6	-	115	6	-
Landkreise (Landratsämter)	m	4 954	417	28	-	4 537	277	131
	w	10 693	399	5	-	10 294	642	259
	i	15 647	816	33	-	14 831	919	390
Kommunaler Sozialverband Sachsen	m	126	16	1	-	110	12	4
	w	380	35	-	-	345	31	5
	i	506	51	1	-	455	43	9

1) Kernhaushalte und Sonderrechnungen der Gemeinden/Gemeindeverbände

2) einschließlich Arbeitnehmer/innen in einem öffentlich-geförderten Arbeitsverhältnis

23. Beschäftigte der Gemeinden/Gemeindeverbände¹⁾ am 30. Juni 2015 nach Kreisfreien Städten, Kreisgebieten, Geschlecht, Umfang und Art des Beschäftigungsverhältnisses

Kreisfreie Stadt Kreisgebiet ²⁾ Land	männlich = m weiblich = w insgesamt = i	Insgesamt	Vollzeitbeschäftigte			Teilzeitbeschäftigte ³⁾		
			zusammen	Beamte	Arbeit- nehmer	zusammen	Beamte	Arbeit- nehmer
Chemnitz, Stadt	m	1 408	1 277	301	976	131	4	127
	w	2 747	1 234	66	1 168	1 513	19	1 494
	i	4 155	2 511	367	2 144	1 644	23	1 621
Erzgebirgskreis	m	1 692	1 306	122	1 184	386	8	378
	w	3 797	1 358	66	1 292	2 439	21	2 418
	i	5 489	2 664	188	2 476	2 825	29	2 796
Mittelsachsen	m	1 468	1 125	92	1 033	343	8	335
	w	3 222	1 069	33	1 036	2 153	21	2 132
	i	4 690	2 194	125	2 069	2 496	29	2 467
Vogtlandkreis	m	1 213	830	52	778	383	3	380
	w	3 091	1 177	18	1 159	1 914	9	1 905
	i	4 304	2 007	70	1 937	2 297	12	2 285
Zwickau	m	1 519	1 239	182	1 057	280	7	273
	w	3 262	1 419	65	1 354	1 843	22	1 821
	i	4 781	2 658	247	2 411	2 123	29	2 094
Dresden, Stadt	m	3 879	3 457	674	2 783	422	24	398
	w	8 897	5 098	262	4 836	3 799	101	3 698
	i	12 776	8 555	936	7 619	4 221	125	4 096
Bautzen	m	1 603	1 340	157	1 183	263	10	253
	w	3 487	1 618	54	1 564	1 869	34	1 835
	i	5 090	2 958	211	2 747	2 132	44	2 088
Görlitz	m	1 450	1 088	108	980	362	4	358
	w	3 207	1 297	31	1 266	1 910	16	1 894
	i	4 657	2 385	139	2 246	2 272	20	2 252
Meißen	m	1 003	825	74	751	178	4	174
	w	2 656	1 142	35	1 107	1 514	19	1 495
	i	3 659	1 967	109	1 858	1 692	23	1 669
Sächsische Schweiz- Osterzgebirge	m	1 001	836	75	761	165	4	161
	w	2 463	1 160	27	1 133	1 303	15	1 288
	i	3 464	1 996	102	1 894	1 468	19	1 449
Leipzig, Stadt	m	3 916	3 285	517	2 768	631	9	622
	w	6 123	3 018	104	2 914	3 105	46	3 059
	i	10 039	6 303	621	5 682	3 736	55	3 681
Leipzig	m	1 122	911	61	850	211	4	207
	w	3 022	1 395	38	1 357	1 627	13	1 614
	i	4 144	2 306	99	2 207	1 838	17	1 821
Nordsachsen	m	868	712	50	662	156	4	152
	w	2 375	949	33	916	1 426	11	1 415
	i	3 243	1 661	83	1 578	1 582	15	1 567
Kommunaler Sozialverband Sachsen	m	126	108	15	93	18	1	17
	w	380	226	19	207	154	16	138
	i	506	334	34	300	172	17	155
Sachsen	m	22 268	18 339	2 480	15 859	3 929	94	3 835
	w	48 729	22 160	851	21 309	26 569	363	26 206
	i	70 997	40 499	3 331	37 168	30 498	457	30 041

1) Kernhaushalte und Sonderrechnungen der Gemeinden/Gemeindeverbände;
einschließlich Beschäftigte in Ausbildung

2) beinhaltet die Beschäftigten des Landkreises (LRA), der kreisangehörigen Gemeinden und deren Eigenbetriebe sowie
Krankenhäuser und sofern vorhanden des/der Verwaltungsverbandes/-verbände

3) einschließlich Beschäftigte in Altersteilzeit

**24. Vollzeitäquivalent der Beschäftigten der Gemeinden/Gemeindeverbände¹⁾ am 30. Juni 2015
nach Kreisfreien Städten, Kreisgebieten und Beschäftigungsbereichen**

Kreisfreie Stadt Kreisgebiet ²⁾ Land	Insgesamt	Kernhaushalte	Rechtlich unselbstständige kommunale Einrichtungen (Sonderrechnungen)	
			Eigenbetriebe	Krankenhäuser
Vollzeitäquivalent				
Chemnitz, Stadt	3 848	3 402	446	-
Erzgebirgskreis	4 785	4 564	221	-
Mittelsachsen	4 103	3 961	142	-
Vogtlandkreis	3 766	3 074	174	518
Zwickau	4 213	4 091	122	-
Dresden, Stadt	11 825	6 261	2 666	2 898
Bautzen	4 559	4 256	303	-
Görlitz	4 134	4 074	60	-
Meißen	3 249	3 162	88	-
Sächsische Schweiz-Osterzgebirge	3 135	3 114	21	-
Leipzig, Stadt	9 216	6 310	2 660	246
Leipzig	3 697	3 594	104	-
Nordsachsen	2 862	2 768	94	-
Kommunaler Sozialverband Sachsen	460	460	-	-
Sachsen	63 852	53 091	7 099	3 662
Vollzeitäquivalent je 1 000 Einwohner				
Chemnitz, Stadt	16	14	2	-
Erzgebirgskreis	14	13	1	-
Mittelsachsen	13	13	0	-
Vogtlandkreis	16	13	1	2
Zwickau	13	13	0	-
Dresden, Stadt	22	12	5	5
Bautzen	15	14	1	-
Görlitz	16	16	0	-
Meißen	13	13	0	-
Sächsische Schweiz-Osterzgebirge	13	13	0	-
Leipzig, Stadt	17	12	5	0
Leipzig	14	14	0	-
Nordsachsen	15	14	0	-
Kommunaler Sozialverband Sachsen	0	0	-	-
Sachsen	16	13	2	1

1) einschließlich Beschäftigte in Ausbildung

2) beinhaltet die Beschäftigten des Landkreises (LRA), der kreisangehörigen Gemeinden und deren Eigenbetriebe sowie Krankenhäuser und sofern vorhanden des/der Verwaltungsverbandes/-verbände

25. Beschäftigte der öffentlichen Arbeitgeber am 30. Juni 2015 nach Ebenen und Umfang des Beschäftigungsverhältnisses

Ebene	Öffentliche Arbeitgeber					
	insgesamt	öffentlicher Dienst				Einrichtungen in privater Rechtsform ... ²⁾
		zu- sammen	Kern- haushalte	Sonder- rechnungen	Einrichtungen in öff.-rechtl. Rechtsform ¹⁾	
Beschäftigte						
Insgesamt	265 613	197 360	140 849	21 316	35 195	68 253
Landesbereich	116 782	112 234	70 098	9 475	32 661	4 548
Kommunaler Bereich	136 583	73 531	59 156	11 841	2 534	63 052
Sozialversicherungsträger unter Aufsicht des Landes	12 248	11 595	11 595	-	-	653
Vollzeitbeschäftigte						
Zusammen	174 256	129 572	92 585	14 126	22 861	44 684
Landesbereich	83 629	80 028	51 987	7 092	20 949	3 601
Kommunaler Bereich	83 014	42 411	33 465	7 034	1 912	40 603
Sozialversicherungsträger unter Aufsicht des Landes	7 613	7 133	7 133	-	-	480
Teilzeitbeschäftigte						
Zusammen	91 357	67 788	48 264	7 190	12 334	23 569
Landesbereich	33 153	32 206	18 111	2 383	11 712	947
Kommunaler Bereich	53 569	31 120	25 691	4 807	622	22 449
Sozialversicherungsträger unter Aufsicht des Landes	4 635	4 462	4 462	-	-	173

1) beinhalten rechtlich selbstständige öffentlich-rechtliche Einrichtungen unter Landesaufsicht und kommunaler Aufsicht einschließlich Zweckverbände

2) mit überwiegend öffentlicher Beteiligung

26. Arbeitnehmer der Einrichtungen in privater Rechtsform mit überwiegend öffentlicher Beteiligung¹⁾ am 30. Juni 2015 nach Arbeitsorten und Umfang des Arbeitsvertragsverhältnisses

Arbeitsort ²⁾	Insgesamt	Vollzeit- beschäftigte	Teilzeit- beschäftigte
Chemnitz, Stadt	8 805	6 068	2 737
Erzgebirgskreis	5 633	2 869	2 764
Mittelsachsen	3 727	1 981	1 746
Vogtlandkreis	1 406	1 038	368
Zwickau	6 781	4 247	2 534
Dresden, Stadt	8 537	6 548	1 989
Bautzen	4 388	2 449	1 939
Görlitz	4 948	2 796	2 152
Meißen	5 820	3 747	2 073
Sächsische Schweiz- Osterzgebirge	1 539	1 359	180
Leipzig, Stadt	11 030	7 873	3 157
Leipzig	1 780	1 117	663
Nordsachsen	3 433	2 240	1 193
Sachsen	67 827	44 332	23 495
<i>Nachrichtlich:</i>			
Arbeitsort außerhalb Sachsens	426	352	74

1) einschließlich Arbeitnehmer in Ausbildung

2) Kreisfreie Städte und Kreisgebiete

27. Arbeitnehmer der Einrichtungen in privater Rechtsform mit überwiegend öffentlicher Beteiligung am 30. Juni 2015 nach Aufgabenbereichen, Geschlecht und Dauer des Arbeitsvertragsverhältnisses

FKZ/ Pr-Nr.	Aufgabenbereich (Hauptfunktion / Produktbereich)		Insgesamt	Dauer des Arbeitsvertragsverhältnisses			
	männlich = m weiblich = w insgesamt = i	auf Dauer		mit Zeit- vertrag	in Aus- bildung		
Insgesamt			m	27 543	23 583	2 732	1 228
			w	40 710	33 740	5 089	1 881
			i	68 253	57 323	7 821	3 109
Staatliche Aufgabenbereiche zusammen ¹⁾			m	2 521	2 164	280	77
			w	2 680	2 179	440	61
			i	5 201	4 343	720	138
1	Bildungswesen, Wissenschaft, Forschung, kulturelle Ange- legenheiten	m	357	315	37	5	
		w	408	324	78	6	
		i	765	639	115	11	
2	Soziale Sicherung, Familie und Jugend, Arbeitsmarktpolitik	m	96	80	15	1	
		w	402	354	48	-	
		i	498	434	63	1	
3	Gesundheit, Umwelt, Sport und Erholung	m	19	14	5	-	
		w	70	45	21	4	
		i	89	59	26	4	
4	Wohnungswesen, Städtebau, Raumordnung und kommunale Gemeinschaftsdienste	m	1	1	-	-	
		w	1	1	-	-	
		i	2	2	-	-	
5	Ernährung, Landwirtschaft und Forsten	m	55	41	2	12	
		w	80	66	7	7	
		i	135	107	9	19	
6	Energie- und Wasserwirtschaft, Gewerbe, Dienstleistungen	m	1 023	805	178	40	
		w	1 440	1 131	268	41	
		i	2 463	1 936	446	81	
7	Verkehrs- und Nachrichten- wesen	m	970	908	43	19	
		w	279	258	18	3	
		i	1 249	1 166	61	22	
Kommunale Aufgabenbereiche zusammen			m	25 022	21 419	2 452	1 151
			w	38 030	31 561	4 649	1 820
			i	63 052	52 980	7 101	2 971
1	Zentrale Verwaltung	m	5	5	-	-	
		w	5	5	-	-	
		i	10	10	-	-	
2	Schule und Kultur	m	1 206	1 023	120	63	
		w	1 107	895	161	51	
		i	2 313	1 918	281	114	
3	Soziales und Jugend	m	1 156	929	163	64	
		w	6 020	4 800	999	221	
		i	7 176	5 729	1 162	285	
4	Gesundheit und Sport	m	4 626	3 471	876	279	
		w	18 233	14 837	2 225	1 171	
		i	22 859	18 308	3 101	1 450	
5	Gestaltung der Umwelt	m	18 029	15 991	1 293	745	
		w	12 665	11 024	1 264	377	
		i	30 694	27 015	2 557	1 122	

1) einschließlich Einrichtungen in privater Rechtsform mit überwiegender Beteiligung der Sozialversicherungsträger unter Aufsicht des Landes

28. Arbeitnehmer der Einrichtungen in privater Rechtsform mit überwiegend öffentlicher Beteiligung¹⁾ am 30. Juni 2015 nach Besitzverhältnissen

Besitzverhältnis	Insgesamt	Vollzeit- beschäftigte	Teilzeit- beschäftigte
Insgesamt	68 253	44 684	23 569
Beteiligungen des Landes insgesamt	4 548	3 601	947
Unmittelbare Beteiligung des Landes	1 926	1 598	328
100%-ige des Landes	1 925	1 597	328
mehrheitliche des Landes	1	1	-
Unmittelbare Beteiligung mehrerer Eigner aus dem Kernhaushalt des Landes	70	58	12
100%-ige mit verschiedenen Eignern aus dem Kernhaushalt	70	58	12
Mittelbare Beteiligung des Landes	1 919	1 355	564
100%-ige mit einem Eigner	1 757	1 207	550
mehrheitliche mit einem Eigner	44	43	1
100%-ige mit mehreren Eignern	118	105	13
Gemischte Beteiligung des Landes	633	590	43
100%-ige gemischte Beteiligung	633	590	43
Kommunale Beteiligungen insgesamt	63 052	40 603	22 449
Kommunale Beteiligungen - außer an Krankenhäusern	43 102	29 159	13 943
Unmittelbare Beteiligung der Gemeinden/Gemeindeverbände davon	12 087	7 287	4 800
Unmittelbare Beteiligung der Kreisfreien Städte	3 571	1 993	1 578
100%-ige einer Kreisfreien Stadt	3 447	1 869	1 578
mehrheitliche einer Kreisfreien Stadt	124	124	-
Unmittelbare Beteiligung der Landkreise (LRÄ)	3 157	2 290	867
100%-ige eines Landkreises	2 885	2 079	806
mehrheitliche eines Landkreises	272	211	61
Unmittelbare Beteiligung der verbandsfreien Gemeinden	5 359	3 004	2 355
100%-ige einer verbandsfreien Gemeinde	4 445	2 423	2 022
mehrheitliche einer verbandsfreien Gemeinde	509	212	297
100%-ige mehrerer verbandsfreier Gemeinden	404	368	36
mehrheitliche mehrerer verbandsfreier Gemeinden	1	1	-
Unmittelbare Beteiligung der Zweckverbände	1 019	806	213
100%-ige eines Zweckverbandes	996	789	207
mehrheitliche eines Zweckverbandes	23	17	6
Unmittelbare Beteiligung mehrerer Eigner mit unterschiedlichem kommunalen Eignerstatus	802	662	140
100%-ige mit verschiedenen kommunalen Eignern	770	642	128
mehrheitliche mit verschiedenen kommunalen Eignern	32	20	12
Unmittelbare Beteiligung mehrerer Eigner aus kommunalen Kernhaushalten	317	293	24
100%-ige mit verschiedenen Eignern aus Kernhaushalten und/oder Zweckverbänden	317	293	24
Mittelbare kommunale Beteiligung	22 039	14 830	7 209
100%-ige mit einem Eigner	17 063	11 160	5 903
mehrheitliche mit einem Eigner	811	332	479
100%-ige mit mehreren Eignern	2 401	1 771	630
mehrheitliche mit mehreren Eignern	1 764	1 567	197
Gemischte kommunale Beteiligung	6 838	5 281	1 557
100%-ige gemischte Beteiligung	6 123	4 666	1 457
mehrheitliche gemischte Beteiligung	715	615	100

1) einschließlich Arbeitnehmer in Ausbildung

Noch: 28. Arbeitnehmer der Einrichtungen in privater Rechtsform mit überwiegend öffentlicher Beteiligung¹⁾ am 30. Juni 2015 nach Besitzverhältnissen

Besitzverhältnis	Insgesamt	Vollzeit- beschäftigte	Teilzeit- beschäftigte
Kommunale Beteiligungen - an Krankenhäusern	19 950	11 444	8 506
Unmittelbare Beteiligung der Gemeinden/Gemeindeverbände an Krankenhäusern	14 025	8 556	5 469
davon			
Unmittelbare Beteiligung der Kreisfreien Städte	5 277	3 187	2 090
100%-ige einer Kreisfreien Stadt	5 277	3 187	2 090
Unmittelbare Beteiligung der Landkreise (LRÄ)	6 691	4 270	2 421
100%-ige eines Landkreises	6 307	4 023	2 284
mehrheitliche eines Landkreises	384	247	137
Unmittelbare Beteiligung der verbandsfreien Gemeinden	2 057	1 099	958
100%-ige einer verbandsfreien Gemeinde	1 292	728	564
mehrheitliche einer verbandsfreien Gemeinde	765	371	394
Unmittelbare Beteiligung mehrerer Eigner mit unterschiedlichem kommunalen Eignerstatus	1 821	1 223	598
100%-ige mit verschiedenen kommunalen Eignern	1 821	1 223	598
Mittelbare kommunale Beteiligung an Krankenhäusern	2 120	911	1 209
100%-ige mit einem Eigner	2 120	911	1 209
Gemischte kommunale Beteiligung an Krankenhäusern	1 984	754	1 230
100%-ige gemischte Beteiligung	1 984	754	1 230
Beteiligungen der Sozialversicherungsträger unter Aufsicht des Landes insgesamt	653	480	173
Unmittelbare Beteiligung einer Krankenkasse	155	67	88
100%-ige unmittelbare Beteiligung	155	67	88
Gemischte Beteiligung der Sozialversicherungsträger	498	413	85
100%-ige gemischte Beteiligung	498	413	85

1) einschließlich Arbeitnehmer in Ausbildung

Herausgeber:

Statistisches Landesamt des Freistaates Sachsen

Redaktion:

Statistisches Landesamt des Freistaates Sachsen

Gestaltung und Satz:

Statistisches Landesamt des Freistaates Sachsen

Redaktionsschluss:

Mai 2016

Bezug:

Statistisches Landesamt des Freistaates Sachsen

Hausanschrift: Macherstraße 63, 01917 Kamenz

Telefon: +49 3578 33-1214

Telefax: +49 3578 33-551255

E-Mail: vertrieb@statistik.sachsen.de

www.statistik.sachsen.de/shop

Verteilerhinweis

Diese Informationsschrift wird von der Sächsischen Staatsregierung im Rahmen ihrer verfassungsmäßigen Verpflichtung zur Information der Öffentlichkeit herausgegeben. Sie darf weder von politischen Parteien noch von deren Kandidaten oder Helfern zum Zwecke der Wahlwerbung verwendet werden. Dies gilt für alle Wahlen.

Missbräuchlich ist insbesondere die Verteilung auf Wahlveranstaltungen, an Informationsständen der Parteien sowie das Einlegen, Aufdrucken oder Aufkleben parteipolitischer Informationen oder Werbemittel.

Untersagt ist auch die Weitergabe an Dritte zur Verwendung bei der Wahlwerbung.

Copyright

Statistisches Landesamt des Freistaates Sachsen, Kamenz, 2016

Vervielfältigung und Verbreitung, auch auszugsweise, mit Quellenangabe gestattet.

ISSN 2195-4038