



Statistischer Bericht



Personal im öffentlichen Dienst des Freistaates Sachsen

30. Juni 2014

L III 2 – j/14

Zeichenerklärung

- Nichts vorhanden (genau Null)
- 0 weniger als die Hälfte von 1 in der letzten besetzten Stelle, jedoch mehr als nichts
- ... Angabe fällt später an
- / Zahlenwert nicht sicher genug
- . Zahlenwert unbekannt oder geheim zu halten
- x Tabellenfach gesperrt, weil Aussage nicht sinnvoll
- () Aussagewert ist eingeschränkt
- p vorläufige Zahl
- r berichtigte Zahl
- s geschätzte Zahl

Inhalt

	Seite
Vorbemerkungen	3
Erläuterungen	4
Übersicht der Ebenen und Beschäftigungsbereiche in der Personalstandstatistik	7
Abbildungen	
Abb. 1 Beschäftigte im öffentlichen Dienst des Freistaates Sachsen am 30. Juni 2000 bis 2014 nach Art des Beschäftigungsverhältnisses und Geschlecht	8
Abb. 2 Beschäftigte im öffentlichen Dienst des Freistaates Sachsen am 30. Juni 2014 nach Ebenen und Beschäftigungsbereichen	8
Abb. 3 Entwicklung der Zahl der Beschäftigten im öffentlichen Dienst des Freistaates Sachsen seit 30. Juni 2000 bis 2014 nach ausgewählten Beschäftigungsbereichen und Geschlecht	9
Abb. 4 Beschäftigte im öffentlichen Dienst des Freistaates Sachsen am 30. Juni 2014 nach Art, Geschlecht und Umfang des Beschäftigungsverhältnisses	10
Abb. 5 Beamte und Richter im öffentlichen Dienst des Freistaates Sachsen am 30. Juni 2014 nach Geschlecht und zusammengefassten Besoldungsgruppen	10
Abb. 6 Arbeitnehmer im öffentlichen Dienst des Freistaates Sachsen am 30. Juni 2014 nach Geschlecht und zusammengefassten Entgeltgruppen	10
Abb. 7 Altersaufbau der Beschäftigten im öffentlichen Dienst des Freistaates Sachsen am 30. Juni 2014 nach Geschlecht und Art des Beschäftigungsverhältnisses	11
Abb. 8 Beschäftigte im Kernhaushalt des Landes des Freistaates Sachsen am 30. Juni 2014 nach Einzelplänen des Landeshaushaltes	12
Abb. 9 Beschäftigte in Kernhaushalten der Gemeinden/Gemeindeverbände des Freistaates Sachsen am 30. Juni 2014 nach Aufgabenbereichen (Produktbereichen)	12
Tabellen	
1. Beschäftigte im öffentlichen Dienst am 30. Juni 2000 bis 2014 nach Ebenen und Art des Beschäftigungsverhältnisses (einschließlich Bundesbereich)	13
2. Beschäftigte im öffentlichen Dienst am 30. Juni 2014 nach Beschäftigungsbereichen, Geschlecht, Art und Dauer des Beschäftigungsverhältnisses	14
3. Vollzeitbeschäftigte im öffentlichen Dienst am 30. Juni 2014 nach Beschäftigungsbereichen, Geschlecht, Art und Dauer des Beschäftigungsverhältnisses	15
4. Teilzeitbeschäftigte im öffentlichen Dienst am 30. Juni 2014 nach Beschäftigungsbereichen, Geschlecht, Art und Dauer des Beschäftigungsverhältnisses	16
5. Beschäftigte in Altersteilzeit im öffentlichen Dienst am 30. Juni 2014 nach Beschäftigungsbereichen, Geschlecht und Art des Beschäftigungsverhältnisses	17
6. Beschäftigte im öffentlichen Dienst am 30. Juni 2014 nach Beschäftigungsbereichen, Geschlecht und Altersgruppen	18
7. Beschäftigte im öffentlichen Dienst am 30. Juni 2014 nach Einstufungen und Ebenen	20
8. Durchschnittsalter der Beschäftigten im öffentlichen Dienst am 30. Juni 2014 nach ausgewählten Merkmalen und Geschlecht	21

	Seite
9. Durchschnittsalter der Beschäftigten des Landes am 30. Juni 2014 nach Einzelplänen des Landeshaushaltes und Geschlecht	21
10. Vollzeitäquivalent der Beschäftigten im öffentlichen Dienst am 30. Juni 2014 nach Beschäftigungsbereichen, Geschlecht, Art und Dauer des Beschäftigungsverhältnisses	22
11. Beschäftigte des öffentlichen Dienstes im Landesbereich am 30. Juni 2014 nach Dienst-/Arbeitsorten, Geschlecht, Umfang und Art des Beschäftigungsverhältnisses	23
12. Vollzeitäquivalent der Beschäftigten des öffentlichen Dienstes im Landesbereich am 30. Juni 2014 nach Dienst-/Arbeitsorten, Geschlecht, Art und Dauer des Beschäftigungsverhältnisses	24
13. Beschäftigte des öffentlichen Dienstes im Landesbereich am 30. Juni 2014 nach Aufgabenbereichen, Geschlecht, Umfang und Art des Beschäftigungsverhältnisses	25
14. Vollzeitäquivalent der Beschäftigten des öffentlichen Dienstes im Landesbereich am 30. Juni 2014 nach Aufgabenbereichen, Geschlecht, Art und Dauer des Beschäftigungsverhältnisses	31
15. Beschäftigte des Landes am 30. Juni 2014 nach Dienst-/Arbeitsorten, Geschlecht, Umfang und Art des Beschäftigungsverhältnisses	37
16. Beschäftigte des Landes am 30. Juni 2014 nach Einzelplänen/Kapiteln des Landeshaushaltes, Geschlecht, Umfang und Art des Beschäftigungsverhältnisses	38
17. Beschäftigte des Landes am 30. Juni 2014 nach Einzelplänen/Kapiteln des Landeshaushaltes, Geschlecht, Altersgruppen und Durchschnittsalter	44
18. Beschäftigte des öffentlichen Dienstes im kommunalen Bereich am 30. Juni 2014 nach Dienst-/Arbeitsorten, Geschlecht, Umfang und Art des Beschäftigungsverhältnisses	58
19. Vollzeitäquivalent der Beschäftigten des öffentlichen Dienstes im kommunalen Bereich am 30. Juni 2014 nach Dienst-/Arbeitsorten, Geschlecht, Art und Dauer des Beschäftigungsverhältnisses	59
20. Beschäftigte des öffentlichen Dienstes im kommunalen Bereich am 30. Juni 2014 nach Aufgabenbereichen, Geschlecht, Umfang und Art des Beschäftigungsverhältnisses	60
21. Vollzeitäquivalent der Beschäftigten des öffentlichen Dienstes im kommunalen Bereich am 30. Juni 2014 nach Aufgabenbereichen, Geschlecht, Art und Dauer des Beschäftigungsverhältnisses	70
22. Beschäftigte der Gemeinden/Gemeindeverbände am 30. Juni 2014 nach Gemeindegrößenklassen, Geschlecht, Art und Dauer des Beschäftigungsverhältnisses	80
23. Beschäftigte der Gemeinden/Gemeindeverbände am 30. Juni 2014 nach Kreisfreien Städten, Kreisgebieten, Geschlecht, Umfang und Art des Beschäftigungsverhältnisses	81
24. Vollzeitäquivalent der Beschäftigten der Gemeinden/Gemeindeverbände am 30. Juni 2014 nach Kreisfreien Städten, Kreisgebieten und Beschäftigungsbereichen	82
25. Beschäftigte der öffentlichen Arbeitgeber am 30. Juni 2014 nach Ebenen und Umfang des Beschäftigungsverhältnisses	83
26. Arbeitnehmer der Einrichtungen in privater Rechtsform mit überwiegend öffentlicher Beteiligung am 30. Juni 2014 nach Arbeitsorten und Umfang des Arbeitsvertragsverhältnisses	83
27. Arbeitnehmer der Einrichtungen in privater Rechtsform mit überwiegend öffentlicher Beteiligung am 30. Juni 2014 nach Aufgabenbereichen, Geschlecht und Dauer des Arbeitsvertragsverhältnisses	84
28. Arbeitnehmer der Einrichtungen in privater Rechtsform mit überwiegend öffentlicher Beteiligung am 30. Juni 2014 nach Besitzverhältnissen	85

Vorbemerkungen

Diese Veröffentlichung enthält die Ergebnisse zum Personal im öffentlichen Dienst des Freistaates Sachsen am 30. Juni 2014. Die Beschäftigten des öffentlichen Dienstes im Bundesbereich, die im Freistaat Sachsen arbeiten, gehören zum Erhebungskreis des Statistischen Bundesamtes und sind in den Ergebnissen dieses Berichts nur in Tabelle 1 enthalten. Die Tabelle 1 auf Seite 13 und die Abbildungen 1 und 3 auf den Seiten 8 und 9 beinhalten Daten der Personalstandstatistik aus den Vorjahren.

Die Darstellung der Beamten und Richter nach den Laufbahngruppen höherer, gehobener, mittlerer und einfacher Dienst entfällt ab den Berichtsjahr 2014 auf Grund des Gesetzes zur Neuordnung des Dienst-, Besoldungs- und Versorgungsrechts im Freistaat Sachsen vom 18. Dezember 2013. Diese Bediensteten sind entsprechend ihrer Einstufung bei den einzelnen beamtenrechtlichen Besoldungsgruppen am Erhebungstichtag in Tabelle 7 nachgewiesen.

Den in der Personalstandstatistik dargestellten Aufgabebereichen liegen die in den öffentlichen Haushalten verwendeten Systematiken zu Grunde.

Der für den **staatlichen Haushalt** verwendete **Funktionenplan** wurde grundlegend überarbeitet. Die neue Fassung wurde bereits mit dem Haushaltsjahr 2013 in Sachsen eingeführt. In Folge des Systematikwechsels ist die Vergleichbarkeit mit früheren Jahren nur eingeschränkt möglich. Betroffen sind insbesondere alle Aufgaben die früher der Hauptfunktion 8 „Wirtschaftsunternehmen, Allgemeines Grund- und Kapitalvermögen, Sondervermögen“ zugeordnet waren. So sind beispielsweise die dort nachgewiesenen „Versorgungsunternehmen“ jetzt in der Regel unter der Hauptfunktion 6 „Energie- und Wasserwirtschaft, Gewerbe, Dienstleistungen“ zu finden. Die früher unter der Hauptfunktion 8 zu findenden „Verkehrsunternehmen“ sind jetzt überwiegend der Hauptfunktion 7 „Verkehrs- und Nachrichtenwesen“ zugeordnet. Im Bereich der Schulen ist keine weitere Untergliederung der „weiterführenden allgemeinbildenden Schulen“ mehr möglich.

Seit dem Beschluss der Innenministerkonferenz zur Reform des Gemeindehaushaltsrechts vom 21. November 2003 und dem Beschluss des Sächsischen Landtages vom 7. November 2007 über das **Gesetz zum neuen kommunalen Haushalts- und Rechnungswesen** wird in den Gemeinden und Gemeindeverbänden die bisherige Kameralistik schrittweise durch ein Haushalts- und Rechnungswesen mit doppischer Buchführung ersetzt. Durch die Reform ändern sich die Datengrundlagen und Datenquellen für das Merkmal „Kommunaler Aufgabenbereich“ der Personalstandstatistik. Die **Systematik der Produktgruppen** tritt an die Stelle der Gliederungssystematik. Für die zusammenfassende statistische Berichterstattung wurden bereits ab der Personalstandstatistik 2013 die Daten der noch kameral buchenden Gemeinden über Hilfschlüssel in die doppische Systematik überführt und mit den doppisch buchenden Berichtsstellen zusammengefasst. Aufgrund beträchtlicher inhaltlicher und systemati-

scher Unterschiede ist die Umschlüsselung allerdings nur eingeschränkt möglich. Daher sind Vergleiche zwischen kameral und doppisch buchenden Kommunen und intertemporale Analysen bezüglich des Merkmals „Aufgabebereich“ nur eingeschränkt möglich.

Die Umstellung des Haushalts- und Rechnungswesens auf doppische Buchführung in den Gemeinden und Gemeindeverbänden Sachsens soll bis Ende 2015 abgeschlossen sein.

Rechtsgrundlagen

Die Personalstandstatistik wird entsprechend den Bestimmungen des Gesetzes über die Statistiken der öffentlichen Finanzen und des Personals im öffentlichen Dienst (Finanz- und Personalstatistikgesetz - FPStatG) in der Fassung der Bekanntmachung vom 22. Februar 2006 (BGBl. I S. 438), in Verbindung mit dem Gesetz über die Statistik für Bundeszwecke (Bundesstatistikgesetz - BStatG) vom 22. Januar 1987 (BGBl. I S. 462, 565) in der jeweils geltenden Fassung durchgeführt. Erhoben werden die Angaben zu § 6 FPStatG.

Grundgesamtheit

Die Personalstandstatistik liefert Daten über die Beschäftigten der öffentlichen Arbeitgeber, die in einem unmittelbaren Dienst- oder Arbeitsvertragsverhältnis mit der jeweiligen Einrichtung stehen. Die öffentlichen Arbeitgeber (siehe Tabelle 25) umfassen den öffentlichen Dienst und die Einrichtungen in privater Rechtsform mit überwiegend öffentlicher Beteiligung. Die Ergebnisse über die Arbeitnehmer, die am 30. Juni 2014 in den Einrichtungen in privater Rechtsform mit überwiegend öffentlicher Beteiligung tätig waren, werden ausschließlich in den Tabellen 26 bis 28 dargestellt und sind nicht in den Auswertungen der Beschäftigten im öffentlichen Dienst enthalten. Für privatrechtliche Einheiten gilt ein eingeschränkter Merkmalskatalog. Zum öffentlichen Dienst gehören das Land, die Gemeinden/Gemeindeverbände, Zweckverbände, Sozialversicherungsträger und andere rechtlich selbstständige öffentlich-rechtliche Einrichtungen.

Die rechtlich selbstständigen Organisationen ohne Erwerbszweck für Wissenschaft, Forschung und Entwicklung mit überwiegend öffentlicher Finanzierung werden im Rahmen der Forschungsstatistik nachgewiesen.

Kirchen, Geschäftsbanken, Rundfunk- und Fernsehanstalten (außer Landesmedienanstalten) zählen nicht zu den öffentlichen Arbeitgebern und sind daher nicht in der Personalstandstatistik enthalten. Gleiches gilt für Kammern und Verbände mit überwiegend nicht öffentlichen Mitgliedern.

Erhebungsinhalte

Die Beschäftigten, die in einem unmittelbaren Dienst- oder Arbeitsvertragsverhältnis zu den auskunftspflichtigen Dienststellen stehen und in der Regel Gehalt oder Entgelt aus den Haushaltsmitteln dieser Stellen beziehen oder aus Drittmitteln finanziert werden, werden nach folgenden Erhebungsmerkmalen erfasst:

1. Geburtsmonat und -jahr,
2. Geschlecht,
3. Art, Umfang und Dauer des Dienst- oder Arbeitsvertragsverhältnisses,
4. Einstufung, Stufe der Bezüge-/Entgelttabelle, Stufe des Familienzuschlags, Bruttobezüge im Berichtsmonat (Juni),
5. Dienst- oder Arbeitsort sowie bei den in einem Dienstverhältnis stehenden Personen der Wohnort,
6. Einzelplan, Kapitel und Aufgabenbereich.

Darüber hinaus werden nachrichtlich ohne Bezüge/Entgelt beurlaubte Beschäftigte sowie geringfügig (Allein)Beschäftigte ausgewiesen. Diese Beschäftigten gehören jedoch nicht zum Personal-Ist-Bestand der Personalstandstatistik und sind nicht in den Ergebnissen dieses Berichts enthalten.

Zweck und Ziele der Statistik

Die Ergebnisse der Personalstandstatistik sind Grundlage für politische Entscheidungen zur Weiterentwicklung des Dienst-, Besoldungs-, Tarif- und Versorgungsrechts. Sie bilden eine Datengrundlage für das öffentlich-rechtliche Alterssicherungssystem und sind eine wichtige Basis für Vorausberechnungen über die Höhe der zukünftigen Versorgungsausgaben. Die Ergebnisse der Personalstandstatistik dienen ferner der mittelfristigen Finanzplanung des Bundes und der Länder, sie sind Grundlage für Personalstruktur- und Organisationsuntersuchungen, die Aufstellung von Gleichstellungskonzepten sowie Benchmarking insbesondere im kommunalen Bereich und werden von Ländern und Gemeinden genutzt, um Rationalisierungspotenzial aufzudecken.

Da für öffentlich-rechtliche Dienstverhältnisse keine Sozialversicherungspflicht besteht, stellt die Personalstandstatistik die einzige umfassende Datenquelle zur Ergänzung der sozialversicherungspflichtigen Beschäftigten dar und fließt damit in Arbeitsmarktstatistiken und in die Volkswirtschaftlichen Gesamtrechnungen ein. Darüber hinaus werden die Ergebnisse der Personalstandstatistik für die Ermittlung der Arbeitskosten und für die Verdiensterhebung in den Bereichen 75 „Öffentliche Verwaltung, Verteidigung, Sozialversicherung“ und 80 „Erziehung und Unterricht“ der Klassifikation der Wirtschaftszweige verwendet. Hier ersetzen sie die ansonsten nötige Datenerhebung.

Erläuterungen

Schalenkonzept in der Personalstandstatistik:

Mit der Personalstandstatistik zum 30. Juni 2011 ändert sich das Konzept, nach dem die Ergebnisse der Statistik veröffentlicht werden. Hintergrund dieser Änderungen ist der Ausgliederungsprozess von öffentlichen Aufgaben aus der Kernverwaltung der Gebietskörperschaften in rechtlich selbstständige Einrichtungen. In der Personalstandstatistik hatte dies zur Folge, dass immer mehr Einrichtungen im mittelbaren öffentlichen Dienst und bei Einrichtungen in privater Rechtsform mit überwiegend öffentlicher Beteiligung nachgewiesen wurden. Um die Vergleichbarkeit der

Daten im Zeitverlauf und über die Grenzen der Bundesländer hinweg zu verbessern, ist eine Integration dieser Einheiten notwendig. In Abstimmung mit den Finanzstatistiken wurden daher die Darstellungsbereiche überarbeitet. Eine Untergliederung des öffentlichen Dienstes in unmittelbaren und mittelbaren öffentlichen Dienst wird nicht mehr vorgenommen.

In den Finanzstatistiken wird neben dem öffentlichen Dienst, den öffentlichen Arbeitgebern und den Kernhaushalten auch der öffentliche Gesamthaushalt dargestellt. Dieser bietet eine erweiterte Darstellung für Vergleiche. Derartige Vergleiche waren bisher nur auf Ebene der Kernhaushalte möglich. Der öffentliche Gesamthaushalt wird aus den Konzepten der Volkswirtschaftlichen Gesamtrechnungen abgeleitet. Er entspricht institutionell dem Staatssektor und kann daher besser für internationale Vergleiche herangezogen werden.

Ebenen: In der Personalstandstatistik wurde mit der Einführung des Schalenkonzepts auch die Darstellungsweise hinsichtlich der Aufteilung auf die staatlichen Ebenen an die Konzepte der Volkswirtschaftlichen Gesamtrechnungen angepasst. Die öffentlichen Arbeitgeber sind jetzt auf die Ebenen „Landesbereich“, „Kommunaler Bereich“ und „Sozialversicherungsträger“ aufgeteilt. Die früher als „mittelbarer öffentlicher Dienst“ veröffentlichten Einrichtungen sind in Sachsen auf den Landesbereich und die Sozialversicherungsträger aufgegliedert und die als „mittelbare und gemischte Beteiligungen“ nachgewiesenen Einrichtungen in privater Rechtsform mit überwiegend öffentlicher Beteiligung sind auf den Landesbereich, den kommunalen Bereich und die Sozialversicherungsträger aufgeteilt.

Öffentliche Arbeitgeber: Die öffentlichen Arbeitgeber entsprechen dem öffentlichen Bereich der Finanzstatistiken. Sie umfassen in der Personalstandstatistik neben dem öffentlichen Dienst auch die Einrichtungen in privater Rechtsform mit überwiegend öffentlicher Beteiligung (siehe Tabelle 25).

Einrichtungen in privater Rechtsform: Rechtlich selbstständige privatrechtliche Einrichtungen und Unternehmen, an denen die öffentliche Hand mit mehr als 50% unmittelbar oder mittelbar beteiligt ist.

Öffentlicher Dienst: In der Personalstandstatistik umfasst der öffentliche Dienst das Personal aller Kernhaushalte, Sonderrechnungen und der Einrichtungen in öffentlich-rechtlicher Rechtsform (siehe Übersicht Seite 7). Das Personal der Einrichtungen in privater Rechtsform mit überwiegend öffentlicher Beteiligung zählt nicht zum öffentlichen Dienst.

Kernhaushalte: Alle Ämter, Behörden, Gerichte und Einrichtungen, für die in den Haushaltsplänen des Landes, der Gemeinden/Gemeindeverbände und der Sozialversicherungsträger die Ausgaben und Einnahmen brutto veranschlagt und Personalausgaben ausgewiesen werden.

Sonderrechnungen: Dieser Begriff wird in den Finanz- und Personalstatistiken als Synonym für rechtlich unselbstständige Einheiten in öffentlich-rechtlicher Rechtsform verwendet, die über eine eigene Wirtschafts-/Rechnungsführung verfügen, deren Einnahmen und Ausgaben also nicht im Kernhaushalt enthalten sind. Zu den Sonderrechnungen zählen Staatsbetriebe nach § 26 SächsHO, kommunale Eigenbetriebe und Krankenhäuser von Land und Gemeinden/Gemeindeverbänden.

Einrichtungen in öffentlich-rechtlicher Rechtsform: Rechtlich selbstständige Anstalten, Körperschaften und öffentlich-rechtliche Stiftungen, die unter der Aufsicht des Landes stehen, einschließlich Zweckverbände aber ohne Sozialversicherungsträger. Letztere werden den Kernhaushalten zugerechnet.

Mit der Verabschiedung des neuen Hochschulgesetzes wurden am 1. Januar 2009 alle **Öffentlichen Hochschulen** (Universitäten, Hochschulen und Fachhochschulen) ausschließlich in Körperschaften des öffentlichen Rechts umgewandelt. Ebenfalls die **Medizinischen Fakultäten** Dresden und Leipzig als unselbstständige Einrichtungen der Universitäten werden ab der Erhebung 2013 im Beschäftigungsbereich der rechtlich selbstständigen öffentlich-rechtlichen Einrichtungen unter Aufsicht des Landes erfasst. Bis 2012 zählten sie zu den Staatsbetrieben nach § 26 SächsHO.

Die **Sozialversicherungsträger** unter Aufsicht des Landes beinhalten die Beschäftigten der gesetzlichen Krankenkasse - AOK PLUS (Sachsen und Thüringen; einschließlich der Pflegekassen), der gesetzlichen Unfallversicherung - Unfallkasse Sachsen und der gesetzlichen Rentenversicherung - Deutsche Rentenversicherung Mitteldeutschland (Sachsen, Sachsen-Anhalt und Thüringen). Ab der Erhebung 2010 fällt die IKK Sachsen durch die Fusion zur IKK klassik unter die Aufsicht des Bundes.

Gemeindeverbände sind öffentlich-rechtliche Gebietskörperschaften, die im Rahmen ihres gesetzlichen Aufgabenbereiches das Recht der Selbstverwaltung (Art. 28 Abs. 2 Satz 2 GG) haben. Dazu gehören vor allem die Landkreise (Landratsämter) und Verwaltungsverbände sowie in Abhängigkeit vom Verwaltungsaufbau des Landes auch die Landschafts- und Bezirksverbände (Kommunaler Sozialverband Sachsen).

Der Zweckverband ist ein Zusammenschluss mehrerer kommunaler Gebietskörperschaften auf der Grundlage eines Gesetzes und/oder eines öffentlich-rechtlichen Vertrages zur gemeinsamen Erledigung einer bestimmten öffentlichen Aufgabe. Zweckverbände sind die bekannteste und häufigste Form interkommunaler Kooperation.

Aufgabenbereich: Den Aufgabenbereichen liegen die in den öffentlichen Haushalten verwendeten Systematiken zu Grunde. Für den Landesbereich ist dies der ab 1. Januar 2013 geltende staatliche Funktionenplan (FKZ). Im kommunalen Bereich werden die Produktgruppen aus

dem doppischen Rechnungswesen verwendet. Die noch bei kameral buchenden Gemeinden verwendeten Gliederungsnummern werden in Produktgruppen umgeschlüsselt.

Vollzeitbeschäftigte: Beschäftigte, deren regelmäßige Arbeitszeit die übliche volle Wochenarbeitsstundenzahl (bei Lehrkräften die entsprechende Anzahl von Wochenlehrstunden) beträgt. Nicht enthalten sind Beschäftigte in Altersteilzeit, auch wenn sie sich in der Arbeitsphase des Blockmodells befinden.

Teilzeitbeschäftigte: Beschäftigte, deren regelmäßige Arbeitszeit weniger als die übliche volle Wochenarbeitszeit eines Vollzeitbeschäftigten beträgt (einschließlich aller Altersteilzeitbeschäftigten unabhängig vom gewählten Modell).

Altersteilzeit ermöglicht älteren Beschäftigten eine frühere Beendigung des aktiven Berufslebens (Blockmodell) oder einen gleitenden Übergang in den Ruhestand (Teilzeitmodell). Altersteilzeit kann überwiegend mit Beschäftigten, die das 55. Lebensjahr vollendet haben, vereinbart werden. Während der Gesamtlaufzeit der Altersteilzeit wird die Arbeitszeit auf die Hälfte der bisherigen Arbeitszeit reduziert. Nachgewiesen werden alle Altersteilzeitbeschäftigten als Teilzeitbeschäftigte, unabhängig davon, welches Modell gewählt wurde und in welcher Phase sie sich befinden.

Phasen der Altersteilzeit im Blockmodell: Beim Blockmodell der Altersteilzeit wird in der ersten Hälfte der gesamten Altersteilzeit die vorherige Arbeitszeit bei gekürzten Bezügen beibehalten (Arbeitsphase). In der zweiten Hälfte der Altersteilzeit ist der Beschäftigte vom Dienst freigestellt (Freistellungsphase). Die gekürzten Bezüge werden dabei weiter gezahlt.

Altersteilzeit im Teilzeitmodell: Beim Teilzeitmodell der Altersteilzeit beträgt die Arbeitszeit über die gesamte Laufzeit der Altersteilzeit die Hälfte der vorherigen Arbeitszeit bei gekürzten Bezügen.

Arbeitszeitfaktor: Der Faktor gibt den Umfang der vereinbarten Arbeitszeit, bezogen auf die Arbeitszeit eines Vollzeitbeschäftigten, an. Bei Lehrkräften gilt die entsprechende Anzahl von Wochenlehrstunden. Der Arbeitszeitfaktor wird zur Berechnung der Vollzeitäquivalente verwendet. Da die Arbeitszeiten, die mit einem Arbeitszeitfaktor von 100 Prozent korrespondieren, vertraglich oder gesetzlich unterschiedlich festgelegt sind, kann das Arbeitsvolumen (in Stunden) nicht mit Hilfe dieses Faktors errechnet werden.

Vollzeitäquivalent der Beschäftigten: Bei der Ermittlung von Vollzeitäquivalenten werden Teilzeitbeschäftigte nur mit ihrem Anteil an der Arbeitszeit eines Vollzeitbeschäftigten berücksichtigt. Beschäftigte in Altersteilzeit fließen jeweils mit der Hälfte ihrer regulären Arbeitszeit ein, unabhängig davon, ob sie sich in der Arbeits- oder Freistellungsphase befinden. Auszubildende gehen in die Berechnung überwiegend als Vollzeitbeschäftigte ein. Die

Vollzeitäquivalente werden mit Hilfe des Arbeitszeitfaktors berechnet. In den Tabellen 10, 12, 14, 19, 21 und 24 wurde aus dem Arbeitszeitfaktor je Beschäftigten das jeweilige Vollzeitäquivalent berechnet, wobei zu berücksichtigen ist, dass in den dargestellten Summen Rundungsdifferenzen auftreten können.

Beamtinnen und Beamte: Bedienstete, die - auf Lebenszeit, Zeit, Probe, Widerruf - durch eine Ernennungsurkunde in das Beamtenverhältnis berufen worden sind.

Bezieherinnen und Bezieher von Amtsgehalt (Ministerpräsident, Minister, Ministerinnen, Parlamentarische Staatssekretäre und -sekretärinnen) sowie Wahlbeamte und -beamtinnen (Landrat, -rätin, Bürgermeister, -meisterinnen und Beigeordnete) werden den Beamten ebenfalls zugeordnet.

Richterinnen und Richter: Berufsrichter und -richterinnen im Sinne des Deutschen Richtergesetzes (DRiG), die sowohl bei Gerichten als auch Behörden (z. B. Ministerien) tätig sind; auch zu "Richtern auf Probe" ernannte Gerichtsassessoren.

Nicht zu den Richtern zählen Richter an Gemeindegerechten sowie Richter kraft Auftrags und Staatsanwälte, die statusgemäß Beamte sind.

Soldatinnen und Soldaten: Berufs- und Zeitsoldaten und -soldatinnen der Bundeswehr (nur in Tab. 1 enthalten) im Sinne des Gesetzes über die Rechtsstellung der Soldaten (Soldatengesetz). Freiwillig Wehrdienstleistende werden nicht nachgewiesen.

Arbeitnehmerinnen und Arbeitnehmer: In einem privatrechtlichen Arbeitsvertragsverhältnis stehende Beschäftigte. Hierunter fallen Angestellte und Arbeiter, nicht aber Beamte.

Hierzu zählen auch Arbeitnehmer in Ausbildung, Arbeitnehmer mit Zeitvertrag, Dienstordnungsangestellte der Sozialversicherungsträger und Arbeitnehmer in einzelvertraglichen Beschäftigungsverhältnissen. Personen, die Freiwilligendienste ableisten oder „Arbeitsgelegenheiten mit Aufwandsentschädigung“ (Ein-Euro-Jobs) wahrnehmen, sind generell nicht enthalten.

Dienstordnungsangestellte (DO-Angestellte): Angestellte mit Beamtenbesoldung, die auf Grund einer Dienstordnung bei einem Sozialversicherungsträger beschäftigt sind, einschließlich DO-Angestellten in Ausbildung. Sie werden, wenn nichts anderes angegeben ist, bei den Arbeitnehmern nachgewiesen.

Personal in Ausbildung

Beamtinnen und Beamte in Ausbildung: Bedienstete, die den vorgeschriebenen bzw. üblichen Vorbereitungsdienst ableisten (z. B. Referendare, Inspektor- und Assistentenwärter).

Arbeitnehmerinnen und Arbeitnehmern in Ausbildung: Dazu gehören Auszubildende für Berufe nach dem Berufsbildungsgesetz (BBiG), ferner Pflegepersonal in Aus-

bildung, Referendare, die den Vorbereitungsdienst im Angestelltenverhältnis ableisten, Personen, die für eine Ausbildung im Beamtenverhältnis vorbereitet werden (z. B. Dienstanfänger) und Praktikanten mit Ausbildungsvertrag (Berufspraktikanten im Anerkennungsjahr).

Personal in Ausbildung

Zu Fehlinterpretationen kann es bei der Beurteilung der Ausbildungsleistung der öffentlichen Arbeitgeber kommen. Auf Grund des Stichtages 30. Juni können ganze Ausbildungsjahrgänge die Ausbildung zum Erhebungsstichtag bereits beendet haben mit der Folge, dass die tatsächliche Ausbildungsleistung stichtagsbedingt unterzeichnet wird.

Beschäftigte mit Zeitvertrag: Beamte auf Zeit (Wahlbeamte) und Arbeitnehmer in einem befristeten privatrechtlichen Arbeitsvertragsverhältnis; z. B. Beschäftigte mit Aufgaben von begrenzter Dauer, Saisonkräfte, Aushilfspersonal, Arbeitnehmer in einem öffentlich geförderten Arbeitsverhältnis (werden ab dem Berichtsjahr 2014 nicht mehr als gesondertes Merkmal erfasst und ausgewiesen), Doktoranden, Diplomanden, Werkstudenten (soweit nicht kurzfristig beschäftigt); in der Regel aus einmaligen Mitteln bezahlte Kräfte.

Auszubildende werden gesondert ausgewiesen und sind nicht in der Zahl der Arbeitnehmer mit Zeitvertrag enthalten.

Einstufung: Die Beschäftigten sind bei den einzelnen beamtenrechtlichen Besoldungsgruppen gemäß des aktuellen Sächsischen Besoldungsgesetzes (SächsBesG vom 18. Dezember 2013) oder den tarifvertraglichen Entgeltgruppen des TVöD/TV-L nachgewiesen, die für die Auszahlung der Bezüge bzw. Entgelte zum Zeitpunkt des Berichtsstichtags maßgeblich waren.

Arbeitnehmer, die in Anlehnung an den TVöD/TV-L bezahlt werden und für die eine analoge Anwendung gerechnet ist oder die für Zwecke dieser Statistik den Einstufungen des TVöD zugeordnet werden, sind ebenfalls in den tarifvertraglichen Entgeltgruppen des TVöD bzw. des TV-L enthalten.

Familienzuschlag: Für Beamte, Beamtinnen, Richter und Richterinnen wird neben dem Grundgehalt ein Familienzuschlag gezahlt. Seine Höhe ist abhängig vom Familienstand und der Zahl der berücksichtigten Kinder.

Der Zuordnung der Gemeinden zu den **Gemeindegrößenklassen** (siehe Tabelle 22) und der Darstellung des Vollzeitäquivalents der Beschäftigten der Gemeinden/Gemeindeverbände **je 1 000 Einwohner** (Tabelle 24) liegen das vorläufige Fortschreibungsergebnis der Bevölkerung am 30. Juni 2014 auf Basis der endgültigen Ergebnisse des Zensus 2011 und der Gebietsstand am 30. Juni 2014 zu Grunde.

Übersicht der Ebenen und Beschäftigungsbereiche in der Personalstandstatistik

Öffentlicher Dienst

Landesbereich

Land

11 = Kernhaushalt ¹⁾

12 = Sonderrechnungen ohne Krankenhäuser ²⁾
(Staatsbetriebe)

13 = Landeskrankenhäuser ³⁾

Rechtlich selbstständige Einrichtungen in öffentlich-rechtlicher Rechtsform

47 = Rechtlich selbstständige öffentlich-rechtliche Einrichtungen (ohne Sozialversicherungsträger) und deren unselbstständige Einrichtungen

Kommunaler Bereich

Gemeinden/Gemeindeverbände

21 = Kernhaushalte ¹⁾

22 = Sonderrechnungen ohne Krankenhäuser ²⁾
(Eigenbetriebe)

23 = Krankenhäuser der Gemeinden/Gemeindeverbände ³⁾

Rechtlich selbstständige Einrichtungen in öffentlich-rechtlicher Rechtsform

24 = Zweckverbände

Sozialversicherungsträger unter Aufsicht des Landes

41 = Krankenversicherung
(ohne Betriebskrankenkassen privater Unternehmen)

42 = Unfallversicherung

43 = Rentenversicherung

- 1) Im Haushalt brutto geführte Ämter, Behörden, Gerichte und Einrichtungen.
- 2) Als Sonderrechnung geführte rechtlich unselbstständige Einrichtungen.
- 3) Als Sonderrechnung geführte rechtlich unselbstständige Krankenhäuser.

Abb. 1 Beschäftigte im öffentlichen Dienst des Freistaates Sachsen am 30. Juni 2000 bis 2014 nach Art des Beschäftigungsverhältnisses und Geschlecht



Abb. 2 Beschäftigte im öffentlichen Dienst des Freistaates Sachsen am 30. Juni 2014 nach Ebenen und Beschäftigungsbereichen in Prozent



Abb. 3 Entwicklung der Zahl der Beschäftigten im öffentlichen Dienst des Freistaates Sachsen seit 30. Juni 2000 bis 2014 nach ausgewählten Beschäftigungsbereichen und Geschlecht ¹⁾

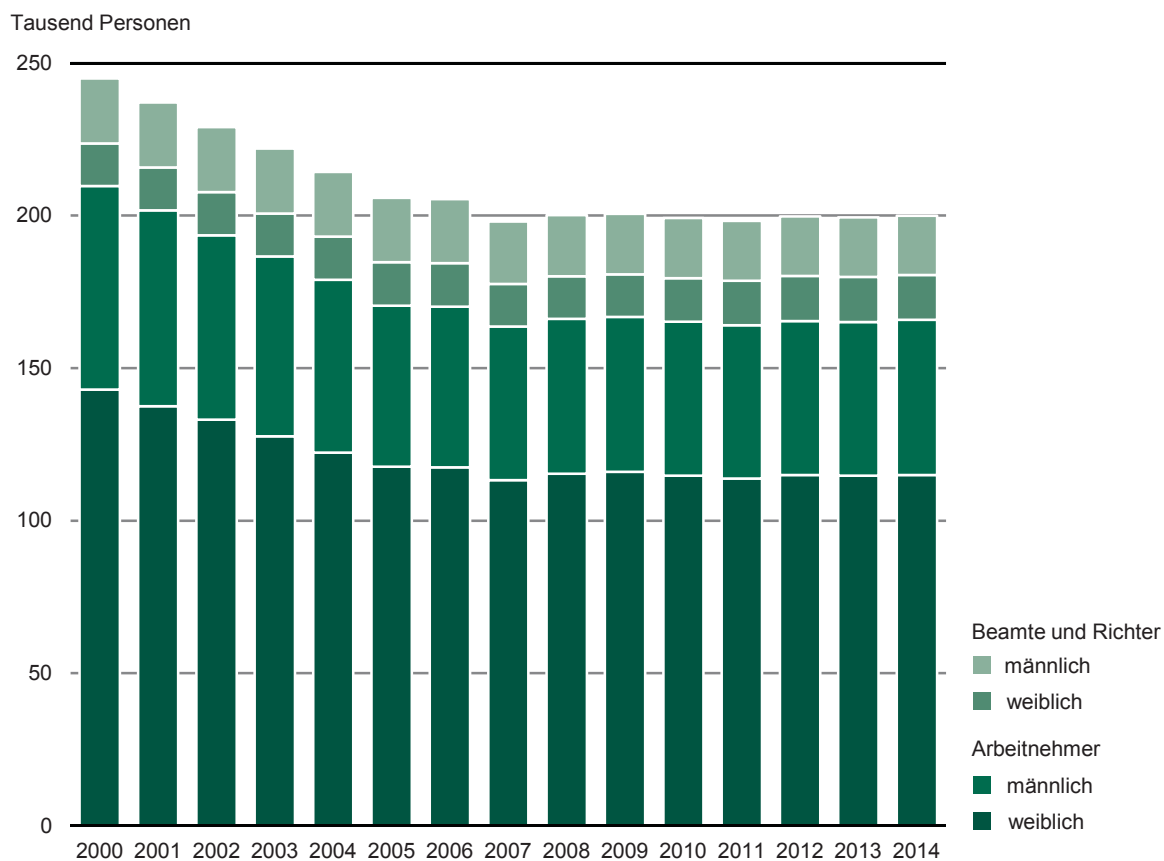

1) 2009 - Veränderungen im Personalstand auf Grund der zum 1. August 2008 vollzogenen Verwaltungsreform (Funktionalreform und Kreisgebietsneugliederung)

Abb. 4 Beschäftigte im öffentlichen Dienst des Freistaates Sachsen am 30. Juni 2014 nach Art, Geschlecht und Umfang des Beschäftigungsverhältnisses in Prozent

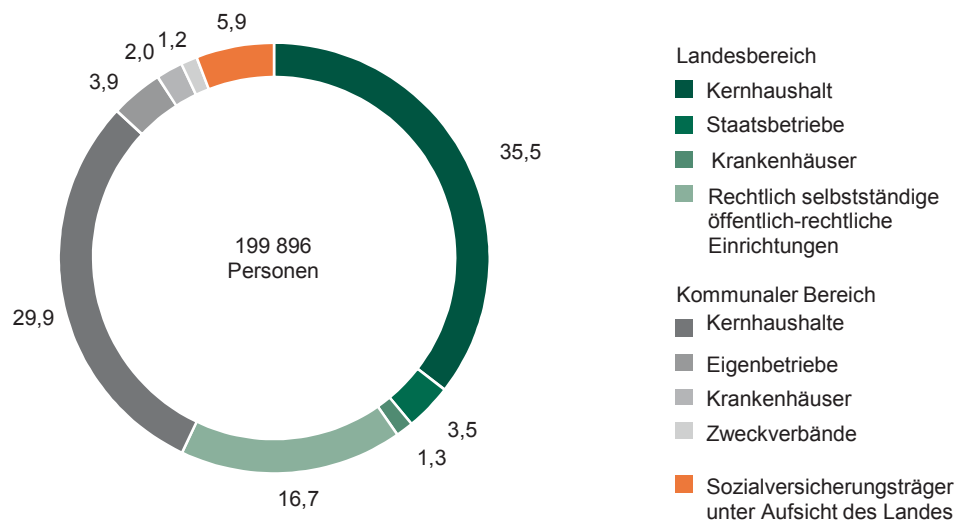
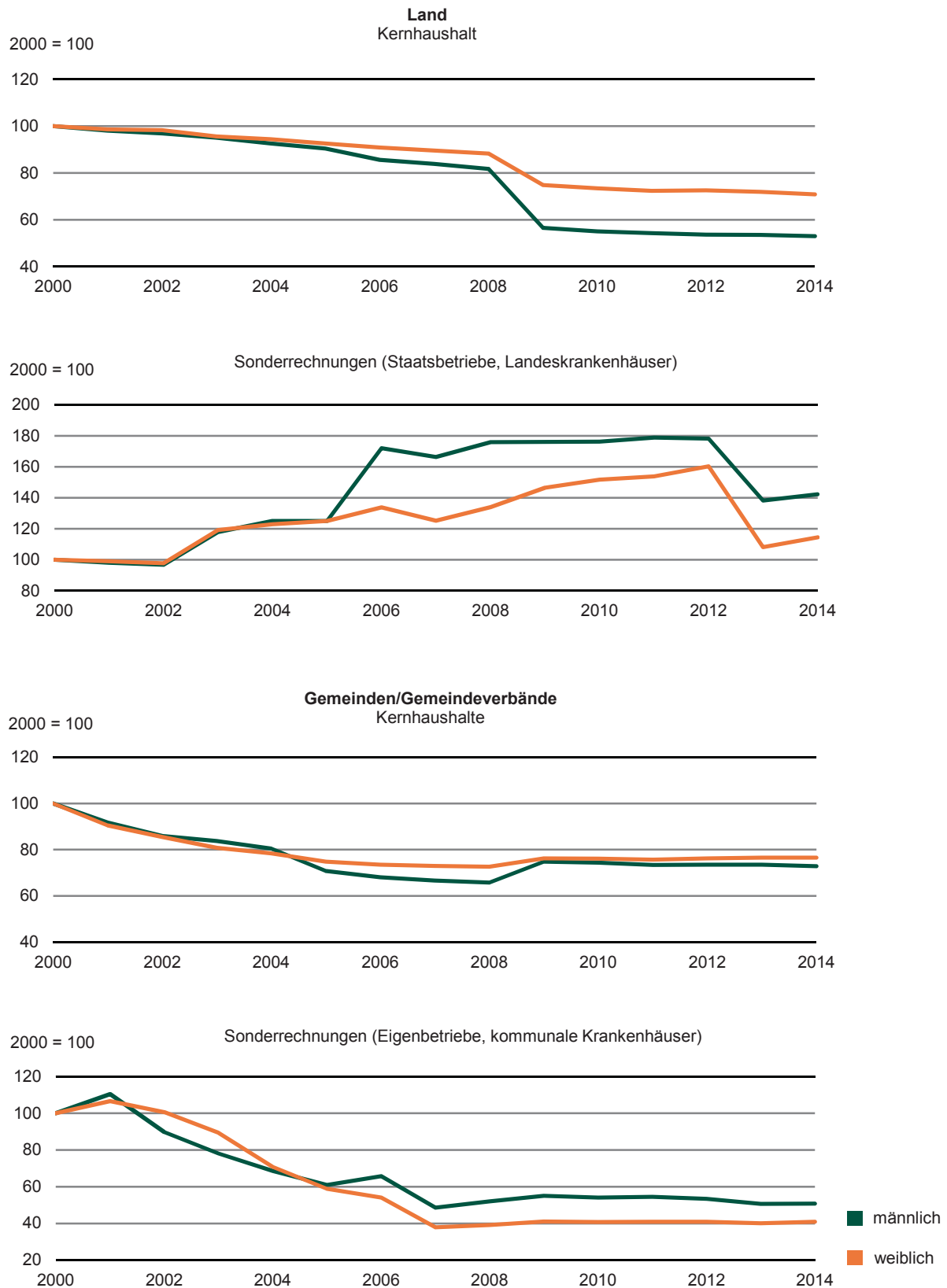

Abb. 5 Beamte und Richter im öffentlichen Dienst des Freistaates Sachsen am 30. Juni 2014 nach Geschlecht und zusammengefassten Besoldungsgruppen



Abb. 6 Arbeitnehmer im öffentlichen Dienst des Freistaates Sachsen am 30. Juni 2014 nach Geschlecht und zusammengefassten Entgeltgruppen

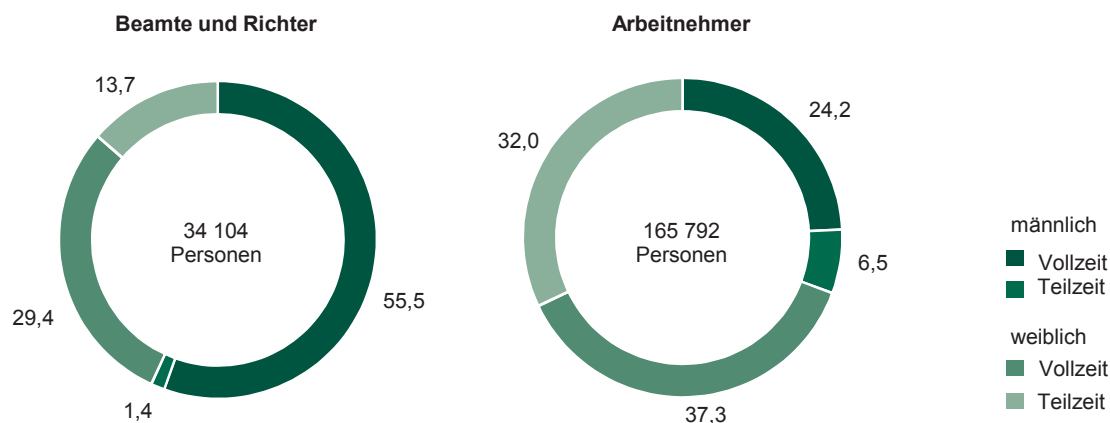

1) einschließlich außertarifliche Arbeitnehmer

2) beinhaltet Tarifverträge, die nicht dem TVöD/TV-L zugeordnet wurden und Arbeitnehmer in einzelvertraglichen Beschäftigungsverhältnissen sowie Dienstordnungsangestellte der Sozialversicherungsträger und Arbeitnehmer in Ausbildung

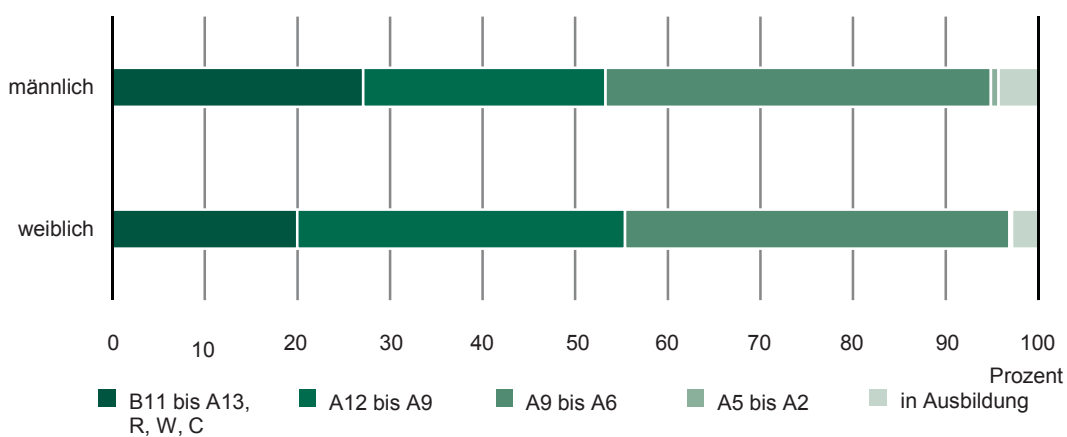
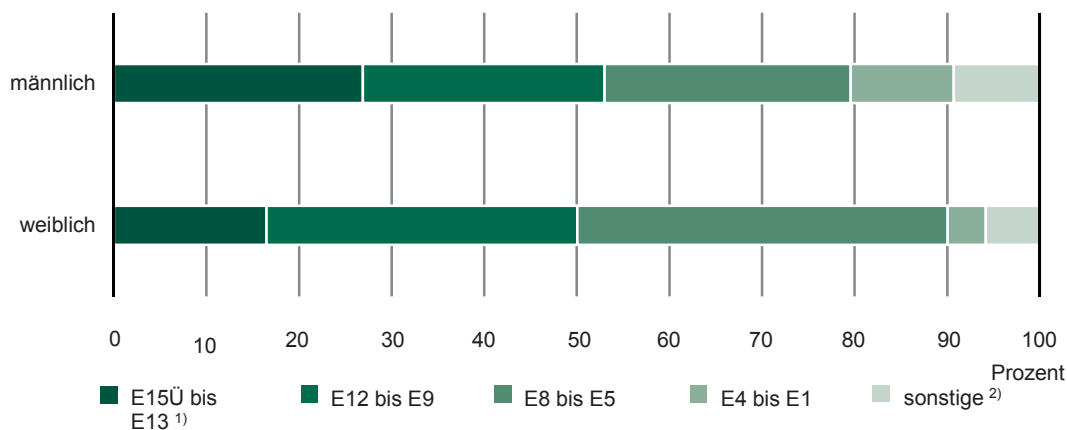
Abb. 7 Altersaufbau der Beschäftigten im öffentlichen Dienst des Freistaates Sachsen am 30. Juni 2014 nach Geschlecht und Art des Beschäftigungsverhältnisses



Abb. 8 Beschäftigte im Kernhaushalt des Landes des Freistaates Sachsen am 30. Juni 2014 nach Einzelplänen des Landeshaushaltes in Prozent



1) Sächsischer Landtag, Sächsische Staatskanzlei, Sächsischer Rechnungshof

Abb. 9 Beschäftigte in Kernhaushalten der Gemeinden/Gemeindeverbände des Freistaates Sachsen am 30. Juni 2014 nach Aufgabenbereichen (Produktbereichen) in Prozent

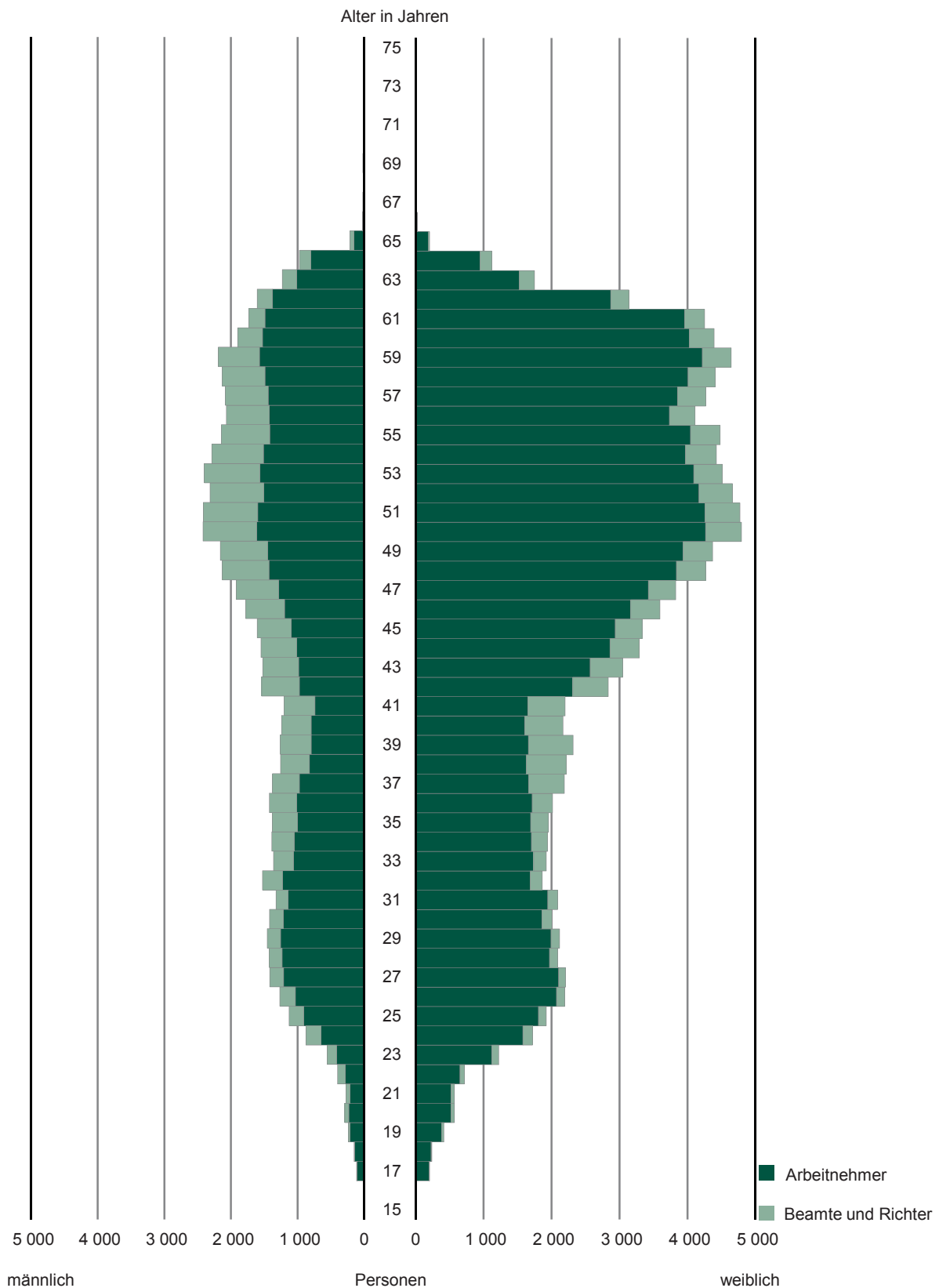
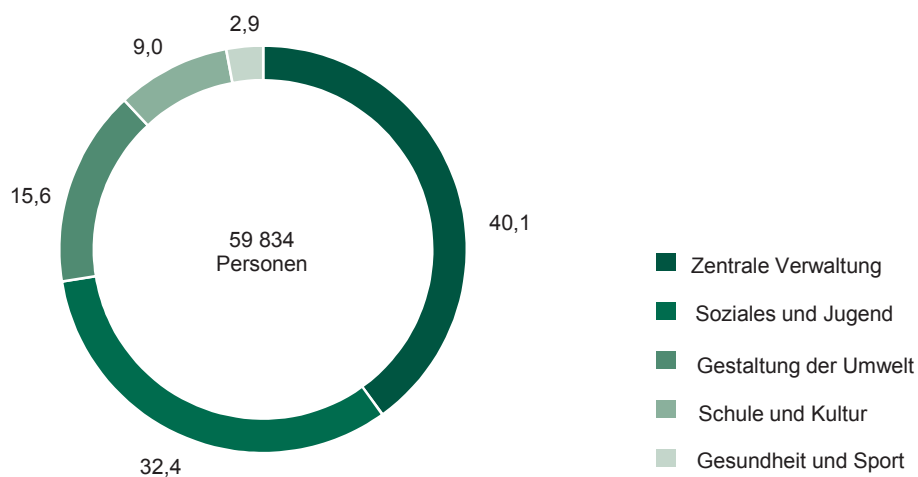

1. Beschäftigte im öffentlichen Dienst ¹⁾ am 30. Juni 2000 bis 2014 nach Ebenen und Art des Beschäftigungsverhältnisses (einschließlich Bundesbereich)

Jahr (30. Juni)	Insgesamt	Bundes- bereich ²⁾	Landes- bereich ³⁾	Kommunaler Bereich ⁴⁾	Sozial- versicherungs- träger ⁵⁾
Insgesamt					
2000	272 714	16 523	127 327	109 130	19 734
2001	264 555	16 473	124 886	103 950	19 246
2002	256 868	16 682	123 951	96 833	19 402
2003	250 474	16 984	122 991	90 752	19 747
2004	242 213	16 756	122 024	84 185	19 248
2005	234 449	16 777	120 727	76 887	20 058
2006	234 985	17 144	119 440	75 033	23 368
2007	227 516	16 560	117 349	69 955	23 652
2008	227 805	14 871	117 169	70 133	25 632
2009	227 075	13 631	112 973	74 820	25 651
2010	226 607	13 191	112 748	74 592	26 076
2011	224 613	13 064	112 620	74 107	24 822
2012	225 086	12 912	113 888	74 265	24 021
2013	224 712	12 964	113 429	74 158	24 161
2014	225 032	12 895	114 033	74 134	23 970
Beamt(e)/innen, Richter/innen, Berufs- und Zeitsoldaten/innen					
2000	47 109	10 748	31 996	3 111	1 254
2001	47 281	10 876	32 032	3 138	1 235
2002	47 643	11 168	32 194	3 072	1 209
2003	47 941	11 311	32 138	3 178	1 314
2004	47 811	11 246	32 113	3 176	1 276
2005	47 653	11 184	32 006	3 223	1 240
2006	48 030	11 693	31 707	3 203	1 427
2007	46 973	11 368	30 999	3 233	1 373
2008	45 281	10 206	30 535	3 216	1 324
2009	44 111	9 258	29 730	3 816	1 307
2010	43 867	8 949	29 709	3 884	1 325
2011	43 991	8 881	29 893	3 917	1 300
2012	43 961	8 795	29 962	3 939	1 265
2013	44 066	8 921	30 004	3 872	1 269
2014	43 893	8 891	29 944	3 818	1 240
Arbeitnehmer/innen					
2000	225 605	5 775	95 331	106 019	18 480
2001	217 274	5 597	92 854	100 812	18 011
2002	209 225	5 514	91 757	93 761	18 193
2003	202 533	5 673	90 853	87 574	18 433
2004	194 402	5 510	89 911	81 009	17 972
2005	186 796	5 593	88 721	73 664	18 818
2006	186 955	5 451	87 733	71 830	21 941
2007	180 543	5 192	86 350	66 722	22 279
2008	182 524	4 665	86 634	66 917	24 308
2009	182 964	4 373	83 243	71 004	24 344
2010	182 740	4 242	83 039	70 708	24 751
2011	180 622	4 183	82 727	70 190	23 522
2012	181 125	4 117	83 926	70 326	22 756
2013	180 646	4 043	83 425	70 286	22 892
2014	181 139	4 004	84 089	70 316	22 730

1) einschließlich Beschäftigte in Ausbildung

2) Kernhaushalt und Sonderrechnungen des Bundes (einschl. Bundeseisenbahnvermögen) sowie rechtlich selbstständige öffentlich-rechtliche Einrichtungen unter Aufsicht des Bundes (soweit erfasst) ohne Sozialversicherungsträger und Bundesagentur für Arbeit; außer Beamt(e)/innen der Postnachfolgeunternehmen, diese werden aufgrund der Privatisierung nicht mehr zum öff. Dienst gezählt

3) Kernhaushalt und Sonderrechnungen des Landes sowie rechtlich selbstständige öffentlich-rechtliche Einrichtungen unter Aufsicht des Landes (soweit erfasst) ohne Sozialversicherungsträger; 2009 - Personalstand nach Verwaltungsreform

4) Kernhaushalte und Sonderrechnungen der Gemeinden/Gemeindeverbände sowie Zweckverbände; 2009 - Personalstand nach Verwaltungsreform (Funktionalreform und Kreisgebietsneugliederung)

5) Sozialversicherungsträger unter Bundes- und Landesaufsicht und Bundesagentur für Arbeit;

ab 2005 - einschließlich Betriebskrankenkassen privater Unternehmen unter Bundesaufsicht;

ab 2006 - einschließlich Deutscher Rentenversicherung Mitteldeutschland (Sachsen, Sachsen-Anhalt und Thüringen)

unter Aufsicht des Landes Sachsen;

ab 2008 - einschließlich AOK PLUS (Sachsen und Thüringen) unter Aufsicht des Landes Sachsen

2. Beschäftigte im öffentlichen Dienst am 30. Juni 2014 nach Beschäftigungsbereichen, Geschlecht, Art und Dauer des Beschäftigungsverhältnisses

Beschäftigungsbereich	männlich = m weiblich = w insgesamt = i	Insgesamt	Beamte und Richter			Arbeitnehmer		
			zu- sammen	darunter		zu- sammen	darunter	
				mit Zeit- vertrag	in Aus- bildung		mit Zeit- vertrag ¹⁾	in Aus- bildung
Insgesamt	m	70 230	19 403	379	829	50 827	11 499	1 753
	w	129 666	14 701	66	419	114 965	13 570	3 836
	i	199 896	34 104	445	1 248	165 792	25 069	5 589
Landesbereich	m	44 318	16 711	25	791	27 607	9 346	1 127
	w	69 715	13 233	6	417	56 482	9 329	2 518
	i	114 033	29 944	31	1 208	84 089	18 675	3 645
Land	m	29 688	15 231	-	791	14 457	1 357	796
	w	50 887	12 798	-	417	38 089	2 246	1 745
	i	80 575	28 029	-	1 208	52 546	3 603	2 541
Kernhaushalt	m	24 928	14 692	-	770	10 236	762	591
	w	45 969	12 484	-	409	33 485	1 470	1 585
	i	70 897	27 176	-	1 179	43 721	2 232	2 176
Sonderrechnungen	m	4 760	539	-	21	4 221	595	205
	w	4 918	314	-	8	4 604	776	160
	i	9 678	853	-	29	8 825	1 371	365
Staatsbetriebe	m	3 948	538	-	21	3 410	464	174
	w	3 086	314	-	8	2 772	537	89
	i	7 034	852	-	29	6 182	1 001	263
Krankenhäuser	m	812	1	-	-	811	131	31
	w	1 832	-	-	-	1 832	239	71
	i	2 644	1	-	-	2 643	370	102
Rechtlich selbstständige öffentlich-rechtliche Einrichtungen	m	14 630	1 480	25	-	13 150	7 989	331
	w	18 828	435	6	-	18 393	7 083	773
	i	33 458	1 915	31	-	31 543	15 072	1 104
Kommunaler Bereich	m	24 000	2 563	354	38	21 437	2 054	513
	w	50 134	1 255	60	2	48 879	3 778	965
	i	74 134	3 818	414	40	70 316	5 832	1 478
Gemeinden/Gemeindeverbände	m	22 540	2 562	354	38	19 978	1 985	463
	w	49 137	1 251	60	2	47 886	3 713	956
	i	71 677	3 813	414	40	67 864	5 698	1 419
Kernhaushalte	m	18 442	2 556	354	38	15 886	1 200	368
	w	41 392	1 245	60	2	40 147	2 791	733
	i	59 834	3 801	414	40	56 033	3 991	1 101
Sonderrechnungen	m	4 098	6	-	-	4 092	785	95
	w	7 745	6	-	-	7 739	922	223
	i	11 843	12	-	-	11 831	1 707	318
Eigenbetriebe	m	3 097	6	-	-	3 091	602	47
	w	4 767	6	-	-	4 761	579	34
	i	7 864	12	-	-	7 852	1 181	81
Krankenhäuser	m	1 001	-	-	-	1 001	183	48
	w	2 978	-	-	-	2 978	343	189
	i	3 979	-	-	-	3 979	526	237
Zweckverbände	m	1 460	1	-	-	1 459	69	50
	w	997	4	-	-	993	65	9
	i	2 457	5	-	-	2 452	134	59
Sozialversicherungsträger unter Aufsicht des Landes	m	1 912	129	-	-	1 783	99	113
	w	9 817	213	-	-	9 604	463	353
	i	11 729	342	-	-	11 387	562	466
Krankenversicherung	m	1 188	-	-	-	1 188	93	59
	w	6 108	-	-	-	6 108	443	186
	i	7 296	-	-	-	7 296	536	245
Unfallversicherung	m	41	-	-	-	41	4	-
	w	127	-	-	-	127	14	-
	i	168	-	-	-	168	18	-
Rentenversicherung	m	683	129	-	-	554	2	54
	w	3 582	213	-	-	3 369	6	167
	i	4 265	342	-	-	3 923	8	221

1) einschließlich Arbeitnehmer/innen in einem öffentlich geförderten Arbeitsverhältnis

3. Vollzeitbeschäftigte im öffentlichen Dienst am 30. Juni 2014 nach Beschäftigungsbereichen, Geschlecht, Art und Dauer des Beschäftigungsverhältnisses

Beschäftigungsbereich	männlich = m weiblich = w insgesamt = i	Insgesamt	Beamte und Richter			Arbeitnehmer		
			zu- sammen	darunter		zu- sammen	darunter	
				mit Zeit- vertrag	in Aus- bildung		mit Zeit- vertrag ¹⁾	in Aus- bildung
Insgesamt	m	59 053	18 926	378	828	40 127	7 238	1 746
	w	71 873	10 034	66	418	61 839	6 500	3 821
	i	130 926	28 960	444	1 246	101 966	13 738	5 567
Landesbereich	m	37 953	16 362	24	790	21 591	5 867	1 127
	w	43 154	9 036	6	416	34 118	4 639	2 514
	i	81 107	25 398	30	1 206	55 709	10 506	3 641
Land	m	27 095	14 901	-	790	12 194	1 088	796
	w	32 431	8 667	-	416	23 764	1 429	1 741
	i	59 526	23 568	-	1 206	35 958	2 517	2 537
Kernhaushalt	m	22 992	14 376	-	769	8 616	604	591
	w	29 329	8 466	-	408	20 863	962	1 585
	i	52 321	22 842	-	1 177	29 479	1 566	2 176
Sonderrechnungen	m	4 103	525	-	21	3 578	484	205
	w	3 102	201	-	8	2 901	467	156
	i	7 205	726	-	29	6 479	951	361
Staatsbetriebe	m	3 517	524	-	21	2 993	415	174
	w	2 193	201	-	8	1 992	376	89
	i	5 710	725	-	29	4 985	791	263
Krankenhäuser	m	586	1	-	-	585	69	31
	w	909	-	-	-	909	91	67
	i	1 495	1	-	-	1 494	160	98
Rechtlich selbstständige	m	10 858	1 461	24	-	9 397	4 779	331
öffentlich-rechtliche	w	10 723	369	6	-	10 354	3 210	773
Einrichtungen	i	21 581	1 830	30	-	19 751	7 989	1 104
Kommunaler Bereich	m	19 437	2 449	354	38	16 988	1 283	506
	w	23 137	878	60	2	22 259	1 507	954
	i	42 574	3 327	414	40	39 247	2 790	1 460
Gemeinden/Gemeindeverbände	m	18 169	2 448	354	38	15 721	1 222	456
	w	22 572	874	60	2	21 698	1 474	945
	i	40 741	3 322	414	40	37 419	2 696	1 401
Kernhaushalte	m	14 935	2 445	354	38	12 490	698	362
	w	18 778	869	60	2	17 909	1 037	723
	i	33 713	3 314	414	40	30 399	1 735	1 085
Sonderrechnungen	m	3 234	3	-	-	3 231	524	94
	w	3 794	5	-	-	3 789	437	222
	i	7 028	8	-	-	7 020	961	316
Eigenbetriebe	m	2 380	3	-	-	2 377	375	47
	w	2 008	5	-	-	2 003	233	34
	i	4 388	8	-	-	4 380	608	81
Krankenhäuser	m	854	-	-	-	854	149	47
	w	1 786	-	-	-	1 786	204	188
	i	2 640	-	-	-	2 640	353	235
Zweckverbände	m	1 268	1	-	-	1 267	61	50
	w	565	4	-	-	561	33	9
	i	1 833	5	-	-	1 828	94	59
Sozialversicherungsträger	m	1 663	115	-	-	1 548	88	113
unter Aufsicht des Landes	w	5 582	120	-	-	5 462	354	353
	i	7 245	235	-	-	7 010	442	466
Krankenversicherung	m	1 060	-	-	-	1 060	83	59
	w	3 440	-	-	-	3 440	337	186
	i	4 500	-	-	-	4 500	420	245
Unfallversicherung	m	33	-	-	-	33	3	-
	w	71	-	-	-	71	12	-
	i	104	-	-	-	104	15	-
Rentenversicherung	m	570	115	-	-	455	2	54
	w	2 071	120	-	-	1 951	5	167
	i	2 641	235	-	-	2 406	7	221

1) einschließlich Arbeitnehmer/innen in einem öffentlich geförderten Arbeitsverhältnis

4. Teilzeitbeschäftigte im öffentlichen Dienst ¹⁾ am 30. Juni 2014 nach Beschäftigungsbereichen, Geschlecht, Art und Dauer des Beschäftigungsverhältnisses

Beschäftigungsbereich	männlich = m weiblich = w insgesamt = i	Insgesamt	Beamte und Richter			Arbeitnehmer		
			zu- sammen	darunter		zu- sammen	darunter	
				auf Dauer	mit Zeit- vertrag		auf Dauer	mit Zeit- vertrag ²⁾
Insgesamt	m	11 177	477	475	1	10 700	6 432	4 261
	w	57 793	4 667	4 666	-	53 126	46 041	7 070
	i	68 970	5 144	5 141	1	63 826	52 473	11 331
Landesbereich	m	6 365	349	347	1	6 016	2 537	3 479
	w	26 561	4 197	4 196	-	22 364	17 670	4 690
	i	32 926	4 546	4 543	1	28 380	20 207	8 169
Land	m	2 593	330	329	-	2 263	1 994	269
	w	18 456	4 131	4 130	-	14 325	13 504	817
	i	21 049	4 461	4 459	-	16 588	15 498	1 086
Kernhaushalt	m	1 936	316	315	-	1 620	1 462	158
	w	16 640	4 018	4 017	-	12 622	12 114	508
	i	18 576	4 334	4 332	-	14 242	13 576	666
Sonderrechnungen	m	657	14	14	-	643	532	111
	w	1 816	113	113	-	1 703	1 390	309
	i	2 473	127	127	-	2 346	1 922	420
Staatsbetriebe	m	431	14	14	-	417	368	49
	w	893	113	113	-	780	619	161
	i	1 324	127	127	-	1 197	987	210
Krankenhäuser	m	226	-	-	-	226	164	62
	w	923	-	-	-	923	771	148
	i	1 149	-	-	-	1 149	935	210
Rechtlich selbstständige öffentlich-rechtliche Einrichtungen	m	3 772	19	18	1	3 753	543	3 210
	w	8 105	66	66	-	8 039	4 166	3 873
	i	11 877	85	84	1	11 792	4 709	7 083
Kommunaler Bereich	m	4 563	114	114	-	4 449	3 671	771
	w	26 997	377	377	-	26 620	24 338	2 271
	i	31 560	491	491	-	31 069	28 009	3 042
Gemeinden/Gemeindeverbände	m	4 371	114	114	-	4 257	3 487	763
	w	26 565	377	377	-	26 188	23 938	2 239
	i	30 936	491	491	-	30 445	27 425	3 002
Kernhaushalte	m	3 507	111	111	-	3 396	2 888	502
	w	22 614	376	376	-	22 238	20 474	1 754
	i	26 121	487	487	-	25 634	23 362	2 256
Sonderrechnungen	m	864	3	3	-	861	599	261
	w	3 951	1	1	-	3 950	3 464	485
	i	4 815	4	4	-	4 811	4 063	746
Eigenbetriebe	m	717	3	3	-	714	487	227
	w	2 759	1	1	-	2 758	2 412	346
	i	3 476	4	4	-	3 472	2 899	573
Krankenhäuser	m	147	-	-	-	147	112	34
	w	1 192	-	-	-	1 192	1 052	139
	i	1 339	-	-	-	1 339	1 164	173
Zweckverbände	m	192	-	-	-	192	184	8
	w	432	-	-	-	432	400	32
	i	624	-	-	-	624	584	40
Sozialversicherungsträger unter Aufsicht des Landes	m	249	14	14	-	235	224	11
	w	4 235	93	93	-	4 142	4 033	109
	i	4 484	107	107	-	4 377	4 257	120
Krankenversicherung	m	128	-	-	-	128	118	10
	w	2 668	-	-	-	2 668	2 562	106
	i	2 796	-	-	-	2 796	2 680	116
Unfallversicherung	m	8	-	-	-	8	7	1
	w	56	-	-	-	56	54	2
	i	64	-	-	-	64	61	3
Rentenversicherung	m	113	14	14	-	99	99	-
	w	1 511	93	93	-	1 418	1 417	1
	i	1 624	107	107	-	1 517	1 516	1

1) einschließlich Beschäftigte in Altersteilzeit

2) einschließlich Arbeitnehmer/innen in einem öffentlich geförderten Arbeitsverhältnis

5. Beschäftigte in Altersteilzeit im öffentlichen Dienst am 30. Juni 2014 nach Beschäftigungsbereichen, Geschlecht und Art des Beschäftigungsverhältnisses

Beschäftigungsbereich	männlich = m weiblich = w insgesamt = i	Insgesamt	Beamte und Richter in Altersteilzeit			Arbeitnehmer in Altersteilzeit		
			Blockmodell während der		Teilzeit- modell	Blockmodell während der		Teilzeit- modell
			Arbeits- phase	Freistellungs- phase		Arbeits- phase	Freistellungs- phase	
Insgesamt	m	2 150	37	125	16	131	1 720	121
	w	6 314	113	305	38	482	5 050	326
	i	8 464	150	430	54	613	6 770	447
Landesbereich	m	772	36	77	15	26	511	107
	w	2 071	108	228	36	30	1 403	266
	i	2 843	144	305	51	56	1 914	373
Land	m	622	31	74	13	23	401	80
	w	1 653	101	219	33	25	1 077	198
	i	2 275	132	293	46	48	1 478	278
Kernhaushalt	m	459	30	73	13	6	274	63
	w	1 509	97	211	33	19	954	195
	i	1 968	127	284	46	25	1 228	258
Sonderrechnungen	m	163	1	1	-	17	127	17
	w	144	4	8	-	6	123	3
	i	307	5	9	-	23	250	20
Staatsbetriebe	m	152	1	1	-	17	116	17
	w	109	4	8	-	6	88	3
	i	261	5	9	-	23	204	20
Krankenhäuser	m	11	-	-	-	-	11	-
	w	35	-	-	-	-	35	-
	i	46	-	-	-	-	46	-
Rechtlich selbstständige öffentlich-rechtliche Einrichtungen	m	150	5	3	2	3	110	27
	w	418	7	9	3	5	326	68
	i	568	12	12	5	8	436	95
Kommunaler Bereich	m	1 207	1	43	-	80	1 070	13
	w	2 832	2	72	1	169	2 541	47
	i	4 039	3	115	1	249	3 611	60
Gemeinden/Gemeindeverbände	m	1 112	1	43	-	61	994	13
	w	2 775	2	72	1	155	2 498	47
	i	3 887	3	115	1	216	3 492	60
Kernhaushalte	m	1 004	1	40	-	57	896	10
	w	2 626	2	72	1	144	2 365	42
	i	3 630	3	112	1	201	3 261	52
Sonderrechnungen	m	108	-	3	-	4	98	3
	w	149	-	-	-	11	133	5
	i	257	-	3	-	15	231	8
Eigenbetriebe	m	99	-	3	-	2	91	3
	w	119	-	-	-	8	106	5
	i	218	-	3	-	10	197	8
Krankenhäuser	m	9	-	-	-	2	7	-
	w	30	-	-	-	3	27	-
	i	39	-	-	-	5	34	-
Zweckverbände	m	95	-	-	-	19	76	-
	w	57	-	-	-	14	43	-
	i	152	-	-	-	33	119	-
Sozialversicherungsträger unter Aufsicht des Landes	m	171	-	5	1	25	139	1
	w	1 411	3	5	1	283	1 106	13
	i	1 582	3	10	2	308	1 245	14
Krankenversicherung	m	78	-	-	-	15	62	1
	w	815	-	-	-	219	591	5
	i	893	-	-	-	234	653	6
Unfallversicherung	m	6	-	-	-	1	5	-
	w	13	-	-	-	1	12	-
	i	19	-	-	-	2	17	-
Rentenversicherung	m	87	-	5	1	9	72	-
	w	583	3	5	1	63	503	8
	i	670	3	10	2	72	575	8

6. Beschäftigte im öffentlichen Dienst ¹⁾ am 30. Juni 2014 nach Beschäftigungsbereichen, Geschlecht und Altersgruppen

Beschäftigungsbereich		Insgesamt	Davon im Alter				
			unter 20	20 - 25	25 - 30	30 - 35	35 - 40
	männlich = m						
	weiblich = w						
	insgesamt = i						
Insgesamt	m	70 230	514	2 403	6 694	7 026	6 702
	w	129 666	865	4 800	10 531	9 823	10 695
	i	199 896	1 379	7 203	17 225	16 849	17 397
Landesbereich	m	44 318	283	1 489	4 951	4 919	4 377
	w	69 715	373	2 212	6 063	5 775	6 408
	i	114 033	656	3 701	11 014	10 694	10 785
Land	m	29 688	180	873	1 830	2 055	2 724
	w	50 887	147	981	2 895	3 079	4 188
	i	80 575	327	1 854	4 725	5 134	6 912
Kernhaushalt	m	24 928	89	693	1 569	1 731	2 323
	w	45 969	94	776	2 561	2 684	3 704
	i	70 897	183	1 469	4 130	4 415	6 027
Sonderrechnungen	m	4 760	91	180	261	324	401
	w	4 918	53	205	334	395	484
	i	9 678	144	385	595	719	885
Staatsbetriebe	m	3 948	85	139	174	229	286
	w	3 086	28	109	176	232	309
	i	7 034	113	248	350	461	595
Krankenhäuser	m	812	6	41	87	95	115
	w	1 832	25	96	158	163	175
	i	2 644	31	137	245	258	290
Rechtlich selbstständige öffentlich-rechtliche Einrichtungen	m	14 630	103	616	3 121	2 864	1 653
	w	18 828	226	1 231	3 168	2 696	2 220
	i	33 458	329	1 847	6 289	5 560	3 873
Kommunaler Bereich	m	24 000	185	793	1 556	1 957	2 137
	w	50 134	322	2 101	3 973	3 562	3 629
	i	74 134	507	2 894	5 529	5 519	5 766
Gemeinden/Gemeindeverbände	m	22 540	154	731	1 457	1 862	2 042
	w	49 137	319	2 085	3 921	3 494	3 529
	i	71 677	473	2 816	5 378	5 356	5 571
Kernhaushalte	m	18 442	121	591	1 144	1 478	1 624
	w	41 392	243	1 638	3 077	2 751	2 791
	i	59 834	364	2 229	4 221	4 229	4 415
Sonderrechnungen	m	4 098	33	140	313	384	418
	w	7 745	76	447	844	743	738
	i	11 843	109	587	1 157	1 127	1 156
Eigenbetriebe	m	3 097	23	89	211	263	272
	w	4 767	12	261	610	480	396
	i	7 864	35	350	821	743	668
Krankenhäuser	m	1 001	10	51	102	121	146
	w	2 978	64	186	234	263	342
	i	3 979	74	237	336	384	488
Zweckverbände	m	1 460	31	62	99	95	95
	w	997	3	16	52	68	100
	i	2 457	34	78	151	163	195
Sozialversicherungsträger unter Aufsicht des Landes	m	1 912	46	121	187	150	188
	w	9 817	170	487	495	486	658
	i	11 729	216	608	682	636	846
Krankenversicherung	m	1 188	27	79	148	116	119
	w	6 108	111	294	423	372	409
	i	7 296	138	373	571	488	528
Unfallversicherung	m	41	-	1	4	1	4
	w	127	-	2	6	6	11
	i	168	-	3	10	7	15
Rentenversicherung	m	683	19	41	35	33	65
	w	3 582	59	191	66	108	238
	i	4 265	78	232	101	141	303

1) einschließlich Beschäftigte in Ausbildung

von ... bis unter ... Jahren						Beschäftigungsbereich	
						m = männlich	
						w = weiblich	
						i = insgesamt	
40 - 45	45 - 50	50 - 55	55 - 60	60 - 65	65 und mehr		
7 058	9 597	11 841	10 619	7 443	333	m	Insgesamt
13 546	19 394	23 171	21 915	14 653	273	w	
20 604	28 991	35 012	32 534	22 096	606	i	
4 353	5 909	7 435	6 363	3 993	246	m	Landesbereich
7 514	10 789	12 086	10 670	7 633	192	w	
11 867	16 698	19 521	17 033	11 626	438	i	
3 174	4 690	6 133	5 100	2 837	92	m	Land
5 530	8 643	10 077	8 921	6 278	148	w	
8 704	13 333	16 210	14 021	9 115	240	i	
2 607	3 877	5 310	4 412	2 241	76	m	Kernhaushalt
4 933	7 871	9 239	8 235	5 737	135	w	
7 540	11 748	14 549	12 647	7 978	211	i	
567	813	823	688	596	16	m	Sonderrechnungen
597	772	838	686	541	13	w	
1 164	1 585	1 661	1 374	1 137	29	i	
450	685	734	616	539	11	m	Staatsbetriebe
312	481	541	466	422	10	w	
762	1 166	1 275	1 082	961	21	i	
117	128	89	72	57	5	m	Krankenhäuser
285	291	297	220	119	3	w	
402	419	386	292	176	8	i	
1 179	1 219	1 302	1 263	1 156	154	m	Rechtlich selbstständige
1 984	2 146	2 009	1 749	1 355	44	w	öffentlich-rechtliche
3 163	3 365	3 311	3 012	2 511	198	i	Einrichtungen
2 423	3 433	4 138	4 007	3 287	84	m	Kommunaler Bereich
4 708	7 120	9 247	9 471	5 929	72	w	
7 131	10 553	13 385	13 478	9 216	156	i	
2 281	3 221	3 879	3 763	3 068	82	m	Gemeinden/Gemeindeverbände
4 602	6 977	9 054	9 272	5 813	71	w	
6 883	10 198	12 933	13 035	8 881	153	i	
1 804	2 554	3 218	3 218	2 630	60	m	Kernhaushalte
3 667	5 755	7 891	8 263	5 256	60	w	
5 471	8 309	11 109	11 481	7 886	120	i	
477	667	661	545	438	22	m	Sonderrechnungen
935	1 222	1 163	1 009	557	11	w	
1 412	1 889	1 824	1 554	995	33	i	
326	518	547	464	370	14	m	Eigenbetriebe
508	711	718	691	372	8	w	
834	1 229	1 265	1 155	742	22	i	
151	149	114	81	68	8	m	Krankenhäuser
427	511	445	318	185	3	w	
578	660	559	399	253	11	i	
142	212	259	244	219	2	m	Zweckverbände
106	143	193	199	116	1	w	
248	355	452	443	335	3	i	
282	255	268	249	163	3	m	Sozialversicherungsträger
1 324	1 485	1 838	1 774	1 091	9	w	unter Aufsicht des Landes
1 606	1 740	2 106	2 023	1 254	12	i	
161	162	168	140	66	2	m	Krankenversicherung
810	926	1 124	1 121	517	1	w	
971	1 088	1 292	1 261	583	3	i	
5	4	6	12	4	-	m	Unfallversicherung
30	19	22	17	14	-	w	
35	23	28	29	18	-	i	
116	89	94	97	93	1	m	Rentenversicherung
484	540	692	636	560	8	w	
600	629	786	733	653	9	i	

7. Beschäftigte im öffentlichen Dienst am 30. Juni 2014 nach Einstufungen und Ebenen

Einstufungen	Beschäftigte				Darunter Frauen			
	ins- gesamt	Landes- bereich	kommun- aler Bereich	Sozialver- sicherungs- träger	zu- sammen	Landes- bereich	kommun- aler Bereich	Sozialver- sicherungs- träger
Beamte(e)/innen, Richter/innen								
Besoldungsordnung B	390	238	150	2	63	46	16	1
Besoldungsordnung R	1 440	1 440	-	-	627	627	-	-
Besoldungsordnung C, W	1 711	1 711	-	-	309	309	-	-
A16	451	318	127	6	100	75	25	-
A15	1 132	935	190	7	397	343	51	3
A14	1 513	1 246	247	20	702	604	91	7
A13	1 558	1 338	206	14	740	640	95	5
A12	1 996	1 794	181	21	814	722	85	7
A11	4 156	3 485	471	200	2 182	1 801	238	143
A10	2 817	2 398	347	72	1 606	1 363	196	47
A9	6 069	5 514	555	-	2 071	1 903	168	-
A8	5 877	5 122	755	-	2 929	2 765	164	-
A7	3 056	2 541	515	-	1 383	1 289	94	-
A6	488	454	34	-	319	289	30	-
A5 - A2	202	202	-	-	40	40	-	-
in Ausbildung	1 248	1 208	40	-	419	417	2	-
Zusammen	34 104	29 944	3 818	342	14 701	13 233	1 255	213
Arbeitnehmer/innen								
Außertariflich, E15Ü	1 384	1 071	280	33	405	315	74	16
E15	1 628	1 011	500	117	789	440	273	76
E14	5 062	4 258	648	156	2 595	2 155	343	97
E13	24 545	23 577	956	12	15 161	14 610	544	7
E12, E12a, S18	2 199	998	865	336	1 054	417	442	195
E11, E11 a,b, S17	17 450	14 190	2 378	882	13 397	11 384	1 396	617
E10, E10a, S15, S16, S16Ü	8 085	3 228	3 561	1 296	5 180	1 821	2 334	1 025
E9, E9a-d, S9 - S14, S11Ü, S12Ü, S13Ü	24 118	7 847	12 337	3 934	18 956	6 013	9 499	3 444
E8, E8a, S6 - S8	24 089	3 324	17 892	2 873	20 685	2 463	15 557	2 665
E7, E7a	5 746	4 266	1 478	2	4 198	3 145	1 053	-
E6, S5	14 300	6 021	7 540	739	11 463	4 881	5 896	686
E5, S4	15 349	4 913	9 998	438	9 630	3 163	6 084	383
E4, E4a, S3	3 686	925	2 748	13	763	365	398	-
E3, E3a	4 097	1 222	2 845	30	2 059	761	1 272	26
E2, E2Ü, S2	2 195	546	1 642	7	1 610	409	1 195	6
E1	433	60	373	-	319	49	270	-
Sonstige ¹⁾	5 837	2 987	2 797	53	2 865	1 573	1 284	8
in Ausbildung	5 589	3 645	1 478	466	3 836	2 518	965	353
Zusammen	165 792	84 089	70 316	11 387	114 965	56 482	48 879	9 604
Insgesamt	199 896	114 033	74 134	11 729	129 666	69 715	50 134	9 817

1) beinhaltet Tarifverträge, die nicht dem TVöD/TV-L zugeordnet wurden und Arbeitnehmer in einzelvertraglichen Beschäftigungsverhältnissen sowie Dienstordnungsangestellte der Sozialversicherungsträger

8. Durchschnittsalter der Beschäftigten im öffentlichen Dienst ¹⁾ am 30. Juni 2014 nach ausgewählten Merkmalen und Geschlecht

Merkmal	Insgesamt	Männlich	Weiblich
Insgesamt	45,8	45,1	46,1
Beschäftigungsbereich			
Landesbereich	45,2	44,4	45,7
Land	47,3	46,6	47,7
darunter			
Kernhaushalt	47,5	46,7	47,9
Rechtlich selbstständige öffentlich-rechtliche Einrichtungen	40,1	39,7	40,4
Kommunaler Bereich	46,6	46,7	46,5
Gemeinden/Gemeindeverbände	46,6	46,7	46,5
darunter			
Kernhaushalte	47,1	47,0	47,1
Zweckverbände	47,1	46,7	47,6
Sozialversicherungsträger unter Aufsicht des Landes	46,1	43,2	46,6
Art des Beschäftigungsverhältnisses			
Beamte und Richter	45,9	46,1	45,7
Arbeitnehmer	45,7	44,8	46,1

1) einschließlich Beschäftigte in Ausbildung

9. Durchschnittsalter der Beschäftigten des Landes ¹⁾ am 30. Juni 2014 nach Einzelplänen des Landeshaushaltes und Geschlecht

Einzelplan	Insgesamt	Männlich	Weiblich
Insgesamt	48,3	47,8	48,6
Sächsischer Landtag	48,0	50,2	46,4
Sächsische Staatskanzlei	45,4	47,0	44,3
Sächsisches Staatsministerium des Innern	46,0	46,3	45,5
Sächsisches Staatsministerium der Finanzen	46,7	45,0	47,3
Sächsisches Staatsministerium für Kultus	50,6	51,0	50,5
Sächsisches Staatsministerium der Justiz und für Europa	47,5	48,0	47,3
Sächsisches Staatsministerium für Wirtschaft, Arbeit und Verkehr	47,9	48,0	47,8
Sächsisches Staatsministerium für Soziales und Verbraucherschutz	45,1	44,2	45,5
Sächsisches Staatsministerium für Umwelt und Landwirtschaft	48,5	49,0	47,7
Sächsischer Rechnungshof	48,5	50,5	47,5
Sächsisches Staatsministerium für Wissenschaft und Kunst	46,8	47,5	46,2

1) außer Beschäftigte in Ausbildung

10. Vollzeitäquivalent der Beschäftigten im öffentlichen Dienst am 30. Juni 2014 nach Beschäftigungsbereichen, Geschlecht, Art und Dauer des Beschäftigungsverhältnisses

Beschäftigungsbereich	männlich = m weiblich = w insgesamt = i	Insgesamt	Beamte und Richter			Arbeitnehmer		
			zu- sammen	darunter		zu- sammen	darunter	
				mit Zeit- vertrag	in Aus- bildung		mit Zeit- vertrag ¹⁾	in Aus- bildung
Insgesamt	m	66 285	19 254	378	829	47 032	9 563	1 752
	w	114 354	13 555	66	419	100 799	10 890	3 833
	i	180 639	32 808	444	1 247	147 831	20 452	5 585
Landesbereich	m	41 738	16 600	24	791	25 139	7 614	1 127
	w	62 192	12 202	6	417	49 991	7 278	2 517
	i	103 930	28 801	30	1 207	75 129	14 892	3 644
Land	m	28 960	15 129	-	791	13 831	1 255	796
	w	46 463	11 791	-	417	34 672	1 967	1 744
	i	75 422	26 919	-	1 207	48 503	3 221	2 540
Kernhaushalt	m	24 379	14 593	-	770	9 786	695	591
	w	42 037	11 504	-	409	30 532	1 288	1 585
	i	66 416	26 097	-	1 178	40 319	1 983	2 176
Sonderrechnungen	m	4 581	536	-	21	4 045	559	205
	w	4 426	286	-	8	4 140	679	159
	i	9 007	822	-	29	8 184	1 238	364
Staatsbetriebe	m	3 811	535	-	21	3 276	442	174
	w	2 817	286	-	8	2 530	476	89
	i	6 627	821	-	29	5 806	917	263
Krankenhäuser	m	770	1	-	-	769	118	31
	w	1 610	-	-	-	1 610	203	70
	i	2 380	1	-	-	2 379	321	101
Rechtlich selbstständige öffentlich-rechtliche Einrichtungen	m	12 778	1 471	24	-	11 308	6 359	331
	w	15 729	411	6	-	15 318	5 311	773
	i	28 508	1 882	30	-	26 626	11 670	1 104
Kommunaler Bereich	m	22 733	2 529	354	38	20 204	1 852	512
	w	43 544	1 161	60	2	42 383	3 174	963
	i	66 277	3 690	414	40	62 587	5 026	1 475
Gemeinden/Gemeindeverbände	m	21 335	2 528	354	38	18 806	1 786	462
	w	42 654	1 157	60	2	41 498	3 117	954
	i	63 989	3 685	414	40	60 304	4 903	1 416
Kernhaushalte	m	17 455	2 524	354	38	14 931	1 070	367
	w	35 796	1 151	60	2	34 645	2 320	732
	i	53 250	3 675	414	40	49 576	3 390	1 099
Sonderrechnungen	m	3 880	5	-	-	3 875	716	95
	w	6 859	6	-	-	6 853	798	223
	i	10 739	10	-	-	10 728	1 513	318
Eigenbetriebe	m	2 921	5	-	-	2 917	545	47
	w	4 197	6	-	-	4 191	495	34
	i	7 118	10	-	-	7 108	1 040	81
Krankenhäuser	m	959	-	-	-	959	171	48
	w	2 662	-	-	-	2 662	303	189
	i	3 620	-	-	-	3 620	473	237
Zweckverbände	m	1 399	1	-	-	1 398	67	50
	w	889	4	-	-	885	56	9
	i	2 288	5	-	-	2 283	123	59
Sozialversicherungsträger unter Aufsicht des Landes	m	1 814	125	-	-	1 689	96	113
	w	8 618	192	-	-	8 426	438	353
	i	10 432	317	-	-	10 115	535	466
Krankenversicherung	m	1 141	-	-	-	1 141	91	59
	w	5 392	-	-	-	5 392	419	186
	i	6 533	-	-	-	6 533	509	245
Unfallversicherung	m	37	-	-	-	37	4	-
	w	113	-	-	-	113	14	-
	i	150	-	-	-	150	18	-
Rentenversicherung	m	635	125	-	-	511	2	54
	w	3 113	192	-	-	2 921	6	167
	i	3 748	317	-	-	3 432	8	221

1) einschließlich Arbeitnehmer/innen in einem öffentlich geförderten Arbeitsverhältnis

11. Beschäftigte des öffentlichen Dienstes im Landesbereich ¹⁾ am 30. Juni 2014 nach Dienst-/Arbeitsorten, Geschlecht, Umfang und Art des Beschäftigungsverhältnisses

Dienst-/Arbeitsort ²⁾		Insgesamt	Vollzeitbeschäftigte			Teilzeitbeschäftigte ³⁾		
	männlich = m weiblich = w insgesamt = i		zu- sammen	Beamte und Richter	Arbeit- nehmer	zu- sammen	Beamte und Richter	Arbeit- nehmer
Chemnitz, Stadt	m	4 601	4 049	1 997	2 052	552	54	498
	w	5 692	3 837	1 139	2 698	1 855	477	1 378
	i	10 293	7 886	3 136	4 750	2 407	531	1 876
Erzgebirgskreis	m	1 469	1 270	467	803	199	8	191
	w	2 726	1 732	337	1 395	994	213	781
	i	4 195	3 002	804	2 198	1 193	221	972
Mittelsachsen	m	2 653	2 156	663	1 493	497	8	489
	w	3 804	2 151	384	1 767	1 653	218	1 435
	i	6 457	4 307	1 047	3 260	2 150	226	1 924
Vogtlandkreis	m	1 271	1 091	441	650	180	10	170
	w	2 380	1 436	252	1 184	944	145	799
	i	3 651	2 527	693	1 834	1 124	155	969
Zwickau	m	1 960	1 733	972	761	227	25	202
	w	3 331	2 057	546	1 511	1 274	333	941
	i	5 291	3 790	1 518	2 272	1 501	358	1 143
Dresden, Stadt	m	14 777	12 665	4 780	7 885	2 112	114	1 998
	w	20 381	12 785	2 426	10 359	7 596	1 190	6 406
	i	35 158	25 450	7 206	18 244	9 708	1 304	8 404
Bautzen	m	2 071	1 788	702	1 086	283	21	262
	w	4 280	2 484	520	1 964	1 796	264	1 532
	i	6 351	4 272	1 222	3 050	2 079	285	1 794
Görlitz	m	2 175	1 933	1 121	812	242	19	223
	w	3 475	2 096	495	1 601	1 379	220	1 159
	i	5 650	4 029	1 616	2 413	1 621	239	1 382
Meißen	m	1 258	1 133	484	649	125	8	117
	w	2 644	1 691	341	1 350	953	134	819
	i	3 902	2 824	825	1 999	1 078	142	936
Sächsische Schweiz- Osterzgebirge	m	1 383	1 209	460	749	174	7	167
	w	2 342	1 355	274	1 081	987	155	832
	i	3 725	2 564	734	1 830	1 161	162	999
Leipzig, Stadt	m	8 541	6 997	3 307	3 690	1 544	57	1 487
	w	13 969	8 858	1 700	7 158	5 111	568	4 543
	i	22 510	15 855	5 007	10 848	6 655	625	6 030
Leipzig	m	1 044	956	521	435	88	9	79
	w	2 240	1 276	342	934	964	166	798
	i	3 284	2 232	863	1 369	1 052	175	877
Nordsachsen	m	1 080	943	435	508	137	9	128
	w	2 415	1 374	274	1 100	1 041	110	931
	i	3 495	2 317	709	1 608	1 178	119	1 059
Sachsen	m	44 283	37 923	16 350	21 573	6 360	349	6 011
	w	69 679	43 132	9 030	34 102	26 547	4 193	22 354
	i	113 962	81 055	25 380	55 675	32 907	4 542	28 365
<i>nachrichtlich:</i>								
Dienst-/Arbeitsort außerhalb Sachsens	m	35	30	12	18	5	-	5
	w	36	22	6	16	14	4	10
	i	71	52	18	34	19	4	15

1) Kernhaushalt und Sonderrechnungen des Landes sowie rechtlich selbstständige öffentlich-rechtliche Einrichtungen unter Landesaufsicht ohne Sozialversicherungsträger; einschließlich Beschäftigte in Ausbildung

2) Kreisfreie Städte und Kreisgebiete

3) einschließlich Beschäftigte in Altersteilzeit

**12. Vollzeitäquivalent der Beschäftigten des öffentlichen Dienstes im Landesbereich ¹⁾
am 30. Juni 2014 nach Dienst-/Arbeitsorten, Geschlecht, Art und Dauer des
Beschäftigungsverhältnisses**

Dienst-/Arbeitsort ²⁾		Insgesamt	Beamte und Richter			Arbeitnehmer		
			zu- sammen	darunter		zu- sammen	darunter	
				mit Zeit- vertrag	in Aus- bildung		mit Zeit- vertrag ³⁾	in Aus- bildung
	männlich = m							
	weiblich = w							
	insgesamt = i							
Chemnitz, Stadt	m	4 358	2 034	-	227	2 324	1 045	86
	w	5 129	1 499	-	80	3 630	550	151
	i	9 488	3 534	-	307	5 954	1 595	237
Erzgebirgskreis	m	1 412	471	-	16	941	50	49
	w	2 501	499	-	10	2 002	60	75
	i	3 913	970	-	26	2 943	110	124
Mittelsachsen	m	2 443	667	-	14	1 776	706	54
	w	3 352	550	-	6	2 802	430	99
	i	5 795	1 217	-	20	4 578	1 136	153
Vogtlandkreis	m	1 223	447	-	5	775	55	29
	w	2 149	358	-	6	1 791	70	59
	i	3 372	806	-	11	2 566	125	88
Zwickau	m	1 882	989	-	29	894	139	26
	w	3 012	793	-	46	2 219	106	87
	i	4 894	1 782	-	75	3 112	244	113
Dresden, Stadt	m	13 846	4 857	20	40	8 990	3 508	442
	w	18 017	3 308	6	43	14 708	3 321	893
	i	31 863	8 165	26	83	23 698	6 829	1 335
Bautzen	m	2 005	718	1	26	1 287	127	65
	w	3 855	720	-	37	3 135	215	99
	i	5 860	1 437	1	63	4 422	343	164
Görlitz	m	2 097	1 132	-	97	965	160	31
	w	3 124	663	-	44	2 461	155	81
	i	5 220	1 794	-	141	3 426	315	112
Meißen	m	1 224	490	-	9	734	75	26
	w	2 438	446	-	10	1 992	76	101
	i	3 661	936	-	19	2 726	151	127
Sächsische Schweiz- Osterzgebirge	m	1 330	465	-	27	865	120	54
	w	2 114	392	-	12	1 722	104	62
	i	3 444	857	-	39	2 587	224	116
Leipzig, Stadt	m	7 818	3 350	3	287	4 468	1 514	202
	w	12 254	2 133	-	111	10 121	2 014	624
	i	20 072	5 483	3	398	14 590	3 528	826
Leipzig	m	1 021	527	-	10	493	39	29
	w	2 030	469	-	6	1 561	75	77
	i	3 050	996	-	16	2 054	114	106
Nordsachsen	m	1 046	441	-	4	606	65	34
	w	2 190	363	-	6	1 827	89	109
	i	3 236	803	-	10	2 433	154	143
Sachsen	m	41 706	16 588	24	791	25 118	7 602	1 127
	w	62 163	12 193	6	417	49 970	7 265	2 517
	i	103 869	28 781	30	1 207	75 088	14 867	3 644
<i>nachrichtlich:</i>								
Dienst-/Arbeitsort	m	32	12	-	-	20	12	-
außerhalb Sachsens	w	29	9	-	-	21	13	-
	i	62	21	-	-	41	25	-

1) Kernhaushalt und Sonderrechnungen des Landes sowie rechtlich selbstständige öffentlich-rechtliche Einrichtungen unter Landesaufsicht ohne Sozialversicherungsträger; einschließlich Beschäftigte in Ausbildung

2) Kreisfreie Städte und Kreisgebiete

3) einschließlich Arbeitnehmer/innen in einem öffentlich geförderten Arbeitsverhältnis

13. Beschäftigte des öffentlichen Dienstes im Landesbereich ¹⁾ am 30. Juni 2014 nach Aufgabenbereichen, Geschlecht, Umfang und Art des Beschäftigungsverhältnisses

FKZ	Aufgabenbereich (Haushaltssystematik 2013) männlich = m weiblich = w insgesamt = i	Insgesamt	Vollzeitbeschäftigte			Teilzeitbeschäftigte ²⁾			
			zu- sammen	Beamte und Richter	Arbeit- nehmer	zu- sammen	Beamte und Richter	Arbeit- nehmer	
	Landesbereich	m	44 318	37 953	16 362	21 591	6 365	349	6 016
		w	69 715	43 154	9 036	34 118	26 561	4 197	22 364
		i	114 033	81 107	25 398	55 709	32 926	4 546	28 380
	Land	m	29 688	27 095	14 901	12 194	2 593	330	2 263
		w	50 887	32 431	8 667	23 764	18 456	4 131	14 325
		i	80 575	59 526	23 568	35 958	21 049	4 461	16 588
	Kernhaushalt	m	24 928	22 992	14 376	8 616	1 936	316	1 620
		w	45 969	29 329	8 466	20 863	16 640	4 018	12 622
		i	70 897	52 321	22 842	29 479	18 576	4 334	14 242
0	Allgemeine Dienste	m	16 414	15 967	13 647	2 320	447	267	180
		w	18 187	12 610	7 554	5 056	5 577	3 869	1 708
		i	34 601	28 577	21 201	7 376	6 024	4 136	1 888
01	Politische Führung und zentrale Verwaltung	m	2 052	1 921	1 022	899	131	43	88
		w	3 806	2 577	755	1 822	1 229	432	797
		i	5 858	4 498	1 777	2 721	1 360	475	885
011	Politische Führung	m	1 296	1 221	775	446	75	27	48
		w	2 058	1 380	514	866	678	336	342
		i	3 354	2 601	1 289	1 312	753	363	390
012	Innere Verwaltung	m	689	637	242	395	52	16	36
		w	1 452	1 004	240	764	448	94	354
		i	2 141	1 641	482	1 159	500	110	390
014	Statistischer Dienst	m	67	63	5	58	4	-	4
		w	296	193	1	192	103	2	101
		i	363	256	6	250	107	2	105
04	Öffentliche Sicherheit und Ordnung	m	9 917	9 826	9 109	717	91	49	42
		w	4 018	3 319	2 236	1 083	699	526	173
		i	13 935	13 145	11 345	1 800	790	575	215
042	Polizei	m	9 758	9 671	8 996	675	87	46	41
		w	3 941	3 272	2 204	1 068	669	499	170
		i	13 699	12 943	11 200	1 743	756	545	211
044	Brandschutz	m	41	41	15	26	-	-	-
		w	11	8	1	7	3	1	2
		i	52	49	16	33	3	1	2
047	Schutz der Verfassung	m	118	114	98	16	4	3	1
		w	66	39	31	8	27	26	1
		i	184	153	129	24	31	29	2
05	Rechtsschutz	m	2 995	2 915	2 365	550	80	50	30
		w	5 164	3 842	2 100	1 742	1 322	842	480
		i	8 159	6 757	4 465	2 292	1 402	892	510
051	Gerichte und Staatsanwaltschaften	m	1 794	1 734	1 356	378	60	46	14
		w	4 565	3 349	1 787	1 562	1 216	802	414
		i	6 359	5 083	3 143	1 940	1 276	848	428
056	Justizvollzugsanstalten	m	1 201	1 181	1 009	172	20	4	16
		w	599	493	313	180	106	40	66
		i	1 800	1 674	1 322	352	126	44	82
06	Finanzverwaltung	m	1 450	1 305	1 151	154	145	125	20
		w	5 199	2 872	2 463	409	2 327	2 069	258
		i	6 649	4 177	3 614	563	2 472	2 194	278
061	Steuer- und Zollverwaltung	m	1 450	1 305	1 151	154	145	125	20
		w	5 199	2 872	2 463	409	2 327	2 069	258
		i	6 649	4 177	3 614	563	2 472	2 194	278

1) Kernhaushalt und Sonderrechnungen des Landes sowie rechtlich selbstständige öffentlich-rechtliche Einrichtungen unter Landesaufsicht ohne Sozialversicherungsträger; einschließlich Beschäftigte in Ausbildung

2) einschließlich Beschäftigte in Altersteilzeit

Noch: 13. Beschäftigte des öffentlichen Dienstes im Landesbereich ¹⁾ am 30. Juni 2014 nach
Aufgabenbereichen, Geschlecht, Umfang und Art des Beschäftigungsverhältnisses

FKZ	Aufgabenbereich (Haushaltssystematik 2013) männlich = m weiblich = w insgesamt = i		Insgesamt	Vollzeitbeschäftigte			Teilzeitbeschäftigte ²⁾		
				zu- sammen	Beamte und Richter	Arbeit- nehmer	zu- sammen	Beamte und Richter	Arbeit- nehmer
1	Bildungswesen, Wissenschaft, Forschung, kulturelle Angelegenheiten	m w i	7 284 26 470 33 754	5 880 15 730 21 610	536 759 1 295	5 344 14 971 20 315	1 404 10 740 12 144	33 96 129	1 371 10 644 12 015
11/12	Allgemeinbildende und berufliche Schulen	m w i	7 130 26 245 33 375	5 738 15 592 21 330	487 734 1 221	5 251 14 858 20 109	1 392 10 653 12 045	32 84 116	1 360 10 569 11 929
111	Unterrichtsverwaltung	m w i	228 613 841	209 460 669	81 90 171	128 370 498	19 153 172	4 44 48	15 109 124
112	Öffentliche Grundschulen	m w i	474 7 762 8 236	390 4 452 4 842	74 312 386	316 4 140 4 456	84 3 310 3 394	- 7 7	84 3 303 3 387
114	Öffentliche weiterführende allgemeinbildende Schulen	m w i	4 126 11 893 16 019	3 139 6 096 9 235	264 253 517	2 875 5 843 8 718	987 5 797 6 784	19 29 48	968 5 768 6 736
124	Öffentliche Sonderschulen/ Förderschulen des allgemeinbildenden Bereichs	m w i	558 3 524 4 082	493 2 814 3 307	17 56 73	476 2 758 3 234	65 710 775	1 1 2	64 709 773
127	Öffentliche berufliche Schulen	m w i	1 744 2 453 4 197	1 507 1 770 3 277	51 23 74	1 456 1 747 3 203	237 683 920	8 3 11	229 680 909
13	Hochschulen	m w i	53 58 111	51 38 89	30 12 42	21 26 47	2 20 22	1 5 6	1 15 16
133	Öffentliche Hochschulen und Berufsakademien	m w i	53 58 111	51 38 89	30 12 42	21 26 47	2 20 22	1 5 6	1 15 16
15	Sonstiges Bildungswesen	m w i	13 28 41	13 19 32	3 - 3	10 19 29	- 9 9	- - -	- 9 9
153	Sonstige Weiterbildung (ohne Förderung für Teilnehmende)	m w i	13 28 41	13 19 32	3 - 3	10 19 29	- 9 9	- - -	- 9 9
16	Wissenschaft, Forschung, Entwicklung außerhalb der Hochschulen	m w i	52 84 136	49 50 99	16 12 28	33 38 71	3 34 37	- 6 6	3 28 31
162	Wissenschaftliche Bibliotheken, Archive, Fachinformationszentren	m w i	52 84 136	49 50 99	16 12 28	33 38 71	3 34 37	- 6 6	3 28 31
18/19	Kultur und Religion	m w i	36 55 91	29 31 60	- 1 1	29 30 59	7 24 31	- 1 1	7 23 30
187	Sonstige Kulturpflege	m w i	2 8 10	2 7 9	- - -	2 7 9	- 1 1	- - -	- 1 1
195	Denkmalschutz und -pflege	m w i	34 47 81	27 24 51	- 1 1	27 23 50	7 23 30	- 1 1	7 22 29
5	Ernährung, Landwirtschaft und Forsten	m w i	515 758 1 273	459 544 1 003	117 91 208	342 453 795	56 214 270	11 35 46	45 179 224
511	Verwaltung für Ernährung und Landwirtschaft	m w i	515 758 1 273	459 544 1 003	117 91 208	342 453 795	56 214 270	11 35 46	45 179 224

1) Kernhaushalt und Sonderrechnungen des Landes sowie rechtlich selbstständige öffentlich-rechtliche Einrichtungen unter Landesaufsicht ohne Sozialversicherungsträger; einschließlich Beschäftigte in Ausbildung

2) einschließlich Beschäftigte in Altersteilzeit

Noch: 13. Beschäftigte des öffentlichen Dienstes im Landesbereich ¹⁾ am 30. Juni 2014 nach
Aufgabenbereichen, Geschlecht, Umfang und Art des Beschäftigungsverhältnisses

FKZ	Aufgabenbereich (Haushaltssystematik 2013) männlich = m weiblich = w insgesamt = i	Ins- gesamt	Vollzeitbeschäftigte			Teilzeitbeschäftigte ²⁾			
			zu- sam- men	Beamte und Richter	Arbeit- nehmer	zu- sam- men	Beamte und Richter	Arbeit- nehmer	
6	Energie- und Wasserwirt- schaft, Gewerbe, Dienst- leistungen	m w i	50 34 84	47 23 70	13 5 18	34 18 52	3 11 14	1 3 4	2 8 10
610	Verwaltung für Energie- und Wasserwirtschaft, Gewerbe und Dienst- leistungen	m w i	50 34 84	47 23 70	13 5 18	34 18 52	3 11 14	1 3 4	2 8 10
7	Verkehrs- und Nachrichten- wesen	m w i	665 520 1 185	639 422 1 061	63 57 120	576 365 941	26 98 124	4 15 19	22 83 105
711	Verwaltung für Straßen- und Brückenbau	m w i	665 520 1 185	639 422 1 061	63 57 120	576 365 941	26 98 124	4 15 19	22 83 105
	Sonderrechnungen (Staatsbetriebe, Landes- krankenhäuser, unselbst- ständige Stiftung)	m w i	4 760 4 918 9 678	4 103 3 102 7 205	525 201 726	3 578 2 901 6 479	657 1 816 2 473	14 113 127	643 1 703 2 346
0	Allgemeine Dienste	m w i	739 957 1 696	681 679 1 360	157 114 271	524 565 1 089	58 278 336	8 70 78	50 208 258
01	Politische Führung und zentrale Verwaltung	m w i	663 882 1 545	609 619 1 228	108 69 177	501 550 1 051	54 263 317	6 58 64	48 205 253
012	Innere Verwaltung	m w i	189 115 304	173 83 256	20 11 31	153 72 225	16 32 48	1 5 6	15 27 42
016	Hochbauverwaltung	m w i	474 767 1 241	436 536 972	88 58 146	348 478 826	38 231 269	5 53 58	33 178 211
06	Finanzverwaltung	m w i	76 75 151	72 60 132	49 45 94	23 15 38	4 15 19	2 12 14	2 3 5
061	Steuer- und Zollverwaltung	m w i	76 75 151	72 60 132	49 45 94	23 15 38	4 15 19	2 12 14	2 3 5
1	Bildungswesen, Wissenschaft, Forschung, kulturelle Ange- legenheiten	m w i	1 093 1 240 2 333	1 004 871 1 875	7 1 8	997 870 1 867	89 369 458	- - -	89 369 458
16	Wissenschaft, Forschung, Entwicklung außerhalb der Hochschulen	m w i	101 273 374	82 155 237	3 - 3	79 155 234	19 118 137	- - -	19 118 137
162	Wissenschaftliche Biblio- theken, Archive, Fach- informationszentren	m w i	101 273 374	82 155 237	3 - 3	79 155 234	19 118 137	- - -	19 118 137
18/19	Kultur und Religion	m w i	992 967 1 959	922 716 1 638	4 1 5	918 715 1 633	70 251 321	- - -	70 251 321
181	Theater	m w i	635 459 1 094	603 379 982	- - -	603 379 982	32 80 112	- - -	32 80 112
183	Museen, Sammlungen, Ausstellungen	m w i	136 273 409	124 165 289	3 1 4	121 164 285	12 108 120	- - -	12 108 120

1) Kernhaushalt und Sonderrechnungen des Landes sowie rechtlich selbstständige öffentlich-rechtliche Einrichtungen unter
Landesaufsicht ohne Sozialversicherungsträger; einschließlich Beschäftigte in Ausbildung

2) einschließlich Beschäftigte in Altersteilzeit

Noch: 13. Beschäftigte des öffentlichen Dienstes im Landesbereich ¹⁾ am 30. Juni 2014 nach
Aufgabenbereichen, Geschlecht, Umfang und Art des Beschäftigungsverhältnisses

FKZ	Aufgabenbereich (Haushaltssystematik 2013) männlich = m weiblich = w insgesamt = i		Insgesamt	Vollzeitbeschäftigte			Teilzeitbeschäftigte ²⁾		
				zu- sammen	Beamte und Richter	Arbeit- nehmer	zu- sammen	Beamte und Richter	Arbeit- nehmer
186	Nichtwissenschaftliche Bibliotheken	m w i	31 50 81	25 30 55	- - -	25 30 55	6 20 26	- - -	6 20 26
188	Verwaltung für kulturelle Angelegenheiten	m w i	171 149 320	151 116 267	1 - 1	150 116 266	20 33 53	- - -	20 33 53
195	Denkmalschutz und -pflege	m w i	19 36 55	19 26 45	- - -	19 26 45	- 10 10	- - -	- 10 10
3	Gesundheit, Umwelt, Sport und Erholung	m w i	988 2 005 2 993	743 1 026 1 769	6 5 11	737 1 021 1 758	245 979 1 224	- 1 1	245 978 1 223
31	Gesundheitswesen	m w i	867 1 862 2 729	641 928 1 569	2 2 4	639 926 1 565	226 934 1 160	- - -	226 934 1 160
312	Krankenhäuser und Heilstätten	m w i	812 1 832 2 644	586 909 1 495	1 - 1	585 909 1 494	226 923 1 149	- - -	226 923 1 149
314	Gesundheitsschutz	m w i	55 30 85	55 19 74	1 2 3	54 17 71	- 11 11	- - -	- 11 11
33	Umwelt- und Naturschutz	m w i	121 143 264	102 98 200	4 3 7	98 95 193	19 45 64	- 1 1	19 44 63
331	Umwelt- und Naturschutz- verwaltung	m w i	121 143 264	102 98 200	4 3 7	98 95 193	19 45 64	- 1 1	19 44 63
4	Wohnungswesen, Städtebau, Raumordnung und kommu- nale Gemeinschaftsdienste	m w i	154 126 280	140 75 215	57 33 90	83 42 125	14 51 65	3 25 28	11 26 37
421	Geoinformation	m w i	154 126 280	140 75 215	57 33 90	83 42 125	14 51 65	3 25 28	11 26 37
5	Ernährung, Landwirtschaft und Forsten	m w i	1 208 345 1 553	977 269 1 246	296 46 342	681 223 904	231 76 307	3 16 19	228 60 288
51	Verwaltung für Ernährung, Landwirtschaft und Forsten (ohne Betriebsverwaltung)	m w i	1 153 295 1 448	926 224 1 150	296 46 342	630 178 808	227 71 298	3 16 19	224 55 279
512	Forst-, Jagd- und Fischereiverwaltung	m w i	1 153 295 1 448	926 224 1 150	296 46 342	630 178 808	227 71 298	3 16 19	224 55 279
52	Landwirtschaft und Ernährung	m w i	55 50 105	51 45 96	- - -	51 45 96	4 5 9	- - -	4 5 9
523	Landwirtschaftliche Produktion, Tiergesund- heit und Ernährung	m w i	55 50 105	51 45 96	- - -	51 45 96	4 5 9	- - -	4 5 9
6	Energie- und Wasserwirt- schaft, Gewerbe, Dienst- leistungen	m w i	578 245 823	558 182 740	2 2 4	556 180 736	20 63 83	- 1 1	20 62 82
624	Talsperren, Hochwasser- rückhaltebecken	m w i	578 245 823	558 182 740	2 2 4	556 180 736	20 63 83	- 1 1	20 62 82

1) Kernhaushalt und Sonderrechnungen des Landes sowie rechtlich selbstständige öffentlich-rechtliche Einrichtungen unter
Landesaufsicht ohne Sozialversicherungsträger; einschließlich Beschäftigte in Ausbildung

2) einschließlich Beschäftigte in Altersteilzeit

Noch: 13. Beschäftigte des öffentlichen Dienstes im Landesbereich ¹⁾ am 30. Juni 2014 nach
Aufgabenbereichen, Geschlecht, Umfang und Art des Beschäftigungsverhältnisses

FKZ	Aufgabenbereich (Haushaltssystematik 2013)		Insgesamt	Vollzeitbeschäftigte			Teilzeitbeschäftigte ²⁾		
	männlich = m	weiblich = w insgesamt = i		zu- sammen	Beamte und Richter	Arbeit- nehmer	zu- sammen	Beamte und Richter	Arbeit- nehmer
	Rechtlich selbstständige	m	14 630	10 858	1 461	9 397	3 772	19	3 753
	öffentlich-rechtliche	w	18 828	10 723	369	10 354	8 105	66	8 039
	Einrichtungen	i	33 458	21 581	1 830	19 751	11 877	85	11 792
0	Allgemeine Dienste	m	17	17	2	15	-	-	-
		w	7	2	-	2	5	-	5
		i	24	19	2	17	5	-	5
019	Sonstige allgemeine Staatsaufgaben	m	17	17	2	15	-	-	-
		w	7	2	-	2	5	-	5
		i	24	19	2	17	5	-	5
1	Bildungswesen, Wissenschaft, Forschung, kulturelle Ange- legenheiten	m	14 412	10 654	1 437	9 217	3 758	19	3 739
		w	18 146	10 282	357	9 925	7 864	54	7 810
		i	32 558	20 936	1 794	19 142	11 622	73	11 549
13	Hochschulen	m	14 021	10 349	1 437	8 912	3 672	19	3 653
		w	17 164	9 853	357	9 496	7 311	54	7 257
		i	31 185	20 202	1 794	18 408	10 983	73	10 910
132	Hochschulkliniken	m	3 240	2 685	83	2 602	555	1	554
		w	8 991	5 638	10	5 628	3 353	2	3 351
		i	12 231	8 323	93	8 230	3 908	3	3 905
133	Öffentliche Hochschulen und Berufsakademien	m	10 781	7 664	1 354	6 310	3 117	18	3 099
		w	8 173	4 215	347	3 868	3 958	52	3 906
		i	18 954	11 879	1 701	10 178	7 075	70	7 005
14	Förderung für Schüler, Studierende, Weiterbildungs- teilnehmende und dgl.	m	302	240	-	240	62	-	62
		w	868	375	-	375	493	-	493
		i	1 170	615	-	615	555	-	555
142	Förderung für Studierende und wissenschaftlichen Nachwuchs	m	302	240	-	240	62	-	62
		w	868	375	-	375	493	-	493
		i	1 170	615	-	615	555	-	555
16	Wissenschaft, Forschung, Entwicklung außerhalb der Hochschulen	m	56	40	-	40	16	-	16
		w	70	31	-	31	39	-	39
		i	126	71	-	71	55	-	55
165	Forschung und experimen- telles Entwicklung	m	56	40	-	40	16	-	16
		w	70	31	-	31	39	-	39
		i	126	71	-	71	55	-	55
18/19	Kultur und Religion	m	33	25	-	25	8	-	8
		w	44	23	-	23	21	-	21
		i	77	48	-	48	29	-	29
187	Sonstige Kulturpflege	m	15	13	-	13	2	-	2
		w	29	15	-	15	14	-	14
		i	44	28	-	28	16	-	16
195	Denkmalschutz und -pflege	m	18	12	-	12	6	-	6
		w	15	8	-	8	7	-	7
		i	33	20	-	20	13	-	13
2	Soziale Sicherung, Familie und Jugend, Arbeitsmarktpolitik	m	171	164	19	145	7	-	7
		w	611	407	8	399	204	11	193
		i	782	571	27	544	211	11	200
219	Sonstige Verwaltung für soziale Angelegenheiten	m	171	164	19	145	7	-	7
		w	611	407	8	399	204	11	193
		i	782	571	27	544	211	11	200
3	Gesundheit, Umwelt, Sport und Erholung	m	13	10	3	7	3	-	3
		w	33	13	3	10	20	1	19
		i	46	23	6	17	23	1	22
332	Maßnahmen des Umwelt- und Naturschutzes	m	13	10	3	7	3	-	3
		w	33	13	3	10	20	1	19
		i	46	23	6	17	23	1	22

1) Kernhaushalt und Sonderrechnungen des Landes sowie rechtlich selbstständige öffentlich-rechtliche Einrichtungen unter
Landesaufsicht ohne Sozialversicherungsträger; einschließlich Beschäftigte in Ausbildung

2) einschließlich Beschäftigte in Altersteilzeit

Noch: 13. Beschäftigte des öffentlichen Dienstes im Landesbereich ¹⁾ am 30. Juni 2014 nach
Aufgabenbereichen, Geschlecht, Umfang und Art des Beschäftigungsverhältnisses

FKZ	Aufgabenbereich (Haushaltssystematik 2013) männlich = m weiblich = w insgesamt = i	Insgesamt	Vollzeitbeschäftigte			Teilzeitbeschäftigte ²⁾			
			zu- sammen	Beamte und Richter	Arbeit- nehmer	zu- sammen	Beamte und Richter	Arbeit- nehmer	
5	Ernährung, Landwirtschaft und Forsten	m	6	5	-	5	1	-	1
		w	16	10	1	9	6	-	6
		i	22	15	1	14	7	-	7
523	Landwirtschaftliche Produktion, Tiergesund- heit und Ernährung	m	6	5	-	5	1	-	1
		w	16	10	1	9	6	-	6
		i	22	15	1	14	7	-	7
7	Verkehrs- und Nachrichten- wesen	m	11	8	-	8	3	-	3
		w	15	9	-	9	6	-	6
		i	26	17	-	17	9	-	9
772	Rundfunk und Fernsehen	m	11	8	-	8	3	-	3
		w	15	9	-	9	6	-	6
		i	26	17	-	17	9	-	9

1) Kernhaushalt und Sonderrechnungen des Landes sowie rechtlich selbstständige öffentlich-rechtliche Einrichtungen unter
Landesaufsicht ohne Sozialversicherungsträger; einschließlich Beschäftigte in Ausbildung

2) einschließlich Beschäftigte in Altersteilzeit

**14. Vollzeitäquivalent der Beschäftigten des öffentlichen Dienstes im Landesbereich ¹⁾
am 30. Juni 2014 nach Aufgabenbereichen, Geschlecht, Art und Dauer des
Beschäftigungsverhältnisses**

FKZ	Aufgabenbereich (Haushaltssystematik 2013)		Insgesamt	Beamte und Richter			Arbeitnehmer		
	männlich = m weiblich = w insgesamt = i	zu- sammen		darunter		zu- sammen	darunter		
				mit Zeit- vertrag	in Aus- bildung		mit Zeit- vertrag ²⁾	in Aus- bildung	
	Landesbereich	m	41 738	16 600	24	791	25 139	7 614	1 127
		w	62 192	12 202	6	417	49 991	7 278	2 517
		i	103 930	28 801	30	1 207	75 129	14 892	3 644
	Land	m	28 960	15 129	-	791	13 831	1 255	796
		w	46 463	11 791	-	417	34 672	1 967	1 744
		i	75 422	26 919	-	1 207	48 503	3 221	2 540
	Kernhaushalt	m	24 379	14 593	-	770	9 786	695	591
		w	42 037	11 504	-	409	30 532	1 288	1 585
		i	66 416	26 097	-	1 178	40 319	1 983	2 176
0	Allgemeine Dienste	m	16 269	13 837	-	764	2 432	325	242
		w	16 764	10 491	-	403	6 273	615	392
		i	33 033	24 329	-	1 167	8 705	940	634
01	Politische Führung und zentrale Verwaltung	m	2 007	1 050	-	12	956	142	44
		w	3 483	1 074	-	20	2 409	358	92
		i	5 489	2 124	-	32	3 366	501	136
011	Politische Führung	m	1 269	793	-	4	476	73	10
		w	1 874	764	-	4	1 110	194	21
		i	3 143	1 557	-	8	1 586	267	31
012	Innere Verwaltung	m	672	252	-	8	420	46	32
		w	1 334	307	-	16	1 027	101	64
		i	2 006	559	-	24	1 447	147	96
014	Statistischer Dienst	m	66	5	-	-	61	23	2
		w	275	3	-	-	272	64	7
		i	341	8	-	-	333	87	9
04	Öffentliche Sicherheit und Ordnung	m	9 884	9 144	-	557	740	142	9
		w	3 844	2 651	-	190	1 194	99	2
		i	13 728	11 795	-	747	1 933	241	11
042	Polizei	m	9 726	9 029	-	554	697	139	9
		w	3 774	2 599	-	190	1 176	99	2
		i	13 501	11 628	-	744	1 873	238	11
044	Brandschutz	m	41	15	-	3	26	2	-
		w	10	2	-	-	9	-	-
		i	51	17	-	3	35	2	-
047	Schutz der Verfassung	m	116	100	-	-	17	1	-
		w	60	51	-	-	9	-	-
		i	176	151	-	-	25	1	-
05	Rechtsschutz	m	2 967	2 398	-	63	570	29	181
		w	4 803	2 713	-	87	2 090	132	287
		i	7 770	5 111	-	150	2 660	161	468
051	Gerichte und Staatsanwaltschaften	m	1 773	1 386	-	40	387	22	180
		w	4 231	2 370	-	73	1 861	103	279
		i	6 004	3 756	-	113	2 248	125	459
056	Justizvollzugsanstalten	m	1 194	1 012	-	23	183	7	1
		w	572	343	-	14	229	29	8
		i	1 767	1 355	-	37	412	36	9
06	Finanzverwaltung	m	1 412	1 246	-	132	166	12	8
		w	4 634	4 054	-	106	580	26	11
		i	6 046	5 300	-	238	746	38	19
061	Steuer- und Zollverwaltung	m	1 412	1 246	-	132	166	12	8
		w	4 634	4 054	-	106	580	26	11
		i	6 046	5 300	-	238	746	38	19

1) Kernhaushalt und Sonderrechnungen des Landes sowie rechtlich selbstständige öffentlich-rechtliche Einrichtungen unter
Landesaufsicht ohne Sozialversicherungsträger

2) einschließlich Arbeitnehmer/innen in einem öffentlich geförderten Arbeitsverhältnis

Noch: 14. Vollzeitäquivalent der Beschäftigten des öffentlichen Dienstes im Landesbereich ¹⁾
am 30. Juni 2014 nach Aufgabenbereichen, Geschlecht, Art und Dauer des
Beschäftigungsverhältnisses

FKZ	Aufgabenbereich (Haushaltssystematik 2013)		Insgesamt	Beamte und Richter			Arbeitnehmer		
				zu- sammen	darunter		zu- sammen	darunter	
	männlich = m	weiblich = w			mit Zeit- vertrag	in Aus- bildung		mit Zeit- vertrag ²⁾	in Aus- bildung
	insgesamt = i								
1	Bildungswesen, Wissenschaft,	m	6 914	554	-	1	6 360	191	323
	Forschung, kulturelle Ange- legenheiten	w	24 055	822	-	2	23 233	436	1 175
		i	30 969	1 375	-	3	29 594	626	1 498
11/12	Allgemeinbildende und berufliche Schulen	m	6 765	504	-	-	6 261	182	320
		w	23 857	788	-	-	23 069	410	1 165
		i	30 622	1 292	-	-	29 330	592	1 485
111	Unterrichtsverwaltung	m	221	83	-	-	138	10	19
		w	570	120	-	-	450	29	74
		i	791	203	-	-	587	39	93
112	Öffentliche Grundschulen	m	452	74	-	-	378	26	15
		w	7 069	318	-	-	6 751	155	268
		i	7 520	392	-	-	7 129	181	283
114	Öffentliche weiterführende allgemeinbildende Schulen	m	3 908	274	-	-	3 634	97	247
		w	10 650	269	-	-	10 381	126	670
		i	14 558	543	-	-	14 015	223	917
124	Öffentliche Sonderschulen/ Förderschulen des allge- meinbildenden Bereichs	m	537	18	-	-	520	16	13
		w	3 327	57	-	-	3 271	64	73
		i	3 864	74	-	-	3 790	80	86
127	Öffentliche berufliche Schulen	m	1 647	55	-	-	1 592	32	26
		w	2 241	25	-	-	2 217	37	80
		i	3 889	80	-	-	3 809	69	106
13	Hochschulen	m	53	31	-	-	22	-	1
		w	52	16	-	-	36	4	1
		i	104	47	-	-	58	4	2
133	Öffentliche Hochschulen und Berufsakademien	m	53	31	-	-	22	-	1
		w	52	16	-	-	36	4	1
		i	104	47	-	-	58	4	2
15	Sonstiges Bildungswesen	m	13	3	-	-	10	-	-
		w	26	-	-	-	26	2	-
		i	39	3	-	-	36	2	-
153	Sonstige Weiterbildung (ohne Förderung für Teil- nehmende)	m	13	3	-	-	10	-	-
		w	26	-	-	-	26	2	-
		i	39	3	-	-	36	2	-
16	Wissenschaft, Forschung, Entwicklung außerhalb der Hochschulen	m	51	16	-	1	35	4	2
		w	74	16	-	2	57	6	3
		i	124	32	-	3	92	10	5
162	Wissenschaftliche Biblio- theken, Archive, Fach- informationszentren	m	51	16	-	1	35	4	2
		w	74	16	-	2	57	6	3
		i	124	32	-	3	92	10	5
18/19	Kultur und Religion	m	33	-	-	-	33	5	-
		w	47	2	-	-	45	13	6
		i	80	2	-	-	78	18	6
187	Sonstige Kulturpflege	m	2	-	-	-	2	-	-
		w	8	-	-	-	8	-	-
		i	10	-	-	-	10	-	-
195	Denkmalschutz und -pflege	m	31	-	-	-	31	5	-
		w	39	2	-	-	37	13	6
		i	70	2	-	-	69	18	6
5	Ernährung, Landwirtschaft und Forsten	m	495	124	-	-	371	110	4
		w	692	115	-	3	578	167	1
		i	1 187	239	-	3	948	278	5
511	Verwaltung für Ernährung und Landwirtschaft	m	495	124	-	-	371	110	4
		w	692	115	-	3	578	167	1
		i	1 187	239	-	3	948	278	5

1) Kernhaushalt und Sonderrechnungen des Landes sowie rechtlich selbstständige öffentlich-rechtliche Einrichtungen unter
Landesaufsicht ohne Sozialversicherungsträger

2) einschließlich Arbeitnehmer/innen in einem öffentlich geförderten Arbeitsverhältnis

Noch: 14. Vollzeitäquivalent der Beschäftigten des öffentlichen Dienstes im Landesbereich ¹⁾
am 30. Juni 2014 nach Aufgabenbereichen, Geschlecht, Art und Dauer des
Beschäftigungsverhältnisses

FKZ	Aufgabenbereich (Haushaltssystematik 2013)	männlich = m weiblich = w insgesamt = i	Insgesamt	Beamte und Richter			Arbeitnehmer		
				zu- sammen	darunter		zu- sammen	darunter	
					mit Zeit- vertrag	in Aus- bildung		mit Zeit- vertrag ²⁾	in Aus- bildung
6	Energie- und Wasserwirt- schaft, Gewerbe, Dienst- leistungen	m w i	49 32 80	14 8 21	- - -	2 1 3	35 24 59	5 5 10	- 1 1
610	Bergverwaltung	m w i	49 32 80	14 8 21	- - -	2 1 3	35 24 59	5 5 10	- 1 1
7	Verkehrs- und Nachrichten- wesen	m w i	653 493 1 146	65 68 133	- - -	3 - 3	588 424 1 012	64 64 128	22 16 38
711	Verwaltung für Straßen- und Brückenbau	m w i	653 493 1 146	65 68 133	- - -	3 - 3	588 424 1 012	64 64 128	22 16 38
	Sonderrechnungen (Staatsbetriebe, Landes- krankenhäuser, unselbst- ständige Stiftung)	m w i	4 581 4 426 9 007	536 286 822	- - -	21 8 29	4 045 4 140 8 184	559 679 1 238	205 159 364
0	Allgemeine Dienste	m w i	720 884 1 604	163 168 331	- - -	- - -	556 716 1 272	49 54 104	7 4 11
01	Politische Führung und zentrale Verwaltung	m w i	645 813 1 458	113 114 227	- - -	- - -	532 699 1 232	47 54 102	4 4 8
012	Innere Verwaltung	m w i	185 106 290	21 15 35	- - -	- - -	164 91 255	12 15 27	- - -
016	Hochbauverwaltung	m w i	461 707 1 168	92 99 192	- - -	- - -	369 608 976	36 39 75	4 4 8
06	Finanzverwaltung	m w i	74 71 145	50 54 104	- - -	- - -	24 17 41	2 - 2	3 - 3
061	Steuer- und Zollverwaltung	m w i	74 71 145	50 54 104	- - -	- - -	24 17 41	2 - 2	3 - 3
1	Bildungswesen, Wissenschaft, Forschung, kulturelle Ange- legenheiten	m w i	1 053 1 107 2 161	7 1 8	- - -	- - -	1 046 1 106 2 153	203 257 460	15 34 49
16	Wissenschaft, Forschung, Entwicklung außerhalb der Hochschulen	m w i	92 226 318	3 - 3	- - -	- - -	89 226 315	24 31 56	7 11 18
162	Wissenschaftliche Biblio- theken, Archive, Fach- informationszentren	m w i	92 226 318	3 - 3	- - -	- - -	89 226 315	24 31 56	7 11 18
18/19	Kultur und Religion	m w i	961 882 1 843	4 1 5	- - -	- - -	957 881 1 838	178 226 404	8 23 31
181	Theater	m w i	621 428 1 048	- - -	- - -	- - -	621 428 1 048	33 32 65	5 12 17
183	Museen, Sammlungen, Ausstellungen	m w i	132 239 372	3 1 4	- - -	- - -	129 238 368	21 82 104	1 7 8

1) Kernhaushalt und Sonderrechnungen des Landes sowie rechtlich selbstständige öffentlich-rechtliche Einrichtungen unter
Landesaufsicht ohne Sozialversicherungsträger

2) einschließlich Arbeitnehmer/innen in einem öffentlich geförderten Arbeitsverhältnis

Noch: 14. Vollzeitäquivalent der Beschäftigten des öffentlichen Dienstes im Landesbereich ¹⁾
am 30. Juni 2014 nach Aufgabenbereichen, Geschlecht, Art und Dauer des
Beschäftigungsverhältnisses

FKZ	Aufgabenbereich (Haushaltssystematik 2013) männlich = m weiblich = w insgesamt = i		Insgesamt	Beamte und Richter			Arbeitnehmer		
				zu- sammen	darunter		zu- sammen	darunter	
					mit Zeit- vertrag	in Aus- bildung		mit Zeit- vertrag ²⁾	in Aus- bildung
186	Nichtwissenschaftliche Bibliotheken	m w i	28 44 72	- - -	- - -	- - -	28 44 72	4 - 4	- - -
188	Verwaltung für kulturelle Angelegenheiten	m w i	161 136 297	1 - 1	- - -	- - -	160 136 296	119 105 224	1 2 3
195	Denkmalschutz und -pflege	m w i	19 34 53	- - -	- - -	- - -	19 34 53	1 6 7	1 2 3
3	Gesundheit, Umwelt, Sport und Erholung	m w i	941 1 771 2 712	6 6 12	- - -	- - -	935 1 765 2 700	139 218 357	36 73 109
31	Gesundheitswesen	m w i	825 1 637 2 462	2 2 4	- - -	- - -	823 1 635 2 458	118 203 321	31 70 101
312	Krankenhäuser und Heilstätten	m w i	770 1 610 2 380	1 - 1	- - -	- - -	769 1 610 2 379	118 203 321	31 70 101
314	Gesundheitsschutz	m w i	55 28 83	1 2 3	- - -	- - -	54 26 80	- - -	- - -
33	Umwelt- und Naturschutz	m w i	116 133 249	4 4 8	- - -	- - -	112 129 242	21 15 36	5 3 8
331	Umwelt- und Naturschutz- verwaltung	m w i	116 133 249	4 4 8	- - -	- - -	112 129 242	21 15 36	5 3 8
4	Wohnungswesen, Städtebau, Raumordnung und kommu- nale Gemeinschaftsdienste	m w i	149 111 260	59 51 110	- - -	3 1 4	90 61 150	7 5 12	5 1 6
421	Geoinformation	m w i	149 111 260	59 51 110	- - -	3 1 4	90 61 150	7 5 12	5 1 6
5	Ernährung, Landwirtschaft und Forsten	m w i	1 146 322 1 468	298 58 356	- - -	18 7 25	848 264 1 112	64 45 108	112 39 151
51	Verwaltung für Ernährung, Landwirtschaft und Forsten (ohne Betriebsverwaltung)	m w i	1 091 274 1 366	298 58 356	- - -	18 7 25	793 216 1 009	57 40 97	106 8 114
512	Forst-, Jagd- und Fischereiverwaltung	m w i	1 091 274 1 366	298 58 356	- - -	18 7 25	793 216 1 009	57 40 97	106 8 114
52	Landwirtschaft und Ernährung	m w i	54 48 102	- - -	- - -	- - -	54 48 102	7 5 12	6 31 37
523	Landwirtschaftliche Produktion, Tiergesund- heit und Ernährung	m w i	54 48 102	- - -	- - -	- - -	54 48 102	7 5 12	6 31 37
6	Energie- und Wasserwirt- schaft, Gewerbe, Dienst- leistungen	m w i	572 231 802	2 3 5	- - -	- - -	570 228 797	98 100 198	30 8 38
624	Talsperren, Hochwasser- rückhaltebecken	m w i	572 231 802	2 3 5	- - -	- - -	570 228 797	98 100 198	30 8 38

1) Kernhaushalt und Sonderrechnungen des Landes sowie rechtlich selbstständige öffentlich-rechtliche Einrichtungen unter
Landesaufsicht ohne Sozialversicherungsträger

2) einschließlich Arbeitnehmer/innen in einem öffentlich geförderten Arbeitsverhältnis

Noch: 14. Vollzeitäquivalent der Beschäftigten des öffentlichen Dienstes im Landesbereich ¹⁾
am 30. Juni 2014 nach Aufgabenbereichen, Geschlecht, Art und Dauer des
Beschäftigungsverhältnisses

FKZ	Aufgabenbereich (Haushaltssystematik 2013)		Insgesamt	Beamte und Richter			Arbeitnehmer		
	männlich = m	weiblich = w		zu- sammen	darunter		zu- sammen	darunter	
	insgesamt = i				mit Zeit- vertrag	in Aus- bildung		mit Zeit- vertrag ²⁾	in Aus- bildung
	Rechtlich selbstständige	m	12 778	1 471	24	-	11 308	6 359	331
	öffentlich-rechtliche	w	15 729	411	6	-	15 318	5 311	773
	Einrichtungen	i	28 508	1 882	30	-	26 626	11 670	1 104
0	Allgemeine Dienste	m	17	2	1	-	15	1	-
		w	5	-	-	-	5	-	-
		i	22	2	1	-	20	1	-
019	Sonstige allgemeine Staatsaufgaben	m	17	2	1	-	15	1	-
		w	5	-	-	-	5	-	-
		i	22	2	1	-	20	1	-
1	Bildungswesen, Wissenschaft, Forschung, kulturelle Ange- legenheiten	m	12 564	1 447	23	-	11 117	6 347	328
		w	15 117	391	6	-	14 726	5 251	769
		i	27 681	1 837	29	-	25 844	11 598	1 097
13	Hochschulen	m	12 205	1 447	23	-	10 758	6 292	311
		w	14 333	391	6	-	13 942	5 184	754
		i	26 537	1 837	29	-	24 700	11 476	1 065
132	Hochschulkliniken	m	2 997	84	-	-	2 913	1 164	176
		w	7 897	11	-	-	7 886	2 167	658
		i	10 894	95	-	-	10 800	3 331	834
133	Öffentliche Hochschulen und Berufsakademien	m	9 208	1 363	23	-	7 845	5 128	135
		w	6 435	380	6	-	6 056	3 017	96
		i	15 643	1 743	29	-	13 900	8 145	231
14	Förderung für Schüler, Studierende, Weiterbildungs- teilnehmende und dgl.	m	284	-	-	-	284	21	15
		w	699	-	-	-	699	30	14
		i	983	-	-	-	983	51	29
142	Förderung für Studierende und wissenschaftlichen Nachwuchs	m	284	-	-	-	284	21	15
		w	699	-	-	-	699	30	14
		i	983	-	-	-	983	51	29
16	Wissenschaft, Forschung, Entwicklung außerhalb der Hochschulen	m	47	-	-	-	47	29	1
		w	49	-	-	-	49	35	1
		i	96	-	-	-	96	64	2
165	Forschung und experimen- telle Entwicklung	m	47	-	-	-	47	29	1
		w	49	-	-	-	49	35	1
		i	96	-	-	-	96	64	2
18/19	Kultur und Religion	m	29	-	-	-	29	6	1
		w	36	-	-	-	36	2	-
		i	65	-	-	-	65	8	1
187	Sonstige Kulturpflege	m	14	-	-	-	14	2	1
		w	24	-	-	-	24	-	-
		i	38	-	-	-	38	2	1
195	Denkmalschutz und -pflege	m	15	-	-	-	15	4	-
		w	12	-	-	-	12	2	-
		i	27	-	-	-	27	6	-
2	Soziale Sicherung, Familie und Jugend, Arbeitsmarktpolitik	m	169	19	-	-	150	10	2
		w	555	16	-	-	539	47	3
		i	724	35	-	-	689	57	5
219	Sonstige Verwaltung für soziale Angelegenheiten	m	169	19	-	-	150	10	2
		w	555	16	-	-	539	47	3
		i	724	35	-	-	689	57	5
3	Gesundheit, Umwelt, Sport und Erholung	m	12	3	-	-	9	-	-
		w	25	4	-	-	21	10	-
		i	37	7	-	-	30	10	-
332	Maßnahmen des Umwelt- und Naturschutzes	m	12	3	-	-	9	-	-
		w	25	4	-	-	21	10	-
		i	37	7	-	-	30	10	-

1) Kernhaushalt und Sonderrechnungen des Landes sowie rechtlich selbstständige öffentlich-rechtliche Einrichtungen unter
Landesaufsicht ohne Sozialversicherungsträger

2) einschließlich Arbeitnehmer/innen in einem öffentlich geförderten Arbeitsverhältnis

Noch: 14. Vollzeitäquivalent der Beschäftigten des öffentlichen Dienstes im Landesbereich ¹⁾
am 30. Juni 2014 nach Aufgabenbereichen, Geschlecht, Art und Dauer des
Beschäftigungsverhältnisses

FKZ	Aufgabenbereich (Haushaltssystematik 2013)	männlich = m weiblich = w insgesamt = i	Insgesamt	Beamte und Richter			Arbeitnehmer		
				zu- sammen	darunter		zu- sammen	darunter	
					mit Zeit- vertrag	in Aus- bildung		mit Zeit- vertrag ²⁾	in Aus- bildung
5	Ernährung, Landwirtschaft und Forsten	m	6	-	-	-	6	-	1
		w	15	1	-	-	14	2	-
		i	21	1	-	-	20	2	1
523	Landwirtschaftliche Produktion, Tiergesund- heit und Ernährung	m	6	-	-	-	6	-	1
		w	15	1	-	-	14	2	-
		i	21	1	-	-	20	2	1
7	Verkehrs- und Nachrichten- wesen	m	10	-	-	-	10	2	-
		w	13	-	-	-	13	2	1
		i	23	-	-	-	23	3	1
772	Rundfunk und Fernsehen	m	10	-	-	-	10	2	-
		w	13	-	-	-	13	2	1
		i	23	-	-	-	23	3	1

1) Kernhaushalt und Sonderrechnungen des Landes sowie rechtlich selbstständige öffentlich-rechtliche Einrichtungen unter
Landesaufsicht ohne Sozialversicherungsträger

2) einschließlich Arbeitnehmer/innen in einem öffentlich geförderten Arbeitsverhältnis

15. Beschäftigte des Landes ¹⁾ am 30. Juni 2014 nach Dienst-/Arbeitsorten, Geschlecht, Umfang und Art des Beschäftigungsverhältnisses

Dienst-/Arbeitsort ²⁾		Insgesamt	Vollzeitbeschäftigte			Teilzeitbeschäftigte ³⁾		
	männlich = m weiblich = w insgesamt = i		zu- sammen	Beamte und Richter	Arbeit- nehmer	zu- sammen	Beamte und Richter	Arbeit- nehmer
Chemnitz, Stadt	m	2 949	2 776	1 867	909	173	53	120
	w	4 533	3 167	1 112	2 055	1 366	473	893
	i	7 482	5 943	2 979	2 964	1 539	526	1 013
Erzgebirgskreis	m	1 447	1 253	467	786	194	8	186
	w	2 684	1 705	337	1 368	979	213	766
	i	4 131	2 958	804	2 154	1 173	221	952
Mittelsachsen	m	1 288	1 114	515	599	174	5	169
	w	2 779	1 606	355	1 251	1 173	212	961
	i	4 067	2 720	870	1 850	1 347	217	1 130
Vogtlandkreis	m	1 252	1 079	441	638	173	10	163
	w	2 359	1 426	252	1 174	933	145	788
	i	3 611	2 505	693	1 812	1 106	155	951
Zwickau	m	1 570	1 420	882	538	150	21	129
	w	3 057	1 909	515	1 394	1 148	327	821
	i	4 627	3 329	1 397	1 932	1 298	348	950
Dresden, Stadt	m	8 287	7 774	4 234	3 540	513	108	405
	w	11 656	7 871	2 294	5 577	3 785	1 154	2 631
	i	19 943	15 645	6 528	9 117	4 298	1 262	3 036
Bautzen	m	2 022	1 744	700	1 044	278	21	257
	w	4 233	2 463	520	1 943	1 770	264	1 506
	i	6 255	4 207	1 220	2 987	2 048	285	1 763
Görlitz	m	1 835	1 655	1 048	607	180	14	166
	w	3 232	1 965	480	1 485	1 267	218	1 049
	i	5 067	3 620	1 528	2 092	1 447	232	1 215
Meißen	m	1 240	1 119	484	635	121	8	113
	w	2 622	1 679	341	1 338	943	134	809
	i	3 862	2 798	825	1 973	1 064	142	922
Sächsische Schweiz- Osterzgebirge	m	1 322	1 181	460	721	141	7	134
	w	2 298	1 346	274	1 072	952	155	797
	i	3 620	2 527	734	1 793	1 093	162	931
Leipzig, Stadt	m	4 332	4 061	2 835	1 226	271	57	214
	w	6 760	4 629	1 565	3 064	2 131	556	1 575
	i	11 092	8 690	4 400	4 290	2 402	613	1 789
Leipzig	m	1 044	956	521	435	88	9	79
	w	2 240	1 276	342	934	964	166	798
	i	3 284	2 232	863	1 369	1 052	175	877
Nordsachsen	m	1 079	942	435	507	137	9	128
	w	2 413	1 372	274	1 098	1 041	110	931
	i	3 492	2 314	709	1 605	1 178	119	1 059
Sachsen	m	29 667	27 074	14 889	12 185	2 593	330	2 263
	w	50 866	32 414	8 661	23 753	18 452	4 127	14 325
	i	80 533	59 488	23 550	35 938	21 045	4 457	16 588
<i>nachrichtlich:</i>								
Dienst-/Arbeitsort außerhalb Sachsens	m	21	21	12	9	-	-	-
	w	21	17	6	11	4	4	-
	i	42	38	18	20	4	4	-

1) Kernhaushalt und Sonderrechnungen des Landes; einschließlich Beschäftigte in Ausbildung

2) Kreisfreie Städte und Kreisgebiete

3) einschließlich Beschäftigte in Altersteilzeit

16. Beschäftigte des Landes ¹⁾ am 30. Juni 2014 nach Einzelplänen/Kapiteln des Landeshaushaltes, Geschlecht, Umfang und Art des Beschäftigungsverhältnisses

Nr.	Einzelplan/Kapitel	männlich = m weiblich = w insgesamt = i	Insgesamt	Vollzeitbeschäftigte			Teilzeitbeschäftigte ²⁾		
				zu- sammen	Beamte und Richter	Arbeit- nehmer	zu- sammen	Beamte und Richter	Arbeit- nehmer
Insgesamt		m	29 688	27 095	14 901	12 194	2 593	330	2 263
		w	50 887	32 431	8 667	23 764	18 456	4 131	14 325
		i	80 575	59 526	23 568	35 958	21 049	4 461	16 588
Kernhaushalt		m	24 928	22 992	14 376	8 616	1 936	316	1 620
		w	45 969	29 329	8 466	20 863	16 640	4 018	12 622
		i	70 897	52 321	22 842	29 479	18 576	4 334	14 242
0101	Sächsischer Landtag	m	75	73	28	45	2	1	1
		w	107	72	17	55	35	10	25
		i	182	145	45	100	37	11	26
	Landtag	m	63	61	21	40	2	1	1
		w	97	66	15	51	31	9	22
		i	160	127	36	91	33	10	23
0104	Der sächsische Datenschutz- beauftragte	m	12	12	7	5	-	-	-
		w	10	6	2	4	4	1	3
		i	22	18	9	9	4	1	3
	Sächsische Staatskanzlei	m	87	83	44	39	4	1	3
		w	130	107	36	71	23	10	13
		i	217	190	80	110	27	11	16
0201	Staatskanzlei (einschl. Landesvertretungen)	m	87	83	44	39	4	1	3
		w	130	107	36	71	23	10	13
		i	217	190	80	110	27	11	16
	Sächsisches Staatsministerium des Innern	m	10 894	10 738	9 525	1 213	156	73	83
		w	5 705	4 459	2 516	1 943	1 246	694	552
		i	16 599	15 197	12 041	3 156	1 402	767	635
0301	Ministerium (einschl. Landespolizei- präsidium und LA für Verfassungsschutz)	m	366	346	252	94	20	10	10
		w	312	189	88	101	123	93	30
		i	678	535	340	195	143	103	40
	Landesdirektion Sachsen	m	523	490	211	279	33	16	17
		w	956	685	197	488	271	87	184
		i	1 479	1 175	408	767	304	103	201
0307	Statistisches Landesamt	m	67	63	5	58	4	-	4
		w	296	193	1	192	103	2	101
		i	363	256	6	250	107	2	105
	Archivwesen	m	52	49	16	33	3	-	3
		w	84	50	12	38	34	6	28
		i	136	99	28	71	37	6	31
0311	Fachhochschule der sächsischen Verwaltung und Akademie für öffentliche Verwaltung des FS	m	53	51	30	21	2	1	1
		w	58	38	12	26	20	5	15
		i	111	89	42	47	22	6	16
	Landespolizei	m	7 091	7 033	6 725	308	58	36	22
		w	2 991	2 425	1 672	753	566	457	109
		i	10 082	9 458	8 397	1 061	624	493	131
0314	Landeskriminalamt	m	551	545	488	57	6	3	3
		w	234	177	70	107	57	24	33
		i	785	722	558	164	63	27	36
	Hochschule der Sächsischen Polizei (FH)	m	169	168	144	24	1	-	1
		w	76	69	37	32	7	1	6
		i	245	237	181	56	8	1	7
0316	Bereitschaftspolizei	m	1 576	1 567	1 523	44	9	6	3
		w	479	461	396	65	18	11	7
		i	2 055	2 028	1 919	109	27	17	10

1) einschließlich Beschäftigte in Ausbildung

2) einschließlich Beschäftigte in Altersteilzeit

Noch: 16. Beschäftigte des Landes ¹⁾ am 30. Juni 2014 nach Einzelplänen/Kapiteln des Landeshaushaltes, Geschlecht, Umfang und Art des Beschäftigungsverhältnisses

Nr.	Einzelplan/Kapitel männlich = m weiblich = w insgesamt = i	Insgesamt	Vollzeitbeschäftigte			Teilzeitbeschäftigte ²⁾		
			zu- sammen	Beamte und Richter	Arbeit- nehmer	zu- sammen	Beamte und Richter	Arbeit- nehmer
0319	Feuerwehrscheule, Brandschutz	m	41	41	15	26	-	-
		w	11	8	1	7	3	1
		i	52	49	16	33	3	2
0320	Polizeiverwaltungsamt	m	371	358	116	242	13	12
		w	161	140	29	111	21	15
		i	532	498	145	353	34	27
0324	Landesamt für Denkmalpflege	m	34	27	-	27	7	7
		w	47	24	1	23	23	1
		i	81	51	1	50	30	22
	Sächsisches Staatsministerium der Finanzen	m	1 600	1 447	1 267	180	153	130
		w	5 411	3 013	2 542	471	2 398	2 122
		i	7 011	4 460	3 809	651	2 551	2 252
0401	Ministerium	m	150	142	116	26	8	5
		w	212	141	79	62	71	53
		i	362	283	195	88	79	58
0404	Landesamt für Steuern und Finanzen	m	223	211	142	69	12	8
		w	699	487	373	114	212	171
		i	922	698	515	183	224	179
0406	Finanzämter	m	1 227	1 094	1 009	85	133	117
		w	4 500	2 385	2 090	295	2 115	1 898
		i	5 727	3 479	3 099	380	2 248	2 015
	Sächsisches Staatsministerium für Kultus	m	7 208	5 814	529	5 285	1 394	33
		w	26 415	15 710	765	14 945	10 705	105
		i	33 623	21 524	1 294	20 230	12 099	138
0501	Ministerium	m	71	69	42	27	2	1
		w	152	107	31	76	45	21
		i	223	176	73	103	47	22
0507	Sächsische Bildungsagentur	m	198	181	76	105	17	4
		w	521	390	83	307	131	41
		i	719	571	159	412	148	45
0508	Sächsisches Bildungsinstitut	m	30	28	5	23	2	-
		w	92	70	7	63	22	3
		i	122	98	12	86	24	3
0535	Grundschulen	m	474	390	74	316	84	-
		w	7 762	4 452	312	4 140	3 310	7
		i	8 236	4 842	386	4 456	3 394	7
0536	Mittelschulen (Oberschulen)	m	1 919	1 403	163	1 240	516	11
		w	6 108	2 987	196	2 791	3 121	21
		i	8 027	4 390	359	4 031	3 637	32
0537	Gymnasien	m	2 174	1 703	100	1 603	471	8
		w	5 739	3 068	56	3 012	2 671	8
		i	7 913	4 771	156	4 615	3 142	16
0538	Berufsbildende Schulen	m	1 744	1 507	51	1 456	237	8
		w	2 453	1 770	23	1 747	683	3
		i	4 197	3 277	74	3 203	920	11
0539	Förderschulen	m	543	480	17	463	63	1
		w	3 411	2 776	56	2 720	635	1
		i	3 954	3 256	73	3 183	698	2
0551	Sächsisches Landesgym- nasium für Musik Carl Maria von Weber Dresden	m	6	6	1	5	-	-
		w	12	9	1	8	3	-
		i	18	15	2	13	3	-

1) einschließlich Beschäftigte in Ausbildung

2) einschließlich Beschäftigte in Altersteilzeit

Noch: 16. Beschäftigte des Landes ¹⁾ am 30. Juni 2014 nach Einzelplänen/Kapiteln des Landeshaushaltes, Geschlecht, Umfang und Art des Beschäftigungsverhältnisses

Nr.	Einzelplan/Kapitel männlich = m weiblich = w insgesamt = i	Insgesamt	Vollzeitbeschäftigte			Teilzeitbeschäftigte ²⁾		
			zu- sammen	Beamte und Richter	Arbeit- nehmer	zu- sammen	Beamte und Richter	Arbeit- nehmer
0552	Sächsisches Landesgym- nasium St. Afra zu Meißen	m w i	17 20 37	17 18 35	- - -	17 18 35	- 2 2	- 2 2
0553	Sächsisches Landesgym- nasium für Sport Leipzig	m w i	10 14 24	10 14 24	- - -	10 14 24	- - -	- - -
0554	Landesschule für Blinde und Sehbehinderte - Förderzen- trum Chemnitz / Landes- zentrum zur Betreuung Blinder u. Sehbehinderter	m w i	10 71 81	9 30 39	- - -	9 30 39	1 41 42	- - -
0555	Sächsische Landesschule für Hörgeschädigte Leipzig - Förderzentrum Samuel Hei- nicke	m w i	5 42 47	4 8 12	- - -	4 8 12	1 34 35	- - -
0560	Landeszentrale für politische Bildung	m w i	7 18 25	7 11 18	- - -	7 11 18	- 7 7	- 7 7
	Sächsisches Staatsministerium der Justiz und für Europa	m w i	3 167 5 381 8 548	3 075 4 010 7 085	2 445 2 191 4 636	630 1 819 2 449	92 1 371 1 463	42 502 544
0601	Ministerium (einschl. Bereich des Landesbeauftragten für STASI-Unterlagen und Sachsen-Verbindungsbüro Brüssel)	m w i	86 129 215	82 97 179	50 50 100	32 47 79	4 32 36	- 21 21
0604	Ordentliche Gerichte	m w i	1 308 3 375 4 683	1 265 2 458 3 723	935 1 339 2 274	330 1 119 1 449	43 917 960	33 625 658
0605	Justizvollzug	m w i	1 201 599 1 800	1 181 493 1 674	1 009 313 1 322	172 180 352	20 106 126	4 40 44
0608	Verwaltungsgerichte	m w i	48 106 154	47 88 135	44 42 86	3 46 49	1 18 19	1 5 6
0609	Arbeitsgerichte	m w i	38 107 145	36 85 121	34 40 74	2 45 47	2 22 24	2 7 9
0610	Sozialgerichte	m w i	114 284 398	108 208 316	91 111 202	17 97 114	6 76 82	4 38 42
0611	Finanzgericht	m w i	17 25 42	16 19 35	16 9 25	- 10 10	1 6 7	1 3 4
0612	Ausbildungszentrum Bobritzsch	m w i	10 22 32	9 19 28	5 9 14	4 10 14	1 3 4	- - -
0613	Leitstelle für Informations- technologie der sächsischen Justiz (LIT)	m w i	76 66 142	69 52 121	25 32 57	44 20 64	7 14 21	- 6 6
0614	Staatsanwaltschaften	m w i	269 668 937	262 491 753	236 246 482	26 245 271	7 177 184	5 124 129

1) einschließlich Beschäftigte in Ausbildung

2) einschließlich Beschäftigte in Altersteilzeit

Noch: 16. Beschäftigte des Landes ¹⁾ am 30. Juni 2014 nach Einzelplänen/Kapiteln des Landeshaushaltes, Geschlecht, Umfang und Art des Beschäftigungsverhältnisses

Nr.	Einzelplan/Kapitel		Insgesamt	Vollzeitbeschäftigte			Teilzeitbeschäftigte ²⁾		
	männlich = m	weiblich = w		zu-sammen	Beamte und Richter	Arbeit-nehmer	zu-sammen	Beamte und Richter	Arbeit-nehmer
	insgesamt = i								
	Sächsisches Staatsministerium für Wirtschaft, Arbeit und Verkehr	m w i	862 817 1 679	826 631 1 457	151 101 252	675 530 1 205	36 186 222	6 46 52	30 140 170
0701	Ministerium	m w i	147 263 410	140 186 326	75 39 114	65 147 212	7 77 84	1 28 29	6 49 55
0706	Straßenbau	m w i	665 520 1 185	639 422 1 061	63 57 120	576 365 941	26 98 124	4 15 19	22 83 105
0710	Bergverwaltung	m w i	50 34 84	47 23 70	13 5 18	34 18 52	3 11 14	1 3 4	2 8 10
	Sächsisches Staatsministerium für Soziales und Verbraucherschutz	m w i	177 661 838	158 388 546	45 41 86	113 347 460	19 273 292	1 27 28	18 246 264
0801	Ministerium	m w i	97 253 350	89 140 229	44 39 83	45 101 146	8 113 121	1 26 27	7 87 94
0850	Landesuntersuchungsanstalt für das Gesundheits- und Veterinärwesen	m w i	80 408 488	69 248 317	1 2 3	68 246 314	11 160 171	- 1 1	11 159 170
	Sächsisches Staatsministerium für Umwelt und Landwirtschaft	m w i	701 1 026 1 727	638 729 1 367	231 140 371	407 589 996	63 297 360	16 60 76	47 237 284
0901	Ministerium	m w i	180 258 438	173 177 350	111 49 160	62 128 190	7 81 88	5 25 30	2 56 58
0912	Sächsisches Landesamt für Umwelt, Landwirtschaft und Geologie	m w i	521 768 1 289	465 552 1 017	120 91 211	345 461 806	56 216 272	11 35 46	45 181 226
	Sächsischer Rechnungshof	m w i	82 165 247	72 98 170	67 75 142	5 23 28	10 67 77	4 53 57	6 14 20
1101	Rechnungshof des Freistaates Sachsen	m w i	56 105 161	49 65 114	44 52 96	5 13 18	7 40 47	3 31 34	4 9 13
1105	Staatliche Rechnungsprüfungsämter - Kommunen	m w i	26 60 86	23 33 56	23 23 46	- 10 10	3 27 30	1 22 23	2 5 7
	Sächsisches Staatsministerium für Wissenschaft und Kunst	m w i	75 151 226	68 112 180	44 42 86	24 70 94	7 39 46	1 22 23	6 17 23
1201	Ministerium	m w i	73 143 216	66 105 171	44 42 86	22 63 85	7 38 45	1 22 23	6 16 22
1286	Sächsische Landesstelle für Museumswesen	m w i	2 8 10	2 7 9	- - -	2 7 9	- 1 1	- - -	- 1 1

1) einschließlich Beschäftigte in Ausbildung

2) einschließlich Beschäftigte in Altersteilzeit

Noch: 16. Beschäftigte des Landes ¹⁾ am 30. Juni 2014 nach Einzelplänen/Kapiteln des Landeshaushaltes, Geschlecht, Umfang und Art des Beschäftigungsverhältnisses

Nr.	Einzelplan/Kapitel		Insgesamt	Vollzeitbeschäftigte			Teilzeitbeschäftigte ²⁾		
	männlich = m	weiblich = w		zu- sammen	Beamte und Richter	Arbeit- nehmer	zu- sammen	Beamte und Richter	Arbeit- nehmer
insgesamt = i									
Sonderrechnungen									
	(Staatsbetriebe, Landes-	m	4 760	4 103	525	3 578	657	14	643
	krankenhäuser, unselbst-	w	4 918	3 102	201	2 901	1 816	113	1 703
	ständige Stiftung)	i	9 678	7 205	726	6 479	2 473	127	2 346
0321	Sächsisches Staatsministerium	m	154	140	57	83	14	3	11
	des Innern	w	126	75	33	42	51	25	26
		i	280	215	90	125	65	28	37
	Staatsbetrieb "Geobasis-	m	154	140	57	83	14	3	11
	information und Vermessung	w	126	75	33	42	51	25	26
	Sachsen"	i	280	215	90	125	65	28	37
0411	Sächsisches Staatsministerium	m	569	527	137	390	42	7	35
	der Finanzen	w	878	622	103	519	256	65	191
		i	1 447	1 149	240	909	298	72	226
0499	Staatsbetrieb "Sächsisches	m	474	436	88	348	38	5	33
	Immobilien- und Bau-	w	767	536	58	478	231	53	178
	management" (SIB)	i	1 241	972	146	826	269	58	211
1503	Stiftung "Fürst-Pückler-Park"	m	19	19	-	19	-	-	-
	Bad Muskau	w	36	26	-	26	10	-	10
		i	55	45	-	45	10	-	10
0699	Sächsisches Staatsministerium	m	189	173	20	153	16	1	15
	der Justiz und für Europa	w	115	83	11	72	32	5	27
		i	304	256	31	225	48	6	42
0840	Staatsbetrieb "Sächsische	m	189	173	20	153	16	1	15
	Informatik Dienste" (SID)	w	115	83	11	72	32	5	27
		i	304	256	31	225	48	6	42
0860	Sächsisches Staatsministerium	m	867	641	2	639	226	-	226
	für Soziales und Verbraucher-	w	1 862	928	2	926	934	-	934
	schutz	i	2 729	1 569	4	1 565	1 160	-	1 160
0920	Sächsische Landeskranken-	m	812	586	1	585	226	-	226
	häuser und Maßregelvollzug	w	1 832	909	-	909	923	-	923
		i	2 644	1 495	1	1 494	1 149	-	1 149
0921	Staatsbetrieb für Mess-	m	55	55	1	54	-	-	-
	und Eichwesen	w	30	19	2	17	11	-	11
		i	85	74	3	71	11	-	11
0922	Sächsisches Staatsministerium	m	1 907	1 637	302	1 335	270	3	267
	für Umwelt und Landwirtschaft	w	733	549	51	498	184	18	166
		i	2 640	2 186	353	1 833	454	21	433
0923	Staatsbetrieb "Landestal-	m	578	558	2	556	20	-	20
	sperrenverwaltung" (LTV)	w	245	182	2	180	63	1	62
		i	823	740	4	736	83	1	82
0924	Staatsbetrieb "Staatliche Be-	m	121	102	4	98	19	-	19
	triebsgesellschaft für Umwelt	w	143	98	3	95	45	1	44
	und Landwirtschaft" (BfUL)	i	264	200	7	193	64	1	63
0925	Staatsbetrieb "Sächsische	m	55	51	-	51	4	-	4
	Gestütsverwaltung" (SGV)	w	50	45	-	45	5	-	5
		i	105	96	-	96	9	-	9
0926	Staatsbetrieb Sachsen-	m	1 153	926	296	630	227	3	224
	forst (SBS)	w	295	224	46	178	71	16	55
		i	1 448	1 150	342	808	298	19	279

1) einschließlich Beschäftigte in Ausbildung

2) einschließlich Beschäftigte in Altersteilzeit

Noch: 16. Beschäftigte des Landes ¹⁾ am 30. Juni 2014 nach Einzelplänen/Kapiteln des Landeshaushaltes, Geschlecht, Umfang und Art des Beschäftigungsverhältnisses

Nr.	Einzelplan/Kapitel		Insgesamt	Vollzeitbeschäftigte			Teilzeitbeschäftigte ²⁾		
	männlich = m	weiblich = w		zu- sammen	Beamte und Richter	Arbeit- nehmer	zu- sammen	Beamte und Richter	Arbeit- nehmer
	insgesamt = i								
1205	Sächsisches Staatsministerium für Wissenschaft und Kunst	m	1 074	985	7	978	89	-	89
		w	1 204	845	1	844	359	-	359
		i	2 278	1 830	8	1 822	448	-	448
	Deutsche Zentralbücherei für Blinde zu Leipzig	m	31	25	-	25	6	-	6
		w	50	30	-	30	20	-	20
		i	81	55	-	55	26	-	26
	Sächsische Landesbibliothek - Staats- und Universitätsbibliothek Dresden	m	101	82	3	79	19	-	19
		w	273	155	-	155	118	-	118
		i	374	237	3	234	137	-	137
1271	Landesamt für Archäologie	m	171	151	1	150	20	-	20
		w	149	116	-	116	33	-	33
		i	320	267	1	266	53	-	53
1279	Sächsische Staatstheater	m	635	603	-	603	32	-	32
		w	459	379	-	379	80	-	80
		i	1 094	982	-	982	112	-	112
1285	Staatliche Kunstsammlungen Dresden	m	136	124	3	121	12	-	12
		w	273	165	1	164	108	-	108
		i	409	289	4	285	120	-	120

1) einschließlich Beschäftigte in Ausbildung

2) einschließlich Beschäftigte in Altersteilzeit

17. Beschäftigte des Landes ¹⁾ am 30. Juni 2014 nach Einzelplänen/Kapiteln des Landeshaushaltes, Geschlecht, Altersgruppen und Durchschnittsalter

Nr.	Einzelplan/Kapitel männlich = m weiblich = w insgesamt = i Anteil je Altersgruppe = %	Insgesamt	Davon im Alter					
			unter 20	20 - 25	25 - 30	30 - 35	35 - 40	40 - 45
Insgesamt	m	29 688	180	873	1 830	2 055	2 724	3 174
	w	50 887	147	981	2 895	3 079	4 188	5 530
	i	80 575	327	1 854	4 725	5 134	6 912	8 704
	%	100	0,4	2,3	5,9	6,4	8,6	10,8
Kernhaushalt	m	24 928	89	693	1 569	1 731	2 323	2 607
	w	45 969	94	776	2 561	2 684	3 704	4 933
	i	70 897	183	1 469	4 130	4 415	6 027	7 540
	%	100	0,3	2,1	5,8	6,2	8,5	10,6
Sächsischer Landtag	m	75	-	-	1	1	9	4
	w	107	1	4	8	8	10	13
	i	182	1	4	9	9	19	17
	%	100	0,5	2,2	4,9	4,9	10,4	9,3
0101 Landtag	m	63	-	-	1	1	6	3
	w	97	1	4	8	7	8	11
	i	160	1	4	9	8	14	14
	%	100	0,6	2,5	5,6	5,0	8,8	8,8
0104 Der sächsische Datenschutz-beauftragte	m	12	-	-	-	-	3	1
	w	10	-	-	-	1	2	2
	i	22	-	-	-	1	5	3
	%	100	-	-	-	4,5	22,7	13,6
Sächsische Staatskanzlei	m	87	-	1	1	6	9	12
	w	130	-	1	15	13	13	16
	i	217	-	2	16	19	22	28
	%	100	-	0,9	7,4	8,8	10,1	12,9
0201 Staatskanzlei (einschl. Landesvertretungen)	m	87	-	1	1	6	9	12
	w	130	-	1	15	13	13	16
	i	217	-	2	16	19	22	28
	%	100	-	0,9	7,4	8,8	10,1	12,9
Sächsisches Staatsministerium des Innern	m	10 894	33	504	795	839	1 219	1 182
	w	5 705	25	262	361	453	933	784
	i	16 599	58	766	1 156	1 292	2 152	1 966
	%	100	0,3	4,6	7,0	7,8	13,0	11,8
0301 Ministerium (einschl. Landespolizei-präsidium und LA für Verfassungsschutz)	m	366	2	4	9	11	39	54
	w	312	1	6	13	17	51	50
	i	678	3	10	22	28	90	104
	%	100	0,4	1,5	3,2	4,1	13,3	15,3
0304 Landesdirektion Sachsen	m	523	4	12	23	21	42	47
	w	956	6	35	57	60	75	112
	i	1 479	10	47	80	81	117	159
	%	100	0,7	3,2	5,4	5,5	7,9	10,8
0307 Statistisches Landesamt	m	67	-	-	6	9	6	8
	w	296	3	11	8	8	11	33
	i	363	3	11	14	17	17	41
	%	100	0,8	3,0	3,9	4,7	4,7	11,3
0310 Archivwesen	m	52	1	2	1	1	4	6
	w	84	-	6	5	6	5	9
	i	136	1	8	6	7	9	15
	%	100	0,7	5,9	4,4	5,1	6,6	11,0
0311 Fachhochschule der sächsischen Verwaltung und Akademie für öffentliche Verwaltung des FS	m	53	-	2	-	2	5	7
	w	58	1	2	2	2	4	8
	i	111	1	4	2	4	9	15
	%	100	0,9	3,6	1,8	3,6	8,1	13,5

1) einschließlich Beschäftigte in Ausbildung

von ... bis unter ... Jahren					Durchschnittsalter	Einzelplan/Kapitel		Nr.
45 - 50	50 - 55	55 - 60	60 - 65	65 und mehr		m = männlich w = weiblich i = insgesamt % = Anteil je Altersgruppe		
4 690	6 133	5 100	2 837	92	46,6	m	Insgesamt	
8 643	10 077	8 921	6 278	148	47,7	w		
13 333	16 210	14 021	9 115	240	47,3	i		
16,5	20,1	17,4	11,3	0,3	x	%		
3 877	5 310	4 412	2 241	76	46,7	m	Kernhaushalt	
7 871	9 239	8 235	5 737	135	47,9	w		
11 748	14 549	12 647	7 978	211	47,5	i		
16,6	20,5	17,8	11,3	0,3	x	%		
15	21	16	7	1	50,2	m	Sächsischer Landtag	
16	20	14	12	1	45,7	w		
31	41	30	19	2	47,5	i		
17,0	22,5	16,5	10,4	1,1	x	%		
13	18	14	6	1	50,5	m	Landtag	0101
12	19	14	12	1	46,0	w		
25	37	28	18	2	47,8	i		
15,6	23,1	17,5	11,3	1,3	x	%		
2	3	2	1	-	48,6	m	Der sächsische Datenschutz-beauftragte	0104
4	1	-	-	-	42,6	w		
6	4	2	1	-	45,9	i		
27,3	18,2	9,1	4,5	-	x	%		
23	21	6	7	1	47,0	m	Sächsische Staatskanzlei	
29	23	9	10	1	44,3	w		
52	44	15	17	2	45,4	i		
24,0	20,3	6,9	7,8	0,9	x	%		
23	21	6	7	1	47,0	m	Staatskanzlei (einschl. Landesvertretungen)	0201
29	23	9	10	1	44,3	w		
52	44	15	17	2	45,4	i		
24,0	20,3	6,9	7,8	0,9	x	%		
1 620	2 266	1 971	455	10	45,0	m	Sächsisches Staatsministerium des Innern	
768	882	722	509	6	44,4	w		
2 388	3 148	2 693	964	16	44,8	i		
14,4	19,0	16,2	5,8	0,1	x	%		
65	103	45	33	1	47,9	m	Ministerium (einschl. Landespolizei-präsidium und LA für Verfassungsschutz)	0301
64	45	33	32	-	45,6	w		
129	148	78	65	1	46,8	i		
19,0	21,8	11,5	9,6	0,1	x	%		
66	105	87	113	3	49,5	m	Landesdirektion Sachsen	0304
146	172	149	142	2	47,1	w		
212	277	236	255	5	48,0	i		
14,3	18,7	16,0	17,2	0,3	x	%		
6	14	9	9	-	46,1	m	Statistisches Landesamt	0307
46	74	66	35	1	49,1	w		
52	88	75	44	1	48,6	i		
14,3	24,2	20,7	12,1	0,3	x	%		
10	12	9	6	-	48,3	m	Archivwesen	0310
13	16	9	15	-	46,6	w		
23	28	18	21	-	47,2	i		
16,9	20,6	13,2	15,4	-	x	%		
7	13	10	7	-	48,8	m	Fachhochschule der sächsischen Verwaltung und Akademie für öffentliche Verwaltung des FS	0311
7	13	13	6	-	48,1	w		
14	26	23	13	-	48,4	i		
12,6	23,4	20,7	11,7	-	x	%		

Noch: 17. Beschäftigte des Landes ¹⁾ am 30. Juni 2014 nach Einzelplänen/Kapiteln des Landeshaushaltes, Geschlecht, Altersgruppen und Durchschnittsalter

Nr.	Einzelplan/Kapitel männlich weiblich insgesamt Anteil je Altersgruppe	m w i %	Insgesamt	Davon im Alter					
				unter 20	20 - 25	25 - 30	30 - 35	35 - 40	40 - 45
0312	Landespolizei	m	7 091	-	53	236	518	884	828
		w	2 991	-	36	127	268	703	477
		i	10 082	-	89	363	786	1 587	1 305
		%	100	-	0,9	3,6	7,8	15,7	12,9
0314	Landeskriminalamt	m	551	-	2	17	48	80	92
		w	234	-	3	4	18	23	44
		i	785	-	5	21	66	103	136
		%	100	-	0,6	2,7	8,4	13,1	17,3
0315	Hochschule der Sächsischen Polizei	m	169	-	-	11	49	27	20
		w	76	-	2	5	20	12	10
		i	245	-	2	16	69	39	30
		%	100	-	0,8	6,5	28,2	15,9	12,2
0316	Bereitschaftspolizei	m	1 576	19	421	469	159	103	76
		w	479	13	157	130	43	31	22
		i	2 055	32	578	599	202	134	98
		%	100	1,6	28,1	29,1	9,8	6,5	4,8
0319	Feuerwehrscheule, Brandschutz	m	41	-	-	5	5	3	3
		w	11	-	-	-	1	2	-
		i	52	-	-	5	6	5	3
		%	100	-	-	9,6	11,5	9,6	5,8
0320	Polizeiverwaltungsamt	m	371	7	8	18	16	26	38
		w	161	1	3	6	7	10	13
		i	532	8	11	24	23	36	51
		%	100	1,5	2,1	4,5	4,3	6,8	9,6
0324	Landesamt für Denkmalpflege	m	34	-	-	-	-	-	3
		w	47	-	1	4	3	6	6
		i	81	-	1	4	3	6	9
		%	100	-	1,2	4,9	3,7	7,4	11,1
	Sächsisches Staatsministerium der Finanzen	m	1 600	22	77	137	162	322	278
		w	5 411	23	127	194	298	810	1 027
		i	7 011	45	204	331	460	1 132	1 305
		%	100	0,6	2,9	4,7	6,6	16,1	18,6
0401	Ministerium	m	150	2	1	2	12	40	23
		w	212	1	2	8	18	36	44
		i	362	3	3	10	30	76	67
		%	100	0,8	0,8	2,8	8,3	21,0	18,5
0404	Landesamt für Steuern und Finanzen	m	223	6	5	14	25	38	34
		w	699	5	26	35	36	72	101
		i	922	11	31	49	61	110	135
		%	100	1,2	3,4	5,3	6,6	11,9	14,6
0406	Finanzämter	m	1 227	14	71	121	125	244	221
		w	4 500	17	99	151	244	702	882
		i	5 727	31	170	272	369	946	1 103
		%	100	0,5	3,0	4,7	6,4	16,5	19,3
	Sächsisches Staatsministerium für Kultus	m	7 208	2	20	346	416	339	478
		w	26 415	6	132	1 492	1 442	1 162	1 983
		i	33 623	8	152	1 838	1 858	1 501	2 461
		%	100	0,0	0,5	5,5	5,5	4,5	7,3
0501	Ministerium	m	71	-	2	-	1	5	8
		w	152	2	3	4	6	10	19
		i	223	2	5	4	7	15	27
		%	100	0,9	2,2	1,8	3,1	6,7	12,1

1) einschließlich Beschäftigte in Ausbildung

von ... bis unter ... Jahren					Durchschnittsalter	Einzelplan/Kapitel		Nr.
45 - 50	50 - 55	55 - 60	60 - 65	65 und mehr		m = männlich w = weiblich i = insgesamt % = Anteil je Altersgruppe		
1 161	1 673	1 542	191	5	47,0	m	Landespolizei	0312
394	439	347	199	1	44,3	w		
1 555	2 112	1 889	390	6	46,2	i		
15,4	20,9	18,7	3,9	0,1	x	%		
104	98	92	18	-	45,8	m	Landeskriminalamt	0314
38	47	39	18	-	47,2	w		
142	145	131	36	-	46,2	i		
18,1	18,5	16,7	4,6	-	x	%		
14	21	19	8	-	41,7	m	Hochschule der Sächsischen	0315
3	7	9	8	-	41,9	w	Polizei	
17	28	28	16	-	41,7	i		
6,9	11,4	11,4	6,5	-	x	%		
111	136	62	19	1	32,6	m	Bereitschaftspolizei	0316
29	22	19	13	-	31,4	w		
140	158	81	32	1	32,3	i		
6,8	7,7	3,9	1,6	0,0	x	%		
8	3	8	6	-	46,1	m	Feuerwehrscheule,	0319
2	2	1	3	-	49,9	w	Brandschutz	
10	5	9	9	-	46,9	i		
19,2	9,6	17,3	17,3	-	x	%		
64	76	79	39	-	47,9	m	Polizeiverwaltungsamt	0320
22	36	33	29	1	49,9	w		
86	112	112	68	1	48,5	i		
16,2	21,1	21,1	12,8	0,2	x	%		
4	12	9	6	-	53,5	m	Landesamt für Denkmalpflege	0324
4	9	4	9	1	47,0	w		
8	21	13	15	1	49,7	i		
9,9	25,9	16,0	18,5	1,2	x	%		
172	152	135	139	4	42,0	m	Sächsisches Staatsministerium	
690	783	784	663	12	46,5	w	der Finanzen	
862	935	919	802	16	45,4	i		
12,3	13,3	13,1	11,4	0,2	x	%		
25	21	14	10	-	44,2	m	Ministerium	0401
34	30	20	18	1	44,9	w		
59	51	34	28	1	44,6	i		
16,3	14,1	9,4	7,7	0,3	x	%		
25	31	17	27	1	43,7	m	Landesamt für	0404
79	100	130	111	4	47,5	w	Steuern und Finanzen	
104	131	147	138	5	46,6	i		
11,3	14,2	15,9	15,0	0,5	x	%		
122	100	104	102	3	41,5	m	Finanzämter	0406
577	653	634	534	7	46,4	w		
699	753	738	636	10	45,3	i		
12,2	13,1	12,9	11,1	0,2	x	%		
1 213	1 732	1 463	1 153	46	50,1	m	Sächsisches Staatsministerium	
4 931	5 952	5 511	3 703	101	49,5	w	für Kultus	
6 144	7 684	6 974	4 856	147	49,6	i		
18,3	22,9	20,7	14,4	0,4	x	%		
17	23	9	5	1	49,3	m	Ministerium	0501
25	37	27	18	1	48,8	w		
42	60	36	23	2	49,0	i		
18,8	26,9	16,1	10,3	0,9	x	%		

Noch: 17. Beschäftigte des Landes ¹⁾ am 30. Juni 2014 nach Einzelplänen/Kapiteln des Landeshaushaltes, Geschlecht, Altersgruppen und Durchschnittsalter

Nr.	Einzelplan/Kapitel männlich weiblich insgesamt Anteil je Altersgruppe	m w i %	Insgesamt	Davon im Alter					
				unter 20	20 - 25	25 - 30	30 - 35	35 - 40	40 - 45
0507	Sächsische Bildungsagentur	m	198	2	4	16	5	14	16
		w	521	2	23	46	39	32	36
		i	719	4	27	62	44	46	52
		%	100	0,6	3,8	8,6	6,1	6,4	7,2
0508	Sächsisches Bildungsinstitut	m	30	-	1	1	-	2	3
		w	92	2	-	1	1	5	8
		i	122	2	1	2	1	7	11
		%	100	1,6	0,8	1,6	0,8	5,7	9,0
0535	Grundschulen	m	474	-	-	31	59	40	21
		w	7 762	-	49	549	485	322	655
		i	8 236	-	49	580	544	362	676
		%	100	-	0,6	7,0	6,6	4,4	8,2
0536	Mittelschulen (Oberschulen)	m	1 919	-	-	69	99	54	82
		w	6 108	-	6	208	215	113	291
		i	8 027	-	6	277	314	167	373
		%	100	-	0,1	3,5	3,9	2,1	4,6
0537	Gymnasien	m	2 174	-	11	177	153	88	129
		w	5 739	-	29	443	326	225	409
		i	7 913	-	40	620	479	313	538
		%	100	-	0,5	7,8	6,1	4,0	6,8
0538	Berufsbildende Schulen	m	1 744	-	1	14	37	79	159
		w	2 453	-	2	54	129	184	319
		i	4 197	-	3	68	166	263	478
		%	100	-	0,1	1,6	4,0	6,3	11,4
0539	Förderschulen	m	543	-	1	36	54	48	56
		w	3 411	-	15	168	217	257	224
		i	3 954	-	16	204	271	305	280
		%	100	-	0,4	5,2	6,9	7,7	7,1
0551	Sächsisches Landesgym- nasium für Musik Carl Maria von Weber Dresden	m	6	-	-	-	1	-	1
		w	12	-	-	2	2	3	-
		i	18	-	-	2	3	3	1
		%	100	-	-	11,1	16,7	16,7	5,6
0552	Sächsisches Landesgym- nasium St. Afra zu Meißen	m	17	-	-	-	4	4	1
		w	20	-	1	2	4	4	4
		i	37	-	1	2	8	8	5
		%	100	-	2,7	5,4	21,6	21,6	13,5
0553	Sächsisches Landesgym- nasium für Sport Leipzig	m	10	-	-	2	1	2	1
		w	14	-	-	2	3	1	1
		i	24	-	-	4	4	3	2
		%	100	-	-	16,7	16,7	12,5	8,3
0554	Landesschule für Blinde und Sehbehinderte - Förderzen- trum Chemnitz / Landes- zentrum zur Betreuung Blinder u. Sehbehinderter	m	10	-	-	-	1	3	-
		w	71	-	1	8	6	1	11
		i	81	-	1	8	7	4	11
		%	100	-	1,2	9,9	8,6	4,9	13,6
0555	Sächsische Landesschule für Hörgeschädigte Leipzig - Förderzentrum Samuel Hei- nicke	m	5	-	-	-	1	-	-
		w	42	-	2	5	7	4	6
		i	47	-	2	5	8	4	6
		%	100	-	4,3	10,6	17,0	8,5	12,8
0560	Landeszentrale für politische Bildung	m	7	-	-	-	-	-	1
		w	18	-	1	-	2	1	-
		i	25	-	1	-	2	1	1
		%	100	-	4,0	-	8,0	4,0	4,0

1) einschließlich Beschäftigte in Ausbildung

von ... bis unter ... Jahren					Durchschnittsalter	Einzelplan/Kapitel		Nr.
45 - 50	50 - 55	55 - 60	60 - 65	65 und mehr		m = männlich w = weiblich i = insgesamt % = Anteil je Altersgruppe		
19	52	36	32	2	49,0	m	Sächsische Bildungsagentur	0507
74	117	85	66	1	46,6	w		
93	169	121	98	3	47,3	i		
12,9	23,5	16,8	13,6	0,4	x	%		
8	8	3	4	-	49,0	m	Sächsisches Bildungsinstitut	0508
20	32	8	14	1	49,9	w		
28	40	11	18	1	49,7	i		
23,0	32,8	9,0	14,8	0,8	x	%		
81	123	66	49	4	47,3	m	Grundschulen	0535
1 567	1 507	1 339	1 228	61	48,9	w		
1 648	1 630	1 405	1 277	65	48,8	i		
20,0	19,8	17,1	15,5	0,8	x	%		
313	496	440	355	11	51,4	m	Mittelschulen	0536
1 110	1 693	1 573	896	3	51,5	w	(Oberschulen)	
1 423	2 189	2 013	1 251	14	51,5	i		
17,7	27,3	25,1	15,6	0,2	x	%		
380	543	441	246	6	48,5	m	Gymnasien	0537
1 104	1 377	1 201	618	7	48,6	w		
1 484	1 920	1 642	864	13	48,6	i		
18,8	24,3	20,8	10,9	0,2	x	%		
322	360	363	393	16	52,3	m	Berufsbildende Schulen	0538
403	447	510	398	7	49,8	w		
725	807	873	791	23	50,9	i		
17,3	19,2	20,8	18,8	0,5	x	%		
62	117	99	64	6	47,7	m	Förderschulen	0539
599	717	747	447	20	49,2	w		
661	834	846	511	26	49,0	i		
16,7	21,1	21,4	12,9	0,7	x	%		
1	1	1	1	-	48,2	m	Sächsisches Landesgymnasium für Musik Carl Maria von Weber Dresden	0551
-	2	-	3	-	42,9	w		
1	3	1	4	-	44,7	i		
5,6	16,7	5,6	22,2	-	x	%		
6	2	-	-	-	41,5	m	Sächsisches Landesgymnasium St. Afra zu Meißen	0552
2	1	2	-	-	39,1	w		
8	3	2	-	-	40,2	i		
21,6	8,1	5,4	-	-	x	%		
1	-	1	2	-	43,6	m	Sächsisches Landesgymnasium für Sport Leipzig	0553
2	3	1	1	-	42,9	w		
3	3	2	3	-	43,2	i		
12,5	12,5	8,3	12,5	-	x	%		
-	4	1	1	-	46,6	m	Landesschule für Blinde und Sehbehinderte - Förderzentrum Chemnitz / Landeszentrum zur Betreuung Blinder u. Sehbehinderter	0554
14	15	7	8	-	46,0	w		
14	19	8	9	-	46,1	i		
17,3	23,5	9,9	11,1	-	x	%		
1	1	2	-	-	48,0	m	Sächsische Landesschule für Hörgeschädigte Leipzig - Förderzentrum Samuel Heinicke	0555
7	2	6	3	-	42,0	w		
8	3	8	3	-	42,7	i		
17,0	6,4	17,0	6,4	-	x	%		
2	2	1	1	-	52,0	m	Landeszentrale für politische Bildung	0560
4	2	5	3	-	48,6	w		
6	4	6	4	-	49,5	i		
24,0	16,0	24,0	16,0	-	x	%		

Noch: 17. Beschäftigte des Landes ¹⁾ am 30. Juni 2014 nach Einzelplänen/Kapiteln des Landeshaushaltes, Geschlecht, Altersgruppen und Durchschnittsalter

Nr.	Einzelplan/Kapitel männlich weiblich insgesamt Anteil je Altersgruppe	m w i %	Insgesamt	Davon im Alter					
				unter 20	20 - 25	25 - 30	30 - 35	35 - 40	40 - 45
	Sächsisches Staatsministerium der Justiz und für Europa	m	3 167	9	54	206	184	292	457
		w	5 381	21	179	376	285	531	791
		i	8 548	30	233	582	469	823	1 248
		%	100	0,4	2,7	6,8	5,5	9,6	14,6
0601	Ministerium (einschl. Bereich des Landesbeauftragten für STASI-Unterlagen und Sachsen-Verbindungsbüro Brüssel)	m	86	-	-	3	5	9	14
		w	129	-	1	7	15	22	25
		i	215	-	1	10	20	31	39
		%	100	-	0,5	4,7	9,3	14,4	18,1
0604	Ordentliche Gerichte	m	1 308	9	40	164	81	91	128
		w	3 375	20	130	281	153	315	488
		i	4 683	29	170	445	234	406	616
		%	100	0,6	3,6	9,5	5,0	8,7	13,2
0605	Justizvollzug	m	1 201	-	7	18	53	142	228
		w	599	-	19	23	37	68	98
		i	1 800	-	26	41	90	210	326
		%	100	-	1,4	2,3	5,0	11,7	18,1
0608	Verwaltungsgerichte	m	48	-	-	-	-	1	4
		w	106	-	-	2	2	3	15
		i	154	-	-	2	2	4	19
		%	100	-	-	1,3	1,3	2,6	12,3
0609	Arbeitsgerichte	m	38	-	-	-	-	-	2
		w	107	-	-	1	-	2	8
		i	145	-	-	1	-	2	10
		%	100	-	-	0,7	-	1,4	6,9
0610	Sozialgerichte	m	114	-	-	4	12	5	27
		w	284	-	8	25	19	31	30
		i	398	-	8	29	31	36	57
		%	100	-	2,0	7,3	7,8	9,0	14,3
0611	Finanzgericht	m	17	-	-	-	-	1	3
		w	25	-	-	-	1	4	3
		i	42	-	-	-	1	5	6
		%	100	-	-	-	2,4	11,9	14,3
0612	Ausbildungszentrum Bobritzsch	m	10	-	-	-	1	1	1
		w	22	-	2	-	1	3	-
		i	32	-	2	-	2	4	1
		%	100	-	6,3	-	6,3	12,5	3,1
0613	Leitstelle für Informations- technologie der sächsischen Justiz (LIT)	m	76	-	1	4	11	12	12
		w	66	-	-	1	9	11	9
		i	142	-	1	5	20	23	21
		%	100	-	0,7	3,5	14,1	16,2	14,8
0614	Staatsanwaltschaften	m	269	-	6	13	21	30	38
		w	668	1	19	36	48	72	115
		i	937	1	25	49	69	102	153
		%	100	0,1	2,7	5,2	7,4	10,9	16,3
	Sächsisches Staatsministerium für Wirtschaft, Arbeit und Verkehr	m	862	18	22	52	68	65	80
		w	817	10	36	31	58	64	82
		i	1 679	28	58	83	126	129	162
		%	100	1,7	3,5	4,9	7,5	7,7	9,6
0701	Ministerium	m	147	1	2	4	13	19	18
		w	263	2	9	18	21	25	25
		i	410	3	11	22	34	44	43
		%	100	0,7	2,7	5,4	8,3	10,7	10,5

1) einschließlich Beschäftigte in Ausbildung

von ... bis unter ... Jahren					Durchschnittsalter	Einzelplan/Kapitel		Nr.
45 - 50	50 - 55	55 - 60	60 - 65	65 und mehr		m = männlich w = weiblich i = insgesamt % = Anteil je Altersgruppe		
556	727	485	192	5	46,3	m	Sächsisches Staatsministerium	
947	1 023	752	470	6	45,8	w	der Justiz und für Europa	
1 503	1 750	1 237	662	11	46,0	i		
17,6	20,5	14,5	7,7	0,1	x	%		
							Ministerium	0601
							(einschl. Bereich des	
19	22	5	9	-	47,0	m	Landesbeauftragten für	
19	22	10	8	-	43,9	w	STASI-Unterlagen und	
38	44	15	17	-	45,1	i	Sachsen-Verbindungsbüro	
17,7	20,5	7,0	7,9	-	x	%	Brüssel)	
							Ordentliche Gerichte	0604
224	311	180	77	3	44,9	m		
574	636	464	311	3	45,6	w		
798	947	644	388	6	45,4	i		
17,0	20,2	13,8	8,3	0,1	x	%		
							Justizvollzug	0605
227	260	201	64	1	47,4	m		
109	106	93	45	1	46,2	w		
336	366	294	109	2	47,0	i		
18,7	20,3	16,3	6,1	0,1	x	%		
							Verwaltungsgerichte	0608
6	25	8	4	-	52,1	m		
18	32	24	9	1	50,4	w		
24	57	32	13	1	51,0	i		
15,6	37,0	20,8	8,4	0,6	x	%		
							Arbeitsgerichte	0609
3	11	20	2	-	54,4	m		
23	21	38	14	-	52,7	w		
26	32	58	16	-	53,2	i		
17,9	22,1	40,0	11,0	-	x	%		
							Sozialgerichte	0610
20	21	19	6	-	46,4	m		
63	54	36	18	-	45,1	w		
83	75	55	24	-	45,4	i		
20,9	18,8	13,8	6,0	-	x	%		
							Finanzgericht	0611
6	2	3	2	-	49,2	m		
4	9	3	1	-	47,9	w		
10	11	6	3	-	48,5	i		
23,8	26,2	14,3	7,1	-	x	%		
							Ausbildungszentrum	0612
2	2	3	-	-	47,9	m	Bobritzsch	
6	6	2	2	-	46,5	w		
8	8	5	2	-	46,9	i		
25,0	25,0	15,6	6,3	-	x	%		
							Leitstelle für Informations-	0613
10	6	11	9	-	45,0	m	technologie der sächsischen	
16	10	6	4	-	44,6	w	Justiz (LIT)	
26	16	17	13	-	44,8	i		
18,3	11,3	12,0	9,2	-	x	%		
							Staatsanwaltschaften	0614
39	67	35	19	1	46,2	m		
115	127	76	58	1	45,5	w		
154	194	111	77	2	45,7	i		
16,4	20,7	11,8	8,2	0,2	x	%		
							Sächsisches Staatsministerium	
118	162	144	129	4	47,1	m	für Wirtschaft, Arbeit und	
131	162	137	103	3	47,0	w	Verkehr	
249	324	281	232	7	47,1	i		
14,8	19,3	16,7	13,8	0,4	x	%		
							Ministerium	0701
20	31	16	22	1	47,4	m		
47	49	39	27	1	45,9	w		
67	80	55	49	2	46,4	i		
16,3	19,5	13,4	12,0	0,5	x	%		

Noch: 17. Beschäftigte des Landes ¹⁾ am 30. Juni 2014 nach Einzelplänen/Kapiteln des Landeshaushaltes, Geschlecht, Altersgruppen und Durchschnittsalter

Nr.	Einzelplan/Kapitel männlich weiblich insgesamt Anteil je Altersgruppe	m w i %	Insgesamt	Davon im Alter					
				unter 20	20 - 25	25 - 30	30 - 35	35 - 40	40 - 45
0706	Straßenbau	m	665	17	19	46	54	44	61
		w	520	8	25	12	32	37	51
		i	1 185	25	44	58	86	81	112
		%	100	2,1	3,7	4,9	7,3	6,8	9,5
0710	Bergverwaltung	m	50	-	1	2	1	2	1
		w	34	-	2	1	5	2	6
		i	84	-	3	3	6	4	7
		%	100	-	3,6	3,6	7,1	4,8	8,3
	Sächsisches Staatsministerium für Soziales und Verbraucher- schutz	m	177	2	8	8	8	10	22
		w	661	6	20	28	41	52	93
		i	838	8	28	36	49	62	115
		%	100	1,0	3,3	4,3	5,8	7,4	13,7
0801	Ministerium	m	97	1	2	3	3	8	11
		w	253	3	7	5	18	25	38
		i	350	4	9	8	21	33	49
		%	100	1,1	2,6	2,3	6,0	9,4	14,0
0850	Landesuntersuchungsanstalt für das Gesundheits- und Veterinärwesen	m	80	1	6	5	5	2	11
		w	408	3	13	23	23	27	55
		i	488	4	19	28	28	29	66
		%	100	0,8	3,9	5,7	5,7	5,9	13,5
	Sächsisches Staatsministerium für Umwelt und Landwirtschaft	m	701	3	7	19	39	49	72
		w	1 026	1	12	45	70	82	106
		i	1 727	4	19	64	109	131	178
		%	100	0,2	1,1	3,7	6,3	7,6	10,3
0901	Ministerium	m	180	-	1	2	7	16	19
		w	258	-	4	8	10	25	42
		i	438	-	5	10	17	41	61
		%	100	-	1,1	2,3	3,9	9,4	13,9
0912	Sächsisches Landesamt für Umwelt, Landwirtschaft und Geologie	m	521	3	6	17	32	33	53
		w	768	1	8	37	60	57	64
		i	1 289	4	14	54	92	90	117
		%	100	0,3	1,1	4,2	7,1	7,0	9,1
	Sächsischer Rechnungshof	m	82	-	-	2	2	5	11
		w	165	-	-	3	8	34	20
		i	247	-	-	5	10	39	31
		%	100	-	-	2,0	4,0	15,8	12,6
1101	Rechnungshof des Freistaates Sachsen	m	56	-	-	2	1	4	8
		w	105	-	-	2	5	17	14
		i	161	-	-	4	6	21	22
		%	100	-	-	2,5	3,7	13,0	13,7
1105	Staatliche Rechnungs- prüfungsämter - Kommunen	m	26	-	-	-	1	1	3
		w	60	-	-	1	3	17	6
		i	86	-	-	1	4	18	9
		%	100	-	-	1,2	4,7	20,9	10,5
	Sächsisches Staatsministerium für Wissenschaft und Kunst	m	75	-	-	2	6	4	11
		w	151	1	3	8	8	13	18
		i	226	1	3	10	14	17	29
		%	100	0,4	1,3	4,4	6,2	7,5	12,8
1201	Ministerium	m	73	-	-	2	6	4	10
		w	143	1	3	8	8	12	18
		i	216	1	3	10	14	16	28
		%	100	0,5	1,4	4,6	6,5	7,4	13,0

1) einschließlich Beschäftigte in Ausbildung

von ... bis unter ... Jahren					Durchschnittsalter	Einzelplan/Kapitel		Nr.
45 - 50	50 - 55	55 - 60	60 - 65	65 und mehr		m = männlich w = weiblich i = insgesamt % = Anteil je Altersgruppe		
91	119	113	98	3	46,7	m	Straßenbau	0706
79	106	95	73	2	47,8	w		
170	225	208	171	5	47,2	i		
14,3	19,0	17,6	14,4	0,4	x	%		
7	12	15	9	-	52,3	m	Bergverwaltung	0710
5	7	3	3	-	44,4	w		
12	19	18	12	-	49,1	i		
14,3	22,6	21,4	14,3	-	x	%		
25	41	26	26	1	47,8	m	Sächsisches Staatsministerium für Soziales und Verbraucherschutz	
123	105	87	103	3	47,3	w		
148	146	113	129	4	47,4	i		
17,7	17,4	13,5	15,4	0,5	x	%		
11	25	16	16	1	49,5	m	Ministerium	0801
52	40	30	33	2	46,8	w		
63	65	46	49	3	47,6	i		
18,0	18,6	13,1	14,0	0,9	x	%		
14	16	10	10	-	45,7	m	Landesuntersuchungsanstalt für das Gesundheits- und Veterinärwesen	0850
71	65	57	70	1	47,5	w		
85	81	67	80	1	47,2	i		
17,4	16,6	13,7	16,4	0,2	x	%		
112	160	132	106	2	49,4	m	Sächsisches Staatsministerium für Umwelt und Landwirtschaft	
186	229	170	123	2	48,1	w		
298	389	302	229	4	48,6	i		
17,3	22,5	17,5	13,3	0,2	x	%		
31	49	32	23	-	49,8	m	Ministerium	0901
54	55	29	30	1	47,7	w		
85	104	61	53	1	48,6	i		
19,4	23,7	13,9	12,1	0,2	x	%		
81	111	100	83	2	49,3	m	Sächsisches Landesamt für Umwelt, Landwirtschaft und Geologie	0912
132	174	141	93	1	48,2	w		
213	285	241	176	3	48,6	i		
16,5	22,1	18,7	13,7	0,2	x	%		
14	15	21	11	1	50,5	m	Sächsischer Rechnungshof	
25	28	30	17	-	47,5	w		
39	43	51	28	1	48,5	i		
15,8	17,4	20,6	11,3	0,4	x	%		
9	6	17	9	-	50,4	m	Rechnungshof des Freistaates Sachsen	1101
15	18	24	10	-	48,2	w		
24	24	41	19	-	49,0	i		
14,9	14,9	25,5	11,8	-	x	%		
5	9	4	2	1	50,5	m	Staatliche Rechnungsprüfungsämter - Kommunen	1105
10	10	6	7	-	46,1	w		
15	19	10	9	1	47,4	i		
17,4	22,1	11,6	10,5	1,2	x	%		
9	13	13	16	1	50,1	m	Sächsisches Staatsministerium für Wissenschaft und Kunst	
25	32	19	24	-	47,7	w		
34	45	32	40	1	48,5	i		
15,0	19,9	14,2	17,7	0,4	x	%		
9	13	12	16	1	50,1	m	Ministerium	1201
22	32	18	21	-	47,5	w		
31	45	30	37	1	48,3	i		
14,4	20,8	13,9	17,1	0,5	x	%		

Noch: 17. Beschäftigte des Landes ¹⁾ am 30. Juni 2014 nach Einzelplänen/Kapiteln des Landeshaushaltes, Geschlecht, Altersgruppen und Durchschnittsalter

Nr.	Einzelplan/Kapitel männlich weiblich insgesamt Anteil je Altersgruppe	m w i %	Insgesamt	Davon im Alter					
				unter 20	20 - 25	25 - 30	30 - 35	35 - 40	40 - 45
1286	Sächsische Landesstelle für Museumswesen	m w i %	2 8 10 100	- - - -	- - - -	- - - -	- - - -	- 1 1 10,0	1 - 1 10,0
	Sonderrechnungen	m	4 760	91	180	261	324	401	567
	(Staatsbetriebe, Landes-	w	4 918	53	205	334	395	484	597
	krankenhäuser, unselbst-	i	9 678	144	385	595	719	885	1 164
	ständige Stiftung)	%	100	1,5	4,0	6,1	7,4	9,1	12,0
	Sächsisches Staatsministerium des Innern	m w i %	154 126 280 100	- - - -	4 - 4 1,4	6 6 12 4,3	7 3 10 3,6	9 9 18 6,4	28 12 40 14,3
0321	Staatsbetrieb "Geobasis-information und Vermessung Sachsen"	m w i %	154 126 280 100	- - - -	4 - 4 1,4	6 6 12 4,3	7 3 10 3,6	9 9 18 6,4	28 12 40 14,3
	Sächsisches Staatsministerium der Finanzen	m w i %	569 878 1 447 100	3 1 4 0,3	11 17 28 1,9	18 32 50 3,5	37 41 78 5,4	65 82 147 10,2	74 101 175 12,1
0411	Staatsbetrieb "Sächsisches Immobilien- und Bau-management" (SIB)	m w i %	474 767 1 241 100	2 1 3 0,2	7 16 23 1,9	13 27 40 3,2	25 36 61 4,9	45 76 121 9,8	62 89 151 12,2
0499	Staatsbetrieb "Sächsische Informatik Dienste-Landesrechenzentrum Steuern" (SID-LRZ)	m w i %	76 75 151 100	1 - 1 0,7	3 1 4 2,6	5 5 10 6,6	10 4 14 9,3	16 3 19 12,6	12 8 20 13,2
1503	Stiftung "Fürst-Pückler-Park" Bad Muskau	m w i %	19 36 55 100	- - - -	1 - 1 1,8	- - - -	2 1 3 5,5	4 3 7 12,7	- 4 4 7,3
	Sächsisches Staatsministerium der Justiz und für Europa	m w i %	189 115 304 100	- - - -	- 3 3 1,0	5 8 13 4,3	13 6 19 6,3	17 14 31 10,2	20 13 33 10,9
0699	Staatsbetrieb "Sächsische Informatik Dienste" (SID)	m w i %	189 115 304 100	- - - -	- 3 3 1,0	5 8 13 4,3	13 6 19 6,3	17 14 31 10,2	20 13 33 10,9
	Sächsisches Staatsministerium für Soziales und Verbraucherschutz	m w i %	867 1 862 2 729 100	6 25 31 1,1	41 96 137 5,0	88 158 246 9,0	99 164 263 9,6	117 176 293 10,7	125 286 411 15,1
0840	Sächsische Landeskrankenhäuser und Maßregelvollzug	m w i %	812 1 832 2 644 100	6 25 31 1,2	41 96 137 5,2	87 158 245 9,3	95 163 258 9,8	115 175 290 11,0	117 285 402 15,2
0860	Staatsbetrieb für Mess- und Eichwesen	m w i %	55 30 85 100	- - - -	- - - -	1 - 1 1,2	4 1 5 5,9	2 1 3 3,5	8 1 9 10,6

1) einschließlich Beschäftigte in Ausbildung

von ... bis unter ... Jahren					Durchschnittsalter	Einzelplan/Kapitel		Nr.
45 - 50	50 - 55	55 - 60	60 - 65	65 und mehr		m = männlich w = weiblich i = insgesamt % = Anteil je Altersgruppe		
-	-	1	-	-	49,5	m	Sächsische Landesstelle	1286
3	-	1	3	-	52,3	w	für Museumswesen	
3	-	2	3	-	51,7	i		
30,0	-	20,0	30,0	-	x	%		
813	823	688	596	16	46,2	m	Sonderrechnungen	
772	838	686	541	13	45,5	w	(Staatsbetriebe, Landes-	
1 585	1 661	1 374	1 137	29	45,8	i	krankenhäuser, unselbst-	
16,4	17,2	14,2	11,7	0,3	x	%	ständige Stiftung)	
30	26	24	20	-	47,9	m	Sächsisches Staatsministerium	
25	17	31	23	-	50,3	w	des Innern	
55	43	55	43	-	49,0	i		
19,6	15,4	19,6	15,4	-	x	%		
30	26	24	20	-	47,9	m	Staatsbetrieb "Geobasis-	0321
25	17	31	23	-	50,3	w	information und Vermessung	
55	43	55	43	-	49,0	i	Sachsen"	
19,6	15,4	19,6	15,4	-	x	%		
75	83	106	96	1	48,2	m	Sächsisches Staatsministerium	
133	159	156	154	2	48,8	w	der Finanzen	
208	242	262	250	3	48,6	i		
14,4	16,7	18,1	17,3	0,2	x	%		
66	75	94	84	1	49,1	m	Staatsbetrieb "Sächsisches	0411
113	139	130	138	2	48,7	w	Immobilien- und Bau-	
179	214	224	222	3	48,9	i	management" (SIB)	
14,4	17,2	18,0	17,9	0,2	x	%		
5	5	9	10	-	42,9	m	Staatsbetrieb "Sächsische Infor-	0499
15	9	17	13	-	49,2	w	matik Dienste-Landesrechen-	
20	14	26	23	-	46,0	i	zentrum Steuern" (SID-LRZ)	
13,2	9,3	17,2	15,2	-	x	%		
4	3	3	2	-	45,8	m	Stiftung "Fürst-Pückler-Park"	1503
5	11	9	3	-	50,2	w	Bad Muskau	
9	14	12	5	-	48,7	i		
16,4	25,5	21,8	9,1	-	x	%		
33	42	24	34	1	49,2	m	Sächsisches Staatsministerium	
25	17	15	14	-	46,2	w	der Justiz und für Europa	
58	59	39	48	1	48,1	i		
19,1	19,4	12,8	15,8	0,3	x	%		
33	42	24	34	1	49,2	m	Staatsbetrieb "Sächsische	0699
25	17	15	14	-	46,2	w	Informatik Dienste" (SID)	
58	59	39	48	1	48,1	i		
19,1	19,4	12,8	15,8	0,3	x	%		
139	101	83	63	5	42,5	m	Sächsisches Staatsministerium	
297	304	226	127	3	43,7	w	für Soziales und Verbraucher-	
436	405	309	190	8	43,3	i	schutz	
16,0	14,8	11,3	7,0	0,3	x	%		
128	89	72	57	5	42,1	m	Sächsische Landeskrankenhäuser	0840
291	297	220	119	3	43,6	w	und Maßregelvollzug	
419	386	292	176	8	43,1	i		
15,8	14,6	11,0	6,7	0,3	x	%		
11	12	11	6	-	49,3	m	Staatsbetrieb für Mess-	0860
6	7	6	8	-	53,0	w	und Eichwesen	
17	19	17	14	-	50,6	i		
20,0	22,4	20,0	16,5	-	x	%		

Noch: 17. Beschäftigte des Landes ¹⁾ am 30. Juni 2014 nach Einzelplänen/Kapiteln des Landeshaushaltes, Geschlecht, Altersgruppen und Durchschnittsalter

Nr.	Einzelplan/Kapitel männlich weiblich insgesamt Anteil je Altersgruppe	m w i %	Insgesamt	Davon im Alter					
				unter 20	20 - 25	25 - 30	30 - 35	35 - 40	40 - 45
	Sächsisches Staatsministerium für Umwelt und Landwirtschaft	m	1 907	76	107	92	88	98	186
		w	733	19	42	49	68	67	62
		i	2 640	95	149	141	156	165	248
		%	100	3,6	5,6	5,3	5,9	6,3	9,4
0920	Staatsbetrieb "Landestalsperrenverwaltung" (LTV)	m	578	17	34	27	47	42	65
		w	245	2	12	6	34	40	24
		i	823	19	46	33	81	82	89
		%	100	2,3	5,6	4,0	9,8	10,0	10,8
0921	Staatsbetrieb "Staatliche Betriebsgesellschaft für Umwelt und Landwirtschaft" (BfUL)	m	121	2	5	7	11	8	16
		w	143	-	6	13	11	7	10
		i	264	2	11	20	22	15	26
		%	100	0,8	4,2	7,6	8,3	5,7	9,8
0922	Staatsbetrieb "Sächsische Gestütsverwaltung" (SGV)	m	55	5	5	3	1	4	6
		w	50	14	18	5	1	-	-
		i	105	19	23	8	2	4	6
		%	100	18,1	21,9	7,6	1,9	3,8	5,7
0923	Staatsbetrieb Sachsenforst (SBS)	m	1 153	52	63	55	29	44	99
		w	295	3	6	25	22	20	28
		i	1 448	55	69	80	51	64	127
		%	100	3,8	4,8	5,5	3,5	4,4	8,8
	Sächsisches Staatsministerium für Wissenschaft und Kunst	m	1 074	6	17	52	80	95	134
		w	1 204	8	47	81	113	136	123
		i	2 278	14	64	133	193	231	257
		%	100	0,6	2,8	5,8	8,5	10,1	11,3
1205	Deutsche Zentralbücherei für Blinde zu Leipzig	m	31	-	-	1	1	4	4
		w	50	-	-	1	3	4	4
		i	81	-	-	2	4	8	8
		%	100	-	-	2,5	4,9	9,9	9,9
1250	Sächsische Landesbibliothek - Staats- und Universitätsbibliothek	m	101	5	2	11	19	12	6
		w	273	6	16	22	16	26	21
		i	374	11	18	33	35	38	27
		%	100	2,9	4,8	8,8	9,4	10,2	7,2
1271	Landesamt für Archäologie	m	171	-	2	10	20	20	24
		w	149	-	4	17	14	17	22
		i	320	-	6	27	34	37	46
		%	100	-	1,9	8,4	10,6	11,6	14,4
1279	Sächsische Staatstheater	m	635	1	13	29	39	52	89
		w	459	2	25	34	51	45	48
		i	1 094	3	38	63	90	97	137
		%	100	0,3	3,5	5,8	8,2	8,9	12,5
1285	Staatliche Kunstsammlungen Dresden	m	136	-	-	1	1	7	11
		w	273	-	2	7	29	44	28
		i	409	-	2	8	30	51	39
		%	100	-	0,5	2,0	7,3	12,5	9,5

1) einschließlich Beschäftigte in Ausbildung

von ... bis unter ... Jahren					Durchschnittsalter	Einzelplan/Kapitel		Nr.
45 - 50	50 - 55	55 - 60	60 - 65	65 und mehr		m = männlich w = weiblich i = insgesamt % = Anteil je Altersgruppe		
340	351	309	258	2	46,3	m	Sächsisches Staatsministerium	
93	131	111	89	2	45,1	w	für Umwelt und Landwirtschaft	
433	482	420	347	4	46,0	i		
16,4	18,3	15,9	13,1	0,2	x	%		
110	82	90	63	1	45,2	m	Staatsbetrieb "Landestalsperrenverwaltung" (LTV)	0920
33	36	38	20	-	44,5	w		
143	118	128	83	1	45,0	i		
17,4	14,3	15,6	10,1	0,1	x	%		
17	23	14	18	-	46,0	m	Staatsbetrieb "Staatliche Betriebsgesellschaft für Umwelt und Landwirtschaft" (BfUL)	0921
16	31	24	25	-	47,5	w		
33	54	38	43	-	46,8	i		
12,5	20,5	14,4	16,3	-	x	%		
5	6	9	11	-	44,6	m	Staatsbetrieb "Sächsische Gestütsverwaltung" (SGV)	0922
4	3	3	2	-	28,9	w		
9	9	12	13	-	37,1	i		
8,6	8,6	11,4	12,4	-	x	%		
208	240	196	166	1	47,0	m	Staatsbetrieb Sachsenforst (SF)	0923
40	61	46	42	2	47,1	w		
248	301	242	208	3	47,1	i		
17,1	20,8	16,7	14,4	0,2	x	%		
196	220	142	125	7	47,0	m	Sächsisches Staatsministerium für Wissenschaft und Kunst	
199	210	147	134	6	45,4	w		
395	430	289	259	13	46,2	i		
17,3	18,9	12,7	11,4	0,6	x	%		
5	8	4	3	1	48,5	m	Deutsche Zentralbibliothek für Blinde zu Leipzig	1205
14	11	10	2	1	48,8	w		
19	19	14	5	2	48,7	i		
23,5	23,5	17,3	6,2	2,5	x	%		
7	16	13	9	1	42,3	m	Sächsische Landesbibliothek - Staats- und Universitätsbibliothek	1250
35	53	46	31	1	45,7	w		
42	69	59	40	2	44,8	i		
11,2	18,4	15,8	10,7	0,5	x	%		
30	30	20	13	2	45,3	m	Landesamt für Archäologie	1271
31	22	12	10	-	43,2	w		
61	52	32	23	2	44,3	i		
19,1	16,3	10,0	7,2	0,6	x	%		
142	126	76	65	3	46,8	m	Sächsische Staatstheater	1279
83	76	42	50	3	44,4	w		
225	202	118	115	6	45,8	i		
20,6	18,5	10,8	10,5	0,5	x	%		
12	40	29	35	-	53,4	m	Staatliche Kunstsammlungen Dresden	1285
36	48	37	41	1	47,3	w		
48	88	66	76	1	49,3	i		
11,7	21,5	16,1	18,6	0,2	x	%		

18. Beschäftigte des öffentlichen Dienstes im kommunalen Bereich ¹⁾ am 30. Juni 2014 nach Dienst-/Arbeitsorten, Geschlecht, Umfang und Art des Beschäftigungsverhältnisses

Dienst-/Arbeitsort ²⁾		Insgesamt	Vollzeitbeschäftigte			Teilzeitbeschäftigte ³⁾		
	männlich = m weiblich = w insgesamt = i		zu- sammen	Beamte	Arbeit- nehmer	zu- sammen	Beamte	Arbeit- nehmer
Chemnitz, Stadt	m	1 531	1 359	301	1 058	172	6	166
	w	2 954	1 385	76	1 309	1 569	28	1 541
	i	4 485	2 744	377	2 367	1 741	34	1 707
Erzgebirgskreis	m	1 951	1 501	120	1 381	450	10	440
	w	3 969	1 496	71	1 425	2 473	24	2 449
	i	5 920	2 997	191	2 806	2 923	34	2 889
Mittelsachsen	m	1 759	1 317	92	1 225	442	11	431
	w	3 380	1 151	33	1 118	2 229	21	2 208
	i	5 139	2 468	125	2 343	2 671	32	2 639
Vogtlandkreis	m	1 482	1 038	54	984	444	4	440
	w	3 217	1 249	17	1 232	1 968	8	1 960
	i	4 699	2 287	71	2 216	2 412	12	2 400
Zwickau	m	1 682	1 366	185	1 181	316	9	307
	w	3 395	1 503	67	1 436	1 892	24	1 868
	i	5 077	2 869	252	2 617	2 208	33	2 175
Dresden, Stadt	m	3 832	3 376	653	2 723	456	30	426
	w	8 861	5 123	273	4 850	3 738	101	3 637
	i	12 693	8 499	926	7 573	4 194	131	4 063
Bautzen	m	1 686	1 380	158	1 222	306	9	297
	w	3 628	1 703	54	1 649	1 925	37	1 888
	i	5 314	3 083	212	2 871	2 231	46	2 185
Görlitz	m	1 528	1 121	113	1 008	407	4	403
	w	3 254	1 324	30	1 294	1 930	15	1 915
	i	4 782	2 445	143	2 302	2 337	19	2 318
Meißen	m	1 196	979	75	904	217	4	213
	w	2 814	1 262	36	1 226	1 552	20	1 532
	i	4 010	2 241	111	2 130	1 769	24	1 745
Sächsische Schweiz- Osterzgebirge	m	1 037	845	78	767	192	3	189
	w	2 448	1 162	30	1 132	1 286	14	1 272
	i	3 485	2 007	108	1 899	1 478	17	1 461
Leipzig, Stadt	m	4 071	3 361	508	2 853	710	15	695
	w	6 551	3 257	121	3 136	3 294	56	3 238
	i	10 622	6 618	629	5 989	4 004	71	3 933
Leipzig	m	1 229	956	61	895	273	4	269
	w	3 161	1 453	36	1 417	1 708	18	1 690
	i	4 390	2 409	97	2 312	1 981	22	1 959
Nordsachsen	m	1 016	838	51	787	178	5	173
	w	2 502	1 069	34	1 035	1 433	11	1 422
	i	3 518	1 907	85	1 822	1 611	16	1 595
Sachsen	m	24 000	19 437	2 449	16 988	4 563	114	4 449
	w	50 134	23 137	878	22 259	26 997	377	26 620
	i	74 134	42 574	3 327	39 247	31 560	491	31 069

1) Kernhaushalte (einschl. Kommunalen Sozialverband Sachsen) und Sonderrechnungen der Gemeinden/Gv. sowie Zweckverbände; einschließlich Beschäftigte in Ausbildung

2) Kreisfreie Städte und Kreisgebiete

3) einschließlich Beschäftigte in Altersteilzeit

19. Vollzeitäquivalent der Beschäftigten des öffentlichen Dienstes im kommunalen Bereich ¹⁾
am 30. Juni 2014 nach Dienst-/Arbeitsorten, Geschlecht, Art und Dauer des
Beschäftigungsverhältnisses

Dienst-/Arbeitsort ²⁾	männlich = m weiblich = w insgesamt = i	Insgesamt	Beamte			Arbeitnehmer		
			zu- sammen	darunter		zu- sammen	darunter	
				mit Zeit- vertrag	in Aus- bildung		mit Zeit- vertrag ³⁾	in Aus- bildung
Chemnitz, Stadt	m	1 485	306	3	7	1 179	65	45
	w	2 651	98	2	2	2 553	105	50
	i	4 137	404	5	9	3 732	171	95
Erzgebirgskreis	m	1 822	126	53	-	1 696	138	38
	w	3 321	87	8	-	3 234	248	101
	i	5 143	213	61	-	4 930	387	139
Mittelsachsen	m	1 650	99	51	-	1 551	101	48
	w	2 831	49	3	-	2 783	192	33
	i	4 481	148	54	-	4 333	293	81
Vogtlandkreis	m	1 365	57	26	1	1 308	87	29
	w	2 746	22	5	-	2 724	182	67
	i	4 111	79	31	1	4 032	269	96
Zwickau	m	1 582	190	23	6	1 392	70	34
	w	2 876	85	7	-	2 791	190	54
	i	4 458	276	30	6	4 182	260	88
Dresden, Stadt	m	3 700	676	7	-	3 025	243	93
	w	8 012	350	1	-	7 663	462	283
	i	11 713	1 025	8	-	10 687	705	376
Bautzen	m	1 595	164	42	2	1 431	125	32
	w	3 132	81	6	-	3 051	246	64
	i	4 727	245	48	2	4 482	372	95
Görlitz	m	1 426	116	29	2	1 310	151	27
	w	2 782	42	5	-	2 739	310	41
	i	4 207	158	34	2	4 049	462	68
Meißen	m	1 132	78	30	-	1 054	95	14
	w	2 434	53	6	-	2 381	181	35
	i	3 566	131	36	-	3 435	276	49
Sächsische Schweiz- Osterzgebirge	m	986	80	29	4	906	61	22
	w	2 147	40	2	-	2 107	125	48
	i	3 133	120	31	4	3 013	186	70
Leipzig, Stadt	m	3 879	519	8	16	3 360	610	89
	w	5 733	163	1	-	5 570	637	125
	i	9 612	682	9	16	8 930	1 247	214
Leipzig	m	1 152	64	28	-	1 088	61	16
	w	2 743	49	8	-	2 694	195	35
	i	3 894	113	36	-	3 782	256	51
Nordsachsen	m	961	55	25	-	906	44	26
	w	2 136	42	6	-	2 094	99	29
	i	3 097	97	31	-	3 000	142	55
Sachsen	m	22 733	2 529	354	38	20 204	1 852	512
	w	43 544	1 161	60	2	42 383	3 174	963
	i	66 277	3 690	414	40	62 587	5 026	1 475

1) Kernhaushalte (einschl. Kommunalen Sozialverband Sachsen) und Sonderrechnungen der Gemeinden/Gv. sowie Zweckverbände; einschließlich Beschäftigte in Ausbildung

2) Kreisfreie Städte und Kreisgebiete

3) einschließlich Arbeitnehmer/innen in einem öffentlich geförderten Arbeitsverhältnis

20. Beschäftigte des öffentlichen Dienstes im kommunalen Bereich ¹⁾ am 30. Juni 2014 nach Aufgabenbereichen, Geschlecht, Umfang und Art des Beschäftigungsverhältnisses

Pr.- Nr.	Aufgabenbereich (Produktgruppen) männlich = m weiblich = w insgesamt = i	Insgesamt	Vollzeitbeschäftigte			Teilzeitbeschäftigte ²⁾			
			zu- sammen	Beamte	Arbeit- nehmer	zu- sammen	Beamte	Arbeit- nehmer	
	Kommunaler Bereich	m	24 000	19 437	2 449	16 988	4 563	114	4 449
		w	50 134	23 137	878	22 259	26 997	377	26 620
		i	74 134	42 574	3 327	39 247	31 560	491	31 069
	Gemeinden/Gemeinde- verbände	m	22 540	18 169	2 448	15 721	4 371	114	4 257
		w	49 137	22 572	874	21 698	26 565	377	26 188
		i	71 677	40 741	3 322	37 419	30 936	491	30 445
	Kernhaushalte	m	18 442	14 935	2 445	12 490	3 507	111	3 396
		w	41 392	18 778	869	17 909	22 614	376	22 238
		i	59 834	33 713	3 314	30 399	26 121	487	25 634
1	Zentrale Verwaltung	m	9 878	8 167	2 011	6 156	1 711	57	1 654
		w	14 086	7 801	448	7 353	6 285	161	6 124
		i	23 964	15 968	2 459	13 509	7 996	218	7 778
11	Innere Verwaltung	m	6 419	5 020	516	4 504	1 399	28	1 371
		w	10 238	5 533	259	5 274	4 705	106	4 599
		i	16 657	10 553	775	9 778	6 104	134	5 970
111	Verwaltungssteuerung und -service	m	6 419	5 020	516	4 504	1 399	28	1 371
		w	10 238	5 533	259	5 274	4 705	106	4 599
		i	16 657	10 553	775	9 778	6 104	134	5 970
12	Sicherheit und Ordnung	m	3 459	3 147	1 495	1 652	312	29	283
		w	3 848	2 268	189	2 079	1 580	55	1 525
		i	7 307	5 415	1 684	3 731	1 892	84	1 808
121	Statistik und Wahlen	m	27	21	1	20	6	1	5
		w	85	46	1	45	39	1	38
		i	112	67	2	65	45	2	43
122	Ordnungsangelegen- heiten	m	1 176	970	89	881	206	10	196
		w	3 498	2 025	164	1 861	1 473	54	1 419
		i	4 674	2 995	253	2 742	1 679	64	1 615
126	Brandschutz	m	1 903	1 821	1 290	531	82	13	69
		w	122	87	14	73	35	-	35
		i	2 025	1 908	1 304	604	117	13	104
127	Rettungsdienst	m	301	287	109	178	14	5	9
		w	119	91	8	83	28	-	28
		i	420	378	117	261	42	5	37
128	Katastrophenschutz	m	52	48	6	42	4	-	4
		w	24	19	2	17	5	-	5
		i	76	67	8	59	9	-	9
2	Schule und Kultur	m	1 422	1 112	15	1 097	310	1	309
		w	3 979	1 576	22	1 554	2 403	4	2 399
		i	5 401	2 688	37	2 651	2 713	5	2 708
21-24	Schulträgeraufgaben	m	619	468	11	457	151	1	150
		w	2 246	757	15	742	1 489	4	1 485
		i	2 865	1 225	26	1 199	1 640	5	1 635
211	Grundschulen	m	187	120	5	115	67	-	67
		w	818	140	6	134	678	-	678
		i	1 005	260	11	249	745	-	745
215	Mittelschulen (Oberschulen)	m	119	90	-	90	29	-	29
		w	363	90	-	90	273	1	272
		i	482	180	-	180	302	1	301
217	Gymnasien, Kollegs	m	66	57	-	57	9	-	9
		w	239	116	-	116	123	-	123
		i	305	173	-	173	132	-	132
221	Förderschulen	m	47	34	-	34	13	-	13
		w	278	73	-	73	205	-	205
		i	325	107	-	107	218	-	218

1) Kernhaushalte und Sonderrechnungen der Gemeinden/Gv. sowie Zweckverbände; einschließlich Beschäftigte in Ausbildung

2) einschließlich Beschäftigte in Altersteilzeit

Noch: 20. Beschäftigte des öffentlichen Dienstes im kommunalen Bereich ¹⁾ am 30. Juni 2014 nach
Aufgabenbereichen, Geschlecht, Umfang und Art des Beschäftigungsverhältnisses

Pr.- Nr.	Aufgabenbereich (Produktgruppen)	männlich = m weiblich = w insgesamt = i	Insgesamt	Vollzeitbeschäftigte			Teilzeitbeschäftigte ²⁾		
				zu- sammen	Beamte	Arbeit- nehmer	zu- sammen	Beamte	Arbeit- nehmer
231	Berufliche Schulen	m	96	83	1	82	13	1	12
		w	249	162	2	160	87	1	86
		i	345	245	3	242	100	2	98
241	Schülerbeförderung	m	3	3	-	3	-	-	-
		w	44	30	4	26	14	-	14
		i	47	33	4	29	14	-	14
242	Fördermaßnahmen für Schüler	m	-	-	-	-	-	-	-
		w	2	2	-	2	-	-	-
		i	2	2	-	2	-	-	-
243	Sonstige schulische Aufgaben	m	101	81	5	76	20	-	20
		w	253	144	3	141	109	2	107
		i	354	225	8	217	129	2	127
25-29	Kultur und Wissenschaft	m	803	644	4	640	159	-	159
		w	1 733	819	7	812	914	-	914
		i	2 536	1 463	11	1 452	1 073	-	1 073
251	Wissenschaft und Forschung	m	11	9	-	9	2	-	2
		w	27	7	-	7	20	-	20
		i	38	16	-	16	22	-	22
252	Nichtwissenschaftliche Museen, Sammlungen	m	236	157	2	155	79	-	79
		w	443	200	5	195	243	-	243
		i	679	357	7	350	322	-	322
253	Zoologische und Botanische Gärten	m	44	33	-	33	11	-	11
		w	54	34	-	34	20	-	20
		i	98	67	-	67	31	-	31
254	Sonstige sparten- und regionsübergreifende Förderung	m	11	5	-	5	6	-	6
		w	28	16	-	16	12	-	12
		i	39	21	-	21	18	-	18
261	Theater	m	210	201	-	201	9	-	9
		w	181	153	-	153	28	-	28
		i	391	354	-	354	37	-	37
262	Musikpflege	m	120	114	-	114	6	-	6
		w	109	78	-	78	31	-	31
		i	229	192	-	192	37	-	37
263	Musikschulen	m	19	11	-	11	8	-	8
		w	32	16	-	16	16	-	16
		i	51	27	-	27	24	-	24
271	Volkshochschulen	m	8	5	1	4	3	-	3
		w	37	23	-	23	14	-	14
		i	45	28	1	27	17	-	17
272	Bibliotheken	m	58	44	-	44	14	-	14
		w	675	226	2	224	449	-	449
		i	733	270	2	268	463	-	463
273	Sonstige Volksbildung	m	4	4	-	4	-	-	-
		w	10	5	-	5	5	-	5
		i	14	9	-	9	5	-	5
281	Heimat- und sonstige Kulturpflege	m	82	61	1	60	21	-	21
		w	137	61	-	61	76	-	76
		i	219	122	1	121	97	-	97
3	Soziales und Jugend	m	1 753	1 238	71	1 167	515	4	511
		w	17 652	6 174	184	5 990	11 478	81	11 397
		i	19 405	7 412	255	7 157	11 993	85	11 908
31-35	Soziale Hilfen	m	941	844	62	782	97	4	93
		w	5 264	3 490	154	3 336	1 774	74	1 700
		i	6 205	4 334	216	4 118	1 871	78	1 793

1) Kernhaushalte und Sonderrechnungen der Gemeinden/Gv. sowie Zweckverbände; einschließlich Beschäftigte in Ausbildung

2) einschließlich Beschäftigte in Altersteilzeit

Noch: 20. Beschäftigte des öffentlichen Dienstes im kommunalen Bereich ¹⁾ am 30. Juni 2014 nach Aufgabenbereichen, Geschlecht, Umfang und Art des Beschäftigungsverhältnisses

Pr.- Nr.	Aufgabenbereich (Produktgruppen)		Insgesamt	Vollzeitbeschäftigte			Teilzeitbeschäftigte ²⁾		
	männlich = m weiblich = w insgesamt = i	zu- sammen		Beamte	Arbeit- nehmer	zu- sammen	Beamte	Arbeit- nehmer	
311	Grundversorgung und Hilfen nach SGB XII sowie Feststellung der Schwerbehinderteneigenschaft nach SGB IX	m w i	75 738 813	64 459 523	6 33 39	58 426 484	11 279 290	2 17 19	9 262 271
312	Grundsicherung für Arbeitsuchende nach SGB II	m w i	599 3 039 3 638	552 2 152 2 704	29 60 89	523 2 092 2 615	47 887 934	1 26 27	46 861 907
3121	Leistungen für Unterkunft und Heizung	m w i	321 1 647 1 968	295 1 132 1 427	12 39 51	283 1 093 1 376	26 515 541	1 22 23	25 493 518
3122	Eingliederungsleistungen	m w i	38 183 221	28 132 160	- 1 1	28 131 159	10 51 61	- - -	10 51 61
3123	Einmalige Leistungen	m w i	6 14 20	6 8 14	3 1 4	3 7 10	- 6 6	- - -	- 6 6
3124	Arbeitslosengeld II ohne Kosten der Unterkunft/Optionskommunen	m w i	39 295 334	39 221 260	- - -	39 221 260	- 74 74	- 1 1	- 73 73
3125	Eingliederungsleistungen/Optionskommunen	m w i	186 856 1 042	175 625 800	14 18 32	161 607 768	11 231 242	- 3 3	11 228 239
3126	Leistungen für Bildung und Teilhabe nach § 28 SGB II	m w i	9 44 53	9 34 43	- 1 1	9 33 42	- 10 10	- - -	- 10 10
313	Hilfen für Asylbewerber	m w i	21 64 85	21 48 69	3 2 5	18 46 64	- 16 16	- - -	- 16 16
315	Soziale Einrichtungen ohne Einrichtungen der Jugendhilfe	m w i	44 106 150	31 52 83	1 2 3	30 50 80	13 54 67	- - -	13 54 67
331	Förderung von Trägern der Wohlfahrtspflege	m w i	3 15 18	3 6 9	- - -	3 6 9	- 9 9	- - -	- 9 9
341	Unterhaltsvorschussleistungen	m w i	14 181 195	13 110 123	1 9 10	12 101 113	1 71 72	- 3 3	1 68 69
343	Betreuungsleistungen	m w i	9 110 119	8 72 80	1 5 6	7 67 74	1 38 39	- 1 1	1 37 38
345	Bildung und Teilhabe nach § 6b BKG	m w i	10 59 69	9 38 47	- 2 2	9 36 45	1 21 22	- - -	1 21 22
351	Sonstige soziale Hilfen und Leistungen	m w i	166 952 1 118	143 553 696	21 41 62	122 512 634	23 399 422	1 27 28	22 372 394
36	Kinder-, Jugend- und Familienhilfe (SGB VIII)	m w i	812 12 388 13 200	394 2 684 3 078	9 30 39	385 2 654 3 039	418 9 704 10 122	- 7 7	418 9 697 10 115
361	Förderung von Kindern in Tageseinrichtungen und in Tagespflege und Übernahme des Elternanteils durch die Kommune	m w i	19 185 204	12 111 123	1 4 5	11 107 118	7 74 81	- - -	7 74 81

1) Kernhaushalte und Sonderrechnungen der Gemeinden/Gv. sowie Zweckverbände; einschließlich Beschäftigte in Ausbildung

2) einschließlich Beschäftigte in Altersteilzeit

Noch: 20. Beschäftigte des öffentlichen Dienstes im kommunalen Bereich ¹⁾ am 30. Juni 2014 nach
Aufgabenbereichen, Geschlecht, Umfang und Art des Beschäftigungsverhältnisses

Pr.- Nr.	Aufgabenbereich (Produktgruppen)	männlich = m weiblich = w insgesamt = i	Insgesamt	Vollzeitbeschäftigte			Teilzeitbeschäftigte ²⁾		
				zu- sammen	Beamte	Arbeit- nehmer	zu- sammen	Beamte	Arbeit- nehmer
362	Jugendarbeit	m	24	19	-	19	5	-	5
		w	93	62	-	62	31	-	31
		i	117	81	-	81	36	-	36
363	Sonstige Leistungen der	m	233	207	8	199	26	-	26
	Kinder-, Jugend- und	w	1 173	764	23	741	409	5	404
	Familienhilfe	i	1 406	971	31	940	435	5	430
365	Tageseinrichtungen für	m	493	127	-	127	366	-	366
	Kinder	w	10 778	1 688	3	1 685	9 090	1	9 089
		i	11 271	1 815	3	1 812	9 456	1	9 455
366	Einrichtungen der	m	29	17	-	17	12	-	12
	Jugendarbeit	w	83	32	-	32	51	-	51
		i	112	49	-	49	63	-	63
367	Sonstige Einrichtungen	m	14	12	-	12	2	-	2
	der Kinder-, Jugend-	w	76	27	-	27	49	1	48
	und Familienhilfe	i	90	39	-	39	51	1	50
4	Gesundheit und Sport	m	535	411	5	406	124	1	123
		w	1 201	599	29	570	602	8	594
		i	1 736	1 010	34	976	726	9	717
41	Gesundheitsdienste	m	85	67	2	65	18	1	17
		w	943	490	29	461	453	8	445
		i	1 028	557	31	526	471	9	462
412	Gesundheitseinrich-	m	-	-	-	-	-	-	-
	tungen	w	3	2	-	2	1	-	1
		i	3	2	-	2	1	-	1
414	Gesundheitspflege	m	85	67	2	65	18	1	17
		w	940	488	29	459	452	8	444
		i	1 025	555	31	524	470	9	461
42	Sportförderung	m	450	344	3	341	106	-	106
		w	258	109	-	109	149	-	149
		i	708	453	3	450	255	-	255
421	Förderung des Sports	m	15	10	1	9	5	-	5
		w	42	21	-	21	21	-	21
		i	57	31	1	30	26	-	26
424	Sportstätten und Bäder	m	435	334	2	332	101	-	101
		w	216	88	-	88	128	-	128
		i	651	422	2	420	229	-	229
5	Gestaltung der Umwelt	m	4 854	4 007	343	3 664	847	48	799
		w	4 474	2 628	186	2 442	1 846	122	1 724
		i	9 328	6 635	529	6 106	2 693	170	2 523
51	Räumliche Planung und	m	883	742	149	593	141	24	117
	Entwicklung	w	1 264	710	103	607	554	72	482
		i	2 147	1 452	252	1 200	695	96	599
511	Räumliche Planungs- und	m	593	494	73	421	99	12	87
	Entwicklungsmaßnah-	w	930	524	55	469	406	38	368
	men und Flurneuordnung	i	1 523	1 018	128	890	505	50	455
512	Flächen- und grundstücks-	m	290	248	76	172	42	12	30
	bezogene Daten und	w	334	186	48	138	148	34	114
	Grundlagen	i	624	434	124	310	190	46	144
52	Bau- und Grundstücks-	m	392	305	32	273	87	5	82
	ordnung	w	771	432	18	414	339	22	317
		i	1 163	737	50	687	426	27	399
521	Bau- und Grundstücks-	m	332	258	28	230	74	4	70
	ordnung	w	614	338	16	322	276	14	262
		i	946	596	44	552	350	18	332

1) Kernhaushalte und Sonderrechnungen der Gemeinden/Gv. sowie Zweckverbände; einschließlich Beschäftigte in Ausbildung

2) einschließlich Beschäftigte in Altersteilzeit

Noch: 20. Beschäftigte des öffentlichen Dienstes im kommunalen Bereich ¹⁾ am 30. Juni 2014 nach Aufgabenbereichen, Geschlecht, Umfang und Art des Beschäftigungsverhältnisses

Pr.-Nr.	Aufgabenbereich (Produktgruppen)	männlich = m weiblich = w insgesamt = i	Insgesamt	Vollzeitbeschäftigte			Teilzeitbeschäftigte ²⁾		
				zu-sammen	Beamte	Arbeit-nehmer	zu-sammen	Beamte	Arbeit-nehmer
522	Wohnungsbauförderung	m	5	4	2	2	1	-	1
		w	34	19	-	19	15	-	15
		i	39	23	2	21	16	-	16
523	Denkmalschutz und -pflege	m	55	43	2	41	12	1	11
		w	123	75	2	73	48	8	40
		i	178	118	4	114	60	9	51
53	Ver- und Entsorgung	m	95	83	1	82	12	-	12
		w	147	99	1	98	48	1	47
		i	242	182	2	180	60	1	59
531	Elektrizitätsversorgung	m	1	1	-	1	-	-	-
		w	-	-	-	-	-	-	-
		i	1	1	-	1	-	-	-
533	Wasserversorgung	m	12	11	-	11	1	-	1
		w	12	7	-	7	5	-	5
		i	24	18	-	18	6	-	6
534	Fernwärmeversorgung	m	1	-	-	-	1	-	1
		w	-	-	-	-	-	-	-
		i	1	-	-	-	1	-	1
537	Abfallwirtschaft	m	39	33	-	33	6	-	6
		w	105	79	-	79	26	-	26
		i	144	112	-	112	32	-	32
538	Abwasserbeseitigung	m	42	38	1	37	4	-	4
		w	30	13	1	12	17	1	16
		i	72	51	2	49	21	1	20
54	Verkehrsflächen und -anlagen, Öffentlicher Personennahverkehr	m	1 944	1 737	31	1 706	207	4	203
		w	680	455	8	447	225	3	222
		i	2 624	2 192	39	2 153	432	7	425
541	Gemeindestraßen	m	501	410	5	405	91	1	90
		w	315	180	3	177	135	2	133
		i	816	590	8	582	226	3	223
542	Kreisstraßen	m	809	756	13	743	53	-	53
		w	140	109	1	108	31	1	30
		i	949	865	14	851	84	1	83
543	Staatsstraßen	m	399	374	1	373	25	-	25
		w	40	34	-	34	6	-	6
		i	439	408	1	407	31	-	31
544	Bundesstraßen	m	35	33	-	33	2	-	2
		w	1	1	-	1	-	-	-
		i	36	34	-	34	2	-	2
545	Straßenreinigung und Winterdienst	m	78	59	-	59	19	-	19
		w	21	12	-	12	9	-	9
		i	99	71	-	71	28	-	28
546	Parkeinrichtungen	m	10	5	-	5	5	-	5
		w	7	5	-	5	2	-	2
		i	17	10	-	10	7	-	7
547	Öffentlicher Personen-nahverkehr	m	9	8	1	7	1	-	1
		w	6	2	-	2	4	-	4
		i	15	10	1	9	5	-	5
548	Sonstiger Personen- und Güterverkehr	m	6	5	1	4	1	-	1
		w	5	4	-	4	1	-	1
		i	11	9	1	8	2	-	2
549	Sonstige Leistungen der Straßenbaulastträger	m	97	87	10	77	10	3	7
		w	145	108	4	104	37	-	37
		i	242	195	14	181	47	3	44

1) Kernhaushalte und Sonderrechnungen der Gemeinden/Gv. sowie Zweckverbände; einschließlich Beschäftigte in Ausbildung

2) einschließlich Beschäftigte in Altersteilzeit

Noch: 20. Beschäftigte des öffentlichen Dienstes im kommunalen Bereich ¹⁾ am 30. Juni 2014 nach
Aufgabenbereichen, Geschlecht, Umfang und Art des Beschäftigungsverhältnisses

Pr.- Nr.	Aufgabenbereich (Produktgruppen)	männlich = m weiblich = w insgesamt = i	Insgesamt	Vollzeitbeschäftigte			Teilzeitbeschäftigte ²⁾		
				zu- sammen	Beamte	Arbeit- nehmer	zu- sammen	Beamte	Arbeit- nehmer
55	Natur- und Landschafts- pflege	m	785	644	95	549	141	8	133
		w	852	499	29	470	353	13	340
		i	1 637	1 143	124	1 019	494	21	473
551	Öffentliches Grün, Landschaftsbau	m	274	215	1	214	59	-	59
		w	279	155	1	154	124	-	124
		i	553	370	2	368	183	-	183
552	Öffentliche Gewässer und Wasserbauliche Anlagen	m	138	120	8	112	18	-	18
		w	229	151	8	143	78	6	72
		i	367	271	16	255	96	6	90
553	Friedhofs- und Bestattungswesen	m	88	69	2	67	19	-	19
		w	86	49	1	48	37	-	37
		i	174	118	3	115	56	-	56
554	Naturschutz und Landschaftspflege	m	109	83	13	70	26	3	23
		w	127	63	2	61	64	3	61
		i	236	146	15	131	90	6	84
555	Land- und Forstwirtschaft	m	176	157	71	86	19	5	14
		w	131	81	17	64	50	4	46
		i	307	238	88	150	69	9	60
56	Umweltschutz	m	224	179	31	148	45	7	38
		w	343	229	27	202	114	9	105
		i	567	408	58	350	159	16	143
561	Umweltschutz- maßnahmen	m	224	179	31	148	45	7	38
		w	343	229	27	202	114	9	105
		i	567	408	58	350	159	16	143
57	Wirtschaft und Tourismus	m	531	317	4	313	214	-	214
		w	417	204	-	204	213	2	211
		i	948	521	4	517	427	2	425
571	Wirtschaftsförderung	m	67	52	2	50	15	-	15
		w	163	114	-	114	49	2	47
		i	230	166	2	164	64	2	62
573	Allgemeine Einrichtungen und Unternehmen	m	435	247	1	246	188	-	188
		w	127	47	-	47	80	-	80
		i	562	294	1	293	268	-	268
575	Tourismus	m	29	18	1	17	11	-	11
		w	127	43	-	43	84	-	84
		i	156	61	1	60	95	-	95
	Sonderrechnungen (Eigenbetriebe, kommu- nale Krankenhäuser)	m	4 098	3 234	3	3 231	864	3	861
		w	7 745	3 794	5	3 789	3 951	1	3 950
		i	11 843	7 028	8	7 020	4 815	4	4 811
1	Zentrale Verwaltung	m	78	31	-	31	47	-	47
		w	60	7	-	7	53	-	53
		i	138	38	-	38	100	-	100
111	Verwaltungssteuerung und -service	m	78	31	-	31	47	-	47
		w	60	7	-	7	53	-	53
		i	138	38	-	38	100	-	100
2	Schule und Kultur	m	1 109	854	-	854	255	-	255
		w	1 132	633	-	633	499	-	499
		i	2 241	1 487	-	1 487	754	-	754
25-29	Kultur und Wissenschaft	m	1 109	854	-	854	255	-	255
		w	1 132	633	-	633	499	-	499
		i	2 241	1 487	-	1 487	754	-	754
261	Theater	m	573	517	-	517	56	-	56
		w	491	344	-	344	147	-	147
		i	1 064	861	-	861	203	-	203

1) Kernhaushalte und Sonderrechnungen der Gemeinden/Gv. sowie Zweckverbände; einschließlich Beschäftigte in Ausbildung

2) einschließlich Beschäftigte in Altersteilzeit

Noch: 20. Beschäftigte des öffentlichen Dienstes im kommunalen Bereich ¹⁾ am 30. Juni 2014 nach
Aufgabenbereichen, Geschlecht, Umfang und Art des Beschäftigungsverhältnisses

Pr.- Nr.	Aufgabenbereich (Produktgruppen)	männlich = m weiblich = w insgesamt = i	Insgesamt	Vollzeitbeschäftigte			Teilzeitbeschäftigte ²⁾		
				zu- sammen	Beamte	Arbeit- nehmer	zu- sammen	Beamte	Arbeit- nehmer
262	Musikpflege	m	175	171	-	171	4	-	4
		w	107	80	-	80	27	-	27
		i	282	251	-	251	31	-	31
263	Musikschulen	m	105	50	-	50	55	-	55
		w	234	76	-	76	158	-	158
		i	339	126	-	126	213	-	213
271	Volkshochschulen	m	9	3	-	3	6	-	6
		w	24	3	-	3	21	-	21
		i	33	6	-	6	27	-	27
272	Bibliotheken	m	19	18	-	18	1	-	1
		w	81	58	-	58	23	-	23
		i	100	76	-	76	24	-	24
273	Sonstige Volksbildung	m	210	80	-	80	130	-	130
		w	150	41	-	41	109	-	109
		i	360	121	-	121	239	-	239
281	Heimat- und sonstige Kulturpflege	m	18	15	-	15	3	-	3
		w	45	31	-	31	14	-	14
		i	63	46	-	46	17	-	17
3	Soziales und Jugend	m	332	128	-	128	204	1	203
		w	2 828	959	4	955	1 869	-	1 869
		i	3 160	1 087	4	1 083	2 073	1	2 072
31-35	Soziale Hilfen	m	84	48	-	48	36	-	36
		w	373	150	-	150	223	-	223
		i	457	198	-	198	259	-	259
315	Soziale Einrichtungen ohne Einrichtungen der Jugendhilfe	m	84	48	-	48	36	-	36
		w	373	150	-	150	223	-	223
		i	457	198	-	198	259	-	259
36	Kinder-, Jugend- und Familienhilfe (SGB VIII)	m	248	80	-	80	168	1	167
		w	2 455	809	4	805	1 646	-	1 646
		i	2 703	889	4	885	1 814	1	1 813
365	Tageseinrichtungen für Kinder	m	226	74	-	74	152	1	151
		w	2 319	763	4	759	1 556	-	1 556
		i	2 545	837	4	833	1 708	1	1 707
367	Sonstige Einrichtungen der Kinder-, Jugend- und Familienhilfe	m	22	6	-	6	16	-	16
		w	136	46	-	46	90	-	90
		i	158	52	-	52	106	-	106
4	Gesundheit und Sport	m	1 120	959	1	958	161	-	161
		w	3 031	1 822	-	1 822	1 209	-	1 209
		i	4 151	2 781	1	2 780	1 370	-	1 370
41	Gesundheitsdienste	m	1 001	854	-	854	147	-	147
		w	2 978	1 786	-	1 786	1 192	-	1 192
		i	3 979	2 640	-	2 640	1 339	-	1 339
411	Krankenhäuser	m	1 001	854	-	854	147	-	147
		w	2 978	1 786	-	1 786	1 192	-	1 192
		i	3 979	2 640	-	2 640	1 339	-	1 339
42	Sportförderung	m	119	105	1	104	14	-	14
		w	53	36	-	36	17	-	17
		i	172	141	1	140	31	-	31
424	Sportstätten und Bäder	m	119	105	1	104	14	-	14
		w	53	36	-	36	17	-	17
		i	172	141	1	140	31	-	31
5	Gestaltung der Umwelt	m	1 459	1 262	2	1 260	197	2	195
		w	694	373	1	372	321	1	320
		i	2 153	1 635	3	1 632	518	3	515

1) Kernhaushalte und Sonderrechnungen der Gemeinden/Gv. sowie Zweckverbände; einschließlich Beschäftigte in Ausbildung

2) einschließlich Beschäftigte in Altersteilzeit

Noch: 20. Beschäftigte des öffentlichen Dienstes im kommunalen Bereich ¹⁾ am 30. Juni 2014 nach
Aufgabenbereichen, Geschlecht, Umfang und Art des Beschäftigungsverhältnisses

Pr.- Nr.	Aufgabenbereich (Produktgruppen)	männlich = m weiblich = w insgesamt = i	Insgesamt	Vollzeitbeschäftigte			Teilzeitbeschäftigte ²⁾		
				zu- sammen	Beamte	Arbeit- nehmer	zu- sammen	Beamte	Arbeit- nehmer
52	Bau- und Grundstücks- ordnung	m	99	82	1	81	17	1	16
		w	75	49	-	49	26	-	26
		i	174	131	1	130	43	1	42
522	Wohnungsbauförderung	m	99	82	1	81	17	1	16
		w	75	49	-	49	26	-	26
		i	174	131	1	130	43	1	42
53	Ver- und Entsorgung	m	987	877	-	877	110	-	110
		w	333	185	-	185	148	-	148
		i	1 320	1 062	-	1 062	258	-	258
533	Wasserversorgung	m	5	5	-	5	-	-	-
		w	7	2	-	2	5	-	5
		i	12	7	-	7	5	-	5
535	Kombinierte Versorgung	m	8	7	-	7	1	-	1
		w	6	1	-	1	5	-	5
		i	14	8	-	8	6	-	6
537	Abfallwirtschaft	m	877	783	-	783	94	-	94
		w	276	161	-	161	115	-	115
		i	1 153	944	-	944	209	-	209
538	Abwasserbeseitigung	m	97	82	-	82	15	-	15
		w	44	21	-	21	23	-	23
		i	141	103	-	103	38	-	38
55	Natur- und Landschafts- pflege	m	97	91	-	91	6	-	6
		w	56	44	-	44	12	-	12
		i	153	135	-	135	18	-	18
553	Friedhofs- und Bestattungswesen	m	97	91	-	91	6	-	6
		w	56	44	-	44	12	-	12
		i	153	135	-	135	18	-	18
57	Wirtschaft und Tourismus	m	276	212	1	211	64	1	63
		w	230	95	1	94	135	1	134
		i	506	307	2	305	199	2	197
571	Wirtschaftsförderung	m	29	18	-	18	11	-	11
		w	35	15	-	15	20	-	20
		i	64	33	-	33	31	-	31
573	Allgemeine Einrichtungen und Unternehmen	m	247	194	1	193	53	1	52
		w	195	80	1	79	115	1	114
		i	442	274	2	272	168	2	166
	Zweckverbände	m	1 460	1 268	1	1 267	192	-	192
		w	997	565	4	561	432	-	432
		i	2 457	1 833	5	1 828	624	-	624
1	Zentrale Verwaltung	m	93	83	-	83	10	-	10
		w	110	74	-	74	36	-	36
		i	203	157	-	157	46	-	46
11	Innere Verwaltung	m	60	57	-	57	3	-	3
		w	65	43	-	43	22	-	22
		i	125	100	-	100	25	-	25
111	Verwaltungssteuerung und -service	m	60	57	-	57	3	-	3
		w	65	43	-	43	22	-	22
		i	125	100	-	100	25	-	25
12	Sicherheit und Ordnung	m	33	26	-	26	7	-	7
		w	45	31	-	31	14	-	14
		i	78	57	-	57	21	-	21
127	Rettungsdienst	m	33	26	-	26	7	-	7
		w	45	31	-	31	14	-	14
		i	78	57	-	57	21	-	21

1) Kernhaushalte und Sonderrechnungen der Gemeinden/Gv. sowie Zweckverbände; einschließlich Beschäftigte in Ausbildung

2) einschließlich Beschäftigte in Altersteilzeit

Noch: 20. Beschäftigte des öffentlichen Dienstes im kommunalen Bereich ¹⁾ am 30. Juni 2014 nach
Aufgabenbereichen, Geschlecht, Umfang und Art des Beschäftigungsverhältnisses

Pr.- Nr.	Aufgabenbereich (Produktgruppen)	männlich = m weiblich = w insgesamt = i	Insgesamt	Vollzeitbeschäftigte			Teilzeitbeschäftigte ²⁾		
				zu- sammen	Beamte	Arbeit- nehmer	zu- sammen	Beamte	Arbeit- nehmer
2	Schule und Kultur	m	22	16	-	16	6	-	6
		w	32	18	-	18	14	-	14
		i	54	34	-	34	20	-	20
21-24	Schulträgeraufgaben	m	3	1	-	1	2	-	2
		w	8	2	-	2	6	-	6
		i	11	3	-	3	8	-	8
211	Grundschulen	m	3	1	-	1	2	-	2
		w	8	2	-	2	6	-	6
		i	11	3	-	3	8	-	8
25-29	Kultur und Wissenschaft	m	19	15	-	15	4	-	4
		w	24	16	-	16	8	-	8
		i	43	31	-	31	12	-	12
252	Nichtwissenschaftliche Museen, Sammlungen	m	19	15	-	15	4	-	4
		w	24	16	-	16	8	-	8
		i	43	31	-	31	12	-	12
4	Gesundheit und Sport	m	19	18	-	18	1	-	1
		w	33	9	-	9	24	-	24
		i	52	27	-	27	25	-	25
424	Sportstätten und Bäder	m	19	18	-	18	1	-	1
		w	33	9	-	9	24	-	24
		i	52	27	-	27	25	-	25
5	Gestaltung der Umwelt	m	1 326	1 151	1	1 150	175	-	175
		w	822	464	4	460	358	-	358
		i	2 148	1 615	5	1 610	533	-	533
51	Räumliche Planung und Entwicklung	m	26	24	-	24	2	-	2
		w	33	17	-	17	16	-	16
		i	59	41	-	41	18	-	18
511	Räumliche Planungs- und Entwicklungsmaßnah- men und Flurneuordnung	m	26	24	-	24	2	-	2
		w	33	17	-	17	16	-	16
		i	59	41	-	41	18	-	18
53	Ver- und Entsorgung	m	1 174	1 015	1	1 014	159	-	159
		w	686	386	4	382	300	-	300
		i	1 860	1 401	5	1 396	459	-	459
533	Wasserversorgung	m	655	549	1	548	106	-	106
		w	317	163	4	159	154	-	154
		i	972	712	5	707	260	-	260
537	Abfallwirtschaft	m	160	141	-	141	19	-	19
		w	112	75	-	75	37	-	37
		i	272	216	-	216	56	-	56
538	Abwasserbeseitigung	m	359	325	-	325	34	-	34
		w	257	148	-	148	109	-	109
		i	616	473	-	473	143	-	143
54	Verkehrsflächen und -anlagen, Öffentlicher Personennahverkehr	m	25	22	-	22	3	-	3
		w	29	22	-	22	7	-	7
		i	54	44	-	44	10	-	10
541	Gemeindestraßen	m	13	11	-	11	2	-	2
		w	2	1	-	1	1	-	1
		i	15	12	-	12	3	-	3
547	Öffentlicher Personen- nahverkehr	m	7	6	-	6	1	-	1
		w	25	20	-	20	5	-	5
		i	32	26	-	26	6	-	6
548	Sonstiger Personen- und Güterverkehr	m	5	5	-	5	-	-	-
		w	2	1	-	1	1	-	1
		i	7	6	-	6	1	-	1

1) Kernhaushalte und Sonderrechnungen der Gemeinden/Gv. sowie Zweckverbände; einschließlich Beschäftigte in Ausbildung

2) einschließlich Beschäftigte in Altersteilzeit

Noch: 20. Beschäftigte des öffentlichen Dienstes im kommunalen Bereich ¹⁾ am 30. Juni 2014 nach
Aufgabenbereichen, Geschlecht, Umfang und Art des Beschäftigungsverhältnisses

Pr.- Nr.	Aufgabenbereich (Produktgruppen)		Insgesamt	Vollzeitbeschäftigte			Teilzeitbeschäftigte ²⁾		
	männlich = m	weiblich = w		zu- sammen	Beamte	Arbeit- nehmer	zu- sammen	Beamte	Arbeit- nehmer
		insgesamt = i							
55	Natur- und Landschafts- pflege	m	26	18	-	18	8	-	8
		w	21	12	-	12	9	-	9
		i	47	30	-	30	17	-	17
552	Öffentliche Gewässer und Wasserbauliche Anlagen	m	4	4	-	4	-	-	-
		w	1	1	-	1	-	-	-
		i	5	5	-	5	-	-	-
554	Naturschutz und Landschaftspflege	m	13	5	-	5	8	-	8
		w	9	3	-	3	6	-	6
		i	22	8	-	8	14	-	14
555	Land- und Forstwirtschaft	m	9	9	-	9	-	-	-
		w	11	8	-	8	3	-	3
		i	20	17	-	17	3	-	3
57	Wirtschaft und Tourismus	m	75	72	-	72	3	-	3
		w	53	27	-	27	26	-	26
		i	128	99	-	99	29	-	29
571	Wirtschaftsförderung	m	9	9	-	9	-	-	-
		w	10	5	-	5	5	-	5
		i	19	14	-	14	5	-	5
573	Allgemeine Einrichtungen und Unternehmen	m	46	46	-	46	-	-	-
		w	19	7	-	7	12	-	12
		i	65	53	-	53	12	-	12
575	Tourismus	m	20	17	-	17	3	-	3
		w	24	15	-	15	9	-	9
		i	44	32	-	32	12	-	12

1) Kernhaushalte und Sonderrechnungen der Gemeinden/Gv. sowie Zweckverbände; einschließlich Beschäftigte in Ausbildung

2) einschließlich Beschäftigte in Altersteilzeit

21. Vollzeitäquivalent der Beschäftigten des öffentlichen Dienstes im kommunalen Bereich ¹⁾
am 30. Juni 2014 nach Aufgabenbereichen, Geschlecht, Art und Dauer des
Beschäftigungsverhältnisses

Pr.- Nr.	Aufgabenbereich (Produktgruppen) männlich = m weiblich = w insgesamt = i	Insgesamt	Beamte			Arbeitnehmer			
			zu- sammen	darunter		zu- sammen	darunter		
				mit Zeit- vertrag	in Aus- bildung		mit Zeit- vertrag ²⁾	in Aus- bildung	
	Kommunaler Bereich	m	22 733	2 529	354	38	20 204	1 852	512
		w	43 544	1 161	60	2	42 383	3 174	963
		i	66 277	3 690	414	40	62 587	5 026	1 475
	Gemeinden/Gemeinde- verbände	m	21 335	2 528	354	38	18 806	1 786	462
		w	42 654	1 157	60	2	41 498	3 117	954
		i	63 989	3 685	414	40	60 304	4 903	1 416
	Kernhaushalte	m	17 455	2 524	354	38	14 931	1 070	367
		w	35 796	1 151	60	2	34 645	2 320	732
		i	53 250	3 675	414	40	49 576	3 390	1 099
1	Zentrale Verwaltung	m	9 390	2 052	351	38	7 338	468	329
		w	12 491	569	60	2	11 922	559	692
		i	21 881	2 622	411	40	19 260	1 028	1 022
11	Innere Verwaltung	m	6 024	534	351	10	5 490	378	328
		w	8 997	338	59	2	8 659	441	692
		i	15 022	872	410	12	14 149	818	1 021
111	Verwaltungssteuerung und -service	m	6 024	534	351	10	5 490	378	328
		w	8 997	338	59	2	8 659	441	692
		i	15 022	872	410	12	14 149	818	1 021
12	Sicherheit und Ordnung	m	3 366	1 518	-	28	1 848	91	1
		w	3 494	232	1	-	3 263	119	-
		i	6 860	1 749	1	28	5 110	209	1
121	Statistik und Wahlen	m	25	2	-	-	24	4	-
		w	74	2	-	-	72	8	-
		i	99	4	-	-	95	12	-
122	Ordnungsangelegen- heiten	m	1 120	96	-	-	1 023	48	1
		w	3 176	206	1	-	2 970	88	-
		i	4 296	302	1	-	3 994	136	1
126	Brandschutz	m	1 874	1 301	-	28	573	24	-
		w	113	14	-	-	99	7	-
		i	1 987	1 315	-	28	672	31	-
127	Rettungsdienst	m	297	113	-	-	184	14	-
		w	108	8	-	-	100	8	-
		i	405	121	-	-	284	22	-
128	Katastrophenschutz	m	50	6	-	-	44	1	-
		w	23	2	-	-	21	7	-
		i	73	8	-	-	65	8	-
2	Schule und Kultur	m	1 336	16	-	-	1 320	98	2
		w	3 229	24	-	-	3 204	236	8
		i	4 564	40	-	-	4 525	334	10
21-24	Schulträgeraufgaben	m	577	12	-	-	566	41	-
		w	1 776	17	-	-	1 758	105	-
		i	2 353	29	-	-	2 324	145	-
211	Grundschulen	m	168	5	-	-	163	13	-
		w	571	6	-	-	565	33	-
		i	740	11	-	-	729	47	-
215	Mittelschulen (Oberschulen)	m	111	-	-	-	111	8	-
		w	290	1	-	-	290	19	-
		i	401	1	-	-	401	28	-
217	Gymnasien, Kollegs	m	63	-	-	-	63	2	-
		w	208	-	-	-	208	6	-
		i	271	-	-	-	271	8	-
221	Förderschulen	m	43	-	-	-	43	4	-
		w	219	-	-	-	219	6	-
		i	262	-	-	-	262	10	-

1) Kernhaushalte und Sonderrechnungen der Gemeinden/Gv. sowie Zweckverbände; einschließlich Beschäftigte in Ausbildung

2) einschließlich Arbeitnehmer/innen in einem öffentlich geförderten Arbeitsverhältnis

Noch: 21. Vollzeitäquivalent der Beschäftigten des öffentlichen Dienstes im kommunalen Bereich ¹⁾
am 30. Juni 2014 nach Aufgabenbereichen, Geschlecht, Art und Dauer des
Beschäftigungsverhältnisses

Pr.- Nr.	Aufgabenbereich (Produktgruppen)	männlich = m weiblich = w insgesamt = i	Insgesamt	Beamte			Arbeitnehmer		
				zu- sammen	darunter		zu- sammen	darunter	
					mit Zeit- vertrag	in Aus- bildung		mit Zeit- vertrag ²⁾	in Aus- bildung
231	Berufliche Schulen	m	93	2	-	-	91	6	-
		w	222	3	-	-	219	25	-
		i	315	4	-	-	311	31	-
241	Schülerbeförderung	m	3	-	-	-	3	-	-
		w	40	4	-	-	36	-	-
		i	43	4	-	-	39	-	-
242	Fördermaßnahmen für Schüler	m	-	-	-	-	-	-	-
		w	2	-	-	-	2	-	-
		i	2	-	-	-	2	-	-
243	Sonstige schulische Aufgaben	m	96	5	-	-	91	7	-
		w	223	4	-	-	219	14	-
		i	319	9	-	-	310	22	-
25-29	Kultur und Wissenschaft	m	758	4	-	-	754	57	2
		w	1 453	7	-	-	1 446	131	8
		i	2 211	11	-	-	2 200	189	10
251	Wissenschaft und Forschung	m	11	-	-	-	11	1	-
		w	21	-	-	-	21	2	-
		i	32	-	-	-	32	3	-
252	Nichtwissenschaftliche Museen, Sammlungen	m	216	2	-	-	214	25	1
		w	364	5	-	-	359	50	2
		i	580	7	-	-	573	75	3
253	Zoologische und Botanische Gärten	m	41	-	-	-	41	2	1
		w	47	-	-	-	47	5	1
		i	89	-	-	-	89	7	2
254	Sonstige sparten- und regionsübergreifende Förderung	m	9	-	-	-	9	1	-
		w	26	-	-	-	26	4	-
		i	35	-	-	-	35	5	-
261	Theater	m	206	-	-	-	206	7	-
		w	171	-	-	-	171	14	1
		i	377	-	-	-	377	20	1
262	Musikpflege	m	117	-	-	-	117	8	-
		w	98	-	-	-	98	7	-
		i	215	-	-	-	215	14	-
263	Musikschulen	m	16	-	-	-	16	1	-
		w	27	-	-	-	27	-	-
		i	44	-	-	-	44	1	-
271	Volkshochschulen	m	7	1	-	-	6	1	-
		w	34	-	-	-	34	-	-
		i	41	1	-	-	40	1	-
272	Bibliotheken	m	55	-	-	-	55	2	-
		w	542	2	-	-	540	29	4
		i	596	2	-	-	594	31	4
273	Sonstige Volksbildung	m	4	-	-	-	4	-	-
		w	9	-	-	-	9	1	-
		i	13	-	-	-	13	1	-
281	Heimat- und sonstige Kulturpflege	m	76	1	-	-	75	11	-
		w	114	-	-	-	114	21	-
		i	190	1	-	-	189	31	-
3	Soziales und Jugend	m	1 627	74	-	-	1 553	212	7
		w	15 028	248	-	-	14 781	1 194	22
		i	16 656	322	-	-	16 334	1 406	29
31-35	Soziale Hilfen	m	915	65	-	-	850	91	3
		w	4 858	212	-	-	4 646	280	7
		i	5 773	278	-	-	5 495	371	10

1) Kernhaushalte und Sonderrechnungen der Gemeinden/Gv. sowie Zweckverbände; einschließlich Beschäftigte in Ausbildung

2) einschließlich Arbeitnehmer/innen in einem öffentlich geförderten Arbeitsverhältnis

Noch: 21. Vollzeitäquivalent der Beschäftigten des öffentlichen Dienstes im kommunalen Bereich ¹⁾
am 30. Juni 2014 nach Aufgabenbereichen, Geschlecht, Art und Dauer des
Beschäftigungsverhältnisses

Pr.- Nr.	Aufgabenbereich (Produktgruppen) männlich = m weiblich = w insgesamt = i	Insgesamt	Beamte			Arbeitnehmer		
			zu- sammen	darunter		zu- sammen	darunter	
				mit Zeit- vertrag	in Aus- bildung		mit Zeit- vertrag ²⁾	in Aus- bildung
311	Grundversorgung und Hilfen nach SGB XII sowie Feststellung der Schwerbehindertenei- genschaft nach SGB IX	m w i	72 672 745	8 46 54	- - -	65 626 691	5 20 25	- 1 1
312	Grundsicherung für Arbeitsuchende nach SGB II	m w i	586 2 844 3 430	30 82 112	- - -	556 2 763 3 319	66 191 257	- 1 1
3121	Leistungen für Unter- kunft und Heizung	m w i	315 1 532 1 846	13 58 71	- - -	302 1 474 1 776	34 95 129	- 1 1
3122	Eingliederungs- leistungen	m w i	34 169 203	- 1 1	- - -	34 168 202	3 7 10	- - -
3123	Einmalige Leistungen	m w i	6 13 19	3 1 4	- - -	3 12 15	- - -	- - -
3124	Arbeitslosengeld II ohne Kosten der Unterkunft/ Optionskommunen	m w i	39 281 320	- 1 1	- - -	39 281 320	2 10 12	- - -
3125	Eingliederungs- leistungen/ Optionskommunen	m w i	183 808 991	14 20 34	- - -	169 788 957	27 79 106	- - -
3126	Leistungen für Bildung und Teilhabe nach § 28 SGB II	m w i	9 41 50	- 1 1	- - -	9 40 49	- 1 1	- - -
313	Hilfen für Asylbewerber	m w i	21 59 80	3 2 5	- - -	18 57 75	3 7 10	- - -
315	Soziale Einrichtungen ohne Einrichtungen der Jugendhilfe	m w i	41 93 134	1 2 3	- - -	40 91 131	2 11 13	- - -
331	Förderung von Trägern der Wohlfahrtspflege	m w i	3 13 16	- - -	- - -	3 13 16	- 1 1	- - -
341	Unterhaltsvorschuss- leistungen	m w i	14 168 181	1 12 13	- - -	13 156 169	- 4 4	- - -
343	Betreuungsleistungen	m w i	9 100 109	1 6 7	- - -	8 94 102	2 4 5	- - -
345	Bildung und Teilhabe nach § 6b BKGG	m w i	10 54 64	- 2 2	- - -	10 52 62	1 2 3	- - -
351	Sonstige soziale Hilfen und Leistungen	m w i	160 854 1 014	22 61 83	- - -	138 793 931	12 41 53	3 5 8
36	Kinder-, Jugend- und Familienhilfe (SGB VIII)	m w i	712 10 170 10 883	9 35 44	- - -	703 10 135 10 838	121 915 1 035	4 15 19
361	Förderung von Kindern in Tageseinrichtungen und in Tagespflege und Übernahme des Eltern- anteils durch die Kom- mune	m w i	16 167 184	1 4 5	- - -	15 163 179	2 15 17	- - -

1) Kernhaushalte und Sonderrechnungen der Gemeinden/Gv. sowie Zweckverbände; einschließlich Beschäftigte in Ausbildung

2) einschließlich Arbeitnehmer/innen in einem öffentlich geförderten Arbeitsverhältnis

Noch: 21. Vollzeitäquivalent der Beschäftigten des öffentlichen Dienstes im kommunalen Bereich ¹⁾
am 30. Juni 2014 nach Aufgabenbereichen, Geschlecht, Art und Dauer des
Beschäftigungsverhältnisses

Pr.- Nr.	Aufgabenbereich (Produktgruppen)	männlich = m weiblich = w insgesamt = i	Insgesamt	Beamte			Arbeitnehmer		
				zu- sammen	darunter		zu- sammen	darunter	
					mit Zeit- vertrag	in Aus- bildung		mit Zeit- vertrag ²⁾	in Aus- bildung
362	Jugendarbeit	m	22	-	-	-	22	8	-
		w	85	-	-	-	85	20	-
		i	107	-	-	-	107	27	-
363	Sonstige Leistungen der Kinder-, Jugend- und Familienhilfe	m	227	8	-	-	219	24	1
		w	1 073	27	-	-	1 047	112	3
		i	1 300	35	-	-	1 266	136	4
365	Tageseinrichtungen für Kinder	m	407	-	-	-	407	81	3
		w	8 712	4	-	-	8 708	751	12
		i	9 119	4	-	-	9 115	832	15
366	Einrichtungen der Jugendarbeit	m	27	-	-	-	27	5	-
		w	70	-	-	-	70	9	-
		i	96	-	-	-	96	14	-
367	Sonstige Einrichtungen der Kinder-, Jugend- und Familienhilfe	m	14	-	-	-	14	1	-
		w	63	1	-	-	62	8	-
		i	77	1	-	-	76	9	-
4	Gesundheit und Sport	m	497	6	-	-	491	57	1
		w	1 040	35	-	-	1 005	91	-
		i	1 537	40	-	-	1 496	148	1
41	Gesundheitsdienste	m	79	3	-	-	77	6	-
		w	831	35	-	-	796	40	-
		i	911	37	-	-	873	46	-
412	Gesundheitseinrich- tungen	m	-	-	-	-	-	-	-
		w	3	-	-	-	3	1	-
		i	3	-	-	-	3	1	-
414	Gesundheitspflege	m	79	3	-	-	77	6	-
		w	828	35	-	-	794	39	-
		i	908	37	-	-	870	45	-
42	Sportförderung	m	417	3	-	-	414	51	1
		w	209	-	-	-	209	51	-
		i	626	3	-	-	623	103	1
421	Förderung des Sports	m	13	1	-	-	12	3	-
		w	38	-	-	-	38	3	-
		i	51	1	-	-	50	5	-
424	Sportstätten und Bäder	m	404	2	-	-	402	49	1
		w	171	-	-	-	171	48	-
		i	575	2	-	-	573	97	1
5	Gestaltung der Umwelt	m	4 605	376	3	-	4 229	234	28
		w	4 008	275	-	-	3 733	239	9
		i	8 613	651	3	-	7 961	474	37
51	Räumliche Planung und Entwicklung	m	841	166	1	-	675	32	1
		w	1 121	154	-	-	967	40	1
		i	1 962	320	1	-	1 642	72	2
511	Räumliche Planungs- und Entwicklungsmaßnah- men und Flurneuordnung	m	565	82	1	-	484	26	1
		w	828	82	-	-	746	36	1
		i	1 393	164	1	-	1 230	63	2
512	Flächen- und grundstücks- bezogene Daten und Grundlagen	m	276	84	-	-	191	6	-
		w	293	71	-	-	221	4	-
		i	569	156	-	-	413	9	-
52	Bau- und Grundstücks- ordnung	m	367	36	2	-	331	27	-
		w	689	36	-	-	653	30	1
		i	1 056	72	2	-	984	57	1
521	Bau- und Grundstücks- ordnung	m	311	31	2	-	279	23	-
		w	548	28	-	-	520	19	1
		i	859	59	2	-	799	42	1

1) Kernhaushalte und Sonderrechnungen der Gemeinden/Gv. sowie Zweckverbände; einschließlich Beschäftigte in Ausbildung

2) einschließlich Arbeitnehmer/innen in einem öffentlich geförderten Arbeitsverhältnis

Noch: 21. Vollzeitäquivalent der Beschäftigten des öffentlichen Dienstes im kommunalen Bereich ¹⁾
am 30. Juni 2014 nach Aufgabenbereichen, Geschlecht, Art und Dauer des
Beschäftigungsverhältnisses

Pr.- Nr.	Aufgabenbereich (Produktgruppen)	männlich = m weiblich = w insgesamt = i	Insgesamt	Beamte			Arbeitnehmer		
				zu- sammen	darunter		zu- sammen	darunter	
					mit Zeit- vertrag	in Aus- bildung		mit Zeit- vertrag ²⁾	in Aus- bildung
522	Wohnungsbauförderung	m	5	2	-	-	3	1	-
		w	30	-	-	-	30	-	-
		i	35	2	-	-	33	1	-
523	Denkmalschutz und -pflege	m	52	3	-	-	49	3	-
		w	110	8	-	-	102	11	-
		i	162	11	-	-	151	14	-
53	Ver- und Entsorgung	m	91	1	-	-	90	6	-
		w	136	2	-	-	134	7	-
		i	227	3	-	-	224	13	-
531	Elektrizitätsversorgung	m	1	-	-	-	1	-	-
		w	-	-	-	-	-	-	-
		i	1	-	-	-	1	-	-
533	Wasserversorgung	m	11	-	-	-	11	0	-
		w	11	-	-	-	11	1	-
		i	22	-	-	-	22	1	-
534	Fernwärmeversorgung	m	0	-	-	-	0	-	-
		w	-	-	-	-	-	-	-
		i	0	-	-	-	0	-	-
537	Abfallwirtschaft	m	37	-	-	-	37	4	-
		w	99	-	-	-	99	7	-
		i	136	-	-	-	136	10	-
538	Abwasserbeseitigung	m	42	1	-	-	41	2	-
		w	26	2	-	-	24	-	-
		i	67	3	-	-	65	2	-
54	Verkehrsflächen und -anlagen, Öffentlicher Personennahverkehr	m	1 871	34	-	-	1 837	68	23
		w	630	10	-	-	620	24	1
		i	2 501	44	-	-	2 457	92	24
541	Gemeindestraßen	m	477	6	-	-	472	15	-
		w	290	4	-	-	286	11	-
		i	768	10	-	-	758	26	-
542	Kreisstraßen	m	784	13	-	-	771	14	16
		w	131	2	-	-	130	-	1
		i	915	15	-	-	900	14	17
543	Staatsstraßen	m	388	1	-	-	387	13	7
		w	38	-	-	-	38	1	-
		i	426	1	-	-	425	14	7
544	Bundesstraßen	m	34	-	-	-	34	2	-
		w	1	-	-	-	1	-	-
		i	35	-	-	-	35	2	-
545	Straßenreinigung und Winterdienst	m	72	-	-	-	72	8	-
		w	19	-	-	-	19	3	-
		i	91	-	-	-	91	11	-
546	Parkeinrichtungen	m	8	-	-	-	8	2	-
		w	6	-	-	-	6	-	-
		i	14	-	-	-	14	2	-
547	Öffentlicher Personen- nahverkehr	m	9	1	-	-	8	4	-
		w	5	-	-	-	5	2	-
		i	14	1	-	-	13	6	-
548	Sonstiger Personen- und Güterverkehr	m	6	1	-	-	5	-	-
		w	5	-	-	-	5	-	-
		i	10	1	-	-	9	-	-
549	Sonstige Leistungen der Straßenbaulastträger	m	94	12	-	-	81	10	-
		w	135	4	-	-	131	8	-
		i	228	16	-	-	212	18	-

1) Kernhaushalte und Sonderrechnungen der Gemeinden/Gv. sowie Zweckverbände; einschließlich Beschäftigte in Ausbildung

2) einschließlich Arbeitnehmer/innen in einem öffentlich geförderten Arbeitsverhältnis

Noch: 21. Vollzeitäquivalent der Beschäftigten des öffentlichen Dienstes im kommunalen Bereich ¹⁾
am 30. Juni 2014 nach Aufgabenbereichen, Geschlecht, Art und Dauer des
Beschäftigungsverhältnisses

Pr.- Nr.	Aufgabenbereich (Produktgruppen)	männlich = m weiblich = w insgesamt = i	Insgesamt	Beamte			Arbeitnehmer		
				zu- sammen	darunter		zu- sammen	darunter	
					mit Zeit- vertrag	in Aus- bildung		mit Zeit- vertrag ²⁾	in Aus- bildung
55	Natur- und Landschafts- pflege	m	743	100	-	-	643	53	2
		w	761	39	-	-	722	57	-
		i	1 504	139	-	-	1 365	109	2
551	Öffentliches Grün, Landschaftsbau	m	257	1	-	-	256	31	2
		w	248	1	-	-	247	19	-
		i	504	2	-	-	502	51	2
552	Öffentliche Gewässer und Wasserbauliche Anlagen	m	134	8	-	-	126	8	-
		w	210	13	-	-	197	13	-
		i	344	21	-	-	323	21	-
553	Friedhofs- und Bestattungswesen	m	82	2	-	-	80	4	-
		w	77	1	-	-	76	5	-
		i	160	3	-	-	157	9	-
554	Naturschutz und Landschaftspflege	m	101	15	-	-	86	5	-
		w	110	4	-	-	106	13	-
		i	211	19	-	-	192	18	-
555	Land- und Forstwirtschaft	m	169	74	-	-	95	5	-
		w	117	20	-	-	97	6	-
		i	285	94	-	-	191	10	-
56	Umweltschutz	m	209	35	-	-	173	9	-
		w	314	33	-	-	281	20	-
		i	523	68	-	-	455	28	-
561	Umweltschutz- maßnahmen	m	209	35	-	-	173	9	-
		w	314	33	-	-	281	20	-
		i	523	68	-	-	455	28	-
57	Wirtschaft und Tourismus	m	483	4	-	-	479	39	2
		w	356	1	-	-	355	63	6
		i	839	5	-	-	834	102	8
571	Wirtschaftsförderung	m	62	2	-	-	60	8	-
		w	150	1	-	-	148	18	1
		i	212	3	-	-	208	27	1
573	Allgemeine Einrichtungen und Unternehmen	m	394	1	-	-	393	27	2
		w	103	-	-	-	103	14	-
		i	497	1	-	-	496	41	2
575	Tourismus	m	26	1	-	-	25	4	-
		w	104	-	-	-	104	30	5
		i	130	1	-	-	129	34	5
	Sonderrechnungen (Eigenbetriebe, kommu- nale Krankenhäuser)	m	3 880	5	-	-	3 875	716	95
		w	6 859	6	-	-	6 853	798	223
		i	10 739	10	-	-	10 728	1 513	318
1	Zentrale Verwaltung	m	72	-	-	-	72	6	-
		w	49	-	-	-	49	3	-
		i	121	-	-	-	121	8	-
111	Verwaltungssteuerung und -service	m	72	-	-	-	72	6	-
		w	49	-	-	-	49	3	-
		i	121	-	-	-	121	8	-
2	Schule und Kultur	m	1 036	-	-	-	1 036	398	9
		w	995	-	-	-	995	293	8
		i	2 031	-	-	-	2 031	691	17
25-29	Kultur und Wissenschaft	m	1 036	-	-	-	1 036	398	9
		w	995	-	-	-	995	293	8
		i	2 031	-	-	-	2 031	691	17
261	Theater	m	555	-	-	-	555	216	5
		w	454	-	-	-	454	176	7
		i	1 009	-	-	-	1 009	392	12

1) Kernhaushalte und Sonderrechnungen der Gemeinden/Gv. sowie Zweckverbände; einschließlich Beschäftigte in Ausbildung

2) einschließlich Arbeitnehmer/innen in einem öffentlich geförderten Arbeitsverhältnis

Noch: 21. Vollzeitäquivalent der Beschäftigten des öffentlichen Dienstes im kommunalen Bereich ¹⁾
am 30. Juni 2014 nach Aufgabenbereichen, Geschlecht, Art und Dauer des
Beschäftigungsverhältnisses

Pr.- Nr.	Aufgabenbereich (Produktgruppen)	männlich = m weiblich = w insgesamt = i	Insgesamt	Beamte			Arbeitnehmer		
				zu- sammen	darunter		zu- sammen	darunter	
					mit Zeit- vertrag	in Aus- bildung		mit Zeit- vertrag ²⁾	in Aus- bildung
262	Musikpflege	m	173	-	-	-	173	8	2
		w	99	-	-	-	99	13	-
		i	272	-	-	-	272	21	2
263	Musikschulen	m	86	-	-	-	86	3	-
		w	183	-	-	-	183	8	-
		i	269	-	-	-	269	12	-
271	Volkshochschulen	m	8	-	-	-	8	2	-
		w	19	-	-	-	19	3	-
		i	27	-	-	-	27	4	-
272	Bibliotheken	m	19	-	-	-	19	2	2
		w	75	-	-	-	75	2	1
		i	94	-	-	-	94	4	3
273	Sonstige Volksbildung	m	178	-	-	-	178	164	-
		w	122	-	-	-	122	89	-
		i	300	-	-	-	300	254	-
281	Heimat- und sonstige Kulturpflege	m	18	-	-	-	18	2	-
		w	41	-	-	-	41	3	-
		i	59	-	-	-	59	5	-
3	Soziales und Jugend	m	294	1	-	-	293	51	-
		w	2 477	4	-	-	2 473	162	5
		i	2 771	5	-	-	2 767	214	5
31-35	Soziale Hilfen	m	76	-	-	-	76	22	-
		w	319	-	-	-	319	59	4
		i	396	-	-	-	396	81	4
315	Soziale Einrichtungen ohne Einrichtungen der Jugendhilfe	m	76	-	-	-	76	22	-
		w	319	-	-	-	319	59	4
		i	396	-	-	-	396	81	4
36	Kinder-, Jugend- und Familienhilfe (SGB VIII)	m	217	1	-	-	217	30	-
		w	2 158	4	-	-	2 154	103	1
		i	2 375	5	-	-	2 371	133	1
365	Tageseinrichtungen für Kinder	m	199	1	-	-	199	23	-
		w	2 045	4	-	-	2 041	79	1
		i	2 245	5	-	-	2 240	102	1
367	Sonstige Einrichtungen der Kinder-, Jugend- und Familienhilfe	m	18	-	-	-	18	7	-
		w	113	-	-	-	113	24	-
		i	131	-	-	-	131	31	-
4	Gesundheit und Sport	m	1 072	1	-	-	1 071	173	48
		w	2 711	-	-	-	2 711	307	189
		i	3 784	1	-	-	3 783	479	237
41	Gesundheitsdienste	m	959	-	-	-	959	171	48
		w	2 662	-	-	-	2 662	303	189
		i	3 620	-	-	-	3 620	473	237
411	Krankenhäuser	m	959	-	-	-	959	171	48
		w	2 662	-	-	-	2 662	303	189
		i	3 620	-	-	-	3 620	473	237
42	Sportförderung	m	114	1	-	-	113	2	-
		w	49	-	-	-	49	4	-
		i	163	1	-	-	162	6	-
424	Sportstätten und Bäder	m	114	1	-	-	113	2	-
		w	49	-	-	-	49	4	-
		i	163	1	-	-	162	6	-
5	Gestaltung der Umwelt	m	1 406	3	-	-	1 403	88	38
		w	627	2	-	-	625	33	21
		i	2 032	5	-	-	2 027	121	59

1) Kernhaushalte und Sonderrechnungen der Gemeinden/Gv. sowie Zweckverbände; einschließlich Beschäftigte in Ausbildung

2) einschließlich Arbeitnehmer/innen in einem öffentlich geförderten Arbeitsverhältnis

Noch: 21. Vollzeitäquivalent der Beschäftigten des öffentlichen Dienstes im kommunalen Bereich ¹⁾
am 30. Juni 2014 nach Aufgabenbereichen, Geschlecht, Art und Dauer des
Beschäftigungsverhältnisses

Pr.- Nr.	Aufgabenbereich (Produktgruppen)	männlich = m weiblich = w insgesamt = i	Insgesamt	Beamte			Arbeitnehmer		
				zu- sammen	darunter		zu- sammen	darunter	
					mit Zeit- vertrag	in Aus- bildung		mit Zeit- vertrag ²⁾	in Aus- bildung
52	Bau- und Grundstücks- ordnung	m	93	2	-	-	92	1	-
		w	68	-	-	-	68	1	-
		i	161	2	-	-	159	2	-
522	Wohnungsbauförderung	m	93	2	-	-	92	1	-
		w	68	-	-	-	68	1	-
		i	161	2	-	-	159	2	-
53	Ver- und Entsorgung	m	957	-	-	-	957	56	35
		w	309	-	-	-	309	17	18
		i	1 267	-	-	-	1 267	73	53
533	Wasserversorgung	m	5	-	-	-	5	-	-
		w	6	-	-	-	6	1	-
		i	11	-	-	-	11	1	-
535	Kombinierte Versorgung	m	8	-	-	-	8	1	-
		w	5	-	-	-	5	-	-
		i	12	-	-	-	12	1	-
537	Abfallwirtschaft	m	852	-	-	-	852	55	34
		w	259	-	-	-	259	12	18
		i	1 111	-	-	-	1 111	67	52
538	Abwasserbeseitigung	m	92	-	-	-	92	1	1
		w	40	-	-	-	40	4	-
		i	132	-	-	-	132	5	1
55	Natur- und Landschafts- pflege	m	95	-	-	-	95	11	2
		w	53	-	-	-	53	2	1
		i	148	-	-	-	148	13	3
553	Friedhofs- und Bestattungswesen	m	95	-	-	-	95	11	2
		w	53	-	-	-	53	2	1
		i	148	-	-	-	148	13	3
57	Wirtschaft und Tourismus	m	261	2	-	-	259	20	1
		w	196	2	-	-	194	13	2
		i	457	3	-	-	453	33	3
571	Wirtschaftsförderung	m	26	-	-	-	26	5	-
		w	31	-	-	-	31	2	-
		i	57	-	-	-	57	7	-
573	Allgemeine Einrichtungen und Unternehmen	m	235	2	-	-	233	16	1
		w	165	2	-	-	163	11	2
		i	400	3	-	-	396	26	3
	Zweckverbände	m	1 399	1	-	-	1 398	67	50
		w	889	4	-	-	885	56	9
		i	2 288	5	-	-	2 283	123	59
1	Zentrale Verwaltung	m	89	-	-	-	89	3	3
		w	102	-	-	-	102	5	2
		i	190	-	-	-	190	8	5
11	Innere Verwaltung	m	58	-	-	-	58	2	3
		w	60	-	-	-	60	3	2
		i	118	-	-	-	118	5	5
111	Verwaltungssteuerung und -service	m	58	-	-	-	58	2	3
		w	60	-	-	-	60	3	2
		i	118	-	-	-	118	5	5
12	Sicherheit und Ordnung	m	30	-	-	-	30	1	-
		w	42	-	-	-	42	3	-
		i	72	-	-	-	72	4	-
127	Rettungsdienst	m	30	-	-	-	30	1	-
		w	42	-	-	-	42	3	-
		i	72	-	-	-	72	4	-

1) Kernhaushalte und Sonderrechnungen der Gemeinden/Gv. sowie Zweckverbände; einschließlich Beschäftigte in Ausbildung

2) einschließlich Arbeitnehmer/innen in einem öffentlich geförderten Arbeitsverhältnis

Noch: 21. Vollzeitäquivalent der Beschäftigten des öffentlichen Dienstes im kommunalen Bereich ¹⁾
am 30. Juni 2014 nach Aufgabenbereichen, Geschlecht, Art und Dauer des
Beschäftigungsverhältnisses

Pr.- Nr.	Aufgabenbereich (Produktgruppen)	männlich = m weiblich = w insgesamt = i	Insgesamt	Beamte			Arbeitnehmer		
				zu- sammen	darunter		zu- sammen	darunter	
					mit Zeit- vertrag	in Aus- bildung		mit Zeit- vertrag ²⁾	in Aus- bildung
2	Schule und Kultur	m	21	-	-	-	21	5	-
		w	27	-	-	-	27	2	-
		i	48	-	-	-	48	7	-
21-24	Schulträgeraufgaben	m	3	-	-	-	3	-	-
		w	6	-	-	-	6	-	-
		i	8	-	-	-	8	-	-
211	Grundschulen	m	3	-	-	-	3	-	-
		w	6	-	-	-	6	-	-
		i	8	-	-	-	8	-	-
25-29	Kultur und Wissenschaft	m	18	-	-	-	18	5	-
		w	22	-	-	-	22	2	-
		i	40	-	-	-	40	7	-
252	Nichtwissenschaftliche Museen, Sammlungen	m	18	-	-	-	18	5	-
		w	22	-	-	-	22	2	-
		i	40	-	-	-	40	7	-
4	Gesundheit und Sport	m	19	-	-	-	19	4	-
		w	26	-	-	-	26	5	-
		i	45	-	-	-	45	9	-
424	Sportstätten und Bäder	m	19	-	-	-	19	4	-
		w	26	-	-	-	26	5	-
		i	45	-	-	-	45	9	-
5	Gestaltung der Umwelt	m	1 271	1	-	-	1 270	55	47
		w	734	4	-	-	730	44	7
		i	2 005	5	-	-	2 000	99	54
51	Räumliche Planung und Entwicklung	m	25	-	-	-	25	-	-
		w	29	-	-	-	29	2	-
		i	54	-	-	-	54	2	-
511	Räumliche Planungs- und Entwicklungsmaßnah- men und Flurneuordnung	m	25	-	-	-	25	-	-
		w	29	-	-	-	29	2	-
		i	54	-	-	-	54	2	-
53	Ver- und Entsorgung	m	1 123	1	-	-	1 122	36	47
		w	615	4	-	-	611	22	7
		i	1 738	5	-	-	1 733	58	54
533	Wasserversorgung	m	624	1	-	-	623	6	31
		w	284	4	-	-	280	8	4
		i	908	5	-	-	903	14	35
537	Abfallwirtschaft	m	151	-	-	-	151	9	2
		w	102	-	-	-	102	3	-
		i	253	-	-	-	253	12	2
538	Abwasserbeseitigung	m	348	-	-	-	348	21	14
		w	229	-	-	-	229	12	3
		i	577	-	-	-	577	32	17
54	Verkehrsflächen und -anlagen, Öffentlicher Personennahverkehr	m	24	-	-	-	24	-	-
		w	27	-	-	-	27	1	-
		i	51	-	-	-	51	1	-
541	Gemeindestraßen	m	12	-	-	-	12	-	-
		w	1	-	-	-	1	-	-
		i	13	-	-	-	13	-	-
547	Öffentlicher Personen- nahverkehr	m	7	-	-	-	7	-	-
		w	24	-	-	-	24	1	-
		i	31	-	-	-	31	1	-
548	Sonstiger Personen- und Güterverkehr	m	5	-	-	-	5	-	-
		w	2	-	-	-	2	-	-
		i	7	-	-	-	7	-	-

1) Kernhaushalte und Sonderrechnungen der Gemeinden/Gv. sowie Zweckverbände; einschließlich Beschäftigte in Ausbildung

2) einschließlich Arbeitnehmer/innen in einem öffentlich geförderten Arbeitsverhältnis

Noch: 21. Vollzeitäquivalent der Beschäftigten des öffentlichen Dienstes im kommunalen Bereich ¹⁾
am 30. Juni 2014 nach Aufgabenbereichen, Geschlecht, Art und Dauer des
Beschäftigungsverhältnisses

Pr.- Nr.	Aufgabenbereich (Produktgruppen)	männlich = m weiblich = w insgesamt = i	Insgesamt	Beamte			Arbeitnehmer		
				zu- sammen	darunter		zu- sammen	darunter	
					mit Zeit- vertrag	in Aus- bildung		mit Zeit- vertrag ²⁾	in Aus- bildung
55	Natur- und Landschafts- pflege	m	25	-	-	-	25	6	-
		w	19	-	-	-	19	2	-
		i	44	-	-	-	44	7	-
552	Öffentliche Gewässer und Wasserbauliche Anlagen	m	4	-	-	-	4	3	-
		w	1	-	-	-	1	-	-
		i	5	-	-	-	5	3	-
554	Naturschutz und Landschaftspflege	m	12	-	-	-	12	2	-
		w	7	-	-	-	7	2	-
		i	19	-	-	-	19	3	-
555	Land- und Forstwirtschaft	m	9	-	-	-	9	1	-
		w	10	-	-	-	10	-	-
		i	19	-	-	-	19	1	-
57	Wirtschaft und Tourismus	m	74	-	-	-	74	14	-
		w	44	-	-	-	44	18	-
		i	118	-	-	-	118	31	-
571	Wirtschaftsförderung	m	9	-	-	-	9	7	-
		w	9	-	-	-	9	2	-
		i	18	-	-	-	18	9	-
573	Allgemeine Einrichtungen und Unternehmen	m	46	-	-	-	46	-	-
		w	14	-	-	-	14	1	-
		i	60	-	-	-	60	1	-
575	Tourismus	m	19	-	-	-	19	7	-
		w	21	-	-	-	21	15	-
		i	40	-	-	-	40	21	-

1) Kernhaushalte und Sonderrechnungen der Gemeinden/Gv. sowie Zweckverbände; einschließlich Beschäftigte in Ausbildung

2) einschließlich Arbeitnehmer/innen in einem öffentlich geförderten Arbeitsverhältnis

22. Beschäftigte der Gemeinden/Gemeindeverbände ¹⁾ am 30. Juni 2014 nach Gemeindegrößenklassen, Geschlecht, Art und Dauer des Beschäftigungsverhältnisses

Gemeindegröße von ... bis unter ... Einwohner	männlich = m weiblich = w insgesamt = i	Insgesamt	Beamte			Arbeitnehmer		
			zu- sammen	darunter		zu- sammen	darunter	
				mit Zeit- vertrag	in Aus- bildung		mit Zeit- vertrag ²⁾	in Aus- bildung
Insgesamt	m	22 540	2 562	354	38	19 978	1 985	463
	w	49 137	1 251	60	2	47 886	3 713	956
	i	71 677	3 813	414	40	67 864	5 698	1 419
Kreisfreie Städte	m	9 190	1 497	17	23	7 693	976	209
	w	17 856	618	4	2	17 238	1 343	453
	i	27 046	2 115	21	25	24 931	2 319	662
500 000 und mehr	m	7 785	1 195	14	16	6 590	918	178
	w	15 145	530	2	-	14 615	1 237	403
	i	22 930	1 725	16	16	21 205	2 155	581
200 000 - 500 000	m	1 405	302	3	7	1 103	58	31
	w	2 711	88	2	2	2 623	106	50
	i	4 116	390	5	9	3 726	164	81
Kreisangehörige Gemeinden	m	8 148	614	303	15	7 534	716	113
	w	19 982	185	50	-	19 797	1 713	239
	i	28 130	799	353	15	27 331	2 429	352
50 000 - 100 000	m	1 060	169	7	7	891	62	23
	w	1 755	9	1	-	1 746	132	29
	i	2 815	178	8	7	2 637	194	52
20 000 - 50 000	m	1 638	120	35	6	1 518	86	33
	w	3 814	43	3	-	3 771	180	75
	i	5 452	163	38	6	5 289	266	108
10 000 - 20 000	m	1 782	92	59	1	1 690	182	36
	w	4 340	55	8	-	4 285	428	89
	i	6 122	147	67	1	5 975	610	125
5 000 - 10 000	m	1 910	109	85	1	1 801	151	16
	w	4 832	42	17	-	4 790	376	30
	i	6 742	151	102	1	6 591	527	46
3 000 - 5 000	m	971	76	71	-	895	129	2
	w	2 979	24	16	-	2 955	328	12
	i	3 950	100	87	-	3 850	457	14
1 000 - 3 000	m	758	48	46	-	710	103	3
	w	2 170	12	5	-	2 158	254	4
	i	2 928	60	51	-	2 868	357	7
unter 1 000	m	29	-	-	-	29	3	-
	w	92	-	-	-	92	15	-
	i	121	-	-	-	121	18	-
Gemeindeverbände	m	5 202	451	34	-	4 751	293	141
	w	11 299	448	6	-	10 851	657	264
	i	16 501	899	40	-	15 602	950	405
Verwaltungsverbände	m	26	5	5	-	21	3	-
	w	103	1	1	-	102	7	-
	i	129	6	6	-	123	10	-
Landkreise (Landratsämter)	m	5 050	430	28	-	4 620	278	138
	w	10 811	410	5	-	10 401	620	259
	i	15 861	840	33	-	15 021	898	397
Kommunaler Sozialverband Sachsen	m	126	16	1	-	110	12	3
	w	385	37	-	-	348	30	5
	i	511	53	1	-	458	42	8

1) Kernhaushalte und Sonderrechnungen der Gemeinden/Gemeindeverbände

2) einschließlich Arbeitnehmer/innen in einem öffentlich geförderten Arbeitsverhältnis

23. Beschäftigte der Gemeinden/Gemeindeverbände ¹⁾ am 30. Juni 2014 nach Kreisfreien Städten, Kreisgebieten, Geschlecht, Umfang und Art des Beschäftigungsverhältnisses

Kreisfreie Stadt Kreisgebiet ²⁾ Land	männlich = m weiblich = w insgesamt = i	Insgesamt	Vollzeitbeschäftigte			Teilzeitbeschäftigte ³⁾		
			zusammen	Beamte	Arbeit- nehmer	zusammen	Beamte	Arbeit- nehmer
Chemnitz, Stadt	m	1 405	1 256	296	960	149	6	143
	w	2 711	1 233	70	1 163	1 478	18	1 460
	i	4 116	2 489	366	2 123	1 627	24	1 603
Erzgebirgskreis	m	1 741	1 313	120	1 193	428	10	418
	w	3 841	1 430	71	1 359	2 411	24	2 387
	i	5 582	2 743	191	2 552	2 839	34	2 805
Mittelsachsen	m	1 504	1 077	92	985	427	11	416
	w	3 254	1 062	33	1 029	2 192	21	2 171
	i	4 758	2 139	125	2 014	2 619	32	2 587
Vogtlandkreis	m	1 254	844	54	790	410	4	406
	w	3 113	1 190	17	1 173	1 923	8	1 915
	i	4 367	2 034	71	1 963	2 333	12	2 321
Zwickau	m	1 534	1 230	184	1 046	304	9	295
	w	3 283	1 440	63	1 377	1 843	24	1 819
	i	4 817	2 670	247	2 423	2 147	33	2 114
Dresden, Stadt	m	3 818	3 363	653	2 710	455	30	425
	w	8 833	5 104	273	4 831	3 729	101	3 628
	i	12 651	8 467	926	7 541	4 184	131	4 053
Bautzen	m	1 625	1 329	158	1 171	296	9	287
	w	3 569	1 676	54	1 622	1 893	37	1 856
	i	5 194	3 005	212	2 793	2 189	46	2 143
Görlitz	m	1 481	1 079	113	966	402	4	398
	w	3 214	1 309	30	1 279	1 905	15	1 890
	i	4 695	2 388	143	2 245	2 307	19	2 288
Meißen	m	1 051	851	75	776	200	4	196
	w	2 719	1 201	36	1 165	1 518	20	1 498
	i	3 770	2 052	111	1 941	1 718	24	1 694
Sächsische Schweiz- Osterzgebirge	m	1 021	831	78	753	190	3	187
	w	2 438	1 159	30	1 129	1 279	14	1 265
	i	3 459	1 990	108	1 882	1 469	17	1 452
Leipzig, Stadt	m	3 967	3 272	499	2 773	695	13	682
	w	6 312	3 113	107	3 006	3 199	49	3 150
	i	10 279	6 385	606	5 779	3 894	62	3 832
Leipzig	m	1 124	896	61	835	228	4	224
	w	3 045	1 410	36	1 374	1 635	18	1 617
	i	4 169	2 306	97	2 209	1 863	22	1 841
Nordsachsen	m	889	721	51	670	168	5	163
	w	2 420	1 017	34	983	1 403	11	1 392
	i	3 309	1 738	85	1 653	1 571	16	1 555
Kommunaler Sozialverband Sachsen	m	126	107	14	93	19	2	17
	w	385	228	20	208	157	17	140
	i	511	335	34	301	176	19	157
Sachsen	m	22 540	18 169	2 448	15 721	4 371	114	4 257
	w	49 137	22 572	874	21 698	26 565	377	26 188
	i	71 677	40 741	3 322	37 419	30 936	491	30 445

1) Kernhaushalte und Sonderrechnungen der Gemeinden/Gemeindeverbände;
einschließlich Beschäftigte in Ausbildung

2) beinhaltet die Beschäftigten des Landkreises (LRA), der kreisangehörigen Gemeinden und deren Eigenbetriebe sowie
Krankenhäuser und sofern vorhanden des/der Verwaltungsverbandes/-verbände

3) einschließlich Beschäftigte in Altersteilzeit

**24. Vollzeitäquivalent der Beschäftigten der Gemeinden/Gemeindeverbände ¹⁾ am 30. Juni 2014
nach Kreisfreien Städten, Kreisgebieten und Beschäftigungsbereichen**

Kreisfreie Stadt Kreisgebiet ²⁾ Land	Insgesamt	Gemeinden/Gemeindeverbände		
		Kernhaushalte	rechtlich unselbstständige Einrichtungen (Sonderrechnungen)	
			Eigenbetriebe	Krankenhäuser
Vollzeitäquivalent				
Chemnitz, Stadt	3 800	3 352	448	-
Erzgebirgskreis	4 831	4 590	242	-
Mittelsachsen	4 113	3 970	143	-
Vogtlandkreis	3 809	3 119	185	505
Zwickau	4 216	4 092	123	-
Dresden, Stadt	11 673	6 242	2 567	2 864
Bautzen	4 618	4 313	305	-
Görlitz	4 129	4 072	58	-
Meißen	3 341	3 249	92	-
Sächsische Schweiz-Osterzgebirge	3 109	3 088	21	-
Leipzig, Stadt	9 301	6 312	2 738	251
Leipzig	3 693	3 592	101	-
Nordsachsen	2 897	2 801	96	-
Kommunaler Sozialverband Sachsen	459	459	-	-
Sachsen	63 989	53 250	7 118	3 620
Vollzeitäquivalent je 1 000 Einwohner				
Chemnitz, Stadt	16	14	2	-
Erzgebirgskreis	14	13	1	-
Mittelsachsen	13	13	0	-
Vogtlandkreis	16	13	1	2
Zwickau	13	13	0	-
Dresden, Stadt	22	12	5	5
Bautzen	15	14	1	-
Görlitz	16	16	0	-
Meißen	14	13	0	-
Sächsische Schweiz-Osterzgebirge	13	13	0	-
Leipzig, Stadt	17	12	5	0
Leipzig	14	14	0	-
Nordsachsen	15	14	0	-
Kommunaler Sozialverband Sachsen	0	0	-	-
Sachsen	16	13	2	1

1) einschließlich Beschäftigte in Ausbildung

2) beinhaltet die Beschäftigten des Landkreises (LRA), der kreisangehörigen Gemeinden und deren Eigenbetriebe sowie Krankenhäuser und sofern vorhanden des/der Verwaltungsverbandes/-verbände

25. Beschäftigte der öffentlichen Arbeitgeber am 30. Juni 2014 nach Ebenen und Umfang des Beschäftigungsverhältnisses

Ebene	Öffentliche Arbeitgeber					
	insgesamt	öffentlicher Dienst				Einrichtungen in privater Rechtsform ... ²⁾
		zu- sammen	Kern- haushalte	Sonder- rechnungen	Einrichtungen in öff.-rechtl. Rechtsform ¹⁾	
	Beschäftigte					
Insgesamt	267 570	199 896	142 460	21 521	35 915	67 674
Landesbereich	118 183	114 033	70 897	9 678	33 458	4 150 ³⁾
Kommunaler Bereich	137 061	74 134	59 834	11 843	2 457	62 927 ³⁾
Sozialversicherungsträger unter Aufsicht des Landes	12 326	11 729	11 729	-	-	597
	Vollzeitbeschäftigte					
Zusammen	175 820	130 926	93 279	14 233	23 414	44 894
Landesbereich	84 625	81 107	52 321	7 205	21 581	3 518 ³⁾
Kommunaler Bereich	83 494	42 574	33 713	7 028	1 833	40 920 ³⁾
Sozialversicherungsträger unter Aufsicht des Landes	7 701	7 245	7 245	-	-	456
	Teilzeitbeschäftigte					
Zusammen	91 750	68 970	49 181	7 288	12 501	22 780
Landesbereich	33 558	32 926	18 576	2 473	11 877	632 ³⁾
Kommunaler Bereich	53 567	31 560	26 121	4 815	624	22 007 ³⁾
Sozialversicherungsträger unter Aufsicht des Landes	4 625	4 484	4 484	-	-	141

1) beinhalten rechtlich selbstständige öffentlich-rechtliche Einrichtungen unter Landesaufsicht und Zweckverbände

2) mit überwiegend öffentlicher Beteiligung

3) einschließlich mittelbarer und gemischter Beteiligungen

26. Arbeitnehmer der Einrichtungen in privater Rechtsform mit überwiegend öffentlicher Beteiligung ¹⁾ am 30. Juni 2014 nach Arbeitsorten und Umfang des Arbeitsvertragsverhältnisses

Arbeitsort ²⁾	Insgesamt	Vollzeit- beschäftigte	Teilzeit- beschäftigte
Chemnitz, Stadt	8 670	5 980	2 690
Erzgebirgskreis	5 572	2 781	2 791
Mittelsachsen	3 687	1 996	1 691
Vogtlandkreis	1 557	1 150	407
Zwickau	6 863	4 292	2 571
Dresden, Stadt	8 801	6 810	1 991
Bautzen	4 277	2 525	1 752
Görlitz	4 955	2 856	2 099
Meißen	5 446	3 752	1 694
Sächsische Schweiz- Osterzgebirge	1 591	1 429	162
Leipzig, Stadt	10 756	7 727	3 029
Leipzig	1 765	1 116	649
Nordsachsen	3 396	2 192	1 204
Sachsen	67 336	44 606	22 730
<i>nachrichtlich:</i>			
Arbeitsort außerhalb Sachsens	338	288	50

1) einschließlich Arbeitnehmer in Ausbildung

2) Kreisfreie Städte und Kreisgebiete

27. Arbeitnehmer der Einrichtungen in privater Rechtsform mit überwiegend öffentlicher Beteiligung am 30. Juni 2014 nach Aufgabenbereichen, Geschlecht und Dauer des Arbeitsvertragsverhältnisses

FKZ/ Pr-Nr.	Aufgabenbereich (Hauptfunktion / Produktbereich)		Insgesamt	Dauer des Arbeitsvertragsverhältnisses			
	männlich = m weiblich = w insgesamt = i	auf Dauer		mit Zeit- vertrag	in Aus- bildung		
Insgesamt			m	27 572	23 583	2 719	1 270
			w	40 102	33 358	4 960	1 784
			i	67 674	56 941	7 679	3 054
Staatliche Aufgabenbereiche zusammen			m	2 444	2 064	252	128
			w	2 303	2 005	298	-
			i	4 747	4 069	550	128
1	Bildungswesen, Wissenschaft, Forschung, kulturelle Ange- legenheiten	m	367	326	35	6	
		w	427	349	78	-	
		i	794	675	113	6	
2	Soziale Sicherung, Familie und Jugend, Arbeitsmarktpolitik	m	86	73	13	-	
		w	394	336	58	-	
		i	480	409	71	-	
3	Gesundheit, Umwelt, Sport und Erholung	m	12	7	4	1	
		w	62	46	16	-	
		i	74	53	20	1	
4	Wohnungswesen, Städtebau, Raumordnung und kommunale Gemeinschaftsdienste	m	1	1	-	-	
		w	1	1	-	-	
		i	2	2	-	-	
5	Ernährung, Landwirtschaft und Forsten	m	67	50	9	8	
		w	87	72	15	-	
		i	154	122	24	8	
6	Energie- und Wasserwirtschaft, Gewerbe, Dienstleistungen	m	938	725	134	79	
		w	1 048	941	107	-	
		i	1 986	1 666	241	79	
7	Verkehrs- und Nachrichten- wesen	m	973	882	57	34	
		w	284	260	24	-	
		i	1 257	1 142	81	34	
Kommunale Aufgabenbereiche zusammen			m	25 128	21 519	2 467	1 142
			w	37 799	31 353	4 662	1 784
			i	62 927	52 872	7 129	2 926
1	Zentrale Verwaltung	m	5	5	-	-	
		w	5	5	-	-	
		i	10	10	-	-	
2	Schule und Kultur	m	1 222	1 084	77	61	
		w	1 078	842	174	62	
		i	2 300	1 926	251	123	
3	Soziales und Jugend	m	1 079	874	150	55	
		w	5 812	4 764	831	217	
		i	6 891	5 638	981	272	
4	Gesundheit und Sport	m	4 523	3 373	849	301	
		w	17 943	14 745	2 084	1 114	
		i	22 466	18 118	2 933	1 415	
5	Gestaltung der Umwelt	m	18 299	16 183	1 391	725	
		w	12 961	10 997	1 573	391	
		i	31 260	27 180	2 964	1 116	

28. Arbeitnehmer der Einrichtungen in privater Rechtsform mit überwiegend öffentlicher Beteiligung ¹⁾ am 30. Juni 2014 nach Besitzverhältnissen

Besitzverhältnis	Insgesamt	Vollzeit- beschäftigte	Teilzeit- beschäftigte
Insgesamt	67 674	44 894	22 780
Beteiligungen des Landes insgesamt	4 150	3 518	632
Unmittelbare Beteiligung des Landes	1 803	1 518	285
100%-ige des Landes	1 801	1 516	285
mehrheitliche des Landes	2	2	-
Unmittelbare Beteiligung mehrerer Eigner aus dem Kernhaushalt des Landes	74	62	12
100%-ige mit verschiedenen Eignern aus dem Kernhaushalt	74	62	12
Mittelbare Beteiligung des Landes	1 629	1 340	289
100%-ige mit einem Eigner	1 450	1 174	276
mehrheitliche mit einem Eigner	42	41	1
100%-ige mit mehreren Eignern	137	125	12
Gemischte Beteiligung des Landes	644	598	46
100%-ige gemischte Beteiligung	644	598	46
Kommunale Beteiligungen insgesamt	62 927	40 920	22 007
Unmittelbare Beteiligung der Gemeinden/Gemeindeverbände	12 151	7 447	4 704
davon			
Unmittelbare Beteiligung der Kreisfreien Städte	3 599	2 029	1 570
100%-ige einer Kreisfreien Stadt	3 475	1 905	1 570
mehrheitliche einer Kreisfreien Stadt	124	124	-
Unmittelbare Beteiligung der Landkreise (LRÄ)	3 156	2 308	848
100%-ige eines Landkreises	2 893	2 095	798
mehrheitliche eines Landkreises	263	213	50
Unmittelbare Beteiligung der verbandsfreien Gemeinden	5 396	3 110	2 286
100%-ige einer verbandsfreien Gemeinde	4 498	2 506	1 992
mehrheitliche einer verbandsfreien Gemeinde	487	225	262
100%-ige mehrerer verbandsfreier Gemeinden	407	376	31
mehrheitliche mehrerer verbandsfreier Gemeinden	4	3	1
Unmittelbare Beteiligung der Zweckverbände	1 107	902	205
100%-ige eines Zweckverbandes	989	790	199
mehrheitliche eines Zweckverbandes	118	112	6
Unmittelbare Beteiligung mehrerer Eigner mit unterschiedlichem kommunalen Eignerstatus	718	580	138
100%-ige mit verschiedenen kommunalen Eignern	679	549	130
mehrheitliche mit verschiedenen kommunalen Eignern	39	31	8
Unmittelbare Beteiligung mehrerer Eigner aus kommunalen Kernhaushalten	303	285	18
100%-ige mit verschiedenen Eignern aus Kernhaushalten und/oder Zweckverbänden	303	285	18
Mittelbare kommunale Beteiligung	21 866	14 762	7 104
100%-ige mit einem Eigner	16 755	10 901	5 854
mehrheitliche mit einem Eigner	764	440	324
100%-ige mit mehreren Eignern	2 558	1 805	753
mehrheitliche mit mehreren Eignern	1 789	1 616	173
Gemischte kommunale Beteiligung	7 055	5 535	1 520
100%-ige gemischte Beteiligung	6 336	4 908	1 428
mehrheitliche gemischte Beteiligung	719	627	92

¹⁾ einschließlich Arbeitnehmer in Ausbildung

Noch: 28. Arbeitnehmer der Einrichtungen in privater Rechtsform mit überwiegend öffentlicher Beteiligung ¹⁾ am 30. Juni 2014 nach Besitzverhältnissen

Besitzverhältnis	Insgesamt	Vollzeit- beschäftigte	Teilzeit- beschäftigte
Kommunale Beteiligungen an Krankenhäusern	19 727	11 409	8 318
Unmittelbare Beteiligung der Gemeinden/Gemeindeverbände an Krankenhäusern	13 372	8 265	5 107
davon			
Unmittelbare Beteiligung der Kreisfreien Städte	5 240	3 152	2 088
100%-ige einer Kreisfreien Stadt	5 240	3 152	2 088
Unmittelbare Beteiligung der Landkreise (LRÄ)	6 148	4 012	2 136
100%-ige eines Landkreises	5 141	3 342	1 799
mehrheitliche eines Landkreises	1 007	670	337
Unmittelbare Beteiligung der verbandsfreien Gemeinden	1 984	1 101	883
100%-ige einer verbandsfreien Gemeinde	1 257	706	551
mehrheitliche einer verbandsfreien Gemeinde	727	395	332
Unmittelbare Beteiligung mehrerer Eigner mit unterschiedlichem kommunalen Eignerstatus	1 840	1 263	577
100%-ige mit verschiedenen kommunalen Eignern	1 840	1 263	577
Mittelbare kommunale Beteiligung an Krankenhäusern	2 529	1 235	1 294
100%-ige mit einem Eigner	2 529	1 235	1 294
Gemischte kommunale Beteiligung an Krankenhäusern	1 986	646	1 340
100%-ige gemischte Beteiligung	1 986	646	1 340
Beteiligungen der Sozialversicherungsträger unter Aufsicht des Landes insgesamt	597	456	141
Unmittelbare Beteiligung einer Krankenkasse	117	48	69
100%-ige unmittelbare Beteiligung	117	48	69
Gemischte Beteiligung der Sozialversicherungsträger	480	408	72
100%-ige gemischte Beteiligung	480	408	72

¹⁾ einschließlich Arbeitnehmer in Ausbildung

Herausgeber:

Statistisches Landesamt des Freistaates Sachsen

Redaktion:

Statistisches Landesamt des Freistaates Sachsen

Gestaltung und Satz:

Statistisches Landesamt des Freistaates Sachsen

Redaktionsschluss:

August 2015

Bezug:

Statistisches Landesamt des Freistaates Sachsen

Hausanschrift: Macherstraße 63, 01917 Kamenz

Telefon: +49 3578 33-1423

Telefax: +49 3578 33-551499

E-Mail: vertrieb@statistik.sachsen.de

www.statistik.sachsen.de/shop

Verteilerhinweis

Diese Informationsschrift wird von der Sächsischen Staatsregierung im Rahmen ihrer verfassungsmäßigen Verpflichtung zur Information der Öffentlichkeit herausgegeben. Sie darf weder von politischen Parteien noch von deren Kandidaten oder Helfern zum Zwecke der Wahlwerbung verwendet werden. Dies gilt für alle Wahlen.

Missbräuchlich ist insbesondere die Verteilung auf Wahlveranstaltungen, an Informationsständen der Parteien sowie das Einlegen, Aufdrucken oder Aufkleben parteipolitischer Informationen oder Werbemittel.

Untersagt ist auch die Weitergabe an Dritte zur Verwendung bei der Wahlwerbung.

Copyright

Statistisches Landesamt des Freistaates Sachsen, Kamenz, 2015

Vervielfältigung und Verbreitung, auch auszugsweise, mit Quellenangabe gestattet.

ISSN 2195-4038