



Statistischer Bericht



Personal im öffentlichen Dienst des Freistaates Sachsen

30. Juni 2013

L III 2 – j/13

Zeichenerklärung

- Nichts vorhanden (genau Null)
- 0 weniger als die Hälfte von 1 in der letzten besetzten Stelle, jedoch mehr als nichts
- ... Angabe fällt später an
- / Zahlenwert nicht sicher genug
- . Zahlenwert unbekannt oder geheim zu halten
- x Tabellenfach gesperrt, weil Aussage nicht sinnvoll
- () Aussagewert ist eingeschränkt
- p vorläufige Zahl
- r berichtigte Zahl
- s geschätzte Zahl

Inhalt

	Seite
Vorbemerkungen	3
Erläuterungen	4
Übersicht der Ebenen und Beschäftigungsbereiche in der Personalstandstatistik	6
Ergebnisse	7
Abbildungen	
Abb. 1 Beschäftigte im öffentlichen Dienst des Freistaates Sachsen am 30. Juni 1999 bis 2013 nach Art des Beschäftigungsverhältnisses und Geschlecht	9
Abb. 2 Beschäftigte im öffentlichen Dienst des Freistaates Sachsen am 30. Juni 2013 nach Ebenen und Beschäftigungsbereichen	9
Abb. 3 Entwicklung der Zahl der Beschäftigten im öffentlichen Dienst des Freistaates Sachsen seit 30. Juni 1999 bis 2013 nach ausgewählten Beschäftigungsbereichen und Geschlecht	10
Abb. 4 Beschäftigte im öffentlichen Dienst des Freistaates Sachsen am 30. Juni 2013 nach Art, Geschlecht und Umfang des Beschäftigungsverhältnisses	11
Abb. 5 Beamte und Richter im öffentlichen Dienst des Freistaates Sachsen am 30. Juni 2013 nach Geschlecht und Laufbahngruppen	11
Abb. 6 Arbeitnehmer im öffentlichen Dienst des Freistaates Sachsen am 30. Juni 2013 nach Geschlecht und zusammengefassten Entgeltgruppen	11
Abb. 7 Altersaufbau der Beschäftigten im öffentlichen Dienst des Freistaates Sachsen am 30. Juni 2013 nach Geschlecht und Art des Beschäftigungsverhältnisses	12
Abb. 8 Beschäftigte im Kernhaushalt des Landes des Freistaates Sachsen am 30. Juni 2013 nach Einzelplänen des Landeshaushaltes	13
Abb. 9 Beschäftigte in Kernhaushalten der Gemeinden/Gemeindeverbände des Freistaates Sachsen am 30. Juni 2013 nach Aufgabenbereichen (Produktgruppen)	13
Tabellen	
1. Beschäftigte im öffentlichen Dienst am 30. Juni 1999 bis 2013 nach Ebenen und Art des Beschäftigungsverhältnisses (einschließlich Bundesdienst)	14
2. Beschäftigte im öffentlichen Dienst am 30. Juni 2013 nach Beschäftigungsbereichen, Geschlecht, Art und Dauer des Beschäftigungsverhältnisses	15
3. Vollzeitbeschäftigte im öffentlichen Dienst am 30. Juni 2013 nach Beschäftigungsbereichen, Geschlecht, Art und Dauer des Beschäftigungsverhältnisses	16
4. Teilzeitbeschäftigte im öffentlichen Dienst am 30. Juni 2013 nach Beschäftigungsbereichen, Geschlecht, Art und Dauer des Beschäftigungsverhältnisses	17
5. Beamte und Richter im öffentlichen Dienst am 30. Juni 2013 nach Beschäftigungsbereichen, Geschlecht und Laufbahngruppen	18
6. Arbeitnehmer im öffentlichen Dienst am 30. Juni 2013 nach Beschäftigungsbereichen, Geschlecht und zusammengefassten Entgeltgruppen	19
7. Beschäftigte in Altersteilzeit im öffentlichen Dienst am 30. Juni 2013 nach Beschäftigungsbereichen, Geschlecht und Art des Beschäftigungsverhältnisses	20

	Seite
8. Geförderte Arbeitnehmer nach § 16e SGB II (FAV) im öffentlichen Dienst am 30. Juni 2013 nach Beschäftigungsbereichen, Geschlecht und Umfang des Arbeitsvertragsverhältnisses	21
9. Beschäftigte im öffentlichen Dienst am 30. Juni 2013 nach Beschäftigungsbereichen, Geschlecht und Altersgruppen	22
10. Vollzeitäquivalent der Beschäftigten im öffentlichen Dienst am 30. Juni 2013 nach Beschäftigungsbereichen, Geschlecht, Art und Dauer des Beschäftigungsverhältnisses	24
11. Beschäftigte des öffentlichen Dienstes im Landesbereich am 30. Juni 2013 nach Aufgabenbereichen, Geschlecht, Umfang und Art des Beschäftigungsverhältnisses	25
12. Vollzeitäquivalent der Beschäftigten des öffentlichen Dienstes im Landesbereich am 30. Juni 2013 nach Aufgabenbereichen, Geschlecht, Art und Dauer des Beschäftigungsverhältnisses	31
13. Beschäftigte des öffentlichen Dienstes im Landesbereich am 30. Juni 2013 nach Dienst-/Arbeitsorten, Geschlecht, Umfang und Art des Beschäftigungsverhältnisses	37
14. Beschäftigte des Landes am 30. Juni 2013 nach Einzelplänen/Kapiteln des Landeshaushaltes, Geschlecht, Umfang und Art des Beschäftigungsverhältnisses	38
15. Beschäftigte des Landes am 30. Juni 2013 nach Einzelplänen/Kapiteln des Landeshaushaltes, Geschlecht, Altersgruppen und Durchschnittsalter	44
16. Beschäftigte des öffentlichen Dienstes im kommunalen Bereich am 30. Juni 2013 nach Aufgabenbereichen, Geschlecht, Umfang und Art des Beschäftigungsverhältnisses	58
17. Vollzeitäquivalent der Beschäftigten des öffentlichen Dienstes im kommunalen Bereich am 30. Juni 2013 nach Aufgabenbereichen, Geschlecht, Art und Dauer des Beschäftigungsverhältnisses	68
18. Beschäftigte des öffentlichen Dienstes im kommunalen Bereich am 30. Juni 2013 nach Dienst-/Arbeitsorten, Geschlecht, Umfang und Art des Beschäftigungsverhältnisses	78
19. Beschäftigte der Gemeinden/Gemeindeverbände am 30. Juni 2013 nach Gemeindegrößenklassen, Geschlecht, Art und Dauer des Beschäftigungsverhältnisses	79
20. Beschäftigte der Gemeinden/Gemeindeverbände am 30. Juni 2013 nach Kreisfreien Städten, Kreisgebieten, Geschlecht, Umfang und Art des Beschäftigungsverhältnisses	80
21. Vollzeitäquivalent der Beschäftigten der Gemeinden/Gemeindeverbände am 30. Juni 2013 nach Kreisfreien Städten, Kreisgebieten und Beschäftigungsbereichen	81
22. Durchschnittsalter der Beschäftigten im öffentlichen Dienst am 30. Juni 2013 nach ausgewählten Merkmalen und Geschlecht	82
23. Durchschnittsalter der Beschäftigten des Landes am 30. Juni 2013 nach Einzelplänen des Landeshaushaltes und Geschlecht	82
24. Beschäftigte der öffentlichen Arbeitgeber am 30. Juni 2013 nach Ebenen, Beschäftigungsbereichen und Umfang des Beschäftigungsverhältnisses	83
25. Beschäftigte der Einrichtungen in privater Rechtsform mit überwiegend öffentlicher Beteiligung am 30. Juni 2013 nach Dienst-/Arbeitsorten, Umfang und Art des Beschäftigungsverhältnisses	83
26. Beschäftigte der Einrichtungen in privater Rechtsform mit überwiegend öffentlicher Beteiligung am 30. Juni 2013 nach Aufgabenbereichen, Geschlecht, Art und Dauer des Beschäftigungsverhältnisses	84
27. Beschäftigte der Einrichtungen in privater Rechtsform mit überwiegend öffentlicher Beteiligung am 30. Juni 2013 nach Besitzverhältnissen	85

Vorbemerkungen

Diese Veröffentlichung enthält die Ergebnisse der Personalstandstatistik im Freistaat Sachsen am 30. Juni 2013. Das Personal im Bundesdienst, das im Freistaat Sachsen arbeitet, gehört zum Erhebungsbereich des Statistischen Bundesamtes und ist in den Ergebnissen dieses Berichts nur in Tabelle 1 enthalten. Die Tabelle 1 auf Seite 14 und die Abbildungen 1 und 3 auf den Seiten 9 und 10 beinhalten Daten dieser Statistik aus den Vorjahren.

Den in der Personalstandstatistik dargestellten Aufgabebereichen liegen die in den öffentlichen Haushalten verwendeten Systematiken zu Grunde.

Der für die **staatlichen Haushalte** verwendete **Funktionsplan** wurde grundlegend überarbeitet. Die neue Fassung wurde mit dem Haushaltsjahr 2013 in Sachsen eingeführt. Die Überarbeitung des Funktionsplans führt an vielen Stellen zu einer Straffung der dargestellten Positionen. In Folge des Systematikwechsels ist die Vergleichbarkeit mit dem Vorjahr nur eingeschränkt möglich. Betroffen sind insbesondere alle Aufgaben die früher der Hauptfunktion 8 „Wirtschaftsunternehmen, Allgemeines Grund- und Kapitalvermögen, Sondervermögen“ zugeordnet waren. So sind beispielsweise die dort nachgewiesenen „Versorgungsunternehmen“ jetzt in der Regel unter der Hauptfunktion 6 „Energie- und Wasserwirtschaft, Gewerbe, Dienstleistungen“ zu finden. Die früher unter der Hauptfunktion 8 zu findenden „Verkehrsunternehmen“ sind jetzt überwiegend der Hauptfunktion 7 „Verkehrs- und Nachrichtenwesen“ zugeordnet. Im Bereich der Schulen ist keine weitere Untergliederung der „weiterführenden allgemeinbildenden Schulen“ mehr möglich.

Seit dem Beschluss der Innenministerkonferenz zur **Reform des Gemeindehaushaltsrechts** vom 21. November 2003 wird in den Gemeinden und Gemeindeverbänden die bisherige Kameralistik schrittweise durch ein Haushalts- und Rechnungswesen mit doppischer Buchführung ersetzt. Durch die Reform ändern sich die Datengrundlagen und Datenquellen für das Merkmal „Kommunaler Aufgabenbereich“ der Personalstandstatistik. Die **Systematik der Produktgruppen** tritt an die Stelle der Gliederungssystematik. Für die zusammenfassende statistische Berichterstattung werden ab der Personalstandstatistik 2013 die Daten der noch kameral buchenden Gemeinden über Hilfsschlüssel in die doppische Systematik überführt und mit den doppisch buchenden Berichtsstellen zusammengefasst. Aufgrund beträchtlicher inhaltlicher und systematischer Unterschiede ist die Umschlüsselung allerdings nur eingeschränkt möglich. Daher sind Vergleiche zwischen kameral und doppisch buchenden Kommunen und intertemporale Analysen bezüglich des Merkmals „Aufgabenbereich“ nur eingeschränkt möglich.

Rechtsgrundlagen

Die Personalstandstatistik wird entsprechend den Bestimmungen des Gesetzes über die Statistiken der öffentlichen Finanzen und des Personals im öffentlichen Dienst (Finanz- und Personalstatistikgesetz - FPStatG) in der Fas-

sung der Bekanntmachung vom 22. Februar 2006 (BGBl. I S. 438), in Verbindung mit dem Gesetz über die Statistik für Bundeszwecke (Bundesstatistikgesetz - BStatG) vom 22. Januar 1987 (BGBl. I S. 462, 565) in der jeweils geltenden Fassung durchgeführt. Erhoben werden die Angaben zu § 6 FPStatG.

Grundgesamtheit

Die Personalstandstatistik liefert Daten über die Beschäftigten der öffentlichen Arbeitgeber, die in einem unmittelbaren Dienst- oder Arbeitsvertragsverhältnis mit der jeweiligen Einrichtung stehen. Die öffentlichen Arbeitgeber (siehe Tabelle 24) umfassen den öffentlichen Dienst und die Einrichtungen in privater Rechtsform mit überwiegend öffentlicher Beteiligung. Die Ergebnisse über die Beschäftigten, die am 30. Juni 2013 in den Einrichtungen in privater Rechtsform mit überwiegend öffentlicher Beteiligung tätig waren, werden ausschließlich in den Tabellen 25 bis 27 dargestellt und sind nicht in den Auswertungen der Beschäftigten im öffentlichen Dienst enthalten. Für privatrechtliche Einheiten gilt ein eingeschränkter Merkmalskatalog. Zum öffentlichen Dienst gehören das Land, die Gemeinden/Gemeindeverbände, Zweckverbände, Sozialversicherungsträger und andere rechtlich selbstständige Einrichtungen in öffentlich-rechtlicher Rechtsform.

Die rechtlich selbstständigen Organisationen ohne Erwerbszweck für Wissenschaft, Forschung und Entwicklung mit überwiegend öffentlicher Finanzierung werden im Rahmen der Forschungsstatistik nachgewiesen. Nicht nachgewiesen sind Rundfunk- und Fernsehanstalten (außer Landesmedienanstalten), Geschäftsbanken, Wirtschafts- und Berufsvertretungen (Kammern und Berufsverbände) sowie Kirchen.

Erhebungsinhalte

Die Beschäftigten, die in einem unmittelbaren Dienst- oder Arbeitsvertragsverhältnis zu den auskunftspflichtigen Dienststellen stehen und in der Regel Gehalt oder Entgelt aus den Haushaltsmitteln dieser Stellen beziehen oder aus Drittmitteln finanziert werden, werden nach folgenden Erhebungsmerkmalen erfasst:

1. Geburtsmonat und -jahr,
2. Geschlecht,
3. Art, Umfang und Dauer des Dienst- oder Arbeitsvertragsverhältnisses,
4. Laufbahngruppe, Einstufung, Stufe der Bezügetabelle, Stufe des Familienzuschlags, Bruttobezüge im Berichtsmonat (Juni),
5. Dienst- oder Arbeitsort sowie bei den in einem Dienstverhältnis stehenden Personen der Wohnort,
6. Einzelplan, Kapitel und Aufgabenbereich.

Darüber hinaus werden nachrichtlich ohne Bezüge/Entgelt beurlaubte Beschäftigte sowie geringfügig (Allein)Beschäftigte ausgewiesen. Diese Beschäftigten gehören nicht zum Personal-Ist-Bestand der Personalstandstatistik und sind nicht in den Ergebnissen dieses Berichts enthalten.

Zweck und Ziele der Statistik

Die Ergebnisse der Personalstandstatistik sind Grundlage für politische Entscheidungen zur Weiterentwicklung des Dienst-, Besoldungs-, Tarif- und Versorgungsrechts. Sie bilden eine Datengrundlage für das öffentlich-rechtliche Alterssicherungssystem und sind eine wichtige Basis für Vorausberechnungen über die Höhe der zukünftigen Versorgungsausgaben. Die Ergebnisse der Personalstandstatistik dienen ferner der mittelfristigen Finanzplanung des Bundes und der Länder, sie sind Grundlage für Personalstruktur- und Organisationsuntersuchungen, die Aufstellung von Gleichstellungskonzepten sowie Benchmarking insbesondere im kommunalen Bereich und werden von Ländern und Gemeinden genutzt, um Rationalisierungspotenzial aufzudecken.

Da für öffentlich-rechtliche Dienstverhältnisse keine Sozialversicherungspflicht besteht, stellt die Personalstandstatistik die einzige umfassende Datenquelle zur Ergänzung der sozialversicherungspflichtigen Beschäftigten dar und fließt damit in Arbeitsmarktstatistiken und in die Volkswirtschaftlichen Gesamtrechnungen ein. Darüber hinaus werden die Ergebnisse der Personalstandstatistik für die Ermittlung der Arbeitskosten und für die Verdiensterhebung in den Bereichen 75 „Öffentliche Verwaltung, Verteidigung, Sozialversicherung“ und 80 „Erziehung und Unterricht“ der Klassifikation der Wirtschaftszweige verwendet. Hier ersetzen sie die ansonsten nötige Datenerhebung.

Erläuterungen

Schalenkonzept in der Personalstandstatistik:

Mit der Personalstandstatistik zum 30. Juni 2011 ändert sich das Konzept, nach dem die Ergebnisse der Statistik veröffentlicht werden. Hintergrund dieser Änderungen ist der Ausgliederungsprozess von öffentlichen Aufgaben aus der Kernverwaltung der Gebietskörperschaften in rechtlich selbstständige Einrichtungen. In der Personalstandstatistik hatte dies zur Folge, dass immer mehr Einrichtungen im mittelbaren öffentlichen Dienst und bei Einrichtungen in privater Rechtsform mit überwiegend öffentlicher Beteiligung nachgewiesen wurden. Um die Vergleichbarkeit der Daten im Zeitverlauf und über die Grenzen der Bundesländer hinweg zu verbessern, ist eine Integration dieser Einheiten notwendig. In Abstimmung mit den Finanzstatistiken wurden daher die Darstellungsbereiche überarbeitet. Neben dem öffentlichen Dienst, den öffentlichen Arbeitgebern und den Kernhaushalten wird ab 2011 auch der öffentliche Gesamthaushalt in den Finanzstatistiken dargestellt. Dieser bietet eine erweiterte Darstellung für Vergleiche. Derartige Vergleiche waren bisher nur auf Ebene der Kernhaushalte möglich. Der öffentliche Gesamthaushalt wird aus den Konzepten der Volkswirtschaftlichen Gesamtrechnungen abgeleitet. Er entspricht institutionell dem Staatssektor und kann daher besser für internationale Vergleiche herangezogen werden. Eine Untergliederung des öffentlichen Dienstes in unmittelbaren und mittelbaren öffentlichen Dienst wird nicht mehr vorgenommen.

Ebenen: Mit der Einführung des Schalenkonzepts wird auch die Darstellungsweise hinsichtlich der Aufteilung auf die staatlichen Ebenen an die Konzepte der Volkswirtschaftlichen Gesamtrechnungen angepasst. Die öffentlichen Arbeitgeber sind jetzt auf die Ebenen „Landesbereich“, „Kommunaler Bereich“ und „Sozialversicherungsträger“ aufgeteilt. Die früher als „mittelbarer öffentlicher Dienst“ veröffentlichten Einrichtungen sind auf den Landesbereich und die Sozialversicherungsträger aufgegliedert und die als „mittelbare und gemischte Beteiligungen“ nachgewiesenen Einrichtungen in privater Rechtsform mit überwiegend öffentlicher Beteiligung sind auf den Landesbereich, den kommunalen Bereich und die Sozialversicherungsträger aufgeteilt.

Öffentliche Arbeitgeber: Die öffentlichen Arbeitgeber entsprechen dem öffentlichen Bereich in den Finanzstatistiken. Sie umfassen neben dem öffentlichen Dienst auch die Einrichtungen in privater Rechtsform mit überwiegend öffentlicher Beteiligung. In der Darstellungsform der Finanzstatistik umfassen sie den öffentlichen Gesamthaushalt und die sonstigen öffentlichen Einrichtungen. Damit entsprechen die öffentlichen Arbeitgeber hinsichtlich der einbezogenen Erhebungseinheiten dem öffentlichen Sektor in den Volkswirtschaftlichen Gesamtrechnungen.

Einrichtungen in privater Rechtsform: Rechtlich selbstständige privatrechtliche Einrichtungen und Unternehmen, an denen die öffentliche Hand mit mehr als 50% unmittelbar oder mittelbar beteiligt ist.

Öffentlicher Dienst: In der Personalstandstatistik umfasst der öffentliche Dienst das Personal aller Kernhaushalte, Sonderrechnungen und der Einrichtungen in öffentlich-rechtlicher Rechtsform (siehe Übersicht Seite 6). Das Personal der Einrichtungen in privater Rechtsform mit überwiegend öffentlicher Beteiligung zählt nicht zum öffentlichen Dienst.

Kernhaushalte: Alle Ämter, Behörden, Gerichte und Einrichtungen, für die in den Haushaltsplänen des Landes, der Gemeinden/Gemeindeverbände und der Sozialversicherungsträger die Ausgaben und Einnahmen brutto veranschlagt und Personalausgaben ausgewiesen werden.

Sonderrechnungen: Dieser Begriff wird in den Finanz- und Personalstatistiken als Synonym für rechtlich unselbstständige Einheiten in öffentlich-rechtlicher Rechtsform verwendet, die über eine eigene Wirtschafts-/Rechnungsführung verfügen, deren Einnahmen und Ausgaben also nicht im Kernhaushalt enthalten sind. Zu den Sonderrechnungen zählen Staatsbetriebe nach § 26 SächsHO und kommunale Eigenbetriebe.

Einrichtungen in öffentlich-rechtlicher Rechtsform: Rechtlich selbstständige Anstalten, Körperschaften und öffentlich-rechtliche Stiftungen, die unter der Aufsicht des Landes stehen, einschließlich Zweckverbände aber ohne Sozialversicherungsträger. Letztere werden den Kernhaushalten zugerechnet.

Mit der Verabschiedung des neuen Hochschulgesetzes wurden am 1. Januar 2009 alle **Öffentlichen Hochschulen** (Universitäten, Hochschulen und Fachhochschulen) ausschließlich in Körperschaften des öffentlichen Rechts umgewandelt. Ebenfalls die **Medizinischen Fakultäten** Dresden und Leipzig als unselbstständige Einrichtungen der Universitäten werden ab der Erhebung 2013 im Beschäftigungsbereich der rechtlich selbstständigen öffentlich-rechtlichen Einrichtungen unter Aufsicht des Landes erfasst. Bis 2012 zählten sie zu den Staatsbetrieben nach § 26 SächsHO.

Die **Sozialversicherungsträger** unter Aufsicht des Landes beinhalten die Beschäftigten der gesetzlichen Krankenkasse - AOK PLUS (Sachsen und Thüringen; einschließlich der Pflegekassen), der gesetzlichen Unfallversicherung - Unfallkasse Sachsen und der gesetzlichen Rentenversicherung - Deutsche Rentenversicherung Mitteldeutschland (Sachsen, Sachsen-Anhalt und Thüringen). Ab der Erhebung 2010 fällt die IKK Sachsen durch die Fusion zur IKK classic unter die Aufsicht des Bundes und zählt nicht mehr zum Erhebungskreis des Statistischen Landesamtes des Freistaates Sachsen.

Gemeindeverbände sind öffentlich-rechtliche Gebietskörperschaften, die im Rahmen ihres gesetzlichen Aufgabenbereiches das Recht der Selbstverwaltung (Art. 28 Abs. 2 Satz 2 GG) haben. Dazu gehören vor allem die Landkreise (Landratsämter) und Verwaltungsverbände sowie in Abhängigkeit vom Verwaltungsaufbau des Landes auch die Landschafts- und Bezirksverbände (Kommunaler Sozialverband Sachsen).

Der Zweckverband ist ein Zusammenschluss mehrerer kommunaler Gebietskörperschaften auf der Grundlage eines Gesetzes und/oder eines öffentlich-rechtlichen Vertrages zur gemeinsamen Erledigung einer bestimmten öffentlichen Aufgabe. Zweckverbände sind die bekannteste und häufigste Form interkommunaler Kooperation.

Aufgabenbereich: Den Aufgabenbereichen liegen die in den öffentlichen Haushalten verwendeten Systematiken zu Grunde. Für den Landesbereich ist dies der ab 1. Januar 2013 geltende staatliche Funktionenplan (FKZ). Im kommunalen Bereich werden die Produktgruppen aus dem doppelischen Rechnungswesen verwendet. Die bei kameral buchenden Gemeinden verwendeten Gliederungsnummern werden in Produktgruppen umgeschlüsselt.

Vollzeitbeschäftigte: Beschäftigte, deren regelmäßige Arbeitszeit die übliche volle Wochenarbeitsstundenzahl (bei Lehrkräften die entsprechende Anzahl von Wochenlehrstunden) beträgt. Nicht enthalten sind Beschäftigte in Altersteilzeit, auch wenn sie sich in der Arbeitsphase des Blockmodells befinden.

Teilzeitbeschäftigte: Beschäftigte, deren regelmäßige Arbeitszeit weniger als die übliche volle Wochenarbeitszeit

eines Vollzeitbeschäftigten beträgt (einschließlich aller Altersteilzeitbeschäftigten unabhängig vom gewählten Modell).

Altersteilzeit ermöglicht älteren Beschäftigten eine frühere Beendigung des aktiven Berufslebens (Blockmodell) oder einen gleitenden Übergang in den Ruhestand (Teilzeitmodell). Altersteilzeit kann überwiegend mit Beschäftigten, die das 55. Lebensjahr vollendet haben, vereinbart werden. Während der Gesamtlaufzeit der Altersteilzeit wird die Arbeitszeit auf die Hälfte der bisherigen Arbeitszeit reduziert. Nachgewiesen werden alle Altersteilzeitbeschäftigten als Teilzeitbeschäftigte, unabhängig davon, welches Modell gewählt wurde und in welcher Phase sie sich befinden.

Phasen der Altersteilzeit im Blockmodell: Beim Blockmodell der Altersteilzeit wird in der ersten Hälfte der gesamten Altersteilzeit die vorherige Arbeitszeit bei gekürzten Bezügen beibehalten (Arbeitsphase). In der zweiten Hälfte der Altersteilzeit ist der Beschäftigte vom Dienst freigestellt (Freistellungsphase). Die gekürzten Bezüge werden dabei weiter gezahlt.

Altersteilzeit im Teilzeitmodell: Beim Teilzeitmodell der Altersteilzeit beträgt die Arbeitszeit über die gesamte Laufzeit der Altersteilzeit die Hälfte der vorherigen Arbeitszeit bei gekürzten Bezügen.

Arbeitszeitfaktor: Der Faktor gibt den Umfang der vereinbarten Arbeitszeit, bezogen auf die Arbeitszeit eines Vollzeitbeschäftigten, an. Bei Lehrkräften gilt die entsprechende Anzahl von Wochenlehrstunden. Der Arbeitszeitfaktor wird zur Berechnung der Vollzeitäquivalente verwendet. Da die Arbeitszeiten, die mit einem Arbeitszeitfaktor von 100 Prozent korrespondieren, vertraglich oder gesetzlich unterschiedlich festgelegt sind, kann das Arbeitsvolumen (in Stunden) nicht mit Hilfe dieses Faktors errechnet werden.

Vollzeitäquivalent der Beschäftigten: Bei der Ermittlung von Vollzeitäquivalenten werden Teilzeitbeschäftigte nur mit ihrem Anteil an der Arbeitszeit eines Vollzeitbeschäftigten berücksichtigt. Beschäftigte in Altersteilzeit fließen jeweils mit der Hälfte ihrer regulären Arbeitszeit ein, unabhängig davon, ob sie sich in der Arbeits- oder Freistellungsphase befinden. Auszubildende gehen in die Berechnung überwiegend als Vollzeitbeschäftigte ein. Die Vollzeitäquivalente werden mit Hilfe des Arbeitszeitfaktors berechnet. In den Tabellen 10, 12, 17 und 21 wurde aus dem Arbeitszeitfaktor je Beschäftigten das jeweilige Vollzeitäquivalent berechnet, wobei zu berücksichtigen ist, dass in den dargestellten Summen Rundungsdifferenzen auftreten können.

Beamtinnen und Beamte: Bedienstete, die - auf Lebenszeit, Zeit, Probe, Widerruf - durch eine Ernennungsurkunde in das Beamtenverhältnis berufen worden sind. Bezieherinnen und Bezieher von Amtsgehalt (Ministerpräsident, Minister, Ministerinnen, Parlamentarische Staatssekretäre und -sekretärinnen) sowie Wahlbeamte und -beamtinnen (Landrat, -rätin, Bürgermeister, -meisterinnen

und Beigeordnete) werden den Beamten ebenfalls zugeordnet.

Richterinnen und Richter: Berufsrichter und -richterinnen im Sinne des Deutschen Richtergesetzes (DRiG), die sowohl bei Gerichten als auch Behörden (z. B. Ministerien) tätig sind; auch zu "Richtern auf Probe" ernannte Gerichtsassessoren.

Nicht zu den Richtern zählen Richter an Gemeindegerechten sowie Richter kraft Auftrags und Staatsanwälte, die statusgemäß Beamte sind.

Soldatinnen und Soldaten: Berufs- und Zeitsoldaten und -soldatinnen der Bundeswehr (nur in Tab. 1 enthalten) im Sinne des Gesetzes über die Rechtsstellung der Soldaten (Soldatengesetz). Freiwillig Wehrdienstleistende werden nicht nachgewiesen.

Arbeitnehmerinnen und Arbeitnehmer: In einem privatrechtlichen Arbeitsvertragsverhältnis stehende Beschäftigte. Hierunter fallen Angestellte und Arbeiter, nicht aber Beamte.

Hierzu zählen auch Arbeitnehmer in Ausbildung, Arbeitnehmer mit Zeitvertrag, Dienstordnungsangestellte der Sozialversicherungsträger, Arbeitnehmer in einzelvertraglichen Beschäftigungsverhältnissen und Arbeitnehmer in Dienststellen mit eigenen oder anderen Tarifverträgen. Personen, die Freiwilligendienste ableisten oder „Arbeitsgelegenheiten mit Aufwandsentschädigung“ (Ein-Euro-Jobs) wahrnehmen, sind generell nicht enthalten.

Dienstordnungsangestellte (DO-Angestellte): Angestellte mit Beamtenbesoldung, die auf Grund einer Dienstordnung bei einem Sozialversicherungsträger beschäftigt sind, einschließlich DO-Angestellten in Ausbildung. Sie werden, wenn nichts anderes angegeben ist, bei den Arbeitnehmern nachgewiesen.

Personal in Ausbildung

Beamteninnen und Beamte in Ausbildung: Bedienstete, die den vorgeschriebenen bzw. üblichen Vorbereitungsdienst ableisten (z. B. Referendare, Inspektor- und Assistentenwärter).

Arbeitnehmerinnen und Arbeitnehmern in Ausbildung: Dazu gehören Auszubildende für Berufe nach dem Berufsbildungsgesetz (BBiG), ferner Pflegepersonal in Ausbildung, Referendare, die den Vorbereitungsdienst im Angestelltenverhältnis ableisten, Personen, die für eine Ausbildung im Beamtenverhältnis vorbereitet werden (z. B. Dienstanfänger) und Praktikanten mit Ausbildungsvertrag (Berufspraktikanten im Anerkennungsjahr).

Personal in Ausbildung

Zu Fehlinterpretationen kann es bei der Beurteilung der Ausbildungsleistung der öffentlichen Arbeitgeber kommen. Auf Grund des Stichtages 30. Juni können ganze Ausbildungsjahrgänge die Ausbildung zum Erhebungsstichtag bereits beendet haben mit der Folge, dass die tatsächliche Ausbildungsleistung stichtagsbedingt unterzeichnet wird.

Beschäftigte mit Zeitvertrag: Beamte auf Zeit (Wahlbeamte) und Arbeitnehmer in einem befristeten privatrechtlichen Arbeitsvertragsverhältnis; z. B. Beschäftigte mit Aufgaben von begrenzter Dauer, Saisonkräfte, Aushilfspersonal, Arbeitnehmer mit einer Förderung des Arbeitsverhältnisses (FAV) nach § 16e SGB II, Doktoranden, Diplomanden, Werkstudenten (soweit nicht kurzfristig beschäftigt); in der Regel aus einmaligen Mitteln bezahlte Kräfte. Auszubildende werden gesondert ausgewiesen und sind nicht in der Zahl der Arbeitnehmer mit Zeitvertrag enthalten.

Laufbahngruppen: Je nach Bildungsabschluss werden die Beamtinnen und Beamten in verschiedene Laufbahngruppen (höherer Dienst, gehobener Dienst, mittlerer Dienst und einfacher Dienst) eingestuft. Der Einordnung liegen die zum Erhebungsstichtag gültigen Besoldungsgruppen der Besoldungsordnungen für Beamte gemäß des Sächsischen Besoldungsgesetzes (SächsBesG) zu Grunde.

Einstufung: Die Beschäftigten sind bei den einzelnen beamtenrechtlichen Besoldungsgruppen oder tarifvertraglichen Entgeltgruppen des TVöD/TV-L nachgewiesen, die für die Auszahlung der Bezüge bzw. Entgelte zum Zeitpunkt des Berichtsstichtags maßgeblich waren.

Der Zuordnung der Gemeinden zu den **Gemeindegrößenklassen** (siehe Tabelle 19) und der Darstellung des Vollzeitäquivalents der Beschäftigten der Gemeinden/Gemeindeverbände **je 1 000 Einwohner** (Tabelle 21) liegen die fortgeschriebenen Einwohnerzahlen am 30. Juni 2013 auf Basis der Zensusdaten vom 9. Mai 2011 und der Gebietsstand am 30. Juni 2013 zu Grunde.

Übersicht der Ebenen und Beschäftigungsbereiche in der Personalstandstatistik

Öffentlicher Dienst

Landesbereich

Land

- 11 = Kernhaushalt ¹⁾
- 12 = Sonderrechnungen ohne Krankenhäuser ²⁾
(Staatsbetriebe)
- 13 = Landeskrankenhäuser ³⁾

Rechtlich selbstständige Einrichtungen in öffentlich-rechtlicher Rechtsform

- 47 = Rechtlich selbstständige öffentlich-rechtliche Einrichtungen (ohne Sozialversicherungsträger) und deren unselbstständige Einrichtungen

Kommunaler Bereich

Gemeinden/Gemeindeverbände

- 21 = Kernhaushalte ¹⁾
- 22 = Sonderrechnungen ohne Krankenhäuser ²⁾
(Eigenbetriebe)
- 23 = Krankenhäuser der Gemeinden/Gemeindeverbände ³⁾

Rechtlich selbstständige Einrichtungen in öffentlich-rechtlicher Rechtsform

24 = Zweckverbände

Sozialversicherungsträger unter Aufsicht des Landes

41 = Krankenversicherung
(ohne Betriebskrankenkassen privater Unternehmen)

42 = Unfallversicherung

43 = Rentenversicherung

- 1) Im Haushalt brutto geführte Ämter, Behörden, Gerichte und Einrichtungen.
- 2) Als Sonderrechnung geführte rechtlich unselbstständige Einrichtungen.
- 3) Als Sonderrechnung geführte rechtlich unselbstständige Krankenhäuser.

Ergebnisse

Am 30. Juni 2013 arbeiteten im öffentlichen Dienst des Freistaates Sachsen 199 340 Personen, davon waren 34 228 als Beamte und Richter und 165 112 als Arbeitnehmer vertraglich gebunden. Im Vergleich zum Vorjahr sank die Zahl der Beschäftigten geringfügig um 362 Personen bzw. 0,2 Prozent. Der Personalbestand bei den Beamten und Richtern nahm gegenüber der Jahresmitte 2012 um 23 Personen oder 0,1 Prozent ab. Ihr Anteil am Gesamtpersonal lag unverändert bei 17,2 Prozent. Bei den Arbeitnehmern reduzierte sich die Beschäftigtenzahl in ihrer absoluten Größe um 339 Personen. Der Anteil an den Gesamtbeschäftigten lag unvermindert bei 82,8 Prozent.

Die Mehrzahl der Beschäftigten im öffentlichen Dienst waren mit 56,9 Prozent (113 429 Personen) im Landesbereich, d. h. in Behörden, Gerichten und Einrichtungen des Landes, in Staatsbetrieben und Landeskrankenhäusern sowie in rechtlich selbstständigen öffentlich-rechtlichen Einrichtungen (Körperschaften - ohne Sozialversicherungsträger, Stiftungen und Anstalten) tätig. Gegenüber dem 30. Juni 2012 sank die Zahl der Beamten, Richter und Arbeitnehmer im Landesbereich um 459 Personen bzw. 0,4 Prozent.

Weitere 37,2 Prozent der Beschäftigten (74 158 Personen) arbeiteten im kommunalen Bereich. Dazu gehören Landratsämter, Gemeinden, Eigenbetriebe, kommunale Krankenhäuser, Verwaltungsverbände, der Kommunale Sozialverband Sachsen und Zweckverbände. Im Vergleich zum Vorjahr verringerte sich hier die Zahl der Beschäftigten um 107 Personen bzw. 0,1 Prozent.

Bei den Sozialversicherungsträgern unter Landesaufsicht waren Ende Juni 2013 die übrigen 5,9 Prozent (11 753 Personen) beschäftigt. Gegenüber 2012 erhöhte sich das Personal um 204 Personen bzw. 1,8 Prozent.

Im Kernhaushalt des Landes, dazu zählen die Ministerien und deren nachgeordnete Einrichtungen, wurde zum Erhebungsstichtag 2013 eine Reduzierung des Personalbestandes um 500 Beschäftigte ermittelt. Gegenüber 2012 reduzierte sich damit die Zahl der Beamten, Richter und Arbeitnehmer um 0,7 Prozent auf 71 832 Personen. Als Ursache dieser Verringerung ist u. a. das Auslaufen von Altersteilzeitverträgen zu nennen, die nur teilweise mit Beschäftigten neu besetzt wurden.

In den Kernhaushalten der Gemeinden und Gemeindeverbände stieg erneut die Zahl der Beamten und Arbeitnehmer an. Hier arbeiteten Ende Juni 2013 59 993 Beschäftigte, das waren 227 Personen bzw. 0,4 Prozent mehr als im Vorjahr. Hauptgrund dafür waren Neueinstellungen von Beschäftigten allgemein und Neueinstellungen aufgrund des verstärkten Auslaufens von Altersteilzeitverträgen. Die Mehrzahl des Personals war mit 27,5 Prozent im kommunalen Aufgabenbereich (Produktgruppe) „Verwaltungssteuerung und -service“ tätig, gefolgt von den Aufgabenbereichen „Tageseinrichtungen für Kinder“ mit 18,4 Prozent, „Ordnungsangelegenheiten“ mit 7,7 Prozent und „Grundsicherung für Arbeitsuchende nach SGB II“ mit 6,2 Prozent.

Vom Beschäftigtenrückgang im öffentlichen Dienst waren sowohl Frauen als auch Männer betroffen. Die Zahl der Frauen sank um 0,1 Prozent (-193 Personen) auf 129 455 und die der Männer um 0,2 Prozent (-169 Personen) auf 69 885. Der Frauenanteil am Gesamtpersonal lag gegenüber dem Vorjahr unverändert bei 64,9 Prozent.

Am 30. Juni 2013 gingen 130 328 Beschäftigte einer Vollzeit- und 69 012 Beschäftigte einer Teilzeittätigkeit nach. Bei den Vollzeitbeschäftigten im öffentlichen Dienst wurde gegenüber der Jahresmitte 2012 ein Zugang um 0,8 Prozent (997 Personen) ermittelt. Als Hauptgrund ist das verstärkte Auslaufen von Altersteilzeitverträgen im öffentlichen Dienst zu nennen und die damit verbundene Neueinstellung von Beschäftigten in Vollzeit (vornehmlich im kommunalen Bereich) sowie die Bereitschaft von Beschäftigten, sich für eine vertragliche Erhöhung ihrer Arbeitszeit zu entscheiden. Folglich verringerte sich die Zahl der Beschäftigten in Teilzeit um 1,9 Prozent (-1 359 Personen). 44,4 Prozent aller weiblichen Beamten, Richter und Arbeitnehmer übten eine Teilzeitbeschäftigung aus. Gegenüber dem Vorjahresstichtag waren das 0,4 Prozentpunkte weniger. Von den männlichen Beschäftigten arbeiteten 16,5 Prozent in einem Teilzeitjob. Das waren gegenüber dem Vorjahr 1,1 Prozentpunkte weniger.

Nach wie vor waren Beamte und Richter überwiegend im Landesbereich tätig (30 004 Personen bzw. 87,7 Prozent). Gegenüber der Jahresmitte 2012 nahm die Zahl in dieser Beschäftigtengruppe um 42 Bedienstete bzw. 0,1 Prozent zu. Im kommunalen Bereich reduzierte sich die Beamtenzahl um 67 Bedienstete bzw. 1,7 Prozent. Damit lag die Anzahl bei 3 872 Beamten. Der Anteil an den Beamten insgesamt betrug 11,3 Prozent. Bei den Sozialversiche-

Trägern - und hier ausschließlich bei der Deutschen Rentenversicherung Mitteldeutschland - arbeiteten 352 Beamte.

Von den 27 261 im Kernhaushalt des Landes beschäftigten Beamten und Richtern waren die meisten in den staatlichen Aufgabenbereichen „Polizei“ (43,2 Prozent), „Steuer- und Zollverwaltung“ (21,6 Prozent) sowie „Gerichte und Staatsanwaltschaften“ (14,4 Prozent) tätig. Der überwiegende Teil der Beschäftigten in den genannten Bereichen verfügte Ende Juni 2013 über den Beamtenstatus. Bei der Polizei betraf das 85,3 Prozent, in der Steuer- und Zollverwaltung 86,7 Prozent und bei den Gerichten und Staatsanwaltschaften 62,7 Prozent aller dort Beschäftigten.

Ein leichter Aufwärtstrend zeichnete sich im öffentlichen Dienst wiederholt beim Personalbestand der Beschäftigten in Ausbildung ab. Am 30. Juni 2013 wurden insgesamt 7 109 Beamte und Arbeitnehmer ausgebildet. Davon leisteten 18,0 Prozent als Beamte auf Widerruf in einem öffentlich-rechtlichen Ausbildungsverhältnis den vorgeschriebenen bzw. üblichen Vorbereitungsdienst ab und 82,0 Prozent befanden sich als Arbeitnehmer in einem privatrechtlichen Ausbildungsverhältnis nach dem Berufsbildungsgesetz oder für Pflegeberufe. Gegenüber der Jahresmitte 2012 waren das 149 oder 2,1 Prozent Auszubildende mehr. Der Anteil der Beschäftigten in Ausbildung am Gesamtpersonal lag bei 3,6 Prozent und damit um 0,1 Prozentpunkt über dem des Vorjahres.

Zum Stichtag 2013 gab es 23 713 in einem zeitlich befristeten Dienst- oder Arbeitsvertrag beschäftigte Personen im öffentlichen Dienst. Davon entfielen 434 auf Beamte und 23 279 auf Arbeitnehmer mit Zeitvertrag. Gegenüber dem Vorjahr wurde eine Erhöhung um 276 Personen bzw. 1,2 Prozent registriert. Der Anteil der zeitlich befristeten Beschäftigten an den Beschäftigten im öffentlichen Dienst insgesamt nahm gegenüber Juni 2012 um 0,2 Prozentpunkte zu und lag bei 11,9 Prozent.

Bei 3,4 Prozent dieser Beschäftigten (784 Personen) handelte es sich um Arbeitnehmer mit einer Förderung des Arbeitsverhältnisses (FAV) nach § 16e SGB II. Maßgeblich für diese Förderung sind die mangelnden Chancen des erwerbsfähigen Leistungsberechtigten auf eine Eingliederung in den allgemeinen Arbeitsmarkt ohne diese besondere Form der Förderung. Der Vergleich zum Stichtag des Vorjahres zeigt sowohl eine Abnahme der durch das SGB II unterstützten Maßnahmen als auch das Auslaufen von Arbeitsbeschaffungsmaßnahmen gemäß § 260ff. SGB III -Arbeitsförderung- für Arbeitnehmer um 46,5 Prozent (-681 Personen).

Mit Auslaufen des Altersteilzeitarifvertrages für den öffentlichen Dienst Ende 2009, nach dem Beschäftigte früher aus dem aktiven Berufsleben ausscheiden konnten, nahmen am 30. Juni 2013 noch insgesamt 10 820 Personen diese gesetzlich geregelte Möglichkeit einer Altersteilzeitbeschäftigung in Anspruch. Das bedeutet gegenüber der

Vorjahresmitte eine Abnahme an älteren Beamten und Arbeitnehmern, denen ein gleitender Übergang in den Ruhestand ermöglicht wurde, um 2 553 Personen bzw. 19,1 Prozent. Im Blockmodell während der Arbeitsphase befanden sich zum Stichtag nur noch 11,7 Prozent und in der Freistellungsphase bereits 82,3 Prozent der Altersteilzeitbeschäftigten. Weitere 6,0 Prozent der Beamten und Arbeitnehmer nutzten das Teilzeitmodell.

Im Landesbereich befanden sich Ende Juni 2013 4 101 Beamte, Richter und Arbeitnehmer in einem Altersteilzeitmodell, das waren 23,7 Prozent weniger als ein Jahr zuvor. Im kommunalen Bereich wurden 5 167 Beamte und Arbeitnehmer und bei den Sozialversicherungsträgern 1 552 Beschäftigte ermittelt, die sich für eine Verkürzung der Arbeitszeit entschieden hatten. Auch hier verringerte sich jeweils der Bestand an Altersteilzeitbeschäftigten um 17,4 Prozent bzw. um 11,3 Prozent.

Von den Beschäftigten, die am Erhebungsstichtag im Alter von 55 und mehr Jahren waren (53 325 Personen), befanden sich derzeit 20,3 Prozent in Altersteilzeit.

In der Personalstandstatistik wurden erstmals zum 30. Juni 1999 auch die geringfügig Beschäftigten des öffentlichen Dienstes erfasst, bei denen es sich um die einzige Erwerbsquelle handelt. Zur Jahresmitte 2013 meldeten die Einrichtungen 7 689 Arbeitnehmer in einem geringfügigen Beschäftigungsverhältnis (Minijob). Im Vergleich zum Vorjahr waren das 613 Personen bzw. 8,7 Prozent mehr. Gegenüber der erstmaligen Erfassung trat eine Steigerung um 2 616 Personen bzw. 51,6 Prozent ein. Diese Beschäftigten mit einem Monatsentgelt von regelmäßig nicht mehr als 450 Euro sind nicht in den Ergebnissen und Darstellungen dieses Berichts enthalten, sie werden gesondert erfasst. Zum 1. Januar 2013 wurde die monatliche Arbeitsentgeltgrenze bei geringfügig entlohnter Beschäftigung (Geringfügigkeitsgrenze) von 400 Euro auf 450 Euro angehoben.

Abb. 1 Beschäftigte im öffentlichen Dienst des Freistaates Sachsen am 30. Juni 1999 bis 2013 nach Art des Beschäftigungsverhältnisses und Geschlecht



Abb. 2 Beschäftigte im öffentlichen Dienst des Freistaates Sachsen am 30. Juni 2013 nach Ebenen und Beschäftigungsbereichen in Prozent



Abb. 3 Entwicklung der Zahl der Beschäftigten im öffentlichen Dienst des Freistaates Sachsen seit 30. Juni 1999 bis 2013 nach ausgewählten Beschäftigungsbereichen und Geschlecht ¹⁾

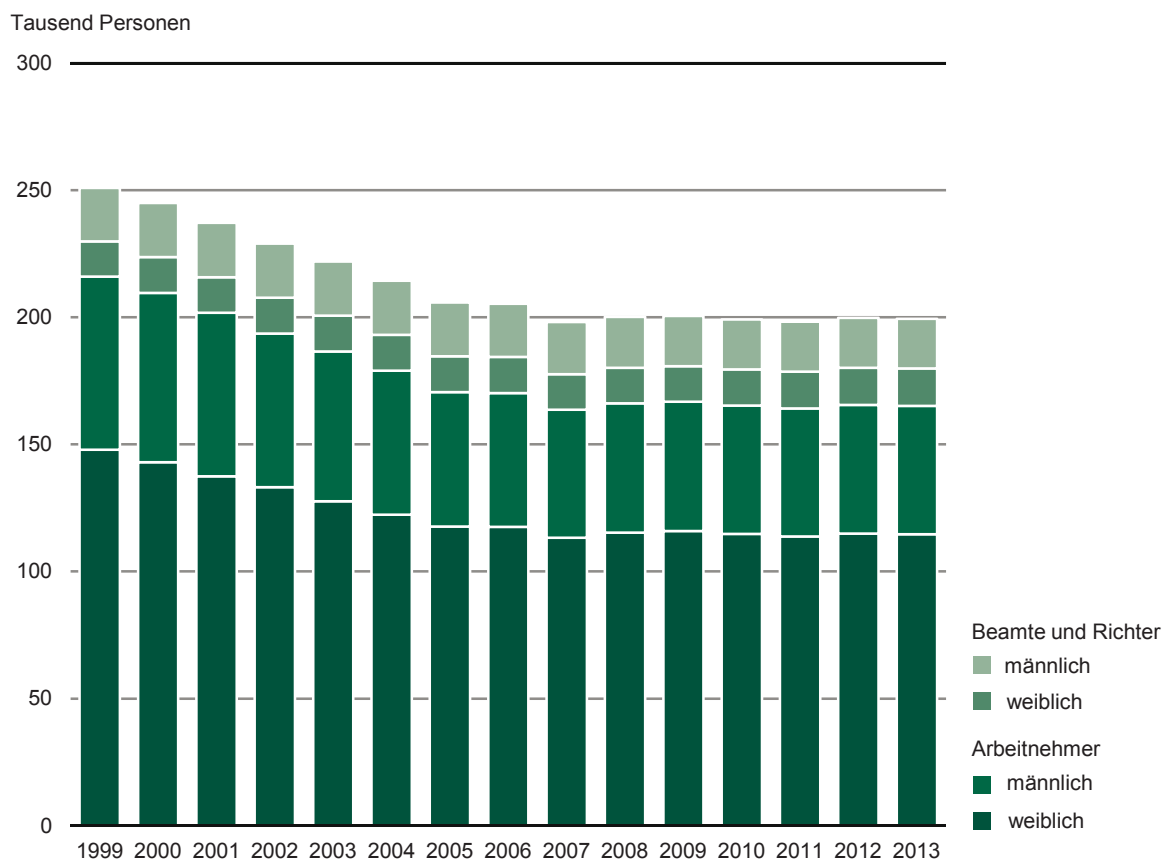

¹⁾ 2009 - Veränderungen im Personalstand auf Grund der zum 1. August 2008 vollzogenen Verwaltungsreform (Funktionalreform und Kreisgebietsneugliederung)

Abb. 4 Beschäftigte im öffentlichen Dienst des Freistaates Sachsen am 30. Juni 2013 nach Art, Geschlecht und Umfang des Beschäftigungsverhältnisses in Prozent

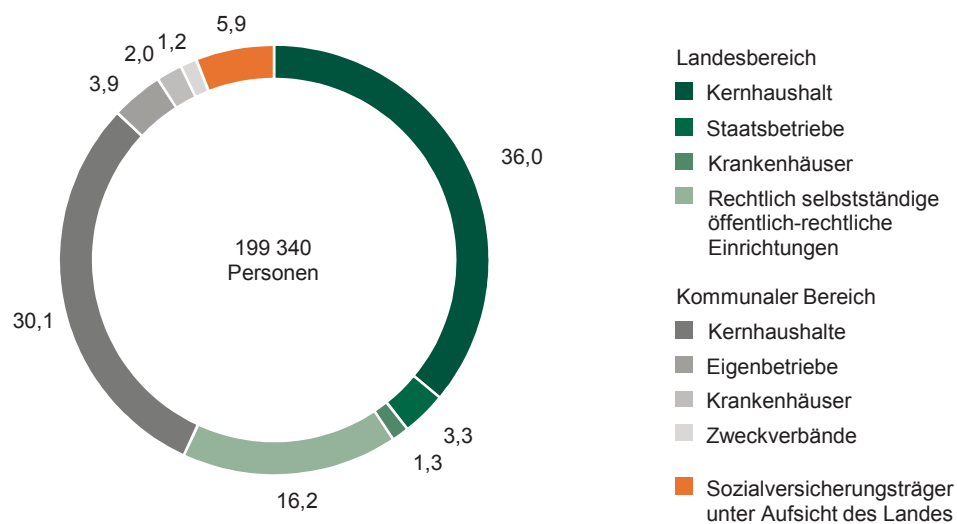
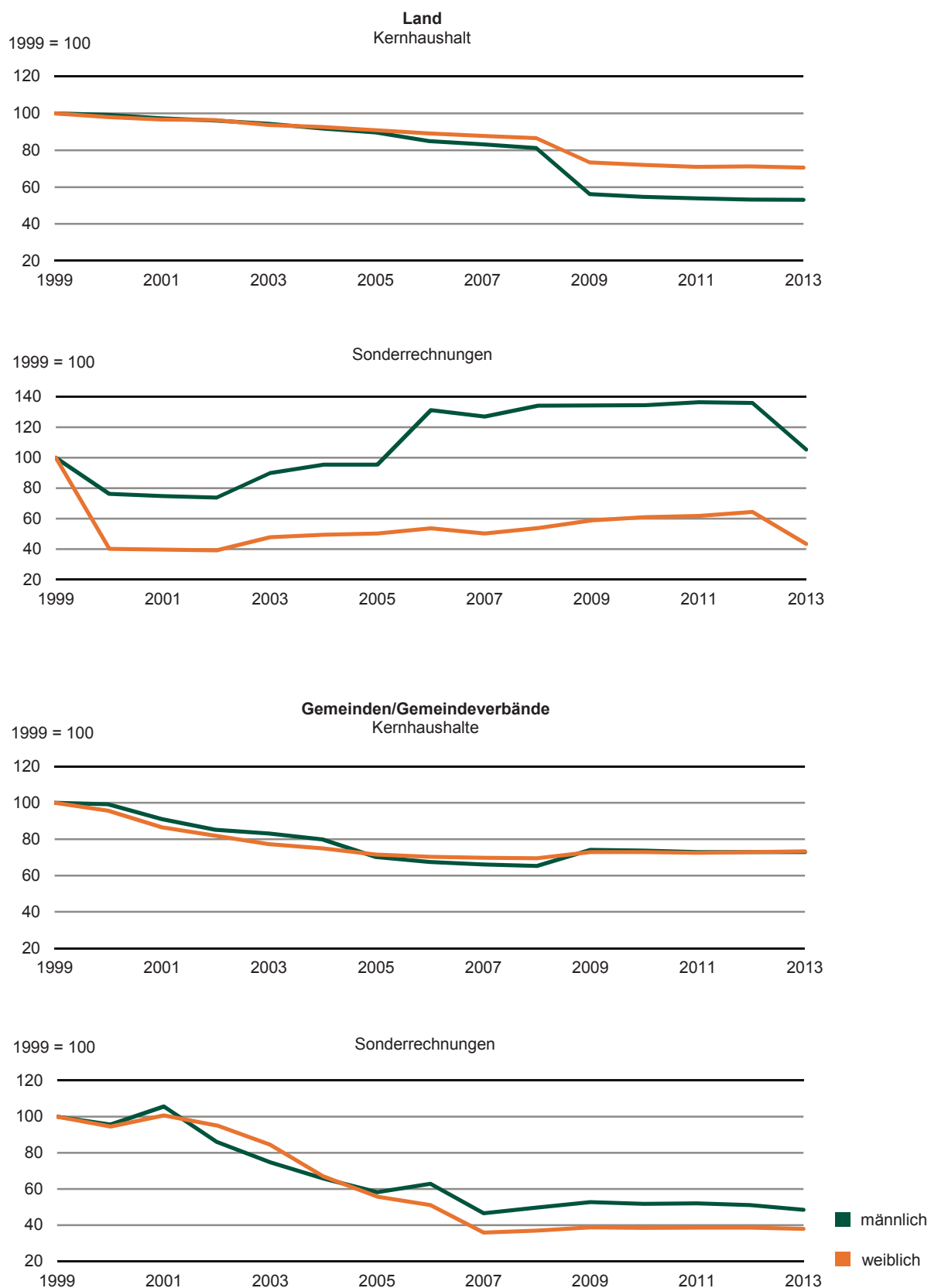

Abb. 5 Beamte und Richter im öffentlichen Dienst des Freistaates Sachsen am 30. Juni 2013 nach Geschlecht und Laufbahngruppen



Abb. 6 Arbeitnehmer im öffentlichen Dienst des Freistaates Sachsen am 30. Juni 2013 nach Geschlecht und zusammengefassten Entgeltgruppen

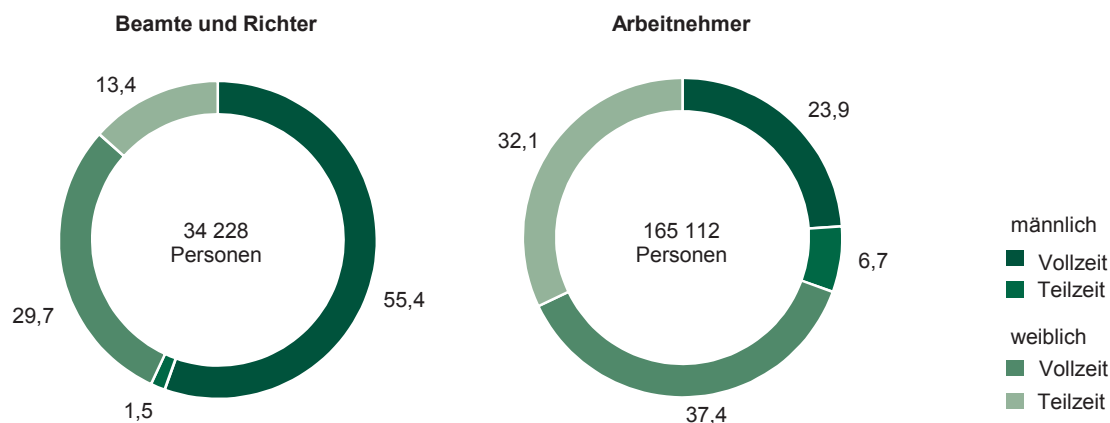
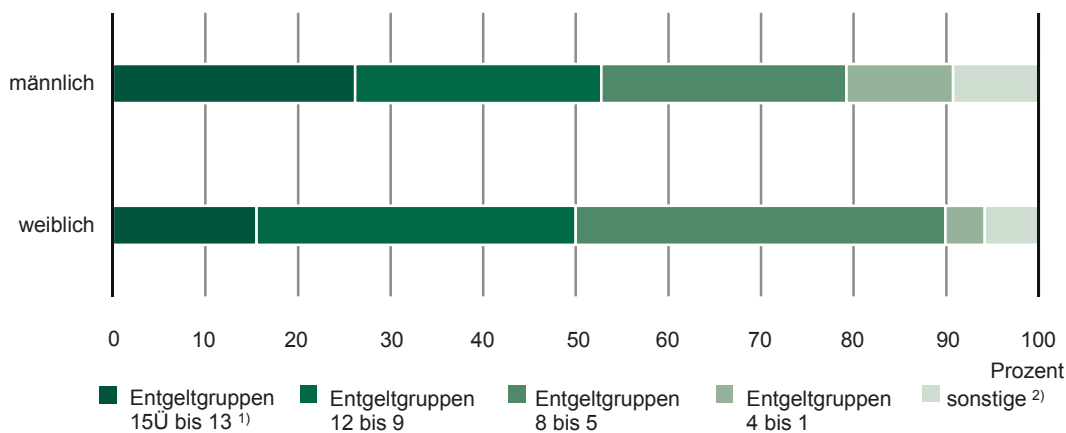

1) einschließlich außertarifliche Arbeitnehmer

2) beinhaltet Tarifverträge, die nicht dem TVöD/TV-L angelehnt/zugeordnet wurden und Arbeitnehmer in einzelvertraglichen Beschäftigungsverhältnissen sowie Dienstordnungsangestellte der Sozialversicherungsträger und Arbeitnehmer in Ausbildung

Abb. 7 Altersaufbau der Beschäftigten im öffentlichen Dienst des Freistaates Sachsen am 30. Juni 2013 nach Geschlecht und Art des Beschäftigungsverhältnisses



Abb. 8 Beschäftigte im Kernhaushalt des Landes des Freistaates Sachsen am 30. Juni 2013 nach Einzelplänen des Landeshaushaltes in Prozent



1) Sächsischer Landtag, Sächsische Staatskanzlei, Sächsischer Rechnungshof

Abb. 9 Beschäftigte in Kernhaushalten der Gemeinden/Gemeindeverbände des Freistaates Sachsen am 30. Juni 2013 nach Aufgabenbereichen (Produktgruppen) in Prozent

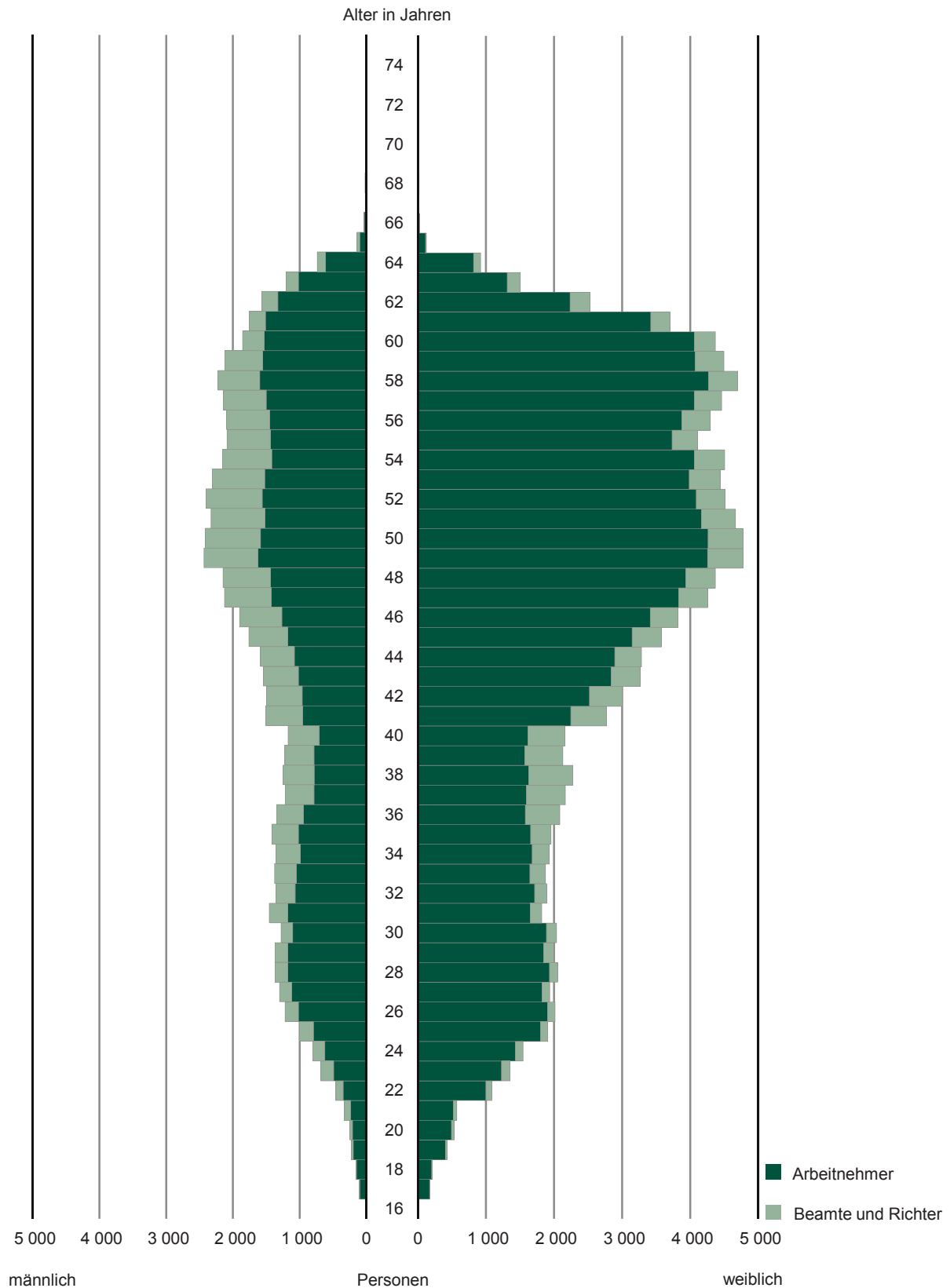
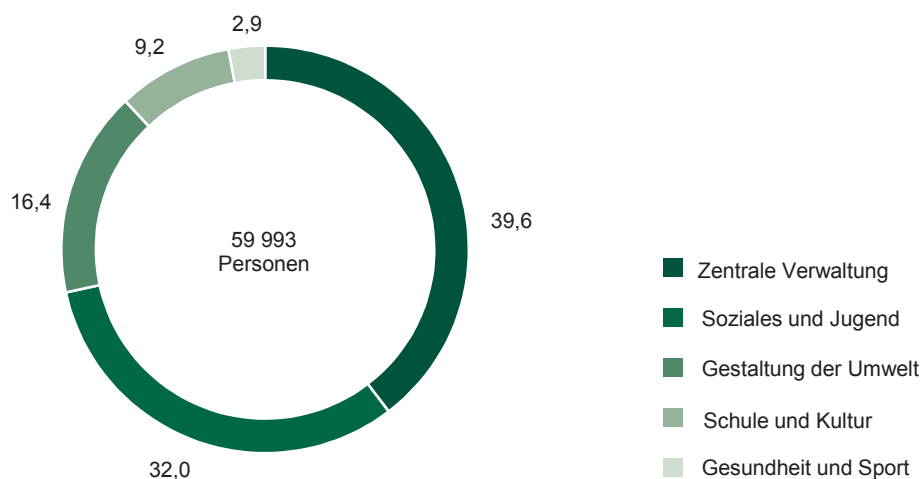

1. Beschäftigte im öffentlichen Dienst ¹⁾ am 30. Juni 1999 bis 2013 nach Ebenen und Art des Beschäftigungsverhältnisses (einschließlich Bundesdienst)

Jahr (30. Juni)	Insgesamt	Bundes- bereich ²⁾	Landes- bereich ³⁾	Kommunaler Bereich ⁴⁾	Sozial- versicherungs- träger ⁵⁾
Insgesamt					
1999	278 961	16 705	128 775	113 337	20 144
2000	272 714	16 523	127 327	109 130	19 734
2001	264 555	16 473	124 886	103 950	19 246
2002	256 868	16 682	123 951	96 833	19 402
2003	250 474	16 984	122 991	90 752	19 747
2004	242 213	16 756	122 024	84 185	19 248
2005	234 449	16 777	120 727	76 887	20 058
2006	234 985	17 144	119 440	75 033	23 368
2007	227 516	16 560	117 349	69 955	23 652
2008	227 805	14 871	117 169	70 133	25 632
2009	227 075	13 631	112 973	74 820	25 651
2010	226 607	13 191	112 748	74 592	26 076
2011	224 613	13 064	112 620	74 107	24 822
2012	225 086	12 912	113 888	74 265	24 021
2013	113 429	74 158	...
Beam(t)e/innen, Richter/innen, Berufs- und Zeitsoldaten/innen					
1999	46 700	10 729	31 601	3 084	1 286
2000	47 109	10 748	31 996	3 111	1 254
2001	47 281	10 876	32 032	3 138	1 235
2002	47 643	11 168	32 194	3 072	1 209
2003	47 941	11 311	32 138	3 178	1 314
2004	47 811	11 246	32 113	3 176	1 276
2005	47 653	11 184	32 006	3 223	1 240
2006	48 030	11 693	31 707	3 203	1 427
2007	46 973	11 368	30 999	3 233	1 373
2008	45 281	10 206	30 535	3 216	1 324
2009	44 111	9 258	29 730	3 816	1 307
2010	43 867	8 949	29 709	3 884	1 325
2011	43 991	8 881	29 893	3 917	1 300
2012	43 961	8 795	29 962	3 939	1 265
2013	30 004	3 872	...
Arbeitnehmer/innen					
1999	232 261	5 976	97 174	110 253	18 858
2000	225 605	5 775	95 331	106 019	18 480
2001	217 274	5 597	92 854	100 812	18 011
2002	209 225	5 514	91 757	93 761	18 193
2003	202 533	5 673	90 853	87 574	18 433
2004	194 402	5 510	89 911	81 009	17 972
2005	186 796	5 593	88 721	73 664	18 818
2006	186 955	5 451	87 733	71 830	21 941
2007	180 543	5 192	86 350	66 722	22 279
2008	182 524	4 665	86 634	66 917	24 308
2009	182 964	4 373	83 243	71 004	24 344
2010	182 740	4 242	83 039	70 708	24 751
2011	180 622	4 183	82 727	70 190	23 522
2012	181 125	4 117	83 926	70 326	22 756
2013	83 425	70 286	...

1) einschließlich Beschäftigte in Ausbildung

2) Kernhaushalt und Sonderrechnungen des Bundes (einschl. Bundeseisenbahnvermögen) sowie rechtlich selbstständige öffentlich-rechtliche Einrichtungen unter Aufsicht des Bundes (soweit erfasst) ohne Sozialversicherungsträger und Bundesagentur für Arbeit

3) Kernhaushalt und Sonderrechnungen des Landes sowie rechtlich selbstständige öffentlich-rechtliche Einrichtungen unter Aufsicht des Landes (soweit erfasst) ohne Sozialversicherungsträger; 2009 - Personalstand nach Verwaltungsreform

4) Kernhaushalte und Sonderrechnungen der Gemeinden/Gemeindeverbände sowie Zweckverbände; 2009 - Personalstand nach Verwaltungsreform (Funktionalreform und Kreisgebietsneugliederung)

5) Sozialversicherungsträger unter Bundes- und Landesaufsicht und Bundesagentur für Arbeit;

ab 2005 - einschließlich Betriebskrankenkassen privater Unternehmen unter Bundesaufsicht;

ab 2006 - einschließlich Deutscher Rentenversicherung Mitteldeutschland (Sachsen, Sachsen-Anhalt und Thüringen)

unter Aufsicht des Landes Sachsen;

ab 2008 - einschließlich AOK PLUS (Sachsen und Thüringen) unter Aufsicht des Landes Sachsen

2. Beschäftigte im öffentlichen Dienst am 30. Juni 2013 nach Beschäftigungsbereichen, Geschlecht, Art und Dauer des Beschäftigungsverhältnisses

Beschäftigungsbereich	männlich = m weiblich = w insgesamt = i	Insgesamt	Beamte und Richter			Arbeitnehmer		
			zu- sammen	darunter		zu- sammen	darunter	
				mit Zeit- vertrag	in Aus- bildung		mit Zeit- vertrag ¹⁾	in Aus- bildung
Insgesamt	m	69 885	19 480	373	857	50 405	10 645	1 873
	w	129 455	14 748	61	421	114 707	12 634	3 958
	i	199 340	34 228	434	1 278	165 112	23 279	5 831
Landesbereich	m	43 807	16 758	16	798	27 049	8 453	1 201
	w	69 622	13 246	3	418	56 376	8 405	2 654
	i	113 429	30 004	19	1 216	83 425	16 858	3 855
Land	m	29 792	15 309	-	798	14 483	1 057	871
	w	51 311	12 828	-	418	38 483	1 844	1 868
	i	81 103	28 137	-	1 216	52 966	2 901	2 739
Kernhaushalt	m	25 167	14 764	-	777	10 403	605	670
	w	46 665	12 497	-	408	34 168	1 218	1 717
	i	71 832	27 261	-	1 185	44 571	1 823	2 387
Sonderrechnungen	m	4 625	545	-	21	4 080	452	201
	w	4 646	331	-	10	4 315	626	151
	i	9 271	876	-	31	8 395	1 078	352
Staatsbetriebe	m	3 838	544	-	21	3 294	355	167
	w	2 829	331	-	10	2 498	424	82
	i	6 667	875	-	31	5 792	779	249
Krankenhäuser	m	787	1	-	-	786	97	34
	w	1 817	-	-	-	1 817	202	69
	i	2 604	1	-	-	2 603	299	103
Rechtlich selbstständige öffentlich-rechtliche Einrichtungen	m	14 015	1 449	16	-	12 566	7 396	330
	w	18 311	418	3	-	17 893	6 561	786
	i	32 326	1 867	19	-	30 459	13 957	1 116
Kommunaler Bereich	m	24 164	2 586	357	59	21 578	2 101	556
	w	49 994	1 286	58	3	48 708	3 774	969
	i	74 158	3 872	415	62	70 286	5 875	1 525
Gemeinden/Gemeindeverbände	m	22 692	2 584	357	59	20 108	2 036	508
	w	48 998	1 282	58	3	47 716	3 718	955
	i	71 690	3 866	415	62	67 824	5 754	1 463
Kernhaushalte	m	18 605	2 574	357	59	16 031	1 254	400
	w	41 388	1 274	58	3	40 114	2 799	737
	i	59 993	3 848	415	62	56 145	4 053	1 137
Sonderrechnungen	m	4 087	10	-	-	4 077	782	108
	w	7 610	8	-	-	7 602	919	218
	i	11 697	18	-	-	11 679	1 701	326
Eigenbetriebe	m	3 110	10	-	-	3 100	595	54
	w	4 695	8	-	-	4 687	582	37
	i	7 805	18	-	-	7 787	1 177	91
Krankenhäuser	m	977	-	-	-	977	187	54
	w	2 915	-	-	-	2 915	337	181
	i	3 892	-	-	-	3 892	524	235
Zweckverbände	m	1 472	2	-	-	1 470	65	48
	w	996	4	-	-	992	56	14
	i	2 468	6	-	-	2 462	121	62
Sozialversicherungsträger unter Aufsicht des Landes	m	1 914	136	-	-	1 778	91	116
	w	9 839	216	-	-	9 623	455	335
	i	11 753	352	-	-	11 401	546	451
Krankenversicherung	m	1 167	-	-	-	1 167	84	60
	w	6 050	-	-	-	6 050	439	150
	i	7 217	-	-	-	7 217	523	210
Unfallversicherung	m	38	-	-	-	38	3	-
	w	126	-	-	-	126	14	-
	i	164	-	-	-	164	17	-
Rentenversicherung	m	709	136	-	-	573	4	56
	w	3 663	216	-	-	3 447	2	185
	i	4 372	352	-	-	4 020	6	241

1) einschließlich geförderter Arbeitnehmer/innen nach § 16e SGB II (FAV)

3. Vollzeitbeschäftigte im öffentlichen Dienst am 30. Juni 2013 nach Beschäftigungsbereichen, Geschlecht, Art und Dauer des Beschäftigungsverhältnisses

Beschäftigungsbereich	männlich = m weiblich = w insgesamt = i	Insgesamt	Beamte und Richter			Arbeitnehmer		
			zu- sammen	darunter		zu- sammen	darunter	
				mit Zeit- vertrag	in Aus- bildung		mit Zeit- vertrag ¹⁾	in Aus- bildung
Insgesamt	m	58 387	18 972	373	857	39 415	6 780	1 868
	w	71 941	10 163	61	420	61 778	6 066	3 947
	i	130 328	29 135	434	1 277	101 193	12 846	5 815
Landesbereich	m	37 512	16 384	16	798	21 128	5 383	1 201
	w	43 057	9 153	3	417	33 904	4 183	2 654
	i	80 569	25 537	19	1 215	55 032	9 566	3 855
Land	m	26 954	14 956	-	798	11 998	860	871
	w	32 466	8 798	-	417	23 668	1 168	1 868
	i	59 420	23 754	-	1 215	35 666	2 028	2 739
Kernhaushalt	m	22 993	14 429	-	777	8 564	487	670
	w	29 466	8 586	-	407	20 880	772	1 717
	i	52 459	23 015	-	1 184	29 444	1 259	2 387
Sonderrechnungen	m	3 961	527	-	21	3 434	373	201
	w	3 000	212	-	10	2 788	396	151
	i	6 961	739	-	31	6 222	769	352
Staatsbetriebe	m	3 389	526	-	21	2 863	324	167
	w	2 064	212	-	10	1 852	307	82
	i	5 453	738	-	31	4 715	631	249
Krankenhäuser	m	572	1	-	-	571	49	34
	w	936	-	-	-	936	89	69
	i	1 508	1	-	-	1 507	138	103
Rechtlich selbstständige öffentlich-rechtliche Einrichtungen	m	10 558	1 428	16	-	9 130	4 523	330
	w	10 591	355	3	-	10 236	3 015	786
	i	21 149	1 783	19	-	19 366	7 538	1 116
Kommunaler Bereich	m	19 229	2 463	357	59	16 766	1 315	551
	w	23 123	884	58	3	22 239	1 523	959
	i	42 352	3 347	415	62	39 005	2 838	1 510
Gemeinden/Gemeindeverbände	m	17 976	2 461	357	59	15 515	1 255	503
	w	22 546	880	58	3	21 666	1 486	945
	i	40 522	3 341	415	62	37 181	2 741	1 448
Kernhaushalte	m	14 791	2 454	357	59	12 337	727	395
	w	18 811	874	58	3	17 937	1 032	727
	i	33 602	3 328	415	62	30 274	1 759	1 122
Sonderrechnungen	m	3 185	7	-	-	3 178	528	108
	w	3 735	6	-	-	3 729	454	218
	i	6 920	13	-	-	6 907	982	326
Eigenbetriebe	m	2 356	7	-	-	2 349	385	54
	w	1 938	6	-	-	1 932	233	37
	i	4 294	13	-	-	4 281	618	91
Krankenhäuser	m	829	-	-	-	829	143	54
	w	1 797	-	-	-	1 797	221	181
	i	2 626	-	-	-	2 626	364	235
Zweckverbände	m	1 253	2	-	-	1 251	60	48
	w	577	4	-	-	573	37	14
	i	1 830	6	-	-	1 824	97	62
Sozialversicherungsträger unter Aufsicht des Landes	m	1 646	125	-	-	1 521	82	116
	w	5 761	126	-	-	5 635	360	334
	i	7 407	251	-	-	7 156	442	450
Krankenversicherung	m	1 030	-	-	-	1 030	75	60
	w	3 567	-	-	-	3 567	347	149
	i	4 597	-	-	-	4 597	422	209
Unfallversicherung	m	30	-	-	-	30	3	-
	w	70	-	-	-	70	11	-
	i	100	-	-	-	100	14	-
Rentenversicherung	m	586	125	-	-	461	4	56
	w	2 124	126	-	-	1 998	2	185
	i	2 710	251	-	-	2 459	6	241

1) einschließlich geförderter Arbeitnehmer/innen nach § 16e SGB II (FAV)

4. Teilzeitbeschäftigte im öffentlichen Dienst ¹⁾ am 30. Juni 2013 nach Beschäftigungsbereichen, Geschlecht, Art und Dauer des Beschäftigungsverhältnisses

Beschäftigungsbereich	männlich = m weiblich = w insgesamt = i	Insgesamt	Beamte und Richter			Arbeitnehmer		
			zu- sammen	darunter		zu- sammen	darunter	
				auf Dauer	mit Zeit- vertrag		auf Dauer	mit Zeit- vertrag ²⁾
Insgesamt	m	11 498	508	508	-	10 990	7 120	3 865
	w	57 514	4 585	4 584	-	52 929	46 350	6 568
	i	69 012	5 093	5 092	-	63 919	53 470	10 433
Landesbereich	m	6 295	374	374	-	5 921	2 851	3 070
	w	26 565	4 093	4 092	-	22 472	18 250	4 222
	i	32 860	4 467	4 466	-	28 393	21 101	7 292
Land	m	2 838	353	353	-	2 485	2 288	197
	w	18 845	4 030	4 029	-	14 815	14 139	676
	i	21 683	4 383	4 382	-	17 300	16 427	873
Kernhaushalt	m	2 174	335	335	-	1 839	1 721	118
	w	17 199	3 911	3 910	-	13 288	12 842	446
	i	19 373	4 246	4 245	-	15 127	14 563	564
Sonderrechnungen	m	664	18	18	-	646	567	79
	w	1 646	119	119	-	1 527	1 297	230
	i	2 310	137	137	-	2 173	1 864	309
Staatsbetriebe	m	449	18	18	-	431	400	31
	w	765	119	119	-	646	529	117
	i	1 214	137	137	-	1 077	929	148
Krankenhäuser	m	215	-	-	-	215	167	48
	w	881	-	-	-	881	768	113
	i	1 096	-	-	-	1 096	935	161
Rechtlich selbstständige	m	3 457	21	21	-	3 436	563	2 873
öffentlich-rechtliche	w	7 720	63	63	-	7 657	4 111	3 546
Einrichtungen	i	11 177	84	84	-	11 093	4 674	6 419
Kommunaler Bereich	m	4 935	123	123	-	4 812	4 021	786
	w	26 871	402	402	-	26 469	24 208	2 251
	i	31 806	525	525	-	31 281	28 229	3 037
Gemeinden/Gemeindeverbände	m	4 716	123	123	-	4 593	3 807	781
	w	26 452	402	402	-	26 050	23 808	2 232
	i	31 168	525	525	-	30 643	27 615	3 013
Kernhaushalte	m	3 814	120	120	-	3 694	3 162	527
	w	22 577	400	400	-	22 177	20 400	1 767
	i	26 391	520	520	-	25 871	23 562	2 294
Sonderrechnungen	m	902	3	3	-	899	645	254
	w	3 875	2	2	-	3 873	3 408	465
	i	4 777	5	5	-	4 772	4 053	719
Eigenbetriebe	m	754	3	3	-	751	541	210
	w	2 757	2	2	-	2 755	2 406	349
	i	3 511	5	5	-	3 506	2 947	559
Krankenhäuser	m	148	-	-	-	148	104	44
	w	1 118	-	-	-	1 118	1 002	116
	i	1 266	-	-	-	1 266	1 106	160
Zweckverbände	m	219	-	-	-	219	214	5
	w	419	-	-	-	419	400	19
	i	638	-	-	-	638	614	24
Sozialversicherungsträger	m	268	11	11	-	257	248	9
unter Aufsicht des Landes	w	4 078	90	90	-	3 988	3 892	95
	i	4 346	101	101	-	4 245	4 140	104
Krankenversicherung	m	137	-	-	-	137	128	9
	w	2 483	-	-	-	2 483	2 390	92
	i	2 620	-	-	-	2 620	2 518	101
Unfallversicherung	m	8	-	-	-	8	8	-
	w	56	-	-	-	56	53	3
	i	64	-	-	-	64	61	3
Rentenversicherung	m	123	11	11	-	112	112	-
	w	1 539	90	90	-	1 449	1 449	-
	i	1 662	101	101	-	1 561	1 561	-

1) einschließlich Beschäftigte in Altersteilzeit

2) einschließlich geförderter Arbeitnehmer/innen nach § 16e SGB II (FAV)

5. Beamte und Richter im öffentlichen Dienst ¹⁾ am 30. Juni 2013 nach Beschäftigungsbereichen, Geschlecht und Laufbahngruppen

Beschäftigungsbereich männlich = m weiblich = w insgesamt = i		Insgesamt	Laufbahngruppe			
			höherer	gehobener	mittlerer	einfacher
			Dienst			
Insgesamt	m	19 480	4 641	6 175	8 497	167
	w	14 748	2 328	6 054	6 324	42
	i	34 228	6 969	12 229	14 821	209
Landesbereich	m	16 758	4 031	5 465	7 095	167
	w	13 246	2 099	5 186	5 919	42
	i	30 004	6 130	10 651	13 014	209
Land	m	15 309	2 605	5 446	7 091	167
	w	12 828	1 772	5 128	5 886	42
	i	28 137	4 377	10 574	12 977	209
Kernhaushalt	m	14 764	2 428	5 118	7 051	167
	w	12 497	1 705	4 954	5 796	42
	i	27 261	4 133	10 072	12 847	209
Sonderrechnungen	m	545	177	328	40	-
	w	331	67	174	90	-
	i	876	244	502	130	-
Staatsbetriebe	m	544	176	328	40	-
	w	331	67	174	90	-
	i	875	243	502	130	-
Krankenhäuser	m	1	1	-	-	-
	w	-	-	-	-	-
	i	1	1	-	-	-
Rechtlich selbstständige öffentlich-rechtliche Einrichtungen	m	1 449	1 426	19	4	-
	w	418	327	58	33	-
	i	1 867	1 753	77	37	-
Kommunaler Bereich	m	2 586	585	599	1 402	-
	w	1 286	217	664	405	-
	i	3 872	802	1 263	1 807	-
Gemeinden/Gemeindeverbände	m	2 584	585	598	1 401	-
	w	1 282	217	663	402	-
	i	3 866	802	1 261	1 803	-
Kernhaushalte	m	2 574	583	590	1 401	-
	w	1 274	216	657	401	-
	i	3 848	799	1 247	1 802	-
Sonderrechnungen	m	10	2	8	-	-
	w	8	1	6	1	-
	i	18	3	14	1	-
Eigenbetriebe	m	10	2	8	-	-
	w	8	1	6	1	-
	i	18	3	14	1	-
Krankenhäuser	m	-	-	-	-	-
	w	-	-	-	-	-
	i	-	-	-	-	-
Zweckverbände	m	2	-	1	1	-
	w	4	-	1	3	-
	i	6	-	2	4	-
Sozialversicherungsträger unter Aufsicht des Landes	m	136	25	111	-	-
	w	216	12	204	-	-
	i	352	37	315	-	-
Krankenversicherung	m	-	-	-	-	-
	w	-	-	-	-	-
	i	-	-	-	-	-
Unfallversicherung	m	-	-	-	-	-
	w	-	-	-	-	-
	i	-	-	-	-	-
Rentenversicherung	m	136	25	111	-	-
	w	216	12	204	-	-
	i	352	37	315	-	-

1) einschließlich Beamte in Ausbildung

6. Arbeitnehmer im öffentlichen Dienst am 30. Juni 2013 nach Beschäftigungsbereichen, Geschlecht und zusammengefassten Entgeltgruppen

Beschäftigungsbereich	männlich = m weiblich = w insgesamt = i	Insgesamt	Tarifvertrag öffentlicher Dienst (TVöD/TV-L) ¹⁾					In Aus- bildung	Sons- tige ²⁾
			zu- sammen	zusammengefasste Entgeltgruppen					
				E15Ü bis E13 ³⁾	E12 bis E9	E8 bis E5	E4 bis E1		
Insgesamt	m	50 405	45 736	13 185	13 411	13 339	5 801	1 873	2 796
	w	114 707	108 010	17 800	39 534	45 784	4 892	3 958	2 739
	i	165 112	153 746	30 985	52 945	59 123	10 693	5 831	5 535
Landesbereich	m	27 049	24 638	11 908	6 737	4 829	1 164	1 201	1 210
	w	56 376	52 311	16 388	20 624	13 659	1 640	2 654	1 411
	i	83 425	76 949	28 296	27 361	18 488	2 804	3 855	2 621
Land	m	14 483	13 288	4 692	4 839	3 029	728	871	324
	w	38 483	36 347	11 612	17 330	6 599	806	1 868	268
	i	52 966	49 635	16 304	22 169	9 628	1 534	2 739	592
Kernhaushalt	m	10 403	9 723	4 319	3 709	1 274	421	670	10
	w	34 168	32 436	11 187	15 954	4 821	474	1 717	15
	i	44 571	42 159	15 506	19 663	6 095	895	2 387	25
Sonderrechnungen	m	4 080	3 565	373	1 130	1 755	307	201	314
	w	4 315	3 911	425	1 376	1 778	332	151	253
	i	8 395	7 476	798	2 506	3 533	639	352	567
Staatsbetriebe	m	3 294	2 813	268	953	1 425	167	167	314
	w	2 498	2 163	166	900	945	152	82	253
	i	5 792	4 976	434	1 853	2 370	319	249	567
Krankenhäuser	m	786	752	105	177	330	140	34	-
	w	1 817	1 748	259	476	833	180	69	-
	i	2 603	2 500	364	653	1 163	320	103	-
Rechtlich selbstständige öffentlich-rechtliche Einrichtungen	m	12 566	11 350	7 216	1 898	1 800	436	330	886
	w	17 893	15 964	4 776	3 294	7 060	834	786	1 143
	i	30 459	27 314	11 992	5 192	8 860	1 270	1 116	2 029
Kommunaler Bereich	m	21 578	19 484	1 157	5 534	8 173	4 620	556	1 538
	w	48 708	46 419	1 214	13 678	28 299	3 228	969	1 320
	i	70 286	65 903	2 371	19 212	36 472	7 848	1 525	2 858
Gemeinden/Gemeinde- verbände	m	20 108	18 581	1 089	5 328	7 671	4 493	508	1 019
	w	47 716	45 706	1 182	13 485	27 901	3 138	955	1 055
	i	67 824	64 287	2 271	18 813	35 572	7 631	1 463	2 074
Kernhaushalte	m	16 031	15 137	706	4 711	6 226	3 494	400	494
	w	40 114	38 744	802	11 898	23 482	2 562	737	633
	i	56 145	53 881	1 508	16 609	29 708	6 056	1 137	1 127
Sonderrechnungen	m	4 077	3 444	383	617	1 445	999	108	525
	w	7 602	6 962	380	1 587	4 419	576	218	422
	i	11 679	10 406	763	2 204	5 864	1 575	326	947
Eigenbetriebe	m	3 100	2 521	46	467	1 187	821	54	525
	w	4 687	4 233	22	912	2 906	393	37	417
	i	7 787	6 754	68	1 379	4 093	1 214	91	942
Krankenhäuser	m	977	923	337	150	258	178	54	-
	w	2 915	2 729	358	675	1 513	183	181	5
	i	3 892	3 652	695	825	1 771	361	235	5
Zweckverbände	m	1 470	903	68	206	502	127	48	519
	w	992	713	32	193	398	90	14	265
	i	2 462	1 616	100	399	900	217	62	784
Sozialversicherungsträger unter Aufsicht des Landes	m	1 778	1 614	120	1 140	337	17	116	48
	w	9 623	9 280	198	5 232	3 826	24	335	8
	i	11 401	10 894	318	6 372	4 163	41	451	56
Krankenversicherung	m	1 167	1 067	87	770	210	-	60	40
	w	6 050	5 892	100	3 168	2 624	-	150	8
	i	7 217	6 959	187	3 938	2 834	-	210	48
Unfallversicherung	m	38	32	3	27	1	1	-	6
	w	126	126	1	65	54	6	-	-
	i	164	158	4	92	55	7	-	6
Rentenversicherung	m	573	515	30	343	126	16	56	2
	w	3 447	3 262	97	1 999	1 148	18	185	-
	i	4 020	3 777	127	2 342	1 274	34	241	2

1) einschließlich angelehnter/zugeordneter Tarifverträge

2) beinhaltet Tarifverträge, die nicht dem TVöD/TV-L zugeordnet wurden und Arbeitnehmer in einzelvertraglichen Beschäftigungsverhältnissen sowie Dienstordnungsangestellte der Sozialversicherungsträger

3) einschließlich außertarifliche Arbeitnehmer

7. Beschäftigte in Altersteilzeit im öffentlichen Dienst am 30. Juni 2013 nach Beschäftigungsbereichen, Geschlecht und Art des Beschäftigungsverhältnisses

Beschäftigungsbereich	männlich = m weiblich = w insgesamt = i	Insgesamt	Beamte und Richter in Altersteilzeit			Arbeitnehmer in Altersteilzeit		
			Blockmodell während der		Teilzeitmodell	Blockmodell während der		Teilzeitmodell
			Arbeitsphase	Freistellungsphase		Arbeitsphase	Freistellungsphase	
Insgesamt	m	2 928	55	162	20	300	2 229	162
	w	7 892	155	381	49	761	6 131	415
	i	10 820	210	543	69	1 061	8 360	577
Landesbereich	m	1 117	46	105	18	79	726	143
	w	2 984	136	295	46	100	2 051	356
	i	4 101	182	400	64	179	2 777	499
Land	m	925	40	102	16	67	599	101
	w	2 421	127	287	42	73	1 627	265
	i	3 346	167	389	58	140	2 226	366
Kernhaushalt	m	701	39	95	16	24	446	81
	w	2 224	123	277	42	55	1 466	261
	i	2 925	162	372	58	79	1 912	342
Sonderrechnungen	m	224	1	7	-	43	153	20
	w	197	4	10	-	18	161	4
	i	421	5	17	-	61	314	24
Staatsbetriebe	m	210	1	7	-	43	139	20
	w	145	4	10	-	18	109	4
	i	355	5	17	-	61	248	24
Krankenhäuser	m	14	-	-	-	-	14	-
	w	52	-	-	-	-	52	-
	i	66	-	-	-	-	66	-
Rechtlich selbstständige	m	192	6	3	2	12	127	42
öffentlich-rechtliche	w	563	9	8	4	27	424	91
Einrichtungen	i	755	15	11	6	39	551	133
Kommunaler Bereich	m	1 624	8	53	1	185	1 359	18
	w	3 543	14	83	2	400	2 993	51
	i	5 167	22	136	3	585	4 352	69
Gemeinden/Gemeindeverbände	m	1 502	8	53	1	161	1 261	18
	w	3 479	14	83	2	383	2 946	51
	i	4 981	22	136	3	544	4 207	69
Kernhaushalte	m	1 348	8	50	1	154	1 122	13
	w	3 269	14	83	2	365	2 759	46
	i	4 617	22	133	3	519	3 881	59
Sonderrechnungen	m	154	-	3	-	7	139	5
	w	210	-	-	-	18	187	5
	i	364	-	3	-	25	326	10
Eigenbetriebe	m	140	-	3	-	3	130	4
	w	170	-	-	-	15	150	5
	i	310	-	3	-	18	280	9
Krankenhäuser	m	14	-	-	-	4	9	1
	w	40	-	-	-	3	37	-
	i	54	-	-	-	7	46	1
Zweckverbände	m	122	-	-	-	24	98	-
	w	64	-	-	-	17	47	-
	i	186	-	-	-	41	145	-
Sozialversicherungsträger	m	187	1	4	1	36	144	1
unter Aufsicht des Landes	w	1 365	5	3	1	261	1 087	8
	i	1 552	6	7	2	297	1 231	9
Krankenversicherung	m	83	-	-	-	10	73	-
	w	686	-	-	-	86	599	1
	i	769	-	-	-	96	672	1
Unfallversicherung	m	7	-	-	-	3	4	-
	w	16	-	-	-	7	9	-
	i	23	-	-	-	10	13	-
Rentenversicherung	m	97	1	4	1	23	67	1
	w	663	5	3	1	168	479	7
	i	760	6	7	2	191	546	8

**8. Geförderte Arbeitnehmer nach § 16e SGB II (FAV) im öffentlichen Dienst am 30. Juni 2013
nach Beschäftigungsbereichen, Geschlecht und Umfang des Arbeitsvertragsverhältnisses**

Beschäftigungsbereich	männlich = m weiblich = w insgesamt = i	Insgesamt	Veränderung gegenüber dem Vorjahr in %	Vollzeit-	Teilzeit-
				beschäftigte	
Insgesamt	m	421	-43,5	102	319
	w	363	-49,6	34	329
	i	784	-46,5	136	648
Landesbereich	m	3	-	2	1
	w	3	-25,0	1	2
	i	6	-14,3	3	3
Land	m	1	-50,0	-	1
	w	2	-33,3	-	2
	i	3	-40,0	-	3
Kernhaushalt	m	1	-	-	1
	w	2	-	-	2
	i	3	-	-	3
Sonderrechnungen	m	-	-100,0	-	-
	w	-	-100,0	-	-
	i	-	-100,0	-	-
Staatsbetriebe	m	-	-100,0	-	-
	w	-	-100,0	-	-
	i	-	-100,0	-	-
Krankenhäuser	m	-	-	-	-
	w	-	-	-	-
	i	-	-	-	-
Rechtlich selbstständige öffentlich-rechtliche Einrichtungen	m	2	100,0	2	-
	w	1	-	1	-
	i	3	50,0	3	-
Kommunaler Bereich	m	418	-43,7	100	318
	w	360	-49,7	33	327
	i	778	-46,6	133	645
Gemeinden/Gemeindeverbände	m	410	-44,3	95	315
	w	360	-49,7	33	327
	i	770	-46,9	128	642
Kernhaushalte	m	249	-21,2	51	198
	w	251	-28,5	21	230
	i	500	-25,0	72	428
Sonderrechnungen	m	161	-61,7	44	117
	w	109	-70,1	12	97
	i	270	-65,6	56	214
Eigenbetriebe	m	161	-61,7	44	117
	w	109	-70,1	12	97
	i	270	-65,6	56	214
Krankenhäuser	m	-	-	-	-
	w	-	-	-	-
	i	-	-	-	-
Zweckverbände	m	8	33,3	5	3
	w	-	-100,0	-	-
	i	8	14,3	5	3
Sozialversicherungsträger unter Aufsicht des Landes	m	-	-	-	-
	w	-	-	-	-
	i	-	-	-	-
Krankenversicherung	m	-	-	-	-
	w	-	-	-	-
	i	-	-	-	-
Unfallversicherung	m	-	-	-	-
	w	-	-	-	-
	i	-	-	-	-
Rentenversicherung	m	-	-	-	-
	w	-	-	-	-
	i	-	-	-	-

9. Beschäftigte im öffentlichen Dienst ¹⁾ am 30. Juni 2013 nach Beschäftigungsbereichen, Geschlecht und Altersgruppen

Beschäftigungsbereich		Insgesamt	Davon im Alter				
			unter 20	20 - 25	25 - 30	30 - 35	35 - 40
	männlich = m						
	weiblich = w						
	insgesamt = i						
Insgesamt	m	69 885	490	2 526	6 266	6 825	6 449
	w	129 455	822	5 097	9 908	9 551	10 614
	i	199 340	1 312	7 623	16 174	16 376	17 063
Landesbereich	m	43 807	262	1 493	4 608	4 698	4 280
	w	69 622	369	2 258	5 743	5 701	6 401
	i	113 429	631	3 751	10 351	10 399	10 681
Land	m	29 792	162	908	1 665	2 064	2 742
	w	51 311	138	1 012	2 764	3 085	4 315
	i	81 103	300	1 920	4 429	5 149	7 057
Kernhaushalt	m	25 167	82	711	1 447	1 763	2 334
	w	46 665	86	814	2 469	2 708	3 853
	i	71 832	168	1 525	3 916	4 471	6 187
Sonderrechnungen	m	4 625	80	197	218	301	408
	w	4 646	52	198	295	377	462
	i	9 271	132	395	513	678	870
Staatsbetriebe	m	3 838	77	150	142	199	299
	w	2 829	28	99	141	218	282
	i	6 667	105	249	283	417	581
Krankenhäuser	m	787	3	47	76	102	109
	w	1 817	24	99	154	159	180
	i	2 604	27	146	230	261	289
Rechtlich selbstständige öffentlich-rechtliche Einrichtungen	m	14 015	100	585	2 943	2 634	1 538
	w	18 311	231	1 246	2 979	2 616	2 086
	i	32 326	331	1 831	5 922	5 250	3 624
Kommunaler Bereich	m	24 164	190	897	1 486	1 979	1 971
	w	49 994	297	2 354	3 677	3 398	3 455
	i	74 158	487	3 251	5 163	5 377	5 426
Gemeinden/Gemeindeverbände	m	22 692	162	837	1 393	1 885	1 869
	w	48 998	294	2 333	3 618	3 321	3 367
	i	71 690	456	3 170	5 011	5 206	5 236
Kernhaushalte	m	18 605	127	665	1 095	1 505	1 493
	w	41 388	221	1 858	2 848	2 626	2 639
	i	59 993	348	2 523	3 943	4 131	4 132
Sonderrechnungen	m	4 087	35	172	298	380	376
	w	7 610	73	475	770	695	728
	i	11 697	108	647	1 068	1 075	1 104
Eigenbetriebe	m	3 110	26	110	211	248	238
	w	4 695	14	281	556	435	362
	i	7 805	40	391	767	683	600
Krankenhäuser	m	977	9	62	87	132	138
	w	2 915	59	194	214	260	366
	i	3 892	68	256	301	392	504
Zweckverbände	m	1 472	28	60	93	94	102
	w	996	3	21	59	77	88
	i	2 468	31	81	152	171	190
Sozialversicherungsträger unter Aufsicht des Landes	m	1 914	38	136	172	148	198
	w	9 839	156	485	488	452	758
	i	11 753	194	621	660	600	956
Krankenversicherung	m	1 167	28	82	137	110	112
	w	6 050	94	285	418	328	482
	i	7 217	122	367	555	438	594
Unfallversicherung	m	38	-	-	3	-	5
	w	126	-	1	9	6	14
	i	164	-	1	12	6	19
Rentenversicherung	m	709	10	54	32	38	81
	w	3 663	62	199	61	118	262
	i	4 372	72	253	93	156	343

1) einschließlich Beschäftigte in Ausbildung

von ... bis unter ... Jahren						Beschäftigungsbereich	
						m = männlich	
						w = weiblich	
						i = insgesamt	
40 - 45	45 - 50	50 - 55	55 - 60	60 - 65	65 und mehr		
7 309	10 368	11 607	10 671	7 119	255	m	Insgesamt
14 481	20 801	22 901	22 060	13 027	193	w	
21 790	31 169	34 508	32 731	20 146	448	i	
4 522	6 476	7 202	6 279	3 809	178	m	Landesbereich
8 046	11 508	11 706	10 806	6 935	149	w	
12 568	17 984	18 908	17 085	10 744	327	i	
3 363	5 182	5 959	4 987	2 692	68	m	Land
6 043	9 340	9 755	9 078	5 673	108	w	
9 406	14 522	15 714	14 065	8 365	176	i	
2 762	4 342	5 208	4 318	2 143	57	m	Kernhaushalt
5 438	8 569	9 000	8 437	5 192	99	w	
8 200	12 911	14 208	12 755	7 335	156	i	
601	840	751	669	549	11	m	Sonderrechnungen
605	771	755	641	481	9	w	
1 206	1 611	1 506	1 310	1 030	20	i	
483	724	654	602	501	7	m	Staatsbetriebe
308	473	472	429	372	7	w	
791	1 197	1 126	1 031	873	14	i	
118	116	97	67	48	4	m	Krankenhäuser
297	298	283	212	109	2	w	
415	414	380	279	157	6	i	
1 159	1 294	1 243	1 292	1 117	110	m	Rechtlich selbstständige
2 003	2 168	1 951	1 728	1 262	41	w	öffentlich-rechtliche
3 162	3 462	3 194	3 020	2 379	151	i	Einrichtungen
2 514	3 627	4 138	4 146	3 142	74	m	Kommunaler Bereich
5 063	7 691	9 395	9 424	5 196	44	w	
7 577	11 318	13 533	13 570	8 338	118	i	
2 355	3 422	3 868	3 896	2 935	70	m	Gemeinden/Gemeindeverbände
4 952	7 528	9 210	9 230	5 102	43	w	
7 307	10 950	13 078	13 126	8 037	113	i	
1 841	2 738	3 237	3 347	2 508	49	m	Kernhaushalte
3 973	6 253	8 078	8 268	4 594	30	w	
5 814	8 991	11 315	11 615	7 102	79	i	
514	684	631	549	427	21	m	Sonderrechnungen
979	1 275	1 132	962	508	13	w	
1 493	1 959	1 763	1 511	935	34	i	
363	547	531	472	354	10	m	Eigenbetriebe
549	753	731	661	343	10	w	
912	1 300	1 262	1 133	697	20	i	
151	137	100	77	73	11	m	Krankenhäuser
430	522	401	301	165	3	w	
581	659	501	378	238	14	i	
159	205	270	250	207	4	m	Zweckverbände
111	163	185	194	94	1	w	
270	368	455	444	301	5	i	
273	265	267	246	168	3	m	Sozialversicherungsträger
1 372	1 602	1 800	1 830	896	-	w	unter Aufsicht des Landes
1 645	1 867	2 067	2 076	1 064	3	i	
160	166	167	133	72	-	m	Krankenversicherung
813	992	1 099	1 161	378	-	w	
973	1 158	1 266	1 294	450	-	i	
4	5	4	13	4	-	m	Unfallversicherung
27	15	25	14	15	-	w	
31	20	29	27	19	-	i	
109	94	96	100	92	3	m	Rentenversicherung
532	595	676	655	503	-	w	
641	689	772	755	595	3	i	

10. Vollzeitäquivalent der Beschäftigten im öffentlichen Dienst am 30. Juni 2013 nach Beschäftigungsbereichen, Geschlecht, Art und Dauer des Beschäftigungsverhältnisses

Beschäftigungsbereich	männlich = m weiblich = w insgesamt = i	Insgesamt	Beamte und Richter			Arbeitnehmer		
			zu- sammen	darunter		zu- sammen	darunter	
				mit Zeit- vertrag	in Aus- bildung		mit Zeit- vertrag ¹⁾	in Aus- bildung
Insgesamt	m	65 796	19 303	373	857	46 493	8 948	1 872
	w	113 782	13 561	61	421	100 222	10 180	3 956
	i	179 578	32 863	434	1 278	146 715	19 127	5 829
Landesbereich	m	41 295	16 626	16	798	24 668	6 965	1 201
	w	61 953	12 187	3	418	49 767	6 577	2 654
	i	103 248	28 813	19	1 216	74 435	13 542	3 855
Land	m	28 928	15 188	-	798	13 741	978	871
	w	46 585	11 791	-	418	34 794	1 604	1 868
	i	75 514	26 979	-	1 216	48 535	2 582	2 739
Kernhaushalt	m	24 496	14 648	-	777	9 847	549	670
	w	42 392	11 490	-	408	30 901	1 044	1 717
	i	66 888	26 139	-	1 185	40 749	1 593	2 387
Sonderrechnungen	m	4 433	539	-	21	3 893	429	201
	w	4 193	301	-	10	3 893	560	151
	i	8 626	840	-	31	7 786	989	352
Staatsbetriebe	m	3 685	538	-	21	3 146	342	167
	w	2 595	301	-	10	2 294	384	82
	i	6 280	839	-	31	5 441	726	249
Krankenhäuser	m	748	1	-	-	747	87	34
	w	1 599	-	-	-	1 599	177	69
	i	2 346	1	-	-	2 345	264	103
Rechtlich selbstständige öffentlich-rechtliche Einrichtungen	m	12 366	1 439	16	-	10 928	5 987	330
	w	15 368	395	3	-	14 973	4 973	786
	i	27 735	1 834	19	-	25 900	10 960	1 116
Kommunaler Bereich	m	22 695	2 544	357	59	20 151	1 895	555
	w	43 143	1 179	58	3	41 964	3 168	968
	i	65 838	3 724	415	62	62 114	5 063	1 523
Gemeinden/Gemeindeverbände	m	21 299	2 542	357	59	18 757	1 831	507
	w	42 255	1 175	58	3	41 080	3 118	954
	i	63 555	3 718	415	62	59 837	4 949	1 461
Kernhaushalte	m	17 455	2 534	357	59	14 921	1 119	399
	w	35 550	1 168	58	3	34 382	2 323	736
	i	53 004	3 701	415	62	49 303	3 442	1 135
Sonderrechnungen	m	3 844	9	-	-	3 836	712	108
	w	6 706	8	-	-	6 698	795	218
	i	10 550	16	-	-	10 534	1 507	326
Eigenbetriebe	m	2 915	9	-	-	2 906	542	54
	w	4 091	8	-	-	4 083	493	37
	i	7 006	16	-	-	6 990	1 034	91
Krankenhäuser	m	930	-	-	-	930	170	54
	w	2 615	-	-	-	2 615	303	181
	i	3 544	-	-	-	3 544	473	235
Zweckverbände	m	1 396	2	-	-	1 394	64	48
	w	887	4	-	-	883	50	14
	i	2 283	6	-	-	2 277	114	62
Sozialversicherungsträger unter Aufsicht des Landes	m	1 806	132	-	-	1 674	88	116
	w	8 686	195	-	-	8 491	434	335
	i	10 492	327	-	-	10 165	522	451
Krankenversicherung	m	1 117	-	-	-	1 117	81	60
	w	5 415	-	-	-	5 415	418	150
	i	6 531	-	-	-	6 531	500	210
Unfallversicherung	m	34	-	-	-	34	3	-
	w	111	-	-	-	111	14	-
	i	145	-	-	-	145	17	-
Rentenversicherung	m	655	132	-	-	523	4	56
	w	3 160	195	-	-	2 965	2	185
	i	3 816	327	-	-	3 489	6	241

1) einschließlich geförderter Arbeitnehmer/innen nach § 16e SGB II (FAV)

11. Beschäftigte des öffentlichen Dienstes im Landesbereich ¹⁾ am 30. Juni 2013 nach Aufgabenbereichen, Geschlecht, Umfang und Art des Beschäftigungsverhältnisses

FKZ	Aufgabenbereich (Haushaltssystematik 2013) männlich = m weiblich = w insgesamt = i	Insgesamt	Vollzeitbeschäftigte			Teilzeitbeschäftigte ²⁾			
			zu- sammen	Beamte und Richter	Arbeit- nehmer	zu- sammen	Beamte und Richter	Arbeit- nehmer	
	Landesbereich	m	43 807	37 512	16 384	21 128	6 295	374	5 921
		w	69 622	43 057	9 153	33 904	26 565	4 093	22 472
		i	113 429	80 569	25 537	55 032	32 860	4 467	28 393
	Land	m	29 792	26 954	14 956	11 998	2 838	353	2 485
		w	51 311	32 466	8 798	23 668	18 845	4 030	14 815
		i	81 103	59 420	23 754	35 666	21 683	4 383	17 300
	Kernhaushalt	m	25 167	22 993	14 429	8 564	2 174	335	1 839
		w	46 665	29 466	8 586	20 880	17 199	3 911	13 288
		i	71 832	52 459	23 015	29 444	19 373	4 246	15 127
0	Allgemeine Dienste	m	16 494	16 012	13 694	2 318	482	282	200
		w	18 302	12 775	7 682	5 093	5 527	3 757	1 770
		i	34 796	28 787	21 376	7 411	6 009	4 039	1 970
01	Politische Führung und zentrale Verwaltung	m	2 089	1 942	1 042	900	147	52	95
		w	3 835	2 598	770	1 828	1 237	430	807
		i	5 924	4 540	1 812	2 728	1 384	482	902
011	Politische Führung	m	1 315	1 225	779	446	90	37	53
		w	2 060	1 390	524	866	670	324	346
		i	3 375	2 615	1 303	1 312	760	361	399
012	Innere Verwaltung	m	709	655	258	397	54	15	39
		w	1 467	1 005	244	761	462	104	358
		i	2 176	1 660	502	1 158	516	119	397
014	Statistischer Dienst	m	65	62	5	57	3	-	3
		w	308	203	2	201	105	2	103
		i	373	265	7	258	108	2	106
04	Öffentliche Sicherheit und Ordnung	m	9 980	9 885	9 157	728	95	49	46
		w	4 041	3 329	2 217	1 112	712	511	201
		i	14 021	13 214	11 374	1 840	807	560	247
042	Polizei	m	9 824	9 733	9 050	683	91	46	45
		w	3 964	3 280	2 185	1 095	684	487	197
		i	13 788	13 013	11 235	1 778	775	533	242
044	Brandschutz	m	39	39	11	28	-	-	-
		w	11	8	1	7	3	1	2
		i	50	47	12	35	3	1	2
047	Schutz der Verfassung	m	117	113	96	17	4	3	1
		w	66	41	31	10	25	23	2
		i	183	154	127	27	29	26	3
05	Rechtsschutz	m	2 970	2 887	2 364	523	83	51	32
		w	5 092	3 807	2 096	1 711	1 285	793	492
		i	8 062	6 694	4 460	2 234	1 368	844	524
051	Gerichte und Staatsanwaltschaften	m	1 746	1 684	1 332	352	62	46	16
		w	4 498	3 320	1 783	1 537	1 178	752	426
		i	6 244	5 004	3 115	1 889	1 240	798	442
056	Justizvollzugsanstalten	m	1 224	1 203	1 032	171	21	5	16
		w	594	487	313	174	107	41	66
		i	1 818	1 690	1 345	345	128	46	82
06	Finanzverwaltung	m	1 455	1 298	1 131	167	157	130	27
		w	5 334	3 041	2 599	442	2 293	2 023	270
		i	6 789	4 339	3 730	609	2 450	2 153	297
061	Steuer- und Zollverwaltung	m	1 455	1 298	1 131	167	157	130	27
		w	5 334	3 041	2 599	442	2 293	2 023	270
		i	6 789	4 339	3 730	609	2 450	2 153	297

1) Kernhaushalt und Sonderrechnungen des Landes sowie rechtlich selbstständige öffentlich-rechtliche Einrichtungen unter Landesaufsicht ohne Sozialversicherungsträger; einschließlich Beschäftigte in Ausbildung

2) einschließlich Beschäftigte in Altersteilzeit

Noch: 11. Beschäftigte des öffentlichen Dienstes im Landesbereich ¹⁾ am 30. Juni 2013 nach Aufgabenbereichen, Geschlecht, Umfang und Art des Beschäftigungsverhältnisses

FKZ	Aufgabenbereich (Haushaltssystematik 2013) männlich = m weiblich = w insgesamt = i		Insgesamt	Vollzeitbeschäftigte			Teilzeitbeschäftigte ²⁾		
				zu- sammen	Beamte und Richter	Arbeit- nehmer	zu- sammen	Beamte und Richter	Arbeit- nehmer
1	Bildungswesen, Wissenschaft, Forschung, kulturelle Angelegenheiten	m w i	7 456 27 058 34 514	5 869 15 715 21 584	541 753 1 294	5 328 14 962 20 290	1 587 11 343 12 930	37 98 135	1 550 11 245 12 795
11/12	Allgemeinbildende und berufliche Schulen	m w i	7 205 26 563 33 768	5 637 15 401 21 038	484 725 1 209	5 153 14 676 19 829	1 568 11 162 12 730	34 88 122	1 534 11 074 12 608
111	Unterrichtsverwaltung	m w i	228 632 860	205 459 664	80 91 171	125 368 493	23 173 196	9 49 58	14 124 138
112	Öffentliche Grundschulen	m w i	461 7 933 8 394	381 4 440 4 821	72 304 376	309 4 136 4 445	80 3 493 3 573	- 4 4	80 3 489 3 569
114	Öffentliche weiterführende allgemeinbildende Schulen	m w i	4 138 11 929 16 067	3 047 5 888 8 935	265 251 516	2 782 5 637 8 419	1 091 6 041 7 132	16 31 47	1 075 6 010 7 085
124	Öffentliche Sonderschulen/ Förderschulen des allgemeinbildenden Bereichs	m w i	535 3 537 4 072	468 2 808 3 276	15 56 71	453 2 752 3 205	67 729 796	1 1 2	66 728 794
127	Öffentliche berufliche Schulen	m w i	1 843 2 532 4 375	1 536 1 806 3 342	52 23 75	1 484 1 783 3 267	307 726 1 033	8 3 11	299 723 1 022
13	Hochschulen	m w i	55 60 115	52 40 92	31 14 45	21 26 47	3 20 23	2 4 6	1 16 17
133	Öffentliche Hochschulen und Berufsakademien	m w i	55 60 115	52 40 92	31 14 45	21 26 47	3 20 23	2 4 6	1 16 17
15	Sonstiges Bildungswesen	m w i	14 27 41	14 19 33	3 - 3	11 19 30	- 8 8	- - -	- 8 8
153	Sonstige Weiterbildung (ohne Förderung für Teilnehmende)	m w i	14 27 41	14 19 33	3 - 3	11 19 30	- 8 8	- - -	- 8 8
16	Wissenschaft, Forschung, Entwicklung außerhalb der Hochschulen	m w i	147 357 504	138 226 364	23 13 36	115 213 328	9 131 140	1 5 6	8 126 134
162	Wissenschaftliche Bibliotheken, Archive, Fachinformationszentren	m w i	147 357 504	138 226 364	23 13 36	115 213 328	9 131 140	1 5 6	8 126 134
18/19	Kultur und Religion	m w i	35 51 86	28 29 57	- 1 1	28 28 56	7 22 29	- 1 1	7 21 28
187	Sonstige Kulturpflege	m w i	2 8 10	2 7 9	- - -	2 7 9	- 1 1	- - -	- 1 1
195	Denkmalschutz und -pflege	m w i	33 43 76	26 22 48	- 1 1	26 21 47	7 21 28	- 1 1	7 20 27
5	Ernährung, Landwirtschaft und Forsten	m w i	513 778 1 291	453 558 1 011	118 88 206	335 470 805	60 220 280	10 37 47	50 183 233
511	Verwaltung für Ernährung und Landwirtschaft	m w i	513 778 1 291	453 558 1 011	118 88 206	335 470 805	60 220 280	10 37 47	50 183 233

1) Kernhaushalt und Sonderrechnungen des Landes sowie rechtlich selbstständige öffentlich-rechtliche Einrichtungen unter Landesaufsicht ohne Sozialversicherungsträger; einschließlich Beschäftigte in Ausbildung

2) einschließlich Beschäftigte in Altersteilzeit

Noch: 11. Beschäftigte des öffentlichen Dienstes im Landesbereich ¹⁾ am 30. Juni 2013 nach Aufgabenbereichen, Geschlecht, Umfang und Art des Beschäftigungsverhältnisses

FKZ	Aufgabenbereich (Haushaltssystematik 2013) männlich = m weiblich = w insgesamt = i	Insgesamt	Vollzeitbeschäftigte			Teilzeitbeschäftigte ²⁾			
			zu- sammen	Beamte und Richter	Arbeit- nehmer	zu- sammen	Beamte und Richter	Arbeit- nehmer	
6	Energie- und Wasserwirt- schaft, Gewerbe, Dienst- leistungen	m w i	50 31 81	47 21 68	13 4 17	34 17 51	3 10 13	1 2 3	2 8 10
610	Verwaltung für Energie- und Wasserwirtschaft, Gewerbe und Dienst- leistungen	m w i	50 31 81	47 21 68	13 4 17	34 17 51	3 10 13	1 2 3	2 8 10
7	Verkehrs- und Nachrichten- wesen	m w i	654 496 1 150	612 397 1 009	63 59 122	549 338 887	42 99 141	5 17 22	37 82 119
711	Verwaltung für Straßen- und Brückenbau	m w i	654 496 1 150	612 397 1 009	63 59 122	549 338 887	42 99 141	5 17 22	37 82 119
	Sonderrechnungen (Staatsbetriebe, Landes- krankenhäuser, unselbst- ständige Stiftung)	m w i	4 625 4 646 9 271	3 961 3 000 6 961	527 212 739	3 434 2 788 6 222	664 1 646 2 310	18 119 137	646 1 527 2 173
0	Allgemeine Dienste	m w i	746 995 1 741	669 713 1 382	154 116 270	515 597 1 112	77 282 359	10 80 90	67 202 269
01	Politische Führung und zentrale Verwaltung	m w i	672 916 1 588	603 652 1 255	110 69 179	493 583 1 076	69 264 333	5 65 70	64 199 263
012	Innere Verwaltung	m w i	191 108 299	177 75 252	22 10 32	155 65 220	14 33 47	- 7 7	14 26 40
016	Hochbauverwaltung	m w i	481 808 1 289	426 577 1 003	88 59 147	338 518 856	55 231 286	5 58 63	50 173 223
06	Finanzverwaltung	m w i	74 79 153	66 61 127	44 47 91	22 14 36	8 18 26	5 15 20	3 3 6
061	Steuer- und Zollverwaltung	m w i	74 79 153	66 61 127	44 47 91	22 14 36	8 18 26	5 15 20	3 3 6
1	Bildungswesen, Wissenschaft, Forschung, kulturelle Ange- legenheiten	m w i	971 952 1 923	900 697 1 597	5 1 6	895 696 1 591	71 255 326	- - -	71 255 326
18/19	Kultur und Religion	m w i	971 952 1 923	900 697 1 597	5 1 6	895 696 1 591	71 255 326	- - -	71 255 326
181	Theater	m w i	630 455 1 085	597 371 968	1 - 1	596 371 967	33 84 117	- - -	33 84 117
183	Museen, Sammlungen, Ausstellungen	m w i	139 271 410	125 171 296	3 1 4	122 170 292	14 100 114	- - -	14 100 114
186	Nichtwissenschaftliche Bibliotheken	m w i	29 50 79	24 30 54	- - -	24 30 54	5 20 25	- - -	5 20 25
188	Verwaltung für kulturelle Angelegenheiten	m w i	154 139 293	135 98 233	1 - 1	134 98 232	19 41 60	- - -	19 41 60

1) Kernhaushalt und Sonderrechnungen des Landes sowie rechtlich selbstständige öffentlich-rechtliche Einrichtungen unter Landesaufsicht ohne Sozialversicherungsträger; einschließlich Beschäftigte in Ausbildung

2) einschließlich Beschäftigte in Altersteilzeit

Noch: 11. Beschäftigte des öffentlichen Dienstes im Landesbereich ¹⁾ am 30. Juni 2013 nach Aufgabenbereichen, Geschlecht, Umfang und Art des Beschäftigungsverhältnisses

FKZ	Aufgabenbereich (Haushaltssystematik 2013) männlich = m weiblich = w insgesamt = i		Insgesamt	Vollzeitbeschäftigte			Teilzeitbeschäftigte ²⁾		
				zu- sammen	Beamte und Richter	Arbeit- nehmer	zu- sammen	Beamte und Richter	Arbeit- nehmer
195	Denkmalschutz und -pflege	m	19	19	-	19	-	-	-
		w	37	27	-	27	10	-	10
		i	56	46	-	46	10	-	10
3	Gesundheit, Umwelt, Sport und Erholung	m	962	732	6	726	230	-	230
		w	1 989	1 061	6	1 055	928	1	927
		i	2 951	1 793	12	1 781	1 158	1	1 157
31	Gesundheitswesen	m	843	627	2	625	216	-	216
		w	1 848	956	3	953	892	-	892
		i	2 691	1 583	5	1 578	1 108	-	1 108
312	Krankenhäuser und Heilstätten	m	787	572	1	571	215	-	215
		w	1 817	936	-	936	881	-	881
		i	2 604	1 508	1	1 507	1 096	-	1 096
314	Gesundheitsschutz	m	56	55	1	54	1	-	1
		w	31	20	3	17	11	-	11
		i	87	75	4	71	12	-	12
33	Umwelt- und Naturschutz	m	119	105	4	101	14	-	14
		w	141	105	3	102	36	1	35
		i	260	210	7	203	50	1	49
331	Umwelt- und Naturschutz- verwaltung	m	119	105	4	101	14	-	14
		w	141	105	3	102	36	1	35
		i	260	210	7	203	50	1	49
4	Wohnungswesen, Städtebau, Raumordnung und kommu- nale Gemeinschaftsdienste	m	153	139	59	80	14	3	11
		w	132	80	38	42	52	26	26
		i	285	219	97	122	66	29	37
421	Geoinformation	m	153	139	59	80	14	3	11
		w	132	80	38	42	52	26	26
		i	285	219	97	122	66	29	37
5	Ernährung, Landwirtschaft und Forsten	m	1 212	970	301	669	242	5	237
		w	335	270	49	221	65	11	54
		i	1 547	1 240	350	890	307	16	291
51	Verwaltung für Ernährung, Landwirtschaft und Forsten (ohne Betriebsverwaltung)	m	1 159	921	301	620	238	5	233
		w	288	228	49	179	60	11	49
		i	1 447	1 149	350	799	298	16	282
512	Forst-, Jagd- und Fischereiverwaltung	m	1 159	921	301	620	238	5	233
		w	288	228	49	179	60	11	49
		i	1 447	1 149	350	799	298	16	282
52	Landwirtschaft und Ernährung	m	53	49	-	49	4	-	4
		w	47	42	-	42	5	-	5
		i	100	91	-	91	9	-	9
523	Landwirtschaftliche Produktion, Tiergesund- heit und Ernährung	m	53	49	-	49	4	-	4
		w	47	42	-	42	5	-	5
		i	100	91	-	91	9	-	9
6	Energie- und Wasserwirt- schaft, Gewerbe, Dienst- leistungen	m	581	551	2	549	30	-	30
		w	243	179	2	177	64	1	63
		i	824	730	4	726	94	1	93
624	Talsperren, Hochwasser- rückhaltebecken	m	581	551	2	549	30	-	30
		w	243	179	2	177	64	1	63
		i	824	730	4	726	94	1	93

1) Kernhaushalt und Sonderrechnungen des Landes sowie rechtlich selbstständige öffentlich-rechtliche Einrichtungen unter Landesaufsicht ohne Sozialversicherungsträger; einschließlich Beschäftigte in Ausbildung

2) einschließlich Beschäftigte in Altersteilzeit

Noch: 11. Beschäftigte des öffentlichen Dienstes im Landesbereich ¹⁾ am 30. Juni 2013 nach Aufgabenbereichen, Geschlecht, Umfang und Art des Beschäftigungsverhältnisses

FKZ	Aufgabenbereich (Haushaltssystematik 2013)		Insgesamt	Vollzeitbeschäftigte			Teilzeitbeschäftigte ²⁾		
	männlich = m	weiblich = w insgesamt = i		zu- sammen	Beamte und Richter	Arbeit- nehmer	zu- sammen	Beamte und Richter	Arbeit- nehmer
	Rechtlich selbstständige	m	14 015	10 558	1 428	9 130	3 457	21	3 436
	öffentlich-rechtliche	w	18 311	10 591	355	10 236	7 720	63	7 657
	Einrichtungen	i	32 326	21 149	1 783	19 366	11 177	84	11 093
0	Allgemeine Dienste	m	17	17	2	15	-	-	-
		w	7	2	-	2	5	-	5
		i	24	19	2	17	5	-	5
019	Sonstige allgemeine Staatsaufgaben	m	17	17	2	15	-	-	-
		w	7	2	-	2	5	-	5
		i	24	19	2	17	5	-	5
1	Bildungswesen, Wissenschaft, Forschung, kulturelle Ange- legenheiten	m	13 797	10 347	1 402	8 945	3 450	21	3 429
		w	17 633	10 144	342	9 802	7 489	54	7 435
		i	31 430	20 491	1 744	18 747	10 939	75	10 864
13	Hochschulen	m	13 415	10 043	1 402	8 641	3 372	21	3 351
		w	16 625	9 706	342	9 364	6 919	54	6 865
		i	30 040	19 749	1 744	18 005	10 291	75	10 216
132	Hochschulkliniken	m	3 060	2 562	83	2 479	498	1	497
		w	8 743	5 580	9	5 571	3 163	2	3 161
		i	11 803	8 142	92	8 050	3 661	3	3 658
133	Öffentliche Hochschulen und Berufsakademien	m	10 355	7 481	1 319	6 162	2 874	20	2 854
		w	7 882	4 126	333	3 793	3 756	52	3 704
		i	18 237	11 607	1 652	9 955	6 630	72	6 558
14	Förderung für Schüler, Studierende, Weiterbildungs- teilnehmende und dgl.	m	300	240	-	240	60	-	60
		w	900	387	-	387	513	-	513
		i	1 200	627	-	627	573	-	573
142	Förderung für Studierende und wissenschaftlichen Nachwuchs	m	300	240	-	240	60	-	60
		w	900	387	-	387	513	-	513
		i	1 200	627	-	627	573	-	573
16	Wissenschaft, Forschung, Entwicklung außerhalb der Hochschulen	m	49	37	-	37	12	-	12
		w	66	30	-	30	36	-	36
		i	115	67	-	67	48	-	48
165	Forschung und experimen- telles Entwicklung	m	49	37	-	37	12	-	12
		w	66	30	-	30	36	-	36
		i	115	67	-	67	48	-	48
18/19	Kultur und Religion	m	33	27	-	27	6	-	6
		w	42	21	-	21	21	-	21
		i	75	48	-	48	27	-	27
187	Sonstige Kulturpflege	m	16	15	-	15	1	-	1
		w	27	13	-	13	14	-	14
		i	43	28	-	28	15	-	15
195	Denkmalschutz und -pflege	m	17	12	-	12	5	-	5
		w	15	8	-	8	7	-	7
		i	32	20	-	20	12	-	12
2	Soziale Sicherung, Familie und Jugend, Arbeitsmarktpolitik	m	173	170	21	149	3	-	3
		w	600	410	8	402	190	9	181
		i	773	580	29	551	193	9	184
219	Sonstige Verwaltung für soziale Angelegenheiten	m	173	170	21	149	3	-	3
		w	600	410	8	402	190	9	181
		i	773	580	29	551	193	9	184
3	Gesundheit, Umwelt, Sport und Erholung	m	12	11	3	8	1	-	1
		w	39	13	4	9	26	-	26
		i	51	24	7	17	27	-	27
332	Maßnahmen des Umwelt- und Naturschutzes	m	12	11	3	8	1	-	1
		w	39	13	4	9	26	-	26
		i	51	24	7	17	27	-	27

1) Kernhaushalt und Sonderrechnungen des Landes sowie rechtlich selbstständige öffentlich-rechtliche Einrichtungen unter Landesaufsicht ohne Sozialversicherungsträger; einschließlich Beschäftigte in Ausbildung

2) einschließlich Beschäftigte in Altersteilzeit

Noch: 11. Beschäftigte des öffentlichen Dienstes im Landesbereich ¹⁾ am 30. Juni 2013 nach Aufgabenbereichen, Geschlecht, Umfang und Art des Beschäftigungsverhältnisses

FKZ	Aufgabenbereich (Haushaltssystematik 2013)	männlich = m weiblich = w insgesamt = i	Insgesamt	Vollzeitbeschäftigte			Teilzeitbeschäftigte ²⁾		
				zu- sammen	Beamte und Richter	Arbeit- nehmer	zu- sammen	Beamte und Richter	Arbeit- nehmer
5	Ernährung, Landwirtschaft und Forsten	m	6	5	-	5	1	-	1
		w	18	11	1	10	7	-	7
		i	24	16	1	15	8	-	8
523	Landwirtschaftliche Produktion, Tiergesund- heit und Ernährung	m	6	5	-	5	1	-	1
		w	18	11	1	10	7	-	7
		i	24	16	1	15	8	-	8
7	Verkehrs- und Nachrichten- wesen	m	10	8	-	8	2	-	2
		w	14	11	-	11	3	-	3
		i	24	19	-	19	5	-	5
772	Rundfunk und Fernsehen	m	10	8	-	8	2	-	2
		w	14	11	-	11	3	-	3
		i	24	19	-	19	5	-	5

1) Kernhaushalt und Sonderrechnungen des Landes sowie rechtlich selbstständige öffentlich-rechtliche Einrichtungen unter Landesaufsicht ohne Sozialversicherungsträger; einschließlich Beschäftigte in Ausbildung

2) einschließlich Beschäftigte in Altersteilzeit

12. Vollzeitäquivalent der Beschäftigten des öffentlichen Dienstes im Landesbereich ¹⁾ am 30. Juni 2013 nach Aufgabenbereichen, Geschlecht, Art und Dauer des Beschäftigungsverhältnisses

FKZ	Aufgabenbereich (Haushaltssystematik 2013)		Insgesamt	Beamte und Richter		Arbeitnehmer			
	männlich = m weiblich = w insgesamt = i	zu- sammen		darunter		zu- sammen	darunter		
				mit Zeit- vertrag	in Aus- bildung		mit Zeit- vertrag ²⁾	in Aus- bildung	
	Landesbereich	m	41 295	16 626	16	798	24 668	6 965	1 201
		w	61 953	12 187	3	418	49 767	6 577	2 654
		i	103 248	28 813	19	1 216	74 435	13 542	3 855
	Land	m	28 928	15 188	-	798	13 741	978	871
		w	46 585	11 791	-	418	34 794	1 604	1 868
		i	75 514	26 979	-	1 216	48 535	2 582	2 739
	Kernhaushalt	m	24 496	14 648	-	777	9 847	549	670
		w	42 392	11 490	-	408	30 901	1 044	1 717
		i	66 888	26 139	-	1 185	40 749	1 593	2 387
0	Allgemeine Dienste	m	16 323	13 885	-	768	2 438	302	218
		w	16 803	10 485	-	403	6 318	521	358
		i	33 127	24 370	-	1 171	8 756	823	576
01	Politische Führung und zentrale Verwaltung	m	2 035	1 076	-	7	959	125	41
		w	3 493	1 079	-	20	2 413	315	82
		i	5 528	2 156	-	27	3 373	440	123
011	Politische Führung	m	1 282	804	-	-	478	69	9
		w	1 868	760	-	3	1 108	165	23
		i	3 150	1 564	-	3	1 586	234	32
012	Innere Verwaltung	m	689	268	-	7	422	36	30
		w	1 339	316	-	17	1 024	81	54
		i	2 029	583	-	24	1 445	116	84
014	Statistischer Dienst	m	64	5	-	-	59	21	2
		w	285	4	-	-	282	68	5
		i	350	9	-	-	341	89	7
04	Öffentliche Sicherheit und Ordnung	m	9 942	9 189	-	573	752	140	12
		w	3 851	2 616	-	182	1 235	109	2
		i	13 793	11 805	-	755	1 988	249	14
042	Polizei	m	9 788	9 081	-	568	707	139	11
		w	3 781	2 566	-	182	1 215	109	2
		i	13 569	11 647	-	750	1 922	248	13
044	Brandschutz	m	39	11	-	5	28	-	1
		w	10	2	-	-	9	-	-
		i	49	13	-	5	37	-	1
047	Schutz der Verfassung	m	115	98	-	-	18	1	-
		w	59	48	-	-	11	-	-
		i	174	145	-	-	29	1	-
05	Rechtsschutz	m	2 941	2 396	-	57	544	24	157
		w	4 724	2 667	-	74	2 057	80	264
		i	7 665	5 063	-	131	2 602	104	421
051	Gerichte und Staatsanwaltschaften	m	1 724	1 361	-	37	363	13	157
		w	4 159	2 324	-	63	1 836	62	254
		i	5 883	3 685	-	100	2 198	74	411
056	Justizvollzugsanstalten	m	1 217	1 035	-	20	182	12	-
		w	565	343	-	11	222	18	10
		i	1 782	1 378	-	31	404	30	10
06	Finanzverwaltung	m	1 405	1 223	-	131	182	12	8
		w	4 735	4 123	-	127	612	17	10
		i	6 141	5 346	-	258	794	29	18
061	Steuer- und Zollverwaltung	m	1 405	1 223	-	131	182	12	8
		w	4 735	4 123	-	127	612	17	10
		i	6 141	5 346	-	258	794	29	18

1) Kernhaushalt und Sonderrechnungen des Landes sowie rechtlich selbstständige öffentlich-rechtliche Einrichtungen unter Landesaufsicht ohne Sozialversicherungsträger

2) einschließlich geförderter Arbeitnehmer/innen nach § 16e SGB II (FAV)

Noch: 12. Vollzeitäquivalent der Beschäftigten des öffentlichen Dienstes im Landesbereich ¹⁾ am
30. Juni 2013 nach Aufgabenbereichen, Geschlecht, Art und Dauer des Beschäftigungsverhältnisses

FKZ	Aufgabenbereich (Haushaltssystematik 2013)		Insgesamt	Beamte und Richter			Arbeitnehmer		
	männlich = m	weiblich = w		zu- sammen	darunter		zu- sammen	darunter	
	insgesamt = i				mit Zeit- vertrag	in Aus- bildung		mit Zeit- vertrag ²⁾	in Aus- bildung
1	Bildungswesen, Wissenschaft, Forschung, kulturelle Angelegenheiten	m w i	7 000 24 386 31 386	561 815 1 376	- - -	6 1 7	6 439 23 570 30 010	118 325 442	418 1 340 1 758
11/12	Allgemeinbildende und berufliche Schulen	m w i	6 756 23 952 30 709	502 780 1 282	- - -	- - -	6 255 23 172 29 427	95 276 372	407 1 319 1 726
111	Unterrichtsverwaltung	m w i	219 579 798	85 124 209	- - -	- - -	134 455 589	9 24 32	19 80 99
112	Öffentliche Grundschulen	m w i	438 7 148 7 587	72 307 379	- - -	- - -	366 6 841 7 208	12 122 134	24 321 345
114	Öffentliche weiterführende allgemeinbildende Schulen	m w i	3 873 10 616 14 489	273 268 541	- - -	- - -	3 600 10 348 13 948	47 75 122	317 753 1 070
124	Öffentliche Sonderschulen/Förderschulen des allgemeinbildenden Bereichs	m w i	514 3 316 3 830	16 57 72	- - -	- - -	498 3 260 3 758	9 25 34	16 79 95
127	Öffentliche berufliche Schulen	m w i	1 712 2 293 4 006	56 25 81	- - -	- - -	1 656 2 269 3 925	19 30 49	31 86 117
13	Hochschulen	m w i	54 54 108	32 17 49	- - -	- - -	22 37 58	- 2 2	1 1 2
133	Öffentliche Hochschulen und Berufsakademien	m w i	54 54 108	32 17 49	- - -	- - -	22 37 58	- 2 2	1 1 2
15	Sonstiges Bildungswesen	m w i	14 24 38	3 - 3	- - -	- - -	11 24 35	- - -	- - -
153	Sonstige Weiterbildung (ohne Förderung für Teilnehmende)	m w i	14 24 38	3 - 3	- - -	- - -	11 24 35	- - -	- - -
16	Wissenschaft, Forschung, Entwicklung außerhalb der Hochschulen	m w i	143 312 456	24 17 40	- - -	6 1 7	120 296 416	20 33 52	9 18 27
162	Wissenschaftliche Bibliotheken, Archive, Fachinformationszentren	m w i	143 312 456	24 17 40	- - -	6 1 7	120 296 416	20 33 52	9 18 27
18/19	Kultur und Religion	m w i	32 43 75	- 2 2	- - -	- - -	32 41 73	3 14 17	1 2 3
187	Sonstige Kulturpflege	m w i	2 8 10	- - -	- - -	- - -	2 8 10	- - -	- - -
195	Denkmalschutz und -pflege	m w i	30 35 65	- 2 2	- - -	- - -	30 33 64	3 14 17	1 2 3
5	Ernährung, Landwirtschaft und Forsten	m w i	489 708 1 197	124 113 237	- - -	- 2 2	366 595 960	93 164 256	9 5 14
511	Verwaltung für Ernährung und Landwirtschaft	m w i	489 708 1 197	124 113 237	- - -	- 2 2	366 595 960	93 164 256	9 5 14

1) Kernhaushalt und Sonderrechnungen des Landes sowie rechtlich selbstständige öffentlich-rechtliche Einrichtungen unter Landesaufsicht ohne Sozialversicherungsträger

2) einschließlich geförderter Arbeitnehmer/innen nach § 16e SGB II (FAV)

Noch: 12. Vollzeitäquivalent der Beschäftigten des öffentlichen Dienstes im Landesbereich ¹⁾ am
30. Juni 2013 nach Aufgabenbereichen, Geschlecht, Art und Dauer des Beschäftigungsverhältnisses

FKZ	Aufgabenbereich (Haushaltssystematik 2013)	männlich = m weiblich = w insgesamt = i	Insgesamt	Beamte und Richter			Arbeitnehmer		
				zu- sammen	darunter		zu- sammen	darunter	
					mit Zeit- vertrag	in Aus- bildung		mit Zeit- vertrag ²⁾	in Aus- bildung
6	Energie- und Wasserwirtschaft, Gewerbe, Dienstleistungen	m w i	49 29 78	14 6 19	- - -	2 1 3	35 24 59	4 4 8	- - -
610	Bergverwaltung	m w i	49 29 78	14 6 19	- - -	2 1 3	35 24 59	4 4 8	- - -
7	Verkehrs- und Nachrichtenwesen	m w i	635 466 1 101	66 71 137	- - -	1 1 2	569 395 964	33 30 63	25 14 39
711	Verwaltung für Straßen- und Brückenbau	m w i	635 466 1 101	66 71 137	- - -	1 1 2	569 395 964	33 30 63	25 14 39
	Sonderrechnungen (Staatsbetriebe, Landeskrankenhäuser, unselbstständige Stiftung)	m w i	4 433 4 193 8 626	539 301 840	- - -	21 10 31	3 893 3 893 7 786	429 560 989	201 151 352
0	Allgemeine Dienste	m w i	715 915 1 631	161 177 337	- - -	- - -	554 739 1 293	36 46 83	10 11 21
01	Politische Führung und zentrale Verwaltung	m w i	644 842 1 486	113 119 232	- - -	- - -	531 723 1 254	36 46 83	7 11 18
012	Innere Verwaltung	m w i	186 99 285	22 15 37	- - -	- - -	164 84 248	7 6 13	2 1 3
016	Hochbauverwaltung	m w i	458 743 1 201	91 104 195	- - -	- - -	366 639 1 005	29 40 70	5 10 15
06	Finanzverwaltung	m w i	71 74 145	47 58 105	- - -	- - -	24 16 40	- - -	3 - 3
061	Steuer- und Zollverwaltung	m w i	71 74 145	47 58 105	- - -	- - -	24 16 40	- - -	3 - 3
1	Bildungswesen, Wissenschaft, Forschung, kulturelle Angelegenheiten	m w i	940 860 1 801	5 1 6	- - -	- - -	935 859 1 795	154 200 354	9 23 32
18/19	Kultur und Religion	m w i	940 860 1 801	5 1 6	- - -	- - -	935 859 1 795	154 200 354	9 23 32
181	Theater	m w i	615 421 1 036	1 - 1	- - -	- - -	614 421 1 035	27 32 59	4 7 11
183	Museen, Sammlungen, Ausstellungen	m w i	135 240 375	3 1 4	- - -	- - -	132 239 371	19 73 93	3 12 15
186	Nichtwissenschaftliche Bibliotheken	m w i	27 44 71	- - -	- - -	- - -	27 44 71	2 - 2	- - -
188	Verwaltung für kulturelle Angelegenheiten	m w i	145 120 265	1 - 1	- - -	- - -	144 120 264	105 90 195	1 2 3

1) Kernhaushalt und Sonderrechnungen des Landes sowie rechtlich selbstständige öffentlich-rechtliche Einrichtungen unter Landesaufsicht ohne Sozialversicherungsträger

2) einschließlich geförderter Arbeitnehmer/innen nach § 16e SGB II (FAV)

Noch: 12. Vollzeitäquivalent der Beschäftigten des öffentlichen Dienstes im Landesbereich ¹⁾ am
30. Juni 2013 nach Aufgabenbereichen, Geschlecht, Art und Dauer des Beschäftigungsverhältnisses

FKZ	Aufgabenbereich (Haushaltssystematik 2013) männlich = m weiblich = w insgesamt = i		Insgesamt	Beamte und Richter			Arbeitnehmer		
				zu- sammen	darunter		zu- sammen	darunter	
					mit Zeit- vertrag	in Aus- bildung		mit Zeit- vertrag ²⁾	in Aus- bildung
195	Denkmalschutz und -pflege	m	19	-	-	-	19	1	1
		w	35	-	-	-	35	5	2
		i	54	-	-	-	54	6	3
3	Gesundheit, Umwelt, Sport und Erholung	m	918	6	-	-	912	105	40
		w	1 760	7	-	-	1 753	188	73
		i	2 678	13	-	-	2 665	293	113
31	Gesundheitswesen	m	803	2	-	-	801	87	34
		w	1 627	3	-	-	1 624	177	69
		i	2 430	5	-	-	2 425	264	103
312	Krankenhäuser und Heilstätten	m	748	1	-	-	747	87	34
		w	1 599	-	-	-	1 599	177	69
		i	2 346	1	-	-	2 345	264	103
314	Gesundheitsschutz	m	56	1	-	-	55	-	-
		w	28	3	-	-	25	-	-
		i	84	4	-	-	80	-	-
33	Umwelt- und Naturschutz	m	115	4	-	-	111	18	6
		w	133	4	-	-	129	12	4
		i	248	8	-	-	240	30	10
331	Umwelt- und Naturschutz- verwaltung	m	115	4	-	-	111	18	6
		w	133	4	-	-	129	12	4
		i	248	8	-	-	240	30	10
4	Wohnungswesen, Städtebau, Raumordnung und kommu- nale Gemeinschaftsdienste	m	147	61	-	6	86	5	3
		w	116	56	-	2	60	2	1
		i	263	117	-	8	146	7	4
421	Geoinformation	m	147	61	-	6	86	5	3
		w	116	56	-	2	60	2	1
		i	263	117	-	8	146	7	4
5	Ernährung, Landwirtschaft und Forsten	m	1 141	304	-	15	837	46	107
		w	315	57	-	8	257	31	35
		i	1 456	361	-	23	1 094	76	142
51	Verwaltung für Ernährung, Landwirtschaft und Forsten (ohne Betriebsverwaltung)	m	1 089	304	-	15	785	43	101
		w	270	57	-	8	212	26	7
		i	1 359	361	-	23	997	68	108
512	Forst-, Jagd- und Fischereiverwaltung	m	1 089	304	-	15	785	43	101
		w	270	57	-	8	212	26	7
		i	1 359	361	-	23	997	68	108
52	Landwirtschaft und Ernährung	m	52	-	-	-	52	3	6
		w	45	-	-	-	45	5	28
		i	97	-	-	-	97	8	34
523	Landwirtschaftliche Produktion, Tiergesund- heit und Ernährung	m	52	-	-	-	52	3	6
		w	45	-	-	-	45	5	28
		i	97	-	-	-	97	8	34
6	Energie- und Wasserwirt- schaft, Gewerbe, Dienst- leistungen	m	570	2	-	-	568	83	32
		w	227	3	-	-	224	92	8
		i	797	5	-	-	792	175	40
624	Talsperren, Hochwasser- rückhaltebecken	m	570	2	-	-	568	83	32
		w	227	3	-	-	224	92	8
		i	797	5	-	-	792	175	40

1) Kernhaushalt und Sonderrechnungen des Landes sowie rechtlich selbstständige öffentlich-rechtliche Einrichtungen unter
Landesaufsicht ohne Sozialversicherungsträger

2) einschließlich geförderter Arbeitnehmer/innen nach § 16e SGB II (FAV)

Noch: 12. Vollzeitäquivalent der Beschäftigten des öffentlichen Dienstes im Landesbereich ¹⁾ am
30. Juni 2013 nach Aufgabenbereichen, Geschlecht, Art und Dauer des Beschäftigungsverhältnisses

FKZ	Aufgabenbereich (Haushaltssystematik 2013)		Insgesamt	Beamte und Richter			Arbeitnehmer		
	männlich = m	weiblich = w		zu- sammen	darunter		zu- sammen	darunter	
	insgesamt = i				mit Zeit- vertrag	in Aus- bildung		mit Zeit- vertrag ²⁾	in Aus- bildung
	Rechtlich selbstständige	m	12 366	1 439	16	-	10 928	5 987	330
	öffentlich-rechtliche	w	15 368	395	3	-	14 973	4 973	786
	Einrichtungen	i	27 735	1 834	19	-	25 900	10 960	1 116
0	Allgemeine Dienste	m	17	2	1	-	15	-	-
		w	5	-	-	-	5	-	-
		i	22	2	1	-	20	-	-
019	Sonstige allgemeine Staatsaufgaben	m	17	2	1	-	15	-	-
		w	5	-	-	-	5	-	-
		i	22	2	1	-	20	-	-
1	Bildungswesen, Wissenschaft, Forschung, kulturelle Ange- legenheiten	m	12 150	1 413	15	-	10 737	5 976	326
		w	14 759	376	3	-	14 383	4 909	781
		i	26 909	1 789	18	-	25 120	10 885	1 107
13	Hochschulen	m	11 795	1 413	15	-	10 383	5 919	307
		w	13 957	376	3	-	13 581	4 837	762
		i	25 753	1 789	18	-	23 964	10 756	1 069
132	Hochschulkliniken	m	2 837	84	-	-	2 753	1 093	166
		w	7 698	10	-	-	7 688	2 080	657
		i	10 535	94	-	-	10 441	3 173	823
133	Öffentliche Hochschulen und Berufsakademien	m	8 959	1 329	15	-	7 630	4 826	141
		w	6 259	366	3	-	5 893	2 757	105
		i	15 218	1 695	18	-	13 523	7 583	246
14	Förderung für Schüler, Studierende, Weiterbildungs- teilnehmende und dgl.	m	282	-	-	-	282	27	17
		w	721	-	-	-	721	41	18
		i	1 003	-	-	-	1 003	67	35
142	Förderung für Studierende und wissenschaftlichen Nachwuchs	m	282	-	-	-	282	27	17
		w	721	-	-	-	721	41	18
		i	1 003	-	-	-	1 003	67	35
16	Wissenschaft, Forschung, Entwicklung außerhalb der Hochschulen	m	42	-	-	-	42	24	1
		w	47	-	-	-	47	29	1
		i	89	-	-	-	89	53	2
165	Forschung und experimen- telle Entwicklung	m	42	-	-	-	42	24	1
		w	47	-	-	-	47	29	1
		i	89	-	-	-	89	53	2
18/19	Kultur und Religion	m	30	-	-	-	30	6	1
		w	34	-	-	-	34	3	-
		i	64	-	-	-	64	9	1
187	Sonstige Kulturpflege	m	16	-	-	-	16	2	1
		w	22	-	-	-	22	1	-
		i	37	-	-	-	37	3	1
195	Denkmalschutz und -pflege	m	15	-	-	-	15	4	-
		w	12	-	-	-	12	2	-
		i	27	-	-	-	27	6	-
2	Soziale Sicherung, Familie und Jugend, Arbeitsmarktpolitik	m	173	21	-	-	152	11	3
		w	547	15	-	-	532	48	4
		i	719	36	-	-	684	59	7
219	Sonstige Verwaltung für soziale Angelegenheiten	m	173	21	-	-	152	11	3
		w	547	15	-	-	532	48	4
		i	719	36	-	-	684	59	7
3	Gesundheit, Umwelt, Sport und Erholung	m	12	3	-	-	9	-	-
		w	28	4	-	-	24	13	-
		i	40	7	-	-	33	13	-
332	Maßnahmen des Umwelt- und Naturschutzes	m	12	3	-	-	9	-	-
		w	28	4	-	-	24	13	-
		i	40	7	-	-	33	13	-

1) Kernhaushalt und Sonderrechnungen des Landes sowie rechtlich selbstständige öffentlich-rechtliche Einrichtungen unter
Landesaufsicht ohne Sozialversicherungsträger

2) einschließlich geförderter Arbeitnehmer/innen nach § 16e SGB II (FAV)

Noch: 12. Vollzeitäquivalent der Beschäftigten des öffentlichen Dienstes im Landesbereich ¹⁾ am
30. Juni 2013 nach Aufgabenbereichen, Geschlecht, Art und Dauer des Beschäftigungsverhältnisses

FKZ	Aufgabenbereich (Haushaltssystematik 2013)	männlich = m weiblich = w insgesamt = i	Insgesamt	Beamte und Richter			Arbeitnehmer		
				zu- sammen	darunter		zu- sammen	darunter	
					mit Zeit- vertrag	in Aus- bildung		mit Zeit- vertrag ²⁾	in Aus- bildung
5	Ernährung, Landwirtschaft und Forsten	m	6	-	-	-	6	-	1
		w	16	1	-	-	15	2	-
		i	22	1	-	-	21	2	1
523	Landwirtschaftliche Produktion, Tiergesund- heit und Ernährung	m	6	-	-	-	6	-	1
		w	16	1	-	-	15	2	-
		i	22	1	-	-	21	2	1
7	Verkehrs- und Nachrichten- wesen	m	10	-	-	-	10	-	-
		w	13	-	-	-	13	1	1
		i	23	-	-	-	23	1	1
772	Rundfunk und Fernsehen	m	10	-	-	-	10	-	-
		w	13	-	-	-	13	1	1
		i	23	-	-	-	23	1	1

1) Kernhaushalt und Sonderrechnungen des Landes sowie rechtlich selbstständige öffentlich-rechtliche Einrichtungen unter
Landesaufsicht ohne Sozialversicherungsträger

2) einschließlich geförderter Arbeitnehmer/innen nach § 16e SGB II (FAV)

13. Beschäftigte des öffentlichen Dienstes im Landesbereich ¹⁾ am 30. Juni 2013 nach Dienst-/Arbeitsorten, Geschlecht, Umfang und Art des Beschäftigungsverhältnisses

Dienst-/Arbeitsort ²⁾		Insgesamt	Vollzeitbeschäftigte			Teilzeitbeschäftigte ³⁾		
			zu- sammen	Beamte und Richter	Arbeit- nehmer	zu- sammen	Beamte und Richter	Arbeit- nehmer
	männlich = m							
	weiblich = w							
	insgesamt = i							
Chemnitz, Stadt	m	4 564	4 007	1 990	2 017	557	52	505
	w	5 666	3 812	1 156	2 656	1 854	459	1 395
	i	10 230	7 819	3 146	4 673	2 411	511	1 900
Erzgebirgskreis	m	1 515	1 261	466	795	254	10	244
	w	2 784	1 732	343	1 389	1 052	219	833
	i	4 299	2 993	809	2 184	1 306	229	1 077
Mittelsachsen	m	2 623	2 111	664	1 447	512	9	503
	w	3 824	2 120	403	1 717	1 704	208	1 496
	i	6 447	4 231	1 067	3 164	2 216	217	1 999
Vogtlandkreis	m	1 302	1 098	466	632	204	13	191
	w	2 406	1 431	257	1 174	975	141	834
	i	3 708	2 529	723	1 806	1 179	154	1 025
Zwickau	m	1 961	1 707	954	753	254	27	227
	w	3 448	2 121	566	1 555	1 327	323	1 004
	i	5 409	3 828	1 520	2 308	1 581	350	1 231
Dresden, Stadt	m	14 436	12 456	4 791	7 665	1 980	123	1 857
	w	20 144	12 723	2 461	10 262	7 421	1 167	6 254
	i	34 580	25 179	7 252	17 927	9 401	1 290	8 111
Bautzen	m	2 054	1 752	692	1 060	302	21	281
	w	4 319	2 490	513	1 977	1 829	259	1 570
	i	6 373	4 242	1 205	3 037	2 131	280	1 851
Görlitz	m	2 242	1 976	1 187	789	266	23	243
	w	3 543	2 116	527	1 589	1 427	215	1 212
	i	5 785	4 092	1 714	2 378	1 693	238	1 455
Meißen	m	1 240	1 126	504	622	114	7	107
	w	2 637	1 671	344	1 327	966	126	840
	i	3 877	2 797	848	1 949	1 080	133	947
Sächsische Schweiz- Osterzgebirge	m	1 410	1 218	463	755	192	6	186
	w	2 385	1 360	285	1 075	1 025	150	875
	i	3 795	2 578	748	1 830	1 217	156	1 061
Leipzig, Stadt	m	8 257	6 845	3 227	3 618	1 412	60	1 352
	w	13 716	8 823	1 656	7 167	4 893	543	4 350
	i	21 973	15 668	4 883	10 785	6 305	603	5 702
Leipzig	m	1 070	971	527	444	99	15	84
	w	2 261	1 261	362	899	1 000	159	841
	i	3 331	2 232	889	1 343	1 099	174	925
Nordsachsen	m	1 100	957	442	515	143	8	135
	w	2 450	1 373	272	1 101	1 077	120	957
	i	3 550	2 330	714	1 616	1 220	128	1 092
Sachsen	m	43 774	37 485	16 373	21 112	6 289	374	5 915
	w	69 583	43 033	9 145	33 888	26 550	4 089	22 461
	i	113 357	80 518	25 518	55 000	32 839	4 463	28 376
<i>nachrichtlich:</i>								
Dienst-/Arbeitsort	m	33	27	11	16	6	-	6
außerhalb Sachsens	w	39	24	8	16	15	4	11
	i	72	51	19	32	21	4	17

1) Kernhaushalt und Sonderrechnungen des Landes sowie rechtlich selbstständige öffentlich-rechtliche Einrichtungen unter Landesaufsicht ohne Sozialversicherungsträger; einschließlich Beschäftigte in Ausbildung

2) Kreisfreie Städte und Kreisgebiete

3) einschließlich Beschäftigte in Altersteilzeit

14. Beschäftigte des Landes ¹⁾ am 30. Juni 2013 nach Einzelplänen/Kapiteln des Landeshaushaltes, Geschlecht, Umfang und Art des Beschäftigungsverhältnisses

Nr.	Einzelplan/Kapitel		Insgesamt	Vollzeitbeschäftigte			Teilzeitbeschäftigte ²⁾		
	männlich = m weiblich = w insgesamt = i			zu- sammen	Beamte und Richter	Arbeit- nehmer	zu- sammen	Beamte und Richter	Arbeit- nehmer
Insgesamt	m		29 792	26 954	14 956	11 998	2 838	353	2 485
	w		51 311	32 466	8 798	23 668	18 845	4 030	14 815
	i		81 103	59 420	23 754	35 666	21 683	4 383	17 300
Kernhaushalt	m		25 167	22 993	14 429	8 564	2 174	335	1 839
	w		46 665	29 466	8 586	20 880	17 199	3 911	13 288
	i		71 832	52 459	23 015	29 444	19 373	4 246	15 127
0101	Sächsischer Landtag	m	76	74	28	46	2	1	1
		w	108	74	17	57	34	11	23
		i	184	148	45	103	36	12	24
Landtag	m		63	62	21	41	1	1	-
	w		99	69	15	54	30	10	20
	i		162	131	36	95	31	11	20
0104	Der sächsische Datenschutz- beauftragte	m	13	12	7	5	1	-	1
		w	9	5	2	3	4	1	3
		i	22	17	9	8	5	1	4
0201	Sächsische Staatskanzlei	m	89	84	45	39	5	3	2
		w	129	108	41	67	21	11	10
		i	218	192	86	106	26	14	12
Staatskanzlei (einschl. Landesvertretungen)	m		89	84	45	39	5	3	2
	w		129	108	41	67	21	11	10
	i		218	192	86	106	26	14	12
0301	Sächsisches Staatsministerium des Innern	m	10 967	10 802	9 585	1 217	165	74	91
		w	5 763	4 501	2 508	1 993	1 262	676	586
		i	16 730	15 303	12 093	3 210	1 427	750	677
0301	Ministerium (einschl. Landespolizei- präsidium und LA für Verfassungsschutz)	m	357	335	243	92	22	11	11
		w	313	198	88	110	115	85	30
		i	670	533	331	202	137	96	41
0304	Landesdirektion Sachsen	m	541	505	225	280	36	15	21
		w	977	694	204	490	283	91	192
		i	1 518	1 199	429	770	319	106	213
0307	Statistisches Landesamt	m	65	62	5	57	3	-	3
		w	308	203	2	201	105	2	103
		i	373	265	7	258	108	2	106
0310	Archivwesen	m	53	50	20	30	3	-	3
		w	87	56	13	43	31	5	26
		i	140	106	33	73	34	5	29
0311	Fachhochschule der sächsischen Verwaltung und Akademie für öffentliche Verwaltung des FS	m	55	52	31	21	3	2	1
		w	60	40	14	26	20	4	16
		i	115	92	45	47	23	6	17
0312	Landespolizei	m	7 109	7 045	6 726	319	64	40	24
		w	2 992	2 425	1 647	778	567	439	128
		i	10 101	9 470	8 373	1 097	631	479	152
0314	Landeskriminalamt	m	554	550	498	52	4	1	3
		w	244	183	71	112	61	26	35
		i	798	733	569	164	65	27	38
0315	Hochschule der Sächsischen Polizei (FH)	m	198	198	174	24	-	-	-
		w	88	81	50	31	7	1	6
		i	286	279	224	55	7	1	6
0316	Bereitschaftspolizei	m	1 579	1 574	1 528	46	5	4	1
		w	475	453	388	65	22	12	10
		i	2 054	2 027	1 916	111	27	16	11

1) einschließlich Beschäftigte in Ausbildung

2) einschließlich Beschäftigte in Altersteilzeit

Noch: 14. Beschäftigte des Landes ¹⁾ am 30. Juni 2013 nach Einzelplänen/Kapiteln des Landeshaushaltes, Geschlecht, Umfang und Art des Beschäftigungsverhältnisses

Nr.	Einzelplan/Kapitel	männlich = m weiblich = w insgesamt = i	Insgesamt	Vollzeitbeschäftigte			Teilzeitbeschäftigte ²⁾		
				zu- sammen	Beamte und Richter	Arbeit- nehmer	zu- sammen	Beamte und Richter	Arbeit- nehmer
0319	Feuerwehrscheule, Brandschutz	m	39	39	11	28	-	-	-
		w	11	8	1	7	3	1	2
		i	50	47	12	35	3	1	2
0320	Polizeiverwaltungsamt	m	384	366	124	242	18	1	17
		w	165	138	29	109	27	9	18
		i	549	504	153	351	45	10	35
0324	Landesamt für Denkmalpflege	m	33	26	-	26	7	-	7
		w	43	22	1	21	21	1	20
		i	76	48	1	47	28	1	27
	Sächsisches Staatsministerium der Finanzen	m	1 609	1 446	1 253	193	163	133	30
		w	5 543	3 186	2 681	505	2 357	2 070	287
		i	7 152	4 632	3 934	698	2 520	2 203	317
0401	Ministerium	m	154	148	122	26	6	3	3
		w	209	145	82	63	64	47	17
		i	363	293	204	89	70	50	20
0404	Landesamt für Steuern und Finanzen	m	214	201	128	73	13	12	1
		w	721	502	387	115	219	174	45
		i	935	703	515	188	232	186	46
0406	Finanzämter	m	1 241	1 097	1 003	94	144	118	26
		w	4 613	2 539	2 212	327	2 074	1 849	225
		i	5 854	3 636	3 215	421	2 218	1 967	251
	Sächsisches Staatsministerium für Kultus	m	7 295	5 725	532	5 193	1 570	35	1 535
		w	26 743	15 531	762	14 769	11 212	107	11 105
		i	34 038	21 256	1 294	19 962	12 782	142	12 640
0501	Ministerium	m	82	80	48	32	2	1	1
		w	162	118	37	81	44	19	25
		i	244	198	85	113	46	20	26
0507	Sächsische Bildungsagentur	m	197	175	75	100	22	9	13
		w	537	391	84	307	146	46	100
		i	734	566	159	407	168	55	113
0508	Sächsisches Bildungsinstitut	m	31	30	5	25	1	-	1
		w	95	68	7	61	27	3	24
		i	126	98	12	86	28	3	25
0535	Grundschulen	m	461	381	72	309	80	-	80
		w	7 933	4 440	304	4 136	3 493	4	3 489
		i	8 394	4 821	376	4 445	3 573	4	3 569
0536	Mittelschulen	m	1 910	1 309	165	1 144	601	9	592
		w	6 091	2 819	195	2 624	3 272	23	3 249
		i	8 001	4 128	360	3 768	3 873	32	3 841
0537	Gymnasien	m	2 194	1 704	99	1 605	490	7	483
		w	5 793	3 030	55	2 975	2 763	8	2 755
		i	7 987	4 734	154	4 580	3 253	15	3 238
0538	Berufsbildende Schulen	m	1 843	1 536	52	1 484	307	8	299
		w	2 532	1 806	23	1 783	726	3	723
		i	4 375	3 342	75	3 267	1 033	11	1 022
0539	Förderschulen	m	521	455	15	440	66	1	65
		w	3 418	2 769	56	2 713	649	1	648
		i	3 939	3 224	71	3 153	715	2	713
0551	Sächsisches Landesgym- nasium für Musik Carl Maria von Weber Dresden	m	7	7	1	6	-	-	-
		w	14	9	1	8	5	-	5
		i	21	16	2	14	5	-	5

1) einschließlich Beschäftigte in Ausbildung

2) einschließlich Beschäftigte in Altersteilzeit

Noch: 14. Beschäftigte des Landes ¹⁾ am 30. Juni 2013 nach Einzelplänen/Kapiteln des Landeshaushaltes, Geschlecht, Umfang und Art des Beschäftigungsverhältnisses

Nr.	Einzelplan/Kapitel	männlich = m weiblich = w insgesamt = i	Insgesamt	Vollzeitbeschäftigte			Teilzeitbeschäftigte ²⁾		
				zu- sammen	Beamte und Richter	Arbeit- nehmer	zu- sammen	Beamte und Richter	Arbeit- nehmer
0552	Sächsisches Landesgymnasium St. Afra zu Meißen	m	17	17	-	17	-	-	-
		w	16	15	-	15	1	-	1
		i	33	32	-	32	1	-	1
0553	Sächsisches Landesgymnasium für Sport Leipzig	m	10	10	-	10	-	-	-
		w	15	15	-	15	-	-	-
		i	25	25	-	25	-	-	-
0554	Landesschule für Blinde und Sehbehinderte - Förderzentrum Chemnitz / Landeszentrum zur Betreuung Blinder u. Sehbehinderter	m	9	9	-	9	-	-	-
		w	72	30	-	30	42	-	42
		i	81	39	-	39	42	-	42
0555	Sächsische Landesschule für Hörgeschädigte Leipzig - Förderzentrum Samuel Heinicke	m	5	4	-	4	1	-	1
		w	47	9	-	9	38	-	38
		i	52	13	-	13	39	-	39
0560	Landeszentrale für politische Bildung	m	8	8	-	8	-	-	-
		w	18	12	-	12	6	-	6
		i	26	20	-	20	6	-	6
	Sächsisches Staatsministerium der Justiz und für Europa	m	3 142	3 047	2 447	600	95	51	44
		w	5 314	3 969	2 183	1 786	1 345	828	517
		i	8 456	7 016	4 630	2 386	1 440	879	561
0601	Ministerium (einschl. Bereich des Landesbeauftragten für STASI-Unterlagen und Sachsen-Verbindungsbüro Brüssel)	m	87	83	51	32	4	-	4
		w	132	95	48	47	37	23	14
		i	219	178	99	79	41	23	18
0604	Ordentliche Gerichte	m	1 261	1 215	912	303	46	35	11
		w	3 348	2 453	1 342	1 111	895	594	301
		i	4 609	3 668	2 254	1 414	941	629	312
0605	Justizvollzug	m	1 224	1 203	1 032	171	21	5	16
		w	594	487	313	174	107	41	66
		i	1 818	1 690	1 345	345	128	46	82
0608	Verwaltungsgerichte	m	50	49	46	3	1	1	-
		w	104	87	41	46	17	5	12
		i	154	136	87	49	18	6	12
0609	Arbeitsgerichte	m	36	34	32	2	2	2	-
		w	108	86	40	46	22	5	17
		i	144	120	72	48	24	7	17
0610	Sozialgerichte	m	112	107	89	18	5	3	2
		w	264	196	112	84	68	30	38
		i	376	303	201	102	73	33	40
0611	Finanzgericht	m	18	18	18	-	-	-	-
		w	27	21	11	10	6	3	3
		i	45	39	29	10	6	3	3
0612	Ausbildungszentrum Bobritzsch	m	12	10	6	4	2	-	2
		w	21	17	8	9	4	1	3
		i	33	27	14	13	6	1	5
0613	Leitstelle für Informations-technologie der sächsischen Justiz (LIT)	m	73	67	26	41	6	-	6
		w	69	50	31	19	19	11	8
		i	142	117	57	60	25	11	14
0614	Staatsanwaltschaften	m	269	261	235	26	8	5	3
		w	647	477	237	240	170	115	55
		i	916	738	472	266	178	120	58

1) einschließlich Beschäftigte in Ausbildung

2) einschließlich Beschäftigte in Altersteilzeit

Noch: 14. Beschäftigte des Landes ¹⁾ am 30. Juni 2013 nach Einzelplänen/Kapiteln des Landeshaushaltes, Geschlecht, Umfang und Art des Beschäftigungsverhältnisses

Nr.	Einzelplan/Kapitel	männlich = m weiblich = w insgesamt = i	Insgesamt	Vollzeitbeschäftigte			Teilzeitbeschäftigte ²⁾		
				zu- sammen	Beamte und Richter	Arbeit- nehmer	zu- sammen	Beamte und Richter	Arbeit- nehmer
	Sächsisches Staatsministerium für Wirtschaft, Arbeit und Verkehr	m	854	799	152	647	55	10	45
		w	790	606	106	500	184	44	140
		i	1 644	1 405	258	1 147	239	54	185
0701	Ministerium	m	150	140	76	64	10	4	6
		w	263	188	43	145	75	25	50
		i	413	328	119	209	85	29	56
0706	Straßenbau	m	654	612	63	549	42	5	37
		w	496	397	59	338	99	17	82
		i	1 150	1 009	122	887	141	22	119
0710	Bergverwaltung	m	50	47	13	34	3	1	2
		w	31	21	4	17	10	2	8
		i	81	68	17	51	13	3	10
	Sächsisches Staatsministerium für Soziales und Verbraucherschutz	m	178	158	46	112	20	1	19
		w	650	381	41	340	269	25	244
		i	828	539	87	452	289	26	263
0801	Ministerium	m	95	85	45	40	10	1	9
		w	250	137	40	97	113	24	89
		i	345	222	85	137	123	25	98
0850	Landesuntersuchungsanstalt für das Gesundheits- und Veterinärwesen	m	83	73	1	72	10	-	10
		w	400	244	1	243	156	1	155
		i	483	317	2	315	166	1	165
	Sächsisches Staatsministerium für Umwelt und Landwirtschaft	m	700	632	231	401	68	16	52
		w	1 038	733	135	598	305	61	244
		i	1 738	1 365	366	999	373	77	296
0901	Ministerium	m	181	173	110	63	8	6	2
		w	251	168	47	121	83	24	59
		i	432	341	157	184	91	30	61
0905	Staatliche Fortbildungsstätte Reinhardtsgrimma mit Außenstelle Karsdorf	m	6	6	3	3	-	-	-
		w	9	7	-	7	2	-	2
		i	15	13	3	10	2	-	2
0912	Sächsisches Landesamt für Umwelt, Landwirtschaft und Geologie	m	513	453	118	335	60	10	50
		w	778	558	88	470	220	37	183
		i	1 291	1 011	206	805	280	47	233
	Sächsischer Rechnungshof	m	84	71	65	6	13	6	7
		w	162	96	72	24	66	52	14
		i	246	167	137	30	79	58	21
1101	Rechnungshof des Freistaates Sachsen	m	57	49	43	6	8	3	5
		w	102	66	50	16	36	28	8
		i	159	115	93	22	44	31	13
1105	Staatliche Rechnungsprüfungsämter - Kommunen	m	27	22	22	-	5	3	2
		w	60	30	22	8	30	24	6
		i	87	52	44	8	35	27	8
	Sächsisches Staatsministerium für Wissenschaft und Kunst	m	173	155	45	110	18	5	13
		w	425	281	40	241	144	26	118
		i	598	436	85	351	162	31	131
1201	Ministerium	m	77	65	42	23	12	4	8
		w	147	104	40	64	43	26	17
		i	224	169	82	87	55	30	25
1250	Sächsische Landesbibliothek - Staats- und Universitätsbibliothek Dresden	m	94	88	3	85	6	1	5
		w	270	170	-	170	100	-	100
		i	364	258	3	255	106	1	105

1) einschließlich Beschäftigte in Ausbildung

2) einschließlich Beschäftigte in Altersteilzeit

Noch: 14. Beschäftigte des Landes ¹⁾ am 30. Juni 2013 nach Einzelplänen/Kapiteln des Landeshaushaltes, Geschlecht, Umfang und Art des Beschäftigungsverhältnisses

Nr.	Einzelplan/Kapitel männlich = m weiblich = w insgesamt = i	Insgesamt	Vollzeitbeschäftigte			Teilzeitbeschäftigte ²⁾		
			zu- sammen	Beamte und Richter	Arbeit- nehmer	zu- sammen	Beamte und Richter	Arbeit- nehmer
1286	Sächsische Landesstelle für Museumswesen	m w i	2 8 10	2 7 9	- - -	2 7 9	- 1 1	- - 1
	Sonderrechnungen							
	(Staatsbetriebe, Landes- krankenhäuser, unselbst- ständige Stiftung)	m w i	4 625 4 646 9 271	3 961 3 000 6 961	527 212 739	3 434 2 788 6 222	664 1 646 2 310	18 119 137
	Sächsisches Staatsministerium des Innern	m w i	153 132 285	139 80 219	59 38 97	80 42 122	14 52 66	3 26 29
0321	Staatsbetrieb "Geobasis- information und Vermessung Sachsen"	m w i	153 132 285	139 80 219	59 38 97	80 42 122	14 52 66	3 26 29
	Sächsisches Staatsministerium der Finanzen	m w i	574 924 1 498	511 665 1 176	132 106 238	379 559 938	63 259 322	10 73 83
0411	Staatsbetrieb "Sächsisches Immobilien- und Bau- management" (SIB)	m w i	481 808 1 289	426 577 1 003	88 59 147	338 518 856	55 231 286	5 58 63
0499	Staatsbetrieb "Sächsische Informatik Dienste - Landes- rechenzentrum Steuern" (SID-LRZ)	m w i	74 79 153	66 61 127	44 47 91	22 14 36	8 18 26	5 15 20
1503	Stiftung "Fürst-Pückler-Park" Bad Muskau	m w i	19 37 56	19 27 46	- - -	19 27 46	- 10 10	- - -
	Sächsisches Staatsministerium der Justiz und für Europa	m w i	191 108 299	177 75 252	22 10 32	155 65 220	14 33 47	- 7 7
0699	Staatsbetrieb "Sächsische Informatik Dienste" (SID)	m w i	191 108 299	177 75 252	22 10 32	155 65 220	14 33 47	- 7 7
	Sächsisches Staatsministerium für Soziales und Verbraucher- schutz	m w i	843 1 848 2 691	627 956 1 583	2 3 5	625 953 1 578	216 892 1 108	- - -
0840	Sächsische Landeskranken- häuser und Maßregelvollzug	m w i	787 1 817 2 604	572 936 1 508	1 - 1	571 936 1 507	215 881 1 096	- - -
0860	Staatsbetrieb für Mess- und Eichwesen	m w i	56 31 87	55 20 75	1 3 4	54 17 71	1 11 12	- - -
	Sächsisches Staatsministerium für Umwelt und Landwirtschaft	m w i	1 912 719 2 631	1 626 554 2 180	307 54 361	1 319 500 1 819	286 165 451	5 13 18
0920	Staatsbetrieb "Landestal- sperrverwaltung" (LTV)	m w i	581 243 824	551 179 730	2 2 4	549 177 726	30 64 94	- 1 1
0921	Staatsbetrieb "Staatliche Be- triebsgesellschaft für Umwelt und Landwirtschaft" (BfUL)	m w i	119 141 260	105 105 210	4 3 7	101 102 203	14 36 50	- 1 1

1) einschließlich Beschäftigte in Ausbildung

2) einschließlich Beschäftigte in Altersteilzeit

Noch: 14. Beschäftigte des Landes ¹⁾ am 30. Juni 2013 nach Einzelplänen/Kapiteln des Landeshaushaltes, Geschlecht, Umfang und Art des Beschäftigungsverhältnisses

Nr.	Einzelplan/Kapitel		Insgesamt	Vollzeitbeschäftigte			Teilzeitbeschäftigte ²⁾		
	männlich = m	weiblich = w		zu-sammen	Beamte und Richter	Arbeit-nehmer	zu-sammen	Beamte und Richter	Arbeit-nehmer
0922	Staatsbetrieb "Sächsische	m	53	49	-	49	4	-	4
	Gestütsverwaltung" (SGV)	w	47	42	-	42	5	-	5
		i	100	91	-	91	9	-	9
0923	Staatsbetrieb Sachsen-	m	1 159	921	301	620	238	5	233
	forst (SBS)	w	288	228	49	179	60	11	49
		i	1 447	1 149	350	799	298	16	282
	Sächsisches Staatsministerium	m	952	881	5	876	71	-	71
	für Wissenschaft und Kunst	w	915	670	1	669	245	-	245
		i	1 867	1 551	6	1 545	316	-	316
1205	Deutsche Zentralbücherei für	m	29	24	-	24	5	-	5
	Blinde zu Leipzig	w	50	30	-	30	20	-	20
		i	79	54	-	54	25	-	25
1271	Landesamt für Archäologie	m	154	135	1	134	19	-	19
		w	139	98	-	98	41	-	41
		i	293	233	1	232	60	-	60
1279	Sächsische Staatstheater	m	630	597	1	596	33	-	33
		w	455	371	-	371	84	-	84
		i	1 085	968	1	967	117	-	117
1285	Staatliche Kunstsammlungen	m	139	125	3	122	14	-	14
	Dresden	w	271	171	1	170	100	-	100
		i	410	296	4	292	114	-	114

1) einschließlich Beschäftigte in Ausbildung

2) einschließlich Beschäftigte in Altersteilzeit

15. Beschäftigte des Landes ¹⁾ am 30. Juni 2013 nach Einzelplänen/Kapiteln des Landeshaushaltes, Geschlecht, Altersgruppen und Durchschnittsalter

Nr.	Einzelplan/Kapitel männlich = m weiblich = w insgesamt = i Anteil je Altersgruppe = %	Insgesamt	Davon im Alter						
			unter 20	20 - 25	25 - 30	30 - 35	35 - 40	40 - 45	
	Insgesamt	m	29 792	162	908	1 665	2 064	2 742	3 363
		w	51 311	138	1 012	2 764	3 085	4 315	6 043
		i	81 103	300	1 920	4 429	5 149	7 057	9 406
		%	100	0,4	2,4	5,5	6,3	8,7	11,6
	Kernhaushalt	m	25 167	82	711	1 447	1 763	2 334	2 762
		w	46 665	86	814	2 469	2 708	3 853	5 438
		i	71 832	168	1 525	3 916	4 471	6 187	8 200
		%	100	0,2	2,1	5,5	6,2	8,6	11,4
	Sächsischer Landtag	m	76	-	-	1	2	9	5
		w	108	2	3	7	8	14	9
		i	184	2	3	8	10	23	14
		%	100	1,1	1,6	4,3	5,4	12,5	7,6
0101	Landtag	m	63	-	-	1	2	5	4
		w	99	2	3	7	8	10	9
		i	162	2	3	8	10	15	13
		%	100	1,2	1,9	4,9	6,2	9,3	8,0
0104	Der sächsische Datenschutz- beauftragte	m	13	-	-	-	-	4	1
		w	9	-	-	-	-	4	-
		i	22	-	-	-	-	8	1
		%	100	-	-	-	-	36,4	4,5
	Sächsische Staatskanzlei	m	89	-	-	1	8	11	14
		w	129	-	1	9	13	12	22
		i	218	-	1	10	21	23	36
		%	100	-	0,5	4,6	9,6	10,6	16,5
0201	Staatskanzlei (einschl. Landesvertretungen)	m	89	-	-	1	8	11	14
		w	129	-	1	9	13	12	22
		i	218	-	1	10	21	23	36
		%	100	-	0,5	4,6	9,6	10,6	16,5
	Sächsisches Staatsministerium des Innern	m	10 967	30	512	722	924	1 174	1 235
		w	5 763	22	273	347	497	951	807
		i	16 730	52	785	1 069	1 421	2 125	2 042
		%	100	0,3	4,7	6,4	8,5	12,7	12,2
0301	Ministerium (einschl. Landespolizei- präsidium und LA für Verfassungsschutz)	m	357	1	2	6	12	41	57
		w	313	2	11	11	22	50	58
		i	670	3	13	17	34	91	115
		%	100	0,4	1,9	2,5	5,1	13,6	17,2
0304	Landesdirektion Sachsen	m	541	3	19	17	22	42	52
		w	977	6	37	55	68	83	119
		i	1 518	9	56	72	90	125	171
		%	100	0,6	3,7	4,7	5,9	8,2	11,3
0307	Statistisches Landesamt	m	65	-	3	8	7	5	7
		w	308	2	13	12	5	14	36
		i	373	2	16	20	12	19	43
		%	100	0,5	4,3	5,4	3,2	5,1	11,5
0310	Archivwesen	m	53	-	1	2	5	3	8
		w	87	1	5	5	5	5	11
		i	140	1	6	7	10	8	19
		%	100	0,7	4,3	5,0	7,1	5,7	13,6
0311	Fachhochschule der sächsischen Verwaltung und Akademie für öffentliche Verwaltung des FS	m	55	-	2	-	3	6	7
		w	60	-	2	1	3	5	8
		i	115	-	4	1	6	11	15
		%	100	-	3,5	0,9	5,2	9,6	13,0

1) einschließlich Beschäftigte in Ausbildung

von ... bis unter ... Jahren					Durchschnittsalter	Einzelplan/Kapitel		Nr.
45 - 50	50 - 55	55 - 60	60 - 65	65 und mehr		m = männlich w = weiblich i = insgesamt % = Anteil je Altersgruppe		
5 182	5 959	4 987	2 692	68	46,5	m	Insgesamt	
9 340	9 755	9 078	5 673	108	47,4	w		
14 522	15 714	14 065	8 365	176	47,1	i		
17,9	19,4	17,3	10,3	0,2	x	%		
4 342	5 208	4 318	2 143	57	46,6	m	Kernhaushalt	
8 569	9 000	8 437	5 192	99	47,7	w		
12 911	14 208	12 755	7 335	156	47,3	i		
18,0	19,8	17,8	10,2	0,2	x	%		
21	18	13	7	-	49,3	m	Sächsischer Landtag	
23	15	16	11	-	45,6	w		
44	33	29	18	-	47,1	i		
23,9	17,9	15,8	9,8	-	x	%		
17	16	12	6	-	49,9	m	Landtag	0101
19	14	16	11	-	45,8	w		
36	30	28	17	-	47,4	i		
22,2	18,5	17,3	10,5	-	x	%		
4	2	1	1	-	46,6	m	Der sächsische Datenschutz-beauftragte	0104
4	1	-	-	-	43,0	w		
8	3	1	1	-	45,1	i		
36,4	13,6	4,5	4,5	-	x	%		
26	17	5	7	-	46,0	m	Sächsische Staatskanzlei	
32	20	11	9	-	44,6	w		
58	37	16	16	-	45,2	i		
26,6	17,0	7,3	7,3	-	x	%		
26	17	5	7	-	46,0	m	Staatskanzlei (einschl. Landesvertretungen)	0201
32	20	11	9	-	44,6	w		
58	37	16	16	-	45,2	i		
26,6	17,0	7,3	7,3	-	x	%		
1 817	2 268	1 890	385	10	44,9	m	Sächsisches Staatsministerium des Innern	
795	859	738	472	2	44,1	w		
2 612	3 127	2 628	857	12	44,6	i		
15,6	18,7	15,7	5,1	0,1	x	%		
75	83	49	31	-	47,9	m	Ministerium (einschl. Landespolizei-präsidium und LA für Verfassungsschutz)	0301
55	39	42	23	-	44,8	w		
130	122	91	54	-	46,4	i		
19,4	18,2	13,6	8,1	-	x	%		
75	107	100	99	5	49,3	m	Landesdirektion Sachsen	0304
140	179	148	141	1	46,9	w		
215	286	248	240	6	47,8	i		
14,2	18,8	16,3	15,8	0,4	x	%		
6	13	8	8	-	44,2	m	Statistisches Landesamt	0307
55	76	67	28	-	48,4	w		
61	89	75	36	-	47,7	i		
16,4	23,9	20,1	9,7	-	x	%		
9	12	7	6	-	47,0	m	Archivwesen	0310
16	14	11	14	-	46,4	w		
25	26	18	20	-	46,6	i		
17,9	18,6	12,9	14,3	-	x	%		
8	13	12	4	-	47,9	m	Fachhochschule der sächsischen Verwaltung und Akademie für öffentliche Verwaltung des FS	0311
11	13	10	7	-	48,0	w		
19	26	22	11	-	47,9	i		
16,5	22,6	19,1	9,6	-	x	%		

Noch: 15. Beschäftigte des Landes ¹⁾ am 30. Juni 2013 nach Einzelplänen/Kapiteln des Landeshaushaltes, Geschlecht, Altersgruppen und Durchschnittsalter

Nr.	Einzelplan/Kapitel männlich weiblich insgesamt Anteil je Altersgruppe	m w i %	Insgesamt	Davon im Alter					
				unter 20	20 - 25	25 - 30	30 - 35	35 - 40	40 - 45
0312	Landespolizei	m	7 109	-	46	164	553	857	854
		w	2 992	-	29	126	294	706	469
		i	10 101	-	75	290	847	1 563	1 323
		%	100	-	0,7	2,9	8,4	15,5	13,1
0314	Landeskriminalamt	m	554	-	1	12	57	83	111
		w	244	-	1	7	17	25	53
		i	798	-	2	19	74	108	164
		%	100	-	0,3	2,4	9,3	13,5	20,6
0315	Hochschule der Sächsischen Polizei	m	198	-	-	17	72	31	15
		w	88	-	1	10	26	14	10
		i	286	-	1	27	98	45	25
		%	100,0	-	0,3	9,4	34,3	15,7	8,7
0316	Bereitschaftspolizei	m	1 579	21	425	472	171	85	79
		w	475	10	171	114	50	28	23
		i	2 054	31	596	586	221	113	102
		%	100	1,5	29,0	28,5	10,8	5,5	5,0
0319	Feuerwehrschule, Brandschutz	m	39	-	1	3	4	1	4
		w	11	-	-	-	1	2	-
		i	50	-	1	3	5	3	4
		%	100	-	2,0	6,0	10,0	6,0	8,0
0320	Polizeiverwaltungsamt	m	384	5	12	21	18	19	39
		w	165	1	3	5	4	9	16
		i	549	6	15	26	22	28	55
		%	100	1,1	2,7	4,7	4,0	5,1	10,0
0324	Landesamt für Denkmalpflege	m	33	-	-	-	-	1	2
		w	43	-	-	1	2	10	4
		i	76	-	-	1	2	11	6
		%	100	-	-	1,3	2,6	14,5	7,9
	Sächsisches Staatsministerium der Finanzen	m	1 609	21	89	123	184	332	247
		w	5 543	19	141	219	310	981	889
		i	7 152	40	230	342	494	1 313	1 136
		%	100	0,6	3,2	4,8	6,9	18,4	15,9
0401	Ministerium	m	154	1	1	5	17	40	28
		w	209	1	2	7	23	42	34
		i	363	2	3	12	40	82	62
		%	100	0,6	0,8	3,3	11,0	22,6	17,1
0404	Landesamt für Steuern und Finanzen	m	214	5	9	13	29	28	32
		w	721	3	26	48	29	89	84
		i	935	8	35	61	58	117	116
		%	100	0,9	3,7	6,5	6,2	12,5	12,4
0406	Finanzämter	m	1 241	15	79	105	138	264	187
		w	4 613	15	113	164	258	850	771
		i	5 854	30	192	269	396	1 114	958
		%	100	0,5	3,3	4,6	6,8	19,0	16,4
	Sächsisches Staatsministerium für Kultus	m	7 295	2	11	327	349	339	571
		w	26 743	6	153	1 424	1 394	1 059	2 517
		i	34 038	8	164	1 751	1 743	1 398	3 088
		%	100	0,0	0,5	5,1	5,1	4,1	9,1
0501	Ministerium	m	82	1	2	-	2	4	7
		w	162	3	6	4	6	12	20
		i	244	4	8	4	8	16	27
		%	100	1,6	3,3	1,6	3,3	6,6	11,1

1) einschließlich Beschäftigte in Ausbildung

von ... bis unter ... Jahren					Durchschnittsalter	Einzelplan/Kapitel		Nr.
45 - 50	50 - 55	55 - 60	60 - 65	65 und mehr		m = männlich w = weiblich i = insgesamt % = Anteil je Altersgruppe		
1 314	1 710	1 444	163	4	47,0	m	Landespolizei	0312
409	426	351	181	1	44,1	w		
1 723	2 136	1 795	344	5	46,2	i		
17,1	21,1	17,8	3,4	0,0	x	%		
91	99	88	12	-	45,4	m	Landeskriminalamt	0314
46	39	33	23	-	46,6	w		
137	138	121	35	-	45,7	i		
17,2	17,3	15,2	4,4	-	x	%		
18	23	18	4	-	39,7	m	Hochschule der Sächsischen Polizei	0315
4	10	7	6	-	40,3	w		
22	33	25	10	-	39,9	i		
7,7	11,5	8,7	3,5	-	x	%		
133	117	66	10	-	32,4	m	Bereitschaftspolizei	0316
27	19	22	11	-	31,3	w		
160	136	88	21	-	32,1	i		
7,8	6,6	4,3	1,0	-	x	%		
7	4	9	5	1	47,5	m	Feuerwehrscheule, Brandschutz	0319
2	2	3	1	-	48,9	w		
9	6	12	6	1	47,8	i		
18,0	12,0	24,0	12,0	2,0	x	%		
75	77	77	41	-	47,6	m	Polizeiverwaltungsamt	0320
25	33	40	29	-	50,4	w		
100	110	117	70	-	48,4	i		
18,2	20,0	21,3	12,8	-	x	%		
6	10	12	2	-	52,8	m	Landesamt für Denkmalpflege	0324
5	9	4	8	-	47,9	w		
11	19	16	10	-	50,0	i		
14,5	25,0	21,1	13,2	-	x	%		
179	137	138	155	4	42,1	m	Sächsisches Staatsministerium der Finanzen	
731	793	798	657	5	46,1	w		
910	930	936	812	9	45,2	i		
12,7	13,0	13,1	11,4	0,1	x	%		
24	16	14	8	-	43,1	m	Ministerium	0401
36	27	22	14	1	44,2	w		
60	43	36	22	1	43,7	i		
16,5	11,8	9,9	6,1	0,3	x	%		
24	29	17	26	2	43,5	m	Landesamt für Steuern und Finanzen	0404
94	104	136	108	-	47,2	w		
118	133	153	134	2	46,3	i		
12,6	14,2	16,4	14,3	0,2	x	%		
131	92	107	121	2	41,7	m	Finanzämter	0406
601	662	640	535	4	46,0	w		
732	754	747	656	6	45,1	i		
12,5	12,9	12,8	11,2	0,1	x	%		
1 410	1 662	1 467	1 123	34	50,0	m	Sächsisches Staatsministerium für Kultus	
5 452	5 750	5 646	3 257	85	49,2	w		
6 862	7 412	7 113	4 380	119	49,4	i		
20,2	21,8	20,9	12,9	0,3	x	%		
26	23	10	6	1	48,8	m	Ministerium	0501
28	41	24	18	-	47,5	w		
54	64	34	24	1	47,9	i		
22,1	26,2	13,9	9,8	0,4	x	%		

Noch: 15. Beschäftigte des Landes ¹⁾ am 30. Juni 2013 nach Einzelplänen/Kapiteln des Landeshaushaltes, Geschlecht, Altersgruppen und Durchschnittsalter

Nr.	Einzelplan/Kapitel männlich weiblich insgesamt Anteil je Altersgruppe	m w i %	Insgesamt	Davon im Alter					
				unter 20	20 - 25	25 - 30	30 - 35	35 - 40	40 - 45
0507	Sächsische Bildungsagentur	m	197	1	1	13	13	16	17
		w	537	2	20	55	44	32	44
		i	734	3	21	68	57	48	61
		%	100	0,4	2,9	9,3	7,8	6,5	8,3
0508	Sächsisches Bildungsinstitut	m	31	-	-	1	-	2	6
		w	95	1	1	-	2	7	8
		i	126	1	1	1	2	9	14
		%	100	0,8	0,8	0,8	1,6	7,1	11,1
0535	Grundschulen	m	461	-	-	24	56	30	27
		w	7 933	-	52	498	527	271	878
		i	8 394	-	52	522	583	301	905
		%	100	-	0,6	6,2	6,9	3,6	10,8
0536	Mittelschulen	m	1 910	-	-	58	58	55	112
		w	6 091	-	7	192	155	94	377
		i	8 001	-	7	250	213	149	489
		%	100	-	0,1	3,1	2,7	1,9	6,1
0537	Gymnasien	m	2 194	-	6	185	137	96	154
		w	5 793	-	47	453	300	214	530
		i	7 987	-	53	638	437	310	684
		%	100	-	0,7	8,0	5,5	3,9	8,6
0538	Berufsbildende Schulen	m	1 843	-	-	11	35	83	190
		w	2 532	-	-	49	131	186	361
		i	4 375	-	-	60	166	269	551
		%	100	-	-	1,4	3,8	6,1	12,6
0539	Förderschulen	m	521	-	2	29	40	48	52
		w	3 418	-	15	154	209	225	277
		i	3 939	-	17	183	249	273	329
		%	100	-	0,4	4,6	6,3	6,9	8,4
0551	Sächsisches Landesgymnasium für Musik Carl Maria von Weber Dresden	m	7	-	-	1	1	-	1
		w	14	-	-	3	3	2	-
		i	21	-	-	4	4	2	1
		%	100	-	-	19,0	19,0	9,5	4,8
0552	Sächsisches Landesgymnasium St. Afra zu Meißen	m	17	-	-	1	5	2	2
		w	16	-	-	-	3	6	2
		i	33	-	-	1	8	8	4
		%	100	-	-	3,0	24,2	24,2	12,1
0553	Sächsisches Landesgymnasium für Sport Leipzig	m	10	-	-	2	1	2	1
		w	15	-	-	2	3	1	2
		i	25	-	-	4	4	3	3
		%	100	-	-	16,0	16,0	12,0	12,0
0554	Landesschule für Blinde und Sehbehinderte - Förderzentrum Chemnitz / Landeszentrum zur Betreuung Blinder u. Sehbehinderter	m	9	-	-	1	1	1	-
		w	72	-	2	7	5	2	11
		i	81	-	2	8	6	3	11
		%	100	-	2,5	9,9	7,4	3,7	13,6
0555	Sächsische Landesschule für Hörgeschädigte Leipzig - Förderzentrum Samuel Heinicke	m	5	-	-	1	-	-	1
		w	47	-	3	7	5	6	6
		i	52	-	3	8	5	6	7
		%	100	-	5,8	15,4	9,6	11,5	13,5
0560	Landeszentrale für politische Bildung	m	8	-	-	-	-	-	1
		w	18	-	-	-	1	1	1
		i	26	-	-	-	1	1	2
		%	100	-	-	-	3,8	3,8	7,7

1) einschließlich Beschäftigte in Ausbildung

von ... bis unter ... Jahren					Durchschnittsalter	Einzelplan/Kapitel		Nr.
45 - 50	50 - 55	55 - 60	60 - 65	65 und mehr		m = männlich w = weiblich i = insgesamt % = Anteil je Altersgruppe		
19	51	31	35	-	48,7	m	Sächsische Bildungsagentur	0507
96	91	87	65	1	45,9	w		
115	142	118	100	1	46,7	i		
15,7	19,3	16,1	13,6	0,1	x	%		
7	8	3	4	-	48,7	m	Sächsisches Bildungsinstitut	0508
24	30	8	14	-	49,5	w		
31	38	11	18	-	49,3	i		
24,6	30,2	8,7	14,3	-	x	%		
93	106	68	51	6	47,8	m	Grundschulen	0535
1 608	1 365	1 453	1 228	53	48,8	w		
1 701	1 471	1 521	1 279	59	48,8	i		
20,3	17,5	18,1	15,2	0,7	x	%		
385	463	446	325	8	51,6	m	Mittelschulen	0536
1 318	1 696	1 560	684	8	51,1	w		
1 703	2 159	2 006	1 009	16	51,2	i		
21,3	27,0	25,1	12,6	0,2	x	%		
454	530	414	214	4	48,1	m	Gymnasien	0537
1 260	1 316	1 236	432	5	48,1	w		
1 714	1 846	1 650	646	9	48,1	i		
21,5	23,1	20,7	8,1	0,1	x	%		
344	357	388	424	11	52,3	m	Berufsbildende Schulen	0538
430	466	535	370	4	49,6	w		
774	823	923	794	15	50,8	i		
17,7	18,8	21,1	18,1	0,3	x	%		
72	114	100	60	4	48,1	m	Förderschulen	0539
654	719	722	429	14	49,1	w		
726	833	822	489	18	49,0	i		
18,4	21,1	20,9	12,4	0,5	x	%		
1	1	2	-	-	44,7	m	Sächsisches Landesgymnasium für Musik Carl Maria von Weber Dresden	0551
1	2	1	2	-	41,1	w		
2	3	3	2	-	42,3	i		
9,5	14,3	14,3	9,5	-	x	%		
5	2	-	-	-	40,5	m	Sächsisches Landesgymnasium St. Afra zu Meißen	0552
3	-	2	-	-	41,0	w		
8	2	2	-	-	40,7	i		
24,2	6,1	6,1	-	-	x	%		
1	-	1	2	-	42,7	m	Sächsisches Landesgymnasium für Sport Leipzig	0553
3	1	2	1	-	42,9	w		
4	1	3	3	-	42,8	i		
16,0	4,0	12,0	12,0	-	x	%		
1	3	2	-	-	46,1	m	Landesschule für Blinde und Sehbehinderte - Förderzentrum Chemnitz / Landeszentrum zur Betreuung Blinder u. Sehbehinderter	0554
16	14	8	7	-	45,7	w		
17	17	10	7	-	45,7	i		
21,0	21,0	12,3	8,6	-	x	%		
-	1	2	-	-	47,0	m	Sächsische Landesschule für Hörgeschädigte Leipzig - Förderzentrum Samuel Heinicke	0555
7	5	4	4	-	42,0	w		
7	6	6	4	-	42,5	i		
13,5	11,5	11,5	7,7	-	x	%		
2	3	-	2	-	52,6	m	Landeszentrale für politische Bildung	0560
4	4	4	3	-	51,2	w		
6	7	4	5	-	51,6	i		
23,1	26,9	15,4	19,2	-	x	%		

Noch: 15. Beschäftigte des Landes ¹⁾ am 30. Juni 2013 nach Einzelplänen/Kapiteln des Landeshaushaltes, Geschlecht, Altersgruppen und Durchschnittsalter

Nr.	Einzelplan/Kapitel männlich weiblich insgesamt Anteil je Altersgruppe	m w i %	Insgesamt	Davon im Alter					
				unter 20	20 - 25	25 - 30	30 - 35	35 - 40	40 - 45
	Sächsisches Staatsministerium der Justiz und für Europa	m	3 142	2	56	185	169	323	481
		w	5 314	15	165	348	278	579	826
		i	8 456	17	221	533	447	902	1 307
		%	100	0,2	2,6	6,3	5,3	10,7	15,5
0601	Ministerium (einschl. Bereich des Landesbeauftragten für STASI-Unterlagen und Sachsen-Verbindungsbüro Brüssel)	m	87	-	1	1	4	14	14
		w	132	-	1	4	14	30	28
		i	219	-	2	5	18	44	42
		%	100	-	0,9	2,3	8,2	20,1	19,2
0604	Ordentliche Gerichte	m	1 261	2	42	144	78	92	153
		w	3 348	15	125	264	150	352	507
		i	4 609	17	167	408	228	444	660
		%	100	0,4	3,6	8,9	4,9	9,6	14,3
0605	Justizvollzug	m	1 224	-	5	20	53	154	223
		w	594	-	17	20	36	64	99
		i	1 818	-	22	40	89	218	322
		%	100	-	1,2	2,2	4,9	12,0	17,7
0608	Verwaltungsgerichte	m	50	-	-	-	-	1	4
		w	104	-	-	2	-	2	17
		i	154	-	-	2	-	3	21
		%	100	-	-	1,3	-	1,9	13,6
0609	Arbeitsgerichte	m	36	-	-	-	-	-	2
		w	108	-	-	-	1	-	12
		i	144	-	-	-	1	-	14
		%	100	-	-	-	0,7	-	9,7
0610	Sozialgerichte	m	112	-	1	5	5	8	31
		w	264	-	7	23	15	31	31
		i	376	-	8	28	20	39	62
		%	100	-	2,1	7,4	5,3	10,4	16,5
0611	Finanzgericht	m	18	-	-	-	-	3	3
		w	27	-	-	-	3	4	4
		i	45	-	-	-	3	7	7
		%	100	-	-	-	6,7	15,6	15,6
0612	Ausbildungszentrum Bobritzsch	m	12	-	-	-	1	1	-
		w	21	-	-	-	2	2	2
		i	33	-	-	-	3	3	2
		%	100	-	-	-	9,1	9,1	6,1
0613	Leitstelle für Informations- technologie der sächsischen Justiz (LIT)	m	73	-	1	5	9	12	11
		w	69	-	1	1	9	16	10
		i	142	-	2	6	18	28	21
		%	100	-	1,4	4,2	12,7	19,7	14,8
0614	Staatsanwaltschaften	m	269	-	6	10	19	38	40
		w	647	-	14	34	48	78	116
		i	916	-	20	44	67	116	156
		%	100	-	2,2	4,8	7,3	12,7	17,0
	Sächsisches Staatsministerium für Wirtschaft, Arbeit und Verkehr	m	854	16	28	50	59	58	88
		w	790	11	30	23	50	59	85
		i	1 644	27	58	73	109	117	173
		%	100	1,6	3,5	4,4	6,6	7,1	10,5
0701	Ministerium	m	150	1	1	3	17	21	17
		w	263	3	9	16	20	26	28
		i	413	4	10	19	37	47	45
		%	100	1,0	2,4	4,6	9,0	11,4	10,9

1) einschließlich Beschäftigte in Ausbildung

von ... bis unter ... Jahren					Durchschnittsalter	Einzelplan/Kapitel		Nr.
45 - 50	50 - 55	55 - 60	60 - 65	65 und mehr		m = männlich w = weiblich i = insgesamt % = Anteil je Altersgruppe		
590	714	452	167	3	46,2	m	Sächsisches Staatsministerium	
980	977	735	408	3	45,7	w	der Justiz und für Europa	
1 570	1 691	1 187	575	6	45,8	i		
18,6	20,0	14,0	6,8	0,1	x	%		
							Ministerium	0601
18	20	5	9	1	47,0	m	(einschl. Bereich des	
16	20	11	8	-	43,7	w	Landesbeauftragten für	
34	40	16	17	1	45,0	i	STASI-Unterlagen und	
15,5	18,3	7,3	7,8	0,5	x	%	Sachsen-Verbindungsbüro	
							Brüssel)	
224	300	160	66	-	44,8	m	Ordentliche Gerichte	0604
608	609	453	263	2	45,4	w		
832	909	613	329	2	45,2	i		
18,1	19,7	13,3	7,1	0,0	x	%		
251	256	205	56	1	47,2	m	Justizvollzug	0605
107	108	93	49	1	46,5	w		
358	364	298	105	2	47,0	i		
19,7	20,0	16,4	5,8	0,1	x	%		
7	28	6	4	-	51,4	m	Verwaltungsgerichte	0608
27	29	19	8	-	50,1	w		
34	57	25	12	-	50,5	i		
22,1	37,0	16,2	7,8	-	x	%		
4	13	15	2	-	53,8	m	Arbeitsgerichte	0609
23	20	40	12	-	52,6	w		
27	33	55	14	-	52,9	i		
18,8	22,9	38,2	9,7	-	x	%		
20	22	15	5	-	46,0	m	Sozialgerichte	0610
57	54	35	11	-	45,0	w		
77	76	50	16	-	45,3	i		
20,5	20,2	13,3	4,3	-	x	%		
6	4	-	2	-	47,6	m	Finanzgericht	0611
5	7	2	2	-	46,4	w		
11	11	2	4	-	46,9	i		
24,4	24,4	4,4	8,9	-	x	%		
2	3	4	1	-	49,8	m	Ausbildungszentrum	0612
5	5	2	3	-	48,6	w	Bobritzsch	
7	8	6	4	-	49,1	i		
21,2	24,2	18,2	12,1	-	x	%		
10	7	11	7	-	44,4	m	Leitstelle für Informations-	0613
15	8	5	4	-	43,8	w	technologie der sächsischen	
25	15	16	11	-	44,1	i	Justiz (LIT)	
17,6	10,6	11,3	7,7	-	x	%		
48	61	31	15	1	45,8	m	Staatsanwaltschaften	0614
117	117	75	48	-	45,3	w		
165	178	106	63	1	45,4	i		
18,0	19,4	11,6	6,9	0,1	x	%		
126	150	144	134	1	47,2	m	Sächsisches Staatsministerium	
143	149	141	95	4	47,4	w	für Wirtschaft, Arbeit und	
269	299	285	229	5	47,3	i	Verkehr	
16,4	18,2	17,3	13,9	0,3	x	%		
24	23	19	24	-	47,1	m	Ministerium	0701
53	47	32	28	1	45,7	w		
77	70	51	52	1	46,2	i		
18,6	16,9	12,3	12,6	0,2	x	%		

Noch: 15. Beschäftigte des Landes ¹⁾ am 30. Juni 2013 nach Einzelplänen/Kapiteln des Landeshaushaltes, Geschlecht, Altersgruppen und Durchschnittsalter

Nr.	Einzelplan/Kapitel männlich weiblich insgesamt Anteil je Altersgruppe	m w i %	Insgesamt	Davon im Alter					
				unter 20	20 - 25	25 - 30	30 - 35	35 - 40	40 - 45
0706	Straßenbau	m	654	15	26	44	42	37	69
		w	496	8	20	7	27	30	53
		i	1 150	23	46	51	69	67	122
		%	100	2,0	4,0	4,4	6,0	5,8	10,6
0710	Bergverwaltung	m	50	-	1	3	-	-	2
		w	31	-	1	-	3	3	4
		i	81	-	2	3	3	3	6
		%	100	-	2,5	3,7	3,7	3,7	7,4
	Sächsisches Staatsministerium für Soziales und Verbraucher- schutz	m	178	3	2	9	7	12	21
		w	650	5	16	21	53	47	104
		i	828	8	18	30	60	59	125
		%	100	1,0	2,2	3,6	7,2	7,1	15,1
0801	Ministerium	m	95	1	1	4	4	8	10
		w	250	3	4	7	21	26	37
		i	345	4	5	11	25	34	47
		%	100	1,2	1,4	3,2	7,2	9,9	13,6
0850	Landesuntersuchungsanstalt für das Gesundheits- und Veterinärwesen	m	83	2	1	5	3	4	11
		w	400	2	12	14	32	21	67
		i	483	4	13	19	35	25	78
		%	100	0,8	2,7	3,9	7,2	5,2	16,1
	Sächsisches Staatsministerium für Umwelt und Landwirtschaft	m	700	4	10	18	36	52	75
		w	1 038	2	16	48	70	82	120
		i	1 738	6	26	66	106	134	195
		%	100	0,3	1,5	3,8	6,1	7,7	11,2
0901	Ministerium	m	181	-	-	3	11	18	20
		w	251	-	2	6	12	32	36
		i	432	-	2	9	23	50	56
		%	100	-	0,5	2,1	5,3	11,6	13,0
0905	Staatliche Fortbildungsstätte Reinhardtsgrimma mit Außenstelle Karsdorf	m	6	-	-	-	-	-	-
		w	9	-	-	-	-	-	1
		i	15	-	-	-	-	-	1
		%	100	-	-	-	-	-	6,7
0912	Sächsisches Landesamt für Umwelt, Landwirtschaft und Geologie	m	513	4	10	15	25	34	55
		w	778	2	14	42	58	50	83
		i	1 291	6	24	57	83	84	138
		%	100	0,5	1,9	4,4	6,4	6,5	10,7
	Sächsischer Rechnungshof	m	84	-	1	1	4	9	11
		w	162	-	1	5	10	27	17
		i	246	-	2	6	14	36	28
		%	100	-	0,8	2,4	5,7	14,6	11,4
1101	Rechnungshof des Freistaates Sachsen	m	57	-	1	1	3	7	6
		w	102	-	1	3	3	15	12
		i	159	-	2	4	6	22	18
		%	100	-	1,3	2,5	3,8	13,8	11,3
1105	Staatliche Rechnungs- prüfungsämter - Kommunen	m	27	-	-	-	1	2	5
		w	60	-	-	2	7	12	5
		i	87	-	-	2	8	14	10
		%	100	-	-	2,3	9,2	16,1	11,5
	Sächsisches Staatsministerium für Wissenschaft und Kunst	m	173	4	2	10	21	15	14
		w	425	4	15	18	25	42	42
		i	598	8	17	28	46	57	56
		%	100	1,3	2,8	4,7	7,7	9,5	9,4

1) einschließlich Beschäftigte in Ausbildung

von ... bis unter ... Jahren					Durchschnittsalter	Einzelplan/Kapitel		Nr.
45 - 50	50 - 55	55 - 60	60 - 65	65 und mehr		m = männlich w = weiblich i = insgesamt % = Anteil je Altersgruppe		
93	116	109	102	1	46,8	m	Straßenbau	0706
85	93	106	64	3	48,3	w		
178	209	215	166	4	47,5	i		
15,5	18,2	18,7	14,4	0,3	x	%		
9	11	16	8	-	51,9	m	Bergverwaltung	0710
5	9	3	3	-	46,5	w		
14	20	19	11	-	49,9	i		
17,3	24,7	23,5	13,6	-	x	%		
25	45	23	31	-	48,5	m	Sächsisches Staatsministerium für Soziales und Verbraucherschutz	
120	104	94	86	-	47,0	w		
145	149	117	117	-	47,3	i		
17,5	18,0	14,1	14,1	-	x	%		
10	26	14	17	-	49,1	m	Ministerium	0801
55	35	38	24	-	46,4	w		
65	61	52	41	-	47,1	i		
18,8	17,7	15,1	11,9	-	x	%		
15	19	9	14	-	47,8	m	Landesuntersuchungsanstalt für das Gesundheits- und Veterinärwesen	0850
65	69	56	62	-	47,4	w		
80	88	65	76	-	47,5	i		
16,6	18,2	13,5	15,7	-	x	%		
119	152	134	97	3	49,1	m	Sächsisches Staatsministerium für Umwelt und Landwirtschaft	
196	218	168	118	-	47,7	w		
315	370	302	215	3	48,2	i		
18,1	21,3	17,4	12,4	0,2	x	%		
37	38	30	24	-	48,9	m	Ministerium	0901
52	45	34	32	-	47,7	w		
89	83	64	56	-	48,2	i		
20,6	19,2	14,8	13,0	-	x	%		
-	2	2	2	-	57,5	m	Staatliche Fortbildungsstätte Reinhardtsgrimma mit Außenstelle Karsdorf	0905
1	2	2	3	-	54,8	w		
1	4	4	5	-	55,9	i		
6,7	26,7	26,7	33,3	-	x	%		
82	112	102	71	3	49,0	m	Sächsisches Landesamt für Umwelt, Landwirtschaft und Geologie	0912
143	171	132	83	-	47,6	w		
225	283	234	154	3	48,2	i		
17,4	21,9	18,1	11,9	0,2	x	%		
13	17	19	9	-	48,9	m	Sächsischer Rechnungshof	
26	30	31	15	-	47,3	w		
39	47	50	24	-	47,9	i		
15,9	19,1	20,3	9,8	-	x	%		
8	9	14	8	-	48,9	m	Rechnungshof des Freistaates Sachsen	1101
18	19	23	8	-	48,0	w		
26	28	37	16	-	48,3	i		
16,4	17,6	23,3	10,1	-	x	%		
5	8	5	1	-	48,9	m	Staatliche Rechnungsprüfungsämter - Kommunen	1105
8	11	8	7	-	46,3	w		
13	19	13	8	-	47,1	i		
14,9	21,8	14,9	9,2	-	x	%		
16	28	33	28	2	47,4	m	Sächsisches Staatsministerium für Wissenschaft und Kunst	
71	85	59	64	-	47,3	w		
87	113	92	92	2	47,3	i		
14,5	18,9	15,4	15,4	0,3	x	%		

Noch: 15. Beschäftigte des Landes ¹⁾ am 30. Juni 2013 nach Einzelplänen/Kapiteln des Landeshaushaltes, Geschlecht, Altersgruppen und Durchschnittsalter

Nr.	Einzelplan/Kapitel männlich weiblich insgesamt Anteil je Altersgruppe	m w i %	Insgesamt	Davon im Alter					
				unter 20	20 - 25	25 - 30	30 - 35	35 - 40	40 - 45
1201	Ministerium	m	77	-	-	-	6	5	7
		w	147	-	3	2	9	15	17
		i	224	-	3	2	15	20	24
		%	100	-	1,3	0,9	6,7	8,9	10,7
1250	Sächsische Landesbibliothek - Staats- und Universitäts- bibliothek	m	94	4	2	10	15	10	6
		w	270	4	12	16	16	26	25
		i	364	8	14	26	31	36	31
		%	100	2,2	3,8	7,1	8,5	9,9	8,5
1286	Sächsische Landesstelle für Museumswesen	m	2	-	-	-	-	-	1
		w	8	-	-	-	-	1	-
		i	10	-	-	-	-	1	1
		%	100	-	-	-	-	10,0	10,0
	Sonderrechnungen	m	4 625	80	197	218	301	408	601
	(Staatsbetriebe, Landes- krankenhäuser, unselfst- ständige Stiftung)	w	4 646	52	198	295	377	462	605
		i	9 271	132	395	513	678	870	1 206
		%	100	1,4	4,3	5,5	7,3	9,4	13,0
	Sächsisches Staatsministerium des Innern	m	153	-	4	6	8	12	30
		w	132	-	1	3	8	9	15
		i	285	-	5	9	16	21	45
		%	100	-	1,8	3,2	5,6	7,4	15,8
0321	Staatsbetrieb "Geobasis- information und Vermessung Sachsen"	m	153	-	4	6	8	12	30
		w	132	-	1	3	8	9	15
		i	285	-	5	9	16	21	45
		%	100	-	1,8	3,2	5,6	7,4	15,8
	Sächsisches Staatsministerium der Finanzen	m	574	3	12	17	35	67	69
		w	924	3	26	26	49	97	109
		i	1 498	6	38	43	84	164	178
		%	100	0,4	2,5	2,9	5,6	10,9	11,9
0411	Staatsbetrieb "Sächsisches Immobilien- und Bau- management" (SIB)	m	481	1	9	14	22	51	54
		w	808	3	25	23	39	91	96
		i	1 289	4	34	37	61	142	150
		%	100	0,3	2,6	2,9	4,7	11,0	11,6
0499	Staatsbetrieb "Sächsische Infor- matik Dienste-Landesrechen- zentrum Steuern" (SID-LRZ)	m	74	1	3	3	11	13	15
		w	79	-	1	3	7	2	11
		i	153	1	4	6	18	15	26
		%	100	0,7	2,6	3,9	11,8	9,8	17,0
1503	Stiftung "Fürst-Pückler-Park" Bad Muskau	m	19	1	-	-	2	3	-
		w	37	-	-	-	3	4	2
		i	56	1	-	-	5	7	2
		%	100	1,8	-	-	8,9	12,5	3,6
	Sächsisches Staatsministerium der Justiz und für Europa	m	191	1	1	6	10	17	21
		w	108	-	1	5	5	8	12
		i	299	1	2	11	15	25	33
		%	100	0,3	0,7	3,7	5,0	8,4	11,0
0699	Staatsbetrieb "Sächsische Informatik Dienste" (SID)	m	191	1	1	6	10	17	21
		w	108	-	1	5	5	8	12
		i	299	1	2	11	15	25	33
		%	100	0,3	0,7	3,7	5,0	8,4	11,0
	Sächsisches Staatsministerium für Soziales und Verbraucher- schutz	m	843	3	47	77	106	112	128
		w	1 848	24	99	154	160	181	299
		i	2 691	27	146	231	266	293	427
		%	100	1,0	5,4	8,6	9,9	10,9	15,9

1) einschließlich Beschäftigte in Ausbildung

von ... bis unter ... Jahren					Durchschnittsalter	Einzelplan/Kapitel		Nr.
45 - 50	50 - 55	55 - 60	60 - 65	65 und mehr		m = männlich w = weiblich i = insgesamt % = Anteil je Altersgruppe		
11	12	18	17	1	51,6	m	Ministerium	1201
29	32	14	26	-	48,2	w		
40	44	32	43	1	49,4	i		
17,9	19,6	14,3	19,2	0,4	x	%		
5	15	15	11	1	43,9	m	Sächsische Landesbibliothek -	1250
39	52	45	35	-	46,6	w	Staats- und Universitäts-	
44	67	60	46	1	45,9	i	bibliothek	
12,1	18,4	16,5	12,6	0,3	x	%		
-	1	-	-	-	48,5	m	Sächsische Landesstelle	1286
3	1	-	3	-	51,3	w	für Museumswesen	
3	2	-	3	-	50,7	i		
30,0	20,0	-	30,0	-	x	%		
840	751	669	549	11	46,1	m	Sonderrechnungen	
771	755	641	481	9	45,2	w	(Staatsbetriebe, Landes-	
1 611	1 506	1 310	1 030	20	45,7	i	krankenhäuser, unselfst-	
17,4	16,2	14,1	11,1	0,2	x	%	ständige Stiftung)	
25	26	27	15	-	47,1	m	Sächsisches Staatsministerium	
28	24	27	17	-	49,5	w	des Innern	
53	50	54	32	-	48,2	i		
18,6	17,5	18,9	11,2	-	x	%		
25	26	27	15	-	47,1	m	Staatsbetrieb "Geobasis-	0321
28	24	27	17	-	49,5	w	information und Vermessung	
53	50	54	32	-	48,2	i	Sachsen"	
18,6	17,5	18,9	11,2	-	x	%		
75	78	105	111	2	48,6	m	Sächsisches Staatsministerium	
138	161	163	150	2	48,3	w	der Finanzen	
213	239	268	261	4	48,4	i		
14,2	16,0	17,9	17,4	0,3	x	%		
70	70	92	96	2	49,4	m	Staatsbetrieb "Sächsisches	0411
114	143	136	136	2	48,2	w	Immobilien- und Bau-	
184	213	228	232	4	48,6	i	management" (SIB)	
14,3	16,5	17,7	18,0	0,3	x	%		
1	4	11	12	-	43,9	m	Staatsbetrieb "Sächsische Infor-	0499
16	8	20	11	-	48,7	w	matik Dienste-Landesrechen-	
17	12	31	23	-	46,4	i	zentrum Steuern" (SID-LRZ)	
11,1	7,8	20,3	15,0	-	x	%		
4	4	2	3	-	46,3	m	Stiftung "Fürst-Pückler-Park"	1503
8	10	7	3	-	48,8	w	Bad Muskau	
12	14	9	6	-	48,0	i		
21,4	25,0	16,1	10,7	-	x	%		
34	41	28	32	-	48,9	m	Sächsisches Staatsministerium	
33	13	14	17	-	48,1	w	der Justiz und für Europa	
67	54	42	49	-	48,6	i		
22,4	18,1	14,0	16,4	-	x	%		
34	41	28	32	-	48,9	m	Staatsbetrieb "Sächsische	0699
33	13	14	17	-	48,1	w	Informatik Dienste" (SID)	
67	54	42	49	-	48,6	i		
22,4	18,1	14,0	16,4	-	x	%		
126	109	75	55	5	42,3	m	Sächsisches Staatsministerium	
303	291	219	116	2	43,4	w	für Soziales und Verbraucher-	
429	400	294	171	7	43,1	i	schutz	
15,9	14,9	10,9	6,4	0,3	x	%		

Noch: 15. Beschäftigte des Landes ¹⁾ am 30. Juni 2013 nach Einzelplänen/Kapiteln des Landeshaushaltes, Geschlecht, Altersgruppen und Durchschnittsalter

Nr.	Einzelplan/Kapitel männlich weiblich insgesamt Anteil je Altersgruppe	m w i %	Insgesamt	Davon im Alter					
				unter 20	20 - 25	25 - 30	30 - 35	35 - 40	40 - 45
0840	Sächsische Landeskranken- häuser und Maßregelvollzug	m	787	3	47	76	102	109	118
		w	1 817	24	99	154	159	180	297
		i	2 604	27	146	230	261	289	415
		%	100	1,0	5,6	8,8	10,0	11,1	15,9
0860	Staatsbetrieb für Mess- und Eichwesen	m	56	-	-	1	4	3	10
		w	31	-	-	-	1	1	2
		i	87	-	-	1	5	4	12
		%	100	-	-	1,1	5,7	4,6	13,8
	Sächsisches Staatsministerium für Umwelt und Landwirtschaft	m	1 912	73	113	78	81	117	203
		w	719	24	41	48	65	56	60
		i	2 631	97	154	126	146	173	263
		%	100	3,7	5,9	4,8	5,5	6,6	10,0
0920	Staatsbetrieb "Landestal- sperrverwaltung" (LTV)	m	581	16	39	26	45	43	73
		w	243	3	11	17	30	36	23
		i	824	19	50	43	75	79	96
		%	100	2,3	6,1	5,2	9,1	9,6	11,7
0921	Staatsbetrieb "Staatliche Be- triebsgesellschaft für Umwelt und Landwirtschaft" (BfUL)	m	119	4	5	7	8	12	11
		w	141	3	7	9	10	8	9
		i	260	7	12	16	18	20	20
		%	100	2,7	4,6	6,2	6,9	7,7	7,7
0922	Staatsbetrieb "Sächsische Gestütsverwaltung" (SGV)	m	53	2	5	3	2	4	6
		w	47	14	16	4	-	1	-
		i	100	16	21	7	2	5	6
		%	100	16,0	21,0	7,0	2,0	5,0	6,0
0923	Staatsbetrieb Sachsen- forst (SBS)	m	1 159	51	64	42	26	58	113
		w	288	4	7	18	25	11	28
		i	1 447	55	71	60	51	69	141
		%	100	3,8	4,9	4,1	3,5	4,8	9,7
	Sächsisches Staatsministerium für Wissenschaft und Kunst	m	952	-	20	34	61	83	150
		w	915	1	30	59	90	111	110
		i	1 867	1	50	93	151	194	260
		%	100	0,1	2,7	5,0	8,1	10,4	13,9
1205	Deutsche Zentralbücherei für Blinde zu Leipzig	m	29	-	-	-	3	3	3
		w	50	-	-	1	4	5	4
		i	79	-	-	1	7	8	7
		%	100	-	-	1,3	8,9	10,1	8,9
1271	Landesamt für Archäologie	m	154	-	4	10	16	20	23
		w	139	-	5	15	11	15	25
		i	293	-	9	25	27	35	48
		%	100	-	3,1	8,5	9,2	11,9	16,4
1279	Sächsische Staatstheater	m	630	-	16	23	38	57	112
		w	455	1	21	35	49	49	54
		i	1 085	1	37	58	87	106	166
		%	100	0,1	3,4	5,3	8,0	9,8	15,3
1285	Staatliche Kunstsammlungen Dresden	m	139	-	-	1	4	3	12
		w	271	-	4	8	26	42	27
		i	410	-	4	9	30	45	39
		%	100	-	1,0	2,2	7,3	11,0	9,5

1) einschließlich Beschäftigte in Ausbildung

von ... bis unter ... Jahren					Durchschnittsalter	Einzelplan/Kapitel		Nr.
45 - 50	50 - 55	55 - 60	60 - 65	65 und mehr		m = männlich w = weiblich i = insgesamt % = Anteil je Altersgruppe		
116	97	67	48	4	41,9		Sächsische Landeskrankenhäuser und Maßregelvollzug	0840
298	283	212	109	2	43,2			
414	380	279	157	6	42,8			
15,9	14,6	10,7	6,0	0,2	x			
10	12	8	7	1	49,0		Staatsbetrieb für Mess- und Eichwesen	0860
5	8	7	7	-	53,0			
15	20	15	14	1	50,4			
17,2	23,0	17,2	16,1	1,1	x			
373	329	315	228	2	46,1	m	Sächsisches Staatsministerium für Umwelt und Landwirtschaft	
100	126	116	80	3	44,9	w		
473	455	431	308	5	45,8	i		
18,0	17,3	16,4	11,7	0,2	x	%		
107	85	87	59	1	44,9	m	Staatsbetrieb "Landestalsperrenverwaltung" (LTV)	0920
36	31	39	16	1	43,7	w		
143	116	126	75	2	44,5	i		
17,4	14,1	15,3	9,1	0,2	x	%		
21	20	15	16	-	45,4	m	Staatsbetrieb "Staatliche Betriebsgesellschaft für Umwelt und Landwirtschaft" (BfUL)	0921
18	32	24	21	-	46,9	w		
39	52	39	37	-	46,2	i		
15,0	20,0	15,0	14,2	-	x	%		
4	9	10	8	-	45,5	m	Staatsbetrieb "Sächsische Gestütsverwaltung" (SGV)	0922
4	3	4	1	-	29,3	w		
8	12	14	9	-	37,9	i		
8,0	12,0	14,0	9,0	-	x	%		
241	215	203	145	1	46,9	m	Staatsbetrieb Sachsenforst (SF)	0923
42	60	49	42	2	47,5	w		
283	275	252	187	3	47,0	i		
19,6	19,0	17,4	12,9	0,2	x	%		
207	168	119	108	2	47,1	m	Sächsisches Staatsministerium für Wissenschaft und Kunst	
169	140	102	101	2	45,2	w		
376	308	221	209	4	46,2	i		
20,1	16,5	11,8	11,2	0,2	x	%		
3	9	3	5	-	48,8	m	Deutsche Zentralbibliothek für Blinde zu Leipzig	1205
14	9	10	3	-	47,9	w		
17	18	13	8	-	48,3	i		
21,5	22,8	16,5	10,1	-	x	%		
33	23	13	12	-	44,4	m	Landesamt für Archäologie	1271
31	17	12	8	-	43,2	w		
64	40	25	20	-	43,8	i		
21,8	13,7	8,5	6,8	-	x	%		
147	104	67	64	2	46,5	m	Sächsische Staatstheater	1279
86	64	43	51	2	44,4	w		
233	168	110	115	4	45,6	i		
21,5	15,5	10,1	10,6	0,4	x	%		
24	32	36	27	-	52,6	m	Staatliche Kunstsammlungen Dresden	1285
38	50	37	39	-	47,0	w		
62	82	73	66	-	48,9	i		
15,1	20,0	17,8	16,1	-	x	%		

16. Beschäftigte des öffentlichen Dienstes im kommunalen Bereich ¹⁾ am 30. Juni 2013 nach Aufgabenbereichen, Geschlecht, Umfang und Art des Beschäftigungsverhältnisses

Pr.- Nr.	Aufgabenbereich (Produktgruppen) männlich = m weiblich = w insgesamt = i	Insgesamt	Vollzeitbeschäftigte			Teilzeitbeschäftigte ²⁾			
			zu- sammen	Beamte	Arbeit- nehmer	zu- sammen	Beamte	Arbeit- nehmer	
	Kommunaler Bereich	m	24 164	19 229	2 463	16 766	4 935	123	4 812
		w	49 994	23 123	884	22 239	26 871	402	26 469
		i	74 158	42 352	3 347	39 005	31 806	525	31 281
	Gemeinden/Gemeinde- verbände	m	22 692	17 976	2 461	15 515	4 716	123	4 593
		w	48 998	22 546	880	21 666	26 452	402	26 050
		i	71 690	40 522	3 341	37 181	31 168	525	30 643
	Kernhaushalte	m	18 605	14 791	2 454	12 337	3 814	120	3 694
		w	41 388	18 811	874	17 937	22 577	400	22 177
		i	59 993	33 602	3 328	30 274	26 391	520	25 871
1	Zentrale Verwaltung	m	9 652	7 866	2 010	5 856	1 786	60	1 726
		w	14 127	7 724	453	7 271	6 403	169	6 234
		i	23 779	15 590	2 463	13 127	8 189	229	7 960
11	Innere Verwaltung	m	6 223	4 780	520	4 260	1 443	29	1 414
		w	10 274	5 477	255	5 222	4 797	115	4 682
		i	16 497	10 257	775	9 482	6 240	144	6 096
111	Verwaltungssteuerung und -service	m	6 223	4 780	520	4 260	1 443	29	1 414
		w	10 274	5 477	255	5 222	4 797	115	4 682
		i	16 497	10 257	775	9 482	6 240	144	6 096
12	Sicherheit und Ordnung	m	3 429	3 086	1 490	1 596	343	31	312
		w	3 853	2 247	198	2 049	1 606	54	1 552
		i	7 282	5 333	1 688	3 645	1 949	85	1 864
121	Statistik und Wahlen	m	32	25	2	23	7	-	7
		w	133	73	3	70	60	2	58
		i	165	98	5	93	67	2	65
122	Ordnungsangelegen- heiten	m	1 160	946	93	853	214	9	205
		w	3 475	1 993	170	1 823	1 482	52	1 430
		i	4 635	2 939	263	2 676	1 696	61	1 635
126	Brandschutz	m	1 877	1 774	1 276	498	103	18	85
		w	108	74	14	60	34	-	34
		i	1 985	1 848	1 290	558	137	18	119
127	Rettungsdienst	m	310	295	112	183	15	4	11
		w	121	94	9	85	27	-	27
		i	431	389	121	268	42	4	38
128	Katastrophenschutz	m	50	46	7	39	4	-	4
		w	16	13	2	11	3	-	3
		i	66	59	9	50	7	-	7
2	Schule und Kultur	m	1 485	1 140	15	1 125	345	1	344
		w	4 007	1 562	22	1 540	2 445	4	2 441
		i	5 492	2 702	37	2 665	2 790	5	2 785
21-24	Schulträgeraufgaben	m	663	488	11	477	175	1	174
		w	2 289	755	15	740	1 534	4	1 530
		i	2 952	1 243	26	1 217	1 709	5	1 704
211	Grundschulen	m	200	123	5	118	77	-	77
		w	846	134	6	128	712	-	712
		i	1 046	257	11	246	789	-	789
215	Mittelschulen (Oberschulen)	m	128	92	-	92	36	-	36
		w	361	90	-	90	271	1	270
		i	489	182	-	182	307	1	306
217	Gymnasien, Kollegs	m	74	62	-	62	12	-	12
		w	238	108	-	108	130	-	130
		i	312	170	-	170	142	-	142
221	Förderschulen	m	52	38	-	38	14	-	14
		w	287	83	-	83	204	-	204
		i	339	121	-	121	218	-	218

1) Kernhaushalte und Sonderrechnungen der Gemeinden/Gv. sowie Zweckverbände; einschließlich Beschäftigte in Ausbildung

2) einschließlich Beschäftigte in Altersteilzeit

Noch: 16. Beschäftigte des öffentlichen Dienstes im kommunalen Bereich ¹⁾ am 30. Juni 2013 nach
Aufgabenbereichen, Geschlecht, Umfang und Art des Beschäftigungsverhältnisses

Pr.- Nr.	Aufgabenbereich (Produktgruppen)	männlich = m weiblich = w insgesamt = i	Insgesamt	Vollzeitbeschäftigte			Teilzeitbeschäftigte ²⁾		
				zu- sammen	Beamte	Arbeit- nehmer	zu- sammen	Beamte	Arbeit- nehmer
231	Berufliche Schulen	m	101	87	1	86	14	1	13
		w	249	158	2	156	91	1	90
		i	350	245	3	242	105	2	103
241	Schülerbeförderung	m	3	3	-	3	-	-	-
		w	41	28	4	24	13	-	13
		i	44	31	4	27	13	-	13
242	Fördermaßnahmen für Schüler	m	1	-	-	-	1	-	1
		w	2	2	-	2	-	-	-
		i	3	2	-	2	1	-	1
243	Sonstige schulische Aufgaben	m	104	83	5	78	21	-	21
		w	265	152	3	149	113	2	111
		i	369	235	8	227	134	2	132
25-29	Kultur und Wissenschaft	m	822	652	4	648	170	-	170
		w	1 718	807	7	800	911	-	911
		i	2 540	1 459	11	1 448	1 081	-	1 081
251	Wissenschaft und Forschung	m	9	8	-	8	1	-	1
		w	20	4	-	4	16	-	16
		i	29	12	-	12	17	-	17
252	Nichtwissenschaftliche Museen, Sammlungen	m	242	160	2	158	82	-	82
		w	448	204	6	198	244	-	244
		i	690	364	8	356	326	-	326
253	Zoologische und Botanische Gärten	m	46	31	-	31	15	-	15
		w	55	27	-	27	28	-	28
		i	101	58	-	58	43	-	43
254	Sonstige sparten- und regionsübergreifende Förderung	m	25	21	-	21	4	-	4
		w	34	15	-	15	19	-	19
		i	59	36	-	36	23	-	23
261	Theater	m	212	201	-	201	11	-	11
		w	182	154	-	154	28	-	28
		i	394	355	-	355	39	-	39
262	Musikpflege	m	123	116	-	116	7	-	7
		w	103	73	-	73	30	-	30
		i	226	189	-	189	37	-	37
263	Musikschulen	m	19	11	-	11	8	-	8
		w	32	15	-	15	17	-	17
		i	51	26	-	26	25	-	25
271	Volkshochschulen	m	8	5	1	4	3	-	3
		w	38	23	-	23	15	-	15
		i	46	28	1	27	18	-	18
272	Bibliotheken	m	64	49	-	49	15	-	15
		w	678	229	1	228	449	-	449
		i	742	278	1	277	464	-	464
273	Sonstige Volksbildung	m	5	3	-	3	2	-	2
		w	10	5	-	5	5	-	5
		i	15	8	-	8	7	-	7
281	Heimat- und sonstige Kulturpflege	m	69	47	1	46	22	-	22
		w	118	58	-	58	60	-	60
		i	187	105	1	104	82	-	82
3	Soziales und Jugend	m	1 681	1 211	69	1 142	470	4	466
		w	17 499	6 247	185	6 062	11 252	86	11 166
		i	19 180	7 458	254	7 204	11 722	90	11 632
31-35	Soziale Hilfen	m	924	829	60	769	95	4	91
		w	5 342	3 615	153	3 462	1 727	78	1 649
		i	6 266	4 444	213	4 231	1 822	82	1 740

1) Kernhaushalte und Sonderrechnungen der Gemeinden/Gv. sowie Zweckverbände; einschließlich Beschäftigte in Ausbildung

2) einschließlich Beschäftigte in Altersteilzeit

Noch: 16. Beschäftigte des öffentlichen Dienstes im kommunalen Bereich ¹⁾ am 30. Juni 2013 nach
Aufgabenbereichen, Geschlecht, Umfang und Art des Beschäftigungsverhältnisses

Pr.- Nr.	Aufgabenbereich (Produktgruppen) männlich = m weiblich = w insgesamt = i	Insgesamt	Vollzeitbeschäftigte			Teilzeitbeschäftigte ²⁾			
			zu- sammen	Beamte	Arbeit- nehmer	zu- sammen	Beamte	Arbeit- nehmer	
311	Grundversorgung und Hilfen nach SGB XII sowie Feststellung der Schwerbehindertenei- genschaft nach SGB IX	m w i	71 751 822	58 455 513	7 29 36	51 426 477	13 296 309	1 21 22	12 275 287
312	Grundsicherung für Arbeitsuchende nach SGB II	m w i	604 3 132 3 736	558 2 291 2 849	28 60 88	530 2 231 2 761	46 841 887	1 26 27	45 815 860
3121	Leistungen für Unter- kunft und Heizung	m w i	321 1 699 2 020	294 1 190 1 484	12 40 52	282 1 150 1 432	27 509 536	1 20 21	26 489 515
3122	Eingliederungs- leistungen	m w i	38 178 216	28 131 159	- 1 1	28 130 158	10 47 57	- - -	10 47 57
3123	Einmalige Leistungen	m w i	7 12 19	7 7 14	3 1 4	4 6 10	- 5 5	- - -	- 5 5
3124	Arbeitslosengeld II ohne Kosten der Unterkunft/ Optionskommunen	m w i	32 330 362	32 252 284	- - -	32 252 284	- 78 78	- 2 2	- 76 76
3125	Eingliederungs- leistungen/ Optionskommunen	m w i	199 873 1 072	190 679 869	13 17 30	177 662 839	9 194 203	- 4 4	9 190 199
3126	Leistungen für Bildung und Teilhabe nach § 28 SGB II	m w i	7 40 47	7 32 39	- 1 1	7 31 38	- 8 8	- - -	- 8 8
313	Hilfen für Asylbewerber	m w i	16 61 77	15 46 61	2 2 4	13 44 57	1 15 16	- - -	1 15 16
315	Soziale Einrichtungen ohne Einrichtungen der Jugendhilfe	m w i	42 93 135	33 42 75	1 2 3	32 40 72	9 51 60	- 1 1	9 50 59
331	Förderung von Trägern der Wohlfahrtspflege	m w i	3 15 18	3 5 8	- - -	3 5 8	- 10 10	- - -	- 10 10
341	Unterhaltsvorschuss- leistungen	m w i	12 183 195	11 123 134	1 8 9	10 115 125	1 60 61	- 3 3	1 57 58
343	Betreuungsleistungen	m w i	7 111 118	7 73 80	1 6 7	6 67 73	- 38 38	- 1 1	- 37 37
345	Bildung und Teilhabe nach § 6b BKGG	m w i	9 52 61	7 35 42	- 2 2	7 33 40	2 17 19	- - -	2 17 19
351	Sonstige soziale Hilfen und Leistungen	m w i	160 944 1 104	137 545 682	20 44 64	117 501 618	23 399 422	2 26 28	21 373 394
36	Kinder-, Jugend- und Familienhilfe (SGB VIII)	m w i	757 12 157 12 914	382 2 632 3 014	9 32 41	373 2 600 2 973	375 9 525 9 900	- 8 8	375 9 517 9 892
361	Förderung von Kindern in Tageseinrichtungen und in Tagespflege und Übernahme des Eltern- anteils durch die Kom- mune	m w i	19 161 180	13 92 105	1 2 3	12 90 102	6 69 75	- - -	6 69 75

1) Kernhaushalte und Sonderrechnungen der Gemeinden/Gv. sowie Zweckverbände; einschließlich Beschäftigte in Ausbildung

2) einschließlich Beschäftigte in Altersteilzeit

Noch: 16. Beschäftigte des öffentlichen Dienstes im kommunalen Bereich ¹⁾ am 30. Juni 2013 nach
Aufgabenbereichen, Geschlecht, Umfang und Art des Beschäftigungsverhältnisses

Pr.- Nr.	Aufgabenbereich (Produktgruppen)	männlich = m weiblich = w insgesamt = i	Insgesamt	Vollzeitbeschäftigte			Teilzeitbeschäftigte ²⁾		
				zu- sammen	Beamte	Arbeit- nehmer	zu- sammen	Beamte	Arbeit- nehmer
362	Jugendarbeit	m	22	18	-	18	4	-	4
		w	96	57	1	56	39	-	39
		i	118	75	1	74	43	-	43
363	Sonstige Leistungen der Kinder-, Jugend- und Familienhilfe	m	221	198	8	190	23	-	23
		w	1 146	758	22	736	388	7	381
		i	1 367	956	30	926	411	7	404
365	Tageseinrichtungen für Kinder	m	451	126	-	126	325	-	325
		w	10 587	1 656	5	1 651	8 931	-	8 931
		i	11 038	1 782	5	1 777	9 256	-	9 256
366	Einrichtungen der Jugendarbeit	m	30	16	-	16	14	-	14
		w	92	38	-	38	54	1	53
		i	122	54	-	54	68	1	67
367	Sonstige Einrichtungen der Kinder-, Jugend- und Familienhilfe	m	14	11	-	11	3	-	3
		w	75	31	2	29	44	-	44
		i	89	42	2	40	47	-	47
4	Gesundheit und Sport	m	521	394	6	388	127	1	126
		w	1 202	607	27	580	595	12	583
		i	1 723	1 001	33	968	722	13	709
41	Gesundheitsdienste	m	84	70	3	67	14	1	13
		w	945	493	27	466	452	12	440
		i	1 029	563	30	533	466	13	453
412	Gesundheitseinrich- tungen	m	-	-	-	-	-	-	-
		w	3	3	-	3	-	-	-
		i	3	3	-	3	-	-	-
414	Gesundheitspflege	m	84	70	3	67	14	1	13
		w	942	490	27	463	452	12	440
		i	1 026	560	30	530	466	13	453
42	Sportförderung	m	437	324	3	321	113	-	113
		w	257	114	-	114	143	-	143
		i	694	438	3	435	256	-	256
421	Förderung des Sports	m	14	10	1	9	4	-	4
		w	42	20	-	20	22	-	22
		i	56	30	1	29	26	-	26
424	Sportstätten und Bäder	m	423	314	2	312	109	-	109
		w	215	94	-	94	121	-	121
		i	638	408	2	406	230	-	230
5	Gestaltung der Umwelt	m	5 266	4 180	354	3 826	1 086	54	1 032
		w	4 553	2 671	187	2 484	1 882	129	1 753
		i	9 819	6 851	541	6 310	2 968	183	2 785
51	Räumliche Planung und Entwicklung	m	898	746	157	589	152	23	129
		w	1 271	734	102	632	537	80	457
		i	2 169	1 480	259	1 221	689	103	586
511	Räumliche Planungs- und Entwicklungsmaßnah- men und Flurneuordnung	m	750	618	125	493	132	18	114
		w	1 098	638	86	552	460	61	399
		i	1 848	1 256	211	1 045	592	79	513
512	Flächen- und grundstücks- bezogene Daten und Grundlagen	m	148	128	32	96	20	5	15
		w	173	96	16	80	77	19	58
		i	321	224	48	176	97	24	73
52	Bau- und Grundstücks- ordnung	m	458	347	33	314	111	5	106
		w	832	461	18	443	371	19	352
		i	1 290	808	51	757	482	24	458
521	Bau- und Grundstücks- ordnung	m	398	301	29	272	97	4	93
		w	676	368	16	352	308	11	297
		i	1 074	669	45	624	405	15	390

1) Kernhaushalte und Sonderrechnungen der Gemeinden/Gv. sowie Zweckverbände; einschließlich Beschäftigte in Ausbildung

2) einschließlich Beschäftigte in Altersteilzeit

Noch: 16. Beschäftigte des öffentlichen Dienstes im kommunalen Bereich ¹⁾ am 30. Juni 2013 nach Aufgabenbereichen, Geschlecht, Umfang und Art des Beschäftigungsverhältnisses

Pr.-Nr.	Aufgabenbereich (Produktgruppen)	männlich = m weiblich = w insgesamt = i	Insgesamt	Vollzeitbeschäftigte			Teilzeitbeschäftigte ²⁾		
				zu-sammen	Beamte	Arbeit-nehmer	zu-sammen	Beamte	Arbeit-nehmer
522	Wohnungsbauförderung	m	6	5	2	3	1	-	1
		w	39	21	-	21	18	-	18
		i	45	26	2	24	19	-	19
523	Denkmalschutz und -pflege	m	54	41	2	39	13	1	12
		w	117	72	2	70	45	8	37
		i	171	113	4	109	58	9	49
53	Ver- und Entsorgung	m	83	73	-	73	10	-	10
		w	149	101	1	100	48	1	47
		i	232	174	1	173	58	1	57
531	Elektrizitätsversorgung	m	1	1	-	1	-	-	-
		w	1	1	-	1	-	-	-
		i	2	2	-	2	-	-	-
533	Wasserversorgung	m	12	12	-	12	-	-	-
		w	9	6	-	6	3	-	3
		i	21	18	-	18	3	-	3
534	Fernwärmeversorgung	m	1	-	-	-	1	-	1
		w	-	-	-	-	-	-	-
		i	1	-	-	-	1	-	1
537	Abfallwirtschaft	m	34	29	-	29	5	-	5
		w	103	80	-	80	23	-	23
		i	137	109	-	109	28	-	28
538	Abwasserbeseitigung	m	35	31	-	31	4	-	4
		w	36	14	1	13	22	1	21
		i	71	45	1	44	26	1	25
54	Verkehrsflächen und -anlagen, Öffentlicher Personennahverkehr	m	1 974	1 715	34	1 681	259	4	255
		w	674	438	9	429	236	4	232
		i	2 648	2 153	43	2 110	495	8	487
541	Gemeindestraßen	m	464	355	7	348	109	1	108
		w	283	161	4	157	122	-	122
		i	747	516	11	505	231	1	230
542	Kreisstraßen	m	829	761	14	747	68	-	68
		w	142	105	1	104	37	1	36
		i	971	866	15	851	105	1	104
543	Staatsstraßen	m	402	368	2	366	34	-	34
		w	43	34	-	34	9	-	9
		i	445	402	2	400	43	-	43
544	Bundesstraßen	m	35	33	-	33	2	-	2
		w	1	1	-	1	-	-	-
		i	36	34	-	34	2	-	2
545	Straßenreinigung und Winterdienst	m	78	56	-	56	22	-	22
		w	27	16	-	16	11	-	11
		i	105	72	-	72	33	-	33
546	Parkeinrichtungen	m	8	4	-	4	4	-	4
		w	8	5	-	5	3	-	3
		i	16	9	-	9	7	-	7
547	Öffentlicher Personen-nahverkehr	m	7	5	1	4	2	-	2
		w	5	2	-	2	3	-	3
		i	12	7	1	6	5	-	5
548	Sonstiger Personen- und Güterverkehr	m	34	29	3	26	5	2	3
		w	30	20	1	19	10	-	10
		i	64	49	4	45	15	2	13
549	Sonstige Leistungen der Straßenbaulastträger	m	117	104	7	97	13	1	12
		w	135	94	3	91	41	3	38
		i	252	198	10	188	54	4	50

1) Kernhaushalte und Sonderrechnungen der Gemeinden/Gv. sowie Zweckverbände; einschließlich Beschäftigte in Ausbildung

2) einschließlich Beschäftigte in Altersteilzeit

Noch: 16. Beschäftigte des öffentlichen Dienstes im kommunalen Bereich ¹⁾ am 30. Juni 2013 nach Aufgabenbereichen, Geschlecht, Umfang und Art des Beschäftigungsverhältnisses

Pr.-Nr.	Aufgabenbereich (Produktgruppen)	männlich = m weiblich = w insgesamt = i	Insgesamt	Vollzeitbeschäftigte			Teilzeitbeschäftigte ²⁾		
				zu-sammen	Beamte	Arbeit-nehmer	zu-sammen	Beamte	Arbeit-nehmer
55	Natur- und Landschafts- pflege	m	814	637	98	539	177	13	164
		w	852	504	29	475	348	14	334
		i	1 666	1 141	127	1 014	525	27	498
551	Öffentliches Grün, Landschaftsbau	m	278	211	1	210	67	-	67
		w	270	151	1	150	119	-	119
		i	548	362	2	360	186	-	186
552	Öffentliche Gewässer und Wasserbauliche Anlagen	m	140	107	7	100	33	1	32
		w	222	151	9	142	71	6	65
		i	362	258	16	242	104	7	97
553	Friedhofs- und Bestattungswesen	m	89	71	3	68	18	-	18
		w	89	50	-	50	39	-	39
		i	178	121	3	118	57	-	57
554	Naturschutz und Landschaftspflege	m	120	89	13	76	31	5	26
		w	127	66	1	65	61	3	58
		i	247	155	14	141	92	8	84
555	Land- und Forstwirtschaft	m	187	159	74	85	28	7	21
		w	144	86	18	68	58	5	53
		i	331	245	92	153	86	12	74
56	Umweltschutz	m	227	180	28	152	47	9	38
		w	351	228	28	200	123	9	114
		i	578	408	56	352	170	18	152
561	Umweltschutz- maßnahmen	m	227	180	28	152	47	9	38
		w	351	228	28	200	123	9	114
		i	578	408	56	352	170	18	152
57	Wirtschaft und Tourismus	m	812	482	4	478	330	-	330
		w	424	205	-	205	219	2	217
		i	1 236	687	4	683	549	2	547
571	Wirtschaftsförderung	m	79	56	2	54	23	-	23
		w	169	116	-	116	53	2	51
		i	248	172	2	170	76	2	74
573	Allgemeine Einrichtungen und Unternehmen	m	708	410	2	408	298	-	298
		w	152	61	-	61	91	-	91
		i	860	471	2	469	389	-	389
575	Tourismus	m	25	16	-	16	9	-	9
		w	103	28	-	28	75	-	75
		i	128	44	-	44	84	-	84
	Sonderrechnungen (Eigenbetriebe, kommu- nale Krankenhäuser)	m	4 087	3 185	7	3 178	902	3	899
		w	7 610	3 735	6	3 729	3 875	2	3 873
		i	11 697	6 920	13	6 907	4 777	5	4 772
1	Zentrale Verwaltung	m	78	28	-	28	50	-	50
		w	58	5	-	5	53	-	53
		i	136	33	-	33	103	-	103
111	Verwaltungssteuerung und -service	m	78	28	-	28	50	-	50
		w	58	5	-	5	53	-	53
		i	136	33	-	33	103	-	103
2	Schule und Kultur	m	1 093	842	-	842	251	-	251
		w	1 136	633	-	633	503	-	503
		i	2 229	1 475	-	1 475	754	-	754
25-29	Kultur und Wissenschaft	m	1 093	842	-	842	251	-	251
		w	1 136	633	-	633	503	-	503
		i	2 229	1 475	-	1 475	754	-	754
261	Theater	m	566	498	-	498	68	-	68
		w	483	332	-	332	151	-	151
		i	1 049	830	-	830	219	-	219

1) Kernhaushalte und Sonderrechnungen der Gemeinden/Gv. sowie Zweckverbände; einschließlich Beschäftigte in Ausbildung

2) einschließlich Beschäftigte in Altersteilzeit

Noch: 16. Beschäftigte des öffentlichen Dienstes im kommunalen Bereich ¹⁾ am 30. Juni 2013 nach
Aufgabenbereichen, Geschlecht, Umfang und Art des Beschäftigungsverhältnisses

Pr.- Nr.	Aufgabenbereich (Produktgruppen)	männlich = m weiblich = w insgesamt = i	Insgesamt	Vollzeitbeschäftigte			Teilzeitbeschäftigte ²⁾		
				zu- sammen	Beamte	Arbeit- nehmer	zu- sammen	Beamte	Arbeit- nehmer
262	Musikpflege	m	178	171	-	171	7	-	7
		w	110	82	-	82	28	-	28
		i	288	253	-	253	35	-	35
263	Musikschulen	m	104	52	-	52	52	-	52
		w	230	76	-	76	154	-	154
		i	334	128	-	128	206	-	206
271	Volkshochschulen	m	8	3	-	3	5	-	5
		w	21	3	-	3	18	-	18
		i	29	6	-	6	23	-	23
272	Bibliotheken	m	19	18	-	18	1	-	1
		w	86	60	-	60	26	-	26
		i	105	78	-	78	27	-	27
273	Sonstige Volksbildung	m	200	86	-	86	114	-	114
		w	159	48	-	48	111	-	111
		i	359	134	-	134	225	-	225
281	Heimat- und sonstige Kulturpflege	m	18	14	-	14	4	-	4
		w	47	32	-	32	15	-	15
		i	65	46	-	46	19	-	19
3	Soziales und Jugend	m	293	113	-	113	180	1	179
		w	2 702	861	4	857	1 841	1	1 840
		i	2 995	974	4	970	2 021	2	2 019
31-35	Soziale Hilfen	m	83	48	-	48	35	-	35
		w	388	149	-	149	239	-	239
		i	471	197	-	197	274	-	274
315	Soziale Einrichtungen ohne Einrichtungen der Jugendhilfe	m	83	48	-	48	35	-	35
		w	388	149	-	149	239	-	239
		i	471	197	-	197	274	-	274
36	Kinder-, Jugend- und Familienhilfe (SGB VIII)	m	210	65	-	65	145	1	144
		w	2 314	712	4	708	1 602	1	1 601
		i	2 524	777	4	773	1 747	2	1 745
365	Tageseinrichtungen für Kinder	m	193	59	-	59	134	1	133
		w	2 186	665	4	661	1 521	1	1 520
		i	2 379	724	4	720	1 655	2	1 653
367	Sonstige Einrichtungen der Kinder-, Jugend- und Familienhilfe	m	17	6	-	6	11	-	11
		w	128	47	-	47	81	-	81
		i	145	53	-	53	92	-	92
4	Gesundheit und Sport	m	1 159	966	2	964	193	-	193
		w	3 001	1 852	-	1 852	1 149	-	1 149
		i	4 160	2 818	2	2 816	1 342	-	1 342
41	Gesundheitsdienste	m	977	829	-	829	148	-	148
		w	2 915	1 797	-	1 797	1 118	-	1 118
		i	3 892	2 626	-	2 626	1 266	-	1 266
411	Krankenhäuser	m	977	829	-	829	148	-	148
		w	2 915	1 797	-	1 797	1 118	-	1 118
		i	3 892	2 626	-	2 626	1 266	-	1 266
42	Sportförderung	m	182	137	2	135	45	-	45
		w	86	55	-	55	31	-	31
		i	268	192	2	190	76	-	76
424	Sportstätten und Bäder	m	182	137	2	135	45	-	45
		w	86	55	-	55	31	-	31
		i	268	192	2	190	76	-	76
5	Gestaltung der Umwelt	m	1 464	1 236	5	1 231	228	2	226
		w	713	384	2	382	329	1	328
		i	2 177	1 620	7	1 613	557	3	554

1) Kernhaushalte und Sonderrechnungen der Gemeinden/Gv. sowie Zweckverbände; einschließlich Beschäftigte in Ausbildung

2) einschließlich Beschäftigte in Altersteilzeit

Noch: 16. Beschäftigte des öffentlichen Dienstes im kommunalen Bereich ¹⁾ am 30. Juni 2013 nach
Aufgabenbereichen, Geschlecht, Umfang und Art des Beschäftigungsverhältnisses

Pr.- Nr.	Aufgabenbereich (Produktgruppen)	männlich = m weiblich = w insgesamt = i	Insgesamt	Vollzeitbeschäftigte			Teilzeitbeschäftigte ²⁾		
				zu- sammen	Beamte	Arbeit- nehmer	zu- sammen	Beamte	Arbeit- nehmer
52	Bau- und Grundstücks- ordnung	m w i	106 77 183	84 51 135	1 - 1	83 51 134	22 26 48	1 - 1	21 26 47
522	Wohnungsbauförderung	m w i	106 77 183	84 51 135	1 - 1	83 51 134	22 26 48	1 - 1	21 26 47
53	Ver- und Entsorgung	m w i	1 004 338 1 342	870 188 1 058	- - -	870 188 1 058	134 150 284	- 1 1	134 149 283
533	Wasserversorgung	m w i	5 6 11	5 2 7	- - -	5 2 7	- 4 4	- - -	- 4 4
535	Kombinierte Versorgung	m w i	12 7 19	11 2 13	- - -	11 2 13	1 5 6	- - -	1 5 6
537	Abfallwirtschaft	m w i	889 279 1 168	773 160 933	- - -	773 160 933	116 119 235	- - -	116 119 235
538	Abwasserbeseitigung	m w i	98 46 144	81 24 105	- - -	81 24 105	17 22 39	- 1 1	17 21 38
55	Natur- und Landschafts- pflege	m w i	89 61 150	82 43 125	- - -	82 43 125	7 18 25	- - -	7 18 25
553	Friedhofs- und Bestattungswesen	m w i	89 61 150	82 43 125	- - -	82 43 125	7 18 25	- - -	7 18 25
57	Wirtschaft und Tourismus	m w i	265 237 502	200 102 302	4 2 6	196 100 296	65 135 200	1 - 1	64 135 199
571	Wirtschaftsförderung	m w i	24 35 59	18 17 35	- - -	18 17 35	6 18 24	- - -	6 18 24
573	Allgemeine Einrichtungen und Unternehmen	m w i	241 202 443	182 85 267	4 2 6	178 83 261	59 117 176	1 - 1	58 117 175
	Zweckverbände	m w i	1 472 996 2 468	1 253 577 1 830	2 4 6	1 251 573 1 824	219 419 638	- - -	219 419 638
1	Zentrale Verwaltung	m w i	108 112 220	96 76 172	1 - 1	95 76 171	12 36 48	- - -	12 36 48
11	Innere Verwaltung	m w i	66 69 135	61 44 105	- - -	61 44 105	5 25 30	- - -	5 25 30
111	Verwaltungssteuerung und -service	m w i	66 69 135	61 44 105	- - -	61 44 105	5 25 30	- - -	5 25 30
12	Sicherheit und Ordnung	m w i	42 43 85	35 32 67	1 - 1	34 32 66	7 11 18	- - -	7 11 18
127	Rettungsdienst	m w i	42 43 85	35 32 67	1 - 1	34 32 66	7 11 18	- - -	7 11 18

1) Kernhaushalte und Sonderrechnungen der Gemeinden/Gv. sowie Zweckverbände; einschließlich Beschäftigte in Ausbildung

2) einschließlich Beschäftigte in Altersteilzeit

Noch: 16. Beschäftigte des öffentlichen Dienstes im kommunalen Bereich ¹⁾ am 30. Juni 2013 nach
Aufgabenbereichen, Geschlecht, Umfang und Art des Beschäftigungsverhältnisses

Pr.- Nr.	Aufgabenbereich (Produktgruppen)	männlich = m weiblich = w insgesamt = i	Insgesamt	Vollzeitbeschäftigte			Teilzeitbeschäftigte ²⁾		
				zu- sammen	Beamte	Arbeit- nehmer	zu- sammen	Beamte	Arbeit- nehmer
2	Schule und Kultur	m	21	15	-	15	6	-	6
		w	37	23	-	23	14	-	14
		i	58	38	-	38	20	-	20
21-24	Schulträgeraufgaben	m	3	1	-	1	2	-	2
		w	8	2	-	2	6	-	6
		i	11	3	-	3	8	-	8
211	Grundschulen	m	3	1	-	1	2	-	2
		w	8	2	-	2	6	-	6
		i	11	3	-	3	8	-	8
25-29	Kultur und Wissenschaft	m	18	14	-	14	4	-	4
		w	29	21	-	21	8	-	8
		i	47	35	-	35	12	-	12
252	Nichtwissenschaftliche Museen, Sammlungen	m	18	14	-	14	4	-	4
		w	29	21	-	21	8	-	8
		i	47	35	-	35	12	-	12
4	Gesundheit und Sport	m	17	15	-	15	2	-	2
		w	31	8	-	8	23	-	23
		i	48	23	-	23	25	-	25
424	Sportstätten und Bäder	m	17	15	-	15	2	-	2
		w	31	8	-	8	23	-	23
		i	48	23	-	23	25	-	25
5	Gestaltung der Umwelt	m	1 326	1 127	1	1 126	199	-	199
		w	816	470	4	466	346	-	346
		i	2 142	1 597	5	1 592	545	-	545
51	Räumliche Planung und Entwicklung	m	26	23	-	23	3	-	3
		w	35	19	-	19	16	-	16
		i	61	42	-	42	19	-	19
511	Räumliche Planungs- und Entwicklungsmaßnah- men und Flurneuordnung	m	26	23	-	23	3	-	3
		w	35	19	-	19	16	-	16
		i	61	42	-	42	19	-	19
53	Ver- und Entsorgung	m	1 177	991	1	990	186	-	186
		w	681	386	4	382	295	-	295
		i	1 858	1 377	5	1 372	481	-	481
533	Wasserversorgung	m	657	539	1	538	118	-	118
		w	319	158	4	154	161	-	161
		i	976	697	5	692	279	-	279
537	Abfallwirtschaft	m	159	136	-	136	23	-	23
		w	113	74	-	74	39	-	39
		i	272	210	-	210	62	-	62
538	Abwasserbeseitigung	m	361	316	-	316	45	-	45
		w	249	154	-	154	95	-	95
		i	610	470	-	470	140	-	140
54	Verkehrsflächen und -anlagen, Öffentlicher Personennahverkehr	m	25	22	-	22	3	-	3
		w	32	25	-	25	7	-	7
		i	57	47	-	47	10	-	10
541	Gemeindestraßen	m	13	11	-	11	2	-	2
		w	3	2	-	2	1	-	1
		i	16	13	-	13	3	-	3
547	Öffentlicher Personen- nahverkehr	m	7	6	-	6	1	-	1
		w	27	22	-	22	5	-	5
		i	34	28	-	28	6	-	6
548	Sonstiger Personen- und Güterverkehr	m	5	5	-	5	-	-	-
		w	2	1	-	1	1	-	1
		i	7	6	-	6	1	-	1

1) Kernhaushalte und Sonderrechnungen der Gemeinden/Gv. sowie Zweckverbände; einschließlich Beschäftigte in Ausbildung

2) einschließlich Beschäftigte in Altersteilzeit

Noch: 16. Beschäftigte des öffentlichen Dienstes im kommunalen Bereich ¹⁾ am 30. Juni 2013 nach
Aufgabenbereichen, Geschlecht, Umfang und Art des Beschäftigungsverhältnisses

Pr.- Nr.	Aufgabenbereich (Produktgruppen) männlich = m weiblich = w insgesamt = i		Insgesamt	Vollzeitbeschäftigte			Teilzeitbeschäftigte ²⁾		
				zu- sammen	Beamte	Arbeit- nehmer	zu- sammen	Beamte	Arbeit- nehmer
55	Natur- und Landschafts- pflege	m	42	35	-	35	7	-	7
		w	40	27	-	27	13	-	13
		i	82	62	-	62	20	-	20
551	Öffentliches Grün, Landschaftsbau	m	22	19	-	19	3	-	3
		w	17	12	-	12	5	-	5
		i	39	31	-	31	8	-	8
552	Öffentliche Gewässer und Wasserbauliche Anlagen	m	4	4	-	4	-	-	-
		w	1	1	-	1	-	-	-
		i	5	5	-	5	-	-	-
554	Naturschutz und Landschaftspflege	m	9	5	-	5	4	-	4
		w	8	4	-	4	4	-	4
		i	17	9	-	9	8	-	8
555	Land- und Forstwirtschaft	m	7	7	-	7	-	-	-
		w	14	10	-	10	4	-	4
		i	21	17	-	17	4	-	4
57	Wirtschaft und Tourismus	m	56	56	-	56	-	-	-
		w	28	13	-	13	15	-	15
		i	84	69	-	69	15	-	15
571	Wirtschaftsförderung	m	10	10	-	10	-	-	-
		w	10	6	-	6	4	-	4
		i	20	16	-	16	4	-	4
573	Allgemeine Einrichtungen und Unternehmen	m	46	46	-	46	-	-	-
		w	18	7	-	7	11	-	11
		i	64	53	-	53	11	-	11

1) Kernhaushalte und Sonderrechnungen der Gemeinden/Gv. sowie Zweckverbände; einschließlich Beschäftigte in Ausbildung

2) einschließlich Beschäftigte in Altersteilzeit

17. Vollzeitäquivalent der Beschäftigten des öffentlichen Dienstes im kommunalen Bereich ¹⁾
am 30. Juni 2013 nach Aufgabenbereichen, Geschlecht, Art und Dauer des Beschäftigungsverhältnisses

Pr.- Nr.	Aufgabenbereich (Produktgruppen)		Insgesamt	Beamte			Arbeitnehmer		
	männlich = m weiblich = w insgesamt = i	zu- sammen		darunter		zu- sammen	darunter		
				mit Zeit- vertrag	in Aus- bildung		mit Zeit- vertrag ²⁾	in Aus- bildung	
	Kommunaler Bereich	m	22 695	2 544	357	59	20 151	1 895	555
		w	43 143	1 179	58	3	41 964	3 168	968
		i	65 838	3 724	415	62	62 114	5 063	1 523
	Gemeinden/Gemeinde- verbände	m	21 299	2 542	357	59	18 757	1 831	507
		w	42 255	1 175	58	3	41 080	3 118	954
		i	63 555	3 718	415	62	59 837	4 949	1 461
	Kernhaushalte	m	17 455	2 534	357	59	14 921	1 119	399
		w	35 550	1 168	58	3	34 382	2 323	736
		i	53 004	3 701	415	62	49 303	3 442	1 135
1	Zentrale Verwaltung	m	9 104	2 050	355	59	7 054	475	359
		w	12 409	577	57	3	11 831	570	688
		i	21 513	2 628	412	62	18 885	1 045	1 048
11	Innere Verwaltung	m	5 790	537	355	3	5 253	388	359
		w	8 937	340	57	-	8 597	446	688
		i	14 727	877	412	3	13 850	834	1 048
111	Verwaltungssteuerung und -service	m	5 790	537	355	3	5 253	388	359
		w	8 937	340	57	-	8 597	446	688
		i	14 727	877	412	3	13 850	834	1 048
12	Sicherheit und Ordnung	m	3 314	1 513	-	56	1 801	87	-
		w	3 472	238	-	3	3 234	124	-
		i	6 786	1 751	-	59	5 035	211	-
121	Statistik und Wahlen	m	30	2	-	-	28	4	-
		w	117	4	-	-	112	15	-
		i	146	6	-	-	140	19	-
122	Ordnungsangelegen- heiten	m	1 094	99	-	-	995	44	-
		w	3 130	208	-	-	2 922	99	-
		i	4 224	307	-	-	3 917	144	-
126	Brandschutz	m	1 838	1 290	-	56	548	23	-
		w	99	14	-	3	85	5	-
		i	1 937	1 304	-	59	634	28	-
127	Rettungsdienst	m	304	115	-	-	189	16	-
		w	111	9	-	-	102	5	-
		i	414	124	-	-	290	21	-
128	Katastrophenschutz	m	48	7	-	-	41	-	-
		w	15	2	-	-	13	-	-
		i	63	9	-	-	54	-	-
2	Schule und Kultur	m	1 383	16	-	-	1 368	104	2
		w	3 232	24	1	-	3 208	236	12
		i	4 616	40	1	-	4 576	340	14
21-24	Schulträgeraufgaben	m	610	12	-	-	599	45	1
		w	1 795	17	-	-	1 778	114	-
		i	2 405	29	-	-	2 376	159	1
211	Grundschulen	m	177	5	-	-	172	16	-
		w	584	6	-	-	578	39	-
		i	761	11	-	-	750	55	-
215	Mittelschulen (Oberschulen)	m	117	-	-	-	117	6	-
		w	288	1	-	-	287	18	-
		i	405	1	-	-	404	24	-
217	Gymnasien, Kollegs	m	70	-	-	-	70	1	-
		w	202	-	-	-	202	6	-
		i	272	-	-	-	272	7	-
221	Förderschulen	m	48	-	-	-	48	5	-
		w	229	-	-	-	229	7	-
		i	276	-	-	-	276	11	-

1) Kernhaushalte und Sonderrechnungen der Gemeinden/Gv. sowie Zweckverbände; einschließlich Beschäftigte in Ausbildung

2) einschließlich geförderter Arbeitnehmer/innen nach § 16e SGB II (FAV)

Noch: 17. Vollzeitäquivalent der Beschäftigten des öffentlichen Dienstes im kommunalen Bereich ¹⁾
am 30. Juni 2013 nach Aufgabenbereichen, Geschlecht, Art und Dauer des Beschäftigungsverhältnisses

Pr.- Nr.	Aufgabenbereich (Produktgruppen)	männlich = m weiblich = w insgesamt = i	Insgesamt	Beamte			Arbeitnehmer		
				zu- sammen	darunter		zu- sammen	darunter	
					mit Zeit- vertrag	in Aus- bildung		mit Zeit- vertrag ²⁾	in Aus- bildung
231	Berufliche Schulen	m	97	2	-	-	96	9	-
		w	220	3	-	-	217	29	-
		i	317	4	-	-	313	38	-
241	Schülerbeförderung	m	3	-	-	-	3	-	-
		w	37	4	-	-	33	1	-
		i	40	4	-	-	36	1	-
242	Fördermaßnahmen für Schüler	m	1	-	-	-	1	-	-
		w	2	-	-	-	2	-	-
		i	3	-	-	-	3	-	-
243	Sonstige schulische Aufgaben	m	97	5	-	-	92	8	1
		w	234	4	-	-	230	14	-
		i	331	9	-	-	322	23	1
25-29	Kultur und Wissenschaft	m	773	4	-	-	769	59	1
		w	1 437	7	1	-	1 430	122	12
		i	2 211	11	1	-	2 200	181	13
251	Wissenschaft und Forschung	m	9	-	-	-	9	1	-
		w	15	-	-	-	15	2	-
		i	24	-	-	-	24	3	-
252	Nichtwissenschaftliche Museen, Sammlungen	m	221	2	-	-	219	24	1
		w	368	6	1	-	362	43	7
		i	590	8	1	-	582	67	8
253	Zoologische und Botanische Gärten	m	42	-	-	-	42	4	-
		w	47	-	-	-	47	7	-
		i	89	-	-	-	89	11	-
254	Sonstige sparten- und regionsübergreifende Förderung	m	23	-	-	-	23	1	-
		w	31	-	-	-	31	3	-
		i	54	-	-	-	54	4	-
261	Theater	m	207	-	-	-	207	3	-
		w	172	-	-	-	172	14	1
		i	380	-	-	-	380	16	1
262	Musikpflege	m	120	-	-	-	120	9	-
		w	91	-	-	-	91	3	-
		i	211	-	-	-	211	12	-
263	Musikschulen	m	16	-	-	-	16	1	-
		w	26	-	-	-	26	-	-
		i	43	-	-	-	43	1	-
271	Volkshochschulen	m	7	1	-	-	6	1	-
		w	35	-	-	-	35	1	-
		i	42	1	-	-	41	2	-
272	Bibliotheken	m	60	-	-	-	60	5	-
		w	543	1	-	-	542	27	4
		i	603	1	-	-	602	32	4
273	Sonstige Volksbildung	m	5	-	-	-	5	-	-
		w	9	-	-	-	9	-	-
		i	13	-	-	-	13	-	-
281	Heimat- und sonstige Kulturpflege	m	63	1	-	-	62	12	-
		w	100	-	-	-	100	24	-
		i	163	1	-	-	162	35	-
3	Soziales und Jugend	m	1 558	72	-	-	1 486	200	6
		w	14 822	251	-	-	14 571	1 201	26
		i	16 380	323	-	-	16 057	1 401	32
31-35	Soziale Hilfen	m	896	63	-	-	833	78	4
		w	4 919	213	-	-	4 705	301	8
		i	5 815	276	-	-	5 539	379	12

1) Kernhaushalte und Sonderrechnungen der Gemeinden/Gv. sowie Zweckverbände; einschließlich Beschäftigte in Ausbildung

2) einschließlich geförderter Arbeitnehmer/innen nach § 16e SGB II (FAV)

Noch: 17. Vollzeitäquivalent der Beschäftigten des öffentlichen Dienstes im kommunalen Bereich ¹⁾
am 30. Juni 2013 nach Aufgabenbereichen, Geschlecht, Art und Dauer des Beschäftigungsverhältnisses

Pr.- Nr.	Aufgabenbereich (Produktgruppen)	männlich = m weiblich = w insgesamt = i	Insgesamt	Beamte			Arbeitnehmer		
				zu- sammen	darunter		zu- sammen	darunter	
					mit Zeit- vertrag	in Aus- bildung		mit Zeit- vertrag ²⁾	in Aus- bildung
311	Grundversorgung und Hilfen nach SGB XII sowie Feststellung der Schwerbehindertenei- genschaft nach SGB IX	m w i	68 677 745	8 45 53	- - -	- - -	60 632 692	6 20 26	- 1 1
312	Grundsicherung für Arbeitsuchende nach SGB II	m w i	591 2 933 3 524	29 81 110	- - -	- - -	562 2 852 3 414	56 219 274	- 1 1
3121	Leistungen für Unter- kunft und Heizung	m w i	314 1 581 1 896	13 57 70	- - -	- - -	301 1 524 1 826	30 115 145	- - -
3122	Eingliederungs- leistungen	m w i	34 162 196	- 1 1	- - -	- - -	34 161 195	2 6 8	- - -
3123	Einmalige Leistungen	m w i	7 11 18	3 1 4	- - -	- - -	4 10 14	2 - 2	- - -
3124	Arbeitslosengeld II ohne Kosten der Unterkunft/ Optionskommunen	m w i	32 313 345	- 2 2	- - -	- - -	32 312 344	1 21 22	- - -
3125	Eingliederungs- leistungen/ Optionskommunen	m w i	196 828 1 025	13 20 33	- - -	- - -	183 809 992	20 73 93	- 1 1
3126	Leistungen für Bildung und Teilhabe nach § 28 SGB II	m w i	7 38 45	- 1 1	- - -	- - -	7 37 44	1 3 4	- - -
313	Hilfen für Asylbewerber	m w i	16 56 71	2 2 4	- - -	- - -	14 54 67	- 8 8	- - -
315	Soziale Einrichtungen ohne Einrichtungen der Jugendhilfe	m w i	39 82 121	1 3 4	- - -	- - -	38 79 117	4 8 12	- - -
331	Förderung von Trägern der Wohlfahrtspflege	m w i	3 13 16	- - -	- - -	- - -	3 13 16	- 1 1	- - -
341	Unterhaltsvorschuss- leistungen	m w i	12 171 183	1 11 12	- - -	- - -	11 161 171	- 4 4	- - -
343	Betreuungsleistungen	m w i	7 100 107	1 7 8	- - -	- - -	6 93 99	- 3 3	- - -
345	Bildung und Teilhabe nach § 6b BKGG	m w i	8 47 56	- 2 2	- - -	- - -	8 45 54	3 4 7	- - -
351	Sonstige soziale Hilfen und Leistungen	m w i	153 840 992	21 63 84	- - -	- - -	132 777 909	9 36 45	4 6 10
36	Kinder-, Jugend- und Familienhilfe (SGB VIII)	m w i	662 9 903 10 565	9 38 47	- - -	- - -	653 9 866 10 518	122 900 1 022	2 18 20
361	Förderung von Kindern in Tageseinrichtungen und in Tagespflege und Übernahme des Eltern- anteils durch die Kom- mune	m w i	17 144 161	1 2 3	- - -	- - -	16 142 158	5 14 20	- - -

1) Kernhaushalte und Sonderrechnungen der Gemeinden/Gv. sowie Zweckverbände; einschließlich Beschäftigte in Ausbildung

2) einschließlich geförderter Arbeitnehmer/innen nach § 16e SGB II (FAV)

Noch: 17. Vollzeitäquivalent der Beschäftigten des öffentlichen Dienstes im kommunalen Bereich ¹⁾
am 30. Juni 2013 nach Aufgabenbereichen, Geschlecht, Art und Dauer des Beschäftigungsverhältnisses

Pr.- Nr.	Aufgabenbereich (Produktgruppen)		Insgesamt	Beamte			Arbeitnehmer		
				zu- sammen	darunter		zu- sammen	darunter	
	männlich = m	weiblich = w			mit Zeit- vertrag	in Aus- bildung		mit Zeit- vertrag ²⁾	in Aus- bildung
	insgesamt = i								
362	Jugendarbeit	m	21	-	-	-	21	7	-
		w	85	1	-	-	84	16	-
		i	106	1	-	-	105	23	-
363	Sonstige Leistungen der	m	213	8	-	-	205	23	1
	Kinder-, Jugend- und	w	1 042	27	-	-	1 015	104	3
	Familienhilfe	i	1 255	35	-	-	1 221	127	4
365	Tageseinrichtungen für	m	371	-	-	-	371	75	1
	Kinder	w	8 491	5	-	-	8 486	746	15
		i	8 862	5	-	-	8 857	821	16
366	Einrichtungen der	m	26	-	-	-	26	8	-
	Jugendarbeit	w	78	1	-	-	78	13	-
		i	105	1	-	-	104	21	-
367	Sonstige Einrichtungen	m	13	-	-	-	13	3	-
	der Kinder-, Jugend-	w	63	2	-	-	61	6	-
	und Familienhilfe	i	76	2	-	-	74	9	-
4	Gesundheit und Sport	m	482	7	-	-	476	50	1
		w	1 034	35	-	-	999	75	-
		i	1 517	42	-	-	1 475	125	1
41	Gesundheitsdienste	m	80	4	-	-	76	5	-
		w	825	35	-	-	790	26	-
		i	905	39	-	-	866	31	-
412	Gesundheitseinrich-	m	-	-	-	-	-	-	-
	tungen	w	3	-	-	-	3	1	-
		i	3	-	-	-	3	1	-
414	Gesundheitspflege	m	80	4	-	-	76	5	-
		w	822	35	-	-	787	25	-
		i	902	39	-	-	863	30	-
42	Sportförderung	m	403	3	-	-	400	44	1
		w	209	-	-	-	209	49	-
		i	612	3	-	-	609	94	1
421	Förderung des Sports	m	13	1	-	-	12	2	-
		w	38	-	-	-	38	3	-
		i	50	1	-	-	49	5	-
424	Sportstätten und Bäder	m	390	2	-	-	388	43	1
		w	172	-	-	-	172	47	-
		i	562	2	-	-	560	89	1
5	Gestaltung der Umwelt	m	4 927	389	2	-	4 538	289	31
		w	4 053	280	-	-	3 773	241	9
		i	8 980	669	2	-	8 311	530	40
51	Räumliche Planung und	m	844	172	-	-	672	36	5
	Entwicklung	w	1 127	158	-	-	968	45	2
		i	1 971	330	-	-	1 641	81	7
511	Räumliche Planungs- und	m	703	137	-	-	566	35	5
	Entwicklungsmaßnah-	w	973	128	-	-	845	41	2
	men und Flurneordnung	i	1 676	265	-	-	1 411	77	7
512	Flächen- und grundstücks-	m	141	35	-	-	106	1	-
	bezogene Daten und	w	153	30	-	-	124	4	-
	Grundlagen	i	295	65	-	-	230	5	-
52	Bau- und Grundstücks-	m	424	37	2	-	387	26	-
	ordnung	w	740	34	-	-	707	36	-
		i	1 165	71	2	-	1 094	62	-
521	Bau- und Grundstücks-	m	368	32	2	-	336	24	-
	ordnung	w	602	25	-	-	577	29	-
		i	970	58	2	-	913	53	-

1) Kernhaushalte und Sonderrechnungen der Gemeinden/Gv. sowie Zweckverbände; einschließlich Beschäftigte in Ausbildung

2) einschließlich geförderter Arbeitnehmer/innen nach § 16e SGB II (FAV)

Noch: 17. Vollzeitäquivalent der Beschäftigten des öffentlichen Dienstes im kommunalen Bereich ¹⁾
am 30. Juni 2013 nach Aufgabenbereichen, Geschlecht, Art und Dauer des Beschäftigungsverhältnisses

Pr.- Nr.	Aufgabenbereich (Produktgruppen)	männlich = m weiblich = w insgesamt = i	Insgesamt	Beamte			Arbeitnehmer		
				zu- sammen	darunter		zu- sammen	darunter	
					mit Zeit- vertrag	in Aus- bildung		mit Zeit- vertrag ²⁾	in Aus- bildung
522	Wohnungsbauförderung	m	6	2	-	-	4	1	-
		w	33	-	-	-	33	-	-
		i	39	2	-	-	37	1	-
523	Denkmalschutz und -pflege	m	51	3	-	-	48	1	-
		w	104	8	-	-	96	7	-
		i	155	11	-	-	144	8	-
53	Ver- und Entsorgung	m	80	-	-	-	80	3	-
		w	137	2	-	-	135	7	-
		i	217	2	-	-	215	10	-
531	Elektrizitätsversorgung	m	1	-	-	-	1	-	-
		w	1	-	-	-	1	-	-
		i	2	-	-	-	2	-	-
533	Wasserversorgung	m	12	-	-	-	12	1	-
		w	8	-	-	-	8	-	-
		i	20	-	-	-	20	1	-
534	Fernwärmeversorgung	m	0	-	-	-	0	-	-
		w	-	-	-	-	-	-	-
		i	0	-	-	-	0	-	-
537	Abfallwirtschaft	m	32	-	-	-	32	2	-
		w	97	-	-	-	97	7	-
		i	130	-	-	-	130	8	-
538	Abwasserbeseitigung	m	34	-	-	-	34	-	-
		w	30	2	-	-	28	1	-
		i	65	2	-	-	63	1	-
54	Verkehrsflächen und -anlagen, Öffentlicher Personennahverkehr	m	1 882	37	-	-	1 845	64	22
		w	615	12	-	-	603	16	1
		i	2 497	49	-	-	2 448	80	23
541	Gemeindestraßen	m	437	8	-	-	429	25	-
		w	259	4	-	-	255	5	-
		i	696	12	-	-	684	30	-
542	Kreisstraßen	m	796	14	-	-	782	11	15
		w	131	2	-	-	129	2	1
		i	927	16	-	-	911	13	16
543	Staatsstraßen	m	386	2	-	-	384	9	7
		w	40	-	-	-	40	2	-
		i	426	2	-	-	424	11	7
544	Bundesstraßen	m	34	-	-	-	34	-	-
		w	1	-	-	-	1	-	-
		i	35	-	-	-	35	-	-
545	Straßenreinigung und Winterdienst	m	71	-	-	-	71	7	-
		w	25	-	-	-	25	4	-
		i	96	-	-	-	96	12	-
546	Parkeinrichtungen	m	6	-	-	-	6	2	-
		w	7	-	-	-	7	-	-
		i	14	-	-	-	14	2	-
547	Öffentlicher Personen- nahverkehr	m	6	1	-	-	5	4	-
		w	4	-	-	-	4	-	-
		i	11	1	-	-	10	4	-
548	Sonstiger Personen- und Güterverkehr	m	33	5	-	-	28	4	-
		w	27	1	-	-	26	1	-
		i	60	6	-	-	54	5	-
549	Sonstige Leistungen der Straßenbaulastträger	m	111	8	-	-	103	2	-
		w	121	5	-	-	116	2	-
		i	232	13	-	-	220	4	-

1) Kernhaushalte und Sonderrechnungen der Gemeinden/Gv. sowie Zweckverbände; einschließlich Beschäftigte in Ausbildung

2) einschließlich geförderter Arbeitnehmer/innen nach § 16e SGB II (FAV)

Noch: 17. Vollzeitäquivalent der Beschäftigten des öffentlichen Dienstes im kommunalen Bereich ¹⁾
am 30. Juni 2013 nach Aufgabenbereichen, Geschlecht, Art und Dauer des Beschäftigungsverhältnisses

Pr.- Nr.	Aufgabenbereich (Produktgruppen)	männlich = m weiblich = w insgesamt = i	Insgesamt	Beamte			Arbeitnehmer		
				zu- sammen	darunter		zu- sammen	darunter	
					mit Zeit- vertrag	in Aus- bildung		mit Zeit- vertrag ²⁾	in Aus- bildung
55	Natur- und Landschafts- pflege	m	757	106	-	-	652	73	4
		w	757	39	-	-	718	63	-
		i	1 515	145	-	-	1 370	136	4
551	Öffentliches Grün, Landschaftsbau	m	257	1	-	-	256	40	3
		w	238	1	-	-	237	23	-
		i	496	2	-	-	494	63	3
552	Öffentliche Gewässer und Wasserbauliche Anlagen	m	129	8	-	-	121	10	-
		w	204	14	-	-	191	8	-
		i	333	21	-	-	312	18	-
553	Friedhofs- und Bestattungswesen	m	84	3	-	-	81	4	-
		w	78	-	-	-	78	7	-
		i	162	3	-	-	159	11	-
554	Naturschutz und Landschaftspflege	m	110	16	-	-	94	9	-
		w	109	3	-	-	106	14	-
		i	220	20	-	-	200	23	-
555	Land- und Forstwirtschaft	m	177	78	-	-	100	10	1
		w	128	22	-	-	106	12	-
		i	305	99	-	-	206	22	1
56	Umweltschutz	m	209	33	-	-	176	10	-
		w	317	34	-	-	283	16	-
		i	526	67	-	-	459	26	-
561	Umweltschutz- maßnahmen	m	209	33	-	-	176	10	-
		w	317	34	-	-	283	16	-
		i	526	67	-	-	459	26	-
57	Wirtschaft und Tourismus	m	730	4	-	-	726	78	-
		w	360	1	-	-	359	57	6
		i	1 090	5	-	-	1 085	135	6
571	Wirtschaftsförderung	m	71	2	-	-	69	12	-
		w	155	1	-	-	154	19	1
		i	226	3	-	-	223	30	1
573	Allgemeine Einrichtungen und Unternehmen	m	637	2	-	-	635	60	-
		w	125	-	-	-	125	19	-
		i	762	2	-	-	760	79	-
575	Tourismus	m	23	-	-	-	23	6	-
		w	80	-	-	-	80	19	5
		i	102	-	-	-	102	25	5
	Sonderrechnungen (Eigenbetriebe, kommu- nale Krankenhäuser)	m	3 844	9	-	-	3 836	712	108
		w	6 706	8	-	-	6 698	795	218
		i	10 550	16	-	-	10 534	1 507	326
1	Zentrale Verwaltung	m	71	-	-	-	71	10	-
		w	47	-	-	-	47	5	-
		i	118	-	-	-	118	15	-
111	Verwaltungssteuerung und -service	m	71	-	-	-	71	10	-
		w	47	-	-	-	47	5	-
		i	118	-	-	-	118	15	-
2	Schule und Kultur	m	1 020	-	-	-	1 020	391	8
		w	994	-	-	-	994	297	12
		i	2 014	-	-	-	2 014	687	20
25-29	Kultur und Wissenschaft	m	1 020	-	-	-	1 020	391	8
		w	994	-	-	-	994	297	12
		i	2 014	-	-	-	2 014	687	20
261	Theater	m	545	-	-	-	545	206	5
		w	445	-	-	-	445	160	9
		i	990	-	-	-	990	366	14

1) Kernhaushalte und Sonderrechnungen der Gemeinden/Gv. sowie Zweckverbände; einschließlich Beschäftigte in Ausbildung

2) einschließlich geförderter Arbeitnehmer/innen nach § 16e SGB II (FAV)

Noch: 17. Vollzeitäquivalent der Beschäftigten des öffentlichen Dienstes im kommunalen Bereich ¹⁾
am 30. Juni 2013 nach Aufgabenbereichen, Geschlecht, Art und Dauer des Beschäftigungsverhältnisses

Pr.- Nr.	Aufgabenbereich (Produktgruppen)	männlich = m weiblich = w insgesamt = i	Insgesamt	Beamte			Arbeitnehmer		
				zu- sammen	darunter		zu- sammen	darunter	
					mit Zeit- vertrag	in Aus- bildung		mit Zeit- vertrag ²⁾	in Aus- bildung
262	Musikpflege	m	175	-	-	-	175	16	1
		w	100	-	-	-	100	22	2
		i	275	-	-	-	275	38	3
263	Musikschulen	m	86	-	-	-	86	6	-
		w	178	-	-	-	178	8	-
		i	265	-	-	-	265	14	-
271	Volkshochschulen	m	7	-	-	-	7	2	-
		w	17	-	-	-	17	2	-
		i	24	-	-	-	24	4	-
272	Bibliotheken	m	19	-	-	-	19	1	2
		w	80	-	-	-	80	5	1
		i	98	-	-	-	98	6	3
273	Sonstige Volksbildung	m	171	-	-	-	171	157	-
		w	130	-	-	-	130	97	-
		i	302	-	-	-	302	255	-
281	Heimat- und sonstige Kulturpflege	m	17	-	-	-	17	3	-
		w	43	-	-	-	43	3	-
		i	60	-	-	-	60	6	-
3	Soziales und Jugend	m	259	1	-	-	258	44	2
		w	2 334	5	-	-	2 329	160	5
		i	2 593	5	-	-	2 588	204	7
31-35	Soziale Hilfen	m	75	-	-	-	75	23	2
		w	327	-	-	-	327	78	3
		i	402	-	-	-	402	101	5
315	Soziale Einrichtungen ohne Einrichtungen der Jugendhilfe	m	75	-	-	-	75	23	2
		w	327	-	-	-	327	78	3
		i	402	-	-	-	402	101	5
36	Kinder-, Jugend- und Familienhilfe (SGB VIII)	m	184	1	-	-	183	21	-
		w	2 007	5	-	-	2 002	82	2
		i	2 191	5	-	-	2 185	103	2
365	Tageseinrichtungen für Kinder	m	170	1	-	-	169	15	-
		w	1 900	5	-	-	1 895	61	2
		i	2 070	5	-	-	2 064	77	2
367	Sonstige Einrichtungen der Kinder-, Jugend- und Familienhilfe	m	14	-	-	-	14	6	-
		w	107	-	-	-	107	21	-
		i	121	-	-	-	121	27	-
4	Gesundheit und Sport	m	1 098	2	-	-	1 096	178	55
		w	2 694	-	-	-	2 694	310	182
		i	3 791	2	-	-	3 789	488	237
41	Gesundheitsdienste	m	930	-	-	-	930	170	54
		w	2 615	-	-	-	2 615	303	181
		i	3 544	-	-	-	3 544	473	235
411	Krankenhäuser	m	930	-	-	-	930	170	54
		w	2 615	-	-	-	2 615	303	181
		i	3 544	-	-	-	3 544	473	235
42	Sportförderung	m	168	2	-	-	166	8	1
		w	79	-	-	-	79	7	1
		i	247	2	-	-	245	15	2
424	Sportstätten und Bäder	m	168	2	-	-	166	8	1
		w	79	-	-	-	79	7	1
		i	247	2	-	-	245	15	2
5	Gestaltung der Umwelt	m	1 396	6	-	-	1 390	89	43
		w	637	3	-	-	635	24	19
		i	2 034	9	-	-	2 025	113	62

1) Kernhaushalte und Sonderrechnungen der Gemeinden/Gv. sowie Zweckverbände; einschließlich Beschäftigte in Ausbildung

2) einschließlich geförderter Arbeitnehmer/innen nach § 16e SGB II (FAV)

Noch: 17. Vollzeitäquivalent der Beschäftigten des öffentlichen Dienstes im kommunalen Bereich ¹⁾
am 30. Juni 2013 nach Aufgabenbereichen, Geschlecht, Art und Dauer des Beschäftigungsverhältnisses

Pr.-Nr.	Aufgabenbereich (Produktgruppen)	männlich = m weiblich = w insgesamt = i	Insgesamt	Beamte			Arbeitnehmer		
				zu- sammen	darunter		zu- sammen	darunter	
					mit Zeit- vertrag	in Aus- bildung		mit Zeit- vertrag ²⁾	in Aus- bildung
52	Bau- und Grundstücks- ordnung	m	99	2	-	-	97	-	-
		w	69	-	-	-	69	1	-
		i	168	2	-	-	166	1	-
522	Wohnungsbauförderung	m	99	2	-	-	97	-	-
		w	69	-	-	-	69	1	-
		i	168	2	-	-	166	1	-
53	Ver- und Entsorgung	m	964	-	-	-	964	64	38
		w	312	1	-	-	312	16	18
		i	1 277	1	-	-	1 276	81	56
533	Wasserversorgung	m	5	-	-	-	5	-	-
		w	5	-	-	-	5	1	-
		i	10	-	-	-	10	1	-
535	Kombinierte Versorgung	m	12	-	-	-	12	-	1
		w	6	-	-	-	6	-	-
		i	17	-	-	-	17	-	1
537	Abfallwirtschaft	m	855	-	-	-	855	63	36
		w	260	-	-	-	260	11	18
		i	1 116	-	-	-	1 116	74	54
538	Abwasserbeseitigung	m	92	-	-	-	92	1	1
		w	41	1	-	-	41	5	-
		i	134	1	-	-	133	6	1
55	Natur- und Landschafts- pflege	m	86	-	-	-	86	5	1
		w	56	-	-	-	56	1	-
		i	142	-	-	-	142	6	1
553	Friedhofs- und Bestattungswesen	m	86	-	-	-	86	5	1
		w	56	-	-	-	56	1	-
		i	142	-	-	-	142	6	1
57	Wirtschaft und Tourismus	m	247	5	-	-	243	20	4
		w	200	2	-	-	198	6	1
		i	447	7	-	-	441	26	5
571	Wirtschaftsförderung	m	22	-	-	-	22	2	-
		w	31	-	-	-	31	2	-
		i	53	-	-	-	53	3	-
573	Allgemeine Einrichtungen und Unternehmen	m	225	5	-	-	220	18	4
		w	170	2	-	-	168	4	1
		i	395	7	-	-	388	22	5
	Zweckverbände	m	1 396	2	-	-	1 394	64	48
		w	887	4	-	-	883	50	14
		i	2 283	6	-	-	2 277	114	62
1	Zentrale Verwaltung	m	103	1	-	-	102	6	2
		w	103	-	-	-	103	8	2
		i	205	1	-	-	204	14	4
11	Innere Verwaltung	m	64	-	-	-	64	3	2
		w	62	-	-	-	62	6	2
		i	126	-	-	-	126	9	4
111	Verwaltungssteuerung und -service	m	64	-	-	-	64	3	2
		w	62	-	-	-	62	6	2
		i	126	-	-	-	126	9	4
12	Sicherheit und Ordnung	m	39	1	-	-	38	3	-
		w	40	-	-	-	40	2	-
		i	79	1	-	-	78	5	-
127	Rettungsdienst	m	39	1	-	-	38	3	-
		w	40	-	-	-	40	2	-
		i	79	1	-	-	78	5	-

1) Kernhaushalte und Sonderrechnungen der Gemeinden/Gv. sowie Zweckverbände; einschließlich Beschäftigte in Ausbildung

2) einschließlich geförderter Arbeitnehmer/innen nach § 16e SGB II (FAV)

Noch: 17. Vollzeitäquivalent der Beschäftigten des öffentlichen Dienstes im kommunalen Bereich ¹⁾
am 30. Juni 2013 nach Aufgabenbereichen, Geschlecht, Art und Dauer des Beschäftigungsverhältnisses

Pr.- Nr.	Aufgabenbereich (Produktgruppen)	männlich = m weiblich = w insgesamt = i	Insgesamt	Beamte			Arbeitnehmer		
				zu- sammen	darunter		zu- sammen	darunter	
					mit Zeit- vertrag	in Aus- bildung		mit Zeit- vertrag ²⁾	in Aus- bildung
2	Schule und Kultur	m	19	-	-	-	19	3	-
		w	33	-	-	-	33	4	-
		i	52	-	-	-	52	7	-
21-24	Schulträgeraufgaben	m	3	-	-	-	3	-	-
		w	6	-	-	-	6	1	-
		i	8	-	-	-	8	1	-
211	Grundschulen	m	3	-	-	-	3	-	-
		w	6	-	-	-	6	1	-
		i	8	-	-	-	8	1	-
25-29	Kultur und Wissenschaft	m	17	-	-	-	17	3	-
		w	27	-	-	-	27	3	-
		i	44	-	-	-	44	6	-
252	Nichtwissenschaftliche Museen, Sammlungen	m	17	-	-	-	17	3	-
		w	27	-	-	-	27	3	-
		i	44	-	-	-	44	6	-
4	Gesundheit und Sport	m	16	-	-	-	16	2	-
		w	25	-	-	-	25	4	-
		i	41	-	-	-	41	6	-
424	Sportstätten und Bäder	m	16	-	-	-	16	2	-
		w	25	-	-	-	25	4	-
		i	41	-	-	-	41	6	-
5	Gestaltung der Umwelt	m	1 257	1	-	-	1 256	53	46
		w	728	4	-	-	724	35	12
		i	1 985	5	-	-	1 980	88	58
51	Räumliche Planung und Entwicklung	m	25	-	-	-	25	-	-
		w	30	-	-	-	30	3	-
		i	55	-	-	-	55	3	-
511	Räumliche Planungs- und Entwicklungsmaßnahmen und Flurneuordnung	m	25	-	-	-	25	-	-
		w	30	-	-	-	30	3	-
		i	55	-	-	-	55	3	-
53	Ver- und Entsorgung	m	1 113	1	-	-	1 112	33	46
		w	609	4	-	-	605	20	12
		i	1 722	5	-	-	1 717	53	58
533	Wasserversorgung	m	621	1	-	-	620	7	28
		w	283	4	-	-	279	9	6
		i	904	5	-	-	899	16	34
537	Abfallwirtschaft	m	148	-	-	-	148	9	3
		w	102	-	-	-	102	-	1
		i	250	-	-	-	250	9	4
538	Abwasserbeseitigung	m	344	-	-	-	344	18	15
		w	224	-	-	-	224	11	5
		i	568	-	-	-	568	28	20
54	Verkehrsflächen und -anlagen, Öffentlicher Personennahverkehr	m	23	-	-	-	23	-	-
		w	30	-	-	-	30	3	-
		i	53	-	-	-	53	3	-
541	Gemeindestraßen	m	12	-	-	-	12	-	-
		w	2	-	-	-	2	1	-
		i	14	-	-	-	14	1	-
547	Öffentlicher Personennahverkehr	m	7	-	-	-	7	-	-
		w	26	-	-	-	26	2	-
		i	32	-	-	-	32	2	-
548	Sonstiger Personen- und Güterverkehr	m	5	-	-	-	5	-	-
		w	2	-	-	-	2	-	-
		i	7	-	-	-	7	-	-

1) Kernhaushalte und Sonderrechnungen der Gemeinden/Gv. sowie Zweckverbände; einschließlich Beschäftigte in Ausbildung

2) einschließlich geförderter Arbeitnehmer/innen nach § 16e SGB II (FAV)

Noch: 17. Vollzeitäquivalent der Beschäftigten des öffentlichen Dienstes im kommunalen Bereich ¹⁾
am 30. Juni 2013 nach Aufgabenbereichen, Geschlecht, Art und Dauer des Beschäftigungsverhältnisses

Pr.- Nr.	Aufgabenbereich (Produktgruppen)		Insgesamt	Beamte			Arbeitnehmer		
				zu- sammen	darunter		zu- sammen	darunter	
	männlich = m	weiblich = w			mit Zeit- vertrag	in Aus- bildung		mit Zeit- vertrag ²⁾	in Aus- bildung
	insgesamt = i								
55	Natur- und Landschafts- pflege	m	40	-	-	-	40	13	-
		w	37	-	-	-	37	9	-
		i	76	-	-	-	76	21	-
551	Öffentliches Grün, Landschaftsbau	m	21	-	-	-	21	8	-
		w	16	-	-	-	16	8	-
		i	36	-	-	-	36	16	-
552	Öffentliche Gewässer und Wasserbauliche Anlagen	m	4	-	-	-	4	3	-
		w	1	-	-	-	1	-	-
		i	5	-	-	-	5	3	-
554	Naturschutz und Landschaftspflege	m	8	-	-	-	8	1	-
		w	7	-	-	-	7	1	-
		i	15	-	-	-	15	2	-
555	Land- und Forstwirtschaft	m	7	-	-	-	7	1	-
		w	13	-	-	-	13	-	-
		i	20	-	-	-	20	1	-
57	Wirtschaft und Tourismus	m	56	-	-	-	56	7	-
		w	23	-	-	-	23	1	-
		i	79	-	-	-	79	8	-
571	Wirtschaftsförderung	m	10	-	-	-	10	7	-
		w	9	-	-	-	9	-	-
		i	19	-	-	-	19	7	-
573	Allgemeine Einrichtungen und Unternehmen	m	46	-	-	-	46	-	-
		w	14	-	-	-	14	1	-
		i	60	-	-	-	60	1	-

1) Kernhaushalte und Sonderrechnungen der Gemeinden/Gv. sowie Zweckverbände; einschließlich Beschäftigte in Ausbildung

2) einschließlich geförderter Arbeitnehmer/innen nach § 16e SGB II (FAV)

18. Beschäftigte des öffentlichen Dienstes im kommunalen Bereich ¹⁾ am 30. Juni 2013 nach Dienst-/Arbeitsorten, Geschlecht, Umfang und Art des Beschäftigungsverhältnisses

Dienst-/Arbeitsort ²⁾		Insgesamt	Vollzeitbeschäftigte			Teilzeitbeschäftigte ³⁾		
			zu- sammen	Beamte	Arbeit- nehmer	zu- sammen	Beamte	Arbeit- nehmer
	männlich = m							
	weiblich = w							
	insgesamt = i							
Chemnitz, Stadt	m	1 545	1 348	299	1 049	197	7	190
	w	3 003	1 405	74	1 331	1 598	37	1 561
	i	4 548	2 753	373	2 380	1 795	44	1 751
Erzgebirgskreis	m	1 981	1 466	121	1 345	515	10	505
	w	4 040	1 483	68	1 415	2 557	25	2 532
	i	6 021	2 949	189	2 760	3 072	35	3 037
Mittelsachsen	m	1 788	1 310	91	1 219	478	12	466
	w	3 334	1 133	31	1 102	2 201	24	2 177
	i	5 122	2 443	122	2 321	2 679	36	2 643
Vogtlandkreis	m	1 519	1 021	55	966	498	6	492
	w	3 237	1 274	18	1 256	1 963	9	1 954
	i	4 756	2 295	73	2 222	2 461	15	2 446
Zwickau	m	1 660	1 312	181	1 131	348	8	340
	w	3 381	1 493	69	1 424	1 888	29	1 859
	i	5 041	2 805	250	2 555	2 236	37	2 199
Dresden, Stadt	m	3 854	3 365	664	2 701	489	32	457
	w	8 701	5 055	279	4 776	3 646	101	3 545
	i	12 555	8 420	943	7 477	4 135	133	4 002
Bautzen	m	1 715	1 381	158	1 223	334	11	323
	w	3 672	1 753	53	1 700	1 919	36	1 883
	i	5 387	3 134	211	2 923	2 253	47	2 206
Görlitz	m	1 546	1 115	118	997	431	5	426
	w	3 254	1 364	32	1 332	1 890	18	1 872
	i	4 800	2 479	150	2 329	2 321	23	2 298
Meißen	m	1 215	988	75	913	227	5	222
	w	2 823	1 297	36	1 261	1 526	21	1 505
	i	4 038	2 285	111	2 174	1 753	26	1 727
Sächsische Schweiz- Osterzgebirge	m	1 044	825	79	746	219	3	216
	w	2 448	1 146	30	1 116	1 302	15	1 287
	i	3 492	1 971	109	1 862	1 521	18	1 503
Leipzig, Stadt	m	4 020	3 300	505	2 795	720	17	703
	w	6 477	3 229	126	3 103	3 248	54	3 194
	i	10 497	6 529	631	5 898	3 968	71	3 897
Leipzig	m	1 237	960	64	896	277	5	272
	w	3 123	1 455	35	1 420	1 668	19	1 649
	i	4 360	2 415	99	2 316	1 945	24	1 921
Nordsachsen	m	1 040	838	53	785	202	2	200
	w	2 499	1 034	33	1 001	1 465	14	1 451
	i	3 539	1 872	86	1 786	1 667	16	1 651
Sachsen	m	24 164	19 229	2 463	16 766	4 935	123	4 812
	w	49 992	23 121	884	22 237	26 871	402	26 469
	i	74 156	42 350	3 347	39 003	31 806	525	31 281
<i>nachrichtlich:</i>								
Dienst-/Arbeitsort	m	-	-	-	-	-	-	-
außerhalb Sachsens	w	2	2	-	2	-	-	-
	i	2	2	-	2	-	-	-

1) Kernhaushalte (einschl. Kommunaler Sozialverband Sachsen) und Sonderrechnungen der Gemeinden/Gv. sowie Zweckverbände; einschließlich Beschäftigte in Ausbildung

2) Kreisfreie Städte und Kreisgebiete

3) einschließlich Beschäftigte in Altersteilzeit

19. Beschäftigte der Gemeinden/Gemeindeverbände ¹⁾ am 30. Juni 2013 nach Gemeindegrößenklassen, Geschlecht, Art und Dauer des Beschäftigungsverhältnisses

Gemeindegröße Einwohner	männlich = m weiblich = w insgesamt = i	Insgesamt	Beamte			Arbeitnehmer		
			zu- sammen	darunter		zu- sammen	darunter	
				mit Zeit- vertrag	in Aus- bildung		mit Zeit- vertrag ²⁾	in Aus- bildung
Insgesamt	m	22 692	2 584	357	59	20 108	2 036	508
	w	48 998	1 282	58	3	47 716	3 718	955
	i	71 690	3 866	415	62	67 824	5 754	1 463
Kreisfreie Städte	m	9 182	1 508	18	50	7 674	993	226
	w	17 659	634	3	1	17 025	1 357	435
	i	26 841	2 142	21	51	24 699	2 350	661
500 000 und mehr	m	7 760	1 208	15	50	6 552	944	187
	w	14 902	539	1	1	14 363	1 272	386
	i	22 662	1 747	16	51	20 915	2 216	573
200 000 - 500 000	m	1 422	300	3	-	1 122	49	39
	w	2 757	95	2	-	2 662	85	49
	i	4 179	395	5	-	3 784	134	88
Kreisangehörige Gemeinden	m	8 206	609	305	9	7 597	757	133
	w	19 941	191	49	2	19 750	1 713	244
	i	28 147	800	354	11	27 347	2 470	377
50 000 - 100 000	m	1 033	162	7	2	871	55	24
	w	1 736	11	1	-	1 725	140	31
	i	2 769	173	8	2	2 596	195	55
20 000 - 50 000	m	1 626	120	36	5	1 506	78	48
	w	3 798	43	4	2	3 755	178	72
	i	5 424	163	40	7	5 261	256	120
10 000 - 20 000	m	1 797	92	57	1	1 705	189	40
	w	4 294	60	8	-	4 234	445	86
	i	6 091	152	65	1	5 939	634	126
5 000 - 10 000	m	1 896	106	84	1	1 790	167	17
	w	4 735	40	15	-	4 695	329	34
	i	6 631	146	99	1	6 485	496	51
3 000 - 5 000	m	1 041	85	79	-	956	141	2
	w	3 119	25	16	-	3 094	325	14
	i	4 160	110	95	-	4 050	466	16
1 000 - 3 000	m	794	44	42	-	750	125	2
	w	2 199	12	5	-	2 187	283	7
	i	2 993	56	47	-	2 937	408	9
unter 1 000	m	19	-	-	-	19	2	-
	w	60	-	-	-	60	13	-
	i	79	-	-	-	79	15	-
Gemeindeverbände	m	5 304	467	34	-	4 837	286	149
	w	11 398	457	6	-	10 941	648	276
	i	16 702	924	40	-	15 778	934	425
Verwaltungsverbände	m	25	5	5	-	20	3	1
	w	104	1	1	-	103	6	2
	i	129	6	6	-	123	9	3
Landkreise (Landratsämter)	m	5 159	447	28	-	4 712	272	144
	w	10 904	419	5	-	10 485	613	268
	i	16 063	866	33	-	15 197	885	412
Kommunaler Sozialverband Sachsen	m	120	15	1	-	105	11	4
	w	390	37	-	-	353	29	6
	i	510	52	1	-	458	40	10

1) Kernhaushalte und Sonderrechnungen der Gemeinden/Gemeindeverbände

2) einschließlich geförderter Arbeitnehmer/innen nach § 16e SGB II (FAV)

20. Beschäftigte der Gemeinden/Gemeindeverbände ¹⁾ am 30. Juni 2013 nach Kreisfreien Städten, Kreisgebieten, Geschlecht, Umfang und Art des Beschäftigungsverhältnisses

Kreisfreie Stadt Kreisgebiet ²⁾ Land	männlich = m weiblich = w insgesamt = i	Insgesamt	Vollzeitbeschäftigte			Teilzeitbeschäftigte ³⁾		
			zusammen	Beamte	Arbeit- nehmer	zusammen	Beamte	Arbeit- nehmer
Chemnitz, Stadt	m	1 422	1 251	293	958	171	7	164
	w	2 757	1 240	67	1 173	1 517	28	1 489
	i	4 179	2 491	360	2 131	1 688	35	1 653
Erzgebirgskreis	m	1 766	1 278	121	1 157	488	10	478
	w	3 912	1 411	68	1 343	2 501	25	2 476
	i	5 678	2 689	189	2 500	2 989	35	2 954
Mittelsachsen	m	1 534	1 075	91	984	459	12	447
	w	3 208	1 043	31	1 012	2 165	24	2 141
	i	4 742	2 118	122	1 996	2 624	36	2 588
Vogtlandkreis	m	1 267	811	55	756	456	6	450
	w	3 123	1 212	18	1 194	1 911	9	1 902
	i	4 390	2 023	73	1 950	2 367	15	2 352
Zwickau	m	1 518	1 181	180	1 001	337	8	329
	w	3 276	1 433	65	1 368	1 843	29	1 814
	i	4 794	2 614	245	2 369	2 180	37	2 143
Dresden, Stadt	m	3 839	3 351	664	2 687	488	32	456
	w	8 672	5 037	279	4 758	3 635	101	3 534
	i	12 511	8 388	943	7 445	4 123	133	3 990
Bautzen	m	1 659	1 338	158	1 180	321	11	310
	w	3 614	1 728	53	1 675	1 886	36	1 850
	i	5 273	3 066	211	2 855	2 207	47	2 160
Görlitz	m	1 500	1 077	118	959	423	5	418
	w	3 218	1 351	32	1 319	1 867	18	1 849
	i	4 718	2 428	150	2 278	2 290	23	2 267
Meißen	m	1 076	867	75	792	209	5	204
	w	2 730	1 237	36	1 201	1 493	21	1 472
	i	3 806	2 104	111	1 993	1 702	26	1 676
Sächsische Schweiz- Ostergebirge	m	1 023	807	79	728	216	3	213
	w	2 434	1 140	30	1 110	1 294	15	1 279
	i	3 457	1 947	109	1 838	1 510	18	1 492
Leipzig, Stadt	m	3 921	3 211	496	2 715	710	16	694
	w	6 230	3 079	111	2 968	3 151	48	3 103
	i	10 151	6 290	607	5 683	3 861	64	3 797
Leipzig	m	1 140	909	64	845	231	5	226
	w	3 016	1 415	35	1 380	1 601	19	1 582
	i	4 156	2 324	99	2 225	1 832	24	1 808
Nordsachsen	m	907	718	53	665	189	2	187
	w	2 418	981	33	948	1 437	14	1 423
	i	3 325	1 699	86	1 613	1 626	16	1 610
Kommunaler Sozialverband Sachsen	m	120	102	14	88	18	1	17
	w	390	239	22	217	151	15	136
	i	510	341	36	305	169	16	153
Sachsen	m	22 692	17 976	2 461	15 515	4 716	123	4 593
	w	48 998	22 546	880	21 666	26 452	402	26 050
	i	71 690	40 522	3 341	37 181	31 168	525	30 643

1) Kernhaushalte und Sonderrechnungen der Gemeinden/Gemeindeverbände;
einschließlich Beschäftigte in Ausbildung

2) beinhaltet die Beschäftigten des Landkreises (LRA), der kreisangehörigen Gemeinden und deren Eigenbetriebe sowie
Krankenhäuser und sofern vorhanden des/der Verwaltungsverbandes/-verbände

3) einschließlich Beschäftigte in Altersteilzeit

**21. Vollzeitäquivalent der Beschäftigten der Gemeinden/Gemeindeverbände ¹⁾ am 30. Juni 2013
nach Kreisfreien Städten, Kreisgebieten und Beschäftigungsbereichen**

Kreisfreie Stadt Kreisgebiet ²⁾ Land	Insgesamt	Gemeinden/Gemeindeverbände		
		Kernhaushalte	Sonderrechnungen	
			Eigenbetriebe	Krankenhäuser
Vollzeitäquivalent				
Chemnitz, Stadt	3 817	3 361	456	-
Erzgebirgskreis	4 856	4 580	276	-
Mittelsachsen	4 077	3 971	106	-
Vogtlandkreis	3 794	3 102	186	506
Zwickau	4 157	4 035	122	-
Dresden, Stadt	11 490	6 195	2 498	2 796
Bautzen	4 664	4 354	310	-
Görlitz	4 125	4 070	55	-
Meißen	3 361	3 271	90	-
Sächsische Schweiz-Osterzgebirge	3 070	3 055	14	-
Leipzig, Stadt	9 141	6 210	2 689	242
Leipzig	3 668	3 560	108	-
Nordsachsen	2 879	2 783	96	-
Kommunaler Sozialverband Sachsen	457	457	-	-
Sachsen	63 555	53 004	7 006	3 544
Vollzeitäquivalent je 1 000 Einwohner				
Chemnitz, Stadt	16	14	2	-
Erzgebirgskreis	14	13	1	-
Mittelsachsen	13	13	0	-
Vogtlandkreis	16	13	1	2
Zwickau	13	12	0	-
Dresden, Stadt	22	12	5	5
Bautzen	15	14	1	-
Görlitz	16	15	0	-
Meißen	14	13	0	-
Sächsische Schweiz-Osterzgebirge	12	12	0	-
Leipzig, Stadt	17	12	5	0
Leipzig	14	14	0	-
Nordsachsen	15	14	0	-
Kommunaler Sozialverband Sachsen	0	0	-	-
Sachsen	16	13	2	1

1) einschließlich Beschäftigte in Ausbildung

2) beinhaltet die Beschäftigten des Landkreises (LRA), der kreisangehörigen Gemeinden und deren Eigenbetriebe sowie Krankenhäuser und sofern vorhanden des/der Verwaltungsverbandes/-verbände

22. Durchschnittsalter der Beschäftigten im öffentlichen Dienst ¹⁾ am 30. Juni 2013 nach ausgewählten Merkmalen und Geschlecht

Merkmal	Insgesamt	Männlich	Weiblich
Insgesamt	45,7	45,2	45,9
Beschäftigungsbereich			
Landesbereich	45,1	44,4	45,6
Land	47,1	46,5	47,4
darunter			
Kernhaushalt	47,3	46,6	47,7
Rechtlich selbstständige öffentlich-rechtliche Einrichtungen	40,2	40,0	40,4
Kommunaler Bereich	46,5	46,6	46,4
Gemeinden/Gemeindeverbände	46,4	46,6	46,4
darunter			
Kernhaushalte	46,9	47,0	46,9
Zweckverbände	46,8	46,8	46,9
Sozialversicherungsträger unter Aufsicht des Landes	45,8	43,3	46,3
Art des Beschäftigungsverhältnisses			
Beamte und Richter	45,6	45,9	45,3
Arbeitnehmer	45,7	44,9	46,0

1) einschließlich Beschäftigte in Ausbildung

23. Durchschnittsalter der Beschäftigten des Landes ¹⁾ am 30. Juni 2013 nach Einzelplänen des Landeshaushaltes und Geschlecht

Einzelplan	Insgesamt	Männlich	Weiblich
Insgesamt	48,2	47,8	48,4
Sächsischer Landtag	47,6	49,3	46,3
Sächsische Staatskanzlei	45,2	46,0	44,6
Sächsisches Staatsministerium des Innern	45,8	46,1	45,2
Sächsisches Staatsministerium der Finanzen	46,5	45,1	46,9
Sächsisches Staatsministerium für Kultus	50,5	51,3	50,3
Sächsisches Staatsministerium der Justiz und für Europa	47,3	47,6	47,0
Sächsisches Staatsministerium für Wirtschaft, Arbeit und Verkehr	48,1	48,1	48,2
Sächsisches Staatsministerium für Soziales und Verbraucherschutz	44,8	44,2	45,1
Sächsisches Staatsministerium für Umwelt und Landwirtschaft	48,2	48,7	47,5
Sächsischer Rechnungshof	47,9	48,9	47,3
Sächsisches Staatsministerium für Wissenschaft und Kunst	46,9	47,5	46,4

1) außer Beschäftigte in Ausbildung

24. Beschäftigte der öffentlichen Arbeitgeber am 30. Juni 2013 nach Ebenen, Beschäftigungsbereichen und Umfang des Beschäftigungsverhältnisses

Merkmal	Öffentliche Arbeitgeber					
	insgesamt	öffentlicher Dienst				Einrichtungen in privater Rechtsform ... ²⁾
		zu- sammen	Kern- haushalte	Sonder- rechnungen	Einrichtungen in öff.-rechtl. Rechtsform ¹⁾	
	Beschäftigte					
Insgesamt	266 902	199 340	143 578	20 968	34 794	67 562
Landesbereich	116 956	113 429	71 832	9 271	32 326	3 527 ³⁾
Kommunaler Bereich	137 766	74 158	59 993	11 697	2 468	63 608 ³⁾
Sozialversicherungsträger unter Aufsicht des Landes	12 180	11 753	11 753	-	-	427
	Vollzeitbeschäftigte					
Zusammen	175 444	130 328	93 468	13 881	22 979	45 116
Landesbereich	83 630	80 569	52 459	6 961	21 149	3 061 ³⁾
Kommunaler Bereich	84 039	42 352	33 602	6 920	1 830	41 687 ³⁾
Sozialversicherungsträger unter Aufsicht des Landes	7 775	7 407	7 407	-	-	368
	Teilzeitbeschäftigte					
Zusammen	91 458	69 012	50 110	7 087	11 815	22 446
Landesbereich	33 326	32 860	19 373	2 310	11 177	466 ³⁾
Kommunaler Bereich	53 727	31 806	26 391	4 777	638	21 921 ³⁾
Sozialversicherungsträger unter Aufsicht des Landes	4 405	4 346	4 346	-	-	59

1) rechtlich selbstständige öffentlich-rechtliche Einrichtungen unter Landesaufsicht und Zweckverbände

2) mit überwiegend öffentlicher Beteiligung

3) einschließlich mittelbarer und gemischter Beteiligungen

25. Beschäftigte der Einrichtungen in privater Rechtsform mit überwiegend öffentlicher Beteiligung ¹⁾ am 30. Juni 2013 nach Dienst-/Arbeitsorten, Umfang und Art des Beschäftigungsverhältnisses

Dienst-/Arbeitsort ²⁾	Insgesamt	Vollzeitbeschäftigte			Teilzeitbeschäftigte		
		zu- sammen	Beamte	Arbeit- nehmer	zu- sammen	Beamte	Arbeit- nehmer
Chemnitz, Stadt	8 740	6 134	-	6 134	2 606	-	2 606
Erzgebirgskreis	5 426	2 774	-	2 774	2 652	-	2 652
Mittelsachsen	3 825	2 079	-	2 079	1 746	-	1 746
Vogtlandkreis	1 610	1 168	-	1 168	442	-	442
Zwickau	6 831	4 334	-	4 334	2 497	-	2 497
Dresden, Stadt	8 830	6 839	1	6 838	1 991	-	1 991
Bautzen	4 193	2 567	-	2 567	1 626	-	1 626
Görlitz	4 914	2 867	-	2 867	2 047	-	2 047
Meißen	5 346	3 684	1	3 683	1 662	-	1 662
Sächsische Schweiz- Osterzgebirge	1 607	1 442	-	1 442	165	-	165
Leipzig, Stadt	10 420	7 504	-	7 504	2 916	-	2 916
Leipzig	2 143	1 240	-	1 240	903	-	903
Nordsachsen	3 408	2 226	-	2 226	1 182	-	1 182
Sachsen	67 293	44 858	2	44 856	22 435	-	22 435
<i>nachrichtlich:</i>							
Arbeitsort außerhalb Sachsens	269	258	-	258	11	-	11

1) einschließlich Beschäftigte in Ausbildung

2) Kreisfreie Städte und Kreisgebiete

26. Beschäftigte der Einrichtungen in privater Rechtsform mit überwiegend öffentlicher Beteiligung am 30. Juni 2013 nach Aufgabenbereichen, Geschlecht, Art und Dauer des Beschäftigungsverhältnisses

FKZ/ Pr-Nr.	Aufgabenbereich (Hauptfunktion / Produktbereich)		Insgesamt	Beamte	Arbeitnehmer			
	männlich = m weiblich = w insgesamt = i	zusammen			darunter			
					mit Zeit- vertrag	in Aus- bildung		
Insgesamt			m	27 520	2	27 518	3 048	1 343
			w	40 042	-	40 042	5 194	1 749
			i	67 562	2	67 560	8 242	3 092
Staatliche Aufgabenbereiche zusammen			m	1 996	2	1 994	201	56
			w	1 958	-	1 958	249	38
			i	3 954	2	3 952	450	94
1	Bildungswesen, Wissenschaft, Forschung, kulturelle Ange- legenheiten	m	280	1	279	35	4	
		w	321	-	321	70	2	
		i	601	1	600	105	6	
2	Soziale Sicherung, Familie und Jugend, Arbeitsmarktpolitik	m	75	-	75	5	-	
		w	352	-	352	30	-	
		i	427	-	427	35	-	
3	Gesundheit, Umwelt, Sport und Erholung	m	12	-	12	3	1	
		w	59	-	59	12	2	
		i	71	-	71	15	3	
4	Wohnungswesen, Städtebau, Raumordnung und kommunale Gemeinschaftsdienste	m	1	-	1	-	-	
		w	1	-	1	-	-	
		i	2	-	2	-	-	
5	Ernährung, Landwirtschaft und Forsten	m	62	-	62	2	8	
		w	87	-	87	12	3	
		i	149	-	149	14	11	
6	Energie- und Wasserwirtschaft, Gewerbe, Dienstleistungen	m	595	1	594	73	23	
		w	850	-	850	103	23	
		i	1 445	1	1 444	176	46	
7	Verkehrs- und Nachrichten- wesen	m	971	-	971	83	20	
		w	288	-	288	22	8	
		i	1 259	-	1 259	105	28	
Kommunale Aufgabenbereiche zusammen			m	25 524	-	25 524	2 847	1 287
			w	38 084	-	38 084	4 945	1 711
			i	63 608	-	63 608	7 792	2 998
1	Zentrale Verwaltung	m	5	-	5	-	-	
		w	4	-	4	-	-	
		i	9	-	9	-	-	
2	Schule und Kultur	m	1 248	-	1 248	119	101	
		w	1 111	-	1 111	138	90	
		i	2 359	-	2 359	257	191	
3	Soziales und Jugend	m	1 070	-	1 070	187	60	
		w	5 667	-	5 667	882	192	
		i	6 737	-	6 737	1 069	252	
4	Gesundheit und Sport	m	4 412	-	4 412	823	401	
		w	17 972	-	17 972	2 243	1 028	
		i	22 384	-	22 384	3 066	1 429	
5	Gestaltung der Umwelt	m	18 789	-	18 789	1 718	725	
		w	13 330	-	13 330	1 682	401	
		i	32 119	-	32 119	3 400	1 126	

27. Beschäftigte der Einrichtungen in privater Rechtsform mit überwiegend öffentlicher Beteiligung ¹⁾ am 30. Juni 2013 nach Besitzverhältnissen

Besitzverhältnis	Insgesamt	Vollzeit- beschäftigte	Teilzeit- beschäftigte
Insgesamt	67 562	45 116	22 446
Beteiligungen des Landes insgesamt	3 527	3 061	466
Unmittelbare Beteiligung des Landes	1 724	1 482	242
100%-ige des Landes	1 723	1 481	242
mehrheitliche des Landes	1	1	-
Unmittelbare Beteiligung mehrerer Eigner aus dem Kernhaushalt des Landes	53	45	8
100%-ige mit verschiedenen Eignern aus dem Kernhaushalt	53	45	8
Mittelbare Beteiligung des Landes	1 105	934	171
100%-ige mit einem Eigner	967	806	161
mehrheitliche mit einem Eigner	1	-	1
100%-ige mit mehreren Eignern	137	128	9
Gemischte Beteiligung des Landes	645	600	45
100%-ige gemischte Beteiligung	645	600	45
Kommunale Beteiligungen insgesamt	63 608	41 687	21 921
Unmittelbare Beteiligung der Gemeinden/Gemeindeverbände	12 036	7 241	4 795
davon			
Unmittelbare Beteiligung der Kreisfreien Städte	3 534	1 929	1 605
100%-ige einer Kreisfreien Stadt	3 454	1 849	1 605
mehrheitliche einer Kreisfreien Stadt	80	80	-
Unmittelbare Beteiligung der Landkreise (LRÄ)	3 047	2 179	868
100%-ige eines Landkreises	2 728	1 918	810
mehrheitliche eines Landkreises	319	261	58
Unmittelbare Beteiligung der verbandsfreien Gemeinden	5 455	3 133	2 322
100%-ige einer verbandsfreien Gemeinde	4 526	2 499	2 027
mehrheitliche einer verbandsfreien Gemeinde	501	249	252
100%-ige mehrerer verbandsfreier Gemeinden	421	382	39
mehrheitliche mehrerer verbandsfreier Gemeinden	7	3	4
Unmittelbare Beteiligung der Zweckverbände	1 134	916	218
100%-ige eines Zweckverbandes	1 008	797	211
mehrheitliche eines Zweckverbandes	126	119	7
Unmittelbare Beteiligung mehrerer Eigner mit unterschiedlichem kommunalen Eignerstatus	697	565	132
100%-ige mit verschiedenen kommunalen Eignern	665	535	130
mehrheitliche mit verschiedenen kommunalen Eignern	32	30	2
Unmittelbare Beteiligung mehrerer Eigner aus kommunalen Kernhaushalten	324	307	17
100%-ige mit verschiedenen Eignern aus Kernhaushalten und/oder Zweckverbänden	324	307	17
Mittelbare kommunale Beteiligung	22 599	15 500	7 099
100%-ige mit einem Eigner	16 605	10 835	5 770
mehrheitliche mit einem Eigner	1 514	1 112	402
100%-ige mit mehreren Eignern	2 639	1 871	768
mehrheitliche mit mehreren Eignern	1 841	1 682	159
Gemischte kommunale Beteiligung	7 009	5 481	1 528
100%-ige gemischte Beteiligung	6 289	4 848	1 441
mehrheitliche gemischte Beteiligung	720	633	87

¹⁾ einschließlich Beschäftigte in Ausbildung

Noch: 27. Beschäftigte der Einrichtungen in privater Rechtsform mit überwiegend öffentlicher Beteiligung ¹⁾
am 30. Juni 2013 nach Besitzverhältnissen

Besitzverhältnis	Insgesamt	Vollzeit- beschäftigte	Teilzeit- beschäftigte
Kommunale Beteiligungen an Krankenhäusern	19 809	11 677	8 132
Unmittelbare Beteiligung der Gemeinden/Gemeindeverbände an Krankenhäusern	13 120	8 173	4 947
davon			
Unmittelbare Beteiligung der Kreisfreien Städte	5 491	3 377	2 114
100%-ige einer Kreisfreien Stadt	5 491	3 377	2 114
Unmittelbare Beteiligung der Landkreise (LRÄ)	5 567	3 625	1 942
100%-ige eines Landkreises	4 501	2 917	1 584
mehrheitliche eines Landkreises	1 066	708	358
Unmittelbare Beteiligung der verbandsfreien Gemeinden	2 062	1 171	891
100%-ige einer verbandsfreien Gemeinde	1 251	702	549
mehrheitliche einer verbandsfreien Gemeinde	811	469	342
Mittelbare kommunale Beteiligung an Krankenhäusern	2 484	1 248	1 236
100%-ige mit einem Eigner	2 484	1 248	1 236
Gemischte kommunale Beteiligung an Krankenhäusern	4 205	2 256	1 949
100%-ige gemischte Beteiligung	4 205	2 256	1 949
Beteiligungen der Sozialversicherungsträger unter Aufsicht des Landes insgesamt	427	368	59
Gemischte Beteiligung der Sozialversicherungsträger			
100%-ige gemischte Beteiligung	427	368	59

¹⁾ einschließlich Beschäftigte in Ausbildung

Herausgeber:

Statistisches Landesamt des Freistaates Sachsen

Redaktion:

Statistisches Landesamt des Freistaates Sachsen

Gestaltung und Satz:

Statistisches Landesamt des Freistaates Sachsen

Redaktionsschluss:

Juni 2014

Bezug:

Statistisches Landesamt des Freistaates Sachsen

Hausanschrift: Macherstraße 63, 01917 Kamenz

Telefon: +49 3578 33-1424

Telefax: +49 3578 33-1499

E-Mail: vertrieb@statistik.sachsen.de

www.statistik.sachsen.de/shop

Verteilerhinweis

Diese Informationsschrift wird von der Sächsischen Staatsregierung im Rahmen ihrer verfassungsmäßigen Verpflichtung zur Information der Öffentlichkeit herausgegeben. Sie darf weder von politischen Parteien noch von deren Kandidaten oder Helfern zum Zwecke der Wahlwerbung verwendet werden. Dies gilt für alle Wahlen.

Missbräuchlich ist insbesondere die Verteilung auf Wahlveranstaltungen, an Informationsständen der Parteien sowie das Einlegen, Aufdrucken oder Aufkleben parteipolitischer Informationen oder Werbemittel.

Untersagt ist auch die Weitergabe an Dritte zur Verwendung bei der Wahlwerbung.

Copyright

Statistisches Landesamt des Freistaates Sachsen, Kamenz, 2014

Vervielfältigung und Verbreitung, auch auszugsweise, mit Quellenangabe gestattet.

ISSN 2195-4038