



Statistischer Bericht



Bruttoinlandsprodukt und Bruttowertschöpfung im Freistaat Sachsen nach Kreisfreien Städten und Landkreisen

1991 bis 2012

PI 1 – j/12

PI 4 – j/11

Zeichenerklärung

- Nichts vorhanden (genau Null)
- 0 weniger als die Hälfte von 1 in der letzten besetzten Stelle, jedoch mehr als nichts
- ... Angabe fällt später an
- / Zahlenwert nicht sicher genug
- . Zahlenwert unbekannt oder geheim zu halten
- x Tabellenfach gesperrt, weil Aussage nicht sinnvoll
- () Aussagewert ist eingeschränkt
- p vorläufige Zahl
- r berichtigte Zahl
- s geschätzte Zahl

Inhalt

	Seite
Vorbemerkungen	3
Erläuterungen	5
Abbildungen	
Abb. 1 Bruttoinlandsprodukt im Freistaat Sachsen 1991 bis 2012	8
Abb. 2 Veränderung der Bruttowertschöpfung (preisbereinigt) gegenüber dem Vorjahr im Freistaat Sachsen 2012 nach Wirtschaftsbereichen und -abschnitten	8
Abb. 3 Anteil der Wirtschaftsbereiche an der Bruttowertschöpfung (in jeweiligen Preisen) im Freistaat Sachsen 1991 bis 2012	9
Abb. 4 Bruttoinlandsprodukt (BIP, preisbereinigt, Kettenindex), Erwerbstätige und Arbeitsvolumen im Freistaat Sachsen 1991 bis 2012 (2005=100)	9
Abb. 5 Bruttoinlandsprodukt und Bruttowertschöpfung je Erwerbstätigen (in jeweiligen Preisen) im Freistaat Sachsen 2000, 2005 und 2012 nach Wirtschaftsbereichen- und abschnitten	10
Abb. 6 Bruttoinlandsprodukt (BIP) und Bruttoinlandsprodukt je Erwerbstätigen im Freistaat Sachsen 2011 nach Kreisfreien Städten und Landkreisen	10
Abb. 7 Bruttoinlandsprodukt je Erwerbstätigen im Freistaat Sachsen 2011 nach Kreisfreien Städten und Landkreisen	11
Abb. 8 Bruttoinlandsprodukt je Einwohner im Freistaat Sachsen 2011 nach Kreisfreien Städten und Landkreisen	11
Abb. 9 Bruttowertschöpfung zu Herstellungspreisen und Anteil der Wirtschaftssektoren im Freistaat Sachsen 2011 nach Kreisfreien Städten und Landkreisen	12
Abb. 10 Bruttowertschöpfung im Freistaat Sachsen 2011 nach Kreisfreien Städten und Landkreisen sowie nach Wirtschaftsbereichen	12
Abb. 11 Bruttoinlandsprodukt zu Marktpreisen je Erwerbstätigen im Freistaat Sachsen 2000, 2005 und 2011 nach Kreisfreien Städten und Landkreisen	13
Abb. 12 Bruttoinlandsprodukt zu Marktpreisen je Einwohner im Freistaat Sachsen 2000, 2005 und 2011 nach Kreisfreien Städten und Landkreisen	14
Abb. 13 Bruttoinlandsprodukt (in jeweiligen Preisen) je Erwerbstätigen 2012 nach Ländern	15
Abb. 14 Bruttoinlandsprodukt (in jeweiligen Preisen) je Einwohner 2012 nach Ländern	15
Tabellen	
1. Bruttoinlandsprodukt, Erwerbstätige, Einwohner sowie Bruttoinlandsprodukt je Erwerbstätigen und je Einwohner im Freistaat Sachsen 1991 bis 2012	16
2. Bruttoinlandsprodukt, Erwerbstätige, Einwohner sowie Bruttoinlandsprodukt je Erwerbstätigen und je Einwohner in Deutschland 1991 bis 2012	18
Bruttoinlandsprodukt und Bruttowertschöpfung in jeweiligen Preisen im Freistaat Sachsen ... nach Wirtschaftsbereichen und -abschnitten	
3.1 ... 1991 bis 2007 ...	20
3.2 ... 2008 bis 2012 ...	28

Noch: Tabellen

	Seite
Bruttoinlandsprodukt und Bruttowertschöpfung preisbereinigt, verkettet im Freistaat Sachsen ... nach Wirtschaftsbereichen und -abschnitten	
4.1 ... 1991 bis 2007 ...	32
4.2 ... 2008 bis 2012 ...	36
Bruttoinlandsprodukt und Bruttowertschöpfung in jeweiligen Preisen je Erwerbstätigen im Freistaat Sachsen ... nach Wirtschaftsbereichen und -abschnitten	
5.1 ... 1991 bis 2007 ...	38
5.2 ... 2008 bis 2012 ...	46
Bruttoinlandsprodukt und Bruttowertschöpfung preisbereinigt, verkettet je Erwerbstätigen im Freistaat Sachsen ... nach Wirtschaftsbereichen und -abschnitten	
6.1 ... 1991 bis 2007 ...	50
6.2 ... 2008 bis 2012 ...	54
7. Bruttoinlandsprodukt und Bruttowertschöpfung in jeweiligen Preisen je Erwerbstätigenstunde im Freistaat Sachsen 2000 bis 2012 nach Wirtschaftsbereichen und -abschnitten	56
8. Bruttoinlandsprodukt und Bruttowertschöpfung preisbereinigt, verkettet je Erwerbstätigenstunde im Freistaat Sachsen 2000 bis 2012 nach Wirtschaftsbereichen und -abschnitten	60
9. Bruttoinlandsprodukt zu Marktpreisen 2000 bis 2011 nach Kreisfreien Städten und Landkreisen	62
10. Bruttowertschöpfung zu Herstellungspreisen (BWS) insgesamt und in den Wirtschaftsbereichen Land- und Forstwirtschaft, Fischerei und Produzierendes Gewerbe 2000 bis 2011 nach Kreisfreien Städten und Landkreisen	66
11. Bruttowertschöpfung zu Herstellungspreisen in den Dienstleistungsbereichen 2000 bis 2011 nach Kreisfreien Städten und Landkreisen	74
12. Bruttoinlandsprodukt zu Marktpreisen je Erwerbstätigen 2000 bis 2011 nach Kreisfreien Städten und Landkreisen	82
13. Bruttoinlandsprodukt zu Marktpreisen je Einwohner 2000 bis 2011 nach Kreisfreien Städten und Landkreisen	86
14. Bruttoinlandsprodukt in jeweiligen Preisen 1991 bis 2012 nach Ländern	90
15. Bruttoinlandsprodukt preisbereinigt, verkettet 1991 bis 2012 nach Ländern	94
16. Bruttoinlandsprodukt in jeweiligen Preisen je Erwerbstätigen und je Erwerbstätigenstunde 2012 nach Ländern	98
17. Bruttoinlandsprodukt preisbereinigt, verkettet je Erwerbstätigen und je Erwerbstätigenstunde 2012 nach Ländern	99
18. Bruttoinlandsprodukt je Einwohner 2012 nach Ländern	100

Vorbemerkungen

In diesem Bericht werden erstmals revidierte Ergebnisse zum Bruttoinlandsprodukt (BIP) und der Bruttowertschöpfung (BWS) des Freistaates Sachsen 1991 bis 2012, der Kreisfreien Städte und Landkreise in Sachsen 2000 bis 2011 sowie der anderen Länder auf der Grundlage der neuen Klassifikation der Wirtschaftszweige, Ausgabe 2008 (WZ 2008) publiziert. Die Implementierung dieser neuen Klassifikation der Wirtschaftszweige war ein Hauptanlass der Revision 2011. Die bisherigen Ergebnisse wurden nach der Klassifikation der Wirtschaftszweige 2003 (WZ 2003) veröffentlicht. Die jetzt verwendete WZ-Gliederung 2008 berücksichtigt die neuen Ansätze und Vorgaben der europaweit rechtsverbindlichen Systematik der Wirtschaftszweige in der Europäischen Gemeinschaft (NACE Rev. 2), die mit der Verordnung (EG) Nr. 1893/2006 des Europäischen Parlaments und des Rates vom 20. Dezember 2006 (ABl. EG Nr. L 393) veröffentlicht wurde.

Die vorliegenden Ergebnisse wurden vom Arbeitskreis "Volkswirtschaftliche Gesamtrechnungen der Länder" (AK VGRdL), einem gemeinsamen Forum aller Statistischen Landesämter Deutschlands, nach dem Europäischen System Volkswirtschaftlicher Gesamtrechnungen (ESVG 1995) berechnet. Das ESGV 1995 ist für die Volkswirtschaftlichen Gesamtrechnungen (VGR) auf nationaler und regionaler Ebene in allen EU-Mitgliedstaaten rechtsverbindlich vorgeschrieben. Damit sind die vorgelegten Ergebnisse auch über die Grenzen Deutschlands hinaus methodisch vergleichbar. Weitere Informationen finden Sie auch auf der Internetseite unter: <http://www.vgrdl.de/>.

Alle Ergebnisse bis zum Jahr 2011 sind auf den Berechnungsstand August 2012 der VGR des Statistischen Bundesamtes abgestimmt. Für die Jahre 2008 bis 2010 wurden die Ergebnisse originär und für das Jahr 2011 als Fortschreibung ermittelt. Die Daten vor 2008 sind die Ergebnisse einer inhaltlich und methodisch vergleichbaren Rückrechnung. Für das Jahr 2012 wurden Fortschreibungsergebnisse mit dem Berechnungsstand Februar 2013 ermittelt. Am aktuellen Rand haben die Ergebnisse vorläufigen Charakter.

Die entstehungsseitige Berechnung des BIP erfolgt in der Regionalstatistik in verschiedenen Phasen. Im Einzelnen waren dies die erste und die zweite Fortschreibung sowie die Originärberechnung. In den einzelnen Phasen werden die sukzessiv über einen längeren Zeitraum anfallenden Ausgangsdaten eingearbeitet. Die Ergebnisse der Fortschreibungen tragen generell vorläufigen Charakter und werden später durch die Ergebnisse der Originärberechnung ersetzt. Um dem aktuellen Datenbedarf Rechnung zu tragen, wird zunächst die BWS der Wirtschaftsbereiche mittels geeigneter Indikatoren (z. B. Umsätze) fortgeschrieben und zum BIP zusammengefasst. Im Rahmen

der Originärberechnung können dann alle verfügbaren Ausgangsdaten berücksichtigt werden. Die Originärberechnungsergebnisse sind infolge der breiteren zugrunde liegenden Datenbasis gegenüber den Fortschreibungsergebnissen exakter. Durch die sich von Berechnungsstufe zu Berechnungsstufe verbreiternde Datenbasis wird deshalb auch eine Erhöhung der Veröffentlichungstiefe möglich. Mit diesem Verfahren stellt sich die Länderstatistik dem Anspruch nach äußerster Aktualität und größtmöglicher Absicherung der Endergebnisse durch Berücksichtigung sämtlicher verfügbarer Erhebungen. Jeder neue Berechnungsstand bedeutet, dass die Ergebnisse des vorhergehenden Standes ersetzt werden.

Die zur Ermittlung von Pro-Kopf-Werten genutzten Bezugswerte (Erwerbstätige, Arbeitsvolumen) berechnete der Arbeitskreis "Erwerbstätigenrechnung des Bundes und der Länder" (AK ETR). Bei den Personenangaben handelt es sich um Jahresdurchschnitte am Arbeitsort (Inlands-konzept). Daneben werden auch jahresdurchschnittliche Einwohnerzahlen (Inländerkonzept) zur Bildung von Pro-Kopf-Werten verwendet. Bei den Angaben zu den Einwohnern handelt es sich um die mittlere Bevölkerung des entsprechenden Jahres im jeweiligen Gebiet (Ausnahme: Einwohner im Jahr 2012 zum Stichtag 30. Juni).

Die nachfolgende schematische Darstellung verdeutlicht die Berechnung des BIP bzw. der BWS nach dem Produktionsansatz unter Beachtung der verschiedenen Bewertungskonzepte:

Produktionswert zu Herstellungspreisen

(einschließlich FISIM);
[Umsätze von Waren und Dienstleistungen, Bestandsveränderungen an fertigen und unfertigen Erzeugnissen aus eigener Produktion, selbstgestellte Anlagen]

- Vorleistungen zu Anschaffungspreisen
(einschließlich FISIM)
[z. B. Rohstoffe, fremdbezogene Vorprodukte, Hilfs- und Betriebsstoffe, Bau- und Reparaturleistungen, gewerbliche Mieten]
- = Bruttowertschöpfung zu Herstellungspreisen
- + Gütersteuern
(Mehrwertsteuer, Verkehr- und Verbrauchsteuern, Importabgaben)
- Gütersubventionen
- = Bruttoinlandsprodukt zu Marktpreisen

Bei der Wertschöpfungsberechnung kommt darüber hinaus auch der Einkommensansatz zur Anwendung, bei dem die arbeits- und die kapitalbezogene Komponente der BWS zunächst einzeln ermittelt und dann zusammengefügt werden.

Die Angaben für die kreisfreien Städte und Landkreise für alle Jahre basieren auf dem aktuellen Gebietsstand, d. h.

Gebietsstandsänderungen nach In-Kraft-Treten der Gemeindegebietsreform im Freistaat Sachsen wurden auch für zurückliegende Jahre berücksichtigt. Die Ergebnisse zum BIP und der BWS für die drei ehemaligen Direktionsbezirke (NUTS 2-Regionen) ergeben sich durch Addition der entsprechenden Kreisergebnisse. Das BIP zu Marktpreisen sowie die BWS zu Herstellungspreisen können für die Kreisfreien Städte und Landkreise nur in jeweiligen Preisen ausgewiesen werden, da auf dieser regionalen Ebene keine gesicherten gesamtwirtschaftlichen Preisindizes zur Deflationierung vorliegen. Ein Ausweis der realen Entwicklung zwischen den Jahren ist somit auf Kreisebene nicht möglich.

Alle Ergebnisse für den Freistaat Sachsen sind auch im Internetangebot des Statistischen Landesamtes des Freistaates Sachsen verfügbar. Detaillierte Jahresergebnisse für alle Länder bzw. Kreise werden vom AK VGRdL in Form von Gemeinschaftsveröffentlichungen publiziert.

Erläuterungen

Bruttoinlandsprodukt, Bruttowertschöpfung

Das Bruttoinlandsprodukt umfasst den Wert aller innerhalb eines Wirtschaftsgebietes während einer bestimmten Periode produzierten Waren und Dienstleistungen und stellt damit die gesamtwirtschaftliche Leistung dar. Seine Bewertung erfolgt zu Marktpreisen. Es entspricht entsehungsseitig der Bruttowertschöpfung aller Wirtschaftsbe- reiche zuzüglich der Gütersteuern und abzüglich der Gü- tersubventionen. Die Bruttowertschöpfung wird aus dem Wert der gesamten im Berichtszeitraum produzierten Wa- ren und Dienstleistungen (Produktionswert) abzüglich des Wertes der bei der Produktion verbrauchten Güter (Vor- leistungen) ermittelt und zu Herstellungspreisen bewertet. Das Bruttoinlandsprodukt und die meisten seiner Kompo- nenten lassen sich sowohl nominal (in jeweiligen Preisen) als auch preisbereinigt darstellen. Die Preisbereinigung er- folgt auf der Grundlage einer jährlich wechselnden Preis- basis (Vorjahrespreisbasis). Dadurch wird die reale Wirt- schaftsentwicklung im Zeitablauf frei von Preiseinflüssen dargestellt. Die Veränderungsrate des preisbereinigten Bruttoinlandsprodukts dient als Messgröße für die Wirt- schaftsentwicklung der Volkswirtschaften. Das Bruttoin- landsprodukt (Inlandskonzept) unterscheidet sich vom Bruttonationaleinkommen (Inländerkonzept) durch den Saldo der an die übrige Welt (Ausland, übriges Inland) ge- leisteten und den von Inländern aus der übrigen Welt be- zogenen Primäreinkommen (Arbeitnehmerentgelte, Ver- mögenseinkommen sowie geleistete Produktions- und Im- portabgaben bzw. empfangene Subventionen).

Gütersteuern

Zu den Gütersteuern zählen alle Steuern und ähnlichen Abgaben, die pro Einheit einer produzierten oder gehan- delten Ware oder Dienstleistung zu entrichten sind. Sie umfassen die nichtabziehbare Umsatzsteuer, Importabga- ben (u. a. Zölle, Verbrauchsteuern, Abschöpfungsbeträge auf eingeführte Güter) und sonstige Gütersteuern (Ver- kehrs- und Verbrauchsteuern wie z. B. Mineralöl-, Ta- bak- oder Versicherungssteuer).

Gütersubventionen

Gütersubventionen sind Subventionen, die pro Einheit ei- ner produzierten oder eingeführten Ware oder Dienst- leistung geleistet werden. In den Volkswirtschaftlichen Gesamtrechnungen werden Subventionen als laufende Zahlungen ohne Gegenleistung charakterisiert, die der Staat oder Institutionen der Europäischen Union an ge- bietsansässige Produzenten leisten, um den Umfang der Produktion dieser Einheiten, ihre Verkaufspreise oder die Entlohnung der Produktionsfaktoren zu beeinflussen.

Einwohner

Zu den Einwohnern zählen alle Personen, die im ausge- wiesenen Gebiet (z. B. im Freistaat Sachsen) ihre alleini- ge Wohnung oder Hauptwohnung haben (Inländerkon-

zept), ausgenommen die Angehörigen der ausländischen Stationierungsstreitkräfte sowie der ausländischen diplo- matischen und konsularischen Vertretungen mit ihren Fa- milienangehörigen. Hauptwohnung ist die vorwiegend ge- nutzte Wohnung des Einwohners, bei verheirateten Ein- wohnern, die nicht dauernd von der Familie getrennt le- ben, ist es die vorwiegend benutzte Wohnung der Familie. Im Bericht werden die jahresdurchschnittlichen Einwoh- nerzahlen verwendet, berechnet als arithmetisches Mittel der zwölf Monatsdurchschnitte. Ein durchschnittlicher Mo- natswert ist das arithmetische Mittel aus dem Bevölke- rungsstand am Monatsanfang und am Monatsende.

Erwerbstätige

Erfasst werden alle Personen, die im jeweiligen Gebiet ih- ren Wohn- und Arbeitsort haben, zuzüglich der außerhalb dieses Gebietes wohnenden Personen, die als Einpendler in diese Region ihren Arbeitsort erreichen. Zu den Er- werbstätigen zählen alle Personen, die als Arbeitnehmer oder Selbstständige eine auf Erwerb gerichtete Tätigkeit ausüben, unabhängig von der Dauer der tatsächlich ge- leisteten oder vertragsmäßig zu leistenden Arbeitszeit. Für die Zuordnung als Erwerbstätige ist es unerheblich, ob aus dieser Tätigkeit der überwiegende Lebensunterhalt bestritten wird. Im Falle mehrerer Tätigkeiten wird der Er- werbstätige nur einmal gezählt (Personenkonzept). Maß- gebend für die Zuordnung zur Stellung im Beruf bzw. die Wirtschaftsbereichszuordnung ist die zeitlich überwiegen- de Tätigkeit. Nicht zu den Erwerbstätigen rechnen Perso- nen als Verwalter ihres Privatvermögens (z. B. Immobilien, Geldvermögen, Wertpapiere).

Arbeitsvolumen

Das Arbeitsvolumen umfasst die tatsächlich geleistete Ar- beitszeit aller Erwerbstätigen, die als Arbeitnehmer (Arbei- ter, Angestellte, Beamte, Richter, marginal Beschäftigte, Soldaten) oder als Selbstständige beziehungsweise als mithelfende Familienangehörige eine auf wirtschaftlichen Erwerb gerichtete Tätigkeit ausüben. Hierzu zählen auch die geleisteten Arbeitsstunden von Personen mit mehr- ren gleichzeitigen Beschäftigungsverhältnissen. Nicht zum Arbeitsvolumen gehören hingegen die bezahlten, aber nicht geleisteten Arbeitsstunden, beispielsweise Jahresur- laub, Elternzeit, Feiertage, Kurzarbeit oder krankheitsbe- dingte Abwesenheit. Ebenfalls unberücksichtigt bleiben die nicht bezahlten Pausen für das Einnehmen von Mahl- zeiten sowie die Zeit für die Fahrten zwischen Wohnung und Arbeitsplatz. Das Arbeitsvolumen umfasst somit die Gesamtzahl der während des Berichtszeitraums am jewei- ligen Arbeitsort von Arbeitnehmern und Selbstständigen innerhalb einer Region tatsächlich geleisteten Arbeits- stunden. Es berücksichtigt weder Intensität noch Qualität der geleisteten Arbeit. Das Arbeitsvolumen ergibt sich als Produkt aus Erwerbstätigenzahl und Arbeitszeit je Er- werbstätigen.

Wirtschaftsfachliche Gliederung nach Bereichen und Abschnitten der „Klassifikation der Wirtschaftszweige Ausgabe 2008 (WZ 2008)“

A	Land- und Forstwirtschaft, Fischerei
B bis F	Produzierendes Gewerbe
B bis E	Produzierendes Gewerbe ohne Baugewerbe
C	Verarbeitendes Gewerbe
F	Baugewerbe
G bis T	Dienstleistungsbereiche
G bis J	Handel, Verkehr, Gastgewerbe, Information und Kommunikation
K bis N	Grundstücks- und Wohnungswesen, Finanz- und Unternehmensdienstleister
O bis T	Öffentliche und sonstige Dienstleister, Erziehung und Gesundheit

Die wirtschaftsfachliche Zuordnung erfolgt nach dem wirtschaftlichen Schwerpunkt des Betriebes.

Revision 2011

Grundanliegen der Überarbeitung aller Gesamtergebnisse ab dem Jahr 2011 war die Implementierung der Wirtschaftszweigsystematik WZ 2008 (NACE Rev. 2). Für das BIP und die BWS wurden zuerst neue Ergebnisse für die Jahre 2008 bis 2011 publiziert. Gleichzeitig mit der Einführung der neuen Systematik erfolgte eine Überprüfung aller statistischen Quellen der Rechenwerke und der Berechnungsmethoden.

Der Umstieg auf die WZ 2008 erfolgte in allen Gesamterrechnungen später als in den verschiedenen fachstatistischen Erhebungen, in denen die Einführung der WZ 2008 ab dem Berichtsjahr 2008 begann. Dadurch wurde sichergestellt, dass solide Ausgangsinformationen in die Rechenmodelle zur Ermittlung der verschiedenen Aggregate einfließen. In die Ergebnisse der Entstehungsrechnung fließen eine Vielzahl von Einzelstatistiken ein, die schwerpunktmäßig entweder auf Meldungen von Unternehmen bzw. Betrieben oder auf branchenübergreifenden Registerdaten beruhen. Für den Umstieg von der Klassifikation der Wirtschaftszweige 2003 (WZ 2003) auf die WZ 2008 konnten außerdem Doppelaufbereitungen aus der Umsatzsteuerstatistik bzw. den Umsatzdaten aus dem Unternehmensregister bzw. von Daten der Bundesagentur für Arbeit (BA) und einer Reihe von Fachstatistiken für die Erstellung von Umsteigeschlüsseln und die Rückrechnung der Ergebnisse genutzt werden.

Die WZ 2008 weist gegenüber ihrer Vorgängerversion eine tiefere Differenzierung der Dienstleistungsbereiche auf. Originär ermittelte Ergebnisse nach der WZ 2008 werden tiefer gegliedert veröffentlicht, als zuvor nach WZ 2003. Zu beachten ist, dass Wirtschaftsabschnitte selbst bei gleichlautenden Bezeichnungen (z. B. Verarbeitendes Gewerbe)

unterschiedliche Inhalte im Vergleich zur WZ 2003 aufweisen. Wirtschaftsfachlich gegliederte Ergebnisse beider Systematiken sind auf keiner Ebene vergleichbar. Über die reine Umstellung der WZ-Klassifikation hinaus erfolgte im Zuge der Revision 2011 in einigen Wirtschaftsbereichen ein Quellenwechsel, der die Fachstatistiken in diesen Branchen mehr als bisher berücksichtigt. Erstmals konnten zum Beispiel in der Entstehungsrechnung länderspezifische Informationen der Strukturerhebung im Dienstleistungsbereich (SID) bzw. Auswertungen aus dem Unternehmensregister (URS) unmittelbar herangezogen werden. Neben diesen neu genutzten Inputdaten wurde im Rahmen von qualitätssichernden Maßnahmen in der Entstehungsrechnung in einzelnen Bereichen vom Produktionsansatz auf den Einkommensansatz übergegangen.

Die revidierten Länderergebnisse des BIP und der BWS unterscheiden sich teilweise deutlich von den bisher veröffentlichten Daten. Gründe hierfür sind datenbedingte und methodische Änderungen, die Abstimmung der Ergebnisse auf die neuen Daten der nationalen VGR, die Berücksichtigung der revidierten Erwerbstätigenzahlen und Arbeitnehmerentgelte auf Länderebene sowie nicht zuletzt die Neustrukturierung der Wirtschaftsbereiche. Die Revisionsergebnisse sind grundsätzlich nur eingeschränkt vergleichbar mit den bisher veröffentlichten Daten. Insgesamt führt die Revision zu einer deutlich fundierteren Abbildung der Wirtschaftsstruktur und des Wirtschaftsgeschehens als bisher. Die Änderungen in den Ergebnissen ab 2009 sind außerdem darauf zurückzuführen, dass die bisherigen Werte Ergebnisse von Fortschreibungen waren und deshalb noch nicht auf einer vollständigen Datenbasis beruhten.

Im Ergebnis der Revision 2011 ergaben sich für das BIP in Sachsen Niveauabweichungen, die in den einzelnen Jahren unterschiedlich groß ausfielen. Während für das Jahr 2008 auf Bundesebene eine BIP-Niveauminderung von 0,3 Prozent ausgewiesen wurde, war das BIP in Sachsen bisher um 3,3 Prozent überzeichnet worden. Zurückzuführen sind diese Ergebnisabweichungen neben der Neuabgrenzung der Wirtschaftsbereiche auf eine differenziertere BWS-Berechnung, die teilweise auf der Basis neuer Datenquellen erfolgte. Neben der erstmaligen Nutzung ländereiniger Umsatzangaben aus der SID und bereinigter Umsatzangaben aus dem URS kamen beispielsweise in den Bereichen „Energieversorgung“, „Verkehr“, „Handel“ sowie „Grundstücks- und Wohnungswesen“ neue methodische Berechnungsansätze zur Anwendung. Gleichzeitig mit der Berücksichtigung neuer Inputdaten wurde die wirtschaftsfachliche und regionale Zuordnung von Unternehmen bzw. Betrieben in den verschiedenen Quellen überprüft und im Bedarfsfall vereinheitlicht. Die revidierten Kreisergebnisse des BIP und der BWS sind deshalb mit den bisher veröffentlichten Daten grundsätzlich nur eingeschränkt vergleichbar.

Die Niveaubereinigung des BIP in Sachsen um 3,3 Prozent im Jahr 2008 wirkte sich auf die Ergebnisse der sächsischen Kreise unterschiedlich aus. Die Verringerung des Niveaus des BIP gegenüber dem Vorrevisionsstand lag zwischen 0,1 Prozent in der Kreisfreien Stadt Dresden und rund acht Prozent in den Landkreisen Meißen und Bautzen. Beim BIP je Erwerbstätigen sind die revisionsbedingten Änderungen ähnlich wie beim BIP, wobei durch die Anpassung der Erwerbstätigenzahl z. T. höhere prozentuale Niveauänderungen in den sächsischen Kreisen auftreten.

Abb. 1 Bruttoinlandsprodukt im Freistaat Sachsen 1991 bis 2012 ¹⁾

Milliarden € (in jeweiligen Preisen)

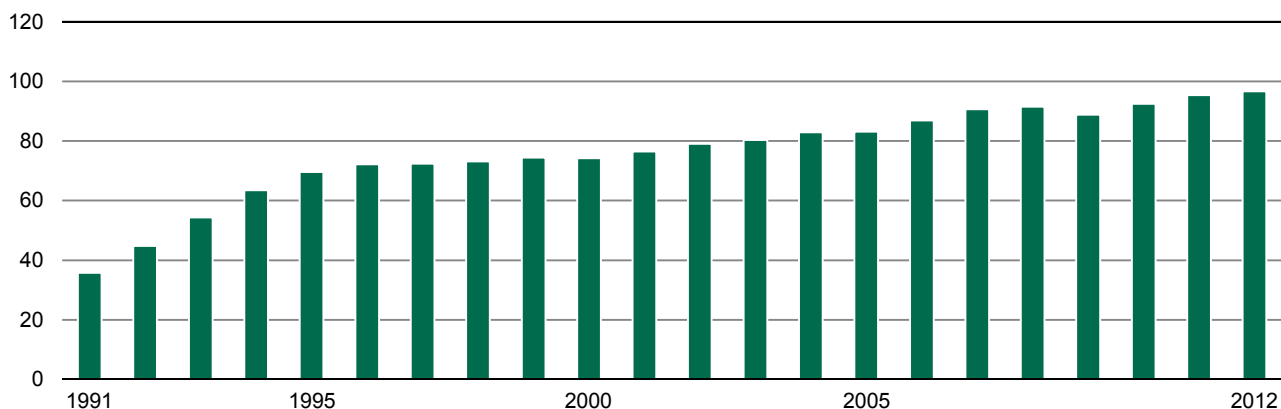

Veränderung gegenüber dem Vorjahr in Prozent

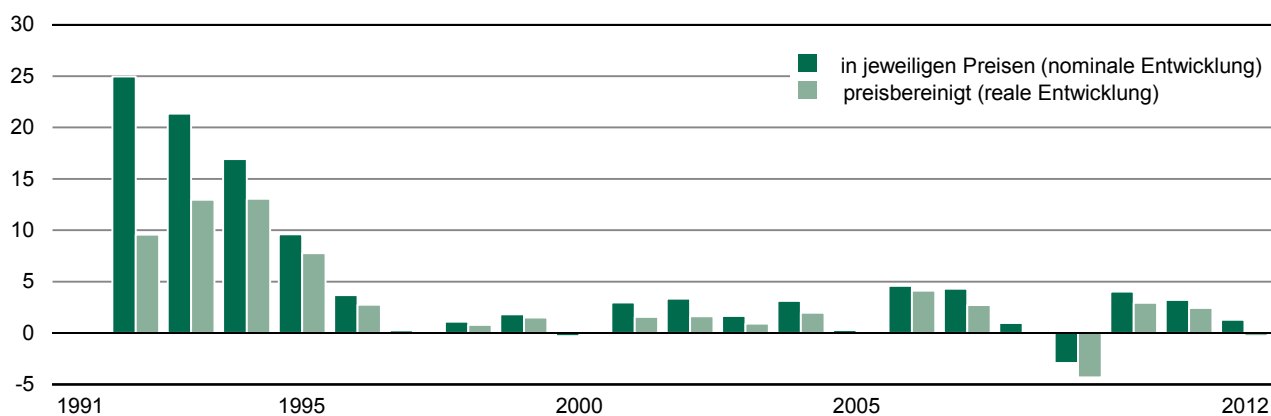

1) Berechnungsstand: 1991 bis 2011 - August 2012; Jahr 2012 - Februar 2013 (VGR des Bundes)

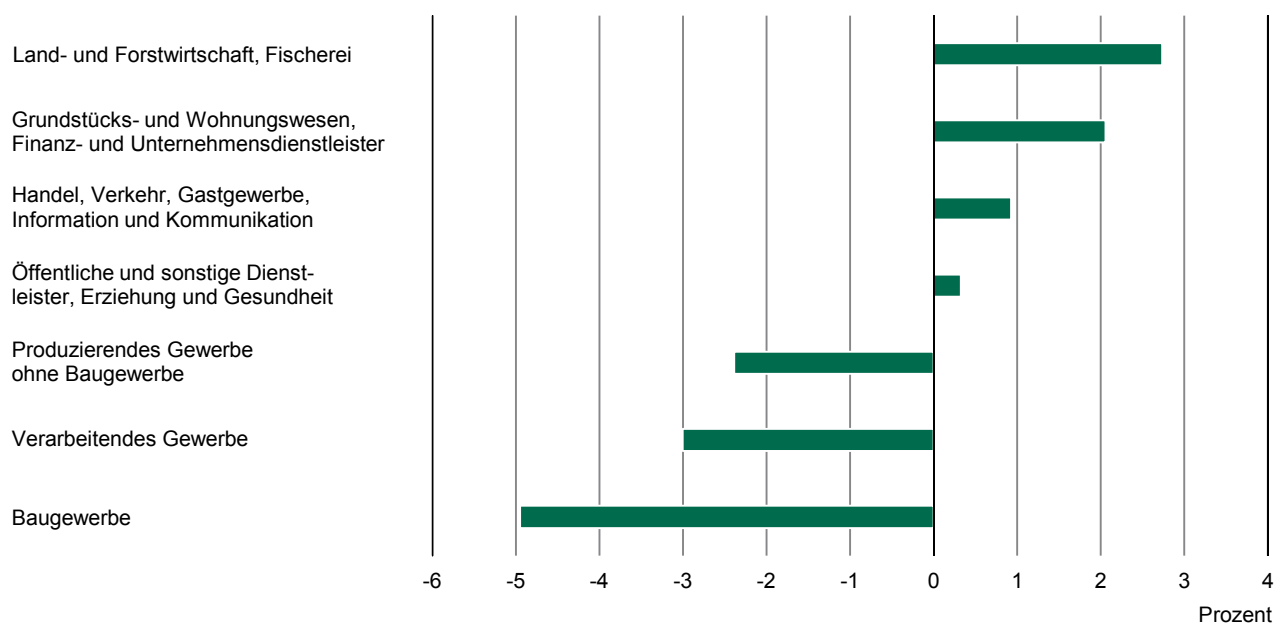
Abb. 2 Veränderung der Bruttowertschöpfung (preisbereinigt) gegenüber dem Vorjahr im Freistaat Sachsen 2012 ¹⁾ nach Wirtschaftsbereichen und -abschnitten

1) Berechnungsstand: Februar 2013 (VGR des Bundes)

Abb. 3 Anteil der Wirtschaftsbereiche¹⁾ an der Bruttowertschöpfung (in jeweiligen Preisen) im Freistaat Sachsen 1991 bis 2012²⁾

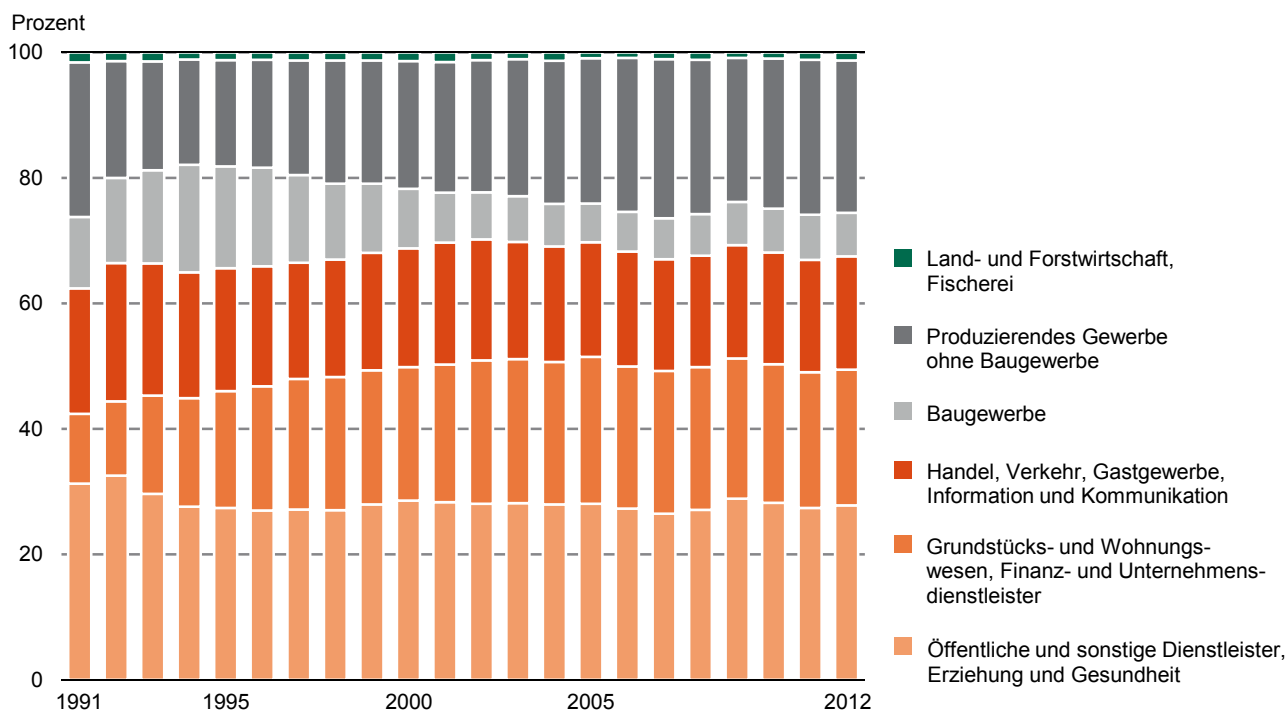

1) Klassifikation der Wirtschaftszweige, Ausgabe 2008 (WZ 2008)

2) Berechnungsstand: 1991 bis 2011 - August 2012; Jahr 2012 - Februar 2013 (VGR des Bundes)

Abb. 4 Bruttoinlandsprodukt (BIP, preisbereinigt, Kettenindex), Erwerbstätige und Arbeitsvolumen im Freistaat Sachsen 1991 bis 2012¹⁾
2005=100

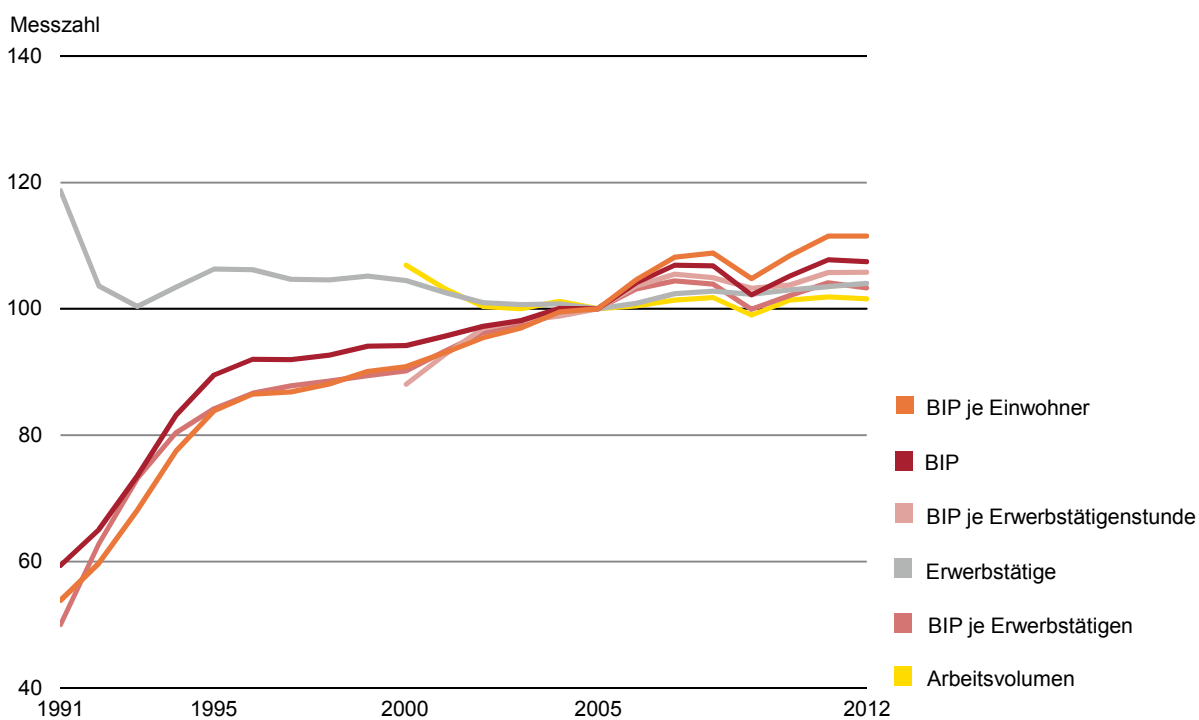

1) Berechnungsstand: 1991 bis 2011 - August 2012; Jahr 2012 - Februar 2013 (VGR des Bundes)

Abb. 5 Bruttoinlandsprodukt und Bruttowertschöpfung je Erwerbstätigen (in jeweiligen Preisen) im Freistaat Sachsen 2000, 2005 und 2012 ¹⁾ nach Wirtschaftsbereichen- und abschnitten

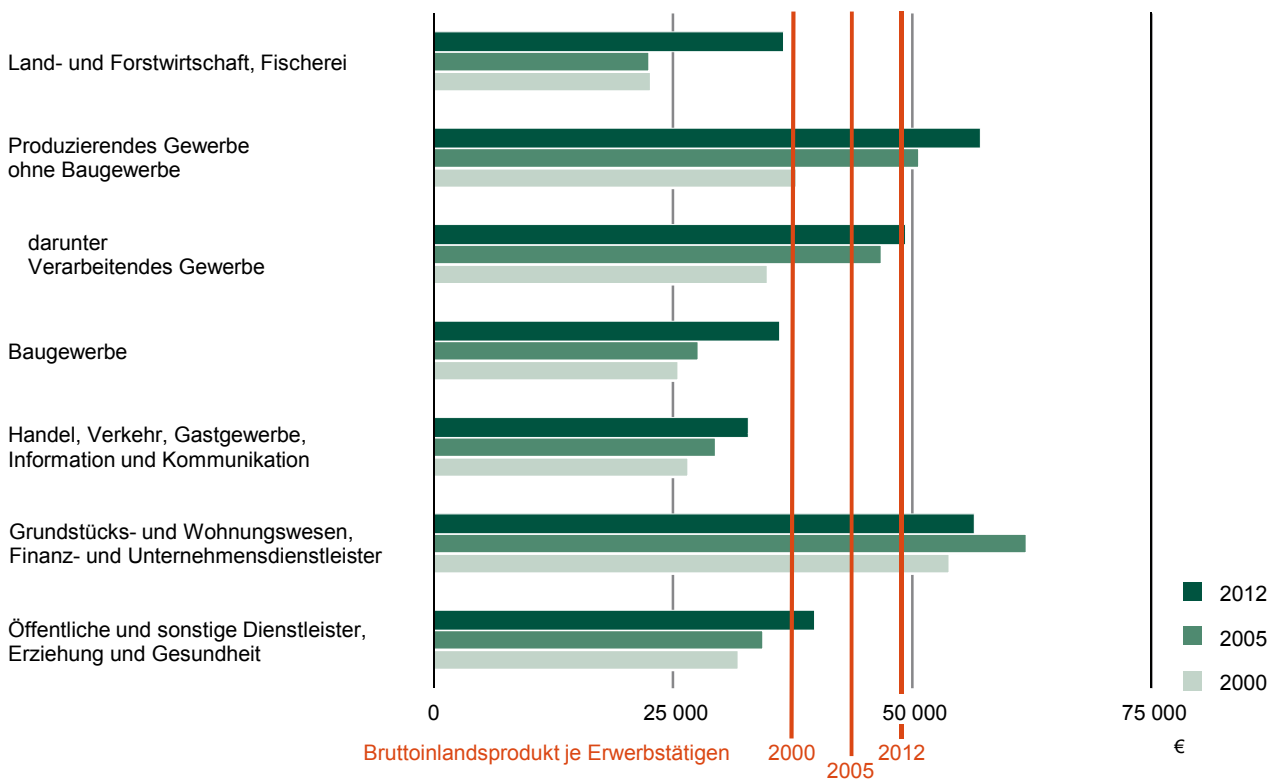

1) Berechnungsstand: bis 2011 - August 2012; Jahr 2012 - Februar 2013 (VGR des Bundes)

Abb. 6 Bruttoinlandsprodukt (BIP) und Bruttoinlandsprodukt je Erwerbstätigen im Freistaat Sachsen 2011 ¹⁾ nach Kreisfreien Städten und Landkreisen

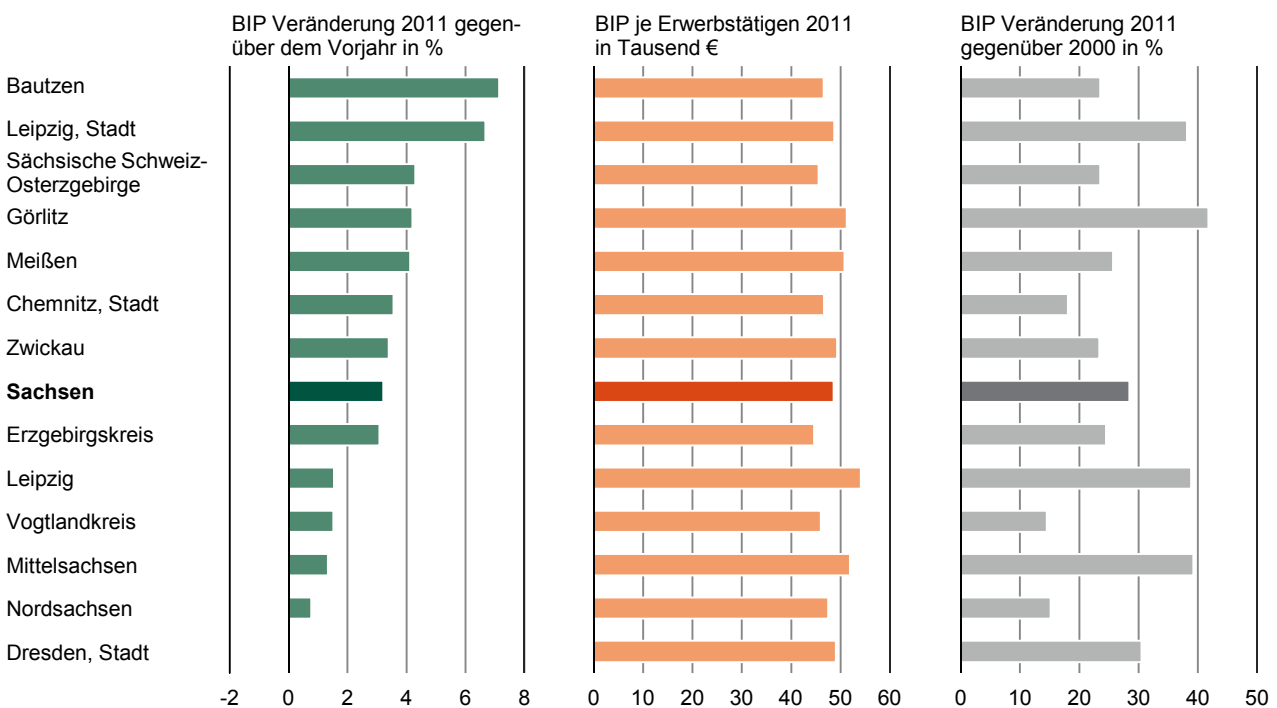

1) Berechnungsstand: August 2012 (VGR des Bundes)

Abb. 7 Bruttoinlandsprodukt (BIP) je Erwerbstätigen im Freistaat Sachsen 2011
nach Kreisfreien Städten und Landkreisen

Gebietsstand: 1. Januar 2013



Abb. 8 Bruttoinlandsprodukt (BIP) je Einwohner im Freistaat Sachsen 2011
nach Kreisfreien Städten und Landkreisen

Gebietsstand: 1. Januar 2013



Abb. 9 Bruttowertschöpfung zu Herstellungspreisen und Anteil der Wirtschaftssektoren im Freistaat Sachsen 2011 ¹⁾ nach Kreisfreien Städten und Landkreisen
Gebietsstand: 1. Januar 2013

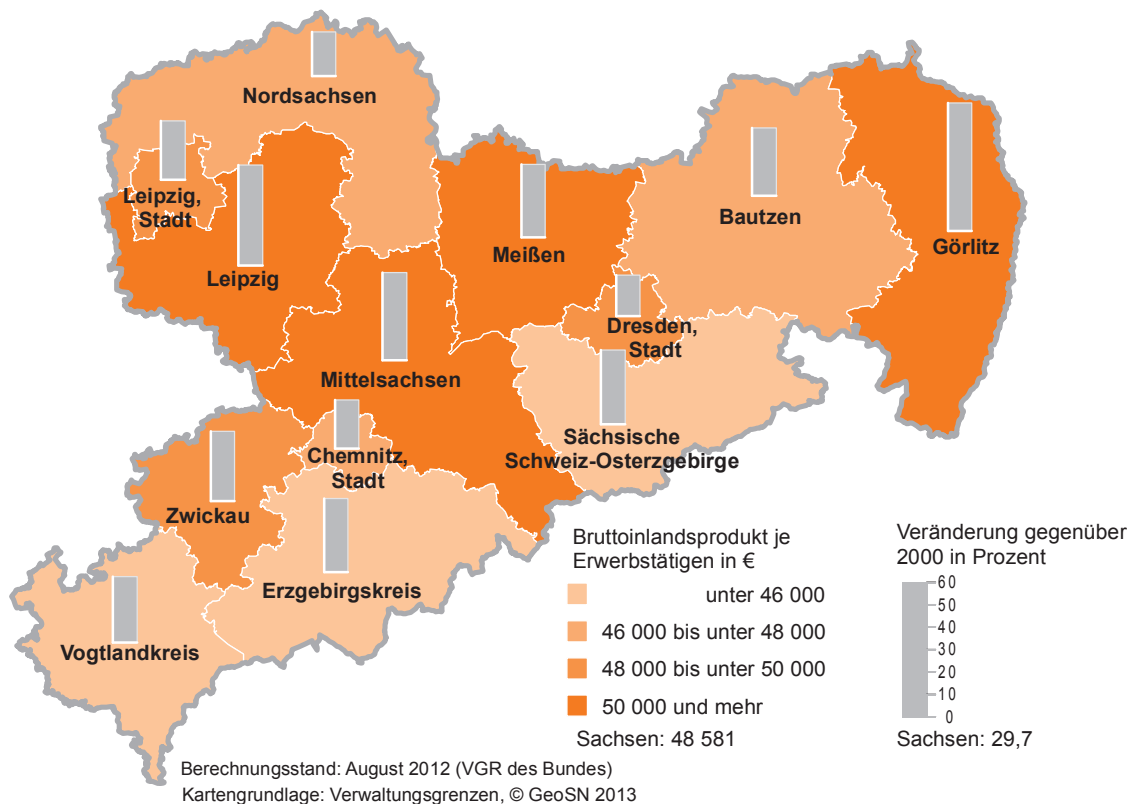

1) Berechnungsstand: August 2012 (VGR des Bundes)

Abb. 10 Bruttowertschöpfung im Freistaat Sachsen 2011 ¹⁾ nach Kreisfreien Städten und Landkreisen sowie nach Wirtschaftsbereichen in Prozent

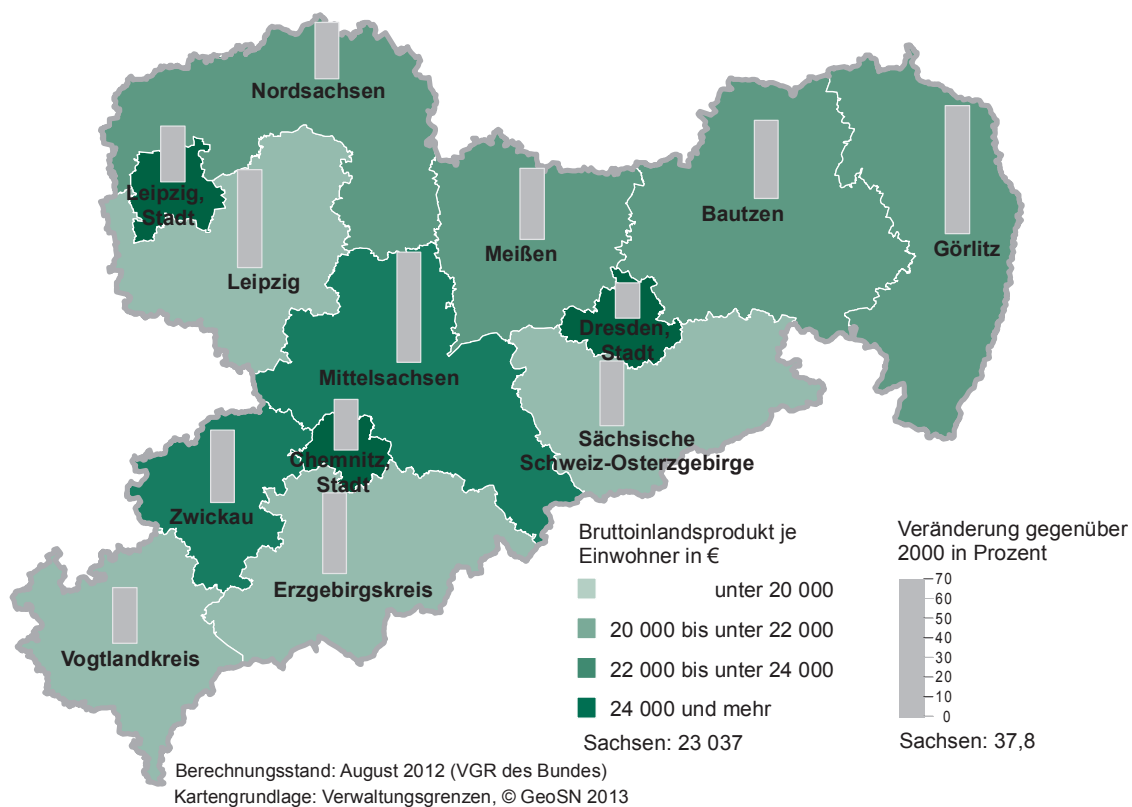
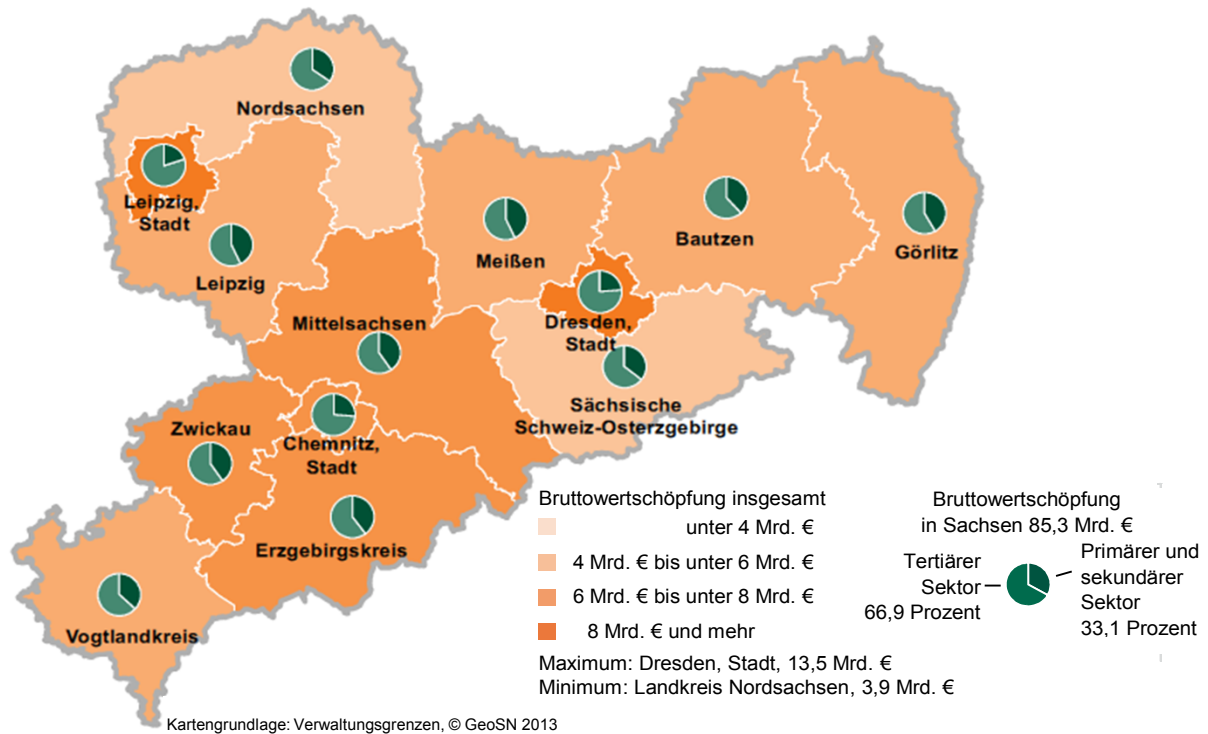
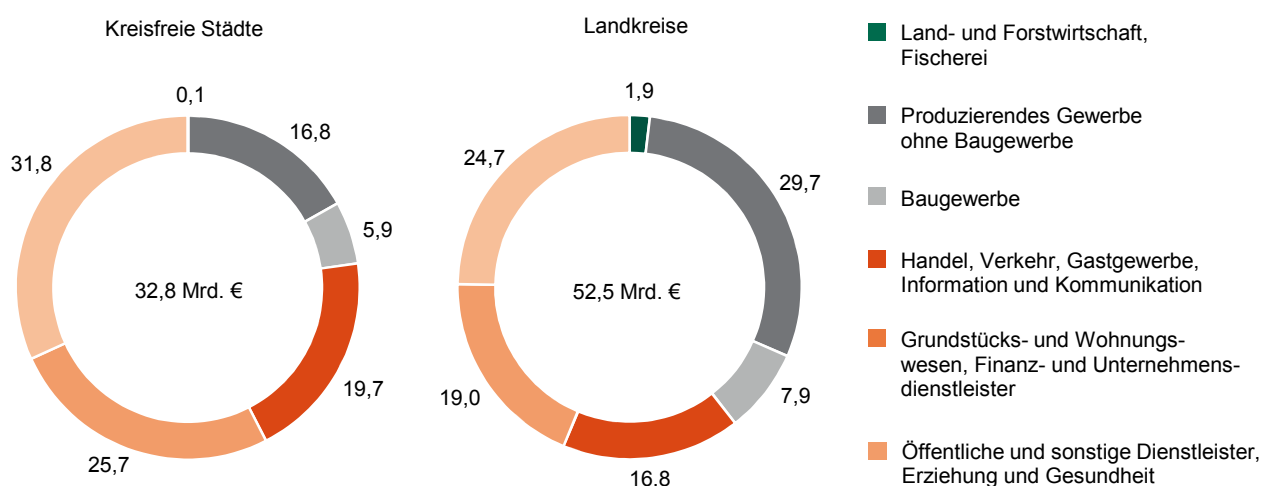

1) Berechnungsstand: August 2012 (VGR des Bundes)

Abb. 11 Bruttoinlandsprodukt zu Marktpreisen je Erwerbstätigen im Freistaat Sachsen 2000, 2005 und 2011 ¹⁾ nach Kreisfreien Städten und Landkreisen

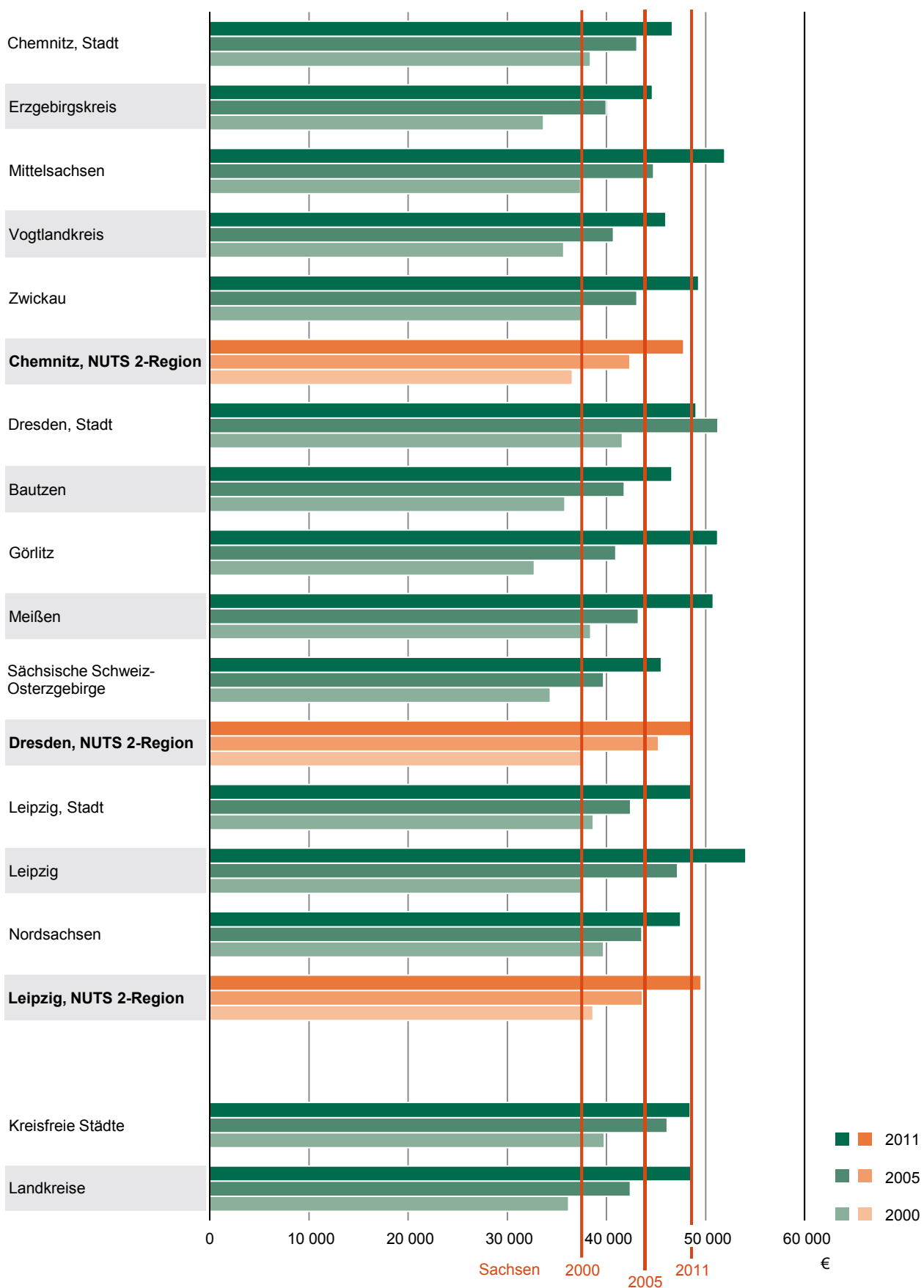

1) Berechnungsstand: August 2012 (VGR des Bundes)

Abb. 12 Bruttoinlandsprodukt zu Marktpreisen je Einwohner im Freistaat Sachsen 2000, 2005 und 2011 ¹⁾
nach Kreisfreien Städten und Landkreisen

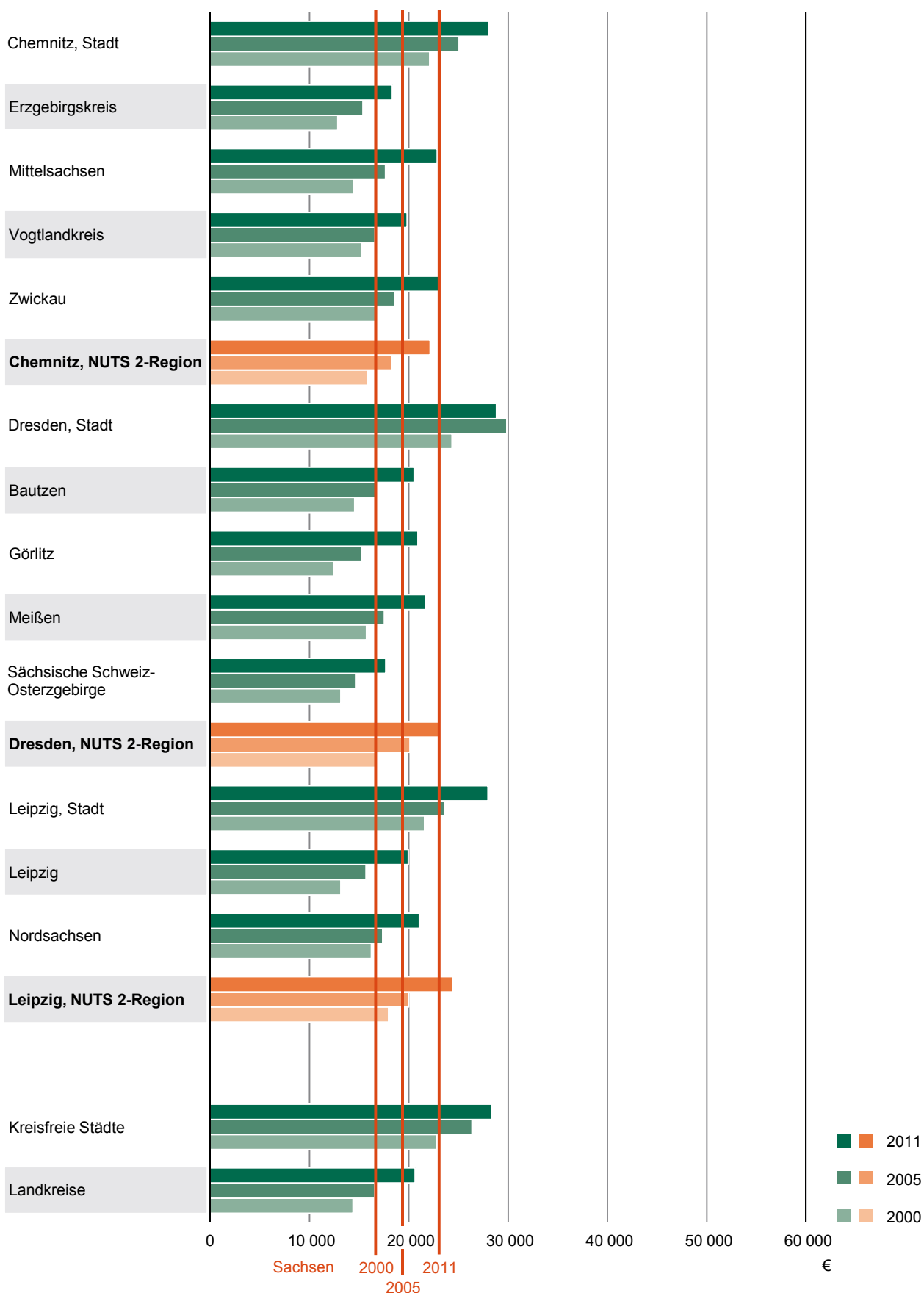

1) Berechnungsstand: August 2012 (VGR des Bundes)

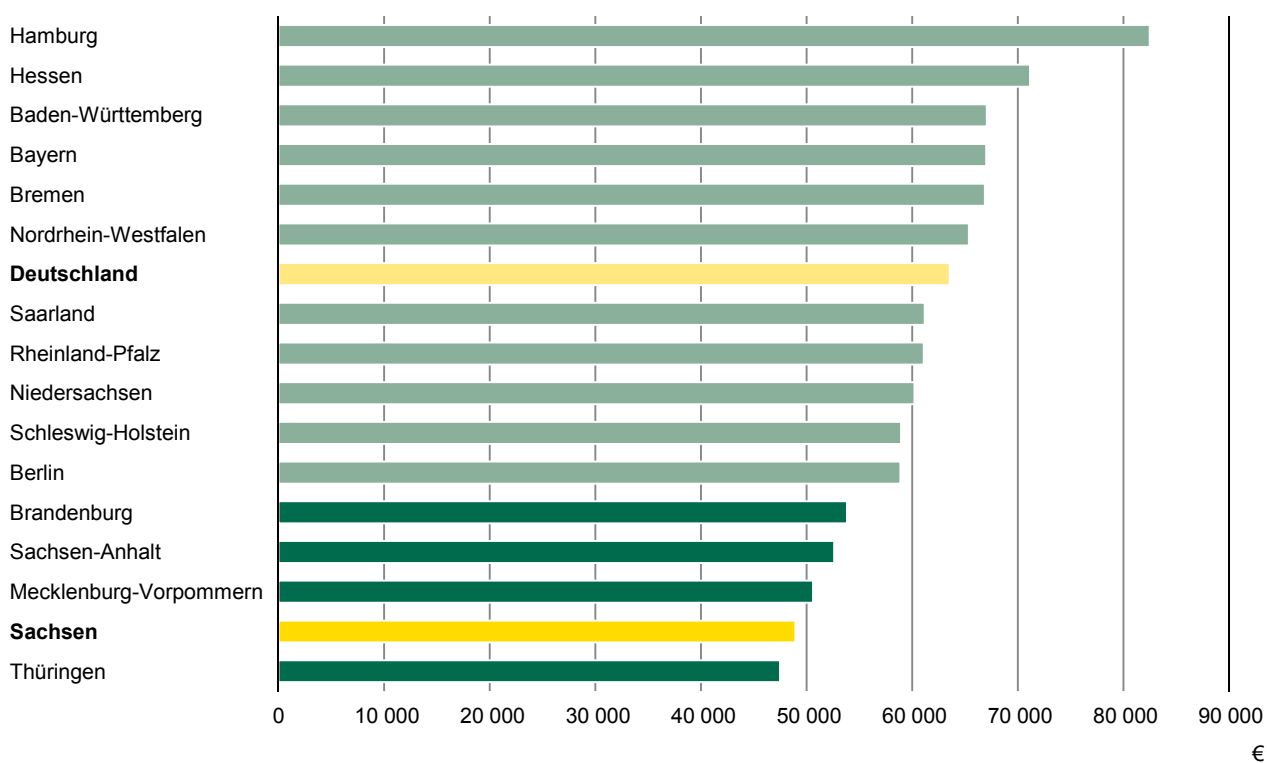
Abb. 13 Bruttoinlandsprodukt (in jeweiligen Preisen) je Erwerbstätigen 2012 ¹⁾ nach Ländern

1) Berechnungsstand: Februar 2013 (VGR des Bundes)

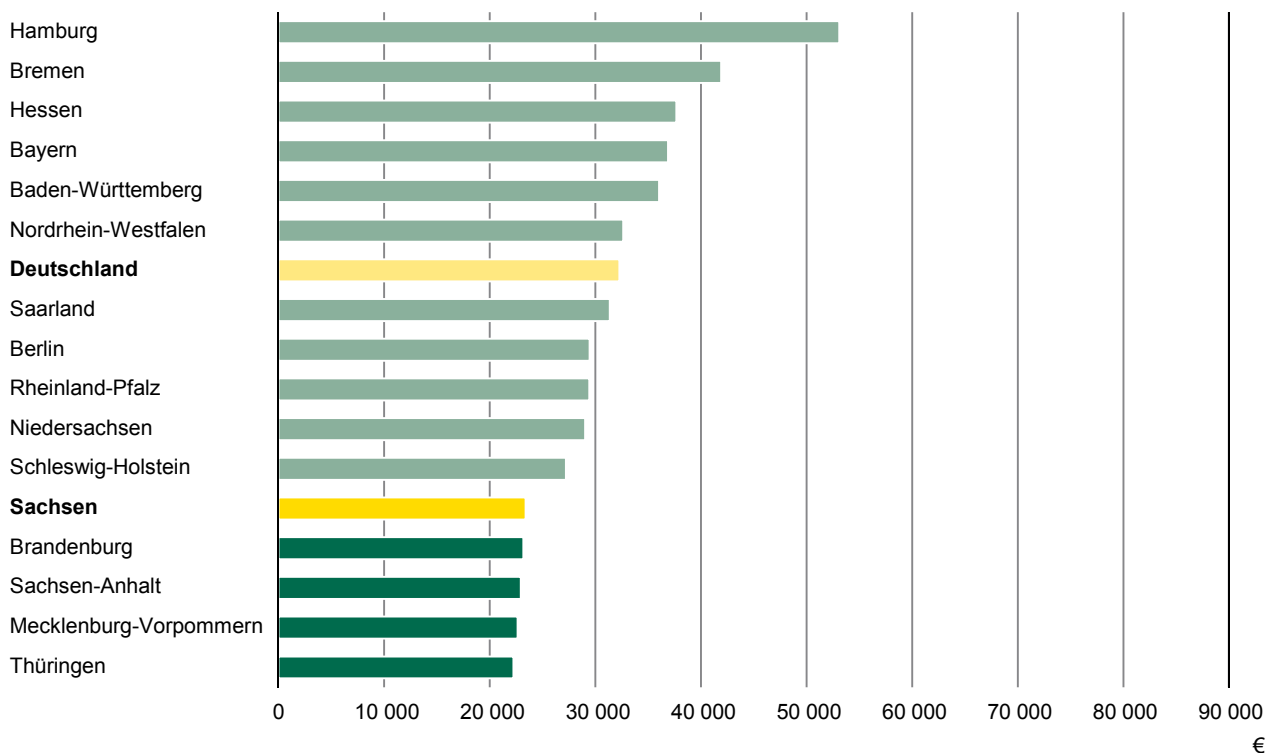
Abb. 14 Bruttoinlandsprodukt (in jeweiligen Preisen) je Einwohner 2012 ¹⁾ nach Ländern

1) Berechnungsstand: Februar 2013 (VGR des Bundes)

1. Bruttoinlandsprodukt, Erwerbstätige, Einwohner sowie Bruttoinlandsprodukt je Erwerbstätigen und je Einwohner im Freistaat Sachsen 1991 bis 2012

Lfd. Nr.	Merkmal	1991	1992	1993	1994	1995	1996	1997	1998	1999
1	In jeweiligen Preisen Mrd. €	35,8	44,8	54,3	63,5	69,6	72,2	72,3	73,1	74,5
2	Veränderung gegenüber dem Vorjahr in %	.	25,0	21,3	16,9	9,6	3,7	0,3	1,1	1,8
3	Anteil an Deutschland in %	2,3	2,7	3,2	3,6	3,8	3,8	3,8	3,7	3,7
4	Preisbereinigt, verkettet 2005=100	59,39	65,07	73,51	83,10	89,55	92,02	91,97	92,70	94,10
5	Veränderung gegenüber dem Vorjahr in %	.	9,6	13,0	13,0	7,8	2,8	-0,1	0,8	1,5
6	Durchschnitt in 1 000 Pers.	2 253	1 965	1 906	1 962	2 018	2 015	1 987	1 986	1 996
7	Veränderung gegenüber dem Vorjahr in %	.	-12,8	-3,0	2,9	2,8	-0,1	-1,4	-0,1	0,6
Brutto										
8	In jeweiligen Preisen in €	15 900	22 775	28 492	32 367	34 492	35 807	36 403	36 836	37 300
9	Veränderung gegenüber dem Vorjahr in %	.	43,2	25,1	13,6	6,6	3,8	1,7	1,2	1,3
10	Preisbereinigt, verkettet 2005=100	50,02	62,84	73,18	80,38	84,22	86,64	87,81	88,58	89,43
11	Veränderung gegenüber dem Vorjahr in %	.	25,6	16,5	9,8	4,8	2,9	1,3	0,9	1,0
12	Mill. Stunden
13	Veränderung gegenüber dem Vorjahr in %
Brutto										
14	In jeweiligen Preisen in €
15	Veränderung gegenüber dem Vorjahr in %
16	Preisbereinigt, verkettet 2005=100
17	Veränderung gegenüber dem Vorjahr in %
18	Durchschnitt in 1 000 Pers.	4 722	4 664	4 624	4 596	4 575	4 556	4 536	4 506	4 475
19	Veränderung gegenüber dem Vorjahr in %	.	-1,2	-0,9	-0,6	-0,5	-0,4	-0,4	-0,7	-0,7
20	In jeweiligen Preisen in €	7 586	9 596	11 745	13 814	15 209	15 837	15 947	16 230	16 641
21	Veränderung gegenüber dem Vorjahr in %	.	26,5	22,4	17,6	10,1	4,1	0,7	1,8	2,5
22	Preisbereinigt, verkettet 2005=100	53,89	59,77	68,11	77,45	83,84	86,52	86,85	88,12	90,08
23	Veränderung gegenüber dem Vorjahr in %	.	10,9	14,0	13,7	8,2	3,2	0,4	1,5	2,2

2000	2001	2002	2003	2004	2005	2006	2007	2008	2009	2010	2011	2012	Lfd. Nr.
Bruttoinlandsprodukt													
74,3	76,5	79,0	80,3	82,9	83,1	86,9	90,6	91,5	88,8	92,4	95,4	96,6	1
-0,3	3,0	3,3	1,7	3,1	0,3	4,6	4,3	1,0	-2,9	4,0	3,2	1,3	2
3,6	3,6	3,7	3,7	3,8	3,7	3,8	3,7	3,7	3,7	3,7	3,7	3,7	3
94,20	95,67	97,24	98,13	100,07	100	104,11	106,93	106,82	102,22	105,20	107,77	107,46	4
0,1	1,6	1,6	0,9	2,0	-0,1	4,1	2,7	-0,1	-4,3	2,9	2,4	-0,3	5
Erwerbstätige													
1 982	1 946	1 917	1 911	1 913	1 897	1 915	1 943	1 951	1 941	1 955	1 963	1 974	6
-0,7	-1,8	-1,5	-0,3	0,1	-0,8	0,9	1,5	0,4	-0,5	0,7	0,4	0,5	7
inlandsprodukt je Erwerbstätigen													
37 462	39 294	41 216	42 047	43 305	43 785	45 382	46 662	46 924	45 770	47 274	48 581	48 946	8
0,4	4,9	4,9	2,0	3,0	1,1	3,6	2,8	0,6	-2,5	3,3	2,8	0,8	9
90,18	93,29	96,23	97,45	99,24	100	103,16	104,45	103,92	99,91	102,11	104,15	103,30	10
0,8	3,4	3,2	1,3	1,8	0,8	3,2	1,2	-0,5	-3,9	2,2	2,0	-0,8	11
Arbeitsvolumen der Erwerbstätigen													
3 072	2 963	2 882	2 872	2 907	2 872	2 885	2 912	2 923	2 843	2 912	2 927	2 917	12
.	-3,5	-2,7	-0,4	1,2	-1,2	0,5	0,9	0,4	-2,7	2,4	0,5	-0,3	13
inlandsprodukt je Erwerbstätigenstunde													
24,17	25,81	27,42	27,98	28,50	28,93	30,12	31,13	31,31	31,25	31,74	32,59	33,12	14
.	6,8	6,2	2,0	1,9	1,5	4,1	3,4	0,6	-0,2	1,6	2,7	1,6	15
88,08	92,73	96,89	98,14	98,86	100	103,63	105,48	104,95	103,24	103,78	105,75	105,79	16
.	5,3	4,5	1,3	0,7	1,2	3,6	1,8	-0,5	-1,6	0,5	1,9	0,0	17
Einwohner													
4 443	4 405	4 366	4 334	4 308	4 284	4 262	4 234	4 205	4 178	4 156	4 140	4 128	18
-0,7	-0,9	-0,9	-0,7	-0,6	-0,6	-0,5	-0,6	-0,7	-0,6	-0,5	-0,4	-0,3	19
Bruttoinlandsprodukt je Einwohner													
16 713	17 360	18 100	18 536	19 233	19 393	20 391	21 407	21 764	21 264	22 238	23 037	23 400	20
0,4	3,9	4,3	2,4	3,8	0,8	5,1	5,0	1,7	-2,3	4,6	3,6	1,6	21
90,83	93,05	95,42	96,99	99,51	100	104,65	108,18	108,82	104,80	108,45	111,50	111,50	22
0,8	2,4	2,5	1,7	2,6	0,5	4,7	3,4	0,6	-3,7	3,5	2,8	0,0	23

2. Bruttoinlandsprodukt, Erwerbstätige, Einwohner sowie Bruttoinlandsprodukt je Erwerbstätigen und je Einwohner in Deutschland 1991 bis 2012

Lfd. Nr.	Merkmal	1991	1992	1993	1994	1995	1996	1997	1998	1999
1	In jeweiligen Preisen Mrd. €	1 534,6	1 648,4	1 696,9	1 782,2	1 848,5	1 875,0	1 912,6	1 959,7	2 000,2
2	Veränderung gegenüber dem Vorjahr in %	.	7,4	2,9	5,0	3,7	1,4	2,0	2,5	2,1
3	Preisbereinigt, verkettet 2005=100	84,21	85,82	84,96	87,06	88,52	89,22	90,77	92,46	94,19
4	Veränderung gegenüber dem Vorjahr in %	.	1,9	-1,0	2,5	1,7	0,8	1,7	1,9	1,9
5	Durchschnitt in 1 000 Pers.	38 712	38 183	37 695	37 667	37 802	37 772	37 716	38 148	38 721
6	Veränderung gegenüber dem Vorjahr in %	.	-1,4	-1,3	-0,1	0,4	-0,1	-0,1	1,1	1,5
Brutto										
7	In jeweiligen Preisen in €	39 641	43 171	45 017	47 315	48 900	49 640	50 711	51 371	51 657
8	Veränderung gegenüber dem Vorjahr in %	.	8,9	4,3	5,1	3,4	1,5	2,2	1,3	0,6
9	Preisbereinigt, verkettet 2005=100	84,79	87,60	87,85	90,09	91,27	92,06	93,80	94,46	94,81
10	Veränderung gegenüber dem Vorjahr in %	.	3,3	0,3	2,6	1,3	0,9	1,9	0,7	0,4
11	Mill. Stunden
12	Veränderung gegenüber dem Vorjahr in %
Brutto										
13	In jeweiligen Preisen in €
14	Veränderung gegenüber dem Vorjahr in %
15	Preisbereinigt, verkettet 2005=100
16	Veränderung gegenüber dem Vorjahr in %
17	Durchschnitt in 1 000 Pers.	79 984	80 594	81 179	81 422	81 661	81 896	82 052	82 029	82 087
18	Veränderung gegenüber dem Vorjahr in %	.	0,8	0,7	0,3	0,3	0,3	0,2	-0,0	0,1
19	In jeweiligen Preisen in €	19 186	20 453	20 903	21 888	22 636	22 895	23 310	23 890	24 367
20	Veränderung gegenüber dem Vorjahr in %	.	6,6	2,2	4,7	3,4	1,1	1,8	2,5	2,0
21	Preisbereinigt, verkettet 2005=100	86,82	87,81	86,31	88,17	89,39	89,84	91,23	92,95	94,63
22	Veränderung gegenüber dem Vorjahr in %	.	1,1	-1,7	2,2	1,4	0,5	1,5	1,9	1,8

2000	2001	2002	2003	2004	2005	2006	2007	2008	2009	2010	2011	2012	Lfd. Nr.
Bruttoinlandsprodukt													
2 047,5	2 101,9	2 132,2	2 147,5	2 195,7	2 224,4	2 313,9	2 428,5	2 473,8	2 374,5	2 496,2	2 592,6	2 643,9	1
2,4	2,7	1,4	0,7	2,2	1,3	4,0	5,0	1,9	-4,0	5,1	3,9	2,0	2
97,07	98,54	98,55	98,18	99,32	100	103,70	107,09	108,25	102,70	106,97	110,21	110,94	3
3,1	1,5	0,0	-0,4	1,2	0,7	3,7	3,3	1,1	-5,1	4,2	3,0	0,7	4
Erwerbstätige													
39 382	39 485	39 257	38 918	39 034	38 976	39 192	39 857	40 348	40 370	40 603	41 164	41 613	5
1,7	0,3	-0,6	-0,9	0,3	-0,1	0,6	1,7	1,2	0,1	0,6	1,4	1,1	6
inlandsprodukt je Erwerbstätigen													
51 991	53 233	54 314	55 180	56 251	57 071	59 040	60 930	61 312	58 818	61 478	62 982	63 535	7
0,6	2,4	2,0	1,6	1,9	1,5	3,5	3,2	0,6	-4,1	4,5	2,4	0,9	8
96,07	97,27	97,85	98,33	99,17	100	103,13	104,72	104,57	99,15	102,69	104,36	103,91	9
1,3	1,2	0,6	0,5	0,9	0,8	3,1	1,5	-0,1	-5,2	3,6	1,6	-0,4	10
Arbeitsvolumen der Erwerbstätigen													
57 922	57 376	56 585	55 884	56 062	55 775	55 808	56 679	57 362	55 826	57 110	57 887	58 115	11
.	-0,9	-1,4	-1,2	0,3	-0,5	0,1	1,6	1,2	-2,7	2,3	1,4	0,4	12
inlandsprodukt je Erwerbstätigenstunde													
35,35	36,63	37,68	38,43	39,17	39,88	41,46	42,85	43,13	42,53	43,71	44,79	45,49	13
.	3,6	2,9	2,0	1,9	1,8	4,0	3,4	0,7	-1,4	2,8	2,5	1,6	14
93,47	95,79	97,14	97,98	98,81	100	103,64	105,38	105,25	102,61	104,47	106,19	106,47	15
.	2,5	1,4	0,9	0,8	1,2	3,6	1,7	-0,1	-2,5	1,8	1,6	0,3	16
Einwohner													
82 188	82 340	82 482	82 520	82 501	82 464	82 366	82 263	82 120	81 875	81 757	81 779	81 903	17
0,1	0,2	0,2	0,0	-0,0	-0,0	-0,1	-0,1	-0,2	-0,3	-0,1	0,0	0,2	18
Bruttoinlandsprodukt je Einwohner													
24 913	25 527	25 850	26 024	26 614	26 974	28 093	29 521	30 124	29 002	30 532	31 702	32 281	19
2,2	2,5	1,3	0,7	2,3	1,4	4,1	5,1	2,0	-3,7	5,3	3,8	1,8	20
97,40	98,69	98,53	98,11	99,28	100	103,82	107,35	108,71	103,43	107,90	111,13	111,70	21
2,9	1,3	-0,2	-0,4	1,2	0,7	3,8	3,4	1,3	-4,9	4,3	3,0	0,5	22

3.1 Bruttoinlandsprodukt und Bruttowertschöpfung in jeweiligen Preisen im Freistaat Sachsen 1991 bis 2007 nach Wirtschaftsbereichen und -abschnitten

Code WZ 2008	Wirtschaftsgliederung	1991	1992
-	Bruttoinlandsprodukt	35 818	44 754
-	Gütersteuern abzüglich Gütersubventionen	2 981	4 160
A bis T	Bruttowertschöpfung aller Wirtschaftsbereiche	32 836	40 594
A	Land- und Forstwirtschaft, Fischerei	531	564
B bis F	Produzierendes Gewerbe	11 821	13 067
B bis E	Produzierendes Gewerbe ohne Baugewerbe	8 088	7 559
C	Verarbeitendes Gewerbe	5 181	4 925
F	Baugewerbe	3 733	5 508
G bis T	Dienstleistungsbereiche	20 485	26 964
G bis J	Handel, Verkehr, Gastgewerbe, Information und Kommunikation	6 563	8 947
K bis N	Grundstücks- und Wohnungswesen, Finanz- und Unternehmens- dienstleister	3 650	4 793
O bis T	Öffentliche und sonstige Dienstleister, Erziehung und Gesundheit	10 271	13 224

-	Bruttoinlandsprodukt	.	25,0
-	Gütersteuern abzüglich Gütersubventionen	.	39,5
A bis T	Bruttowertschöpfung aller Wirtschaftsbereiche	.	23,6
A	Land- und Forstwirtschaft, Fischerei	.	6,2
B bis F	Produzierendes Gewerbe	.	10,5
B bis E	Produzierendes Gewerbe ohne Baugewerbe	.	-6,5
C	Verarbeitendes Gewerbe	.	-4,9
F	Baugewerbe	.	47,6
G bis T	Dienstleistungsbereiche	.	31,6
G bis J	Handel, Verkehr, Gastgewerbe, Information und Kommunikation	.	36,3
K bis N	Grundstücks- und Wohnungswesen, Finanz- und Unternehmens- dienstleister	.	31,3
O bis T	Öffentliche und sonstige Dienstleister, Erziehung und Gesundheit	.	28,7

Abweichungen in den Summen durch Runden der Zahlen

1993	1994	1995	1996	1997	1998	1999	Code WZ 2008
------	------	------	------	------	------	------	-----------------

Mill. €

54 303	63 492	69 589	72 156	72 339	73 138	74 468	-
5 149	6 280	6 646	6 852	6 828	6 984	7 501	-
49 154	57 212	62 942	65 304	65 512	66 155	66 967	A bis T
712	668	777	773	851	866	854	A
15 820	19 395	20 860	21 495	21 100	20 979	20 542	B bis F
8 525	9 574	10 668	11 236	11 974	12 972	13 159	B bis E
5 750	6 805	7 737	7 894	8 845	10 076	10 424	C
7 295	9 821	10 192	10 259	9 127	8 007	7 384	F
32 622	37 149	41 305	43 036	43 561	44 309	45 570	G bis T
10 364	11 465	12 328	12 490	12 141	12 370	12 531	G bis J
7 698	9 890	11 721	12 928	13 624	14 035	14 325	K bis N
14 560	15 793	17 256	17 617	17 796	17 904	18 714	O bis T

Veränderung gegenüber dem Vorjahr in Prozent

21,3	16,9	9,6	3,7	0,3	1,1	1,8	-
23,8	22,0	5,8	3,1	-0,4	2,3	7,4	-
21,1	16,4	10,0	3,8	0,3	1,0	1,2	A bis T
26,3	-6,1	16,3	-0,5	10,1	1,8	-1,4	A
21,1	22,6	7,6	3,0	-1,8	-0,6	-2,1	B bis F
12,8	12,3	11,4	5,3	6,6	8,3	1,4	B bis E
16,7	18,4	13,7	2,0	12,1	13,9	3,5	C
32,4	34,6	3,8	0,7	-11,0	-12,3	-7,8	F
21,0	13,9	11,2	4,2	1,2	1,7	2,8	G bis T
15,8	10,6	7,5	1,3	-2,8	1,9	1,3	G bis J
60,6	28,5	18,5	10,3	5,4	3,0	2,1	K bis N
10,1	8,5	9,3	2,1	1,0	0,6	4,5	O bis T

Noch: 3.1 Bruttoinlandsprodukt und Bruttowertschöpfung in jeweiligen Preisen im Freistaat Sachsen
1991 bis 2007 nach Wirtschaftsbereichen und -abschnitten

Code WZ 2008	Wirtschaftsgliederung	1991	1992
-	Bruttoinlandsprodukt	43,1	53,9
-	Gütersteuern abzüglich Gütersubventionen	36,6	51,1
A bis T	Bruttowertschöpfung aller Wirtschaftsbereiche	43,8	54,2
A	Land- und Forstwirtschaft, Fischerei	73,4	78,0
B bis F	Produzierendes Gewerbe	53,8	59,5
B bis E	Produzierendes Gewerbe ohne Baugewerbe	46,7	43,6
C	Verarbeitendes Gewerbe	36,2	34,5
F	Baugewerbe	80,5	118,8
G bis T	Dienstleistungsbereiche	39,2	51,6
G bis J	Handel, Verkehr, Gastgewerbe, Information und Kommunikation	48,0	65,4
K bis N	Grundstücks- und Wohnungswesen, Finanz- und Unternehmens- dienstleister	20,8	27,3
O bis T	Öffentliche und sonstige Dienstleister, Erziehung und Gesundheit	48,8	62,9

Anteil der Wirt

-	Bruttoinlandsprodukt	x	x
-	Gütersteuern abzüglich Gütersubventionen	x	x
A bis T	Bruttowertschöpfung aller Wirtschaftsbereiche	100	100
A	Land- und Forstwirtschaft, Fischerei	1,6	1,4
B bis F	Produzierendes Gewerbe	36,0	32,2
B bis E	Produzierendes Gewerbe ohne Baugewerbe	24,6	18,6
C	Verarbeitendes Gewerbe	15,8	12,1
F	Baugewerbe	11,4	13,6
G bis T	Dienstleistungsbereiche	62,4	66,4
G bis J	Handel, Verkehr, Gastgewerbe, Information und Kommunikation	20,0	22,0
K bis N	Grundstücks- und Wohnungswesen, Finanz- und Unternehmens- dienstleister	11,1	11,8
O bis T	Öffentliche und sonstige Dienstleister, Erziehung und Gesundheit	31,3	32,6

Abweichungen in den Summen durch Runden der Zahlen

1993	1994	1995	1996	1997	1998	1999	Code WZ 2008
------	------	------	------	------	------	------	-----------------

2005 = 100

65,4	76,4	83,8	86,9	87,1	88,0	89,6	-
63,2	77,1	81,6	84,1	83,8	85,8	92,1	-
65,6	76,3	84,0	87,1	87,4	88,3	89,4	A bis T
98,5	92,5	107,5	107,0	117,7	119,9	118,2	A
72,0	88,3	95,0	97,9	96,1	95,5	93,5	B bis F
49,2	55,3	61,6	64,9	69,1	74,9	76,0	B bis E
40,2	47,6	54,1	55,2	61,9	70,5	72,9	C
157,3	211,7	219,7	221,2	196,8	172,6	159,2	F
62,4	71,1	79,1	82,4	83,4	84,8	87,2	G bis T
75,7	83,8	90,1	91,3	88,7	90,4	91,6	G bis J
43,9	56,4	66,9	73,8	77,7	80,1	81,7	K bis N
69,2	75,1	82,0	83,8	84,6	85,1	89,0	O bis T

schaftsbereiche und -abschnitte an der Bruttowertschöpfung insgesamt in Prozent

x	x	x	x	x	x	x	-
x	x	x	x	x	x	x	-
100	100	100	100	100	100	100	A bis T
1,4	1,2	1,2	1,2	1,3	1,3	1,3	A
32,2	33,9	33,1	32,9	32,2	31,7	30,7	B bis F
17,3	16,7	16,9	17,2	18,3	19,6	19,6	B bis E
11,7	11,9	12,3	12,1	13,5	15,2	15,6	C
14,8	17,2	16,2	15,7	13,9	12,1	11,0	F
66,4	64,9	65,6	65,9	66,5	67,0	68,0	G bis T
21,1	20,0	19,6	19,1	18,5	18,7	18,7	G bis J
15,7	17,3	18,6	19,8	20,8	21,2	21,4	K bis N
29,6	27,6	27,4	27,0	27,2	27,1	27,9	O bis T

Noch: 3.1 Bruttoinlandsprodukt und Bruttowertschöpfung in jeweiligen Preisen im Freistaat Sachsen
1991 bis 2007 nach Wirtschaftsbereichen und -abschnitten

Code WZ 2008	Wirtschaftsgliederung	2000	2001
-	Bruttoinlandsprodukt	74 253	76 467
-	Gütersteuern abzüglich Gütersubventionen	7 471	7 587
A bis T	Bruttowertschöpfung aller Wirtschaftsbereiche	66 782	68 880
A	Land- und Forstwirtschaft, Fischerei	919	1 068
B bis F	Produzierendes Gewerbe	19 927	19 801
B bis E	Produzierendes Gewerbe ohne Baugewerbe	13 618	14 351
C	Verarbeitendes Gewerbe	11 027	11 571
F	Baugewerbe	6 308	5 450
G bis T	Dienstleistungsbereiche	45 936	48 012
G bis J	Handel, Verkehr, Gastgewerbe, Information und Kommunikation	12 659	13 383
K bis N	Grundstücks- und Wohnungswesen, Finanz- und Unternehmens- dienstleister	14 197	15 129
O bis T	Öffentliche und sonstige Dienstleister, Erziehung und Gesundheit	19 080	19 499
-	Bruttoinlandsprodukt	-0,3	3,0
-	Gütersteuern abzüglich Gütersubventionen	-0,4	1,5
A bis T	Bruttowertschöpfung aller Wirtschaftsbereiche	-0,3	3,1
A	Land- und Forstwirtschaft, Fischerei	7,6	16,1
B bis F	Produzierendes Gewerbe	-3,0	-0,6
B bis E	Produzierendes Gewerbe ohne Baugewerbe	3,5	5,4
C	Verarbeitendes Gewerbe	5,8	4,9
F	Baugewerbe	-14,6	-13,6
G bis T	Dienstleistungsbereiche	0,8	4,5
G bis J	Handel, Verkehr, Gastgewerbe, Information und Kommunikation	1,0	5,7
K bis N	Grundstücks- und Wohnungswesen, Finanz- und Unternehmens- dienstleister	-0,9	6,6
O bis T	Öffentliche und sonstige Dienstleister, Erziehung und Gesundheit	2,0	2,2

Abweichungen in den Summen durch Runden der Zahlen

2002	2003	2004	2005	2006	2007	Code WZ 2008
------	------	------	------	------	------	-----------------

Mill. €

79 021	80 337	82 851	83 079	86 897	90 647	-
7 773	8 008	8 006	8 144	8 548	9 388	-
71 249	72 329	74 846	74 936	78 349	81 259	A bis T
892	776	1 026	723	712	906	A
20 357	21 070	22 125	21 962	24 152	25 867	B bis F
15 002	15 788	17 028	17 323	19 221	20 600	B bis E
12 099	12 821	13 982	14 296	15 815	17 023	C
5 355	5 282	5 097	4 639	4 932	5 267	F
50 000	50 483	51 695	52 251	53 485	54 485	G bis T
13 738	13 521	13 797	13 686	14 336	14 487	G bis J
16 274	16 574	16 979	17 529	17 760	18 492	K bis N
19 988	20 388	20 918	21 036	21 389	21 506	O bis T

Veränderung gegenüber dem Vorjahr in Prozent

3,3	1,7	3,1	0,3	4,6	4,3	-
2,4	3,0	-0,0	1,7	5,0	9,8	-
3,4	1,5	3,5	0,1	4,6	3,7	A bis T
-16,4	-13,0	32,2	-29,5	-1,5	27,3	A
2,8	3,5	5,0	-0,7	10,0	7,1	B bis F
4,5	5,2	7,9	1,7	11,0	7,2	B bis E
4,6	6,0	9,1	2,2	10,6	7,6	C
-1,7	-1,4	-3,5	-9,0	6,3	6,8	F
4,1	1,0	2,4	1,1	2,4	1,9	G bis T
2,7	-1,6	2,0	-0,8	4,7	1,0	G bis J
7,6	1,8	2,4	3,2	1,3	4,1	K bis N
2,5	2,0	2,6	0,6	1,7	0,5	O bis T

Noch: 3.1 Bruttoinlandsprodukt und Bruttowertschöpfung in jeweiligen Preisen im Freistaat Sachsen
1991 bis 2007 nach Wirtschaftsbereichen und -abschnitten

Code WZ 2008	Wirtschaftsgliederung	2000	2001
-	Bruttoinlandsprodukt	89,4	92,0
-	Gütersteuern abzüglich Gütersubventionen	91,7	93,2
A bis T	Bruttowertschöpfung aller Wirtschaftsbereiche	89,1	91,9
A	Land- und Forstwirtschaft, Fischerei	127,2	147,7
B bis F	Produzierendes Gewerbe	90,7	90,2
B bis E	Produzierendes Gewerbe ohne Baugewerbe	78,6	82,8
C	Verarbeitendes Gewerbe	77,1	80,9
F	Baugewerbe	136,0	117,5
G bis T	Dienstleistungsbereiche	87,9	91,9
G bis J	Handel, Verkehr, Gastgewerbe, Information und Kommunikation	92,5	97,8
K bis N	Grundstücks- und Wohnungswesen, Finanz- und Unternehmens- dienstleister	81,0	86,3
O bis T	Öffentliche und sonstige Dienstleister, Erziehung und Gesundheit	90,7	92,7

Anteil der Wirtschafts

-	Bruttoinlandsprodukt	x	x
-	Gütersteuern abzüglich Gütersubventionen	x	x
A bis T	Bruttowertschöpfung aller Wirtschaftsbereiche	100	100
A	Land- und Forstwirtschaft, Fischerei	1,4	1,5
B bis F	Produzierendes Gewerbe	29,8	28,7
B bis E	Produzierendes Gewerbe ohne Baugewerbe	20,4	20,8
C	Verarbeitendes Gewerbe	16,5	16,8
F	Baugewerbe	9,4	7,9
G bis T	Dienstleistungsbereiche	68,8	69,7
G bis J	Handel, Verkehr, Gastgewerbe, Information und Kommunikation	19,0	19,4
K bis N	Grundstücks- und Wohnungswesen, Finanz- und Unternehmens- dienstleister	21,3	22,0
O bis T	Öffentliche und sonstige Dienstleister, Erziehung und Gesundheit	28,6	28,3

Abweichungen in den Summen durch Runden der Zahlen

2002	2003	2004	2005	2006	2007	Code WZ 2008
------	------	------	------	------	------	-----------------

2005 = 100

95,1	96,7	99,7	100	104,6	109,1	-
95,4	98,3	98,3	100	105,0	115,3	-
95,1	96,5	99,9	100	104,6	108,4	A bis T
123,5	107,4	141,9	100	98,5	125,4	A
92,7	95,9	100,7	100	110,0	117,8	B bis F
86,6	91,1	98,3	100	111,0	118,9	B bis E
84,6	89,7	97,8	100	110,6	119,1	C
115,4	113,9	109,9	100	106,3	113,6	F
95,7	96,6	98,9	100	102,4	104,3	G bis T
100,4	98,8	100,8	100	104,7	105,8	G bis J
92,8	94,6	96,9	100	101,3	105,5	K bis N
95,0	96,9	99,4	100	101,7	102,2	O bis T

bereiche und -abschnitte an der Bruttowertschöpfung insgesamt in Prozent

x	x	x	x	x	x	-
x	x	x	x	x	x	-
100	100	100	100	100	100	A bis T
1,3	1,1	1,4	1,0	0,9	1,1	A
28,6	29,1	29,6	29,3	30,8	31,8	B bis F
21,1	21,8	22,8	23,1	24,5	25,4	B bis E
17,0	17,7	18,7	19,1	20,2	20,9	C
7,5	7,3	6,8	6,2	6,3	6,5	F
70,2	69,8	69,1	69,7	68,3	67,1	G bis T
19,3	18,7	18,4	18,3	18,3	17,8	G bis J
22,8	22,9	22,7	23,4	22,7	22,8	K bis N
28,1	28,2	27,9	28,1	27,3	26,5	O bis T

3.2 Bruttoinlandsprodukt und Bruttowertschöpfung in jeweiligen Preisen im Freistaat Sachsen 2008 bis 2012 nach Wirtschaftsbereichen und -abschnitten

Code WZ 2008	Wirtschaftsgliederung	2008	2009	2010	2011	2012
Mill. €						
-	Bruttoinlandsprodukt	91 526	88 849	92 417	95 383	96 608
-	Gütersteuern abzüglich Gütersubventionen	9 501	9 622	9 610	10 124	10 209
A bis T	Bruttowertschöpfung aller Wirtschaftsbereiche	82 025	79 227	82 807	85 259	86 399
A	Land- und Forstwirtschaft, Fischerei	983	707	833	1 026	1 103
B bis F	Produzierendes Gewerbe	25 611	23 646	25 575	27 157	27 000
B bis E	Produzierendes Gewerbe ohne Baugewerbe	20 153	18 167	19 804	21 059	20 974
B	Bergbau und Gewinnung von Steinen und Erden	258	269	283
C	Verarbeitendes Gewerbe	16 335	13 999	15 549	16 741	16 473
D	Energieversorgung	2 456	2 686	2 775
E	Wasserversorgung, Entsorgung u.Ä.	1 103	1 213	1 198
F	Baugewerbe	5 458	5 479	5 771	6 098	6 026
G bis T	Dienstleistungsbereiche	55 431	54 873	56 398	57 076	58 296
G bis J	Handel, Verkehr, Gastgewerbe, Information und Kommunikation	14 530	14 289	14 736	15 277	15 604
G bis I	Handel, Verkehr, Gastgewerbe	11 959	11 493	11 915	12 489	...
G	Handel; Instandhaltung und Reparatur von Kfz	6 857	6 628	7 057
H	Verkehr und Lagerei	3 767	3 425	3 361
I	Gastgewerbe	1 335	1 440	1 497
J	Information und Kommunikation	2 571	2 796	2 822	2 788	...
K bis N	Grundstücks- und Wohnungswesen, Finanz- und Unternehmensdienstleister	18 669	17 701	18 310	18 418	18 669
K	Finanz- und Versicherungsdienstleister	2 069	2 076	2 164	2 051	...
L	Grundstücks- und Wohnungswesen	8 617	8 425	8 366	8 297	...
M + N	Unternehmensdienstleister	7 984	7 199	7 781	8 070	...
M	Freiberufliche, wissenschaftliche und technische Dienstleister	4 055	3 768	3 896
N	Sonstige Unternehmensdienstleister	3 928	3 432	3 885
O bis T	Öffentliche und sonstige Dienstleister, Erziehung und Gesundheit	22 232	22 883	23 351	23 382	24 024
O bis Q	Öffentliche Dienstleister, Erziehung, Gesundheit	18 159	18 765	19 154	19 193	...
O	Öffentliche Verwaltung, Verteidigung; Sozialversicherung	6 334	6 547	6 735
P	Erziehung und Unterricht	5 333	5 257	5 061
Q	Gesundheits- und Sozialwesen	6 492	6 961	7 358
R bis T	Sonstige Dienstleister	4 073	4 118	4 198	4 189	...
R	Kunst, Unterhaltung und Erholung	1 443	1 419	1 435
S	Sonstige Dienstleister a.n.g.	2 551	2 611	2 672
T	Häusliche Dienste	79	88	91

Abweichungen in den Summen durch Runden der Zahlen

2008	2009	2010	2011	2012	Wirtschaftsgliederung	Code WZ 2008
------	------	------	------	------	-----------------------	-----------------

Veränderung gegenüber dem Vorjahr in Prozent

1,0	-2,9	4,0	3,2	1,3	Bruttoinlandsprodukt	-
1,2	1,3	-0,1	5,3	0,8	Gütersteuern abzüglich Gütersubventionen	-
0,9	-3,4	4,5	3,0	1,3	Bruttowertschöpfung aller Wirtschaftsbereiche	A bis T
8,4	-28,1	17,9	23,1	7,5	Land- und Forstwirtschaft, Fischerei	A
-1,0	-7,7	8,2	6,2	-0,6	Produzierendes Gewerbe	B bis F
-2,2	-9,9	9,0	6,3	-0,4	Produzierendes Gewerbe ohne Baugewerbe	B bis E
.	4,3	5,1	Bergbau und Gewinnung von Steinen und Erden	B
-4,0	-14,3	11,1	7,7	-1,6	Verarbeitendes Gewerbe	C
.	9,3	3,3	Energieversorgung	D
.	9,9	-1,3	Wasserversorgung, Entsorgung u.Ä.	E
3,6	0,4	5,3	5,7	-1,2	Baugewerbe	F
1,7	-1,0	2,8	1,2	2,1	Dienstleistungsbereiche	G bis T
0,3	-1,7	3,1	3,7	2,1	Handel, Verkehr, Gastgewerbe, Information und Kommunikation	G bis J
.	-3,9	3,7	4,8	...	Handel, Verkehr, Gastgewerbe	G bis I
.	-3,3	6,5	Handel; Instandhaltung und Reparatur von Kfz	G
.	-9,1	-1,8	Verkehr und Lagerei	H
.	7,8	3,9	Gastgewerbe	I
.	8,8	0,9	-1,2	...	Information und Kommunikation	J
1,0	-5,2	3,4	0,6	1,4	Grundstücks- und Wohnungswesen, Finanz- und Unternehmensdienstleister	K bis N
.	0,4	4,2	-5,2	...	Finanz- und Versicherungsdienstleister	K
.	-2,2	-0,7	-0,8	...	Grundstücks- und Wohnungswesen	L
.	-9,8	8,1	3,7	...	Unternehmensdienstleister	M + N
.	-7,1	3,4	Freiberufliche, wissenschaftliche und technische Dienstleister	M
.	-12,6	13,2	Sonstige Unternehmensdienstleister	N
3,4	2,9	2,0	0,1	2,7	Öffentliche und sonstige Dienstleister, Erziehung und Gesundheit	O bis T
.	3,3	2,1	0,2	...	Öffentliche Dienstleister, Erziehung, Gesundheit	O bis Q
.	3,4	2,9	Öffentliche Verwaltung, Verteidigung; Sozialversicherung	O
.	-1,4	-3,7	Erziehung und Unterricht	P
.	7,2	5,7	Gesundheits- und Sozialwesen	Q
.	1,1	1,9	-0,2	...	Sonstige Dienstleister	R bis T
.	-1,6	1,1	Kunst, Unterhaltung und Erholung	R
.	2,3	2,4	Sonstige Dienstleister a.n.g.	S
.	11,4	2,7	Häusliche Dienste	T

Noch: 3.2 Bruttoinlandsprodukt und Bruttowertschöpfung in jeweiligen Preisen im Freistaat Sachsen
2008 bis 2012 nach Wirtschaftsbereichen und -abschnitten

Code WZ 2008	Wirtschaftsgliederung	2008	2009	2010	2011	2012
2005 = 100						
-	Bruttoinlandsprodukt	110,2	106,9	111,2	114,8	116,3
-	Gütersteuern abzüglich Gütersubventionen	116,7	118,2	118,0	124,3	125,4
A bis T	Bruttowertschöpfung aller Wirtschaftsbereiche	109,5	105,7	110,5	113,8	115,3
A	Land- und Forstwirtschaft, Fischerei	136,0	97,9	115,3	142,0	152,6
B bis F	Produzierendes Gewerbe	116,6	107,7	116,5	123,7	122,9
B bis E	Produzierendes Gewerbe ohne Baugewerbe	116,3	104,9	114,3	121,6	121,1
B	Bergbau und Gewinnung von Steinen und Erden
C	Verarbeitendes Gewerbe	114,3	97,9	108,8	117,1	115,2
D	Energieversorgung
E	Wasserversorgung, Entsorgung u.Ä.
F	Baugewerbe	117,7	118,1	124,4	131,5	129,9
G bis T	Dienstleistungsbereiche	106,1	105,0	107,9	109,2	111,6
G bis J	Handel, Verkehr, Gastgewerbe, Information und Kommunikation	106,2	104,4	107,7	111,6	114,0
G bis I	Handel, Verkehr, Gastgewerbe
G	Handel; Instandhaltung und Reparatur von Kfz
H	Verkehr und Lagerei
I	Gastgewerbe
J	Information und Kommunikation
K bis N	Grundstücks- und Wohnungswesen, Finanz- und Unternehmensdienstleister	106,5	101,0	104,5	105,1	106,5
K	Finanz- und Versicherungsdienstleister
L	Grundstücks- und Wohnungswesen
M + N	Unternehmensdienstleister
M	Freiberufliche, wissenschaftliche und technische Dienstleister
N	Sonstige Unternehmensdienstleister
O bis T	Öffentliche und sonstige Dienstleister, Erziehung und Gesundheit	105,7	108,8	111,0	111,2	114,2
O bis Q	Öffentliche Dienstleister, Erziehung, Gesundheit
O	Öffentliche Verwaltung, Verteidigung; Sozialversicherung
P	Erziehung und Unterricht
Q	Gesundheits- und Sozialwesen
R bis T	Sonstige Dienstleister
R	Kunst, Unterhaltung und Erholung
S	Sonstige Dienstleister a.n.g.
T	Häusliche Dienste

Abweichungen in den Summen durch Runden der Zahlen

2008	2009	2010	2011	2012	Wirtschaftsgliederung	Code WZ 2008
Anteil der Wirtschaftsbereiche und -abschnitte an der Bruttowertschöpfung insgesamt in Prozent						
x	x	x	x	x	Bruttoinlandsprodukt	-
x	x	x	x	x	Gütersteuern abzüglich Gütersubventionen	-
100	100	100	100	100	Bruttowertschöpfung aller Wirtschaftsbereiche	A bis T
1,2	0,9	1,0	1,2	1,3	Land- und Forstwirtschaft, Fischerei	A
31,2	29,8	30,9	31,9	31,3	Produzierendes Gewerbe	B bis F
24,6	22,9	23,9	24,7	24,3	Produzierendes Gewerbe ohne Baugewerbe	B bis E
0,3	0,3	0,3	Bergbau und Gewinnung von Steinen und Erden	B
19,9	17,7	18,8	19,6	19,1	Verarbeitendes Gewerbe	C
3,0	3,4	3,4	Energieversorgung	D
1,3	1,5	1,4	Wasserversorgung, Entsorgung u.Ä.	E
6,7	6,9	7,0	7,2	7,0	Baugewerbe	F
67,6	69,3	68,1	66,9	67,5	Dienstleistungsbereiche	G bis T
17,7	18,0	17,8	17,9	18,1	Handel, Verkehr, Gastgewerbe, Information und Kommunikation	G bis J
14,6	14,5	14,4	14,6	...	Handel, Verkehr, Gastgewerbe	G bis I
8,4	8,4	8,5	Handel; Instandhaltung und Reparatur von Kfz	G
4,6	4,3	4,1	Verkehr und Lagerei	H
1,6	1,8	1,8	Gastgewerbe	I
3,1	3,5	3,4	3,3	...	Information und Kommunikation	J
22,8	22,3	22,1	21,6	21,6	Grundstücks- und Wohnungswesen, Finanz- und Unternehmensdienstleister	K bis N
2,5	2,6	2,6	2,4	...	Finanz- und Versicherungsdienstleister	K
10,5	10,6	10,1	9,7	...	Grundstücks- und Wohnungswesen	L
9,7	9,1	9,4	9,5	...	Unternehmensdienstleister	M + N
4,9	4,8	4,7	Freiberufliche, wissenschaftliche und technische Dienstleister	M
4,8	4,3	4,7	Sonstige Unternehmensdienstleister	N
27,1	28,9	28,2	27,4	27,8	Öffentliche und sonstige Dienstleister, Erziehung und Gesundheit	O bis T
22,1	23,7	23,1	22,5	...	Öffentliche Dienstleister, Erziehung, Gesundheit	O bis Q
7,7	8,3	8,1	Öffentliche Verwaltung, Verteidigung; Sozialversicherung	O
6,5	6,6	6,1	Erziehung und Unterricht	P
7,9	8,8	8,9	Gesundheits- und Sozialwesen	Q
5,0	5,2	5,1	4,9	...	Sonstige Dienstleister	R bis T
1,8	1,8	1,7	Kunst, Unterhaltung und Erholung	R
3,1	3,3	3,2	Sonstige Dienstleister a.n.g.	S
0,1	0,1	0,1	Häusliche Dienste	T

**4.1 Bruttoinlandsprodukt und Bruttowertschöpfung preisbereinigt, verkettet
im Freistaat Sachsen 1991 bis 2007 nach Wirtschaftsbereichen und -abschnitten**

Code WZ 2008	Wirtschaftsgliederung	1991	1992
-	Bruttoinlandsprodukt	59,39	65,07
-	Gütersteuern abzüglich Gütersubventionen	64,95	78,73
A bis T	Bruttowertschöpfung aller Wirtschaftsbereiche	58,75	63,75
A	Land- und Forstwirtschaft, Fischerei	85,32	92,08
B bis F	Produzierendes Gewerbe	62,07	62,34
B bis E	Produzierendes Gewerbe ohne Baugewerbe	49,99	44,91
C	Verarbeitendes Gewerbe	34,60	32,31
F	Baugewerbe	103,01	127,15
G bis T	Dienstleistungsbereiche	56,62	64,08
G bis J	Handel, Verkehr, Gastgewerbe, Information und Kommunikation	55,18	68,91
K bis N	Grundstücks- und Wohnungswesen, Finanz- und Unternehmens- dienstleister	34,72	37,33
O bis T	Öffentliche und sonstige Dienstleister, Erziehung und Gesundheit	78,21	84,24
-	Bruttoinlandsprodukt	.	9,6
-	Gütersteuern abzüglich Gütersubventionen	.	21,2
A bis T	Bruttowertschöpfung aller Wirtschaftsbereiche	.	8,5
A	Land- und Forstwirtschaft, Fischerei	.	7,9
B bis F	Produzierendes Gewerbe	.	0,4
B bis E	Produzierendes Gewerbe ohne Baugewerbe	.	-10,2
C	Verarbeitendes Gewerbe	.	-6,6
F	Baugewerbe	.	23,4
G bis T	Dienstleistungsbereiche	.	13,2
G bis J	Handel, Verkehr, Gastgewerbe, Information und Kommunikation	.	24,9
K bis N	Grundstücks- und Wohnungswesen, Finanz- und Unternehmens- dienstleister	.	7,5
O bis T	Öffentliche und sonstige Dienstleister, Erziehung und Gesundheit	.	7,7

1993	1994	1995	1996	1997	1998	1999	Code WZ 2008
------	------	------	------	------	------	------	-----------------

Kettenindex 2005 = 100

73,51	83,10	89,55	92,02	91,97	92,70	94,10	-
89,78	104,30	109,47	109,98	107,17	106,36	110,07	-
71,95	81,09	87,64	90,27	90,45	91,32	92,51	A bis T
106,34	65,72	74,30	71,35	78,49	81,06	87,52	A
72,42	86,56	91,02	93,34	92,73	92,01	91,12	B bis F
49,95	55,78	61,37	63,79	68,03	72,21	73,45	B bis E
38,03	45,57	51,19	51,26	57,84	65,00	67,72	C
156,30	201,19	201,97	204,20	186,52	168,16	159,24	F
71,26	78,76	86,24	89,14	89,55	91,11	93,16	G bis T
76,84	83,89	90,20	91,61	87,75	89,01	92,45	G bis J
49,22	59,72	70,75	77,98	81,75	85,90	85,63	K bis N
87,19	92,22	97,13	97,12	97,67	97,08	100,15	O bis T

Veränderung gegenüber dem Vorjahr in Prozent

13,0	13,0	7,8	2,8	-0,1	0,8	1,5	-
14,0	16,2	5,0	0,5	-2,6	-0,7	3,5	-
12,9	12,7	8,1	3,0	0,2	1,0	1,3	A bis T
15,5	-38,2	13,1	-4,0	10,0	3,3	8,0	A
16,2	19,5	5,1	2,6	-0,7	-0,8	-1,0	B bis F
11,2	11,7	10,0	3,9	6,7	6,1	1,7	B bis E
17,7	19,8	12,3	0,1	12,8	12,4	4,2	C
22,9	28,7	0,4	1,1	-8,7	-9,8	-5,3	F
11,2	10,5	9,5	3,4	0,5	1,7	2,3	G bis T
11,5	9,2	7,5	1,6	-4,2	1,4	3,9	G bis J
31,9	21,3	18,5	10,2	4,8	5,1	-0,3	K bis N
3,5	5,8	5,3	-0,0	0,6	-0,6	3,2	O bis T

Noch: 4.1 Bruttoinlandsprodukt und Bruttowertschöpfung preisbereinigt, verkettet
im Freistaat Sachsen 1991 bis 2007 nach Wirtschaftsbereichen und -abschnitten

Code WZ 2008	Wirtschaftsgliederung	2000	2001
-	Bruttoinlandsprodukt	94,20	95,67
-	Gütersteuern abzüglich Gütersubventionen	106,43	105,14
A bis T	Bruttowertschöpfung aller Wirtschaftsbereiche	92,96	94,70
A	Land- und Forstwirtschaft, Fischerei	82,79	81,83
B bis F	Produzierendes Gewerbe	90,71	90,18
B bis E	Produzierendes Gewerbe ohne Baugewerbe	77,84	82,33
C	Verarbeitendes Gewerbe	73,33	78,14
F	Baugewerbe	140,26	120,22
G bis T	Dienstleistungsbereiche	94,12	96,94
G bis J	Handel, Verkehr, Gastgewerbe, Information und Kommunikation	92,40	97,52
K bis N	Grundstücks- und Wohnungswesen, Finanz- und Unternehmens- dienstleister	87,06	92,38
O bis T	Öffentliche und sonstige Dienstleister, Erziehung und Gesundheit	101,39	100,39
-	Bruttoinlandsprodukt	0,1	1,6
-	Gütersteuern abzüglich Gütersubventionen	-3,3	-1,2
A bis T	Bruttowertschöpfung aller Wirtschaftsbereiche	0,5	1,9
A	Land- und Forstwirtschaft, Fischerei	-5,4	-1,2
B bis F	Produzierendes Gewerbe	-0,4	-0,6
B bis E	Produzierendes Gewerbe ohne Baugewerbe	6,0	5,8
C	Verarbeitendes Gewerbe	8,3	6,6
F	Baugewerbe	-11,9	-14,3
G bis T	Dienstleistungsbereiche	1,0	3,0
G bis J	Handel, Verkehr, Gastgewerbe, Information und Kommunikation	-0,0	5,5
K bis N	Grundstücks- und Wohnungswesen, Finanz- und Unternehmens- dienstleister	1,7	6,1
O bis T	Öffentliche und sonstige Dienstleister, Erziehung und Gesundheit	1,2	-1,0

2002	2003	2004	2005	2006	2007	Code WZ 2008
------	------	------	------	------	------	-----------------

Kettenindex 2005 = 100

97,24	98,13	100,07	100	104,11	106,93	-
104,25	104,01	101,63	100	103,27	100,59	-
96,51	97,52	99,90	100	104,20	107,63	A bis T
81,55	79,17	117,32	100	88,29	141,35	A
91,84	95,37	100,06	100	108,97	116,15	B bis F
85,20	90,15	97,28	100	110,63	119,51	B bis E
81,09	86,87	95,78	100	113,65	123,60	C
117,21	115,26	110,61	100	102,75	103,79	F
98,87	98,84	99,55	100	102,41	103,49	G bis T
98,79	97,63	100,75	100	106,39	106,91	G bis J
98,32	98,48	98,01	100	100,42	104,12	K bis N
99,39	99,99	100,03	100	101,49	100,71	O bis T

Veränderung gegenüber dem Vorjahr in Prozent

1,6	0,9	2,0	-0,1	4,1	2,7	-
-0,9	-0,2	-2,3	-1,6	3,3	-2,6	-
1,9	1,0	2,4	0,1	4,2	3,3	A bis T
-0,3	-2,9	48,2	-14,8	-11,7	60,1	A
1,8	3,8	4,9	-0,1	9,0	6,6	B bis F
3,5	5,8	7,9	2,8	10,6	8,0	B bis E
3,8	7,1	10,3	4,4	13,6	8,8	C
-2,5	-1,7	-4,0	-9,6	2,7	1,0	F
2,0	-0,0	0,7	0,5	2,4	1,0	G bis T
1,3	-1,2	3,2	-0,7	6,4	0,5	G bis J
6,4	0,2	-0,5	2,0	0,4	3,7	K bis N
-1,0	0,6	0,0	-0,0	1,5	-0,8	O bis T

4.2 Bruttoinlandsprodukt und Bruttowertschöpfung preisbereinigt, verkettet im Freistaat Sachsen 2008 bis 2012 nach Wirtschaftsbereichen und -abschnitten

Code WZ 2008	Wirtschaftsgliederung	2008	2009	2010	2011	2012
Kettenindex 2005 = 100						
-	Bruttoinlandsprodukt	106,82	102,22	105,20	107,77	107,46
-	Gütersteuern abzüglich Gütersubventionen	99,17	99,19	98,74	101,56	100,60
A bis T	Bruttowertschöpfung aller Wirtschaftsbereiche	107,68	102,50	105,92	108,44	108,21
A	Land- und Forstwirtschaft, Fischerei	145,06	146,35	136,05	122,71	126,07
B bis F	Produzierendes Gewerbe	112,81	99,64	108,40	113,74	110,37
B bis E	Produzierendes Gewerbe ohne Baugewerbe	115,71	100,51	110,59	116,08	113,31
B	Bergbau und Gewinnung von Steinen und Erden
C	Verarbeitendes Gewerbe	119,23	95,36	108,15	116,00	112,52
D	Energieversorgung
E	Wasserversorgung, Entsorgung u.Ä.
F	Baugewerbe	102,05	95,65	100,14	104,91	99,72
G bis T	Dienstleistungsbereiche	104,93	103,10	104,25	105,72	106,83
G bis J	Handel, Verkehr, Gastgewerbe, Information und Kommunikation	109,27	108,35	110,75	115,34	116,41
G bis I	Handel, Verkehr, Gastgewerbe
G	Handel; Instandhaltung und Reparatur von Kfz
H	Verkehr und Lagerei
I	Gastgewerbe
J	Information und Kommunikation
K bis N	Grundstücks- und Wohnungswesen, Finanz- und Unternehmensdienstleister	104,87	99,89	101,77	103,72	105,86
K	Finanz- und Versicherungsdienstleister
L	Grundstücks- und Wohnungswesen
M + N	Unternehmensdienstleister
M	Freiberufliche, wissenschaftliche und technische Dienstleister
N	Sonstige Unternehmensdienstleister
O bis T	Öffentliche und sonstige Dienstleister, Erziehung und Gesundheit	102,14	102,34	102,16	101,45	101,78
O bis Q	Öffentliche Dienstleister, Erziehung, Gesundheit
O	Öffentliche Verwaltung, Verteidigung; Sozialversicherung
P	Erziehung und Unterricht
Q	Gesundheits- und Sozialwesen
R bis T	Sonstige Dienstleister
R	Kunst, Unterhaltung und Erholung
S	Sonstige Dienstleister a.n.g.
T	Häusliche Dienste

2008	2009	2010	2011	2012	Wirtschaftsgliederung	Code WZ 2008
------	------	------	------	------	-----------------------	-----------------

Veränderung gegenüber dem Vorjahr in Prozent

-0,1	-4,3	2,9	2,4	-0,3	Bruttoinlandsprodukt	-
-1,4	0,0	-0,5	2,9	-0,9	Gütersteuern abzüglich Gütersubventionen	-
0,0	-4,8	3,3	2,4	-0,2	Bruttowertschöpfung aller Wirtschaftsbereiche	A bis T
2,6	0,9	-7,0	-9,8	2,7	Land- und Forstwirtschaft, Fischerei	A
-2,9	-11,7	8,8	4,9	-3,0	Produzierendes Gewerbe	B bis F
-3,2	-13,1	10,0	5,0	-2,4	Produzierendes Gewerbe ohne Baugewerbe	B bis E
.	-5,1	-3,7	Bergbau und Gewinnung von Steinen und Erden	B
-3,5	-20,0	13,4	7,3	-3,0	Verarbeitendes Gewerbe	C
.	15,8	4,2	Energieversorgung	D
.	22,5	-13,1	Wasserversorgung, Entsorgung u.Ä.	E
-1,7	-6,3	4,7	4,8	-4,9	Baugewerbe	F
1,4	-1,7	1,1	1,4	1,0	Dienstleistungsbereiche	G bis T
2,2	-0,8	2,2	4,1	0,9	Handel, Verkehr, Gastgewerbe, Information und Kommunikation	G bis J
.	-3,6	1,6	4,6	...	Handel, Verkehr, Gastgewerbe	G bis I
.	0,7	3,3	Handel; Instandhaltung und Reparatur von Kfz	G
.	-13,7	0,0	Verkehr und Lagerei	H
.	2,8	-2,5	Gastgewerbe	I
.	12,0	4,8	2,0	...	Information und Kommunikation	J
0,7	-4,8	1,9	1,9	2,1	Grundstücks- und Wohnungswesen, Finanz- und Unternehmensdienstleister	K bis N
.	-8,8	-3,5	-3,0	...	Finanz- und Versicherungsdienstleister	K
.	1,9	-1,8	0,5	...	Grundstücks- und Wohnungswesen	L
.	-10,8	7,7	4,8	...	Unternehmensdienstleister	M + N
.	-7,2	4,0	Freiberufliche, wissenschaftliche und technische Dienstleister	M
.	-14,6	11,8	Sonstige Unternehmensdienstleister	N
1,4	0,2	-0,2	-0,7	0,3	Öffentliche und sonstige Dienstleister, Erziehung und Gesundheit	O bis T
.	0,4	-0,2	-0,6	...	Öffentliche Dienstleister, Erziehung, Gesundheit	O bis Q
.	0,6	0,8	Öffentliche Verwaltung, Verteidigung; Sozialversicherung	O
.	-4,3	-8,0	Erziehung und Unterricht	P
.	4,1	4,7	Gesundheits- und Sozialwesen	Q
.	-0,8	0,1	-1,1	...	Sonstige Dienstleister	R bis T
.	-3,4	-1,0	Kunst, Unterhaltung und Erholung	R
.	0,3	0,6	Sonstige Dienstleister a.n.g.	S
.	9,4	0,8	Häusliche Dienste	T

5.1 Bruttoinlandsprodukt und Bruttowertschöpfung in jeweiligen Preisen je Erwerbstätigen im Freistaat Sachsen 1991 bis 2007 nach Wirtschaftsbereichen und -abschnitten

Code WZ 2008	Wirtschaftsgliederung	1991	1992
-	Bruttoinlandsprodukt	15 900	22 775
-	Gütersteuern abzüglich Gütersubventionen	x	x
A bis T	Bruttowertschöpfung aller Wirtschaftsbereiche	14 576	20 658
A	Land- und Forstwirtschaft, Fischerei	7 185	10 786
B bis F	Produzierendes Gewerbe	12 329	17 867
B bis E	Produzierendes Gewerbe ohne Baugewerbe	11 037	16 021
C	Verarbeitendes Gewerbe	7 989	12 105
F	Baugewerbe	16 522	21 224
G bis T	Dienstleistungsbereiche	16 789	22 823
G bis J	Handel, Verkehr, Gastgewerbe, Information und Kommunikation	13 842	20 157
K bis N	Grundstücks- und Wohnungswesen, Finanz- und Unternehmens- dienstleister	22 093	28 592
O bis T	Öffentliche und sonstige Dienstleister, Erziehung und Gesundheit	17 687	23 201

-	Bruttoinlandsprodukt	.	43,2
-	Gütersteuern abzüglich Gütersubventionen	.	x
A bis T	Bruttowertschöpfung aller Wirtschaftsbereiche	.	41,7
A	Land- und Forstwirtschaft, Fischerei	.	50,1
B bis F	Produzierendes Gewerbe	.	44,9
B bis E	Produzierendes Gewerbe ohne Baugewerbe	.	45,2
C	Verarbeitendes Gewerbe	.	51,5
F	Baugewerbe	.	28,5
G bis T	Dienstleistungsbereiche	.	35,9
G bis J	Handel, Verkehr, Gastgewerbe, Information und Kommunikation	.	45,6
K bis N	Grundstücks- und Wohnungswesen, Finanz- und Unternehmens- dienstleister	.	29,4
O bis T	Öffentliche und sonstige Dienstleister, Erziehung und Gesundheit	.	31,2

1993	1994	1995	1996	1997	1998	1999	Code WZ 2008
------	------	------	------	------	------	------	-----------------

€

28 492	32 367	34 492	35 807	36 403	36 836	37 300	-
x	x	x	x	x	x	x	-
25 790	29 165	31 198	32 407	32 967	33 319	33 543	A bis T
15 902	15 554	16 853	17 813	19 634	20 976	20 572	A
22 545	26 837	28 407	30 239	30 727	31 904	32 425	B bis F
20 835	24 175	27 436	29 868	32 529	35 363	36 519	B bis E
16 389	20 169	23 429	24 717	28 045	31 700	33 147	C
24 937	30 063	29 501	30 656	28 644	27 539	27 025	F
28 136	31 061	33 389	34 131	34 650	34 438	34 486	G bis T
23 640	25 713	27 140	27 133	26 584	26 717	26 987	G bis J
43 426	51 507	55 572	58 008	59 200	58 031	55 873	K bis N
26 776	28 300	30 171	30 496	31 202	30 775	31 155	O bis T

Veränderung gegenüber dem Vorjahr in Prozent

25,1	13,6	6,6	3,8	1,7	1,2	1,3	-
x	x	x	x	x	x	x	-
24,8	13,1	7,0	3,9	1,7	1,1	0,7	A bis T
47,4	-2,2	8,4	5,7	10,2	6,8	-1,9	A
26,2	19,0	5,9	6,4	1,6	3,8	1,6	B bis F
30,0	16,0	13,5	8,9	8,9	8,7	3,3	B bis E
35,4	23,1	16,2	5,5	13,5	13,0	4,6	C
17,5	20,6	-1,9	3,9	-6,6	-3,9	-1,9	F
23,3	10,4	7,5	2,2	1,5	-0,6	0,1	G bis T
17,3	8,8	5,6	-0,0	-2,0	0,5	1,0	G bis J
51,9	18,6	7,9	4,4	2,1	-2,0	-3,7	K bis N
15,4	5,7	6,6	1,1	2,3	-1,4	1,2	O bis T

Noch: 5.1 Bruttoinlandsprodukt und Bruttowertschöpfung in jeweiligen Preisen je Erwerbstätigen
im Freistaat Sachsen 1991 bis 2007 nach Wirtschaftsbereichen und -abschnitten

Code WZ 2008	Wirtschaftsgliederung	1991	1992
-	Bruttoinlandsprodukt	36,3	52,0
-	Gütersteuern abzüglich Gütersubventionen	x	x
A bis T	Bruttowertschöpfung aller Wirtschaftsbereiche	36,9	52,3
A	Land- und Forstwirtschaft, Fischerei	31,8	47,8
B bis F	Produzierendes Gewerbe	28,6	41,4
B bis E	Produzierendes Gewerbe ohne Baugewerbe	21,8	31,6
C	Verarbeitendes Gewerbe	17,1	25,8
F	Baugewerbe	59,6	76,6
G bis T	Dienstleistungsbereiche	43,6	59,3
G bis J	Handel, Verkehr, Gastgewerbe, Information und Kommunikation	46,9	68,2
K bis N	Grundstücks- und Wohnungswesen, Finanz- und Unternehmens- dienstleister	35,6	46,1
O bis T	Öffentliche und sonstige Dienstleister, Erziehung und Gesundheit	51,3	67,3

-	Bruttoinlandsprodukt	40,1	52,8
-	Gütersteuern abzüglich Gütersubventionen	x	x
A bis T	Bruttowertschöpfung aller Wirtschaftsbereiche	40,5	52,8
A	Land- und Forstwirtschaft, Fischerei	49,4	67,2
B bis F	Produzierendes Gewerbe	34,0	44,9
B bis E	Produzierendes Gewerbe ohne Baugewerbe	28,9	38,3
C	Verarbeitendes Gewerbe	21,7	30,1
F	Baugewerbe	57,4	64,2
G bis T	Dienstleistungsbereiche	45,5	57,4
G bis J	Handel, Verkehr, Gastgewerbe, Information und Kommunikation	48,3	67,1
K bis N	Grundstücks- und Wohnungswesen, Finanz- und Unternehmens- dienstleister	27,7	33,2
O bis T	Öffentliche und sonstige Dienstleister, Erziehung und Gesundheit	62,8	75,5

1993	1994	1995	1996	1997	1998	1999	Code WZ 2008
------	------	------	------	------	------	------	-----------------

2005 = 100

65,1	73,9	78,8	81,8	83,1	84,1	85,2	-
x	x	x	x	x	x	x	-
65,3	73,8	79,0	82,1	83,5	84,4	84,9	A bis T
70,5	68,9	74,7	79,0	87,0	93,0	91,2	A
52,2	62,2	65,8	70,1	71,2	73,9	75,1	B bis F
41,1	47,6	54,1	58,9	64,1	69,7	72,0	B bis E
35,0	43,1	50,0	52,8	59,9	67,7	70,8	C
90,0	108,5	106,5	110,6	103,4	99,4	97,5	F
73,0	80,6	86,7	88,6	90,0	89,4	89,5	G bis T
80,0	87,1	91,9	91,9	90,0	90,5	91,4	G bis J
70,1	83,1	89,7	93,6	95,5	93,6	90,2	K bis N
77,7	82,1	87,5	88,5	90,5	89,3	90,4	O bis T

Deutschland = 100

63,3	68,4	70,5	72,1	71,8	71,7	72,2	-
x	x	x	x	x	x	x	-
63,3	68,4	70,5	72,1	71,8	71,7	72,2	A bis T
94,8	83,1	79,6	74,5	79,0	86,8	84,4	A
56,0	62,7	64,1	67,4	66,0	66,7	67,3	B bis F
49,1	52,9	57,0	60,8	63,4	66,7	68,4	B bis E
40,6	46,2	51,2	53,2	57,5	62,9	65,4	C
74,2	86,1	85,8	91,0	85,0	82,3	80,5	F
67,0	71,5	74,2	74,8	74,8	74,0	74,4	G bis T
76,1	79,2	79,9	79,9	75,8	73,3	75,8	G bis J
46,9	54,6	57,7	59,3	61,2	62,5	61,0	K bis N
84,1	86,6	89,8	89,3	90,3	88,5	89,3	O bis T

Noch: 5.1 Bruttoinlandsprodukt und Bruttowertschöpfung in jeweiligen Preisen je Erwerbstätigen
im Freistaat Sachsen 1991 bis 2007 nach Wirtschaftsbereichen und -abschnitten

Code WZ 2008	Wirtschaftsgliederung	2000	2001
-	Bruttoinlandsprodukt	37 462	39 294
-	Gütersteuern abzüglich Gütersubventionen	x	x
A bis T	Bruttowertschöpfung aller Wirtschaftsbereiche	33 693	35 395
A	Land- und Forstwirtschaft, Fischerei	22 720	28 488
B bis F	Produzierendes Gewerbe	32 937	34 630
B bis E	Produzierendes Gewerbe ohne Baugewerbe	37 988	40 162
C	Verarbeitendes Gewerbe	34 944	36 512
F	Baugewerbe	25 592	25 412
G bis T	Dienstleistungsbereiche	34 367	35 916
G bis J	Handel, Verkehr, Gastgewerbe, Information und Kommunikation	26 639	28 376
K bis N	Grundstücks- und Wohnungswesen, Finanz- und Unternehmens- dienstleister	53 924	57 055
O bis T	Öffentliche und sonstige Dienstleister, Erziehung und Gesundheit	31 898	32 501
-	Bruttoinlandsprodukt	0,4	4,9
-	Gütersteuern abzüglich Gütersubventionen	x	x
A bis T	Bruttowertschöpfung aller Wirtschaftsbereiche	0,4	5,1
A	Land- und Forstwirtschaft, Fischerei	10,4	25,4
B bis F	Produzierendes Gewerbe	1,6	5,1
B bis E	Produzierendes Gewerbe ohne Baugewerbe	4,0	5,7
C	Verarbeitendes Gewerbe	5,4	4,5
F	Baugewerbe	-5,3	-0,7
G bis T	Dienstleistungsbereiche	-0,3	4,5
G bis J	Handel, Verkehr, Gastgewerbe, Information und Kommunikation	-1,3	6,5
K bis N	Grundstücks- und Wohnungswesen, Finanz- und Unternehmens- dienstleister	-3,5	5,8
O bis T	Öffentliche und sonstige Dienstleister, Erziehung und Gesundheit	2,4	1,9

2002	2003	2004	2005	2006	2007	Code WZ 2008
------	------	------	------	------	------	-----------------

€

41 216	42 047	43 305	43 785	45 382	46 662	-
x	x	x	x	x	x	-
37 162	37 856	39 121	39 493	40 917	41 830	A bis T
25 220	22 400	30 254	22 559	23 149	28 903	A
37 482	39 482	42 040	43 163	47 621	50 171	B bis F
42 440	45 096	49 047	50 741	56 323	58 950	B bis E
38 548	41 156	45 159	46 845	51 657	54 056	C
28 241	28 774	28 459	27 708	29 723	31 706	F
37 348	37 609	38 208	38 517	38 845	39 039	G bis T
29 260	28 790	29 294	29 535	30 815	30 709	G bis J
61 294	61 619	61 500	61 972	59 883	60 252	K bis N
33 106	33 772	34 524	34 466	34 775	34 855	O bis T

Veränderung gegenüber dem Vorjahr in Prozent

4,9	2,0	3,0	1,1	3,6	2,8	-
x	x	x	x	x	x	-
5,0	1,9	3,3	1,0	3,6	2,2	A bis T
-11,5	-11,2	35,1	-25,4	2,6	24,9	A
8,2	5,3	6,5	2,7	10,3	5,4	B bis F
5,7	6,3	8,8	3,5	11,0	4,7	B bis E
5,6	6,8	9,7	3,7	10,3	4,6	C
11,1	1,9	-1,1	-2,6	7,3	6,7	F
4,0	0,7	1,6	0,8	0,9	0,5	G bis T
3,1	-1,6	1,8	0,8	4,3	-0,3	G bis J
7,4	0,5	-0,2	0,8	-3,4	0,6	K bis N
1,9	2,0	2,2	-0,2	0,9	0,2	O bis T

Noch: 5.1 Bruttoinlandsprodukt und Bruttowertschöpfung in jeweiligen Preisen je Erwerbstätigen
im Freistaat Sachsen 1991 bis 2007 nach Wirtschaftsbereichen und -abschnitten

Code WZ 2008	Wirtschaftsgliederung	2000	2001
-	Bruttoinlandsprodukt	85,6	89,7
-	Gütersteuern abzüglich Gütersubventionen	x	x
A bis T	Bruttowertschöpfung aller Wirtschaftsbereiche	85,3	89,6
A	Land- und Forstwirtschaft, Fischerei	100,7	126,3
B bis F	Produzierendes Gewerbe	76,3	80,2
B bis E	Produzierendes Gewerbe ohne Baugewerbe	74,9	79,2
C	Verarbeitendes Gewerbe	74,6	77,9
F	Baugewerbe	92,4	91,7
G bis T	Dienstleistungsbereiche	89,2	93,2
G bis J	Handel, Verkehr, Gastgewerbe, Information und Kommunikation	90,2	96,1
K bis N	Grundstücks- und Wohnungswesen, Finanz- und Unternehmens- dienstleister	87,0	92,1
O bis T	Öffentliche und sonstige Dienstleister, Erziehung und Gesundheit	92,5	94,3
-	Bruttoinlandsprodukt	72,1	73,8
-	Gütersteuern abzüglich Gütersubventionen	x	x
A bis T	Bruttowertschöpfung aller Wirtschaftsbereiche	72,1	73,8
A	Land- und Forstwirtschaft, Fischerei	83,8	90,4
B bis F	Produzierendes Gewerbe	66,3	68,3
B bis E	Produzierendes Gewerbe ohne Baugewerbe	68,5	71,3
C	Verarbeitendes Gewerbe	66,0	68,0
F	Baugewerbe	76,8	75,6
G bis T	Dienstleistungsbereiche	74,6	76,0
G bis J	Handel, Verkehr, Gastgewerbe, Information und Kommunikation	73,8	75,3
K bis N	Grundstücks- und Wohnungswesen, Finanz- und Unternehmens- dienstleister	61,9	64,5
O bis T	Öffentliche und sonstige Dienstleister, Erziehung und Gesundheit	90,5	91,0

2002	2003	2004	2005	2006	2007	Code WZ 2008
------	------	------	------	------	------	-----------------

2005 = 100

94,1	96,0	98,9	100	103,6	106,6	-
x	x	x	x	x	x	-
94,1	95,9	99,1	100	103,6	105,9	A bis T
111,8	99,3	134,1	100	102,6	128,1	A
86,8	91,5	97,4	100	110,3	116,2	B bis F
83,6	88,9	96,7	100	111,0	116,2	B bis E
82,3	87,9	96,4	100	110,3	115,4	C
101,9	103,8	102,7	100	107,3	114,4	F
97,0	97,6	99,2	100	100,9	101,4	G bis T
99,1	97,5	99,2	100	104,3	104,0	G bis J
98,9	99,4	99,2	100	96,6	97,2	K bis N
96,1	98,0	100,2	100	100,9	101,1	O bis T

Deutschland = 100

75,9	76,2	77,0	76,7	76,9	76,6	-
x	x	x	x	x	x	-
75,9	76,2	77,0	76,7	76,9	76,6	A bis T
93,4	87,3	98,0	94,8	86,5	100,9	A
72,4	73,7	74,5	74,0	75,7	76,6	B bis F
74,2	75,9	77,8	77,6	79,5	79,7	B bis E
71,0	72,9	75,8	76,0	77,4	77,6	C
81,4	82,7	81,6	79,1	81,7	84,3	F
77,1	77,1	77,6	77,5	77,0	75,9	G bis T
76,6	76,0	76,2	75,3	76,3	74,2	G bis J
67,3	66,8	67,1	67,9	65,8	65,2	K bis N
90,3	91,3	92,0	91,4	91,4	90,9	O bis T

5.2 Bruttoinlandsprodukt und Bruttowertschöpfung in jeweiligen Preisen je Erwerbstätigen im Freistaat Sachsen 2008 bis 2012 nach Wirtschaftsbereichen und -abschnitten

Code WZ 2008	Wirtschaftsgliederung	2008	2009	2010	2011	2012
€						
-	Bruttoinlandsprodukt	46 924	45 770	47 274	48 581	48 946
-	Gütersteuern abzüglich Gütersubventionen	x	x	x	x	x
A bis T	Bruttowertschöpfung aller Wirtschaftsbereiche	42 053	40 814	42 358	43 425	43 774
A	Land- und Forstwirtschaft, Fischerei	31 533	22 658	26 551	32 893	36 525
B bis F	Produzierendes Gewerbe	49 103	46 022	49 574	51 410	50 565
B bis E	Produzierendes Gewerbe ohne Baugewerbe	56 345	52 007	56 805	58 437	57 105
B	Bergbau und Gewinnung von Steinen und Erden	75 113	78 804	83 977
C	Verarbeitendes Gewerbe	50 473	44 396	49 370	51 184	49 279
D	Energieversorgung	194 873	208 439	215 663
E	Wasserversorgung, Entsorgung u.Ä.	61 339	68 547	68 592
F	Baugewerbe	33 299	33 311	34 502	36 325	36 153
G bis T	Dienstleistungsbereiche	39 657	39 303	40 066	40 654	41 357
G bis J	Handel, Verkehr, Gastgewerbe, Information und Kommunikation	30 792	30 535	31 679	32 430	32 850
G bis I	Handel, Verkehr, Gastgewerbe	28 411	27 387	28 560	29 603	...
G	Handel; Instandhaltung und Reparatur von Kfz	27 704	26 794	28 790
H	Verkehr und Lagerei	38 822	36 422	35 908
I	Gastgewerbe	17 481	18 406	19 072
J	Information und Kommunikation	50 447	57 873	58 797	56 671	...
K bis N	Grundstücks- und Wohnungswesen, Finanz- und Unternehmensdienstleister	60 126	56 945	56 414	55 990	56 485
K	Finanz- und Versicherungsdienstleister	50 510	50 241	54 241	54 013	...
L	Grundstücks- und Wohnungswesen	322 350	336 073	330 751	331 036	...
M + N	Unternehmensdienstleister	32 880	29 452	29 996	30 346	...
M	Freiberufliche, wissenschaftliche und technische Dienstleister	40 832	36 563	37 122
N	Sonstige Unternehmensdienstleister	27 376	24 270	25 153
O bis T	Öffentliche und sonstige Dienstleister, Erziehung und Gesundheit	36 127	37 066	37 793	38 716	39 769
O bis Q	Öffentliche Dienstleister, Erziehung, Gesundheit	37 490	38 667	39 527	40 471	...
O	Öffentliche Verwaltung, Verteidigung; Sozialversicherung	45 265	47 440	49 726
P	Erziehung und Unterricht	37 831	38 718	38 307
Q	Gesundheits- und Sozialwesen	31 908	32 910	33 903
R bis T	Sonstige Dienstleister	31 086	31 183	31 492	32 301	...
R	Kunst, Unterhaltung und Erholung	38 671	38 339	38 262
S	Sonstige Dienstleister a.n.g.	32 549	33 184	33 851
T	Häusliche Dienste	5 166	5 390	5 379

2008	2009	2010	2011	2012	Wirtschaftsgliederung	Code WZ 2008
------	------	------	------	------	-----------------------	-----------------

Veränderung gegenüber dem Vorjahr in Prozent

0,6	-2,5	3,3	2,8	0,8	Bruttoinlandsprodukt	-
x	x	x	x	x	Gütersteuern abzüglich Gütersubventionen	-
0,5	-2,9	3,8	2,5	0,8	Bruttowertschöpfung aller Wirtschaftsbereiche	A bis T
9,1	-28,1	17,2	23,9	11,0	Land- und Forstwirtschaft, Fischerei	A
-2,1	-6,3	7,7	3,7	-1,6	Produzierendes Gewerbe	B bis F
-4,4	-7,7	9,2	2,9	-2,3	Produzierendes Gewerbe ohne Baugewerbe	B bis E
.	4,9	6,6	Bergbau und Gewinnung von Steinen und Erden	B
-6,6	-12,0	11,2	3,7	-3,7	Verarbeitendes Gewerbe	C
.	7,0	3,5	Energieversorgung	D
.	11,8	0,1	Wasserversorgung, Entsorgung u.Ä.	E
5,0	0,0	3,6	5,3	-0,5	Baugewerbe	F
1,6	-0,9	1,9	1,5	1,7	Dienstleistungsbereiche	G bis T
0,3	-0,8	3,7	2,4	1,3	Handel, Verkehr, Gastgewerbe, Information und Kommunikation	G bis J
.	-3,6	4,3	3,7	...	Handel, Verkehr, Gastgewerbe	G bis I
.	-3,3	7,4	Handel; Instandhaltung und Reparatur von Kfz	G
.	-6,2	-1,4	Verkehr und Lagerei	H
.	5,3	3,6	Gastgewerbe	I
.	14,7	1,6	-3,6	...	Information und Kommunikation	J
-0,2	-5,3	-0,9	-0,8	0,9	Grundstücks- und Wohnungswesen, Finanz- und Unternehmensdienstleister	K bis N
.	-0,5	8,0	-0,4	...	Finanz- und Versicherungsdienstleister	K
.	4,3	-1,6	0,1	...	Grundstücks- und Wohnungswesen	L
.	-10,4	1,8	1,2	...	Unternehmensdienstleister	M + N
.	-10,5	1,5	Freiberufliche, wissenschaftliche und technische Dienstleister	M
.	-11,3	3,6	Sonstige Unternehmensdienstleister	N
3,6	2,6	2,0	2,4	2,7	Öffentliche und sonstige Dienstleister, Erziehung und Gesundheit	O bis T
.	3,1	2,2	2,4	...	Öffentliche Dienstleister, Erziehung, Gesundheit	O bis Q
.	4,8	4,8	Öffentliche Verwaltung, Verteidigung; Sozialversicherung	O
.	2,3	-1,1	Erziehung und Unterricht	P
.	3,1	3,0	Gesundheits- und Sozialwesen	Q
.	0,3	1,0	2,6	...	Sonstige Dienstleister	R bis T
.	-0,9	-0,2	Kunst, Unterhaltung und Erholung	R
.	2,0	2,0	Sonstige Dienstleister a.n.g.	S
.	4,3	-0,2	Häusliche Dienste	T

Noch: 5.2 Bruttoinlandsprodukt und Bruttowertschöpfung in jeweiligen Preisen je Erwerbstätigen
im Freistaat Sachsen 2008 bis 2012 nach Wirtschaftsbereichen und -abschnitten

Code WZ 2008	Wirtschaftsgliederung	2008	2009	2010	2011	2012
2005 = 100						
-	Bruttoinlandsprodukt	107,2	104,5	108,0	111,0	111,8
-	Gütersteuern abzüglich Gütersubventionen	x	x	x	x	x
A bis T	Bruttowertschöpfung aller Wirtschaftsbereiche	106,5	103,3	107,3	110,0	110,8
A	Land- und Forstwirtschaft, Fischerei	139,8	100,4	117,7	145,8	161,9
B bis F	Produzierendes Gewerbe	113,8	106,6	114,9	119,1	117,1
B bis E	Produzierendes Gewerbe ohne Baugewerbe	111,0	102,5	112,0	115,2	112,5
B	Bergbau und Gewinnung von Steinen und Erden
C	Verarbeitendes Gewerbe	107,7	94,8	105,4	109,3	105,2
D	Energieversorgung
E	Wasserversorgung, Entsorgung u.Ä.
F	Baugewerbe	120,2	120,2	124,5	131,1	130,5
G bis T	Dienstleistungsbereiche	103,0	102,0	104,0	105,5	107,4
G bis J	Handel, Verkehr, Gastgewerbe, Information und Kommunikation	104,3	103,4	107,3	109,8	111,2
G bis I	Handel, Verkehr, Gastgewerbe
G	Handel; Instandhaltung und Reparatur von Kfz
H	Verkehr und Lagerei
I	Gastgewerbe
J	Information und Kommunikation
K bis N	Grundstücks- und Wohnungswesen, Finanz- und Unternehmensdienstleister	97,0	91,9	91,0	90,3	91,1
K	Finanz- und Versicherungsdienstleister
L	Grundstücks- und Wohnungswesen
M + N	Unternehmensdienstleister
M	Freiberufliche, wissenschaftliche und technische Dienstleister
N	Sonstige Unternehmensdienstleister
O bis T	Öffentliche und sonstige Dienstleister, Erziehung und Gesundheit	104,8	107,5	109,7	112,3	115,4
O bis Q	Öffentliche Dienstleister, Erziehung, Gesundheit
O	Öffentliche Verwaltung, Verteidigung; Sozialversicherung
P	Erziehung und Unterricht
Q	Gesundheits- und Sozialwesen
R bis T	Sonstige Dienstleister
R	Kunst, Unterhaltung und Erholung
S	Sonstige Dienstleister a.n.g.
T	Häusliche Dienste

2008	2009	2010	2011	2012	Wirtschaftsgliederung	Code WZ 2008
Deutschland = 100						
76,5	77,8	76,9	77,1	77,0	Bruttoinlandsprodukt	-
x	x	x	x	x	Gütersteuern abzüglich Gütersubventionen	-
76,5	77,8	76,9	77,1	77,0	Bruttowertschöpfung aller Wirtschaftsbereiche	A bis T
99,3	95,2	98,7	101,7	106,4	Land- und Forstwirtschaft, Fischerei	A
75,5	79,0	74,4	73,2	72,1	Produzierendes Gewerbe	B bis F
77,7	81,3	76,5	74,5	72,8	Produzierendes Gewerbe ohne Baugewerbe	B bis E
96,0	118,3	119,7	Bergbau und Gewinnung von Steinen und Erden	B
75,5	77,2	72,2	70,0	68,0	Verarbeitendes Gewerbe	C
92,7	98,8	100,5	Energieversorgung	D
59,4	68,4	67,2	Wasserversorgung, Entsorgung u.Ä.	E
83,7	84,0	81,9	83,0	82,6	Baugewerbe	F
76,3	76,9	77,3	77,9	78,3	Dienstleistungsbereiche	G bis T
74,3	75,0	75,3	75,9	75,7	Handel, Verkehr, Gastgewerbe, Information und Kommunikation	G bis J
75,4	75,8	75,3	76,0	...	Handel, Verkehr, Gastgewerbe	G bis I
72,4	72,3	72,9	Handel; Instandhaltung und Reparatur von Kfz	G
80,4	82,4	80,4	Verkehr und Lagerei	H
78,6	78,8	77,7	Gastgewerbe	I
72,7	76,6	79,6	78,7	...	Information und Kommunikation	J
65,2	63,9	63,7	64,6	65,2	Grundstücks- und Wohnungswesen, Finanz- und Unternehmensdienstleister	K bis N
72,6	65,4	64,9	64,2	...	Finanz- und Versicherungsdienstleister	K
53,4	55,7	55,3	55,9	...	Grundstücks- und Wohnungswesen	L
63,0	63,1	65,2	67,1	...	Unternehmensdienstleister	M + N
64,8	66,8	68,5	Freiberufliche, wissenschaftliche und technische Dienstleister	M
64,6	61,9	64,9	Sonstige Unternehmensdienstleister	N
91,9	92,9	93,7	94,6	94,8	Öffentliche und sonstige Dienstleister, Erziehung und Gesundheit	O bis T
91,0	92,0	93,1	93,8	...	Öffentliche Dienstleister, Erziehung, Gesundheit	O bis Q
93,4	94,8	97,0	Öffentliche Verwaltung, Verteidigung; Sozialversicherung	O
94,7	95,9	94,5	Erziehung und Unterricht	P
86,0	87,2	89,1	Gesundheits- und Sozialwesen	Q
92,7	93,5	93,6	95,3	...	Sonstige Dienstleister	R bis T
75,3	77,7	77,0	Kunst, Unterhaltung und Erholung	R
80,2	80,3	80,9	Sonstige Dienstleister a.n.g.	S
65,6	68,4	67,6	Häusliche Dienste	T

**6.1 Bruttoinlandsprodukt und Bruttowertschöpfung preisbereinigt, verkettet je Erwerbstätigen
im Freistaat Sachsen 1991 bis 2007 nach Wirtschaftsbereichen und -abschnitten**

Code WZ 2008	Wirtschaftsgliederung	1991	1992
-	Bruttoinlandsprodukt	50,02	62,84
-	Gütersteuern abzüglich Gütersubventionen	x	x
A bis T	Bruttowertschöpfung aller Wirtschaftsbereiche	49,48	61,56
A	Land- und Forstwirtschaft, Fischerei	37,00	56,44
B bis F	Produzierendes Gewerbe	32,94	43,37
B bis E	Produzierendes Gewerbe ohne Baugewerbe	23,29	32,50
C	Verarbeitendes Gewerbe	16,28	24,24
F	Baugewerbe	76,32	82,02
G bis T	Dienstleistungsbereiche	62,95	73,58
G bis J	Handel, Verkehr, Gastgewerbe, Information und Kommunikation	53,93	71,94
K bis N	Grundstücks- und Wohnungswesen, Finanz- und Unternehmens- dienstleister	59,43	62,99
O bis T	Öffentliche und sonstige Dienstleister, Erziehung und Gesundheit	82,20	90,21
-	Bruttoinlandsprodukt	.	25,6
-	Gütersteuern abzüglich Gütersubventionen	.	x
A bis T	Bruttowertschöpfung aller Wirtschaftsbereiche	.	24,4
A	Land- und Forstwirtschaft, Fischerei	.	52,6
B bis F	Produzierendes Gewerbe	.	31,7
B bis E	Produzierendes Gewerbe ohne Baugewerbe	.	39,5
C	Verarbeitendes Gewerbe	.	48,9
F	Baugewerbe	.	7,5
G bis T	Dienstleistungsbereiche	.	16,9
G bis J	Handel, Verkehr, Gastgewerbe, Information und Kommunikation	.	33,4
K bis N	Grundstücks- und Wohnungswesen, Finanz- und Unternehmens- dienstleister	.	6,0
O bis T	Öffentliche und sonstige Dienstleister, Erziehung und Gesundheit	.	9,7

1993	1994	1995	1996	1997	1998	1999	Code WZ 2008
------	------	------	------	------	------	------	-----------------

Kettenindex 2005 = 100

73,18	80,38	84,22	86,64	87,81	88,58	89,43	-
x	x	x	x	x	x	x	-
71,62	78,44	82,42	84,99	86,37	87,26	87,92	A bis T
76,09	48,99	51,62	52,68	58,03	62,89	67,53	A
52,51	60,94	63,07	66,81	68,71	71,19	73,18	B bis F
41,68	48,09	53,89	57,89	63,10	67,20	69,59	B bis E
33,08	41,21	47,31	48,98	55,97	62,40	65,71	C
89,45	103,10	97,87	102,15	98,00	96,82	97,57	F
83,37	89,33	94,57	95,90	96,63	96,06	95,64	G bis T
81,22	87,19	92,02	92,22	89,04	89,09	92,26	G bis J
78,54	87,98	94,88	98,97	100,47	100,46	94,47	K bis N
97,86	100,86	103,65	102,61	104,51	101,85	101,75	O bis T

Veränderung gegenüber dem Vorjahr in Prozent

16,5	9,8	4,8	2,9	1,3	0,9	1,0	-
x	x	x	x	x	x	x	-
16,4	9,5	5,1	3,1	1,6	1,0	0,8	A bis T
34,8	-35,6	5,4	2,1	10,2	8,4	7,4	A
21,1	16,1	3,5	5,9	2,8	3,6	2,8	B bis F
28,3	15,4	12,1	7,4	9,0	6,5	3,6	B bis E
36,5	24,6	14,8	3,5	14,3	11,5	5,3	C
9,1	15,3	-5,1	4,4	-4,1	-1,2	0,8	F
13,3	7,2	5,9	1,4	0,8	-0,6	-0,4	G bis T
12,9	7,3	5,5	0,2	-3,4	0,1	3,6	G bis J
24,7	12,0	7,9	4,3	1,5	-0,0	-6,0	K bis N
8,5	3,1	2,8	-1,0	1,9	-2,6	-0,1	O bis T

Noch: 6.1 Bruttoinlandsprodukt und Bruttowertschöpfung preisbereinigt, verkettet je Erwerbstätigen
im Freistaat Sachsen 1991 bis 2007 nach Wirtschaftsbereichen und -abschnitten

Code WZ 2008	Wirtschaftsgliederung	2000	2001
-	Bruttoinlandsprodukt	90,18	93,29
-	Gütersteuern abzüglich Gütersubventionen	x	x
A bis T	Bruttowertschöpfung aller Wirtschaftsbereiche	88,99	92,34
A	Land- und Forstwirtschaft, Fischerei	65,55	69,95
B bis F	Produzierendes Gewerbe	76,29	80,25
B bis E	Produzierendes Gewerbe ohne Baugewerbe	74,14	78,66
C	Verarbeitendes Gewerbe	70,91	75,24
F	Baugewerbe	95,26	93,85
G bis T	Dienstleistungsbereiche	95,52	98,38
G bis J	Handel, Verkehr, Gastgewerbe, Information und Kommunikation	90,11	95,82
K bis N	Grundstücks- und Wohnungswesen, Finanz- und Unternehmens- dienstleister	93,53	98,54
O bis T	Öffentliche und sonstige Dienstleister, Erziehung und Gesundheit	103,46	102,12
-	Bruttoinlandsprodukt	0,8	3,4
-	Gütersteuern abzüglich Gütersubventionen	x	x
A bis T	Bruttowertschöpfung aller Wirtschaftsbereiche	1,2	3,8
A	Land- und Forstwirtschaft, Fischerei	-2,9	6,7
B bis F	Produzierendes Gewerbe	4,2	5,2
B bis E	Produzierendes Gewerbe ohne Baugewerbe	6,5	6,1
C	Verarbeitendes Gewerbe	7,9	6,1
F	Baugewerbe	-2,4	-1,5
G bis T	Dienstleistungsbereiche	-0,1	3,0
G bis J	Handel, Verkehr, Gastgewerbe, Information und Kommunikation	-2,3	6,3
K bis N	Grundstücks- und Wohnungswesen, Finanz- und Unternehmens- dienstleister	-1,0	5,4
O bis T	Öffentliche und sonstige Dienstleister, Erziehung und Gesundheit	1,7	-1,3

2002	2003	2004	2005	2006	2007	Code WZ 2008
------	------	------	------	------	------	-----------------

Kettenindex 2005 = 100

96,23	97,45	99,24	100	103,16	104,45	-
x	x	x	x	x	x	-
95,52	96,84	99,08	100	103,25	105,13	A bis T
73,84	73,22	110,85	100	91,96	144,38	A
86,04	90,93	96,74	100	109,32	114,63	B bis F
82,29	87,91	95,66	100	110,68	116,76	B bis E
78,84	85,10	94,41	100	113,28	119,78	C
103,48	105,12	103,38	100	103,67	104,58	F
100,18	99,89	99,81	100	100,90	100,59	G bis T
97,50	96,33	99,13	100	105,98	105,02	G bis J
104,75	103,56	100,41	100	95,77	95,95	K bis N
100,48	101,09	100,76	100	100,70	99,61	O bis T

Veränderung gegenüber dem Vorjahr in Prozent

3,2	1,3	1,8	0,8	3,2	1,2	-
x	x	x	x	x	x	-
3,4	1,4	2,3	0,9	3,3	1,8	A bis T
5,6	-0,8	51,4	-9,8	-8,0	57,0	A
7,2	5,7	6,4	3,4	9,3	4,9	B bis F
4,6	6,8	8,8	4,5	10,7	5,5	B bis E
4,8	7,9	10,9	5,9	13,3	5,7	C
10,3	1,6	-1,7	-3,3	3,7	0,9	F
1,8	-0,3	-0,1	0,2	0,9	-0,3	G bis T
1,8	-1,2	2,9	0,9	6,0	-0,9	G bis J
6,3	-1,1	-3,0	-0,4	-4,2	0,2	K bis N
-1,6	0,6	-0,3	-0,8	0,7	-1,1	O bis T

6.2 Bruttoinlandsprodukt und Bruttowertschöpfung preisbereinigt, verkettet je Erwerbstätigen im Freistaat Sachsen 2008 bis 2012 nach Wirtschaftsbereichen und -abschnitten

Code WZ 2008	Wirtschaftsgliederung	2008	2009	2010	2011	2012
Kettenindex 2005 = 100						
-	Bruttoinlandsprodukt	103,92	99,91	102,11	104,15	103,30
-	Gütersteuern abzüglich Gütersubventionen	x	x	x	x	x
A bis T	Bruttowertschöpfung aller Wirtschaftsbereiche	104,75	100,19	102,80	104,80	104,03
A	Land- und Forstwirtschaft, Fischerei	149,09	150,22	138,85	126,04	133,74
B bis F	Produzierendes Gewerbe	110,05	98,67	106,91	109,55	105,17
B bis E	Produzierendes Gewerbe ohne Baugewerbe	110,45	98,23	108,30	109,97	105,33
B	Bergbau und Gewinnung von Steinen und Erden
C	Verarbeitendes Gewerbe	112,42	92,29	104,80	108,23	102,72
D	Energieversorgung
E	Wasserversorgung, Entsorgung u.Ä.
F	Baugewerbe	104,22	97,35	100,22	104,62	100,15
G bis T	Dienstleistungsbereiche	101,84	100,17	100,47	102,16	102,81
G bis J	Handel, Verkehr, Gastgewerbe, Information und Kommunikation	107,30	107,29	110,33	113,46	113,56
G bis I	Handel, Verkehr, Gastgewerbe
G	Handel; Instandhaltung und Reparatur von Kfz
H	Verkehr und Lagerei
I	Gastgewerbe
J	Information und Kommunikation
K bis N	Grundstücks- und Wohnungswesen, Finanz- und Unternehmensdienstleister	95,54	90,90	88,69	89,19	90,59
K	Finanz- und Versicherungsdienstleister
L	Grundstücks- und Wohnungswesen
M + N	Unternehmensdienstleister
M	Freiberufliche, wissenschaftliche und technische Dienstleister
N	Sonstige Unternehmensdienstleister
O bis T	Öffentliche und sonstige Dienstleister, Erziehung und Gesundheit	101,30	101,17	100,91	102,53	102,83
O bis Q	Öffentliche Dienstleister, Erziehung, Gesundheit
O	Öffentliche Verwaltung, Verteidigung; Sozialversicherung
P	Erziehung und Unterricht
Q	Gesundheits- und Sozialwesen
R bis T	Sonstige Dienstleister
R	Kunst, Unterhaltung und Erholung
S	Sonstige Dienstleister a.n.g.
T	Häusliche Dienste

2008	2009	2010	2011	2012	Wirtschaftsgliederung	Code WZ 2008
------	------	------	------	------	-----------------------	-----------------

Veränderung gegenüber dem Vorjahr in Prozent

-0,5	-3,9	2,2	2,0	-0,8	Bruttoinlandsprodukt	-
x	x	x	x	x	Gütersteuern abzüglich Gütersubventionen	-
-0,4	-4,4	2,6	1,9	-0,7	Bruttowertschöpfung aller Wirtschaftsbereiche	A bis T
3,3	0,8	-7,6	-9,2	6,1	Land- und Forstwirtschaft, Fischerei	A
-4,0	-10,3	8,4	2,5	-4,0	Produzierendes Gewerbe	B bis F
-5,4	-11,1	10,2	1,5	-4,2	Produzierendes Gewerbe ohne Baugewerbe	B bis E
.	-4,5	-2,4	Bergbau und Gewinnung von Steinen und Erden	B
-6,1	-17,9	13,6	3,3	-5,1	Verarbeitendes Gewerbe	C
.	13,3	4,3	Energieversorgung	D
.	24,5	-11,9	Wasserversorgung, Entsorgung u.Ä.	E
-0,3	-6,6	3,0	4,4	-4,3	Baugewerbe	F
1,2	-1,6	0,3	1,7	0,6	Dienstleistungsbereiche	G bis T
2,2	-0,0	2,8	2,8	0,1	Handel, Verkehr, Gastgewerbe, Information und Kommunikation	G bis J
.	-3,3	2,2	3,5	...	Handel, Verkehr, Gastgewerbe	G bis I
.	0,7	4,2	Handel; Instandhaltung und Reparatur von Kfz	G
.	-10,9	0,4	Verkehr und Lagerei	H
.	0,4	-2,8	Gastgewerbe	I
.	18,2	5,5	-0,5	...	Information und Kommunikation	J
-0,4	-4,9	-2,4	0,6	1,6	Grundstücks- und Wohnungswesen, Finanz- und Unternehmensdienstleister	K bis N
.	-9,6	-0,0	1,9	...	Finanz- und Versicherungsdienstleister	K
.	8,6	-2,6	1,4	...	Grundstücks- und Wohnungswesen	L
.	-11,4	1,5	2,2	...	Unternehmensdienstleister	M + N
.	-10,5	2,2	Freiberufliche, wissenschaftliche und technische Dienstleister	M
.	-13,4	2,3	Sonstige Unternehmensdienstleister	N
1,7	-0,1	-0,3	1,6	0,3	Öffentliche und sonstige Dienstleister, Erziehung und Gesundheit	O bis T
.	0,2	-0,1	1,6	...	Öffentliche Dienstleister, Erziehung, Gesundheit	O bis Q
.	2,0	2,7	Öffentliche Verwaltung, Verteidigung; Sozialversicherung	O
.	-0,6	-5,4	Erziehung und Unterricht	P
.	0,1	2,0	Gesundheits- und Sozialwesen	Q
.	-1,6	-0,8	1,7	...	Sonstige Dienstleister	R bis T
.	-2,6	-2,3	Kunst, Unterhaltung und Erholung	R
.	-0,1	0,3	Sonstige Dienstleister a.n.g.	S
.	2,5	-2,0	Häusliche Dienste	T

7. Bruttoinlandsprodukt und Bruttowertschöpfung in jeweiligen Preisen je Erwerbstätigenstunde im Freistaat Sachsen 2000 bis 2012 nach Wirtschaftsbereichen und -abschnitten

Code WZ 2008	Wirtschaftsgliederung	2000	2001	2002	2003
-	Bruttoinlandsprodukt	24,17	25,81	27,42	27,98
-	Gütersteuern abzüglich Gütersubventionen	x	x	x	x
A bis T	Bruttowertschöpfung aller Wirtschaftsbereiche	21,74	23,25	24,72	25,19
A	Land- und Forstwirtschaft, Fischerei	13,64	17,28	15,34	13,61
B bis F	Produzierendes Gewerbe	20,46	21,81	23,73	24,96
B bis E	Produzierendes Gewerbe ohne Baugewerbe	23,90	25,70	27,33	29,07
C	Verarbeitendes Gewerbe	21,91	23,34	24,79	26,49
F	Baugewerbe	15,60	15,59	17,34	17,55
G bis T	Dienstleistungsbereiche	22,63	24,08	25,43	25,62
G bis J	Handel, Verkehr, Gastgewerbe, Information und Kommunikation	17,02	18,55	19,63	19,46
K bis N	Grundstücks- und Wohnungswesen, Finanz- und Unternehmensdienstleister	35,39	38,31	41,65	41,99
O bis T	Öffentliche und sonstige Dienstleister, Erziehung und Gesundheit	21,56	22,23	22,82	23,14
-	Bruttoinlandsprodukt	.	6,8	6,2	2,0
-	Gütersteuern abzüglich Gütersubventionen	.	x	x	x
A bis T	Bruttowertschöpfung aller Wirtschaftsbereiche	.	6,9	6,3	1,9
A	Land- und Forstwirtschaft, Fischerei	.	26,7	-11,2	-11,3
B bis F	Produzierendes Gewerbe	.	6,6	8,8	5,2
B bis E	Produzierendes Gewerbe ohne Baugewerbe	.	7,5	6,3	6,4
C	Verarbeitendes Gewerbe	.	6,5	6,2	6,9
F	Baugewerbe	.	-0,1	11,2	1,2
G bis T	Dienstleistungsbereiche	.	6,4	5,6	0,7
G bis J	Handel, Verkehr, Gastgewerbe, Information und Kommunikation	.	9,0	5,8	-0,9
K bis N	Grundstücks- und Wohnungswesen, Finanz- und Unternehmensdienstleister	.	8,3	8,7	0,8
O bis T	Öffentliche und sonstige Dienstleister, Erziehung und Gesundheit	.	3,1	2,7	1,4

2004	2005	2006	2007	2008	2009	2010	2011	2012	Code WZ 2008
------	------	------	------	------	------	------	------	------	-----------------

€

28,50	28,93	30,12	31,13	31,31	31,25	31,74	32,59	33,12	-
x	x	x	x	x	x	x	x	x	-
25,75	26,09	27,16	27,91	28,06	27,86	28,44	29,13	29,62	A bis T
18,58	13,68	14,03	17,44	18,79	13,55	15,64	19,50	21,83	A
25,95	26,79	29,49	31,14	30,65	29,93	31,06	32,08	31,98	B bis F
30,81	32,19	35,77	37,62	36,35	35,34	36,98	37,68	37,59	B bis E
28,36	29,69	32,73	34,44	32,54	30,29	32,17	32,96	32,44	C
16,99	16,46	17,50	18,62	19,41	19,86	20,05	21,20	21,04	F
25,86	26,14	26,54	26,85	27,23	27,42	27,72	28,15	28,83	G bis T
19,53	19,69	20,68	20,69	20,81	21,00	21,59	22,17	22,83	G bis J
42,35	42,23	40,99	41,36	41,49	40,01	39,00	38,66	38,79	K bis N
23,46	23,66	24,07	24,39	25,06	26,05	26,45	27,12	28,02	O bis T

Veränderung gegenüber dem Vorjahr in Prozent

1,9	1,5	4,1	3,4	0,6	-0,2	1,6	2,7	1,6	-
x	x	x	x	x	x	x	x	x	-
2,2	1,3	4,1	2,8	0,5	-0,7	2,1	2,4	1,7	A bis T
36,5	-26,4	2,6	24,3	7,7	-27,9	15,4	24,7	11,9	A
4,0	3,2	10,1	5,6	-1,6	-2,3	3,8	3,3	-0,3	B bis F
6,0	4,5	11,1	5,2	-3,4	-2,8	4,6	1,9	-0,2	B bis E
7,1	4,7	10,2	5,2	-5,5	-6,9	6,2	2,5	-1,6	C
-3,2	-3,1	6,3	6,4	4,2	2,3	1,0	5,7	-0,8	F
0,9	1,1	1,5	1,2	1,4	0,7	1,1	1,6	2,4	G bis T
0,4	0,8	5,0	0,0	0,6	0,9	2,8	2,7	3,0	G bis J
0,9	-0,3	-2,9	0,9	0,3	-3,6	-2,5	-0,9	0,3	K bis N
1,4	0,9	1,7	1,3	2,7	4,0	1,5	2,5	3,3	O bis T

Noch: 7. Bruttoinlandsprodukt und Bruttowertschöpfung in jeweiligen Preisen je Erwerbstätigenstunde
im Freistaat Sachsen 2000 bis 2012 nach Wirtschaftsbereichen und -abschnitten

Code WZ 2008	Wirtschaftsgliederung	2000	2001	2002	2003
-	Bruttoinlandsprodukt	83,5	89,2	94,8	96,7
-	Gütersteuern abzüglich Gütersubventionen	x	x	x	x
A bis T	Bruttowertschöpfung aller Wirtschaftsbereiche	83,3	89,1	94,7	96,6
A	Land- und Forstwirtschaft, Fischerei	99,7	126,3	112,1	99,5
B bis F	Produzierendes Gewerbe	76,4	81,4	88,6	93,2
B bis E	Produzierendes Gewerbe ohne Baugewerbe	74,2	79,8	84,9	90,3
C	Verarbeitendes Gewerbe	73,8	78,6	83,5	89,2
F	Baugewerbe	94,8	94,7	105,3	106,6
G bis T	Dienstleistungsbereiche	86,6	92,1	97,3	98,0
G bis J	Handel, Verkehr, Gastgewerbe, Information und Kommunikation	86,4	94,2	99,7	98,8
K bis N	Grundstücks- und Wohnungswesen, Finanz- und Unternehmensdienstleister	83,8	90,7	98,6	99,4
O bis T	Öffentliche und sonstige Dienstleister, Erziehung und Gesundheit	91,1	94,0	96,4	97,8
-	Bruttoinlandsprodukt	68,4	70,5	72,8	72,8
-	Gütersteuern abzüglich Gütersubventionen	x	x	x	x
A bis T	Bruttowertschöpfung aller Wirtschaftsbereiche	68,4	70,5	72,7	72,8
A	Land- und Forstwirtschaft, Fischerei	100,2	107,5	108,7	100,3
B bis F	Produzierendes Gewerbe	63,1	65,0	68,8	69,9
B bis E	Produzierendes Gewerbe ohne Baugewerbe	64,4	67,3	70,0	71,7
C	Verarbeitendes Gewerbe	61,5	63,8	66,6	68,4
F	Baugewerbe	77,0	75,6	80,9	81,6
G bis T	Dienstleistungsbereiche	70,3	72,1	73,8	73,5
G bis J	Handel, Verkehr, Gastgewerbe, Information und Kommunikation	70,2	72,3	74,8	74,2
K bis N	Grundstücks- und Wohnungswesen, Finanz- und Unternehmensdienstleister	59,6	62,8	66,0	65,4
O bis T	Öffentliche und sonstige Dienstleister, Erziehung und Gesundheit	83,3	84,0	83,7	84,1

2004	2005	2006	2007	2008	2009	2010	2011	2012	Code WZ 2008
------	------	------	------	------	------	------	------	------	-----------------

2005 = 100

98,5	100	104,1	107,6	108,2	108,0	109,7	112,7	114,5	-
x	x	x	x	x	x	x	x	x	-
98,7	100	104,1	107,0	107,6	106,8	109,0	111,7	113,5	A bis T
135,8	100	102,6	127,5	137,4	99,0	114,3	142,5	159,6	A
96,9	100	110,1	116,2	114,4	111,7	115,9	119,7	119,4	B bis F
95,7	100	111,1	116,9	112,9	109,8	114,9	117,1	116,8	B bis E
95,5	100	110,2	116,0	109,6	102,0	108,4	111,0	109,3	C
103,2	100	106,3	113,1	117,9	120,7	121,8	128,8	127,8	F
98,9	100	101,5	102,7	104,2	104,9	106,0	107,7	110,3	G bis T
99,2	100	105,0	105,1	105,7	106,7	109,6	112,6	115,9	G bis J
100,3	100	97,1	97,9	98,2	94,7	92,4	91,5	91,9	K bis N
99,2	100	101,7	103,1	105,9	110,1	111,8	114,6	118,4	O bis T

Deutschland = 100

72,8	72,5	72,6	72,6	72,6	73,5	72,6	72,8	72,8	-
x	x	x	x	x	x	x	x	x	-
72,8	72,5	72,7	72,7	72,6	73,5	72,6	72,8	72,8	A bis T
111,2	105,1	94,3	108,3	105,8	100,3	102,2	105,0	110,2	A
69,9	69,4	71,0	72,0	71,1	73,9	69,8	68,9	67,8	B bis F
72,6	72,6	74,3	74,7	73,1	75,8	71,7	69,9	68,6	B bis E
70,4	70,9	72,0	72,5	70,7	71,6	67,4	65,5	63,8	C
79,6	76,9	79,4	82,4	82,0	83,2	79,7	80,9	79,9	F
73,3	73,3	72,8	72,2	72,5	72,7	73,2	73,7	74,2	G bis T
73,1	72,1	73,0	71,3	72,1	72,4	72,8	73,3	73,9	G bis J
65,4	65,5	63,7	63,3	63,5	62,1	62,0	62,7	62,8	K bis N
84,3	84,1	84,2	84,3	84,2	84,8	85,7	86,2	86,5	O bis T

8. Bruttoinlandsprodukt und Bruttowertschöpfung preisbereinigt, verkettet je Erwerbstätigenstunde im Freistaat Sachsen 2000 bis 2012 nach Wirtschaftsbereichen und -abschnitten

Code WZ 2008	Wirtschaftsgliederung	2000	2001	2002	2003
-	Bruttoinlandsprodukt	88,08	92,73	96,89	98,14
-	Gütersteuern abzüglich Gütersubventionen	x	x	x	x
A bis T	Bruttowertschöpfung aller Wirtschaftsbereiche	86,92	91,79	96,17	97,53
A	Land- und Forstwirtschaft, Fischerei	64,89	69,96	74,09	73,35
B bis F	Produzierendes Gewerbe	76,36	81,44	87,80	92,64
B bis E	Produzierendes Gewerbe ohne Baugewerbe	73,53	79,35	83,53	89,32
C	Verarbeitendes Gewerbe	70,16	75,88	80,01	86,43
F	Baugewerbe	97,73	96,90	106,95	107,93
G bis T	Dienstleistungsbereiche	92,69	97,22	100,52	100,28
G bis J	Handel, Verkehr, Gastgewerbe, Information und Kommunikation	86,34	93,95	98,14	97,67
K bis N	Grundstücks- und Wohnungswesen, Finanz- und Unternehmensdienstleister	90,08	97,10	104,45	103,55
O bis T	Öffentliche und sonstige Dienstleister, Erziehung und Gesundheit	101,85	101,77	100,88	100,91
-	Bruttoinlandsprodukt	.	5,3	4,5	1,3
-	Gütersteuern abzüglich Gütersubventionen	.	x	x	x
A bis T	Bruttowertschöpfung aller Wirtschaftsbereiche	.	5,6	4,8	1,4
A	Land- und Forstwirtschaft, Fischerei	.	7,8	5,9	-1,0
B bis F	Produzierendes Gewerbe	.	6,7	7,8	5,5
B bis E	Produzierendes Gewerbe ohne Baugewerbe	.	7,9	5,3	6,9
C	Verarbeitendes Gewerbe	.	8,1	5,4	8,0
F	Baugewerbe	.	-0,8	10,4	0,9
G bis T	Dienstleistungsbereiche	.	4,9	3,4	-0,2
G bis J	Handel, Verkehr, Gastgewerbe, Information und Kommunikation	.	8,8	4,5	-0,5
K bis N	Grundstücks- und Wohnungswesen, Finanz- und Unternehmensdienstleister	.	7,8	7,6	-0,9
O bis T	Öffentliche und sonstige Dienstleister, Erziehung und Gesundheit	.	-0,1	-0,9	0,0

2004	2005	2006	2007	2008	2009	2010	2011	2012	Code WZ 2008
------	------	------	------	------	------	------	------	------	-----------------

Kettenindex 2005 = 100

98,86	100	103,63	105,48	104,95	103,24	103,78	105,75	105,79	-
x	x	x	x	x	x	x	x	x	-
98,70	100	103,72	106,17	105,80	103,53	104,48	106,42	106,54	A bis T
112,27	100	91,88	143,64	146,53	148,14	134,87	123,24	131,82	A
96,20	100	109,08	114,66	110,70	103,42	107,94	110,16	107,17	B bis F
94,71	100	110,81	117,45	112,33	105,23	111,13	111,77	109,30	B bis E
93,54	100	113,23	120,41	114,37	99,35	107,73	109,95	106,67	C
103,87	100	102,73	103,35	102,25	97,66	98,01	102,76	98,08	F
99,55	100	101,60	101,97	103,07	102,99	102,42	104,25	105,61	G bis T
99,12	100	106,65	106,14	108,79	110,67	112,80	116,35	118,37	G bis J
101,47	100	96,20	96,65	96,73	93,72	89,98	90,37	91,29	K bis N
99,74	100	101,53	101,55	102,35	103,58	102,88	104,64	105,53	O bis T

Veränderung gegenüber dem Vorjahr in Prozent

0,7	1,2	3,6	1,8	-0,5	-1,6	0,5	1,9	0,0	-
x	x	x	x	x	x	x	x	x	-
1,2	1,3	3,7	2,4	-0,3	-2,1	0,9	1,9	0,1	A bis T
53,1	-10,9	-8,1	56,3	2,0	1,1	-9,0	-8,6	7,0	A
3,8	3,9	9,1	5,1	-3,5	-6,6	4,4	2,1	-2,7	B bis F
6,0	5,6	10,8	6,0	-4,4	-6,3	5,6	0,6	-2,2	B bis E
8,2	6,9	13,2	6,3	-5,0	-13,1	8,4	2,1	-3,0	C
-3,8	-3,7	2,7	0,6	-1,1	-4,5	0,4	4,9	-4,6	F
-0,7	0,4	1,6	0,4	1,1	-0,1	-0,6	1,8	1,3	G bis T
1,5	0,9	6,7	-0,5	2,5	1,7	1,9	3,1	1,7	G bis J
-2,0	-1,5	-3,8	0,5	0,1	-3,1	-4,0	0,4	1,0	K bis N
-1,2	0,3	1,5	0,0	0,8	1,2	-0,7	1,7	0,9	O bis T

**9. Bruttoinlandsprodukt zu Marktpreisen 2000 bis 2011
nach Kreisfreien Städten und Landkreisen**

Kreisfreie Stadt Landkreis NUTS 2-Region Land	Jahr	Absolut	Veränderung gegenüber dem Vorjahr	2005 = 100	Anteil an Sachsen
		Mill. €	%	Messzahl	%
Chemnitz, Stadt	2000	5 778	...	93,1	7,8
	2001	5 942	2,8	95,8	7,8
	2002	6 049	1,8	97,5	7,7
	2003	6 040	-0,1	97,4	7,5
	2004	6 107	1,1	98,4	7,4
	2005	6 204	1,6	100	7,5
	2006	6 564	5,8	105,8	7,6
	2007	6 858	4,5	110,6	7,6
	2008	6 632	-3,3	106,9	7,2
	2009	6 400	-3,5	103,2	7,2
	2010	6 589	3,0	106,2	7,1
	2011	6 823	3,6	110,0	7,2
Erzgebirgskreis	2000	5 394	...	88,6	7,3
	2001	5 482	1,6	90,0	7,2
	2002	5 766	5,2	94,7	7,3
	2003	5 825	1,0	95,7	7,3
	2004	6 029	3,5	99,0	7,3
	2005	6 088	1,0	100	7,3
	2006	6 248	2,6	102,6	7,2
	2007	6 330	1,3	104,0	7,0
	2008	6 397	1,1	105,1	7,0
	2009	6 115	-4,4	100,4	6,9
	2010	6 514	6,5	107,0	7,0
	2011	6 715	3,1	110,3	7,0
Mittelsachsen	2000	5 365	...	86,7	7,2
	2001	5 484	2,2	88,6	7,2
	2002	5 711	4,1	92,3	7,2
	2003	5 862	2,6	94,7	7,3
	2004	6 070	3,6	98,1	7,3
	2005	6 190	2,0	100	7,5
	2006	6 793	9,7	109,7	7,8
	2007	7 109	4,6	114,8	7,8
	2008	7 477	5,2	120,8	8,2
	2009	6 867	-8,2	110,9	7,7
	2010	7 371	7,3	119,1	8,0
	2011	7 469	1,3	120,7	7,8
Vogtlandkreis	2000	4 206	...	96,9	5,7
	2001	4 095	-2,6	94,3	5,4
	2002	4 226	3,2	97,3	5,3
	2003	4 278	1,2	98,5	5,3
	2004	4 426	3,5	101,9	5,3
	2005	4 343	-1,9	100	5,2
	2006	4 552	4,8	104,8	5,2
	2007	4 694	3,1	108,1	5,2
	2008	4 772	1,7	109,9	5,2
	2009	4 621	-3,2	106,4	5,2
	2010	4 744	2,7	109,3	5,1
	2011	4 817	1,5	110,9	5,0
Zwickau	2000	6 343	...	94,0	8,5
	2001	6 631	4,5	98,3	8,7
	2002	6 580	-0,8	97,6	8,3
	2003	6 631	0,8	98,3	8,3

Noch: 9. Bruttoinlandsprodukt zu Marktpreisen 2000 bis 2011
nach Kreisfreien Städten und Landkreisen

Kreisfreie Stadt Landkreis NUTS 2-Region Land	Jahr	Absolut	Veränderung gegenüber dem Vorjahr	2005 = 100	Anteil an Sachsen
		Mill. €	%	Messzahl	%
Noch: Zwickau	2004	6 829	3,0	101,3	8,2
	2005	6 744	-1,2	100	8,1
	2006	6 953	3,1	103,1	8,0
	2007	7 402	6,5	109,7	8,2
	2008	7 378	-0,3	109,4	8,1
	2009	7 184	-2,6	106,5	8,1
	2010	7 568	5,3	112,2	8,2
	2011	7 825	3,4	116,0	8,2
Chemnitz, NUTS 2-Region	2000	27 086	...	91,6	36,5
	2001	27 634	2,0	93,5	36,1
	2002	28 332	2,5	95,8	35,9
	2003	28 636	1,1	96,8	35,6
	2004	29 461	2,9	99,6	35,6
	2005	29 569	0,4	100	35,6
	2006	31 110	5,2	105,2	35,8
	2007	32 393	4,1	109,6	35,7
	2008	32 656	0,8	110,4	35,7
	2009	31 187	-4,5	105,5	35,1
	2010	32 786	5,1	110,9	35,5
	2011	33 648	2,6	113,8	35,3
Dresden, Stadt	2000	11 603	...	79,4	15,6
	2001	12 436	7,2	85,0	16,3
	2002	13 342	7,3	91,2	16,9
	2003	14 154	6,1	96,8	17,6
	2004	14 944	5,6	102,2	18,0
	2005	14 622	-2,2	100	17,6
	2006	15 072	3,1	103,1	17,3
	2007	15 581	3,4	106,6	17,2
	2008	15 236	-2,2	104,2	16,6
	2009	14 635	-3,9	100,1	16,5
	2010	15 139	3,4	103,5	16,4
	2011	15 139	-0,0	103,5	15,9
Bautzen	2000	5 325	...	92,8	7,2
	2001	5 409	1,6	94,2	7,1
	2002	5 479	1,3	95,5	6,9
	2003	5 512	0,6	96,0	6,9
	2004	5 523	0,2	96,2	6,7
	2005	5 740	3,9	100	6,9
	2006	5 851	1,9	101,9	6,7
	2007	6 112	4,5	106,5	6,7
	2008	6 150	0,6	107,1	6,7
	2009	6 070	-1,3	105,7	6,8
	2010	6 139	1,1	106,9	6,6
	2011	6 578	7,1	114,6	6,9
Görlitz	2000	4 061	...	88,5	5,5
	2001	4 119	1,4	89,8	5,4
	2002	4 342	5,4	94,6	5,5
	2003	4 332	-0,2	94,4	5,4
	2004	4 510	4,1	98,3	5,4
	2005	4 589	1,7	100	5,5
	2006	4 748	3,5	103,5	5,5
	2007	5 262	10,8	114,7	5,8

Noch: 9. Bruttoinlandsprodukt zu Marktpreisen 2000 bis 2011
nach Kreisfreien Städten und Landkreisen

Kreisfreie Stadt Landkreis NUTS 2-Region Land	Jahr	Absolut	Veränderung gegenüber dem Vorjahr	2005 = 100	Anteil an Sachsen
		Mill. €	%	Messzahl	%
Noch: Görlitz	2008	5 287	0,5	115,2	5,8
	2009	5 346	1,1	116,5	6,0
	2010	5 525	3,4	120,4	6,0
	2011	5 757	4,2	125,5	6,0
Meißen	2000	4 355	...	93,5	5,9
	2001	4 482	2,9	96,2	5,9
	2002	4 510	0,6	96,8	5,7
	2003	4 422	-1,9	94,9	5,5
	2004	4 568	3,3	98,0	5,5
	2005	4 660	2,0	100	5,6
	2006	4 918	5,5	105,5	5,7
	2007	5 031	2,3	108,0	5,6
	2008	5 244	4,2	112,5	5,7
	2009	4 935	-5,9	105,9	5,6
	2010	5 257	6,5	112,8	5,7
	2011	5 474	4,1	117,5	5,7
Sächsische Schweiz- Osterzgebirge	2000	3 596	...	92,8	4,8
	2001	3 639	1,2	93,9	4,8
	2002	3 763	3,4	97,1	4,8
	2003	3 842	2,1	99,2	4,8
	2004	3 928	2,2	101,4	4,7
	2005	3 874	-1,4	100	4,7
	2006	3 899	0,7	100,7	4,5
	2007	4 083	4,7	105,4	4,5
	2008	4 234	3,7	109,3	4,6
	2009	4 176	-1,4	107,8	4,7
	2010	4 259	2,0	109,9	4,6
	2011	4 442	4,3	114,7	4,7
Dresden, NUTS 2-Region	2000	28 940	...	86,4	39,0
	2001	30 084	4,0	89,8	39,3
	2002	31 436	4,5	93,9	39,8
	2003	32 263	2,6	96,3	40,2
	2004	33 472	3,7	100,0	40,4
	2005	33 485	0,0	100	40,3
	2006	34 489	3,0	103,0	39,7
	2007	36 069	4,6	107,7	39,8
	2008	36 151	0,2	108,0	39,5
	2009	35 161	-2,7	105,0	39,6
	2010	36 320	3,3	108,5	39,3
	2011	37 390	2,9	111,7	39,2
Leipzig, Stadt	2000	10 650	...	90,3	14,3
	2001	11 017	3,4	93,4	14,4
	2002	11 314	2,7	96,0	14,3
	2003	11 393	0,7	96,6	14,2
	2004	11 602	1,8	98,4	14,0
	2005	11 791	1,6	100	14,2
	2006	12 719	7,9	107,9	14,6
	2007	13 207	3,8	112,0	14,6
	2008	13 251	0,3	112,4	14,5
	2009	13 204	-0,3	112,0	14,9
	2010	13 791	4,4	117,0	14,9
	2011	14 712	6,7	124,8	15,4

Noch: 9. Bruttoinlandsprodukt zu Marktpreisen 2000 bis 2011
nach Kreisfreien Städten und Landkreisen

Kreisfreie Stadt Landkreis NUTS 2-Region Land	Jahr	Absolut	Veränderung gegenüber dem Vorjahr	2005 = 100	Anteil an Sachsen
		Mill. €	%	Messzahl	%
Leipzig	2000	3 828	...	87,0	5,2
	2001	3 934	2,8	89,4	5,1
	2002	4 131	5,0	93,9	5,2
	2003	4 218	2,1	95,9	5,3
	2004	4 383	3,9	99,7	5,3
	2005	4 398	0,3	100	5,3
	2006	4 690	6,6	106,6	5,4
	2007	4 929	5,1	112,1	5,4
	2008	5 185	5,2	117,9	5,7
	2009	5 071	-2,2	115,3	5,7
	2010	5 235	3,2	119,0	5,7
	2011	5 315	1,5	120,8	5,6
Nordsachsen	2000	3 750	...	97,8	5,0
	2001	3 798	1,3	99,0	5,0
	2002	3 807	0,2	99,3	4,8
	2003	3 828	0,5	99,8	4,8
	2004	3 933	2,8	102,6	4,7
	2005	3 835	-2,5	100	4,6
	2006	3 889	1,4	101,4	4,5
	2007	4 048	4,1	105,6	4,5
	2008	4 283	5,8	111,7	4,7
	2009	4 224	-1,4	110,1	4,8
	2010	4 285	1,4	111,7	4,6
	2011	4 318	0,8	112,6	4,5
Leipzig, NUTS 2-Region	2000	18 227	...	91,0	24,5
	2001	18 749	2,9	93,6	24,5
	2002	19 253	2,7	96,1	24,4
	2003	19 439	1,0	97,1	24,2
	2004	19 918	2,5	99,5	24,0
	2005	20 025	0,5	100	24,1
	2006	21 298	6,4	106,4	24,5
	2007	22 184	4,2	110,8	24,5
	2008	22 718	2,4	113,5	24,8
	2009	22 500	-1,0	112,4	25,3
	2010	23 311	3,6	116,4	25,2
	2011	24 345	4,4	121,6	25,5
Sachsen	2000	74 253	-0,3	89,4	100
	2001	76 467	3,0	92,0	100
	2002	79 021	3,3	95,1	100
	2003	80 337	1,7	96,7	100
	2004	82 851	3,1	99,7	100
	2005	83 079	0,3	100	100
	2006	86 897	4,6	104,6	100
	2007	90 647	4,3	109,1	100
	2008	91 526	1,0	110,2	100
	2009	88 849	-2,9	106,9	100
	2010	92 417	4,0	111,2	100
	2011	95 383	3,2	114,8	100

Abweichungen in den Summen durch Runden der Zahlen

**10. Bruttowertschöpfung zu Herstellungspreisen (BWS) insgesamt und in den Wirtschaftsbereichen
Land- und Forstwirtschaft, Fischerei und Produzierendes Gewerbe 2000 bis 2011
nach Kreisfreien Städten und Landkreisen**

Kreisfreie Stadt Landkreis NUTS 2-Region Land	Jahr	BWS insgesamt	Veränderung gegenüber dem Vorjahr	Land- und Forstwirtschaft, Fischerei			Produzierendes		
				absolut	Veränderung gegenüber dem Vorjahr	Anteil an insgesamt	absolut	Veränderung gegenüber dem Vorjahr	Anteil an insgesamt
		Mill. €	%	Mill. €	%		Mill. €	%	
Chemnitz, Stadt	2000	5 196	...	7	...	0,1	872	...	16,8
	2001	5 352	3,0	8	16,5	0,1	949	8,9	17,7
	2002	5 454	1,9	7	-13,4	0,1	884	-6,9	16,2
	2003	5 438	-0,3	6	-7,9	0,1	911	3,1	16,8
	2004	5 516	1,4	7	21,2	0,1	885	-2,8	16,0
	2005	5 596	1,4	5	-27,6	0,1	976	10,3	17,4
	2006	5 918	5,8	6	9,4	0,1	1 016	4,1	17,2
	2007	6 148	3,9	6	3,9	0,1	1 102	8,5	17,9
	2008	5 943	-3,3	7	16,7	0,1	1 095	-0,6	18,4
	2009	5 707	-4,0	5	-29,1	0,1	1 045	-4,6	18,3
	2010	5 904	3,5	6	20,1	0,1	1 087	4,0	18,4
	2011	6 099	3,3	7	22,9	0,1	1 208	11,1	19,8
Erzgebirgskreis	2000	4 851	...	73	...	1,5	1 176	...	24,2
	2001	4 938	1,8	88	20,1	1,8	1 185	0,7	24,0
	2002	5 199	5,3	75	-14,6	1,4	1 217	2,7	23,4
	2003	5 245	0,9	60	-20,5	1,1	1 255	3,2	23,9
	2004	5 446	3,8	76	27,3	1,4	1 373	9,3	25,2
	2005	5 491	0,8	58	-24,2	1,0	1 384	0,8	25,2
	2006	5 633	2,6	55	-4,9	1,0	1 489	7,6	26,4
	2007	5 674	0,7	72	31,3	1,3	1 582	6,2	27,9
	2008	5 733	1,0	76	5,3	1,3	1 593	0,7	27,8
	2009	5 453	-4,9	59	-22,2	1,1	1 350	-15,2	24,8
	2010	5 837	7,0	68	16,2	1,2	1 603	18,7	27,5
	2011	6 002	2,8	83	21,6	1,4	1 765	10,2	29,4
Mittelsachsen	2000	4 825	...	134	...	2,8	1 218	...	25,2
	2001	4 940	2,4	157	16,8	3,2	1 247	2,3	25,2
	2002	5 149	4,2	129	-18,2	2,5	1 296	4,0	25,2
	2003	5 277	2,5	108	-16,1	2,0	1 363	5,1	25,8
	2004	5 484	3,9	148	37,4	2,7	1 442	5,8	26,3
	2005	5 583	1,8	101	-31,6	1,8	1 541	6,8	27,6
	2006	6 125	9,7	99	-2,0	1,6	1 935	25,6	31,6
	2007	6 373	4,0	128	29,2	2,0	2 039	5,4	32,0
	2008	6 701	5,2	138	7,4	2,1	2 175	6,7	32,5
	2009	6 124	-8,6	98	-28,6	1,6	1 722	-20,8	28,1
	2010	6 604	7,9	118	19,7	1,8	2 053	19,2	31,1
	2011	6 676	1,1	146	23,9	2,2	2 070	0,8	31,0
Vogtlandkreis	2000	3 783	...	48	...	1,3	1 063	...	28,1
	2001	3 689	-2,5	54	12,9	1,5	951	-10,5	25,8
	2002	3 811	3,3	48	-11,7	1,3	990	4,1	26,0
	2003	3 851	1,1	41	-15,5	1,1	1 045	5,5	27,1
	2004	3 998	3,8	53	30,5	1,3	1 122	7,4	28,1
	2005	3 917	-2,0	38	-27,3	1,0	1 084	-3,3	27,7
	2006	4 104	4,8	36	-6,9	0,9	1 216	12,1	29,6
	2007	4 208	2,5	47	32,3	1,1	1 246	2,5	29,6
	2008	4 277	1,6	54	14,1	1,3	1 214	-2,6	28,4
	2009	4 121	-3,6	40	-26,4	1,0	1 059	-12,7	25,7
	2010	4 251	3,2	47	19,2	1,1	1 162	9,7	27,3
	2011	4 305	1,3	58	22,8	1,4	1 169	0,6	27,1
Zwickau	2000	5 705	...	52	...	0,9	1 599	...	28,0
	2001	5 973	4,7	60	16,4	1,0	1 798	12,5	30,1
	2002	5 933	-0,7	50	-16,8	0,8	1 658	-7,8	27,9
	2003	5 970	0,6	49	-0,9	0,8	1 633	-1,5	27,4

Gewerbe ohne Baugewerbe			Baugewerbe			Jahr	Kreisfreie Stadt Landkreis NUTS 2-Region Land
darunter Verarbeitendes Gewerbe			absolut	Veränderung gegenüber dem Vorjahr	Anteil an insgesamt		
absolut	Veränderung gegenüber dem Vorjahr	Anteil an insgesamt					
Mill. €	%		Mill. €	%			
580	...	11,2	472	...	9,1	2000	Chemnitz, Stadt
624	7,4	11,7	410	-13,2	7,7	2001	
590	-5,4	10,8	405	-1,1	7,4	2002	
597	1,2	11,0	388	-4,2	7,1	2003	
590	-1,2	10,7	393	1,1	7,1	2004	
647	9,7	11,6	358	-8,8	6,4	2005	
685	5,9	11,6	425	18,8	7,2	2006	
760	10,9	12,4	487	14,6	7,9	2007	
756	-0,5	12,7	443	-9,0	7,5	2008	
694	-8,2	12,2	346	-22,0	6,1	2009	
736	6,1	12,5	364	5,3	6,2	2010	
855	16,1	14,0	378	3,8	6,2	2011	
965	...	19,9	517	...	10,6	2000	Erzgebirgskreis
980	1,5	19,8	469	-9,3	9,5	2001	
1 019	4,0	19,6	482	2,9	9,3	2002	
1 111	9,0	21,2	441	-8,5	8,4	2003	
1 217	9,6	22,3	429	-2,8	7,9	2004	
1 218	0,1	22,2	390	-9,0	7,1	2005	
1 312	7,7	23,3	420	7,7	7,5	2006	
1 400	6,7	24,7	423	0,7	7,5	2007	
1 416	1,1	24,7	448	5,8	7,8	2008	
1 166	-17,6	21,4	450	0,6	8,3	2009	
1 403	20,3	24,0	494	9,8	8,5	2010	
1 578	12,5	26,3	519	4,9	8,6	2011	
984	...	20,4	461	...	9,6	2000	Mittelsachsen
1 019	3,6	20,6	405	-12,1	8,2	2001	
1 075	5,5	20,9	398	-1,8	7,7	2002	
1 140	6,1	21,6	397	-0,2	7,5	2003	
1 244	9,1	22,7	390	-1,8	7,1	2004	
1 359	9,3	24,3	354	-9,2	6,3	2005	
1 761	29,5	28,7	387	9,5	6,3	2006	
1 876	6,5	29,4	400	3,3	6,3	2007	
2 012	7,2	30,0	422	5,4	6,3	2008	
1 546	-23,2	25,2	437	3,5	7,1	2009	
1 864	20,6	28,2	465	6,5	7,0	2010	
1 886	1,2	28,3	486	4,5	7,3	2011	
942	...	24,9	336	...	8,9	2000	Vogtlandkreis
837	-11,1	22,7	296	-11,9	8,0	2001	
858	2,5	22,5	294	-0,8	7,7	2002	
904	5,3	23,5	271	-7,7	7,0	2003	
986	9,0	24,7	257	-5,3	6,4	2004	
953	-3,3	24,3	241	-6,0	6,2	2005	
1 081	13,4	26,3	258	6,9	6,3	2006	
1 107	2,4	26,3	265	2,9	6,3	2007	
1 086	-1,8	25,4	320	20,8	7,5	2008	
924	-14,9	22,4	364	13,5	8,8	2009	
1 027	11,1	24,2	333	-8,5	7,8	2010	
1 033	0,6	24,0	359	7,8	8,3	2011	
1 445	...	25,3	507	...	8,9	2000	Zwickau
1 637	13,3	27,4	446	-12,0	7,5	2001	
1 508	-7,9	25,4	451	1,0	7,6	2002	
1 469	-2,6	24,6	438	-2,9	7,3	2003	

Noch: 10. Bruttowertschöpfung zu Herstellungspreisen (BWS) insgesamt und in den Wirtschaftsbereichen
Land- und Forstwirtschaft, Fischerei und Produzierendes Gewerbe 2000 bis 2011
nach Kreisfreien Städten und Landkreisen

Kreisfreie Stadt Landkreis NUTS 2-Region Land	Jahr	BWS insgesamt	Veränderung gegenüber dem Vorjahr	Land- und Forstwirtschaft, Fischerei			Produzierendes		
				absolut	Veränderung gegenüber dem Vorjahr	Anteil an insgesamt	absolut	Veränderung gegenüber dem Vorjahr	Anteil an insgesamt
		Mill. €	%	Mill. €	%		Mill. €	%	
Noch: Zwickau	2004	6 169	3,3	65	31,2	1,1	1 733	6,1	28,1
	2005	6 083	-1,4	46	-28,7	0,8	1 731	-0,1	28,4
	2006	6 269	3,1	43	-7,0	0,7	1 799	3,9	28,7
	2007	6 635	5,8	54	24,6	0,8	2 058	14,4	31,0
	2008	6 612	-0,3	61	14,4	0,9	1 967	-4,4	29,7
	2009	6 406	-3,1	44	-27,9	0,7	1 841	-6,4	28,7
	2010	6 781	5,9	53	20,3	0,8	2 053	11,6	30,3
	2011	6 994	3,1	66	23,8	0,9	2 280	11,0	32,6
Chemnitz, NUTS 2-Region	2000	24 360	...	314	...	1,3	5 927	...	24,3
	2001	24 892	2,2	367	16,9	1,5	6 130	3,4	24,6
	2002	25 546	2,6	308	-16,0	1,2	6 044	-1,4	23,7
	2003	25 781	0,9	264	-14,4	1,0	6 207	2,7	24,1
	2004	26 614	3,2	349	32,5	1,3	6 554	5,6	24,6
	2005	26 670	0,2	249	-28,7	0,9	6 716	2,5	25,2
	2006	28 050	5,2	239	-4,1	0,9	7 455	11,0	26,6
	2007	29 038	3,5	307	28,7	1,1	8 027	7,7	27,6
	2008	29 266	0,8	336	9,3	1,1	8 044	0,2	27,5
	2009	27 810	-5,0	246	-26,7	0,9	7 017	-12,8	25,2
	2010	29 376	5,6	293	18,9	1,0	7 958	13,4	27,1
	2011	30 077	2,4	361	23,2	1,2	8 492	6,7	28,2
Dresden, Stadt	2000	10 435	...	9	...	0,1	1 924	...	18,4
	2001	11 202	7,3	10	11,2	0,1	2 258	17,3	20,2
	2002	12 029	7,4	9	-8,1	0,1	2 793	23,7	23,2
	2003	12 743	5,9	9	-6,1	0,1	3 348	19,8	26,3
	2004	13 500	5,9	11	20,1	0,1	4 036	20,6	29,9
	2005	13 189	-2,3	8	-22,3	0,1	3 663	-9,2	27,8
	2006	13 590	3,0	9	4,4	0,1	3 705	1,1	27,3
	2007	13 968	2,8	10	12,9	0,1	3 669	-1,0	26,3
	2008	13 654	-2,2	12	22,9	0,1	3 137	-14,5	23,0
	2009	13 050	-4,4	9	-27,9	0,1	2 529	-19,4	19,4
	2010	13 565	3,9	10	18,2	0,1	2 534	0,2	18,7
	2011	13 532	-0,2	13	23,0	0,1	2 332	-8,0	17,2
Bautzen	2000	4 789	...	84	...	1,8	1 185	...	24,8
	2001	4 872	1,7	97	15,5	2,0	1 186	0,1	24,3
	2002	4 940	1,4	82	-15,2	1,7	1 179	-0,6	23,9
	2003	4 963	0,5	70	-15,0	1,4	1 237	5,0	24,9
	2004	4 989	0,5	92	31,4	1,8	1 117	-9,7	22,4
	2005	5 178	3,8	66	-28,4	1,3	1 260	12,8	24,3
	2006	5 276	1,9	66	0,8	1,3	1 340	6,3	25,4
	2007	5 479	3,9	81	22,9	1,5	1 428	6,6	26,1
	2008	5 512	0,6	92	13,3	1,7	1 396	-2,3	25,3
	2009	5 413	-1,8	68	-26,4	1,3	1 416	1,5	26,2
	2010	5 501	1,6	81	20,0	1,5	1 424	0,6	25,9
	2011	5 880	6,9	100	22,9	1,7	1 651	15,9	28,1
Görlitz	2000	3 652	...	90	...	2,5	669	...	18,3
	2001	3 710	1,6	96	7,4	2,6	659	-1,4	17,8
	2002	3 915	5,5	77	-19,8	2,0	812	23,3	20,7
	2003	3 900	-0,4	67	-13,5	1,7	832	2,4	21,3
	2004	4 074	4,5	88	32,1	2,2	968	16,4	23,8
	2005	4 139	1,6	62	-30,1	1,5	1 043	7,7	25,2
	2006	4 281	3,4	61	-1,4	1,4	1 164	11,6	27,2
	2007	4 717	10,2	76	24,2	1,6	1 521	30,7	32,2

Gewerbe ohne Baugewerbe			Baugewerbe			Jahr	Kreisfreie Stadt Landkreis NUTS 2-Region Land
darunter Verarbeitendes Gewerbe			absolut	Veränderung gegenüber dem Vorjahr	Anteil an insgesamt		
absolut	Veränderung gegenüber dem Vorjahr	Anteil an insgesamt					
Mill. €	%		Mill. €	%			
1 567	6,6	25,4	395	-9,8	6,4	2004	Noch: Zwickau
1 575	0,5	25,9	383	-3,1	6,3	2005	
1 643	4,3	26,2	405	5,9	6,5	2006	
1 897	15,5	28,6	424	4,6	6,4	2007	
1 800	-5,1	27,2	438	3,5	6,6	2008	
1 652	-8,2	25,8	422	-3,7	6,6	2009	
1 864	12,9	27,5	453	7,3	6,7	2010	
2 095	12,4	30,0	476	5,2	6,8	2011	
4 916	...	20,2	2 293	...	9,4	2000	Chemnitz, NUTS 2-Region
5 097	3,7	20,5	2 026	-11,6	8,1	2001	
5 051	-0,9	19,8	2 030	0,2	7,9	2002	
5 222	3,4	20,3	1 935	-4,7	7,5	2003	
5 604	7,3	21,1	1 863	-3,7	7,0	2004	
5 753	2,7	21,6	1 726	-7,3	6,5	2005	
6 482	12,7	23,1	1 896	9,8	6,8	2006	
7 039	8,6	24,2	1 999	5,5	6,9	2007	
7 069	0,4	24,2	2 071	3,6	7,1	2008	
5 982	-15,4	21,5	2 018	-2,6	7,3	2009	
6 893	15,2	23,5	2 109	4,5	7,2	2010	
7 447	8,0	24,8	2 218	5,1	7,4	2011	
1 501	...	14,4	743	...	7,1	2000	Dresden, Stadt
1 823	21,5	16,3	666	-10,3	5,9	2001	
2 333	28,0	19,4	643	-3,4	5,3	2002	
2 890	23,9	22,7	741	15,2	5,8	2003	
3 535	22,3	26,2	619	-16,5	4,6	2004	
3 169	-10,3	24,0	568	-8,3	4,3	2005	
3 179	0,3	23,4	620	9,2	4,6	2006	
3 146	-1,0	22,5	688	11,1	4,9	2007	
2 631	-16,4	19,3	682	-1,0	5,0	2008	
2 032	-22,8	15,6	700	2,6	5,4	2009	
2 049	0,8	15,1	789	12,7	5,8	2010	
1 844	-10,0	13,6	849	7,6	6,3	2011	
971	...	20,3	544	...	11,4	2000	Bautzen
975	0,4	20,0	452	-17,0	9,3	2001	
924	-5,2	18,7	439	-2,7	8,9	2002	
983	6,3	19,8	403	-8,4	8,1	2003	
952	-3,1	19,1	422	4,9	8,5	2004	
1 105	16,1	21,3	390	-7,7	7,5	2005	
1 184	7,1	22,4	405	4,0	7,7	2006	
1 275	7,7	23,3	454	12,0	8,3	2007	
1 247	-2,2	22,6	444	-2,3	8,0	2008	
1 228	-1,5	22,7	441	-0,5	8,2	2009	
1 249	1,7	22,7	469	6,3	8,5	2010	
1 476	18,2	25,1	493	5,2	8,4	2011	
536	...	14,7	306	...	8,4	2000	Görlitz
493	-8,0	13,3	272	-10,9	7,3	2001	
568	15,2	14,5	272	-0,1	7,0	2002	
605	6,5	15,5	247	-9,4	6,3	2003	
572	-5,4	14,0	227	-8,2	5,6	2004	
630	10,1	15,2	212	-6,6	5,1	2005	
662	5,1	15,5	229	8,4	5,4	2006	
876	32,3	18,6	241	5,0	5,1	2007	

Noch: 10. Bruttowertschöpfung zu Herstellungspreisen (BWS) insgesamt und in den Wirtschaftsbereichen
Land- und Forstwirtschaft, Fischerei und Produzierendes Gewerbe 2000 bis 2011
nach Kreisfreien Städten und Landkreisen

Kreisfreie Stadt Landkreis NUTS 2-Region Land	Jahr	BWS insgesamt	Veränderung gegenüber dem Vorjahr	Land- und Forstwirtschaft, Fischerei			Produzierendes		
				absolut	Veränderung gegenüber dem Vorjahr	Anteil an insgesamt	absolut	Veränderung gegenüber dem Vorjahr	Anteil an insgesamt
		Mill. €	%	Mill. €	%		Mill. €	%	
Noch: Görlitz	2008	4 738	0,4	86	13,2	1,8	1 471	-3,3	31,1
	2009	4 767	0,6	63	-26,2	1,3	1 518	3,2	31,9
	2010	4 950	3,9	72	14,7	1,5	1 597	5,2	32,3
	2011	5 146	3,9	88	21,8	1,7	1 755	9,9	34,1
Meißen	2000	3 917	...	90	...	2,3	1 027	...	26,2
	2001	4 037	3,1	105	16,9	2,6	1 159	12,9	28,7
	2002	4 067	0,7	88	-15,9	2,2	1 116	-3,7	27,4
	2003	3 982	-2,1	79	-9,9	2,0	1 029	-7,8	25,8
	2004	4 126	3,6	107	34,7	2,6	1 059	2,9	25,7
	2005	4 204	1,9	75	-30,2	1,8	1 137	7,4	27,0
	2006	4 434	5,5	75	0,6	1,7	1 332	17,1	30,0
	2007	4 510	1,7	97	29,6	2,2	1 342	0,8	29,8
	2008	4 700	4,2	108	11,1	2,3	1 437	7,1	30,6
	2009	4 401	-6,4	78	-27,9	1,8	1 239	-13,8	28,2
	2010	4 710	7,0	92	18,8	2,0	1 445	16,6	30,7
	2011	4 893	3,9	114	23,3	2,3	1 594	10,3	32,6
Sächsische Schweiz- Osterzgebirge	2000	3 234	...	71	...	2,2	624	...	19,3
	2001	3 278	1,3	81	12,9	2,5	611	-2,2	18,6
	2002	3 392	3,5	66	-18,1	1,9	633	3,7	18,7
	2003	3 459	2,0	59	-9,9	1,7	612	-3,4	17,7
	2004	3 548	2,6	70	18,1	2,0	633	3,5	17,8
	2005	3 494	-1,5	51	-27,7	1,5	670	5,8	19,2
	2006	3 516	0,6	52	1,6	1,5	703	5,0	20,0
	2007	3 660	4,1	65	25,6	1,8	800	13,8	21,9
	2008	3 795	3,7	73	12,2	1,9	849	6,0	22,4
	2009	3 724	-1,9	54	-25,6	1,5	778	-8,3	20,9
	2010	3 817	2,5	63	16,8	1,7	850	9,3	22,3
	2011	3 971	4,0	77	22,1	1,9	965	13,4	24,3
Dresden, NUTS 2-Region	2000	26 028	...	344	...	1,3	5 429	...	20,9
	2001	27 099	4,1	389	13,1	1,4	5 872	8,2	21,7
	2002	28 344	4,6	323	-16,9	1,1	6 533	11,3	23,1
	2003	29 047	2,5	284	-12,0	1,0	7 057	8,0	24,3
	2004	30 238	4,1	368	29,4	1,2	7 813	10,7	25,8
	2005	30 203	-0,1	261	-29,0	0,9	7 773	-0,5	25,7
	2006	31 097	3,0	262	0,5	0,8	8 244	6,1	26,5
	2007	32 334	4,0	329	25,3	1,0	8 760	6,3	27,1
	2008	32 398	0,2	371	12,7	1,1	8 290	-5,4	25,6
	2009	31 354	-3,2	272	-26,7	0,9	7 481	-9,8	23,9
	2010	32 543	3,8	320	17,7	1,0	7 851	4,9	24,1
	2011	33 421	2,7	392	22,6	1,2	8 297	5,7	24,8
Leipzig, Stadt	2000	9 578	...	10	...	0,1	790	...	8,2
	2001	9 924	3,6	12	24,6	0,1	864	9,3	8,7
	2002	10 201	2,8	9	-26,3	0,1	843	-2,4	8,3
	2003	10 258	0,6	8	-11,8	0,1	956	13,5	9,3
	2004	10 481	2,2	10	28,1	0,1	970	1,4	9,3
	2005	10 635	1,5	7	-32,7	0,1	1 111	14,5	10,4
	2006	11 468	7,8	8	16,4	0,1	1 565	40,9	13,6
	2007	11 839	3,2	9	15,5	0,1	1 766	12,9	14,9
	2008	11 875	0,3	10	5,6	0,1	1 570	-11,1	13,2
	2009	11 774	-0,8	6	-33,0	0,1	1 434	-8,7	12,2
	2010	12 357	4,9	8	16,9	0,1	1 687	17,7	13,7
	2011	13 150	6,4	9	24,3	0,1	1 954	15,8	14,9

Gewerbe ohne Baugewerbe			Baugewerbe			Jahr	Kreisfreie Stadt Landkreis NUTS 2-Region Land
darunter Verarbeitendes Gewerbe			absolut	Veränderung gegenüber dem Vorjahr	Anteil an insgesamt		
absolut	Veränderung gegenüber dem Vorjahr	Anteil an insgesamt					
Mill. €	%		Mill. €	%			
695	-20,7	14,7	253	5,0	5,3	2008	Noch: Görlitz
674	-3,1	14,1	257	1,8	5,4	2009	
690	2,4	13,9	281	9,4	5,7	2010	
747	8,3	14,5	295	4,6	5,7	2011	
946	...	24,2	448	...	11,4	2000	Meißen
1 085	14,7	26,9	352	-21,5	8,7	2001	
1 037	-4,4	25,5	347	-1,4	8,5	2002	
935	-9,9	23,5	317	-8,6	8,0	2003	
975	4,3	23,6	309	-2,6	7,5	2004	
1 050	7,7	25,0	281	-9,0	6,7	2005	
1 249	19,0	28,2	291	3,5	6,6	2006	
1 261	0,9	28,0	305	4,9	6,8	2007	
1 348	6,9	28,7	323	5,8	6,9	2008	
1 123	-16,7	25,5	322	-0,4	7,3	2009	
1 337	19,1	28,4	358	11,2	7,6	2010	
1 482	10,8	30,3	377	5,5	7,7	2011	
524	...	16,2	380	...	11,7	2000	Sächsische Schweiz- Osterzgebirge
511	-2,5	15,6	330	-13,1	10,1	2001	
541	5,8	15,9	313	-5,1	9,2	2002	
521	-3,7	15,1	329	5,1	9,5	2003	
541	4,0	15,3	317	-3,8	8,9	2004	
583	7,6	16,7	274	-13,4	7,9	2005	
617	6,0	17,6	291	6,0	8,3	2006	
714	15,6	19,5	315	8,1	8,6	2007	
764	7,1	20,1	334	6,2	8,8	2008	
681	-10,9	18,3	360	7,8	9,7	2009	
753	10,6	19,7	353	-2,1	9,2	2010	
867	15,1	21,8	370	4,9	9,3	2011	
4 479	...	17,2	2 421	...	9,3	2000	Dresden, NUTS 2-Region
4 887	9,1	18,0	2 072	-14,4	7,6	2001	
5 404	10,6	19,1	2 015	-2,8	7,1	2002	
5 933	9,8	20,4	2 037	1,1	7,0	2003	
6 575	10,8	21,7	1 893	-7,1	6,3	2004	
6 536	-0,6	21,6	1 725	-8,9	5,7	2005	
6 891	5,4	22,2	1 836	6,5	5,9	2006	
7 271	5,5	22,5	2 003	9,1	6,2	2007	
6 686	-8,1	20,6	2 035	1,6	6,3	2008	
5 737	-14,2	18,3	2 080	2,2	6,6	2009	
6 078	5,9	18,7	2 249	8,1	6,9	2010	
6 416	5,6	19,2	2 384	6,0	7,1	2011	
471	...	4,9	840	...	8,8	2000	Leipzig, Stadt
443	-6,0	4,5	667	-20,5	6,7	2001	
472	6,4	4,6	677	1,5	6,6	2002	
512	8,5	5,0	675	-0,4	6,6	2003	
568	11,0	5,4	728	7,8	6,9	2004	
757	33,3	7,1	617	-15,2	5,8	2005	
1 092	44,2	9,5	584	-5,4	5,1	2006	
1 349	23,6	11,4	622	6,5	5,3	2007	
1 155	-14,4	9,7	654	5,1	5,5	2008	
975	-15,6	8,3	656	0,3	5,6	2009	
1 226	25,8	9,9	658	0,3	5,3	2010	
1 481	20,8	11,3	702	6,8	5,3	2011	

Noch: 10. Bruttowertschöpfung zu Herstellungspreisen (BWS) insgesamt und in den Wirtschaftsbereichen
Land- und Forstwirtschaft, Fischerei und Produzierendes Gewerbe 2000 bis 2011
nach Kreisfreien Städten und Landkreisen

Kreisfreie Stadt Landkreis NUTS 2-Region Land	Jahr	BWS insgesamt	Veränderung gegenüber dem Vorjahr	Land- und Forstwirtschaft, Fischerei			Produzierendes		
				absolut	Veränderung gegenüber dem Vorjahr	Anteil an insgesamt	absolut	Veränderung gegenüber dem Vorjahr	Anteil an insgesamt
		Mill. €	%	Mill. €	%		Mill. €	%	
Leipzig	2000	3 442	...	94	...	2,7	771	...	22,4
	2001	3 544	2,9	111	18,7	3,1	776	0,5	21,9
	2002	3 725	5,1	95	-14,5	2,6	891	14,8	23,9
	2003	3 798	2,0	82	-14,0	2,2	893	0,2	23,5
	2004	3 960	4,3	111	35,6	2,8	993	11,3	25,1
	2005	3 967	0,2	78	-29,7	2,0	1 014	2,1	25,5
	2006	4 228	6,6	78	-0,0	1,8	1 196	18,0	28,3
	2007	4 419	4,5	97	24,7	2,2	1 277	6,8	28,9
	2008	4 647	5,2	100	2,5	2,1	1 443	13,0	31,1
	2009	4 522	-2,7	68	-31,9	1,5	1 425	-1,3	31,5
	2010	4 690	3,7	80	18,2	1,7	1 507	5,8	32,1
	2011	4 751	1,3	99	23,4	2,1	1 480	-1,8	31,1
Nordsachsen	2000	3 372	...	158	...	4,7	701	...	20,8
	2001	3 421	1,4	188	19,2	5,5	710	1,3	20,8
	2002	3 433	0,3	157	-16,6	4,6	691	-2,7	20,1
	2003	3 446	0,4	138	-12,1	4,0	675	-2,3	19,6
	2004	3 553	3,1	187	35,6	5,3	697	3,3	19,6
	2005	3 459	-2,6	128	-31,9	3,7	710	1,9	20,5
	2006	3 506	1,4	125	-2,3	3,6	761	7,2	21,7
	2007	3 629	3,5	164	31,4	4,5	769	1,1	21,2
	2008	3 838	5,8	167	1,8	4,3	806	4,9	21,0
	2009	3 767	-1,9	115	-31,2	3,0	810	0,4	21,5
	2010	3 840	1,9	133	15,9	3,5	801	-1,1	20,9
	2011	3 860	0,5	165	23,9	4,3	836	4,4	21,7
Leipzig, NUTS 2-Region	2000	16 393	...	261	...	1,6	2 262	...	13,8
	2001	16 889	3,0	312	19,2	1,8	2 349	3,9	13,9
	2002	17 359	2,8	261	-16,2	1,5	2 424	3,2	14,0
	2003	17 501	0,8	228	-12,8	1,3	2 524	4,1	14,4
	2004	17 994	2,8	309	35,4	1,7	2 660	5,4	14,8
	2005	18 062	0,4	212	-31,1	1,2	2 834	6,5	15,7
	2006	19 203	6,3	211	-0,9	1,1	3 522	24,2	18,3
	2007	19 887	3,6	270	28,3	1,4	3 812	8,3	19,2
	2008	20 360	2,4	276	2,2	1,4	3 820	0,2	18,8
	2009	20 063	-1,5	189	-31,6	0,9	3 669	-4,0	18,3
	2010	20 887	4,1	221	16,7	1,1	3 995	8,9	19,1
	2011	21 761	4,2	273	23,7	1,3	4 270	6,9	19,6
Sachsen	2000	66 782	-0,3	919	7,6	1,4	13 618	3,5	20,4
	2001	68 880	3,1	1 068	16,1	1,5	14 351	5,4	20,8
	2002	71 249	3,4	892	-16,4	1,3	15 002	4,5	21,1
	2003	72 329	1,5	776	-13,0	1,1	15 788	5,2	21,8
	2004	74 846	3,5	1 026	32,2	1,4	17 028	7,9	22,8
	2005	74 936	0,1	723	-29,5	1,0	17 323	1,7	23,1
	2006	78 349	4,6	712	-1,5	0,9	19 221	11,0	24,5
	2007	81 259	3,7	906	27,3	1,1	20 600	7,2	25,4
	2008	82 025	0,9	983	8,4	1,2	20 153	-2,2	24,6
	2009	79 227	-3,4	707	-28,1	0,9	18 167	-9,9	22,9
	2010	82 807	4,5	833	17,9	1,0	19 804	9,0	23,9
	2011	85 259	3,0	1 026	23,1	1,2	21 059	6,3	24,7

Abweichungen in den Summen durch Runden der Zahlen

Gewerbe ohne Baugewerbe			Baugewerbe			Jahr	Kreisfreie Stadt Landkreis NUTS 2-Region Land
darunter Verarbeitendes Gewerbe			absolut	Veränderung gegenüber dem Vorjahr	Anteil an insgesamt		
absolut	Veränderung gegenüber dem Vorjahr	Anteil an insgesamt					
Mill. €	%		Mill. €	%			
577	...	16,8	416	...	12,1	2000	Leipzig
552	-4,2	15,6	378	-9,1	10,7	2001	
607	9,9	16,3	368	-2,7	9,9	2002	
615	1,2	16,2	377	2,5	9,9	2003	
673	9,5	17,0	371	-1,4	9,4	2004	
668	-0,8	16,8	342	-7,9	8,6	2005	
726	8,8	17,2	372	8,6	8,8	2006	
731	0,7	16,5	385	3,7	8,7	2007	
752	2,9	16,2	411	6,8	8,9	2008	
663	-11,8	14,7	423	2,7	9,3	2009	
704	6,2	15,0	431	2,0	9,2	2010	
713	1,2	15,0	449	4,2	9,5	2011	
584	...	17,3	339	...	10,1	2000	Nordsachsen
591	1,2	17,3	306	-9,8	8,9	2001	
565	-4,5	16,5	265	-13,4	7,7	2002	
540	-4,4	15,7	258	-2,5	7,5	2003	
562	4,2	15,8	242	-6,2	6,8	2004	
582	3,5	16,8	229	-5,5	6,6	2005	
624	7,2	17,8	244	6,7	7,0	2006	
632	1,2	17,4	258	5,6	7,1	2007	
672	6,4	17,5	286	10,9	7,5	2008	
642	-4,5	17,0	302	5,4	8,0	2009	
646	0,6	16,8	324	7,3	8,4	2010	
683	5,7	17,7	345	6,7	9,0	2011	
1 632	...	10,0	1 595	...	9,7	2000	Leipzig, NUTS 2-Region
1 587	-2,8	9,4	1 351	-15,3	8,0	2001	
1 644	3,6	9,5	1 310	-3,1	7,5	2002	
1 666	1,3	9,5	1 310	-0,0	7,5	2003	
1 803	8,2	10,0	1 341	2,4	7,5	2004	
2 007	11,3	11,1	1 188	-11,4	6,6	2005	
2 442	21,7	12,7	1 200	1,0	6,2	2006	
2 712	11,1	13,6	1 265	5,5	6,4	2007	
2 580	-4,9	12,7	1 351	6,8	6,6	2008	
2 280	-11,6	11,4	1 380	2,1	6,9	2009	
2 577	13,0	12,3	1 413	2,3	6,8	2010	
2 877	11,7	13,2	1 497	6,0	6,9	2011	
11 027	5,8	16,5	6 308	-14,6	9,4	2000	Sachsen
11 571	4,9	16,8	5 450	-13,6	7,9	2001	
12 099	4,6	17,0	5 355	-1,7	7,5	2002	
12 821	6,0	17,7	5 282	-1,4	7,3	2003	
13 982	9,1	18,7	5 097	-3,5	6,8	2004	
14 296	2,2	19,1	4 639	-9,0	6,2	2005	
15 815	10,6	20,2	4 932	6,3	6,3	2006	
17 023	7,6	20,9	5 267	6,8	6,5	2007	
16 335	-4,0	19,9	5 458	3,6	6,7	2008	
13 999	-14,3	17,7	5 479	0,4	6,9	2009	
15 549	11,1	18,8	5 771	5,3	7,0	2010	
16 741	7,7	19,6	6 098	5,7	7,2	2011	

11. Bruttowertschöpfung zu Herstellungspreisen in den Dienstleistungsbereichen 2000 bis 2011 nach Kreisfreien Städten und Landkreisen

Kreisfreie Stadt Landkreis NUTS 2-Region Land	Jahr	BWS in den Dienst- leistungs- bereichen	Veränderung gegenüber dem Vorjahr	Anteil an insgesamt	Handel, Verkehr und Gastgewerbe, Information und Kommunikation		
					absolut	Veränderung gegenüber dem Vorjahr	Anteil an insgesamt
		Mill. €	%	Mill. €	%		
Chemnitz, Stadt	2000	3 845	...	74,0	1 026	...	19,8
	2001	3 985	3,6	74,5	1 106	7,8	20,7
	2002	4 158	4,3	76,2	1 180	6,6	21,6
	2003	4 133	-0,6	76,0	1 126	-4,6	20,7
	2004	4 232	2,4	76,7	1 119	-0,6	20,3
	2005	4 256	0,6	76,1	1 115	-0,4	19,9
	2006	4 471	5,0	75,6	1 177	5,6	19,9
	2007	4 553	1,8	74,1	1 174	-0,3	19,1
	2008	4 398	-3,4	74,0	1 121	-4,5	18,9
	2009	4 311	-2,0	75,5	1 078	-3,8	18,9
	2010	4 446	3,1	75,3	1 080	0,1	18,3
	2011	4 506	1,3	73,9	1 110	2,8	18,2
Erzgebirgskreis	2000	3 086	...	63,6	854	...	17,6
	2001	3 197	3,6	64,7	875	2,5	17,7
	2002	3 425	7,1	65,9	893	2,1	17,2
	2003	3 488	1,8	66,5	905	1,4	17,3
	2004	3 569	2,3	65,5	910	0,5	16,7
	2005	3 659	2,5	66,6	910	-0,0	16,6
	2006	3 669	0,3	65,1	938	3,0	16,6
	2007	3 597	-2,0	63,4	922	-1,6	16,3
	2008	3 617	0,6	63,1	920	-0,2	16,1
	2009	3 593	-0,7	65,9	886	-3,7	16,2
	2010	3 671	2,2	62,9	946	6,8	16,2
	2011	3 635	-1,0	60,6	934	-1,3	15,6
Mittelsachsen	2000	3 011	...	62,4	1 031	...	21,4
	2001	3 131	4,0	63,4	1 093	6,0	22,1
	2002	3 327	6,2	64,6	1 131	3,5	22,0
	2003	3 410	2,5	64,6	1 133	0,2	21,5
	2004	3 504	2,8	63,9	1 150	1,5	21,0
	2005	3 587	2,4	64,2	1 137	-1,2	20,4
	2006	3 703	3,2	60,5	1 195	5,1	19,5
	2007	3 805	2,7	59,7	1 188	-0,6	18,6
	2008	3 966	4,2	59,2	1 194	0,5	17,8
	2009	3 867	-2,5	63,1	1 127	-5,7	18,4
	2010	3 969	2,6	60,1	1 149	2,0	17,4
	2011	3 974	0,1	59,5	1 128	-1,8	16,9
Vogtlandkreis	2000	2 336	...	61,8	609	...	16,1
	2001	2 387	2,2	64,7	613	0,6	16,6
	2002	2 479	3,8	65,1	631	2,9	16,6
	2003	2 495	0,6	64,8	637	1,1	16,6
	2004	2 567	2,9	64,2	646	1,4	16,2
	2005	2 553	-0,5	65,2	654	1,3	16,7
	2006	2 594	1,6	63,2	680	3,9	16,6
	2007	2 649	2,1	63,0	684	0,6	16,2
	2008	2 689	1,5	62,9	688	0,7	16,1
	2009	2 658	-1,1	64,5	670	-2,7	16,2
	2010	2 709	1,9	63,7	697	4,1	16,4
	2011	2 720	0,4	63,2	720	3,4	16,7
Zwickau	2000	3 548	...	62,2	1 035	...	18,1
	2001	3 669	3,4	61,4	1 053	1,7	17,6
	2002	3 774	2,9	63,6	1 073	1,9	18,1
	2003	3 850	2,0	64,5	1 055	-1,7	17,7

Davon						Jahr	Kreisfreie Stadt Landkreis NUTS 2-Region Land
Grundstücks- und Wohnungswesen, Finanz- und Unternehmensdienstleister			Öffentliche und sonstige Dienstleister, Erziehung und Gesundheit				
absolut	Veränderung gegenüber dem Vorjahr	Anteil an insgesamt	absolut	Veränderung gegenüber dem Vorjahr	Anteil an insgesamt		
Mill. €	%		Mill. €	%			
1 199	...	23,1	1 620	...	31,2	2000	Chemnitz, Stadt
1 236	3,0	23,1	1 643	1,5	30,7	2001	
1 321	6,9	24,2	1 657	0,8	30,4	2002	
1 324	0,2	24,3	1 683	1,6	30,9	2003	
1 386	4,7	25,1	1 726	2,6	31,3	2004	
1 441	3,9	25,7	1 701	-1,4	30,4	2005	
1 585	10,0	26,8	1 709	0,5	28,9	2006	
1 680	6,0	27,3	1 698	-0,7	27,6	2007	
1 546	-8,0	26,0	1 730	1,9	29,1	2008	
1 457	-5,8	25,5	1 776	2,6	31,1	2009	
1 517	4,1	25,7	1 849	4,2	31,3	2010	
1 514	-0,2	24,8	1 882	1,8	30,9	2011	
923	...	19,0	1 308	...	27,0	2000	Erzgebirgskreis
1 027	11,3	20,8	1 295	-1,0	26,2	2001	
1 198	16,7	23,0	1 334	3,0	25,7	2002	
1 217	1,6	23,2	1 366	2,4	26,0	2003	
1 254	3,0	23,0	1 405	2,9	25,8	2004	
1 287	2,7	23,4	1 462	4,1	26,6	2005	
1 256	-2,4	22,3	1 475	0,9	26,2	2006	
1 190	-5,3	21,0	1 485	0,7	26,2	2007	
1 195	0,4	20,8	1 502	1,1	26,2	2008	
1 156	-3,2	21,2	1 551	3,3	28,4	2009	
1 164	0,6	19,9	1 561	0,7	26,7	2010	
1 153	-0,9	19,2	1 547	-0,9	25,8	2011	
844	...	17,5	1 136	...	23,5	2000	Mittelsachsen
899	6,4	18,2	1 140	0,4	23,1	2001	
1 022	13,7	19,8	1 174	3,0	22,8	2002	
1 055	3,3	20,0	1 221	4,1	23,1	2003	
1 091	3,4	19,9	1 262	3,4	23,0	2004	
1 153	5,6	20,6	1 298	2,8	23,2	2005	
1 194	3,6	19,5	1 314	1,3	21,5	2006	
1 287	7,8	20,2	1 330	1,2	20,9	2007	
1 375	6,9	20,5	1 397	5,0	20,8	2008	
1 285	-6,5	21,0	1 455	4,2	23,8	2009	
1 343	4,5	20,3	1 477	1,5	22,4	2010	
1 364	1,6	20,4	1 482	0,3	22,2	2011	
657	...	17,4	1 071	...	28,3	2000	Vogtlandkreis
710	8,2	19,2	1 064	-0,6	28,9	2001	
762	7,4	20,0	1 086	2,0	28,5	2002	
773	1,4	20,1	1 085	-0,1	28,2	2003	
815	5,5	20,4	1 105	1,9	27,6	2004	
822	0,8	21,0	1 076	-2,6	27,5	2005	
830	1,0	20,2	1 084	0,7	26,4	2006	
887	6,8	21,1	1 079	-0,5	25,6	2007	
898	1,3	21,0	1 102	2,2	25,8	2008	
857	-4,5	20,8	1 131	2,6	27,5	2009	
863	0,7	20,3	1 149	1,6	27,0	2010	
871	0,9	20,2	1 129	-1,8	26,2	2011	
1 104	...	19,4	1 408	...	24,7	2000	Zwickau
1 143	3,5	19,1	1 473	4,6	24,7	2001	
1 197	4,7	20,2	1 504	2,1	25,4	2002	
1 261	5,3	21,1	1 535	2,0	25,7	2003	

Noch: 11. Bruttowertschöpfung zu Herstellungspreisen in den Dienstleistungsbereichen 2000 bis 2011
nach Kreisfreien Städten und Landkreisen

Kreisfreie Stadt Landkreis NUTS 2-Region Land	Jahr	BWS in den Dienst- leistungsbereichen	Veränderung gegenüber dem Vorjahr	Anteil an insgesamt	Handel, Verkehr und Gastgewerbe, Information und Kommunikation		
					absolut	Veränderung gegenüber dem Vorjahr	Anteil an insgesamt
		Mill. €	%		Mill. €	%	
noch: Zwickau	2004	3 977	3,3	64,5	1 067	1,2	17,3
	2005	3 924	-1,3	64,5	1 069	0,1	17,6
	2006	4 022	2,5	64,2	1 120	4,8	17,9
	2007	4 100	1,9	61,8	1 126	0,5	17,0
	2008	4 146	1,1	62,7	1 132	0,6	17,1
	2009	4 099	-1,1	64,0	1 112	-1,8	17,4
	2010	4 221	3,0	62,3	1 142	2,7	16,8
	2011	4 172	-1,2	59,7	1 142	-0,0	16,3
Chemnitz, NUTS 2-Region	2000	15 826	...	65,0	4 556	...	18,7
	2001	16 370	3,4	65,8	4 740	4,0	19,0
	2002	17 163	4,8	67,2	4 908	3,5	19,2
	2003	17 375	1,2	67,4	4 856	-1,0	18,8
	2004	17 848	2,7	67,1	4 893	0,8	18,4
	2005	17 980	0,7	67,4	4 885	-0,2	18,3
	2006	18 460	2,7	65,8	5 109	4,6	18,2
	2007	18 704	1,3	64,4	5 094	-0,3	17,5
	2008	18 815	0,6	64,3	5 056	-0,7	17,3
	2009	18 528	-1,5	66,6	4 872	-3,6	17,5
	2010	19 016	2,6	64,7	5 014	2,9	17,1
	2011	19 007	-0,0	63,2	5 034	0,4	16,7
Dresden, Stadt	2000	7 760	...	74,4	1 854	...	17,8
	2001	8 268	6,6	73,8	2 050	10,6	18,3
	2002	8 583	3,8	71,4	2 032	-0,9	16,9
	2003	8 645	0,7	67,8	2 002	-1,5	15,7
	2004	8 835	2,2	65,4	2 048	2,3	15,2
	2005	8 949	1,3	67,9	2 027	-1,0	15,4
	2006	9 256	3,4	68,1	2 124	4,8	15,6
	2007	9 600	3,7	68,7	2 162	1,8	15,5
	2008	9 823	2,3	71,9	2 181	0,9	16,0
	2009	9 812	-0,1	75,2	2 179	-0,1	16,7
	2010	10 232	4,3	75,4	2 324	6,6	17,1
	2011	10 339	1,0	76,4	2 333	0,4	17,2
Bautzen	2000	2 975	...	62,1	854	...	17,8
	2001	3 137	5,4	64,4	887	3,8	18,2
	2002	3 240	3,3	65,6	917	3,4	18,6
	2003	3 253	0,4	65,5	918	0,1	18,5
	2004	3 357	3,2	67,3	937	2,1	18,8
	2005	3 462	3,1	66,9	916	-2,2	17,7
	2006	3 464	0,1	65,7	945	3,2	17,9
	2007	3 516	1,5	64,2	937	-0,9	17,1
	2008	3 580	1,8	65,0	934	-0,3	16,9
	2009	3 487	-2,6	64,4	899	-3,8	16,6
	2010	3 526	1,1	64,1	927	3,2	16,9
	2011	3 635	3,1	61,8	1 001	8,0	17,0
Görlitz	2000	2 588	...	70,9	596	...	16,3
	2001	2 682	3,6	72,3	646	8,3	17,4
	2002	2 753	2,6	70,3	648	0,3	16,5
	2003	2 754	0,0	70,6	637	-1,7	16,3
	2004	2 791	1,3	68,5	633	-0,6	15,5
	2005	2 823	1,1	68,2	623	-1,6	15,1
	2006	2 827	0,2	66,0	642	3,0	15,0
	2007	2 880	1,9	61,0	644	0,2	13,6

Davon						Jahr	Kreisfreie Stadt Landkreis NUTS 2-Region Land
Grundstücks- und Wohnungswesen, Finanz- und Unternehmensdienstleister			Öffentliche und sonstige Dienstleister, Erziehung und Gesundheit				
absolut	Veränderung gegenüber dem Vorjahr	Anteil an insgesamt	absolut	Veränderung gegenüber dem Vorjahr	Anteil an insgesamt		
Mill. €	%		Mill. €	%			
1 324	5,0	21,5	1 585	3,3	25,7	2004	noch: Zwickau
1 310	-1,1	21,5	1 545	-2,5	25,4	2005	
1 330	1,6	21,2	1 572	1,8	25,1	2006	
1 396	4,9	21,0	1 578	0,4	23,8	2007	
1 393	-0,2	21,1	1 621	2,7	24,5	2008	
1 351	-3,0	21,1	1 636	0,9	25,5	2009	
1 423	5,3	21,0	1 657	1,3	24,4	2010	
1 405	-1,2	20,1	1 625	-1,9	23,2	2011	
4 728	...	19,4	6 543	...	26,9	2000	Chemnitz, NUTS 2-Region
5 015	6,1	20,1	6 615	1,1	26,6	2001	
5 501	9,7	21,5	6 755	2,1	26,4	2002	
5 630	2,3	21,8	6 889	2,0	26,7	2003	
5 871	4,3	22,1	7 083	2,8	26,6	2004	
6 012	2,4	22,5	7 083	-0,0	26,6	2005	
6 195	3,0	22,1	7 156	1,0	25,5	2006	
6 440	4,0	22,2	7 171	0,2	24,7	2007	
6 407	-0,5	21,9	7 353	2,5	25,1	2008	
6 107	-4,7	22,0	7 549	2,7	27,1	2009	
6 310	3,3	21,5	7 693	1,9	26,2	2010	
6 307	-0,0	21,0	7 665	-0,4	25,5	2011	
2 680	...	25,7	3 226	...	30,9	2000	Dresden, Stadt
2 803	4,6	25,0	3 415	5,9	30,5	2001	
2 998	7,0	24,9	3 553	4,0	29,5	2002	
3 000	0,1	23,5	3 643	2,5	28,6	2003	
3 005	0,2	22,3	3 782	3,8	28,0	2004	
3 110	3,5	23,6	3 812	0,8	28,9	2005	
3 175	2,1	23,4	3 957	3,8	29,1	2006	
3 366	6,0	24,1	4 072	2,9	29,1	2007	
3 386	0,6	24,8	4 257	4,5	31,2	2008	
3 241	-4,3	24,8	4 392	3,2	33,7	2009	
3 408	5,2	25,1	4 500	2,5	33,2	2010	
3 430	0,6	25,3	4 576	1,7	33,8	2011	
841	...	17,6	1 280	...	26,7	2000	Bautzen
945	12,4	19,4	1 306	2,0	26,8	2001	
987	4,5	20,0	1 336	2,3	27,0	2002	
1 004	1,6	20,2	1 331	-0,3	26,8	2003	
1 039	3,5	20,8	1 381	3,7	27,7	2004	
1 141	9,8	22,0	1 405	1,7	27,1	2005	
1 137	-0,3	21,5	1 382	-1,6	26,2	2006	
1 183	4,1	21,6	1 396	1,0	25,5	2007	
1 199	1,4	21,8	1 447	3,7	26,3	2008	
1 115	-7,0	20,6	1 473	1,8	27,2	2009	
1 101	-1,3	20,0	1 498	1,7	27,2	2010	
1 126	2,3	19,1	1 508	0,7	25,6	2011	
737	...	20,2	1 255	...	34,4	2000	Görlitz
781	6,0	21,0	1 256	0,0	33,8	2001	
808	3,4	20,6	1 298	3,4	33,1	2002	
809	0,2	20,8	1 308	0,8	33,5	2003	
844	4,3	20,7	1 313	0,4	32,2	2004	
867	2,7	20,9	1 333	1,5	32,2	2005	
851	-1,8	19,9	1 334	0,1	31,2	2006	
905	6,3	19,2	1 331	-0,2	28,2	2007	

Noch: 11. Bruttowertschöpfung zu Herstellungspreisen in den Dienstleistungsbereichen 2000 bis 2011
nach Kreisfreien Städten und Landkreisen

Kreisfreie Stadt Landkreis NUTS 2-Region Land	Jahr	BWS in den Dienst- leistungs- bereichen	Veränderung gegenüber dem Vorjahr	Anteil an insgesamt	Handel, Verkehr und Gastgewerbe, Information und Kommunikation		
					absolut	Veränderung gegenüber dem Vorjahr	Anteil an insgesamt
		Mill. €	%		Mill. €	%	
noch: Görlitz	2008	2 928	1,7	61,8	637	-1,1	13,4
	2009	2 928	0,0	61,4	621	-2,4	13,0
	2010	2 999	2,4	60,6	650	4,7	13,1
	2011	3 008	0,3	58,5	679	4,4	13,2
Meißen	2000	2 353	...	60,1	670	...	17,1
	2001	2 422	2,9	60,0	688	2,7	17,0
	2002	2 516	3,9	61,9	720	4,6	17,7
	2003	2 557	1,6	64,2	731	1,6	18,4
	2004	2 652	3,7	64,3	757	3,5	18,3
	2005	2 711	2,2	64,5	763	0,8	18,1
	2006	2 737	0,9	61,7	788	3,4	17,8
	2007	2 766	1,1	61,3	794	0,8	17,6
	2008	2 831	2,4	60,2	798	0,4	17,0
	2009	2 762	-2,4	62,8	772	-3,2	17,5
	2010	2 816	1,9	59,8	803	4,0	17,0
	2011	2 808	-0,3	57,4	822	2,4	16,8
Sächsische Schweiz- Osterzgebirge	2000	2 159	...	66,8	592	...	18,3
	2001	2 256	4,5	68,8	611	3,2	18,6
	2002	2 380	5,5	70,2	630	3,1	18,6
	2003	2 459	3,3	71,1	647	2,7	18,7
	2004	2 528	2,8	71,2	660	1,9	18,6
	2005	2 499	-1,1	71,5	652	-1,1	18,7
	2006	2 470	-1,2	70,3	664	1,8	18,9
	2007	2 480	0,4	67,8	661	-0,5	18,1
	2008	2 539	2,4	66,9	670	1,4	17,7
	2009	2 531	-0,3	68,0	658	-1,9	17,7
	2010	2 550	0,7	66,8	655	-0,5	17,2
	2011	2 559	0,4	64,4	679	3,7	17,1
Dresden, NUTS 2-Region	2000	17 835	...	68,5	4 567	...	17,5
	2001	18 766	5,2	69,2	4 882	6,9	18,0
	2002	19 473	3,8	68,7	4 947	1,3	17,5
	2003	19 668	1,0	67,7	4 936	-0,2	17,0
	2004	20 163	2,5	66,7	5 035	2,0	16,7
	2005	20 444	1,4	67,7	4 981	-1,1	16,5
	2006	20 754	1,5	66,7	5 164	3,7	16,6
	2007	21 241	2,3	65,7	5 198	0,7	16,1
	2008	21 703	2,2	67,0	5 219	0,4	16,1
	2009	21 521	-0,8	68,6	5 128	-1,7	16,4
	2010	22 123	2,8	68,0	5 359	4,5	16,5
	2011	22 348	1,0	66,9	5 514	2,9	16,5
Leipzig, Stadt	2000	7 939	...	82,9	2 048	...	21,4
	2001	8 381	5,6	84,5	2 286	11,6	23,0
	2002	8 672	3,5	85,0	2 354	3,0	23,1
	2003	8 619	-0,6	84,0	2 185	-7,2	21,3
	2004	8 773	1,8	83,7	2 288	4,7	21,8
	2005	8 901	1,5	83,7	2 277	-0,5	21,4
	2006	9 312	4,6	81,2	2 459	8,0	21,4
	2007	9 442	1,4	79,8	2 541	3,4	21,5
	2008	9 642	2,1	81,2	2 556	0,6	21,5
	2009	9 678	0,4	82,2	2 640	3,3	22,4
	2010	10 005	3,4	81,0	2 656	0,6	21,5
	2011	10 485	4,8	79,7	3 031	14,1	23,0

Davon						Jahr	Kreisfreie Stadt Landkreis NUTS 2-Region Land
Grundstücks- und Wohnungswesen, Finanz- und Unternehmensdienstleister			Öffentliche und sonstige Dienstleister, Erziehung und Gesundheit				
absolut	Veränderung gegenüber dem Vorjahr	Anteil an insgesamt	absolut	Veränderung gegenüber dem Vorjahr	Anteil an insgesamt		
Mill. €	%		Mill. €	%			
927	2,5	19,6	1 364	2,5	28,8	2008	noch: Görlitz
897	-3,3	18,8	1 410	3,4	29,6	2009	
911	1,6	18,4	1 438	2,0	29,0	2010	
903	-0,9	17,5	1 426	-0,8	27,7		
691	...	17,6	992	...	25,3	2000	Meißen
724	4,9	17,9	1 009	1,7	25,0	2001	
752	3,8	18,5	1 044	3,5	25,7	2002	
781	3,8	19,6	1 045	0,1	26,2	2003	
842	7,8	20,4	1 053	0,8	25,5	2004	
858	2,0	20,4	1 090	3,5	25,9	2005	
847	-1,3	19,1	1 101	1,0	24,8	2006	
860	1,5	19,1	1 111	1,0	24,6	2007	
895	4,0	19,0	1 139	2,5	24,2	2008	
846	-5,5	19,2	1 144	0,5	26,0	2009	
869	2,8	18,5	1 143	-0,1	24,3	2010	
863	-0,7	17,6	1 122	-1,8	22,9	2011	
597	...	18,5	970	...	30,0	2000	Sächsische Schweiz- Osterzgebirge
643	7,7	19,6	1 002	3,3	30,6	2001	
707	9,9	20,8	1 043	4,1	30,8	2002	
744	5,3	21,5	1 067	2,3	30,9	2003	
792	6,4	22,3	1 077	0,9	30,3	2004	
774	-2,2	22,1	1 073	-0,3	30,7	2005	
753	-2,7	21,4	1 053	-1,9	29,9	2006	
766	1,7	20,9	1 053	0,1	28,8	2007	
774	1,0	20,4	1 095	4,0	28,9	2008	
743	-4,1	19,9	1 131	3,3	30,4	2009	
746	0,5	19,5	1 150	1,7	30,1	2010	
743	-0,5	18,7	1 138	-1,0	28,6	2011	
5 545	...	21,3	7 723	...	29,7	2000	Dresden, NUTS 2-Region
5 896	6,3	21,8	7 987	3,4	29,5	2001	
6 252	6,0	22,1	8 273	3,6	29,2	2002	
6 339	1,4	21,8	8 394	1,5	28,9	2003	
6 522	2,9	21,6	8 606	2,5	28,5	2004	
6 750	3,5	22,3	8 713	1,2	28,8	2005	
6 764	0,2	21,8	8 826	1,3	28,4	2006	
7 080	4,7	21,9	8 963	1,6	27,7	2007	
7 181	1,4	22,2	9 302	3,8	28,7	2008	
6 841	-4,7	21,8	9 551	2,7	30,5	2009	
7 035	2,8	21,6	9 729	1,9	29,9	2010	
7 064	0,4	21,1	9 770	0,4	29,2	2011	
2 657	...	27,7	3 234	...	33,8	2000	Leipzig, Stadt
2 846	7,1	28,7	3 249	0,4	32,7	2001	
3 059	7,5	30,0	3 260	0,3	32,0	2002	
3 086	0,9	30,1	3 348	2,7	32,6	2003	
3 087	0,0	29,5	3 398	1,5	32,4	2004	
3 170	2,7	29,8	3 455	1,7	32,5	2005	
3 249	2,5	28,3	3 604	4,3	31,4	2006	
3 371	3,7	28,5	3 530	-2,0	29,8	2007	
3 405	1,0	28,7	3 681	4,3	31,0	2008	
3 217	-5,5	27,3	3 821	3,8	32,4	2009	
3 405	5,8	27,6	3 944	3,2	31,9	2010	
3 492	2,6	26,6	3 961	0,4	30,1	2011	

Noch: 11. Bruttowertschöpfung zu Herstellungspreisen in den Dienstleistungsbereichen 2000 bis 2011
nach Kreisfreien Städten und Landkreisen

Kreisfreie Stadt Landkreis NUTS 2-Region Land	Jahr	BWS in den Dienst- leistungs- bereichen	Veränderung gegenüber dem Vorjahr	Anteil an insgesamt	Handel, Verkehr und Gastgewerbe, Information und Kommunikation		
					absolut	Veränderung gegenüber dem Vorjahr	Anteil an insgesamt
		Mill. €	%		Mill. €	%	
Leipzig	2000	2 162	...	62,8	617	...	17,9
	2001	2 279	5,4	64,3	643	4,1	18,1
	2002	2 372	4,1	63,7	650	1,1	17,4
	2003	2 447	3,2	64,4	651	0,3	17,2
	2004	2 484	1,5	62,7	667	2,4	16,8
	2005	2 533	2,0	63,9	668	0,2	16,8
	2006	2 583	1,9	61,1	715	7,0	16,9
	2007	2 659	3,0	60,2	731	2,2	16,6
	2008	2 692	1,2	57,9	738	0,9	15,9
	2009	2 607	-3,2	57,6	721	-2,3	15,9
	2010	2 672	2,5	57,0	760	5,5	16,2
	2011	2 723	1,9	57,3	814	7,0	17,1
Nordsachsen	2000	2 175	...	64,5	871	...	25,8
	2001	2 217	2,0	64,8	833	-4,4	24,3
	2002	2 320	4,6	67,6	880	5,6	25,6
	2003	2 375	2,4	68,9	893	1,5	25,9
	2004	2 426	2,2	68,3	913	2,3	25,7
	2005	2 393	-1,4	69,2	875	-4,2	25,3
	2006	2 376	-0,7	67,8	889	1,5	25,3
	2007	2 438	2,6	67,2	922	3,8	25,4
	2008	2 579	5,8	67,2	961	4,2	25,0
	2009	2 540	-1,5	67,4	927	-3,5	24,6
	2010	2 582	1,6	67,2	947	2,2	24,7
	2011	2 514	-2,6	65,1	884	-6,7	22,9
Leipzig, NUTS 2-Region	2000	12 275	...	74,9	3 536	...	21,6
	2001	12 877	4,9	76,2	3 761	6,4	22,3
	2002	13 364	3,8	77,0	3 883	3,2	22,4
	2003	13 440	0,6	76,8	3 729	-4,0	21,3
	2004	13 684	1,8	76,0	3 869	3,7	21,5
	2005	13 827	1,0	76,6	3 820	-1,3	21,2
	2006	14 271	3,2	74,3	4 063	6,4	21,2
	2007	14 539	1,9	73,1	4 195	3,3	21,1
	2008	14 913	2,6	73,2	4 254	1,4	20,9
	2009	14 825	-0,6	73,9	4 288	0,8	21,4
	2010	15 259	2,9	73,1	4 364	1,8	20,9
	2011	15 721	3,0	72,2	4 729	8,4	21,7
Sachsen	2000	45 936	0,8	68,8	12 659	1,0	19,0
	2001	48 012	4,5	69,7	13 383	5,7	19,4
	2002	50 000	4,1	70,2	13 738	2,7	19,3
	2003	50 483	1,0	69,8	13 521	-1,6	18,7
	2004	51 695	2,4	69,1	13 797	2,0	18,4
	2005	52 251	1,1	69,7	13 686	-0,8	18,3
	2006	53 485	2,4	68,3	14 336	4,7	18,3
	2007	54 485	1,9	67,1	14 487	1,0	17,8
	2008	55 431	1,7	67,6	14 530	0,3	17,7
	2009	54 873	-1,0	69,3	14 289	-1,7	18,0
	2010	56 398	2,8	68,1	14 736	3,1	17,8
	2011	57 076	1,2	66,9	15 277	3,7	17,9

Abweichungen in den Summen durch Runden der Zahlen

Davon						Jahr	Kreisfreie Stadt Landkreis NUTS 2-Region Land
Grundstücks- und Wohnungswesen, Finanz- und Unternehmensdienstleister			Öffentliche und sonstige Dienstleister, Erziehung und Gesundheit				
absolut	Veränderung gegenüber dem Vorjahr	Anteil an insgesamt	absolut	Veränderung gegenüber dem Vorjahr	Anteil an insgesamt		
Mill. €	%		Mill. €	%			
710	...	20,6	834	...	24,2	2000	Leipzig
784	10,4	22,1	852	2,2	24,1	2001	
845	7,8	22,7	877	2,9	23,5	2002	
893	5,7	23,5	902	2,9	23,8	2003	
870	-2,6	22,0	947	5,0	23,9	2004	
944	8,5	23,8	921	-2,8	23,2	2005	
926	-1,9	21,9	941	2,2	22,3	2006	
945	2,1	21,4	982	4,4	22,2	2007	
946	0,0	20,3	1 009	2,7	21,7	2008	
839	-11,3	18,5	1 047	3,8	23,2	2009	
858	2,3	18,3	1 054	0,6	22,5	2010	
855	-0,3	18,0	1 054	0,0	22,2	2011	
557	...	16,5	746	...	22,1	2000	Nordsachsen
588	5,6	17,2	796	6,7	23,3	2001	
617	5,0	18,0	823	3,4	24,0	2002	
626	1,4	18,2	855	3,9	24,8	2003	
629	0,4	17,7	884	3,4	24,9	2004	
653	3,9	18,9	864	-2,3	25,0	2005	
626	-4,2	17,8	862	-0,3	24,6	2006	
656	4,9	18,1	859	-0,3	23,7	2007	
731	11,4	19,0	887	3,2	23,1	2008	
697	-4,6	18,5	916	3,2	24,3	2009	
703	0,8	18,3	931	1,7	24,3	2010	
699	-0,6	18,1	931	-0,1	24,1	2011	
3 924	...	23,9	4 814	...	29,4	2000	Leipzig, NUTS 2-Region
4 218	7,5	25,0	4 897	1,7	29,0	2001	
4 521	7,2	26,0	4 960	1,3	28,6	2002	
4 605	1,9	26,3	5 105	2,9	29,2	2003	
4 586	-0,4	25,5	5 229	2,4	29,1	2004	
4 767	3,9	26,4	5 240	0,2	29,0	2005	
4 801	0,7	25,0	5 407	3,2	28,2	2006	
4 972	3,6	25,0	5 372	-0,6	27,0	2007	
5 081	2,2	25,0	5 577	3,8	27,4	2008	
4 753	-6,5	23,7	5 783	3,7	28,8	2009	
4 966	4,5	23,8	5 929	2,5	28,4	2010	
5 046	1,6	23,2	5 946	0,3	27,3	2011	
14 197	-0,9	21,3	19 080	2,0	28,6	2000	Sachsen
15 129	6,6	22,0	19 499	2,2	28,3	2001	
16 274	7,6	22,8	19 988	2,5	28,1	2002	
16 574	1,8	22,9	20 388	2,0	28,2	2003	
16 979	2,4	22,7	20 918	2,6	27,9	2004	
17 529	3,2	23,4	21 036	0,6	28,1	2005	
17 760	1,3	22,7	21 389	1,7	27,3	2006	
18 492	4,1	22,8	21 506	0,5	26,5	2007	
18 669	1,0	22,8	22 232	3,4	27,1	2008	
17 701	-5,2	22,3	22 883	2,9	28,9	2009	
18 310	3,4	22,1	23 351	2,0	28,2	2010	
18 418	0,6	21,6	23 382	0,1	27,4	2011	

**12. Bruttoinlandsprodukt zu Marktpreisen je Erwerbstätigen 2000 bis 2011
nach Kreisfreien Städten und Landkreisen**

Kreisfreie Stadt Landkreis NUTS 2-Region Land	Jahr	Absolut	Veränderung gegenüber dem Vorjahr	2005 = 100	Sachsen = 100
		€	%	Messzahl	%
Chemnitz, Stadt	2000	38 384	...	89,1	102,5
	2001	39 931	4,0	92,7	101,6
	2002	41 218	3,2	95,7	100,0
	2003	41 669	1,1	96,7	99,1
	2004	41 979	0,7	97,4	96,9
	2005	43 078	2,6	100	98,4
	2006	44 737	3,9	103,9	98,6
	2007	46 209	3,3	107,3	99,0
	2008	44 581	-3,5	103,5	95,0
	2009	43 864	-1,6	101,8	95,8
	2010	44 885	2,3	104,2	94,9
	2011	46 652	3,9	108,3	96,0
Erzgebirgskreis	2000	33 661	...	84,2	89,9
	2001	34 907	3,7	87,3	88,8
	2002	37 333	6,9	93,4	90,6
	2003	37 729	1,1	94,4	89,7
	2004	39 081	3,6	97,8	90,2
	2005	39 975	2,3	100	91,3
	2006	41 226	3,1	103,1	90,8
	2007	41 551	0,8	103,9	89,0
	2008	42 247	1,7	105,7	90,0
	2009	40 925	-3,1	102,4	89,4
	2010	43 451	6,2	108,7	91,9
	2011	44 621	2,7	111,6	91,8
Mittelsachsen	2000	37 385	...	83,5	99,8
	2001	39 029	4,4	87,2	99,3
	2002	41 207	5,6	92,1	100,0
	2003	42 214	2,4	94,3	100,4
	2004	43 518	3,1	97,3	100,5
	2005	44 748	2,8	100	102,2
	2006	48 810	9,1	109,1	107,6
	2007	50 150	2,7	112,1	107,5
	2008	52 021	3,7	116,3	110,9
	2009	47 628	-8,4	106,4	104,1
	2010	51 113	7,3	114,2	108,1
	2011	51 912	1,6	116,0	106,9
Vogtlandkreis	2000	35 678	...	87,7	95,2
	2001	36 104	1,2	88,7	91,9
	2002	37 923	5,0	93,2	92,0
	2003	39 176	3,3	96,3	93,2
	2004	40 754	4,0	100,1	94,1
	2005	40 695	-0,1	100	92,9
	2006	42 679	4,9	104,9	94,0
	2007	43 670	2,3	107,3	93,6
	2008	44 471	1,8	109,3	94,8
	2009	43 927	-1,2	107,9	96,0
	2010	45 088	2,6	110,8	95,4
	2011	45 985	2,0	113,0	94,7
Zwickau	2000	37 657	...	87,5	100,5
	2001	39 941	6,1	92,8	101,6
	2002	40 482	1,4	94,0	98,2
	2003	41 378	2,2	96,1	98,4

Noch: 12. Bruttoinlandsprodukt zu Marktpreisen je Erwerbstätigen 2000 bis 2011
nach Kreisfreien Städten und Landkreisen

Kreisfreie Stadt Landkreis NUTS 2-Region Land	Jahr	Absolut	Veränderung gegenüber dem Vorjahr	2005 = 100	Sachsen = 100
		€	%	Messzahl	%
Noch: Zwickau	2004	42 750	3,3	99,3	98,7
	2005	43 060	0,7	100	98,3
	2006	44 413	3,1	103,1	97,9
	2007	46 840	5,5	108,8	100,4
	2008	46 639	-0,4	108,3	99,4
	2009	45 397	-2,7	105,4	99,2
	2010	47 119	3,8	109,4	99,7
	2011	49 296	4,6	114,5	101,5
Chemnitz, NUTS 2-Region	2000	36 573	...	86,3	97,6
	2001	38 073	4,1	89,9	96,9
	2002	39 693	4,3	93,7	96,3
	2003	40 466	1,9	95,5	96,2
	2004	41 637	2,9	98,3	96,1
	2005	42 364	1,7	100	96,8
	2006	44 401	4,8	104,8	97,8
	2007	45 751	3,0	108,0	98,0
	2008	46 032	0,6	108,7	98,1
	2009	44 366	-3,6	104,7	96,9
	2010	46 390	4,6	109,5	98,1
	2011	47 790	3,0	112,8	98,4
Dresden, Stadt	2000	41 609	...	81,2	111,1
	2001	44 000	5,7	85,9	112,0
	2002	47 219	7,3	92,2	114,6
	2003	49 764	5,4	97,1	118,4
	2004	52 496	5,5	102,5	121,2
	2005	51 234	-2,4	100	117,0
	2006	51 521	0,6	100,6	113,5
	2007	52 031	1,0	101,6	111,5
	2008	50 426	-3,1	98,4	107,5
	2009	48 624	-3,6	94,9	106,2
	2010	49 789	2,4	97,2	105,3
	2011	49 039	-1,5	95,7	100,9
Bautzen	2000	35 807	...	85,7	95,6
	2001	37 472	4,6	89,6	95,4
	2002	38 875	3,7	93,0	94,3
	2003	40 061	3,1	95,8	95,3
	2004	39 995	-0,2	95,7	92,4
	2005	41 803	4,5	100	95,5
	2006	42 533	1,7	101,7	93,7
	2007	43 824	3,0	104,8	93,9
	2008	44 243	1,0	105,8	94,3
	2009	44 150	-0,2	105,6	96,5
	2010	44 287	0,3	105,9	93,7
	2011	46 587	5,2	111,4	95,9
Görlitz	2000	32 738	...	80,0	87,4
	2001	34 812	6,3	85,0	88,6
	2002	37 872	8,8	92,5	91,9
	2003	38 491	1,6	94,0	91,5
	2004	40 116	4,2	98,0	92,6
	2005	40 941	2,1	100	93,5
	2006	42 549	3,9	103,9	93,8
	2007	46 854	10,1	114,4	100,4

Noch: 12. Bruttoinlandsprodukt zu Marktpreisen je Erwerbstätigen 2000 bis 2011
nach Kreisfreien Städten und Landkreisen

Kreisfreie Stadt Landkreis NUTS 2-Region Land	Jahr	Absolut	Veränderung gegenüber dem Vorjahr	2005 = 100	Sachsen = 100
		€	%	Messzahl	%
Noch: Görlitz	2008	47 353	1,1	115,7	100,9
	2009	47 830	1,0	116,8	104,5
	2010	49 031	2,5	119,8	103,7
	2011	51 207	4,4	125,1	105,4
Meißen	2000	38 407	...	88,9	102,5
	2001	40 363	5,1	93,4	102,7
	2002	41 548	2,9	96,2	100,8
	2003	40 827	-1,7	94,5	97,1
	2004	42 184	3,3	97,6	97,4
	2005	43 205	2,4	100	98,7
	2006	45 686	5,7	105,7	100,7
	2007	46 019	0,7	106,5	98,6
	2008	47 843	4,0	110,7	102,0
	2009	45 708	-4,5	105,8	99,9
	2010	48 741	6,6	112,8	103,1
	2011	50 752	4,1	117,5	104,5
Sächsische Schweiz- Osterzgebirge	2000	34 344	...	86,5	91,7
	2001	36 303	5,7	91,4	92,4
	2002	38 373	5,7	96,7	93,1
	2003	38 667	0,8	97,4	92,0
	2004	39 633	2,5	99,8	91,5
	2005	39 701	0,2	100	90,7
	2006	40 681	2,5	102,5	89,6
	2007	42 106	3,5	106,1	90,2
	2008	43 292	2,8	109,0	92,3
	2009	42 728	-1,3	107,6	93,4
	2010	43 578	2,0	109,8	92,2
	2011	45 520	4,5	114,7	93,7
Dresden, NUTS 2-Region	2000	37 599	...	83,1	100,4
	2001	39 764	5,8	87,9	101,2
	2002	42 209	6,1	93,3	102,4
	2003	43 466	3,0	96,1	103,4
	2004	45 077	3,7	99,6	104,1
	2005	45 236	0,4	100	103,3
	2006	46 281	2,3	102,3	102,0
	2007	47 614	2,9	105,3	102,0
	2008	47 554	-0,1	105,1	101,3
	2009	46 514	-2,2	102,8	101,6
	2010	47 729	2,6	105,5	101,0
	2011	48 699	2,0	107,7	100,2
Leipzig, Stadt	2000	38 674	...	91,2	103,2
	2001	40 039	3,5	94,4	101,9
	2002	41 263	3,1	97,3	100,1
	2003	41 107	-0,4	96,9	97,8
	2004	41 741	1,5	98,4	96,4
	2005	42 427	1,6	100	96,9
	2006	44 397	4,6	104,6	97,8
	2007	45 455	2,4	107,1	97,4
	2008	45 343	-0,2	106,9	96,6
	2009	45 114	-0,5	106,3	98,6
	2010	46 252	2,5	109,0	97,8
	2011	48 680	5,2	114,7	100,2

Noch: 12. Bruttoinlandsprodukt zu Marktpreisen je Erwerbstätigen 2000 bis 2011
nach Kreisfreien Städten und Landkreisen

Kreisfreie Stadt Landkreis NUTS 2-Region Land	Jahr	Absolut	Veränderung gegenüber dem Vorjahr	2005 = 100	Sachsen = 100
		€	%	Messzahl	%
Leipzig	2000	37 533	...	79,6	100,2
	2001	40 319	7,4	85,5	102,6
	2002	43 163	7,1	91,5	104,7
	2003	44 433	2,9	94,2	105,7
	2004	45 939	3,4	97,4	106,1
	2005	47 158	2,7	100	107,7
	2006	49 557	5,1	105,1	109,2
	2007	50 771	2,4	107,7	108,8
	2008	52 743	3,9	111,8	112,4
	2009	51 580	-2,2	109,4	112,7
	2010	53 434	3,6	113,3	113,0
	2011	54 053	1,2	114,6	111,3
Nordsachsen	2000	39 717	...	91,2	106,0
	2001	41 773	5,2	95,9	106,3
	2002	42 885	2,7	98,4	104,0
	2003	43 179	0,7	99,1	102,7
	2004	43 855	1,6	100,7	101,3
	2005	43 571	-0,6	100	99,5
	2006	44 288	1,6	101,6	97,6
	2007	45 273	2,2	103,9	97,0
	2008	47 412	4,7	108,8	101,0
	2009	46 272	-2,4	106,2	101,1
	2010	47 065	1,7	108,0	99,6
	2011	47 468	0,9	108,9	97,7
Leipzig, NUTS 2-Region	2000	38 636	...	88,6	103,1
	2001	40 438	4,7	92,7	102,9
	2002	41 974	3,8	96,3	101,8
	2003	42 191	0,5	96,8	100,3
	2004	43 016	2,0	98,6	99,3
	2005	43 607	1,4	100	99,6
	2006	45 418	4,2	104,2	100,1
	2007	46 503	2,4	106,6	99,7
	2008	47 244	1,6	108,3	100,7
	2009	46 652	-1,3	107,0	101,9
	2010	47 848	2,6	109,7	101,2
	2011	49 531	3,5	113,6	102,0
Sachsen	2000	37 462	0,4	85,6	100
	2001	39 294	4,9	89,7	100
	2002	41 216	4,9	94,1	100
	2003	42 047	2,0	96,0	100
	2004	43 305	3,0	98,9	100
	2005	43 785	1,1	100	100
	2006	45 382	3,6	103,6	100
	2007	46 662	2,8	106,6	100
	2008	46 924	0,6	107,2	100
	2009	45 770	-2,5	104,5	100
	2010	47 274	3,3	108,0	100
	2011	48 581	2,8	111,0	100

**13. Bruttoinlandsprodukt zu Marktpreisen je Einwohner 2000 bis 2011
nach Kreisfreien Städten und Landkreisen**

Kreisfreie Stadt Landkreis NUTS 2-Region Land	Jahr	Absolut	Veränderung gegenüber dem Vorjahr	2005 = 100	Sachsen = 100
		€	%	Messzahl	%
Chemnitz, Stadt	2000	22 110	...	88,2	132,3
	2001	23 061	4,3	92,0	132,8
	2002	23 789	3,2	94,9	131,4
	2003	24 004	0,9	95,8	129,5
	2004	24 504	2,1	97,8	127,4
	2005	25 059	2,3	100	129,2
	2006	26 671	6,4	106,4	130,8
	2007	27 954	4,8	111,6	130,6
	2008	27 148	-2,9	108,3	124,7
	2009	26 308	-3,1	105,0	123,7
	2010	27 121	3,1	108,2	122,0
	2011	28 084	3,6	112,1	121,9
Erzgebirgskreis	2000	12 852	...	83,6	76,9
	2001	13 216	2,8	85,9	76,1
	2002	14 079	6,5	91,5	77,8
	2003	14 396	2,3	93,6	77,7
	2004	15 066	4,7	97,9	78,3
	2005	15 382	2,1	100	79,3
	2006	15 995	4,0	104,0	78,4
	2007	16 428	2,7	106,8	76,7
	2008	16 830	2,4	109,4	77,3
	2009	16 315	-3,1	106,1	76,7
	2010	17 586	7,8	114,3	79,1
	2011	18 343	4,3	119,2	79,6
Mittelsachsen	2000	14 447	...	81,9	86,4
	2001	14 939	3,4	84,7	86,1
	2002	15 745	5,4	89,2	87,0
	2003	16 346	3,8	92,6	88,2
	2004	17 125	4,8	97,0	89,0
	2005	17 647	3,0	100	91,0
	2006	19 605	11,1	111,1	96,1
	2007	20 767	5,9	117,7	97,0
	2008	22 118	6,5	125,3	101,6
	2009	20 569	-7,0	116,6	96,7
	2010	22 314	8,5	126,4	100,3
	2011	22 867	2,5	129,6	99,3
Vogtlandkreis	2000	15 273	...	92,1	91,4
	2001	15 008	-1,7	90,5	86,5
	2002	15 640	4,2	94,3	86,4
	2003	16 000	2,3	96,5	86,3
	2004	16 723	4,5	100,8	86,9
	2005	16 586	-0,8	100	85,5
	2006	17 603	6,1	106,1	86,3
	2007	18 375	4,4	110,8	85,8
	2008	18 934	3,0	114,2	87,0
	2009	18 574	-1,9	112,0	87,3
	2010	19 298	3,9	116,4	86,8
	2011	19 820	2,7	119,5	86,0
Zwickau	2000	16 638	...	89,5	99,6
	2001	17 574	5,6	94,6	101,2
	2002	17 632	0,3	94,9	97,4
	2003	17 951	1,8	96,6	96,8

Noch: 13. Bruttoinlandsprodukt zu Marktpreisen je Einwohner 2000 bis 2011
nach Kreisfreien Städten und Landkreisen

Kreisfreie Stadt Landkreis NUTS 2-Region Land	Jahr	Absolut	Veränderung gegenüber dem Vorjahr	2005 = 100	Sachsen = 100
		€	%	Messzahl	%
Noch: Zwickau	2004	18 650	3,9	100,3	97,0
	2005	18 585	-0,3	100	95,8
	2006	19 372	4,2	104,2	95,0
	2007	20 852	7,6	112,2	97,4
	2008	21 028	0,8	113,1	96,6
	2009	20 717	-1,5	111,5	97,4
	2010	22 029	6,3	118,5	99,1
	2011	23 012	4,5	123,8	99,9
Chemnitz, NUTS 2-Region	2000	15 849	...	86,8	94,8
	2001	16 354	3,2	89,5	94,2
	2002	16 966	3,7	92,9	93,7
	2003	17 338	2,2	94,9	93,5
	2004	18 022	3,9	98,7	93,7
	2005	18 265	1,3	100	94,2
	2006	19 435	6,4	106,4	95,3
	2007	20 458	5,3	112,0	95,6
	2008	20 862	2,0	114,2	95,9
	2009	20 153	-3,4	110,3	94,8
	2010	21 386	6,1	117,1	96,2
	2011	22 156	3,6	121,3	96,2
Dresden, Stadt	2000	24 341	...	81,5	145,6
	2001	26 012	6,9	87,1	149,8
	2002	27 849	7,1	93,3	153,9
	2003	29 387	5,5	98,4	158,5
	2004	30 802	4,8	103,2	160,2
	2005	29 853	-3,1	100	153,9
	2006	30 116	0,9	100,9	147,7
	2007	30 795	2,3	103,2	143,9
	2008	29 934	-2,8	100,3	137,5
	2009	28 514	-4,7	95,5	134,1
	2010	29 171	2,3	97,7	131,2
	2011	28 816	-1,2	96,5	125,1
Bautzen	2000	14 545	...	87,4	87,0
	2001	14 977	3,0	90,0	86,3
	2002	15 382	2,7	92,4	85,0
	2003	15 656	1,8	94,1	84,5
	2004	15 847	1,2	95,2	82,4
	2005	16 640	5,0	100	85,8
	2006	17 193	3,3	103,3	84,3
	2007	18 198	5,8	109,4	85,0
	2008	18 562	2,0	111,6	85,3
	2009	18 564	0,0	111,6	87,3
	2010	18 983	2,3	114,1	85,4
	2011	20 551	8,3	123,5	89,2
Görlitz	2000	12 464	...	81,6	74,6
	2001	12 893	3,4	84,4	74,3
	2002	13 852	7,4	90,7	76,5
	2003	14 038	1,3	91,9	75,7
	2004	14 808	5,5	96,9	77,0
	2005	15 278	3,2	100	78,8
	2006	16 077	5,2	105,2	78,8
	2007	18 104	12,6	118,5	84,6

Noch: 13. Bruttoinlandsprodukt zu Marktpreisen je Einwohner 2000 bis 2011
nach Kreisfreien Städten und Landkreisen

Kreisfreie Stadt Landkreis NUTS 2-Region Land	Jahr	Absolut	Veränderung gegenüber dem Vorjahr	2005 = 100	Sachsen = 100
		€	%	Messzahl	%
Noch: Görlitz	2008	18 434	1,8	120,7	84,7
	2009	18 885	2,4	123,6	88,8
	2010	19 802	4,9	129,6	89,0
	2011	20 920	5,6	136,9	90,8
Meißen	2000	15 741	...	89,8	94,2
	2001	16 354	3,9	93,3	94,2
	2002	16 622	1,6	94,8	91,8
	2003	16 435	-1,1	93,7	88,7
	2004	17 087	4,0	97,4	88,8
	2005	17 536	2,6	100	90,4
	2006	18 695	6,6	106,6	91,7
	2007	19 316	3,3	110,2	90,2
	2008	20 323	5,2	115,9	93,4
	2009	19 312	-5,0	110,1	90,8
	2010	20 711	7,2	118,1	93,1
	2011	21 712	4,8	123,8	94,2
Sächsische Schweiz- Osterzgebirge	2000	13 160	...	89,4	78,7
	2001	13 409	1,9	91,1	77,2
	2002	13 994	4,4	95,1	77,3
	2003	14 404	2,9	97,9	77,7
	2004	14 820	2,9	100,7	77,1
	2005	14 715	-0,7	100	75,9
	2006	14 956	1,6	101,6	73,3
	2007	15 781	5,5	107,2	73,7
	2008	16 507	4,6	112,2	75,8
	2009	16 394	-0,7	111,4	77,1
	2010	16 835	2,7	114,4	75,7
	2011	17 666	4,9	120,1	76,7
Dresden, NUTS 2-Region	2000	16 840	...	83,7	100,8
	2001	17 654	4,8	87,7	101,7
	2002	18 613	5,4	92,5	102,8
	2003	19 225	3,3	95,5	103,7
	2004	20 036	4,2	99,6	104,2
	2005	20 121	0,4	100	103,8
	2006	20 777	3,3	103,3	101,9
	2007	21 838	5,1	108,5	102,0
	2008	22 021	0,8	109,4	101,2
	2009	21 525	-2,3	107,0	101,2
	2010	22 306	3,6	110,9	100,3
	2011	23 020	3,2	114,4	99,9
Leipzig, Stadt	2000	21 590	...	91,5	129,2
	2001	22 348	3,5	94,7	128,7
	2002	22 921	2,6	97,1	126,6
	2003	22 977	0,2	97,4	124,0
	2004	23 325	1,5	98,8	121,3
	2005	23 597	1,2	100	121,7
	2006	25 196	6,8	106,8	123,6
	2007	26 000	3,2	110,2	121,5
	2008	25 870	-0,5	109,6	118,9
	2009	25 562	-1,2	108,3	120,2
	2010	26 595	4,0	112,7	119,6
	2011	27 965	5,2	118,5	121,4

Noch: 13. Bruttoinlandsprodukt zu Marktpreisen je Einwohner 2000 bis 2011
nach Kreisfreien Städten und Landkreisen

Kreisfreie Stadt Landkreis NUTS 2-Region Land	Jahr	Absolut	Veränderung gegenüber dem Vorjahr	2005 = 100	Sachsen = 100
		€	%	Messzahl	%
Leipzig	2000	13 161	...	83,9	78,7
	2001	13 608	3,4	86,8	78,4
	2002	14 406	5,9	91,9	79,6
	2003	14 832	3,0	94,6	80,0
	2004	15 508	4,6	98,9	80,6
	2005	15 678	1,1	100	80,8
	2006	16 864	7,6	107,6	82,7
	2007	17 873	6,0	114,0	83,5
	2008	18 976	6,2	121,0	87,2
	2009	18 729	-1,3	119,5	88,1
	2010	19 494	4,1	124,3	87,7
	2011	19 952	2,3	127,3	86,6
Nordsachsen	2000	16 226	...	93,4	97,1
	2001	16 598	2,3	95,5	95,6
	2002	16 813	1,3	96,7	92,9
	2003	17 072	1,5	98,2	92,1
	2004	17 676	3,5	101,7	91,9
	2005	17 379	-1,7	100	89,6
	2006	17 834	2,6	102,6	87,5
	2007	18 782	5,3	108,1	87,7
	2008	20 118	7,1	115,8	92,4
	2009	20 123	0,0	115,8	94,6
	2010	20 659	2,7	118,9	92,9
	2011	21 050	1,9	121,1	91,4
Leipzig, NUTS 2-Region	2000	17 954	...	89,7	107,4
	2001	18 547	3,3	92,7	106,8
	2002	19 122	3,1	95,6	105,6
	2003	19 353	1,2	96,7	104,4
	2004	19 867	2,7	99,3	103,3
	2005	20 006	0,7	100	103,2
	2006	21 277	6,4	106,4	104,3
	2007	22 200	4,3	111,0	103,7
	2008	22 757	2,5	113,8	104,6
	2009	22 562	-0,9	112,8	106,1
	2010	23 440	3,9	117,2	105,4
	2011	24 403	4,1	122,0	105,9
Sachsen	2000	16 713	0,4	86,2	100
	2001	17 360	3,9	89,5	100
	2002	18 100	4,3	93,3	100
	2003	18 536	2,4	95,6	100
	2004	19 233	3,8	99,2	100
	2005	19 393	0,8	100	100
	2006	20 391	5,1	105,1	100
	2007	21 407	5,0	110,4	100
	2008	21 764	1,7	112,2	100
	2009	21 264	-2,3	109,6	100
	2010	22 238	4,6	114,7	100
	2011	23 037	3,6	118,8	100

14. Bruttoinlandsprodukt in jeweiligen Preisen 1991 bis 2012 nach Ländern

Lfd. Nr.	Land	1991	1992	1993	1994
1	Baden-Württemberg	231 347	244 463	242 583	252 372
2	Bayern	252 872	270 698	275 537	287 198
3	Berlin	65 739	72 643	77 862	80 794
4	Brandenburg	19 507	24 425	29 615	34 320
5	Bremen	18 514	19 151	19 144	19 889
6	Hamburg	59 751	62 302	64 613	66 852
7	Hessen	145 244	153 730	156 419	161 582
8	Mecklenburg-Vorpommern	14 238	17 729	21 132	24 571
9	Niedersachsen	139 891	148 512	151 435	158 367
10	Nordrhein-Westfalen	370 504	390 440	393 083	405 979
11	Rheinland-Pfalz	73 723	77 158	77 256	80 424
12	Saarland	20 958	21 821	21 517	22 534
13	Sachsen	35 818	44 754	54 303	63 492
14	Sachsen-Anhalt	20 215	25 529	31 188	36 012
15	Schleswig-Holstein	49 566	52 485	53 683	55 598
16	Thüringen	16 715	22 560	27 528	32 216
17	Deutschland	1 534 600	1 648 400	1 696 900	1 782 200
18	Alte Länder mit Berlin	1 428 107	1 513 403	1 533 133	1 591 590
19	Alte Länder ohne Berlin	1 362 368	1 440 760	1 455 271	1 510 795
20	Neue Länder mit Berlin	172 232	207 640	241 629	271 405
21	Neue Länder ohne Berlin	106 493	134 997	163 767	190 610
22	Baden-Württemberg	.	5,7	-0,8	4,0
23	Bayern	.	7,1	1,8	4,2
24	Berlin	.	10,5	7,2	3,8
25	Brandenburg	.	25,2	21,3	15,9
26	Bremen	.	3,4	-0,0	3,9
27	Hamburg	.	4,3	3,7	3,5
28	Hessen	.	5,8	1,7	3,3
29	Mecklenburg-Vorpommern	.	24,5	19,2	16,3
30	Niedersachsen	.	6,2	2,0	4,6
31	Nordrhein-Westfalen	.	5,4	0,7	3,3
32	Rheinland-Pfalz	.	4,7	0,1	4,1
33	Saarland	.	4,1	-1,4	4,7
34	Sachsen	.	25,0	21,3	16,9
35	Sachsen-Anhalt	.	26,3	22,2	15,5
36	Schleswig-Holstein	.	5,9	2,3	3,6
37	Thüringen	.	35,0	22,0	17,0
38	Deutschland	.	7,4	2,9	5,0
39	Alte Länder mit Berlin	.	6,0	1,3	3,8
40	Alte Länder ohne Berlin	.	5,8	1,0	3,8
41	Neue Länder mit Berlin	.	20,6	16,4	12,3
42	Neue Länder ohne Berlin	.	26,8	21,3	16,4

Abweichungen in den Summen durch Runden der Zahlen

1995	1996	1997	1998	1999	2000	2001	Lfd. Nr.
Mill. €							
261 815	266 926	272 056	280 338	289 150	296 623	309 209	1
295 806	301 197	308 370	320 510	329 847	342 486	352 466	2
83 173	82 193	80 960	80 982	81 070	81 518	82 117	3
37 524	39 240	40 259	41 141	42 755	43 859	44 792	4
20 345	20 370	21 106	21 319	21 315	22 222	22 885	5
68 622	70 169	72 666	74 243	74 803	76 426	80 677	6
166 543	170 974	174 229	177 486	184 157	188 394	195 057	7
26 763	27 785	28 356	28 290	29 008	29 193	29 651	8
160 637	161 632	164 451	169 777	172 402	177 232	179 542	9
420 775	422 029	431 251	442 317	446 341	455 454	464 865	10
83 705	83 886	85 969	87 043	89 186	91 085	91 730	11
23 498	22 910	23 309	23 749	24 126	24 926	25 371	12
69 589	72 156	72 339	73 138	74 468	74 253	76 467	13
38 135	39 600	40 748	41 270	41 739	42 136	42 665	14
57 728	58 744	60 090	60 945	61 602	63 022	64 830	15
33 843	35 189	36 439	37 152	38 229	38 671	39 577	16
1 848 500	1 875 000	1 912 600	1 959 700	2 000 200	2 047 500	2 101 900	17
1 642 647	1 661 030	1 694 459	1 738 709	1 774 001	1 819 388	1 868 749	18
1 559 474	1 578 837	1 613 499	1 657 727	1 692 930	1 737 871	1 786 631	19
289 026	296 163	299 101	301 973	307 270	309 629	315 269	20
205 853	213 970	218 141	220 991	226 199	228 112	233 151	21

Veränderung gegenüber dem Vorjahr in Prozent

3,7	2,0	1,9	3,0	3,1	2,6	4,2	22
3,0	1,8	2,4	3,9	2,9	3,8	2,9	23
2,9	-1,2	-1,5	0,0	0,1	0,6	0,7	24
9,3	4,6	2,6	2,2	3,9	2,6	2,1	25
2,3	0,1	3,6	1,0	-0,0	4,3	3,0	26
2,6	2,3	3,6	2,2	0,8	2,2	5,6	27
3,1	2,7	1,9	1,9	3,8	2,3	3,5	28
8,9	3,8	2,1	-0,2	2,5	0,6	1,6	29
1,4	0,6	1,7	3,2	1,5	2,8	1,3	30
3,6	0,3	2,2	2,6	0,9	2,0	2,1	31
4,1	0,2	2,5	1,2	2,5	2,1	0,7	32
4,3	-2,5	1,7	1,9	1,6	3,3	1,8	33
9,6	3,7	0,3	1,1	1,8	-0,3	3,0	34
5,9	3,8	2,9	1,3	1,1	1,0	1,3	35
3,8	1,8	2,3	1,4	1,1	2,3	2,9	36
5,1	4,0	3,6	2,0	2,9	1,2	2,3	37
3,7	1,4	2,0	2,5	2,1	2,4	2,7	38
3,2	1,1	2,0	2,6	2,0	2,6	2,7	39
3,2	1,2	2,2	2,7	2,1	2,7	2,8	40
6,5	2,5	1,0	1,0	1,8	0,8	1,8	41
8,0	3,9	2,0	1,3	2,4	0,8	2,2	42

Noch: 14. Bruttoinlandsprodukt in jeweiligen Preisen 1991 bis 2012 nach Ländern

Lfd. Nr.	Land	2002	2003	2004	2005
43	Baden-Württemberg	311 982	314 649	319 205	321 597
44	Bayern	362 544	363 997	373 973	379 918
45	Berlin	82 095	81 195	80 999	82 853
46	Brandenburg	45 136	45 285	46 660	47 489
47	Bremen	23 497	23 977	24 124	24 488
48	Hamburg	82 092	82 020	84 007	85 423
49	Hessen	196 502	200 689	203 599	206 143
50	Mecklenburg-Vorpommern	29 710	29 772	30 452	30 731
51	Niedersachsen	178 754	180 518	184 627	189 756
52	Nordrhein-Westfalen	473 363	475 132	487 566	492 752
53	Rheinland-Pfalz	93 880	94 505	97 421	97 883
54	Saarland	25 423	25 652	26 872	28 203
55	Sachsen	79 021	80 337	82 851	83 079
56	Sachsen-Anhalt	44 060	44 173	45 265	45 544
57	Schleswig-Holstein	64 151	64 972	66 291	66 566
58	Thüringen	39 990	40 627	41 787	41 974
59	Deutschland	2 132 200	2 147 500	2 195 700	2 224 400
60	Alte Länder mit Berlin	1 894 283	1 907 305	1 948 685	1 975 583
61	Alte Länder ohne Berlin	1 812 188	1 826 110	1 867 685	1 892 730
62	Neue Länder mit Berlin	320 012	321 390	328 015	331 670
63	Neue Länder ohne Berlin	237 917	240 195	247 015	248 817
64	Baden-Württemberg	0,9	0,9	1,4	0,7
65	Bayern	2,9	0,4	2,7	1,6
66	Berlin	-0,0	-1,1	-0,2	2,3
67	Brandenburg	0,8	0,3	3,0	1,8
68	Bremen	2,7	2,0	0,6	1,5
69	Hamburg	1,8	-0,1	2,4	1,7
70	Hessen	0,7	2,1	1,5	1,2
71	Mecklenburg-Vorpommern	0,2	0,2	2,3	0,9
72	Niedersachsen	-0,4	1,0	2,3	2,8
73	Nordrhein-Westfalen	1,8	0,4	2,6	1,1
74	Rheinland-Pfalz	2,3	0,7	3,1	0,5
75	Saarland	0,2	0,9	4,8	5,0
76	Sachsen	3,3	1,7	3,1	0,3
77	Sachsen-Anhalt	3,3	0,3	2,5	0,6
78	Schleswig-Holstein	-1,0	1,3	2,0	0,4
79	Thüringen	1,0	1,6	2,9	0,4
80	Deutschland	1,4	0,7	2,2	1,3
81	Alte Länder mit Berlin	1,4	0,7	2,2	1,4
82	Alte Länder ohne Berlin	1,4	0,8	2,3	1,3
83	Neue Länder mit Berlin	1,5	0,4	2,1	1,1
84	Neue Länder ohne Berlin	2,0	1,0	2,8	0,7

Abweichungen in den Summen durch Runden der Zahlen

2006	2007	2008	2009	2010	2011	2012	Lfd. Nr.
Mill. €							
341 332	359 916	363 852	337 897	364 059	382 836	389 493	43
395 615	415 975	419 468	411 123	433 587	456 273	465 502	44
86 394	90 661	95 097	95 731	98 979	101 141	103 604	45
49 337	51 353	53 064	51 878	54 689	56 475	57 774	46
25 621	26 528	26 896	24 622	26 364	26 956	27 693	47
86 852	89 740	92 406	88 607	92 038	93 447	95 815	48
212 450	220 686	223 286	211 323	218 331	226 180	229 747	49
31 515	33 241	34 106	33 605	34 682	35 477	36 885	50
197 840	206 220	212 117	203 228	215 539	224 287	230 021	51
509 170	541 009	553 972	531 482	555 039	572 275	582 054	52
101 655	105 981	107 654	104 946	110 711	114 932	117 659	53
29 385	30 751	31 150	28 116	29 779	31 503	31 709	54
86 897	90 647	91 526	88 849	92 417	95 383	96 608	55
47 448	49 652	50 306	48 080	50 688	51 474	52 810	56
68 858	70 581	72 932	70 864	72 564	75 389	77 275	57
43 530	45 559	45 968	44 149	46 733	48 573	49 250	58
2 313 900	2 428 500	2 473 800	2 374 500	2 496 200	2 592 600	2 643 900	59
2 055 173	2 158 048	2 198 831	2 107 940	2 216 991	2 305 218	2 350 572	60
1 968 779	2 067 387	2 103 734	2 012 209	2 118 012	2 204 078	2 246 969	61
345 121	361 113	370 066	362 291	378 188	388 522	396 931	62
258 727	270 452	274 969	266 560	279 209	287 382	293 328	63

Veränderung gegenüber dem Vorjahr in Prozent

6,1	5,4	1,1	-7,1	7,7	5,2	1,7	64
4,1	5,1	0,8	-2,0	5,5	5,2	2,0	65
4,3	4,9	4,9	0,7	3,4	2,2	2,4	66
3,9	4,1	3,3	-2,2	5,4	3,3	2,3	67
4,6	3,5	1,4	-8,5	7,1	2,2	2,7	68
1,7	3,3	3,0	-4,1	3,9	1,5	2,5	69
3,1	3,9	1,2	-5,4	3,3	3,6	1,6	70
2,6	5,5	2,6	-1,5	3,2	2,3	4,0	71
4,3	4,2	2,9	-4,2	6,1	4,1	2,6	72
3,3	6,3	2,4	-4,1	4,4	3,1	1,7	73
3,9	4,3	1,6	-2,5	5,5	3,8	2,4	74
4,2	4,6	1,3	-9,7	5,9	5,8	0,7	75
4,6	4,3	1,0	-2,9	4,0	3,2	1,3	76
4,2	4,6	1,3	-4,4	5,4	1,6	2,6	77
3,4	2,5	3,3	-2,8	2,4	3,9	2,5	78
3,7	4,7	0,9	-4,0	5,9	3,9	1,4	79
4,0	5,0	1,9	-4,0	5,1	3,9	2,0	80
4,0	5,0	1,9	-4,1	5,2	4,0	2,0	81
4,0	5,0	1,8	-4,4	5,3	4,1	1,9	82
4,1	4,6	2,5	-2,1	4,4	2,7	2,2	83
4,0	4,5	1,7	-3,1	4,7	2,9	2,1	84

15. Bruttoinlandsprodukt preisbereinigt, verkettet 1991 bis 2012 nach Ländern

Lfd. Nr.	Land	1991	1992	1993	1994
1	Baden-Württemberg	87,06	87,87	84,25	85,94
2	Bayern	78,49	80,29	78,88	80,28
3	Berlin	98,75	102,60	105,38	107,05
4	Brandenburg	57,87	63,14	71,14	79,16
5	Bremen	92,77	92,08	88,63	89,99
6	Hamburg	83,82	83,92	84,22	85,09
7	Hessen	86,10	87,21	85,55	86,32
8	Mecklenburg-Vorpommern	65,07	70,75	78,16	87,06
9	Niedersachsen	90,47	91,71	90,15	91,73
10	Nordrhein-Westfalen	90,23	90,93	88,49	89,47
11	Rheinland-Pfalz	91,50	91,64	88,73	89,92
12	Saarland	86,02	85,70	81,71	83,88
13	Sachsen	59,39	65,07	73,51	83,10
14	Sachsen-Anhalt	63,08	69,23	78,26	86,56
15	Schleswig-Holstein	89,18	90,41	89,05	89,68
16	Thüringen	55,48	65,45	74,15	83,33
17	Deutschland	84,21	85,82	84,96	87,06
18	Alte Länder mit Berlin	87,10	88,18	86,23	87,49
19	Alte Länder ohne Berlin	86,59	87,56	85,40	86,64
20	Neue Länder mit Berlin	69,69	75,35	82,27	89,34
21	Neue Länder ohne Berlin	59,81	66,23	74,61	83,51
22	Baden-Württemberg	.	0,9	-4,1	2,0
23	Bayern	.	2,3	-1,8	1,8
24	Berlin	.	3,9	2,7	1,6
25	Brandenburg	.	9,1	12,7	11,3
26	Bremen	.	-0,7	-3,7	1,5
27	Hamburg	.	0,1	0,4	1,0
28	Hessen	.	1,3	-1,9	0,9
29	Mecklenburg-Vorpommern	.	8,7	10,5	11,4
30	Niedersachsen	.	1,4	-1,7	1,7
31	Nordrhein-Westfalen	.	0,8	-2,7	1,1
32	Rheinland-Pfalz	.	0,2	-3,2	1,3
33	Saarland	.	-0,4	-4,6	2,7
34	Sachsen	.	9,6	13,0	13,0
35	Sachsen-Anhalt	.	9,8	13,1	10,6
36	Schleswig-Holstein	.	1,4	-1,5	0,7
37	Thüringen	.	18,0	13,3	12,4
38	Deutschland	.	1,9	-1,0	2,5
39	Alte Länder mit Berlin	.	1,3	-2,2	1,5
40	Alte Länder ohne Berlin	.	1,1	-2,5	1,5
41	Neue Länder mit Berlin	.	8,1	9,2	8,6
42	Neue Länder ohne Berlin	.	10,7	12,7	11,9

1995	1996	1997	1998	1999	2000	2001	Lfd. Nr.
------	------	------	------	------	------	------	----------

Kettenindex 2005 = 100

87,35	88,27	89,84	91,95	94,35	97,77	100,73	1
81,00	81,98	83,72	86,56	88,81	93,08	95,24	2
108,69	106,97	104,69	104,69	103,95	105,13	104,28	3
85,05	88,05	90,27	91,21	94,94	97,51	97,89	4
90,13	89,84	92,45	92,77	92,31	96,59	98,05	5
85,76	87,54	90,56	91,36	92,77	95,71	100,27	6
87,23	89,05	90,42	91,97	94,62	98,33	100,42	7
93,38	96,08	97,84	97,34	99,70	99,54	98,96	8
91,06	91,02	92,53	94,48	95,38	97,90	97,48	9
90,88	90,70	92,34	94,16	95,35	97,86	99,08	10
91,30	90,84	92,82	93,33	95,42	97,74	96,97	11
85,94	83,56	84,88	86,98	89,27	93,48	95,17	12
89,55	92,02	91,97	92,70	94,10	94,20	95,67	13
89,98	92,51	95,20	95,52	96,97	97,91	97,35	14
91,26	92,39	94,42	95,07	96,15	98,69	100,22	15
86,13	88,56	91,47	92,87	95,19	96,47	97,29	16
88,52	89,22	90,77	92,46	94,19	97,07	98,54	17
88,49	88,95	90,50	92,31	93,99	97,13	98,72	18
87,62	88,18	89,88	91,78	93,56	96,78	98,48	19
93,62	95,15	95,80	96,29	97,72	98,68	98,87	20
88,67	91,27	92,88	93,53	95,66	96,55	97,08	21

Veränderung gegenüber dem Vorjahr in Prozent

1,6	1,1	1,8	2,3	2,6	3,6	3,0	22
0,9	1,2	2,1	3,4	2,6	4,8	2,3	23
1,5	-1,6	-2,1	0,0	-0,7	1,1	-0,8	24
7,4	3,5	2,5	1,0	4,1	2,7	0,4	25
0,2	-0,3	2,9	0,3	-0,5	4,6	1,5	26
0,8	2,1	3,4	0,9	1,5	3,2	4,8	27
1,1	2,1	1,5	1,7	2,9	3,9	2,1	28
7,3	2,9	1,8	-0,5	2,4	-0,2	-0,6	29
-0,7	-0,0	1,7	2,1	1,0	2,6	-0,4	30
1,6	-0,2	1,8	2,0	1,3	2,6	1,2	31
1,5	-0,5	2,2	0,5	2,2	2,4	-0,8	32
2,5	-2,8	1,6	2,5	2,6	4,7	1,8	33
7,8	2,8	-0,1	0,8	1,5	0,1	1,6	34
3,9	2,8	2,9	0,3	1,5	1,0	-0,6	35
1,8	1,2	2,2	0,7	1,1	2,6	1,6	36
3,4	2,8	3,3	1,5	2,5	1,3	0,9	37
1,7	0,8	1,7	1,9	1,9	3,1	1,5	38
1,1	0,5	1,7	2,0	1,8	3,3	1,6	39
1,1	0,6	1,9	2,1	2,0	3,4	1,8	40
4,8	1,6	0,7	0,5	1,5	1,0	0,2	41
6,2	2,9	1,8	0,7	2,3	0,9	0,6	42

Noch: 15. Bruttoinlandsprodukt preisbereinigt, verkettet 1991 bis 2012 nach Ländern

Lfd. Nr.	Land	2002	2003	2004	2005
43	Baden-Württemberg	99,64	99,27	99,72	100
44	Bayern	96,86	96,91	98,72	100
45	Berlin	102,34	99,95	98,50	100
46	Brandenburg	97,38	97,06	98,75	100
47	Bremen	99,32	99,89	99,45	100
48	Hamburg	101,12	98,03	99,32	100
49	Hessen	99,10	99,37	99,52	100
50	Mecklenburg-Vorpommern	98,66	97,97	99,36	100
51	Niedersachsen	96,26	96,57	97,89	100
52	Nordrhein-Westfalen	99,55	98,65	99,94	100
53	Rheinland-Pfalz	97,87	97,65	99,91	100
54	Saarland	93,86	93,59	96,81	100
55	Sachsen	97,24	98,13	100,07	100
56	Sachsen-Anhalt	99,19	98,70	99,87	100
57	Schleswig-Holstein	98,34	98,59	99,84	100
58	Thüringen	96,80	97,91	99,74	100
59	Deutschland	98,55	98,18	99,32	100
60	Alte Länder mit Berlin	98,65	98,21	99,28	100
61	Alte Länder ohne Berlin	98,49	98,13	99,32	100
62	Neue Länder mit Berlin	98,87	98,47	99,35	100
63	Neue Länder ohne Berlin	97,72	97,97	99,64	100
64	Baden-Württemberg	-1,1	-0,4	0,5	0,3
65	Bayern	1,7	0,0	1,9	1,3
66	Berlin	-1,9	-2,3	-1,5	1,5
67	Brandenburg	-0,5	-0,3	1,7	1,3
68	Bremen	1,3	0,6	-0,4	0,6
69	Hamburg	0,8	-3,1	1,3	0,7
70	Hessen	-1,3	0,3	0,1	0,5
71	Mecklenburg-Vorpommern	-0,3	-0,7	1,4	0,6
72	Niedersachsen	-1,3	0,3	1,4	2,2
73	Nordrhein-Westfalen	0,5	-0,9	1,3	0,1
74	Rheinland-Pfalz	0,9	-0,2	2,3	0,1
75	Saarland	-1,4	-0,3	3,4	3,3
76	Sachsen	1,6	0,9	2,0	-0,1
77	Sachsen-Anhalt	1,9	-0,5	1,2	0,1
78	Schleswig-Holstein	-1,9	0,3	1,3	0,2
79	Thüringen	-0,5	1,1	1,9	0,3
80	Deutschland	0,0	-0,4	1,2	0,7
81	Alte Länder mit Berlin	-0,1	-0,5	1,1	0,7
82	Alte Länder ohne Berlin	0,0	-0,4	1,2	0,7
83	Neue Länder mit Berlin	0,0	-0,4	0,9	0,7
84	Neue Länder ohne Berlin	0,7	0,3	1,7	0,4

2006	2007	2008	2009	2010	2011	2012	Lfd. Nr.
------	------	------	------	------	------	------	----------

Kettenindex 2005 = 100

106,04	110,06	110,41	100,29	107,31	112,41	113,13	43
103,94	107,68	108,00	103,83	108,61	113,62	114,43	44
103,98	107,34	111,84	111,14	113,67	115,94	117,38	45
102,62	104,13	105,83	102,70	106,68	108,76	109,30	46
103,92	105,80	106,72	99,04	104,52	105,55	106,80	47
102,11	104,40	108,38	106,27	108,06	108,41	109,73	48
103,12	106,01	106,97	99,19	101,83	105,15	106,14	49
101,70	106,08	107,37	107,36	107,83	108,43	110,47	50
103,57	106,59	108,46	104,01	108,93	111,67	112,72	51
102,89	107,08	108,55	103,08	107,00	109,27	109,69	52
103,55	105,98	106,39	102,07	106,78	109,71	110,72	53
103,07	105,21	105,51	94,17	99,21	104,19	103,77	54
104,11	106,93	106,82	102,22	105,20	107,77	107,46	55
103,21	105,62	105,47	99,77	103,85	103,72	104,22	56
103,00	104,67	107,77	105,24	105,96	108,73	109,75	57
103,23	106,12	105,75	100,00	104,75	108,04	107,71	58
103,70	107,09	108,25	102,70	106,97	110,21	110,94	59
103,76	107,24	108,50	102,77	107,15	110,57	111,36	60
103,75	107,23	108,36	102,41	106,87	110,33	111,09	61
103,40	106,27	107,66	104,36	107,53	109,49	110,06	62
103,21	105,91	106,28	102,12	105,50	107,36	107,65	63

Veränderung gegenüber dem Vorjahr in Prozent

6,0	3,8	0,3	-9,2	7,0	4,8	0,6	64
3,9	3,6	0,3	-3,9	4,6	4,6	0,7	65
4,0	3,2	4,2	-0,6	2,3	2,0	1,2	66
2,6	1,5	1,6	-3,0	3,9	2,0	0,5	67
3,9	1,8	0,9	-7,2	5,5	1,0	1,2	68
2,1	2,2	3,8	-1,9	1,7	0,3	1,2	69
3,1	2,8	0,9	-7,3	2,7	3,3	0,9	70
1,7	4,3	1,2	-0,0	0,4	0,6	1,9	71
3,6	2,9	1,8	-4,1	4,7	2,5	0,9	72
2,9	4,1	1,4	-5,0	3,8	2,1	0,4	73
3,6	2,3	0,4	-4,1	4,6	2,7	0,9	74
3,1	2,1	0,3	-10,8	5,4	5,0	-0,4	75
4,1	2,7	-0,1	-4,3	2,9	2,4	-0,3	76
3,2	2,3	-0,1	-5,4	4,1	-0,1	0,5	77
3,0	1,6	3,0	-2,4	0,7	2,6	0,9	78
3,2	2,8	-0,3	-5,4	4,7	3,1	-0,3	79
3,7	3,3	1,1	-5,1	4,2	3,0	0,7	80
3,8	3,4	1,2	-5,3	4,3	3,2	0,7	81
3,8	3,4	1,1	-5,5	4,4	3,2	0,7	82
3,4	2,8	1,3	-3,1	3,0	1,8	0,5	83
3,2	2,6	0,3	-3,9	3,3	1,8	0,3	84

16. Bruttoinlandsprodukt in jeweiligen Preisen je Erwerbstätigen und je Erwerbstätigenstunde 2012 nach Ländern

Land	Bruttoinlandsprodukt je Erwerbstätigen		Bruttoinlandsprodukt je Erwerbstätigenstunde	
	absolut	Deutschland = 100	absolut	Deutschland = 100
	€	%	€	%
Baden-Württemberg	67 066	105,6	48,87	107,4
Bayern	67 013	105,5	47,98	105,5
Berlin	58 892	92,7	40,46	88,9
Brandenburg	53 805	84,7	36,08	79,3
Bremen	66 881	105,3	48,82	107,3
Hamburg	82 485	129,8	57,17	125,7
Hessen	71 152	112,0	50,95	112,0
Mecklenburg-Vorpommern	50 598	79,6	33,75	74,2
Niedersachsen	60 225	94,8	43,89	96,5
Nordrhein-Westfalen	65 376	102,9	48,15	105,8
Rheinland-Pfalz	61 096	96,2	45,10	99,1
Saarland	61 174	96,3	44,95	98,8
Sachsen	48 946	77,0	33,12	72,8
Sachsen-Anhalt	52 619	82,8	35,44	77,9
Schleswig-Holstein	58 952	92,8	42,35	93,1
Thüringen	47 472	74,7	31,59	69,4
Deutschland	63 535	100	45,49	100
Alte Länder mit Berlin	65 667	103,4	47,53	104,5
Alte Länder ohne Berlin	66 017	103,9	47,92	105,3
Neue Länder mit Berlin	52 387	82,5	35,37	77,8
Neue Länder ohne Berlin	50 420	79,4	33,87	74,5

**17. Bruttoinlandsprodukt preisbereinigt, verkettet je Erwerbstätigen und je Erwerbstätigenstunde
2012 nach Ländern**

Land	Bruttoinlandsprodukt je Erwerbstätigen		Bruttoinlandsprodukt je Erwerbstätigenstunde	
	2005=100	Veränderung gegenüber dem Vorjahr	2005=100	Veränderung gegenüber dem Vorjahr
	Kettenindex	%	Kettenindex	%
Baden-Württemberg	106,75	-0,6	110,00	0,0
Bayern	104,76	-0,9	107,41	-0,2
Berlin	103,62	-1,4	105,24	-0,9
Brandenburg	103,22	0,3	106,39	0,9
Bremen	101,34	0,0	103,43	1,0
Hamburg	98,89	-0,4	99,76	0,2
Hessen	100,16	-0,2	103,33	0,7
Mecklenburg-Vorpommern	108,50	2,2	109,92	2,7
Niedersachsen	104,19	-0,4	106,37	0,2
Nordrhein-Westfalen	103,52	-0,5	106,04	0,2
Rheinland-Pfalz	103,78	0,1	106,36	0,8
Saarland	101,51	-0,9	104,13	-0,1
Sachsen	103,30	-0,8	105,79	0,0
Sachsen-Anhalt	102,69	1,3	105,57	1,9
Schleswig-Holstein	103,35	0,4	105,58	0,7
Thüringen	103,90	-0,4	105,71	0,2
Deutschland	103,91	-0,4	106,47	0,3
Alte Länder mit Berlin	103,78	-0,5	106,32	0,1
Alte Länder ohne Berlin	103,81	-0,5	106,42	0,2
Neue Länder mit Berlin	104,15	-0,1	106,45	0,5
Neue Länder ohne Berlin	103,94	0,2	106,37	0,9

18. Bruttoinlandsprodukt je Einwohner 2012 nach Ländern

Land	In jeweiligen Preisen		Preisbereinigt, verkettet	
	absolut	Deutschland = 100	2005=100	Veränderung gegenüber dem Vorjahr
	€	%	Kettenindex	%
Baden-Württemberg	36 019	111,6	112,24	0,2
Bayern	36 865	114,2	112,87	0,2
Berlin	29 455	91,2	113,19	0,2
Brandenburg	23 179	71,8	112,37	0,8
Bremen	41 897	129,8	107,15	1,1
Hamburg	53 091	164,5	105,76	0,5
Hessen	37 656	116,7	106,02	0,6
Mecklenburg-Vorpommern	22 620	70,1	116,04	2,3
Niedersachsen	29 032	89,9	113,81	0,9
Nordrhein-Westfalen	32 631	101,1	111,08	0,4
Rheinland-Pfalz	29 431	91,2	112,43	1,0
Saarland	31 364	97,2	108,08	-0,0
Sachsen	23 400	72,5	111,50	0,0
Sachsen-Anhalt	22 933	71,0	112,35	1,4
Schleswig-Holstein	27 220	84,3	109,40	0,8
Thüringen	22 241	68,9	114,06	0,3
Deutschland	32 281	100	111,70	0,5
Alte Länder mit Berlin	34 000	105,3	111,27	0,4
Alte Länder ohne Berlin	34 244	106,1	111,21	0,5
Neue Länder mit Berlin	24 372	75,5	113,39	0,7
Neue Länder ohne Berlin	22 972	71,2	112,86	0,7

Herausgeber:

Statistisches Landesamt des Freistaates Sachsen

Redaktion:

Statistisches Landesamt des Freistaates Sachsen

Gestaltung und Satz:

Statistisches Landesamt des Freistaates Sachsen

Redaktionsschluss:

Dezember 2013

Bezug:

Statistisches Landesamt des Freistaates Sachsen

Hausanschrift: Macherstraße 63, 01917 Kamenz

Telefon: +49 3578 33-1424

Telefax: +49 3578 33-1499

E-Mail: vertrieb@statistik.sachsen.de

www.statistik.sachsen.de/shop

Verteilerhinweis

Diese Informationsschrift wird von der Sächsischen Staatsregierung im Rahmen ihrer verfassungsmäßigen Verpflichtung zur Information der Öffentlichkeit herausgegeben. Sie darf weder von Parteien noch von deren Kandidaten oder Helfern im Zeitraum von sechs Monaten vor einer Wahl zum Zwecke der Wahlwerbung verwendet werden. Dies gilt für alle Wahlen.

Missbräuchlich ist insbesondere die Verteilung auf Wahlveranstaltungen, an Informationsständen der Parteien sowie das Einlegen, Aufdrucken oder Aufkleben parteipolitischer Informationen oder Werbemittel. Untersagt ist auch die Weitergabe an Dritte zur Verwendung bei der Wahlwerbung.

Auch ohne zeitlichen Bezug zu einer bevorstehenden Wahl darf die vorliegende Druckschrift nicht so verwendet werden, dass dies als Parteinahme des Herausgebers zu Gunsten einzelner politischer Gruppen verstanden werden könnte.

Diese Beschränkungen gelten unabhängig vom Vertriebsweg, also unabhängig davon, auf welchem Wege und in welcher Anzahl diese Informationsschrift dem Empfänger zugegangen ist. Erlaubt ist jedoch den Parteien, diese Informationsschrift zur Unterrichtung ihrer Mitglieder zu verwenden.

Copyright

Statistisches Landesamt des Freistaates Sachsen, Kamenz, 2013

Vervielfältigung und Verbreitung, auch auszugsweise, mit Quellenangabe gestattet.

ISSN 2195-4070