



Statistischer Bericht



Erwerbstätige im Freistaat Sachsen

(Ergebnisse der Erwerbstätigenrechnung des Bundes
und der Länder)

1991 bis 2012

A VI 6 – j/12

Zeichenerklärung

- Nichts vorhanden (genau Null)
- 0 weniger als die Hälfte von 1 in der letzten besetzten Stelle, jedoch mehr als nichts
- ... Angabe fällt später an
- / Zahlenwert nicht sicher genug
- . Zahlenwert unbekannt oder geheim zu halten
- x Tabellenfach gesperrt, weil Aussage nicht sinnvoll
- () Aussagewert ist eingeschränkt
- p vorläufige Zahl
- r berichtigte Zahl
- s geschätzte Zahl

Inhalt

Seite

Vorbemerkungen	3
Erläuterungen	3

Abbildungen

Abb. 1	Erwerbstätige im Freistaat Sachsen 1991 bis 2012 nach Wirtschaftsbereichen	6
Abb. 2	Erwerbstätige im Freistaat Sachsen 2012 nach Wirtschaftsbereichen und Stellung im Beruf	6
Abb. 3	Erwerbstätige in den Kreisfreien Städten und Landkreisen im Freistaat Sachsen 2011 nach Wirtschaftsbereichen	7
Abb. 4	Veränderung der Zahl der Erwerbstätigen im Freistaates Sachsen 2001 bis 2011 gegenüber dem Vorjahr	7
Abb. 5	Erwerbstätige im Freistaat Sachsen 2011 nach Kreisfreien Städten und Landkreisen sowie ausgewählten Merkmalen	8
Abb. 6	Erwerbstätige am Arbeitsort je 1 000 Erwerbsfähige im Freistaat Sachsen im Jahresdurchschnitt 2011 nach Kreisfreien Städten und Landkreisen	9
Abb. 7	Erwerbstätige im Freistaat Sachsen im Jahresdurchschnitt 2011 nach Wirtschaftsbereichen sowie Kreisfreien Städten und Landkreisen	9
Abb. 8	Anteil der Selbstständigen und mithelfenden Familienangehörigen an den Erwerbstätigen im Freistaat Sachsen im Jahresdurchschnitt 2011 nach Kreisfreien Städten und Landkreisen	10
Abb. 9	Anteil der marginal Beschäftigten an den Erwerbstätigen im Freistaat Sachsen im Jahresdurchschnitt 2011 nach Kreisfreien Städten und Landkreisen	10
Abb. 10	Veränderung der marginal Beschäftigten im Freistaat Sachsen im Jahresdurchschnitt 2011 zu 2003 nach Kreisfreien Städten und Landkreisen	11

Tabellen

1.	Erwerbstätige 1991 bis 2012 nach Wirtschaftsbereichen	12
2.	Arbeitnehmer 1991 bis 2012 nach Wirtschaftsbereichen	14
3.	Selbstständige und mithelfende Familienangehörige 1991 bis 2012 nach Wirtschaftsbereichen	16
4.	Erwerbstätige 2008 bis 2012 nach Wirtschaftsbereichen und -abschnitten	18
5.	Arbeitnehmer 2008 bis 2012 nach Wirtschaftsbereichen und -abschnitten	20
6.	Selbstständige und mithelfende Familienangehörige 2008 bis 2012 nach Wirtschaftsbereichen und -abschnitten	22
7.	Erwerbstätige 2000 bis 2011 nach Kreisfreien Städten und Landkreisen	24
8.	Arbeitnehmer 2000 bis 2011 nach Kreisfreien Städten und Landkreisen	26

	Seite
9. Selbstständige und mithelfende Familienangehörige 2000 bis 2011 nach Kreisfreien Städten und Landkreisen	28
10. Marginal Beschäftigte 2003 bis 2011 nach Kreisfreien Städten und Landkreisen	30
11. Anteil der Arbeitnehmer an den Erwerbstätigen 2000 bis 2011 nach Kreisfreien Städten und Landkreisen	31
12. Anteil der Selbstständigen und mithelfenden Familienangehörigen an den Erwerbstätigen 2000 bis 2011 nach Kreisfreien Städten und Landkreisen	32
13. Anteil der marginal Beschäftigten an den Erwerbstätigen 2003 bis 2011 nach Kreisfreien Städten und Landkreisen	33
14. Erwerbstätige insgesamt sowie in den Wirtschaftsbereichen Land- und Forstwirtschaft, Fischerei und Produzierendes Gewerbe 2000 bis 2011 nach Kreisfreien Städten und Landkreisen	34
15. Erwerbstätige in den Dienstleistungsbereichen 2000 bis 2011 nach Kreisfreien Städten und Landkreisen	42
16. Arbeitnehmer insgesamt sowie in den Wirtschaftsbereichen Land- und Forstwirtschaft, Fischerei und Produzierendes Gewerbe 2000 bis 2011 nach Kreisfreien Städten und Landkreisen	50
17. Arbeitnehmer in den Dienstleistungsbereichen 2000 bis 2011 nach Kreisfreien Städten und Landkreisen	58
18. Selbstständige und mithelfende Familienangehörige insgesamt sowie in den Wirtschaftsbereichen Land- und Forstwirtschaft, Fischerei und Produzierendes Gewerbe 2000 bis 2011 nach Kreisfreien Städten und Landkreisen	66
19. Selbstständige und mithelfende Familienangehörige in den Dienstleistungsbereichen 2000 bis 2011 nach Kreisfreien Städten und Landkreisen	74

Vorbemerkungen

In diesem Bericht werden erstmals revidierte jahresdurchschnittliche Erwerbstätigenzahlen auf der Grundlage der neuen Klassifikation der Wirtschaftszweige, Ausgabe 2008 (WZ 2008) publiziert. Hauptanlass der Revision 2011 war die Implementierung der neuen Klassifikation der Wirtschaftszweige, Ausgabe 2008 (WZ 2008). Die Ergebnisse der Erwerbstätigenrechnung wurden bisher nach der Klassifikation der Wirtschaftszweige 2003 (WZ 2003) veröffentlicht. Die jetzt verwendete WZ-Gliederung 2008 berücksichtigt die neuen Ansätze und Vorgaben der europaweit rechtsverbindlichen Systematik der Wirtschaftszweige in der Europäischen Gemeinschaft (NACE Rev. 2), die mit der Verordnung (EG) Nr. 1893/2006 des Europäischen Parlaments und des Rates vom 20. Dezember 2006 (ABl. EG Nr. L 393) veröffentlicht wurde.

Die vorliegenden Erwerbstätigenzahlen des Freistaates Sachsen für die Jahre 1991 bis 2012 (Landesebene) bzw. 2000 bis 2011 (Kreisebene) wurden nach den Vorgaben eines einheitlichen Rechenmodells des Arbeitskreises „Erwerbstätigenrechnung des Bundes und der Länder“ (AK ETR) ermittelt. Diesem Arbeitskreis gehören Vertreter aller Statistischen Landesämter, des Statistischen Bundesamtes sowie des Deutschen Städtetages an. Der AK ETR hat die Aufgabe, insbesondere die Zahl der Erwerbstätigen im Jahresdurchschnitt für die Länder und Kreisfreien Städte bzw. Landkreise nach wirtschaftsfachlicher Gliederung und nach der Stellung im Beruf zu berechnen und zu veröffentlichen. Weitere Informationen finden Sie auch auf der Internetseite unter: <http://www.ak-etr.de/>.

Der Umfang der Erwerbstätigkeit ist für viele wirtschafts-, familien- und sozialpolitische Zwecke eine wichtige Größe. Mit den in diesem Bericht vorgestellten jahresdurchschnittlichen Erwerbstätigenangaben nach Kreisfreien Städten und Landkreisen kommt die amtliche Statistik der Forderung einer Erweiterung des regionalstatistischen Datenangebotes nach. Darüber hinaus werden die Ergebnisse der Erwerbstätigenrechnung vor allem für laufende Arbeitsmarktbeobachtungen, als Bezugswerte für die volkswirtschaftlichen Gesamtrechnungen und zur Darstellung regionaler Entwicklungen bzw. struktureller Veränderungen der Erwerbstätigkeit benötigt.

Für den Freistaat Sachsen wurden die Ergebnisse für 1991 bis 2012 nach Wirtschaftsbereichen und Stellung im Beruf ermittelt. Ergebnisse für die sächsischen Kreise können für 2000 bis 2011 bereitgestellt werden. Die Ergebnisse ab 2009 haben vorläufigen Charakter. Die Darstellung in den Tabellen erfolgt für die Erwerbstätigen insgesamt, für die Arbeitnehmer sowie für die Selbstständigen und mithelfenden Familienangehörigen in 1 000 Personen mit einer Nachkommastelle. Bei der Addition kann es durch Runden der Zahlen zu Abweichungen in den Summen kommen. Die Prozentangaben wurden aus den ungerundeten Originalwerten ermittelt. Die regio-

nale Zuordnung der Erwerbstätigen erfolgte entsprechend dem Gebietsstand am 1. Januar 2013. Für das Jahr 2012 wurden die Ergebnisse der 1. Fortschreibung auf Landesebene, die im März 2013 mit den zu diesem Zeitpunkt vorliegenden erwerbsstatistischen Quellen für das Vorjahr ermittelt wurden, in die Veröffentlichung aufgenommen. Diese Ergebnisse für den Freistaat Sachsen sind auch im Internetangebot des Statistischen Landesamtes des Freistaates Sachsen verfügbar. Detaillierte Jahresergebnisse zur Erwerbstätigkeit werden vom AK ETR in der erschienenen Gemeinschaftsveröffentlichung „Erwerbstätige in den Kreisfreien Städten und Landkreisen der Bundesrepublik Deutschland 2000 bis 2011, Reihe 2 Band 1“, veröffentlicht. Diese Publikation ist über die Vertriebsstelle des Hessischen Statistischen Landesamtes oder bei allen Statistischen Landesämtern kostenlos zu beziehen. Ergebnisse in zusammengefasster Form können auch auf der Homepage des AK ETR abgerufen werden (<http://www.ak-etr.de/>).

Erläuterungen

Berechnungsweg, Methodik

Die Regionalisierung der Erwerbstätigenzahlen erfolgt bundeseinheitlich nach Abstimmung im AK ETR in einem mehrstufigen Prozess:

Zunächst ermittelt das Statistische Bundesamt Bundesergebnisse in tiefer wirtschaftsfachlicher Gliederung und nach der Stellung im Beruf aus allen geeigneten, auf Bundesebene vorliegenden Datenquellen.

Anschließend werden zur Regionalisierung dieser Ergebnisse für alle Länder Ergebnisse auf der Grundlage aller verfügbaren länderspezifischen erwerbsstatistischen Quellen ermittelt. Diese Ergebnisse werden dann an die Bundesergebnisse angepasst und sind zugleich sogenannte „Landeseckwerte“ für die anschließenden Kreisberechnungen.

Als wichtigste Quellen für die Berechnungen sind folgende Statistiken zu nennen: vierteljährliche Auswertungen der Beschäftigungsstatistik der Bundesagentur für Arbeit zu den sozialversicherungspflichtig Beschäftigten, den ausschließlich geringfügig Beschäftigten und den ausschließlich kurzfristig Beschäftigten sowie Daten der Förderstatistik der Bundesagentur für Arbeit zu den Arbeitsgelegenheiten in der Mehraufwandsvariante (Ein-Euro-Jobs), weiterhin die Personalstandstatistik und die Monatsberichte im Produzierenden Gewerbe. Bevor die Ergebnisse der unterschiedlichen Datenquellen in die Berechnungen einfließen, werden sie auf Plausibilität geprüft.

Berechnungsstand

Die hier veröffentlichten Ergebnisse beruhen auf dem Berechnungsstand der Länderrechnung vom 25. Oktober 2012 (Berechnungsstand des Statistischen Bundesamtes: August 2012).

Stellung im Beruf

Bezüglich der Stellung im Beruf wird zwischen Arbeitnehmern sowie Selbstständigen und mithelfenden Familienangehörigen unterschieden. Letztere sind als Differenz zwischen den Erwerbstätigen insgesamt und den Arbeitnehmern errechenbar.

Erwerbstätige

Die Darstellung der Erwerbstätigkeit erfolgt in diesem Heft als jahresdurchschnittliche Größe nach dem Inlandskonzept (Erwerbstätige am Arbeitsort). Erfasst werden demnach alle Personen, die im jeweiligen Gebiet ihren Wohn- und Arbeitsort haben, zuzüglich der außerhalb dieses Gebietes wohnenden Personen, die als Einpendler in diese Region ihren Arbeitsort erreichen. Zu den Erwerbstätigen zählen alle Personen, die als Arbeitnehmer oder Selbstständige eine auf Erwerb gerichtete Tätigkeit ausüben, unabhängig von der Dauer der tatsächlich geleisteten oder vertragsmäßig zu leistenden Arbeitszeit. Für die Zuordnung als Erwerbstätige ist es unerheblich, ob aus dieser Tätigkeit der überwiegende Lebensunterhalt bestritten wird. Im Falle mehrerer Tätigkeiten wird der Erwerbstätige nur einmal gezählt (Personenkonzept). Maßgebend für die Zuordnung zur Stellung im Beruf bzw. zum Wirtschaftsbereich ist die zeitlich überwiegende Tätigkeit. Nicht zu den Erwerbstätigen rechnen Personen als Verwalter ihres Privatvermögens (z. B. Immobilien, Geldvermögen, Wertpapiere). Grundlage für diese Definition bilden die von der International Labour Organization (ILO) aufgestellten Normen, die auch in das Europäische System Volkswirtschaftlicher Gesamtrechnungen (ESVG) 1995 eingegangen sind.

Arbeitnehmer

Als Arbeitnehmer zählt, wer zeitlich überwiegend als Arbeiter, Angestellter, Beamter, Richter, Berufssoldat, Soldat auf Zeit, Wehr- oder Zivildienstleistender/Person im Bundesfreiwilligendienst, Auszubildender, Praktikant oder Volontär in einem Arbeits- bzw. Dienstverhältnis steht. Eingeschlossen sind auch Heimarbeiter sowie marginal Beschäftigte, welche sich aus den ausschließlich geringfügig Beschäftigten - also geringfügig entlohnte Beschäftigte und kurzfristig Beschäftigte - und den Beschäftigten in Arbeitsgelegenheiten (sog. „Ein Euro-Jobs“) zusammensetzen.

Darunter

Marginal Beschäftigte

Als „marginal Beschäftigte“ werden hier Personen angesehen, die als Arbeiter und Angestellte keine voll sozialversicherungspflichtige Beschäftigung ausüben, jedoch nach dem Labour-Force-Konzept der Internationalen Arbeitsorganisation als Erwerbstätige gelten, wenn sie in einem einwöchigen Berichtszeitraum wenigstens eine Stunde gegen Entgelt gearbeitet haben. Dazu zählen in Deutschland insbesondere ausschließlich geringfügig Beschäftigte - also geringfügig entlohnte Beschäftigte und kurzfristig Beschäftigte - sowie Beschäftigte in Arbeitsge-

legenheiten in der Mehraufwandsvariante (sog. „Ein-Euro-Jobs“).

Selbstständige und mithelfende Familienangehörige

Als Selbstständiger zählt, wer zeitlich überwiegend unternehmerisch oder freiberuflich selbstständig tätig ist. Hierzu gehören tätige Eigentümer in Einzelunternehmen und Personengesellschaften, Freiberufler wie Ärzte, Anwälte, Steuerberater, Architekten, aber auch alle selbstständigen Handwerker, Handels- bzw. Versicherungsvertreter, Lehrer, Musiker, Artisten, Hebammen, Kranken- sowie Altenpfleger. Zu den mithelfenden Familienangehörigen werden alle Personen gerechnet, die regelmäßig und zeitlich überwiegend unentgeltlich in einem Betrieb mitarbeiten, der von einem Familienmitglied als Selbstständiger geleitet wird.

Wirtschaftsfachliche Gliederung nach Bereichen und Abschnitten der „Klassifikation der Wirtschaftszweige Ausgabe 2008 (WZ 2008)“

A	Land- und Forstwirtschaft, Fischerei
B bis F	Produzierendes Gewerbe
B bis E	Produzierendes Gewerbe ohne Baugewerbe
C	Verarbeitendes Gewerbe
F	Baugewerbe
G bis T	Dienstleistungsbereiche
G bis J	Handel, Verkehr, Gastgewerbe, Information und Kommunikation
K bis N	Grundstücks- und Wohnungswesen, Finanz- und Unternehmensdienstleister
O bis T	Öffentliche und sonstige Dienstleister, Erziehung und Gesundheit

Die wirtschaftsfachliche Zuordnung der Erwerbstätigen erfolgt nach dem wirtschaftlichen Schwerpunkt des Betriebes.

Revision 2011

Grundanliegen der Überarbeitung der Ergebnisse zur Erwerbstätigkeit war die Implementierung der Wirtschaftszweigsystematik WZ 2008 (NACE Rev. 2). Gleichzeitig erfolgte eine Überprüfung aller statistischen Quellen der Rechenwerke und der Berechnungsmethoden.

Der Umstieg auf die WZ 2008 erfolgte in den Gesamtrechnungen und damit auch in der Erwerbstätigenrechnung später als in den verschiedenen fachstatistischen Erhebungen, in denen die Einführung der WZ 2008 ab dem Berichtsjahr 2008 begann. Dadurch wurde sichergestellt, dass solide Ausgangsinformationen in die Rechenmodelle zur Ermittlung der Erwerbstätigen einfließen. Grundlage der Erwerbstätigenrechnung ist eine Vielzahl von Einzelstatistiken, die entweder auf Meldungen von Unternehmen bzw. Betrieben, auf branchenübergreifenden Registerdaten oder Ergebnissen von Personen- bzw.

Haushaltsbefragungen zur Erwerbsbeteiligung beruhen. Für den Umstieg von der Klassifikation der Wirtschaftszweige 2003 (WZ 2003) auf die WZ 2008 konnten außerdem Doppelaufbereitungen aus den Beschäftigendaten der Bundesagentur für Arbeit (BA), aus dem Mikrozensus und einer Reihe von Fachstatistiken für die Erstellung von Umsteigeschlüsseln und die Rückrechnung der Ergebnisse genutzt werden.

Die WZ 2008 weist gegenüber ihrer Vorgängerversion eine tiefere Differenzierung der Dienstleistungsbereiche auf. Originär ermittelte Ergebnisse nach der WZ 2008 werden tiefer gegliedert veröffentlicht als zuvor nach WZ 2003.

Über die reine Umstellung der WZ-Klassifikation hinaus erfolgte im Zuge der Revision 2011 ein Quellenwechsel im Produzierenden Gewerbe, der die Fachstatistiken in den einzelnen Bereichen dieser Branchen mehr als bisher berücksichtigt. Des Weiteren konnten erstmals Informationen der Strukturhebung im Dienstleistungsbereich für die Berechnungen herangezogen werden. Außerdem wurden ebenfalls erstmals Ergebnisse der neuen BA-Statistik zur kurzfristigen Beschäftigung sowie des seit 2005 kontinuierlich erhobenen Mikrozensus integriert.

Im Ergebnis der Revision 2011 ergab sich für die Erwerbstätigenzahl insgesamt in Sachsen für das Jahr 2008 eine leichte Niveauabsenkung. Für die Jahre 1991 bis 2007 gab es dagegen eine Niveauanhebung zwischen 0,1 Prozent im Jahr 1991 und 0,1 Prozent im Jahr 2007. Im Jahr 1999 erhöhte sich die Zahl der Erwerbstätigen im Vergleich zum Vorrevisionsstand um 0,7 Prozent. Die Revision brachte in den sächsischen Kreisen jedoch unterschiedliche Entwicklungen mit sich. So erhöhte sich das Niveau der Erwerbstätigenzahl 2008 in den Landkreisen Mittelsachsen und Nordsachsen z. B. um rund zwei bzw. ein Prozent im Vergleich zum Vorrevisionsstand. Eine deutliche Absenkung weisen hingegen die Landkreise Sächsische Schweiz-Osterzgebirge und Meißen sowie die Kreisfreie Stadt Dresden auf. Im Jahr 2000 gab es im Vergleich zu den Ergebnissen vor der Revision im Landkreis Mittelsachsen 3,2 Prozent mehr an Erwerbstätigen. Im Gegensatz dazu verringerte sich die Erwerbstätigenzahl in den Landkreisen Sächsische Schweiz-Osterzgebirge und Meißen um 1,6 bzw. 1,1 Prozent.

Die bisher geltenden Aussagen über den Verlauf der Erwerbstätigenzahlen blieben jedoch im Wesentlichen unverändert. Dies betraf auch die Zahl der Arbeitnehmer, die im Ergebnis dieser Revision für das Jahr 2008 um rund 0,5 Prozent geringer ausgewiesen wurde.

Hauptursache für die Veränderungen gegenüber den bisherigen Ergebnissen war - neben der erstmaligen Einbeziehung der neuen BA-Statistik zur kurzfristigen Be-

schäftigung - auch der Quellenwechsel im Produzierenden Gewerbe. Mit der Nutzung der teilweise monatlich durchgeführten Fachstatistiken in den einzelnen Bereichen des Produzierenden Gewerbes konnte die methodische Passfähigkeit der Erwerbstätigenrechnung zur Ermittlung der Bruttowertschöpfung in den Volkswirtschaftlichen Gesamtrechnungen erhöht werden. Gleichzeitig wurde im Zuge der Revision 2011 die wirtschaftsfachliche und regionale Zuordnung von Unternehmen bzw. Betrieben in den verschiedenen Quellen überprüft und im Bedarfsfall vereinheitlicht. Bei der Ermittlung der Ergebnisse nach WZ 2008 konnten erstmals Informationen der Strukturhebung im Dienstleistungsbereich sowie stabile Daten des seit 2005 kontinuierlich erhobenen Mikrozensus für die Berechnungen herangezogen werden.

Ein Teil der Arbeitnehmer sind die marginal Beschäftigten, deren Zahl sich im Ergebnis der Revision am aktuellen Rand um knapp drei Prozent verringerte. Hier wirkten sich insbesondere die neuen Daten über kurzfristige Beschäftigung aus der BA-Statistik aus, die unter dem bisher bekannten Niveau lagen. Die Mehrzahl der sächsischen Kreise unterlag einer Absenkung des Niveaus zum Vorrevisionsstand. Dabei waren der Landkreis Sächsische Schweiz-Osterzgebirge sowie die Kreisfreie Stadt Dresden im Jahr 2008 mit einem Rückgang von mehr als 10 Prozent am meisten betroffen. Lediglich die Kreisfreien Städte Chemnitz und Leipzig sowie der Erzgebirgskreis und der Landkreis Mittelsachsen weisen im Betrachtungsjahr einen höheren Wert im Vergleich zum Vorrevisionsniveau aus.

Neben den kurzfristig Beschäftigten zählen auch die ausschließlich geringfügig Entlohnnten sowie die Beschäftigten in Arbeitsgelegenheiten (sogenannte Ein-Euro-Jobs) zur Personengruppe der marginal Beschäftigten.

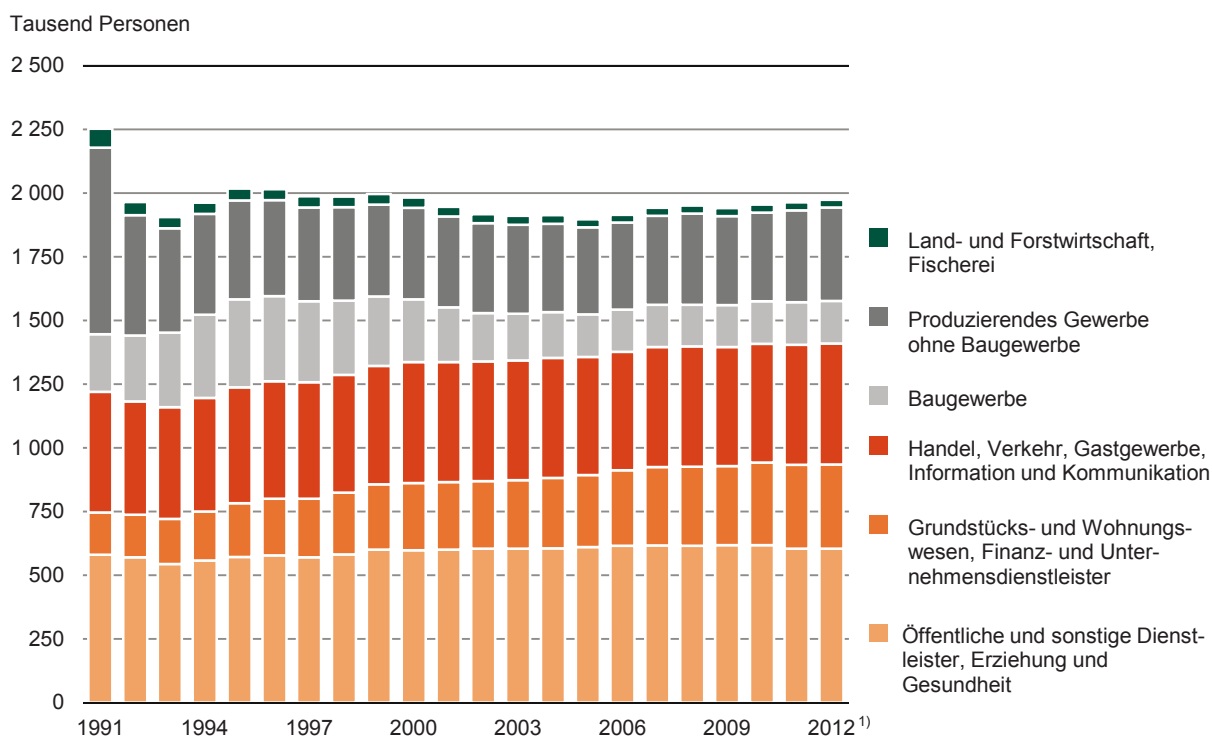
Abb. 1 Erwerbstätige im Freistaat Sachsen 1991 bis 2012 nach Wirtschaftsbereichen

1) vorläufige Ergebnisse der 1. Fortschreibung

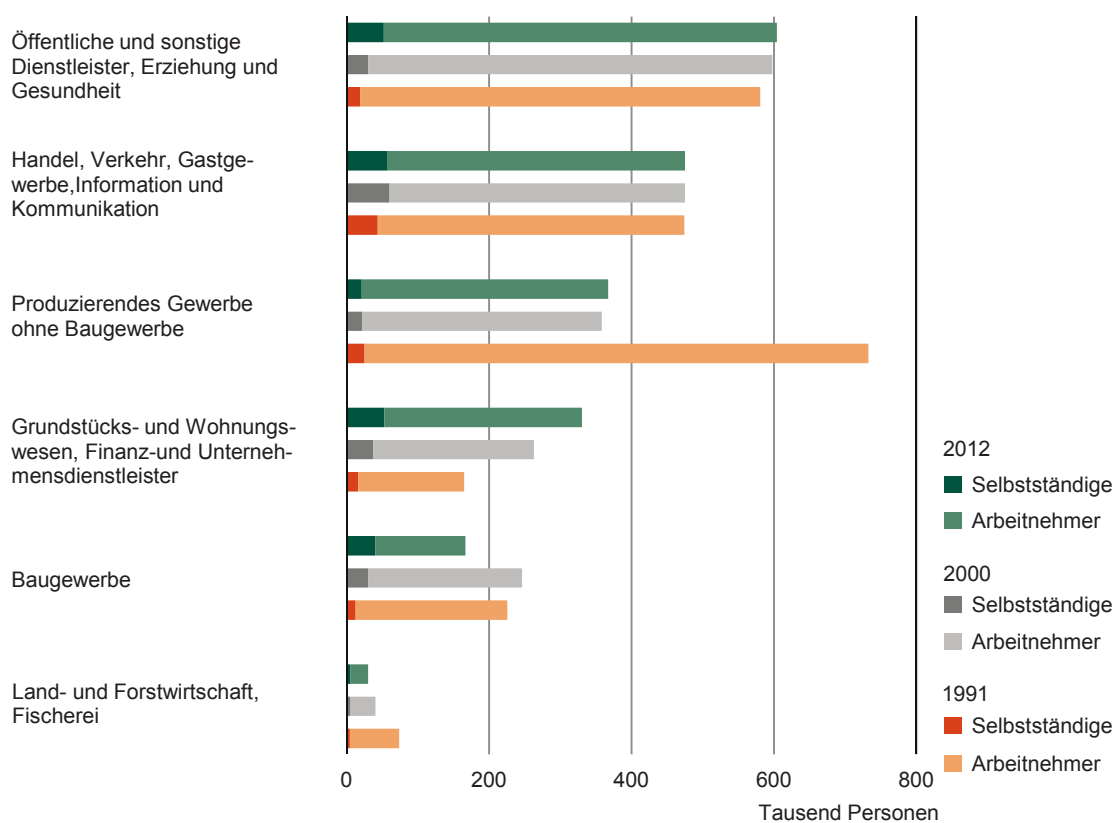
Abb. 2 Erwerbstätige im Freistaat Sachsen 2012¹⁾ nach Wirtschaftsbereichen und Stellung im Beruf

1) vorläufige Ergebnisse der 1. Fortschreibung

Abb. 3 Erwerbstätige in den Kreisfreien Städten und Landkreisen im Freistaat Sachsen 2011 nach Wirtschaftsbereichen in Prozent



Abb. 4 Veränderung der Zahl der Erwerbstätigen im Freistaat Sachsen 2001 bis 2011 gegenüber dem Vorjahr



Abb. 5 Erwerbstätige im Freistaat Sachsen 2011 nach Kreisfreien Städten und Landkreisen sowie ausgewählten Merkmalen

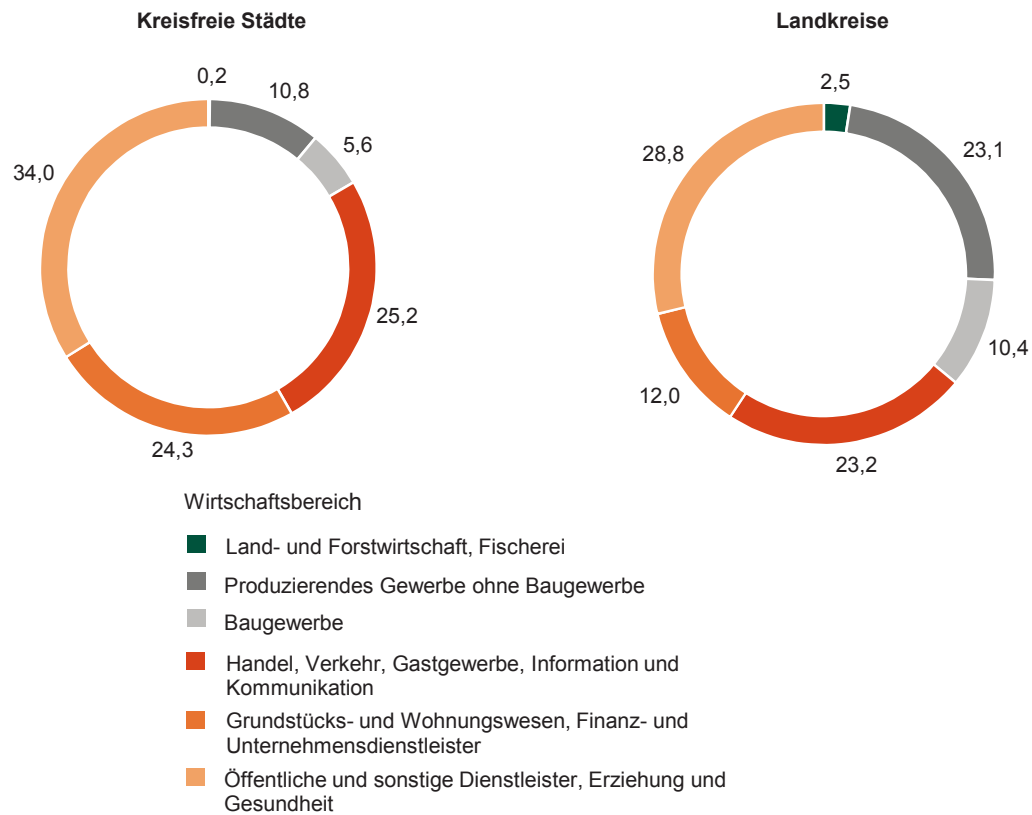

Berechnungsstand: August 2012 (VGR des Bundes)

Abb. 6 Erwerbstätige am Arbeitsort je 1 000 Erwerbsfähige¹⁾ im Freistaat Sachsen im Jahresdurchschnitt 2011
nach Kreisfreien Städten und Landkreisen
 Gebietsstand: 1. Januar 2013

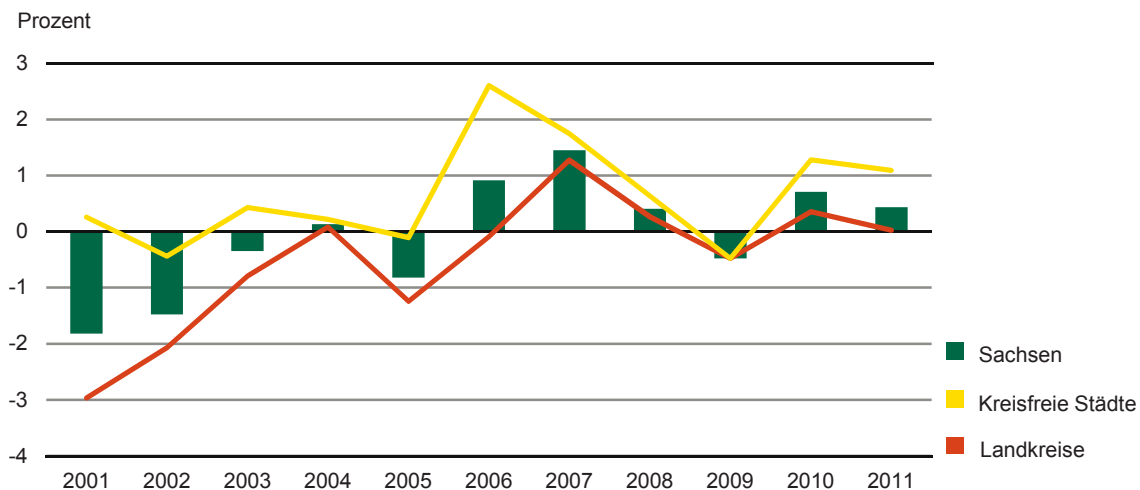
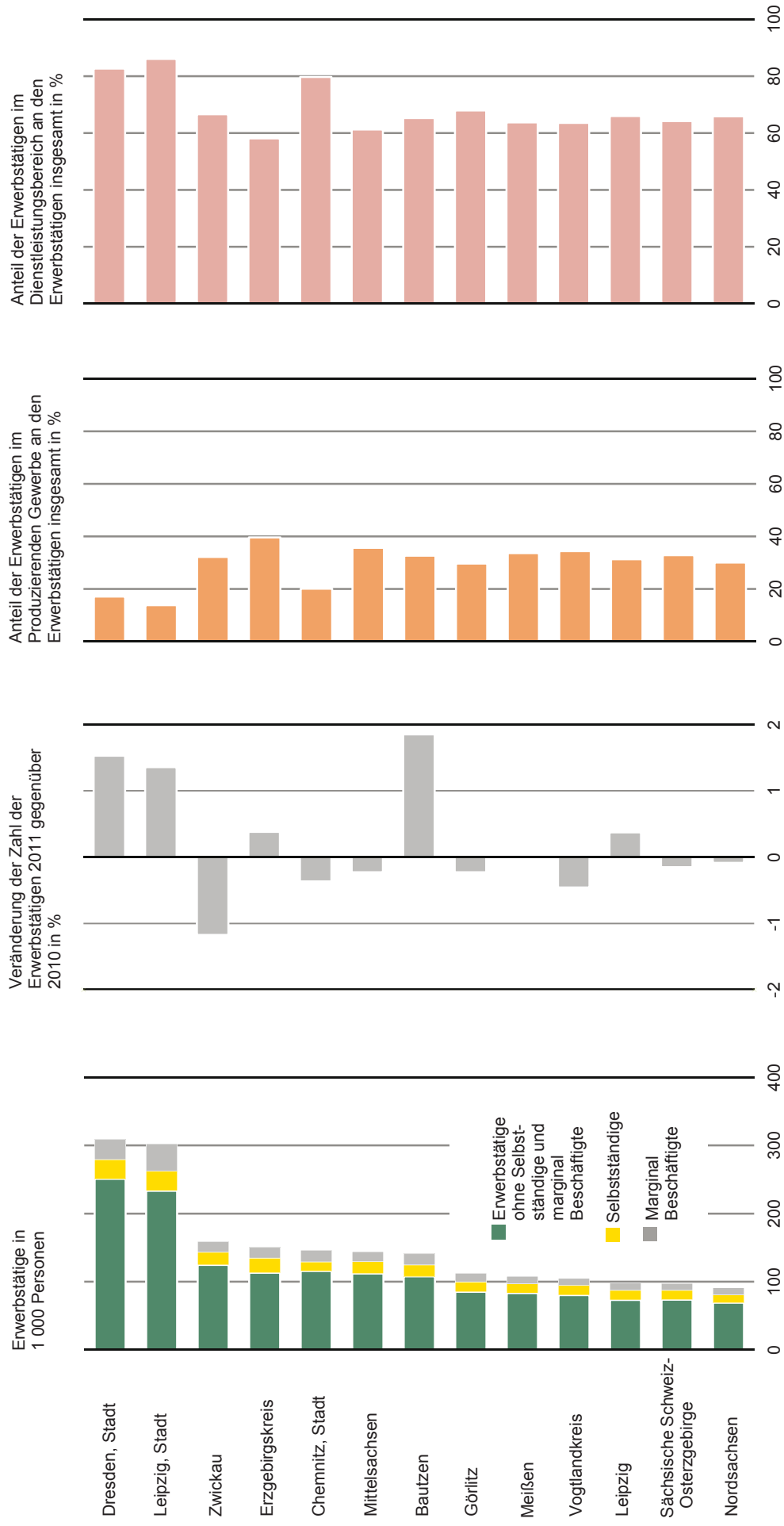
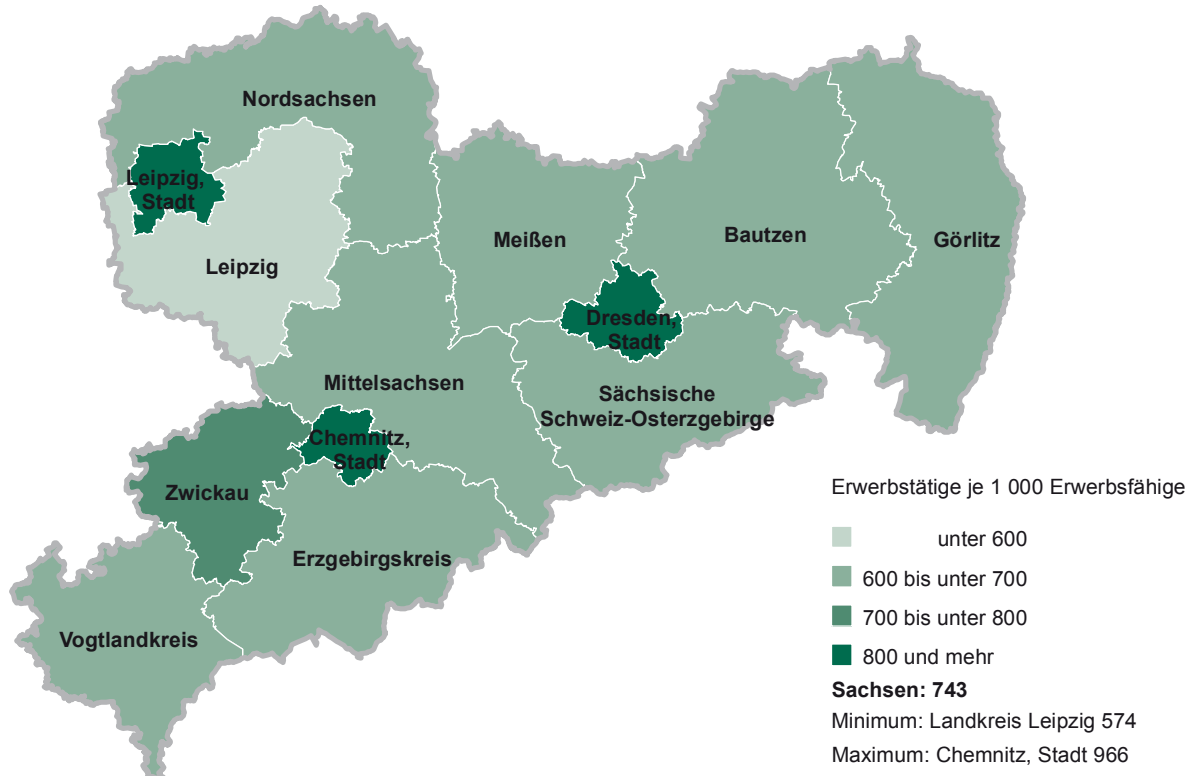

1) Bevölkerung im Alter von 15 bis unter 65 Jahren
 Kartengrundlage: Verwaltungsgrenzen, © GeoSN 2013

Abb. 7 Erwerbstätige im Freistaat Sachsen im Jahresdurchschnitt 2011 nach Wirtschaftsbereichen sowie Kreisfreien Städten und Landkreisen
 Gebietsstand: 1. Januar 2013

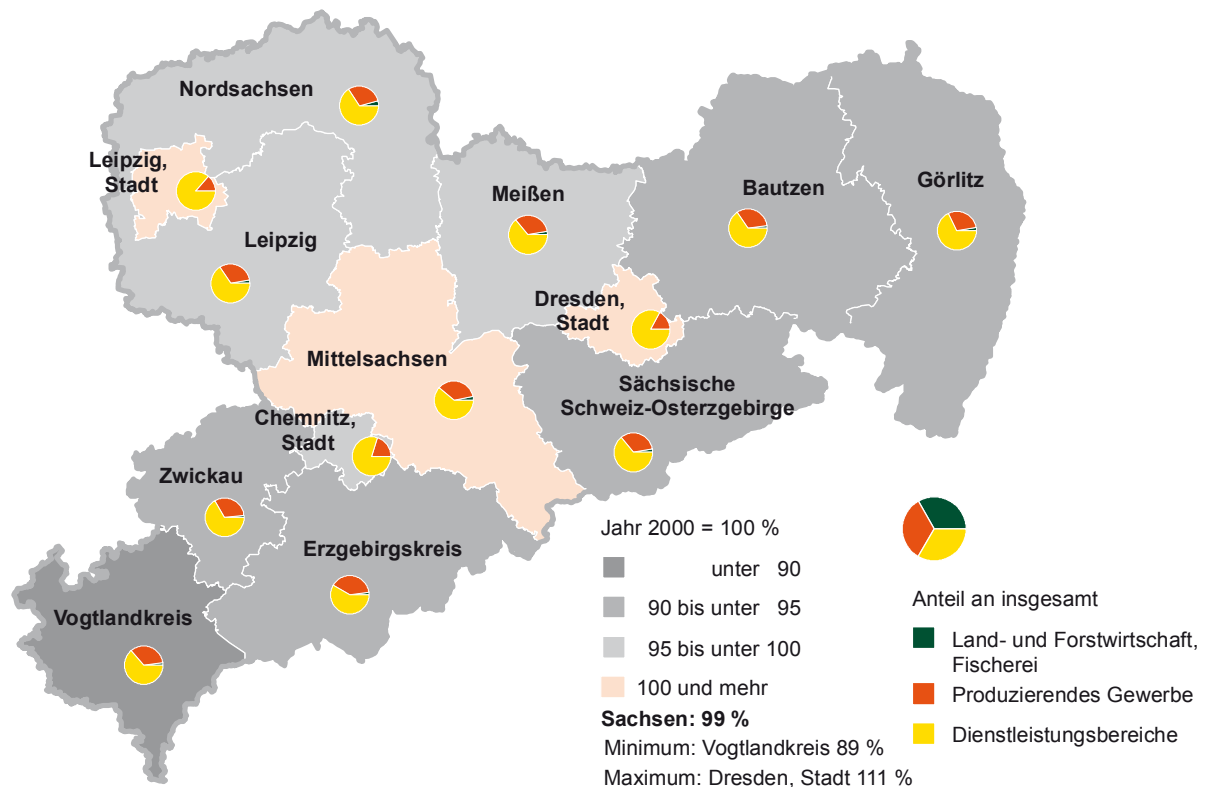

Kartengrundlage: Verwaltungsgrenzen, © GeoSN 2013

Abb. 8 Anteil der Selbstständigen und mithelfenden Familienangehörigen an den Erwerbstätigen im Freistaat Sachsen im Jahresdurchschnitt 2011 nach Kreisfreien Städten und Landkreisen
Gebietsstand: 1. Januar 2013



Abb. 9 Anteil der marginal Beschäftigten an den Erwerbstätigen im Freistaat Sachsen im Jahresdurchschnitt 2011 nach Kreisfreien Städten und Landkreisen
Gebietsstand: 1. Januar 2013



Abb. 10 Veränderung der marginal Beschäftigten im Freistaat Sachsen im Jahresdurchschnitt 2011 zu 2003 nach Kreisfreien Städten und Landkreisen

Gebietsstand: 1. Januar 2013

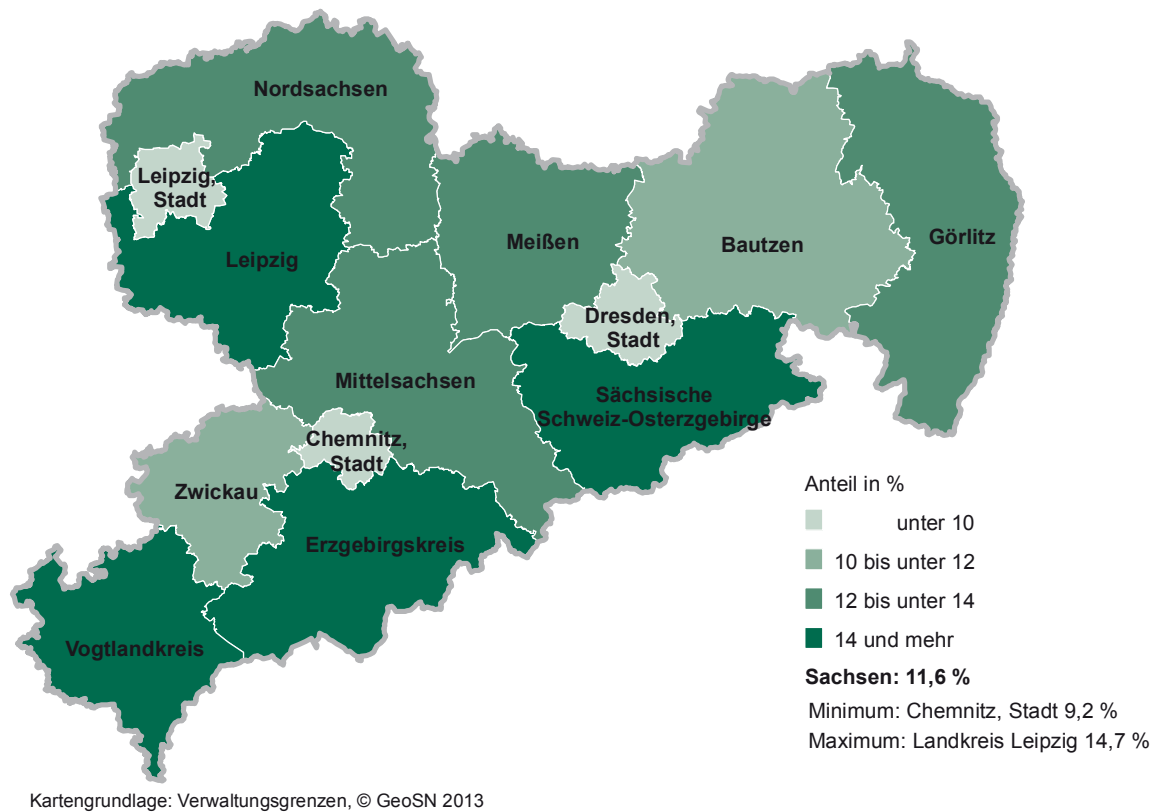
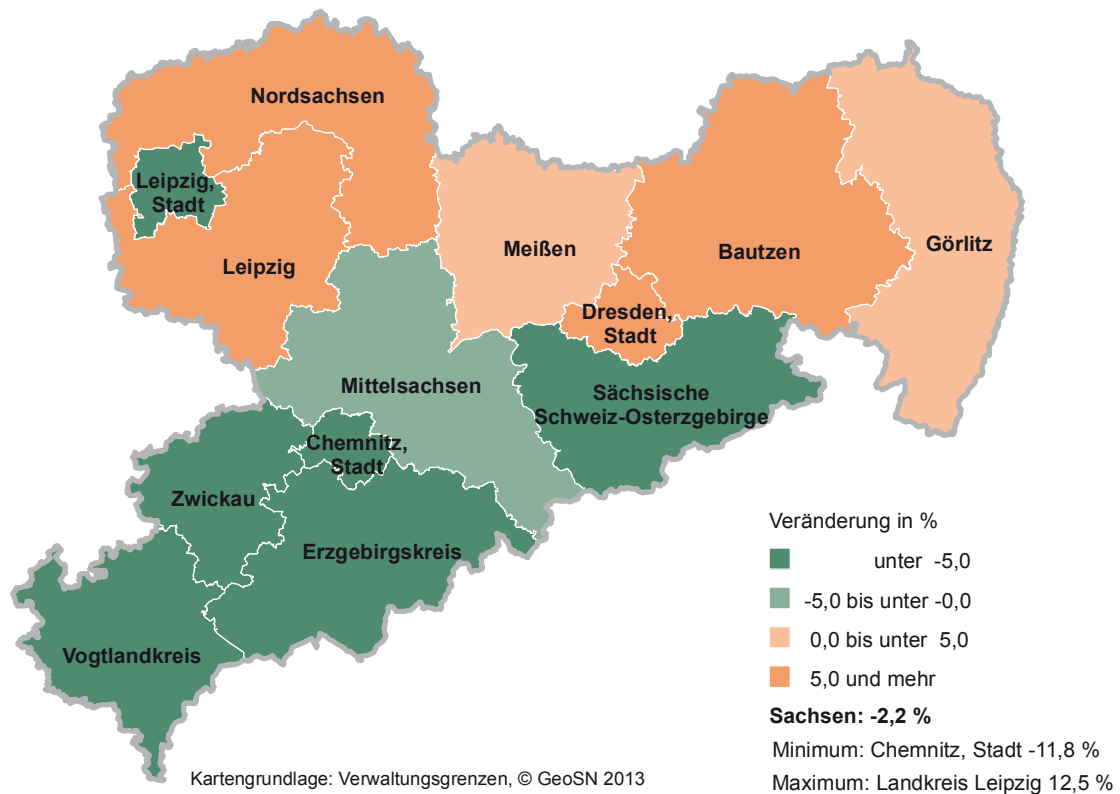

1. Erwerbstätige 1991 bis 2012 nach Wirtschaftsbereichen

WZ 2008	Wirtschaftsgliederung	1991	1995	1999	2000	2001	2002
A	Land- und Forstwirtschaft, Fischerei	73,9	46,1	41,5	40,5	37,5	35,4
B bis F	Produzierendes Gewerbe	958,8	734,3	633,5	605,0	571,8	543,1
B bis E	Produzierendes Gewerbe ohne Baugewerbe	732,8	388,8	360,3	358,5	357,3	353,5
C	Verarbeitendes Gewerbe	648,5	330,2	314,5	315,6	316,9	313,9
F	Baugewerbe	225,9	345,5	273,2	246,5	214,4	189,6
G bis T	Dienstleistungsbereiche	1 220,1	1 237,1	1 321,4	1 336,6	1 336,8	1 338,8
G bis J	Handel, Verkehr, Gastgewerbe, Information und Kommunikation	474,1	454,2	464,3	475,2	471,6	469,5
K bis N	Grundstücks- und Wohnungswesen, Finanz- und Unternehmensdienstleister	165,2	210,9	256,4	263,3	265,2	265,5
O bis T	Öffentliche und sonstige Dienstleister, Erziehung und Gesundheit	580,7	571,9	600,7	598,2	600,0	603,7
A bis T	Insgesamt	2 252,7	2 017,5	1 996,5	1 982,1	1 946,0	1 917,2
	darunter Marginal Beschäftigte
Veränderung							
A	Land- und Forstwirtschaft, Fischerei	.	7,3	0,6	-2,6	-7,4	-5,6
B bis F	Produzierendes Gewerbe	.	1,6	-3,7	-4,5	-5,5	-5,0
B bis E	Produzierendes Gewerbe ohne Baugewerbe	.	-1,8	-1,8	-0,5	-0,3	-1,1
C	Verarbeitendes Gewerbe	.	-2,1	-1,1	0,3	0,4	-1,0
F	Baugewerbe	.	5,8	-6,0	-9,8	-13,0	-11,6
G bis T	Dienstleistungsbereiche	.	3,4	2,7	1,2	0,0	0,1
G bis J	Handel, Verkehr, Gastgewerbe, Information und Kommunikation	.	1,9	0,3	2,3	-0,8	-0,4
K bis N	Grundstücks- und Wohnungswesen, Finanz- und Unternehmensdienstleister	.	9,8	6,0	2,7	0,7	0,1
O bis T	Öffentliche und sonstige Dienstleister, Erziehung und Gesundheit	.	2,5	3,2	-0,4	0,3	0,6
A bis T	Insgesamt	.	2,8	0,6	-0,7	-1,8	-1,5
	darunter Marginal Beschäftigte

2003	2004	2005	2006	2007	2008	2009	2010	2011	2012	WZ 2008
------	------	------	------	------	------	------	------	------	------	------------

1 000 Personen

34,6	33,9	32,0	30,8	31,4	31,2	31,2	31,4	31,2	30,2	A
533,7	526,3	508,8	507,2	515,6	521,6	513,8	515,9	528,3	534,0	B bis F
350,1	347,2	341,4	341,3	349,5	357,7	349,3	348,6	360,4	367,3	B bis E
311,5	309,6	305,2	306,2	314,9	323,6	315,3	314,9	327,1	334,3	C
183,6	179,1	167,4	165,9	166,1	163,9	164,5	167,3	167,9	166,7	F
1 342,3	1 353,0	1 356,6	1 376,9	1 395,7	1 397,8	1 396,2	1 407,6	1 403,9	1 409,6	G bis T
469,6	471,0	463,4	465,2	471,7	471,9	468,0	465,2	471,1	475,0	G bis J
269,0	276,1	282,9	296,6	306,9	310,5	310,8	324,6	328,9	330,5	K bis N
603,7	605,9	610,3	615,1	617,0	615,4	617,4	617,9	603,9	604,1	O bis T
1 910,6	1 913,2	1 897,4	1 914,8	1 942,6	1 950,5	1 941,2	1 954,9	1 963,4	1 973,8	A bis T
218,7	233,3	242,1	249,9	244,9	241,2	238,8	230,8	213,8	207,0	

gegenüber dem Vorjahr in Prozent

-2,1	-2,1	-5,5	-4,0	2,0	-0,6	0,1	0,6	-0,6	-3,2	A
-1,7	-1,4	-3,3	-0,3	1,7	1,2	-1,5	0,4	2,4	1,1	B bis F
-1,0	-0,8	-1,7	-0,0	2,4	2,4	-2,3	-0,2	3,4	1,9	B bis E
-0,7	-0,6	-1,4	0,3	2,9	2,8	-2,6	-0,1	3,9	2,2	C
-3,2	-2,4	-6,5	-0,9	0,1	-1,3	0,3	1,7	0,4	-0,7	F
0,3	0,8	0,3	1,5	1,4	0,1	-0,1	0,8	-0,3	0,4	G bis T
0,0	0,3	-1,6	0,4	1,4	0,0	-0,8	-0,6	1,3	0,8	G bis J
1,3	2,6	2,5	4,8	3,5	1,2	0,1	4,4	1,3	0,5	K bis N
-0,0	0,4	0,7	0,8	0,3	-0,3	0,3	0,1	-2,3	0,0	O bis T
-0,3	0,1	-0,8	0,9	1,5	0,4	-0,5	0,7	0,4	0,5	A bis T
.	6,7	3,8	3,2	-2,0	-1,5	-1,0	-3,4	-7,3	-3,2	

2. Arbeitnehmer 1991 bis 2012 nach Wirtschaftsbereichen

WZ 2008	Wirtschaftsgliederung	1991	1995	1999	2000	2001	2002
A	Land- und Forstwirtschaft, Fischerei	69,1	39,0	35,7	34,9	32,1	30,1
B bis F	Produzierendes Gewerbe	921,0	695,4	586,5	552,1	516,7	486,4
B bis E	Produzierendes Gewerbe ohne Baugewerbe	707,6	367,5	340,3	336,2	335,6	330,9
C	Verarbeitendes Gewerbe	623,9	309,6	295,0	293,9	295,6	291,8
F	Baugewerbe	213,3	327,9	246,2	215,9	181,1	155,5
G bis T	Dienstleistungsbereiche	1 141,1	1 124,8	1 194,1	1 208,5	1 210,7	1 210,2
G bis J	Handel, Verkehr, Gastgewerbe, Information und Kommunikation	430,4	395,5	404,5	415,0	412,3	410,1
K bis N	Grundstücks- und Wohnungswesen, Finanz- und Unternehmensdienstleister	149,1	184,0	219,2	225,7	227,4	226,3
O bis T	Öffentliche und sonstige Dienstleister, Erziehung und Gesundheit	561,6	545,2	570,4	567,7	571,0	573,7
A bis T	Insgesamt	2 131,1	1 859,2	1 816,3	1 795,5	1 759,5	1 726,6
	darunter Marginal Beschäftigte
Veränderung							
A	Land- und Forstwirtschaft, Fischerei	.	7,0	1,2	-2,2	-8,0	-6,5
B bis F	Produzierendes Gewerbe	.	1,7	-4,4	-5,9	-6,4	-5,9
B bis E	Produzierendes Gewerbe ohne Baugewerbe	.	-1,8	-1,7	-1,2	-0,2	-1,4
C	Verarbeitendes Gewerbe	.	-2,2	-0,9	-0,4	0,6	-1,3
F	Baugewerbe	.	5,9	-7,8	-12,3	-16,1	-14,2
G bis T	Dienstleistungsbereiche	.	3,6	2,5	1,2	0,2	-0,0
G bis J	Handel, Verkehr, Gastgewerbe, Information und Kommunikation	.	2,0	0,1	2,6	-0,7	-0,5
K bis N	Grundstücks- und Wohnungswesen, Finanz- und Unternehmensdienstleister	.	9,8	5,4	3,0	0,8	-0,5
O bis T	Öffentliche und sonstige Dienstleister, Erziehung und Gesundheit	.	2,8	3,2	-0,5	0,6	0,5
A bis T	Insgesamt	.	2,9	0,2	-1,1	-2,0	-1,9
	darunter Marginal Beschäftigte

2003	2004	2005	2006	2007	2008	2009	2010	2011	2012	WZ 2008
------	------	------	------	------	------	------	------	------	------	------------

1 000 Personen

29,3	28,8	27,0	26,0	26,2	26,1	25,6	25,2	25,1	25,0	A
475,7	466,0	445,4	443,1	453,9	460,5	452,9	454,4	467,6	472,4	B bis F
327,7	324,3	318,4	318,7	327,8	336,3	328,4	327,6	339,2	346,2	B bis E
289,7	287,3	282,8	284,2	293,8	302,8	294,9	294,6	306,5	313,8	C
148,0	141,7	127,0	124,4	126,1	124,2	124,5	126,7	128,4	126,2	F
1 205,4	1 206,7	1 200,4	1 215,6	1 234,6	1 241,2	1 239,0	1 247,9	1 242,5	1 247,3	G bis T
408,4	408,4	399,6	401,8	408,9	411,1	408,9	406,8	413,0	418,2	G bis J
227,5	231,0	233,8	245,7	257,3	261,9	259,2	271,6	275,9	277,4	K bis N
569,5	567,3	567,1	568,1	568,4	568,1	570,9	569,6	553,7	551,7	O bis T
1 710,4	1 701,5	1 672,8	1 684,6	1 714,7	1 727,8	1 717,5	1 727,5	1 735,2	1 744,7	A bis T
218,7	233,3	242,1	249,9	244,9	241,2	238,8	230,8	213,8	207,0	

gegenüber dem Vorjahr in Prozent

-2,5	-1,7	-6,4	-3,7	0,9	-0,5	-1,7	-1,6	-0,3	-0,6	A
-2,2	-2,0	-4,4	-0,5	2,4	1,5	-1,7	0,3	2,9	1,0	B bis F
-1,0	-1,0	-1,8	0,1	2,9	2,6	-2,3	-0,2	3,5	2,1	B bis E
-0,7	-0,8	-1,6	0,5	3,4	3,0	-2,6	-0,1	4,0	2,4	C
-4,8	-4,3	-10,4	-2,0	1,4	-1,5	0,2	1,8	1,3	-1,7	F
-0,4	0,1	-0,5	1,3	1,6	0,5	-0,2	0,7	-0,4	0,4	G bis T
-0,4	-0,0	-2,2	0,6	1,8	0,5	-0,6	-0,5	1,5	1,3	G bis J
0,5	1,5	1,2	5,1	4,7	1,8	-1,0	4,8	1,6	0,6	K bis N
-0,7	-0,4	-0,1	0,2	0,1	-0,0	0,5	-0,2	-2,8	-0,3	O bis T
-0,9	-0,5	-1,7	0,7	1,8	0,8	-0,6	0,6	0,4	0,5	A bis T
.	6,7	3,8	3,2	-2,0	-1,5	-1,0	-3,4	-7,3	-3,2	

3. Selbstständige und mithelfende Familienangehörige 1991 bis 2012 nach Wirtschaftsbereichen

WZ 2008	Wirtschaftsgliederung	1991	1995	1999	2000	2001	2002
A	Land- und Forstwirtschaft, Fischerei	4,8	7,1	5,8	5,5	5,3	5,3
B bis F	Produzierendes Gewerbe	37,8	38,9	47,0	52,8	55,0	56,7
B bis E	Produzierendes Gewerbe ohne Baugewerbe	25,2	21,3	20,0	22,3	21,7	22,6
C	Verarbeitendes Gewerbe	24,6	20,6	19,5	21,7	21,3	22,1
F	Baugewerbe	12,6	17,6	27,0	30,6	33,3	34,1
G bis T	Dienstleistungsbereiche	79,0	112,3	127,3	128,2	126,1	128,6
G bis J	Handel, Verkehr, Gastgewerbe, Information und Kommunikation	43,7	58,7	59,8	60,2	59,4	59,4
K bis N	Grundstücks- und Wohnungswesen, Finanz- und Unternehmensdienstleister	16,1	26,9	37,2	37,6	37,7	39,2
O bis T	Öffentliche und sonstige Dienstleister, Erziehung und Gesundheit	19,2	26,7	30,3	30,4	29,0	30,0
A bis T	Insgesamt	121,6	158,3	180,1	186,5	186,5	190,6
Veränderung							
A	Land- und Forstwirtschaft, Fischerei	.	9,2	-3,1	-4,6	-3,5	-0,2
B bis F	Produzierendes Gewerbe	.	0,7	5,9	12,4	4,2	3,0
B bis E	Produzierendes Gewerbe ohne Baugewerbe	.	-1,3	-3,0	11,1	-2,5	3,9
C	Verarbeitendes Gewerbe	.	-1,1	-3,1	11,4	-1,9	3,7
F	Baugewerbe	.	3,2	13,7	13,3	9,0	2,4
G bis T	Dienstleistungsbereiche	.	2,0	4,7	0,7	-1,6	2,0
G bis J	Handel, Verkehr, Gastgewerbe, Information und Kommunikation	.	1,3	1,9	0,6	-1,4	0,1
K bis N	Grundstücks- und Wohnungswesen, Finanz- und Unternehmensdienstleister	.	9,9	9,7	0,9	0,5	3,8
O bis T	Öffentliche und sonstige Dienstleister, Erziehung und Gesundheit	.	-3,7	4,6	0,5	-4,7	3,6
A bis T	Insgesamt	.	2,0	4,8	3,6	-0,0	2,2

2003	2004	2005	2006	2007	2008	2009	2010	2011	2012	WZ 2008
1 000 Personen										
5,3	5,1	5,1	4,8	5,2	5,1	5,6	6,2	6,1	5,2	A
58,0	60,3	63,4	64,1	61,7	61,0	60,9	61,5	60,7	61,5	B bis F
22,4	22,8	23,0	22,5	21,6	21,4	20,9	21,0	21,2	21,0	B bis E
21,9	22,3	22,4	22,0	21,1	20,9	20,4	20,4	20,6	20,4	C
35,6	37,4	40,5	41,6	40,0	39,7	40,0	40,5	39,5	40,5	F
136,9	146,3	156,1	161,3	161,1	156,6	157,2	159,7	161,4	162,3	G bis T
61,3	62,6	63,8	63,4	62,8	60,7	59,1	58,4	58,1	56,9	G bis J
41,5	45,1	49,0	50,9	49,6	48,6	51,6	53,0	53,1	53,1	K bis N
34,2	38,6	43,3	47,0	48,6	47,2	46,5	48,3	50,2	52,3	O bis T
200,2	211,6	224,6	230,2	227,9	222,7	223,7	227,4	228,2	229,1	A bis T
gegenüber dem Vorjahr in Prozent										
0,1	-4,3	-0,4	-5,3	7,7	-1,4	9,4	10,6	-1,8	-13,8	A
2,3	4,0	5,2	1,0	-3,8	-1,0	-0,2	1,0	-1,3	1,4	B bis F
-0,6	1,9	0,5	-1,9	-4,1	-1,1	-2,2	0,4	1,0	-0,7	B bis E
-1,0	2,0	0,5	-1,9	-4,1	-1,1	-2,3	-0,1	1,1	-0,6	C
4,2	5,3	8,1	2,7	-3,6	-0,9	0,9	1,3	-2,5	2,5	F
6,5	6,8	6,8	3,3	-0,2	-2,8	0,4	1,6	1,1	0,6	G bis T
3,1	2,2	1,9	-0,6	-0,9	-3,3	-2,7	-1,2	-0,5	-2,1	G bis J
5,8	8,7	8,8	3,7	-2,5	-1,9	6,1	2,7	0,1	0,1	K bis N
13,9	12,7	12,2	8,7	3,5	-2,9	-1,6	3,9	4,1	4,2	O bis T
5,0	5,7	6,1	2,5	-1,0	-2,3	0,4	1,6	0,3	0,4	A bis T

4. Erwerbstätige 2008 bis 2012 nach Wirtschaftsbereichen und -abschnitten

WZ 2008	Wirtschaftsgliederung	2008	2009	2010	2011	2012
1 000 Personen						
A	Land- und Forstwirtschaft, Fischerei	31,2	31,2	31,4	31,2	30,2
B bis F	Produzierendes Gewerbe	521,6	513,8	515,9	528,3	534,0
B bis E	Produzierendes Gewerbe ohne Baugewerbe	357,7	349,3	348,6	360,4	367,3
B	Bergbau und Gewinnung von Steinen und Erden	3,4	3,4	3,4	3,6	...
C	Verarbeitendes Gewerbe	323,6	315,3	314,9	327,1	334,3
D	Energieversorgung	12,6	12,9	12,9	12,5	...
E	Wasserversorgung, Entsorgung u.Ä.	18,0	17,7	17,5	17,2	...
F	Baugewerbe	163,9	164,5	167,3	167,9	166,7
G bis T	Dienstleistungsbereiche	1 397,8	1 396,2	1 407,6	1 403,9	1 409,6
G bis J	Handel, Verkehr, Gastgewerbe, Information und Kommunikation	471,9	468,0	465,2	471,1	475,0
G bis I	Handel, Verkehr, Gastgewerbe	420,9	419,6	417,2	421,9	...
G	Handel; Instandhaltung und Reparatur von Kfz	247,5	247,4	245,1	246,9	...
H	Verkehr und Lagerei	97,0	94,0	93,6	96,1	...
I	Gastgewerbe	76,4	78,2	78,5	78,8	...
J	Information und Kommunikation	51,0	48,3	48,0	49,2	...
K bis N	Grundstücks- und Wohnungswesen, Finanz- und Unternehmensdienstleister	310,5	310,8	324,6	328,9	330,5
K	Finanz- und Versicherungsdienstleister	41,0	41,3	39,9	38,0	...
L	Grundstücks- und Wohnungswesen	26,7	25,1	25,3	25,1	...
M + N	Unternehmensdienstleister	242,8	244,4	259,4	265,9	...
M	Freiberufliche, wissenschaftliche und technische Dienstleister	99,3	103,0	104,9	105,3	...
N	Sonstige Unternehmensdienstleister	143,5	141,4	154,4	160,6	...
O bis T	Öffentliche und sonstige Dienstleister, Erziehung und Gesundheit	615,4	617,4	617,9	603,9	604,1
O bis Q	Öffentliche Dienstleister, Erziehung, Gesundheit	484,4	485,3	484,6	474,2	...
O	Öffentliche Verwaltung, Verteidigung; Sozialversicherung	139,9	138,0	135,4	127,5	...
P	Erziehung und Unterricht	141,0	135,8	132,1	129,0	...
Q	Gesundheits- und Sozialwesen	203,5	211,5	217,0	217,7	...
R bis T	Sonstige Dienstleister	131,0	132,1	133,3	129,7	...
R	Kunst, Unterhaltung und Erholung	37,3	37,0	37,5	37,1	...
S	Sonstige Dienstleister a.n.g.	78,4	78,7	78,9	75,3	...
T	Häusliche Dienste	15,3	16,4	16,9	17,2	...
A bis T	Insgesamt	1 950,5	1 941,2	1 954,9	1 963,4	1 973,8
	darunter					
	Marginal Beschäftigte	241,2	238,8	230,8	213,8	207,0

Noch: 4. Erwerbstätige 2008 bis 2012 nach Wirtschaftsbereichen und -abschnitten

WZ 2008	Wirtschaftsgliederung	2008	2009	2010	2011	2012
Veränderung gegenüber dem Vorjahr in Prozent						
A	Land- und Forstwirtschaft, Fischerei	.	0,1	0,6	-0,6	-3,2
B bis F	Produzierendes Gewerbe	.	-1,5	0,4	2,4	1,1
B bis E	Produzierendes Gewerbe ohne Baugewerbe	.	-2,3	-0,2	3,4	1,9
B	Bergbau und Gewinnung von Steinen und Erden	.	-0,6	-1,4	7,9	...
C	Verarbeitendes Gewerbe	.	-2,6	-0,1	3,9	2,2
D	Energieversorgung	.	2,2	-0,1	-2,8	...
E	Wasserversorgung, Entsorgung u.Ä.	.	-1,6	-1,3	-1,7	...
F	Baugewerbe	.	0,3	1,7	0,4	-0,7
G bis T	Dienstleistungsbereiche	.	-0,1	0,8	-0,3	0,4
G bis J	Handel, Verkehr, Gastgewerbe, Information und Kommunikation	.	-0,8	-0,6	1,3	0,8
G bis I	Handel, Verkehr, Gastgewerbe	.	-0,3	-0,6	1,1	...
G	Handel; Instandhaltung und Reparatur von Kfz	.	-0,1	-0,9	0,7	...
H	Verkehr und Lagerei	.	-3,1	-0,4	2,7	...
I	Gastgewerbe	.	2,4	0,3	0,5	...
J	Information und Kommunikation	.	-5,2	-0,7	2,5	...
K bis N	Grundstücks- und Wohnungswesen, Finanz- und Unternehmensdienstleister	.	0,1	4,4	1,3	0,5
K	Finanz- und Versicherungsdienstleister	.	0,9	-3,5	-4,8	...
L	Grundstücks- und Wohnungswesen	.	-6,2	0,9	-0,9	...
M + N	Unternehmensdienstleister	.	0,7	6,1	2,5	...
M	Freiberufliche, wissenschaftliche und technische Dienstleister	.	3,8	1,8	0,4	...
N	Sonstige Unternehmensdienstleister	.	-1,5	9,2	4,0	...
O bis T	Öffentliche und sonstige Dienstleister, Erziehung und Gesundheit	.	0,3	0,1	-2,3	0,0
O bis Q	Öffentliche Dienstleister, Erziehung, Gesundheit	.	0,2	-0,2	-2,1	...
O	Öffentliche Verwaltung, Verteidigung; Sozialversicherung	.	-1,4	-1,9	-5,8	...
P	Erziehung und Unterricht	.	-3,7	-2,7	-2,4	...
Q	Gesundheits- und Sozialwesen	.	4,0	2,6	0,3	...
R bis T	Sonstige Dienstleister	.	0,8	0,9	-2,7	...
R	Kunst, Unterhaltung und Erholung	.	-0,8	1,3	-0,9	...
S	Sonstige Dienstleister a.n.g.	.	0,4	0,3	-4,6	...
T	Häusliche Dienste	.	6,8	2,9	2,1	...
A bis T	Insgesamt	.	-0,5	0,7	0,4	0,5
	darunter					
	Marginal Beschäftigte	.	-1,0	-3,4	-7,3	-3,2

5. Arbeitnehmer 2008 bis 2012 nach Wirtschaftsbereichen und -abschnitten

WZ 2008	Wirtschaftsgliederung	2008	2009	2010	2011	2012
1 000 Personen						
A	Land- und Forstwirtschaft, Fischerei	26,1	25,6	25,2	25,1	25,0
B bis F	Produzierendes Gewerbe	460,5	452,9	454,4	467,6	472,4
B bis E	Produzierendes Gewerbe ohne Baugewerbe	336,3	328,4	327,6	339,2	346,2
B	Bergbau und Gewinnung von Steinen und Erden	3,4	3,4	3,3	3,6	...
C	Verarbeitendes Gewerbe	302,8	294,9	294,6	306,5	313,8
D	Energieversorgung	12,6	12,9	12,9	12,5	...
E	Wasserversorgung, Entsorgung u.Ä.	17,5	17,2	16,9	16,6	...
F	Baugewerbe	124,2	124,5	126,7	128,4	126,2
G bis T	Dienstleistungsbereiche	1 241,2	1 239,0	1 247,9	1 242,5	1 247,3
G bis J	Handel, Verkehr, Gastgewerbe, Information und Kommunikation	411,1	408,9	406,8	413,0	418,2
G bis I	Handel, Verkehr, Gastgewerbe	365,8	366,3	364,6	369,6	...
G	Handel; Instandhaltung und Reparatur von Kfz	215,2	216,0	213,9	215,8	...
H	Verkehr und Lagerei	89,9	87,3	87,0	89,6	...
I	Gastgewerbe	60,7	62,9	63,8	64,2	...
J	Information und Kommunikation	45,3	42,6	42,2	43,4	...
K bis N	Grundstücks- und Wohnungswesen, Finanz- und Unternehmensdienstleister	261,9	259,2	271,6	275,9	277,4
K	Finanz- und Versicherungsdienstleister	31,3	31,3	31,3	30,8	...
L	Grundstücks- und Wohnungswesen	23,2	21,3	21,4	21,0	...
M + N	Unternehmensdienstleister	207,4	206,6	218,9	224,1	...
M	Freiberufliche, wissenschaftliche und technische Dienstleister	76,9	79,4	80,8	80,4	...
N	Sonstige Unternehmensdienstleister	130,6	127,1	138,1	143,7	...
O bis T	Öffentliche und sonstige Dienstleister, Erziehung und Gesundheit	568,1	570,9	569,6	553,7	551,7
O bis Q	Öffentliche Dienstleister, Erziehung, Gesundheit	458,3	459,4	458,1	446,8	...
O	Öffentliche Verwaltung, Verteidigung; Sozialversicherung	139,9	138,0	135,4	127,5	...
P	Erziehung und Unterricht	133,4	129,2	125,4	120,9	...
Q	Gesundheits- und Sozialwesen	184,9	192,2	197,3	198,3	...
R bis T	Sonstige Dienstleister	109,9	111,5	111,4	106,9	...
R	Kunst, Unterhaltung und Erholung	29,7	29,4	29,3	28,6	...
S	Sonstige Dienstleister a.n.g.	64,8	65,7	65,2	61,1	...
T	Häusliche Dienste	15,3	16,4	16,9	17,2	...
A bis T	Insgesamt	1 727,8	1 717,5	1 727,5	1 735,2	1 744,7
	darunter					
	Marginal Beschäftigte	241,2	238,8	230,8	213,8	207,0

Noch: 5. Arbeitnehmer 2008 bis 2012 nach Wirtschaftsbereichen und -abschnitten

WZ 2008	Wirtschaftsgliederung	2008	2009	2010	2011	2012
Veränderung gegenüber dem Vorjahr in Prozent						
A	Land- und Forstwirtschaft, Fischerei	.	-1,7	-1,6	-0,3	-0,6
B bis F	Produzierendes Gewerbe	.	-1,7	0,3	2,9	1,0
B bis E	Produzierendes Gewerbe ohne Baugewerbe	.	-2,3	-0,2	3,5	2,1
B	Bergbau und Gewinnung von Steinen und Erden	.	-0,7	-1,4	8,1	...
C	Verarbeitendes Gewerbe	.	-2,6	-0,1	4,0	2,4
D	Energieversorgung	.	2,2	-0,1	-2,8	...
E	Wasserversorgung, Entsorgung u.Ä.	.	-1,7	-2,0	-1,6	...
F	Baugewerbe	.	0,2	1,8	1,3	-1,7
G bis T	Dienstleistungsbereiche	.	-0,2	0,7	-0,4	0,4
G bis J	Handel, Verkehr, Gastgewerbe, Information und Kommunikation	.	-0,6	-0,5	1,5	1,3
G bis I	Handel, Verkehr, Gastgewerbe	.	0,1	-0,5	1,4	...
G	Handel; Instandhaltung und Reparatur von Kfz	.	0,4	-1,0	0,9	...
H	Verkehr und Lagerei	.	-2,9	-0,4	3,0	...
I	Gastgewerbe	.	3,7	1,4	0,7	...
J	Information und Kommunikation	.	-6,1	-1,0	2,9	...
K bis N	Grundstücks- und Wohnungswesen, Finanz- und Unternehmensdienstleister	.	-1,0	4,8	1,6	0,6
K	Finanz- und Versicherungsdienstleister	.	0,1	-0,2	-1,5	...
L	Grundstücks- und Wohnungswesen	.	-7,8	0,2	-1,9	...
M + N	Unternehmensdienstleister	.	-0,4	6,0	2,4	...
M	Freiberufliche, wissenschaftliche und technische Dienstleister	.	3,3	1,7	-0,5	...
N	Sonstige Unternehmensdienstleister	.	-2,6	8,6	4,0	...
O bis T	Öffentliche und sonstige Dienstleister, Erziehung und Gesundheit	.	0,5	-0,2	-2,8	-0,3
O bis Q	Öffentliche Dienstleister, Erziehung, Gesundheit	.	0,2	-0,3	-2,5	...
O	Öffentliche Verwaltung, Verteidigung; Sozialversicherung	.	-1,4	-1,9	-5,8	...
P	Erziehung und Unterricht	.	-3,2	-2,9	-3,5	...
Q	Gesundheits- und Sozialwesen	.	3,9	2,7	0,5	...
R bis T	Sonstige Dienstleister	.	1,5	-0,1	-4,1	...
R	Kunst, Unterhaltung und Erholung	.	-0,9	-0,3	-2,6	...
S	Sonstige Dienstleister a.n.g.	.	1,4	-0,7	-6,3	...
T	Häusliche Dienste	.	6,8	2,9	2,1	...
A bis T	Insgesamt	.	-0,6	0,6	0,4	0,5
	darunter					
	Marginal Beschäftigte	.	-1,0	-3,4	-7,3	-3,2

6. Selbstständige und mithelfende Familienangehörige 2008 bis 2012 nach Wirtschaftsbereichen und -abschnitten

WZ 2008	Wirtschaftsgliederung	2008	2009	2010	2011	2012
1 000 Personen						
A	Land- und Forstwirtschaft, Fischerei	5,1	5,6	6,2	6,1	5,2
B bis F	Produzierendes Gewerbe	61,0	60,9	61,5	60,7	61,5
B bis E	Produzierendes Gewerbe ohne Baugewerbe	21,4	20,9	21,0	21,2	21,0
B	Bergbau und Gewinnung von Steinen und Erden	0,1	0,1	0,1	0,1	...
C	Verarbeitendes Gewerbe	20,9	20,4	20,4	20,6	20,4
D	Energieversorgung	-	-	-	-	...
E	Wasserversorgung, Entsorgung u.Ä.	0,5	0,5	0,6	0,6	...
F	Baugewerbe	39,7	40,0	40,5	39,5	40,5
G bis T	Dienstleistungsbereiche	156,6	157,2	159,7	161,4	162,3
G bis J	Handel, Verkehr, Gastgewerbe, Information und Kommunikation	60,7	59,1	58,4	58,1	56,9
G bis I	Handel, Verkehr, Gastgewerbe	55,1	53,3	52,6	52,3	...
G	Handel; Instandhaltung und Reparatur von Kfz	32,3	31,3	31,2	31,2	...
H	Verkehr und Lagerei	7,1	6,7	6,6	6,5	...
I	Gastgewerbe	15,7	15,3	14,7	14,6	...
J	Information und Kommunikation	5,7	5,7	5,8	5,8	...
K bis N	Grundstücks- und Wohnungswesen, Finanz- und Unternehmensdienstleister	48,6	51,6	53,0	53,1	53,1
K	Finanz- und Versicherungsdienstleister	9,7	10,0	8,6	7,2	...
L	Grundstücks- und Wohnungswesen	3,6	3,7	3,9	4,1	...
M + N	Unternehmensdienstleister	35,4	37,9	40,5	41,8	...
M	Freiberufliche, wissenschaftliche und technische Dienstleister	22,4	23,6	24,1	24,9	...
N	Sonstige Unternehmensdienstleister	12,9	14,3	16,3	16,9	...
O bis T	Öffentliche und sonstige Dienstleister, Erziehung und Gesundheit	47,2	46,5	48,3	50,2	52,3
O bis Q	Öffentliche Dienstleister, Erziehung, Gesundheit	26,1	26,0	26,4	27,5	...
O	Öffentliche Verwaltung, Verteidigung; Sozialversicherung	-	-	-	-	...
P	Erziehung und Unterricht	7,5	6,6	6,7	8,0	...
Q	Gesundheits- und Sozialwesen	18,5	19,4	19,7	19,5	...
R bis T	Sonstige Dienstleister	21,1	20,5	21,9	22,8	...
R	Kunst, Unterhaltung und Erholung	7,6	7,6	8,1	8,5	...
S	Sonstige Dienstleister a.n.g.	13,5	12,9	13,7	14,2	...
T	Häusliche Dienste	-	-	-	-	...
A bis T	Insgesamt	222,7	223,7	227,4	228,2	229,1

Noch: 6. Selbstständige und mithelfende Familienangehörige 2008 bis 2012 nach Wirtschaftsbereichen und -abschnitten

WZ 2008	Wirtschaftsgliederung	2008	2009	2010	2011	2012
Veränderung gegenüber dem Vorjahr in Prozent						
A	Land- und Forstwirtschaft, Fischerei	.	9,4	10,6	-1,8	-13,8
B bis F	Produzierendes Gewerbe	.	-0,2	1,0	-1,3	1,4
B bis E	Produzierendes Gewerbe ohne Baugewerbe	.	-2,2	0,4	1,0	-0,7
B	Bergbau und Gewinnung von Steinen und Erden	.	1,6	1,5	-	...
C	Verarbeitendes Gewerbe	.	-2,3	-0,1	1,1	-0,6
D	Energieversorgung	.	-	-	-	...
E	Wasserversorgung, Entsorgung u.Ä.	.	2,2	22,6	-3,0	...
F	Baugewerbe	.	0,9	1,3	-2,5	2,5
G bis T	Dienstleistungsbereiche	.	0,4	1,6	1,1	0,6
G bis J	Handel, Verkehr, Gastgewerbe, Information und Kommunikation	.	-2,7	-1,2	-0,5	-2,1
G bis I	Handel, Verkehr, Gastgewerbe	.	-3,2	-1,5	-0,5	...
G	Handel; Instandhaltung und Reparatur von Kfz	.	-2,9	-0,4	-0,2	...
H	Verkehr und Lagerei	.	-5,7	-0,5	-1,9	...
I	Gastgewerbe	.	-2,7	-4,1	-0,6	...
J	Information und Kommunikation	.	1,6	1,4	0,0	...
K bis N	Grundstücks- und Wohnungswesen, Finanz- und Unternehmensdienstleister	.	6,1	2,7	0,1	0,1
K	Finanz- und Versicherungsdienstleister	.	3,4	-13,7	-16,7	...
L	Grundstücks- und Wohnungswesen	.	4,2	4,9	4,2	...
M + N	Unternehmensdienstleister	.	7,1	6,8	3,3	...
M	Freiberufliche, wissenschaftliche und technische Dienstleister	.	5,2	2,2	3,1	...
N	Sonstige Unternehmensdienstleister	.	10,3	14,5	3,5	...
O bis T	Öffentliche und sonstige Dienstleister, Erziehung und Gesundheit	.	-1,6	3,9	4,1	4,2
O bis Q	Öffentliche Dienstleister, Erziehung, Gesundheit	.	-0,5	1,8	4,0	...
O	Öffentliche Verwaltung, Verteidigung; Sozialversicherung	.	-	-	-	...
P	Erziehung und Unterricht	.	-12,5	2,0	19,2	...
Q	Gesundheits- und Sozialwesen	.	4,4	1,8	-1,2	...
R bis T	Sonstige Dienstleister	.	-2,9	6,4	4,2	...
R	Kunst, Unterhaltung und Erholung	.	-0,2	7,3	4,9	...
S	Sonstige Dienstleister a.n.g.	.	-4,4	5,9	3,7	...
T	Häusliche Dienste	.	-	-	-	...
A bis T	Insgesamt	.	0,4	1,6	0,3	0,4

7. Erwerbstätige 2000 bis 2011 nach Kreisfreien Städten und Landkreisen

Kreisfreie Stadt Landkreis NUTS 2-Region Land	2000	2001	2002	2003	2004	2005
						1 000
Chemnitz, Stadt	150,5	148,8	146,8	145,0	145,5	144,0
Erzgebirgskreis	160,2	157,0	154,5	154,4	154,3	152,3
Mittelsachsen	143,5	140,5	138,6	138,9	139,5	138,3
Vogtlandkreis	117,9	113,4	111,4	109,2	108,6	106,7
Zwickau	168,4	166,0	162,5	160,3	159,7	156,6
Chemnitz, NUTS 2-Region	740,6	725,8	713,8	707,7	707,6	698,0
Dresden, Stadt	278,9	282,6	282,6	284,4	284,7	285,4
Bautzen	148,7	144,3	141,0	137,6	138,1	137,3
Görlitz	124,0	118,3	114,7	112,5	112,4	112,1
Meißen	113,4	111,0	108,6	108,3	108,3	107,9
Sächsische Schweiz- Osterzgebirge	104,7	100,2	98,1	99,4	99,1	97,6
Dresden, NUTS 2-Region	769,7	756,6	744,8	742,2	742,6	740,2
Leipzig, Stadt	275,4	275,2	274,2	277,2	277,9	277,9
Leipzig	102,0	97,6	95,7	94,9	95,4	93,3
Nordsachsen	94,4	90,9	88,8	88,6	89,7	88,0
Leipzig, NUTS 2-Region	471,8	463,7	458,7	460,7	463,1	459,2
Sachsen	1 982,1	1 946,0	1 917,2	1 910,6	1 913,2	1 897,4
Kreisfreie Städte	704,8	706,6	703,5	706,5	708,1	707,3
Landkreise	1 277,3	1 239,4	1 213,7	1 204,1	1 205,1	1 190,1
						Veränderung
Chemnitz, Stadt	.	-1,1	-1,4	-1,2	0,4	-1,0
Erzgebirgskreis	.	-2,0	-1,6	-0,0	-0,1	-1,3
Mittelsachsen	.	-2,1	-1,4	0,2	0,5	-0,8
Vogtlandkreis	.	-3,8	-1,7	-2,0	-0,5	-1,7
Zwickau	.	-1,4	-2,1	-1,4	-0,3	-1,9
Chemnitz, NUTS 2-Region	.	-2,0	-1,7	-0,9	-0,0	-1,4
Dresden, Stadt	.	1,4	-0,0	0,7	0,1	0,3
Bautzen	.	-2,9	-2,3	-2,4	0,4	-0,5
Görlitz	.	-4,6	-3,1	-1,9	-0,1	-0,3
Meißen	.	-2,1	-2,2	-0,2	-0,0	-0,4
Sächsische Schweiz- Osterzgebirge	.	-4,3	-2,2	1,3	-0,3	-1,5
Dresden, NUTS 2-Region	.	-1,7	-1,6	-0,3	0,0	-0,3
Leipzig, Stadt	.	-0,1	-0,3	1,1	0,3	-0,0
Leipzig	.	-4,3	-1,9	-0,8	0,5	-2,3
Nordsachsen	.	-3,7	-2,4	-0,2	1,2	-1,9
Leipzig, NUTS 2-Region	.	-1,7	-1,1	0,4	0,5	-0,8
Sachsen	.	-1,8	-1,5	-0,3	0,1	-0,8
Kreisfreie Städte	.	0,3	-0,4	0,4	0,2	-0,1
Landkreise	.	-3,0	-2,1	-0,8	0,1	-1,2

2006	2007	2008	2009	2010	2011	Kreisfreie Stadt Landkreis NUTS 2-Region Land
Personen						
146,7	148,4	148,8	145,9	146,8	146,3	Chemnitz, Stadt
151,6	152,3	151,4	149,4	149,9	150,5	Erzgebirgskreis
139,2	141,8	143,7	144,2	144,2	143,9	Mittelsachsen
106,7	107,5	107,3	105,2	105,2	104,7	Vogtlandkreis
156,6	158,0	158,2	158,2	160,6	158,7	Zwickau
700,7	708,0	709,4	703,0	706,7	704,1	Chemnitz, NUTS 2-Region
292,5	299,5	302,1	301,0	304,1	308,7	Dresden, Stadt
137,6	139,5	139,0	137,5	138,6	141,2	Bautzen
111,6	112,3	111,6	111,8	112,7	112,4	Görlitz
107,6	109,3	109,6	108,0	107,9	107,9	Meißen
95,9	97,0	97,8	97,7	97,7	97,6	Sächsische Schweiz- Osterzgebirge
745,2	757,5	760,2	755,9	761,0	767,8	Dresden, NUTS 2-Region
286,5	290,6	292,2	292,7	298,2	302,2	Leipzig, Stadt
94,6	97,1	98,3	98,3	98,0	98,3	Leipzig
87,8	89,4	90,3	91,3	91,0	91,0	Nordsachsen
468,9	477,1	480,9	482,3	487,2	491,5	Leipzig, NUTS 2-Region
1 914,8	1 942,6	1 950,5	1 941,2	1 954,9	1 963,4	Sachsen
725,8	738,4	743,1	739,6	749,0	757,2	Kreisfreie Städte
1 189,1	1 204,2	1 207,4	1 201,6	1 205,9	1 206,2	Landkreise
gegenüber dem Vorjahr in Prozent						
1,9	1,2	0,2	-1,9	0,6	-0,4	Chemnitz, Stadt
-0,5	0,5	-0,6	-1,3	0,3	0,4	Erzgebirgskreis
0,6	1,8	1,4	0,3	0,0	-0,2	Mittelsachsen
-0,1	0,8	-0,2	-2,0	0,0	-0,5	Vogtlandkreis
-0,0	0,9	0,1	0,0	1,5	-1,2	Zwickau
0,4	1,1	0,2	-0,9	0,5	-0,4	Chemnitz, NUTS 2-Region
2,5	2,4	0,9	-0,4	1,0	1,5	Dresden, Stadt
0,2	1,4	-0,3	-1,1	0,8	1,9	Bautzen
-0,4	0,6	-0,6	0,1	0,8	-0,2	Görlitz
-0,2	1,6	0,3	-1,5	-0,1	-0,0	Meißen
-1,8	1,2	0,9	-0,1	0,0	-0,2	Sächsische Schweiz- Osterzgebirge
0,7	1,7	0,4	-0,6	0,7	0,9	Dresden, NUTS 2-Region
3,1	1,4	0,6	0,2	1,9	1,4	Leipzig, Stadt
1,5	2,6	1,3	0,0	-0,4	0,4	Leipzig
-0,2	1,8	1,0	1,1	-0,3	-0,1	Nordsachsen
2,1	1,7	0,8	0,3	1,0	0,9	Leipzig, NUTS 2-Region
0,9	1,5	0,4	-0,5	0,7	0,4	Sachsen
2,6	1,7	0,6	-0,5	1,3	1,1	Kreisfreie Städte
-0,1	1,3	0,3	-0,5	0,4	0,0	Landkreise

8. Arbeitnehmer 2000 bis 2011 nach Kreisfreien Städten und Landkreisen

Kreisfreie Stadt Landkreis NUTS 2-Region Land	2000	2001	2002	2003	2004	2005
						1 000
Chemnitz, Stadt	139,3	137,7	135,4	133,2	133,0	130,7
Erzgebirgskreis	141,1	137,9	134,8	133,9	132,9	129,8
Mittelsachsen	128,7	125,6	123,3	122,9	122,7	120,6
Vogtlandkreis	104,6	100,2	98,0	95,3	94,0	91,5
Zwickau	151,9	149,5	145,6	142,8	141,5	137,6
Chemnitz, NUTS 2-Region	665,5	650,9	637,1	628,1	624,1	610,1
Dresden, Stadt	259,1	262,7	262,0	262,5	261,1	259,8
Bautzen	134,4	129,8	126,3	122,1	121,7	120,2
Görlitz	111,6	105,9	102,2	99,6	98,9	97,7
Meißen	102,1	99,5	96,9	96,0	95,3	94,1
Sächsische Schweiz- Osterzgebirge	92,9	88,6	86,1	86,6	85,6	83,3
Dresden, NUTS 2-Region	700,1	686,7	673,5	666,7	662,6	655,1
Leipzig, Stadt	254,5	254,2	252,8	254,5	253,5	251,4
Leipzig	90,6	86,3	84,2	82,8	82,5	79,5
Nordsachsen	84,8	81,5	79,1	78,4	78,9	76,7
Leipzig, NUTS 2-Region	429,9	421,9	416,0	415,6	414,9	407,6
Sachsen	1 795,5	1 759,5	1 726,6	1 710,4	1 701,5	1 672,8
Kreisfreie Städte	652,9	654,6	650,3	650,1	647,6	641,9
Landkreise	1 142,7	1 104,9	1 076,4	1 060,3	1 054,0	1 030,9
						Veränderung
Chemnitz, Stadt	.	-1,1	-1,6	-1,7	-0,1	-1,7
Erzgebirgskreis	.	-2,2	-2,3	-0,6	-0,8	-2,4
Mittelsachsen	.	-2,4	-1,8	-0,3	-0,2	-1,7
Vogtlandkreis	.	-4,2	-2,2	-2,8	-1,4	-2,6
Zwickau	.	-1,5	-2,6	-2,0	-0,9	-2,8
Chemnitz, NUTS 2-Region	.	-2,2	-2,1	-1,4	-0,6	-2,2
Dresden, Stadt	.	1,4	-0,3	0,2	-0,5	-0,5
Bautzen	.	-3,4	-2,8	-3,3	-0,3	-1,3
Görlitz	.	-5,1	-3,5	-2,6	-0,6	-1,3
Meißen	.	-2,5	-2,7	-0,9	-0,7	-1,2
Sächsische Schweiz- Osterzgebirge	.	-4,6	-2,9	0,6	-1,1	-2,6
Dresden, NUTS 2-Region	.	-1,9	-1,9	-1,0	-0,6	-1,1
Leipzig, Stadt	.	-0,1	-0,6	0,7	-0,4	-0,8
Leipzig	.	-4,8	-2,5	-1,6	-0,3	-3,6
Nordsachsen	.	-3,9	-2,9	-0,9	0,6	-2,8
Leipzig, NUTS 2-Region	.	-1,9	-1,4	-0,1	-0,2	-1,8
Sachsen	.	-2,0	-1,9	-0,9	-0,5	-1,7
Kreisfreie Städte	.	0,3	-0,7	-0,0	-0,4	-0,9
Landkreise	.	-3,3	-2,6	-1,5	-0,6	-2,2

2006	2007	2008	2009	2010	2011	Kreisfreie Stadt Landkreis NUTS 2-Region Land
Personen						
133,0	134,7	135,4	132,6	133,5	132,8	Chemnitz, Stadt
128,9	130,3	130,1	128,1	128,5	129,2	Erzgebirgskreis
121,1	123,8	126,4	126,9	126,6	126,2	Mittelsachsen
91,2	92,4	92,7	90,6	90,5	90,0	Vogtlandkreis
137,2	139,1	139,9	140,0	142,1	140,2	Zwickau
611,5	620,4	624,6	618,2	621,1	618,4	Chemnitz, NUTS 2-Region
265,7	272,5	275,5	273,8	276,0	280,4	Dresden, Stadt
120,1	122,3	122,4	120,8	121,8	124,4	Bautzen
96,9	97,7	97,4	97,5	98,3	97,9	Görlitz
93,5	95,3	95,8	94,3	93,9	94,0	Meißen
81,5	82,9	84,0	83,8	83,8	83,7	Sächsische Schweiz- Osterzgebirge
657,7	670,7	675,1	670,2	673,8	680,4	Dresden, NUTS 2-Region
258,6	262,7	264,6	264,8	269,5	273,1	Leipzig, Stadt
80,5	82,9	84,3	84,2	83,6	83,9	Leipzig
76,4	78,0	79,1	80,0	79,5	79,4	Nordsachsen
415,5	423,6	428,1	429,0	432,6	436,4	Leipzig, NUTS 2-Region
1 684,6	1 714,7	1 727,8	1 717,5	1 727,5	1 735,2	Sachsen
657,3	670,0	675,6	671,3	679,1	686,3	Kreisfreie Städte
1 027,4	1 044,8	1 052,2	1 046,2	1 048,5	1 048,9	Landkreise
gegenüber dem Vorjahr in Prozent						
1,7	1,3	0,5	-2,1	0,7	-0,5	Chemnitz, Stadt
-0,7	1,1	-0,1	-1,5	0,3	0,5	Erzgebirgskreis
0,5	2,2	2,1	0,4	-0,2	-0,3	Mittelsachsen
-0,3	1,3	0,3	-2,2	-0,2	-0,5	Vogtlandkreis
-0,2	1,3	0,6	0,0	1,5	-1,3	Zwickau
0,2	1,5	0,7	-1,0	0,5	-0,4	Chemnitz, NUTS 2-Region
2,3	2,6	1,1	-0,6	0,8	1,6	Dresden, Stadt
-0,0	1,8	0,1	-1,3	0,8	2,1	Bautzen
-0,8	0,9	-0,3	0,1	0,8	-0,3	Görlitz
-0,6	1,9	0,5	-1,6	-0,3	0,1	Meißen
-2,2	1,8	1,3	-0,1	-0,1	-0,2	Sächsische Schweiz- Osterzgebirge
0,4	2,0	0,7	-0,7	0,5	1,0	Dresden, NUTS 2-Region
2,9	1,6	0,7	0,1	1,8	1,3	Leipzig, Stadt
1,2	3,0	1,7	-0,1	-0,7	0,3	Leipzig
-0,4	2,1	1,4	1,1	-0,6	-0,0	Nordsachsen
1,9	2,0	1,1	0,2	0,8	0,9	Leipzig, NUTS 2-Region
0,7	1,8	0,8	-0,6	0,6	0,4	Sachsen
2,4	1,9	0,8	-0,6	1,2	1,1	Kreisfreie Städte
-0,3	1,7	0,7	-0,6	0,2	0,0	Landkreise

9. Selbstständige und mithelfende Familienangehörige 2000 bis 2011 nach Kreisfreien Städten und Landkreisen

Kreisfreie Stadt Landkreis NUTS 2-Region Land	2000	2001	2002	2003	2004	2005
	1 000					
Chemnitz, Stadt	11,2	11,1	11,3	11,8	12,5	13,3
Erzgebirgskreis	19,2	19,1	19,7	20,5	21,4	22,5
Mittelsachsen	14,8	14,9	15,3	16,0	16,8	17,7
Vogtlandkreis	13,3	13,3	13,4	13,9	14,6	15,2
Zwickau	16,5	16,5	16,9	17,5	18,2	19,1
Chemnitz, NUTS 2-Region	75,1	74,9	76,7	79,6	83,5	87,8
Dresden, Stadt	19,7	19,9	20,5	22,0	23,6	25,6
Bautzen	14,4	14,5	14,7	15,5	16,4	17,2
Görlitz	12,4	12,4	12,4	13,0	13,5	14,4
Meißen	11,3	11,5	11,7	12,4	13,0	13,8
Sächsische Schweiz- Osterzgebirge	11,8	11,6	12,0	12,8	13,5	14,3
Dresden, NUTS 2-Region	69,6	69,9	71,3	75,5	80,0	85,2
Leipzig, Stadt	20,9	21,0	21,4	22,7	24,4	26,5
Leipzig	11,3	11,3	11,6	12,2	12,9	13,7
Nordsachsen	9,6	9,5	9,7	10,3	10,8	11,4
Leipzig, NUTS 2-Region	41,8	41,7	42,7	45,1	48,2	51,6
Sachsen	186,5	186,5	190,6	200,2	211,6	224,6
Kreisfreie Städte	51,9	52,0	53,3	56,4	60,5	65,4
Landkreise	134,7	134,5	137,4	143,8	151,1	159,2
	Veränderung					
Chemnitz, Stadt	.	-1,1	1,9	3,8	6,0	6,5
Erzgebirgskreis	.	-0,3	3,1	3,9	4,4	5,5
Mittelsachsen	.	0,5	2,5	4,4	5,5	5,3
Vogtlandkreis	.	-0,2	1,4	3,4	5,1	4,1
Zwickau	.	-0,4	2,6	3,3	4,3	4,7
Chemnitz, NUTS 2-Region	.	-0,3	2,4	3,8	5,0	5,2
Dresden, Stadt	.	0,8	3,1	7,1	7,5	8,3
Bautzen	.	1,0	1,3	5,3	5,8	4,9
Görlitz	.	0,1	0,0	4,3	4,0	6,9
Meißen	.	1,4	1,7	5,7	5,4	5,8
Sächsische Schweiz- Osterzgebirge	.	-1,6	3,5	6,9	5,4	5,5
Dresden, NUTS 2-Region	.	0,4	2,0	6,0	5,9	6,5
Leipzig, Stadt	.	0,3	2,1	6,0	7,7	8,5
Leipzig	.	-0,4	2,4	5,2	6,1	6,5
Nordsachsen	.	-1,6	2,4	5,9	5,4	5,1
Leipzig, NUTS 2-Region	.	-0,3	2,3	5,8	6,8	7,2
Sachsen	.	-0,0	2,2	5,0	5,7	6,1
Kreisfreie Städte	.	0,2	2,4	6,0	7,3	8,0
Landkreise	.	-0,1	2,1	4,7	5,1	5,4

2006	2007	2008	2009	2010	2011	Kreisfreie Stadt Landkreis NUTS 2-Region Land
Personen						
13,8	13,7	13,3	13,3	13,3	13,4	Chemnitz, Stadt
22,6	22,0	21,3	21,3	21,4	21,3	Erzgebirgskreis
18,0	18,0	17,4	17,3	17,6	17,6	Mittelsachsen
15,5	15,1	14,6	14,6	14,7	14,7	Vogtlandkreis
19,3	18,9	18,3	18,3	18,6	18,5	Zwickau
89,2	87,7	84,9	84,7	85,6	85,7	Chemnitz, NUTS 2-Region
26,8	26,9	26,7	27,2	28,0	28,3	Dresden, Stadt
17,5	17,2	16,6	16,7	16,8	16,8	Bautzen
14,7	14,6	14,2	14,3	14,4	14,5	Görlitz
14,1	14,0	13,8	13,7	13,9	13,8	Meißen
14,4	14,0	13,9	13,9	13,9	13,9	Sächsische Schweiz- Osterzgebirge
87,5	86,8	85,1	85,7	87,2	87,4	Dresden, NUTS 2-Region
27,9	27,9	27,6	27,9	28,7	29,1	Leipzig, Stadt
14,1	14,1	14,0	14,1	14,3	14,4	Leipzig
11,4	11,4	11,2	11,3	11,6	11,5	Nordsachsen
53,4	53,4	52,8	53,3	54,6	55,1	Leipzig, NUTS 2-Region
230,2	227,9	222,7	223,7	227,4	228,2	Sachsen
68,5	68,5	67,6	68,3	70,0	70,9	Kreisfreie Städte
161,7	159,4	155,2	155,4	157,4	157,3	Landkreise
gegenüber dem Vorjahr in Prozent						
3,5	-0,7	-2,5	-0,5	0,1	1,2	Chemnitz, Stadt
0,5	-2,7	-3,3	-0,0	0,7	-0,5	Erzgebirgskreis
1,7	-0,5	-3,3	-0,3	1,8	0,1	Mittelsachsen
1,7	-2,4	-3,1	-0,4	1,3	-0,2	Vogtlandkreis
1,3	-2,0	-3,6	0,1	1,5	-0,1	Zwickau
1,6	-1,7	-3,2	-0,2	1,1	0,0	Chemnitz, NUTS 2-Region
5,0	0,4	-1,1	1,9	3,1	1,1	Dresden, Stadt
1,7	-1,5	-3,6	0,5	1,2	-0,1	Bautzen
2,3	-1,0	-2,6	0,4	1,0	0,5	Görlitz
2,6	-0,9	-1,4	-0,6	1,5	-0,7	Meißen
0,8	-2,3	-1,3	0,2	0,5	-0,1	Sächsische Schweiz- Osterzgebirge
2,8	-0,9	-1,9	0,7	1,7	0,3	Dresden, NUTS 2-Region
5,1	-0,1	-1,0	1,1	2,8	1,6	Leipzig, Stadt
2,7	0,1	-1,2	0,8	1,8	0,7	Leipzig
0,6	-0,0	-1,9	0,8	2,4	-0,3	Nordsachsen
3,5	-0,0	-1,2	0,9	2,5	0,9	Leipzig, NUTS 2-Region
2,5	-1,0	-2,3	0,4	1,6	0,3	Sachsen
4,7	-0,0	-1,3	1,1	2,4	1,3	Kreisfreie Städte
1,5	-1,4	-2,7	0,1	1,3	-0,1	Landkreise

10. Marginal Beschäftigte 2003 bis 2011 nach Kreisfreien Städten und Landkreisen

Kreisfreie Stadt Landkreis NUTS 2-Region Land	2003	2004	2005	2006	2007	2008	2009	2010	2011
1 000 Personen									
Chemnitz, Stadt	19,5	21,2	21,7	23,2	22,0	22,0	21,1	19,5	17,2
Erzgebirgskreis	17,8	18,7	19,1	19,5	19,1	18,1	17,8	17,0	15,9
Mittelsachsen	15,2	16,1	16,5	17,2	17,0	17,2	17,0	16,3	14,5
Vogtlandkreis	10,7	11,5	12,3	12,5	11,7	11,1	11,2	10,5	9,8
Zwickau	17,0	18,2	18,4	18,2	17,5	17,1	17,8	17,7	15,5
Chemnitz, NUTS 2-Region	80,2	85,5	88,0	90,6	87,4	85,5	84,8	81,0	72,9
Dresden, Stadt	28,2	29,0	29,3	30,8	30,3	31,5	31,9	30,6	29,6
Bautzen	15,3	16,4	18,2	18,4	18,1	18,4	18,1	17,7	16,7
Görlitz	12,4	13,4	15,8	16,5	16,4	15,3	14,6	14,3	12,9
Meißen	10,6	11,6	12,6	12,8	13,3	12,8	11,9	11,5	10,7
Sächsische Schweiz- Osterzgebirge	10,9	12,2	12,7	12,6	12,4	12,1	11,9	11,3	10,2
Dresden, NUTS 2-Region	77,2	82,5	88,7	91,0	90,4	90,0	88,3	85,4	80,1
Leipzig, Stadt	41,9	42,6	41,8	43,6	42,4	40,6	40,8	41,3	39,8
Leipzig	9,6	11,0	11,4	12,2	12,5	13,1	12,4	11,8	10,8
Nordsachsen	9,7	11,7	12,2	12,4	12,2	12,0	12,5	11,3	10,2
Leipzig, NUTS 2-Region	61,3	65,3	65,4	68,3	67,1	65,7	65,7	64,4	60,9
Sachsen	218,7	233,3	242,1	249,9	244,9	241,2	238,8	230,8	213,8
Kreisfreie Städte	89,6	92,8	92,8	97,5	94,7	94,1	93,7	91,4	86,6
Landkreise	129,1	140,5	149,3	152,4	150,2	147,1	145,1	139,4	127,3
Veränderung gegenüber dem Vorjahr in Prozent									
Chemnitz, Stadt	.	8,5	2,5	7,0	-5,1	-0,3	-4,1	-7,3	-11,9
Erzgebirgskreis	.	4,7	2,1	2,4	-1,9	-5,3	-1,9	-4,3	-6,2
Mittelsachsen	.	5,7	3,0	3,8	-0,6	1,0	-1,3	-4,1	-11,3
Vogtlandkreis	.	7,4	7,6	1,6	-6,7	-4,8	0,4	-6,0	-6,8
Zwickau	.	6,9	1,1	-0,8	-4,0	-2,4	4,5	-0,6	-12,4
Chemnitz, NUTS 2-Region	.	6,6	2,9	3,0	-3,6	-2,2	-0,8	-4,5	-10,0
Dresden, Stadt	.	3,1	1,0	4,9	-1,4	4,0	1,0	-3,8	-3,5
Bautzen	.	7,1	11,5	0,6	-1,4	1,4	-1,5	-1,9	-6,1
Görlitz	.	8,0	18,6	4,1	-0,7	-6,8	-4,6	-2,0	-9,6
Meißen	.	9,9	8,3	2,1	3,5	-3,5	-7,0	-3,9	-6,6
Sächsische Schweiz- Osterzgebirge	.	11,6	4,9	-1,2	-1,8	-2,5	-1,6	-4,9	-9,2
Dresden, NUTS 2-Region	.	6,8	7,5	2,6	-0,7	-0,4	-2,0	-3,3	-6,2
Leipzig, Stadt	.	1,6	-1,9	4,2	-2,7	-4,3	0,5	1,2	-3,5
Leipzig	.	14,1	3,7	7,6	2,4	4,1	-5,0	-4,9	-8,2
Nordsachsen	.	20,4	4,1	2,1	-2,0	-1,4	4,3	-9,9	-9,6
Leipzig, NUTS 2-Region	.	6,6	0,1	4,4	-1,7	-2,2	0,1	-2,0	-5,5
Sachsen	.	6,7	3,8	3,2	-2,0	-1,5	-1,0	-3,4	-7,3
Kreisfreie Städte	.	3,6	-0,0	5,1	-2,9	-0,7	-0,4	-2,4	-5,3
Landkreise	.	8,8	6,2	2,1	-1,4	-2,1	-1,3	-4,0	-8,7

**11. Anteil der Arbeitnehmer an den Erwerbstätigen 2000 bis 2011
nach Kreisfreien Städten und Landkreisen (in Prozent)**

Kreisfreie Stadt Landkreis NUTS 2-Region Land	2000	2001	2002	2003	2004	2005	2006	2007	2008	2009	2010	2011
Chemnitz, Stadt	92,5	92,5	92,3	91,9	91,4	90,8	90,6	90,8	91,0	90,9	91,0	90,8
Erzgebirgskreis	88,0	87,8	87,2	86,8	86,2	85,2	85,1	85,5	85,9	85,8	85,7	85,8
Mittelsachsen	89,7	89,4	89,0	88,5	87,9	87,2	87,0	87,3	87,9	88,0	87,8	87,7
Vogtlandkreis	88,7	88,3	87,9	87,3	86,5	85,7	85,5	86,0	86,4	86,2	86,0	85,9
Zwickau	90,2	90,1	89,6	89,1	88,6	87,8	87,7	88,0	88,5	88,4	88,4	88,3
Chemnitz, NUTS 2-Region	89,9	89,7	89,3	88,8	88,2	87,4	87,3	87,6	88,0	87,9	87,9	87,8
Dresden, Stadt	92,9	93,0	92,7	92,3	91,7	91,0	90,8	91,0	91,2	91,0	90,8	90,8
Bautzen	90,3	90,0	89,6	88,8	88,2	87,5	87,3	87,7	88,1	87,9	87,8	88,1
Görlitz	90,0	89,5	89,2	88,5	88,0	87,1	86,8	87,0	87,3	87,2	87,2	87,1
Meißen	90,0	89,7	89,2	88,6	88,0	87,2	86,9	87,2	87,4	87,3	87,1	87,2
Sächsische Schweiz- Osterzgebirge	88,7	88,4	87,8	87,1	86,4	85,4	85,0	85,5	85,8	85,8	85,7	85,7
Dresden, NUTS 2-Region	91,0	90,8	90,4	89,8	89,2	88,5	88,3	88,5	88,8	88,7	88,5	88,6
Leipzig, Stadt	92,4	92,4	92,2	91,8	91,2	90,5	90,3	90,4	90,6	90,5	90,4	90,4
Leipzig	88,9	88,4	87,9	87,2	86,5	85,3	85,1	85,4	85,8	85,7	85,4	85,3
Nordsachsen	89,8	89,6	89,1	88,4	87,9	87,1	87,0	87,2	87,6	87,6	87,3	87,3
Leipzig, NUTS 2-Region	91,1	91,0	90,7	90,2	89,6	88,8	88,6	88,8	89,0	89,0	88,8	88,8
Sachsen	90,6	90,4	90,1	89,5	88,9	88,2	88,0	88,3	88,6	88,5	88,4	88,4
Kreisfreie Städte	92,6	92,6	92,4	92,0	91,4	90,8	90,6	90,7	90,9	90,8	90,7	90,6
Landkreise	89,5	89,1	88,7	88,1	87,5	86,6	86,4	86,8	87,1	87,1	86,9	87,0

**12. Anteil der Selbstständigen und mithelfenden Familienangehörigen an den Erwerbstätigen
2000 bis 2011 nach Kreisfreien Städten und Landkreisen (in Prozent)**

Kreisfreie Stadt Landkreis NUTS 2-Region Land	2000	2001	2002	2003	2004	2005	2006	2007	2008	2009	2010	2011
Chemnitz, Stadt	7,5	7,5	7,7	8,1	8,6	9,2	9,4	9,2	9,0	9,1	9,0	9,2
Erzgebirgskreis	12,0	12,2	12,8	13,2	13,8	14,8	14,9	14,5	14,1	14,2	14,3	14,2
Mittelsachsen	10,3	10,6	11,0	11,5	12,1	12,8	13,0	12,7	12,1	12,0	12,2	12,3
Vogtlandkreis	11,3	11,7	12,1	12,7	13,5	14,3	14,5	14,0	13,6	13,8	14,0	14,1
Zwickau	9,8	9,9	10,4	10,9	11,4	12,2	12,3	12,0	11,5	11,6	11,6	11,7
Chemnitz, NUTS 2-Region	10,1	10,3	10,7	11,2	11,8	12,6	12,7	12,4	12,0	12,1	12,1	12,2
Dresden, Stadt	7,1	7,0	7,3	7,7	8,3	9,0	9,2	9,0	8,8	9,0	9,2	9,2
Bautzen	9,7	10,0	10,4	11,2	11,8	12,5	12,7	12,3	11,9	12,1	12,2	11,9
Görlitz	10,0	10,5	10,8	11,5	12,0	12,9	13,2	13,0	12,7	12,8	12,8	12,9
Meißen	10,0	10,3	10,8	11,4	12,0	12,8	13,1	12,8	12,6	12,7	12,9	12,8
Sächsische Schweiz- Osterzgebirge	11,3	11,6	12,2	12,9	13,6	14,6	15,0	14,5	14,2	14,2	14,3	14,3
Dresden, NUTS 2-Region	9,0	9,2	9,6	10,2	10,8	11,5	11,7	11,5	11,2	11,3	11,5	11,4
Leipzig, Stadt	7,6	7,6	7,8	8,2	8,8	9,5	9,7	9,6	9,4	9,5	9,6	9,6
Leipzig	11,1	11,6	12,1	12,8	13,5	14,7	14,9	14,6	14,2	14,3	14,6	14,7
Nordsachsen	10,2	10,4	10,9	11,6	12,1	12,9	13,0	12,8	12,4	12,4	12,7	12,7
Leipzig, NUTS 2-Region	8,9	9,0	9,3	9,8	10,4	11,2	11,4	11,2	11,0	11,0	11,2	11,2
Sachsen	9,4	9,6	9,9	10,5	11,1	11,8	12,0	11,7	11,4	11,5	11,6	11,6
Kreisfreie Städte	7,4	7,4	7,6	8,0	8,6	9,2	9,4	9,3	9,1	9,2	9,3	9,4
Landkreise	10,5	10,9	11,3	11,9	12,5	13,4	13,6	13,2	12,9	12,9	13,1	13,0

**13. Anteil der marginal Beschäftigten an den Erwerbstätigen 2003 bis 2011
nach Kreisfreien Städten und Landkreisen (in Prozent)**

Kreisfreie Stadt Landkreis NUTS 2-Region Land	2003	2004	2005	2006	2007	2008	2009	2010	2011
Chemnitz, Stadt	13,5	14,6	15,1	15,8	14,8	14,8	14,4	13,3	11,8
Erzgebirgskreis	11,6	12,1	12,5	12,9	12,6	12,0	11,9	11,3	10,6
Mittelsachsen	10,9	11,5	11,9	12,3	12,0	12,0	11,8	11,3	10,0
Vogtlandkreis	9,8	10,5	11,5	11,7	10,9	10,4	10,6	10,0	9,3
Zwickau	10,6	11,4	11,7	11,6	11,1	10,8	11,3	11,0	9,8
Chemnitz, NUTS 2-Region	11,3	12,1	12,6	12,9	12,3	12,1	12,1	11,5	10,4
Dresden, Stadt	9,9	10,2	10,3	10,5	10,1	10,4	10,6	10,1	9,6
Bautzen	11,1	11,8	13,3	13,3	13,0	13,2	13,1	12,8	11,8
Görlitz	11,0	11,9	14,1	14,8	14,6	13,7	13,0	12,7	11,5
Meißen	9,8	10,7	11,7	11,9	12,1	11,7	11,0	10,6	9,9
Sächsische Schweiz- Osterzgebirge	11,0	12,3	13,1	13,1	12,7	12,3	12,1	11,5	10,5
Dresden, NUTS 2-Region	10,4	11,1	12,0	12,2	11,9	11,8	11,7	11,2	10,4
Leipzig, Stadt	15,1	15,3	15,0	15,2	14,6	13,9	13,9	13,8	13,2
Leipzig	10,1	11,5	12,2	12,9	12,9	13,3	12,6	12,0	11,0
Nordsachsen	11,0	13,1	13,8	14,2	13,6	13,3	13,7	12,4	11,2
Leipzig, NUTS 2-Region	13,3	14,1	14,2	14,6	14,1	13,7	13,6	13,2	12,4
Sachsen	11,4	12,2	12,8	13,1	12,6	12,4	12,3	11,8	10,9
Kreisfreie Städte	12,7	13,1	13,1	13,4	12,8	12,7	12,7	12,2	11,4
Landkreise	10,7	11,7	12,5	12,8	12,5	12,2	12,1	11,6	10,5

14. Erwerbstätige insgesamt sowie in den Wirtschaftsbereichen Land- und Forstwirtschaft, Fischerei und Produzierendes Gewerbe 2000 bis 2011 nach Kreisfreien Städten und Landkreisen

Kreisfreie Stadt Landkreis NUTS 2-Region Land	Jahr	Erwerbs- tätige insgesamt	Veränderung gegenüber dem Vorjahr	Land- und Forstwirtschaft, Fischerei			Produzierendes		
				absolut	Veränderung gegenüber dem Vorjahr	Anteil an insgesamt	absolut	Veränderung gegenüber dem Vorjahr	Anteil an insgesamt
		1 000	%	1 000	%		1 000	%	
Chemnitz, Stadt	2000	150,5	.	0,5	.	0,4	22,0	.	14,6
	2001	148,8	-1,1	0,5	-8,1	0,3	21,8	-1,0	14,6
	2002	146,8	-1,4	0,5	0,6	0,3	21,2	-2,9	14,4
	2003	145,0	-1,2	0,6	16,4	0,4	20,8	-1,9	14,3
	2004	145,5	0,4	0,5	-19,5	0,3	20,6	-0,7	14,2
	2005	144,0	-1,0	0,3	-31,4	0,2	20,2	-1,9	14,0
	2006	146,7	1,9	0,3	1,9	0,2	19,7	-2,8	13,4
	2007	148,4	1,2	0,3	-12,1	0,2	19,8	0,8	13,4
	2008	148,8	0,2	0,3	-2,1	0,2	20,5	3,3	13,8
	2009	145,9	-1,9	0,3	-1,4	0,2	20,2	-1,1	13,9
	2010	146,8	0,6	0,3	-2,2	0,2	20,5	1,1	13,9
	2011	146,3	-0,4	0,3	5,6	0,2	20,9	2,3	14,3
Erzgebirgskreis	2000	160,2	.	5,7	.	3,6	40,7	.	25,4
	2001	157,0	-2,0	5,2	-9,5	3,3	40,9	0,5	26,1
	2002	154,5	-1,6	4,8	-6,7	3,1	40,6	-0,7	26,3
	2003	154,4	-0,0	4,5	-7,5	2,9	41,1	1,1	26,6
	2004	154,3	-0,1	4,2	-5,3	2,7	40,9	-0,4	26,5
	2005	152,3	-1,3	3,8	-11,0	2,5	40,0	-2,2	26,3
	2006	151,6	-0,5	3,4	-9,0	2,3	40,1	0,2	26,5
	2007	152,3	0,5	3,5	2,5	2,3	41,3	3,0	27,1
	2008	151,4	-0,6	3,5	-0,6	2,3	42,1	2,0	27,8
	2009	149,4	-1,3	3,3	-3,7	2,2	40,4	-4,1	27,0
	2010	149,9	0,3	3,3	-0,6	2,2	41,1	1,8	27,4
	2011	150,5	0,4	3,3	0,1	2,2	43,0	4,5	28,6
Mittelsachsen	2000	143,5	.	5,6	.	3,9	34,5	.	24,0
	2001	140,5	-2,1	5,3	-6,2	3,7	35,1	1,7	25,0
	2002	138,6	-1,4	5,0	-4,8	3,6	35,0	-0,2	25,3
	2003	138,9	0,2	4,9	-1,9	3,5	34,3	-2,0	24,7
	2004	139,5	0,5	4,9	-0,1	3,5	34,0	-1,0	24,3
	2005	138,3	-0,8	4,7	-5,1	3,4	33,3	-2,0	24,0
	2006	139,2	0,6	4,5	-3,7	3,2	33,4	0,3	24,0
	2007	141,8	1,8	4,6	1,4	3,2	34,8	4,4	24,6
	2008	143,7	1,4	4,5	-1,5	3,1	36,4	4,7	25,3
	2009	144,2	0,3	4,5	0,8	3,1	36,1	-0,8	25,1
	2010	144,2	0,0	4,6	1,0	3,2	35,7	-1,1	24,8
	2011	143,9	-0,2	4,5	-0,6	3,2	36,7	2,7	25,5
Vogtlandkreis	2000	117,9	.	2,6	.	2,2	29,2	.	24,8
	2001	113,4	-3,8	2,3	-10,7	2,0	28,7	-1,8	25,3
	2002	111,4	-1,7	2,3	0,1	2,0	28,2	-1,6	25,3
	2003	109,2	-2,0	2,2	-2,0	2,0	27,8	-1,6	25,4
	2004	108,6	-0,5	2,2	-1,2	2,0	27,0	-2,8	24,9
	2005	106,7	-1,7	2,1	-5,2	2,0	26,4	-2,2	24,7
	2006	106,7	-0,1	2,0	-6,7	1,8	26,1	-1,2	24,5
	2007	107,5	0,8	2,0	3,8	1,9	26,6	2,1	24,8
	2008	107,3	-0,2	2,1	2,2	1,9	27,1	1,8	25,3
	2009	105,2	-2,0	2,1	1,9	2,0	25,9	-4,5	24,6
	2010	105,2	0,0	2,1	-0,1	2,0	25,7	-0,6	24,4
	2011	104,7	-0,5	2,1	1,0	2,0	25,7	-0,0	24,5
Zwickau	2000	168,4	.	2,5	.	1,5	37,1	.	22,0
	2001	166,0	-1,4	2,4	-4,2	1,4	37,4	1,0	22,5
	2002	162,5	-2,1	2,3	-3,0	1,4	37,2	-0,6	22,9

Gewerbe ohne Baugewerbe			Baugewerbe			Jahr	Kreisfreie Stadt Landkreis NUTS 2-Region Land
darunter Verarbeitendes Gewerbe			absolut	Veränderung gegenüber dem Vorjahr	Anteil an insgesamt		
absolut	Veränderung gegenüber dem Vorjahr	Anteil an insgesamt					
1 000	%		1 000	%			
17,0	.	11,3	13,5	.	9,0	2000	Chemnitz, Stadt
17,3	1,2	11,6	11,8	-12,9	7,9	2001	
16,8	-2,5	11,5	10,1	-14,2	6,9	2002	
16,4	-2,7	11,3	9,7	-4,4	6,7	2003	
16,3	-0,5	11,2	9,6	-0,7	6,6	2004	
16,1	-1,4	11,2	9,2	-4,6	6,4	2005	
15,7	-2,2	10,7	9,3	1,8	6,4	2006	
16,0	1,9	10,8	9,5	2,4	6,4	2007	
16,7	4,6	11,3	9,4	-2,0	6,3	2008	
16,3	-2,5	11,2	9,2	-2,1	6,3	2009	
16,7	2,1	11,4	8,8	-4,3	6,0	2010	
17,2	3,5	11,8	8,4	-3,6	5,8	2011	
38,3	.	23,9	23,2	.	14,5	2000	Erzgebirgskreis
38,5	0,6	24,5	21,6	-7,0	13,7	2001	
38,3	-0,7	24,8	19,5	-9,4	12,6	2002	
38,9	1,6	25,2	18,6	-4,8	12,0	2003	
38,8	-0,3	25,1	18,2	-2,2	11,8	2004	
37,9	-2,3	24,9	17,0	-6,3	11,2	2005	
38,1	0,5	25,1	16,8	-1,6	11,1	2006	
39,3	3,3	25,8	16,5	-1,6	10,8	2007	
40,2	2,2	26,5	16,3	-1,4	10,7	2008	
38,5	-4,2	25,7	16,5	1,4	11,0	2009	
39,3	2,1	26,2	16,7	1,5	11,2	2010	
41,1	4,8	27,3	16,7	-0,4	11,1	2011	
31,4	.	21,9	19,9	.	13,9	2000	Mittelsachsen
32,0	2,0	22,8	17,3	-13,0	12,3	2001	
31,9	-0,1	23,0	15,6	-10,2	11,2	2002	
31,2	-2,2	22,5	15,5	-0,2	11,2	2003	
31,2	-0,1	22,4	15,5	-0,6	11,1	2004	
30,8	-1,2	22,3	14,4	-6,6	10,4	2005	
31,0	0,4	22,2	14,5	0,8	10,4	2006	
32,4	4,6	22,8	14,5	-0,0	10,3	2007	
34,0	5,0	23,6	14,2	-2,2	9,9	2008	
33,8	-0,6	23,4	14,2	0,1	9,9	2009	
33,4	-1,3	23,1	14,7	3,5	10,2	2010	
34,3	2,9	23,9	14,6	-0,6	10,2	2011	
27,0	.	22,9	15,8	.	13,4	2000	Vogtlandkreis
26,7	-1,1	23,5	13,8	-12,6	12,2	2001	
26,2	-1,8	23,5	12,3	-10,6	11,1	2002	
25,9	-1,3	23,7	11,6	-6,0	10,6	2003	
25,2	-2,5	23,2	11,3	-2,8	10,4	2004	
24,7	-2,2	23,1	10,7	-4,9	10,1	2005	
24,4	-1,2	22,9	10,7	0,0	10,1	2006	
25,0	2,5	23,3	10,8	0,8	10,1	2007	
25,5	2,0	23,8	10,4	-3,6	9,7	2008	
24,3	-4,6	23,1	10,1	-3,6	9,6	2009	
24,2	-0,5	23,0	10,2	1,2	9,7	2010	
24,2	-0,0	23,1	10,3	1,4	9,8	2011	
34,8	.	20,6	22,0	.	13,0	2000	Zwickau
35,2	1,2	21,2	19,2	-12,6	11,6	2001	
35,0	-0,6	21,5	17,2	-10,6	10,6	2002	

Noch: 14. Erwerbstätige insgesamt sowie in den Wirtschaftsbereichen Land- und Forstwirtschaft, Fischerei und Produzierendes Gewerbe 2000 bis 2011 nach Kreisfreien Städten und Landkreisen

Kreisfreie Stadt Landkreis NUTS 2-Region Land	Jahr	Erwerbs- tätige insgesamt	Veränderung gegenüber dem Vorjahr	Land- und Forstwirtschaft, Fischerei			Produzierendes		
				absolut	Veränderung gegenüber dem Vorjahr	Anteil an insgesamt	absolut	Veränderung gegenüber dem Vorjahr	Anteil an insgesamt
		1 000	%	1 000	%		1 000	%	
noch: Zwickau	2003	160,3	-1,4	2,3	2,6	1,5	36,7	-1,4	22,9
	2004	159,7	-0,3	2,3	-0,2	1,5	36,5	-0,4	22,9
	2005	156,6	-1,9	2,2	-7,0	1,4	35,6	-2,7	22,7
	2006	156,6	-0,0	2,0	-7,7	1,3	35,0	-1,7	22,3
	2007	158,0	0,9	2,0	0,8	1,3	35,5	1,5	22,5
	2008	158,2	0,1	2,0	-0,7	1,3	36,3	2,2	22,9
	2009	158,2	0,0	2,1	2,1	1,3	35,9	-1,0	22,7
	2010	160,6	1,5	2,1	-0,2	1,3	35,6	-0,7	22,2
	2011	158,7	-1,2	2,0	-1,7	1,3	37,1	4,2	23,4
Chemnitz, NUTS 2-Region	2000	740,6	.	16,9	.	2,3	163,5	.	22,1
	2001	725,8	-2,0	15,6	-7,8	2,1	163,9	0,2	22,6
	2002	713,8	-1,7	14,9	-4,2	2,1	162,2	-1,0	22,7
	2003	707,7	-0,9	14,5	-2,4	2,1	160,6	-1,0	22,7
	2004	707,6	-0,0	14,1	-2,6	2,0	159,0	-1,0	22,5
	2005	698,0	-1,4	13,0	-8,1	1,9	155,4	-2,2	22,3
	2006	700,7	0,4	12,2	-6,2	1,7	154,1	-0,8	22,0
	2007	708,0	1,1	12,4	1,6	1,8	158,1	2,5	22,3
	2008	709,4	0,2	12,3	-0,5	1,7	162,4	2,8	22,9
	2009	703,0	-0,9	12,3	-0,1	1,8	158,5	-2,4	22,6
	2010	706,7	0,5	12,3	0,1	1,7	158,7	0,1	22,5
	2011	704,1	-0,4	12,3	-0,2	1,7	163,4	3,0	23,2
Dresden, Stadt	2000	278,9	.	0,8	.	0,3	35,4	.	12,7
	2001	282,6	1,4	0,7	-15,2	0,2	36,7	3,8	13,0
	2002	282,6	-0,0	0,6	-6,7	0,2	37,1	1,0	13,1
	2003	284,4	0,7	0,6	-1,4	0,2	37,4	0,8	13,1
	2004	284,7	0,1	0,6	-0,2	0,2	37,8	1,0	13,3
	2005	285,4	0,3	0,6	-4,3	0,2	37,6	-0,3	13,2
	2006	292,5	2,5	0,6	-4,9	0,2	37,9	0,8	13,0
	2007	299,5	2,4	0,6	-1,2	0,2	38,8	2,2	12,9
	2008	302,1	0,9	0,6	-0,2	0,2	39,1	0,9	12,9
	2009	301,0	-0,4	0,6	-0,5	0,2	35,5	-9,3	11,8
	2010	304,1	1,0	0,6	2,6	0,2	34,7	-2,3	11,4
	2011	308,7	1,5	0,6	-0,5	0,2	36,0	3,8	11,7
Bautzen	2000	148,7	.	3,7	.	2,5	32,1	.	21,6
	2001	144,3	-2,9	3,5	-4,4	2,4	32,1	0,1	22,2
	2002	141,0	-2,3	3,3	-6,1	2,3	31,2	-2,9	22,1
	2003	137,6	-2,4	3,1	-5,6	2,3	30,0	-3,7	21,8
	2004	138,1	0,4	3,0	-3,2	2,2	29,8	-0,7	21,6
	2005	137,3	-0,5	3,0	-1,7	2,2	29,1	-2,4	21,2
	2006	137,6	0,2	2,9	-2,2	2,1	29,6	1,6	21,5
	2007	139,5	1,4	3,0	2,4	2,1	29,9	1,1	21,5
	2008	139,0	-0,3	2,9	-0,6	2,1	30,6	2,3	22,0
	2009	137,5	-1,1	3,0	0,9	2,2	30,3	-0,9	22,1
	2010	138,6	0,8	3,0	1,1	2,2	30,6	0,8	22,1
	2011	141,2	1,9	3,0	0,7	2,1	32,0	4,5	22,6
Görlitz	2000	124,0	.	4,2	.	3,4	23,0	.	18,6
	2001	118,3	-4,6	3,6	-15,6	3,0	21,9	-4,8	18,5
	2002	114,7	-3,1	3,1	-13,5	2,7	21,4	-2,3	18,7
	2003	112,5	-1,9	2,9	-5,0	2,6	21,2	-0,9	18,9

Gewerbe ohne Baugewerbe			Baugewerbe			Jahr	Kreisfreie Stadt Landkreis NUTS 2-Region Land
darunter Verarbeitendes Gewerbe			absolut	Veränderung gegenüber dem Vorjahr	Anteil an insgesamt		
absolut	Veränderung gegenüber dem Vorjahr	Anteil an insgesamt					
1 000	%		1 000	%			
34,5	-1,5	21,5	16,0	-6,5	10,0	2003	noch: Zwickau
34,3	-0,4	21,5	15,2	-5,5	9,5	2004	
33,3	-2,9	21,3	14,3	-5,7	9,1	2005	
32,9	-1,4	21,0	14,2	-0,6	9,1	2006	
33,5	1,8	21,2	14,1	-1,1	8,9	2007	
34,3	2,6	21,7	13,7	-2,4	8,7	2008	
34,0	-1,0	21,5	13,9	1,4	8,8	2009	
33,7	-0,8	21,0	14,0	0,3	8,7	2010	
35,2	4,5	22,2	13,9	-0,2	8,8	2011	
148,5	.	20,0	94,4	.	12,7	2000	Chemnitz, NUTS 2-Region
149,7	0,8	20,6	83,7	-11,3	11,5	2001	
148,2	-1,0	20,8	74,7	-10,7	10,5	2002	
146,8	-0,9	20,7	71,5	-4,4	10,1	2003	
145,8	-0,7	20,6	69,7	-2,5	9,8	2004	
142,8	-2,1	20,5	65,6	-5,8	9,4	2005	
142,0	-0,5	20,3	65,6	-0,1	9,4	2006	
146,2	2,9	20,6	65,4	-0,2	9,2	2007	
150,7	3,1	21,2	64,0	-2,2	9,0	2008	
146,9	-2,5	20,9	63,9	-0,2	9,1	2009	
147,2	0,2	20,8	64,4	0,8	9,1	2010	
152,1	3,4	21,6	64,0	-0,6	9,1	2011	
29,6	.	10,6	21,5	.	7,7	2000	Dresden, Stadt
31,2	5,3	11,0	18,8	-12,3	6,7	2001	
31,8	1,9	11,3	17,2	-8,4	6,1	2002	
32,2	1,3	11,3	17,6	2,0	6,2	2003	
32,7	1,4	11,5	16,8	-4,4	5,9	2004	
32,8	0,3	11,5	15,3	-9,1	5,4	2005	
33,1	1,2	11,3	15,4	0,5	5,3	2006	
34,1	2,8	11,4	15,5	1,0	5,2	2007	
34,5	1,1	11,4	15,5	-0,4	5,1	2008	
31,3	-9,3	10,4	15,8	2,4	5,3	2009	
30,5	-2,3	10,0	16,7	5,6	5,5	2010	
31,9	4,4	10,3	17,0	1,7	5,5	2011	
28,7	.	19,3	22,1	.	14,9	2000	Bautzen
29,0	1,1	20,1	18,5	-16,2	12,8	2001	
28,1	-2,9	20,0	16,1	-13,1	11,4	2002	
27,1	-3,6	19,7	15,4	-4,3	11,2	2003	
26,8	-1,2	19,4	15,0	-2,8	10,8	2004	
26,3	-1,9	19,2	14,0	-6,2	10,2	2005	
27,0	2,5	19,6	14,0	-0,0	10,2	2006	
27,5	2,0	19,7	14,0	-0,0	10,1	2007	
28,3	3,1	20,4	13,7	-2,5	9,8	2008	
28,0	-1,3	20,4	13,6	-0,5	9,9	2009	
28,3	1,3	20,4	13,9	2,2	10,0	2010	
29,8	5,2	21,1	14,1	1,5	10,0	2011	
19,1	.	15,4	16,3	.	13,2	2000	Görlitz
18,2	-4,8	15,4	13,7	-15,9	11,6	2001	
17,7	-2,5	15,5	12,0	-12,7	10,4	2002	
17,7	-0,2	15,7	11,1	-7,6	9,8	2003	

Noch: 14. Erwerbstätige insgesamt sowie in den Wirtschaftsbereichen Land- und Forstwirtschaft, Fischerei und Produzierendes Gewerbe 2000 bis 2011 nach Kreisfreien Städten und Landkreisen

Kreisfreie Stadt Landkreis NUTS 2-Region Land	Jahr	Erwerbs- tätige insgesamt	Veränderung gegenüber dem Vorjahr	Land- und Forstwirtschaft, Fischerei			Produzierendes		
				absolut	Veränderung gegenüber dem Vorjahr	Anteil an insgesamt	absolut	Veränderung gegenüber dem Vorjahr	Anteil an insgesamt
		1 000	%	1 000	%		1 000	%	
noch: Görlitz	2004	112,4	-0,1	2,9	-0,3	2,6	21,6	1,8	19,2
	2005	112,1	-0,3	2,8	-4,3	2,5	21,2	-2,0	18,9
	2006	111,6	-0,4	2,7	-4,7	2,4	21,1	-0,5	18,9
	2007	112,3	0,6	2,7	1,8	2,4	21,5	2,2	19,2
	2008	111,6	-0,6	2,7	0,4	2,4	22,1	2,6	19,8
	2009	111,8	0,1	2,7	-0,7	2,4	22,2	0,4	19,9
	2010	112,7	0,8	2,8	1,9	2,4	22,4	1,1	19,9
	2011	112,4	-0,2	2,8	0,7	2,5	23,1	3,0	20,5
Meißen	2000	113,4	.	3,2	.	2,8	26,0	.	22,9
	2001	111,0	-2,1	3,1	-2,8	2,8	25,8	-0,6	23,3
	2002	108,6	-2,2	3,0	-3,0	2,8	25,1	-2,7	23,1
	2003	108,3	-0,2	3,1	2,0	2,8	24,8	-1,2	22,9
	2004	108,3	-0,0	3,0	-1,0	2,8	24,2	-2,5	22,3
	2005	107,9	-0,4	3,0	-2,4	2,8	23,8	-1,8	22,0
	2006	107,6	-0,2	2,9	-1,9	2,7	23,9	0,8	22,2
	2007	109,3	1,6	3,0	3,2	2,7	24,6	2,6	22,5
	2008	109,6	0,3	3,0	-1,4	2,7	25,3	3,1	23,1
	2009	108,0	-1,5	3,0	-0,3	2,7	24,9	-1,6	23,1
	2010	107,9	-0,1	3,0	0,2	2,7	24,3	-2,4	22,6
	2011	107,9	-0,0	2,9	-0,8	2,7	25,3	4,0	23,5
Sächsische Schweiz- Osterzgebirge	2000	104,7	.	4,2	.	4,1	19,8	.	18,9
	2001	100,2	-4,3	3,8	-10,8	3,8	19,4	-1,8	19,4
	2002	98,1	-2,2	3,4	-9,9	3,5	18,9	-2,6	19,3
	2003	99,4	1,3	3,4	-0,7	3,4	18,7	-1,3	18,8
	2004	99,1	-0,3	3,1	-8,2	3,1	18,4	-1,6	18,5
	2005	97,6	-1,5	2,9	-5,6	3,0	18,4	0,1	18,8
	2006	95,9	-1,8	2,9	-2,8	3,0	18,4	-0,0	19,2
	2007	97,0	1,2	3,0	4,3	3,1	18,9	3,1	19,5
	2008	97,8	0,9	3,0	1,0	3,1	19,5	3,0	20,0
	2009	97,7	-0,1	3,0	-0,1	3,1	19,2	-1,5	19,7
	2010	97,7	0,0	3,0	-0,4	3,1	19,6	1,8	20,0
	2011	97,6	-0,2	2,9	-3,8	3,0	20,6	5,3	21,1
Dresden, NUTS 2-Region	2000	769,7	.	16,2	.	2,1	136,2	.	17,7
	2001	756,6	-1,7	14,7	-9,2	1,9	136,0	-0,2	18,0
	2002	744,8	-1,6	13,5	-8,2	1,8	133,7	-1,7	18,0
	2003	742,2	-0,3	13,1	-2,3	1,8	132,1	-1,2	17,8
	2004	742,6	0,0	12,7	-3,2	1,7	131,7	-0,3	17,7
	2005	740,2	-0,3	12,3	-3,6	1,7	130,1	-1,2	17,6
	2006	745,2	0,7	11,9	-3,0	1,6	130,9	0,7	17,6
	2007	757,5	1,7	12,2	2,8	1,6	133,7	2,1	17,7
	2008	760,2	0,4	12,2	-0,2	1,6	136,7	2,2	18,0
	2009	755,9	-0,6	12,2	-0,1	1,6	132,2	-3,3	17,5
	2010	761,0	0,7	12,3	0,8	1,6	131,6	-0,4	17,3
	2011	767,8	0,9	12,2	-0,8	1,6	137,0	4,1	17,8
Leipzig, Stadt	2000	275,4	.	0,5	.	0,2	22,8	.	8,3
	2001	275,2	-0,1	0,5	1,1	0,2	22,7	-0,3	8,3
	2002	274,2	-0,3	0,4	-23,2	0,1	23,7	4,2	8,6
	2003	277,2	1,1	0,4	-2,2	0,1	24,3	2,7	8,8
	2004	277,9	0,3	0,4	1,1	0,1	24,0	-1,1	8,6
	2005	277,9	-0,0	0,3	-15,8	0,1	23,8	-1,1	8,5

Gewerbe ohne Baugewerbe			Baugewerbe			Jahr	Kreisfreie Stadt Landkreis NUTS 2-Region Land
darunter Verarbeitendes Gewerbe			absolut	Veränderung gegenüber dem Vorjahr	Anteil an insgesamt		
absolut	Veränderung gegenüber dem Vorjahr	Anteil an insgesamt					
1 000	%		1 000	%			
17,8	0,7	15,9	10,5	-4,8	9,4	2004	noch: Görlitz
17,4	-2,2	15,6	9,7	-8,0	8,7	2005	
17,5	0,3	15,7	9,7	-0,4	8,6	2006	
18,2	4,0	16,2	9,6	-0,8	8,5	2007	
18,8	3,2	16,8	9,4	-1,7	8,4	2008	
18,7	-0,3	16,7	9,7	2,8	8,7	2009	
18,9	1,1	16,8	10,0	3,7	8,9	2010	
19,5	3,2	17,4	10,2	2,0	9,1	2011	
24,3	.	21,4	15,8	.	13,9	2000	Meißen
24,2	-0,3	21,8	14,0	-11,3	12,6	2001	
23,5	-3,1	21,6	12,2	-12,6	11,2	2002	
23,2	-1,1	21,4	12,2	-0,1	11,3	2003	
22,7	-2,3	20,9	12,3	0,8	11,3	2004	
22,3	-1,6	20,7	11,6	-5,8	10,7	2005	
22,5	1,1	20,9	11,1	-4,0	10,3	2006	
23,1	2,7	21,2	10,8	-3,0	9,8	2007	
23,9	3,3	21,8	10,6	-2,0	9,6	2008	
23,5	-1,6	21,8	10,6	0,1	9,8	2009	
22,9	-2,7	21,2	10,8	2,0	10,0	2010	
23,8	4,2	22,1	10,9	1,3	10,1	2011	
17,9	.	17,1	16,2	.	15,4	2000	Sächsische Schweiz- Osterzgebirge
17,6	-1,5	17,6	13,6	-16,0	13,6	2001	
17,1	-2,8	17,4	12,1	-10,9	12,3	2002	
16,9	-1,1	17,0	12,6	4,0	12,7	2003	
16,8	-0,8	16,9	12,5	-0,5	12,6	2004	
16,9	0,5	17,3	11,5	-8,0	11,8	2005	
16,9	0,2	17,6	11,2	-2,8	11,7	2006	
17,5	3,5	18,1	11,4	1,7	11,8	2007	
18,1	3,2	18,5	11,5	1,1	11,8	2008	
17,6	-2,4	18,1	11,5	-0,3	11,8	2009	
18,0	1,9	18,4	11,7	1,5	11,9	2010	
19,0	5,6	19,5	11,5	-1,4	11,8	2011	
119,6	.	15,5	91,8	.	11,9	2000	Dresden, NUTS 2-Region
120,2	0,5	15,9	78,6	-14,4	10,4	2001	
118,3	-1,6	15,9	69,6	-11,4	9,4	2002	
117,2	-0,9	15,8	68,9	-1,1	9,3	2003	
116,8	-0,4	15,7	67,2	-2,5	9,0	2004	
115,7	-0,9	15,6	62,1	-7,5	8,4	2005	
117,0	1,2	15,7	61,4	-1,2	8,2	2006	
120,4	2,9	15,9	61,3	-0,1	8,1	2007	
123,5	2,6	16,3	60,6	-1,1	8,0	2008	
119,1	-3,6	15,8	61,2	0,9	8,1	2009	
118,6	-0,4	15,6	63,1	3,1	8,3	2010	
124,0	4,5	16,2	63,8	1,1	8,3	2011	
18,5	.	6,7	29,0	.	10,5	2000	Leipzig, Stadt
18,7	1,4	6,8	25,3	-12,7	9,2	2001	
19,7	5,3	7,2	20,7	-18,3	7,6	2002	
20,3	3,2	7,3	19,2	-7,1	6,9	2003	
20,1	-1,1	7,2	18,5	-3,8	6,7	2004	
19,9	-1,0	7,2	17,6	-5,0	6,3	2005	

Noch: 14. Erwerbstätige insgesamt sowie in den Wirtschaftsbereichen Land- und Forstwirtschaft, Fischerei und Produzierendes Gewerbe 2000 bis 2011 nach Kreisfreien Städten und Landkreisen

Kreisfreie Stadt Landkreis NUTS 2-Region Land	Jahr	Erwerbs- tätige insgesamt	Veränderung gegenüber dem Vorjahr	Land- und Forstwirtschaft, Fischerei			Produzierendes		
				absolut	Veränderung gegenüber dem Vorjahr	Anteil an insgesamt	absolut	Veränderung gegenüber dem Vorjahr	Anteil an insgesamt
		1 000	%	1 000	%		1 000	%	
noch: Leipzig, Stadt	2006	286,5	3,1	0,3	7,6	0,1	23,7	-0,3	8,3
	2007	290,6	1,4	0,3	6,1	0,1	24,3	2,7	8,4
	2008	292,2	0,6	0,3	-4,9	0,1	24,8	1,8	8,5
	2009	292,7	0,2	0,3	4,0	0,1	24,8	0,0	8,5
	2010	298,2	1,9	0,3	-0,3	0,1	24,4	-1,4	8,2
	2011	302,2	1,4	0,3	-0,9	0,1	25,2	3,2	8,3
Leipzig	2000	102,0	.	3,1	.	3,0	19,7	.	19,3
	2001	97,6	-4,3	3,0	-3,5	3,1	18,5	-6,1	19,0
	2002	95,7	-1,9	3,0	0,5	3,1	18,2	-1,5	19,1
	2003	94,9	-0,8	2,9	-2,6	3,1	17,8	-2,7	18,7
	2004	95,4	0,5	2,9	0,5	3,1	17,2	-3,1	18,0
	2005	93,3	-2,3	2,8	-3,1	3,1	16,9	-1,6	18,1
	2006	94,6	1,5	2,8	-2,0	3,0	17,0	0,5	18,0
	2007	97,1	2,6	2,8	-0,9	2,8	17,5	2,8	18,0
	2008	98,3	1,3	2,7	-2,2	2,8	17,8	1,7	18,1
	2009	98,3	0,0	2,7	1,5	2,8	18,0	1,5	18,4
	2010	98,0	-0,4	2,8	2,1	2,9	17,9	-1,1	18,2
	2011	98,3	0,4	2,7	-4,1	2,7	18,3	2,5	18,6
Nordsachsen	2000	94,4	.	3,9	.	4,1	16,3	.	17,3
	2001	90,9	-3,7	3,8	-2,1	4,2	16,2	-0,4	17,8
	2002	88,8	-2,4	3,7	-3,5	4,1	15,7	-3,3	17,7
	2003	88,6	-0,2	3,7	0,6	4,2	15,4	-2,0	17,3
	2004	89,7	1,2	3,7	1,2	4,2	15,2	-0,9	17,0
	2005	88,0	-1,9	3,6	-3,5	4,1	15,2	-0,1	17,3
	2006	87,8	-0,2	3,5	-1,9	4,0	15,5	1,8	17,6
	2007	89,4	1,8	3,6	2,5	4,1	15,8	2,3	17,7
	2008	90,3	1,0	3,6	-0,8	4,0	16,0	1,1	17,7
	2009	91,3	1,1	3,6	0,3	3,9	15,8	-1,3	17,3
	2010	91,0	-0,3	3,6	0,4	4,0	16,1	1,9	17,7
	2011	91,0	-0,1	3,7	1,1	4,0	16,5	2,3	18,1
Leipzig, NUTS 2-Region	2000	471,8	.	7,4	.	1,6	58,8	.	12,5
	2001	463,7	-1,7	7,3	-2,5	1,6	57,4	-2,3	12,4
	2002	458,7	-1,1	7,0	-3,1	1,5	57,6	0,2	12,6
	2003	460,7	0,4	7,0	-0,9	1,5	57,4	-0,3	12,5
	2004	463,1	0,5	7,0	0,9	1,5	56,4	-1,7	12,2
	2005	459,2	-0,8	6,8	-4,0	1,5	55,9	-1,0	12,2
	2006	468,9	2,1	6,7	-1,5	1,4	56,2	0,5	12,0
	2007	477,1	1,7	6,7	1,2	1,4	57,6	2,6	12,1
	2008	480,9	0,8	6,6	-1,6	1,4	58,5	1,6	12,2
	2009	482,3	0,3	6,7	1,0	1,4	58,6	0,1	12,2
	2010	487,2	1,0	6,8	1,0	1,4	58,4	-0,4	12,0
	2011	491,5	0,9	6,7	-1,2	1,4	60,0	2,8	12,2
Sachsen	2000	1 982,1	.	40,5	.	2,0	358,5	.	18,1
	2001	1 946,0	-1,8	37,5	-7,4	1,9	357,3	-0,3	18,4
	2002	1 917,2	-1,5	35,4	-5,6	1,8	353,5	-1,1	18,4
	2003	1 910,6	-0,3	34,6	-2,1	1,8	350,1	-1,0	18,3
	2004	1 913,2	0,1	33,9	-2,1	1,8	347,2	-0,8	18,1
	2005	1 897,4	-0,8	32,0	-5,5	1,7	341,4	-1,7	18,0
	2006	1 914,8	0,9	30,8	-4,0	1,6	341,3	-0,0	17,8
	2007	1 942,6	1,5	31,4	2,0	1,6	349,5	2,4	18,0
	2008	1 950,5	0,4	31,2	-0,6	1,6	357,7	2,4	18,3
	2009	1 941,2	-0,5	31,2	0,1	1,6	349,3	-2,3	18,0
	2010	1 954,9	0,7	31,4	0,6	1,6	348,6	-0,2	17,8
	2011	1 963,4	0,4	31,2	-0,6	1,6	360,4	3,4	18,4

Gewerbe ohne Baugewerbe			Baugewerbe			Jahr	Kreisfreie Stadt Landkreis NUTS 2-Region Land
darunter Verarbeitendes Gewerbe			absolut	Veränderung gegenüber dem Vorjahr	Anteil an insgesamt		
absolut	Veränderung gegenüber dem Vorjahr	Anteil an insgesamt					
1 000	%		1 000	%			
19,8	-0,7	6,9	17,2	-2,2	6,0	2006	noch: Leipzig, Stadt
20,2	2,1	7,0	17,3	0,5	5,9	2007	
20,7	2,3	7,1	17,0	-1,6	5,8	2008	
20,7	-0,2	7,1	16,8	-1,2	5,7	2009	
20,2	-2,3	6,8	16,6	-1,0	5,6	2010	
21,0	4,2	7,0	16,7	0,6	5,5	2011	
14,9	.	14,6	16,9	.	16,5	2000	Leipzig
14,3	-4,1	14,6	14,7	-12,6	15,1	2001	
14,1	-1,3	14,7	13,9	-5,4	14,6	2002	
13,8	-1,9	14,5	13,7	-2,1	14,4	2003	
13,7	-0,7	14,4	13,5	-0,9	14,2	2004	
13,6	-1,0	14,5	12,6	-6,7	13,5	2005	
13,8	1,6	14,6	12,4	-1,8	13,1	2006	
14,3	3,4	14,7	12,4	0,3	12,8	2007	
14,7	2,9	14,9	12,4	-0,3	12,6	2008	
14,8	1,2	15,1	12,2	-1,4	12,4	2009	
14,8	-0,6	15,1	12,5	1,9	12,7	2010	
15,4	4,1	15,6	12,5	0,4	12,7	2011	
14,2	.	15,0	14,4	.	15,2	2000	Nordsachsen
14,1	-0,7	15,5	12,0	-16,1	13,2	2001	
13,6	-3,4	15,3	10,6	-12,0	11,9	2002	
13,4	-1,7	15,1	10,4	-2,2	11,7	2003	
13,2	-1,0	14,7	10,2	-1,1	11,4	2004	
13,2	0,1	15,0	9,4	-7,8	10,7	2005	
13,5	2,3	15,4	9,4	-0,3	10,7	2006	
13,9	2,5	15,5	9,7	3,2	10,9	2007	
14,0	1,1	15,5	9,9	2,3	11,0	2008	
13,9	-1,3	15,2	10,5	5,4	11,5	2009	
14,2	2,3	15,6	10,8	2,8	11,8	2010	
14,5	2,5	16,0	10,9	1,3	12,0	2011	
47,5	.	10,1	60,3	.	12,8	2000	Leipzig, NUTS 2-Region
47,0	-1,0	10,1	52,1	-13,5	11,2	2001	
47,4	0,7	10,3	45,2	-13,2	9,9	2002	
47,5	0,3	10,3	43,3	-4,4	9,4	2003	
47,1	-0,9	10,2	42,3	-2,3	9,1	2004	
46,7	-0,7	10,2	39,6	-6,2	8,6	2005	
47,1	0,9	10,1	39,0	-1,6	8,3	2006	
48,4	2,6	10,1	39,4	1,1	8,3	2007	
49,4	2,1	10,3	39,3	-0,2	8,2	2008	
49,3	-0,1	10,2	39,5	0,4	8,2	2009	
49,1	-0,5	10,1	39,8	0,9	8,2	2010	
50,9	3,7	10,4	40,1	0,7	8,2	2011	
315,6	.	15,9	246,5	.	12,4	2000	Sachsen
316,9	0,4	16,3	214,4	-13,0	11,0	2001	
313,9	-1,0	16,4	189,6	-11,6	9,9	2002	
311,5	-0,7	16,3	183,6	-3,2	9,6	2003	
309,6	-0,6	16,2	179,1	-2,4	9,4	2004	
305,2	-1,4	16,1	167,4	-6,5	8,8	2005	
306,2	0,3	16,0	165,9	-0,9	8,7	2006	
314,9	2,9	16,2	166,1	0,1	8,6	2007	
323,6	2,8	16,6	163,9	-1,3	8,4	2008	
315,3	-2,6	16,2	164,5	0,3	8,5	2009	
314,9	-0,1	16,1	167,3	1,7	8,6	2010	
327,1	3,9	16,7	167,9	0,4	8,6	2011	

**15. Erwerbstätige in den Dienstleistungsbereichen 2000 bis 2011
nach Kreisfreien Städten und Landkreisen**

Kreisfreie Stadt Landkreis NUTS 2-Region Land	Jahr	Erwerbstätige in den Dienst- leistungs- bereichen	Veränderung gegenüber dem Vorjahr	Anteil an insgesamt	Handel, Verkehr und Gastgewerbe, Information und Kommunikation		
					absolut	Veränderung gegenüber dem Vorjahr	Anteil an insgesamt
		1 000	%		1 000	%	
Chemnitz, Stadt	2000	114,5	.	76,0	37,0	.	24,6
	2001	114,7	0,2	77,1	36,8	-0,7	24,7
	2002	115,0	0,2	78,4	36,8	0,2	25,1
	2003	114,0	-0,9	78,6	35,6	-3,3	24,6
	2004	114,8	0,7	78,9	34,9	-2,0	24,0
	2005	114,3	-0,4	79,4	34,4	-1,5	23,9
	2006	117,4	2,7	80,0	35,1	2,0	23,9
	2007	118,8	1,2	80,0	35,5	1,2	23,9
	2008	118,6	-0,1	79,8	35,1	-1,1	23,6
	2009	116,2	-2,0	79,7	33,5	-4,4	23,0
	2010	117,3	0,9	79,9	32,8	-2,1	22,4
	2011	116,6	-0,6	79,7	33,8	2,8	23,1
Erzgebirgskreis	2000	90,7	.	56,6	35,0	.	21,8
	2001	89,4	-1,4	56,9	34,4	-1,9	21,9
	2002	89,5	0,1	57,9	34,0	-1,1	22,0
	2003	90,3	0,9	58,5	34,0	0,1	22,0
	2004	90,9	0,8	59,0	34,0	-0,1	22,0
	2005	91,5	0,6	60,1	33,2	-2,4	21,8
	2006	91,3	-0,2	60,2	32,8	-1,0	21,7
	2007	91,0	-0,3	59,8	32,5	-1,0	21,3
	2008	89,6	-1,6	59,1	32,2	-0,9	21,3
	2009	89,2	-0,4	59,7	32,0	-0,7	21,4
	2010	88,7	-0,5	59,2	31,6	-1,3	21,1
	2011	87,5	-1,4	58,1	31,4	-0,7	20,8
Mittelsachsen	2000	83,4	.	58,1	32,4	.	22,6
	2001	82,8	-0,7	58,9	32,1	-0,8	22,9
	2002	83,0	0,2	59,9	32,0	-0,5	23,1
	2003	84,1	1,3	60,6	32,0	0,3	23,1
	2004	85,2	1,3	61,1	32,4	1,2	23,3
	2005	86,0	0,9	62,1	31,9	-1,8	23,0
	2006	86,8	1,0	62,4	31,9	0,2	22,9
	2007	87,9	1,2	62,0	32,2	1,0	22,7
	2008	88,6	0,8	61,6	31,9	-1,1	22,2
	2009	89,3	0,8	61,9	31,7	-0,7	22,0
	2010	89,2	-0,1	61,9	31,6	-0,1	21,9
	2011	88,0	-1,3	61,2	31,9	0,8	22,2
Vogtlandkreis	2000	70,3	.	59,7	25,2	.	21,4
	2001	68,7	-2,4	60,5	24,6	-2,2	21,7
	2002	68,6	-0,1	61,6	24,5	-0,7	21,9
	2003	67,6	-1,5	61,9	24,3	-0,7	22,2
	2004	68,1	0,8	62,7	24,6	1,2	22,6
	2005	67,5	-0,9	63,2	24,3	-1,2	22,8
	2006	67,9	0,6	63,7	24,2	-0,2	22,7
	2007	68,0	0,2	63,3	24,5	1,0	22,8
	2008	67,7	-0,5	63,1	24,5	-0,0	22,8
	2009	67,2	-0,8	63,8	24,4	-0,2	23,2
	2010	67,2	0,1	63,9	24,2	-0,8	23,0
	2011	66,6	-0,9	63,6	24,4	0,6	23,3
Zwickau	2000	107,0	.	63,5	39,7	.	23,6
	2001	107,0	0,1	64,5	38,9	-2,0	23,4
	2002	105,9	-1,1	65,2	38,0	-2,2	23,4

Davon						Jahr	Kreisfreie Stadt Landkreis NUTS 2-Region Land
Grundstücks- und Wohnungswesen, Finanz- und Unternehmensdienstleister			Öffentliche und sonstige Dienstleister, Erziehung und Gesundheit				
absolut	Veränderung gegenüber dem Vorjahr	Anteil an insgesamt	absolut	Veränderung gegenüber dem Vorjahr	Anteil an insgesamt		
1 000	%		1 000	%			
29,2	.	19,4	48,3	.	32,1	2000	Chemnitz, Stadt
30,4	4,3	20,4	47,6	-1,4	32,0	2001	
30,4	-0,1	20,7	47,8	0,4	32,6	2002	
30,5	0,4	21,1	47,8	0,1	33,0	2003	
31,6	3,6	21,7	48,3	1,0	33,2	2004	
32,0	1,4	22,3	47,9	-0,8	33,3	2005	
34,2	6,8	23,3	48,1	0,5	32,8	2006	
35,7	4,4	24,1	47,6	-1,2	32,0	2007	
36,7	2,6	24,7	46,9	-1,4	31,5	2008	
35,4	-3,4	24,3	47,3	0,8	32,4	2009	
36,5	3,1	24,9	47,9	1,5	32,7	2010	
35,6	-2,4	24,4	47,2	-1,5	32,3	2011	
12,7	.	7,9	42,9	.	26,8	2000	Erzgebirgskreis
12,5	-1,3	8,0	42,5	-1,0	27,1	2001	
12,8	1,7	8,3	42,7	0,6	27,7	2002	
12,9	0,9	8,3	43,4	1,5	28,1	2003	
13,2	2,5	8,6	43,8	0,9	28,4	2004	
13,7	3,6	9,0	44,6	2,0	29,3	2005	
14,2	3,8	9,4	44,2	-0,9	29,2	2006	
14,4	1,2	9,4	44,2	-0,2	29,0	2007	
14,1	-2,1	9,3	43,3	-2,0	28,6	2008	
13,9	-1,2	9,3	43,3	0,1	29,0	2009	
14,5	4,0	9,6	42,7	-1,4	28,5	2010	
14,7	1,4	9,7	41,5	-2,8	27,6	2011	
13,0	.	9,1	38,0	.	26,5	2000	Mittelsachsen
13,0	-0,4	9,2	37,7	-0,8	26,9	2001	
13,3	2,3	9,6	37,8	0,1	27,3	2002	
13,8	4,4	10,0	38,2	1,1	27,5	2003	
14,1	2,0	10,1	38,6	1,1	27,7	2004	
14,5	2,9	10,5	39,6	2,5	28,6	2005	
15,1	4,2	10,9	39,7	0,4	28,6	2006	
15,8	4,1	11,1	39,9	0,3	28,1	2007	
16,3	3,2	11,3	40,5	1,5	28,1	2008	
16,4	0,7	11,4	41,3	2,0	28,6	2009	
16,7	2,0	11,6	40,9	-1,0	28,3	2010	
16,4	-2,1	11,4	39,8	-2,6	27,7	2011	
11,3	.	9,6	33,8	.	28,7	2000	Vogtlandkreis
11,2	-1,5	9,9	32,8	-2,9	29,0	2001	
11,2	0,1	10,0	33,0	0,4	29,6	2002	
11,1	-0,4	10,2	32,2	-2,5	29,4	2003	
11,6	4,1	10,7	32,0	-0,6	29,4	2004	
11,6	-0,2	10,8	31,6	-1,0	29,6	2005	
11,9	2,6	11,1	31,8	0,4	29,8	2006	
11,9	0,4	11,1	31,6	-0,5	29,4	2007	
11,9	-0,1	11,1	31,3	-1,0	29,2	2008	
11,6	-2,9	11,0	31,1	-0,5	29,6	2009	
11,9	3,0	11,3	31,1	-0,2	29,5	2010	
12,2	2,1	11,6	30,0	-3,3	28,7	2011	
19,2	.	11,4	48,0	.	28,5	2000	Zwickau
19,5	1,3	11,7	48,7	1,3	29,3	2001	
19,4	-0,3	12,0	48,4	-0,4	29,8	2002	

Noch: 15. Erwerbstätige in den Dienstleistungsbereichen 2000 bis 2011
nach Kreisfreien Städten und Landkreisen

Kreisfreie Stadt Landkreis NUTS 2-Region Land	Jahr	Erwerbstätige in den Dienst- leistungs- bereichen	Veränderung gegenüber dem Vorjahr	Anteil an insgesamt	Handel, Verkehr und Gastgewerbe, Information und Kommunikation		
					absolut	Veränderung gegenüber dem Vorjahr	Anteil an insgesamt
noch: Zwickau	2003	105,2	-0,7	65,6	37,3	-2,0	23,2
	2004	105,7	0,5	66,2	37,3	0,1	23,4
	2005	104,6	-1,0	66,8	36,8	-1,5	23,5
	2006	105,4	0,7	67,3	36,8	0,1	23,5
	2007	106,4	1,0	67,4	37,2	1,0	23,5
	2008	106,2	-0,2	67,1	37,0	-0,3	23,4
	2009	106,4	0,2	67,2	36,6	-1,2	23,1
	2010	108,9	2,4	67,8	36,2	-1,0	22,5
	2011	105,6	-3,1	66,5	36,3	0,1	22,8
Chemnitz, NUTS 2-Region	2000	465,8	.	62,9	169,3	.	22,9
	2001	462,7	-0,7	63,7	166,8	-1,5	23,0
	2002	462,0	-0,2	64,7	165,2	-0,9	23,1
	2003	461,1	-0,2	65,2	163,2	-1,2	23,1
	2004	464,7	0,8	65,7	163,2	-0,0	23,1
	2005	463,9	-0,2	66,5	160,4	-1,7	23,0
	2006	468,8	1,1	66,9	160,8	0,3	23,0
	2007	472,1	0,7	66,7	161,9	0,6	22,9
	2008	470,7	-0,3	66,3	160,7	-0,7	22,7
	2009	468,3	-0,5	66,6	158,2	-1,5	22,5
	2010	471,4	0,7	66,7	156,5	-1,1	22,1
	2011	464,4	-1,5	66,0	157,6	0,7	22,4
Dresden, Stadt	2000	221,2	.	79,3	70,7	.	25,3
	2001	226,4	2,3	80,1	70,9	0,4	25,1
	2002	227,6	0,5	80,5	69,1	-2,6	24,5
	2003	228,8	0,5	80,4	69,4	0,4	24,4
	2004	229,5	0,3	80,6	69,6	0,3	24,4
	2005	231,9	1,0	81,2	70,1	0,7	24,5
	2006	238,7	2,9	81,6	71,0	1,3	24,3
	2007	244,6	2,5	81,7	72,1	1,6	24,1
	2008	247,0	1,0	81,7	72,4	0,4	24,0
	2009	249,1	0,9	82,8	72,7	0,4	24,2
	2010	252,1	1,2	82,9	72,5	-0,3	23,8
	2011	255,2	1,2	82,7	74,3	2,5	24,1
Bautzen	2000	90,9	.	61,1	34,4	.	23,1
	2001	90,2	-0,7	62,5	34,0	-1,2	23,5
	2002	90,4	0,2	64,1	33,4	-1,8	23,7
	2003	89,1	-1,5	64,7	33,0	-1,1	24,0
	2004	90,3	1,4	65,4	33,5	1,3	24,2
	2005	91,2	1,0	66,4	32,3	-3,5	23,5
	2006	91,0	-0,2	66,2	32,0	-1,0	23,2
	2007	92,5	1,6	66,4	32,1	0,3	23,0
	2008	91,8	-0,8	66,0	31,9	-0,4	23,0
	2009	90,6	-1,3	65,9	31,7	-0,7	23,1
	2010	91,1	0,6	65,7	32,6	2,9	23,5
	2011	92,1	1,0	65,2	34,2	4,7	24,2
Görlitz	2000	80,5	.	64,9	26,7	.	21,5
	2001	79,1	-1,7	66,9	26,9	0,9	22,7
	2002	78,2	-1,2	68,2	26,0	-3,4	22,7
	2003	77,3	-1,1	68,7	25,6	-1,6	22,7
	2004	77,3	0,0	68,8	25,5	-0,4	22,6

Davon						Jahr	Kreisfreie Stadt Landkreis NUTS 2-Region Land
Grundstücks- und Wohnungswesen, Finanz- und Unternehmensdienstleister			Öffentliche und sonstige Dienstleister, Erziehung und Gesundheit				
absolut	Veränderung gegenüber dem Vorjahr	Anteil an insgesamt	absolut	Veränderung gegenüber dem Vorjahr	Anteil an insgesamt		
1 000	%		1 000	%			
19,9	2,5	12,4	48,0	-0,9	30,0	2003	noch: Zwickau
20,3	2,1	12,7	48,1	0,1	30,1	2004	
20,5	0,6	13,1	47,4	-1,4	30,3	2005	
20,9	2,2	13,3	47,7	0,6	30,4	2006	
21,4	2,6	13,6	47,8	0,4	30,3	2007	
21,9	2,1	13,8	47,3	-1,2	29,9	2008	
23,3	6,6	14,8	46,4	-1,7	29,3	2009	
26,6	13,9	16,6	46,1	-0,7	28,7	2010	
25,0	-6,0	15,8	44,4	-3,9	27,9	2011	
85,5	.	11,5	211,1	.	28,5	2000	Chemnitz, NUTS 2-Region
86,6	1,3	11,9	209,3	-0,8	28,8	2001	
87,1	0,5	12,2	209,7	0,2	29,4	2002	
88,3	1,4	12,5	209,6	-0,1	29,6	2003	
90,9	2,9	12,8	210,7	0,5	29,8	2004	
92,3	1,6	13,2	211,1	0,2	30,3	2005	
96,4	4,4	13,8	211,5	0,2	30,2	2006	
99,3	3,0	14,0	211,0	-0,2	29,8	2007	
100,8	1,6	14,2	209,1	-0,9	29,5	2008	
100,6	-0,2	14,3	209,4	0,1	29,8	2009	
106,2	5,5	15,0	208,7	-0,3	29,5	2010	
103,8	-2,2	14,7	202,9	-2,8	28,8	2011	
51,5	.	18,5	99,0	.	35,5	2000	Dresden, Stadt
52,7	2,2	18,6	102,8	3,8	36,4	2001	
53,4	1,5	18,9	105,0	2,2	37,2	2002	
53,7	0,5	18,9	105,7	0,7	37,2	2003	
52,9	-1,4	18,6	106,9	1,1	37,6	2004	
54,2	2,4	19,0	107,6	0,6	37,7	2005	
57,1	5,3	19,5	110,6	2,8	37,8	2006	
59,9	4,9	20,0	112,6	1,8	37,6	2007	
61,4	2,5	20,3	113,2	0,5	37,5	2008	
62,5	1,9	20,8	113,8	0,6	37,8	2009	
65,9	5,4	21,7	113,7	-0,1	37,4	2010	
68,0	3,2	22,0	112,9	-0,7	36,6	2011	
13,6	.	9,2	42,8	.	28,8	2000	Bautzen
13,8	1,1	9,6	42,4	-0,9	29,4	2001	
14,5	4,9	10,3	42,5	0,2	30,2	2002	
14,7	1,7	10,7	41,3	-2,9	30,0	2003	
15,3	3,7	11,0	41,6	0,6	30,1	2004	
16,4	7,4	11,9	42,5	2,3	31,0	2005	
17,3	5,8	12,6	41,7	-1,9	30,3	2006	
18,4	6,2	13,2	42,1	0,8	30,2	2007	
18,0	-2,1	13,0	41,8	-0,6	30,1	2008	
17,3	-4,0	12,6	41,6	-0,7	30,2	2009	
17,2	-0,6	12,4	41,3	-0,6	29,8	2010	
17,6	2,4	12,5	40,3	-2,4	28,5	2011	
12,1	.	9,8	41,7	.	33,6	2000	Görlitz
11,5	-5,1	9,7	40,7	-2,4	34,4	2001	
11,1	-3,7	9,7	41,1	1,1	35,9	2002	
11,0	-1,0	9,8	40,8	-0,8	36,2	2003	
11,5	4,4	10,2	40,4	-0,8	36,0	2004	

Noch: 15. Erwerbstätige in den Dienstleistungsbereichen 2000 bis 2011
nach Kreisfreien Städten und Landkreisen

Kreisfreie Stadt Landkreis NUTS 2-Region Land	Jahr	Erwerbstätige in den Dienst- leistungs- bereichen	Veränderung gegenüber dem Vorjahr	Anteil an insgesamt	Handel, Verkehr und Gastgewerbe, Information und Kommunikation		
					absolut	Veränderung gegenüber dem Vorjahr	Anteil an insgesamt
noch: Görlitz	2005	78,4	1,4	70,0	24,7	-2,9	22,1
	2006	78,2	-0,3	70,1	24,4	-1,3	21,9
	2007	78,5	0,4	69,9	24,6	0,9	21,9
	2008	77,4	-1,4	69,3	24,4	-1,0	21,8
	2009	77,2	-0,3	69,1	24,1	-1,0	21,6
	2010	77,5	0,3	68,7	24,0	-0,5	21,3
	2011	76,3	-1,5	67,9	24,3	1,4	21,7
Meißen	2000	68,5	.	60,4	25,8	.	22,7
	2001	68,1	-0,5	61,4	25,4	-1,6	22,8
	2002	68,2	0,1	62,8	25,8	1,6	23,7
	2003	68,2	0,0	63,0	26,0	1,1	24,0
	2004	68,8	0,8	63,5	26,5	1,9	24,5
	2005	69,6	1,2	64,5	26,3	-0,9	24,4
	2006	69,7	0,2	64,7	26,1	-1,0	24,2
	2007	71,0	1,9	64,9	26,5	1,7	24,2
	2008	70,8	-0,3	64,6	26,5	0,3	24,2
	2009	69,5	-1,8	64,4	26,2	-1,5	24,2
	2010	69,8	0,4	64,7	26,3	0,4	24,4
	2011	68,7	-1,6	63,7	26,2	-0,4	24,3
Sächsische Schweiz- Osterzgebirge	2000	64,5	.	61,6	22,9	.	21,8
	2001	63,4	-1,7	63,3	22,3	-2,3	22,3
	2002	63,6	0,3	64,9	22,1	-0,9	22,6
	2003	64,7	1,8	65,1	22,7	2,7	22,9
	2004	65,1	0,6	65,7	23,1	1,6	23,3
	2005	64,7	-0,6	66,3	22,4	-3,2	22,9
	2006	63,4	-2,0	66,2	21,9	-2,2	22,8
	2007	63,6	0,4	65,6	22,1	0,9	22,8
	2008	63,8	0,2	65,2	22,3	1,0	22,8
	2009	64,0	0,4	65,5	22,4	0,4	22,9
	2010	63,5	-0,8	65,0	22,0	-1,6	22,5
	2011	62,6	-1,4	64,2	22,1	0,2	22,6
Dresden, NUTS 2-Region	2000	525,5	.	68,3	180,4	.	23,4
	2001	527,3	0,3	69,7	179,5	-0,5	23,7
	2002	528,0	0,1	70,9	176,4	-1,8	23,7
	2003	528,2	0,0	71,2	176,7	0,2	23,8
	2004	531,0	0,5	71,5	178,1	0,8	24,0
	2005	535,8	0,9	72,4	175,7	-1,4	23,7
	2006	541,0	1,0	72,6	175,3	-0,2	23,5
	2007	550,3	1,7	72,6	177,4	1,2	23,4
	2008	550,7	0,1	72,4	177,6	0,1	23,4
	2009	550,4	-0,1	72,8	177,1	-0,2	23,4
	2010	554,0	0,7	72,8	177,4	0,2	23,3
	2011	554,9	0,2	72,3	181,0	2,0	23,6
Leipzig, Stadt	2000	223,1	.	81,0	76,5	.	27,8
	2001	226,6	1,6	82,4	78,1	2,2	28,4
	2002	229,5	1,2	83,7	81,4	4,2	29,7
	2003	233,3	1,7	84,2	83,1	2,2	30,0
	2004	235,1	0,8	84,6	82,6	-0,7	29,7
	2005	236,3	0,5	85,0	81,0	-1,8	29,2
	2006	245,3	3,8	85,6	82,2	1,4	28,7

Davon						Jahr	Kreisfreie Stadt Landkreis NUTS 2-Region Land
Grundstücks- und Wohnungswesen, Finanz- und Unternehmensdienstleister			Öffentliche und sonstige Dienstleister, Erziehung und Gesundheit				
absolut	Veränderung gegenüber dem Vorjahr	Anteil an insgesamt	absolut	Veränderung gegenüber dem Vorjahr	Anteil an insgesamt		
1 000	%		1 000	%			
12,6	10,4	11,3	41,0	1,5	36,6	2005	noch: Görlitz
13,0	2,5	11,6	40,8	-0,5	36,6	2006	
13,1	1,2	11,7	40,7	-0,2	36,3	2007	
12,9	-2,0	11,5	40,2	-1,4	36,0	2008	
12,8	-0,4	11,5	40,2	0,2	36,0	2009	
13,1	2,1	11,6	40,4	0,3	35,8	2010	
12,8	-1,8	11,4	39,1	-3,1	34,8		
11,8	.	10,4	30,9	.	27,2	2000	Meißen
11,6	-1,5	10,5	31,1	0,9	28,0	2001	
10,9	-5,9	10,1	31,5	1,2	29,0	2002	
11,0	0,9	10,2	31,2	-1,1	28,8	2003	
11,6	4,9	10,7	30,6	-1,7	28,3	2004	
11,9	3,1	11,1	31,3	2,2	29,0	2005	
12,2	2,1	11,3	31,4	0,4	29,2	2006	
12,6	3,6	11,5	31,9	1,4	29,2	2007	
12,6	0,1	11,5	31,6	-1,0	28,8	2008	
12,5	-0,9	11,6	30,8	-2,3	28,6	2009	
13,0	3,6	12,0	30,6	-0,9	28,3	2010	
13,1	1,0	12,1	29,4	-3,7	27,3	2011	
10,1	.	9,7	31,5	.	30,1	2000	Sächsische Schweiz- Osterzgebirge
9,6	-5,0	9,6	31,5	-0,2	31,4	2001	
9,6	0,0	9,8	31,9	1,2	32,5	2002	
10,3	6,8	10,3	31,7	-0,4	31,9	2003	
11,1	7,8	11,2	30,9	-2,5	31,2	2004	
11,3	2,4	11,6	31,0	0,3	31,8	2005	
11,3	-0,8	11,7	30,3	-2,4	31,6	2006	
11,2	-0,1	11,6	30,3	0,2	31,3	2007	
11,1	-1,5	11,3	30,4	0,2	31,1	2008	
11,1	0,3	11,4	30,5	0,4	31,2	2009	
11,0	-0,6	11,3	30,5	-0,2	31,2	2010	
10,9	-1,1	11,2	29,6	-2,7	30,4	2011	
99,2	.	12,9	246,0	.	32,0	2000	Dresden, NUTS 2-Region
99,2	-0,0	13,1	248,5	1,1	32,9	2001	
99,6	0,4	13,4	252,1	1,4	33,8	2002	
100,7	1,1	13,6	250,7	-0,5	33,8	2003	
102,3	1,6	13,8	250,5	-0,1	33,7	2004	
106,5	4,1	14,4	253,5	1,2	34,2	2005	
110,8	4,0	14,9	254,9	0,5	34,2	2006	
115,3	4,0	15,2	257,6	1,1	34,0	2007	
116,0	0,6	15,3	257,2	-0,2	33,8	2008	
116,3	0,3	15,4	257,0	-0,1	34,0	2009	
120,2	3,4	15,8	256,4	-0,2	33,7	2010	
122,5	1,9	16,0	251,3	-2,0	32,7	2011	
56,9	.	20,7	89,7	.	32,6	2000	Leipzig, Stadt
58,2	2,3	21,2	90,3	0,7	32,8	2001	
58,3	0,0	21,2	89,8	-0,5	32,8	2002	
59,0	1,3	21,3	91,1	1,4	32,9	2003	
60,6	2,7	21,8	91,9	0,9	33,1	2004	
61,9	2,2	22,3	93,3	1,5	33,6	2005	
66,9	8,1	23,4	96,2	3,1	33,6	2006	

Noch: 15. Erwerbstätige in den Dienstleistungsbereichen 2000 bis 2011
nach Kreisfreien Städten und Landkreisen

Kreisfreie Stadt Landkreis NUTS 2-Region Land	Jahr	Erwerbstätige in den Dienst- leistungs- bereichen	Veränderung gegenüber dem Vorjahr	Anteil an insgesamt	Handel, Verkehr und Gastgewerbe, Information und Kommunikation		
					absolut	Veränderung gegenüber dem Vorjahr	Anteil an insgesamt
noch: Leipzig, Stadt	2007	248,6	1,4	85,6	84,1	2,3	28,9
	2008	250,2	0,6	85,6	84,4	0,3	28,9
	2009	250,8	0,3	85,7	83,1	-1,5	28,4
	2010	256,8	2,4	86,1	82,2	-1,1	27,6
	2011	260,0	1,2	86,0	82,7	0,6	27,4
Leipzig	2000	62,3	.	61,1	24,2	.	23,8
	2001	61,3	-1,5	62,9	23,6	-2,7	24,2
	2002	60,5	-1,3	63,2	23,0	-2,5	24,0
	2003	60,6	0,1	63,8	22,9	-0,4	24,1
	2004	61,8	1,9	64,7	23,2	1,6	24,4
	2005	60,9	-1,4	65,3	23,0	-1,0	24,7
	2006	62,4	2,5	66,0	23,8	3,6	25,2
	2007	64,4	3,1	66,3	24,5	2,8	25,2
	2008	65,4	1,6	66,5	24,6	0,4	25,0
	2009	65,3	-0,2	66,4	24,9	1,2	25,3
	2010	64,8	-0,7	66,2	24,7	-0,8	25,2
	2011	64,8	-0,0	65,9	24,9	1,1	25,4
Nordsachsen	2000	59,9	.	63,4	24,9	.	26,4
	2001	58,9	-1,7	64,7	23,7	-4,8	26,1
	2002	58,8	-0,0	66,3	23,6	-0,4	26,6
	2003	59,2	0,7	66,8	23,7	0,3	26,7
	2004	60,5	2,1	67,4	23,8	0,8	26,6
	2005	59,8	-1,2	67,9	23,2	-2,8	26,3
	2006	59,4	-0,6	67,6	23,1	-0,5	26,3
	2007	60,3	1,5	67,4	23,9	3,6	26,7
	2008	60,8	0,9	67,3	24,6	3,1	27,3
	2009	61,4	1,0	67,3	24,6	-0,1	26,9
	2010	60,6	-1,4	66,5	24,4	-0,8	26,8
	2011	59,9	-1,0	65,9	24,8	1,7	27,3
Leipzig, NUTS 2-Region	2000	345,3	.	73,2	125,6	.	26,6
	2001	346,8	0,5	74,8	125,4	-0,2	27,0
	2002	348,8	0,6	76,1	127,9	2,1	27,9
	2003	353,1	1,2	76,6	129,7	1,4	28,1
	2004	357,3	1,2	77,2	129,7	-0,0	28,0
	2005	356,9	-0,1	77,7	127,2	-1,9	27,7
	2006	367,1	2,8	78,3	129,1	1,4	27,5
	2007	373,3	1,7	78,2	132,5	2,7	27,8
	2008	376,4	0,8	78,3	133,6	0,8	27,8
	2009	377,5	0,3	78,3	132,6	-0,8	27,5
	2010	382,2	1,2	78,5	131,3	-1,0	26,9
	2011	384,7	0,7	78,3	132,4	0,9	26,9
Sachsen	2000	1 336,6	.	67,4	475,2	.	24,0
	2001	1 336,8	0,0	68,7	471,6	-0,8	24,2
	2002	1 338,8	0,1	69,8	469,5	-0,4	24,5
	2003	1 342,3	0,3	70,3	469,6	0,0	24,6
	2004	1 353,0	0,8	70,7	471,0	0,3	24,6
	2005	1 356,6	0,3	71,5	463,4	-1,6	24,4
	2006	1 376,9	1,5	71,9	465,2	0,4	24,3
	2007	1 395,7	1,4	71,8	471,7	1,4	24,3
	2008	1 397,8	0,1	71,7	471,9	0,0	24,2
	2009	1 396,2	-0,1	71,9	468,0	-0,8	24,1
	2010	1 407,6	0,8	72,0	465,2	-0,6	23,8
	2011	1 403,9	-0,3	71,5	471,1	1,3	24,0

Davon						Jahr	Kreisfreie Stadt Landkreis NUTS 2-Region Land
Grundstücks- und Wohnungswesen, Finanz- und Unternehmensdienstleister			Öffentliche und sonstige Dienstleister, Erziehung und Gesundheit				
absolut	Veränderung gegenüber dem Vorjahr	Anteil an insgesamt	absolut	Veränderung gegenüber dem Vorjahr	Anteil an insgesamt		
1 000	%		1 000	%			
69,5	3,9	23,9	95,0	-1,2	32,7	2007	noch: Leipzig, Stadt
70,5	1,5	24,1	95,2	0,3	32,6	2008	
70,9	0,4	24,2	96,8	1,7	33,1	2009	
75,7	6,9	25,4	98,9	2,1	33,2	2010	
80,2	6,0	26,5	97,1	-1,8	32,1	2011	
11,1	.	10,9	27,0	.	26,5	2000	Leipzig
10,9	-1,2	11,2	26,8	-0,6	27,5	2001	
10,6	-2,7	11,1	26,9	0,3	28,1	2002	
10,9	2,6	11,5	26,8	-0,4	28,2	2003	
11,3	3,7	11,9	27,2	1,5	28,5	2004	
11,3	-0,6	12,1	26,6	-2,1	28,5	2005	
11,7	3,8	12,4	26,9	1,1	28,4	2006	
12,0	2,6	12,4	27,9	3,7	28,7	2007	
12,4	2,9	12,6	28,5	2,1	29,0	2008	
11,6	-6,4	11,8	28,9	1,3	29,4	2009	
11,4	-1,2	11,7	28,8	-0,4	29,3	2010	
11,5	0,7	11,7	28,4	-1,3	28,9	2011	
10,6	.	11,2	24,4	.	25,9	2000	Nordsachsen
10,2	-3,7	11,2	25,0	2,3	27,5	2001	
10,0	-1,8	11,2	25,3	1,0	28,5	2002	
10,0	0,6	11,3	25,5	1,1	28,8	2003	
11,0	9,6	12,3	25,6	0,4	28,6	2004	
10,8	-1,5	12,3	25,8	0,4	29,3	2005	
10,8	-0,7	12,3	25,6	-0,7	29,1	2006	
10,9	0,9	12,1	25,5	-0,2	28,5	2007	
10,8	-0,4	12,0	25,4	-0,6	28,1	2008	
11,5	6,4	12,6	25,3	-0,2	27,7	2009	
11,0	-4,3	12,1	25,2	-0,6	27,6	2010	
10,8	-1,5	11,9	24,3	-3,5	26,7	2011	
78,6	.	16,7	141,1	.	29,9	2000	Leipzig, NUTS 2-Region
79,3	1,0	17,1	142,1	0,7	30,7	2001	
78,9	-0,6	17,2	142,0	-0,1	31,0	2002	
80,0	1,4	17,4	143,4	1,0	31,1	2003	
82,9	3,7	17,9	144,7	0,9	31,3	2004	
84,0	1,3	18,3	145,7	0,7	31,7	2005	
89,4	6,4	19,1	148,7	2,0	31,7	2006	
92,4	3,3	19,4	148,4	-0,2	31,1	2007	
93,7	1,4	19,5	149,1	0,5	31,0	2008	
93,9	0,2	19,5	151,0	1,3	31,3	2009	
98,2	4,5	20,1	152,8	1,2	31,4	2010	
102,6	4,5	20,9	149,7	-2,0	30,5	2011	
263,3	.	13,3	598,2	.	30,2	2000	Sachsen
265,2	0,7	13,6	600,0	0,3	30,8	2001	
265,5	0,1	13,8	603,7	0,6	31,5	2002	
269,0	1,3	14,1	603,7	-0,0	31,6	2003	
276,1	2,6	14,4	605,9	0,4	31,7	2004	
282,9	2,5	14,9	610,3	0,7	32,2	2005	
296,6	4,8	15,5	615,1	0,8	32,1	2006	
306,9	3,5	15,8	617,0	0,3	31,8	2007	
310,5	1,2	15,9	615,4	-0,3	31,5	2008	
310,8	0,1	16,0	617,4	0,3	31,8	2009	
324,6	4,4	16,6	617,9	0,1	31,6	2010	
328,9	1,3	16,8	603,9	-2,3	30,8	2011	

16. Arbeitnehmer insgesamt sowie in den Wirtschaftsbereichen Land- und Forstwirtschaft, Fischerei und Produzierendes Gewerbe 2000 bis 2011 nach Kreisfreien Städten und Landkreisen

Kreisfreie Stadt Landkreis NUTS 2-Region Land	Jahr	Arbeit- nehmer insgesamt	Veränderung gegenüber dem Vorjahr	Land- und Forstwirtschaft, Fischerei			Produzierendes		
				absolut	Veränderung gegenüber dem Vorjahr	Anteil an insgesamt	absolut	Veränderung gegenüber dem Vorjahr	Anteil an insgesamt
		1 000	%	1 000	%		1 000	%	
Chemnitz, Stadt	2000	139,3	.	0,5	.	0,3	20,8	.	15,0
	2001	137,7	-1,1	0,4	-10,0	0,3	20,7	-0,9	15,0
	2002	135,4	-1,6	0,4	0,2	0,3	20,0	-3,2	14,8
	2003	133,2	-1,7	0,5	20,8	0,4	19,6	-2,0	14,7
	2004	133,0	-0,1	0,4	-20,9	0,3	19,4	-0,8	14,6
	2005	130,7	-1,7	0,3	-35,8	0,2	19,0	-2,1	14,6
	2006	133,0	1,7	0,3	0,8	0,2	18,5	-2,8	13,9
	2007	134,7	1,3	0,2	-15,3	0,2	18,7	1,2	13,9
	2008	135,4	0,5	0,2	-1,8	0,2	19,4	3,5	14,3
	2009	132,6	-2,1	0,2	-6,9	0,2	19,2	-1,1	14,5
	2010	133,5	0,7	0,2	-3,4	0,1	19,4	1,0	14,5
	2011	132,8	-0,5	0,2	4,6	0,2	19,8	2,4	14,9
Erzgebirgskreis	2000	141,1	.	4,9	.	3,5	37,4	.	26,5
	2001	137,9	-2,2	4,4	-10,6	3,2	37,7	0,8	27,3
	2002	134,8	-2,3	4,1	-7,6	3,0	37,3	-1,0	27,7
	2003	133,9	-0,6	3,7	-9,1	2,8	37,8	1,3	28,2
	2004	132,9	-0,8	3,5	-5,0	2,6	37,5	-0,7	28,2
	2005	129,8	-2,4	3,1	-13,1	2,4	36,6	-2,4	28,2
	2006	128,9	-0,7	2,8	-9,1	2,2	36,8	0,6	28,5
	2007	130,3	1,1	2,8	1,1	2,2	38,1	3,7	29,3
	2008	130,1	-0,1	2,8	0,1	2,2	39,1	2,4	30,0
	2009	128,1	-1,5	2,6	-6,8	2,0	37,4	-4,3	29,2
	2010	128,5	0,3	2,6	-1,3	2,0	38,1	1,9	29,6
	2011	129,2	0,5	2,6	1,3	2,0	39,9	4,7	30,9
Mittelsachsen	2000	128,7	.	4,9	.	3,8	32,3	.	25,1
	2001	125,6	-2,4	4,6	-6,8	3,6	33,0	2,0	26,2
	2002	123,3	-1,8	4,3	-5,6	3,5	32,8	-0,4	26,6
	2003	122,9	-0,3	4,2	-1,9	3,4	32,1	-2,1	26,1
	2004	122,7	-0,2	4,2	0,8	3,5	31,7	-1,3	25,9
	2005	120,6	-1,7	4,0	-5,6	3,3	31,0	-2,2	25,7
	2006	121,1	0,5	3,9	-3,3	3,2	31,2	0,4	25,7
	2007	123,8	2,2	3,9	0,1	3,1	32,7	4,8	26,4
	2008	126,4	2,1	3,8	-1,7	3,0	34,3	5,1	27,2
	2009	126,9	0,4	3,8	-0,8	3,0	34,1	-0,8	26,8
	2010	126,6	-0,2	3,7	-1,3	2,9	33,6	-1,2	26,6
	2011	126,2	-0,3	3,7	-0,6	2,9	34,6	2,9	27,4
Vogtlandkreis	2000	104,6	.	2,0	.	1,9	27,3	.	26,1
	2001	100,2	-4,2	1,8	-12,1	1,8	26,8	-1,8	26,8
	2002	98,0	-2,2	1,8	0,9	1,8	26,3	-2,0	26,8
	2003	95,3	-2,8	1,7	-2,6	1,8	25,8	-1,7	27,1
	2004	94,0	-1,4	1,7	-1,0	1,8	25,0	-3,2	26,6
	2005	91,5	-2,6	1,6	-5,4	1,8	24,5	-2,2	26,7
	2006	91,2	-0,3	1,5	-6,9	1,7	24,2	-1,1	26,5
	2007	92,4	1,3	1,5	1,8	1,7	24,8	2,7	26,9
	2008	92,7	0,3	1,6	4,2	1,7	25,4	2,1	27,3
	2009	90,6	-2,2	1,6	-0,5	1,8	24,2	-4,6	26,7
	2010	90,5	-0,2	1,6	-2,1	1,7	24,0	-0,7	26,6
	2011	90,0	-0,5	1,6	1,0	1,7	24,0	-0,1	26,7
Zwickau	2000	151,9	.	2,0	.	1,3	35,0	.	23,1
	2001	149,5	-1,5	1,9	-4,2	1,3	35,4	1,2	23,7
	2002	145,6	-2,6	1,8	-3,6	1,2	35,1	-0,8	24,1

Gewerbe ohne Baugewerbe			Baugewerbe			Jahr	Kreisfreie Stadt Landkreis NUTS 2-Region Land
darunter Verarbeitendes Gewerbe			absolut	Veränderung gegenüber dem Vorjahr	Anteil an insgesamt		
absolut	Veränderung gegenüber dem Vorjahr	Anteil an insgesamt					
1 000	%		1 000	%			
15,9	.	11,4	12,0	.	8,6	2000	Chemnitz, Stadt
16,1	1,5	11,7	10,1	-15,5	7,3	2001	
15,7	-2,9	11,6	8,4	-17,0	6,2	2002	
15,2	-2,8	11,4	7,9	-5,4	6,0	2003	
15,1	-0,6	11,4	7,8	-2,1	5,8	2004	
14,9	-1,6	11,4	7,2	-7,4	5,5	2005	
14,6	-2,2	11,0	7,4	2,2	5,5	2006	
14,9	2,4	11,1	7,6	3,3	5,6	2007	
15,7	5,0	11,6	7,4	-2,7	5,5	2008	
15,3	-2,5	11,5	7,3	-1,6	5,5	2009	
15,6	2,1	11,7	6,9	-5,0	5,2	2010	
16,2	3,7	12,2	6,7	-3,6	5,0	2011	
35,0	.	24,8	20,2	.	14,3	2000	Erzgebirgskreis
35,3	0,9	25,6	18,1	-10,2	13,1	2001	
35,0	-1,1	25,9	15,9	-12,4	11,8	2002	
35,6	1,9	26,6	14,8	-6,6	11,1	2003	
35,4	-0,6	26,6	14,2	-4,6	10,6	2004	
34,5	-2,5	26,6	12,5	-11,4	9,7	2005	
34,8	0,9	27,0	12,2	-3,1	9,4	2006	
36,2	4,0	27,8	12,2	0,0	9,3	2007	
37,1	2,6	28,5	11,9	-1,8	9,2	2008	
35,5	-4,4	27,7	12,1	1,3	9,4	2009	
36,3	2,2	28,2	12,3	1,9	9,6	2010	
38,1	5,0	29,5	12,4	0,3	9,6	2011	
29,2	.	22,7	17,5	.	13,6	2000	Mittelsachsen
29,9	2,2	23,8	14,6	-16,5	11,6	2001	
29,8	-0,4	24,2	12,7	-12,8	10,3	2002	
29,1	-2,2	23,7	12,5	-1,9	10,2	2003	
29,0	-0,3	23,7	12,2	-2,4	9,9	2004	
28,6	-1,3	23,8	10,9	-10,4	9,1	2005	
28,8	0,6	23,8	10,8	-1,4	8,9	2006	
30,3	5,1	24,5	10,9	1,5	8,8	2007	
31,9	5,5	25,3	10,7	-2,0	8,5	2008	
31,8	-0,5	25,1	10,7	0,3	8,5	2009	
31,4	-1,3	24,8	11,1	3,8	8,8	2010	
32,3	3,1	25,6	11,1	-0,0	8,8	2011	
25,1	.	24,0	13,6	.	13,0	2000	Vogtlandkreis
24,9	-1,1	24,8	11,4	-16,2	11,3	2001	
24,3	-2,2	24,8	9,9	-13,3	10,1	2002	
24,0	-1,4	25,2	9,1	-7,4	9,6	2003	
23,3	-2,8	24,8	8,6	-5,4	9,2	2004	
22,8	-2,2	24,9	7,8	-9,9	8,5	2005	
22,6	-1,0	24,7	7,7	-0,9	8,4	2006	
23,3	3,1	25,2	7,9	3,1	8,6	2007	
23,8	2,2	25,6	7,6	-3,8	8,2	2008	
22,7	-4,6	25,0	7,2	-5,2	8,0	2009	
22,6	-0,5	24,9	7,3	1,3	8,1	2010	
22,5	-0,0	25,0	7,5	2,4	8,3	2011	
32,8	.	21,6	19,0	.	12,5	2000	Zwickau
33,3	1,4	22,2	16,1	-15,7	10,7	2001	
33,0	-0,8	22,7	13,9	-13,4	9,6	2002	

Noch: 16. Arbeitnehmer insgesamt sowie in den Wirtschaftsbereichen Land- und Forstwirtschaft, Fischerei und Produzierendes Gewerbe 2000 bis 2011 nach Kreisfreien Städten und Landkreisen

Kreisfreie Stadt Landkreis NUTS 2-Region Land	Jahr	Arbeit- nehmer insgesamt	Veränderung gegenüber dem Vorjahr	Land- und Forstwirtschaft, Fischerei			Produzierendes		
				absolut	Veränderung gegenüber dem Vorjahr	Anteil an insgesamt	absolut	Veränderung gegenüber dem Vorjahr	Anteil an insgesamt
		1 000	%	1 000	%		1 000	%	
noch: Zwickau	2003	142,8	-2,0	1,9	3,6	1,3	34,7	-1,3	24,3
	2004	141,5	-0,9	1,9	0,4	1,3	34,5	-0,5	24,4
	2005	137,6	-2,8	1,8	-7,6	1,3	33,5	-2,8	24,4
	2006	137,2	-0,2	1,6	-8,4	1,2	33,0	-1,7	24,0
	2007	139,1	1,3	1,6	-0,5	1,1	33,5	1,8	24,1
	2008	139,9	0,6	1,6	-0,6	1,1	34,3	2,4	24,5
	2009	140,0	0,0	1,6	0,9	1,1	34,0	-0,9	24,3
	2010	142,1	1,5	1,6	-0,6	1,1	33,7	-0,8	23,8
	2011	140,2	-1,3	1,6	-1,1	1,1	35,2	4,3	25,1
Chemnitz, NUTS 2-Region	2000	665,5	.	14,3	.	2,1	152,9	.	23,0
	2001	650,9	-2,2	13,0	-8,6	2,0	153,6	0,4	23,6
	2002	637,1	-2,1	12,4	-4,9	1,9	151,5	-1,3	23,8
	2003	628,1	-1,4	12,0	-2,8	1,9	150,0	-1,0	23,9
	2004	624,1	-0,6	11,8	-2,2	1,9	148,2	-1,2	23,7
	2005	610,1	-2,2	10,7	-9,2	1,8	144,6	-2,4	23,7
	2006	611,5	0,2	10,0	-6,2	1,6	143,6	-0,7	23,5
	2007	620,4	1,5	10,0	0,1	1,6	147,9	3,0	23,8
	2008	624,6	0,7	10,0	-0,1	1,6	152,5	3,1	24,4
	2009	618,2	-1,0	9,8	-2,3	1,6	148,8	-2,4	24,1
	2010	621,1	0,5	9,7	-1,4	1,6	148,9	0,0	24,0
	2011	618,4	-0,4	9,7	0,2	1,6	153,6	3,1	24,8
Dresden, Stadt	2000	259,1	.	0,7	.	0,3	33,7	.	13,0
	2001	262,7	1,4	0,6	-16,4	0,2	35,1	4,1	13,3
	2002	262,0	-0,3	0,5	-8,0	0,2	35,3	0,8	13,5
	2003	262,5	0,2	0,5	-2,8	0,2	35,7	0,9	13,6
	2004	261,1	-0,5	0,5	1,7	0,2	36,0	0,9	13,8
	2005	259,8	-0,5	0,5	-4,5	0,2	35,8	-0,4	13,8
	2006	265,7	2,3	0,5	-5,7	0,2	36,1	0,8	13,6
	2007	272,5	2,6	0,5	-0,4	0,2	37,0	2,5	13,6
	2008	275,5	1,1	0,5	1,9	0,2	37,4	1,1	13,6
	2009	273,8	-0,6	0,5	-2,9	0,2	33,8	-9,7	12,4
	2010	276,0	0,8	0,5	-1,5	0,2	33,0	-2,4	12,0
	2011	280,4	1,6	0,5	0,4	0,2	34,3	3,9	12,2
Bautzen	2000	134,4	.	3,1	.	2,3	30,1	.	22,4
	2001	129,8	-3,4	3,0	-4,1	2,3	30,2	0,3	23,3
	2002	126,3	-2,8	2,8	-7,2	2,2	29,3	-3,2	23,2
	2003	122,1	-3,3	2,6	-6,9	2,1	28,1	-4,1	23,0
	2004	121,7	-0,3	2,5	-3,0	2,1	27,8	-0,9	22,9
	2005	120,2	-1,3	2,4	-2,7	2,0	27,1	-2,5	22,6
	2006	120,1	-0,0	2,4	-1,6	2,0	27,6	1,8	23,0
	2007	122,3	1,8	2,4	1,8	2,0	28,0	1,4	22,9
	2008	122,4	0,1	2,4	0,2	2,0	28,7	2,5	23,5
	2009	120,8	-1,3	2,4	-1,1	2,0	28,5	-0,9	23,6
	2010	121,8	0,8	2,4	-0,8	2,0	28,7	0,9	23,6
	2011	124,4	2,1	2,4	1,0	1,9	30,1	4,7	24,2
Görlitz	2000	111,6	.	3,8	.	3,4	21,6	.	19,4
	2001	105,9	-5,1	3,2	-16,9	3,0	20,6	-4,9	19,4
	2002	102,2	-3,5	2,7	-14,9	2,6	20,0	-2,7	19,6
	2003	99,6	-2,6	2,5	-6,9	2,5	19,9	-0,7	20,0
	2004	98,9	-0,6	2,5	0,4	2,5	20,3	2,0	20,5

Gewerbe ohne Baugewerbe			Baugewerbe			Jahr	Kreisfreie Stadt Landkreis NUTS 2-Region Land
darunter Verarbeitendes Gewerbe			absolut	Veränderung gegenüber dem Vorjahr	Anteil an insgesamt		
absolut	Veränderung gegenüber dem Vorjahr	Anteil an insgesamt					
1 000	%		1 000	%			
32,5	-1,4	22,8	12,7	-8,9	8,9	2003	noch: Zwickau
32,3	-0,6	22,8	11,7	-7,6	8,3	2004	
31,4	-3,0	22,8	10,6	-9,6	7,7	2005	
30,9	-1,5	22,5	10,4	-1,4	7,6	2006	
31,6	2,1	22,7	10,5	0,6	7,5	2007	
32,5	2,8	23,2	10,3	-2,3	7,3	2008	
32,2	-0,9	23,0	10,4	1,3	7,4	2009	
31,9	-0,9	22,4	10,5	0,6	7,4	2010	
33,4	4,7	23,8	10,6	1,1	7,5	2011	
138,1	.	20,8	82,2	.	12,4	2000	Chemnitz, NUTS 2-Region
139,5	1,0	21,4	70,2	-14,6	10,8	2001	
137,7	-1,3	21,6	60,8	-13,5	9,5	2002	
136,5	-0,9	21,7	57,0	-6,1	9,1	2003	
135,2	-0,9	21,7	54,5	-4,5	8,7	2004	
132,2	-2,2	21,7	49,0	-10,0	8,0	2005	
131,7	-0,4	21,5	48,4	-1,2	7,9	2006	
136,2	3,5	22,0	49,1	1,5	7,9	2007	
141,0	3,5	22,6	47,9	-2,4	7,7	2008	
137,4	-2,5	22,2	47,8	-0,4	7,7	2009	
137,7	0,2	22,2	48,2	0,9	7,8	2010	
142,5	3,5	23,0	48,3	0,2	7,8	2011	
28,0	.	10,8	18,8	.	7,2	2000	Dresden, Stadt
29,6	5,8	11,3	15,9	-15,1	6,1	2001	
30,1	1,7	11,5	14,3	-10,2	5,5	2002	
30,5	1,4	11,6	14,5	1,5	5,5	2003	
30,9	1,3	11,8	13,6	-6,2	5,2	2004	
31,0	0,2	11,9	12,0	-12,3	4,6	2005	
31,4	1,3	11,8	11,9	-0,4	4,5	2006	
32,4	3,2	11,9	12,2	2,7	4,5	2007	
32,8	1,3	11,9	12,2	-0,2	4,4	2008	
29,6	-9,6	10,8	12,5	2,7	4,6	2009	
28,9	-2,5	10,5	13,3	6,4	4,8	2010	
30,2	4,6	10,8	13,7	2,5	4,9	2011	
26,8	.	20,0	19,6	.	14,6	2000	Bautzen
27,2	1,2	20,9	15,8	-19,5	12,2	2001	
26,3	-3,3	20,8	13,4	-15,3	10,6	2002	
25,2	-3,9	20,7	12,6	-5,9	10,3	2003	
24,9	-1,4	20,4	12,0	-4,8	9,9	2004	
24,4	-2,1	20,3	10,8	-9,9	9,0	2005	
25,0	2,7	20,8	10,7	-1,0	8,9	2006	
25,6	2,4	21,0	10,8	1,0	8,8	2007	
26,5	3,4	21,6	10,5	-2,4	8,6	2008	
26,2	-1,3	21,6	10,4	-1,0	8,6	2009	
26,5	1,4	21,8	10,7	2,4	8,8	2010	
28,0	5,4	22,5	11,0	2,8	8,8	2011	
17,8	.	15,9	14,2	.	12,8	2000	Görlitz
16,9	-4,9	15,9	11,4	-19,8	10,8	2001	
16,4	-2,9	16,0	9,6	-15,6	9,4	2002	
16,4	0,1	16,5	8,7	-10,2	8,7	2003	
16,5	0,7	16,7	8,1	-7,0	8,1	2004	

Noch: 16. Arbeitnehmer insgesamt sowie in den Wirtschaftsbereichen Land- und Forstwirtschaft, Fischerei und Produzierendes Gewerbe 2000 bis 2011 nach Kreisfreien Städten und Landkreisen

Kreisfreie Stadt Landkreis NUTS 2-Region Land	Jahr	Arbeit- nehmer insgesamt	Veränderung gegenüber dem Vorjahr	Land- und Forstwirtschaft, Fischerei			Produzierendes		
				absolut	Veränderung gegenüber dem Vorjahr	Anteil an insgesamt	absolut	Veränderung gegenüber dem Vorjahr	Anteil an insgesamt
		1 000	%	1 000	%		1 000	%	
noch: Görlitz	2005	97,7	-1,3	2,4	-4,9	2,5	19,8	-2,5	20,2
	2006	96,9	-0,8	2,3	-4,9	2,4	19,7	-0,4	20,3
	2007	97,7	0,9	2,3	1,0	2,4	20,2	2,6	20,7
	2008	97,4	-0,3	2,3	0,3	2,4	20,7	2,6	21,3
	2009	97,5	0,1	2,2	-2,6	2,3	20,8	0,5	21,4
	2010	98,3	0,8	2,2	-0,5	2,3	21,1	1,2	21,5
	2011	97,9	-0,3	2,3	0,8	2,3	21,7	3,0	22,2
Meißen	2000	102,1	.	2,8	.	2,7	24,5	.	24,0
	2001	99,5	-2,5	2,7	-2,7	2,7	24,4	-0,5	24,5
	2002	96,9	-2,7	2,6	-3,5	2,7	23,7	-3,1	24,4
	2003	96,0	-0,9	2,6	1,9	2,7	23,3	-1,5	24,3
	2004	95,3	-0,7	2,6	-0,4	2,8	22,7	-2,8	23,8
	2005	94,1	-1,2	2,5	-3,0	2,7	22,3	-1,8	23,6
	2006	93,5	-0,6	2,5	-1,5	2,7	22,5	1,0	24,0
	2007	95,3	1,9	2,6	2,6	2,7	23,2	3,0	24,3
	2008	95,8	0,5	2,5	-2,1	2,6	23,9	3,3	25,0
	2009	94,3	-1,6	2,5	-0,7	2,7	23,6	-1,5	25,0
	2010	93,9	-0,3	2,4	-3,4	2,6	22,9	-2,6	24,4
	2011	94,0	0,1	2,4	-0,1	2,6	23,9	4,2	25,4
Sächsische Schweiz- Osterzgebirge	2000	92,9	.	3,7	.	4,0	18,3	.	19,7
	2001	88,6	-4,6	3,3	-12,0	3,7	18,0	-1,7	20,3
	2002	86,1	-2,9	2,9	-11,6	3,4	17,4	-3,1	20,3
	2003	86,6	0,6	2,9	0,0	3,4	17,2	-1,4	19,9
	2004	85,6	-1,1	2,7	-8,7	3,1	16,9	-1,8	19,7
	2005	83,3	-2,6	2,5	-7,3	3,0	16,9	-0,1	20,2
	2006	81,5	-2,2	2,4	-2,1	3,0	16,9	0,2	20,7
	2007	82,9	1,8	2,5	3,3	3,0	17,5	3,9	21,2
	2008	84,0	1,3	2,5	1,0	3,0	18,1	3,4	21,6
	2009	83,8	-0,1	2,5	-2,0	2,9	17,9	-1,4	21,3
	2010	83,8	-0,1	2,4	-1,9	2,9	18,2	1,9	21,7
	2011	83,7	-0,2	2,3	-4,0	2,8	19,2	5,5	23,0
Dresden, NUTS 2-Region	2000	700,1	.	14,1	.	2,0	128,3	.	18,3
	2001	686,7	-1,9	12,7	-10,0	1,9	128,3	-0,0	18,7
	2002	673,5	-1,9	11,5	-9,5	1,7	125,7	-2,0	18,7
	2003	666,7	-1,0	11,2	-3,0	1,7	124,1	-1,3	18,6
	2004	662,6	-0,6	10,8	-2,9	1,6	123,6	-0,4	18,7
	2005	655,1	-1,1	10,4	-4,5	1,6	121,8	-1,4	18,6
	2006	657,7	0,4	10,1	-2,6	1,5	122,8	0,8	18,7
	2007	670,7	2,0	10,3	2,1	1,5	126,0	2,6	18,8
	2008	675,1	0,7	10,3	-0,1	1,5	129,0	2,4	19,1
	2009	670,2	-0,7	10,1	-1,6	1,5	124,6	-3,4	18,6
	2010	673,8	0,5	9,9	-1,7	1,5	124,0	-0,5	18,4
	2011	680,4	1,0	9,9	-0,6	1,5	129,2	4,2	19,0
Leipzig, Stadt	2000	254,5	.	0,4	.	0,2	21,2	.	8,3
	2001	254,2	-0,1	0,4	2,7	0,2	21,2	-0,3	8,3
	2002	252,8	-0,6	0,3	-24,7	0,1	22,1	4,1	8,7
	2003	254,5	0,7	0,3	-1,9	0,1	22,7	3,1	8,9
	2004	253,5	-0,4	0,3	1,3	0,1	22,4	-1,3	8,8
	2005	251,4	-0,8	0,3	-18,2	0,1	22,2	-1,1	8,8
	2006	258,6	2,9	0,3	9,2	0,1	22,1	-0,2	8,6

Gewerbe ohne Baugewerbe			Baugewerbe			Jahr	Kreisfreie Stadt Landkreis NUTS 2-Region Land
darunter Verarbeitendes Gewerbe			absolut	Veränderung gegenüber dem Vorjahr	Anteil an insgesamt		
absolut	Veränderung gegenüber dem Vorjahr	Anteil an insgesamt					
1 000	%		1 000	%			
16,1	-2,8	16,4	7,0	-13,0	7,2	2005	noch: Görlitz
16,1	0,4	16,7	6,9	-1,6	7,1	2006	
16,9	4,7	17,3	6,9	0,2	7,1	2007	
17,4	3,3	17,9	6,8	-2,3	6,9	2008	
17,4	-0,2	17,8	7,0	2,9	7,1	2009	
17,6	1,3	17,9	7,3	4,7	7,4	2010	
18,2	3,3	18,6	7,5	3,2	7,7	2011	
22,9	.	22,4	13,9	.	13,6	2000	Meißen
22,8	-0,2	23,0	11,9	-14,5	11,9	2001	
22,0	-3,5	22,8	10,1	-15,0	10,4	2002	
21,8	-1,3	22,7	10,0	-1,0	10,4	2003	
21,2	-2,6	22,2	9,9	-0,9	10,4	2004	
20,8	-1,7	22,1	9,0	-9,0	9,6	2005	
21,1	1,3	22,6	8,4	-6,5	9,0	2006	
21,8	3,2	22,8	8,2	-2,8	8,6	2007	
22,5	3,5	23,5	8,0	-2,2	8,4	2008	
22,2	-1,6	23,5	8,0	-	8,5	2009	
21,5	-2,9	22,9	8,2	2,0	8,7	2010	
22,5	4,4	23,9	8,4	2,7	8,9	2011	
16,4	.	17,7	14,0	.	15,1	2000	Sächsische Schweiz- Osterzgebirge
16,2	-1,4	18,3	11,3	-19,5	12,7	2001	
15,6	-3,4	18,2	9,7	-13,8	11,3	2002	
15,5	-1,1	17,9	10,0	2,5	11,5	2003	
15,3	-1,0	17,9	9,7	-2,7	11,3	2004	
15,4	0,3	18,5	8,5	-12,0	10,2	2005	
15,5	0,5	19,0	8,1	-4,6	10,0	2006	
16,1	4,4	19,5	8,4	3,8	10,2	2007	
16,7	3,6	19,9	8,5	1,2	10,2	2008	
16,3	-2,3	19,5	8,5	-0,2	10,2	2009	
16,7	2,1	19,9	8,7	1,6	10,3	2010	
17,6	5,9	21,1	8,6	-0,5	10,3	2011	
111,9	.	16,0	80,5	.	11,5	2000	Dresden, NUTS 2-Region
112,7	0,7	16,4	66,3	-17,7	9,7	2001	
110,5	-2,0	16,4	57,1	-13,8	8,5	2002	
109,4	-0,9	16,4	55,7	-2,5	8,4	2003	
108,9	-0,5	16,4	53,3	-4,4	8,0	2004	
107,6	-1,1	16,4	47,3	-11,2	7,2	2005	
109,1	1,4	16,6	46,1	-2,6	7,0	2006	
112,8	3,4	16,8	46,6	1,1	6,9	2007	
116,0	2,8	17,2	46,0	-1,1	6,8	2008	
111,7	-3,7	16,7	46,4	0,9	6,9	2009	
111,3	-0,4	16,5	48,1	3,6	7,1	2010	
116,5	4,7	17,1	49,2	2,2	7,2	2011	
17,0	.	6,7	25,8	.	10,1	2000	Leipzig, Stadt
17,2	1,6	6,8	21,9	-15,0	8,6	2001	
18,1	5,3	7,2	17,3	-21,0	6,8	2002	
18,8	3,7	7,4	15,8	-8,9	6,2	2003	
18,6	-1,3	7,3	14,9	-5,4	5,9	2004	
18,4	-0,9	7,3	13,7	-8,1	5,5	2005	
18,3	-0,5	7,1	13,4	-2,5	5,2	2006	

Noch: 16. Arbeitnehmer insgesamt sowie in den Wirtschaftsbereichen Land- und Forstwirtschaft, Fischerei und Produzierendes Gewerbe 2000 bis 2011 nach Kreisfreien Städten und Landkreisen

Kreisfreie Stadt Landkreis NUTS 2-Region Land	Jahr	Arbeit- nehmer insgesamt	Veränderung gegenüber dem Vorjahr	Land- und Forstwirtschaft, Fischerei			Produzierendes		
				absolut	Veränderung gegenüber dem Vorjahr	Anteil an insgesamt	absolut	Veränderung gegenüber dem Vorjahr	Anteil an insgesamt
		1 000	%	1 000	%		1 000	%	
noch: Leipzig, Stadt	2007	262,7	1,6	0,3	5,3	0,1	22,9	3,3	8,7
	2008	264,6	0,7	0,3	-2,3	0,1	23,3	1,9	8,8
	2009	264,8	0,1	0,3	-	0,1	23,3	0,2	8,8
	2010	269,5	1,8	0,3	-0,7	0,1	23,0	-1,5	8,5
	2011	273,1	1,3	0,3	-0,7	0,1	23,8	3,5	8,7
Leipzig	2000	90,6	.	2,7	.	2,9	18,5	.	20,4
	2001	86,3	-4,8	2,6	-3,4	3,0	17,3	-6,3	20,0
	2002	84,2	-2,5	2,6	-0,5	3,0	16,9	-2,0	20,1
	2003	82,8	-1,6	2,5	-2,4	3,0	16,5	-2,8	19,9
	2004	82,5	-0,3	2,5	1,3	3,1	15,9	-3,5	19,3
	2005	79,5	-3,6	2,4	-3,5	3,1	15,6	-1,8	19,6
	2006	80,5	1,2	2,4	-1,4	3,0	15,7	0,8	19,6
	2007	82,9	3,0	2,3	-2,2	2,8	16,3	3,4	19,6
	2008	84,3	1,7	2,3	-2,3	2,7	16,6	1,6	19,6
	2009	84,2	-0,1	2,3	0,3	2,7	16,8	1,8	20,0
	2010	83,6	-0,7	2,3	-0,9	2,7	16,7	-1,1	19,9
	2011	83,9	0,3	2,2	-4,6	2,6	17,1	2,6	20,4
Nordsachsen	2000	84,8	.	3,5	.	4,1	15,3	.	18,1
	2001	81,5	-3,9	3,4	-2,3	4,2	15,3	-0,4	18,8
	2002	79,1	-2,9	3,3	-3,4	4,2	14,7	-3,8	18,6
	2003	78,4	-0,9	3,3	0,2	4,2	14,4	-2,3	18,3
	2004	78,9	0,6	3,4	1,6	4,2	14,2	-1,1	18,0
	2005	76,7	-2,8	3,2	-4,0	4,2	14,2	-0,3	18,5
	2006	76,4	-0,4	3,2	-1,8	4,1	14,4	2,0	18,9
	2007	78,0	2,1	3,2	1,7	4,1	14,8	2,5	19,0
	2008	79,1	1,4	3,2	-1,1	4,0	15,0	1,3	19,0
	2009	80,0	1,1	3,1	-1,4	3,9	14,8	-1,4	18,5
	2010	79,5	-0,6	3,1	-2,6	3,8	15,1	2,0	19,0
	2011	79,4	-0,0	3,1	1,9	3,9	15,5	2,6	19,5
Leipzig, NUTS 2-Region	2000	429,9	.	6,6	.	1,5	55,0	.	12,8
	2001	421,9	-1,9	6,4	-2,4	1,5	53,8	-2,3	12,7
	2002	416,0	-1,4	6,2	-3,7	1,5	53,7	-0,1	12,9
	2003	415,6	-0,1	6,1	-1,0	1,5	53,6	-0,2	12,9
	2004	414,9	-0,2	6,2	1,5	1,5	52,5	-1,9	12,7
	2005	407,6	-1,8	5,9	-4,5	1,5	52,0	-1,1	12,7
	2006	415,5	1,9	5,8	-1,1	1,4	52,3	0,7	12,6
	2007	423,6	2,0	5,9	0,3	1,4	54,0	3,1	12,7
	2008	428,1	1,1	5,8	-1,7	1,3	54,9	1,7	12,8
	2009	429,0	0,2	5,7	-0,7	1,3	55,0	0,3	12,8
	2010	432,6	0,8	5,6	-1,8	1,3	54,8	-0,4	12,7
	2011	436,4	0,9	5,6	-0,9	1,3	56,4	3,0	12,9
Sachsen	2000	1 795,5	.	34,9	.	1,9	336,2	.	18,7
	2001	1 759,5	-2,0	32,1	-8,0	1,8	335,6	-0,2	19,1
	2002	1 726,6	-1,9	30,1	-6,5	1,7	330,9	-1,4	19,2
	2003	1 710,4	-0,9	29,3	-2,5	1,7	327,7	-1,0	19,2
	2004	1 701,5	-0,5	28,8	-1,7	1,7	324,3	-1,0	19,1
	2005	1 672,8	-1,7	27,0	-6,4	1,6	318,4	-1,8	19,0
	2006	1 684,6	0,7	26,0	-3,7	1,5	318,7	0,1	18,9
	2007	1 714,7	1,8	26,2	0,9	1,5	327,8	2,9	19,1
	2008	1 727,8	0,8	26,1	-0,5	1,5	336,3	2,6	19,5
	2009	1 717,5	-0,6	25,6	-1,7	1,5	328,4	-2,3	19,1
	2010	1 727,5	0,6	25,2	-1,6	1,5	327,6	-0,2	19,0
	2011	1 735,2	0,4	25,1	-0,3	1,4	339,2	3,5	19,5

Gewerbe ohne Baugewerbe			Baugewerbe			Jahr	Kreisfreie Stadt Landkreis NUTS 2-Region Land
darunter Verarbeitendes Gewerbe			absolut	Veränderung gegenüber dem Vorjahr	Anteil an insgesamt		
absolut	Veränderung gegenüber dem Vorjahr	Anteil an insgesamt					
1 000	%		1 000	%			
18,8	2,8	7,2	13,6	1,4	5,2	2007	noch: Leipzig, Stadt
19,3	2,4	7,3	13,3	-2,1	5,0	2008	
19,3	0,0	7,3	13,0	-1,8	4,9	2009	
18,8	-2,4	7,0	12,8	-1,8	4,7	2010	
19,7	4,5	7,2	13,0	1,6	4,8	2011	
13,6	.	15,0	14,7	.	16,2	2000	Leipzig
13,1	-4,2	15,1	12,5	-15,3	14,4	2001	
12,8	-1,9	15,2	11,6	-7,2	13,7	2002	
12,6	-1,9	15,2	11,1	-3,6	13,5	2003	
12,5	-0,9	15,1	10,9	-2,2	13,2	2004	
12,3	-1,3	15,5	9,7	-10,9	12,2	2005	
12,6	2,1	15,6	9,4	-3,3	11,7	2006	
13,1	4,2	15,8	9,4	0,1	11,3	2007	
13,5	2,8	16,0	9,3	-0,6	11,1	2008	
13,7	1,6	16,2	9,1	-2,3	10,8	2009	
13,6	-0,4	16,3	9,3	1,8	11,1	2010	
14,2	4,3	16,9	9,4	1,4	11,2	2011	
13,3	.	15,6	12,7	.	15,0	2000	Nordsachsen
13,2	-0,7	16,2	10,2	-19,5	12,5	2001	
12,6	-4,0	16,0	8,7	-14,6	11,0	2002	
12,4	-2,0	15,8	8,3	-4,5	10,6	2003	
12,2	-1,2	15,5	8,2	-2,2	10,3	2004	
12,2	-0,1	16,0	7,2	-11,5	9,4	2005	
12,6	2,6	16,4	7,1	-1,0	9,4	2006	
12,9	2,8	16,6	7,5	4,4	9,6	2007	
13,1	1,4	16,6	7,7	2,7	9,7	2008	
12,9	-1,4	16,1	8,1	6,2	10,2	2009	
13,2	2,5	16,7	8,3	2,7	10,5	2010	
13,6	2,8	17,1	8,5	2,2	10,7	2011	
43,8	.	10,2	53,2	.	12,4	2000	Leipzig, NUTS 2-Region
43,4	-0,9	10,3	44,6	-16,1	10,6	2001	
43,6	0,3	10,5	37,6	-15,7	9,0	2002	
43,8	0,4	10,5	35,2	-6,3	8,5	2003	
43,3	-1,1	10,4	34,0	-3,6	8,2	2004	
42,9	-0,8	10,5	30,6	-9,8	7,5	2005	
43,4	1,1	10,4	29,9	-2,4	7,2	2006	
44,8	3,2	10,6	30,4	1,7	7,2	2007	
45,8	2,3	10,7	30,3	-0,5	7,1	2008	
45,8	0,1	10,7	30,3	0,1	7,1	2009	
45,7	-0,4	10,6	30,4	0,5	7,0	2010	
47,5	4,0	10,9	31,0	1,7	7,1	2011	
293,9	.	16,4	215,9	.	12,0	2000	Sachsen
295,6	0,6	16,8	181,1	-16,1	10,3	2001	
291,8	-1,3	16,9	155,5	-14,2	9,0	2002	
289,7	-0,7	16,9	148,0	-4,8	8,7	2003	
287,3	-0,8	16,9	141,7	-4,3	8,3	2004	
282,8	-1,6	16,9	127,0	-10,4	7,6	2005	
284,2	0,5	16,9	124,4	-2,0	7,4	2006	
293,8	3,4	17,1	126,1	1,4	7,4	2007	
302,8	3,0	17,5	124,2	-1,5	7,2	2008	
294,9	-2,6	17,2	124,5	0,2	7,2	2009	
294,6	-0,1	17,1	126,7	1,8	7,3	2010	
306,5	4,0	17,7	128,4	1,3	7,4	2011	

**17. Arbeitnehmer in den Dienstleistungsbereichen 2000 bis 2011
nach Kreisfreien Städten und Landkreisen**

Kreisfreie Stadt Landkreis NUTS 2-Region Land	Jahr	Arbeitnehmer in den Dienst- leistungsbereichen	Veränderung gegenüber dem Vorjahr	Anteil an insgesamt	Handel, Verkehr und Gastgewerbe, Information und Kommunikation		
					absolut	Veränderung gegenüber dem Vorjahr	Anteil an insgesamt
		1 000	%		1 000	%	
Chemnitz, Stadt	2000	106,0	.	76,1	33,2	.	23,9
	2001	106,5	0,5	77,3	33,0	-0,5	24,0
	2002	106,6	0,1	78,7	33,1	0,2	24,5
	2003	105,1	-1,4	78,9	31,9	-3,7	23,9
	2004	105,3	0,2	79,2	31,1	-2,5	23,4
	2005	104,2	-1,1	79,7	30,5	-2,0	23,3
	2006	106,8	2,5	80,3	31,0	1,8	23,3
	2007	108,2	1,3	80,3	31,5	1,6	23,4
	2008	108,4	0,2	80,1	31,3	-0,6	23,1
	2009	106,0	-2,3	79,9	29,9	-4,6	22,5
	2010	107,0	1,0	80,2	29,3	-2,0	21,9
	2011	106,1	-0,9	79,9	30,2	3,2	22,8
Erzgebirgskreis	2000	78,6	.	55,7	28,8	.	20,4
	2001	77,7	-1,1	56,4	28,2	-1,8	20,5
	2002	77,5	-0,3	57,5	27,9	-1,2	20,7
	2003	77,7	0,1	58,0	27,8	-0,2	20,8
	2004	77,8	0,1	58,5	27,8	-0,2	20,9
	2005	77,6	-0,2	59,8	26,9	-3,1	20,7
	2006	77,2	-0,5	59,9	26,7	-0,8	20,7
	2007	77,2	-0,0	59,2	26,6	-0,5	20,4
	2008	76,3	-1,2	58,6	26,5	-0,3	20,4
	2009	76,0	-0,3	59,3	26,5	-0,1	20,6
	2010	75,5	-0,7	58,7	26,1	-1,3	20,3
	2011	74,3	-1,6	57,5	25,9	-0,6	20,1
Mittelsachsen	2000	74,0	.	57,5	27,5	.	21,4
	2001	73,5	-0,6	58,5	27,3	-0,7	21,8
	2002	73,5	-0,0	59,6	27,2	-0,6	22,0
	2003	74,1	0,8	60,3	27,2	0,0	22,1
	2004	74,5	0,6	60,7	27,4	1,0	22,4
	2005	74,6	0,2	61,9	26,8	-2,4	22,2
	2006	75,3	0,9	62,2	27,0	0,7	22,3
	2007	76,3	1,3	61,7	27,3	1,2	22,0
	2008	77,5	1,6	61,4	27,2	-0,4	21,5
	2009	78,3	1,0	61,7	27,1	-0,1	21,4
	2010	78,1	-0,3	61,7	27,2	0,2	21,5
	2011	76,8	-1,6	60,8	27,5	1,0	21,8
Vogtlandkreis	2000	61,7	.	59,0	21,0	.	20,1
	2001	60,2	-2,5	60,1	20,5	-2,2	20,5
	2002	60,1	-0,2	61,3	20,4	-0,7	20,8
	2003	58,6	-2,5	61,5	20,2	-1,1	21,2
	2004	58,6	0,0	62,4	20,4	1,1	21,7
	2005	57,7	-1,7	63,0	20,1	-1,6	21,9
	2006	57,8	0,2	63,4	20,1	0,1	22,0
	2007	58,1	0,5	62,9	20,4	1,8	22,1
	2008	58,1	0,0	62,7	20,6	0,7	22,2
	2009	57,6	-0,9	63,6	20,6	0,3	22,8
	2010	57,5	-0,1	63,6	20,5	-0,7	22,6
	2011	56,9	-1,1	63,2	20,6	0,7	22,9
Zwickau	2000	95,8	.	63,1	34,4	.	22,6
	2001	96,2	0,3	64,3	33,7	-2,1	22,5
	2002	94,8	-1,5	65,1	32,8	-2,6	22,5

Davon						Jahr	Kreisfreie Stadt Landkreis NUTS 2-Region Land
Grundstücks- und Wohnungswesen, Finanz- und Unternehmensdienstleister			Öffentliche und sonstige Dienstleister, Erziehung und Gesundheit				
absolut	Veränderung gegenüber dem Vorjahr	Anteil an insgesamt	absolut	Veränderung gegenüber dem Vorjahr	Anteil an insgesamt		
1 000	%		1 000	%			
26,3	.	18,9	46,5	.	33,4	2000	Chemnitz, Stadt
27,6	4,9	20,0	45,9	-1,3	33,3	2001	
27,5	-0,3	20,3	46,0	0,3	34,0	2002	
27,4	-0,2	20,6	45,8	-0,4	34,4	2003	
28,2	2,9	21,2	46,1	0,5	34,6	2004	
28,4	0,6	21,7	45,4	-1,5	34,7	2005	
30,4	7,2	22,9	45,4	0,0	34,2	2006	
32,0	5,1	23,7	44,7	-1,5	33,2	2007	
32,9	3,0	24,3	44,2	-1,2	32,6	2008	
31,5	-4,2	23,8	44,6	0,9	33,6	2009	
32,5	3,2	24,4	45,2	1,4	33,9	2010	
31,5	-3,1	23,7	44,3	-1,9	33,4	2011	
10,0	.	7,1	39,9	.	28,3	2000	Erzgebirgskreis
9,8	-1,2	7,1	39,7	-0,5	28,8	2001	
9,9	0,3	7,3	39,8	0,3	29,5	2002	
9,8	-0,3	7,3	40,0	0,5	29,9	2003	
9,9	1,1	7,5	40,0	0,1	30,1	2004	
10,1	1,8	7,8	40,6	1,3	31,3	2005	
10,6	4,2	8,2	39,9	-1,5	31,0	2006	
10,8	2,7	8,3	39,8	-0,4	30,5	2007	
10,8	-0,8	8,3	39,1	-1,8	30,0	2008	
10,4	-3,6	8,1	39,2	0,4	30,6	2009	
10,9	4,9	8,5	38,5	-1,9	30,0	2010	
11,1	2,2	8,6	37,2	-3,3	28,8	2011	
10,6	.	8,2	35,9	.	27,9	2000	Mittelsachsen
10,5	-1,0	8,4	35,7	-0,5	28,4	2001	
10,7	1,6	8,7	35,7	-0,1	28,9	2002	
11,1	4,2	9,1	35,8	0,4	29,1	2003	
11,2	0,5	9,1	35,9	0,3	29,3	2004	
11,4	1,5	9,4	36,5	1,7	30,3	2005	
11,9	4,8	9,8	36,5	-0,1	30,1	2006	
12,6	5,5	10,1	36,5	0,0	29,5	2007	
13,2	4,8	10,4	37,2	1,9	29,4	2008	
13,1	-0,5	10,3	38,1	2,3	30,0	2009	
13,3	1,8	10,5	37,5	-1,4	29,6	2010	
13,0	-2,5	10,3	36,3	-3,3	28,8	2011	
9,0	.	8,6	31,7	.	30,3	2000	Vogtlandkreis
8,9	-1,5	8,9	30,8	-2,9	30,7	2001	
8,8	-0,7	9,0	30,8	0,2	31,5	2002	
8,7	-1,6	9,1	29,7	-3,6	31,2	2003	
9,0	2,9	9,5	29,3	-1,5	31,2	2004	
8,9	-1,2	9,7	28,7	-1,9	31,4	2005	
9,0	2,2	9,9	28,7	-0,3	31,4	2006	
9,3	2,3	10,0	28,4	-0,9	30,7	2007	
9,3	0,1	10,0	28,3	-0,5	30,5	2008	
8,8	-5,3	9,7	28,2	-0,2	31,1	2009	
9,0	2,7	10,0	28,1	-0,6	31,0	2010	
9,3	3,1	10,3	27,0	-3,8	30,0	2011	
16,3	.	10,7	45,2	.	29,8	2000	Zwickau
16,5	1,4	11,0	46,0	1,8	30,8	2001	
16,3	-1,3	11,2	45,7	-0,6	31,4	2002	

Noch: 17. Arbeitnehmer in den Dienstleistungsbereichen 2000 bis 2011
nach Kreisfreien Städten und Landkreisen

Kreisfreie Stadt Landkreis NUTS 2-Region Land	Jahr	Arbeitnehmer in den Dienst- leistungs- bereichen	Veränderung gegenüber dem Vorjahr	Anteil an insgesamt	Handel, Verkehr und Gastgewerbe, Information und Kommunikation		
					absolut	Veränderung gegenüber dem Vorjahr	Anteil an insgesamt
					1 000	%	
noch: Zwickau	2003	93,6	-1,3	65,5	32,0	-2,5	22,4
	2004	93,4	-0,1	66,0	32,0	-0,1	22,6
	2005	91,7	-1,9	66,7	31,3	-2,0	22,8
	2006	92,2	0,6	67,2	31,5	0,6	23,0
	2007	93,5	1,3	67,2	32,0	1,5	23,0
	2008	93,7	0,3	67,0	32,1	0,4	22,9
	2009	93,9	0,2	67,1	31,8	-1,0	22,7
	2010	96,3	2,5	67,8	31,5	-0,9	22,2
	2011	92,8	-3,6	66,2	31,6	0,3	22,5
Chemnitz, NUTS 2-Region	2000	416,2	.	62,5	144,9	.	21,8
	2001	414,1	-0,5	63,6	142,8	-1,4	21,9
	2002	412,5	-0,4	64,7	141,3	-1,0	22,2
	2003	409,0	-0,8	65,1	139,0	-1,6	22,1
	2004	409,7	0,2	65,6	138,6	-0,3	22,2
	2005	405,8	-0,9	66,5	135,5	-2,2	22,2
	2006	409,4	0,9	67,0	136,3	0,5	22,3
	2007	413,3	0,9	66,6	137,8	1,1	22,2
	2008	414,1	0,2	66,3	137,6	-0,1	22,0
	2009	411,9	-0,5	66,6	135,9	-1,3	22,0
	2010	414,4	0,6	66,7	134,5	-1,0	21,7
	2011	406,9	-1,8	65,8	135,8	1,0	22,0
Dresden, Stadt	2000	206,0	.	79,5	64,4	.	24,9
	2001	211,2	2,5	80,4	64,7	0,4	24,6
	2002	211,8	0,3	80,8	62,8	-2,9	24,0
	2003	211,7	-0,1	80,7	62,7	-0,2	23,9
	2004	210,9	-0,4	80,8	62,7	0,0	24,0
	2005	211,5	0,3	81,4	62,9	0,3	24,2
	2006	217,2	2,7	81,7	63,7	1,3	24,0
	2007	222,8	2,6	81,7	64,8	1,6	23,8
	2008	225,4	1,2	81,8	65,2	0,7	23,7
	2009	227,0	0,7	82,9	65,6	0,6	24,0
	2010	229,2	1,0	83,0	65,3	-0,4	23,7
	2011	232,0	1,2	82,7	67,0	2,6	23,9
Bautzen	2000	81,5	.	60,6	29,6	.	22,1
	2001	80,8	-0,8	62,2	29,2	-1,3	22,5
	2002	80,9	0,0	64,0	28,6	-2,1	22,7
	2003	78,9	-2,4	64,6	28,1	-1,7	23,0
	2004	79,4	0,7	65,2	28,4	1,0	23,3
	2005	79,8	0,5	66,4	27,2	-4,3	22,6
	2006	79,4	-0,5	66,1	27,0	-0,7	22,5
	2007	81,0	2,0	66,3	27,2	0,6	22,2
	2008	80,7	-0,4	65,9	27,3	0,2	22,3
	2009	79,5	-1,5	65,8	27,2	-0,3	22,5
	2010	80,0	0,6	65,7	28,1	3,5	23,1
	2011	80,9	1,1	65,0	29,7	5,6	23,9
Görlitz	2000	71,9	.	64,4	22,4	.	20,1
	2001	70,7	-1,7	66,8	22,7	1,2	21,5
	2002	69,9	-1,2	68,3	21,9	-3,7	21,4
	2003	68,5	-1,9	68,8	21,3	-2,5	21,4
	2004	68,1	-0,6	68,8	21,2	-0,4	21,5

Davon						Jahr	Kreisfreie Stadt Landkreis NUTS 2-Region Land
Grundstücks- und Wohnungswesen, Finanz- und Unternehmensdienstleister			Öffentliche und sonstige Dienstleister, Erziehung und Gesundheit				
absolut	Veränderung gegenüber dem Vorjahr	Anteil an insgesamt	absolut	Veränderung gegenüber dem Vorjahr	Anteil an insgesamt		
1 000	%		1 000	%			
16,6	2,2	11,6	45,0	-1,6	31,5	2003	noch: Zwickau
16,8	1,2	11,9	44,6	-0,7	31,5	2004	
16,7	-0,7	12,1	43,6	-2,2	31,7	2005	
17,1	2,6	12,5	43,6	-0,1	31,8	2006	
17,9	4,2	12,8	43,6	0,1	31,4	2007	
18,4	3,1	13,2	43,2	-0,9	30,9	2008	
19,7	6,9	14,1	42,5	-1,7	30,4	2009	
22,8	16,0	16,1	42,0	-1,3	29,5	2010	
21,3	-6,7	15,2	40,0	-4,8	28,5	2011	
72,1	.	10,8	199,1	.	29,9	2000	Chemnitz, NUTS 2-Region
73,3	1,6	11,3	198,0	-0,6	30,4	2001	
73,1	-0,2	11,5	198,0	0,0	31,1	2002	
73,7	0,8	11,7	196,3	-0,9	31,3	2003	
75,1	1,9	12,0	195,9	-0,2	31,4	2004	
75,4	0,4	12,4	194,9	-0,5	31,9	2005	
79,0	4,8	12,9	194,1	-0,4	31,7	2006	
82,5	4,3	13,3	193,1	-0,5	31,1	2007	
84,5	2,5	13,5	192,0	-0,6	30,7	2008	
83,4	-1,3	13,5	192,5	0,3	31,1	2009	
88,6	6,2	14,3	191,2	-0,7	30,8	2010	
86,3	-2,6	13,9	184,8	-3,4	29,9	2011	
45,9	.	17,7	95,6	.	36,9	2000	Dresden, Stadt
46,8	2,0	17,8	99,6	4,1	37,9	2001	
47,4	1,2	18,1	101,6	2,1	38,8	2002	
47,3	-0,2	18,0	101,8	0,1	38,8	2003	
45,9	-2,9	17,6	102,3	0,5	39,2	2004	
46,4	1,1	17,9	102,2	-0,1	39,3	2005	
48,9	5,3	18,4	104,6	2,3	39,4	2006	
51,6	5,6	18,9	106,4	1,7	39,0	2007	
53,1	3,0	19,3	107,0	0,6	38,9	2008	
53,7	1,1	19,6	107,7	0,6	39,3	2009	
56,8	5,7	20,6	107,1	-0,5	38,8	2010	Bautzen
58,9	3,7	21,0	106,1	-1,0	37,8	2011	
11,3	.	8,4	40,6	.	30,2	2000	
11,4	1,0	8,8	40,2	-0,9	31,0	2001	
12,0	5,2	9,5	40,3	0,1	31,9	2002	
12,0	-0,2	9,8	38,8	-3,6	31,8	2003	
12,2	2,4	10,1	38,7	-0,2	31,8	2004	
13,2	7,5	10,9	39,4	1,8	32,8	2005	
14,0	6,2	11,6	38,4	-2,6	32,0	2006	
15,2	8,8	12,4	38,6	0,6	31,6	2007	
15,0	-1,6	12,2	38,5	-0,3	31,5	2008	Görlitz
14,1	-5,9	11,7	38,3	-0,6	31,7	2009	
13,9	-1,1	11,4	37,9	-0,9	31,2	2010	
14,4	3,3	11,6	36,8	-3,0	29,6	2011	
9,9	.	8,8	39,6	.	35,5	2000	
9,3	-5,8	8,8	38,7	-2,3	36,5	2001	
8,9	-3,8	8,8	39,0	0,9	38,2	2002	
8,8	-1,9	8,8	38,4	-1,6	38,6	2003	
9,1	3,3	9,2	37,8	-1,6	38,2	2004	

Noch: 17. Arbeitnehmer in den Dienstleistungsbereichen 2000 bis 2011
nach Kreisfreien Städten und Landkreisen

Kreisfreie Stadt Landkreis NUTS 2-Region Land	Jahr	Arbeitnehmer in den Dienst- leistungs- bereichen	Veränderung gegenüber dem Vorjahr	Anteil an insgesamt	Handel, Verkehr und Gastgewerbe, Information und Kommunikation		
					absolut	Veränderung gegenüber dem Vorjahr	Anteil an insgesamt
		1 000	%		1 000	%	
noch: Görlitz	2005	68,5	0,6	70,1	20,4	-3,8	20,9
	2006	68,0	-0,7	70,2	20,2	-1,2	20,8
	2007	68,3	0,4	69,9	20,5	1,5	21,0
	2008	67,6	-1,0	69,4	20,4	-0,5	20,9
	2009	67,5	-0,3	69,2	20,3	-0,5	20,8
	2010	67,7	0,3	68,8	20,3	-0,1	20,6
	2011	66,4	-1,8	67,8	20,6	1,9	21,1
Meißen	2000	60,9	.	59,7	22,2	.	21,7
	2001	60,6	-0,5	60,9	21,7	-2,0	21,8
	2002	60,5	-0,1	62,5	22,1	1,7	22,8
	2003	60,0	-0,8	62,6	22,2	0,6	23,2
	2004	60,1	0,1	63,1	22,6	1,8	23,8
	2005	60,3	0,4	64,1	22,3	-1,2	23,8
	2006	60,1	-0,3	64,3	22,1	-1,2	23,6
	2007	61,4	2,2	64,4	22,5	1,8	23,6
	2008	61,4	-0,1	64,0	22,7	0,8	23,7
	2009	60,2	-1,9	63,8	22,4	-1,0	23,8
	2010	60,4	0,4	64,3	22,6	0,7	24,1
	2011	59,3	-1,8	63,1	22,6	-0,2	24,0
Sächsische Schweiz- Osterzgebirge	2000	56,9	.	61,2	19,0	.	20,5
	2001	56,1	-1,4	63,3	18,6	-2,2	21,0
	2002	56,0	-0,1	65,1	18,4	-1,3	21,4
	2003	56,5	0,9	65,3	18,8	2,2	21,7
	2004	56,4	-0,2	65,9	19,1	1,5	22,3
	2005	55,5	-1,6	66,6	18,3	-4,0	22,0
	2006	54,0	-2,6	66,3	17,9	-2,1	22,0
	2007	54,4	0,7	65,7	18,2	1,4	21,9
	2008	54,8	0,6	65,2	18,5	1,5	22,0
	2009	55,0	0,4	65,6	18,7	1,1	22,3
	2010	54,5	-0,9	65,0	18,4	-1,5	21,9
	2011	53,5	-1,8	64,0	18,4	0,2	22,0
Dresden, NUTS 2-Region	2000	477,2	.	68,2	157,7	.	22,5
	2001	479,4	0,5	69,8	157,0	-0,4	22,9
	2002	479,1	-0,1	71,1	153,8	-2,1	22,8
	2003	475,7	-0,7	71,3	153,2	-0,4	23,0
	2004	474,9	-0,2	71,7	154,1	0,6	23,3
	2005	475,6	0,1	72,6	151,2	-1,8	23,1
	2006	478,7	0,7	72,8	151,0	-0,2	23,0
	2007	487,9	1,9	72,7	153,1	1,4	22,8
	2008	489,8	0,4	72,6	154,0	0,6	22,8
	2009	489,1	-0,1	73,0	154,2	0,1	23,0
	2010	491,8	0,5	73,0	154,7	0,4	23,0
	2011	492,1	0,1	72,3	158,3	2,3	23,3
Leipzig, Stadt	2000	207,0	.	81,4	70,2	.	27,6
	2001	210,7	1,8	82,9	71,8	2,4	28,3
	2002	213,1	1,2	84,3	75,1	4,5	29,7
	2003	215,7	1,2	84,7	76,5	1,9	30,1
	2004	215,8	0,1	85,1	75,7	-1,1	29,8
	2005	215,2	-0,3	85,6	73,8	-2,4	29,4
	2006	222,8	3,5	86,2	74,7	1,2	28,9

Davon						Jahr	Kreisfreie Stadt Landkreis NUTS 2-Region Land
Grundstücks- und Wohnungswesen, Finanz- und Unternehmensdienstleister			Öffentliche und sonstige Dienstleister, Erziehung und Gesundheit				
absolut	Veränderung gegenüber dem Vorjahr	Anteil an insgesamt	absolut	Veränderung gegenüber dem Vorjahr	Anteil an insgesamt		
1 000	%		1 000	%			
9,9	9,5	10,2	38,1	0,9	39,0	2005	noch: Görlitz
10,2	2,4	10,5	37,6	-1,3	38,9	2006	
10,5	2,9	10,7	37,3	-0,8	38,2	2007	
10,3	-1,3	10,6	36,9	-1,2	37,9	2008	
10,1	-2,0	10,4	37,1	0,4	38,0	2009	
10,3	2,1	10,5	37,1	0,0	37,7	2010	
10,1	-2,3	10,3	35,7	-3,7	36,5	2011	
9,7	.	9,5	29,1	.	28,5	2000	Meißen
9,5	-2,0	9,5	29,4	1,1	29,5	2001	
8,8	-7,6	9,0	29,7	1,0	30,7	2002	
8,7	-0,8	9,0	29,1	-1,9	30,4	2003	
9,0	4,1	9,5	28,4	-2,5	29,8	2004	
9,2	1,4	9,7	28,8	1,3	30,6	2005	
9,3	1,8	10,0	28,7	-0,3	30,7	2006	
9,9	5,9	10,4	29,0	1,2	30,5	2007	
9,9	0,3	10,4	28,8	-0,9	30,0	2008	
9,6	-2,8	10,2	28,1	-2,4	29,8	2009	
10,1	4,3	10,7	27,7	-1,3	29,5	2010	
10,2	1,3	10,8	26,6	-4,2	28,2	2011	
8,2	.	8,8	29,6	.	31,9	2000	Sächsische Schweiz- Osterzgebirge
7,8	-5,2	8,8	29,7	0,2	33,5	2001	
7,6	-2,1	8,9	30,0	1,1	34,9	2002	
8,1	6,1	9,4	29,6	-1,2	34,2	2003	
8,7	7,5	10,2	28,6	-3,4	33,4	2004	
8,7	-	10,5	28,5	-0,5	34,2	2005	
8,5	-1,9	10,5	27,6	-3,1	33,9	2006	
8,7	2,2	10,5	27,5	-0,1	33,2	2007	
8,6	-0,9	10,3	27,7	0,4	33,0	2008	
8,5	-2,0	10,1	27,8	0,6	33,2	2009	
8,4	-0,8	10,0	27,7	-0,4	33,1	2010	
8,3	-1,7	9,9	26,8	-3,2	32,1	2011	
84,9	.	12,1	234,5	.	33,5	2000	Dresden, NUTS 2-Region
84,8	-0,2	12,3	237,6	1,3	34,6	2001	
84,7	-0,1	12,6	240,6	1,3	35,7	2002	
84,8	0,1	12,7	237,7	-1,2	35,7	2003	
85,0	0,2	12,8	235,8	-0,8	35,6	2004	
87,3	2,8	13,3	237,0	0,5	36,2	2005	
90,9	4,0	13,8	236,9	-0,0	36,0	2006	
95,9	5,5	14,3	239,0	0,9	35,6	2007	
97,0	1,2	14,4	238,9	-0,0	35,4	2008	
96,0	-1,0	14,3	238,9	0,0	35,6	2009	
99,5	3,6	14,8	237,6	-0,6	35,3	2010	
101,8	2,3	15,0	232,0	-2,4	34,1	2011	
50,9	.	20,0	86,0	.	33,8	2000	Leipzig, Stadt
52,1	2,3	20,5	86,7	0,9	34,1	2001	
51,9	-0,5	20,5	86,2	-0,7	34,1	2002	
52,3	0,9	20,6	86,8	0,7	34,1	2003	
53,2	1,7	21,0	86,9	0,2	34,3	2004	
53,9	1,3	21,4	87,5	0,7	34,8	2005	
58,4	8,3	22,6	89,7	2,5	34,7	2006	

Noch: 17. Arbeitnehmer in den Dienstleistungsbereichen 2000 bis 2011
nach Kreisfreien Städten und Landkreisen

Kreisfreie Stadt Landkreis NUTS 2-Region Land	Jahr	Arbeitnehmer in den Dienst- leistungs- bereichen	Veränderung gegenüber dem Vorjahr	Anteil an insgesamt	Handel, Verkehr und Gastgewerbe, Information und Kommunikation		
					absolut	Veränderung gegenüber dem Vorjahr	Anteil an insgesamt
					1 000	%	%
noch: Leipzig, Stadt	2007	226,0	1,4	86,0	76,6	2,5	29,2
	2008	227,8	0,8	86,1	77,1	0,6	29,1
	2009	228,1	0,2	86,2	75,9	-1,5	28,7
	2010	233,4	2,3	86,6	75,0	-1,2	27,8
	2011	236,0	1,1	86,4	75,5	0,6	27,6
Leipzig	2000	54,8	.	60,5	20,7	.	22,8
	2001	54,0	-1,5	62,6	20,0	-3,1	23,2
	2002	53,1	-1,6	63,1	19,5	-2,7	23,1
	2003	52,7	-0,8	63,6	19,3	-1,0	23,3
	2004	53,2	1,0	64,5	19,5	1,3	23,7
	2005	51,8	-2,7	65,1	19,2	-1,8	24,1
	2006	53,0	2,4	65,8	20,1	4,7	24,9
	2007	54,9	3,6	66,2	20,8	3,5	25,1
	2008	56,2	2,3	66,6	21,0	0,8	24,9
	2009	56,0	-0,3	66,4	21,4	2,0	25,4
	2010	55,4	-1,0	66,2	21,2	-0,9	25,3
	2011	55,2	-0,4	65,8	21,5	1,4	25,6
Nordsachsen	2000	53,3	.	62,8	21,6	.	25,5
	2001	52,5	-1,4	64,5	20,5	-4,8	25,2
	2002	52,4	-0,3	66,2	20,4	-0,6	25,8
	2003	52,4	0,0	66,8	20,4	-0,1	26,0
	2004	53,2	1,5	67,4	20,5	0,4	26,0
	2005	52,1	-2,1	67,9	19,8	-3,3	25,8
	2006	51,6	-0,8	67,6	19,8	-0,3	25,9
	2007	52,5	1,7	67,3	20,6	4,4	26,5
	2008	53,3	1,5	67,3	21,5	4,1	27,1
	2009	53,9	1,2	67,4	21,5	0,2	26,9
	2010	53,0	-1,7	66,6	21,4	-0,7	26,9
	2011	52,3	-1,3	65,8	21,8	2,2	27,5
Leipzig, NUTS 2-Region	2000	315,1	.	73,3	112,4	.	26,1
	2001	317,2	0,6	75,2	112,4	0,0	26,6
	2002	318,6	0,4	76,6	115,0	2,3	27,6
	2003	320,7	0,7	77,2	116,2	1,1	28,0
	2004	322,2	0,5	77,7	115,7	-0,5	27,9
	2005	319,1	-1,0	78,3	112,8	-2,5	27,7
	2006	327,4	2,6	78,8	114,6	1,6	27,6
	2007	333,4	1,8	78,7	118,0	3,0	27,9
	2008	337,2	1,1	78,8	119,5	1,3	27,9
	2009	338,0	0,2	78,8	118,8	-0,6	27,7
	2010	341,8	1,1	79,0	117,6	-1,1	27,2
	2011	343,5	0,5	78,7	118,8	1,1	27,2
Sachsen	2000	1 208,5	.	67,3	415,0	.	23,1
	2001	1 210,7	0,2	68,8	412,3	-0,7	23,4
	2002	1 210,2	-0,0	70,1	410,1	-0,5	23,8
	2003	1 205,4	-0,4	70,5	408,4	-0,4	23,9
	2004	1 206,7	0,1	70,9	408,4	-0,0	24,0
	2005	1 200,4	-0,5	71,8	399,6	-2,2	23,9
	2006	1 215,6	1,3	72,2	401,8	0,6	23,9
	2007	1 234,6	1,6	72,0	408,9	1,8	23,8
	2008	1 241,2	0,5	71,8	411,1	0,5	23,8
	2009	1 239,0	-0,2	72,1	408,9	-0,6	23,8
	2010	1 247,9	0,7	72,2	406,8	-0,5	23,5
	2011	1 242,5	-0,4	71,6	413,0	1,5	23,8

Davon						Jahr	Kreisfreie Stadt Landkreis NUTS 2-Region Land
Grundstücks- und Wohnungswesen, Finanz- und Unternehmensdienstleister			Öffentliche und sonstige Dienstleister, Erziehung und Gesundheit				
absolut	Veränderung gegenüber dem Vorjahr	Anteil an insgesamt	absolut	Veränderung gegenüber dem Vorjahr	Anteil an insgesamt		
1 000	%		1 000	%			
61,1	4,6	23,2	88,3	-1,6	33,6	2007	noch: Leipzig, Stadt
62,1	1,7	23,5	88,6	0,3	33,5	2008	
61,9	-0,3	23,4	90,3	1,9	34,1	2009	
66,3	7,2	24,6	92,1	2,0	34,2	2010	
70,8	6,7	25,9	89,7	-2,6	32,8	2011	
9,0	.	9,9	25,2	.	27,8	2000	Leipzig
8,8	-1,9	10,2	25,1	-0,2	29,1	2001	
8,5	-3,6	10,1	25,1	-0,1	29,8	2002	
8,6	1,1	10,4	24,8	-1,4	29,9	2003	
8,8	2,3	10,7	24,9	0,3	30,1	2004	
8,5	-3,0	10,7	24,0	-3,3	30,2	2005	
8,8	3,5	11,0	24,1	0,1	29,9	2006	
9,3	4,7	11,2	24,9	3,4	30,0	2007	
9,6	4,0	11,4	25,6	2,8	30,3	2008	
8,7	-10,0	10,3	25,9	1,4	30,8	2009	
8,5	-1,8	10,2	25,7	-0,9	30,7	2010	
8,6	0,5	10,2	25,2	-2,0	30,0	2011	
8,7	.	10,3	23,0	.	27,1	2000	Nordsachsen
8,4	-3,6	10,3	23,6	2,7	28,9	2001	
8,1	-3,3	10,3	23,8	1,0	30,1	2002	
8,1	-0,8	10,3	23,9	0,4	30,5	2003	
8,9	10,0	11,3	23,8	-0,5	30,2	2004	
8,6	-3,2	11,2	23,7	-0,5	30,9	2005	
8,6	-0,5	11,2	23,3	-1,5	30,5	2006	
8,7	1,2	11,1	23,2	-0,4	29,8	2007	
8,7	-0,1	10,9	23,1	-0,3	29,2	2008	
9,2	6,4	11,5	23,2	0,3	29,0	2009	
8,6	-6,4	10,8	23,0	-0,9	28,9	2010	
8,5	-1,6	10,7	22,0	-4,3	27,7	2011	
68,6	.	16,0	134,1	.	31,2	2000	Leipzig, NUTS 2-Region
69,3	1,0	16,4	135,4	1,0	32,1	2001	
68,5	-1,2	16,5	135,1	-0,3	32,5	2002	
69,0	0,7	16,6	135,5	0,3	32,6	2003	
70,9	2,8	17,1	135,6	0,1	32,7	2004	
71,1	0,2	17,4	135,2	-0,3	33,2	2005	
75,8	6,7	18,2	137,1	1,4	33,0	2006	
79,0	4,2	18,6	136,4	-0,5	32,2	2007	
80,4	1,8	18,8	137,3	0,7	32,1	2008	
79,8	-0,8	18,6	139,4	1,5	32,5	2009	
83,5	4,6	19,3	140,8	1,0	32,5	2010	
87,9	5,2	20,1	136,9	-2,8	31,4	2011	
225,7	.	12,6	567,7	.	31,6	2000	Sachsen
227,4	0,8	12,9	571,0	0,6	32,4	2001	
226,3	-0,5	13,1	573,7	0,5	33,2	2002	
227,5	0,5	13,3	569,5	-0,7	33,3	2003	
231,0	1,5	13,6	567,3	-0,4	33,3	2004	
233,8	1,2	14,0	567,1	-0,1	33,9	2005	
245,7	5,1	14,6	568,1	0,2	33,7	2006	
257,3	4,7	15,0	568,4	0,1	33,1	2007	
261,9	1,8	15,2	568,1	-0,0	32,9	2008	
259,2	-1,0	15,1	570,9	0,5	33,2	2009	
271,6	4,8	15,7	569,6	-0,2	33,0	2010	
275,9	1,6	15,9	553,7	-2,8	31,9	2011	

18. Selbstständige und mithelfende Familienangehörige insgesamt sowie in den Wirtschaftsbereichen Land- und Forstwirtschaft, Fischerei und Produzierendes Gewerbe 2000 bis 2011 nach Kreisfreien Städten und Landkreisen

Kreisfreie Stadt Landkreis NUTS 2-Region Land	Jahr	Selbstständige und mithelfende Familien- angehörige insgesamt	Veränderung gegenüber dem Vorjahr	Land- und Forstwirtschaft, Fischerei			Produzierendes		
				absolut	Veränderung gegenüber dem Vorjahr	Anteil an insgesamt	absolut	Veränderung gegenüber dem Vorjahr	Anteil an insgesamt
		1 000	%	1 000	%		1 000	%	
Chemnitz, Stadt	2000	11,2	.	0,1	.	0,6	1,2	.	10,3
	2001	11,1	-1,1	0,1	6,3	0,6	1,1	-2,8	10,1
	2002	11,3	1,9	0,1	3,0	0,6	1,2	3,3	10,3
	2003	11,8	3,8	0,1	-10,1	0,5	1,2	-1,0	9,8
	2004	12,5	6,0	0,1	-8,1	0,5	1,2	1,1	9,3
	2005	13,3	6,5	0,1	-	0,4	1,2	1,5	8,9
	2006	13,8	3,5	0,1	7,0	0,4	1,1	-3,0	8,3
	2007	13,7	-0,7	0,1	1,6	0,5	1,1	-5,1	8,0
	2008	13,3	-2,5	0,1	-3,2	0,4	1,1	-0,6	8,1
	2009	13,3	-0,5	0,1	18,3	0,5	1,1	-2,6	8,0
	2010	13,3	0,1	0,1	1,4	0,5	1,1	2,0	8,1
	2011	13,4	1,2	0,1	8,3	0,6	1,1	-0,4	8,0
Erzgebirgskreis	2000	19,2	.	0,8	.	4,0	3,3	.	17,3
	2001	19,1	-0,3	0,7	-2,2	3,9	3,2	-2,5	17,0
	2002	19,7	3,1	0,7	-1,5	3,7	3,4	3,5	17,0
	2003	20,5	3,9	0,7	1,5	3,7	3,3	-0,8	16,3
	2004	21,4	4,4	0,7	-6,7	3,3	3,4	3,2	16,1
	2005	22,5	5,5	0,7	-0,7	3,1	3,4	0,0	15,3
	2006	22,6	0,5	0,6	-8,4	2,8	3,3	-3,4	14,7
	2007	22,0	-2,7	0,7	8,7	3,1	3,2	-4,7	14,4
	2008	21,3	-3,3	0,7	-3,3	3,1	3,1	-2,8	14,4
	2009	21,3	-0,0	0,7	9,3	3,4	3,0	-1,7	14,2
	2010	21,4	0,7	0,7	1,9	3,5	3,0	0,9	14,2
	2011	21,3	-0,5	0,7	-4,2	3,3	3,1	2,1	14,6
Mittelsachsen	2000	14,8	.	0,7	.	5,0	2,2	.	14,8
	2001	14,9	0,5	0,7	-2,9	4,8	2,1	-3,0	14,3
	2002	15,3	2,5	0,7	0,7	4,7	2,2	3,3	14,4
	2003	16,0	4,4	0,7	-2,2	4,4	2,2	-1,1	13,6
	2004	16,8	5,5	0,7	-5,3	4,0	2,2	3,2	13,3
	2005	17,7	5,3	0,7	-1,9	3,7	2,2	-0,1	12,7
	2006	18,0	1,7	0,6	-5,8	3,4	2,2	-2,0	12,2
	2007	18,0	-0,5	0,7	9,3	3,7	2,1	-2,4	12,0
	2008	17,4	-3,3	0,7	-0,4	3,9	2,1	-1,7	12,2
	2009	17,3	-0,3	0,7	9,7	4,2	2,1	-1,8	12,0
	2010	17,6	1,8	0,8	13,2	4,7	2,1	0,0	11,8
	2011	17,6	0,1	0,8	-0,5	4,7	2,1	-0,8	11,7
Vogtlandkreis	2000	13,3	.	0,5	.	4,1	1,9	.	14,3
	2001	13,3	-0,2	0,5	-5,5	3,9	1,9	-1,7	14,1
	2002	13,4	1,4	0,5	-2,3	3,8	1,9	3,8	14,4
	2003	13,9	3,4	0,5	0,4	3,7	1,9	-0,1	13,9
	2004	14,6	5,1	0,5	-1,6	3,4	2,0	1,7	13,5
	2005	15,2	4,1	0,5	-4,2	3,2	1,9	-1,8	12,7
	2006	15,5	1,7	0,5	-6,3	2,9	1,9	-2,6	12,2
	2007	15,1	-2,4	0,5	10,7	3,3	1,8	-5,0	11,8
	2008	14,6	-3,1	0,5	-4,2	3,3	1,8	-1,6	12,0
	2009	14,6	-0,4	0,5	10,1	3,6	1,7	-4,2	11,6
	2010	14,7	1,3	0,6	6,1	3,8	1,7	-0,4	11,4
	2011	14,7	-0,2	0,6	1,1	3,8	1,7	0,2	11,4
Zwickau	2000	16,5	.	0,5	.	3,0	2,0	.	12,2
	2001	16,5	-0,4	0,5	-4,1	2,9	2,0	-2,4	12,0

Gewerbe ohne Baugewerbe			Baugewerbe			Jahr	Kreisfreie Stadt Landkreis NUTS 2-Region Land
darunter Verarbeitendes Gewerbe			absolut	Veränderung gegenüber dem Vorjahr	Anteil an insgesamt		
absolut	Veränderung gegenüber dem Vorjahr	Anteil an insgesamt					
1 000	%		1 000	%			
1,1	.	10,2	1,6	.	13,8	2000	Chemnitz, Stadt
1,1	-2,6	10,0	1,7	7,0	15,0	2001	
1,2	3,1	10,1	1,7	2,9	15,1	2002	
1,1	-1,4	9,6	1,7	0,5	14,6	2003	
1,1	1,2	9,2	1,8	5,5	14,5	2004	
1,2	1,4	8,8	2,0	7,7	14,7	2005	
1,1	-3,0	8,2	2,0	0,3	14,2	2006	
1,1	-5,2	7,8	1,9	-1,2	14,2	2007	
1,1	-0,5	8,0	2,0	0,9	14,7	2008	
1,0	-2,5	7,8	1,9	-4,2	14,1	2009	
1,1	1,6	7,9	1,8	-1,4	13,9	2010	
1,1	-0,4	7,8	1,8	-3,4	13,3	2011	
3,3	.	17,0	3,0	.	15,7	2000	Erzgebirgskreis
3,2	-2,0	16,7	3,5	14,8	18,1	2001	
3,3	3,4	16,8	3,7	5,9	18,6	2002	
3,3	-1,1	16,0	3,8	3,0	18,5	2003	
3,4	3,3	15,8	4,0	7,0	18,9	2004	
3,4	0,1	15,0	4,5	11,2	20,0	2005	
3,3	-3,3	14,5	4,6	2,3	20,3	2006	
3,1	-4,7	14,2	4,3	-6,0	19,6	2007	
3,0	-2,8	14,2	4,3	-0,3	20,2	2008	
3,0	-1,9	14,0	4,4	1,7	20,6	2009	
3,0	0,8	14,0	4,4	0,2	20,5	2010	
3,1	2,2	14,4	4,3	-2,5	20,1	2011	
2,1	.	14,3	2,5	.	16,6	2000	Mittelsachsen
2,1	-1,8	14,0	2,8	11,9	18,5	2001	
2,1	3,2	14,0	2,9	3,7	18,7	2002	
2,1	-1,5	13,3	3,1	7,3	19,2	2003	
2,2	3,3	13,0	3,3	6,5	19,4	2004	
2,2	-0,2	12,3	3,5	7,5	19,8	2005	
2,1	-1,9	11,9	3,8	7,5	20,9	2006	
2,1	-2,4	11,6	3,6	-4,4	20,1	2007	
2,1	-1,8	11,8	3,5	-2,7	20,2	2008	
2,0	-1,9	11,6	3,5	-0,3	20,2	2009	
2,0	-0,8	11,3	3,6	2,5	20,3	2010	
2,0	-0,8	11,2	3,5	-2,4	19,8	2011	
1,9	.	14,0	2,2	.	16,8	2000	Vogtlandkreis
1,8	-1,7	13,8	2,4	8,8	18,3	2001	
1,9	3,8	14,2	2,5	2,1	18,4	2002	
1,9	-0,5	13,6	2,5	-0,2	17,8	2003	
1,9	1,8	13,2	2,6	7,0	18,1	2004	
1,9	-1,8	12,4	3,0	11,7	19,5	2005	
1,8	-2,7	11,9	3,0	2,5	19,6	2006	
1,7	-5,1	11,6	2,9	-5,1	19,1	2007	
1,7	-1,5	11,8	2,8	-3,0	19,1	2008	
1,7	-4,1	11,3	2,8	0,8	19,3	2009	
1,6	-0,4	11,1	2,8	0,7	19,2	2010	
1,6	0,2	11,2	2,8	-1,2	19,0	2011	
2,0	.	12,0	2,9	.	17,6	2000	Zwickau
1,9	-2,3	11,7	3,1	7,6	19,1	2001	

Noch: 18. Selbstständige und mithelfende Familienangehörige insgesamt sowie in den Wirtschaftsbereichen
Land- und Forstwirtschaft, Fischerei und Produzierendes Gewerbe 2000 bis 2011
nach Kreisfreien Städten und Landkreisen

Kreisfreie Stadt Landkreis NUTS 2-Region Land	Jahr	Selbststän- dige und mithelfende Familien- angehörige insgesamt	Veränderung gegenüber dem Vorjahr	Land- und Forstwirtschaft, Fischerei			Produzierendes		
				absolut	Veränderung gegenüber dem Vorjahr	Anteil an insgesamt	absolut	Veränderung gegenüber dem Vorjahr	Anteil an insgesamt
		1 000	%	1 000	%		1 000	%	
noch: Zwickau	2002	16,9	2,6	0,5	-0,6	2,8	2,0	3,4	12,1
	2003	17,5	3,3	0,5	-1,5	2,7	2,0	-2,2	11,5
	2004	18,2	4,3	0,5	-2,6	2,5	2,0	1,5	11,1
	2005	19,1	4,7	0,4	-4,7	2,3	2,0	-0,7	10,6
	2006	19,3	1,3	0,4	-4,7	2,1	2,0	-0,5	10,4
	2007	18,9	-2,0	0,4	5,9	2,3	2,0	-2,4	10,3
	2008	18,3	-3,6	0,4	-1,2	2,3	1,9	-1,8	10,5
	2009	18,3	0,1	0,5	6,8	2,5	1,9	-2,4	10,2
	2010	18,6	1,5	0,5	1,1	2,5	1,9	1,3	10,2
	2011	18,5	-0,1	0,4	-3,9	2,4	1,9	2,0	10,4
Chemnitz, NUTS 2-Region	2000	75,1	.	2,6	.	3,5	10,6	.	14,1
	2001	74,9	-0,3	2,5	-3,2	3,4	10,3	-2,5	13,8
	2002	76,7	2,4	2,5	-0,8	3,3	10,7	3,5	14,0
	2003	79,6	3,8	2,5	-0,7	3,1	10,6	-1,0	13,3
	2004	83,5	5,0	2,4	-4,5	2,8	10,8	2,4	13,0
	2005	87,8	5,2	2,3	-2,5	2,6	10,8	-0,3	12,3
	2006	89,2	1,6	2,2	-6,1	2,4	10,6	-2,4	11,8
	2007	87,7	-1,7	2,4	8,5	2,7	10,1	-3,9	11,6
	2008	84,9	-3,2	2,3	-2,3	2,7	9,9	-1,9	11,7
	2009	84,7	-0,2	2,5	9,3	3,0	9,7	-2,4	11,5
	2010	85,6	1,1	2,7	5,9	3,1	9,8	0,7	11,4
	2011	85,7	0,0	2,6	-1,5	3,1	9,9	0,9	11,5
Dresden, Stadt	2000	19,7	.	0,1	.	0,6	1,7	.	8,5
	2001	19,9	0,8	0,1	-8,0	0,5	1,6	-2,3	8,2
	2002	20,5	3,1	0,1	1,0	0,5	1,7	4,9	8,4
	2003	22,0	7,1	0,1	5,7	0,5	1,7	-0,6	7,8
	2004	23,6	7,5	0,1	-9,0	0,4	1,8	3,6	7,5
	2005	25,6	8,3	0,1	-3,0	0,4	1,8	1,2	7,0
	2006	26,8	5,0	0,1	-1,0	0,4	1,8	-0,4	6,7
	2007	26,9	0,4	0,1	-5,2	0,3	1,7	-3,9	6,4
	2008	26,7	-1,1	0,1	-10,9	0,3	1,7	-2,4	6,3
	2009	27,2	1,9	0,1	13,4	0,3	1,6	-2,1	6,0
	2010	28,0	3,1	0,1	23,7	0,4	1,7	0,9	5,9
	2011	28,3	1,1	0,1	-4,3	0,4	1,7	1,5	5,9
Bautzen	2000	14,4	.	0,6	.	3,9	1,9	.	13,4
	2001	14,5	1,0	0,5	-5,9	3,6	1,9	-2,4	13,0
	2002	14,7	1,3	0,5	0,4	3,6	1,9	2,7	13,1
	2003	15,5	5,3	0,5	1,3	3,4	2,0	1,8	12,7
	2004	16,4	5,8	0,5	-3,9	3,1	2,0	1,4	12,2
	2005	17,2	4,9	0,5	3,5	3,1	2,0	-0,1	11,6
	2006	17,5	1,7	0,5	-4,9	2,9	2,0	0,1	11,4
	2007	17,2	-1,5	0,5	5,0	3,1	1,9	-3,3	11,2
	2008	16,6	-3,6	0,5	-4,2	3,1	1,9	-1,3	11,5
	2009	16,7	0,5	0,6	10,5	3,4	1,9	-0,8	11,3
	2010	16,8	1,2	0,6	9,7	3,6	1,9	-0,2	11,2
	2011	16,8	-0,1	0,6	-0,3	3,6	1,9	1,5	11,3
Görlitz	2000	12,4	.	0,4	.	3,3	1,4	.	11,3
	2001	12,4	0,1	0,4	-3,4	3,2	1,4	-3,4	10,9
	2002	12,4	0,0	0,4	-2,3	3,1	1,4	2,7	11,2
	2003	13,0	4,3	0,4	7,8	3,2	1,3	-3,4	10,3

Gewerbe ohne Baugewerbe			Baugewerbe			Jahr	Kreisfreie Stadt Landkreis NUTS 2-Region Land
darunter Verarbeitendes Gewerbe			absolut	Veränderung gegenüber dem Vorjahr	Anteil an insgesamt		
absolut	Veränderung gegenüber dem Vorjahr	Anteil an insgesamt					
1 000	%		1 000	%			
2,0	3,3	11,8	3,3	3,6	19,3	2002	noch: Zwickau
1,9	-2,6	11,2	3,4	3,5	19,3	2003	
2,0	1,6	10,9	3,5	2,4	19,0	2004	
2,0	-0,8	10,3	3,7	7,5	19,5	2005	
2,0	-0,5	10,1	3,8	1,9	19,6	2006	
1,9	-2,4	10,1	3,6	-5,7	18,8	2007	
1,9	-1,7	10,3	3,5	-2,7	19,0	2008	
1,8	-2,4	10,0	3,5	1,8	19,3	2009	
1,8	1,0	10,0	3,5	-0,4	18,9	2010	
1,9	2,3	10,2	3,4	-3,8	18,2	2011	
10,4	.	13,8	12,2	.	16,2	2000	Chemnitz, NUTS 2-Region
10,2	-2,0	13,6	13,5	10,4	18,0	2001	
10,5	3,4	13,7	14,0	3,9	18,2	2002	
10,4	-1,4	13,0	14,4	3,1	18,1	2003	
10,6	2,5	12,7	15,2	5,6	18,2	2004	
10,6	-0,3	12,1	16,6	9,2	18,9	2005	
10,3	-2,3	11,6	17,1	3,1	19,2	2006	
9,9	-3,9	11,3	16,3	-4,9	18,6	2007	
9,7	-1,9	11,5	16,0	-1,7	18,9	2008	
9,5	-2,5	11,2	16,1	0,4	19,0	2009	
9,5	0,4	11,1	16,2	0,5	18,9	2010	
9,6	1,0	11,2	15,7	-2,7	18,4	2011	
1,7	.	8,4	2,7	.	13,7	2000	Dresden, Stadt
1,6	-2,1	8,2	2,9	6,9	14,6	2001	
1,7	4,9	8,3	2,9	1,1	14,3	2002	
1,7	-0,9	7,7	3,1	4,4	13,9	2003	
1,7	3,6	7,4	3,2	4,2	13,5	2004	
1,8	1,2	6,9	3,3	4,8	13,1	2005	
1,8	-0,5	6,5	3,5	3,7	12,9	2006	
1,7	-3,9	6,3	3,3	-4,7	12,3	2007	
1,6	-2,5	6,2	3,3	-1,3	12,2	2008	
1,6	-2,4	5,9	3,3	1,4	12,2	2009	
1,6	0,9	5,8	3,4	2,5	12,1	2010	
1,6	1,5	5,8	3,3	-1,2	11,8	2011	
1,8	.	12,9	2,5	.	17,2	2000	Bautzen
1,8	-0,9	12,6	2,7	10,2	18,7	2001	
1,9	2,4	12,8	2,7	-0,2	18,5	2002	
1,9	1,3	12,3	2,8	3,3	18,1	2003	
1,9	1,6	11,8	3,0	6,3	18,2	2004	
1,9	-0,2	11,2	3,2	8,5	18,8	2005	
1,9	0,3	11,1	3,3	3,3	19,1	2006	
1,9	-3,3	10,9	3,2	-3,2	18,8	2007	
1,8	-1,2	11,1	3,1	-3,0	18,9	2008	
1,8	-0,9	11,0	3,2	1,1	19,0	2009	
1,8	-0,7	10,8	3,2	1,4	19,1	2010	
1,8	1,8	11,0	3,1	-2,9	18,5	2011	
1,3	.	10,8	2,1	.	16,7	2000	Görlitz
1,3	-2,5	10,6	2,3	10,8	18,5	2001	
1,3	2,5	10,8	2,3	1,5	18,8	2002	
1,3	-3,9	10,0	2,4	3,5	18,6	2003	

Noch: 18. Selbstständige und mithelfende Familienangehörige insgesamt sowie in den Wirtschaftsbereichen
Land- und Forstwirtschaft, Fischerei und Produzierendes Gewerbe 2000 bis 2011
nach Kreisfreien Städten und Landkreisen

Kreisfreie Stadt Landkreis NUTS 2-Region Land	Jahr	Selbststän- dige und mithelfende Familien- angehörige insgesamt	Veränderung gegenüber dem Vorjahr	Land- und Forstwirtschaft, Fischerei			Produzierendes		
				absolut	Veränderung gegenüber dem Vorjahr	Anteil an insgesamt	absolut	Veränderung gegenüber dem Vorjahr	Anteil an insgesamt
		1 000	%	1 000	%		1 000	%	
noch: Görlitz	2004	13,5	4,0	0,4	-4,1	3,0	1,3	0,1	10,0
	2005	14,4	6,9	0,4	-0,8	2,8	1,4	5,9	9,9
	2006	14,7	2,3	0,4	-3,8	2,6	1,4	-1,4	9,5
	2007	14,6	-1,0	0,4	6,8	2,8	1,3	-4,4	9,2
	2008	14,2	-2,6	0,4	1,0	2,9	1,4	2,2	9,6
	2009	14,3	0,4	0,5	10,2	3,2	1,3	-1,4	9,5
	2010	14,4	1,0	0,5	13,9	3,6	1,3	-1,3	9,2
	2011	14,5	0,5	0,5	0,6	3,6	1,4	2,0	9,4
Meißen	2000	11,3	.	0,4	.	3,9	1,4	.	12,7
	2001	11,5	1,4	0,4	-3,8	3,7	1,4	-2,4	12,2
	2002	11,7	1,7	0,4	0,2	3,7	1,5	3,8	12,5
	2003	12,4	5,7	0,4	2,3	3,6	1,5	2,5	12,1
	2004	13,0	5,4	0,4	-4,8	3,2	1,5	1,3	11,6
	2005	13,8	5,8	0,4	1,2	3,1	1,5	-0,7	10,9
	2006	14,1	2,6	0,4	-4,7	2,9	1,5	-2,3	10,4
	2007	14,0	-0,9	0,4	7,2	3,1	1,4	-4,1	10,1
	2008	13,8	-1,4	0,4	2,8	3,2	1,4	0,2	10,2
	2009	13,7	-0,6	0,5	1,6	3,3	1,4	-2,9	10,0
	2010	13,9	1,5	0,5	20,4	3,9	1,4	0,7	9,9
	2011	13,8	-0,7	0,5	-4,0	3,8	1,4	1,3	10,1
Sächsische Schweiz- Osterzgebirge	2000	11,8	.	0,5	.	4,2	1,5	.	12,5
	2001	11,6	-1,6	0,5	-2,2	4,2	1,4	-2,9	12,3
	2002	12,0	3,5	0,5	1,6	4,1	1,5	3,8	12,4
	2003	12,8	6,9	0,5	-5,0	3,7	1,5	-1,0	11,4
	2004	13,5	5,4	0,4	-4,9	3,3	1,5	1,0	11,0
	2005	14,3	5,5	0,5	4,0	3,3	1,5	3,1	10,7
	2006	14,4	0,8	0,4	-6,4	3,0	1,5	-2,3	10,4
	2007	14,0	-2,3	0,5	10,1	3,4	1,4	-5,8	10,0
	2008	13,9	-1,3	0,5	1,0	3,5	1,4	-1,3	10,0
	2009	13,9	0,2	0,5	9,9	3,8	1,3	-2,9	9,7
	2010	13,9	0,5	0,6	6,7	4,1	1,4	1,0	9,8
	2011	13,9	-0,1	0,6	-3,0	4,0	1,4	2,1	10,0
Dresden, NUTS 2-Region	2000	69,6	.	2,0	.	2,9	7,9	.	11,4
	2001	69,9	0,4	1,9	-4,1	2,8	7,7	-2,6	11,0
	2002	71,3	2,0	1,9	0,2	2,7	8,0	3,6	11,2
	2003	75,5	6,0	2,0	1,4	2,6	8,0	-0,0	10,6
	2004	80,0	5,9	1,9	-4,7	2,4	8,1	1,6	10,1
	2005	85,2	6,5	1,9	1,9	2,2	8,2	1,7	9,7
	2006	87,5	2,8	1,8	-4,8	2,1	8,1	-1,2	9,3
	2007	86,8	-0,9	1,9	6,5	2,2	7,8	-4,2	9,0
	2008	85,1	-1,9	1,9	-0,6	2,3	7,7	-0,7	9,1
	2009	85,7	0,7	2,1	8,3	2,4	7,6	-1,9	8,9
	2010	87,2	1,7	2,4	12,8	2,7	7,6	0,2	8,7
	2011	87,4	0,3	2,3	-1,8	2,6	7,7	1,7	8,9
Leipzig, Stadt	2000	20,9	.	0,1	.	0,3	1,5	.	7,3
	2001	21,0	0,3	0,0	-10,9	0,2	1,5	-0,9	7,2
	2002	21,4	2,1	0,0	-10,2	0,2	1,6	5,9	7,5
	2003	22,7	6,0	0,0	-4,5	0,2	1,6	-2,1	6,9
	2004	24,4	7,7	0,0	-	0,2	1,6	1,6	6,5
	2005	26,5	8,5	0,0	2,4	0,2	1,6	-1,3	6,0

Gewerbe ohne Baugewerbe			Baugewerbe			Jahr	Kreisfreie Stadt Landkreis NUTS 2-Region Land
darunter Verarbeitendes Gewerbe			absolut	Veränderung gegenüber dem Vorjahr	Anteil an insgesamt		
absolut	Veränderung gegenüber dem Vorjahr	Anteil an insgesamt					
1 000	%		1 000	%			
1,3	0,2	9,6	2,5	3,1	18,5	2004	noch: Görlitz
1,4	5,9	9,5	2,7	7,9	18,7	2005	
1,4	-1,5	9,2	2,8	2,5	18,7	2006	
1,3	-4,6	8,8	2,7	-3,4	18,2	2007	
1,3	2,2	9,3	2,7	-0,2	18,7	2008	
1,3	-1,4	9,1	2,7	2,5	19,1	2009	
1,3	-1,5	8,9	2,8	1,3	19,2	2010	
1,3	2,0	9,0	2,7	-1,4	18,8	2011	
1,4	.	12,4	1,9	.	16,5	2000	Meißen
1,4	-1,9	12,0	2,1	12,5	18,3	2001	
1,4	3,7	12,2	2,1	1,4	18,2	2002	
1,5	2,2	11,8	2,2	3,8	17,9	2003	
1,5	1,4	11,4	2,4	8,4	18,4	2004	
1,5	-0,6	10,7	2,6	7,0	18,6	2005	
1,4	-2,4	10,1	2,7	4,4	19,0	2006	
1,4	-4,0	9,8	2,6	-3,8	18,4	2007	
1,4	0,1	10,0	2,6	-1,1	18,5	2008	
1,3	-3,0	9,7	2,6	0,4	18,7	2009	
1,3	0,2	9,6	2,6	1,8	18,7	2010	
1,4	1,4	9,8	2,5	-3,0	18,3	2011	
1,4	.	12,2	2,2	.	18,5	2000	Sächsische Schweiz- Osterzgebirge
1,4	-2,4	12,1	2,3	6,5	20,0	2001	
1,5	3,6	12,1	2,4	3,2	20,0	2002	
1,4	-1,4	11,2	2,6	10,1	20,6	2003	
1,4	1,0	10,7	2,8	7,8	21,0	2004	
1,5	3,2	10,5	3,0	5,8	21,1	2005	
1,5	-2,2	10,1	3,1	2,3	21,4	2006	
1,4	-5,9	9,8	3,0	-3,8	21,1	2007	
1,4	-1,2	9,8	3,0	0,8	21,5	2008	
1,3	-3,0	9,5	3,0	-0,4	21,4	2009	
1,3	0,2	9,4	3,0	1,1	21,5	2010	
1,3	2,4	9,7	2,9	-3,9	20,7	2011	
7,7	.	11,0	11,3	.	16,2	2000	Dresden, NUTS 2-Region
7,5	-1,9	10,8	12,3	9,2	17,7	2001	
7,8	3,4	10,9	12,5	1,3	17,5	2002	
7,8	-0,4	10,3	13,1	5,0	17,4	2003	
7,9	1,6	9,9	13,9	5,9	17,4	2004	
8,0	1,7	9,4	14,8	6,7	17,4	2005	
7,9	-1,2	9,1	15,3	3,2	17,5	2006	
7,6	-4,2	8,7	14,7	-3,8	17,0	2007	
7,5	-0,7	8,9	14,6	-1,0	17,1	2008	
7,4	-2,1	8,6	14,7	1,0	17,2	2009	
7,4	-0,2	8,5	15,0	1,7	17,2	2010	
7,5	1,8	8,6	14,6	-2,5	16,7	2011	
1,5	.	7,2	3,3	.	15,6	2000	Leipzig, Stadt
1,5	-0,6	7,1	3,4	4,8	16,3	2001	
1,6	5,6	7,4	3,4	-0,8	15,9	2002	
1,5	-2,7	6,8	3,5	2,1	15,3	2003	
1,6	1,6	6,4	3,6	3,2	14,7	2004	
1,5	-1,3	5,8	3,9	7,6	14,5	2005	

Noch: 18. Selbstständige und mithelfende Familienangehörige insgesamt sowie in den Wirtschaftsbereichen
Land- und Forstwirtschaft, Fischerei und Produzierendes Gewerbe 2000 bis 2011
nach Kreisfreien Städten und Landkreisen

Kreisfreie Stadt Landkreis NUTS 2-Region Land	Jahr	Selbststän- dige und mithelfende Familien- angehörige insgesamt	Veränderung gegenüber dem Vorjahr	Land- und Forstwirtschaft, Fischerei			Produzierendes		
				absolut	Veränderung gegenüber dem Vorjahr	Anteil an insgesamt	absolut	Veränderung gegenüber dem Vorjahr	Anteil an insgesamt
		1 000	%	1 000	%		1 000	%	
noch: Leipzig, Stadt	2006	27,9	5,1	0,0	-2,3	0,2	1,5	-1,9	5,6
	2007	27,9	-0,1	0,0	11,9	0,2	1,5	-5,4	5,3
	2008	27,6	-1,0	0,0	-21,3	0,1	1,5	-	5,3
	2009	27,9	1,1	0,1	35,1	0,2	1,4	-2,7	5,1
	2010	28,7	2,8	0,1	2,0	0,2	1,4	-0,2	5,0
	2011	29,1	1,6	0,1	-2,0	0,2	1,4	-0,6	4,9
Leipzig	2000	11,3	.	0,4	.	3,9	1,3	.	11,3
	2001	11,3	-0,4	0,4	-4,3	3,8	1,2	-4,0	10,9
	2002	11,6	2,4	0,5	6,1	3,9	1,3	5,4	11,2
	2003	12,2	5,2	0,4	-4,2	3,6	1,3	-1,3	10,5
	2004	12,9	6,1	0,4	-3,9	3,2	1,3	0,9	10,0
	2005	13,7	6,5	0,4	-1,0	3,0	1,3	1,1	9,5
	2006	14,1	2,7	0,4	-5,4	2,8	1,3	-2,9	9,0
	2007	14,1	0,1	0,4	7,2	2,9	1,2	-5,1	8,5
	2008	14,0	-1,2	0,4	-1,2	2,9	1,2	2,9	8,9
	2009	14,1	0,8	0,4	8,5	3,2	1,2	-2,9	8,5
	2010	14,3	1,8	0,5	17,4	3,7	1,2	-0,7	8,3
	2011	14,4	0,7	0,5	-2,1	3,6	1,2	1,1	8,4
Nordsachsen	2000	9,6	.	0,4	.	4,1	0,9	.	9,8
	2001	9,5	-1,6	0,4	0,3	4,1	0,9	-1,8	9,8
	2002	9,7	2,4	0,4	-3,8	3,9	1,0	5,1	10,0
	2003	10,3	5,9	0,4	4,0	3,8	1,0	2,2	9,7
	2004	10,8	5,4	0,4	-2,1	3,5	1,0	1,8	9,3
	2005	11,4	5,1	0,4	1,6	3,4	1,0	3,2	9,2
	2006	11,4	0,6	0,4	-3,1	3,3	1,0	-1,2	9,0
	2007	11,4	-0,0	0,4	8,5	3,6	1,0	-1,7	8,9
	2008	11,2	-1,9	0,4	1,7	3,7	1,0	-2,7	8,8
	2009	11,3	0,8	0,5	13,0	4,1	1,0	-	8,7
	2010	11,6	2,4	0,6	20,3	4,9	1,0	0,3	8,5
	2011	11,5	-0,3	0,5	-3,2	4,7	1,0	-1,8	8,4
Leipzig, NUTS 2-Region	2000	41,8	.	0,9	.	2,1	3,8	.	9,0
	2001	41,7	-0,3	0,9	-2,7	2,1	3,7	-2,2	8,8
	2002	42,7	2,3	0,9	0,7	2,0	3,9	5,5	9,1
	2003	45,1	5,8	0,9	-0,7	1,9	3,8	-0,7	8,5
	2004	48,2	6,8	0,8	-2,9	1,7	3,9	1,4	8,1
	2005	51,6	7,2	0,8	0,4	1,6	3,9	0,6	7,6
	2006	53,4	3,5	0,8	-4,2	1,5	3,8	-2,1	7,2
	2007	53,4	-0,0	0,9	8,1	1,6	3,7	-4,3	6,9
	2008	52,8	-1,2	0,9	-0,9	1,6	3,7	0,2	7,0
	2009	53,3	0,9	1,0	11,8	1,8	3,6	-2,0	6,8
	2010	54,6	2,5	1,1	18,0	2,1	3,6	-0,2	6,6
	2011	55,1	0,9	1,1	-2,6	2,0	3,6	-0,4	6,5
Sachsen	2000	186,5	.	5,5	.	3,0	22,3	.	11,9
	2001	186,5	-0,0	5,3	-3,5	2,9	21,7	-2,5	11,6
	2002	190,6	2,2	5,3	-0,2	2,8	22,6	3,9	11,8
	2003	200,2	5,0	5,3	0,1	2,7	22,4	-0,6	11,2
	2004	211,6	5,7	5,1	-4,3	2,4	22,8	1,9	10,8
	2005	224,6	6,1	5,1	-0,4	2,3	23,0	0,5	10,2
	2006	230,2	2,5	4,8	-5,3	2,1	22,5	-1,9	9,8
	2007	227,9	-1,0	5,2	7,7	2,3	21,6	-4,1	9,5
	2008	222,7	-2,3	5,1	-1,4	2,3	21,4	-1,1	9,6
	2009	223,7	0,4	5,6	9,4	2,5	20,9	-2,2	9,3
	2010	227,4	1,6	6,2	10,6	2,7	21,0	0,4	9,2
	2011	228,2	0,3	6,1	-1,8	2,7	21,2	1,0	9,3

Gewerbe ohne Baugewerbe			Baugewerbe			Jahr	Kreisfreie Stadt Landkreis NUTS 2-Region Land
darunter Verarbeitendes Gewerbe			absolut	Veränderung gegenüber dem Vorjahr	Anteil an insgesamt		
absolut	Veränderung gegenüber dem Vorjahr	Anteil an insgesamt					
1 000	%		1 000	%			
1,5	-1,9	5,4	3,8	-1,1	13,7	2006	noch: Leipzig, Stadt
1,4	-5,5	5,1	3,7	-2,9	13,3	2007	
1,4	0,1	5,2	3,7	0,1	13,4	2008	
1,4	-2,8	5,0	3,7	0,9	13,4	2009	
1,4	-1,4	4,8	3,8	1,8	13,3	2010	
1,4	-0,4	4,7	3,7	-2,9	12,7	2011	
1,2	.	10,9	2,1	.	19,0	2000	Leipzig
1,2	-2,5	10,6	2,3	6,2	20,2	2001	
1,3	5,2	10,9	2,4	4,7	20,7	2002	
1,2	-1,7	10,2	2,5	5,4	20,7	2003	
1,3	1,0	9,7	2,6	4,9	20,5	2004	
1,3	1,2	9,2	2,9	10,3	21,2	2005	
1,2	-3,2	8,7	3,0	3,5	21,3	2006	
1,2	-5,2	8,2	3,0	1,0	21,5	2007	
1,2	3,2	8,6	3,1	0,7	21,9	2008	
1,2	-3,1	8,3	3,1	1,2	22,0	2009	
1,1	-2,2	7,9	3,2	2,3	22,1	2010	
1,1	1,1	8,0	3,1	-2,5	21,4	2011	
0,9	.	9,4	1,7	.	17,3	2000	Nordsachsen
0,9	-1,0	9,5	1,8	9,3	19,2	2001	
0,9	5,0	9,7	1,9	2,8	19,3	2002	
1,0	1,5	9,3	2,0	8,8	19,8	2003	
1,0	1,8	9,0	2,1	3,1	19,4	2004	
1,0	3,2	8,8	2,2	6,4	19,6	2005	
1,0	-1,5	8,6	2,3	1,9	19,8	2006	
1,0	-1,4	8,5	2,3	-0,6	19,7	2007	
0,9	-2,8	8,4	2,3	1,1	20,3	2008	
0,9	-0,2	8,3	2,3	2,9	20,8	2009	
0,9	-0,6	8,1	2,4	3,1	20,9	2010	
0,9	-1,7	8,0	2,4	-1,5	20,7	2011	
3,6	.	8,7	7,1	.	16,9	2000	Leipzig, NUTS 2-Region
3,6	-1,3	8,6	7,5	6,3	18,0	2001	
3,8	5,3	8,9	7,7	1,8	17,9	2002	
3,7	-1,3	8,3	8,0	4,8	17,8	2003	
3,8	1,4	7,9	8,3	3,7	17,3	2004	
3,8	0,7	7,4	9,0	8,2	17,4	2005	
3,7	-2,2	7,0	9,1	1,1	17,0	2006	
3,6	-4,3	6,7	9,0	-1,0	16,9	2007	
3,6	0,3	6,8	9,1	0,5	17,2	2008	
3,5	-2,2	6,6	9,2	1,5	17,2	2009	
3,4	-1,5	6,3	9,4	2,3	17,2	2010	
3,4	-0,2	6,2	9,2	-2,4	16,6	2011	
21,7	.	11,6	30,6	.	16,4	2000	Sachsen
21,3	-1,9	11,4	33,3	9,0	17,9	2001	
22,1	3,7	11,6	34,1	2,4	17,9	2002	
21,9	-1,0	10,9	35,6	4,2	17,8	2003	
22,3	2,0	10,5	37,4	5,3	17,7	2004	
22,4	0,5	10,0	40,5	8,1	18,0	2005	
22,0	-1,9	9,6	41,6	2,7	18,1	2006	
21,1	-4,1	9,3	40,0	-3,6	17,6	2007	
20,9	-1,1	9,4	39,7	-0,9	17,8	2008	
20,4	-2,3	9,1	40,0	0,9	17,9	2009	
20,4	-0,1	9,0	40,5	1,3	17,8	2010	
20,6	1,1	9,0	39,5	-2,5	17,3	2011	

**19. Selbstständige und mithelfende Familienangehörige in den Dienstleistungsbereichen
2000 bis 2011 nach Kreisfreien Städten und Landkreisen**

Kreisfreie Stadt Landkreis NUTS 2-Region Land	Jahr	Selbstständige und mithelfende Familienangehörige in den Dienst- leistungsbereichen	Veränderung gegenüber dem Vorjahr	Anteil an insgesamt	Handel, Verkehr und Gastgewerbe, Information und Kommunikation		
					absolut	Veränderung gegenüber dem Vorjahr	Anteil an insgesamt
		1 000	%		1 000	%	
Chemnitz, Stadt	2000	8,5	.	75,3	3,8	.	33,8
	2001	8,3	-2,4	74,3	3,7	-2,3	33,4
	2002	8,4	1,5	74,0	3,7	0,0	32,7
	2003	8,8	5,3	75,0	3,8	1,1	31,9
	2004	9,4	6,9	75,7	3,8	2,1	30,7
	2005	10,1	7,0	76,0	3,9	2,2	29,4
	2006	10,6	4,8	77,0	4,0	3,2	29,4
	2007	10,6	-0,1	77,4	4,0	-1,6	29,1
	2008	10,2	-3,3	76,8	3,8	-4,8	28,4
	2009	10,3	0,3	77,4	3,7	-3,4	27,6
	2010	10,3	0,2	77,5	3,5	-3,0	26,7
	2011	10,5	2,2	78,2	3,5	-0,1	26,4
Erzgebirgskreis	2000	12,1	.	62,9	6,2	.	32,6
	2001	11,7	-3,3	61,0	6,1	-2,1	32,0
	2002	11,9	2,4	60,6	6,1	-0,5	30,9
	2003	12,6	5,6	61,6	6,2	1,7	30,2
	2004	13,2	4,5	61,7	6,2	0,1	29,0
	2005	13,9	5,4	61,7	6,2	0,8	27,7
	2006	14,1	1,3	62,2	6,1	-2,0	27,0
	2007	13,8	-1,6	62,9	5,9	-2,9	27,0
	2008	13,2	-4,3	62,2	5,7	-3,6	26,9
	2009	13,2	-0,6	61,8	5,5	-3,1	26,0
	2010	13,2	0,7	61,8	5,5	-1,4	25,5
	2011	13,2	-0,3	62,0	5,4	-1,1	25,4
Mittelsachsen	2000	9,4	.	63,6	4,9	.	32,8
	2001	9,3	-1,4	62,4	4,8	-1,4	32,2
	2002	9,5	2,1	62,2	4,8	0,1	31,4
	2003	10,0	5,3	62,7	4,9	1,9	30,6
	2004	10,7	6,5	63,3	5,0	2,5	29,8
	2005	11,3	6,2	63,9	5,1	1,7	28,8
	2006	11,5	1,1	63,5	5,0	-2,8	27,5
	2007	11,5	0,6	64,2	4,9	-0,4	27,5
	2008	11,1	-3,9	63,8	4,7	-4,4	27,2
	2009	11,0	-0,6	63,6	4,5	-4,2	26,1
	2010	11,1	1,1	63,2	4,4	-1,9	25,2
	2011	11,3	1,1	63,8	4,4	-0,2	25,1
Vogtlandkreis	2000	8,6	.	64,8	4,2	.	31,5
	2001	8,4	-1,9	63,7	4,1	-2,1	30,9
	2002	8,5	1,0	63,4	4,1	-0,9	30,2
	2003	9,0	5,3	64,6	4,1	1,6	29,7
	2004	9,5	5,7	65,0	4,2	1,6	28,7
	2005	9,8	3,6	64,7	4,2	0,7	27,8
	2006	10,1	2,7	65,3	4,2	-1,5	26,9
	2007	9,9	-1,8	65,8	4,1	-2,5	26,9
	2008	9,6	-3,4	65,6	3,9	-3,5	26,8
	2009	9,5	-0,5	65,5	3,8	-2,5	26,2
	2010	9,7	1,5	65,6	3,8	-1,5	25,5
	2011	9,7	-0,1	65,7	3,7	-0,4	25,4
Zwickau	2000	11,1	.	67,1	5,3	.	31,9
	2001	10,9	-2,0	66,1	5,2	-1,3	31,7
	2002	11,1	2,3	65,9	5,2	0,4	31,0

Davon						Jahr	Kreisfreie Stadt Landkreis NUTS 2-Region Land
Grundstücks- und Wohnungswesen, Finanz- und Unternehmensdienstleister			Öffentliche und sonstige Dienstleister, Erziehung und Gesundheit				
absolut	Veränderung gegenüber dem Vorjahr	Anteil an insgesamt	absolut	Veränderung gegenüber dem Vorjahr	Anteil an insgesamt		
1 000	%		1 000	%			
2,9	.	25,9	1,8	.	15,6	2000	Chemnitz, Stadt
2,9	-1,5	25,8	1,7	-4,0	15,1	2001	
2,9	2,3	25,9	1,7	3,7	15,4	2002	
3,1	5,4	26,3	2,0	14,2	16,9	2003	
3,4	10,1	27,3	2,2	11,1	17,7	2004	
3,7	8,1	27,6	2,5	13,7	18,9	2005	
3,8	4,4	27,9	2,7	7,9	19,7	2006	
3,8	-1,6	27,6	2,8	4,2	20,7	2007	
3,8	-0,6	28,2	2,7	-4,6	20,2	2008	
3,9	4,3	29,5	2,7	-0,3	20,3	2009	
4,0	2,0	30,1	2,7	2,1	20,7	2010	
4,1	2,9	30,6	2,9	4,2	21,3	2011	
2,8	.	14,4	3,1	.	16,0	2000	Erzgebirgskreis
2,7	-1,4	14,2	2,8	-7,6	14,8	2001	
2,9	6,8	14,7	3,0	4,4	15,0	2002	
3,0	5,1	14,9	3,4	14,2	16,5	2003	
3,3	7,1	15,3	3,7	10,2	17,4	2004	
3,6	9,1	15,8	4,1	9,8	18,1	2005	
3,7	2,6	16,2	4,3	5,1	19,0	2006	
3,5	-3,4	16,1	4,4	1,8	19,9	2007	
3,3	-6,4	15,5	4,2	-3,7	19,8	2008	
3,5	6,6	16,6	4,1	-3,0	19,2	2009	
3,6	1,3	16,7	4,2	3,0	19,6	2010	
3,5	-1,1	16,6	4,3	1,4	20,0	2011	
2,4	.	16,3	2,2	.	14,6	2000	Mittelsachsen
2,5	1,9	16,5	2,0	-5,2	13,7	2001	
2,6	5,0	16,9	2,1	3,4	13,8	2002	
2,7	5,1	17,0	2,4	13,5	15,1	2003	
2,9	7,9	17,4	2,7	12,9	16,1	2004	
3,2	8,3	17,9	3,0	12,3	17,2	2005	
3,2	2,0	18,0	3,3	6,7	18,0	2006	
3,2	-0,9	17,9	3,4	3,8	18,8	2007	
3,1	-3,3	17,9	3,2	-3,7	18,7	2008	
3,3	5,8	19,0	3,2	-1,4	18,5	2009	
3,4	2,4	19,1	3,3	3,9	18,9	2010	
3,4	-0,4	19,0	3,5	4,4	19,7	2011	
2,3	.	17,3	2,1	.	16,0	2000	Vogtlandkreis
2,3	-1,3	17,1	2,1	-2,2	15,6	2001	
2,3	3,0	17,4	2,1	2,3	15,8	2002	
2,4	3,9	17,5	2,4	14,0	17,4	2003	
2,6	8,2	18,0	2,7	10,2	18,2	2004	
2,7	3,3	17,9	2,9	8,6	19,0	2005	
2,8	4,1	18,3	3,1	7,5	20,1	2006	
2,7	-5,5	17,7	3,2	2,5	21,1	2007	
2,7	-0,9	18,2	3,0	-5,4	20,6	2008	
2,8	5,4	19,2	2,9	-3,2	20,1	2009	
2,9	3,9	19,7	3,0	3,2	20,4	2010	
2,9	-0,8	19,6	3,0	1,1	20,7	2011	
3,0	.	18,0	2,9	.	17,2	2000	Zwickau
3,0	0,7	18,2	2,7	-6,2	16,2	2001	
3,2	5,2	18,7	2,7	2,7	16,2	2002	

Noch: 19. Selbstständige und mithelfende Familienangehörige in den Dienstleistungsbereichen
2000 bis 2011 nach Kreisfreien Städten und Landkreisen

Kreisfreie Stadt Landkreis NUTS 2-Region Land	Jahr	Selbstständige und mithelfende Familienangehörige in den Dienst- leistungsbereichen	Veränderung gegenüber dem Vorjahr	Anteil an insgesamt	Handel, Verkehr und Gastgewerbe, Information und Kommunikation		
					absolut	Veränderung gegenüber dem Vorjahr	Anteil an insgesamt
		1 000	%		1 000	%	
noch: Zwickau	2003	11,6	4,4	66,6	5,3	0,6	30,2
	2004	12,3	5,6	67,4	5,3	1,3	29,3
	2005	12,9	5,2	67,7	5,4	1,6	28,5
	2006	13,1	1,6	67,9	5,3	-2,4	27,4
	2007	13,0	-1,1	68,5	5,2	-2,0	27,4
	2008	12,4	-4,1	68,1	4,9	-4,8	27,1
	2009	12,4	-0,1	67,9	4,8	-2,6	26,3
	2010	12,7	2,0	68,3	4,7	-1,4	25,6
	2011	12,8	0,8	68,9	4,7	-1,3	25,3
Chemnitz, NUTS 2-Region	2000	49,7	.	66,2	24,4	.	32,5
	2001	48,6	-2,3	64,9	23,9	-1,8	32,0
	2002	49,5	1,9	64,6	23,9	-0,2	31,2
	2003	52,1	5,2	65,4	24,2	1,4	30,5
	2004	55,1	5,7	65,9	24,6	1,4	29,4
	2005	58,1	5,5	66,1	24,9	1,4	28,4
	2006	59,3	2,2	66,5	24,6	-1,4	27,5
	2007	58,9	-0,8	67,1	24,1	-1,9	27,5
	2008	56,6	-3,9	66,7	23,1	-4,2	27,2
	2009	56,4	-0,3	66,6	22,4	-3,1	26,4
	2010	57,0	1,1	66,6	22,0	-1,8	25,6
	2011	57,4	0,7	67,0	21,8	-0,7	25,5
Dresden, Stadt	2000	15,2	.	77,2	6,2	.	31,5
	2001	15,2	0,1	76,7	6,2	-0,2	31,2
	2002	15,7	3,3	76,8	6,3	1,2	30,6
	2003	17,1	8,4	77,8	6,7	6,2	30,4
	2004	18,5	8,6	78,6	6,9	3,0	29,1
	2005	20,3	9,6	79,5	7,1	3,6	27,9
	2006	21,5	5,8	80,1	7,3	2,1	27,1
	2007	21,8	1,6	81,0	7,4	1,6	27,4
	2008	21,6	-0,9	81,2	7,3	-1,7	27,2
	2009	22,1	2,3	81,5	7,1	-1,5	26,3
	2010	22,9	3,3	81,6	7,2	0,4	25,6
	2011	23,2	1,4	81,9	7,3	1,4	25,7
Bautzen	2000	9,4	.	65,5	4,8	.	33,2
	2001	9,4	-0,3	64,7	4,7	-0,4	32,8
	2002	9,5	1,5	64,8	4,8	0,3	32,5
	2003	10,2	6,8	65,8	4,9	2,8	31,7
	2004	10,9	7,0	66,5	5,0	2,9	30,8
	2005	11,4	5,0	66,5	5,1	0,8	29,6
	2006	11,6	1,9	66,6	5,0	-2,6	28,4
	2007	11,5	-1,0	67,0	4,9	-1,6	28,3
	2008	11,0	-4,1	66,6	4,7	-4,2	28,2
	2009	11,0	0,1	66,3	4,5	-2,5	27,3
	2010	11,1	0,9	66,1	4,5	-0,9	26,7
	2011	11,2	0,5	66,5	4,5	-1,0	26,5
Görlitz	2000	8,5	.	68,7	4,2	.	33,9
	2001	8,4	-1,8	67,4	4,2	-0,8	33,6
	2002	8,3	-0,7	66,9	4,1	-1,9	32,9
	2003	8,8	5,6	67,8	4,2	3,5	32,7
	2004	9,2	5,2	68,6	4,2	-0,7	31,2

Davon						Jahr	Kreisfreie Stadt Landkreis NUTS 2-Region Land
Grundstücks- und Wohnungswesen, Finanz- und Unternehmensdienstleister			Öffentliche und sonstige Dienstleister, Erziehung und Gesundheit				
absolut	Veränderung gegenüber dem Vorjahr	Anteil an insgesamt	absolut	Veränderung gegenüber dem Vorjahr	Anteil an insgesamt		
1 000	%		1 000	%			
3,3	4,3	18,8	3,1	11,8	17,6	2003	noch: Zwickau
3,5	6,6	19,3	3,4	11,7	18,8	2004	
3,7	6,7	19,6	3,7	9,2	19,6	2005	
3,8	0,3	19,4	4,1	8,7	21,1	2006	
3,6	-4,6	18,9	4,2	3,3	22,2	2007	
3,5	-2,8	19,1	4,0	-4,4	22,0	2008	
3,7	5,3	20,1	3,9	-1,9	21,6	2009	
3,8	2,7	20,3	4,2	5,6	22,4	2010	
3,7	-1,7	20,0	4,4	5,5	23,7	2011	
13,4	.	17,8	11,9	.	15,9	2000	Chemnitz, NUTS 2-Region
13,3	-0,4	17,8	11,3	-5,4	15,1	2001	
13,9	4,5	18,2	11,7	3,3	15,2	2002	
14,6	4,7	18,3	13,3	13,5	16,7	2003	
15,7	8,0	18,9	14,7	11,2	17,7	2004	
16,9	7,2	19,2	16,3	10,5	18,5	2005	
17,3	2,6	19,4	17,4	7,1	19,5	2006	
16,8	-3,1	19,2	18,0	3,0	20,5	2007	
16,3	-2,8	19,2	17,2	-4,3	20,3	2008	
17,2	5,5	20,3	16,8	-2,1	19,9	2009	
17,6	2,4	20,6	17,5	3,7	20,4	2010	
17,6	-0,1	20,5	18,0	3,4	21,1	2011	
5,6	.	28,5	3,4	.	17,2	2000	Dresden, Stadt
5,8	3,8	29,3	3,2	-5,4	16,1	2001	
6,1	4,0	29,6	3,4	5,9	16,6	2002	
6,4	6,0	29,3	4,0	16,8	18,1	2003	
7,0	9,3	29,8	4,6	16,9	19,7	2004	
7,8	11,4	30,6	5,4	15,8	21,0	2005	
8,2	4,9	30,6	6,0	11,9	22,4	2006	
8,3	0,7	30,7	6,2	2,7	22,9	2007	
8,2	-0,5	30,9	6,1	-0,6	23,1	2008	
8,8	7,0	32,4	6,2	0,4	22,7	2009	
9,1	3,6	32,6	6,6	6,3	23,4	2010	
9,2	0,3	32,3	6,7	2,9	23,8	2011	
2,4	.	16,5	2,3	.	15,8	2000	Bautzen
2,4	1,7	16,6	2,2	-2,3	15,3	2001	
2,5	3,3	17,0	2,3	1,9	15,4	2002	
2,8	10,6	17,8	2,5	11,1	16,2	2003	
3,0	9,5	18,5	2,8	12,1	17,2	2004	
3,2	6,8	18,8	3,1	10,4	18,1	2005	
3,4	4,0	19,2	3,3	6,8	19,0	2006	
3,2	-4,5	18,6	3,4	3,5	20,0	2007	
3,1	-4,6	18,4	3,3	-3,5	20,0	2008	
3,2	5,5	19,3	3,3	-1,2	19,7	2009	
3,3	1,6	19,4	3,4	2,6	20,0	2010	
3,2	-1,1	19,2	3,5	4,1	20,8	2011	
2,3	.	18,2	2,1	.	16,7	2000	Görlitz
2,2	-2,3	17,7	2,0	-3,1	16,1	2001	
2,1	-2,9	17,2	2,1	4,3	16,8	2002	
2,2	2,7	17,0	2,4	12,7	18,2	2003	
2,4	8,6	17,7	2,7	12,6	19,7	2004	

Noch: 19. Selbstständige und mithelfende Familienangehörige in den Dienstleistungsbereichen
2000 bis 2011 nach Kreisfreien Städten und Landkreisen

Kreisfreie Stadt Landkreis NUTS 2-Region Land	Jahr	Selbstständige und mithelfende Familienangehörige in den Dienst- leistungsbereichen	Veränderung gegenüber dem Vorjahr	Anteil an insgesamt	Handel, Verkehr und Gastgewerbe, Information und Kommunikation		
					absolut	Veränderung gegenüber dem Vorjahr	Anteil an insgesamt
		1 000	%		1 000	%	
noch: Görlitz	2005	9,9	7,1	68,7	4,3	1,8	29,7
	2006	10,2	3,0	69,2	4,2	-1,6	28,6
	2007	10,2	-0,1	69,8	4,1	-1,8	28,4
	2008	9,8	-4,1	68,8	4,0	-3,9	28,0
	2009	9,7	-0,4	68,3	3,8	-3,2	27,0
	2010	9,8	0,7	68,0	3,7	-2,8	25,9
	2011	9,9	0,9	68,3	3,7	-1,0	25,5
Meißen	2000	7,6	.	66,9	3,6	.	32,1
	2001	7,6	-0,3	65,7	3,7	0,3	31,8
	2002	7,7	1,5	65,6	3,7	0,6	31,4
	2003	8,2	7,0	66,4	3,8	3,7	30,8
	2004	8,7	5,9	66,7	3,9	2,7	30,0
	2005	9,3	6,8	67,4	4,0	1,3	28,8
	2006	9,6	3,3	67,8	4,0	0,1	28,1
	2007	9,6	0,1	68,4	4,0	0,8	28,5
	2008	9,4	-2,0	68,1	3,9	-3,0	28,1
	2009	9,3	-0,6	68,1	3,7	-4,3	27,1
	2010	9,4	0,6	67,5	3,7	-1,6	26,2
	2011	9,4	-0,1	67,8	3,6	-1,1	26,1
Sächsische Schweiz- Osterzgebirge	2000	7,6	.	64,8	3,8	.	32,5
	2001	7,4	-3,7	63,4	3,7	-2,8	32,1
	2002	7,6	3,6	63,5	3,8	1,2	31,4
	2003	8,2	8,2	64,3	4,0	5,0	30,9
	2004	8,7	6,0	64,7	4,0	2,1	29,9
	2005	9,3	5,9	64,9	4,1	0,4	28,5
	2006	9,4	1,3	65,2	3,9	-2,7	27,5
	2007	9,2	-1,8	65,5	3,9	-1,4	27,7
	2008	9,0	-2,2	65,0	3,8	-1,4	27,7
	2009	9,0	0,3	65,1	3,7	-3,0	26,8
	2010	9,0	-0,2	64,6	3,6	-2,4	26,0
	2011	9,1	1,0	65,3	3,6	0,1	26,1
Dresden, NUTS 2-Region	2000	48,4	.	69,5	22,7	.	32,5
	2001	47,9	-1,0	68,6	22,5	-0,7	32,2
	2002	48,9	2,0	68,5	22,6	0,4	31,7
	2003	52,5	7,4	69,5	23,6	4,4	31,2
	2004	56,1	6,9	70,1	24,1	2,1	30,1
	2005	60,2	7,3	70,7	24,5	1,8	28,8
	2006	62,3	3,5	71,1	24,3	-0,6	27,8
	2007	62,3	0,1	71,8	24,3	-0,3	28,0
	2008	60,8	-2,4	71,5	23,6	-2,8	27,7
	2009	61,3	0,7	71,5	23,0	-2,7	26,8
	2010	62,2	1,5	71,4	22,7	-1,2	26,0
	2011	62,7	0,9	71,8	22,7	-0,1	26,0
Leipzig, Stadt	2000	16,1	.	76,8	6,3	.	30,1
	2001	16,0	-0,5	76,2	6,3	-0,7	29,9
	2002	16,4	2,4	76,4	6,3	0,1	29,3
	2003	17,6	7,6	77,6	6,6	5,5	29,1
	2004	19,2	9,2	78,6	6,9	4,7	28,3
	2005	21,1	9,5	79,4	7,2	4,6	27,3
	2006	22,5	6,7	80,6	7,5	3,1	26,8

Davon						Jahr	Kreisfreie Stadt Landkreis NUTS 2-Region Land
Grundstücks- und Wohnungswesen, Finanz- und Unternehmensdienstleister			Öffentliche und sonstige Dienstleister, Erziehung und Gesundheit				
absolut	Veränderung gegenüber dem Vorjahr	Anteil an insgesamt	absolut	Veränderung gegenüber dem Vorjahr	Anteil an insgesamt		
1 000	%		1 000	%			
2,7	14,0	18,9	2,9	9,4	20,1	2005	noch: Görlitz
2,8	3,1	19,0	3,2	9,7	21,6	2006	
2,7	-4,6	18,3	3,4	6,1	23,1	2007	
2,5	-4,9	17,9	3,3	-3,6	22,9	2008	
2,7	6,1	18,9	3,2	-2,0	22,4	2009	
2,8	2,2	19,1	3,3	3,7	22,9	2010	
2,8	0,0	19,1	3,4	3,7	23,7	2011	
2,1	.	18,9	1,8	.	15,9	2000	Meißen
2,2	0,9	18,8	1,7	-2,9	15,2	2001	
2,2	1,8	18,8	1,8	3,3	15,4	2002	
2,4	7,5	19,1	2,0	13,0	16,5	2003	
2,5	7,7	19,5	2,2	9,7	17,2	2004	
2,8	9,1	20,1	2,5	13,7	18,5	2005	
2,9	3,1	20,2	2,8	8,3	19,5	2006	
2,7	-4,2	19,6	2,9	3,5	20,3	2007	
2,7	-0,9	19,7	2,8	-1,6	20,3	2008	
2,9	6,2	21,0	2,7	-2,2	20,0	2009	
2,9	1,2	21,0	2,8	2,9	20,3	2010	
2,9	-0,2	21,1	2,9	1,2	20,6	2011	
1,9	.	16,1	1,9	.	16,1	2000	Sächsische Schweiz- Osterzgebirge
1,8	-3,8	15,8	1,8	-5,3	15,5	2001	
2,0	8,9	16,6	1,9	3,2	15,5	2002	
2,2	9,6	17,0	2,1	13,0	16,4	2003	
2,4	8,8	17,6	2,3	10,4	17,2	2004	
2,6	11,1	18,5	2,6	10,4	17,9	2005	
2,7	3,1	18,9	2,7	5,7	18,8	2006	
2,5	-7,3	17,9	2,8	3,3	19,9	2007	
2,4	-3,6	17,5	2,7	-1,8	19,8	2008	
2,6	8,4	19,0	2,7	-2,2	19,3	2009	
2,6	0,2	18,9	2,7	2,5	19,7	2010	
2,7	0,9	19,1	2,8	2,1	20,2	2011	
14,3	.	20,5	11,4	.	16,4	2000	Dresden, NUTS 2-Region
14,4	1,1	20,6	11,0	-4,0	15,7	2001	
14,9	3,1	20,9	11,4	3,9	16,0	2002	
15,9	7,0	21,1	13,0	13,7	17,2	2003	
17,4	8,9	21,7	14,7	13,0	18,3	2004	
19,2	10,6	22,5	16,5	12,4	19,4	2005	
20,0	4,0	22,8	18,0	9,0	20,5	2006	
19,4	-2,7	22,4	18,6	3,7	21,5	2007	
19,0	-2,2	22,3	18,3	-2,0	21,5	2008	
20,3	6,7	23,6	18,1	-1,1	21,1	2009	
20,7	2,3	23,8	18,8	4,1	21,6	2010	
20,7	0,1	23,7	19,3	2,9	22,1	2011	
6,0	.	28,8	3,7	.	17,9	2000	Leipzig, Stadt
6,1	2,0	29,3	3,6	-4,2	17,1	2001	
6,4	4,3	29,9	3,7	3,2	17,2	2002	
6,7	4,2	29,4	4,3	17,3	19,1	2003	
7,3	10,1	30,0	5,0	14,7	20,3	2004	
8,0	9,2	30,2	5,8	16,9	21,9	2005	
8,5	6,4	30,6	6,5	11,9	23,3	2006	

Noch: 19. Selbstständige und mithelfende Familienangehörige in den Dienstleistungsbereichen
2000 bis 2011 nach Kreisfreien Städten und Landkreisen

Kreisfreie Stadt Landkreis NUTS 2-Region Land	Jahr	Selbstständige und mithelfende Familienangehörige in den Dienst- leistungsbereichen	Veränderung gegenüber dem Vorjahr	Anteil an insgesamt	Handel, Verkehr und Gastgewerbe, Information und Kommunikation		
					absolut	Veränderung gegenüber dem Vorjahr	Anteil an insgesamt
noch: Leipzig, Stadt	2007	22,6	0,7	81,3	7,5	0,4	26,9
	2008	22,4	-1,2	81,1	7,3	-3,0	26,3
	2009	22,7	1,3	81,3	7,2	-1,4	25,7
	2010	23,4	3,2	81,6	7,2	0,4	25,1
	2011	24,0	2,4	82,3	7,2	-0,3	24,6
Leipzig	2000	7,5	.	65,8	3,6	.	31,5
	2001	7,4	-1,5	65,1	3,5	-0,9	31,4
	2002	7,4	1,0	64,2	3,5	-1,2	30,3
	2003	7,9	6,9	65,3	3,6	2,9	29,6
	2004	8,6	7,8	66,3	3,7	2,9	28,7
	2005	9,1	6,5	66,3	3,8	2,9	27,7
	2006	9,4	3,6	66,9	3,7	-1,7	26,5
	2007	9,5	0,3	67,0	3,7	-1,1	26,2
	2008	9,3	-2,3	66,3	3,6	-2,0	26,0
	2009	9,3	0,8	66,3	3,5	-3,5	24,9
	2010	9,4	1,3	65,9	3,5	-0,2	24,3
	2011	9,6	1,9	66,7	3,5	-0,5	24,1
Nordsachsen	2000	6,6	.	68,8	3,3	.	34,3
	2001	6,3	-4,3	66,9	3,1	-4,7	33,2
	2002	6,5	2,3	66,8	3,2	0,8	32,7
	2003	6,8	5,7	66,7	3,2	2,7	31,7
	2004	7,3	7,1	67,8	3,4	3,3	31,0
	2005	7,7	5,2	67,8	3,4	0,6	29,7
	2006	7,8	0,7	67,9	3,3	-1,9	28,9
	2007	7,8	-0,1	67,8	3,3	-1,3	28,6
	2008	7,5	-2,9	67,2	3,2	-3,3	28,2
	2009	7,5	-0,4	66,4	3,1	-2,1	27,4
	2010	7,6	1,3	65,7	3,0	-2,0	26,2
	2011	7,6	0,5	66,2	3,0	-2,2	25,7
Leipzig, NUTS 2-Region	2000	30,1	.	72,0	13,2	.	31,5
	2001	29,6	-1,6	71,1	12,9	-1,7	31,0
	2002	30,3	2,1	70,9	12,9	-0,1	30,3
	2003	32,4	7,1	71,8	13,5	4,1	29,8
	2004	35,1	8,4	72,9	14,0	3,9	29,0
	2005	37,9	7,9	73,3	14,4	3,2	27,9
	2006	39,7	4,8	74,3	14,5	0,6	27,2
	2007	39,9	0,5	74,6	14,5	-0,4	27,1
	2008	39,2	-1,8	74,2	14,1	-2,8	26,6
	2009	39,5	0,8	74,2	13,8	-2,1	25,8
	2010	40,4	2,4	74,1	13,7	-0,3	25,1
	2011	41,2	1,9	74,8	13,6	-0,8	24,7
Sachsen	2000	128,2	.	68,7	60,2	.	32,3
	2001	126,1	-1,6	67,6	59,4	-1,4	31,8
	2002	128,6	2,0	67,5	59,4	0,1	31,2
	2003	136,9	6,5	68,4	61,3	3,1	30,6
	2004	146,3	6,8	69,1	62,6	2,2	29,6
	2005	156,1	6,8	69,5	63,8	1,9	28,4
	2006	161,3	3,3	70,1	63,4	-0,6	27,6
	2007	161,1	-0,2	70,7	62,8	-0,9	27,6
	2008	156,6	-2,8	70,3	60,7	-3,3	27,3
	2009	157,2	0,4	70,3	59,1	-2,7	26,4
	2010	159,7	1,6	70,2	58,4	-1,2	25,7
	2011	161,4	1,1	70,7	58,1	-0,5	25,5

Davon						Jahr	Kreisfreie Stadt Landkreis NUTS 2-Region Land
Grundstücks- und Wohnungswesen, Finanz- und Unternehmensdienstleister			Öffentliche und sonstige Dienstleister, Erziehung und Gesundheit				
absolut	Veränderung gegenüber dem Vorjahr	Anteil an insgesamt	absolut	Veränderung gegenüber dem Vorjahr	Anteil an insgesamt		
1 000	%		1 000	%			
8,4	-0,9	30,3	6,7	3,3	24,1	2007	noch: Leipzig, Stadt
8,5	0,1	30,6	6,7	-0,7	24,1	2008	
9,0	6,0	32,1	6,5	-1,7	23,5	2009	
9,4	4,6	32,7	6,8	4,2	23,8	2010	
9,4	0,5	32,3	7,4	8,0	25,3	2011	
2,1	.	18,3	1,8	.	16,0	2000	Leipzig
2,1	1,7	18,7	1,7	-6,2	15,1	2001	
2,1	1,2	18,5	1,8	5,3	15,5	2002	
2,3	8,7	19,1	2,0	12,7	16,6	2003	
2,5	8,9	19,6	2,3	15,2	18,1	2004	
2,7	7,8	19,8	2,6	10,8	18,8	2005	
2,9	4,7	20,2	2,9	10,4	20,2	2006	
2,7	-3,9	19,4	3,0	6,4	21,4	2007	
2,7	-0,7	19,5	2,9	-4,0	20,8	2008	
2,9	6,3	20,5	2,9	0,9	20,9	2009	
2,9	0,6	20,3	3,0	3,8	21,3	2010	
2,9	1,2	20,4	3,2	5,2	22,2	2011	
1,8	.	19,0	1,5	.	15,6	2000	Nordsachsen
1,7	-4,1	18,5	1,4	-3,9	15,2	2001	
1,8	5,2	19,0	1,5	2,3	15,2	2002	
2,0	6,4	19,1	1,6	11,6	16,0	2003	
2,1	7,7	19,5	1,9	13,8	17,2	2004	
2,2	5,8	19,6	2,1	12,6	18,5	2005	
2,2	-1,4	19,2	2,3	7,2	19,7	2006	
2,2	-0,2	19,2	2,3	2,0	20,1	2007	
2,2	-1,6	19,3	2,2	-3,5	19,8	2008	
2,3	6,6	20,4	2,1	-4,8	18,7	2009	
2,4	4,3	20,7	2,2	2,8	18,7	2010	
2,4	-1,2	20,6	2,3	5,9	19,9	2011	
9,9	.	23,7	7,0	.	16,8	2000	Leipzig, NUTS 2-Region
10,0	0,8	24,0	6,7	-4,7	16,1	2001	
10,4	3,8	24,3	7,0	3,5	16,3	2002	
10,9	5,5	24,3	8,0	14,9	17,7	2003	
12,0	9,4	24,9	9,2	14,6	19,0	2004	
13,0	8,3	25,1	10,5	14,5	20,3	2005	
13,6	4,7	25,4	11,6	10,6	21,7	2006	
13,4	-1,5	25,0	12,0	3,8	22,5	2007	
13,3	-0,4	25,3	11,8	-2,1	22,3	2008	
14,2	6,2	26,6	11,6	-1,6	21,8	2009	
14,7	3,7	26,9	12,0	3,8	22,1	2010	
14,7	0,4	26,7	12,9	6,9	23,4	2011	
37,6	.	20,1	30,4	.	16,3	2000	Sachsen
37,7	0,5	20,2	29,0	-4,7	15,6	2001	
39,2	3,8	20,6	30,0	3,6	15,8	2002	
41,5	5,8	20,7	34,2	13,9	17,1	2003	
45,1	8,7	21,3	38,6	12,7	18,2	2004	
49,0	8,8	21,8	43,3	12,2	19,3	2005	
50,9	3,7	22,1	47,0	8,7	20,4	2006	
49,6	-2,5	21,8	48,6	3,5	21,3	2007	
48,6	-1,9	21,8	47,2	-2,9	21,2	2008	
51,6	6,1	23,1	46,5	-1,6	20,8	2009	
53,0	2,7	23,3	48,3	3,9	21,2	2010	
53,1	0,1	23,3	50,2	4,1	22,0	2011	

Herausgeber:

Statistisches Landesamt des Freistaates Sachsen

Redaktion:

Statistisches Landesamt des Freistaates Sachsen

Gestaltung und Satz:

Statistisches Landesamt des Freistaates Sachsen

Redaktionsschluss:

Oktober 2012

Bezug:

Statistisches Landesamt des Freistaates Sachsen

Hausanschrift: Macherstraße 63, 01917 Kamenz

Telefon: +49 3578 33-1424

Telefax: +49 3578 33-1499

E-Mail: vertrieb@statistik.sachsen.de

www.statistik.sachsen.de/shop

Verteilerhinweis

Diese Informationsschrift wird von der Sächsischen Staatsregierung im Rahmen ihrer verfassungsmäßigen Verpflichtung zur Information der Öffentlichkeit herausgegeben. Sie darf weder von Parteien noch von deren Kandidaten oder Helfern im Zeitraum von sechs Monaten vor einer Wahl zum Zwecke der Wahlwerbung verwendet werden. Dies gilt für alle Wahlen.

Missbräuchlich ist insbesondere die Verteilung auf Wahlveranstaltungen, an Informationsständen der Parteien sowie das Einlegen, Aufdrucken oder Aufkleben parteipolitischer Informationen oder Werbemittel. Untersagt ist auch die Weitergabe an Dritte zur Verwendung bei der Wahlwerbung.

Auch ohne zeitlichen Bezug zu einer bevorstehenden Wahl darf die vorliegende Druckschrift nicht so verwendet werden, dass dies als Parteinahme des Herausgebers zu Gunsten einzelner politischer Gruppen verstanden werden könnte.

Diese Beschränkungen gelten unabhängig vom Vertriebsweg, also unabhängig davon, auf welchem Wege und in welcher Anzahl diese Informationsschrift dem Empfänger zugegangen ist. Erlaubt ist jedoch den Parteien, diese Informationsschrift zur Unterrichtung ihrer Mitglieder zu verwenden.

Copyright

Statistisches Landesamt des Freistaates Sachsen, Kamenz, 2013

Vervielfältigung und Verbreitung, auch auszugsweise, mit Quellenangabe gestattet.

ISSN 2195-3031