

Statistisches Landesamt
des Freistaates
Sachsen



Statistische Berichte

Betriebswirtschaftliche Ausrichtung und Standarddeckungsbeitrag der landwirtschaftlichen Betriebe des Freistaates Sachsen

2003

C IV 8 - 2j/03
ISSN 1435-8697
Preis: € 6,00

Land- und Forstwirtschaft, Fischerei

Zeichenerklärung

-	Nichts vorhanden (genau Null)	x	Tabellenfach gesperrt, weil Aussage nicht sinnvoll
0	Weniger als die Hälfte von 1 in der letzten besetzten Stelle, jedoch mehr als nichts	()	Aussagewert ist eingeschränkt
...	Angabe fällt später an	p	vorläufige Zahl
/	Zahlenwert nicht sicher genug	r	berichtigte Zahl
.	Zahlenwert unbekannt oder geheim zu halten	s	geschätzte Zahl

Herausgeber:

Statistisches Landesamt des Freistaates Sachsen

Macherstraße 63
01917 Kamenz

Postfach 11 05
01911 Kamenz

Telefon

Vermittlung 03578 33-0

Präsident/Sekretariat -1900

Auskunft -1913, -1914

Bibliothek -4352

Vertrieb -4316

Telefax -1999

Telefax -1921

Telefax -1598

Internet

www.statistik.sachsen.de

E-Mail

info@statistik.sachsen.de

Kein Zugang für elektronisch signierte sowie verschlüsselte Dokumente

Inhalt

Seite

Vorbemerkungen	2
Erläuterungen	2
Ergebnisdarstellung	6

Tabellen

1.	Landwirtschaftliche Betriebe nach betriebswirtschaftlicher Ausrichtung und Größenklassen der landwirtschaftlich genutzten Fläche	8
2.	Landwirtschaftliche Betriebe nach betriebswirtschaftlicher Ausrichtung und Größenklassen des Standarddeckungsbeitrages	12
3.	Landwirtschaftliche Betriebe, landwirtschaftlich genutzte Fläche und Standarddeckungsbeitrag nach betriebswirtschaftlicher Ausrichtung und Regierungsbezirken	16
4.	Landwirtschaftliche Betriebe nach betriebswirtschaftlicher Ausrichtung und Kreisen	
4.1	Betriebe	17
4.2	Landwirtschaftlich genutzte Fläche	18
4.3	Standarddeckungsbeitrag	19
5.	Landwirtschaftliche Betriebe und ausgewählte Merkmale der Bodennutzung und Viehhaltung nach Kreisen	20
6.	Landwirtschaftliche Betriebe nach betriebswirtschaftlicher Ausrichtung, Rechtsformen und Größenklassen der landwirtschaftlich genutzten Fläche	22
7.	Landwirtschaftliche Betriebe der Rechtsform Einzelunternehmen und ausgewählte Merkmale der Bodennutzung und Viehhaltung nach Größenklassen der landwirtschaftlich genutzten Fläche	24
8.	Landwirtschaftliche Betriebe der Rechtsform Einzelunternehmen und ausgewählte Merkmale der Bodennutzung und Viehhaltung nach betriebswirtschaftlicher Ausrichtung	26
9.	Landwirtschaftliche Betriebe der Rechtsform Einzelunternehmen und ausgewählte Merkmale der Bodennutzung und Viehhaltung nach Kreisen	28

Abbildungen

Abb. 1	Betriebswirtschaftliche Ausrichtung der landwirtschaftlichen Betriebe 2003	7
Abb. 2	Landwirtschaftliche Betriebe und deren landwirtschaftlich genutzte Fläche nach betriebswirtschaftlicher Ausrichtung	30
Abb. 3	Landwirtschaftliche Betriebe nach betriebswirtschaftlicher Ausrichtung und Rechtsformen	30
Abb. 4	Standarddeckungsbeitrag der landwirtschaftlichen Betriebe nach betriebswirtschaftlicher Ausrichtung	31
Abb. 5	Landwirtschaftliche Betriebe und deren Standarddeckungsbeitrag nach betriebswirtschaftlicher Ausrichtung und Regierungsbezirken	31
Abb. 6	Landwirtschaftlich genutzte Fläche der landwirtschaftlichen Betriebe nach betriebswirtschaftlicher Ausrichtung und Kreisen	32

Vorbemerkungen

Im Jahr 2003 fand zum sechsten Mal in den neuen Bundesländern die Agrarstrukturerhebung (bis 1997 unter der Bezeichnung „Agrarberichterstattung“) statt. Diese Erhebung wird alle zwei Jahre durchgeführt. Die Agrarstrukturerhebung 2003 beinhaltet Ergebnisse zu den selbst bewirtschafteten Gesamtflächen der Betriebe, der Nutzung der Bodenflächen nach Fruchtarten (Anbau auf dem Ackerland), zum ökologischen Landbau, zu Viehbeständen sowie Merkmalen aus dem Bereich Agrarstruktur. Dazu gehören beispielsweise die im vorliegenden Statistischen Bericht dargestellten Ergebnisse zur betriebswirtschaftlichen Ausrichtung der landwirtschaftlichen Betriebe.

Da die Einzelpositionen teilweise unabhängig voneinander gerundet wurden, können sich bei der Aufsummierung eventuell geringfügige Abweichungen zur jeweiligen Endsumme ergeben.

In Auswertung der Agrarstrukturerhebung 2003 erscheinen folgende Statistische Berichte:

- Bodennutzung und Viehbestände in den landwirtschaftlichen Betrieben im Freistaat Sachsen 2003
Vorläufiges Ergebnis (C I 4/C III 5 - j/03),
- Bodennutzung in den landwirtschaftlichen Betrieben im Freistaat Sachsen 2003 (C I 1 - 2j/03),
- Viehbestände in den landwirtschaftlichen Betrieben im Freistaat Sachsen 2003 (C III 3 - 2j/03),
- Besitz-, Eigentums- und Pachtverhältnisse in den landwirtschaftlichen Betrieben des Freistaates Sachsen 2003 (C IV 9 - 2j/03),
- Arbeitskräfte in den landwirtschaftlichen Betrieben des Freistaates Sachsen 2003 (C IV 1 - 2j/03),
- Betriebswirtschaftliche Ausrichtung und Standarddeckungsbeitrag der landwirtschaftlichen Betriebe des Freistaates Sachsen 2003 (C IV 8 - 2j/03),
- Wirtschaftsdünger tierischer Herkunft in den landwirtschaftlichen Betrieben des Freistaates Sachsen 2003 (C IV 7 - 2j/03),
- Bodennutzung und Viehbestände in den landwirtschaftlichen Betrieben im Freistaat Sachsen 2003
Gemeindeergebnisse (C I 9/C III 6 - 2j/03),
- Bodennutzung und Viehbestände in den landwirtschaftlichen Betrieben im Freistaat Sachsen 2003
Ergebnisse nach Landwirtschaftsgebieten (C I 10/C III 7 - 2j/03).

Erläuterungen

Rechtsgrundlagen

Die Agrarstrukturerhebung 2003 wurde auf der Grundlage des Gesetzes über Agrarstatistiken (Agrarstatistikgesetz - AgrStatG) in der Fassung der Bekanntmachung vom 8. August 2002 (BGBl. I S. 3118), des Gesetzes über die Statistik für Bundeszwecke (Bundesstatistikgesetz - BStatG) vom 22. Januar 1987 (BGBl. I S. 462, 565), zuletzt geändert durch Art. 16 des Gesetzes vom 21. August 2002 (BGBl. I S. 3322), der Verordnung zur Aussetzung und Ergänzung von Merkmalen nach dem Agrarstatistikgesetz (Erste Agrarstatistikverordnung - 1. AgrStatV) vom 20. November 2002 (BGBl. I S. 4415), der Verordnung (EWG) Nr. 571/88 des Rates vom 29. Februar 1988 zur Durchführung von Erhebungen der Gemeinschaft über die Struktur der landwirtschaftlichen Betriebe (ABl. EG Nr. L 56 S. 1), zuletzt geändert durch Verordnung (EG) Nr. 143/2003 der Kommission vom 24. Januar 2002 (ABl. EG Nr. L 24 S. 16) und des Gesetzes zur Gleichstellung stillgelegter und landwirtschaftlich genutzter Flächen vom 10. Juli 1995 (BGBl. I S. 910) durchgeführt.

Methodische Hinweise

Der Erfassungsbereich der Agrarstrukturerhebung umfasst nach der Novellierung des Agrarstatistikgesetzes vom Juni 1998 unabhängig von der Erwerbsart (Haupt-, Neben- oder Zuerwerb) land- und forstwirtschaftliche Betriebe:

1. mit einer landwirtschaftlich genutzten Fläche (LF) von mindestens zwei Hektar oder
2. mit einer Waldfläche von mindestens zehn Hektar oder
3. die eine der nachfolgenden Erfassungsgrenzen erreichen oder überschreiten:
 - jeweils acht Rinder oder Schweine,
 - 20 Schafe,
 - jeweils 200 Legehennen oder Junghennen, Schlacht-, Masthähne, -hühner und sonstige Hähne,
 - insgesamt 200 Gänse, Enten und Truthühner,
 - jeweils 30 Ar bestockter Rebfläche oder Obstfläche, auch soweit sie nicht im Ertrag stehen,
 - 30 Ar Hopfen oder Tabak,
 - 30 Ar Baumschulen,
 - 30 Ar Gemüseanbau im Freiland oder Blumen- und Zierpflanzenanbau im Freiland oder Anbau von Heil- und Gewürzpflanzen oder Gartenbausämereien für Erwerbszwecke,
 - 3 Ar Anbau von Gemüse oder Blumen und Zierpflanzen unter Glas für Erwerbszwecke.

Die betriebswirtschaftliche Ausrichtung eines Landwirtschaftsbetriebes wird im Rahmen der Betriebsklassifizierung ermittelt. Ab der Agrarstrukturhebung 2003 wird dabei das gemeinschaftliche Klassifizierungssystem der Europäischen Gemeinschaft auch in Deutschland eingeführt. Dieses unterscheidet sich vom bisher angewandten nationalen Klassifizierungsmodell, so dass die in diesem Statistischen Bericht dargestellten Ergebnisse nicht mehr mit denen vorangegangener Veröffentlichungen vergleichbar sind.

Bei der Klassifizierung werden die bei der Bodennutzungshaupterhebung und Viehzählung in physischen Größen (Flächen in Hektar, Anzahl der Tiere) gewonnenen einzelbetrieblichen Angaben über die pflanzlichen und tierischen Produktionsgrundlagen mit frucht- und viehartspezifischen Standarddeckungsbeiträgen (SDB) bewertet. Diese SDB bilden die Bezugs- und Ausgangsgrößen für die Ableitung der einzelnen betriebswirtschaftlichen Ausrichtung.

Die einzelnen betriebswirtschaftlichen Ausrichtungen werden ermittelt, indem jeder der Betriebe anhand des Verhältnisses der SDB, und zwar sowohl einzelner Merkmalsgruppen zueinander als auch zum gesamten SDB des Betriebes, einer der Gliederungen der einzelnen betriebswirtschaftlichen Ausrichtung für die Landwirtschaft zugeordnet wird.

Für die Beurteilung der Ergebnisse der Betriebsklassifizierung in diesem Bericht sind folgende zusätzlichen Hinweise zu den Berechnungsgrundlagen und zu den methodischen Veränderungen gegenüber vorangegangenen Agrarstrukturhebungen von Bedeutung:

1. Bezugszeiträume:

Für die Agrarstrukturhebung 2003 wurden zur Betriebsklassifizierung Standarddeckungsbeiträge und Funktionen für die festen Spezial- und Gemeinkosten herangezogen, denen ein Bezugszeitraum von drei Wirtschaftsjahren zugrunde liegt (1999 bis 2001).

2. Feste Spezial- und Gemeinkosten:

Die festen Spezial- und Gemeinkosten abzüglich nicht betriebszweiggebundener Erträge werden nach der betriebswirtschaftlichen Ausrichtung und der Betriebsgröße ermittelt. Sie enthalten „sprungfixe“ Kosten, die einer betriebswirtschaftlichen Ausrichtung zugeordnet werden können und auf den ganzen Betrieb einwirken.

Weitere Hinweise und Unterlagen zur Klassifizierung der landwirtschaftlichen Betriebe 2003 und zur Ableitung der Bruttoleistungen und variablen Spezialkosten für die Berechnung der SDB der einzelnen Frucht- und Vieharten sowie der festen Spezial und Gemeinkosten können der Veröffentlichung des Kuratoriums für Technik und Bauwesen in der Landwirtschaft (KTBL) entnommen werden (Sauer N., Burgath A.: Standarddeckungsbeiträge 2000/01 und Rechenwerte für die Betriebssystematik in der Landwirtschaft, Datensammlung SDB 25. Auflage, Kuratorium für Technik und Bauwesen in der Landwirtschaft e. V., Darmstadt, 2000 und andere Jahrgänge).

Definitionen

Landwirtschaftlicher Betrieb

Technisch-wirtschaftliche Einheit, die für Rechnung eines Inhabers (Betriebsinhaber) bewirtschaftet wird, einer einzigen Betriebsführung untersteht und land- und/oder forstwirtschaftliche Erzeugnisse hervorbringt. Dabei sind unter landwirtschaftlichen Erzeugnissen auch Garten- und Weinbauerzeugnisse zu verstehen.

Der Betrieb wird in der Gemeinde nachgewiesen, in der sich der Wohnsitz des Betriebsinhabers befindet.

Betriebsinhaber

Als Betriebsinhaber gilt diejenige natürliche oder juristische Person, für deren Rechnung und auf deren Risiko der Betrieb bewirtschaftet wird, ohne Beachtung der Eigentumsverhältnisse.

Sind zwei oder mehrere Personen Betriebsinhaber (z. B. Ehepaare, Geschwister, Erbengemeinschaft), so kann die überwiegend mit der Geschäftsführung betraute Person (bei gleichen Anteilen am Risiko und bei nach Art und Umfang vergleichbarer Arbeitsleistung für den Betrieb) in Anlehnung an das Lebensalter im Sinne der Erhebung als Betriebsinhaber bestimmt werden.

Rechtsformen

Es werden unterschieden:

- **Einzelunternehmen**, dazu gehören Einzelpersonen sowie Ehepaare oder Geschwister (ohne Gesellschaftervertrag),
- **Personengesellschaften/-gemeinschaften**, dazu gehören Erbengemeinschaften, nicht eingetragene Vereine, Gesellschaften bürgerlichen Rechts, Offene Handelsgesellschaften, Kommanditgesellschaften, sonstige Personengesellschaften und Personengemeinschaften,
- **Juristische Personen**, dazu gehören Betriebe in der Hand von Personen des privaten Rechts, wie eingetragene Genossenschaften und Vereine, GmbH, Aktiengesellschaften, Stiftungen des privaten Rechts; des öffentlichen Rechts wie Kirchen, kirchliche Anstalten oder Stiftungen des öffentlichen Rechts sowie Gebietskörperschaften wie Bund, Bundesland, Bezirk, Kreis, Gemeinde, Bezirks-, Kreis- oder Gemeindeverband.

Landwirtschaftlich genutzte Fläche (LF)

Fläche, die zur Erzeugung pflanzlicher Produkte genutzt wird, einschließlich der im Rahmen der Stilllegungsprogramme stillgelegten Flächen. Hierzu rechnen Flächen der folgenden Nutzungsarten: Ackerland, Dauergrünland, Gartenland, Obstanlagen, Baumschulen, Rebland, Korbweiden- und Pappelanlagen sowie Weihnachtsbaumkulturen außerhalb des Waldes.

Dauergrünland

Wiesen und Mähweiden, Weiden mit Almen, Hutungen und Streuwiesen. Dazu gehören auch Grünlandflächen mit Obstbäumen, bei denen das Obst nur die Nebennutzung, das Gras oder Heu aber die Hauptnutzung darstellen. Ackerwiesen und Ackerweiden (Grasanbau zum Abmähen oder Abweiden), auch wenn sie mehrere Jahre genutzt werden, zählen nicht zum Dauergrünland.

Getreide

Weizen einschließlich Spelz, Roggen, Sommer- und Wintermenggetreide, Gerste, Hafer, Körnermais und Corn-Cob-Mix.

Hackfrüchte

Kartoffeln, Zuckerrüben, Runkelrüben und Kohlrüben sowie weitere weniger verbreitete Hackfrüchte wie Futtermöhren, Futterkohl und Markstammkohl.

Ölfrüchte

Raps, Rübsen, Flachs (Lein), Körner Sonnenblumen und andere Ölfrüchte.

Milchkühe

Alle Kühe, die zum Zweck der Milchproduktion in den land- und forstwirtschaftlichen Betrieben aufgestellt sind (ohne Ammen- und Mutterkühe).

Mastschweine

Schweine mit 50 kg und mehr Lebendgewicht, die zum Zweck der Schlachtung gehalten werden, einschließlich ausgemerzter Zuchttiere.

Sozialökonomische Betriebstypen

Eine Darstellung der Ergebnisse nach sozialökonomischen Betriebstypen ist nur für Betriebe der Rechtsform Einzelunternehmen möglich. Es werden unterschieden:

Haupterwerbsbetriebe: Betriebe mit mindestens 1,5 Arbeitskräfteinheiten (AKE) oder Betriebe mit 0,75 bis unter 1,5 AKE **und** einem Anteil des betrieblichen Einkommens am Gesamteinkommen, der über 50 Prozent liegt.

Nebenerwerbsbetriebe: Betriebe mit weniger als 0,75 AKE oder Betriebe mit 0,75 bis unter 1,5 AKE **und** einem Anteil des betrieblichen Einkommens am Gesamteinkommen, der 50 Prozent nicht übersteigt.

Standarddeckungsbeitrag (SDB)

Der SDB ist eine standardisierte Rechengröße, die u. a. für die Eingruppierung der landwirtschaftlichen Betriebe nach ihrer betriebswirtschaftlichen Ausrichtung ermittelt wird. Der SDB wird je Flächeneinheit einer Fruchtart bzw. je Tiereinheit einer Viehmart aus erzeugter Menge mal zugehörigem Preis als geldliche Bruttoleistung ermittelt, von der die zurechenbaren variablen Spezialkosten abgezogen werden. Dabei werden durchschnittliche, standardisierte Erträge, Preise und Aufwendungen angesetzt, die sich aus Statistiken und Buchführungsunterlagen ergeben. Um zum SDB des gesamten landwirtschaftlichen Betriebes zu gelangen, werden die einzelnen SDB je Flächen- und Tiereinheit auf die betrieblichen Gegebenheiten hinsichtlich Art und Umfang der Bodennutzung und Tierhaltung bezogen und dann zusammengefasst.

Betriebswirtschaftliche Ausrichtung

Die betriebswirtschaftliche Ausrichtung eines Betriebes ist der Ausdruck für die Spezialisierungsrichtung eines Betriebes, seines Produktionsschwerpunktes. Dieser wird durch den Standarddeckungsbeitrag der verschiedenen Produktionszweige im Verhältnis zum gesamten SDB des Betriebes gekennzeichnet. Dabei werden die landwirtschaftlichen Betriebe wie folgt zugeteilt:

Betriebswirtschaftliche Ausrichtung	Anteil des SDB der einzelbetriebswirtschaftlichen Ausrichtung am gesamten SDB des Betriebes beträgt
Ackerbaubetriebe	Ackerbau (d. h. Getreide, Eiweißpflanzen zur Körnergewinnung, Kartoffeln, Zuckerrüben, Futterhackfrüchte, Handelsgewächse, frisches Gemüse, Erdbeeren im Feldanbau, Futterpflanzen, Sämereien und Pflanzgut auf dem Ackerland, sonstige Kulturen auf dem Ackerland und Folgekulturen, die nicht dem Futteranbau dienen, und Schwarzbrache (Grünbrache), die nicht wirtschaftlich genutzt wird, aber einer Beihilferegelung unterliegt > 2/3,
Gartenbaubetriebe	frisches Gemüse, Erdbeeren im Freiland und unter Glas, Blumen und Zierpflanzen im Freiland und unter Glas, Pilze und Baumschulen > 2/3,
Dauerkulturbetriebe	Obst- und Beerenobstanlagen, Rebanlagen, sonstige Dauerkulturen und Dauerkulturen unter Glas > 2/3,
Futterbaubetriebe	Wiesen (d. h. Dauerwiesen und -weiden, ertragsarme Weiden) und Weidevieh (d. h. Einhufer, alle Klassen von Rindern und Schafen) > 2/3,
Veredlungsbetriebe	Veredlung, d. h. Schweine (d. h. Ferkel, Zuchtsauen, sonstige Schweine), Geflügel (d. h. Masthähnchen und -hühnchen, Legehennen, sonstiges Geflügel) > 2/3,
Pflanzenbauverbundbetriebe	Ackerbau > 1/3, aber ≤ 2/3, oder Gartenbau > 1/3, aber ≤ 2/3, oder Dauerkulturen > 1/3, aber ≤ 2/3, kombiniert mit Grünland und Weidevieh ≤ 1/3 und Veredlung ≤ 1/3,
Viehhaltungsverbundbetriebe	Grünland und Weidevieh > 1/3, aber ≤ 2/3 oder Veredlung > 1/3, aber ≤ 2/3 kombiniert mit Ackerbau ≤ 1/3, Gartenbau ≤ 1/3 und Dauerkulturen ≤ 1/3,
Pflanzenbau-Viehhaltungsbetriebe	Betriebe, die von den Klassen 1 bis 7 ausgeschlossen wurden,
Nicht klassifizierbare Betriebe	Betriebe, die keiner betriebswirtschaftlichen Ausrichtung zugeordnet werden können.

Ergebnisdarstellung

Im Rahmen der Agrarstrukturhebung 2003 wurden im Freistaat Sachsen 8 132 landwirtschaftliche Betriebe mit einer landwirtschaftlich genutzten Fläche (LF) von 913 500 Hektar (ha) statistisch erfasst. Damit bewirtschaftete jeder Betrieb eine LF von durchschnittlich 112 ha.

Die überwiegende Zahl der Betriebe war im Regierungsbezirk Chemnitz ansässig; diese bewirtschafteten mit durchschnittlich 80 ha im Vergleich zu den anderen sächsischen Regierungsbezirken jedoch die kleinste Fläche (Dresden: 121 ha, Leipzig: 171 ha; vgl. Tab. 3).

Die in Sachsens Landwirtschaft vorherrschende Rechtsform der Betriebe ist das Einzelunternehmen. 6 968 Betriebe (rund 86 Prozent) aller Landwirtschaftsbetriebe gehörten dieser Rechtsform an. Daneben existierten 575 Personengesellschaften und 589 Betriebe der Rechtsform juristische Personen. Gut zwei Drittel der Einzelunternehmen wurden im Nebenerwerb, der Rest im Haupterwerb geführt. Insgesamt vereinten die Betriebe dieser Rechtsform 251 975 ha LF auf sich, was einer Durchschnittsgröße von etwa 36 ha gleichkommt. Haupterwerbsbetriebe besaßen Flächen von durchschnittlich 82 ha Größe, Nebenerwerbsbetriebe hingegen von nur ca. 14 ha (vgl. Tab. 6 und 7).

Die meisten (41 Prozent) der Landwirtschaftsbetriebe Sachsens gehörten, bezogen auf die betriebswirtschaftliche Ausrichtung, den Futterbaubetrieben an, 26 Prozent waren Ackerbaubetriebe und 15 Prozent Pflanzenbau-Viehhaltungsbetriebe. Die anderen betriebswirtschaftlichen Ausrichtungen hatten nur Anteile zwischen einem und neun Prozent. Der größte Teil der LF wird von den Pflanzenbau-Viehhaltungsbetrieben und den Ackerbaubetrieben bewirtschaftet (37 bzw. 36 Prozent), 19 Prozent der LF nutzten die Futterbaubetriebe. Mit 269 bzw. 200 ha LF je Betrieb waren Pflanzenbau-Viehhaltungsbetriebe und die Pflanzenbauverbundbetriebe flächenmäßig am größten. Gartenbaubetriebe hingegen umfassten im Durchschnitt jeweils nur gut drei Hektar. Den höchsten durchschnittlichen SDB erzielten mit mehr als 653 000 €/Betrieb die Veredlungsbetriebe, den niedrigsten die Futterbaubetriebe (rund 65 000 €/Betrieb; vgl. Tab. 1).

Zwischen den drei Regierungsbezirken sind bezüglich der betriebswirtschaftlichen Ausrichtung deutliche Unterschiede erkennbar. Während im Regierungsbezirk Chemnitz mehr als die Hälfte der Unternehmen den Futterbaubetrieben angehörte, war es im Bezirk Dresden nur gut ein Drittel, im Bezirk Leipzig sogar nur etwas mehr als 20 Prozent. Im Regierungsbezirk Leipzig hingegen dominierten recht deutlich (45 Prozent) die Ackerbaubetriebe. Der höchste durchschnittliche SDB wurde für die Dauerkulturbetriebe im Regierungsbezirk Leipzig ermittelt, der niedrigste für die Futterbaubetriebe im Regierungsbezirk Chemnitz (vgl. Tab. 3).

Der Regierungsbezirk Chemnitz ist stark durch die Landwirtschaft geprägt: die mit Abstand meisten Agrarbetriebe (723) wirtschaften im Vogtlandkreis, aber auch in den Landkreisen Mittweida (502) und Freiberg (422) gibt es eine hohe Konzentration landwirtschaftlicher Betriebe. Die größte Zahl an Ackerbaubetrieben wurde in den Kreisen Torgau-Oschatz und Riesa-Großenhain ermittelt, hier gibt es auch die meisten Veredlungsbetriebe. Futterbaubetriebe (Weideviehbetriebe) wirtschaften vor allem in Vorgebirgsregionen, weshalb diese z. B. im Vogtlandkreis, im Landkreis Freiberg oder im Kreis Sächsische Schweiz gehäuft zu finden sind. Die meisten Dauerkulturbetriebe weist der Landkreis Meißen auf, während in der Landeshauptstadt Dresden die größte Zahl an Gartenbaubetrieben ansässig ist (vgl. Tab. 4).

Betriebe der Rechtsform juristische Personen konzentrieren sich bezüglich der Flächengröße auf die oberen Größenklassen. Drei Viertel der Betriebe weisen eine LF von mehr als 100 ha auf. Auch bei den Personengesellschaften ist die überwiegende Zahl der Betriebe (53 Prozent) in den Größenklassen von mehr als 100 ha zu finden. Einzelunternehmen hingegen weisen wesentlich geringere Betriebsgrößen auf. Drei Viertel der Betriebe dieser Rechtsform besitzen weniger als 30 ha LF. Die meisten Betriebe in der Hand juristischer Personen wirtschafteten als Pflanzenbau-Viehhaltungsverbundbetriebe. Bei den Personengesellschaften und Einzelunternehmen hingegen überwiegt die betriebswirtschaftliche Ausrichtung Futterbaubetrieb (vgl. Tab. 6).

Abb. 1: Betriebswirtschaftliche Ausrichtung der landwirtschaftlichen Betriebe 2003

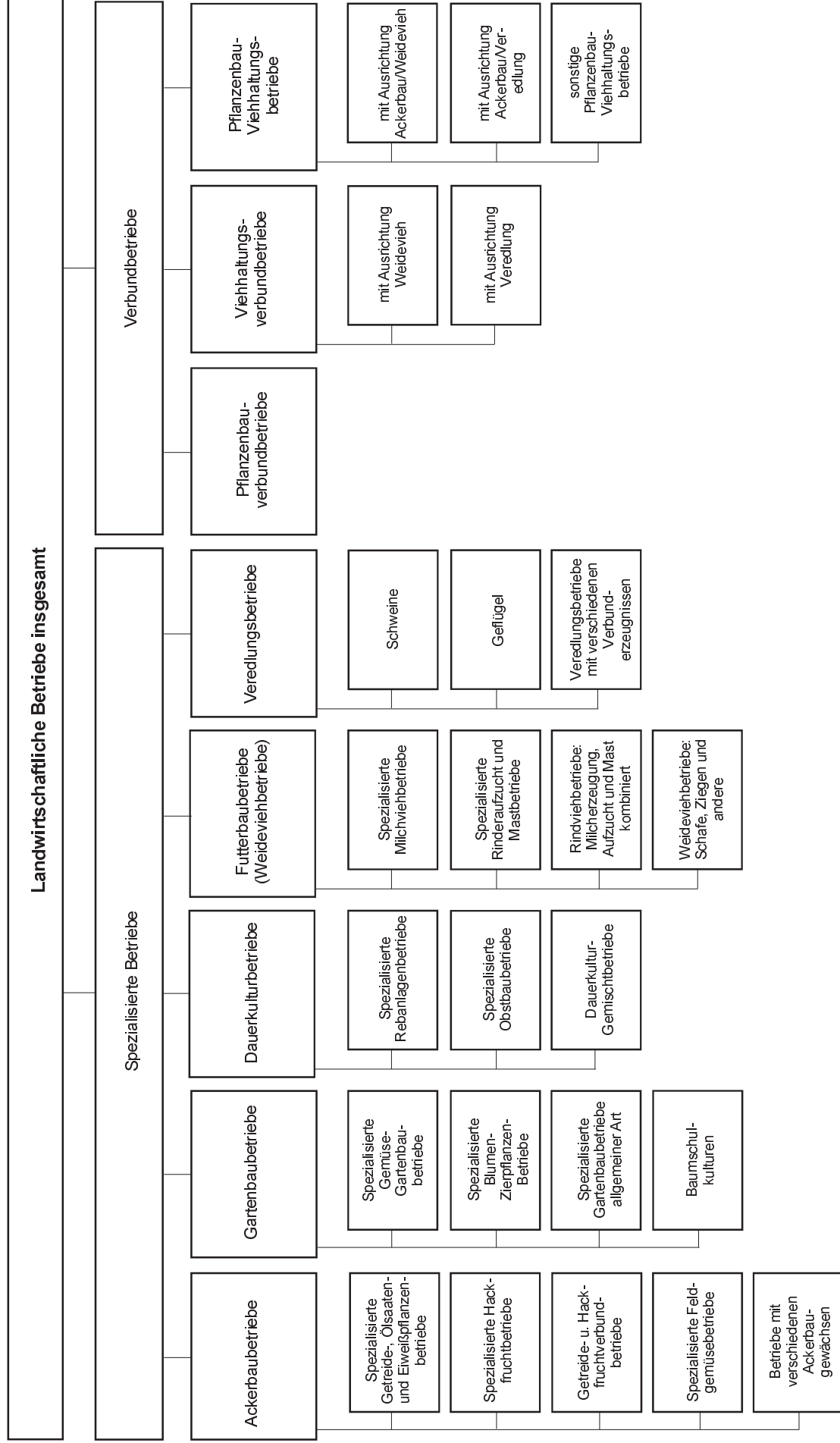

1. Landwirtschaftliche Betriebe nach betriebswirtschaftlicher Ausrichtung und Größenklassen der landwirtschaftlich genutzten Fläche

Landw. genutzte Fläche von ... bis unter ... ha	Landwirtschaftliche Betriebe insgesamt	Ackerbaubetriebe ¹⁾					Da
		zu-sammen	darunter spezialisiert auf				
			Getreide, Ölsaaten, Eiweißpflanzen	Hackfrüchte	Getreide und Hackfrüchte	Feldgemüse	
Betriebe							
unter 2	794	4	-	-	-	2	
2 - 5	1 922	189	125	2	7	8	
5 - 10	1 133	197	170	-	2	1	
10 - 20	1 188	411	363	-	2	4	
20 - 30	516	219	199	-	2	-	
30 - 50	517	221	187	-	2	6	
50 - 100	653	216	192	1	5	4	
100 und mehr	1 409	642	544	-	6	20	
Insgesamt	8 132	2 099	1 780	3	26	45	
darunter:							
100 - 200	532	240	215	-	-	7	
200 - 500	405	252	224	-	4	6	
500 - 1 000	224	86	60	-	2	7	
landwirtschaftlich genutzte Fläche in ha							
unter 2	500	6	-	-	-	.	
2 - 5	6 268	632	432	.	21	26	
5 - 10	8 190	1 457	1 267	-	.	.	
10 - 20	17 080	6 046	5 361	-	.	60	
20 - 30	12 611	5 343	4 846	-	.	-	
30 - 50	20 004	8 606	7 274	-	.	260	
50 - 100	47 394	15 536	13 838	.	387	240	
100 und mehr	801 454	293 962	223 333	-	2 686	8 165	
Insgesamt	913 500	331 590	256 351	55	3 261	8 762	
darunter:							
100 - 200	76 063	35 124	31 221	-	-	1 050	
200 - 500	124 134	78 090	69 758	-	1 456	1 691	
500 - 1 000	163 994	61 438	42 328	-	.	5 423	
Standarddeckungsbeitrag in €/Betrieb							
unter 2	124 346	7 698	-	-	-	.	
2 - 5	10 262	2 867	2 543	.	2 668	13 763	
5 - 10	11 581	5 642	5 563	-	.	.	
10 - 20	19 746	11 641	10 973	-	.	60 503	
20 - 30	32 812	18 234	17 458	-	.	-	
30 - 50	46 988	33 280	27 986	-	.	203 362	
50 - 100	108 326	59 857	51 949	.	83 664	319 184	
100 und mehr	672 728	423 332	322 361	-	434 325	1 215 117	
Insgesamt	149 395	144 128	111 962	19 964	123 797	604 370	
darunter:							
100 - 200	175 835	127 967	109 235	-	-	625 667	
200 - 500	365 538	271 927	246 505	-	357 208	915 416	
500 - 1 000	870 496	742 942	560 351	-	.	2 061 454	

1) einschließlich Hopfenbetriebe

von							Landw. genutzte Fläche von ... bis unter ... ha
Gartenbaubetriebe				Dauerkulturbetriebe			
zu- sammen	darunter spezialisiert auf			zu- sammen	darunter spezialisiert auf		
	Gemüse	Blumen und Zierpflanzen	Baumschul- kulturen		Weinbau	Obstbau	
Betriebe							
610	47	516	24	37	36	1	unter 2
74	16	32	22	26	12	5	2 - 5
31	6	10	14	14	4	8	5 - 10
25	6	3	14	7	1	4	10 - 20
9	4	1	4	5	-	5	20 - 30
4	3	-	1	6	1	5	30 - 50
12	3	2	7	8	2	6	50 - 100
1	1	-	-	23	-	21	100 und mehr
766	86	564	86	126	56	55	Insgesamt
darunter:							
1	1	-	-	9	-	8	100 - 200
-	-	-	-	12	-	11	200 - 500
-	-	-	-	2	-	2	500 - 1 000
landwirtschaftlich genutzte Fläche in ha							
343	36	266	25	31	30	.	unter 2
235	56	94	72	85	44	14	2 - 5
221	43	74	95	104	29	60	5 - 10
345	81	47	190	84	.	.	10 - 20
218	97	.	.	119	-	119	20 - 30
.	130	-	.	221	.	185	30 - 50
825	.	.	456	527	.	380	50 - 100
.	.	-	-	6 146	-	5 768	100 und mehr
2 543	832	669	978	7 316	297	6 579	Insgesamt
darunter:							
.	.	-	-	1 271	-	1 117	100 - 200
-	-	-	-	3 574	-	3 349	200 - 500
-	-	-	-	.	-	.	500 - 1 000
Standarddeckungsbeitrag in €/Betrieb							
71 870	35 786	78 241	23 448	6 664	6 710	.	unter 2
199 614	62 104	362 041	74 980	16 209	27 058	18 808	2 - 5
177 683	96 352	264 574	142 587	48 643	62 459	53 717	5 - 10
400 781	92 868	1 487 980	302 914	76 777	.	.	10 - 20
229 240	78 521	.	.	213 193	-	213 193	20 - 30
.	628 229	-	.	282 605	.	332 848	30 - 50
1 292 834	.	.	1 290 125	544 057	.	512 838	50 - 100
.	.	-	-	1 588 293	-	1 692 500	100 und mehr
125 896	108 398	113 530	235 719	361 359	39 593	769 448	Insgesamt
darunter:							
.	.	-	-	1 096 109	-	1 194 155	100 - 200
-	-	-	-	1 970 458	-	2 088 090	200 - 500
-	-	-	-	.	-	.	500 - 1 000

Noch: 1. Landwirtschaftliche Betriebe nach betriebswirtschaftlicher Ausrichtung und Größenklassen der landwirtschaftlich genutzten Fläche

Landw. genutzte Fläche von ... bis unter ... ha	Noch:							
	Futterbaubetriebe (Weideviehbetriebe)					Veredlungsbetriebe		
	zu- sammen	darunter spezialisiert auf				zu- sammen	darunter spezialisiert auf	
Milch- erzeugung		Rinder- aufzucht, -mast	Milcherzeug., Rinderaufz., -mast	Schafe, Pferde u. a.	Schweine		Geflügel	
Betriebe								
unter 2	73	7	32	-	34	54	24	30
2 - 5	1 228	103	376	13	736	15	2	12
5 - 10	619	77	220	6	316	9	4	5
10 - 20	487	124	178	12	173	2	2	-
20 - 30	166	65	46	2	53	4	1	2
30 - 50	175	85	36	6	48	8	2	6
50 - 100	296	201	33	5	57	9	5	4
100 und mehr	302	204	45	16	37	14	13	1
Insgesamt	3 346	866	966	60	1 454	115	53	60
darunter:								
100 - 200	165	111	23	4	27	7	6	1
200 - 500	56	30	18	1	7	4	4	-
500 - 1 000	45	37	4	4	-	3	3	-
landwirtschaftlich genutzte Fläche in ha								
unter 2	80	6	41	-	33	14	5	10
2 - 5	3 977	338	1 266	46	2 326	45	.	34
5 - 10	4 384	546	1 587	43	2 208	61	30	31
10 - 20	6 876	1 781	2 518	189	2 388	.	.	-
20 - 30	4 058	1 580	1 122	.	1 304	.	.	.
30 - 50	6 760	3 291	1 405	.	1 863	356	.	264
50 - 100	21 590	14 813	2 372	411	3 994	595	328	267
100 und mehr	127 460	91 233	11 399	15 470	9 357	4 098	3 988	.
Insgesamt	175 184	113 588	21 710	16 414	23 473	5 301	4 512	764
darunter:								
100 - 200	22 764	15 055	3 504	576	3 628	1 018	909	.
200 - 500	15 838	8 578	5 368	.	1 651	1 255	1 255	-
500 - 1 000	32 732	27 440	2 527	2 765	-	1 824	1 824	-
Standarddeckungsbeitrag in €/Betrieb								
unter 2	26 406	250 976	3 282	-	1 936	973 899	746 269	1 156 002
2 - 5	2 046	6 710	2 381	4 985	1 169	16 971	.	19 575
5 - 10	4 134	12 248	3 636	7 121	2 447	195 229	422 335	13 544
10 - 20	10 790	25 289	6 311	17 585	4 533	.	.	-
20 - 30	23 874	41 999	15 619	.	8 097	.	.	.
30 - 50	36 834	60 098	14 752	.	12 326	271 042	.	119 036
50 - 100	89 112	116 685	25 464	106 094	27 240	314 976	418 972	184 980
100 und mehr	560 593	684 916	96 555	1 161 442	179 683	853 405	872 051	.
Insgesamt	65 254	205 013	9 688	328 877	8 051	653 387	655 228	672 627
darunter:								
100 - 200	168 063	218 998	57 459	179 701	51 153	712 869	729 847	.
200 - 500	286 504	429 512	132 900	.	68 872	774 914	774 914	-
500 - 1 000	999 152	1 103 790	157 809	872 594	-	1 285 978	1 285 978	-

davon							Landw. genutzte Fläche von ... bis unter ... ha
Pflanzenbau- verbund- betriebe	Viehhaltungsverbundbetriebe			Pflanzenbau-Viehhaltungsbetriebe			
	zu- sammen	davon mit Ausrichtung		zu- sammen	darunter mit Ausrichtung		
		Weidevieh	Veredlung		Ackerbau/ Weidevieh	Ackerbau/ Veredlung	
Betriebe							
5	9	3	6	2	2	-	unter 2
59	133	77	56	198	183	12	2 - 5
29	42	35	7	192	184	7	5 - 10
26	32	23	9	198	189	7	10 - 20
9	8	8	-	96	93	2	20 - 30
14	6	5	1	83	79	4	30 - 50
15	1	1	-	96	90	6	50 - 100
25	20	14	6	382	362	20	100 und mehr
182	251	166	85	1 247	1 182	58	Insgesamt
							darunter:
3	3	3	-	104	95	9	100 - 200
5	2	1	1	74	69	5	200 - 500
4	7	4	3	77	71	6	500 - 1 000
landwirtschaftlich genutzte Fläche in ha							
8	15	5	.	.	.	-	unter 2
200	421	254	167	672	625	37	2 - 5
203	294	254	40	1 466	1 404	54	5 - 10
376	447	317	130	2 875	2 738	110	10 - 20
209	201	201	-	.	.	.	20 - 30
541	30 - 50
1 120	.	.	-	7 138	6 699	439	50 - 100
33 729	18 479	12 880	5 599	317 394	309 418	7 977	100 und mehr
36 386	20 147	14 161	5 989	335 034	326 156	8 812	Insgesamt
							darunter:
423	448	448	-	14 828	13 352	1 476	100 - 200
1 585	.	.	.	23 170	21 381	1 789	200 - 500
3 176	5 299	3 037	2 262	58 222	53 511	4 711	500 - 1 000
Standarddeckungsbeitrag in €/Betrieb							
15 836	2 728	4 001	.	.	.	-	unter 2
5 748	2 484	2 736	2 137	2 793	2 687	4 109	2 - 5
9 596	4 594	4 721	3 958	5 382	5 172	11 064	5 - 10
13 332	11 249	10 260	13 779	10 636	10 278	22 815	10 - 20
28 837	33 353	33 353	-	.	.	.	20 - 30
64 626	30 - 50
130 124	.	.	-	70 192	67 213	114 884	50 - 100
1 892 855	1 609 726	1 470 569	1 934 426	987 362	1 005 975	650 461	100 und mehr
282 861	133 727	130 481	140 066	314 245	319 397	246 548	Insgesamt
							darunter:
166 280	270 924	270 924	-	166 414	151 557	323 236	100 - 200
1 229 520	.	.	.	349 373	337 198	517 388	200 - 500
765 226	1 253 520	1 181 827	1 349 111	875 615	843 792	1 252 195	500 - 1 000

2. Landwirtschaftliche Betriebe nach betriebswirtschaftlicher Ausrichtung und Größenklassen des Standarddeckungsbeitrages

Standard- deckungs- beitrag von ... bis unter ... €	Landwirt- schaftliche Betriebe insgesamt	Da				
		Ackerbaubetriebe ¹⁾				
		darunter spezialisiert auf				
		zu- sammen	Getreide, Ölsaaten, Eiweißpflanzen	Hackfrüchte	Getreide und Hackfrüchte	Feldgemüse
Betriebe						
unter 2	1 638	99	58	2	3	-
2 - 8	2 008	423	353	-	7	4
8 - 16	991	437	401	-	1	4
16 - 24	491	174	155	-	2	3
24 - 32	340	113	100	-	1	1
32 - 40	222	60	57	-	-	-
40 - 60	417	131	114	1	2	2
60 und mehr	2 025	662	542	-	10	31
Insgesamt	8 132	2 099	1 780	3	26	45
darunter:						
60 - 100	502	158	141	-	4	2
100 - 250	753	264	233	-	1	7
250 und mehr	770	240	168	-	5	22
landwirtschaftlich genutzte Fläche in ha						
unter 2	6 587	297	164	·	9	-
2 - 8	17 730	3 580	3 019	-	37	12
8 - 16	19 358	8 440	7 700	-	·	15
16 - 24	13 086	5 515	5 058	-	·	10
24 - 32	11 115	5 248	4 760	-	·	·
32 - 40	9 437	3 631	3 471	-	-	-
40 - 60	20 702	10 194	9 349	·	·	·
60 und mehr	815 486	294 684	222 830	-	3 013	8 676
Insgesamt	913 500	331 590	256 351	55	3 261	8 762
darunter:						
60 - 100	39 179	20 238	18 504	-	·	·
100 - 250	111 009	60 303	55 569	-	·	·
250 und mehr	665 298	214 142	148 756	-	2 484	8 286
Standarddeckungsbeitrag in €/Betrieb						
unter 2	1 324	1 675	1 779	·	1 987	-
2 - 8	5 079	5 808	5 915	-	4 649	8 254
8 - 16	13 746	13 656	13 636	-	·	14 959
16 - 24	23 567	23 305	23 321	-	·	20 847
24 - 32	33 318	33 315	33 280	-	·	·
32 - 40	42 796	42 628	42 674	-	-	-
40 - 60	59 357	58 869	59 106	·	·	·
60 und mehr	558 884	416 685	323 839	-	295 938	867 467
Insgesamt	149 395	144 128	111 962	19 964	123 797	604 370
darunter:						
60 - 100	94 543	93 578	93 751	-	·	·
100 - 250	184 587	187 099	186 138	-	·	·
250 und mehr	1 227 643	881 943	707 926	-	477 387	1 156 488

1) einschließlich Hopfenbetriebe

von							Standard- deckungs- beitrag von ... bis unter ... €
Gartenbaubetriebe				Dauerkulturbetriebe			
zu- sammen	darunter spezialisiert auf			zu- sammen	darunter spezialisiert auf		
	Gemüse	Blumen und Zierpflanzen	Baumschul- kulturen		Weinbau	Obstbau	
Betriebe							
-	-	-	-	13	-	-	unter 2
14	11	-	2	31	29	2	2 - 8
73	12	42	15	12	10	2	8 - 16
84	8	69	5	4	3	1	16 - 24
90	13	68	6	8	6	2	24 - 32
60	4	52	3	3	1	2	32 - 40
134	14	106	8	8	4	4	40 - 60
311	24	227	47	47	3	42	60 und mehr
766	86	564	86	126	56	55	Insgesamt
darunter:							
126	10	101	9	5	1	4	60 - 100
131	8	97	21	8	-	8	100 - 250
54	6	29	17	34	2	30	250 und mehr
landwirtschaftlich genutzte Fläche in ha							
-	-	-	-	62	-	-	unter 2
16	10	-	.	25	22	.	2 - 8
57	21	11	24	24	19	.	8 - 16
52	9	37	6	12	9	.	16 - 24
95	45	26	22	68	56	.	24 - 32
29	3	20	.	17	.	.	32 - 40
179	96	55	22	60	.	30	40 - 60
2 115	648	520	894	7 049	158	6 513	60 und mehr
2 543	832	669	978	7 316	297	6 579	Insgesamt
darunter:							
219	98	86	30	53	.	42	60 - 100
504	95	172	216	235	-	235	100 - 250
1 392	455	263	648	6 761	.	6 236	250 und mehr
Standarddeckungsbeitrag in €/Betrieb							
-	-	-	-	475	-	-	unter 2
7 101	7 148	-	.	5 363	5 236	.	2 - 8
15 358	14 085	16 013	14 826	12 814	12 687	.	8 - 16
23 699	24 250	23 743	23 098	24 849	24 345	.	16 - 24
33 428	32 882	33 424	34 824	33 685	34 044	.	24 - 32
42 512	45 118	42 358	.	40 277	.	.	32 - 40
59 919	60 317	59 895	60 334	60 616	.	58 774	40 - 60
256 068	309 510	224 210	406 393	941 072	456 570	996 962	60 und mehr
125 896	108 398	113 530	235 719	361 359	39 593	769 448	Insgesamt
darunter:							
92 639	95 101	92 749	89 264	89 491	.	88 292	60 - 100
182 157	181 307	179 065	197 060	213 374	-	213 374	100 - 250
816 702	837 795	833 058	832 873	1 237 527	.	1 327 075	250 und mehr

Noch: 2. Landwirtschaftliche Betriebe nach betriebswirtschaftlicher Ausrichtung und Größenklassen des Standarddeckungsbeitrages

Standard- deckungs- beitrag von ... bis unter ... €	Noch:							
	Futterbaubetriebe (Weideviehbetriebe)					Veredlungsbetriebe		
	zu- sammen	darunter spezialisiert auf				zu- sammen	darunter spezialisiert auf	
		Milch- erzeugung	Rinder- aufzucht, -mast	Milcherzeug., Rinderaufz., -mast	Schafe, Pferde u. a.		Schweine	Geflügel
Betriebe								
unter 2	1 293	9	314	-	970	10	4	6
2 - 8	961	113	488	19	341	20	6	13
8 - 16	238	91	84	8	55	6	2	4
16 - 24	141	79	27	4	31	4	1	3
24 - 32	83	53	10	5	15	1	1	-
32 - 40	63	37	8	2	16	4	1	2
40 - 60	103	72	10	2	19	1	-	1
60 und mehr	464	412	25	20	7	69	38	31
Insgesamt	3 346	866	966	60	1 454	115	53	60
darunter:								
60 - 100	149	131	13	2	3	7	1	6
100 - 250	208	189	11	7	1	16	4	12
250 und mehr	107	92	1	11	3	46	33	13
landwirtschaftlich genutzte Fläche in ha								
unter 2	5 391	22	1 277	-	4 092	13	2	11
2 - 8	9 759	494	4 409	92	4 764	44	16	24
8 - 16	5 950	815	2 781	116	2 238	39	·	17
16 - 24	4 654	1 177	1 566	83	1 830	26	·	18
24 - 32	3 719	1 132	975	140	1 472	·	·	-
32 - 40	3 811	1 095	1 073	·	1 553	63	·	·
40 - 60	7 420	2 862	1 910	·	2 579	·	-	·
60 und mehr	134 479	105 991	7 720	15 824	4 945	5 116	4 447	669
Insgesamt	175 184	113 588	21 710	16 414	23 473	5 301	4 512	764
darunter:								
60 - 100	12 787	8 978	2 949	·	·	132	·	132
100 - 250	27 811	22 314	·	·	·	627	·	402
250 und mehr	93 881	74 698	·	14 652	4 079	4 358	4 222	136
Standarddeckungsbeitrag in €/Betrieb								
unter 2	1 262	2 120	1 587	-	1 149	1 861	1 676	1 984
2 - 8	4 761	6 378	4 516	5 299	4 545	5 376	4 581	5 539
8 - 16	13 462	13 967	13 120	14 839	12 950	12 115	·	12 859
16 - 24	23 645	23 515	23 294	24 003	24 235	21 982	·	21 147
24 - 32	33 356	33 488	32 715	31 493	33 939	·	·	-
32 - 40	43 502	43 455	45 114	·	42 826	42 104	·	·
40 - 60	58 861	58 741	62 547	·	58 290	·	-	·
60 und mehr	418 150	403 061	144 467	953 636	753 726	1 081 028	909 815	1 290 902
Insgesamt	65 254	205 013	9 688	328 877	8 051	653 387	655 228	672 627
darunter:								
60 - 100	98 020	98 961	89 833	·	·	93 659	·	91 205
100 - 250	177 148	176 838	·	·	·	179 376	·	173 088
250 und mehr	1 332 429	1 300 812	·	1 598 156	1 595 007	1 544 898	1 020 353	2 876 436

davon							Standard- deckungs- beitrag von ... bis unter ... €
Pflanzenbau- verbund- betriebe	Viehhaltungsverbundbetriebe			Pflanzenbau-Viehhaltungsbetriebe			
	zu- sammen	davon mit Ausrichtung		zu- sammen	darunter mit Ausrichtung		
		Weidevieh	Veredlung		Ackerbau/ Weidevieh	Ackerbau/ Veredlung	
Betriebe							
36	83	42	41	104	101	-	unter 2
61	115	84	31	383	366	14	2 - 8
22	16	12	4	187	178	8	8 - 16
9	10	7	3	65	63	2	16 - 24
2	2	2	-	41	37	4	24 - 32
6	3	3	-	23	22	1	32 - 40
10	2	2	-	28	26	2	40 - 60
36	20	14	6	416	389	27	60 und mehr
182	251	166	85	1 247	1 182	58	Insgesamt
darunter:							
7	1	1	-	49	45	4	60 - 100
5	2	2	-	119	109	10	100 - 250
24	17	11	6	248	235	13	250 und mehr
landwirtschaftlich genutzte Fläche in ha							
157	263	141	123	404	373	-	unter 2
417	669	533	136	3 220	3 155	51	2 - 8
422	271	189	81	4 155	4 056	78	8 - 16
228	232	186	47	2 367	2 330	.	16 - 24
.	.	.	-	1 845	1 756	89	24 - 32
.	116	116	-	1 589	1 562	.	32 - 40
643	.	.	-	2 139	2 059	.	40 - 60
34 249	18 479	12 880	5 599	319 315	310 864	8 451	60 und mehr
36 386	20 147	14 161	5 986	335 034	326 156	8 812	Insgesamt
darunter:							
358	.	.	-	5 188	4 958	229	60 - 100
691	.	.	-	20 513	19 095	1 417	100 - 250
33 199	17 950	12 352	5 599	293 614	286 810	6 804	250 und mehr
Standarddeckungsbeitrag in €/Betrieb							
1 604	1 384	1 441	1 327	1 672	1 679	-	unter 2
5 195	4 408	4 618	3 838	5 142	5 174	4 286	2 - 8
14 612	13 285	13 305	13 226	13 739	13 721	13 885	8 - 16
23 186	24 231	24 217	24 262	23 898	23 905	.	16 - 24
.	.	.	-	32 829	32 716	33 875	24 - 32
.	41 609	41 609	-	42 568	42 360	.	32 - 40
61 748	.	.	-	60 126	59 984	.	40 - 60
1 378 612	1 609 726	1 470 569	1 934 426	917 283	945 540	510 173	60 und mehr
282 861	133 727	130 481	140 066	314 245	319 398	246 548	Insgesamt
darunter:							
87 450	.	.	-	93 163	94 241	81 036	60 - 100
177 022	.	.	-	192 693	191 208	208 880	100 - 250
2 005 533	1 857 570	1 815 648	1 934 426	1 427 800	1 458 437	873 980	250 und mehr

3. Landwirtschaftliche Betriebe, landwirtschaftlich genutzte Fläche und Standarddeckungsbeitrag nach betriebswirtschaftlicher Ausrichtung und Regierungsbezirken

Regierungsbezirk Land	Landwirt- schaftliche Betriebe insgesamt	Davon							
		spezialisierte Betriebe					Verbundbetriebe		
		Acker- bau ¹⁾	Garten- bau	Dauer- kulturen	Futter- bau	Ver- edlung	Pflanzen- bau	Vieh- haltung	Pflanzen- bau/ Viehhaltung

Betriebe (Anzahl)									
Regierungsbezirk Chemnitz	3 592	558	235	9	1 966	37	68	151	568
Regierungsbezirk Dresden	3 000	845	374	96	1 044	43	75	70	453
Regierungsbezirk Leipzig	1 540	696	157	21	336	35	39	30	226
Sachsen	8 132	2 099	766	126	3 346	115	182	251	1 247
Landwirtschaftlich genutzte Fläche (in ha)									
Regierungsbezirk Chemnitz	287 276	46 324	601	437	99 500	1 940	7 392	13 488	117 593
Regierungsbezirk Dresden	363 221	138 309	1 166	4 036	58 488	2 189	14 003	4 040	140 991
Regierungsbezirk Leipzig	263 003	146 957	775	2 844	17 196	1 172	14 991	2 619	76 449
Sachsen	913 500	331 590	2 543	7 316	175 184	5 301	36 386	20 147	335 034
Standarddeckungsbeitrag (in €/Betrieb)									
Regierungsbezirk Chemnitz	106 455	62 543	100 484	298 832	61 835	803 535	117 559	147 956	245 687
Regierungsbezirk Dresden	156 614	150 287	120 582	251 626	68 517	533 573	254 002	91 500	339 219
Regierungsbezirk Leipzig	235 489	202 060	176 594	889 791	75 118	641 860	626 577	160 637	436 494
Sachsen	149 395	144 128	125 896	361 359	65 254	653 387	282 861	133 727	314 245

1) einschließlich Hopfenbetriebe

4. Landwirtschaftliche Betriebe nach betriebswirtschaftlicher Ausrichtung und Kreisen

4.1 Betriebe

Kreis Regierungsbezirk Land	Landwirt- schaftliche Betriebe insgesamt	Davon							
		spezialisierte Betriebe					Verbundbetriebe		
		Acker- bau ¹⁾	Garten- bau	Dauer- kulturen	Futter- bau	Ver- edlung	Pflanzen- bau	Vieh- haltung	Pflanzen- bau/ Viehhaltung
Chemnitz, Stadt	107	20	13	-	53	-	2	3	16
Plauen, Stadt	54	6	10	-	21	1	2	3	11
Zwickau, Stadt	54	5	8	1	25	-	-	3	12
Annaberg	235	7	12	-	170	-	9	12	25
Chemnitzer Land	262	45	32	-	121	4	4	11	45
Freiberg	422	75	19	-	226	9	7	15	71
Vogtlandkreis	723	103	22	3	412	8	14	35	126
Mittlerer Erzgebirgskreis	308	19	17	-	209	2	5	18	38
Mittweida	502	160	41	2	187	7	10	8	87
Stollberg	210	17	7	1	131	2	5	16	31
Aue-Schwarzenberg	296	14	20	-	202	1	1	13	45
Zwickauer Land	419	87	34	2	209	3	9	14	61
Regierungsbezirk Chemnitz	3 592	558	235	9	1 966	37	68	151	568
Dresden, Stadt	176	13	84	15	44	2	6	3	9
Görlitz, Stadt	16	3	8	1	3	-	1	-	-
Hoyerswerda, Stadt	21	2	2	-	8	1	1	2	5
Bautzen	364	145	36	1	110	4	4	5	59
Meißen	353	118	68	45	63	4	12	6	37
Niederschlesischer Oberlausitzkreis	244	70	22	4	86	5	7	6	44
Riesa-Großenhain	348	179	21	4	61	11	14	6	52
Löbau-Zittau	358	111	55	1	116	5	7	7	56
Sächsische Schweiz	411	56	25	15	225	4	8	12	66
Weißeritzkreis	321	42	21	9	188	4	5	10	42
Kamenz	388	106	32	1	140	3	10	13	83
Regierungsbezirk Dresden	3 000	845	374	96	1 044	43	75	70	453
Leipzig, Stadt	69	13	37	1	13	1	2	-	2
Delitzsch	233	120	16	3	41	8	4	4	37
Döbeln	206	101	11	2	50	3	4	3	32
Leipziger Land	329	139	36	3	81	3	11	8	48
Muldentalkreis	330	141	37	6	75	8	10	9	44
Torgau-Oschatz	373	182	20	6	76	12	8	6	63
Regierungsbezirk Leipzig	1 540	696	157	21	336	35	39	30	226
Sachsen	8 132	2 099	766	126	3 346	115	182	251	1 247

1) einschließlich Hopfenbetriebe

4.2 Landwirtschaftlich genutzte Fläche (in ha)

Kreis Regierungsbezirk Land	Landwirt- schaftliche Betriebe insgesamt	Davon							
		spezialisierte Betriebe					Verbundbetriebe		
		Acker- bau ¹⁾	Garten- bau	Dauer- kulturen	Futter- bau	Ver- edlung	Pflanzen- bau	Vieh- haltung	Pflanzen- bau/ Viehhaltung
Chemnitz, Stadt	8 106	2 313	15	-	1 435	-	·	·	4 317
Plauen, Stadt	4 211	1 595	7	-	335	·	·	42	2 214
Zwickau, Stadt	1 378	305	5	·	428	-	-	·	353
Annaberg	13 596	115	6	-	11 876	-	74	1 244	282
Chemnitzer Land	17 591	3 771	128	-	2 921	39	308	1 831	8 594
Freiberg	55 766	9 753	83	-	22 291	1 370	169	1 268	20 831
Vogtlandkreis	51 743	7 906	43	10	14 923	347	1 236	1 653	25 625
Mittlerer Erzgebirgskreis	24 293	1 331	23	-	16 265	·	·	1 193	5 360
Mittweida	53 133	12 862	67	·	7 104	·	5 321	1 843	25 657
Stollberg	14 025	650	15	·	5 226	·	64	3 249	4 810
Aue-Schwarzenberg	10 337	718	59	-	8 964	·	·	75	513
Zwickauer Land	33 096	5 005	150	·	7 732	·	70	1 041	19 036
Regierungsbezirk Chemnitz	287 276	46 324	601	437	99 500	1 940	7 392	13 488	117 593
Dresden, Stadt	4 566	864	148	89	979	·	112	·	2 345
Görlitz, Stadt	904	·	·	·	50	-	·	-	-
Hoyerswerda, Stadt	654	·	·	-	419	·	·	·	54
Bautzen	52 746	17 783	92	·	6 727	158	2 773	·	24 904
Meißen	39 315	25 000	109	1 078	2 573	5	2 216	219	8 115
Niederschlesischer Oberlausitzkreis	45 794	16 097	45	24	4 024	577	108	947	23 973
Riesa-Großenhain	53 259	29 801	27	18	6 200	494	4 003	459	12 258
Löbau-Zittau	41 275	13 729	431	·	6 081	·	2 754	1 857	16 304
Sächsische Schweiz	37 715	9 418	65	1 422	12 324	13	176	118	14 179
Weißeritzkreis	39 808	9 523	48	591	14 584	56	35	75	14 896
Kamenz	47 187	15 888	179	·	4 527	·	1 821	107	23 964
Regierungsbezirk Dresden	363 221	138 309	1 166	4 036	58 488	2 189	14 003	4 040	140 991
Leipzig, Stadt	8 203	6 172	105	·	1 900	·	·	-	·
Delitzsch	54 542	37 582	84	228	1 887	763	361	621	13 017
Döbeln	30 449	12 928	17	·	1 611	·	·	24	·
Leipziger Land	42 717	21 662	306	23	3 135	1	2 389	35	15 167
Muldentalkreis	54 383	34 733	45	808	4 104	113	5 141	829	8 611
Torgau-Oschatz	72 710	33 880	219	1 462	4 559	293	6 932	1 111	25 254
Regierungsbezirk Leipzig	263 003	146 957	775	2 844	17 196	1 172	14 991	2 619	76 449
Sachsen	913 500	331 590	2 543	7 316	175 184	5 301	36 386	20 147	335 034

1) einschließlich Hopfenbetriebe

4.3 Standarddeckungsbeitrag (in €/Betrieb)

Kreis Regierungsbezirk Land	Landwirt- schaftliche Betriebe insgesamt	Davon							
		spezialisierte Betriebe					Verbundbetriebe		
		Acker- bau ¹⁾	Garten- bau	Dauer- kulturen	Futter- bau	Ver- edlung	Pflanzen- bau	Vieh- haltung	Pflanzen- bau/ Viehhaltung
Chemnitz, Stadt	98 009	85 854	73 154	-	34 800	-	·	·	372 273
Plauen, Stadt	77 267	202 233	57 413	-	9 203	·	·	11 094	194 632
Zwickau, Stadt	74 191	44 160	223 650	·	16 547	-	-	·	27 796
Annaberg	65 943	8 865	47 293	-	76 648	-	4 553	137 643	5 762
Chemnitzer Land	109 040	67 711	142 457	-	39 269	566 470	63 870	280 665	235 617
Freiberg	164 372	97 123	110 065	-	124 036	604 939	28 111	128 280	343 548
Vogtlandkreis	86 906	46 029	101 045	19 349	43 603	723 839	64 007	77 784	225 695
Mittlerer Erzgebirgskreis	87 511	34 331	61 590	-	89 065	·	·	83 442	118 918
Mittweida	142 206	68 536	94 841	·	48 064	·	639 630	517 804	403 630
Stollberg	143 933	23 933	97 652	·	54 142	·	9 471	338 748	157 960
Aue-Schwarzenberg	38 131	38 934	62 461	-	45 111	·	·	3 143	7 301
Zwickauer Land	113 612	46 481	117 373	·	55 167	·	5 571	125 474	371 854
Regierungsbezirk Chemnitz	106 455	62 543	100 484	298 832	61 835	803 535	117 559	147 956	245 687
Dresden, Stadt	108 485	49 770	163 228	32 645	12 694	·	212 798	·	261 581
Görlitz, Stadt	165 012	·	·	·	5 548	-	·	-	-
Hoyerswerda, Stadt	89 518	·	·	-	22 401	·	·	·	5 602
Bautzen	170 722	92 110	99 125	·	94 312	335 640	1 129 523	·	478 080
Meißen	215 408	313 598	114 382	130 148	48 230	2 165 651	251 880	50 981	280 280
Niederschlesischer Oberlausitzkreis	179 814	178 337	73 036	24 945	53 343	279 286	13 443	308 759	494 405
Riesa-Großenhain	188 310	150 574	105 586	39 900	174 153	640 818	320 165	166 635	250 918
Löbau-Zittau	155 310	104 080	131 727	·	84 582	·	531 516	400 526	360 185
Sächsische Schweiz	119 051	109 499	84 476	813 337	58 036	23 908	23 836	10 792	227 458
Weißeritzkreis	139 601	191 815	109 381	383 644	75 346	32 791	3 597	7 120	395 726
Kamenz	127 057	100 682	87 791	·	36 565	·	171 717	7 212	314 486
Regierungsbezirk Dresden	156 614	150 287	120 582	251 626	68 517	533 573	254 002	91 500	339 219
Leipzig, Stadt	208 854	382 076	180 850	·	194 254	·	·	-	·
Delitzsch	302 264	301 510	137 630	690 732	45 002	1 220 777	453 677	199 665	425 607
Döbeln	207 805	143 423	79 161	·	47 217	·	·	11 483	·
Leipziger Land	177 142	146 230	193 258	23 083	73 698	378 171	282 224	6 015	430 636
Muldentalkreis	213 527	230 443	83 876	681 987	85 386	304 770	916 452	159 973	257 496
Torgau-Oschatz	284 886	176 821	395 011	1 689 375	80 723	612 995	1 234 784	416 357	479 006
Regierungsbezirk Leipzig	235 489	202 060	176 594	889 791	75 118	641 860	626 577	160 637	436 494
Sachsen	149 395	144 128	125 896	361 359	65 254	653 387	282 861	133 727	314 245

1) einschließlich Hopfenbetriebe

5. Landwirtschaftliche Betriebe und ausgewählte Merkmale der Bodennutzung und Viehhaltung nach Kreisen

Kreis Regierungsbezirk Land	Betriebe	Landwirt- schaftlich genutzte Fläche	Standard- deckungs- beitrag		
				Ackerland	Getreide
	Anzahl	ha	€/Betrieb	ha	
Chemnitz, Stadt	107	8 106	98 009	6 485	3 172
Plauen, Stadt	54	4 211	77 267	2 987	1 912
Zwickau, Stadt	54	1 378	74 191	831	520
Annaberg	235	13 596	65 943	7 517	3 254
Chemnitzer Land	262	17 591	109 040	14 500	7 937
Freiberg	422	55 766	164 372	40 741	21 419
Vogtlandkreis	723	51 743	86 906	34 057	19 769
Mittlerer Erzgebirgskreis	308	24 293	87 511	13 738	6 768
Mittweida	502	53 133	142 206	43 350	23 179
Stollberg	210	14 025	143 933	9 956	4 848
Aue-Schwarzenberg	296	10 337	38 131	4 816	2 046
Zwickauer Land	419	33 096	113 612	26 574	14 214
Regierungsbezirk Chemnitz	3 592	287 276	106 455	205 552	109 037
Dresden, Stadt	176	4 566	108 485	3 106	1 546
Görlitz, Stadt	16	904	165 012	594	365
Hoyerswerda, Stadt	21	654	89 518	187	148
Bautzen	364	52 746	170 722	42 216	24 234
Meißen	353	39 315	215 408	33 988	19 224
Niederschlesischer Oberlausitzkreis	244	45 794	179 814	35 629	18 911
Riesa-Großenhain	348	53 259	188 310	46 828	26 522
Löbau-Zittau	358	41 275	155 310	31 246	18 534
Sächsische Schweiz	411	37 715	119 051	23 925	13 337
Weißeritzkreis	321	39 808	139 601	27 211	14 719
Kamenz	388	47 187	127 057	37 419	19 596
Regierungsbezirk Dresden	3 000	363 221	156 614	282 348	157 137
Leipzig, Stadt	69	8 203	208 854	7 250	4 311
Delitzsch	233	54 542	302 264	50 316	29 382
Döbeln	206	30 449	207 805	27 449	15 279
Leipziger Land	329	42 717	177 142	39 033	23 284
Muldentalkreis	330	54 383	213 527	47 831	27 770
Torgau-Oschatz	373	72 710	284 886	63 221	36 102
Regierungsbezirk Leipzig	1 540	263 003	235 489	235 100	136 129
Sachsen	8 132	913 500	149 395	723 000	402 303

Und zwar Betriebe mit					Kreis Regierungsbezirk Land
Öl- früchten	Hack- früchten	Dauer- grünland	Milch- kühen	Mast- schweinen	
ha			Tiere		
1 115	33	1 609	2 854	794	Chemnitz, Stadt
487	4	1 222	511	929	Plauen, Stadt
101	7	436	213	31	Zwickau, Stadt
657	59	6 073	5 420	1 706	Annaberg
2 758	635	2 993	6 017	1 736	Chemnitzer Land
7 730	322	14 954	18 365	11 736	Freiberg
6 074	115	17 621	15 951	9 005	Vogtlandkreis
					Mittlerer
1 637	104	10 529	9 066	3 528	Erzgebirgskreis
7 900	1 684	9 635	13 655	7 053	Mittweida
1 167	212	4 043	6 295	2 521	Stollberg
439	115	5 509	3 760	750	Aue-Schwarzenberg
4 676	379	6 446	11 549	4 892	Zwickauer Land
					Regierungsbezirk
34 740	3 669	81 070	93 656	44 681	Chemnitz
579	70	1 341	650	255	Dresden, Stadt
6	2	214	-	16	Görlitz, Stadt
-	5	451	11	475	Hoyerswerda, Stadt
7 587	1 366	10 340	12 069	25 041	Bautzen
5 660	2 102	4 604	5 110	6 828	Meißen
					Niederschlesischer
5 151	1 202	10 140	8 387	2 466	Oberlausitzkreis
8 718	1 334	6 377	8 445	31 349	Riesa-Großenhain
5 425	1 121	9 930	12 543	5 655	Löbau-Zittau
3 714	356	12 413	9 054	2 772	Sächsische Schweiz
4 131	381	12 185	10 806	1 230	Weißeritzkreis
5 878	686	9 677	9 314	6 504	Kamenz
					Regierungsbezirk
46 849	8 625	77 672	76 389	82 591	Dresden
1 227	314	914	811	97	Leipzig, Stadt
9 177	2 411	3 922	5 317	12 156	Delitzsch
5 355	2 236	2 751	5 887	3 487	Döbeln
6 874	2 401	3 508	8 304	11 932	Leipziger Land
8 294	2 209	6 006	7 589	18 126	Muldentalkreis
9 808	2 938	8 420	10 629	26 015	Torgau-Oschatz
					Regierungsbezirk
40 735	12 509	25 522	38 537	71 813	Leipzig
122 325	24 804	184 263	208 582	199 085	Sachsen

6. Landwirtschaftliche Betriebe nach betriebswirtschaftlicher Ausrichtung, Rechtsformen und Größenklassen der landwirtschaftlich genutzten Fläche

Landw. genutzte Fläche von ... bis unter ... ha	Landwirt- schaftliche Betriebe insgesamt	Davon							
		spezialisierte Betriebe					Verbundbetriebe		
		Acker- bau ¹⁾	Garten- bau	Dauer- kulturen	Futter- bau	Ver- edlung	Pflanzen- bau	Vieh- haltung	Pflanzen- bau/ Viehhaltung
Betriebe insgesamt									
unter 2	794	4	610	37	73	54	5	9	2
2 - 10	3 055	386	105	40	1 847	24	88	175	390
10 - 30	1 704	630	34	12	653	6	35	40	294
30 - 50	517	221	4	6	175	8	14	6	83
50 - 100	653	216	12	8	296	9	15	1	96
100 und mehr	1 409	642	1	23	302	14	25	20	382
Insgesamt	8 132	2 099	766	126	3 346	115	182	251	1247
darunter:									
100 - 200	532	240	1	9	165	7	3	3	104
200 - 500	405	252	-	12	56	4	5	2	74
500 - 1 000	224	86	-	2	45	3	4	7	77
davon									
Betriebe der Rechtsform juristische Personen									
unter 2	40	-	17	-	1	22	-	-	-
2 - 10	35	2	7	2	22	2	-	-	-
10 - 30	31	6	3	1	14	2	-	-	5
30 - 50	13	2	-	2	5	2	2	-	-
50 - 100	25	5	2	3	9	2	3	-	1
100 und mehr	445	101	-	12	102	5	15	13	197
Zusammen	589	116	29	20	153	35	20	13	203
darunter:									
100 - 200	35	7	-	4	16	2	1	-	5
200 - 500	67	22	-	6	20	3	3	-	13
500 - 1 000	135	26	-	2	35	-	2	6	64
Betriebe der Rechtsform Personengesellschaften/-gemeinschaften									
unter 2	71	-	56	-	3	12	-	-	-
2 - 10	74	5	13	3	40	-	3	1	9
10 - 30	46	18	4	-	17	1	-	-	6
30 - 50	31	16	2	1	7	1	-	-	4
50 - 100	48	12	2	-	27	1	3	-	3
100 und mehr	305	129	1	7	80	8	6	3	71
Zusammen	575	180	78	11	174	23	12	4	93
darunter:									
100 - 200	98	24	1	2	48	4	-	1	18
200 - 500	118	63	-	5	17	1	1	-	31
500 - 1 000	53	27	-	-	10	3	2	1	10

1) einschließlich Hopfenbetriebe

Noch: 6. Landwirtschaftliche Betriebe nach betriebswirtschaftlicher Ausrichtung, Rechtsformen und Größenklassen der landwirtschaftlich genutzten Fläche

Landw. genutzte Fläche von ... bis unter ... ha	Landwirt- schaftliche Betriebe insgesamt	Davon							
		spezialisierte Betriebe					Verbundbetriebe		
		Acker- bau ¹⁾	Garten- bau	Dauer- kulturen	Futter- bau	Ver- edlung	Pflanzen- bau	Vieh- haltung	Pflanzen- bau/ Viehhaltung
Betriebe der Rechtsform Einzelunternehmen									
unter 2	683	4	537	37	69	20	5	9	2
2 - 10	2 946	379	85	35	1 785	22	85	174	381
10 - 30	1 627	606	27	11	622	3	35	40	283
30 - 50	473	203	2	3	163	5	12	6	79
50 - 100	580	199	8	5	260	6	9	1	92
100 und mehr	659	412	-	4	120	1	4	4	114
Zusammen	6 968	1 803	659	95	3 019	57	150	234	951
darunter:									
100 - 200	399	209	-	3	101	1	2	2	81
200 - 500	220	167	-	1	19	-	1	2	30
500 - 1 000	36	33	-	-	-	-	-	-	3
von den Betrieben der Rechtsform Einzelunternehmen sind Haupterwerbsbetriebe									
unter 2	508	3	490	4	5	4	2	-	-
2 - 10	209	11	70	16	75	7	9	6	15
10 - 30	316	47	25	9	168	2	6	13	46
30 - 50	211	48	2	3	107	4	6	5	36
50 - 100	420	83	7	4	235	4	6	1	80
100 und mehr	596	353	-	4	117	1	4	4	113
Zusammen	2 260	545	594	40	707	22	33	29	290
darunter:									
100 - 200	348	162	-	3	98	1	2	2	80
200 - 500	208	155	-	1	19	-	1	2	30
500 - 1 000	36	33	-	-	-	-	-	-	3
Nebenerwerbsbetriebe									
unter 2	175	1	47	33	64	16	3	9	2
2 - 10	2 737	368	15	19	1 710	15	76	168	366
10 - 30	1 311	559	2	2	454	1	29	27	237
30 - 50	262	155	-	-	56	1	6	1	43
50 - 100	160	116	1	1	25	2	3	-	12
100 und mehr	63	59	-	-	3	-	-	-	1
Zusammen	4 708	1 258	65	55	2312	35	117	205	661
darunter:									
100 - 200	51	47	-	-	3	-	-	-	1
200 - 500	12	12	-	-	-	-	-	-	-
500 - 1 000	-	-	-	-	-	-	-	-	-

1) einschließlich Hopfenbetriebe

7. Landwirtschaftliche Betriebe der Rechtsform Einzelunternehmen und ausgewählte Merkmale der Bodennutzung und Viehhaltung nach Größenklassen der landwirtschaftlich genutzten Fläche

Landw. genutzte Fläche von ... bis unter ... ha	Und zwar										
	Insgesamt		Ackerland		Getreide		Ölfrüchten		Hackfrüchten		Dauer
	Betriebe	LF	Betriebe	Fläche	Betriebe	Fläche	Betriebe	Fläche	Betriebe	Fläche	Betriebe
	Anzahl	ha	Anzahl	ha	Anzahl	ha	Anzahl	ha	Anzahl	ha	Anzahl
Insgesamt											
unter 2	683	444	553	245	15	11	1	·	32	8	182
2 - 5	1 852	6 045	842	1 449	587	818	29	·	484	135	1 691
5 - 10	1 094	7 907	672	2 753	538	1 712	54	191	298	100	1 002
10 - 20	1 138	16 358	872	8 501	776	5 580	159	682	344	184	1 015
20 - 30	489	11 957	431	7 314	394	4 440	129	804	168	155	443
30 - 50	473	18 218	423	11 724	396	6 671	186	1 498	153	203	427
50 - 100	580	41 855	523	27 867	502	15 539	282	3 240	199	607	533
100 und mehr	659	149 192	640	123 725	628	74 624	541	23 176	383	5 254	578
Insgesamt	6 968	251 975	4 956	183 577	3 836	109 395	1 381	29 646	2 061	6 647	5 871
darunter:											
100 - 200	399	56 315	384	42 309	373	24 860	311	7 266	194	1 161	367
200 - 500	220	64 447	216	54 824	215	34 021	192	10 808	153	2 498	181
500 - 1 000	36	24 133	36	22 403	36	13 120	35	4 525	32	1 422	28
davon											
Haupterwerbsbetriebe											
unter 2	508	283	484	209	2	·	-	-	12	3	87
2 - 5	118	393	66	141	22	·	-	-	24	13	73
5 - 10	91	660	49	225	31	91	1	·	16	7	64
10 - 20	183	2 694	127	1 123	106	645	16	·	55	34	159
20 - 30	133	3 304	112	1 787	101	987	13	73	53	58	120
30 - 50	211	8 316	187	4 910	175	2 665	56	349	63	72	200
50 - 100	420	30 968	377	19 816	366	10 531	192	2 016	134	336	400
100 und mehr	596	139 488	577	115 395	566	69 385	490	21 638	355	5 003	526
Zusammen	2 260	186 106	1 979	143 608	1 369	84 337	768	24 117	712	5 527	1 629
darunter:											
100 - 200	348	49 420	333	36 507	323	21 296	270	6 147	172	1 022	323
200 - 500	208	61 638	204	52 296	203	32 347	182	10 389	147	2 386	173
500 - 1 000	36	24 133	36	22 403	36	13 120	35	4 525	32	1 422	28
Nebenerwerbsbetriebe											
unter 2	175	161	69	36	13	·	1	·	20	5	95
2 - 5	1 734	5 651	776	1 307	565	·	29	·	460	122	1 618
5 - 10	1 003	7 247	623	2 528	507	1 621	53	·	282	94	938
10 - 20	955	13 665	745	7 378	670	4 935	143	·	289	150	856
20 - 30	356	8 654	319	5 526	293	3 453	116	732	115	97	323
30 - 50	262	9 902	236	6 813	221	4 006	130	1 149	90	130	227
50 - 100	160	10 887	146	8 050	136	5 008	90	1 223	65	271	133
100 und mehr	63	9 703	63	8 330	62	5 239	51	1 538	28	251	52
Zusammen	4 708	65 869	2 977	39 969	2 467	25 058	613	5 529	1 349	1 120	4 242
darunter:											
100 - 200	51	6 895	51	5 802	50	3 565	41	1 119	22	139	44
200 - 500	12	2 808	12	2 528	12	1 674	10	419	6	112	8
500 - 1 000	-	-	-	-	-	-	-	-	-	-	-

1) des Betriebsinhabers und/oder seines Ehegatten

Betriebe mit											Landw. genutzte Fläche von ... bis unter ... ha
grünland	Milchkühen		Mastschweinen		Beziehern außerbetrieblichen Einkommens nach Einkommensquellen ¹⁾						
					zusammen		nur aus anderer Erwerbstätigkeit		nur aus sonst. Quellen		
Fläche	Betriebe	Tiere	Betriebe	Tiere	Betriebe	LF	Betriebe	LF	Betriebe	LF	
ha	Anzahl				Anzahl	ha	Anzahl	ha	Anzahl	ha	
Insgesamt											
131	7	58	17	171	341	249	84	61	194	139	unter 2
4 398	126	395	176	603	1 744	5 691	514	1 711	545	1 685	2 - 5
4 978	88	507	112	524	1 034	7 462	325	2 308	217	1 578	5 - 10
7 575	176	1 694	135	913	991	14 184	298	4 202	229	3 294	10 - 20
4 466	95	1 472	64	498	397	9 685	111	2 737	98	2 383	20 - 30
6 404	117	2 846	82	575	330	12 618	94	3 633	88	3 415	30 - 50
13 490	234	11 345	85	2 584	306	21 724	113	7 856	103	7 594	50 - 100
24 937	186	13 506	115	14 290	322	75 792	103	20 889	145	35 971	100 und mehr
66 378	1 029	31 823	786	20 158	5 465	147 404	1 642	43 396	1 619	56 059	Insgesamt
darunter:											
13 615	145	8 872	78	3 830	187	26 605	64	8 744	82	11 896	100 - 200
9 484	37	3 498	35	6 514	113	33 808	36	9 938	50	15 022	200 - 500
1 729	3	694	2	.	20	13 211	2	.	12	7 940	500 - 1 000
davon											
Haupterwerbsbetriebe											
39	2	.	1	.	170	92	31	19	118	62	unter 2
161	10	28	10	.	54	179	13	41	25	84	2 - 5
314	13	113	13	123	47	336	12	79	19	140	5 - 10
1 382	59	728	30	329	71	1 025	13	187	37	521	10 - 20
1 351	57	1 001	21	259	53	1 305	12	316	25	607	20 - 30
3 332	95	2 547	45	346	80	3 176	20	826	40	1 596	30 - 50
10 718	227	11 136	71	2 416	158	11 732	47	3 445	77	5 834	50 - 100
23 567	185	.	115	14 290	266	67 353	71	15 895	133	34 246	100 und mehr
40 862	648	29 047	306	17 812	899	85 198	219	20 807	474	43 089	Zusammen
darunter:											
12 526	144	.	78	3 830	140	20 237	38	5 130	72	10 634	100 - 200
9 204	37	3 498	35	6 514	104	31 736	30	8 558	48	.	200 - 500
1 729	3	694	2	.	20	13 211	2	.	12	7 940	500 - 1 000
Nebenerwerbsbetriebe											
92	5	.	16	.	171	157	53	42	76	77	unter 2
4 237	116	367	166	.	1 690	5 512	501	1 670	520	1 602	2 - 5
4 664	75	394	99	401	987	7 126	313	2 229	198	1 437	5 - 10
6 193	117	966	105	584	920	13 158	285	4 015	192	2 773	10 - 20
3 115	38	471	43	239	344	8 380	99	2 421	73	1 777	20 - 30
3 072	22	299	37	229	250	9 442	74	2 807	48	1 819	30 - 50
2 773	7	209	14	168	148	9 992	66	4 411	26	1 760	50 - 100
1 370	1	.	-	-	56	8 440	32	4 994	12	1 724	100 und mehr
25 516	381	2 776	480	2 346	4 566	62 206	1 423	22 590	1 145	12 970	Zusammen
darunter:											
1 090	1	.	-	-	47	6 367	26	3 613	10	1 262	100 - 200
280	-	-	-	-	9	2 072	6	1 380	2	.	200 - 500
-	-	-	-	-	-	-	-	-	-	-	500 - 1 000

8. Landwirtschaftliche Betriebe der Rechtsform Einzelunternehmen und ausgewählte Merkmale der Bodennutzung und Viehhaltung nach betriebswirtschaftlicher Ausrichtung

Betriebs- wirtschaftliche Ausrichtung	Insgesamt		Und zwar								
			Ackerland		Getreide		Ölfrüchten		Hackfrüchten		Dauer
	Betriebe	LF	Betriebe	Fläche	Betriebe	Fläche	Betriebe	Fläche	Betriebe	Fläche	Betriebe
	Anzahl	ha	Anzahl	ha	Anzahl	ha	Anzahl	ha	Anzahl	ha	Anzahl
Insgesamt											
Insgesamt	6 968	251 975	4 956	183 577	3 836	109 395	1 381	29 646	2 061	6 647	5 871
Ackerbau	1 803	140 768	1 803	127 177	1 700	80 115	948	24 122	833	5 506	1 402
Gartenbau	659	1 745	603	1 038	27	197	1	.	31	17	141
Dauerkulturen	95	1 478	11	314	4	182	3	.	3	1	28
Futterbau	3 019	61 922	1 246	23 398	901	10 437	156	1 384	516	268	2 981
Veredlung	57	918	21	727	17	475	5	86	8	7	46
Verbundbetriebe											
Pflanzenbau	150	4 023	150	3 168	135	1 828	29	354	94	115	129
Viehhaltung	234	2 544	177	1 297	144	755	9	121	115	51	229
Pflanzenbau- Viehhaltung	951	38 577	945	26 457	908	15 406	230	3 520	461	683	915
davon											
Haupterwerbsbetriebe											
Zusammen	2 260	186 106	1 979	143 608	1 369	84 337	768	24 117	712	5 527	1 629
Ackerbau	545	105 664	545	96 235	529	59 975	434	18 991	359	4 692	449
Gartenbau	594	1 548	549	916	23	.	-	-	23	16	118
Dauerkulturen	40	1 293	8	301	3	.	3	.	2	.	14
Futterbau	707	42 763	514	20 492	466	9 265	143	1 353	155	165	699
Veredlung	22	669	14	579	14	394	4	.	4	.	15
Verbundbetriebe											
Pflanzenbau	33	2 716	33	2 254	26	1 253	14	287	17	74	27
Viehhaltung	29	1 398	26	916	22	549	4	106	14	24	27
Pflanzenbau- Viehhaltung	290	30 056	290	21 915	286	12 531	166	3 258	138	549	280
Nebenerwerbsbetriebe											
Zusammen	4 708	65 869	2 977	39 969	2 467	25 058	613	5 529	1 349	1 120	4 242
Ackerbau	1 258	35 104	1 258	30 942	1 171	20 140	514	5 132	474	814	953
Gartenbau	65	197	54	122	4	.	1	.	8	1	23
Dauerkulturen	55	185	3	13	1	.	-	-	1	.	14
Futterbau	2 312	19 160	732	2 906	435	1 171	13	32	361	103	2 282
Veredlung	35	249	7	148	3	81	1	.	4	.	31
Verbundbetriebe											
Pflanzenbau	117	1 307	117	914	109	575	15	67	77	41	102
Viehhaltung	205	1 146	151	381	122	206	5	15	101	27	202
Pflanzenbau- Viehhaltung	661	8 521	655	4 543	622	2 876	64	262	323	134	635

1) des Betriebsinhabers und/oder seines Ehegatten

Betriebe mit											Betriebs- wirtschaftliche Ausrichtung
grünland	Milchkühen		Mastschweinen		Beziehern außerbetrieblichen Einkommens nach Einkommensquellen ¹⁾						
					zusammen		nur aus anderer Erwerbstätigkeit		nur aus sonst. Quellen		
Fläche	Betriebe	Tiere	Betriebe	Tiere	Betriebe	LF	Betriebe	LF	Betriebe	LF	
ha	Anzahl				Anzahl	ha	Anzahl	ha	Anzahl	ha	

Insgesamt

66 378	1 029	31 823	786	20 158	5 465	147 404	1 642	43 396	1 619	56 059	Insgesamt
13 438	29	535	203	9 146	1 480	88 605	466	26 079	381	34 090	Ackerbau
186	1	·	2	·	272	861	70	249	151	368	Gartenbau
101	-	-	1	·	69	687	29	248	22	243	Dauerkulturen
38 437	757	23 132	266	1 060	2 507	33 363	769	10 134	691	11 749	Futterbau
190	-	-	17	275	41	385	11	196	13	69	Veredlung
											Verbundbetriebe
751	5	·	44	407	127	3 305	30	563	48	2 106	Pflanzenbau
1 233	22	388	78	1 022	211	1 385	65	421	70	426	Viehhaltung
											Pflanzenbau-
12 043	215	7 306	175	8 242	758	18 815	202	5 507	243	7 006	Viehhaltung

davon

Haupterwerbsbetriebe

40 862	648	29 047	306	17 812	899	85 198	219	20 807	474	43 089	Zusammen
9 339	22	517	93	8 498	272	56 064	65	12 815	134	27 790	Ackerbau
144	-	-	2	·	210	689	45	147	134	344	Gartenbau
87	-	-	-	-	14	501	6	115	6	222	Dauerkulturen
22 247	453	20 767	113	615	251	14 772	65	4 132	126	7 692	Futterbau
90	-	-	3	·	6	136	1	·	2	·	Veredlung
											Verbundbetriebe
366	3	444	12	196	16	2 044	3	191	10	1 762	Pflanzenbau
481	9	342	15	693	13	283	2	·	8	·	Viehhaltung
											Pflanzenbau-
8 109	161	6 977	68	7 750	117	10 709	32	3 308	54	5 048	Viehhaltung

Nebenerwerbsbetriebe

25 516	381	2 776	480	2 346	4 566	62 206	1 423	22 590	1 145	12 970	Zusammen
4 099	7	18	110	648	1 208	32 540	401	13 264	247	6 301	Ackerbau
42	1	·	-	-	62	172	25	102	17	25	Gartenbau
15	-	-	1	·	55	185	23	133	16	21	Dauerkulturen
16 190	304	2 365	153	445	2 256	18 590	704	6 001	565	4 057	Futterbau
99	-	-	14	·	35	249	10	·	11	20	Veredlung
											Verbundbetriebe
385	2	·	32	211	111	1 261	27	372	38	344	Pflanzenbau
752	13	46	63	329	198	1 102	63	·	62	243	Viehhaltung
											Pflanzenbau-
3 934	54	329	107	492	641	8 106	170	2 199	189	1 959	Viehhaltung

9. Landwirtschaftliche Betriebe der Rechtsform Einzelunternehmen und ausgewählte Merkmale der Bodennutzung und Viehhaltung nach Kreisen

Kreis Regierungsbezirk Land	Insgesamt		Und zwar								
			Ackerland		Getreide		Ölfrüchten		Hackfrüchten		Dauer
	Betriebe	LF	Betriebe	Fläche	Betriebe	Fläche	Betriebe	Fläche	Betriebe	Fläche	Betriebe
	Anzahl	ha	Anzahl	ha	Anzahl	ha	Anzahl	ha	Anzahl	ha	Anzahl
Chemnitz, Stadt	93	2 146	68	1 454	48	842	10	185	14	5	82
Plauen, Stadt	50	1 151	32	683	22	437	5	108	11	3	41
Zwickau, Stadt	46	1 012	29	607	22	399	5	65	7	5	38
Annaberg	205	3 445	139	1 731	107	666	12	45	85	31	187
Chemnitzer Land	238	6 350	174	4 746	133	2 820	59	812	46	90	211
Freiberg	349	11 206	219	7 713	170	4 208	60	1 452	74	58	326
Vogtlandkreis	643	14 828	399	8 128	327	4 975	94	1 284	177	62	614
Mittlerer Erzgebirgskreis	273	5 757	183	2 959	143	1 318	19	178	89	41	250
Mittweida	456	15 508	348	11 977	278	7 372	124	1 973	123	209	417
Stollberg	187	3 500	123	2 047	100	1 009	14	107	47	16	177
Aue-Schwarzenberg	274	4 705	182	2 068	140	1 009	8	108	109	47	255
Zwickauer Land	381	8 840	260	6 475	197	3 932	69	979	112	120	350
Regierungsbezirk Chemnitz	3 195	78 448	2 156	50 588	1 687	28 987	479	7 296	894	687	2 948
Dresden, Stadt	142	1 730	91	850	26	492	5	·	16	57	69
Görlitz, Stadt	13	163	10	87	4	63	1	·	3	2	6
Hoyerswerda, Stadt	19	602	17	137	15	103	-	-	10	5	16
Bautzen	307	11 631	227	8 362	185	5 131	91	1 616	78	199	256
Meißen	295	12 831	203	10 266	126	6 191	67	1 725	78	668	178
Niederschlesischer Oberlausitzkreis	191	10 291	131	7 288	93	4 179	33	877	58	295	161
Riesa-Großenhain	281	14 469	246	12 121	210	7 208	89	2 327	108	463	229
Löbau-Zittau	307	14 853	234	11 325	169	6 890	89	1 984	91	477	253
Sächsische Schweiz	358	10 888	219	5 548	165	3 001	32	472	53	34	323
Weißeritzkreis	274	7 308	149	3 874	109	2 200	42	653	59	46	249
Kamenz	348	12 417	254	8 671	213	5 429	65	1 321	120	258	301
Regierungsbezirk Dresden	2 535	97 183	1 781	68 529	1 315	40 887	514	11 070	674	2 503	2 041
Leipzig, Stadt	54	946	44	800	12	538	5	131	7	30	12
Delitzsch	179	14 515	150	12 697	130	7 533	55	2 300	67	682	109
Döbeln	161	8 858	134	7 834	113	4 759	65	1 653	77	552	124
Leipziger Land	287	12 512	235	10 343	199	6 660	85	1 890	135	545	214
Muldentalkreis	261	12 937	208	10 347	165	6 352	79	1 989	109	409	198
Torgau-Oschatz	296	26 577	248	22 439	215	13 679	99	3 318	98	1 238	225
Regierungsbezirk Leipzig	1 238	76 344	1 019	64 460	834	39 521	388	11 280	493	3 457	882
Sachsen	6 968	251 975	4 956	183 577	3 836	109 395	1 381	29 646	2 061	6 647	5 871

1) des Betriebsinhabers und/oder seines Ehegatten

Betriebe mit											Kreis Regierungsbezirk Land
grünland	Milchkühen		Mastschweinen		Beziehern außerbetrieblichen Einkommens nach Einkommensquellen ¹⁾						
					zusammen		nur aus anderer Erwerbstätigkeit		nur aus sonst. Quellen		
Fläche	Betriebe	Tiere	Betriebe	Tiere	Betriebe	LF	Betriebe	LF	Betriebe	LF	
ha	Anzahl				Anzahl	ha	Anzahl	ha	Anzahl	ha	
680	16	566	10	58	76	1 432	30	733	18	402	Chemnitz, Stadt
466	5	138	6	50	42	695	9	363	14	187	Plauen, Stadt
403	6	162	8	28	33	547	10	75	12	337	Zwickau, Stadt
1 709	54	1 287	20	47	174	2 053	41	572	58	767	Annaberg
1 587	74	2 314	41	352	168	3 291	48	1 055	56	1 182	Chemnitzer Land
3 471	46	1 958	40	236	293	7 088	90	2 005	63	1 434	Freiberg
6 641	145	3 401	70	994	541	9 716	161	3 487	116	2 891	Vogtlandkreis
2 780	70	2 084	23	97	218	2 589	54	526	59	825	Mittlerer Erzgebirgskreis
3 384	74	2 594	57	591	349	7 223	101	2 700	94	2 018	Mittweida
1 430	51	1 226	25	248	168	2 294	41	549	43	782	Stollberg
2 627	74	1 250	23	62	234	3 486	70	916	85	1 622	Aue-Schwarzenberg
2 333	72	1 849	64	433	302	4 765	94	1 512	73	1 645	Zwickauer Land
27 511	687	18 829	387	3 196	2 598	45 179	749	14 493	691	14 093	Regierungsbezirk Chemnitz
816	5	148	6	55	83	925	21	341	41	408	Dresden, Stadt
76	-	-	1	·	10	162	2	·	6	60	Görlitz, Stadt
450	3	11	3	·	17	591	4	·	7	56	Hoyerswerda, Stadt
3 180	27	766	19	563	240	6 888	73	2 286	86	2 517	Bautzen
2 206	12	384	25	2 151	218	8 871	72	1 526	79	5 423	Meißen
2 982	11	450	13	522	150	6 197	40	792	51	3 560	Niederschlesischer Oberlausitzkreis
2 300	30	1 116	36	3 373	214	6 330	61	1 744	66	2 807	Riesa-Großenhain
3 442	45	1 607	17	1 405	219	8 564	53	1 854	73	2 949	Löbau-Zittau
4 994	74	2 349	37	2 306	286	5 685	96	1 588	86	1 961	Sächsische Schweiz
3 306	38	996	29	158	210	4 977	73	1 852	54	1 460	Weißeritzkreis
3 667	29	1 230	34	250	281	7 450	84	1 620	101	3 752	Kamenz
27 419	274	9 057	220	10 801	1 928	56 640	579	13 689	650	24 955	Regierungsbezirk Dresden
131	3	60	6	97	33	866	12	256	16	562	Leipzig, Stadt
1 653	6	197	19	2 210	142	9 771	45	3 396	33	1 911	Delitzsch
1 019	9	369	8	46	131	6 595	39	2 266	43	2 569	Döbeln
2 012	21	583	71	1 104	211	6 384	72	2 467	60	2 223	Leipziger Land
2 552	20	1 615	47	2 115	192	6 488	63	2 029	60	1 683	Muldentalkreis
4 081	9	1 113	28	589	230	15 481	83	4 801	66	8 063	Torgau-Oschatz
11 448	68	3 937	179	6 161	939	45 585	314	15 215	278	17 011	Regierungsbezirk Leipzig
66 378	1 029	31 823	786	20 158	5 465	147 404	1 642	43 396	1 619	56 059	Sachsen

Abb. 2 Landwirtschaftliche Betriebe und deren landwirtschaftlich genutzte Fläche nach betriebswirtschaftlicher Ausrichtung



Abb. 3 Landwirtschaftliche Betriebe nach betriebswirtschaftlicher Ausrichtung und Rechtsformen



Abb. 4 Standarddeckungsbeitrag der landwirtschaftlichen Betriebe nach betriebswirtschaftlicher Ausrichtung

Standarddeckungsbeitrag je Betrieb

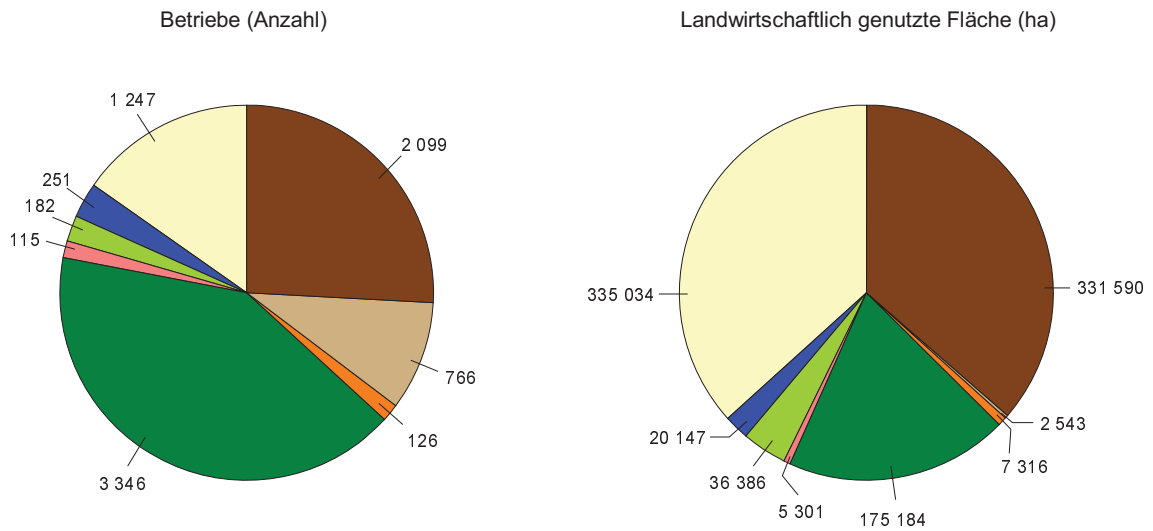
Tausend €

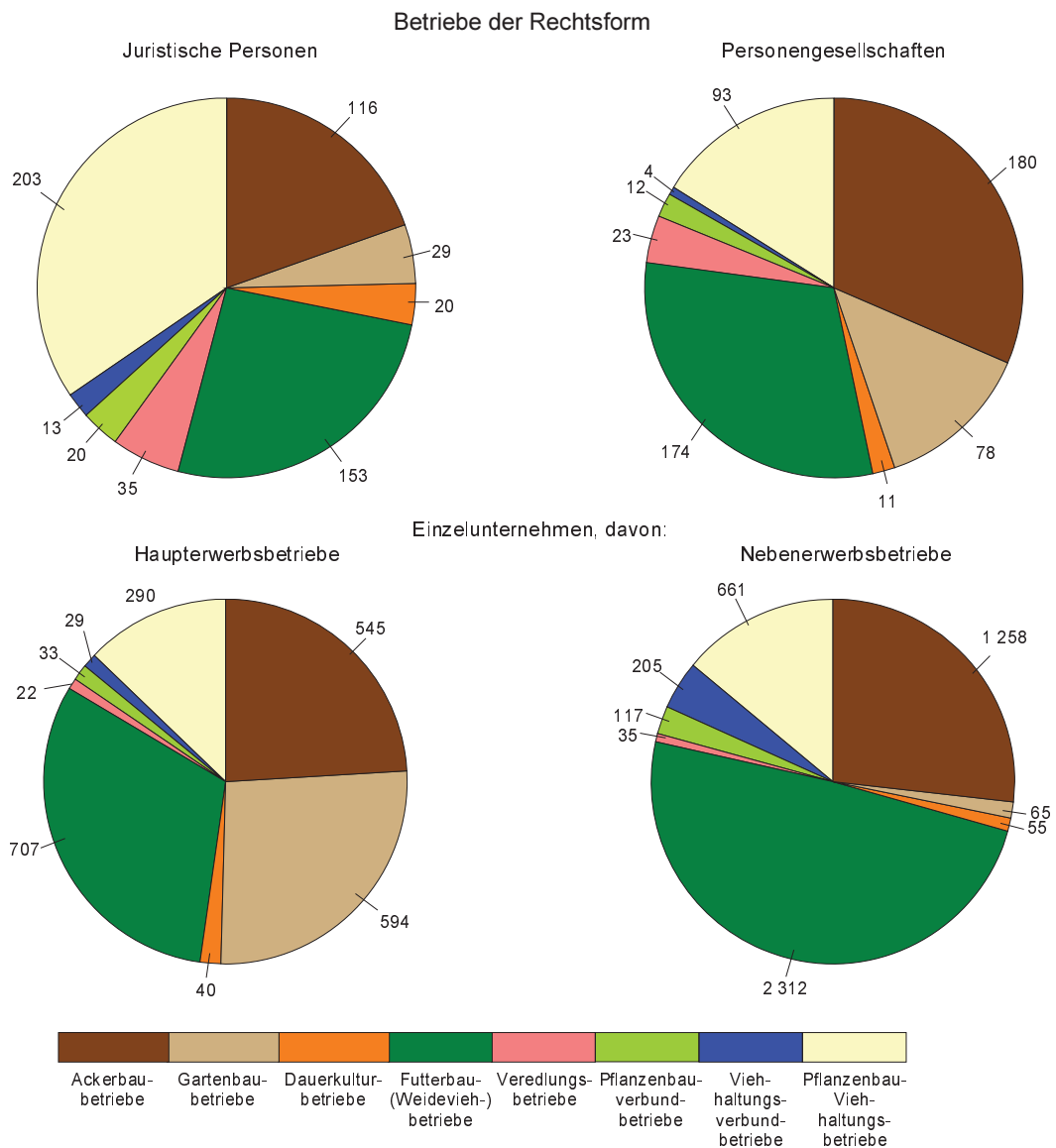
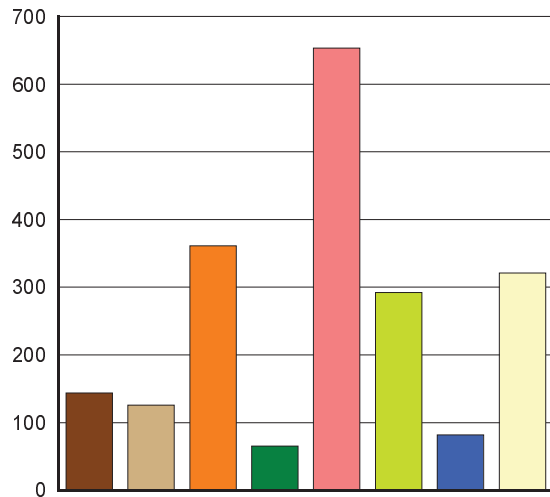

Standarddeckungsbeitrag je Hektar LF

Tausend €



Abb. 5 Landwirtschaftliche Betriebe und deren Standarddeckungsbeitrag nach betriebswirtschaftlicher Ausrichtung und Regierungsbezirken

Betriebe

Zahl der Betriebe

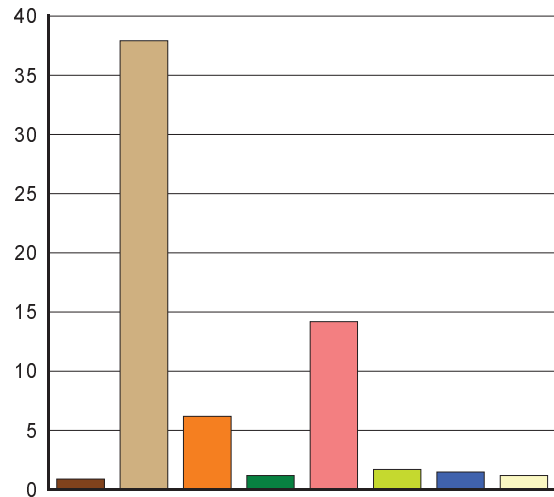
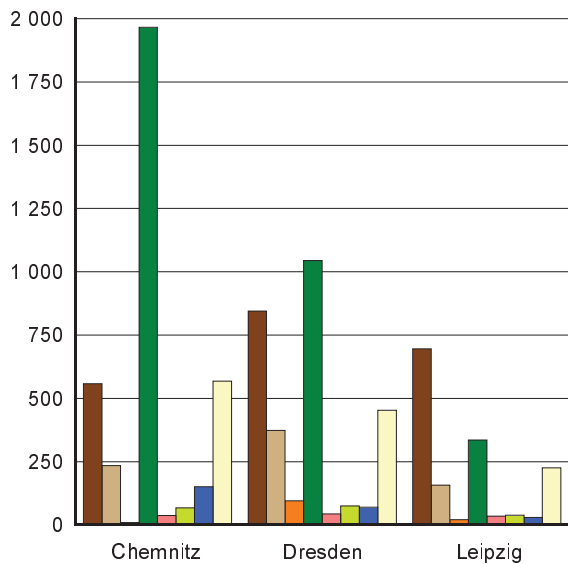

Standarddeckungsbeitrag je Betrieb

Tausend €

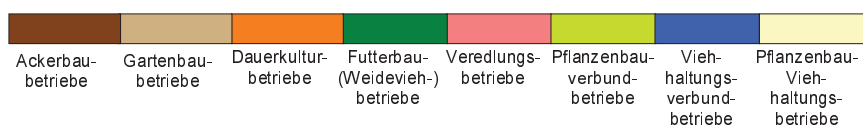

Abb. 6 Landwirtschaftlich genutzte Fläche der landwirtschaftlichen Betriebe nach betriebswirtschaftlicher Ausrichtung und Kreisen

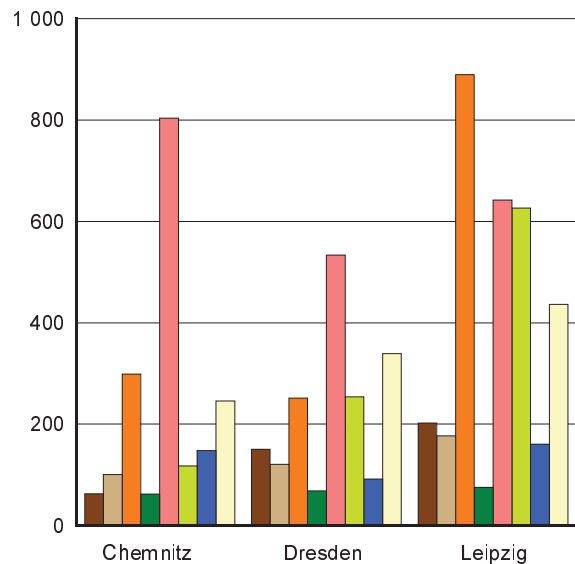