

Statistisches Landesamt
des Freistaates
Sachsen

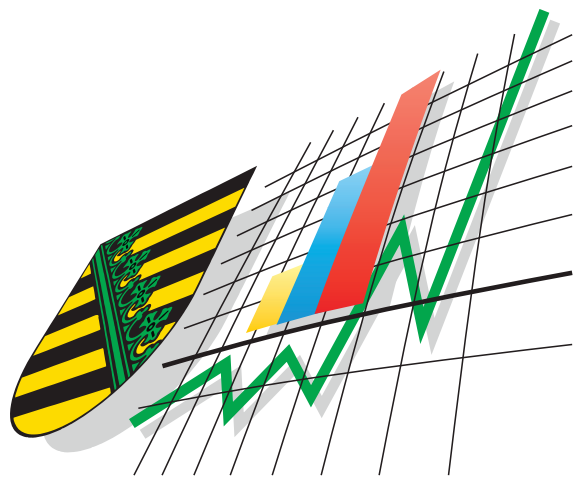

Statistische Berichte

Gewerbesteuer im Freistaat Sachsen

2001

Zeichenerklärung

-	Nichts vorhanden (genau Null)	x	Tabellenfach gesperrt, weil Aussage nicht sinnvoll
0	Weniger als die Hälfte von 1 in der letzten besetzten Stelle, jedoch mehr als nichts	()	Aussagewert ist eingeschränkt
...	Angabe fällt später an	p	vorläufige Zahl
/	Zahlenwert nicht sicher genug	r	berichtigte Zahl
.	Zahlenwert unbekannt oder geheim zu halten	s	geschätzte Zahl

Herausgeber:

Statistisches Landesamt des Freistaates Sachsen

Macherstraße 63
01917 Kamenz

Postfach 11 05
01911 Kamenz

Telefon

Vermittlung 03578 33-0

Präsidentin/Sekretariat -1900

Auskunft -1913, -1914

Bibliothek -4352

Vertrieb -4316

Telefax -1999

Telefax -1921

Telefax -1598

Internet

www.statistik.sachsen.de

E-Mail

info@statistik.sachsen.de

Kein Zugang für elektronisch signierte sowie verschlüsselte Dokumente

Inhalt

Seite

Erläuterung verwendeter Abkürzungen	2
Vorbemerkungen	3
Gesetzliche Grundlagen	3
Ziel der Statistik	3
Durchführung, Umfang, Aufbereitung und Auswertung der Statistik	3
Definitionen/Begriffe	4
Ergebnisse	7
Tabellen, methodische Hinweise	11
1. Gewerbesteuerpflichtige, Besteuerungsgrundlagen und Steuermessbeträge	12
2. Gewerbesteuerpflichtige, Besteuerungsgrundlagen und Steuermessbeträge im Regierungsbezirk Chemnitz	13
3. Gewerbesteuerpflichtige, Besteuerungsgrundlagen und Steuermessbeträge im Regierungsbezirk Dresden	14
4. Gewerbesteuerpflichtige, Besteuerungsgrundlagen und Steuermessbeträge im Regierungsbezirk Leipzig	15
5. Gewerbesteuerpflichtige, deren Gewerbeertrag und einheitlicher Steuermessbetrag nach Gewerbeertragsgrößenklassen und Wirtschaftsabschnitten	16
6. Gewerbesteuerpflichtige, Gewerbeertrag und einheitlicher Steuermessbetrag nach Gewerbeertragsgrößenklassen und Rechtsformen	24
7. Gewerbesteuerpflichtige und einheitlicher Steuermessbetrag nach Wirtschaftsabschnitten und Rechtsformen 2001 im Vergleich zu 1998	26
8. Gewerbesteuerpflichtige, zusammengefasste Besteuerungsgrundlagen und Steuermessbeträge nach Wirtschaftszweigen 2001 im Vergleich zu 1998	28
9. Steuerpflichtige und Steuermessbeträge von Festsetzungen ohne Zerlegungsanteile und Zerlegungsanteile nach regionaler Gliederung	56
10. Steuerpflichtige und Steuermessbeträge 2001 im Vergleich zu 1998 nach Kreisfreien Städten und Landkreisen	69
Abbildungen	71
Abb. 1 Gewerbesteuerpflichtige und deren einheitlicher Steuermessbetrag 1995, 1998 und 2001 nach Gewerbeertragsgrößenklassen	72
Abb. 2 Verteilung der Gewerbesteuerpflichtigen und deren einheitlicher Steuermessbetrag 2001 nach Wirtschaftsabschnitten und Regierungsbezirken	73
Abb. 3 Gewerbesteuerpflichtige und deren einheitlicher Steuermessbetrag 2001 nach Rechtsformen	74
Abb. 4 Einheitlicher Steuermessbetrag je Betriebsstätte in den Kreisfreien Städten und Landkreisen des Freistaates Sachsen 2001	75
Abb. 5 Einheitlicher Steuermessbetrag je Einwohner in den Kreisfreien Städten und Landkreisen des Freistaates Sachsen 2001	76

Anhang

77

Statistische Blätter:

- Vordruck Gewerbesteuererklärung für 2001
Erklärung zur gesonderten Feststellung des Gewerbeverlustes (GewSt 1A) 79
- Vordruck Erklärung für die Zerlegung des Gewerbesteuermessbetrages 2001 83
- Anleitung zur Gewerbesteuererklärung/Erklärung zur gesonderten
Feststellung des Gewerbeverlustes 2001 85
- Anleitung zur Erklärung für die Zerlegung des Gewerbesteuermessbetrages 2001 87

Erläuterung verwendeter Abkürzungen

a. n. g.	anderweitig nicht genannt
BGBI	Bundesgesetzblatt
BStBl	Bundessteuerblatt
EGKS	Europäische Gemeinschaft für Kohle und Stahl
gärtner.	gärtnerischen
GewStG	Gewerbsteuergesetz
GewStDV	Gewerbsteuer-Durchführungsverordnung
GewStR	Gewerbsteuer-Richtlinie
GKZ 2003	Tiefengliederung der Gewerbekennzahlen für die Steuerstatistiken
i. S. d.	im Sinne des
KgaA	Kommanditgesellschaft auf Aktien
KStG	Körperschaftsteuergesetz
NE-Metalle	Nichteisen-Metalle
o. a. S.	ohne ausgeprägte Schwerpunkte
Steuerpfl.	Steuerpflichtige
Steuermessb.	Steuermessbetrag
u. Ä.	und Ähnliche(s)
v. H.	vom Hundert
v. T.	vom Tausend
WZ 93	Klassifikation der Wirtschaftszweige Ausgabe 1993
WZ 2003	Klassifikation der Wirtschaftszweige Ausgabe 2003

Vorbemerkungen

Gesetzliche Grundlagen

Im Überblick werden die wichtigsten Rechtsgrundlagen für das Steuerjahr 2001 genannt. Dabei sind die jeweils gültigen letzten Änderungen zu beachten:

- Gesetz über Steuerstatistiken vom 11. Oktober 1995, veröffentlicht als Artikel 35 im Jahressteuergesetz von 1996 (BGBl. I S. 1250, 1409);
- Gewerbesteuergesetz 1999 (GewStG) in der Fassung der Bekanntmachung vom 19. Mai 1999 (BGBl. I S. 1010, 1491; BStBl. I 1999 S. 496, 682);
- Gewerbesteuer-Durchführungsverordnung 1991 (GewStDV 1991) in der Fassung der Bekanntmachung vom 21. März 1991 (BGBl. I S. 831, BStBl. I S. 469);
- Gewerbesteuer-Richtlinien 1998 (GewStR) in der Fassung der Bekanntmachung vom 21. Dezember 1998 (BStBl. I Sondernummer 2/1998 S. 91).

Für die Durchführung der Gewerbesteuerstatistik 2001 gelten diese Gesetze in Verbindung mit dem Gesetz über die Statistik für Bundeszwecke (Bundesstatistikgesetz – BStatG) vom 22. Januar 1987 (BGBl. I S. 462, 565).

Ziel der Statistik

Die Gewerbesteuerstatistik liefert Angaben zum Gewerbeertrag sowie zum Steuermessbetrag der Gewerbesteuerpflichtigen - auch unter Berücksichtigung der Zerlegung auf mehrere Betriebsstätten.

Mit dem Wegfall der Gewerbekapitalsteuer ab 1998 werden die Gemeinden mit einem Anteil am Aufkommen der Umsatzsteuer beteiligt.

Durchführung, Umfang, Aufbereitung und Auswertung der Statistik

Die Gewerbesteuerstatistik wird nach dem Gesetz über Steuerstatistiken in 3-jährigem Abstand durchgeführt.

Bei der Gewerbesteuerstatistik handelt es sich um eine Sekundärstatistik. Als Erhebungsunterlagen dienen Daten der Finanzverwaltung, die dem Statistischen Landesamt in anonymisierter Form auf Datenträger oder in Form Statistischer Blätter geliefert werden.

Es wird nicht die Gewerbesteuer an sich, es werden die Besteuerungsgrundlagen erhoben. Aus diesen kann die Gewerbesteuer durch Anwendung der regional (je Gemeinde) verschiedenen Hebesätze ermittelt werden. Ein Vergleich mit den kassenmäßigen Einnahmen aus Gewerbesteuer kann jedoch keine Übereinstimmung bringen, da in der Gewerbesteuerstatistik die Besteuerungsgrundlagen **für** ein Jahr, in der Kassenstatistik jedoch die Einnahmen **in** einem Jahr erfasst werden. Somit liegen in der Kassenstatistik Zahlungsströme für verschiedene Jahre unter Berücksichtigung von Aussetzungen, Stundungen usw. zugrunde.

In die Statistik einbezogen wurden alle Unternehmen mit Hauptsitz in Sachsen, deren Gewerbesteuererklärungen bis zum Januar 2005 bei den Finanzämtern vorlagen. Nach Austausch zwischen den Ländern wurden auch Daten von sächsischen Betriebsstätten ausgewiesen, deren Unternehmenshauptsitz außerhalb Sachsens liegt.

Erfasst wurden alle Fälle, für die eine Gewerbesteuerfestsetzung durchgeführt wurde, auch wenn der festgesetzte einheitliche Steuermessbetrag Null betrug.

Dargestellt wurden die für Unternehmen mit Hauptsitz in Sachsen durchgeführten Festsetzungen gegliedert nach Größenklassen des Gewerbeertrags, Rechtsformen, Wirtschaftszweigen und Regierungsbezirken.

Außerdem wurden die auf Gemeinden in Sachsen entfallenden Festsetzungs- und Zerlegungsanteile (nach Austausch gebietsfremder Festsetzungen und Zerlegungen mit den anderen Ländern) nach Gemeinden gegliedert dargestellt.

Definitionen/Begriffe

Steuergegenstand

Der Gewerbesteuer unterliegt jeder Gewerbebetrieb, soweit er im Inland betrieben wird. Unter Gewerbebetrieb ist ein gewerbliches Unternehmen im Sinne des Einkommensteuergesetzes zu verstehen. Im Inland betrieben wird ein Gewerbebetrieb, soweit für ihn im Inland oder auf einem inländischen Schiffsregister eingetragenen Kauffahrteischiff eine Betriebsstätte unterhalten wird (vgl. § 2 GewStG).

Von der Gewerbesteuer sind unter anderen befreit die Deutsche Post AG, die Deutsche Telekom AG, das Bundeseisenbahnvermögen, die Monopolverwaltungen des Bundes, die staatlichen Lotterieu Unternehmen und die Sächsische Aufbaubank (vgl. § 3 GewStG).

Steuerschuldner

Steuerschuldner ist der Unternehmer der veranlagt wurde (vgl. § 5 GewStG). Als Unternehmer gilt der, für dessen Rechnung das Gewerbe betrieben wird.

Besteuerungsgrundlagen

Besteuerungsgrundlage für die Gewerbesteuer ist seit 1998 der Gewerbeertrag.
In der Statistik 1995 wurde auch das Gewerbekapital als Grundlage ausgewiesen.

Gewerbeertrag

Gewerbeertrag ist der nach den Vorschriften des Einkommensteuergesetzes oder des Körperschaftsteuergesetzes zu ermittelnde Gewinn aus dem Gewerbebetrieb, vermehrt und vermindert um bestimmte festgelegte Beträge.

Steuermessbetrag nach dem Gewerbeertrag

Der Steuermessbetrag wurde für das Erhebungsjahr 2001 errechnet, indem auf den auf volle 100 DM ¹⁾ abgerundeten und um einen Freibetrag verminderten Gewerbeertrag eine entsprechende Steuermesszahl angewandt wird.

Freibeträge

Natürliche Personen sowie Personengesellschaften: 48 000 DM ¹⁾
Juristische Personen: 7 500 DM ¹⁾

Steuermesszahlen

Natürliche Personen sowie Personengesellschaften:

für die ersten 24 000 DM ¹⁾	1 v. H.
für die weiteren 24 000 DM ¹⁾	2 v. H.
für die weiteren 24 000 DM ¹⁾	3 v. H.
für die weiteren 24 000 DM ¹⁾	5 v. H.
für alle weiteren Beträge DM ¹⁾	5 v. H.

andere Gewerbebetriebe	5 v. H.
------------------------	---------

Für Hausgewerbetreibende und gleichgestellte Personen sowie für einzelne Gewerbegruppen gelten andere Regelungen.

¹⁾ Im Erhebungsjahr war die DM-Währung noch gültig. Die Ergebnisauswertung wurde dem aktuellen Stand entsprechend in Euro vorgenommen.

Für die Berechnung der Gewerbesteuer bietet sich folgendes Schema an:

Gewinn (§7 GewStG)
+ Hinzurechnungen nach §8, 9 GewStG
./. Kürzungen nach §9 GewStG
+ Gewerbeertrag der Organgesellschaften (§ 2 Abs. 2 GewStG)
./. Verlustvortrag § 10 a GewStG
./. Kürzungen § 11 Abs. 2 AStG GewStG
= Gewerbeertrag
(abgerundet auf volle 100 DM § 11 Abs. 1 S. 3 GewStG)
./. Freibetrag (§ 11 Abs. 1 S. 3 GewStG)
(durch den Freibetrag kann kein Verlust entstehen)
= bereinigter ("gekürzter") Gewerbeertrag darauf Anwendung der Steuermesszahl
(zwischen 1 und 5 %, vgl. § 11 Abs. 2 Nrn. 1 und 2 GewStG)
= Einheitlicher Steuermessbetrag

Zerlegung

Sind im Erhebungszeitraum Betriebsstätten zur Ausübung des Gewerbes in mehreren Gemeinden unterhalten worden, so ist der einheitliche Steuermessbetrag in die auf die einzelnen Gemeinden entfallenen Anteile (Zerlegungsanteile) zu zerlegen.

$$\text{Formel} = \frac{\text{Steuermessbetrag} \times \text{Arbeitslohnanteil der Gemeinde}}{\text{Gesamter Arbeitslohn}}$$

Zerlegungsmaßstab ist das Verhältnis der Arbeitslöhne, die an die in den Betriebsstätten in den einzelnen Gemeinden beschäftigten Arbeitnehmer gezahlt worden sind bzw. bei Wareneinzelhandelsunternehmen zur Hälfte das Verhältnis der Arbeitslöhne und zur Hälfte das Verhältnis der in den einzelnen Gemeinden erzielten Betriebseinnahmen.

Organschaft

Eine Organschaft liegt vor, wenn eine juristische Person nach dem Gesamtbild der tatsächlichen Verhältnisse finanziell, wirtschaftlich und organisatorisch in ein Unternehmen eingegliedert ist.
Die Organgesellschaft gilt als Betriebsstätte des Organträgers.

Rechtsformen

Bei der Klassifikation der Steuerpflichtigen nach Rechtsformen erfolgt die Einteilung in Einzelunternehmen, Personengesellschaften, Kapitalgesellschaften, Erwerbs- und Wirtschaftsgenossenschaften, Betriebe gewerblicher Art von Körperschaften des öffentlichen Rechts und in Sonstige Rechtsformen.

Die Einzelunternehmen umfassen hierbei insbesondere die Einzelgewerbetreibenden, Angehörige der freien Berufe, sonstige selbständig tätige Personen sowie die Land- und Forstwirte.

Die bedeutendsten Formen der Kapitalgesellschaften sind die Gesellschaft mit beschränkter Haftung (GmbH), die Aktiengesellschaft (AG) und die Kommanditgesellschaft auf Aktien (KGaA). Die Personengesellschaften setzen sich neben der Offenen Handelsgesellschaft (OHG) und Kommanditgesellschaft (KG) u. a. aus den Gesellschaften bürgerlichen Rechts (GbR), den Partnerschaftsgesellschaften sowie Mischformen, wie den GmbH & Co. KG oder AG & Co. KG zusammen. In den Sonstigen Rechtsformen werden u. a. Vereine (rechtsfähige und nichtrechtsfähige), Anstalten, Stiftungen, Gebietskörperschaften, öffentlich-rechtliche Religionsgemeinschaften und ausländische Rechtsformen zusammengefasst.

Gewerbekennzahl

Die Gewerbekennzahl (GKZ) wird vorrangig für statistische, aber auch für finanzverwaltungsinterne Zwecke, beispielsweise bei Betriebsprüfungen, verwendet. Ausschlaggebend für die wirtschaftszweigsystematische Zuordnung ist der Schwerpunkt der wirtschaftlichen Tätigkeit des Unternehmens, der sich bei mehreren, gemischten Tätigkeiten nach dem größten Beitrag zur Wertschöpfung bemessen soll (Definitionen und Regeln der WZ 2003). Bei der Gewerbesteuerstatistik 1995 und 1998 erfolgte die Auswertung nach der WZ 93. Im aktuellen Berichtsjahr 2001 wurde die aktualisierte WZ 2003 angewendet.

Grobgliederung der Klassifikation der Wirtschaftszweige (Ausgabe 2003)

Abschnitt/ Unterabschnitt	Abteilung*	Bezeichnung
A (=AA)	01, 02	Land- und Forstwirtschaft
B (=BA)	05	Fischerei und Fischzucht
C	10 bis 14	Bergbau und Gewinnung von Steinen und Erden
CA	10 bis 12	Kohlenbergbau, Torfgewinnung, Gewinnung von Erdöl und Erdgas, Bergbau auf Uran- und Thoriumerze
CB	13, 14	Erzbergbau, Gewinnung von Steinen und Erden, sonstiger Bergbau
D	15 bis 37	Verarbeitendes Gewerbe
DA	15, 16	Ernährungsgewerbe und Tabakverarbeitung
DB	17, 18	Textil- und Bekleidungsgewerbe
DC	19	Ledergewerbe
DD	20	Holzgewerbe (ohne Herstellung von Möbeln)
DE	21, 22	Papier-, Verlags- und Druckgewerbe
DF	23	Kokerei, Mineralölverarbeitung, Herstellung und Verarbeitung von Spalt- und Brutstoffen
DG	24	Herstellung von chemischen Erzeugnissen
DH	25	Herstellung von Gummi- und Kunststoffwaren
DI	26	Glasgewerbe, Herstellung von Keramik, Verarbeitung von Steinen und Erden
DJ	27, 28	Metallerzeugung und -bearbeitung, Herstellung von Metallerzeugnissen
DK	29	Maschinenbau
DL	30 bis 33	Herstellung von Büromaschinen, Datenverarbeitungsgeräten und -einrichtungen; Elektrotechnik, Feinmechanik und Optik
DM	34, 35	Fahrzeugbau
DN	36, 37	Herstellung von Möbeln, Schmuck, Musikinstrumenten, Sportgeräten, Spielwaren und sonstigen Erzeugnissen; Recycling
E (=EA)	40, 41	Energie- und Wasserversorgung
F (=FA)	45	Baugewerbe
G (=GA)	50 bis 52	Handel; Instandhaltung und Reparatur von Kraftfahrzeugen und Gebrauchsgütern
H (=HA)	55	Gastgewerbe
I (=IA)	60 bis 64	Verkehr und Nachrichtenübermittlung
J (=JA)	65 bis 67	Kredit- und Versicherungsgewerbe
K (=KA)	70 bis 74	Grundstücks- und Wohnungswesen, Vermietung beweglicher Sachen, Erbringung von wirtschaftlichen Dienstleistungen, a. n. g.
L (=LA)	75	Öffentliche Verwaltung, Verteidigung, Sozialversicherung
M (=MA)	80	Erziehung und Unterricht
N (=NA)	85	Gesundheits-, Veterinär- und Sozialwesen
O (=OA)	90 bis 93	Erbringung von sonstigen öffentlichen und persönlichen Dienstleistungen

* Die Abteilungen untergliedern sich in Gruppen (3-Steller), diese wiederum in Klassen (4-Steller) und diese in Unterklassen (5-Steller).

Ergebnisse

Allgemeine Entwicklung

Als Ergebnis der Gewerbesteuerstatistik 2001 war mit 153 798 gewerbesteuerpflichtigen Unternehmen ein Anstieg von 1,7 Prozent der Zahl der Steuerpflichtigen zum vorhergehenden Erhebungsjahr 1998 zu verzeichnen.

- 120 571 Fälle (78,4 Prozent) führten nicht zur Festsetzung eines positiven einheitlichen Steuermessbetrages. In diesen Fällen waren die Besteuerungsgrundlagen negativ oder nicht größer als die jeweils zur Anwendung kommenden Freibeträge.
- 33 227 Gewerbeunternehmen (21,6 Prozent) wiesen einen positiven einheitlichen Steuermessbetrag aus.

Der positive einheitliche Steuermessbetrag nach dem Gewerbeertrag entwickelte sich positiv und stieg um 46,3 Prozent auf 107,9 Millionen €. Unter diesen Unternehmen wurden 384 Fälle als Organschaften ausgewiesen. Davon konnten 127 Unternehmen mit einem positiven einheitlichen Steuermessbetrag von 22,9 Millionen € festgesetzt werden.

Gewerbesteuerpflichtige und einheitlicher Steuermessbetrag 2001 im Vergleich zu 1998

Abgerundeter Gewerbeertrag von ... bis unter ... €	Insgesamt							Datunter Organschaften			
	Steuerpflichtige				Einheitlicher Steuermessbetrag			Steuer- pflichtige		Einheitlicher Steuermessbetrag	
	1998	2001	An- teil	Verän- derung	1998	2001	An- teil	1998	2001	1998	2001
	Anzahl		%		1 000 €		%	Anzahl		1 000 €	
Ohne pos. einheitl. Steuermessbetrag davon	120 665	120 571	78,4	-0,1	-	-	-	236	257	-	-
mit negativem Gewerbeertrag	55 834	53 684	34,9	-3,9	-	-	-	120	139	-	-
ohne Gewerbeertrag	29 048	31 400	20,4	8,1	-	-	-		108	-	-
mit positivem Gewerbeertrag	35 783	35 487	23,1	-0,8	-	-	-		10	-	-
Mit pos. einheitl. Steuermessbetrag	30 558	33 227	21,6	8,7	73 792	107 936	100	91	127	8 843	22 911
Insgesamt	151 223	153 798	100	1,7	73 792	107 936	100	327	384	8 843	22 911

Gewerbesteuerpflichtige nach Gewerbeertragsgrößenklassen

In Sachsen hatten fast die Hälfte (16 095 bzw. 48,4 Prozent) der Unternehmen mit positivem einheitlichen Steuermessbetrag einen abgerundeten Gewerbeertrag in der Größenklasse von 24 100 € bis unter 48 100 €. Diese Unternehmen wiesen aber nur einen einheitlichen Steuermessbetrag von 3,7 Millionen € auf (3,4 Prozent des insgesamt für sächsische Unternehmen festgesetzten Steuermessbetrages).

Mehr als ein Drittel des einheitlichen Steuermessbetrages (43,4 Millionen €) entfiel auf nur 77 Unternehmen der Größenklasse von 2,5 Millionen € und mehr. Damit erzielten diese knapp 600 000 € je Steuerpflichtiger.

Gewerbesteuerpflichtige und einheitlicher Steuermessbetrag nach Gewerbeertragsgrößenklassen

Abgerundeter Gewerbeertrag von ... bis unter ... €	Steuerpflichtige				Einheitlicher Steuermessbetrag			
	1998	2001	Anteil	Veränderung	1998	2001	Anteil	Veränderung
	Anzahl		%		1 000 €		%	
Mit pos. einheitl. Steuermessbetrag	30 558	33 227	100	8,7	73 792	107 936	100	46,3
davon								
mit einem abgerundeten Gewerbeertrag								
unter 4 000	1 966	2 106	6,3	7,1	157	175	0,2	11,5
4 000 - 12 100	1 804	1 913	5,8	6,0	654	687	0,6	5,0
12 100 - 24 100	1 271	1 331	4,0	4,7	1 095	1 160	1,1	5,9
24 100 - 48 100	14 767	16 095	48,4	9,0	3 478	3 652	3,4	5,0
48 100 - 72 100	4 821	5 258	15,8	9,1	4 375	4 795	4,4	9,6
72 100 - 125 000	3 300	3 392	10,2	2,8	8 499	8 877	8,2	4,4
125 000 - 250 000	1 656	1 860	5,6	12,3	11 246	12 561	11,6	11,7
250 000 - 500 000	611	757	2,3	23,9	9 469	11 842	11,0	25,1
500 000 - 2,5 Mill.	318	438	1,3	37,7	14 512	20 756	19,2	43,0
2,5 Mill. und mehr	44	77	0,2	75,0	20 306	43 429	40,2	113,9

Gewerbesteuerpflichtige nach Wirtschaftsbereichen

Die bedeutendste Branche Sachsens ist mit 25,8 Prozent bzw. 8 582 Steuerpflichtigen mit einem positiven einheitlichen Steuermessbetrag von 18,0 Millionen € der Bereich Handel, Instandhaltung und Reparatur von Kraftfahrzeugen und Gebrauchsgütern. Zwei Drittel dieser Gewerbeunternehmen (5 885 bzw. 68,6 Prozent) sind als Einzelgewerbetreibende tätig (s. Tabelle 7). Insgesamt sind in diesem Wirtschaftsbereich 724 Unternehmen mehr gemeldet worden als im Jahr 1998.

Die Spitzenposition unter den Wirtschaftsbereichen mit 33,2 Prozent des gesamten einheitlichen Steuermessbetrages nimmt der Bereich Verarbeitendes Gewerbe mit 35,9 Millionen € ein. Hier konnte ein Anstieg um 131,4 Prozent (20,4 Millionen €) gegenüber 1998 verzeichnet werden. Einen deutlichen Abwärtstrend des einheitlichen Steuermessbetrages verbuchte das Baugewerbe. Im aktuellen Berichtsjahr stieg die Gesamtanzahl der Steuerpflichtigen um 1 284 Fälle (einschließlich Unternehmen mit einheitlichem Steuermessbetrag gleich Null). Die Anzahl der Steuerpflichtigen mit positivem einheitlichen Steuermessbetrag sank dagegen um 1 170 Unternehmen und der damit verbundene Steuermessbetrag um 6,3 Millionen € bzw. 34,1 Prozent.

Die Energie- und Wasserversorgung konnte wie bereits 1998 einen hohen Anstieg verzeichnen. Mit einem Anstieg von 35 Unternehmen im Vergleich zu 1998 konnte in 133 Fällen ein positiver einheitlicher Steuermessbetrag von 14,5 Millionen € erwirtschaftet werden. Das entspricht einem überdurchschnittlichen Steuermessbetrag je Unternehmen von 109 000 €.

Gewerbesteuerpflichtige und deren einheitlicher Steuermessbetrag 2001 im Vergleich zu 1998 nach Wirtschaftsbereichen

Ab-schnitt	Wirtschaftsbereich	Steuerpflichtige			Einheitlicher Steuermessbetrag			
		Anzahl	An-teil	Verän-derung zu 1998	1 000 €	An-teil	Verän-derung zu 1998	je Unterneh-men/Be-triebsstätte
			%			%		€
A - O	Insgesamt	33 227	100	8,7	107 936	100	46,3	3 248
A	Land- und Forstwirtschaft	403	1,2	16,5	1 498	1,4	88,9	3 717
D	Verarbeitendes Gewerbe	4 989	15,0	11,0	35 870	33,2	131,4	7 190
E	Energie- und Wasserversorgung	133	0,4	35,7	14 495	13,4	226,9	108 985
F	Baugewerbe	5 379	16,2	-17,9	6 268	5,8	-34,1	1 165
G	Handel; Instandhaltung und Reparatur von Kraftfahrzeugen und Gebrauchsgütern	8 582	25,8	9,2	17 991	16,7	24,7	2 096
52	Einzelhandel (ohne Handel mit Kraftfahrzeugen und ohne Tankstellen); Reparatur von Gebrauchsgütern	4 614	13,9	11,4	9 800	9,1	26,7	2 124
H	Gastgewerbe	1 101	3,3	43,7	850	0,8	58,6	772
I	Verkehr und Nachrichtenübermittlung	1 854	5,6	26,0	2 588	2,4	52,0	1 396
J	Kredit- und Versicherungsgewerbe	2 523	7,6	20,8	11 893	11,0	-13,9	4 714
K	Grundstücks- und Wohnungswesen, Vermietung bewegl. Sachen; Erbringung von Dienstleistungen, anderweitig nicht genannt	5 456	16,4	13,1	12 182	11,3	28,2	2 233
M	Erziehung und Unterricht	126	0,4	34,0	164	0,2	12,3	1 302
N	Gesundheits-, Veterinär- und Sozialwesen	145	0,4	38,1	354	0,3	126,9	2 441
L + O	Öffentliche Verwaltung und Dienstleistungen	2 493	7,5	x	3 527	3,3	x	1 415

Gewerbsteuerpflichtige nach regionaler Gliederung

Die in Sachsen festgesetzten Steuermessbeträge umfassen auch Beträge, die im Rahmen der Zerlegung auf Betriebsstätten außerhalb Sachsens entfallen. Daher wurden beim Nachweis der Steuermessbeträge nach regionaler Gliederung diese Zerlegungsanteile nicht aufgeführt. Es wurden Festsetzungen ohne Zerlegung (d. h. der für das Unternehmen festgesetzte Steuermessbetrag entfällt auf nur eine Gemeinde in Sachsen) und Zerlegungsanteile (d. h. Anteile am Steuermessbetrag von Unternehmen, die ihren Hauptsitz in Sachsen oder einem anderen Bundesland haben) getrennt ausgewiesen.

Insgesamt weisen die **sächsischen Gemeinden** einen positiven einheitlichen Steuermessbetrag von 146,1 Millionen € in 48 948 Unternehmen/Betriebsstätten (nach dem Austausch gebietsfremder Daten) aus. Das entspricht einem Zuwachs des Steuermessbetrages von 12,8 Millionen € (9,6 Prozent) gegenüber 1998. Die Höhe des Steuermessbetrages je Unternehmen/Betriebsstätte sank im Vergleich zum vorhergehenden Berichtsjahr von einem Durchschnittswert von 962,56 € auf 817,98 €. Dabei stellte Weißenborn mit 5 108,59 € den Maximalwert und Heuersdorf mit 16,50 € den Minimalwert unter den Gemeinden.

Bei den **Kreisfreien Städten** standen sich die Stadt Dresden mit Spitzenwerten von 20 020 gewerbsteuerpflichtigen Unternehmen und einem Steuermessbetrag von 32,0 Millionen € und die Stadt Hoyerswerda mit nur 1 634 Unternehmen, bzw. einem rückläufigen einheitlichen Steuermessbetrag von 848 000 €, gegenüber. Nur Zwickau, Dresden und Leipzig erzielten für den einheitlichen Steuermessbetrag je Unternehmen Werte über dem Sachsendurchschnitt (siehe Tab. 10).

Den größten Zuwachs bei den **Landkreisen** erbrachte Döbeln mit einem Anstieg um 1 356 Unternehmen (52,9 Prozent). Der damit verbundene Steuermessbetrag stieg gleichfalls um 25,6 Prozent auf 2,3 Millionen €. Beim einheitlichen Steuermessbetrag tritt die größte positive Veränderung von 990 000 € (54,1 Prozent) im Landkreis Torgau-Oschatz auf. Einen Verlust von 474 000 € (12,4 Prozent) muss der Landkreis Leipziger Land verzeichnen.

Bei den **Regierungsbezirken** rangierte Dresden mit 68 254 Steuerfällen und 60,6 Millionen € einheitlichem Steuermessbetrag an der Spitze. Besonders positiv verläuft die Entwicklung im Bereich Verarbeitendes Gewerbe mit einem Anstieg auf 18,5 Millionen € (265,8 Prozent) und einem Anteil von 41,6 Prozent an den Wirtschaftsbereichen im Regierungsbezirk. Jedes vierte Unternehmen in den Regierungsbezirken war im Wirtschaftsbereich Handel und jedes sechste im Grundstücks- und Wohnungswesen tätig.

Entwicklung des einheitlichen Steuermessbetrages je Unternehmen/Betriebsstätte

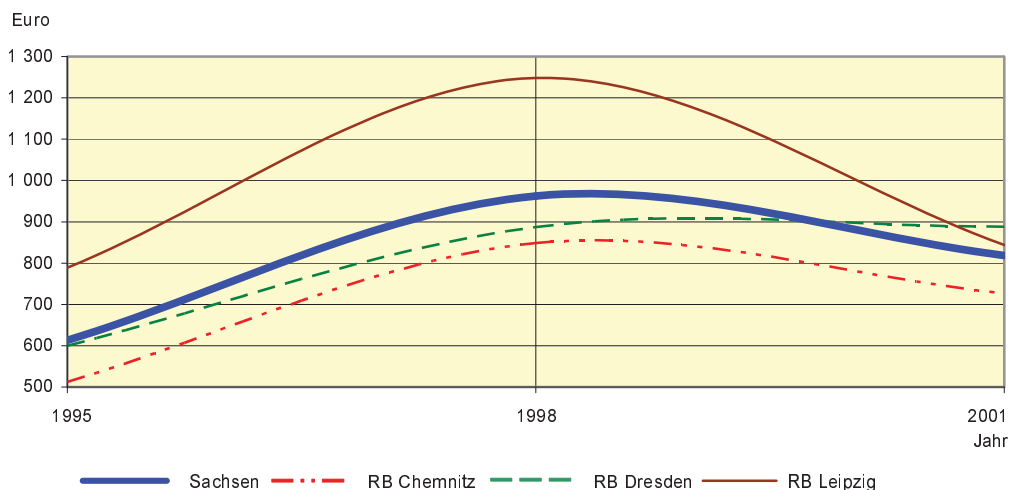

Gewerbsteuerpflichtige nach Rechtsformen

Weiterhin sind knapp zwei Drittel der sächsischen Unternehmen (20 053 Fällen bzw. 60,4 Prozent) als Einzelgewerbetreibende tätig. Mit einem Zuwachs von 1 590 Fällen und dem einheitlichen Steuermessbetrag von 2,9 Millionen € konnten sie an die positive Entwicklung der Vorjahre anschließen.

Der höchste Anstieg von 15,8 Millionen € (124,2 Prozent) beim einheitlichen Steuermessbetrag war bei den Personengesellschaften zu verzeichnen. Ein prozentualer Rückgang erfolgte in der Rechtsformgruppe sonstige juristische Personen des privaten Rechts. Mit 28 800 € je Unternehmen nahm diese Gruppe jedoch den höchsten Wert beim durchschnittlichen Steuermessbetrag je Unternehmen ein.

Gewerbsteuerpflichtige und Steuermessbetrag nach Rechtsformen

Rechtsformgruppe	Steuerpflichtige					Einheitlicher Steuermessbetrag					
	1995	1998	2001	Anteil 2001	Veränderung 2001 zu 1998	1995	1998	2001	Anteil 2001	Veränderung 2001 zu 1998	je Unternehmen
	Anzahl			%		1 000 €			%		1 000 €
Insgesamt	26 543	30 558	33 227	100	8,7	58 615	73 792	107 936	100	46,3	3,2
Einzelunternehmen	15 929	18 463	20 053	60,4	8,6	17 452	17 430	20 286	18,8	16,4	1,0
Personengesellschaften	2 753	3 790	4 289	12,9	13,2	8 597	12 735	28 557	26,5	124,2	6,7
Kapitalgesellschaften, Erwerbs- und Wirtschafts-genossenschaften	7 671	8 092	8 617	25,9	6,5	28 715	31 503	51 386	47,6	63,1	6,0
Sonstige juristische Personen des privaten Rechts	190	213	268	0,8	25,8	3 851	12 124	7 706	7,1	-36,4	28,8

Tabellen

Methodische Hinweise:

Bei den Zahlenwerten in den Tabellenfeldern können sich durch Runden in den Summenzeilen Abweichungen gegenüber der Summe der Einzelpositionen ergeben.

Der regionalen Gliederung liegt der Gebietsstand 31. Dezember 2003 zugrunde.

In den Tabellen 1 bis 4 sind keine Steuerpflichtigen mit negativem Gewerbeertrag und nur Steuerpflichtige mit positivem einheitlichen Steuermessbetrag erfasst.

Bei den Angaben in den Tabellen handelt es sich um Summenwerte. Daher lassen sich die ausgewiesenen Werte nicht einzeln nach dem vorher erwähnten Schema berechnen.

In den Tabellen 7 und 8 sind nur Steuerpflichtige mit positivem einheitlichen Steuermessbetrag enthalten.

Die Werte der Steuerpflichtigen und des einheitlichen Steuermessbetrages in den Tabellen 9 und 10 weichen von den vorherigen Tabellen ab, da sie die Daten nach dem Austausch gebietsfremder Festsetzungen und Zerlegungen enthalten.

In der Tabelle 8 kommt es bei der Wirtschaftszweigeinteilung zu Abweichungen zum vorhergehenden Gewerbesteuerstatistikjahr 1998. Grund dafür ist die Umstellung von der WZ93 zur WZ2003.

1. Gewerbesteuerpflichtige, Besteuerungsgrundlagen und Steuermessbeträge

Besteuerungsgrundlagen	Insgesamt		Darunter Organschaften	
	Steuerpflichtige	Steuermessbetrag	Steuerpfl.	Steuermessb.
	Anzahl	1 000 €	Anzahl	1 000 €
Gewinn aus Gewerbebetrieb	98 312	4 286 942	205	718 541
Verlust aus Gewerbebetrieb	55 486	-3 572 785	179	-342 096
Hinzurechnungen zum Gewinn nach § 8 GewStG				
Nr. 1: Hälfte der Entgelte für Dauerschulden	63 254	860 460	286	115 930
Nr. 2: Renten und dauernde Lasten	87	988	.	.
Nr. 3: Gewinnanteile der stillen Gesellschafter	411	8 734	8	336
Nr. 4: Gewinnanteile usw. der persönlich haftenden Gesellschafter einer KGaA	.	.	-	-
Nr. 5: Gewinnanteile (Dividenden) und die diesen gleichgestellten Bezüge und erhaltene Leistungen	69	3 703	12	834
Nr. 7: Hälfte der Miet- und Pachtzinsen für Betriebsanlagegüter	410	7 443	.	.
Miet- und Pachtzinsen bei ausländischen Vermietern	9	12	-	-
Nr. 8: Anteile am Verlust von Personengesellschaften	461	90 258	28	29 112
Nr. 9: Spenden und Beiträge i. S. d. § 9 Abs. 1 Nr. 2 KStG	6 702	18 263	159	5 745
Nr. 10: Gewinnminderung bei Beteiligungsbesitz	9	2 062	.	.
Nr. 12: Ausländische Steuern	.	.	-	-
Hinzurechnungen zum Gewinn nach § 9 GewStG				
Nr. 3: Negativer Teil des Gewerbeertrages ausländischer Betriebsstätten	.	.	-	-
Hinzurechnungen zusammen	64 885	992 151	327	154 036
Summe des Gewinns und der Hinzurechnungen	143 662	1 706 308	377	530 481
Kürzungen des Gewinns und der Hinzurechnungen nach § 9 GewStG				
Nr. 1 S. 1: Kürzung um 1,2 v. H. des Einheitswertes des Grundbesitzes	10 684	60 744	242	12 756
Nr. 1 S. 2, 3: Erweiterte Kürzung bei Grundstücksunternehmen	144	24 458	.	.
Nr. 2: Anteile am Gewinn von Personengesellschaften	2 132	112 778	44	32 602
Nr. 2a: Gewinne aus Anteilen an nicht steuerbefreiten inländischen Kapitalgesellschaften usw.	550	154 839	42	103 543
Nr. 2b: Dem Gewerbeertrag einer KGaA hinzugerechnete Gewinnanteile	18	39	-	-
Nr. 3: Positiver Teil des Gewerbeertrages ausländ. Betriebsstätten	50	7 965	-	-
Nr. 4: Bestimmte Miet- und Pachtzinsen	24	3 740	.	.
Nr. 5: Abziehbare Spenden und Beiträge	12 507	22 622	178	5 904
Nr. 7, 8: Gewinne aus Anteilen an ausländ. Kapitalgesellschaften	.	.	-	-
Nr. 10: Vergütung für Fremdkapital i. S. d. § 8a KStG	.	.	-	-
Kürzungen zusammen	21 653	387 370	291	156 055
Gewerbeertrag der Organgesellschaften	354	47 454	354	47 454
Verlustvortrag nach § 10a GewStG	30 882	1 168 122	140	345 766
Abgerundeter Gewerbeertrag	153 798	196 675	384	76 111
Freibetrag für den Gewerbeertrag	60 051	963 181	51	1 028
Einheitlicher Steuermessbetrag	153 798	107 936	384	22 911

2. Gewerbesteuerpflichtige, Besteuerungsgrundlagen und Steuermessbeträge im Regierungsbezirk Chemnitz

Besteuerungsgrundlagen	Insgesamt		Darunter Organschaften	
	Steuerpflichtige	Steuermessbetrag	Steuerpfl.	Steuermessb.
	Anzahl	1 000 €	Anzahl	1 000 €
Gewinn aus Gewerbebetrieb	34 767	1 607 894	77	302 747
Verlust aus Gewerbebetrieb	20 557	-1 151 314	62	-118 764
Hinzurechnungen zum Gewinn nach § 8 GewStG				
Nr. 1: Hälfte der Entgelte für Dauerschulden	25 308	308 095	115	54 775
Nr. 2: Renten und dauernde Lasten	30	142	-	-
Nr. 3: Gewinnanteile der stillen Gesellschafter	146	2 027	.	.
Nr. 4: Gewinnanteile usw. der persönlich haftenden Gesellschafter einer KGaA	.	.	-	-
Nr. 5: Gewinnanteile (Dividenden) und die diesen gleichgestellten Bezüge und erhaltene Leistungen	27	2 168	4	171
Nr. 7: Hälfte der Miet- und Pachtzinsen für Betriebsanlagegüter	141	2 553	-	-
Miet- und Pachtzinsen bei ausländischen Vermietern	.	.	-	-
Nr. 8: Anteile am Verlust von Personengesellschaften	134	6 116	9	1 189
Nr. 9: Spenden und Beiträge i. S. d. § 9 Abs. 1 Nr. 2 KStG	2 856	5 866	66	451
Nr. 10: Gewinnminderung bei Beteiligungsbesitz
Nr. 12: Ausländische Steuern	.	.	-	-
Hinzurechnungen zum Gewinn nach § 9 GewStG				
Nr. 3: Negativer Teil des Gewerbeertrages ausländischer Betriebsstätten	.	.	-	-
Hinzurechnungen zusammen	25 868	329 219	127	58 780
Summe des Gewinns und der Hinzurechnungen	52 411	785 799	136	242 762
Kürzungen des Gewinns und der Hinzurechnungen nach § 9 GewStG				
Nr. 1 S. 1: Kürzung um 1,2 v. H. des Einheitswertes des Grundbesitzes	4 859	22 937	103	5 205
Nr. 1 S. 2, 3: Erweiterte Kürzung bei Grundstücksunternehmen
Nr. 2: Anteile am Gewinn von Personengesellschaften	747	29 596	16	2 986
Nr. 2a: Gewinne aus Anteilen an nicht steuerbefreiten inländischen Kapitalgesellschaften usw.	225	50 938	.	.
Nr. 2b: Dem Gewerbeertrag einer KGaA hinzugerechnete Gewinnanteile	.	.	-	-
Nr. 3: Positiver Teil des Gewerbeertrages ausländ. Betriebsstätten	20	6 755	-	-
Nr. 4: Bestimmte Miet- und Pachtzinsen	12	1 815	.	.
Nr. 5: Abziehbare Spenden und Beiträge	5 462	7 796	69	435
Nr. 7, 8: Gewinne aus Anteilen an ausländ. Kapitalgesellschaften	5	15	-	-
Nr. 10: Vergütung für Fremdkapital i. S. d. § 8a KStG	-	-	-	-
Kürzungen zusammen	9 317	127 269	118	40 629
Gewerbeertrag der Organgesellschaften	126	23 082	126	23 082
Verlustvortrag nach § 10a GewStG	11 620	515 712	59	219 664
Abgerundeter Gewerbeertrag	55 324	165 345	139	5 550
Freibetrag für den Gewerbeertrag	21 317	356 291	11	200
Einheitlicher Steuermessbetrag	55 324	36 053	139	5 314

3. Gewerbesteuerpflichtige, Besteuerungsgrundlagen und Steuermessbeträge im Regierungsbezirk Dresden

Besteuerungsgrundlagen	Insgesamt		Darunter Organschaften	
	Steuerpflichtige	Steuermessbetrag	Steuerpfl.	Steuermessb.
	Anzahl	1 000 €	Anzahl	1 000 €
Gewinn aus Gewerbebetrieb	37 735	1 614 860	80	126 145
Verlust aus Gewerbebetrieb	21 335	-1 437 013	72	-83 843
Hinzurechnungen zum Gewinn nach § 8 GewStG				
Nr. 1: Hälfte der Entgelte für Dauerschulden	23 264	334 930	108	20 559
Nr. 2: Renten und dauernde Lasten	35	319	.	.
Nr. 3: Gewinnanteile der stillen Gesellschafter	166	1 998	.	.
Nr. 4: Gewinnanteile usw. der persönlich haftenden Gesellschafter einer KGaA	-	-	-	-
Nr. 5: Gewinnanteile (Dividenden) und die diesen gleichgestellten Bezüge und erhaltene Leistungen	21	787	.	.
Nr. 7: Hälfte der Miet- und Pachtzinsen für Betriebsanlagegüter	179	4 237	.	.
Miet- und Pachtzinsen bei ausländischen Vermietern	.	.	-	-
Nr. 8: Anteile am Verlust von Personengesellschaften	192	26 065	9	1 630
Nr. 9: Spenden und Beiträge i. S. d. § 9 Abs. 1 Nr. 2 KStG	2 337	4 675	56	738
Nr. 10: Gewinnminderung bei Beteiligungsbesitz	4	0	-	-
Nr. 12: Ausländische Steuern	.	.	-	-
Hinzurechnungen zum Gewinn nach § 9 GewStG				
Nr. 3: Negativer Teil des Gewerbeertrages ausländischer Betriebsstätten	.	.	-	-
Hinzurechnungen zusammen	23 913	373 039	122	23 177
Summe des Gewinns und der Hinzurechnungen	55 447	550 885	150	65 479
Kürzungen des Gewinns und der Hinzurechnungen nach § 9 GewStG				
Nr. 1 S. 1: Kürzung um 1,2 v. H. des Einheitswertes des Grundbesitzes	3 841	22 092	86	2 238
Nr. 1 S. 2, 3: Erweiterte Kürzung bei Grundstücksunternehmen	56	10 973	-	-
Nr. 2: Anteile am Gewinn von Personengesellschaften	802	23 057	14	7 450
Nr. 2a: Gewinne aus Anteilen an nicht steuerbefreiten inländischen Kapitalgesellschaften usw.	191	38 658	.	.
Nr. 2b: Dem Gewerbeertrag einer KGaA hinzugerechnete Gewinnanteile	5	17	-	-
Nr. 3: Positiver Teil des Gewerbeertrages ausländ. Betriebsstätten	16	1 147	-	-
Nr. 4: Bestimmte Miet- und Pachtzinsen
Nr. 5: Abziehbare Spenden und Beiträge	4 485	6 400	67	872
Nr. 7, 8: Gewinne aus Anteilen an ausländ. Kapitalgesellschaften	.	.	-	-
Nr. 10: Vergütung für Fremdkapital i. S. d. § 8a KStG	.	.	-	-
Kürzungen zusammen	7 846	104 332	107	24 994
Gewerbeertrag der Organgesellschaften	145	30 990	145	30 990
Verlustvortrag nach § 10a GewStG	11 591	410 933	59	58 500
Abgerundeter Gewerbeertrag	59 070	65 967	152	12 974
Freibetrag für den Gewerbeertrag	23 766	372 391	24	453
Einheitlicher Steuermessbetrag	59 070	44 546	152	7 473

4. Gewerbesteuerpflichtige, Besteuerungsgrundlagen und Steuermessbeträge im Regierungsbezirk Leipzig

Besteuerungsgrundlagen	Insgesamt		Darunter Organschaften	
	Steuerpflichtige	Steuermessbetrag	Steuerpfl.	Steuermessb.
	Anzahl	1 000 €	Anzahl	1 000 €
Gewinn aus Gewerbebetrieb	25 810	1 064 188	48	289 649
Verlust aus Gewerbebetrieb	13 594	-984 458	45	-139 489
Hinzurechnungen zum Gewinn nach § 8 GewStG				
Nr. 1: Hälfte der Entgelte für Dauerschulden	14 682	217 436	63	40 596
Nr. 2: Renten und dauernde Lasten	22	528	-	-
Nr. 3: Gewinnanteile der stillen Gesellschafter	99	4 708	.	.
Nr. 4: Gewinnanteile usw. der persönlich haftenden Gesellschafter einer KGaA	-	-	-	-
Nr. 5: Gewinnanteile (Dividenden) und die diesen gleichgestellten Bezüge und erhaltene Leistungen	21	749	.	.
Nr. 7: Hälfte der Miet- und Pachtzinsen für Betriebsanlagegüter	90	653	-	-
Miet- und Pachtzinsen bei ausländischen Vermietern	.	.	-	-
Nr. 8: Anteile am Verlust von Personengesellschaften	135	58 076	10	26 293
Nr. 9: Spenden und Beiträge i. S. d. § 9 Abs. 1 Nr. 2 KStG	1 509	7 722	37	4 556
Nr. 10: Gewinnminderung bei Beteiligungsbesitz	.	.	-	-
Nr. 12: Ausländische Steuern	.	.	-	-
Hinzurechnungen zum Gewinn nach § 9 GewStG				
Nr. 3: Negativer Teil des Gewerbeertrages ausländischer Betriebsstätten	-	-	-	-
Hinzurechnungen zusammen	15 104	289 894	78	72 079
Summe des Gewinns und der Hinzurechnungen	35 804	369 623	91	222 239
Kürzungen des Gewinns und der Hinzurechnungen nach § 9 GewStG				
Nr. 1 S. 1: Kürzung um 1,2 v. H. des Einheitswertes des Grundbesitzes	1 984	15 716	53	5 312
Nr. 1 S. 2, 3: Erweiterte Kürzung bei Grundstücksunternehmen	.	.	-	-
Nr. 2: Anteile am Gewinn von Personengesellschaften	583	60 124	14	22 166
Nr. 2a: Gewinne aus Anteilen an nicht steuerbefreiten inländischen Kapitalgesellschaften usw.	134	65 244	14	58 357
Nr. 2b: Dem Gewerbeertrag einer KGaA hinzugerechnete Gewinnanteile	.	.	-	-
Nr. 3: Positiver Teil des Gewerbeertrages ausländ. Betriebsstätten	14	63	-	-
Nr. 4: Bestimmte Miet- und Pachtzinsen	.	.	-	-
Nr. 5: Abziehbare Spenden und Beiträge	2 560	8 426	42	4 597
Nr. 7, 8: Gewinne aus Anteilen an ausländ. Kapitalgesellschaften	.	.	-	-
Nr. 10: Vergütung für Fremdkapital i. S. d. § 8a KStG	-	-	-	-
Kürzungen zusammen	4 490	155 769	66	90 432
Gewerbeertrag der Organgesellschaften	83	-6 618	83	-6 618
Verlustvortrag nach § 10a GewStG	7 671	241 477	22	67 602
Abgerundeter Gewerbeertrag	39 404	-34 637	93	57 586
Freibetrag für den Gewerbeertrag	14 968	234 500	16	374
Einheitlicher Steuermessbetrag	39 404	27 336	93	10 125

5. Gewerbesteuerpflichtige, deren Gewerbeertrag und einheitlicher Steuermessbetrag nach Gewerbeertragsgrößenklassen und Wirtschaftsabschnitten

Abgerundeter Gewerbeertrag von ... bis unter ... €	Insgesamt	Land- und Forstwirtschaft	Fischerei und Fischzucht	Bergbau und Gewinnung von Steinen und Erden
				Steuer-
Ohne positiven einheitlichen Steuermessbetrag	120 571	1 624	.	.
davon				
mit negativem Gewerbeertrag	53 684	712	.	.
ohne Gewerbeertrag	31 400	558	4	45
mit positivem Gewerbeertrag	35 487	354	4	9
Mit positivem einheitlichen Steuermessbetrag	33 227	403	.	.
davon				
mit einem abgerundeten Gewerbeertrag				
unter 4 000	2 106	.	-	.
4 000 - 12 100	1 913	34	.	7
12 100 - 24 100	1 331	22	-	.
24 100 - 48 100	16 095	142	-	10
48 100 - 72 100	5 258	59	-	.
72 100 - 125 000	3 392	47	.	6
125 000 - 250 000	1 860	33	-	.
250 000 - 500 000	757	.	-	3
500 000 - 2,5 Mill.	438	13	-	3
2,5 Mill. - 5 Mill.	.	-	-	-
5 Mill. und mehr	.	-	-	-
				Abgerundeter Gewerbeertrag
Ohne positiven einheitlichen Steuermessbetrag	-2 877 588	-20 360	.	.
davon				
mit negativem Gewerbeertrag	-3 242 825	-23 841	.	.
ohne Gewerbeertrag	-	-	-	-
mit positivem Gewerbeertrag	365 237	3 482	19	95
Mit positivem einheitlichen Steuermessbetrag	3 074 263	36 827	.	.
davon				
mit einem abgerundeten Gewerbeertrag				
unter 4 000	3 532	.	-	.
4 000 - 12 100	14 234	244	.	47
12 100 - 24 100	23 099	389	-	.
24 100 - 48 100	545 536	4 701	-	359
48 100 - 72 100	305 866	3 449	-	.
72 100 - 125 000	313 798	4 505	.	517
125 000 - 250 000	316 851	5 731	-	.
250 000 - 500 000	258 742	.	-	1 227
500 000 - 2,5 Mill.	422 946	9 999	-	2 657
2,5 Mill. - 5 Mill.	.	-	-	-
5 Mill. und mehr	.	-	-	-

1) einschließlich Instandhaltung und Reparatur von Kraftfahrzeugen und Gebrauchsgütern

Verarbeitendes Gewerbe	Energie- und Wasserversorgung	Baugewerbe	Handel ⁽¹⁾	Abgerundeter Gewerbeertrag von ... bis unter ... €		
pflichtige						
11 267	469	17 362	31 893	Ohne positiven einheitlichen Steuermessbetrag		
				davon		
5 075	.	6 500	14 337	mit negativem Gewerbeertrag		
3 327	144	5 031	7 916	ohne Gewerbeertrag		
2 865	29	5 831	9 640	mit positivem Gewerbeertrag		
4 989	133	5 379	8 582	Mit positivem einheitlichen Steuermessbetrag		
				davon		
				mit einem abgerundeten Gewerbeertrag		
241	12	427	390		unter	4 000
266	9	356	392	4 000	-	12 100
253	.	246	291	12 100	-	24 100
2 056	27	2 737	4 072	24 100	-	48 100
772	.	865	1 359	48 100	-	72 100
629	.	481	961	72 100	-	125 000
370	9	187	725	125 000	-	250 000
201	8	58	298	250 000	-	500 000
167	31	19	.	500 000	-	2,5 Mill.
18	8	3	.	2,5 Mill.	-	5 Mill.
16	7	-	-	5 Mill.	und mehr	
in 1 000 €						
-626 684	-121 083	-164 464	-154 336	Ohne positiven einheitlichen Steuermessbetrag		
				davon		
-660 598	.	-232 226	-252 192	mit negativem Gewerbeertrag		
-	-	-	-	ohne Gewerbeertrag		
33 914	286	67 762	97 857	mit positivem Gewerbeertrag		
844 493	291 215	268 298	623 353	Mit positivem einheitlichen Steuermessbetrag		
				davon		
				mit einem abgerundeten Gewerbeertrag		
427	30	760	653		unter	4 000
2 029	64	2 647	2 926	4 000	-	12 100
4 403	.	4 276	5 081	12 100	-	24 100
70 191	903	92 888	137 955	24 100	-	48 100
45 023	.	49 981	79 609	48 100	-	72 100
58 774	.	43 755	90 135	72 100	-	125 000
62 503	1 512	31 294	126 522	125 000	-	250 000
70 715	2 818	20 238	98 394	250 000	-	500 000
174 753	40 763	13 591	.	500 000	-	2,5 Mill.
57 969	24 036	8 867	.	2,5 Mill.	-	5 Mill.
297 706	219 781	-	-	5 Mill.	und mehr	

Noch: 5. Gewerbesteuerpflichtige, deren Gewerbeertrag und einheitlicher Steuermessbetrag
nach Gewerbeertragsgrößenklassen und Wirtschaftsabschnitten

Abgerundeter Gewerbeertrag von ... bis unter ... €	Insgesamt	Land- und Forstwirtschaft	Fischerei und Fischzucht	Bergbau und Gewinnung von Steinen und Erden
Einheitlicher Steuermessbetrag				
Ohne positiven einheitlichen Steuermessbetrag	-	-	-	-
davon				
mit negativem Gewerbeertrag	-	-	-	-
ohne Gewerbeertrag	-	-	-	-
mit positivem Gewerbeertrag	-	-	-	-
Mit positivem einheitlichen Steuermessbetrag	107 936	1 498	.	.
davon				
mit einem abgerundeten Gewerbeertrag				
unter 4 000	175	.	-	.
4 000 - 12 100	687	12	.	2
12 100 - 24 100	1 160	19	-	.
24 100 - 48 100	3 652	47	-	8
48 100 - 72 100	4 795	83	-	.
72 100 - 125 000	8 877	171	.	16
125 000 - 250 000	12 561	282	-	.
250 000 - 500 000	11 842	.	-	59
500 000 - 2,5 Mill.	20 756	500	-	128
2,5 Mill. - 5 Mill.	.	-	-	-
5 Mill. und mehr	.	-	-	-

1) einschließlich Instandhaltung und Reparatur von Kraftfahrzeugen und Gebrauchsgütern

Verarbeitendes Gewerbe	Energie- und Wasserversorgung	Baugewerbe	Handel ¹⁾	Abgerundeter Gewerbeertrag von ... bis unter ... €		
in 1 000 €						
-	-	-	-	Ohne positiven einheitlichen Steuermessbetrag		
				davon		
-	-	-	-	mit negativem Gewerbeertrag		
-	-	-	-	ohne Gewerbeertrag		
-	-	-	-	mit positivem Gewerbeertrag		
35 870	14 495	6 268	17 991	Mit positivem einheitlichen Steuermessbetrag		
				davon		
				mit einem abgerundeten Gewerbeertrag		
21	2	38	33		unter	4 000
101	3	132	146	4 000	-	12 100
235	.	214	254	12 100	-	24 100
628	14	602	864	24 100	-	48 100
803	.	741	1 169	48 100	-	72 100
1 768	.	1 226	2 458	72 100	-	125 000
2 627	63	1 260	4 778	125 000	-	250 000
3 337	138	948	4 328	250 000	-	500 000
8 598	2 031	662	.	500 000	-	2,5 Mill.
2 889	1 202	443	.	2,5 Mill.	-	5 Mill.
14 864	10 987	-	-	5 Mill. und mehr		

Noch: 5. Gewerbesteuerpflichtige, deren Gewerbeertrag und einheitlicher Steuermessbetrag nach Gewerbeertragsgrößenklassen und Wirtschaftsabschnitten

Abgerundeter Gewerbeertrag von ... bis unter ... €	Gastgewerbe	Verkehr und Nachrichtenübermittlung	Kredit- und Versicherungsgewerbe	Grundstücks- und Wohnungswesen ²⁾
				Steuer-
Ohne positiven einheitlichen Steuermessbetrag	8 459	4 413	5 826	22 083
davon				
mit negativem Gewerbeertrag	3 837	1 614	2 399	10 824
ohne Gewerbeertrag	1 748	982	945	6 969
mit positivem Gewerbeertrag	2 874	1 817	2 482	4 290
Mit positivem einheitlichen Steuermessbetrag	1 101	1 854	2 523	5 456
davon				
mit einem abgerundeten Gewerbeertrag				
unter 4 000	41	68	28	697
4 000 - 12 100	27	.	14	477
12 100 - 24 100	19	61	11	306
24 100 - 48 100	738	1 009	1 595	2 252
48 100 - 72 100	164	312	524	810
72 100 - 125 000	69	203	270	494
125 000 - 250 000	32	90	49	260
250 000 - 500 000	7	27	7	91
500 000 - 2,5 Mill.	4	.	8	64
2,5 Mill. - 5 Mill.	-	-	6	.
5 Mill. und mehr	-	-	11	.
				Abgerundeter Gewerbeertrag
Ohne positiven einheitlichen Steuermessbetrag	-41 422	-90 551	-7 111	-1 213 038
davon				
mit negativem Gewerbeertrag	-68 382	-112 071	-32 789	-1 254 851
ohne Gewerbeertrag	-	-	-	-
mit positivem Gewerbeertrag	26 960	21 520	25 678	41 813
Mit positivem einheitlichen Steuermessbetrag	51 473	107 690	327 632	365 032
davon				
mit einem abgerundeten Gewerbeertrag				
unter 4 000	68	118	53	1 074
4 000 - 12 100	191	.	119	3 576
12 100 - 24 100	322	1 041	196	5 308
24 100 - 48 100	24 183	34 258	54 189	77 494
48 100 - 72 100	9 482	18 018	30 560	46 892
72 100 - 125 000	6 402	18 828	24 389	45 167
125 000 - 250 000	5 317	14 959	7 799	44 229
250 000 - 500 000	2 378	9 664	2 566	30 862
500 000 - 2,5 Mill.	3 130	.	9 801	55 905
2,5 Mill. - 5 Mill.	-	-	19 598	.
5 Mill. und mehr	-	-	178 363	.

2) einschließlich Vermietung beweglicher Sachen, Erbringung von wirtschaftlichen Dienstleistungen, anderweitig nicht genannt

3) einschließlich Verteidigung, Sozialversicherung sowie Erbringung sonstiger öffentlicher und persönlicher Dienstleistungen

Erziehung und Unterricht	Gesundheits-, Veterinär- und Sozialwesen	Öffentliche Verwaltung, Dienstleistungen ³⁾	Abgerundeter Gewerbeertrag von ... bis unter ... €			
pflichtige						
535	771	15 712	Ohne positiven einheitlichen Steuermessbetrag			
			davon			
266	388	7 341	mit negativem Gewerbeertrag			
177	211	3 343	ohne Gewerbeertrag			
92	172	5 028	mit positivem Gewerbeertrag			
126	145	2 493	Mit positivem einheitlichen Steuermessbetrag			
			davon			
			mit einem abgerundeten Gewerbeertrag			
					unter	4 000
21	17	129				
20	36	201	4 000	-		12 100
19	8	88	12 100	-		24 100
44	46	1 367	24 100	-		48 100
12	16	355	48 100	-		72 100
.	10	212	72 100	-		125 000
.	5	88	125 000	-		250 000
.	4	31	250 000	-		500 000
.	3	.	500 000	-		2,5 Mill.
-	-	.	2,5 Mill.	-		5 Mill.
-	-	-	5 Mill. und mehr			
in 1 000 €						
-2 887	-17 725	-402 788	Ohne positiven einheitlichen Steuermessbetrag			
			davon			
-3 765	-18 712	-446 773	mit negativem Gewerbeertrag			
-	-	-	ohne Gewerbeertrag			
879	987	43 986	mit positivem Gewerbeertrag			
4 636	9 409	138 333	Mit positivem einheitlichen Steuermessbetrag			
			davon			
			mit einem abgerundeten Gewerbeertrag			
					unter	4 000
37	22	236				
143	257	1 430	4 000	-		12 100
317	153	1 494	12 100	-		24 100
1 463	1 568	45 385	24 100	-		48 100
674	920	20 651	48 100	-		72 100
.	927	19 447	72 100	-		125 000
.	780	14 465	125 000	-		250 000
.	1 273	10 584	250 000	-		500 000
.	3 508	.	500 000	-		2,5 Mill.
-	-	.	2,5 Mill.	-		5 Mill.
-	-	-	5 Mill. und mehr			

Noch: 5. Gewerbesteuerpflichtige, deren Gewerbeertrag und einheitlicher Steuermessbetrag nach Gewerbeertragsgrößenklassen und Wirtschaftsabschnitten

Abgerundeter Gewerbeertrag von ... bis unter ... €	Gastgewerbe	Verkehr und Nachrichtenübermittlung	Kredit- und Versicherungsgewerbe	Grundstücks- und Wohnungswesen ²⁾
Einheitlicher Steuermessbetrag				
Ohne positiven einheitlichen Steuermessbetrag	-	-	-	-
davon				
mit negativem Gewerbeertrag	-	-	-	-
ohne Gewerbeertrag	-	-	-	-
mit positivem Gewerbeertrag	-	-	-	-
Mit positivem einheitlichen Steuermessbetrag	850	2 588	11 893	12 182
davon				
mit einem abgerundeten Gewerbeertrag				
unter 4 000	3	6	3	54
4 000 - 12 100	8	.	6	177
12 100 - 24 100	16	52	10	264
24 100 - 48 100	89	182	185	721
48 100 - 72 100	118	289	349	876
72 100 - 125 000	156	512	569	1 368
125 000 - 250 000	207	571	284	1 816
250 000 - 500 000	104	444	118	1 433
500 000 - 2,5 Mill.	149	.	484	2 749
2,5 Mill. - 5 Mill.	-	-	974	.
5 Mill. und mehr	-	-	8 909	.

2) einschließlich Vermietung beweglicher Sachen, Erbringung von wirtschaftlichen Dienstleistungen, anderweitig nicht genannt

3) einschließlich Verteidigung, Sozialversicherung sowie Erbringung sonstiger öffentlicher und persönlicher Dienstleistungen

Erziehung und Unterricht	Gesundheits-, Veterinär- und Sozialwesen	Öffentliche Verwaltung, Dienstleistungen ³⁾	Abgerundeter Gewerbeertrag von ... bis unter ... €
in 1 000 €			
-	-	-	Ohne positiven einheitlichen Steuermessbetrag
-	-	-	davon
-	-	-	mit negativem Gewerbeertrag
-	-	-	ohne Gewerbeertrag
-	-	-	mit positivem Gewerbeertrag
164	354	3 527	Mit positivem einheitlichen Steuermessbetrag
			davon
			mit einem abgerundeten Gewerbeertrag
2	1	10	unter 4 000
7	10	55	4 000 - 12 100
15	7	69	12 100 - 24 100
20	24	266	24 100 - 48 100
23	15	311	48 100 - 72 100
.	32	554	72 100 - 125 000
.	31	563	125 000 - 250 000
.	61	478	250 000 - 500 000
.	173	.	500 000 - 2,5 Mill.
-	-	.	2,5 Mill. - 5 Mill.
-	-	-	5 Mill. und mehr

6. Gewerbesteuerpflichtige, Gewerbeertrag und einheitlicher Steuermessbetrag nach Gewerbeertragsgrößenklassen und Rechtsformen

Abgerundeter Gewerbeertrag von ... bis unter ... €	Insgesamt	Einzelgewerbe- treibende	Personen- gesellschaften u. Ä.	Kapitalgesell- schaften, Erwerbs- und Wirtschaftsge- nossenschaften ¹⁾	Sonstige juristische Personen des privaten Rechts
Steuerpflichtige					
Ohne positiven einheitlichen Steuermessbetrag	120 571	81 889	9 844	27 272	1 566
davon					
mit negativem Gewerbeertrag	53 684	35 008	4 605	13 267	804
ohne Gewerbeertrag	31 400	14 932	2 017	13 982	469
mit positivem Gewerbeertrag	35 487	31 949	3 222	23	293
Mit positivem einheitlichen Steuermessbetrag	33 227	20 053	4 289	8 617	268
davon					
unter 4 000	2 074	.	-	2 074	.
4 000 - 12 100	1 913	-	5	1 789	119
12 100 - 24 100	1 326	.	.	1 280	46
24 100 - 48 100	16 095	12 894	2 027	1 144	30
48 100 - 72 100	5 258	3 724	947	582	5
72 100 - 125 000	3 392	2 098	678	605	11
125 000 - 250 000	1 860	979	358	516	7
250 000 - 500 000	757	299	147	307	4
500 000 - 2,5 Mill.	378	.	103	275	.
2,5 Mill. - 5 Mill.	29	-	.	29	.
5 Mill. und mehr	37	-	13	16	8
Abgerundeter Gewerbeertrag in 1 000 €					
Ohne positiven einheitlichen Steuermessbetrag	-2 877 588	28 691	-669 100	-2 124 415	-112 764
davon					
mit negativem Gewerbeertrag	-3 242 826	-297 677	-707 021	-2 124 835	-113 293
ohne Gewerbeertrag	-	-	-	-	-
mit positivem Gewerbeertrag	365 236	326 368	37 920	419	529
Mit positivem einheitlichen Steuermessbetrag	3 074 262	1 148 084	743 465	1 027 793	154 920
davon					
unter 4 000	3 457	.	-	3 457	.
4 000 - 12 100	14 234	-	44	13 416	774
12 100 - 24 100	23 009	.	.	22 234	775
24 100 - 48 100	545 537	434 777	70 406	39 336	1 018
48 100 - 72 100	305 866	215 650	55 327	34 601	288
72 100 - 125 000	313 797	192 299	62 521	57 938	1 039
125 000 - 250 000	316 852	165 489	60 529	89 390	1 444
250 000 - 500 000	258 743	97 704	50 759	109 059	1 221
500 000 - 2,5 Mill.	375 633	.	109 292	266 341	.
2,5 Mill. - 5 Mill.	94 825	-	.	94 825	.
5 Mill. und mehr	743 650	-	312 740	297 196	133 714

1) einschließlich Versicherungsvereine auf Gegenseitigkeit

Noch: 6. Gewerbesteuerpflichtige, Gewerbeertrag und einheitlicher Steuermessbetrag
nach Gewerbeertragsgrößenklassen und Rechtsformen

Abgerundeter Gewerbeertrag von ... bis unter ... €	Insgesamt	Einzelgewerbe- treibende	Personen- gesellschaften u. Ä.	Kapitalgesell- schaften, Erwerbs- und Wirtschaftsge- nossenschaften ¹⁾	Sonstige juristische Personen des privaten Rechts
Einheitlicher Steuermessbetrag in 1 000 €					
Ohne positiven einheitlichen Steuermessbetrag	-	-	-	-	-
davon					
mit negativem Gewerbeertrag	-	-	-	-	-
ohne Gewerbeertrag	-	-	-	-	-
mit positivem Gewerbeertrag	-	-	-	-	-
Mit positivem einheitlichen Steuermessbetrag	107 935	20 286	28 557	51 386	7 706
davon					
unter 4 000	173	.	-	173	.
4 000 - 12 100	687	-	0	669	18
12 100 - 24 100	1 143	.	.	1 111	32
24 100 - 48 100	3 653	1 391	249	1 967	46
48 100 - 72 100	4 795	2 419	633	1 729	14
72 100 - 125 000	8 877	4 467	1 462	2 897	51
125 000 - 250 000	12 560	5 872	2 148	4 469	71
250 000 - 500 000	11 841	4 151	2 177	5 453	60
500 000 - 2,5 Mill.	18 529	.	5 212	13 317	.
2,5 Mill. - 5 Mill.	4 741	-	.	4 741	.
5 Mill. und mehr	37 150	-	15 605	14 860	6 685

1) einschließlich Versicherungsvereine auf Gegenseitigkeit

7. Gewerbesteuerpflichtige¹⁾ und einheitlicher Steuermessbetrag nach Wirtschaftsabschnitten und Rechtsformen 2001 im Vergleich zu 1998

GKZ	Wirtschaftliche Gliederung	Insgesamt 2001	Einzelgewerbetreibende			Personengesellschaften u. Ä.		
			1998	2001	Verände- rung	1998	2001	Verände- rung
					%			%
Steuerpflichtige								
A	Land- und Forstwirtschaft	403	141	144	2,1	42	45	7,1
B	Fischerei und Fischzucht	.	-	-	x	-	-	x
C	Bergbau u. Gewinnung von Steinen u. Erden	.	4	4	0,0	12	13	8
D	Verarbeitendes Gewerbe	4 989	2 501	2 664	6,5	546	626	14,7
E	Energie- und Wasserversorgung	133	10	13	30,0	8	20	150,0
F	Baugewerbe	5 379	3 712	2 941	-20,8	992	943	-4,9
G	Handel, Instandhaltung und Reparatur von Kfz und Gebrauchsgütern	8 582	5 378	5 885	9,4	843	940	11,5
H	Gastgewerbe	1 101	548	802	46,4	135	184	36,3
I	Verkehr und Nachrichtenübermittlung	1 854	1 049	1 313	25,2	136	192	41,2
J	Kredit- und Versicherungsgewerbe	2 523	1 920	2 347	22,2	70	85	21,4
K	Grundstücks- und Wohnungswesen ³⁾	5 456	2 061	2 328	13,0	727	885	21,7
M	Erziehung und Unterricht	126	18	34	88,9	3	7	133,3
N	Gesundheits- , Veterinär- und Sozialwesen	145	37	43	16,2	11	16	45,5
L + O	Öffentliche Verwaltung, Dienstleistungen ⁴⁾	2 493	1 084	1 535	41,6	265	333	25,7
A - O Wirtschaftszweige insgesamt		33 227	18 463	20 053	8,6	3 790	4 289	13,2
Einheitlicher Steuermessbetrag in 1 000 €								
A	Land- und Forstwirtschaft	1 498	95	92	-4,0	28	54	92,9
B	Fischerei und Fischzucht	.	-	-	x	-	-	x
C	Bergbau u. Gewinnung von Steinen u. Erden	.	1	0	x	208	140	-32,7
D	Verarbeitendes Gewerbe	35 870	2 205	2 927	32,7	5 503	16 468	199,3
E	Energie- und Wasserversorgung	14 495	2	91	x	24	1 570	x
F	Baugewerbe	6 268	3 328	1 806	-45,7	1 329	1 114	-16,2
G	Handel, Instandhaltung und Reparatur von Kfz und Gebrauchsgütern	17 991	7 791	10 127	30,0	2 352	2 736	16,3
H	Gastgewerbe	850	219	393	79,5	183	274	49,7
I	Verkehr und Nachrichtenübermittlung	2 588	667	976	46,3	280	466	66,4
J	Kredit- und Versicherungsgewerbe	11 893	911	1 303	43,0	81	2 674	x
K	Grundstücks- und Wohnungswesen ³⁾	12 182	1 493	1 531	2,5	2 196	2 404	9,5
M	Erziehung und Unterricht	164	2	9	350,0	6	2	-66,7
N	Gesundheits- , Veterinär- und Sozialwesen	354	26	34	30,8	54	57	5,6
L + O	Öffentliche Verwaltung, Dienstleistungen ⁴⁾	3 527	690	997	44,5	492	600	22,0
A - O Wirtschaftszweige insgesamt		107 936	17 430	20 286	16,4	12 735	28 557	124,2

1) nur Steuerpflichtige mit positivem einheitlichen Steuermessbetrag

2) einschließlich Versicherungsvereine auf Gegenseitigkeit

3) einschließlich Vermietung beweglicher Sachen, Erbringung von wirtschaftlichen Dienstleistungen, anderweitig nicht genannt

4) einschließlich Verteidigung, Sozialversicherung sowie Erbringung sonstiger öffentlicher und persönlicher Dienstleistungen

Kapitalgesellschaften, Erwerbs- u. Wirtschaftsgenossenschaften ²⁾			Sonstige juristische Personen des privaten Rechts			Wirtschaftliche Gliederung	GKZ
1998	2001	Veränderung	1998	2001	Veränderung		
		%			%		
Steuerpflichtige							
160	.	x	3	.	x	Land- und Forstwirtschaft	A
.	.	.	-	-	x	Fischerei und Fischzucht	B
22	.	x	-	-	x	Bergbau u. Gewinnung von Steinen u. Erden	C
1 448	.	x	-	.	x	Verarbeitendes Gewerbe	D
69	91	31,9	11	9	-18,2	Energie- und Wasserversorgung	E
1 824	1 471	-19,4	21	24	14,3	Baugewerbe	F
						Handel, Instandhaltung und Reparatur von Kfz und Gebrauchsgütern	G
1 631	1 748	7,2	6	9	50,0	Gastgewerbe	H
77	107	39,0	6	8	33,3	Verkehr und Nachrichtenübermittlung	I
278	338	21,6	8	11	37,5	Kredit- und Versicherungsgewerbe	J
73	73	-	26	18	-30,8	Grundstücks- und Wohnungswesen ³⁾	K
2 023	2 226	10,0	13	17	30,8	Erziehung und Unterricht	M
67	81	20,9	6	4	-33,3	Gesundheits- , Veterinär- und Sozialwesen	N
47	68	44,7	10	18	80,0	Öffentliche Verwaltung, Dienstleistungen ⁴⁾	L + O
.	480	x	103	145	40,8		
8 092	8 617	6,5	213	268	25,8	Wirtschaftszweige insgesamt	A - O
Einheitlicher Steuermessbetrag in 1 000 €							
668	.	x	2	.	x	Land- und Forstwirtschaft	A
.	.	.	-	-	x	Fischerei und Fischzucht	B
0	.	x	-	-	x	Bergbau u. Gewinnung von Steinen u. Erden	C
7 790	.	x	-	.	x	Verarbeitendes Gewerbe	D
4 390	12 795	191,5	18	38	111,1	Energie- und Wasserversorgung	E
4 756	3 295	-30,7	96	53	-44,8	Baugewerbe	F
						Handel, Instandhaltung und Reparatur von Kfz und Gebrauchsgütern	G
4 284	5 121	19,5	6	7	16,7	Gastgewerbe	H
131	181	38,2	2	3	50,0	Verkehr und Nachrichtenübermittlung	I
747	1 131	51,4	8	15	87,5	Kredit- und Versicherungsgewerbe	J
971	471	-51,5	11 854	7 446	-37,2	Grundstücks- und Wohnungswesen ³⁾	K
5 790	8 231	42,2	27	17	-37,0	Erziehung und Unterricht	M
136	151	11,0	2	2	0,0	Gesundheits- , Veterinär- und Sozialwesen	N
74	248	235,1	1	15	x	Öffentliche Verwaltung, Dienstleistungen ⁴⁾	L + O
.	1 834	x	107	96	-10,3		
31 503	51 386	63,1	12 124	7 706	-36,4	Wirtschaftszweige insgesamt	A - O

8. Gewerbesteuerpflichtige, zusammengefasste Besteuerungsgrundlagen und Steuermessbeträge nach Wirtschaftszweigen 2001 im Vergleich zu 1998

GKZ	Wirtschaftliche Gliederung	Steuerpflichtige			Abgerundeter Gewerbeertrag
		1998	2001	Veränderung	
		Anzahl		%	1 000 €
A - O	Wirtschaftszweige insgesamt	30 558	33 227	8,7	3 074 263
A	Land- und Forstwirtschaft	346	403	16,5	36 827
01	Landwirtschaft und Jagd	332	388	16,9	36 101
01.1	Pflanzenbau	63	66	4,8	6 792
01.11	Ackerbau	.	32	x	4 739
01.12	Gartenbau	31	29	-6,5	1 503
01.13	Dauerkulturbau	.	5	x	550
01.2	Tierhaltung	21	34	61,9	3 866
01.3	Gemischte Landwirtschaft	54	92	70,4	15 900
01.4	Erbringung von landwirtschaftlichen und gärtnerischen Dienstleistungen	194	196	1,0	9 543
01.41	Erbringung von landwirtschaftlichen Dienstleistungen für den Pflanzenbau sowie von gärtnerischen Dienstleistungen	183	181	-1,1	8 682
01.41.1	Erbringung von landwirtschaftlichen Dienstleistungen für den Pflanzenbau	14	15	7,1	779
01.41.2	Garten- und Landschaftsbau	145	150	3,4	7 218
01.41.3	Erbringung von gärtnerischen Dienstleistungen (ohne Garten- und Landschaftsbau)	24	16	-33,3	685
01.42	Erbringung von landwirtschaftlichen Dienstleistungen für die Tierhaltung	11	15	36,4	861
01.5	Jagd	-	-	x	-
02	Forstwirtschaft	14	15	7,1	726
02.01	Forstwirtschaft (ohne Erbringung von forstwirtschaftlichen Dienstleistungen)	6	8	33,3	424
02.02	Erbringung von forstwirtschaftlichen Dienstleistungen	8	7	-12,5	302
B	Fischerei und Fischzucht
C	Bergbau und Gewinnung von Steinen und Erden	38	.	x	.
D	Verarbeitendes Gewerbe	4 495	4 989	11,0	844 493
DA	Ernährungsgewerbe und Tabakverarbeitung	772	912	18,1	70 441
15	Ernährungsgewerbe	772	912	18,1	70 441
15.1	Schlachten und Fleischverarbeitung	226	254	12,4	25 425
15.2	Fischverarbeitung	.	3	x	607
15.3	Obst- und Gemüseverarbeitung	18	14	-22,2	1 254
15.4	Herstellung von pflanzlichen und tierischen Ölen und Fetten	4	.	x	.
15.6	Mahl- und Schälmuehlen, Herstellung von Stärke und Stärkeerzeugnissen	8	15	87,5	1 499
15.7	Herstellung von Futtermitteln	7	11	57,1	501
15.8	Sonstiges Ernährungsgewerbe (ohne Getränkeherstellung)	479	580	21,1	34 312
15.9	Herstellung von Getränken	19	26	36,8	3 810
15.95	Herstellung von Wermutwein und sonstigen aromatisierten Weinen	.	-	x	-
16	Tabakverarbeitung	-	-	x	-

Freibetrag		Einheitlicher Steuermessbetrag			GKZ
		1998	2001	Veränderung	
Anzahl	1 000 €	1 000 €		%	
24 564	597 923	73 792	107 936	46,3	A - O
189	4 638	793	1 498	88,9	A
177	4 344	779	1 486	90,8	01
27	663	162	293	80,9	01.1
.	.	.	229	x	01.11
21	515	26	37	42,3	01.12
.	.	.	26	x	01.13
9	221	56	179	219,6	01.2
8	196	297	781	163,0	01.3
133	3 264	264	233	-11,7	01.4
123	3 019	261	206	-21,1	01.41
6	147	12	26	116,7	01.41.1
103	2 528	232	171	-26,3	01.41.2
14	344	16	9	-43,7	01.41.3
10	245	3	26	766,7	01.42
-	-	-	-	x	01.5
12	295	15	12	-20,0	02
6	147	9	8	-11,1	02.01
6	147	6	4	-33,3	02.02
-	-	.	.	.	B
17	417	343	.	.	C
3 289	80 643	15 498	35 870	131,4	D
827	20 296	1 201	1 976	64,5	DA
827	20 296	1 201	1 976	64,5	15
223	5 473	556	845	52,0	15.1
.	.	.	28	x	15.2
9	221	42	47	11,9	15.3
.	.	40	.	x	15.4
11	270	2	56	x	15.6
7	172	11	11	-	15.7
554	13 596	374	694	85,6	15.8
17	417	137	155	13,1	15.9
-	-	.	-	x	15.95
-	-	-	-	x	16

Noch: 8. Gewerbesteuerpflichtige, zusammengefasste Besteuerungsgrundlagen und
Steuermessbeträge nach Wirtschaftszweigen 2001 im Vergleich zu 1998

GKZ	Wirtschaftliche Gliederung	Steuerpflichtige			Abgerundeter Gewerbeertrag
		1998	2001	Verände- rung	
		Anzahl		%	1 000 €
DB	Textil- und Bekleidungsgewerbe	154	167	8,4	31 473
17	Textilgewerbe	126	135	7,1	29 520
17.1	Spinnstoffaufbereitung und Spinnerei	6	.	x	.
17.2	Weberei	.	11	x	4 695
17.4	Herstellung von konfektionierten Textilwaren (ohne Bekleidung)	39	34	-12,8	10 997
17.5	Sonstiges Textilgewerbe (ohne Herstellung von Maschenware)	59	62	5,1	7 510
17.6	Herstellung von gewirktem und gestricktem Stoff	4	.	x	.
17.7	Herstellung von gewirkten und gestrickten Fertigerzeugnissen	.	7	x	896
18	Bekleidungsgewerbe	28	32	14,3	1 954
DC	Ledergewerbe
DD	Holzgewerbe (ohne Herstellung von Möbeln)	281	256	-8,9	15 596
20.1	Säge-, Hobel- und Holzimprägnierwerke	32	21	-34,4	1 515
20.2	Herstellung von Furnier-, Sperrholz-, Holzfaser- und Holzspanplatten	-	-	x	-
20.3	Herstellung von Konstruktionsteilen, Fertigbauteilen, Ausbauelementen und Fertigteilbauten aus Holz	128	110	-14,1	5 637
20.4	Herstellung von Verpackungsmitteln, Lagerbehältern und Ladungsträgern aus Holz	10	10	-	876
20.5	Herstellung von Holzwaren, a. n. g., sowie Kork-, Flecht- und Korbwaren (ohne Herstellung von Möbeln)	111	115	3,6	7 569
DE	Papier-, Verlags- und Druckgewerbe	298	342	14,8	130 323
21	Papiergewerbe	43	53	23,3	21 690
21.1	Herstellung von Holz- und Zellstoff, Papier, Karton und Pappe	15	15	-	9 678
21.2	Herstellung von Waren aus Papier, Karton und Pappe	28	38	35,7	12 012
22	Verlagsgewerbe, Druckgewerbe, Vervielfältigung von bespielten Ton-, Bild- und Datenträgern	255	289	13,3	108 633
22.1	Verlagsgewerbe	.	86	x	34 656
22.2	Druckgewerbe	186	199	7,0	73 786
22.22	Drucken anderer Druckerzeugnisse	139	136	-2,2	12 369
22.23	Druckweiterverarbeitung	19	22	15,8	1 258
22.24	Druck- und Medieneinstufung	19	22	15,8	1 307
22.3	Vervielfältigung von bespielten Ton-, Bild- und Datenträgern	.	4	x	191
DF	Kokerei, Mineralölverarbeitung, Herstellung und Verarbeitung von Spalt- und Brutstoffen
DG	Herstellung von chemischen Erzeugnissen	45	46	2,2	18 772
24.1	Herstellung von chemischen Grundstoffen	11	12	9,1	1 385
24.2	Herstellung von Schädlingsbekämpfungsmitteln, Pflanzenschutz- und Desinfektionsmitteln	-	-	x	-
24.3	Herstellung von Anstrichmitteln, Druckfarben und Kitt	7	.	x	.
24.4	Herstellung von pharmazeutischen Erzeugnissen	.	12	x	12 542
24.6	Herstellung von sonstigen chemischen Erzeugnissen	15	12	-20,0	2 450
DH	Herstellung von Gummi- und Kunststoffwaren	137	145	5,8	18 928
25.1	Herstellung von Gummiwaren	35	32	-8,6	2 947
25.2	Herstellung von Kunststoffwaren	102	113	10,8	15 981

Freibetrag		Einheitlicher Steuermessbetrag			GKZ
		1998	2001	Veränderung	
Anzahl	1 000 €	1 000 €		%	
93	2 258	668	1 389	107,9	DB
74	1 816	580	1 323	128,1	17
6	147	-	.	x	17.1
5	123	.	223	x	17.2
20	491	130	507	290,0	17.4
35	859	282	308	9,2	17.5
.	.	2	.	x	17.6
.	.	.	43	x	17.7
19	442	88	66	-25,0	18
42	1 031	.	.	.	DC
196	4 802	528	415	-21,4	DD
16	384	46	46	-	20.1
-	-	-	-	x	20.2
77	1 890	313	144	-54,0	20.3
10	245	10	22	120,0	20.4
93	2 282	158	203	28,5	20.5
221	5 424	2 600	6 094	134,4	DE
23	564	213	1 035	385,9	21
6	147	123	471	282,9	21.1
17	417	89	564	533,7	21.2
198	4 859	2 387	5 059	111,9	22
.	.	.	1 627	x	22.1
138	3 387	456	3 429	652,0	22.2
98	2 405	304	432	42,1	22.22
16	393	16	34	112,5	22.23
12	295	18	43	138,9	22.24
.	.	.	3	x	22.3
-	-	.	.	.	DF
25	614	418	889	112,7	DG
6	147	51	57	11,8	24.1
-	-	-	-	x	24.2
.	.	7	.	x	24.3
.	.	.	613	x	24.4
6	147	64	110	71,9	24.6
63	1 546	742	820	10,5	DH
23	564	87	103	18,4	25.1
40	982	654	718	9,8	25.2

Noch: 8. Gewerbesteuerpflichtige, zusammengefasste Besteuerungsgrundlagen und
Steuermessbeträge nach Wirtschaftszweigen 2001 im Vergleich zu 1998

GKZ	Wirtschaftliche Gliederung	Steuerpflichtige			Abgerundeter Gewerbeertrag
		1998	2001	Verände- rung	
		Anzahl		%	1 000 €
25.21	Herstellung von Platten, Folien, Schläuchen und Profilen aus Kunststoff	8	9	12,5	2 869
25.22	Herstellung von Verpackungsmitteln aus Kunststoff	5	6	20,0	1 328
25.23	Herstellung von Baubedarfsartikeln aus Kunststoff	36	32	-11,1	3 446
25.24	Herstellung von sonstigen Kunststoffwaren	53	66	24,5	8 337
DI	Glasgewerbe, Herstellung von Keramik, Verarbeitung von Steinen und Erden	311	262	-15,8	37 502
26.1	Herstellung von Glas und Glaswaren	23	24	4,3	2 152
26.15	Herstellung, Veredlung und Bearbeitung von sonstigem Glas einschließlich technischen Glaswaren	13	13	-	1 359
26.2	Herstellung von keramischen Erzeugnissen (ohne Herstellung von Ziegeln und Baukeramik)	16	17	6,3	2 608
26.3	Herstellung von keramischen Wand- und Bodenfliesen und -platten	13	.	x	.
26.5	Herstellung von Zement, Kalk und gebranntem Gips	.	-	x	-
26.6	Herstellung von Erzeugnissen aus Beton, Zement und Gips	81	54	-33,3	16 981
26.7	Be- und Verarbeitung von Naturwerksteinen und Natursteinen, a. n. g.	166	147	-11,4	9 565
26.70	Be- und Verarbeitung von Naturwerksteinen und Natursteinen, a. n. g.	166	147	-11,4	9 565
26.70.1	Steinbildhauerei und Steinmetzerei	132	110	-16,7	5 298
26.70.2	Sonstige Be- und Verarbeitung von Naturwerksteinen und Natursteinen, a. n. g.	34	37	8,8	4 267
26.8	Herstellung von sonstigen Erzeugnissen aus nicht metallischen Mineralien	.	10	x	511
DJ	Metallerzeugung und -bearbeitung, Herstellung von Metallerzeugnissen	1 033	1 093	5,8	145 709
27	Metallerzeugung und -bearbeitung	68	103	51,5	19 743
27.1	Erzeugung von Roheisen, Stahl und Ferrolegierungen (EGKS)	6	43	616,7	4 051
27.2	Herstellung von Rohren	5	.	x	.
27.3	Sonstige erste Bearbeitung von Eisen und Stahl	26	.	x	.
27.4	Erzeugung und erste Bearbeitung von NE-Metallen	17	26	52,9	2 774
27.5	Gießereien	14	21	50,0	7 720
28	Herstellung von Metallerzeugnissen	965	990	2,6	125 966
28.1	Stahl- und Leichtmetallbau	216	235	8,8	29 979
28.11	Herstellung von Metallkonstruktionen	90	104	15,6	8 651
28.12	Herstellung von Ausbauelementen aus Metall	126	131	4,0	21 328
28.2	Herstellung von Metallbehältern mit einem Fassungsvermögen von mehr als 300 l; Herstellung von Heizkörpern und -kesseln für Zentralheizungen	.	13	x	1 596
28.3	Herstellung von Dampfkesseln (ohne Zentralheizungskessel)	.	-	x	-
28.4	Herstellung von Schmiede-, Press-, Zieh- und Stanzteilen, gewalzten Ringen und pulvermetallurgischen Erzeugnissen	48	49	2,1	21 239
28.5	Oberflächenveredlung, Wärmebehandlung und Mechanik, a. n. g.	470	453	-3,6	33 241
28.51	Oberflächenveredlung und Wärmebehandlung	53	61	15,1	8 129
28.52	Mechanik, a. n. g.	417	392	-6,0	25 111
28.52.1	Schlosserei und Schweißerei	308	279	-9,4	15 098
28.52.2	Schleiferei und Dreherei	63	73	15,9	7 327
28.52.3	Beschlag- und Kunstschmieden	46	40	-13,0	2 686
28.6	Herstellung von Schneidwaren, Werkzeugen, Schlössern und Beschlägen aus unedlen Metallen	100	116	16,0	17 604
28.7	Herstellung von sonstigen Metallwaren	119	124	4,2	22 308

Freibetrag		Einheitlicher Steuermessbetrag			GKZ
		1998	2001	Veränderung	
Anzahl	1 000 €	1 000 €		%	
.	.	75	136	81,3	25.21
.	.	23	63	173,9	25.22
10	245	356	153	-57,0	25.23
25	614	200	366	83,0	25.24
197	4 835	1 277	1 496	17,1	DI
17	417	153	76	-50,3	26.1
9	221	50	51	2,0	26.15
11	270	7	111	1 485,7	26.2
.	.	9	.	x	26.3
-	-	.	-	x	26.5
38	933	883	769	-12,9	26.6
120	2 945	179	250	39,7	26.7
120	2 945	179	250	39,7	26.70
103	2 528	84	70	-16,7	26.70.1
17	417	95	180	89,5	26.70.2
.	.	.	22	x	26.8
706	17 327	2 297	5 930	158,2	DJ
53	1 301	287	883	207,7	27
31	761	24	142	491,7	27.1
.	.	42	.	x	27.2
.	.	30	.	x	27.3
11	270	107	119	11,2	27.4
.	.	84	366	335,7	27.5
653	16 026	2 010	5 047	151,1	28
115	2 822	496	1 274	156,9	28.1
53	1 301	186	326	75,3	28.11
62	1 522	310	948	205,8	28.12
6	147	.	66	x	28.2
-	-	.	-	x	28.3
31	761	71	1 005	1 315,5	28.4
369	9 056	677	979	44,6	28.5
28	687	250	350	40,0	28.51
341	8 369	426	629	47,7	28.52
245	6 013	290	316	9,0	28.52.1
58	1 423	99	253	155,6	28.52.2
38	933	38	60	57,9	28.52.3
76	1 865	345	724	109,9	28.6
56	1 374	356	1 000	180,9	28.7

Noch: 8. Gewerbesteuerpflichtige, zusammengefasste Besteuerungsgrundlagen und
Steuermessbeträge nach Wirtschaftszweigen 2001 im Vergleich zu 1998

GKZ	Wirtschaftliche Gliederung	Steuerpflichtige			Abgerundeter Gewerbeertrag
		1998	2001	Verände- rung	
		Anzahl		%	1 000 €
DK	Maschinenbau	358	463	29,3	83 089
29.1	Herstellung von Maschinen für die Erzeugung und Nutzung von mechanischer Energie (ohne Motoren für Luft- und Straßenfahrzeuge)	35	48	37,1	5 441
29.2	Herstellung von sonstigen nicht wirtschaftszweig-spezifischen Maschinen	73	113	54,8	16 802
29.3	Herstellung von land- und forstwirtschaftlichen Maschinen	25	23	-8,0	1 402
29.4	Herstellung von Werkzeugmaschinen	88	105	19,3	20 793
29.5	Herstellung von Maschinen für sonstige bestimmte Wirtschaftszweige	124	165	33,1	38 378
DL	Herstellung von Büromaschinen, Datenverarbeitungsgeräten und -einrichtungen; Elektrotechnik, Feinmechanik und Optik	639	819	28,2	209 707
30	Herstellung von Büromaschinen, Datenverarbeitungsgeräten und -einrichtungen;	47	55	17,0	4 240
30.0	Herstellung von Büromaschinen, Datenverarbeitungsgeräten und -einrichtungen	47	55	17,0	4 240
30.01	Herstellung von Büromaschinen	7	5	-28,6	269
30.02	Herstellung von Datenverarbeitungsgeräten und -einrichtungen	40	50	25,0	3 971
31	Herstellung von Geräten der Elektrizitätserzeugung, -verteilung u. Ä.	122	137	12,3	23 701
31.1	Herstellung von Elektromotoren, Generatoren und Transformatoren	29	21	-27,6	2 807
31.2	Herstellung von Elektrizitätsverteilungs- und -schalteinrichtungen	18	31	72,2	4 206
31.3	Herstellung von isolierten Elektrokabeln, -leitungen und -drähten	.	12	x	2 340
31.4	Herstellung von Akkumulatoren und Batterien	.	5	x	557
31.5	Herstellung von elektrischen Lampen und Leuchten	18	21	16,7	4 117
31.6	Herstellung von elektrischen Ausrüstungen, a. n. g.	40	47	17,5	9 674
32	Rundfunk- und Nachrichtentechnik	79	110	39,2	132 249
32.1	Herstellung von elektronischen Bauelementen	43	59	37,2	124 354
32.2	Herstellung von Geräten und Einrichtungen der Telekommunikationstechnik	27	39	44,4	6 666
32.3	Herstellung von Rundfunkgeräten sowie phono- und videotechnischen Geräten	9	12	33,3	1 229
33	Medizin-, Mess-, Steuer- und Regelungstechnik, Optik, Herstellung von Uhren	391	517	32,2	49 518
33.1	Herstellung von medizinischen Geräten und orthopädischen Erzeugnissen	265	359	35,5	29 804
33.10	Herstellung von medizinischen Geräten und orthopädischen Erzeugnissen	265	359	35,5	29 804
33.10.1	Herstellung von elektromedizinischen Geräten und Instrumenten	22	16	-27,3	1 279
33.10.2	Herstellung von medizintechnischen Geräten	24	35	45,8	5 335
33.10.3	Herstellung von orthopädischen Erzeugnissen	72	85	18,1	7 990
33.10.4	Zahntechnische Laboratorien	147	223	51,7	15 201
33.2	Herstellung von Mess-, Kontroll-, Navigations- u. ä. Instrumenten und Vorrichtungen	72	81	12,5	6 960
33.3	Herstellung von industriellen Prozesssteuerungseinrichtungen	12	28	133,3	4 492
33.4	Herstellung von optischen und fotografischen Geräten	36	.	x	.
33.5	Herstellung von Uhren	6	.	x	.

Freibetrag		Einheitlicher Steuermessbetrag			GKZ
		1998	2001	Veränderung	
Anzahl	1 000 €	1 000 €		%	
213	5 219	1 271	3 730	193,5	DK
24	589	112	230	105,4	29.1
48	1 170	282	742	163,1	29.2
10	245	40	52	30,0	29.3
56	1 374	253	927	266,4	29.4
69	1 693	564	1 775	214,7	29.5
437	10 690	2 043	9 577	368,8	DL
25	614	158	164	3,8	30
25	614	158	164	3,8	30.0
4	98	9	5	-44,4	30.01
21	515	149	158	6,0	30.02
51	1 252	657	1 079	64,2	31
9	221	78	122	56,4	31.1
7	172	67	196	192,5	31.2
.	.	.	104	x	31.3
.	.	.	23	x	31.4
10	245	114	186	63,2	31.5
17	417	154	448	190,9	31.6
41	1 006	464	6 525	1 306,3	32
18	442	299	6 179	1 966,6	32.1
16	393	105	299	184,8	32.2
7	172	60	47	-21,7	32.3
320	7 819	765	1 809	136,5	33
237	5 782	509	988	94,1	33.1
237	5 782	509	988	94,1	33.10
13	319	74	37	-50,0	33.10.1
20	491	59	222	276,3	33.10.2
65	1 575	163	262	60,7	33.10.3
139	3 397	213	467	119,2	33.10.4
40	982	129	271	110,1	33.2
6	147	46	212	360,9	33.3
31	761	67	.	x	33.4
6	147	14	.	x	33.5

Noch: 8. Gewerbesteuerpflichtige, zusammengefasste Besteuerungsgrundlagen und
Steuermessbeträge nach Wirtschaftszweigen 2001 im Vergleich zu 1998

GKZ	Wirtschaftliche Gliederung	Steuerpflichtige			Abgerundeter Gewerbeertrag
		1998	2001	Veränderung	
		Anzahl		%	1 000 €
DM	Fahrzeugbau	72	89	23,6	46 058
34	Herstellung von Kraftwagen und Kraftwagenteilen	57	67	17,5	23 259
34.1	Herstellung von Kraftwagen und Kraftwagenmotoren	5	5	-	586
34.2	Herstellung von Karosserien, Aufbauten und Anhängern	40	43	7,5	4 375
34.3	Herstellung von Teilen und Zubehör für Kraftwagen und Kraftwagenmotoren	12	19	58,3	18 297
35	Sonstiger Fahrzeugbau	15	22	46,7	22 799
DN	Herstellung von Möbeln, Schmuck, Musikinstrumenten, Sportgeräten, Spielwaren und sonstigen Erzeugnissen; Recycling	339	335	-1,2	32 402
36	Herstellung von Möbeln, Schmuck, Musikinstrumenten, Sportgeräten, Spielwaren und sonstigen Erzeugnissen	265	257	-3,0	24 392
36.1	Herstellung von Möbeln	120	114	-5,0	8 472
36.2	Herstellung von Schmuck u. ä. Erzeugnissen	32	27	-15,6	1 510
36.3	Herstellung von Musikinstrumenten	35	46	31,4	2 404
36.4	Herstellung von Sportgeräten	.	4	x	293
36.5	Herstellung von Spielwaren	.	23	x	1 204
36.6	Herstellung von sonstigen Erzeugnissen	47	43	-8,5	10 510
37	Recycling	74	78	5,4	8 010
37.1	Recycling von metallischen Altmaterialien und Reststoffen	25	27	8,0	2 127
37.10	Recycling von metallischen Altmaterialien und Reststoffen	25	27	8,0	2 127
37.10.1	Recycling von Altmaterialien und Reststoffen aus Eisen oder Stahl	.	21	x	1 383
37.2	Recycling von nichtmetallischen Altmaterialien und Reststoffen	49	51	4,1	5 883
E	Energie- und Wasserversorgung	98	133	35,7	291 215
40	Energieversorgung	72	109	51,4	279 221
41	Wasserversorgung	26	24	-7,7	11 994
F	Baugewerbe	6 549	5 379	-17,9	268 298
45.1	Vorbereitende Baustellenarbeiten	130	120	-7,7	4 946
45.2	Hoch- und Tiefbau	1 895	1 416	-25,3	84 541
45.21	Hochbau, Brücken- und Tunnelbau u. Ä.	780	558	-28,5	38 092
45.22	Dachdeckerei, Bausprenglerei, Abdichtung und Zimmerei	729	504	-30,9	23 057
45.22.1	Dachdeckerei und Bausprenglerei	491	332	-32,4	15 696
45.22.2	Abdichtung gegen Wasser und Feuchtigkeit	129	92	-28,7	4 046
45.22.3	Zimmerei und Ingenieurholzbau	109	80	-26,6	3 315
45.23	Bau von Straßen, Bahnverkehrsstrecken, Rollbahnen und Sportanlagen	100	99	-1,0	10 011
45.24	Wasserbau	8	10	25,0	496
45.25	Sonstiger spezialisierter Hoch- und Tiefbau	278	245	-11,9	12 886
45.25.1	Brunnenbau	5	6	20,0	176
45.25.2	Schachtbau	10	13	30,0	646
45.25.3	Schornstein-, Feuerungs- und Industrieofenbau	36	20	-44,4	1 443
45.25.4	Gerüstbau	127	102	-19,7	5 214
45.25.5	Gebäudetrocknung	29	20	-31,0	1 448
45.25.6	Sonstiger spezialisierter Hoch- und Tiefbau, a. n. g.	71	84	18,3	3 960
45.3	Bauinstallation	2 318	2 035	-12,2	101 609
45.31	Elektroinstallation	816	741	-9,2	42 746
45.32	Dämmung gegen Kälte, Wärme, Schall und Erschütterung	142	133	-6,3	6 170

Freibetrag		Einheitlicher Steuermessbetrag			GKZ
		1998	2001	Veränderung	
Anzahl	1 000 €	1 000 €		%	
46	1 129	1 315	2 212	68,2	DM
35	859	1 285	1 094	-14,9	34
.	.	3	25	733,3	34.1
25	614	32	170	431,3	34.2
.	.	1 251	899	-28,1	34.3
11	270	30	1 117	3 623,3	35
223	5 473	989	1 201	21,4	DN
193	4 737	582	863	48,3	36
82	2 012	273	276	1,1	36.1
24	589	43	32	-25,6	36.2
38	933	38	52	36,8	36.3
3	74	.	8	x	36.4
18	442	.	25	x	36.5
28	687	189	470	148,7	36.6
30	736	407	338	-17,0	37
13	319	37	80	116,2	37.1
13	319	37	80	116,2	37.10
11	270	.	48	x	37.10.1
17	417	370	258	-30,3	37.2
42	844	4 434	14 495	226,9	E
34	814	3 844	13 897	261,5	40
8	31	591	598	1,2	41
3 884	95 278	9 509	6 268	-34,1	F
86	2 111	159	100	-37,1	45.1
825	20 247	4 290	2 651	-38,2	45.2
233	5 718	2 291	1 462	-36,2	45.21
383	9 400	969	436	-55,0	45.22
237	5 816	737	328	-55,5	45.22.1
83	2 037	115	54	-53,0	45.22.2
63	1 546	116	53	-54,3	45.22.3
39	957	581	418	-28,1	45.23
7	172	17	9	-47,1	45.24
163	4 000	433	326	-24,7	45.25
5	123	13	1	-92,3	45.25.1
7	172	21	18	-14,3	45.25.2
15	368	76	43	-43,4	45.25.3
79	1 939	145	103	-29,0	45.25.4
16	393	56	38	-32,1	45.25.5
41	1 006	121	123	1,7	45.25.6
1 543	37 868	2 647	2 229	-15,8	45.3
565	13 866	886	1 077	21,6	45.31
97	2 381	189	137	-27,5	45.32

Noch: 8. Gewerbesteuerpflichtige, zusammengefasste Besteuerungsgrundlagen und
Steuermessbeträge nach Wirtschaftszweigen 2001 im Vergleich zu 1998

GKZ	Wirtschaftliche Gliederung	Steuerpflichtige			Abgerundeter Gewerbeertrag
		1998	2001	Verände- rung	
		Anzahl		%	1 000 €
45.33	Klempnerei, Gas-, Wasser-, Heizungs- und Lüftungsinstallation	1 089	858	-21,2	38 833
45.34	Sonstige Bauinstallation	271	303	11,8	13 860
45.4	Sonstiges Ausbaugewerbe	2 196	1 787	-18,6	75 844
45.41	Stukkateurgewerbe, Gipserei und Verputzerei	108	84	-22,2	3 375
45.42	Bautischlerei und -schlosserei	416	307	-26,2	13 365
45.43	Fußboden-, Fliesen- und Plattenlegerei, Raumausstattung	422	346	-18,0	13 790
45.43.1	Parkettlegerei	34	15	-55,9	610
45.43.2	Fliesen-, Platten- und Mosaiklegerei	193	149	-22,8	5 526
45.43.3	Estrichlegerei	16	15	-6,2	805
45.43.4	Sonstige Fußbodenlegerei und -kleberei	113	107	-5,3	4 300
45.43.5	Tapetenkleberei	15	7	-53,3	252
45.43.6	Raumausstattung o. a. S.	51	53	3,9	2 297
45.44	Maler- und Glasergewerbe	617	452	-26,7	20 597
45.44.1	Maler- und Lackierergewerbe	551	399	-27,6	18 044
45.44.2	Glasergewerbe	66	53	-19,7	2 553
45.45	Baugewerbe, a. n. g.	633	598	-5,5	24 716
45.45.1	Fassadenreinigung	24	16	-33,3	893
45.45.3	Ausbaugewerbe a. n. g.	554	582	5,1	23 823
45.5	Vermietung von Baumaschinen und -geräten mit Bedienungs- personal	10	21	110,0	1 359
G	Handel; Instandhaltung und Reparatur von Kraftfahrzeugen und Gebrauchsgütern	7 858	8 582	9,2	623 353
50	Kraftfahrzeughandel; Instandhaltung und Reparatur von Kraftfahrzeugen; Tankstellen	1 670	1 798	7,7	118 923
50.1	Handel mit Kraftwagen	737	750	1,8	59 475
50.10	Handel mit Kraftwagen	737	750	1,8	59 475
50.10.1	Handelsvermittlung von Kraftwagen	44	68	54,5	4 397
50.10.2	Großhandel mit Kraftwagen	75	52	-30,7	5 221
50.10.3	Einzelhandel mit Kraftwagen	618	630	1,9	49 857
50.2	Instandhaltung und Reparatur von Kraftwagen	418	503	20,3	28 151
50.3	Handel mit Kraftwagenteilen und -zubehör	211	232	10,0	16 332
50.30	Handel mit Kraftwagenteilen und -zubehör	211	232	10,0	16 332
50.30.1	Handelsvermittlung von Kraftwagenteilen und -zubehör	8	8	-	169
50.30.2	Großhandel mit Kraftwagenteilen und -zubehör	41	44	7,3	4 042
50.30.3	Einzelhandel mit Kraftwagenteilen und -zubehör	162	180	11,1	12 121
50.4	Handel mit Krafträdern, Kraftradteilen und -zubehör; Instandhaltung und Reparatur von Krafträdern	34	45	32,4	2 015
50.5	Tankstellen	270	268	-0,7	12 950
51	Handelsvermittlung und Großhandel (ohne Handel mit Kraftfahrzeugen)	2 045	2 170	6,1	150 656
51.1	Handelsvermittlung	871	914	4,9	44 559
51.11	Handelsvermittlung von landwirtschaftlichen Grundstoffen, lebenden Tieren, textilen Rohstoffen und Halbwaren	7	.	x	.
51.12	Handelsvermittlung von Brennstoffen, Erzen, Metallen und technischen Chemikalien	14	.	x	.
51.13	Handelsvermittlung von Holz, Baustoffen und Anstrichmitteln	122	101	-17,2	4 271
51.14	Handelsvermittlung von Maschinen, technischem Bedarf, Wasser- und Luftfahrzeugen	140	143	2,1	7 729
51.15	Handelsvermittlung von Möbeln, Einrichtungs- und Haus- haltsgegenständen, Eisen- und Metallwaren	94	77	-18,1	4 071
51.16	Handelsvermittlung von Textilien, Bekleidung, Schuhen und Lederwaren	49	60	22,4	2 843

Freibetrag		Einheitlicher Steuermessbetrag			GKZ
		1998	2001	Veränderung	
Anzahl	1 000 €	1 000 €		%	
629	15 437	1 330	788	-40,8	45.33
252	6 185	243	227	-6,6	45.34
1 417	34 733	2 399	1 244	-48,1	45.4
64	1 571	94	55	-41,5	45.41
254	6 234	341	204	-40,2	45.42
258	6 307	475	232	-51,2	45.43
13	319	17	6	-64,7	45.43.1
109	2 651	257	85	-66,9	45.43.2
3	74	36	35	-2,8	45.43.3
88	2 160	98	59	-39,8	45.43.4
6	147	12	2	-83,3	45.43.5
39	957	54	45	-16,7	45.43.6
389	9 547	660	316	-52,1	45.44
340	8 344	596	281	-52,9	45.44.1
49	1 203	64	36	-43,7	45.44.2
452	11 075	830	437	-47,3	45.45
9	221	45	28	-37,8	45.45.1
443	10 854	750	409	-45,5	45.45.3
13	319	13	44	238,5	45.5
6 828	167 451	14 432	17 991	24,7	G
1 318	32 330	3 220	3 380	5,0	50
472	11 567	2 166	2 018	-6,8	50.1
472	11 567	2 166	2 018	-6,8	50.10
41	1 006	101	139	37,6	50.10.1
23	564	257	213	-17,1	50.10.2
408	9 997	1 808	1 666	-7,9	50.10.3
388	9 522	564	662	17,4	50.2
172	4 221	324	493	52,2	50.3
172	4 221	324	493	52,2	50.30
5	123	1	1	-	50.30.1
23	564	80	154	92,5	50.30.2
144	3 534	242	338	39,7	50.30.3
41	1 006	13	27	107,7	50.4
245	6 013	153	180	17,6	50.5
1 447	35 512	3 478	4 810	38,3	51
838	20 566	560	696	24,3	51.1
8	196	7	.	x	51.11
18	442	7	.	x	51.12
92	2 258	84	47	-44,0	51.13
131	3 215	115	137	19,1	51.14
68	1 669	79	76	-3,8	51.15
59	1 448	24	33	37,5	51.16

Noch: 8. Gewerbesteuerpflichtige, zusammengefasste Besteuerungsgrundlagen und
Steuermessbeträge nach Wirtschaftszweigen 2001 im Vergleich zu 1998

GKZ	Wirtschaftliche Gliederung	Steuerpflichtige			Abgerundeter Gewerbeertrag
		1998	2001	Verände- rung	
		Anzahl		%	1 000 €
51.17	Handelsvermittlung von Nahrungsmitteln, Getränken und Tabakwaren	47	50	6,4	2 060
51.18	Handelsvermittlung von Waren, a. n. g.	223	278	24,7	13 934
51.19	Handelsvermittlung von Waren o. a. S.	175	175	-	8 204
51.2	Großhandel mit landwirtschaftlichen Grundstoffen und lebenden Tieren	37	55	48,6	5 034
51.3	Großhandel mit Nahrungsmitteln, Getränken und Tabakwaren	156	167	7,1	18 702
51.31	Großhandel mit Obst, Gemüse und Kartoffeln	19	23	21,1	3 184
51.32	Großhandel mit Fleisch, Fleischwaren, Geflügel und Wild	14	18	28,6	1 522
51.34	Großhandel mit Getränken	66	61	-7,6	5 633
51.35	Großhandel mit Tabakwaren	6	.	x	.
51.36	Großhandel mit Zucker, Süßwaren und Backwaren	8	11	37,5	592
51.37	Großhandel mit Kaffee, Tee, Kakao und Gewürzen	.	-	x	-
51.38	Großhandel mit sonstigen Nahrungsmitteln	13	17	30,8	3 636
51.39	Großhandel mit Nahrungsmitteln, Getränken und Tabakwaren, o. a. S.	21	26	23,8	2 992
51.4	Großhandel mit Gebrauchs- und Verbrauchsgütern	259	282	8,9	29 164
51.41	Großhandel mit Textilien	28	32	14,3	1 242
51.42	Großhandel mit Bekleidung und Schuhen	20	22	10,0	933
51.43	Großhandel mit elektrischen Haushaltsgeräten und Geräten der Unterhaltungselektronik	54	60	11,1	4 742
51.44	Großhandel mit Haushaltswaren aus Metall, keramischen Erzeugnissen, Glaswaren, Tapeten und Reinigungsmitteln	.	17	x	1 472
51.45	Großhandel mit kosmetischen Erzeugnissen und Körperpflegemitteln	.	7	x	2 774
51.46	Großhandel mit pharmazeutischen, medizinischen und orthopädischen Erzeugnissen	28	35	25,0	5 130
51.47	Großhandel mit sonstigen Gebrauchs- und Verbrauchsgütern	109	109	-	12 873
51.47.1	Großhandel mit nichtelektrischen Haushaltsgeräten	.	3	x	85
51.47.2	Großhandel mit Spielwaren und Musikinstrumenten	.	4	x	304
51.47.3	Großhandel mit Fahrrädern, Fahrradteilen und Zubehör, Sport- und Campingartikeln (ohne Campingmöbel)	6	.	x	.
51.47.4	Großhandel mit Uhren, Edelmetallwaren und Schmuck	13	9	-30,8	828
51.47.5	Großhandel mit Leder- und Täschnerwaren, Geschenk- und Werbeartikeln	14	14	-	777
51.47.6	Großhandel mit Möbeln, Einrichtungsgegenständen, Antiquitäten und Bodenbelägen	30	30	-	2 457
51.47.7	Großhandel mit feinmechanischen, Foto- und optischen Erzeugnissen	5	.	x	.
51.47.8	Großhandel mit Karton, Papier, Pappe, Schreibwaren, Bürobedarf, Büchern, Zeitschriften und Zeitungen	31	35	12,9	6 735
51.5	Großhandel mit nicht landwirtschaftlichen Halbwaren, Altmaterialien und Reststoffen	384	339	-11,7	26 325
51.51	Großhandel mit festen Brennstoffen und Mineralölerzeugnissen	31	34	9,7	4 394
51.52	Großhandel mit Erzen, Metallen und Metallhalbzeug	14	21	50,0	1 940
51.53	Großhandel mit Holz, Baustoffen, Anstrichmitteln und Sanitärkeramik	202	166	-17,8	10 066
51.53.1	Großhandel mit Holz, Baustoffen, Anstrichmitteln und Sanitärkeramik o. a. S.	22	25	13,6	1 459
51.53.2	Großhandel mit Roh- und Schnittholz	10	10	-	623
51.53.3	Großhandel mit sonstigen Holzhalbwaren sowie Bauelementen aus Holz	37	25	-32,4	1 100
51.53.4	Großhandel mit Baustoffen und Bauelementen aus mineralischen Stoffen	115	92	-20,0	5 769
51.53.5	Großhandel mit Flachglas	.	3	x	245
51.53.6	Großhandel mit Anstrichmitteln	.	5	x	642

Freibetrag		Einheitlicher Steuermessbetrag			GKZ
		1998	2001	Veränderung	
Anzahl	1 000 €	1 000 €		%	
48	1 178	24	19	-20,8	51.17
259	6 356	125	226	80,8	51.18
155	3 804	94	130	38,3	51.19
30	736	71	196	176,1	51.2
88	2 160	337	769	128,2	51.3
6	147	60	146	143,3	51.31
8	196	26	62	138,5	51.32
37	908	166	211	27,1	51.34
5	123	6	.	x	51.35
8	196	7	17	142,9	51.36
-	-	.	-	x	51.37
8	196	12	167	x	51.38
13	319	53	125	135,8	51.39
154	3 779	740	1 153	55,8	51.4
20	491	52	25	-51,9	51.41
14	344	33	20	-39,4	51.42
30	736	62	177	185,5	51.43
11	270	.	54	x	51.44
3	74	.	133	x	51.45
17	417	129	223	72,9	51.46
59	1 448	347	521	50,1	51.47
.	.	.	1	x	51.47.1
.	.	.	10	x	51.47.2
5	123	29	.	x	51.47.3
3	74	17	35	105,9	51.47.4
10	245	7	18	157,1	51.47.5
13	319	80	97	21,3	51.47.6
3	74	3	.	x	51.47.7
21	515	194	291	50,0	51.47.8
150	3 681	1 201	1 018	-15,2	51.5
18	442	50	183	266,0	51.51
6	147	15	85	466,7	51.52
73	1 792	703	361	-48,6	51.53
12	295	100	53	-47,0	51.53.1
.	.	35	20	-42,9	51.53.2
15	368	46	25	-45,7	51.53.3
39	957	321	210	-34,6	51.53.4
-	-	.	12	x	51.53.5
.	.	.	30	x	51.53.6

Noch: 8. Gewerbesteuerpflichtige, zusammengefasste Besteuerungsgrundlagen und Steuermessbeträge nach Wirtschaftszweigen 2001 im Vergleich zu 1998

GKZ	Wirtschaftliche Gliederung	Steuerpflichtige			Abgerundeter Gewerbeertrag
		1998	2001	Veränderung	
		Anzahl		%	1 000 €
51.53.7	Großhandel mit Sanitärkeramik	.	6	x	229
51.54	Großhandel mit Metall- und Kunststoffwaren für Bauzwecke sowie Installationsbedarf für Gas, Wasser und Heizung	96	79	-17,7	4 985
51.55	Großhandel mit chemischen Erzeugnissen	17	19	11,8	2 450
51.56	Großhandel mit sonstigen Halbwaren	6	.	x	.
51.57	Großhandel mit Altmaterial und Reststoffen	18	.	x	.
51.8	Großhandel mit Maschinen, Ausrüstungen und Zubehör	263	318	20,9	22 456
51.81	Großhandel mit Werkzeugmaschinen	21	24	14,3	2 686
51.82	Großhandel mit Bergwerks-, Bau- und Baustoffmaschinen	35	32	-8,6	1 936
51.83	Großhandel mit Textil-, Näh- und Strickmaschinen	3	.	x	.
51.85	Großhandel mit sonstigen Büromaschinen und -möbeln	49	50	2,0	3 560
51.86	Großhandel mit elektronischen Bauelementen	36	.	x	.
51.87	Großhandel mit sonstigen Maschinen, Ausrüstungen und Zubehör (ohne landwirtschaftliche Maschinen)	119	161	35,3	10 078
51.88	Großhandel mit landwirtschaftlichen Maschinen und Geräten	36	43	19,4	3 542
51.9	Sonstiger Großhandel	75	95	26,7	4 415
52	Einzelhandel (ohne Handel mit Kraftfahrzeugen und ohne Tankstellen); Reparatur von Gebrauchsgütern	4 143	4 614	11,4	353 775
52.1	Einzelhandel mit Waren verschiedener Art (in Verkaufsräumen)	383	419	9,4	21 736
52.11	Einzelhandel mit Waren verschiedener Art, Hauptrichtung Nahrungsmittel, Getränke und Tabakwaren	165	176	6,7	9 258
52.12	Sonstiger Einzelhandel mit Waren verschiedener Art	218	243	11,5	12 478
52.2	Facheinzelhandel mit Nahrungsmitteln, Getränken und Tabakwaren (in Verkaufsräumen)	256	325	27,0	15 392
52.21	Einzelhandel mit Obst, Gemüse und Kartoffeln	29	43	48,3	2 060
52.22	Einzelhandel mit Fleisch, Fleischwaren, Geflügel und Wild	54	54	-	2 703
52.23	Einzelhandel mit Fisch, Meeresfrüchten und Fischerzeugnissen	.	18	x	1 662
52.24	Einzelhandel mit Back- und Süßwaren	39	57	46,2	2 924
52.25	Einzelhandel mit Getränken	57	74	29,8	2 636
52.26	Einzelhandel mit Tabakwaren	.	14	x	526
52.27	Sonstiger Facheinzelhandel mit Nahrungsmitteln	56	65	16,1	2 881
52.27.1	Einzelhandel mit Reformwaren	4	7	75,0	225
52.27.5	Sonstiger Facheinzelhandel mit Nahrungsmitteln (ohne Reformwaren)	52	58	11,5	2 656
52.3	Apotheken; Facheinzelhandel mit medizinischen, orthopädischen und kosmetischen Artikeln (in Verkaufsräumen)	920	1 055	14,7	171 642
52.31	Apotheken	782	883	12,9	159 366
52.32	Einzelhandel mit medizinischen und orthopädischen Artikeln	81	101	24,7	9 267
52.33	Einzelhandel mit Parfümeriewaren und Körperpflegemitteln	57	71	24,6	3 009
52.33.1	Einzelhandel mit kosmetischen Erzeugnissen und Körperpflegemitteln (ohne Drogerieartikel)	18	24	33,3	913
52.33.2	Einzelhandel mit Drogerieartikeln	39	47	20,5	2 096
52.4	Sonstiger Facheinzelhandel (in Verkaufsräumen)	2 006	2 178	8,6	116 546
52.41	Einzelhandel mit Textilien	38	63	65,8	2 731
52.41.1	Einzelhandel mit Haustextilien	28	47	67,9	2 118
52.41.2	Einzelhandel mit Kurzwaren, Schneidereibedarf, Handarbeiten sowie Meterware für Bekleidung und Wäsche	10	16	60,0	613
52.42	Einzelhandel mit Bekleidung	216	216	-	14 732
52.42.1	Einzelhandel mit Bekleidung, o. a. S.	128	130	1,6	11 173
52.42.2	Einzelhandel mit Herrenbekleidung und Bekleidungszubehör	19	14	-26,3	594
52.42.3	Einzelhandel mit Damenbekleidung und Bekleidungszubehör	60	65	8,3	2 698
52.43	Einzelhandel mit Schuhen und Lederwaren	111	100	-9,9	5 329

Freibetrag		Einheitlicher Steuermessbetrag			GKZ
		1998	2001	Veränderung	
Anzahl	1 000 €	1 000 €		%	
-	-	.	11	x	51.53.7
30	736	313	190	-39,3	51.54
8	196	72	106	47,2	51.55
3	74	16	.	x	51.56
12	295	32	.	x	51.57
142	3 485	439	844	92,3	51.8
11	270	58	110	89,7	51.81
12	295	62	72	16,1	51.82
.	.	1	.	x	51.83
16	393	47	149	217,0	51.85
.	.	89	.	x	51.86
84	2 062	182	342	87,9	51.87
12	295	89	151	69,7	51.88
45	1 104	129	135	4,7	51.9
4 063	99 609	7 735	9 800	26,7	52
359	8 790	449	445	-0,9	52.1
159	3 902	238	179	-24,8	52.11
200	4 888	211	266	26,1	52.12
299	7 338	139	246	77,0	52.2
42	1 031	11	26	136,4	52.21
46	1 129	40	56	40,0	52.22
15	368	.	56	x	52.23
55	1 350	28	45	60,7	52.24
66	1 620	21	22	4,8	52.25
14	344	.	4	x	52.26
61	1 497	19	36	89,5	52.27
7	172	1	1	-	52.27.1
54	1 325	18	36	100,0	52.27.5
1 027	25 205	4 466	6 191	38,6	52.3
883	21 671	4 222	5 852	38,6	52.31
78	1 914	222	303	36,5	52.32
66	1 620	22	36	63,6	52.33
22	540	5	8	60,0	52.33.1
44	1 080	17	28	64,7	52.33.2
1 800	44 153	2 323	2 518	8,4	52.4
56	1 374	20	36	80,0	52.41
41	1 006	17	31	82,4	52.41.1
15	368	3	4	33,3	52.41.2
187	4 589	350	381	8,9	52.42
111	2 724	292	342	17,1	52.42.1
11	270	21	8	-61,9	52.42.2
59	1 448	34	29	-14,7	52.42.3
94	2 307	57	105	84,2	52.43

Noch: 8. Gewerbesteuerpflichtige, zusammengefasste Besteuerungsgrundlagen und
Steuermessbeträge nach Wirtschaftszweigen 2001 im Vergleich zu 1998

GKZ	Wirtschaftliche Gliederung	Steuerpflichtige			Abgerundeter Gewerbeertrag
		1998	2001	Verände- rung	
		Anzahl		%	1 000 €
52.43.1	Einzelhandel mit Schuhen	74	69	-6,8	3 875
52.43.2	Einzelhandel mit Leder- und Täschnerwaren	37	31	-16,2	1 454
52.44	Einzelhandel mit Möbeln, Einrichtungsgegenständen und Hausrat, a. n. g.	204	171	-16,2	12 185
52.44.1	Einzelhandel mit Wohnmöbeln	135	108	-20,0	9 681
52.44.2	Einzelhandel mit Beleuchtungsartikeln	11	.	x	.
52.44.3	Einzelhandel mit Haushaltsgegenständen	15	17	13,3	723
52.44.4	Einzelhandel mit keramischen Erzeugnissen und Glaswaren	.	12	x	494
52.44.7	Einzelhandel mit Heimtextilien	-	23	x	933
52.45	Einzelhandel mit elektrischen Haushaltsgeräten, Geräten der Unterhaltungselektronik und Musikinstrumenten	232	262	12,9	13 323
52.45.1	Einzelhandel mit elektrischen Haushaltsgeräten und elektro- technischen Erzeugnissen, a. n. g.	105	128	21,9	5 715
52.45.2	Einzelhandel mit Geräten der Unterhaltungselektronik und Zubehör	114	116	1,8	6 774
52.45.3	Einzelhandel mit Musikinstrumenten und Musikalien	13	18	38,5	834
52.46	Einzelhandel mit Metallwaren, Anstrichmitteln, Bau- und Heimwerkerbedarf	199	196	-1,5	10 566
52.46.1	Einzelhandel mit Eisen-, Metall- und Kunststoffwaren, a. n. g.	59	56	-5,1	2 806
52.46.2	Einzelhandel mit Anstrichmitteln	10	8	-20,0	304
52.46.3	Einzelhandel mit Bau- und Heimwerkerbedarf	130	132	1,5	7 456
52.47	Einzelhandel mit Büchern, Zeitschriften, Zeitungen, Schreibwaren und Bürobedarf	145	158	9,0	9 244
52.47.1	Einzelhandel mit Schreib- und Papierwaren, Schul- und Büroartikeln	65	68	4,6	3 079
52.47.2	Einzelhandel mit Büchern und Fachzeitschriften	54	59	9,3	4 573
52.47.3	Einzelhandel mit Unterhaltungszeitschriften und Zeitungen	26	31	19,2	1 592
52.48	Einzelhandel mit Tapeten, Bodenbelägen, Kunstgegen- ständen, Briefmarken, Münzen, Geschenkartikeln, Uhren, Schmuck und Spielwaren	165	167	1,2	7 622
52.48.1	Einzelhandel mit Tapeten und Bodenbelägen	19	11	-42,1	475
52.48.2	Einzelhandel mit Kunstgegenständen, Bildern, kunstgewerbli. Erzeugnissen, Briefmarken, Münzen und Geschenkartikeln	49	60	22,4	3 080
52.48.5	Einzelhandel mit Uhren, Edelmetallwaren und Schmuck	71	68	-4,2	2 487
52.48.6	Einzelhandel mit Spielwaren	26	28	7,7	1 579
52.49	Facheinzelhandel, a. n. g. (in Verkaufsräumen)	861	845	-1,9	40 814
52.49.1	Einzelhandel mit Blumen, Pflanzen und Saatgut	.	140	x	5 156
52.49.3	Augenoptiker	.	320	x	18 080
52.49.5	Einzelhandel mit Computern, Computerteilen, peripheren Einheiten und Software	.	20	x	1 288
52.49.7	Einzelhandel mit Fahrrädern, Fahrradteilen und -zubehör,	78	99	26,9	4 415
52.49.8	Einzelhandel mit Sport- und Campingartikeln (ohne Campingmöbel)	19	10	-47,4	456
52.49.9	sonstigen Facheinzelhandel, a. n. g. (in Verkaufsräumen)	183	251	37,2	11 270
52.5	Einzelhandel mit Antiquitäten und Gebrauchsgüter (in Verkaufsräumen)	49	55	12,2	2 328
52.6	Einzelhandel (nicht in Verkaufsräumen)	322	384	19,3	17 200
52.61	Versandhandel	18	31	72,2	1 482
52.61.1	Versandhandel mit Waren o. a. S.	4	4	-	126
52.61.2	Versandhandel mit Textilien, Bekleidung, Schuhen und Lederwaren	5	8	60,0	521
52.61.3	Sonstiger Fachversandhandel	9	19	111,1	835
52.62	Einzelhandel an Verkaufsständen und auf Märkten	64	78	21,9	2 989
52.62.1	Einzelhandel mit Nahrungsmitteln und Getränken an Verkaufs- ständen und auf Märkten	19	30	57,9	1 139

Freibetrag		Einheitlicher Steuermessbetrag			GKZ
		1998	2001	Veränderung	
Anzahl	1 000 €	1 000 €		%	
65	1 595	47	85	80,9	52.43.1
29	712	10	20	100,0	52.43.2
131	3 215	714	360	-49,6	52.44
79	1 939	680	328	-51,8	52.44.1
.	.	4	.	x	52.44.2
14	344	8	11	37,5	52.44.3
12	295	.	4	x	52.44.4
19	466	-	12	x	52.44.6
200	4 908	203	305	50,2	52.45
102	2 503	96	103	7,3	52.45.1
81	1 988	102	190	86,3	52.45.2
17	417	4	11	175,0	52.45.3
156	3 829	230	243	5,7	52.46
45	1 104	63	58	-7,9	52.46.1
7	172	8	3	-62,5	52.46.2
104	2 552	159	182	14,5	52.46.3
135	3 313	99	218	120,2	52.47
57	1 399	25	51	104,0	52.47.1
51	1 252	56	133	137,5	52.47.2
27	663	18	34	88,9	52.47.3
146	3 561	103	128	24,3	52.48
6	147	28	13	-53,6	52.48.1
56	1 352	25	57	128,0	52.48.2
58	1 423	31	24	-22,6	52.48.5
26	638	19	34	78,9	52.48.6
695	17 057	650	742	14,2	52.49
131	3 215	.	44	x	52.49.1
268	6 577	.	365	x	52.49.3
14	344	.	38	x	52.49.5
89	2 184	45	54	20,0	52.49.7
.	.	11	5	-54,5	52.49.8
182	4 467	173	231	33,5	52.49.9
48	1 157	17	33	94,1	52.5
354	8 646	170	228	34,1	52.6
25	614	29	29	-	52.61
4	98	-	0	x	52.61.1
7	172	2	12	500,0	52.61.2
14	344	27	17	-37,0	52.61.3
76	1 844	26	19	-26,9	52.62
30	736	2	6	200,0	52.62.1

Noch: 8. Gewerbesteuerpflichtige, zusammengefasste Besteuerungsgrundlagen und
Steuermessbeträge nach Wirtschaftszweigen 2001 im Vergleich zu 1998

GKZ	Wirtschaftliche Gliederung	Steuerpflichtige			Abgerundeter Gewerbeertrag
		1998	2001	Verände- rung	
		Anzahl		%	1 000 €
52.62.2	Sonstiger Einzelhandel an Verkaufsständen und auf Märkten	45	48	6,7	1 851
52.63	Sonstiger Einzelhandel (nicht in Verkaufsräumen)	240	275	14,6	12 729
52.63.1	Einzelhandel vom Lager mit Brennstoffen	23	44	91,3	1 691
52.63.4	Sonstiger Einzelhandel, a. n. g. (nicht in Verkaufsräumen)	217	231	6,5	11 037
52.7	Reparatur von Gebrauchsgütern	207	198	-4,3	8 931
52.71	Reparatur von Schuhen und Lederwaren	34	27	-20,6	1 601
52.72	Reparatur von elektrischen Haushaltsgeräten	47	57	21,3	2 772
52.73	Reparatur von Uhren und Schmuck	35	37	5,7	1 332
52.74	Reparatur von sonstigen Gebrauchsgütern	91	77	-15,4	3 226
H	Gastgewerbe	766	1 101	43,7	51 473
55.1	Hotellerie	238	293	23,1	12 436
55.2	Sonstiges Beherbergungsgewerbe	16	25	56,3	1 515
55.3	Speisengeprägte Gastronomie	337	535	58,8	26 673
55.30	Speisengeprägte Gastronomie	337	535	58,8	26 673
55.30.1	Restaurants mit herkömmlicher Bedienung	222	371	67,1	17 409
55.30.2	Restaurants mit Selbstbedienung	13	12	-7,7	1 822
55.30.3	Cafes	32	35	9,4	1 706
55.30.4	Eissalons	18	38	111,1	2 032
55.30.5	Imbissstuben	52	79	51,9	3 705
55.4	Getränkegeprägte Gastronomie	118	181	53,4	7 026
55.5	Kantinen und Caterer	57	67	17,5	3 823
55.51	Kantinen	36	36	-	1 780
55.52	Caterer	21	31	47,6	2 043
I	Verkehr und Nachrichtenübermittlung	1 471	1 854	26,0	107 690
60	Landverkehr; Transport in Rohrfernleitungen	698	949	36,0	48 718
60.22	Betrieb von Taxis und Mietwagen mit Fahrer	129	205	58,9	8 888
60.23	Sonstige Personenbeförderung im Landverkehr	18	30	66,7	1 530
60.24	Güterbeförderung im Straßenverkehr	513	667	30,0	32 940
60.3	Transport in Rohrfernleitungen	-	-	x	-
61	Schifffahrt	4	.	x	.
63	Hilfs- und Nebentätigkeiten für den Verkehr; Verkehrs- vermittlung	741	853	15,1	56 554
63.1	Frachtumschlag und Lagerei	.	6	x	724
63.2	Sonstige Hilfs- und Nebentätigkeiten für den Verkehr	.	22	x	1 187
63.3	Reisebüros und Reiseveranstalter	219	304	38,8	17 190
63.30	Reisebüros und Reiseveranstalter	219	304	38,8	17 190
63.30.1	Reisebüros	193	259	34,2	13 461
63.30.2	Reiseveranstalter und Fremdenführung	26	45	73,1	3 729
63.4	Spedition, sonstige Verkehrsvermittlung	503	521	3,6	37 454
64	Nachrichtenübermittlung	27	41	51,9	2 061
J	Kredit- und Versicherungsgewerbe	2 089	2 523	20,8	327 632
65	Kreditgewerbe	59	.	x	.
66	Versicherungsgewerbe	7	.	x	.
67	Mit dem Kredit- und Versicherungsgewerbe verbundene Tätigkeiten	2 023	2 478	22,5	118 241
67.1	Mit dem Kreditgewerbe verbundene Tätigkeiten	273	264	-3,3	11 849

Freibetrag		Einheitlicher Steuermessbetrag			GKZ
		1998	2001	Veränderung	
Anzahl	1 000 €	1 000 €		%	
46	1 108	24	13	-45,8	52.62.2
253	6 188	115	180	56,5	52.63
37	908	13	20	53,8	52.63.1
216	5 280	103	160	55,3	52.63.4
176	4 319	171	140	-18,1	52.7
26	638	29	34	17,2	52.71
49	1 203	29	52	79,3	52.72
36	884	18	8	-55,6	52.73
65	1 595	96	46	-52,1	52.74
993	24 184	536	850	58,6	H
264	6 479	137	160	16,8	55.1
17	397	60	45	-25,0	55.2
499	12 207	264	463	75,4	55.3
499	12 207	264	463	75,4	55.30
340	8 305	125	273	118,4	55.30.1
10	245	72	72	-	55.30.2
33	810	19	27	42,1	55.30.3
37	908	24	40	66,7	55.30.4
79	1 939	24	52	116,7	55.30.5
156	3 765	43	89	107,0	55.4
57	1 337	32	93	190,6	55.5
34	772	18	33	83,3	55.51
23	564	14	60	328,6	55.52
1 512	36 963	1 703	2 588	52,0	I
846	20 742	649	901	38,8	60
201	4 933	41	94	129,3	60.22
.	.	29	26	-10,3	60.23
590	14 480	492	567	15,2	60.24
-	-	-	-	x	60.3
.	.	2	.	x	61
630	15 358	1 027	1 630	58,7	63
.	.	.	32	x	63.1
.	.	.	38	x	63.2
236	5 792	224	407	81,7	63.3
236	5 792	224	407	81,7	63.30
206	5 056	154	279	81,2	63.30.1
30	736	70	128	82,9	63.30.2
376	9 228	781	1 154	47,8	63.4
28	687	25	51	104,0	64
2 448	59 748	13 816	11 893	-13,9	J
.	.	12 791	.	x	65
.	.	1	.	x	66
2 417	59 318	1 025	1 457	42,1	67
252	6 185	164	135	-17,7	67.1

Noch: 8. Gewerbesteuerpflichtige, zusammengefasste Besteuerungsgrundlagen und Steuermessbeträge nach Wirtschaftszweigen 2001 im Vergleich zu 1998

GKZ	Wirtschaftliche Gliederung	Steuerpflichtige			Abgerundeter Gewerbeertrag
		1998	2001	Verände- rung	
		Anzahl		%	1 000 €
67.2	Mit dem Versicherungsgewerbe verbundene Tätigkeiten	1 750	2 214	26,5	106 391
67.20	Mit dem Versicherungsgewerbe verbundene Tätigkeiten	1 750	2 214	26,5	106 391
67.20.1	Versicherungsvertreter	1 560	1 955	25,3	94 207
67.20.2	Versicherungsmakler	140	197	40,7	9 647
67.20.3	Sonstige mit dem Versicherungsgewerbe verbundene Tätigkeiten	50	62	24,0	2 537
K	Grundstücks- und Wohnungswesen, Vermietung beweglicher Sachen, Erbringung von wirtschaftlichen Dienstleistungen, a. n. g.	4 824	5 456	13,1	365 032
70	Grundstücks- und Wohnungswesen	1 525	1 506	-1,2	85 015
70.1	Erschließung, Kauf und Verkauf von Grundstücken, Gebäuden und Wohnungen	431	358	-16,9	23 097
70.11	Erschließung von Grundstücken	174	137	-21,3	5 386
70.11.1	Erschließung von unbebauten Grundstücken	18	13	-27,8	696
70.11.2	Bauträger für Nichtwohngebäude	33	24	-27,3	1 126
70.11.3	Bauträger für Wohngebäude	123	100	-18,7	3 564
70.12	Kauf und Verkauf von eigenen Grundstücken, Gebäuden und Wohnungen	257	221	-14,0	17 712
70.2	Vermietung und Verpachtung von eigenen Grundstücken, Gebäuden und Wohnungen	321	432	34,6	29 183
70.20	Vermietung und Verpachtung von eigenen Grundstücken, Gebäuden und Wohnungen	321	432	34,6	29 183
70.20.1	Vermietung und Verpachtung von eigenen Grundstücken und Nichtwohngebäuden	235	343	46,0	23 155
70.20.2	Vermietung und Verpachtung von eigenen Wohngebäuden und Wohnungen	86	89	3,5	6 028
70.3	Vermittlung und Verwaltung von fremden Grundstücken, Gebäuden und Wohnungen	773	716	-7,4	32 735
70.31	Vermittlung v. fremden Grundstücken, Gebäuden u. Wohnungen	574	471	-17,9	23 388
70.32	Verwaltung v. fremden Grundstücken, Gebäuden u. Wohnungen	199	245	23,1	9 346
71	Vermietung beweglicher Sachen ohne Bedienungspersonal	214	264	23,4	19 494
71.1	Vermietung von Kraftwagen bis 3,5 t Gesamtgewicht	38	50	31,6	2 982
71.2	Vermietung von sonstigen Verkehrsmitteln	14	8	-42,9	3 112
71.3	Vermietung von Maschinen und Geräten	139	164	18,0	12 103
71.4	Vermietung von Gebrauchsgütern, a. n. g.	23	42	82,6	1 298
72	Datenverarbeitung und Datenbanken	222	364	64,0	56 833
72.1	Hardwareberatung	24	45	87,5	1 512
72.2	Softwarehäuser	109	184	68,8	47 175
72.21	Verlegen von Software	.	-	x	-
72.22	Softwareberatung und -entwicklung	109	184	68,8	47 175
72.22.1	Softwareberatung	36	66	83,3	38 972
72.22.2	Entwicklung, Programmierung von Internetpräsentationen	.	3	x	54
72.22.3	Sonstige Softwareentwicklung	73	115	57,5	8 148
72.3	Datenverarbeitungsdienste	68	79	16,2	3 959
72.5	Instandhaltung und Reparatur von Büromaschinen, Datenverarbeitungsgeräten und -einrichtungen	10	.	x	.
72.6	Sonstige mit der Datenverarbeitung verbundene Tätigkeiten	.	32	x	2 799
73	Forschung und Entwicklung	41	67	63,4	14 750
73.1	Forschung und Entwicklung im Bereich Natur-, Ingenieur-, Agrarwissenschaften und Medizin	.	59	x	14 628
73.2	Forschung und Entwicklung im Bereich Rechts-, Wirtschafts- und Sozialwissenschaften sowie im Bereich Sprach-, Kultur und Kunstwissenschaften	.	8	x	122

Freibetrag		Einheitlicher Steuermessbetrag			GKZ
		1998	2001	Veränderung	
Anzahl	1 000 €	1 000 €		%	
2 165	53 133	862	1 322	53,4	67.2
2 165	53 133	862	1 322	53,4	67.20
1 948	47 808	743	1 123	51,1	67.20.1
169	4 148	88	163	85,2	67.20.2
48	1 178	31	36	16,1	67.20.3
3 232	78 873	9 506	12 182	28,2	K
955	23 189	3 854	2 421	-37,2	70
148	3 632	2 019	857	-57,6	70.1
41	1 006	827	192	-76,8	70.11
.	.	49	32	-34,7	70.11.1
.	.	186	41	-78,0	70.11.2
32	785	591	119	-79,9	70.11.3
107	2 626	1 193	666	-44,2	70.12
356	8 530	679	766	12,8	70.2
356	8 530	679	766	12,8	70.20
288	7 006	428	586	36,9	70.20.1
68	1 524	251	180	-28,3	70.20.2
451	11 027	1 156	798	-31,0	70.3
326	8 001	738	566	-23,3	70.31
125	3 026	418	231	-44,7	70.32
170	4 166	611	651	6,5	71
33	810	99	89	-10,1	71.1
8	196	131	138	5,3	71.2
103	2 522	357	404	13,2	71.3
26	638	24	21	-12,5	71.4
178	4 368	617	2 500	305,2	72
28	687	23	26	13,0	72.1
78	1 914	509	2 200	332,2	72.2
-	-	.	-	x	72.21
78	1 914	509	2 200	332,2	72.22
44	1 080	26	1 861	7 057,7	72.22.1
.	.	.	1	x	72.22.2
.	.	482	338	-29,9	72.22.3
46	1 129	58	116	100,0	72.3
.	.	20	.	x	72.5
14	344	.	115	x	72.6
10	245	480	719	49,8	73
.	.	.	716	x	73.1
.	.	.	3	x	73.2

Noch: 8. Gewerbesteuerpflichtige, zusammengefasste Besteuerungsgrundlagen und
Steuermessbeträge nach Wirtschaftszweigen 2001 im Vergleich zu 1998

GKZ	Wirtschaftliche Gliederung	Steuerpflichtige			Abgerundeter Gewerbeertrag
		1998	2001	Verände- rung	
		Anzahl		%	1 000 €
74	Erbringung von wirtschaftlichen Dienstleistungen, a. n. g.	2 822	3 255	15,3	188 940
74.1	Rechts-, Steuer- und Unternehmensberatung, Wirtschafts- prüfung, Buchführung, Markt- und Meinungsforschung, Managementtätigkeiten von Holdinggesellschaften	560	689	23,0	34 801
74.11	Rechtsberatung	.	9	x	1 448
74.12	Wirtschafts- und Buchprüfung und Steuerberatung; Buchführung	221	267	20,8	14 003
74.12.1	Praxen von Wirtschaftsprüferinnen und -prüfern, Wirtschaftsprüfungsgesellschaften	10	6	-40,0	112
74.12.2	Praxen von vereidigten Buchprüferinnen und -prüfern, Buchprüfungsgesellschaften	.	4	x	84
74.12.3	Praxen von Steuerberaterinnen und -beratern, Steuerberatungsgesellschaften	154	177	14,9	10 668
74.12.4	Praxen von Steuerbevollmächtigten	6	16	166,7	563
74.12.5	Buchführung (ohne Datenverarbeitungsdienste)	48	64	33,3	2 576
74.13	Markt- und Meinungsforschung	.	17	x	825
74.14	Unternehmens- und Public-Relations-Beratung	220	266	20,9	11 234
74.15	Managementtätigkeiten von Holdinggesellschaften	101	130	28,7	7 290
74.15.1	Managementtätigkeiten von Holdinggesellschaften mit Schwerpunkt im Produzierenden	.	12	x	629
74.15.2	Managementtätigkeiten von Holdinggesellschaften (ohne geschlossene Immobilienfonds)	25	44	76,0	3 308
74.15.5	Komplementärgesellschaften	38	50	31,6	104
74.15.6	Verwaltung und Führung von Unternehmen und Betrieben	19	20	5,3	1 756
74.2	Architektur- und Ingenieurbüros	574	556	-3,1	39 379
74.20	Architektur- und Ingenieurbüros	574	556	-3,1	39 379
74.20.1	Architekturbüros für Hochbau und für Innenarchitektur	41	32	-22,0	1 430
74.20.2	Architekturbüros für Orts-, Regional- und Landesplanung	5	.	x	.
74.20.4	Ingenieurbüros für bautechnische Gesamtplanung	228	217	-4,8	13 146
74.20.5	Ingenieurbüros für technische Fachplanung	172	181	5,2	18 133
74.20.6	Büros für Industrie-Design	.	3	x	129
74.20.7	Büros baufachlicher Sachverständiger	13	17	30,8	658
74.20.8	Büros für technisch-wirtschaftliche Beratung	89	80	-10,1	3 748
74.20.9	Vermessungsbüros	21	14	-33,3	716
74.3	Technische, physikalische und chemische Untersuchung	40	65	62,5	6 461
74.4	Werbung	321	397	23,7	21 499
74.40	Werbung	321	397	23,7	21 499
74.40.1	Werbegestaltung	113	153	35,4	8 677
74.40.2	Werbemittelverbreitung und Werbevermittlung	208	244	17,3	12 823
74.5	Personal- und Stellenvermittlung, Überlassung von Arbeitskräften	45	63	40,0	4 258
74.50	Personal- und Stellenvermittlung, Überlassung von Arbeitskräften	45	63	40,0	4 258
74.50.1	Personal- und Stellenvermittlung	10	21	110,0	1 100
74.50.2	Überlassung von Arbeitskräften	35	42	20,0	3 158
74.6	Wach- und Sicherheitsdienste sowie Detekteien	46	49	6,5	3 089
74.60	Wach- und Sicherheitsdienste sowie Detekteien	46	49	6,5	3 089
74.60.1	Detekteien	10	12	20,0	410
74.60.2	Wach- und Sicherheitsdienste	36	37	2,8	2 679
74.7	Reinigung von Gebäuden, Inventar und Verkehrsmitteln	581	586	0,9	30 766
74.70	Reinigung von Gebäuden, Inventar und Verkehrsmitteln	581	586	0,9	30 766
74.70.1	Reinigung von Gebäuden, Räumen und Inventar	192	213	10,9	14 823
74.70.2	Schornsteinreinigung	371	360	-3,0	15 393

Freibetrag		Einheitlicher Steuermessbetrag			GKZ
		1998	2001	Veränderung	
Anzahl	1 000 €	1 000 €		%	
1 919	46 904	3 944	5 890	49,3	74
318	7 804	693	1 141	64,6	74.1
.	.	.	66	x	74.11
136	3 338	336	440	31,0	74.12
.	.	10	3	-70,0	74.12.1
-	-	.	4	x	74.12.2
64	1 571	295	394	33,6	74.12.3
.	.	3	2	-33,3	74.12.4
54	1 325	15	37	146,7	74.12.5
9	221	.	24	x	74.13
158	3 878	164	276	68,3	74.14
.	.	122	336	175,4	74.15
.	.	.	29	x	74.15.1
6	147	40	151	277,5	74.15.2
-	-	12	5	-58,3	74.15.5
3	74	7	80	1 042,9	74.15.6
153	3 734	1 206	1 686	39,8	74.2
153	3 734	1 206	1 686	39,8	74.20
11	270	107	50	-53,3	74.20.1
.	.	9	.	x	74.20.2
40	982	547	583	6,6	74.20.4
45	1 104	300	819	173,0	74.20.5
3	74	.	1	x	74.20.6
9	221	6	18	200,0	74.20.7
35	838	210	127	-39,5	74.20.8
5	123	26	26	-	74.20.9
23	527	222	280	26,1	74.3
333	8 137	209	470	124,9	74.4
333	8 137	209	470	124,9	74.40
122	2 959	89	212	138,2	74.40.1
211	5 178	120	258	115,0	74.40.2
29	691	84	157	86,9	74.5
29	691	84	157	86,9	74.50
12	274	18	33	83,3	74.50.1
17	417	66	124	87,9	74.50.2
31	761	124	101	-18,5	74.6
31	761	124	101	-18,5	74.60
12	295	2	2	-	74.60.1
19	466	122	99	-18,9	74.60.2
501	12 294	661	591	-10,6	74.7
501	12 294	661	591	-10,6	74.70
132	3 238	559	486	-13,1	74.70.1
360	8 835	89	95	6,7	74.70.2

Noch: 8. Gewerbesteuerpflichtige, zusammengefasste Besteuerungsgrundlagen und
Steuermessbeträge nach Wirtschaftszweigen 2001 im Vergleich zu 1998

GKZ	Wirtschaftliche Gliederung	Steuerpflichtige			Abgerundeter Gewerbeertrag
		1998	2001	Verände- rung	
		Anzahl		%	1 000 €
74.70.3	Reinigung von Verkehrsmitteln	-	-	x	-
74.70.4	Desinfektion und Schädlingsbekämpfung	18	13	-27,8	550
74.8	Erbringung von sonstigen wirtschaftlichen Dienstleistungen, a. n. g.	655	850	29,8	48 686
74.81	Fotografisches Gewerbe und fotografische Laboratorien	56	65	16,1	3 414
74.85	Sekretariats-, Schreib- und Übersetzungsdienste; Copy-Shops	.	29	x	1 307
74.87	Erbringung von wirtschaftlichen Dienstleistungen für Unternehmen und Privatpersonen, a. n. g.	.	747	x	43 348
74.87.1	Ausstellungs-, Messe- und Warenmarkteinrichtungen	.	52	x	2 733
74.87.2	Sachverständige, a. n. g.	.	20	x	1 224
74.87.3	Versteigerungsgewerbe	.	12	x	618
74.87.4	Ateliers für Textil-, Schmuck-, Möbel- u.ä. Design	.	12	x	525
74.87.5	Auskunfteien	6	5	-16,7	516
74.87.6	Inkassobüros	7	8	14,3	820
74.87.7	Sonstige Vermögensberatung	191	198	3,7	9 928
74.87.8	Erbringung von sonst. wirtschaftl. Dienstleistungen für Unternehmen und Privatpersonen, a. n. g.	298	440	47,7	26 983
L	Öffentliche Verwaltung, Verteidigung, Sozialversicherung	.	4	x	29
M	Erziehung und Unterricht	94	126	34,0	4 636
80.1	Kindergärten, Vor- und Grundschulen	-	-	x	-
80.2	Weiterführende Schulen	7	.	x	.
80.3	Hochschulen u. andere Bildungseinricht. des Tertiärsbereichs	-	.	x	.
80.4	Erwachsenenbildung und sonstiger Unterricht	87	119	36,8	4 497
N	Gesundheits-, Veterinär- und Sozialwesen	105	145	38,1	9 409
85.1	Gesundheitswesen	61	72	18,0	5 526
85.2	Veterinärwesen	6	.	x	.
85.3	Sozialwesen	38	.	x	.
85.31	Heime (ohne Erholungs- und Ferienheime)	12	.	x	.
85.32	Sozialwesen, a. n. g.	26	45	73,1	1 628
O	Erbringung von sonstigen öffentlichen und persönlichen Dienstleistungen	1 819	2 489	36,8	138 304
90	Abwasser- und Abfallbeseitigung und sonstige Entsorgung	149	130	-12,8	23 790
91	Interessenvertretungen sowie kirchliche und sonstige Vereinigungen (ohne Sozialwesen, Kultur und Sport)	54	62	14,8	849
92	Kultur, Sport und Unterhaltung	253	387	53,0	18 181
92.1	Film- und Videofilmherstellung, -verleih und -vertrieb; Kinos	32	45	40,6	2 064
92.2	Rundfunkveranstalter, Herstellung von Hörfunk- und Fernsehprogrammen	15	16	6,7	2 474
92.3	Erbringung von sonstigen kulturellen und unterhaltenden Leistungen	60	93	55,0	4 112
92.31	Künstlerische und schriftstellerische Tätigkeiten und Darbietungen	13	22	69,2	1 292
92.31.7	Selbständige Bühnen-, Film-, Hörfunk- und Fernsehkünstlerinnen und -künstler	.	7	x	639
92.32	Betrieb von Kultur- und Unterhaltungseinrichtungen und Hilfsdienste dafür	17	15	-11,8	508
92.33	Schaustellergewerbe und Vergnügungsparks	10	12	20,0	570
92.34	Erbringung von kulturellen und unterhaltenden Leistungen, a. n. g.	20	44	120,0	1 741

Freibetrag		Einheitlicher Steuermessbetrag			GKZ
		1998	2001	Veränderung	
Anzahl	1 000 €	1 000 €		%	
-	-	-	-	x	74.70.3
9	221	13	10	-23,1	74.70.4
531	12 955	744	1 463	96,6	74.8
58	1 423	29	70	141,4	74.81
28	687	.	16	x	74.85
437	10 648	.	1 362	x	74.87
39	936	.	64	x	74.87.1
18	442	.	28	x	74.87.2
11	270	.	11	x	74.87.3
11	270	.	7	x	74.87.4
5	123	33	15	-54,5	74.87.5
6	147	32	28	-12,5	74.87.6
81	1 974	186	341	83,3	74.87.7
266	6 487	341	867	154,3	74.87.8
3	12	.	1	x	L
46	1 025	146	164	12,3	M
-	-	-	-	x	80.1
.	.	9	.	x	80.2
.	.	-	.	x	80.3
.	.	137	162	18,2	80.4
81	1 532	156	354	126,9	N
29	629	112	225	100,9	85.1
.	.	1	.	x	85.2
.	.	43	.	x	85.3
.	.	25	.	x	85.31
33	458	18	51	183,3	85.32
2 000	46 314	2 915	3 526	21,0	O
54	1 305	1 218	1 080	-11,3	90
60	230	35	31	-11,4	91
295	6 130	471	445	-5,5	92
25	614	34	56	64,7	92.1
5	102	242	114	-52,9	92.2
73	1 564	65	88	35,4	92.3
20	491	13	27	107,7	92.31
7	172	.	18	x	92.31.7
11	208	24	10	-58,3	92.32
11	249	4	10	150,0	92.33
31	616	24	40	66,7	92.34

Noch: 8. Gewerbesteuerpflichtige, zusammengefasste Besteuerungsgrundlagen und
Steuermessbeträge nach Wirtschaftszweigen 2001 im Vergleich zu 1998

GKZ	Wirtschaftliche Gliederung	Steuerpflichtige			Abgerundeter Gewerbeertrag
		1998	2001	Verände- rung	
		Anzahl		%	1 000 €
92.4	Korrespondenz- und Nachrichtenbüros, selbständige Journalistinnen und Journalisten
92.5	Bibliotheken, Archive, Museen, botanische und zoologische Gärten
92.6	Sport	51	87	70,6	3 416
92.61	Betrieb von Sportanlagen	19	36	89,5	1 673
92.62	Erbringung von sonstigen Dienstleistungen des Sports	32	51	59,4	1 743
92.62.3	Selbständige Berufssportlerinnen und -sportler sowie -trainerinnen und -trainer	6	9	50,0	838
92.7	Erbringung von sonstigen Dienstleistungen für Unterhaltung, Erholung und Freizeit	81	132	63,0	5 504
92.71	Spiel-, Wett- und Lotteriewesen	55	66	20,0	3 110
92.71.1	Spielhallen und Betrieb von Spielautomaten	42	51	21,4	2 223
92.71.2	Spielbanken und Spielklubs	-	-	x	-
92.71.3	Wett-, Toto- und Lotteriewesen	13	15	15,4	887
92.72	Erbringung von Dienstleistungen für Unterhaltung, Erholung und Freizeit, a. n. g.	26	66	153,8	2 394
92.72.1	Garten- und Grünanlagen	6	11	83,3	422
92.72.2	Erbringung von sonstigen Dienstleistungen für Unterhaltung, Erholung und Freizeit, a. n. g.	20	55	175,0	1 972
93	Erbringung von sonstigen Dienstleistungen	1 363	1 910	40,1	95 485
93.0	Erbringung von sonstigen Dienstleistungen	1 363	1 910	40,1	95 485
93.01	Wäscherei und chemische Reinigung	40	45	12,5	1 927
93.02	Frisör- und Kosmetiksalons	248	361	45,6	12 797
93.03	Bestattungswesen	111	123	10,8	9 291
93.04	Saunas, Solarien; Fitnesszentren u. Ä.	23	37	60,9	1 544
93.04.1	Bäder und Saunas (ohne medizinische Bäder)	11	8	-27,3	297
93.05	Erbringung von Dienstleistungen, a. n. g.	941	1 344	42,8	69 926
93.05.1	Ehevermittlungsinstitute	4	13	225,0	1 495
93.05.2	Erbringung von sonstigen persönlichen Dienstleistungen	87	146	67,8	6 657
93.05.3	Erbringung von sonstigen Dienstleistungen, a. n. g.	850	1 185	39,4	61 773

Freibetrag		Einheitlicher Steuermessbetrag			GKZ
		1998	2001	Veränderung	
Anzahl	1 000 €	1 000 €		%	
6	135	.	.	.	92.4
7	110	.	.	.	92.5
74	1 153	37	85	129,7	92.6
24	568	11	38	245,5	92.61
50	585	26	47	80,8	92.62
9	221	20	25	25,0	92.62.3
105	2 453	84	91	8,3	92.7
54	1 325	71	52	-26,8	92.71
40	982	46	36	-21,7	92.71.1
-	-	-	-	x	92.71.2
14	344	25	16	-36,0	92.71.3
51	1 127	12	38	216,7	92.72
8	196	4	6	50,0	92.72.1
43	931	8	32	300,0	92.72.2
1 591	38 649	1 191	1 970	65,4	93
1 591	38 649	1 191	1 970	65,4	93.0
37	908	23	35	52,2	93.01
323	7 927	71	116	63,4	93.02
103	2 466	163	248	52,1	93.03
34	820	8	16	100,0	93.04
6	147	6	4	-33,3	93.04.1
1 094	26 528	926	1 555	67,9	93.05
10	245	11	55	400,0	93.05.1
138	3 377	60	86	43,3	93.05.2
946	22 906	856	1 414	65,2	93.05.3

9. Steuerpflichtige und Steuermessbeträge von Festsetzungen ohne Zerlegungsanteile und Zerlegungsanteile nach regionaler Gliederung

Amtlicher Gemeinde- schlüssel	Gemeinde Kreisfreie Stadt Landkreis Regierungsbezirk Land	Festsetzungen ohne Zerlegungsanteile		Zerlegungsanteile		Festsetzungen und Zerlegungen		
		steuer- pflichtige Gewerbe- betriebe ¹⁾	positiver einheitlicher Steuermess- betrag	Be- triebs- stätten ¹⁾	positiver einheitlicher Steuermess- betrag	Gewerbe- betriebe, Betriebs- stätten ¹⁾	positiver einheitlicher Steuermess- betrag	darunter ohne positi- ven Steuer- messbetrag
		Anzahl	€	Anzahl	€	Anzahl	€	Anzahl
14 1 61 000	Chemnitz, Stadt	9 450	3 324 890	1 695	5 537 305	11 145	8 862 195	8 375
14 1 66 000	Plauen, Stadt	2 308	893 772	559	795 481	2 867	1 689 253	2 093
14 1 67 000	Zwickau, Stadt	2 522	1 874 232	794	4 877 380	3 316	6 751 612	2 290
14 1 71 010	Annaberg-Buchholz, Stadt	1 007	311 898	209	237 026	1 216	548 924	928
14 1 71 030	Bärenstein	94	12 646	23	5 587	117	18 233	90
14 1 71 050	Crottendorf	192	130 678	25	36 075	217	166 753	159
14 1 71 080	Ehrenfriedersdorf, Stadt	194	77 552	66	77 281	260	154 833	189
14 1 71 090	Elterlein, Stadt	130	20 125	31	59 056	161	79 181	122
14 1 71 110	Gelenau/Erzgeb.	159	46 937	32	6 073	191	53 010	140
14 1 71 120	Geyer, Stadt	177	31 646	46	21 173	223	52 819	170
14 1 71 190	Jöhstadt, Stadt	99	14 624	21	5 646	120	20 270	95
14 1 71 200	Königswalde	72	20 039	17	15 988	89	36 027	69
14 1 71 210	Mildenau	96	23 753	23	8 295	119	32 048	93
14 1 71 240	Oberwiesenthal, Kurort, Stadt	185	44 099	33	9 242	218	53 341	165
14 1 71 250	Scheibenberg, Stadt	92	21 752	27	15 845	119	37 597	87
14 1 71 260	Schleittau, Stadt	86	9 028	29	16 017	115	25 045	81
14 1 71 295	Sehmatal	249	153 557	49	40 831	298	194 388	218
14 1 71 310	Tannenberg	40	719	6	2 598	46	3 317	36
14 1 71 320	Thum, Stadt	261	53 829	48	17 056	309	70 885	227
14 1 71 340	Wiesa	149	43 336	28	10 647	177	53 983	141
14 1 71	Landkreis Annaberg	3 282	1 016 218	713	584 436	3 995	1 600 654	3 010
14 1 73 010	Bernsdorf	79	36 071	19	12 833	98	48 904	71
14 1 73 030	Callenberg	207	32 096	27	14 202	234	46 298	177
14 1 73 060	Gersdorf	155	56 766	31	29 325	186	86 091	134
14 1 73 070	Glauchau, Stadt	838	422 852	256	553 958	1 094	976 810	775
14 1 73 100	Hohenstein-Ernstthal, Stadt	601	148 330	167	198 907	768	347 237	583
14 1 73 130	Lichtenstein/Sa., Stadt	407	148 603	116	350 090	523	498 693	371
14 1 73 140	Limbach-Oberfrohna, Stadt	1 050	480 039	185	496 057	1 235	976 096	890
14 1 73 160	Meerane, Stadt	541	800 795	143	367 988	684	1 168 783	505
14 1 73 180	Niederfrohna	80	7 270	21	5 956	101	13 226	72
14 1 73 190	Oberlungwitz, Stadt	269	224 243	86	73 550	355	297 793	237
14 1 73 200	Oberwiera	38	12 270	12	4 052	50	16 322	37
14173 2 20	Remse	80	17 644	14	12 445	94	30 089	70
14 1 73 240	Schönberg	26	871	5	257	31	1 128	24
14 1 73 250	St. Egidien	117	15 572	32	220 457	149	236 029	114
14 1 73 260	Waldenburg, Stadt	170	17 071	31	20 258	201	37 329	142
14 1 73	Landkreis Chemnitzer Land	4 658	2 420 493	1 145	2 360 335	5 803	4 780 828	4 202
14 1 77 010	Augustusburg, Stadt	222	49 645	27	10 373	249	60 018	182
14 1 77 020	Bobritzsch	121	20 679	26	8 436	147	29 115	109
14 1 77 030	Brand-Erbisdorf, Stadt	367	332 012	91	136 213	458	468 225	308
14 1 77 070	Dorfchemnitz b. Sayda	57	18 871	5	3 022	62	21 893	41
14 1 77 080	Eppendorf	138	34 822	34	9 699	172	44 521	110

1) Einschließlich Fälle ohne positiven einheitlichen Steuermessbetrag nach dem Austausch gebietsfremder Steuerfälle.

Noch: 9. Steuerpflichtige und Steuermessbeträge von Festsetzungen ohne Zerlegungsanteile
und Zerlegungsanteile nach regionaler Gliederung

Amtlicher Gemeinde- schlüssel	Gemeinde Kreisfreie Stadt Landkreis Regierungsbezirk Land	Festsetzungen ohne Zerlegungsanteile		Zerlegungsanteile		Festsetzungen und Zerlegungen		
		steuer- pflichtige Gewerbe- betriebe ¹⁾	positiver einheitlicher Steuermess- betrag	Be- triebs- stätten ¹⁾	positiver einheitlicher Steuermess- betrag	Gewerbe- betriebe, Betriebs- stätten ¹⁾	positiver einheitl. Steuermess- betrag	darunter ohne positi- ven Steuer- messbetrag
		Anzahl	€	Anzahl	€	Anzahl	€	Anzahl
14 1 77 110 Falkenau		58	49 349	10	2 813	68	52 162	50
14 1 77 120 Flöha, Stadt		337	99 892	87	102 079	424	201 971	316
14 1 77 130 Frankenstein		31	4 219	4	358	35	4 577	24
14 1 77 140 Frauenstein, Stadt		113	57 445	21	33 559	134	91 004	84
14 1 77 150 Freiberg, Stadt		1 222	1 214 251	364	530 493	1 586	1 744 744	1 102
14 1 77 160 Gahlenz		23	10 864	7	1 347	30	12 211	19
14 1 77 170 Großhartmannsdorf		67	27 045	14	5 283	81	32 328	59
14 1 77 180 Großschirma		218	69 730	66	36 147	284	105 877	216
14 1 77 210 Halsbrücke		94	60 070	19	18 875	113	78 945	75
14 1 77 230 Hilbersdorf		49	65 177	15	168 916	64	234 093	35
14 1 77 260 Leubsdorf		114	44 306	21	36 585	135	80 891	96
14 1 77 270 Lichtenberg/Erzgeb.		82	165 754	13	6 700	95	172 454	65
14 1 77 290 Mulda/Sa.		97	20 405	25	167 552	122	187 957	78
14 1 77 300 Neuhausen/Erzgeb.		122	30 984	16	13 994	138	44 978	106
14 1 77 310 Niederschöna		65	34 152	16	2 210	81	36 362	62
14 1 77 320 Niederwiesa		234	163 677	35	11 944	269	175 621	205
14 1 77 330 Oberschöna		110	16 552	14	4 326	124	20 878	94
14 1 77 340 Oederan, Stadt		242	184 515	60	40 374	302	224 889	212
14 1 77 350 Rechenberg-Bienenmühle		108	14 445	15	6 535	123	20 980	95
14 1 77 370 Reinsberg		94	21 614	22	6 634	116	28 248	84
14 1 77 380 Sayda, Stadt		84	30 804	21	125 553	105	156 357	68
14 1 77 400 Weißenborn/Erzgeb.		52	20 854	19	341 856	71	362 710	39
14 1 77 Landkreis Freiberg		4 521	2 862 133	1 067	1 831 876	5 588	4 694 009	3 934
14 1 78 010 Adorf, Stadt		162	17 637	56	80 013	218	97 650	152
14 1 78 030 Auerbach/Vogtl., Stadt		757	260 949	174	478 822	931	739 771	694
14 1 78 040 Bad Brambach		97	12 260	28	10 823	125	23 083	95
14 1 78 050 Bad Elster, Stadt		187	30 382	43	25 132	230	55 514	191
14 1 78 070 Bergen		31	477	12	2 636	43	3 113	34
14 1 78 080 Bösenbrunn		24	413	5	43 374	29	43 787	23
14 1 78 100 Burgstein		69	30 394	9	796	78	31 190	64
14 1 78 130 Eichigt		40	10 421	4	1 451	44	11 872	37
14 1 78 140 Ellefeld		106	36 157	27	47 891	133	84 048	101
14 1 78 150 Elsterberg, Stadt		161	22 774	37	59 853	198	82 627	147
14 1 78 160 Erlbach		69	12 353	11	15 775	80	28 128	53
14 1 78 170 Falkenstein/Vogtl., Stadt		342	156 280	81	169 270	423	325 550	298
14 1 78 190 Grünbach, Höhenluftkurort		75	35 549	12	64 511	87	100 060	63
14 1 78 200 Hammerbrücke		58	26 185	11	882	69	27 067	58
14 1 78 220 Heinsdorfergrund		116	55 904	18	46 736	134	102 640	94
14 1 78 250 Klingenthal/Sa., Stadt		348	103 413	70	32 721	418	136 134	304
14 1 78 290 Lengenfeld, Stadt		324	104 071	53	25 124	377	129 195	285
14 1 78 310 Leubnitz		42	878	8	389	50	1 267	43
14 1 78 320 Limbach		47	4 348	16	6 439	63	10 787	46
14 1 78 330 Markneukirchen, Stadt		316	172 319	59	28 416	375	200 735	261
14 1 78 350 Mehltheuer		60	25 590	14	9 504	74	35 094	60

1) Einschließlich Fälle ohne positiven einheitlichen Steuermessbetrag nach dem Austausch gebietsfremder Steuerfälle.

Noch: 9. Steuerpflichtige und Steuermessbeträge von Festsetzungen ohne Zerlegungsanteile
und Zerlegungsanteile nach regionaler Gliederung

Amtlicher Gemeinde- schlüssel	Gemeinde Kreisfreie Stadt Landkreis Regierungsbezirk Land	Festsetzungen ohne Zerlegungsanteile		Zerlegungsanteile		Festsetzungen und Zerlegungen		
		steuer- pflichtige Gewerbe- betriebe ¹⁾	positiver einheitlicher Steuermess- betrag	Be- triebs- stätten ¹⁾	positiver einheitlicher Steuermess- betrag	Gewerbe- betriebe, Betriebs- stätten ¹⁾	positiver einheitl. Steuermess- betrag	darunter ohne positi- ven Steuer- messbetrag
		Anzahl	€	Anzahl	€	Anzahl	€	Anzahl
14 1 78 360	Morgenröthe-Rautenkranz	34	1 878	5	300	39	2 178	31
14 1 78 370	Mühlenthal	46	22 309	4	15 505	50	37 814	41
14 1 78 380	Mühltroff, Stadt	71	10 113	16	41 822	87	51 935	65
14 1 78 390	Mylau, Stadt	107	12 038	22	18 780	129	30 818	99
14 1 78 400	Netzschkau, Stadt	171	20 417	38	65 710	209	86 127	150
14 1 78 410	Neuensalz	109	40 286	28	68 103	137	108 389	97
14 1 78 420	Neumark	123	54 461	28	220 178	151	274 639	108
14 1 78 440	Neustadt/Vogtl.	30	8 001	9	7 263	39	15 264	23
14 1 78 470	Oelsnitz, Stadt	450	269 936	134	92 227	584	362 163	424
14 1 78 480	Pausa/Vogtl., Stadt	131	29 442	33	120 774	164	150 216	119
14 1 78 490	Pöhl	117	11 217	16	3 642	133	14 859	104
14 1 78 510	Reichenbach/Vogtl., Stadt	792	222 796	156	100 653	948	323 449	687
14 1 78 520	Reuth	47	10 454	10	965	57	11 419	43
14 1 78 540	Rodewisch, Stadt	296	87 582	81	98 185	377	185 767	268
14 1 78 610	Schöneck/Vogtl., Stadt	112	15 936	28	69 287	140	85 223	104
14 1 78 620	Steinberg	134	61 945	23	35 169	157	97 114	119
14 1 78 640	Syrau	58	10 050	12	12 262	70	22 312	57
14 1 78 650	Tannenbergesthal/Vogtl.	50	19 739	16	1 677	66	21 416	50
14 1 78 660	Theuma	49	12 768	7	787	56	13 555	40
14 1 78 670	Tirpersdorf	60	9 358	7	1 014	67	10 372	51
14 1 78 680	Treuen, Stadt	324	80 974	65	168 766	389	249 740	285
14 1 78 700	Triebel/Vogtl.	34	381	5	571	39	952	30
14 1 78 720	Weischlitz	126	44 480	39	56 543	165	101 023	118
14 1 78 730	Werda	62	13 444	9	3 862	71	17 306	57
14 1 78 750	Zwota	73	9 913	11	1 380	84	11 293	62
14 1 78	Vogtlandkreis	7 037	2 198 672	1 550	2 355 983	8 587	4 554 655	6 335
14 1 81 010	Amtsberg	141	11 349	14	9 245	155	20 594	118
14 1 81 030	Börnichen/Erzgeb.	28	1 083	9	9 225	37	10 308	25
14 1 81 040	Borstendorf	24	5 722	8	10 067	32	15 789	18
14 1 81 060	Deutschneudorf	49	34 114	10	5 802	59	39 916	40
14 1 81 080	Drebach	70	31 266	21	5 558	91	36 824	67
14 1 81 110	Gornau/Erzgeb.	163	47 372	24	18 648	187	66 020	135
14 1 81 130	Großolbersdorf	101	15 069	20	8 353	121	23 422	81
14 1 81 140	Großrückerswalde	114	70 165	23	9 200	137	79 365	109
14 1 81 150	Grünhainichen	53	63 076	8	6 042	61	69 118	39
14 1 81 170	Heidersdorf	35	6 138	8	3 610	43	9 748	32
14 1 81 240	Lengefeld, Stadt	164	154 356	30	22 676	194	177 032	150
14 1 81 260	Marienberg, Stadt	464	272 281	131	269 838	595	542 119	402
14 1 81 280	Olbernhau, Stadt	423	163 648	103	116 837	526	280 485	378
14 1 81 285	Pfaffroda	89	21 567	16	56 404	105	77 971	71
14 1 81 300	Pobershau	62	9 001	16	9 016	78	18 017	56
14 1 81 310	Pockau	153	44 709	34	28 639	187	73 348	130
14 1 81 330	Scharfenstein	47	11 750	18	4 164	65	15 914	47
14 1 81 350	Seiffen/Erzgeb., Kurort	156	105 444	26	19 007	182	124 451	118

1) Einschließlich Fälle ohne positiven einheitlichen Steuermessbetrag nach dem Austausch gebietsfremder Steuerfälle.

Noch: 9. Steuerpflichtige und Steuermessbeträge von Festsetzungen ohne Zerlegungsanteile und Zerlegungsanteile nach regionaler Gliederung

Amtlicher Gemeinde- schlüssel	Gemeinde Kreisfreie Stadt Landkreis Regierungsbezirk Land	Festsetzungen ohne Zerlegungsanteile		Zerlegungsanteile		Festsetzungen und Zerlegungen		
		steuer- pflichtige Gewerbe- betriebe ¹⁾	positiver einheitlicher Steuermess- betrag	Be- triebs- stätten ¹⁾	positiver einheitlicher Steuermess- betrag	Gewerbe- betriebe, Betriebs- stätten ¹⁾	positiver einheitl. Steuermess- betrag	darunter ohne positi- ven Steuer- messbetrag
		Anzahl	€	Anzahl	€	Anzahl	€	Anzahl
14 1 81 370	Venusberg	74	8 400	21	44 060	95	52 460	73
14 1 81 380	Waldkirchen/Erzgeb.	42	7 615	11	6 720	53	14 335	33
14 1 81 390	Wolkenstein, Stadt	132	91 994	28	24 184	160	116 178	119
14 1 81 410	Zöblitz, Stadt	83	21 785	24	10 702	107	32 487	69
14 1 81 420	Zschopau, Stadt	316	113 305	113	225 483	429	338 788	304
14 1 81	Mittlerer Erzgebirgskreis	2 983	1 311 209	716	923 480	3 699	2 234 689	2 614
14 1 82 020	Altmittweida	66	12 517	30	10 734	96	23 251	67
14 1 82 040	Lichtenau	340	102 906	64	126 633	404	229 539	294
14 1 82 060	Burgstädt, Stadt	497	183 309	99	112 766	596	296 075	436
14 1 82 080	Claußnitz	133	26 056	23	34 682	156	60 738	121
14 1 82 100	Erlau	110	19 303	21	21 243	131	40 546	96
14 1 82 120	Frankenberg/Sa., Stadt	471	168 853	110	120 370	581	289 223	402
14 1 82 130	Geringswalde, Stadt	166	71 509	36	92 898	202	164 407	140
14 1 82 150	Hainichen, Stadt	313	116 166	105	125 673	418	241 839	292
14 1 82 160	Hartmannsdorf	248	223 088	108	247 262	356	470 350	241
14 1 82 190	Königsfeld	38	4 651	10	7 929	48	12 580	37
14 1 82 200	Königshain-Wiederau	94	24 309	12	3 568	106	27 877	72
14 1 82 210	Kriebstein	58	52 214	17	34 967	75	87 181	54
14 1 82 260	Lunzenau, Stadt	116	113 683	37	13 825	153	127 508	119
14 1 82 280	Mittweida, Stadt	514	261 074	159	260 965	673	522 039	455
14 1 82 300	Mühlau	131	95 677	26	71 063	157	166 740	115
14 1 82 330	Penig, Stadt	309	98 663	94	74 235	403	172 898	278
14 1 82 350	Rochlitz, Stadt	190	69 566	89	118 916	279	188 482	183
14 1 82 360	Rossau	138	38 097	31	48 941	169	87 038	126
14 1 82 390	Seelitz	64	5 880	8	7 508	72	13 388	57
14 1 82 410	Striegistal	36	1 281	10	807	46	2 088	40
14 1 82 420	Taura	93	23 441	21	4 911	114	28 352	89
14 1 82 450	Tiefenbach	71	5 731	20	13 006	91	18 737	64
14 1 82 460	Wechselburg	62	15 167	16	12 635	78	27 802	52
14 1 82 480	Zettlitz	28	21 908	4	464	32	22 372	21
14 1 82	Landkreis Mittweida	4 286	1 755 049	1 150	1 566 001	5 436	3 321 050	3 851
14 1 88 020	Auerbach	107	43 120	20	41 174	127	84 294	97
14 1 88 050	Burkhardtsdorf	316	67 337	46	50 957	362	118 294	295
14 1 88 080	Erlbach-Kirchberg	60	3 049	13	2 372	73	5 421	58
14 1 88 090	Gornsdorf	103	179 859	22	10 755	125	190 614	82
14 1 88 100	Hohndorf	137	8 435	20	8 317	157	16 752	129
14 1 88 110	Hormersdorf	58	12 157	10	1 813	68	13 970	56
14 1 88 125	Jahnsdorf/Erzgeb.	294	73 709	47	53 467	341	127 176	269
14 1 88 160	Lugau/Erzgeb., Stadt	229	51 956	64	53 151	293	105 107	226
14 1 88 180	Neukirchen/Erzgeb.	406	64 865	60	208 946	466	273 811	347
14 1 88 200	Niederdorf	79	65 803	37	67 344	116	133 147	72
14 1 88 210	Niederwürschnitz	121	152 927	36	10 746	157	163 673	117
14 1 88 220	Oelsnitz/Erzgeb., Stadt	491	87 038	71	71 009	562	158 047	449

1) Einschließlich Fälle ohne positiven einheitlichen Steuermessbetrag nach dem Austausch gebietsfremder Steuerfälle.

Noch: 9. Steuerpflichtige und Steuermessbeträge von Festsetzungen ohne Zerlegungsanteile und Zerlegungsanteile nach regionaler Gliederung

Amtlicher Gemeinde- schlüssel	Gemeinde Kreisfreie Stadt Landkreis Regierungsbezirk Land	Festsetzungen ohne Zerlegungsanteile		Zerlegungsanteile		Festsetzungen und Zerlegungen		
		steuer- pflichtige Gewerbe- betriebe ¹⁾	positiver einheitlicher Steuermess- betrag	Be- triebs- stätten ¹⁾	positiver einheitlicher Steuermess- betrag	Gewerbe- betriebe, Betriebs- stätten ¹⁾	positiver einheitl. Steuermess- betrag	darunter ohne positi- ven Steuer- messbetrag
		Anzahl	€	Anzahl	€	Anzahl	€	Anzahl
14 1 88 230	Stollberg/Erzgeb., Stadt	500	194 859	137	438 428	637	633 287	469
14 1 88 240	Thalheim/Erzgeb., Stadt	292	98 930	68	93 130	360	192 060	279
14 1 88 260	Zwönitz, Stadt	471	121 046	91	191 533	562	312 579	438
14 1 88	Landkreis Stollberg	3 664	1 225 090	742	1 303 142	4 406	2 528 232	3 383
14 1 91 040	Aue, Stadt	617	461 036	222	187 897	839	648 933	570
14 1 91 050	Beierfeld	180	238 732	39	17 047	219	255 779	161
14 1 91 070	Bernsbach	144	83 274	24	16 901	168	100 175	122
14 1 91 080	Bockau	75	12 434	14	3 462	89	15 896	61
14 1 91 090	Breitenbrunn/Erzgeb.	108	10 908	29	5 582	137	16 490	99
14 1 91 120	Eibenstock, Stadt	241	166 110	39	8 307	280	174 417	222
14 1 91 140	Erlabrunn	17	339	12	3 255	29	3 594	21
14 1 91 150	Grünhain, Stadt	81	43 596	24	12 254	105	55 850	73
14 1 91 180	Johanngeorgenstadt, Stadt	174	28 013	37	11 769	211	39 782	157
14 1 91 190	Lauter/Sa., Stadt	164	43 307	37	27 990	201	71 297	143
14 1 91 220	Lößnitz, Stadt	296	130 725	56	20 157	352	150 882	239
14 1 91 230	Markersbach	44	3 926	15	52 535	59	56 461	42
14 1 91 240	Pöhl	40	3 971	10	3 376	50	7 347	35
14 1 91 250	Raschau	108	58 956	40	34 201	148	93 157	99
14 1 91 260	Rittersgrün	74	15 767	12	6 790	86	22 557	70
14 1 91 270	Schlema	201	79 989	57	42 982	258	122 971	179
14 1 91 280	Schneeberg, Stadt	427	180 577	103	34 855	530	215 432	392
14 1 91 290	Schönheide	177	210 542	30	22 101	207	232 643	151
14 1 91 300	Schwarzenberg/Erzgeb., Stadt	698	230 243	137	224 327	835	454 570	629
14 1 91 310	Sosa	60	5 289	16	2 402	76	7 691	56
14 1 91 320	Stützengrün	138	120 685	25	5 534	163	126 219	107
14 1 91 340	Zschornau	143	90 069	39	16 375	182	106 444	128
14 1 91	Landkreis Aue-Schwarzenberg	4 207	2 218 488	1 017	760 099	5 224	2 978 587	3 756
14 1 93 020	Crimmitschau, Stadt	680	338 254	142	116 179	822	454 433	611
14 1 93 030	Crinitzberg	78	24 693	9	3 299	87	27 992	66
14 1 93 080	Dennheritz	52	5 038	12	142 933	64	147 971	40
14 1 93 100	Fraureuth	159	234 883	33	21 986	192	256 869	142
14 1 93 130	Hartenstein, Stadt	114	13 017	38	143 935	152	156 952	112
14 1 93 140	Hartmannsdorf b. Kirchberg	47	5 296	8	1 512	55	6 808	42
14 1 93 150	Hirschfeld	41	11 939	13	15 134	54	27 073	38
14 1 93 160	Kirchberg, Stadt	262	282 753	54	40 044	316	322 797	226
14 1 93 190	Langenbernsdorf	152	48 547	13	3 066	165	51 613	133
14 1 93 205	Langenweißbach	72	11 150	18	6 167	90	17 317	70
14 1 93 250	Lichtentanne	253	77 752	52	20 231	305	97 983	219
14 1 93 265	Mülsen	372	141 926	54	29 780	426	171 706	316
14 1 93 300	Neukirchen/Pleiße	167	17 043	29	219 201	196	236 244	149
14 1 93 350	Reinsdorf	247	44 635	72	63 427	319	108 062	228
14 1 93 490	Werdau, Stadt	797	332 450	154	112 100	951	444 550	735
14 1 93 510	Wildenfels, Stadt	129	34 068	28	28 312	157	62 380	124

1) Einschließlich Fälle ohne positiven einheitlichen Steuermessbetrag nach dem Austausch gebietsfremder Steuerfälle.

Noch: 9. Steuerpflichtige und Steuermessbeträge von Festsetzungen ohne Zerlegungsanteile und Zerlegungsanteile nach regionaler Gliederung

Amtlicher Gemeinde- schlüssel	Gemeinde Kreisfreie Stadt Landkreis Regierungsbezirk Land	Festsetzungen ohne Zerlegungsanteile		Zerlegungsanteile		Festsetzungen und Zerlegungen		
		steuer- pflichtige Gewerbe- betriebe ¹⁾	positiver einheitlicher Steuermess- betrag	Be- triebs- stätten ¹⁾	positiver einheitlicher Steuermess- betrag	Gewerbe- betriebe, Betriebs- stätten ¹⁾	positiver einheitl. Steuermess- betrag	darunter ohne positi- ven Steuer- messbetrag
		Anzahl	€	Anzahl	€	Anzahl	€	Anzahl
14 1 93 520	Wilkau-Haßlau, Stadt	309	366 972	54	99 264	363	466 236	261
14 1 93	Landkreis Zwickauer Land	3 931	1 990 416	783	1 066 570	4 714	3 056 986	3 512
14 1	Regierungsbezirk Chemnitz	52 849	23 090 662	11 931	23 962 088	64 780	47 052 750	47 355
14 2 62 000	Dresden, Stadt	17 124	16 342 965	2 896	15 640 110	20 020	31 983 075	15 159
14 2 63 000	Görlitz, Stadt	1 563	762 970	399	340 948	1 962	1 103 918	1 450
14 2 64 000	Hoyerswerda, Stadt	1 323	350 953	311	496 691	1 634	847 644	1 279
14 2 72 010	Bautzen, Stadt	1 828	641 994	446	522 428	2 274	1 164 422	1 731
14 2 72 020	Bischofswerda, Stadt	386	106 245	134	67 470	520	173 715	386
14 2 72 030	Burkau	77	26 883	24	5 821	101	32 704	74
14 2 72 040	Crosta	59	1 217	6	327	65	1 544	55
14 2 72 050	Cunewalde	196	50 291	43	102 319	239	152 610	179
14 2 72 060	Demitz-Thumitz	76	11 654	19	44 022	95	55 676	76
14 2 72 065	Doberschau-Gaußig	182	134 357	21	16 948	203	151 305	164
14 2 72 080	Frankenthal	26	3 179	5	276	31	3 455	27
14 2 72 110	Göda	133	33 446	25	10 387	158	43 833	136
14 2 72 130	Großdubrau	204	35 484	28	25 302	232	60 786	181
14 2 72 140	Großharthau	94	16 344	21	3 552	115	19 896	87
14 2 72 150	Großpostwitz/O.L.	137	129 425	32	54 996	169	184 421	128
14 2 72 160	Guttau	65	2 651	17	20 752	82	23 403	67
14 2 72 170	Hochkirch	95	14 411	15	1 312	110	15 723	89
14 2 72 180	Kirschau	111	36 979	29	62 986	140	99 965	107
14 2 72 200	Königswartha	128	24 090	28	3 799	156	27 889	120
14 2 72 210	Kubschütz	134	18 982	23	6 651	157	25 633	124
14 2 72 220	Malschwitz	126	30 564	30	136 625	156	167 189	117
14 2 72 240	Neschwitz	104	14 306	17	4 095	121	18 401	95
14 2 72 250	Neukirch/Lausitz	197	345 967	39	10 308	236	356 275	170
14 2 72 260	Obergurig	113	211 071	15	7 526	128	218 597	99
14 2 72 270	Puschwitz	27	15 681	7	6 007	34	21 688	24
14 2 72 280	Radibor	136	66 441	21	49 640	157	116 081	119
14 2 72 290	Rammenau	46	5 769	11	4 715	57	10 484	40
14 2 72 320	Schirgiswalde, Stadt	129	30 608	24	16 255	153	46 863	115
14 2 72 330	Schmölln-Putzkau	100	13 070	18	7 573	118	20 643	97
14 2 72 340	Sohland a. d. Spree	354	65 907	42	56 658	396	122 565	320
14 2 72 350	Steinigtwolmsdorf	109	23 335	21	13 993	130	37 328	101
14 2 72 380	Weißenberg, Stadt	171	65 499	24	4 350	195	69 849	152
14 2 72 390	Wilthen, Stadt	197	30 246	55	266 710	252	296 956	199
14 2 72	Landkreis Bautzen	5 740	2 206 096	1 240	1 533 803	6 980	3 739 899	5 379
14 2 80 040	Coswig, Stadt	797	248 602	140	565 252	937	813 854	739
14 2 80 065	Diera-Zehren	183	16 337	18	10 162	201	26 499	172
14 2 80 150	Käbschütztal	96	34 976	18	14 021	114	48 997	94
14 2 80 160	Ketzerbachtal	97	78 746	25	58 332	122	137 078	89
14 2 80 170	Klipphausen	302	60 127	61	285 689	363	345 816	264

1) Einschließlich Fälle ohne positiven einheitlichen Steuermessbetrag nach dem Austausch gebietsfremder Steuerfälle.

Noch: 9. Steuerpflichtige und Steuermessbeträge von Festsetzungen ohne Zerlegungsanteile und Zerlegungsanteile nach regionaler Gliederung

Amtlicher Gemeinde- schlüssel	Gemeinde Kreisfreie Stadt Landkreis Regierungsbezirk Land	Festsetzungen ohne Zerlegungsanteile		Zerlegungsanteile		Festsetzungen und Zerlegungen		
		steuer- pflichtige Gewerbe- betriebe ¹⁾	positiver einheitlicher Steuermess- betrag	Be- triebs- stätten ¹⁾	positiver einheitlicher Steuermess- betrag	Gewerbe- betriebe, Betriebs- stätten ¹⁾	positiver einheitl. Steuermess- betrag	darunter ohne positi- ven Steuer- messbetrag
		Anzahl	€	Anzahl	€	Anzahl	€	Anzahl
14 2 80 190	Leuben-Schleinitz	58	4 919	5	2 032	63	6 951	54
14 2 80 210	Lommatzsch, Stadt	220	126 425	43	76 432	263	202 857	188
14 2 80 240	Meißen, Stadt	1 184	593 446	250	598 969	1 434	1 192 415	1 110
14 2 80 260	Moritzburg	398	87 617	45	23 379	443	110 996	343
14 2 80 270	Niederau	165	61 468	33	73 274	198	134 742	155
14 2 80 280	Nossen, Stadt	305	141 927	94	135 012	399	276 939	283
14 2 80 310	Radebeul, Stadt	1 402	472 752	242	571 616	1 644	1 044 368	1 264
14 2 80 320	Radeburg, Stadt	318	103 921	66	184 093	384	288 014	294
14 2 80 400	Triebischtal	187	68 637	28	10 162	215	78 799	173
14 2 80 440	Weinböhla	453	48 961	51	29 625	504	78 586	419
14 2 80	Landkreis Meißen	6 165	2 148 861	1 119	2 638 050	7 284	4 786 911	5 641
14 2 84 010	Bad Muskau, Stadt	220	14 749	36	7 905	256	22 654	223
14 2 84 020	Boxberg/O.L.	117	27 651	64	56 618	181	84 269	143
14 2 84 040	Gablenz	66	3 284	6	406	72	3 690	60
14 2 84 060	Groß Düben	45	3 238	6	327	51	3 565	43
14 2 84 090	Hähnichen	33	12 099	5	36	38	12 135	30
14 2 84 106	Hohendubrau	53	721	16	8 328	69	9 049	60
14 2 84 110	Horka	44	4 313	13	1 470	57	5 783	41
14 2 84 130	Klitten	42	8 986	11	386	53	9 372	43
14 2 84 140	Kodersdorf	69	37 361	17	8 972	86	46 333	60
14 2 84 150	Königshain	36	4 337	7	275	43	4 612	32
14 2 84 160	Krauschwitz	190	25 291	16	8 920	206	34 211	181
14 2 84 170	Kreba-Neudorf	30	3 720	9	46 329	39	50 049	29
14 2 84 230	Markersdorf	148	30 049	37	67 995	185	98 044	131
14 2 84 240	Mücka	38	2 934	10	373	48	3 307	35
14 2 84 265	Neißeau	61	7 840	10	120	71	7 960	61
14 2 84 280	Niesky, Stadt	328	196 662	85	89 928	413	286 590	281
14 2 84 300	Quitzdorf am See	35	11 706	11	2 551	46	14 257	38
14 2 84 310	Reichenbach/O.L., Stadt	131	38 900	43	40 781	174	79 681	126
14 2 84 330	Rietschen	122	10 890	23	10 168	145	21 058	120
14 2 84 350	Rothenburg/O.L., Stadt	163	49 563	38	169 076	201	218 639	152
14 2 84 360	Schleife	131	9 483	29	5 101	160	14 584	131
14 2 84 370	Schöpstal	93	18 347	28	18 007	121	36 354	94
14 2 84 380	Sohland a. Rotstein	33	575	12	1 733	45	2 308	39
14 2 84 400	Trebendorf	31	3 763	4	195	35	3 958	32
14 2 84 420	Uhyst	55	14 448	10	991	65	15 439	52
14 2 84 430	Vierkirchen	50	7 796	12	7 077	62	14 873	46
14 2 84 440	Waldhufen	85	2 228	32	15 897	117	18 125	90
14 2 84 460	Weißkeißel	50	4 271	6	509	56	4 780	47
14 2 84 470	Weißwasser/O.L., Stadt	738	124 223	135	93 720	873	217 943	708
14 2 84	Niederschl. Oberlausitzkreis	3 237	679 428	731	664 194	3 968	1 343 622	3 128
14 2 85 050	Ebersbach	143	35 157	19	47 758	162	82 915	113
14 2 85 070	Glaubitz	82	34 384	19	17 908	101	52 292	74

1) Einschließlich Fälle ohne positiven einheitlichen Steuermessbetrag nach dem Austausch gebietsfremder Steuerfälle.

Noch: 9. Steuerpflichtige und Steuermessbeträge von Festsetzungen ohne Zerlegungsanteile und Zerlegungsanteile nach regionaler Gliederung

Amtlicher Gemeinde- schlüssel	Gemeinde Kreisfreie Stadt Landkreis Regierungsbezirk Land	Festsetzungen ohne Zerlegungsanteile		Zerlegungsanteile		Festsetzungen und Zerlegungen		
		steuer- pflichtige Gewerbe- betriebe ¹⁾	positiver einheitlicher Steuermess- betrag	Be- triebs- stätten ¹⁾	positiver einheitlicher Steuermess- betrag	Gewerbe- betriebe, Betriebs- stätten ¹⁾	positiver einheitl. Steuermess- betrag	darunter ohne positi- ven Steuer- messbetrag
		Anzahl	€	Anzahl	€	Anzahl	€	Anzahl
14 2 85 090	Gröditz, Stadt	199	115 579	67	40 246	266	155 825	183
14 2 85 100	Großenhain, Stadt	497	320 704	127	124 905	624	445 609	419
14 2 85 130	Lampertswalde	62	35 612	19	51 930	81	87 542	53
14 2 85 160	Hirschstein	55	67 551	11	52 167	66	119 718	55
14 2 85 180	Nauwalde	33	19 212	5	104	38	19 316	24
14 2 85 190	Nünchritz	161	30 417	43	156 515	204	186 932	147
14 2 85 220	Priestewitz	103	78 663	15	6 753	118	85 416	91
14 2 85 250	Riesa, Stadt	968	629 620	263	495 525	1 231	1 125 145	870
14 2 85 270	Röderaue	71	2 682	18	11 784	89	14 466	76
14 2 85 300	Schönfeld	66	3 225	10	663	76	3 888	57
14 2 85 320	Stauchitz	80	3 898	20	7 239	100	11 137	75
14 2 85 330	Strehla, Stadt	144	38 494	20	8 617	164	47 111	124
14 2 85 350	Tauscha	50	6 232	7	20 516	57	26 748	46
14 2 85 360	Thiendorf	77	210 695	20	53 942	97	264 637	70
14 2 85 370	Weißig a. Raschütz	22	6 087	9	9 966	31	16 053	21
14 2 85 390	Wildenhain	51	14 086	5	44	56	14 130	46
14 2 85 400	Wülknitz	66	33 315	17	23 395	83	56 710	61
14 2 85 410	Zabeltitz	68	26 149	14	29 827	82	55 976	57
14 2 85 420	Zeithain	198	82 684	52	89 655	250	172 339	176
14 2 85	Landkreis Riesa-Großenhain	3 196	1 794 446	780	1 249 459	3 976	3 043 905	2 838
14 2 86 010	Beiersdorf	45	4 532	10	4 047	55	8 579	43
14 2 86 020	Bernstadt a. d. Eigen, Stadt	80	35 130	28	155 946	108	191 076	67
14 2 86 030	Berthelsdorf	43	668	9	8 186	52	8 854	40
14 2 86 040	Bertsdorf-Hörnitz	54	4 315	9	5 533	63	9 848	48
14 2 86 060	Dürrhennersdorf	29	7 695	14	7 438	43	15 133	25
14 2 86 070	Ebersbach/Sa, Stadt	244	99 689	59	55 831	303	155 520	221
14 2 86 090	Eibau	167	38 222	33	27 556	200	65 778	155
14 2 86 100	Friedersdorf	48	1 499	10	8 141	58	9 640	44
14 2 86 110	Großhennersdorf	37	363	9	908	46	1 271	39
14 2 86 120	Großschönau	230	105 329	45	56 291	275	161 620	208
14 2 86 130	Großschweidnitz	29	8 411	6	3 077	35	11 488	28
14 2 86 140	Hainewalde	53	23 662	10	3 942	63	27 604	51
14 2 86 160	Herrnhut, Stadt	73	38 176	37	34 879	110	73 055	72
14 2 86 170	Hirschfelde	108	91 413	31	12 200	139	103 613	100
14 2 86 180	Jonsdorf, Kurort	66	3 901	13	5 092	79	8 993	63
14 2 86 210	Lawalde	71	26 686	11	19 955	82	46 641	60
14 2 86 220	Leutersdorf	119	41 251	14	19 221	133	60 472	99
14 2 86 230	Löbau, Stadt	560	219 240	165	362 353	725	581 593	507
14 2 86 240	Mittelherwigsdorf	128	30 888	33	18 097	161	48 985	129
14 2 86 260	Neugersdorf, Stadt	209	135 709	56	119 569	265	255 278	176
14 2 86 270	Neusaiza-Spremberg, Stadt	77	10 127	28	14 498	105	24 625	81
14 2 86 280	Niedercunnersdorf	32	1 680	10	2 680	42	4 360	34
14 2 86 300	Obercunnersdorf	47	21 050	12	8 710	59	29 760	38
14 2 86 315	Oderwitz	159	37 630	39	30 623	198	68 253	148

1) Einschließlich Fälle ohne positiven einheitlichen Steuermessbetrag nach dem Austausch gebietsfremder Steuerfälle.

Noch: 9. Steuerpflichtige und Steuermessbeträge von Festsetzungen ohne Zerlegungsanteile und Zerlegungsanteile nach regionaler Gliederung

Amtlicher Gemeinde- schlüssel	Gemeinde Kreisfreie Stadt Landkreis Regierungsbezirk Land	Festsetzungen ohne Zerlegungsanteile		Zerlegungsanteile		Festsetzungen und Zerlegungen		
		steuer- pflichtige Gewerbe- betriebe ¹⁾	positiver einheitlicher Steuermess- betrag	Be- triebs- stätten ¹⁾	positiver einheitlicher Steuermess- betrag	Gewerbe- betriebe, Betriebs- stätten ¹⁾	positiver einheitl. Steuermess- betrag	darunter ohne positi- ven Steuer- messbetrag
		Anzahl	€	Anzahl	€	Anzahl	€	Anzahl
14 2 86 320	Olbersdorf	143	10 310	29	16 162	172	26 472	139
14 2 86 330	Oppach	77	27 017	22	13 322	99	40 339	73
14 2 86 340	Ostritz, Stadt	77	13 366	22	9 086	99	22 452	74
14 2 86 360	Oybin	65	15 834	12	5 267	77	21 101	57
14 2 86 370	Rosenbach	31	1 402	6	560	37	1 962	32
14 2 86 380	Schlegel	24	2 387	8	1 412	32	3 799	22
14 2 86 390	Schönau-Berzdorf a. d. Eigen	36	6 627	11	4 358	47	10 985	34
14 2 86 400	Schönbach	49	1 848	16	56 771	65	58 619	41
14 2 86 410	Seifhennersdorf, Stadt	122	7 640	30	27 832	152	35 472	119
14 2 86 430	Strahwalde	24	508	7	1 519	31	2 027	22
14 2 86 470	Zittau, Stadt	842	387 184	209	381 271	1 051	768 455	795
14 2 86	Landkreis Löbau-Zittau	4 198	1 461 389	1 063	1 502 333	5 261	2 963 722	3 884
14 2 87 015	Bad Gottleuba-Berggießhübel, Stadt	196	28 295	35	64 505	231	92 800	160
14 2 87 020	Bad Schandau, Stadt	133	24 149	45	20 314	178	44 463	127
14 2 87 040	Bahretal	83	160 740	10	8 147	93	168 887	72
14 2 87 090	Dohma	65	4 122	10	21 367	75	25 489	58
14 2 87 100	Dohna, Stadt	221	131 116	37	53 573	258	184 689	178
14 2 87 110	Dürrröhrsdorf-Dittersbach	148	54 609	23	85 374	171	139 983	122
14 2 87 120	Gohrisch	70	5 305	14	3 836	84	9 141	59
14 2 87 140	Heidenau, Stadt	519	231 946	138	491 631	657	723 577	464
14 2 87 160	Hohnstein, Stadt	96	8 863	17	5 768	113	14 631	86
14 2 87 170	Hohwald	128	41 409	29	19 219	157	60 628	106
14 2 87 180	Kirnitzschtal	64	8 820	7	7 775	71	16 595	55
14 2 87 190	Königstein/Sächs. Schw., Stadt	118	36 128	39	97 806	157	133 934	123
14 2 87 230	Liebstadt, Stadt	42	41 474	8	1 365	50	42 839	43
14 2 87 240	Lohmen	81	31 254	21	13 373	102	44 627	66
14 2 87 260	Müglitztal	65	4 978	10	204 258	75	209 236	57
14 2 87 270	Neustadt i. Sa., Stadt	315	105 211	79	42 221	394	147 432	274
14 2 87 290	Pirna, Stadt	1 199	692 401	254	388 124	1 453	1 080 525	1 064
14 2 87 300	Porschdorf	32	785	9	3 909	41	4 694	33
14 2 87 310	Rathen, Kurort	23	5 640	10	1 304	33	6 944	19
14 2 87 320	Rathmannsdorf	28	1 350	10	5 276	38	6 626	31
14 2 87 330	Reinhardsdorf-Schöna	44	8 886	10	422	54	9 308	47
14 2 87 350	Rosenthal-Bielatal	66	4 471	7	1 081	73	5 552	55
14 2 87 370	Sebnitz, Stadt	316	74 571	61	238 967	377	313 538	273
14 2 87 380	Stadt Wehlen, Stadt	56	2 809	13	3 021	69	5 830	51
14 2 87 390	Stolpen, Stadt	207	50 857	41	17 807	248	68 664	180
14 2 87 400	Struppen	87	3 837	6	3 142	93	6 979	77
14 2 87	Landkreis Sächsische Schweiz	4 402	1 764 026	943	1 803 585	5 345	3 567 611	3 880
14 2 90 010	Altenberg, Stadt	276	43 137	43	35 444	319	78 581	239
14 2 90 020	Bannewitz	409	92 710	79	44 753	488	137 463	353
14 2 90 050	Bärenstein, Stadt	-	-	5	999	5	999	-
14 2 90 080	Dippoldiswalde, Stadt	450	112 055	109	68 599	559	180 654	397

1) Einschließlich Fälle ohne positiven einheitlichen Steuermessbetrag nach dem Austausch gebietsfremder Steuerfälle.

Noch: 9. Steuerpflichtige und Steuermessbeträge von Festsetzungen ohne Zerlegungsanteile und Zerlegungsanteile nach regionaler Gliederung

Amtlicher Gemeinde- schlüssel	Gemeinde Kreisfreie Stadt Landkreis Regierungsbezirk Land	Festsetzungen ohne Zerlegungsanteile		Zerlegungsanteile		Festsetzungen und Zerlegungen		
		steuer- pflichtige Gewerbe- betriebe ¹⁾	positiver einheitlicher Steuermess- betrag	Be- triebs- stätten ¹⁾	positiver einheitlicher Steuermess- betrag	Gewerbe- betriebe, Betriebs- stätten ¹⁾	positiver einheitl. Steuermess- betrag	darunter ohne positi- ven Steuer- messbetrag
		Anzahl	€	Anzahl	€	Anzahl	€	Anzahl
14 2 90 100 Dorfhain		48	11 957	9	5 493	57	17 450	40
14 2 90 130 Freital, Stadt		1 264	638 363	237	246 060	1 501	884 423	1 118
14 2 90 140 Geising, Stadt		114	14 859	29	65 387	143	80 246	112
14 2 90 150 Glashütte, Stadt		169	261 730	35	13 149	204	274 879	147
14 2 90 180 Hartmannsdorf-Reichenau		56	2 795	9	907	65	3 702	55
14 2 90 200 Hermsdorf/Erzgeb.		41	2 556	10	1 118	51	3 674	38
14 2 90 220 Höckendorf		112	42 600	23	8 235	135	50 835	108
14 2 90 260 Kreischa		180	32 790	23	11 598	203	44 388	146
14 2 90 350 Pretzschendorf		145	128 712	37	101 348	182	230 060	134
14 2 90 360 Rabenau, Stadt		187	41 972	22	12 645	209	54 617	157
14 2 90 380 Reinhardtsgrμμα		91	12 437	16	17 425	107	29 862	84
14 2 90 410 Schmiedeberg		173	145 754	33	13 173	206	158 927	151
14 2 90 440 Tharandt, Stadt		225	34 120	35	18 309	260	52 429	207
14 2 90 450 Wilsdruff, Stadt		621	212 436	177	337 958	798	550 394	551
14 2 90 Weißeritzkreis		4 561	1 830 983	931	1 002 600	5 492	2 833 583	4 037
14 2 92 005 Arnsdorf		146	37 510	38	23 088	184	60 598	135
14 2 92 020 Bernsdorf, Stadt		229	22 974	51	74 657	280	97 631	230
14 2 92 050 Bretnig-Hauswalde		126	67 699	41	110 006	167	177 705	108
14 2 92 090 Crostwitz		31	95	4	8 103	35	8 198	31
14 2 92 110 Elsterheide		155	104 195	30	50 023	185	154 218	139
14 2 92 120 Elstra, Stadt		116	76 994	20	61 305	136	138 299	94
14 2 92 140 Gersdorf-Möhrsdorf		29	1 869	5	388	34	2 257	24
14 2 92 170 Großnaundorf		260	145 566	59	107 561	319	253 127	214
14 2 92 180 Großröhrsdorf, Stadt		138	36 106	21	15 389	159	51 495	114
14 2 92 210 Kamenz, Stadt		653	268 275	156	402 913	809	671 188	591
14 2 92 240 Knappensee		77	17 109	5	2 600	82	19 709	69
14 2 92 260 Königsbrück, Stadt		213	56 991	46	14 718	259	71 709	191
14 2 92 280 Laußnitz		71	21 558	14	83 245	85	104 803	65
14 2 92 290 Lauta, Stadt		261	49 648	50	19 059	311	68 707	244
14 2 92 300 Leippe-Torno		37	3 967	10	2 959	47	6 926	33
14 2 92 310 Lichtenberg		49	6 838	8	8 160	57	14 998	48
14 2 92 320 Lohsa		149	25 509	19	13 747	168	39 256	139
14 2 92 350 Nebelschütz		30	2 424	9	11 084	39	13 508	29
14 2 92 360 Neukirch		54	15 433	5	27	59	15 460	44
14 2 92 390 Oberlichtenau		52	1 862	8	2 410	60	4 272	49
14 2 92 400 Ohorn		103	19 819	17	16 217	120	36 036	85
14 2 92 410 Oßling		53	5 650	9	2 023	62	7 673	51
14 2 92 415 Ottendorf-Okrilla		436	246 000	110	316 848	546	562 848	390
14 2 92 420 Panschwitz-Kuckau		56	11 540	12	13 139	68	24 679	44
14 2 92 430 Pulsnitz, Stadt		247	108 216	57	63 839	304	172 055	212
14 2 92 440 Räckelwitz		22	3 432	9	8 199	31	11 631	19
14 2 92 445 Radeberg, Stadt		700	493 520	171	278 092	871	771 612	624
14 2 92 450 Ralbitz-Rosenthal		47	7 546	8	470	55	8 016	39
14 2 92 480 Schönteichen		74	6 436	8	1 484	82	7 920	65

1) Einschließlich Fälle ohne positiven einheitlichen Steuermessbetrag nach dem Austausch gebietsfremder Steuerfälle.

Noch: 9. Steuerpflichtige und Steuermessbeträge von Festsetzungen ohne Zerlegungsanteile
und Zerlegungsanteile nach regionaler Gliederung

Amtlicher Gemeinde- schlüssel	Gemeinde Kreisfreie Stadt Landkreis Regierungsbezirk Land	Festsetzungen ohne Zerlegungsanteile		Zerlegungsanteile		Festsetzungen und Zerlegungen		
		steuer- pflichtige Gewerbe- betriebe ¹⁾	positiver einheitlicher Steuermess- betrag	Be- triebs- stätten ¹⁾	positiver einheitlicher Steuermess- betrag	Gewerbe- betriebe, Betriebs- stätten ¹⁾	positiver einheitl. Steuermess- betrag	darunter ohne positi- ven Steuer- messbetrag
		Anzahl	€	Anzahl	€	Anzahl	€	Anzahl
14 2 92 500	Schwepnitz	77	19 002	23	39 896	100	58 898	72
14 2 92 535	Spreetal	63	8 290	15	646	78	8 936	68
14 2 92 540	Steina	60	3 920	7	2 095	67	6 015	55
14 2 92 550	Straßgräbchen	27	16 385	9	16 740	36	33 125	23
14 2 92 560	Wachau	115	16 901	20	455 613	135	472 514	101
14 2 92 590	Wiednitz	29	2 226	4	1 111	33	3 337	25
14 2 92 600	Wittichenau, Stadt	241	116 688	28	106 380	269	223 068	216
14 2 92	Landkreis Kamenz	5 226	2 048 193	1 106	2 334 234	6 332	4 382 427	4 680
14 2	Regierungsbezirk Dresden	56 735	31 390 310	11 519	29 206 007	68 254	60 596 317	51 355
14 3 65 000	Leipzig, Stadt	16 775	5 147 640	2 902	16 298 859	19 677	21 446 499	14 865
14 3 74 020	Bad Dübener, Stadt	326	191 990	70	129 234	396	321 224	297
14 3 74 060	Delitzsch, Stadt	933	302 607	192	333 613	1 125	636 220	878
14 3 74 070	Döbernitz	9	2 623	13	3 028	22	5 651	15
14 3 74 080	Doberschütz	171	33 230	19	16 411	190	49 641	147
14 3 74 090	Eilenburg, Stadt	641	254 461	124	1 145 726	765	1 400 187	586
14 3 74 140	Jesewitz	132	17 640	21	61 766	153	79 406	115
14 3 74 170	Kossa	67	42 037	14	1 185	81	43 222	57
14 3 74 190	Krostitz	222	163 164	30	133 671	252	296 835	184
14 3 74 200	Laußig	65	89 443	16	17 081	81	106 524	57
14 3 74 220	Löbnitz	108	26 995	15	8 404	123	35 399	97
14 3 74 250	Neukyhna	95	35 347	14	9 264	109	44 611	83
14 3 74 290	Rackwitz	198	89 680	32	26 039	230	115 719	179
14 3 74 315	Schkeuditz, Stadt	830	316 121	295	891 643	1 125	1 207 764	819
14 3 74 325	Schönwolkau	102	21 717	8	2 740	110	24 457	95
14 3 74 345	Taucha, Stadt	697	181 859	125	196 754	822	378 613	626
14 3 74 360	Wiedemar	104	10 323	46	175 896	150	186 219	117
14 3 74 390	Zschepplin	105	8 927	16	4 706	121	13 633	94
14 3 74 400	Zschortau	4	-	16	5 544	20	5 544	13
14 3 74 410	Zwochau	48	7 023	16	5 020	64	12 043	49
14 3 74	Landkreis Delitzsch	4 857	1 795 187	1 082	3 167 725	5 939	4 962 912	4 508
14 3 75 020	Bockelwitz	110	32 104	20	5 467	130	37 571	105
14 3 75 030	Döbeln, Stadt	1 019	432 762	223	738 853	1 242	1 171 615	963
14 3 75 040	Ebersbach	37	20 465	6	1 111	43	21 576	27
14 3 75 050	Gersdorf b. Leisnig	3	-	5	4 285	8	4 285	5
14 3 75 060	Großweitzschen	155	4 337	19	24 765	174	29 102	141
14 3 75 070	Hartha, Stadt	347	80 154	83	59 411	430	139 565	336
14 3 75 090	Leisnig, Stadt	311	315 374	88	73 070	399	388 444	305
14 3 75 110	Mochau	109	24 144	21	8 893	130	33 037	93
14 3 75 120	Niederstrießig	46	3 992	6	1 146	52	5 138	43
14 3 75 140	Ostrau	207	50 393	53	100 461	260	150 854	211
14 3 75 160	Roßwein, Stadt	338	71 265	72	33 278	410	104 543	325
14 3 75 180	Waldheim, Stadt	373	122 352	101	76 445	474	198 797	368

1) Einschließlich Fälle ohne positiven einheitlichen Steuermessbetrag nach dem Austausch gebietsfremder Steuerfälle.

Noch: 9. Steuerpflichtige und Steuermessbeträge von Festsetzungen ohne Zerlegungsanteile und Zerlegungsanteile nach regionaler Gliederung

Amtlicher Gemeinde- schlüssel	Gemeinde Kreisfreie Stadt Landkreis Regierungsbezirk Land	Festsetzungen ohne Zerlegungsanteile		Zerlegungsanteile		Festsetzungen und Zerlegungen		
		steuer- pflichtige Gewerbe- betriebe ¹⁾	positiver einheitlicher Steuermess- betrag	Be- triebs- stätten ¹⁾	positiver einheitlicher Steuermess- betrag	Gewerbe- betriebe, Betriebs- stätten ¹⁾	positiver einheitl. Steuermess- betrag	darunter ohne positi- ven Steuer- messbetrag
		Anzahl	€	Anzahl	€	Anzahl	€	Anzahl
14 3 75 190	Ziegra-Knobelsdorf	89	3 882	12	4 688	101	8 570	85
14 3 75 200	Zschaitz-Ottewig	56	1 112	8	8 257	64	9 369	49
14 3 75	Landkreis Döbeln	3 200	1 162 336	717	1 140 130	3 917	2 302 466	3 056
14 3 79 080	Böhlen, Stadt	242	75 966	56	156 774	298	232 740	234
14 3 79 100	Borna, Stadt	673	226 019	169	195 534	842	421 553	610
14 3 79 120	Deutzen
14 3 79 150	Elstertrebnitz	46	13 233	36
14 3 79 180	Espenhain	109	11 536	47	50 413	156	61 949	117
14 3 79 190	Eulatal	125	19 937	16	1 348	141	21 285	113
14 3 79 220	Frohbürg, Stadt	249	63 473	51	37 834	300	101 307	233
14 3 79 230	Geithain, Stadt	245	61 437	79	33 947	324	95 384	245
14 3 79 260	Groitzsch, Stadt	245	48 488	53	13 109	298	61 597	235
14 3 79 280	Großlehna	94	11 097	19	52 453	113	63 550	88
14 3 79 290	Großpösna	246	88 671	75	106 120	321	194 791	240
14 3 79 320	Heuersdorf
14 3 79 350	Kitzen	59	19 670	10	3 253	69	22 923	47
14 3 79 360	Kitzscher, Stadt	142	21 539	36	12 461	178	34 000	138
14 3 79 370	Kohren-Sahlis, Stadt	111	67 698	20	17 992	131	85 690	101
14 3 79 430	Lobstädt	67	4 430	15	1 870	82	6 300	64
14 3 79 450	Markkleeberg, Stadt	1 041	260 758	188	470 070	1 229	730 828	927
14 3 79 460	Markranstädt, Stadt	577	139 162	117	416 175	694	555 337	522
14 3 79 500	Narsdorf	74	5 563	8	1 270	82	6 833	66
14 3 79 530	Neukieritzsch	78	8 921	63	120 734	141	129 655	103
14 3 79 580	Pegau, Stadt	169	22 207	38	30 448	207	52 655	163
14 3 79 640	Regis-Breitingen, Stadt	87	43 347	27	8 517	114	51 864	82
14 3 79 660	Rötha, Stadt	150	50 680	25	18 378	175	69 058	133
14 3 79 740	Wyratal	24	20 329	13
14 3 79 750	Zwenkau, Stadt	365	236 785	97	76 290	462	313 075	344
14 3 79	Landkreis Leipziger Land	5 213	1 490 866	1 252	1 856 761	6 465	3 347 627	4 886
14 3 83 020	Bad Lausick, Stadt	335	73 020	64	33 460	399	106 480	303
14 3 83 030	Belgershain	140	80 804	21	25 840	161	106 644	124
14 3 83 040	Bennewitz	169	52 538	27	17 065	196	69 603	156
14 3 83 055	Borsdorf (Muldentalkreis)	297	41 121	54	50 086	351	91 207	285
14 3 83 060	Brandis, Stadt	430	563 610	78	148 831	508	712 441	381
14 3 83 070	Colditz, Stadt	222	39 832	40	28 190	262	68 022	203
14 3 83 100	Falkenhain	147	52 504	18	2 787	165	55 291	133
14 3 83 120	Grimma, Stadt	712	157 971	195	407 649	907	565 620	692
14 3 83 130	Großbardau	61	33 780	9	1 491	70	35 271	52
14 3 83 140	Großbothen	158	21 588	20	5 393	178	26 981	142
14 3 83 160	Hohburg	96	35 784	15	2 747	111	38 531	79
14 3 83 180	Kühren-Burkartshain	94	33 846	12	21 388	106	55 234	79
14 3 83 190	Machern	308	277 615	60	153 545	368	431 160	273
14 3 83 210	Mutzschen, Stadt	75	15 939	21	3 849	96	19 788	75

1) Einschließlich Fälle ohne positiven einheitlichen Steuermessbetrag nach dem Austausch gebietsfremder Steuerfälle.

Noch: 9. Steuerpflichtige und Steuermessbeträge von Festsetzungen ohne Zerlegungsanteile und Zerlegungsanteile nach regionaler Gliederung

Amtlicher Gemeinde- schlüssel	Gemeinde Kreisfreie Stadt Landkreis Regierungsbezirk Land	Festsetzungen ohne Zerlegungsanteile		Zerlegungsanteile		Festsetzungen und Zerlegungen		
		steuer- pflichtige Gewerbe- betriebe ¹⁾	positiver einheitlicher Steuermess- betrag	Be- triebs- stätten ¹⁾	positiver einheitlicher Steuermess- betrag	Gewerbe- betriebe, Betriebs- stätten ¹⁾	positiver einheitl. Steuermess- betrag	darunter ohne positi- ven Steuer- messbetrag
		Anzahl	€	Anzahl	€	Anzahl	€	Anzahl
14 3 83 220	Naunhof, Stadt	371	81 382	63	41 286	434	122 668	348
14 3 83 230	Nerchau, Stadt	125	19 415	25	13 892	150	33 307	107
14 3 83 240	Otterwisch	60	8 872	9	1 603	69	10 475	58
14 3 83 250	Parthenstein	133	27 332	23	64 048	156	91 380	117
14 3 83 290	Thallwitz	126	131 344	24	11 875	150	143 219	110
14 3 83 320	Thümmnitzwalde	89	9 403	26	92 385	115	101 788	88
14 3 83 330	Trebsen/Mulde, Stadt	126	168 088	23	37 266	149	205 354	118
14 3 83 340	Wurzen, Stadt	497	318 392	153	135 433	650	453 825	478
14 3 83 350	Zschadraß	93	7 763	13	19 065	106	26 828	78
14 3 83	Muldentalkreis	4 864	2 251 943	993	1 319 174	5 857	3 571 117	4 479
14 3 89 010	Arzberg	53	2 571	8	4 322	61	6 893	53
14 3 89 030	Beilrode	88	42 211	25	7 602	113	49 813	90
14 3 89 040	Belgern, Stadt	153	35 571	22	40 177	175	75 748	139
14 3 89 060	Cavertitz	98	35 690	12	12 014	110	47 704	80
14 3 89 080	Dahlen, Stadt	145	93 186	37	18 941	182	112 127	138
14 3 89 100	Dommitzsch, Stadt	78	90 141	23	17 832	101	107 973	74
14 3 89 110	Dreiheide	92	38 816	9	37 543	101	76 359	81
14 3 89 120	Elsnig	46	5 398	9	4 596	55	9 994	47
14 3 89 130	Großtreben-Zwethau	82	15 847	7	958	89	16 805	75
14 3 89 170	Liebschützberg	105	28 633	15	5 077	120	33 710	84
14 3 89 200	Mockrehna	192	405 282	29	16 767	221	422 049	162
14 3 89 210	Müglern, Stadt	122	55 829	49	38 317	171	94 146	119
14 3 89 220	Naundorf	62	9 702	14	40 285	76	49 987	59
14 3 89 240	Oschatz, Stadt	529	251 215	140	496 465	669	747 680	498
14 3 89 250	Pflückuff	86	7 654	10	3 057	96	10 711	73
14 3 89 260	Schildau, Gneisenastadt, Stadt	106	13 412	24	10 638	130	24 050	98
14 3 89 280	Sornzig-Ablaß	47	24 925	25	21 750	72	46 675	51
14 3 89 320	Torgau, Stadt	672	239 403	175	421 291	847	660 694	656
14 3 89 330	Trossin	55	62 128	7	3 144	62	65 272	49
14 3 89 340	Wernsdorf	171	101 436	42	24 890	213	126 326	160
14 3 89 380	Zinna	53	9 172	7	27 954	60	37 126	43
14 3 89	Landkreis Torgau-Oschatz	3 035	1 568 222	689	1 253 620	3 724	2 821 842	2 829
14 3	Regierungsbezirk Leipzig	37 944	13 416 194	7 635	25 036 269	45 579	38 452 463	34 623
	Kreisfreie Städte	51 065	28 697 422	9 556	43 986 774	60 621	72 684 196	45 511
	Landkreise	96 463	39 199 744	21 529	34 217 590	117 992	73 417 334	87 822
14	Sachsen	147 528	67 897 166	31 085	78 204 364	178 613	146 101 530	133 333

1) Einschließlich Fälle ohne positiven einheitlichen Steuermessbetrag nach dem Austausch gebietsfremder Steuerfälle.

10. Steuerpflichtige und Steuermessbeträge 2001 im Vergleich zu 1998 nach Kreisfreien Städten und Landkreisen

Kreisfreie Stadt Landkreis Regierungsbezirk Land	Steuerpflichtige ¹⁾				Einheitlicher Steuermessbetrag				
	1998	2001	Anteil	Ver- ände- rung	1998	2001	Anteil	Ver- ände- rung	je Unternehmen/ Betriebsstätte
	Anzahl		%		€		%		€
Chemnitz, Stadt	8 490	11 145	6,2	31,3	10 287 841	8 862 195	6,1	-13,9	795,17
Plauen, Stadt	2 260	2 867	1,6	26,9	1 822 095	1 689 253	1,2	-7,3	589,21
Zwickau, Stadt	2 977	3 316	1,9	11,4	7 554 215	6 751 612	4,6	-10,6	2 036,07
Annaberg	3 200	3 995	2,2	24,8	1 312 660	1 600 654	1,1	21,9	400,66
Chemnitzer Land	4 664	5 803	3,2	24,4	3 546 995	4 780 828	3,3	34,8	823,85
Freiberg	4 689	5 588	3,1	19,2	3 997 586	4 694 009	3,2	17,4	840,02
Vogtlandkreis	6 500	8 587	4,8	32,1	4 130 465	4 554 655	3,1	10,3	530,41
Mittlerer Erzgebirgskreis	2 973	3 699	2,1	24,4	1 879 276	2 234 689	1,5	18,9	604,13
Mittweida	4 590	5 436	3,0	18,4	2 887 681	3 321 050	2,3	15,0	610,94
Stollberg	3 374	4 406	2,5	30,6	1 654 696	2 528 232	1,7	52,8	573,82
Aue-Schwarzenberg	4 374	5 224	2,9	19,4	2 531 907	2 978 587	2,0	17,6	570,17
Zwickauer Land	3 736	4 714	2,6	26,2	2 376 917	3 056 986	2,1	28,6	648,49
Regierungsbezirk Chemnitz	51 827	64 780	36,3	25,0	43 982 335	47 052 750	32,2	7,0	726,35
Dresden, Stadt	14 025	20 020	11,2	42,7	19 495 485	31 983 075	21,9	64,1	1 597,56
Görlitz, Stadt	1 710	1 962	1,1	14,7	1 197 082	1 103 918	0,8	-7,8	562,65
Hoyerswerda, Stadt	1 277	1 634	0,9	28,0	1 397 566	847 644	0,6	-39,3	518,75
Bautzen	5 449	6 980	3,9	28,1	3 644 746	3 739 899	2,6	2,6	535,80
Meißen	5 491	7 284	4,1	32,7	4 066 510	4 786 911	3,3	17,7	657,18
Niederschl. Oberlausitzkreis	3 336	3 968	2,2	18,9	1 360 015	1 343 622	0,9	-1,2	338,61
Riesa-Großenhain	3 202	3 976	2,2	24,2	2 438 752	3 043 905	2,1	24,8	765,57
Löbau-Zittau	4 414	5 261	2,9	19,2	2 943 135	2 963 722	2,0	0,7	563,34
Sächsische Schweiz	4 300	5 345	3,0	24,3	2 660 742	3 567 611	2,4	34,1	667,47
Weißeritzkreis	3 959	5 492	3,1	38,7	2 299 919	2 833 583	1,9	23,2	515,95
Kamenz	5 056	6 332	3,5	25,2	4 823 144	4 382 427	3,0	-9,1	692,11
Regierungsbezirk Dresden	52 219	68 254	38,2	30,7	46 327 098	60 596 317	41,5	30,8	887,81
Leipzig, Stadt	14 948	19 677	11,0	31,6	27 031 176	21 446 499	14,7	-20,7	1 089,93
Delitzsch	4 634	5 939	3,3	28,2	4 696 129	4 962 912	3,4	5,7	835,65
Döbeln	2 561	3 917	2,2	52,9	1 833 540	2 302 466	1,6	25,6	587,81
Leipziger Land	5 177	6 465	3,6	24,9	3 822 110	3 347 627	2,3	-12,4	517,81
Muldentalkreis	4 175	5 857	3,3	40,3	3 778 618	3 571 117	2,4	-5,5	609,72
Torgau-Oschatz	2 946	3 724	2,1	26,4	1 831 685	2 821 842	1,9	54,1	757,74
Regierungsbezirk Leipzig	34 441	45 579	25,5	32,3	42 993 258	38 452 463	26,3	-10,6	843,64
Sachsen	138 487	178 613	100	29,0	133 302 691	146 101 530	100	9,6	817,98

1) Einschließlich Fälle ohne positiven einheitlichen Steuermessbetrag nach dem Austausch gebietsfremder Steuerfälle.

Abbildungen

- Abb. 1 Gewerbesteuerpflichtige und deren einheitlicher Steuermessbetrag 1995, 1998 und 2001 nach Gewerbeertragsgrößenklassen
- Abb. 2 Verteilung der Gewerbesteuerpflichtigen und deren einheitlicher Steuermessbetrag 2001 nach Wirtschaftsabschnitten
- Abb. 3 Gewerbesteuerpflichtige und deren einheitlicher Steuermessbetrag 2001 nach Rechtsformen
- Abb. 4 Einheitlicher Steuermessbetrag je Betriebsstätte in den Kreisfreien Städten und Landkreisen des Freistaates Sachsen 2001
- Abb. 5 Einheitlicher Steuermessbetrag je Einwohner in den Kreisfreien Städten und Landkreisen des Freistaates Sachsen 2001

Hinweis: In den Abbildungen 1 bis 3 sind nur Daten der Steuerpflichtigen mit positivem einheitlichen Steuermessbetrag ausgewiesen.

Abb. 1 Gewerbesteuerpflichtige und deren einheitlicher Steuermessbetrag 1995, 1998 und 2001 nach Gewerbeertragsgrößenklassen

Gewerbesteuerpflichtige

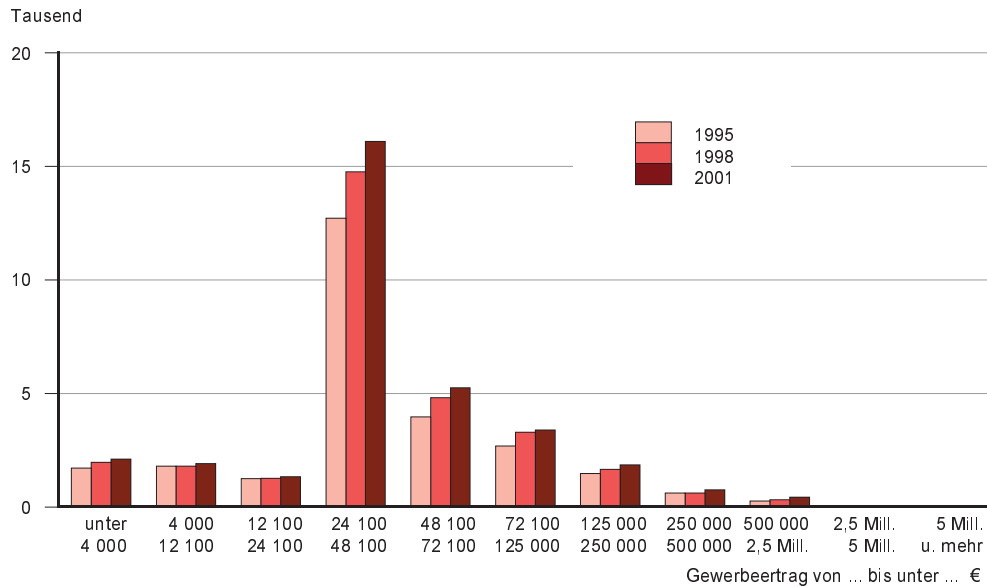

Einheitlicher Steuermessbetrag



Abb. 2 Verteilung der Gewerbesteuerpflichtigen und deren einheitlicher Steuermessbetrag 2001 nach Wirtschaftsabschnitten und Regierungsbezirken

Gewerbesteuerpflichtige



Einheitlicher Steuermessbetrag

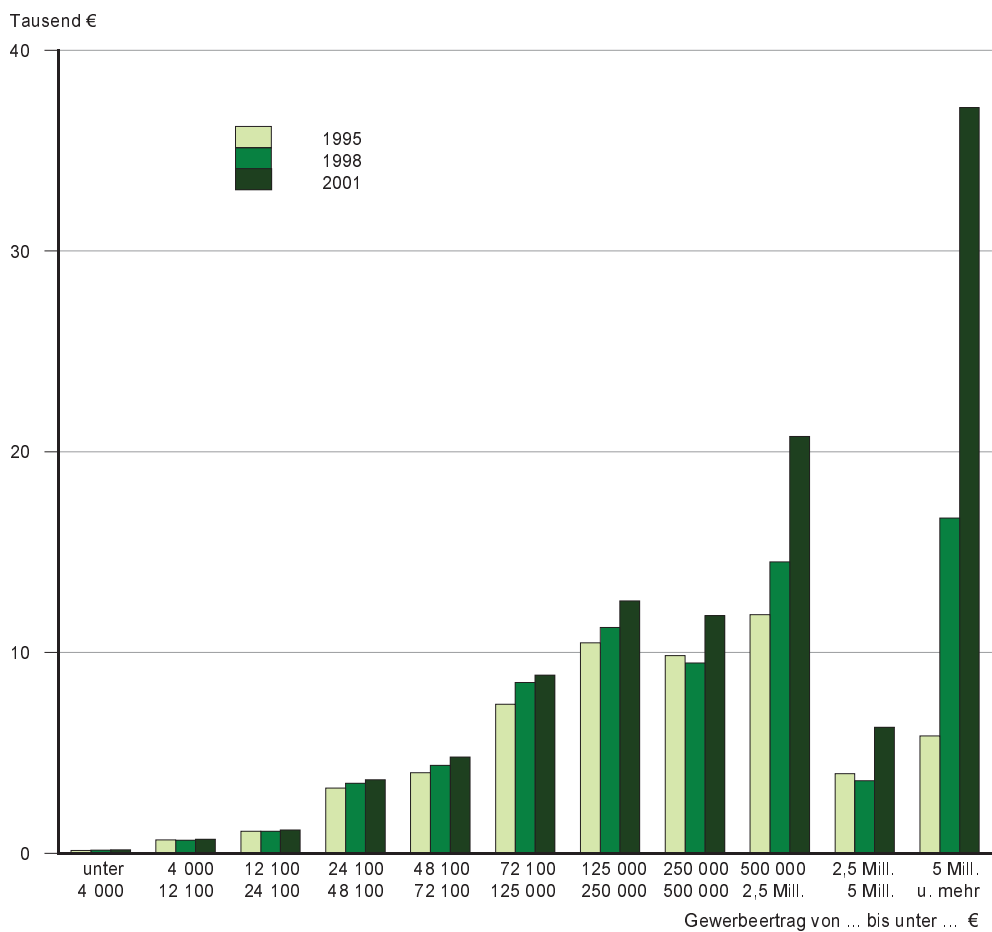
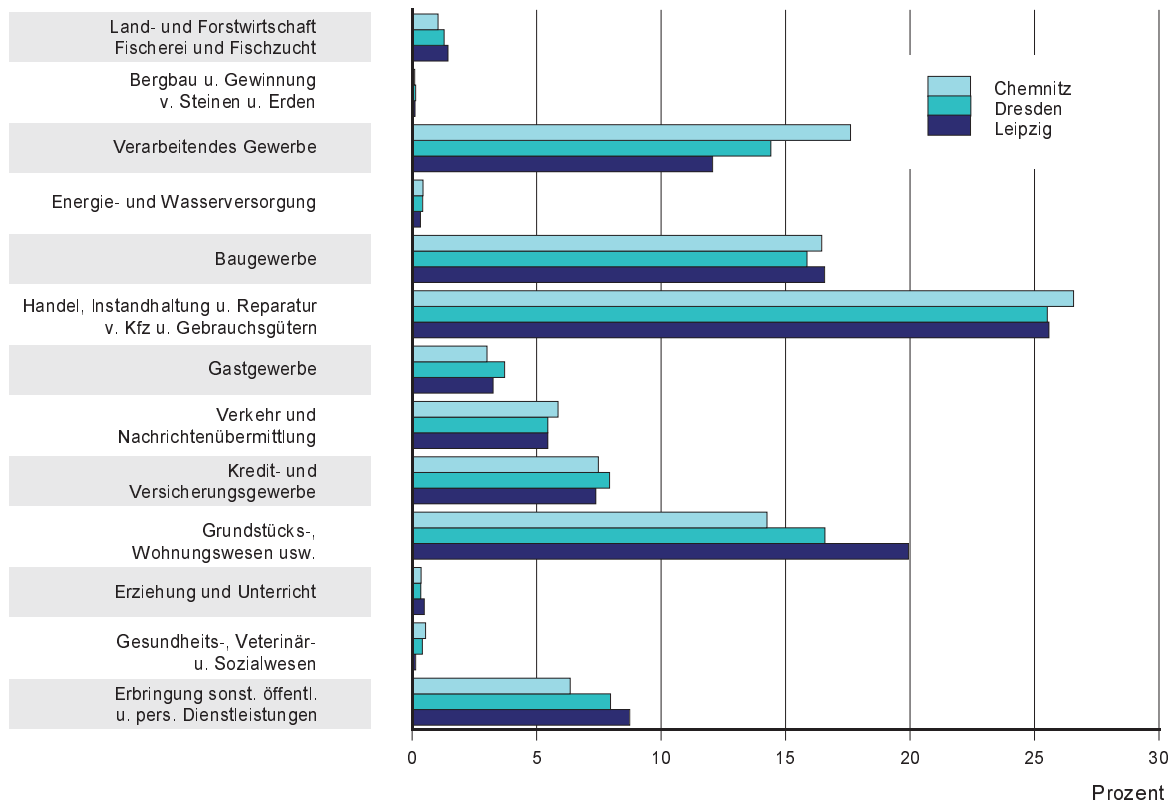

Abb. 3 Gewerbesteuerpflichtige und deren einheitlicher Steuermessbetrag 2001 nach Rechtsformen in Prozent



Abb. 4 Einheitlicher Steuermessbetrag je Betriebsstätte in den Kreisfreien Städten und Landkreisen des Freistaates Sachsen 2001

Gebietsstand: 1. Januar 2004

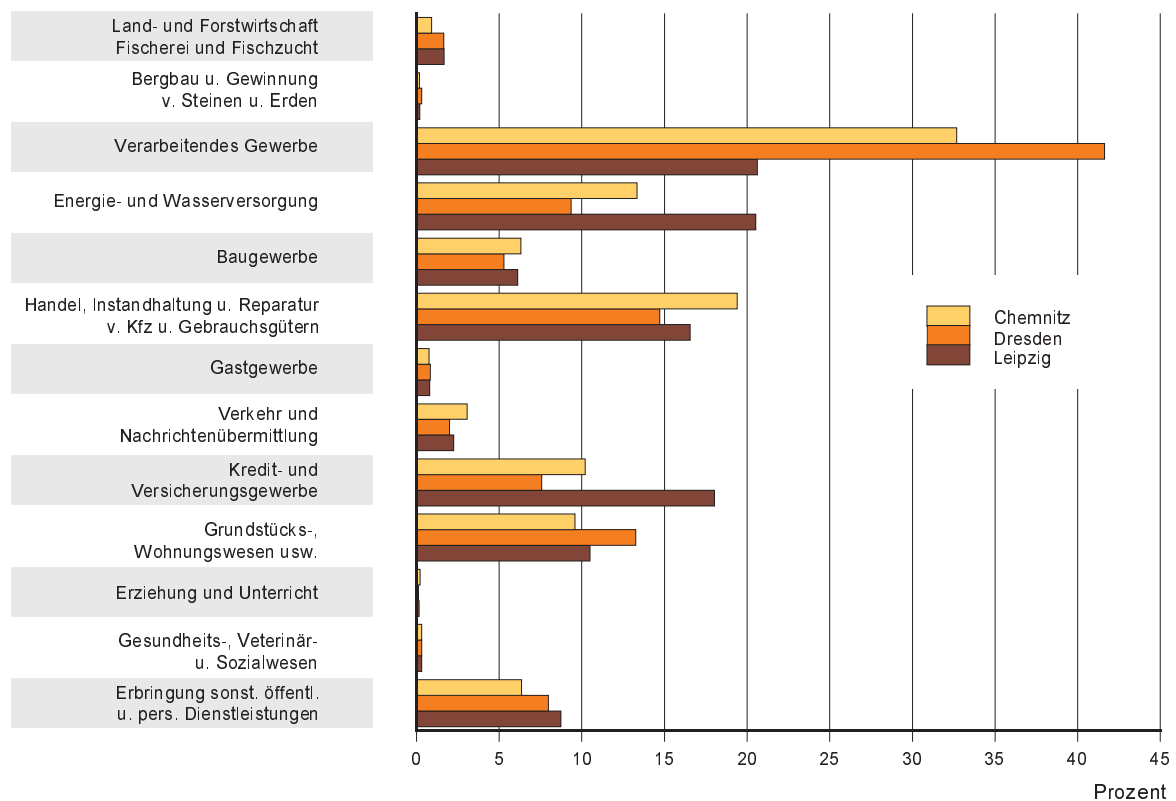

Abb. 5 Einheitlicher Steuermessbetrag je Einwohner in den Kreisfreien Städten und Landkreisen des Freistaates Sachsen 2001

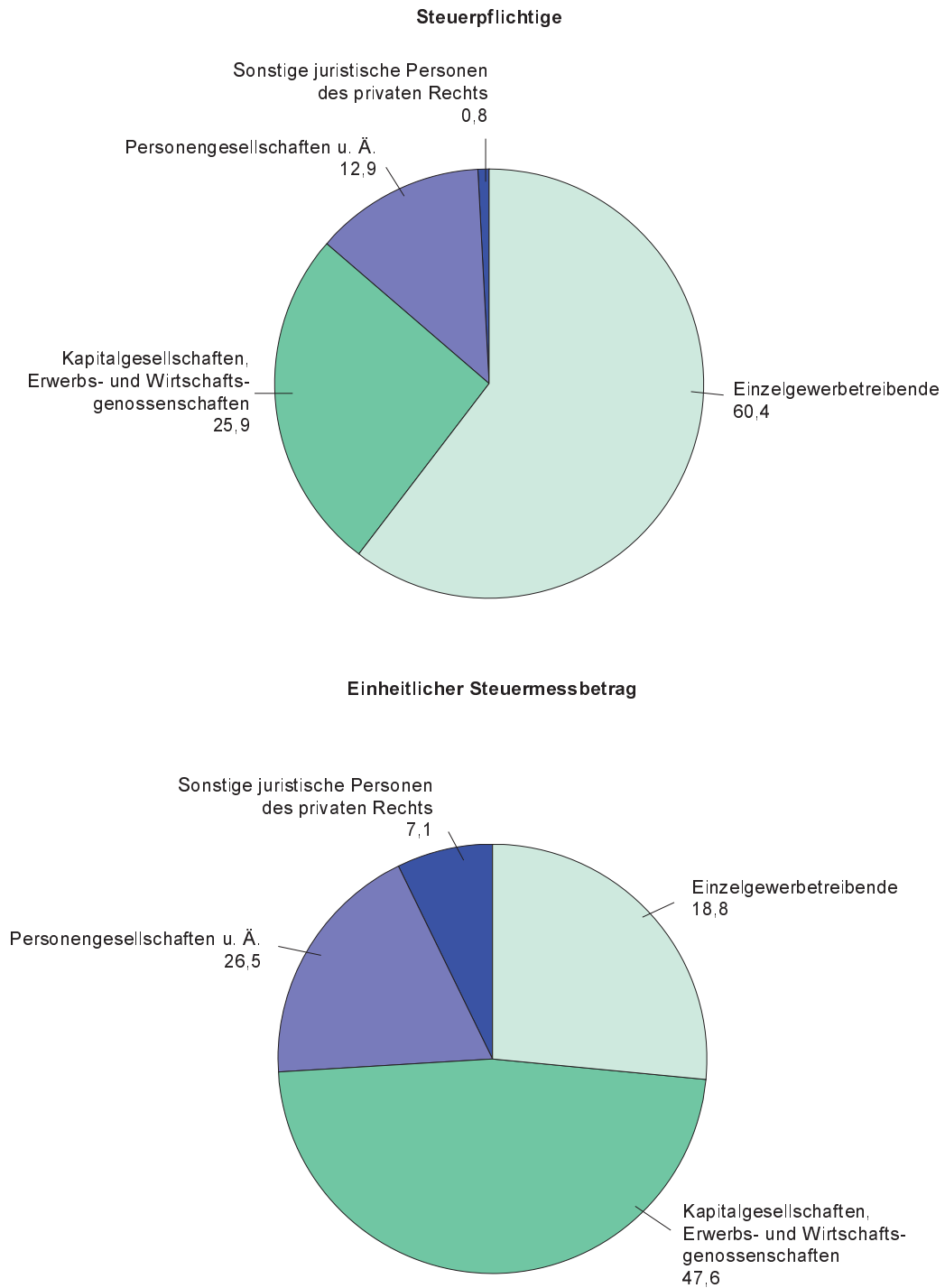
Gebietsstand: 1. Januar 2004

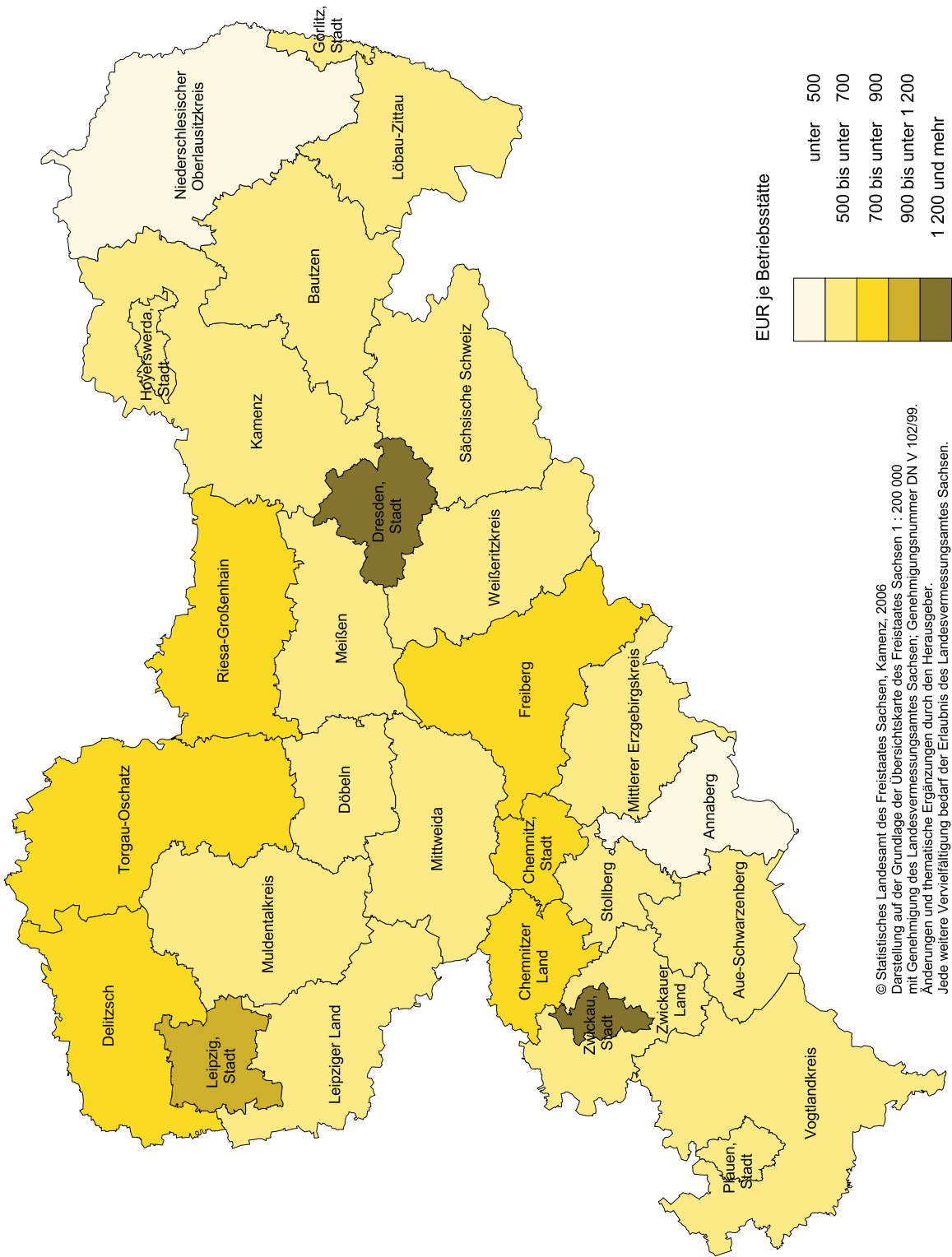
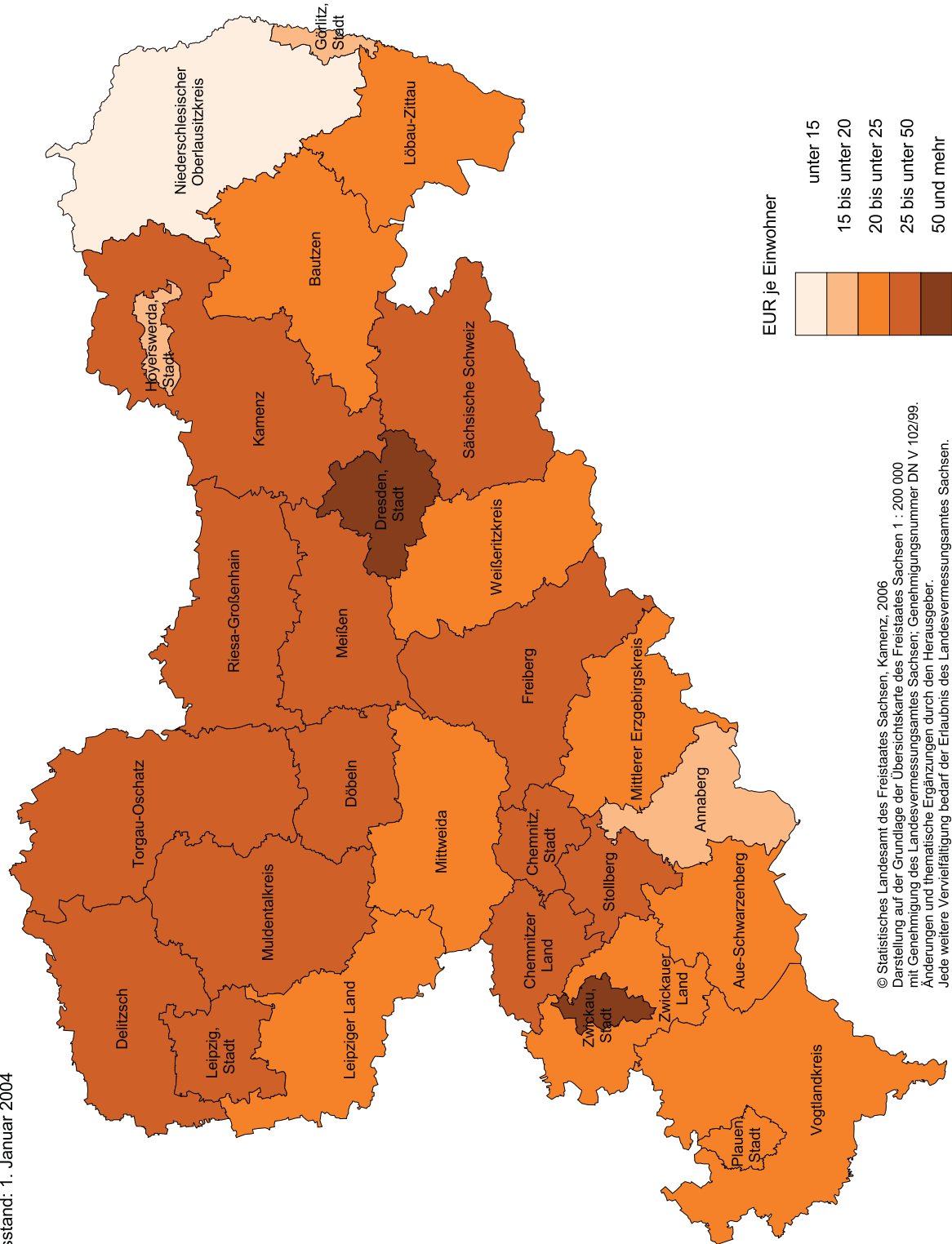

© Statistisches Landesamt des Freistaates Sachsen, Kamenz, 2006
 Darstellung auf der Grundlage der Übersichtskarte des Freistaates Sachsen 1 : 200 000
 mit Genehmigung des Landesvermessungsamtes Sachsen; Genehmigungsnummer DN V 102/99.
 Änderungen und thematische Ergänzungen durch den Herausgeber.
 Jede weitere Vervielfältigung bedarf der Erlaubnis des Landesvermessungsamtes Sachsen.

Anhang

Statistische Blätter:

- Vordruck Gewerbesteuererklärung für 2001
Erklärung zur gesonderten Feststellung des Gewerbeverlustes (GewSt 1A)
- Vordruck Erklärung für die Zerlegung des Gewerbesteuermessbetrages 2001
- Anleitung zur Gewerbesteuererklärung/Erklärung zur gesonderten Feststellung des Gewerbeverlust 2001
- Anleitung zur Erklärung für die Zerlegung des Gewerbesteuermessbetrages 2001

