



Statistischer Bericht



Personal des Landes, der Gemeinden und Gemeindeverbände des Freistaates Sachsen

30. Juni 2011

L III 2 – j/11

Zeichenerklärung

- Nichts vorhanden (genau Null)
- 0 weniger als die Hälfte von 1 in der letzten besetzten Stelle, jedoch mehr als nichts
- ... Angabe fällt später an
- / Zahlenwert nicht sicher genug
- . Zahlenwert unbekannt oder geheim zu halten
- x Tabellenfach gesperrt, weil Aussage nicht sinnvoll
- () Aussagewert ist eingeschränkt
- p vorläufige Zahl
- r berichtigte Zahl
- s geschätzte Zahl

Inhalt

	Seite
Vorbemerkungen	3
Erläuterungen	4
Übersicht der Beschäftigungsbereiche in der Personalstandstatistik	6
Ergebnisse	7
Abbildungen	
Abb. 1 Beschäftigte im öffentlichen Dienst des Freistaates Sachsen am 30. Juni 1997 bis 2011 nach Art des Beschäftigungsverhältnisses und Geschlecht	9
Abb. 2 Beschäftigte im öffentlichen Dienst des Freistaates Sachsen am 30. Juni 2011 nach Beschäftigungsbereichen	9
Abb. 3 Entwicklung der Zahl der Beschäftigten im öffentlichen Dienst des Freistaates Sachsen seit 30. Juni 1997 bis 2011 nach ausgewählten Beschäftigungsbereichen und Geschlecht	10
Abb. 4 Beschäftigte im öffentlichen Dienst des Freistaates Sachsen am 30. Juni 2011 nach Art, Geschlecht und Umfang des Beschäftigungsverhältnisses	11
Abb. 5 Beamte und Richter im öffentlichen Dienst des Freistaates Sachsen am 30. Juni 2011 nach Geschlecht und Laufbahngruppen	11
Abb. 6 Arbeitnehmer im öffentlichen Dienst des Freistaates Sachsen am 30. Juni 2011 nach Geschlecht und zusammengefassten Entgeltgruppen	11
Abb. 7 Altersaufbau der Beschäftigten im öffentlichen Dienst des Freistaates Sachsen am 30. Juni 2011 nach Geschlecht und Art des Beschäftigungsverhältnisses	12
Abb. 8 Beschäftigte im Kernhaushalt des Landes des Freistaates Sachsen am 30. Juni 2011 nach Einzelplänen des Landeshaushaltes	13
Abb. 9 Beschäftigte in Kernhaushalten der Gemeinden/Gemeindeverbände des Freistaates Sachsen am 30. Juni 2011 nach Aufgabenbereichen	13
Tabellen	
1. Beschäftigte im öffentlichen Dienst am 30. Juni 1997 bis 2011 nach Hauptbeschäftigungsbereichen und Art des Beschäftigungsverhältnisses (einschließlich Bundesdienst)	14
2. Beschäftigte im öffentlichen Dienst am 30. Juni 2011 nach Beschäftigungsbereichen, Geschlecht, Art und Dauer des Beschäftigungsverhältnisses	15
3. Vollzeitbeschäftigte im öffentlichen Dienst am 30. Juni 2011 nach Beschäftigungsbereichen, Geschlecht, Art und Dauer des Beschäftigungsverhältnisses	16
4. Teilzeitbeschäftigte im öffentlichen Dienst am 30. Juni 2011 nach Beschäftigungsbereichen, Geschlecht, Art und Dauer des Beschäftigungsverhältnisses	17
5. Beamte und Richter im öffentlichen Dienst am 30. Juni 2011 nach Beschäftigungsbereichen, Geschlecht und Laufbahngruppen	18
6. Arbeitnehmer im öffentlichen Dienst am 30. Juni 2011 nach Beschäftigungsbereichen, Geschlecht und zusammengefassten Entgeltgruppen	19
7. Beschäftigte in Altersteilzeit im öffentlichen Dienst am 30. Juni 2011 nach Beschäftigungsbereichen, Geschlecht und Art des Beschäftigungsverhältnisses	20

	Seite
8. AFG-Beschäftigte im öffentlichen Dienst am 30. Juni 2011 nach Beschäftigungsbereichen, Geschlecht und Umfang des Arbeitsvertragsverhältnisses	21
9. Beschäftigte im öffentlichen Dienst am 30. Juni 2011 nach Beschäftigungsbereichen, Geschlecht und Altersgruppen	22
10. Vollzeitäquivalent der Beschäftigten im öffentlichen Dienst am 30. Juni 2011 nach Beschäftigungsbereichen, Geschlecht, Art und Dauer des Beschäftigungsverhältnisses	24
11. Beschäftigte des öffentlichen Dienstes im Landesbereich am 30. Juni 2011 nach Aufgabenbereichen, Geschlecht, Umfang und Art des Beschäftigungsverhältnisses	25
12. Vollzeitäquivalent der Beschäftigten des öffentlichen Dienstes im Landesbereich am 30. Juni 2011 nach Aufgabenbereichen, Geschlecht, Art und Dauer des Beschäftigungsverhältnisses	31
13. Beschäftigte des öffentlichen Dienstes im Landesbereich am 30. Juni 2011 nach Dienst-/Arbeitsorten, Geschlecht, Umfang und Art des Beschäftigungsverhältnisses	37
14. Beschäftigte des Landes am 30. Juni 2011 nach Einzelplänen/Kapiteln des Landeshaushaltes, Geschlecht, Umfang und Art des Beschäftigungsverhältnisses	38
15. Beschäftigte des Landes am 30. Juni 2011 nach Einzelplänen/Kapiteln des Landeshaushaltes, Geschlecht und Altersgruppen	44
16. Beschäftigte des öffentlichen Dienstes im kommunalen Bereich am 30. Juni 2011 nach Aufgabenbereichen, Geschlecht, Umfang und Art des Beschäftigungsverhältnisses	56
17. Beschäftigte des öffentlichen Dienstes im kommunalen Bereich am 30. Juni 2011 nach Dienst-/Arbeitsorten, Geschlecht, Umfang und Art des Beschäftigungsverhältnisses	68
18. Beschäftigte der Gemeinden/Gemeindeverbände am 30. Juni 2011 nach Gemeindegrößenklassen, Geschlecht, Art und Dauer des Beschäftigungsverhältnisses	69
19. Beschäftigte der Gemeinden/Gemeindeverbände am 30. Juni 2011 nach Kreisfreien Städten, Kreisgebieten, Geschlecht, Umfang und Art des Beschäftigungsverhältnisses	70
20. Vollzeitäquivalent der Beschäftigten der Gemeinden/Gemeindeverbände am 30. Juni 2011 nach Kreisfreien Städten, Kreisgebieten und Beschäftigungsbereichen	71
21. Durchschnittsalter der Beschäftigten im öffentlichen Dienst am 30. Juni 2011 nach ausgewählten Merkmalen und Geschlecht	72
22. Durchschnittsalter der Beschäftigten des Landes am 30. Juni 2011 nach Einzelplänen des Landeshaushaltes und Geschlecht	72
23. Beschäftigte der öffentlichen Arbeitgeber am 30. Juni 2011 nach Beschäftigungsbereichen und Umfang des Beschäftigungsverhältnisses	73
24. Beschäftigte der Einrichtungen in privater Rechtsform mit überwiegend öffentlicher Beteiligung am 30. Juni 2011 nach Dienst-/Arbeitsorten, Umfang und Art des Beschäftigungsverhältnisses	73
25. Beschäftigte der Einrichtungen in privater Rechtsform mit überwiegend öffentlicher Beteiligung am 30. Juni 2011 nach Aufgabenbereichen, Geschlecht, Art und Dauer des Beschäftigungsverhältnisses	74
26. Beschäftigte der Einrichtungen in privater Rechtsform mit überwiegend öffentlicher Beteiligung am 30. Juni 2011 nach Besitzverhältnissen	75

Vorbemerkungen

Diese Veröffentlichung enthält die Ergebnisse der Personalstandstatistik im Freistaat Sachsen am 30. Juni 2011. Mit der Personalstandstatistik 2011 ändert sich das Konzept, nach dem die Ergebnisse der Statistik veröffentlicht werden. Hintergrund dieser Änderungen ist der Ausgliederungsprozess von öffentlichen Aufgaben aus den Kernhaushalten der Gebietskörperschaften in rechtlich selbstständige Einrichtungen. In der Personalstandstatistik hatte dies zur Folge, dass immer mehr Einrichtungen im mittelbaren öffentlichen Dienst und bei privatrechtlichen Einrichtungen mit überwiegend öffentlicher Beteiligung nachgewiesen wurden. Um die Vergleichbarkeit der Daten im Zeitverlauf und zwischen den Bundesländern zu verbessern, ist eine Integration dieser Einheiten notwendig. Eine Untergliederung des öffentlichen Dienstes in unmittelbaren und mittelbaren öffentlichen Dienst wird nicht mehr vorgenommen. Die Darstellungsweise der Aufteilung auf die staatlichen Ebenen wurde an die Konzepte der Volkswirtschaftlichen Gesamtrechnungen angepasst. Die öffentlichen Arbeitgeber sind jetzt auf die Ebenen „Landesbereich“, „Kommunaler Bereich“ und „Sozialversicherungsträger“ aufgeteilt. Die bisher als „mittelbarer öffentlicher Dienst“ veröffentlichten Einrichtungen sind auf den Landesbereich und die Sozialversicherungsträger aufgliedert. Die früher als „mittelbare und gemischte Beteiligungen“ nachgewiesenen Einrichtungen in privater Rechtsform mit überwiegend öffentlicher Beteiligung sind auf den Landesbereich und kommunalen Bereich aufgeteilt.

Das Personal im Bundesdienst, das im Freistaat Sachsen arbeitet, gehört zum Erhebungsbereich des Statistischen Bundesamtes und ist in den Ergebnissen dieses Berichts nur in Tabelle 1 enthalten. Die Tabelle 1 auf Seite 14 und die Abbildungen 1 und 3 auf den Seiten 9 und 10 beinhalten Daten dieser Statistik aus den Vorjahren.

Rechtsgrundlagen

Die Personalstandstatistik wird entsprechend den Bestimmungen des Gesetzes über die Statistiken der öffentlichen Finanzen und des Personals im öffentlichen Dienst (Finanz- und Personalstatistikgesetz - FPStatG) in der Fassung der Bekanntmachung vom 22. Februar 2006 (BGBl. I S. 438), in Verbindung mit dem Gesetz über die Statistik für Bundeszwecke (Bundesstatistikgesetz - BStatG) vom 22. Januar 1987 (BGBl. I S. 462, 565) in der jeweils geltenden Fassung durchgeführt.

Grundgesamtheit

Die Personalstandstatistik liefert Daten über die Beschäftigten der öffentlichen Arbeitgeber, die in einem unmittelbaren Dienst- oder Arbeitsvertragsverhältnis mit der jeweiligen Einrichtung stehen. Die öffentlichen Arbeitgeber (siehe Tabelle 23) umfassen den öffentlichen Dienst und die Einrichtungen in privater Rechtsform mit überwiegend öffentlicher Beteiligung. Die Ergebnisse über die Beschäftigten, die am 30. Juni 2011 in den Einrichtungen in privater Rechtsform mit überwiegend öffentlicher Beteiligung

tätig waren, werden ausschließlich in den Tabellen 24 bis 26 dargestellt und sind nicht in den Angaben der Beschäftigten im öffentlichen Dienst enthalten. Zum öffentlichen Dienst gehören das Land, die Gemeinden/Gemeindeverbände, die Zweckverbände, die Sozialversicherungsträger und andere rechtlich selbstständige Einrichtungen in öffentlich-rechtlicher Rechtsform.

Die rechtlich selbstständigen Organisationen ohne Erwerbszweck für Wissenschaft, Forschung und Entwicklung mit überwiegend öffentlicher Finanzierung werden im Rahmen der Forschungsstatistik nachgewiesen. Nicht nachgewiesen sind Rundfunk- und Fernsehanstalten (außer Landesmedienanstalten), Geschäftsbanken, Wirtschafts- und Berufsvertretungen (Kammern und Berufsverbände) sowie Kirchen.

Erhebungsinhalte

Die Beschäftigten, die in einem unmittelbaren Dienst- oder Arbeitsvertragsverhältnis zu den auskunftspflichtigen Dienststellen stehen und in der Regel Gehalt oder Entgelt aus den Haushaltsmitteln dieser Stellen beziehen, werden nach folgenden Erhebungsmerkmalen erfasst:

1. Geburtsmonat und -jahr,
2. Geschlecht,
3. Art, Umfang und Dauer des Dienst- oder Arbeitsvertragsverhältnisses,
4. Laufbahngruppe, Einstufung, Stufe der Bezügetabelle, Stufe des Familienzuschlags, Bruttobezüge im Berichtsmonat (Juni),
5. Dienst- oder Arbeitsort sowie bei den in einem Dienstverhältnis stehenden Personen der Wohnort,
6. Einzelplan, Kapitel und Aufgabenbereich.

Darüber hinaus werden nachrichtlich ohne Bezüge/Entgelt beurlaubte Beschäftigte sowie geringfügig (Allein)Beschäftigte ausgewiesen. Diese Beschäftigten gehören nicht zum Personal-Ist-Bestand der Personalstandstatistik.

Für privatrechtliche Einheiten gilt ein eingeschränkter Merkmalskatalog.

Zweck und Ziele der Statistik

Die Ergebnisse der Personalstandstatistik sind Grundlage für politische Entscheidungen zur Weiterentwicklung des Dienst-, Besoldungs-, Tarif- und Versorgungsrechts. Sie bilden eine Datengrundlage für das öffentlich-rechtliche Alterssicherungssystem und sind eine wichtige Basis für Vorausberechnungen über die Höhe der zukünftigen Versorgungsausgaben. Die Ergebnisse der Personalstandstatistik dienen ferner der mittelfristigen Finanzplanung des Bundes und der Länder, sie sind Grundlage für Personalstruktur- und Organisationsuntersuchungen, die Aufstellung von Gleichstellungskonzepten sowie Benchmarking insbesondere im kommunalen Bereich und werden von Ländern und Gemeinden genutzt, um Rationalisierungspotenzial aufzudecken.

Da für öffentlich-rechtliche Dienstverhältnisse keine Sozialversicherungspflicht besteht, stellt die Personalstandstatistik die einzige umfassende Datenquelle zur Ergänzung der sozialversicherungspflichtigen Beschäftigten dar und fließt damit in Arbeitsmarktstatistiken und in die Volkswirtschaftlichen Gesamtrechnungen ein. Darüber hinaus werden die Ergebnisse der Personalstandstatistik für die Ermittlung der Arbeitskosten und für die Verdiensterhebung in den Bereichen 75 „Öffentliche Verwaltung, Verteidigung, Sozialversicherung“ und 80 „Erziehung und Unterricht“ der Klassifikation der Wirtschaftszweige verwendet. Hier ersetzen sie die ansonsten nötige Datenerhebung.

Vergleichbarkeit

Personal in Ausbildung

Zu Fehlinterpretationen kann es bei der Beurteilung der Ausbildungsleistung der öffentlichen Arbeitgeber kommen. Auf Grund des Stichtages 30. Juni können ganze Ausbildungsjahrgänge die Ausbildung zum Erhebungsstichtag bereits beendet haben mit der Folge, dass die tatsächliche Ausbildungsleistung stichtagsbedingt unterzeichnet wird.

Tarifwerke TVöD und TV-L

Die Tariflandschaft im öffentlichen Dienst hat sich mit der Einführung des TVöD und des TV-L im Jahr 2006 bzw. 2007 grundlegend gewandelt. Dies hatte zur Folge, dass Einstufungen im Arbeitnehmerbereich nicht intertemporär vergleichbar sind, keine Laufbahngruppenzuordnung für Arbeitnehmer mehr möglich ist und die Unterscheidung zwischen Arbeitern und Angestellten entfallen ist.

Der Tarifvertrag für den öffentlichen Dienst (TVöD – bezeichnet mehrere Tarifverträge für die Beschäftigten bei Einrichtungen der öffentlichen Verwaltung) und der Tarifvertrag für den öffentlichen Dienst des Landes (TV-L) gelten inzwischen als Haupttarifwerke bei den öffentlichen Arbeitgebern. Des Weiteren kommen vereinzelt noch andere Tarifwerke zur Anwendung, die -soweit wie möglich- den TVöD/TV-L zuzuordnen/anzulehnen sind.

Erläuterungen

Beschäftigungsbereiche

Öffentlicher Dienst: In der Personalstandstatistik umfasst der öffentliche Dienst das Personal aller Kernhaushalte, Sonderrechnungen und der Einrichtungen in öffentlich-rechtlicher Rechtsform. Das Personal der Einrichtungen in privater Rechtsform mit überwiegend öffentlicher Beteiligung zählt nicht zum öffentlichen Dienst.

Die Darstellung der Erhebung erstreckt sich auf folgende **Hauptbeschäftigungsbereiche** (siehe Übersicht Seite 6)

- **Landesbereich**
Land (Kernhaushalt und Sonderrechnungen)
Rechtlich selbstständige öffentlich-rechtliche Einrichtungen
- **Kommunaler Bereich**
Gemeinden/Gemeindeverbände (Kernhaushalte und Sonderrechnungen)
Zweckverbände

- **Sozialversicherungsträger unter Aufsicht des Landes** (Kernhaushalte)

Kernhaushalte: Alle Ämter, Behörden, Gerichte und Einrichtungen, für die in den Haushaltsplänen des Landes, der Gemeinden/Gemeindeverbände und der Sozialversicherungsträger die Ausgaben und Einnahmen brutto veranschlagt und Personalausgaben ausgewiesen werden.

Die **Sozialversicherungsträger** unter Aufsicht des Landes beinhalten die Beschäftigten der gesetzlichen Krankenkasse - AOK PLUS (Sachsen und Thüringen; einschließlich der Pflegekassen), der gesetzlichen Unfallversicherung - Unfallkasse Sachsen und der gesetzlichen Rentenversicherung - Deutsche Rentenversicherung Mitteldeutschland (Sachsen, Sachsen-Anhalt und Thüringen). Ab der Erhebung 2010 fällt die IKK Sachsen durch die Fusion zur IKK classik unter die Aufsicht des Bundes und zählt nicht mehr zum Erhebungskreis des Statistischen Landesamtes des Freistaates Sachsen.

Sonderrechnungen: Dieser Begriff wird in den Finanz- und Personalstatistiken als Synonym für rechtlich unselbstständige Einheiten in öffentlich-rechtlicher Rechtsform verwendet, die über eine eigene Wirtschafts-/Rechnungsführung verfügen, deren Einnahmen und Ausgaben also nicht im Kernhaushalt enthalten sind. Zu den Sonderrechnungen zählen Landes-(Staats-)betriebe nach § 26 LHO, kommunale Eigenbetriebe sowie Sondervermögen von Land und Gemeinden/Gemeindeverbänden.

Einrichtungen in öffentlich-rechtlicher Rechtsform: Rechtlich selbstständige Anstalten, Körperschaften und öffentlich-rechtliche Stiftungen, die unter der Aufsicht des Landes stehen, einschließlich Zweckverbände aber ohne Sozialversicherungsträger. Letztere werden den Kernhaushalten zugerechnet.

Mit der Verabschiedung des neuen Hochschulgesetzes wurden am 1. Januar 2009 alle **Hochschulen** ausschließlich in Körperschaften des öffentlichen Rechts umgewandelt. Ab der Erhebung 2009 gehören diese Einrichtungen zum Beschäftigungsbereich der rechtlich selbstständigen öffentlich-rechtlichen Einrichtungen unter Aufsicht des Landes.

Einrichtungen in privater Rechtsform: Rechtlich selbstständige privatrechtliche Fonds, Einrichtungen und Unternehmen, an denen die öffentliche Hand mit mehr als 50 Prozent unmittelbar oder mittelbar beteiligt ist.

Aufgabenbereich: Den Aufgabenbereichen liegen die in den öffentlichen Haushalten verwendeten Systematiken zu Grunde. Für den Landesbereich ist dies der jeweils geltende staatliche Funktionenplan (FKZ) und im kommunalen Bereich der kommunale Gliederungsplan (Gl.-Nr.) des kameralen Rechnungswesens. Bei bereits doppisch buchenden Gemeinden/Gemeindeverbänden werden die dort verwendeten Produktgruppen in Gliederungsnummern umgeschlüsselt.

Vollzeitbeschäftigte: Beschäftigte, deren regelmäßige Arbeitszeit die übliche volle Wochenarbeitsstundenzahl (bei Lehrkräften entsprechende Anzahl von Wochenlehrstunden) beträgt. Als Vollzeitbeschäftigte gelten auch diejenigen, deren Arbeitszeit aus arbeitsmarktpolitischen Gründen auf Grundlage eines Anwendungstarifvertrages (z. B. Bezirks- oder Haustarifvertrag) verkürzt wurde, die ansonsten aber die für sie tarifvertraglich höchst mögliche Arbeitszeit vereinbart haben. Nicht enthalten sind Beschäftigte in Altersteilzeit, auch wenn sie sich in der Arbeitsphase des Blockmodells befinden.

Teilzeitbeschäftigte: Beschäftigte, deren regelmäßige Arbeitszeit weniger als die übliche volle Wochenarbeitszeit eines Vollzeitbeschäftigten beträgt (einschließlich aller Altersteilzeitbeschäftigten unabhängig vom gewählten Modell).

Altersteilzeit ermöglicht älteren Beschäftigten eine frühere Beendigung des aktiven Berufslebens (Blockmodell) oder einen gleitenden Übergang in den Ruhestand (Teilzeitmodell). Altersteilzeit kann überwiegend mit Beschäftigten, die das 55. Lebensjahr vollendet haben, vereinbart werden. Während der Gesamtlaufzeit der Altersteilzeit wird die Arbeitszeit auf die Hälfte der bisherigen Arbeitszeit reduziert. Nachgewiesen werden alle Altersteilzeitbeschäftigten als Teilzeitbeschäftigte, unabhängig davon, welches Modell gewählt wurde und in welcher Phase sie sich befinden.

Phasen der Altersteilzeit im Blockmodell: Beim Blockmodell der Altersteilzeit wird in der ersten Hälfte der gesamten Altersteilzeit die vorherige Arbeitszeit bei gekürzten Bezügen beibehalten (Arbeitsphase). In der zweiten Hälfte der Altersteilzeit ist der Beschäftigte vom Dienst freigestellt (Freistellungsphase). Die gekürzten Bezüge werden dabei weiter gezahlt.

Altersteilzeit im Teilzeitmodell: Beim Teilzeitmodell der Altersteilzeit beträgt die Arbeitszeit über die gesamte Laufzeit der Altersteilzeit die Hälfte der vorherigen Arbeitszeit bei gekürzten Bezügen.

Arbeitszeitfaktor: Der Faktor gibt den Umfang der vereinbarten Arbeitszeit, bezogen auf die Arbeitszeit eines Vollzeitbeschäftigten, an. Bei Lehrkräften gilt die entsprechende Anzahl von Wochenlehrstunden. Der Arbeitszeitfaktor wird zur Berechnung der Vollzeitäquivalente verwendet. Tarifliche Vereinbarungen, die die Arbeitszeit von Vollzeitbeschäftigten bei gleichzeitiger Absenkung der Bezüge beschränken, führen zu einer Absenkung des Arbeitszeitfaktors. Da die Arbeitszeiten, die mit einem Arbeitszeitfaktor von 100 Prozent korrespondieren, vertraglich oder gesetzlich unterschiedlich festgelegt sind, kann das Arbeitsvolumen (in Stunden) nicht mit Hilfe dieses Faktors errechnet werden.

Vollzeitäquivalent der Beschäftigten: Bei der Ermittlung von Vollzeitäquivalenten werden Teilzeitbeschäftigte nur mit ihrem Anteil an der Arbeitszeit eines Vollzeitbeschäftigten berücksichtigt. Beschäftigte in Altersteilzeit fließen

jeweils mit der Hälfte ihrer regulären Arbeitszeit ein, unabhängig davon, ob sie sich in der Arbeits- oder Freistellungsphase befinden. Auszubildende gehen in die Berechnung überwiegend als Vollzeitbeschäftigte ein. Die Vollzeitäquivalente werden mit Hilfe des Arbeitszeitfaktors berechnet. In den Tabellen 10, 12 und 20 wurde aus dem Arbeitszeitfaktor je Beschäftigten das jeweilige Vollzeitäquivalent berechnet, wobei zu berücksichtigen ist, dass in den dargestellten Summen Rundungsdifferenzen auftreten können.

Beamten und Beamte: Bedienstete, die - auf Lebenszeit, Zeit, Probe, Widerruf - durch eine Ernennungsurkunde in das Beamtenverhältnis berufen worden sind.

Bezieherinnen und Bezieher von Amtsgehalt (Ministerpräsident, Minister, Ministerinnen, Parlamentarische Staatssekretäre und -sekretärinnen) sowie Wahlbeamte und -beamtinnen (Landrat, -rätin, Bürgermeister, -meisterinnen und Beigeordnete) werden den Beamten ebenfalls zugeordnet.

Richterinnen und Richter: Berufsrichter und -richterrinnen im Sinne des Deutschen Richtergesetzes (DRiG), die sowohl bei Gerichten als auch Behörden (z. B. Ministerien) tätig sind; auch zu "Richtern auf Probe" ernannte Gerichtsassessoren.

Nicht zu den Richtern zählen Richter an Gemeindegerechten sowie Richter kraft Auftrags und Staatsanwälte, die statusgemäß Beamte sind.

Soldatinnen und Soldaten: Berufs- und Zeitsoldaten und -soldatinnen der Bundeswehr (nur in Tab. 1 enthalten) im Sinne des Gesetzes über die Rechtsstellung der Soldaten (Soldatengesetz). Freiwillig Wehrdienstleistende werden nicht nachgewiesen.

Arbeitnehmerinnen und Arbeitnehmer: In einem privatrechtlichen Arbeitsvertragsverhältnis stehende Beschäftigte. Hierunter fallen Angestellte und Arbeiter, nicht aber Beamte. Hierzu zählen auch Arbeitnehmer in Ausbildung, Arbeitnehmer mit Zeitvertrag, DO-Angestellte der Sozialversicherungsträger, Arbeitnehmer in einzelvertraglichen Beschäftigungsverhältnissen und Arbeitnehmer in Dienststellen mit eigenen oder anderen Tarifverträgen. Personen, die Freiwilligendienste ableisten oder „Arbeitsgelegenheiten mit Aufwandsentschädigung“ (Ein-Euro-Jobs) wahrnehmen, sind generell nicht enthalten.

Dienstordnungsangestellte (DO-Angestellte): Angestellte mit Beamtenbesoldung, die auf Grund einer Dienstordnung bei einem Sozialversicherungsträger beschäftigt sind, einschließlich DO-Angestellte in Ausbildung. Sie werden, wenn nichts anderes angegeben ist, bei den Arbeitnehmern nachgewiesen.

Personal in Ausbildung: *Beamten und Beamte in Ausbildung* sind Bedienstete, die den vorgeschriebenen bzw. üblichen Vorbereitungsdienst ableisten (z. B. Referendare, Inspektor- und Assistentenwärter).

Zu den *Arbeitnehmerinnen und Arbeitnehmern in Ausbildung* gehören Auszubildende für Berufe nach dem Berufsbildungsgesetz (BBiG), ferner Pflegepersonal in Ausbildung, Referendare, die den Vorbereitungsdienst im Angestelltenverhältnis ableisten, Personen, die für eine Ausbildung im Beamtenverhältnis vorbereitet werden (z. B. Dienstanfänger) und Praktikanten mit Ausbildungsvertrag (Berufspraktikanten im Anerkennungsjahr). Wegen des Erhebungsstichtags 30. Juni wird die Ausbildungsleistung des öffentlichen Dienstes nur unvollständig wiedergegeben (siehe Vergleichbarkeit).

Beschäftigte mit Zeitvertrag: Beamte auf Zeit (Wahlbeamte) und Arbeitnehmer in einem zeitlich befristeten privatrechtlichen Arbeitsvertragsverhältnis; z. B. Beschäftigte mit Aufgaben von begrenzter Dauer, Saisonkräfte, Aushilfspersonal, AFG-Beschäftigte nach §§ 260ff. Arbeitsförderungs-Reformgesetz, Doktoranden, Diplomanden, Werkstudenten (soweit nicht kurzfristig beschäftigt); in der Regel aus einmaligen Mitteln bezahlte Kräfte. Auszubildende werden gesondert ausgewiesen und sind nicht in der Zahl der Arbeitnehmer mit Zeitvertrag enthalten.

Laufbahngruppen: Je nach Bildungsabschluss werden die Beamtinnen und Beamten in verschiedene Laufbahngruppen (höherer Dienst, gehobener Dienst, mittlerer Dienst und einfacher Dienst) eingestuft. Der Einordnung liegen die zum Erhebungsstichtag gültigen Besoldungsgruppen der Besoldungsordnungen für Beamte gemäß des Sächsischen Besoldungsgesetzes (SächsBesG) zu Grunde.

Einstufung: Die Beschäftigten sind bei den einzelnen beamtenrechtlichen Besoldungsgruppen oder tarifvertraglichen Entgeltgruppen des TVöD/TV-L nachgewiesen, die für die Auszahlung der Bezüge bzw. Entgelte zum Zeitpunkt des Berichtsstichtags maßgeblich waren.

Der Zuordnung der Gemeinden zu den **Gemeindegrößenklassen** (siehe Tabelle 18) liegen die Bevölkerungszahlen und der Gebietsstand am 30. Juni 2011 zu Grunde.

Übersicht der Beschäftigungsbereiche in der Personalstandstatistik

Öffentlicher Dienst

Landesbereich

Land

11 = Kernhaushalt ¹⁾

12 = Sonderrechnungen ohne Krankenhäuser ²⁾

13 = Landeskrankenhäuser ³⁾

Einrichtungen in öffentlich-rechtlicher Rechtsform

47 = Rechtlich selbstständige öffentlich-rechtliche Einrichtungen (Land ohne SGB) und deren unselbstständige Einrichtungen

Kommunaler Bereich

Gemeinden/Gemeindeverbände

21 = Kernhaushalte ¹⁾

22 = Sonderrechnungen ohne Krankenhäuser ²⁾

23 = Krankenhäuser der Gemeinden/Gv. ³⁾

Einrichtungen in öffentlich-rechtlicher Rechtsform

24 = Zweckverbände

Sozialversicherungsträger unter Aufsicht des Landes

41 = Krankenversicherung (Land, ohne Betriebskrankenkassen privater Unternehmen)

42 = Unfallversicherung

43 = Rentenversicherung

¹⁾ Im Haushalt brutto geführte Ämter, Behörden, Gerichte und Einrichtungen.

²⁾ Als Sonderrechnung geführte rechtlich unselbstständige Einrichtungen.

³⁾ Als Sonderrechnung geführte rechtlich unselbstständige Krankenhäuser.

Ergebnisse

Am 30. Juni 2011 arbeiteten im öffentlichen Dienst des Freistaates Sachsen 198 235 Personen, davon waren 34 159 als Beamte und Richter und 164 076 als Arbeitnehmer vertraglich gebunden. Im Vergleich zum Vorjahr sank die Zahl der Beschäftigten um 936 Personen bzw. 0,5 Prozent. Der Personalbestand bei den Beamten und Richtern erhöhte sich gegenüber der Jahresmitte 2010 um 220 Personen oder 0,6 Prozent. Ihr Anteil am Gesamtpersonal lag bei 17,2 Prozent. Bei den Arbeitnehmern verringerte sich die Beschäftigtenzahl in ihrer absoluten Größe um 1 156 Personen. Der Anteil an den Gesamtbeschäftigten reduzierte sich erneut um 0,2 Prozentpunkte und lag bei 82,8 Prozent.

Die Mehrzahl der Beschäftigten im öffentlichen Dienst waren mit 56,8 Prozent (112 620 Personen) im Landesbereich, d. h. in Behörden, Gerichten und Einrichtungen des Landes, in Staatsbetrieben und Landeskrankenhäusern sowie in rechtlich selbstständigen öffentlich-rechtlichen Einrichtungen (Körperschaften - ohne Sozialversicherungsträger, Stiftungen und Anstalten) tätig. Gegenüber der Jahresmitte 2010 verringerte sich die Zahl der Beamten, Richter und Arbeitnehmer im Landesbereich geringfügig um 128 Personen bzw. 0,1 Prozent.

Weitere 37,4 Prozent der Beschäftigten (74 107 Personen) arbeiteten im kommunalen Bereich. Dazu gehören Landratsämter, Gemeinden, Eigenbetriebe, kommunale Krankenhäuser, Verwaltungsverbände, der Kommunale Sozialverband Sachsen und Zweckverbände. Im Vergleich zum Vorjahr reduzierte sich hier die Zahl der Beschäftigten um 485 Personen bzw. 0,7 Prozent.

Bei den Sozialversicherungsträgern unter Landesaufsicht waren Ende Juni 2011 die übrigen 5,8 Prozent (11 508 Personen) beschäftigt. Gegenüber 2010 sank das Personal um 323 Personen bzw. 2,7 Prozent.

Im Kernhaushalt des Landes, dazu zählen die Ministerien und deren nachgeordnete Einrichtungen, wurde zum Stichtag 30. Juni 2011 eine Reduzierung des Personalbestandes um 1 076 Beschäftigte ermittelt. Gegenüber 2010 sank die Zahl der Beamten, Richter und Arbeitnehmer um 1,5 Prozent auf 72 465 Personen. Als Ursachen dieser Verringerung sind allgemeiner Personalabbau und Zusammenlegungen von Einrichtungen zu nennen.

Vom Beschäftigtenrückgang im öffentlichen Dienst waren sowohl Frauen als auch Männer betroffen. Die Zahl der Frauen sank um 0,6 Prozent (717 Personen) auf 128 316 und die der Männer um 0,3 Prozent (219 Personen) auf 69 919. Der Frauenanteil am Gesamtpersonal lag bei 64,7 Prozent und damit um 0,1 Prozentpunkt unter dem des Vorjahres.

Am 30. Juni 2011 gingen 126 747 Beschäftigte einer Vollzeit- und 71 488 Beschäftigte einer Teilzeittätigkeit nach. Bei den Vollzeitbeschäftigten im öffentlichen Dienst wurde gegenüber der Jahresmitte 2010 ein Rückgang um

3,3 Prozent (4 340 Personen) ermittelt. Als Hauptgründe sind das Auslaufen von Haustarifverträgen in den Kommunen (betrifft Beschäftigte, deren regelmäßige Arbeitszeit als Vollzeitbeschäftigte unter Lohnverzicht herabgesetzt wurde) und die Zunahme der Beschäftigten, die sich für eine vertragliche Verkürzung ihrer Arbeitszeit entschieden, zu nennen. Im Gegensatz dazu erhöhte sich die Zahl der Beschäftigten in Teilzeit um 5,0 Prozent (3 404 Personen). Immerhin übten 45,7 Prozent aller weiblichen Beamten, Richter und Arbeitnehmer eine Teilzeitbeschäftigung aus. Von den männlichen Beschäftigten arbeiteten 18,4 Prozent in einem Teilzeitjob.

Beamte und Richter waren nach wie vor überwiegend im Landesbereich tätig (29 893 Personen bzw. 87,5 Prozent). Gegenüber der Jahresmitte 2010 nahm die Zahl in dieser Beschäftigtengruppe um 184 Bedienstete bzw. 0,6 Prozent zu. Ebenfalls im kommunalen Bereich wurde ein Anstieg der Beamtenzahl um 33 Bedienstete bzw. 0,8 Prozent ermittelt. Damit lag die Anzahl bei 3 917 Beamten. Der Anteil an den Beamten insgesamt betrug 11,5 Prozent. Bei den Sozialversicherungsträgern - und hier ausschließlich bei der Deutschen Rentenversicherung Mitteldeutschland - arbeiteten 349 Beamte.

Von den 27 131 im Kernhaushalt des Landes beschäftigten Beamten und Richtern waren die meisten in den Aufgabenbereichen „Polizei“ (43,6 Prozent), „Finanzverwaltung“ (21,5 Prozent) und „Rechtsschutz“ (19,5 Prozent) tätig. Der überwiegende Teil der Beschäftigten in den genannten Bereichen verfügte zur Jahresmitte 2011 über den Beamtenstatus. Bei der Polizei betraf das 84,5 Prozent, in der Finanzverwaltung 84,0 Prozent und im Bereich des Rechtsschutzes 65,6 Prozent aller dort Beschäftigten.

Am 30. Juni 2011 arbeiteten in den Kernhaushalten der Gemeinden und Gemeindeverbände 59 509 Beschäftigte. Die Mehrzahl des Personals war mit 31,1 Prozent im Aufgabenbereich „Soziale Sicherung“ tätig, gefolgt von dem Aufgabenbereich „Allgemeine Verwaltung“ mit 22,7 Prozent und den Bereichen „Öffentliche Sicherheit und Ordnung“ mit 13,2 Prozent sowie Bau- und Wohnungswesen, Verkehr mit 11,6 Prozent.

Im öffentlichen Dienst wird auch beim Personal in Ausbildung eine kontinuierlich rückläufige Entwicklung verzeichnet. Ende Juni 2011 wurden insgesamt 6 429 Beamte und Arbeitnehmer ausgebildet. Davon leisteten 18,9 Prozent als Bedienstete in einem öffentlich-rechtlichen Ausbildungsverhältnis den vorgeschriebenen bzw. üblichen Vorbereitungsdienst ab und 81,1 Prozent befanden sich als Arbeitnehmer in einem Ausbildungsverhältnis nach dem Berufsbildungsgesetz oder für Pflegeberufe. Gegenüber der Jahresmitte 2010 waren das 351 oder 5,2 Prozent Auszubildende weniger. Der Anteil der Beschäftigten in Ausbildung am Gesamtpersonal lag bei 3,2 Prozent.

Zur Jahresmitte 2011 gab es 21 944 in einem zeitlich befristeten Dienst- oder Arbeitsvertrag angestellte Beschäftigte im öffentlichen Dienst. Davon entfielen 443 auf Beamte und 21 501 auf Arbeitnehmer mit Zeitvertrag. Gegenüber dem Vorjahr wurde ein Rückgang um 1 162 Personen bzw. 5,0 Prozent registriert.

Bei 8,6 Prozent der in einem Zeitvertrag beschäftigten Arbeitnehmer handelte es sich um AFG-Beschäftigte (1 852 Personen), die im Rahmen dieses Gesetzes eine staatlich geförderte Tätigkeit ausübten. Der Vergleich zum Stichtag des Vorjahres zeigt einen deutlichen Abnahme der durch das Arbeitsförderungsgesetz (SGB II und III) unterstützten Arbeitnehmer um 25,4 Prozent.

Der Anteil der zeitlich befristeten Beschäftigten an den Beschäftigten im öffentlichen Dienst insgesamt sank gegenüber Juni 2010 um 0,5 Prozentpunkte und lag damit bei 11,1 Prozent.

Mit Auslaufen des Altersteilzeitarifvertrages für den öffentlichen Dienst Ende 2009, nach dem Beschäftigte früher aus dem aktiven Berufsleben ausscheiden konnten, nahmen am 30. Juni 2011 noch insgesamt 17 289 Personen diese gesetzlich geregelte Möglichkeit einer Altersteilzeitbeschäftigung in Anspruch. Das bedeutet gegenüber der Vorjahresmitte einen Rückgang an älteren Beamten und Arbeitnehmern, denen ein gleitender Übergang in den Ruhestand ermöglicht wurde, um 15,1 Prozent. Im Blockmodell während der Arbeitsphase befanden sich 46,3 Prozent und in der Freistellungsphase 47,9 Prozent der Altersteilzeitbeschäftigten. Weitere 5,7 Prozent der Beamten und Arbeitnehmer nutzten das Teilzeitmodell.

Im Landesbereich befanden sich zum Stichtag 2011 noch 7 631 Beamte, Richter und Arbeitnehmer in einem Altersteilzeitmodell, das waren 15,3 Prozent weniger als ein Jahr zuvor. Für eine Verkürzung der Arbeitszeit hatten sich im kommunalen Bereich 7 638 Beamte und Arbeitnehmer und bei den Sozialversicherungsträger 2 020 Beschäftigte entschieden. Auch hier verringerte sich jeweils der Bestand an Altersteilzeitbeschäftigten um 14,5 Prozent bzw. 16,6 Prozent.

Von den Antragsberechtigten insgesamt, d. h., von den Beschäftigten, die am Erhebungsstichtag im Alter von 55 und mehr Jahren waren (51 131 Personen), befanden sich 33,8 Prozent in Altersteilzeit, das waren 7,6 Prozentpunkte weniger als zum Stichtag des Vorjahres.

In der Personalstandstatistik wurden erstmals zum 30. Juni 1999 auch die geringfügig (Allein)Beschäftigten bei den Berichtsstellen des öffentlichen Dienstes erfasst. Zur Jahresmitte 2011 meldeten die Einrichtungen 6 640 Arbeitnehmer in einem geringfügigen Beschäftigungsverhältnis. Im Vergleich zum Vorjahr waren das 494 Personen bzw. 8,0 Prozent mehr. Gegenüber der erstmaligen Erfassung trat eine Steigerung um 1 567 Personen bzw. 30,9 Prozent ein. Diese Beschäftigten mit einem Monatsentgelt von regelmäßig nicht mehr als 400 Euro sind nicht in den Ergebnissen und Darstellungen dieses Berichts enthalten. Sie werden gesondert erfasst.

Abb. 1 Beschäftigte im öffentlichen Dienst des Freistaates Sachsen am 30. Juni 1997 bis 2011 nach Art des Beschäftigungsverhältnisses und Geschlecht



Abb. 2 Beschäftigte im öffentlichen Dienst des Freistaates Sachsen am 30. Juni 2011 nach Beschäftigungsbereichen in Prozent



Abb. 3 Entwicklung der Zahl der Beschäftigten im öffentlichen Dienst des Freistaates Sachsen seit 30. Juni 1997 bis 2011 nach ausgewählten Beschäftigungsbereichen und Geschlecht

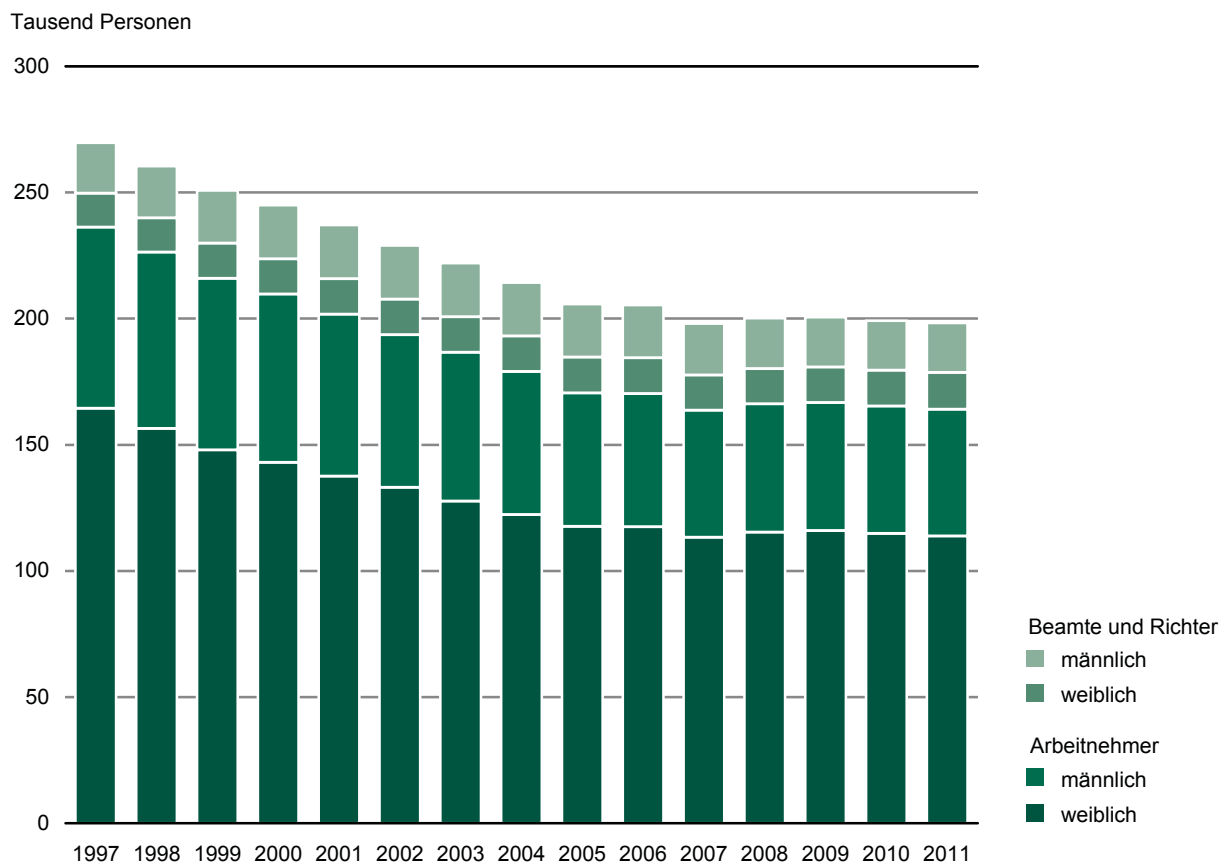

Abb. 4 Beschäftigte im öffentlichen Dienst des Freistaates Sachsen am 30. Juni 2011 nach Art, Geschlecht und Umfang des Beschäftigungsverhältnisses in Prozent

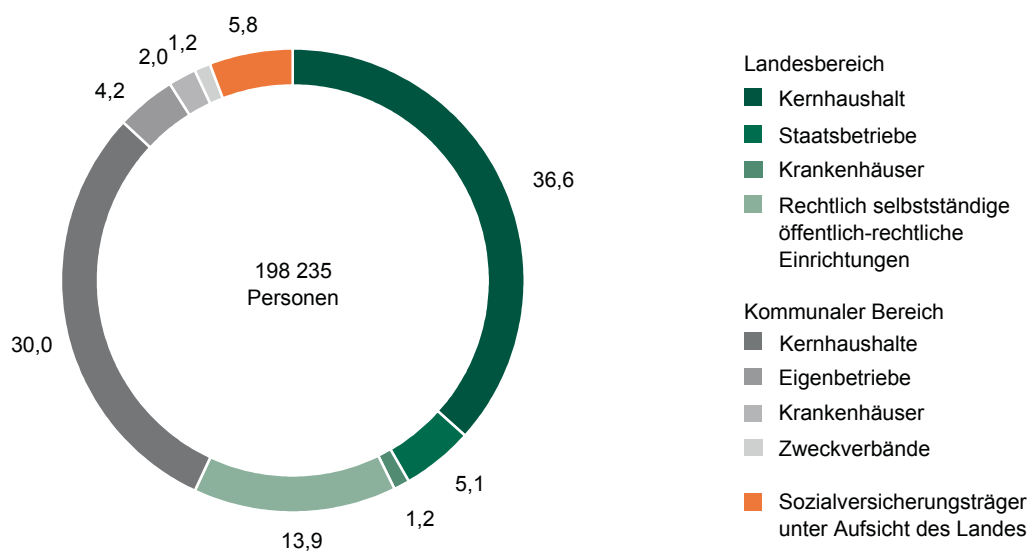

Abb. 5 Beamte und Richter im öffentlichen Dienst des Freistaates Sachsen am 30. Juni 2011 nach Geschlecht und Laufbahngruppen

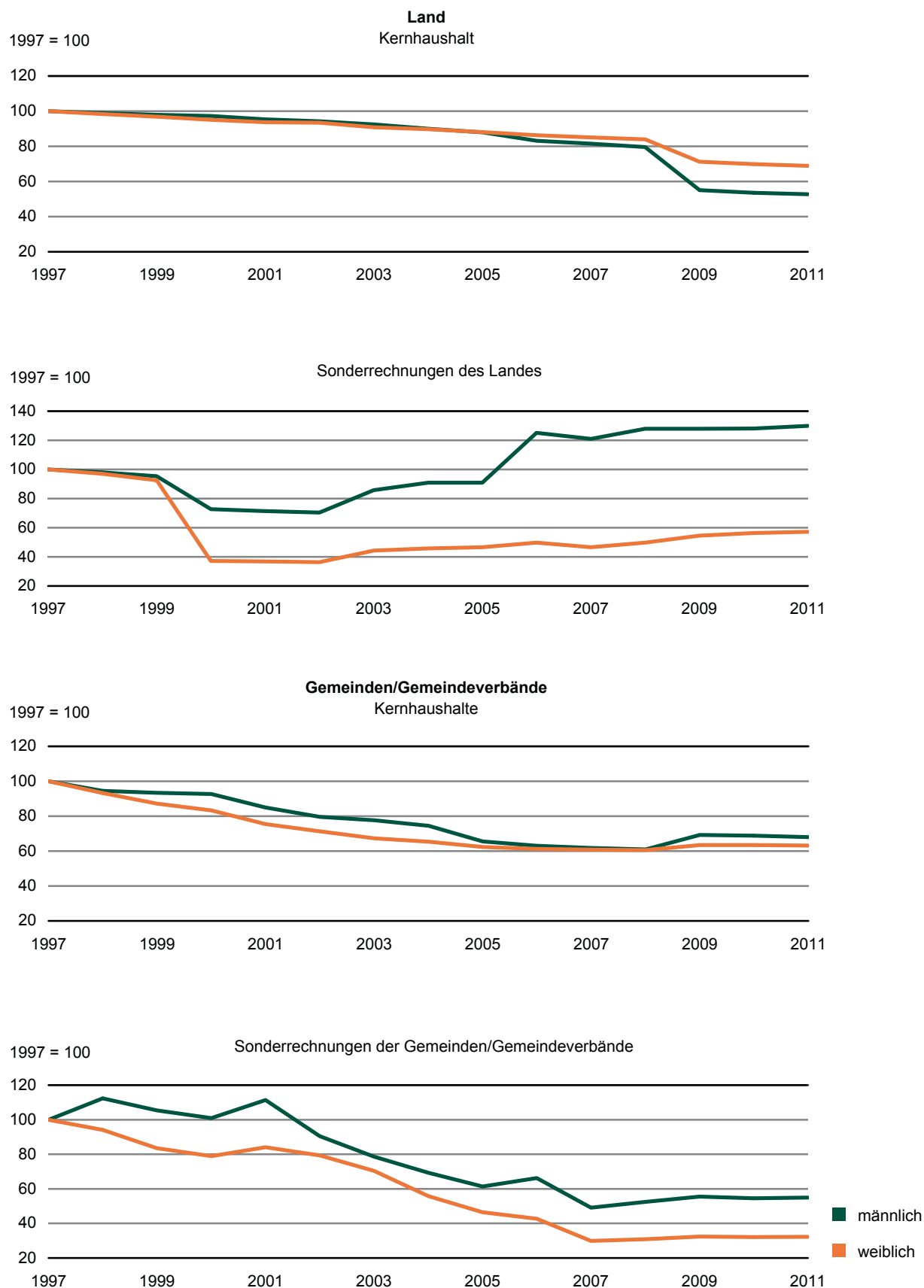

Abb. 6 Arbeitnehmer im öffentlichen Dienst des Freistaates Sachsen am 30. Juni 2011 nach Geschlecht und zusammengefassten Entgeltgruppen

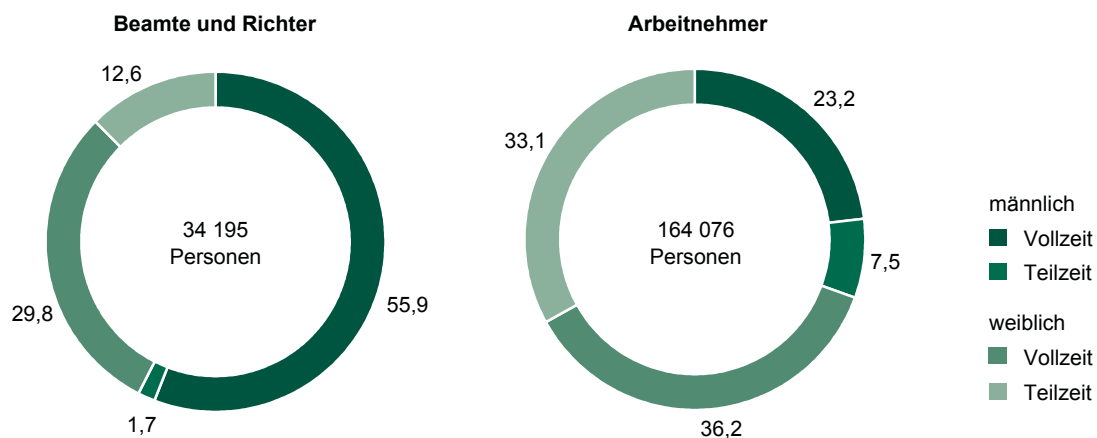

¹⁾ beinhaltet Tarifverträge, die nicht dem TVöD/TV-L zugeordnet/angelehnt wurden und Arbeitnehmer in einzelvertraglichen Beschäftigungsverhältnissen sowie Dienstordnungsangestellte der Sozialversicherungsträger und Arbeitnehmer in Ausbildung

Abb. 7 Altersaufbau der Beschäftigten im öffentlichen Dienst des Freistaates Sachsen am 30. Juni 2011 nach Geschlecht und Art des Beschäftigungsverhältnisses

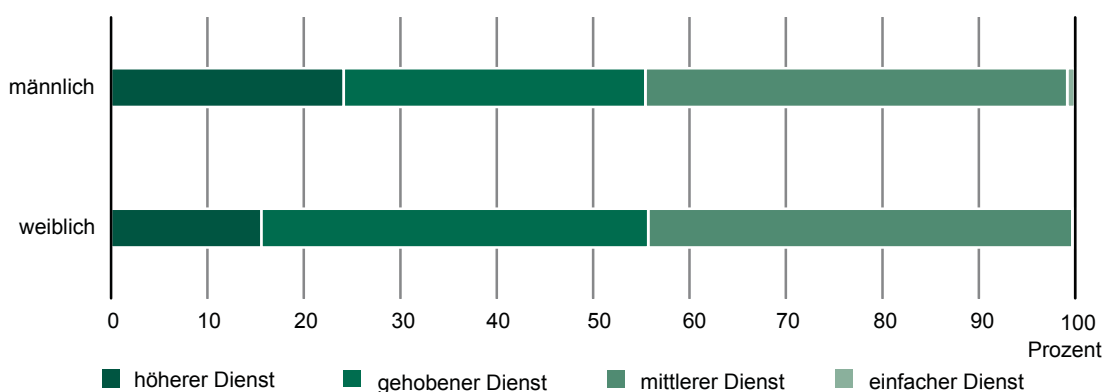
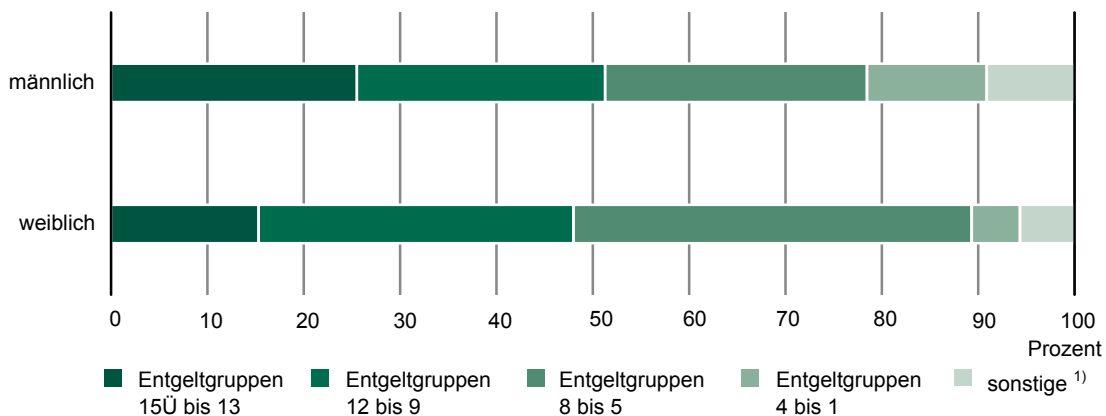

Abb. 8 Beschäftigte im Kernhaushalt des Landes des Freistaates Sachsen am 30. Juni 2011 nach Einzelplänen des Landeshaushaltes in Prozent



1) Sächsischer Landtag, Sächsische Staatskanzlei, Sächsischer Rechnungshof

Abb. 9 Beschäftigte in Kernhaushalten der Gemeinden/Gemeindeverbände des Freistaates Sachsen am 30. Juni 2011 nach Aufgabenbereichen in Prozent

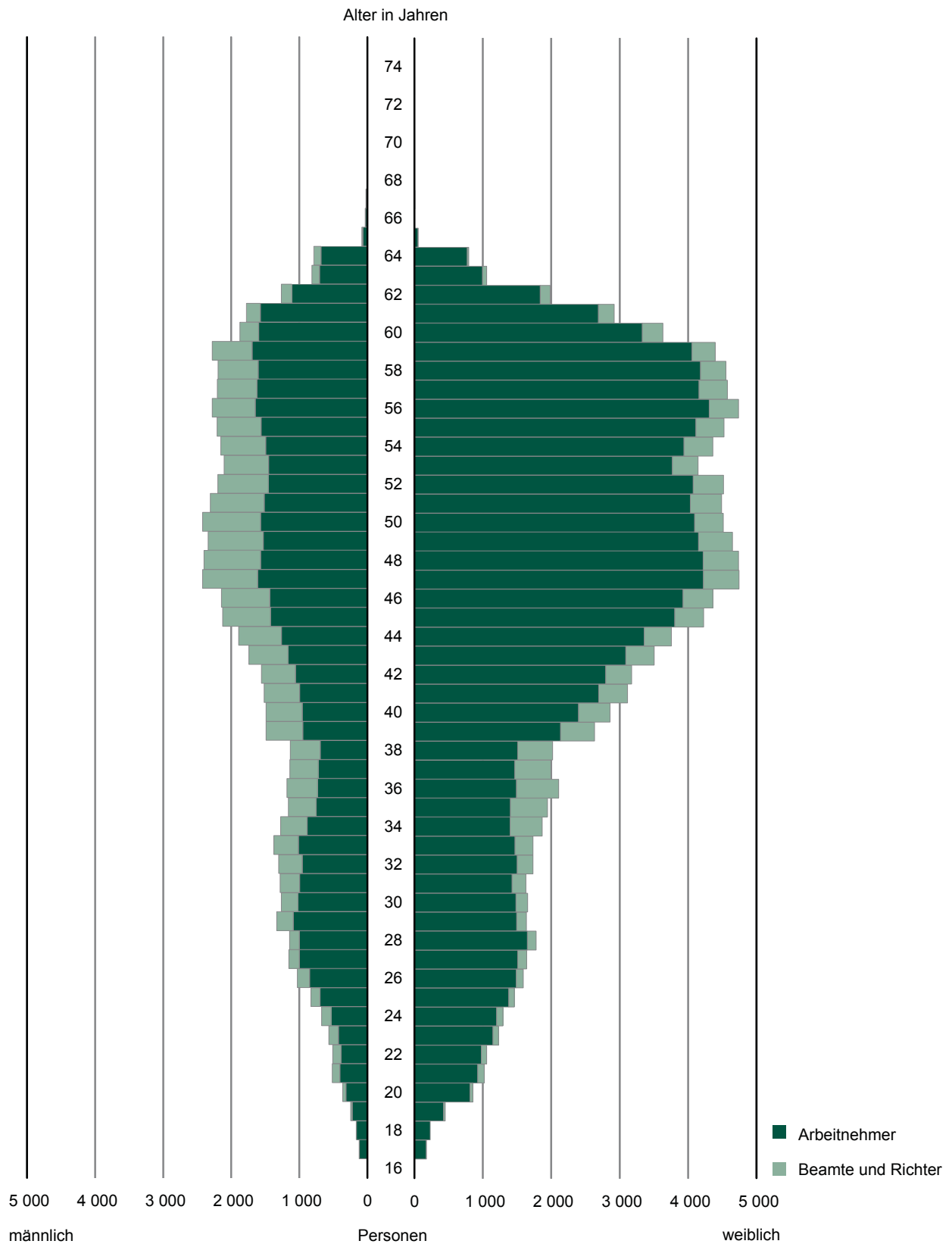
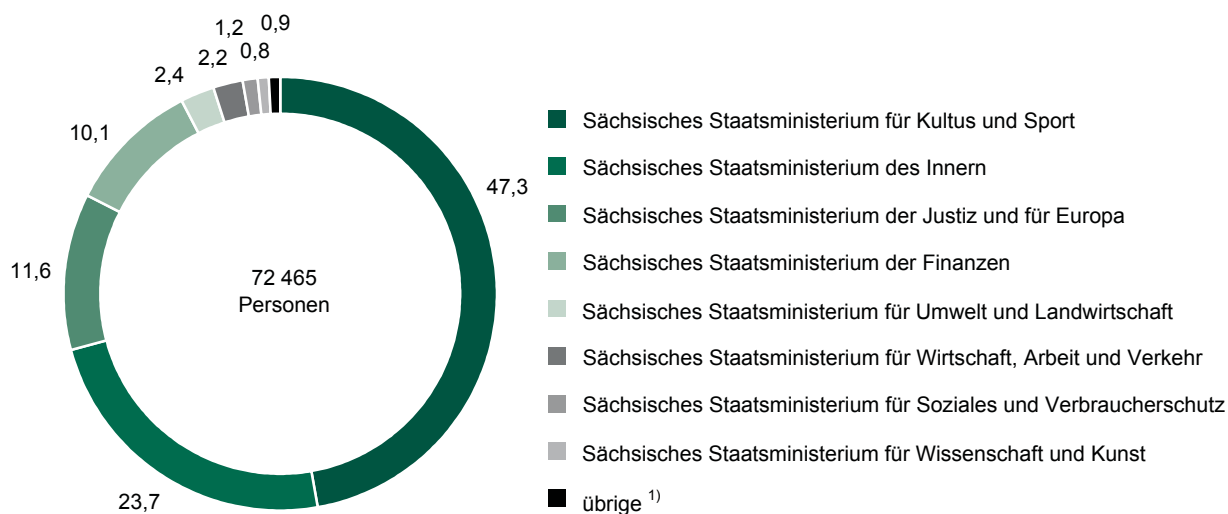
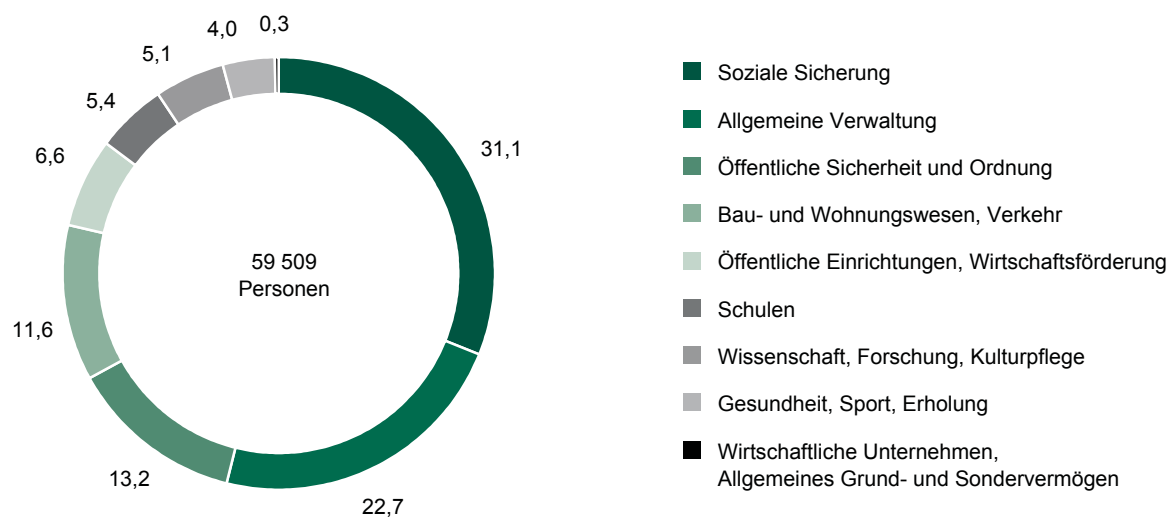

1. Beschäftigte im öffentlichen Dienst ¹⁾ am 30. Juni 1997 bis 2011 nach Hauptbeschäftigungsbereichen und Art des Beschäftigungsverhältnisses (einschließlich Bundesdienst)

Jahr (30. Juni)	Insgesamt	Bundes- bereich ²⁾	Landes- bereich ³⁾	Kommunaler Bereich ⁴⁾	Sozial- versicherungs- träger ⁵⁾
Insgesamt					
1997	297 134	15 611	132 859	127 905	20 759
1998	288 667	16 537	130 867	120 836	20 427
1999	278 961	16 705	128 775	113 337	20 144
2000	272 714	16 523	127 327	109 130	19 734
2001	264 555	16 473	124 886	103 950	19 246
2002	256 868	16 682	123 951	96 833	19 402
2003	250 474	16 984	122 991	90 752	19 747
2004	242 213	16 756	122 024	84 185	19 248
2005	234 449	16 777	120 727	76 887	20 058
2006	234 985	17 144	119 440	75 033	23 368
2007	227 516	16 560	117 349	69 955	23 652
2008	227 805	14 871	117 169	70 133	25 632
2009	227 075	13 631	112 973	74 820	25 651
2010	226 607	13 191	112 748	74 592	26 076
2011	224 613	13 064	112 620	74 107	24 822
Beamte, Richter, Berufs- und Zeitsoldaten					
1997	43 851	9 325	30 245	3 061	1 220
1998	45 653	10 378	30 954	3 087	1 234
1999	46 700	10 729	31 601	3 084	1 286
2000	47 109	10 748	31 996	3 111	1 254
2001	47 281	10 876	32 032	3 138	1 235
2002	47 643	11 168	32 194	3 072	1 209
2003	47 941	11 311	32 138	3 178	1 314
2004	47 811	11 246	32 113	3 176	1 276
2005	47 653	11 184	32 006	3 223	1 240
2006	48 030	11 693	31 707	3 203	1 427
2007	46 973	11 368	30 999	3 233	1 373
2008	45 281	10 206	30 535	3 216	1 324
2009	44 111	9 258	29 730	3 816	1 307
2010	43 867	8 949	29 709	3 884	1 325
2011	43 991	8 881	29 893	3 917	1 300
Arbeitnehmer					
1997	253 283	6 286	102 614	124 844	19 539
1998	243 014	6 159	99 913	117 749	19 193
1999	232 261	5 976	97 174	110 253	18 858
2000	225 605	5 775	95 331	106 019	18 480
2001	217 274	5 597	92 854	100 812	18 011
2002	209 225	5 514	91 757	93 761	18 193
2003	202 533	5 673	90 853	87 574	18 433
2004	194 402	5 510	89 911	81 009	17 972
2005	186 796	5 593	88 721	73 664	18 818
2006	186 955	5 451	87 733	71 830	21 941
2007	180 543	5 192	86 350	66 722	22 279
2008	182 524	4 665	86 634	66 917	24 308
2009	182 964	4 373	83 243	71 004	24 344
2010	182 740	4 242	83 039	70 708	24 751
2011	180 622	4 183	82 727	70 190	23 522

1) einschließlich Beschäftigte in Ausbildung

2) Kernhaushalt und Sonderrechnungen des Bundes (einschl. Bundeseisenbahnvermögen) sowie rechtlich selbstständige öffentlich-rechtliche Einrichtungen unter Aufsicht des Bundes (soweit erfasst) ohne Sozialversicherungsträger und Bundesagentur für Arbeit

3) Kernhaushalt und Sonderrechnungen des Landes sowie rechtlich selbstständige öffentlich-rechtliche Einrichtungen unter Aufsicht des Landes (soweit erfasst) ohne Sozialversicherungsträger; 2009 - Personalstand nach Verwaltungsreform

4) Kernhaushalte und Sonderrechnungen der Gemeinden/Gemeindeverbände sowie Zweckverbände; 2009 - Personalstand nach Verwaltungsreform (Funktionalreform und Kreisgebietsneugliederung)

5) Sozialversicherungsträger unter Bundes- und Landesaufsicht und Bundesagentur für Arbeit;

ab 2005 - einschließlich der Betriebskrankenkassen privater Unternehmen unter Landesaufsicht;

ab 2006 - einschließlich der Deutschen Rentenversicherung Mitteldeutschland insgesamt (Sachsen, Sachsen-Anhalt und Thüringen) unter Aufsicht des Landes Sachsen;

ab 2008 - einschließlich der AOK PLUS insgesamt (Sachsen und Thüringen) unter Aufsicht des Landes Sachsen

2. Beschäftigte im öffentlichen Dienst am 30. Juni 2011 nach Beschäftigungsbereichen, Geschlecht, Art und Dauer des Beschäftigungsverhältnisses

Beschäftigungsbereich	männlich = m weiblich = w insgesamt = i	Insgesamt	Beamte und Richter			Arbeitnehmer		
			zu- sammen	darunter		zu- sammen	darunter	
				mit Zeit- vertrag	in Aus- bildung		mit Zeit- vertrag ¹⁾	in Aus- bildung
Insgesamt	m	69 919	19 661	386	812	50 258	9 848	1 729
	w	128 316	14 498	57	405	113 818	11 653	3 483
	i	198 235	34 159	443	1 217	164 076	21 501	5 212
Landesbereich	m	43 578	16 919	12	723	26 659	7 245	932
	w	69 042	12 974	2	402	56 068	7 315	1 926
	i	112 620	29 893	14	1 125	82 727	14 560	2 858
Land	m	31 506	15 516	7	723	15 990	1 640	620
	w	53 551	12 587	1	402	40 964	2 957	1 103
	i	85 057	28 103	8	1 125	56 954	4 597	1 723
Kernhaushalt	m	25 523	14 889	7	701	10 634	518	403
	w	46 942	12 242	1	398	34 700	1 013	945
	i	72 465	27 131	8	1 099	45 334	1 531	1 348
Sonderrechnungen	m	5 983	627	-	22	5 356	1 122	217
	w	6 609	345	-	4	6 264	1 944	158
	i	12 592	972	-	26	11 620	3 066	375
Staatsbetriebe	m	5 236	625	-	22	4 611	1 021	195
	w	4 893	345	-	4	4 548	1 762	97
	i	10 129	970	-	26	9 159	2 783	292
Krankenhäuser	m	747	2	-	-	745	101	22
	w	1 716	-	-	-	1 716	182	61
	i	2 463	2	-	-	2 461	283	83
Rechtlich selbstständige öffentlich-rechtliche Einrichtungen	m	12 072	1 403	5	-	10 669	5 605	312
	w	15 491	387	1	-	15 104	4 358	823
	i	27 563	1 790	6	-	25 773	9 963	1 135
Kommunaler Bereich	m	24 466	2 603	374	89	21 863	2 555	645
	w	49 641	1 314	55	3	48 327	4 185	1 166
	i	74 107	3 917	429	92	70 190	6 740	1 811
Gemeinden/Gemeindeverbände	m	22 971	2 601	374	89	20 370	2 482	593
	w	48 673	1 310	55	3	47 363	4 129	1 150
	i	71 644	3 911	429	92	67 733	6 611	1 743
Kernhaushalte	m	18 583	2 588	374	89	15 995	1 426	463
	w	40 926	1 298	55	3	39 628	2 867	918
	i	59 509	3 886	429	92	55 623	4 293	1 381
Sonderrechnungen	m	4 388	13	-	-	4 375	1 056	130
	w	7 747	12	-	-	7 735	1 262	232
	i	12 135	25	-	-	12 110	2 318	362
Eigenbetriebe	m	3 432	13	-	-	3 419	852	72
	w	4 810	12	-	-	4 798	871	44
	i	8 242	25	-	-	8 217	1 723	116
Krankenhäuser	m	956	-	-	-	956	204	58
	w	2 937	-	-	-	2 937	391	188
	i	3 893	-	-	-	3 893	595	246
Zweckverbände	m	1 495	2	-	-	1 493	73	52
	w	968	4	-	-	964	56	16
	i	2 463	6	-	-	2 457	129	68
Sozialversicherungsträger unter Aufsicht des Landes	m	1 875	139	-	-	1 736	48	152
	w	9 633	210	-	-	9 423	153	391
	i	11 508	349	-	-	11 159	201	543
Krankenversicherung	m	1 107	-	-	-	1 107	28	80
	w	5 785	-	-	-	5 785	93	204
	i	6 892	-	-	-	6 892	121	284
Unfallversicherung	m	37	-	-	-	37	1	-
	w	121	-	-	-	121	10	-
	i	158	-	-	-	158	11	-
Rentenversicherung	m	731	139	-	-	592	19	72
	w	3 727	210	-	-	3 517	50	187
	i	4 458	349	-	-	4 109	69	259

1) einschließlich AFG-Beschäftigte

3. Vollzeitbeschäftigte im öffentlichen Dienst am 30. Juni 2011 nach Beschäftigungsbereichen, Geschlecht, Art und Dauer des Beschäftigungsverhältnisses

Beschäftigungsbereich	männlich = m weiblich = w insgesamt = i	Insgesamt	Beamte und Richter			Arbeitnehmer		
			zu- sammen	darunter		zu- sammen	darunter	
				mit Zeit- vertrag	in Aus- bildung		mit Zeit- vertrag ¹⁾	in Aus- bildung
Insgesamt	m	57 088	19 093	384	811	37 995	6 022	1 728
	w	69 659	10 187	55	405	59 472	5 616	3 476
	i	126 747	29 280	439	1 216	97 467	11 638	5 204
Landesbereich	m	36 812	16 491	10	722	20 321	4 711	932
	w	41 324	9 180	1	402	32 144	3 808	1 925
	i	78 136	25 671	11	1 124	52 465	8 519	2 857
Land	m	27 579	15 116	7	722	12 463	1 252	620
	w	32 162	8 841	-	402	23 321	1 846	1 103
	i	59 741	23 957	7	1 124	35 784	3 098	1 723
Kernhaushalt	m	22 616	14 506	7	700	8 110	462	403
	w	27 973	8 614	-	398	19 359	755	945
	i	50 589	23 120	7	1 098	27 469	1 217	1 348
Sonderrechnungen	m	4 963	610	-	22	4 353	790	217
	w	4 189	227	-	4	3 962	1 091	158
	i	9 152	837	-	26	8 315	1 881	375
Staatsbetriebe	m	4 406	608	-	22	3 798	736	195
	w	3 297	227	-	4	3 070	1 037	97
	i	7 703	835	-	26	6 868	1 773	292
Krankenhäuser	m	557	2	-	-	555	54	22
	w	892	-	-	-	892	54	61
	i	1 449	2	-	-	1 447	108	83
Rechtlich selbstständige öffentlich-rechtliche Einrichtungen	m	9 233	1 375	3	-	7 858	3 459	312
	w	9 162	339	1	-	8 823	1 962	822
	i	18 395	1 714	4	-	16 681	5 421	1 134
Kommunaler Bereich	m	18 736	2 476	374	89	16 260	1 266	644
	w	23 032	890	54	3	22 142	1 683	1 162
	i	41 768	3 366	428	92	38 402	2 949	1 806
Gemeinden/Gemeindeverbände	m	17 469	2 474	374	89	14 995	1 213	592
	w	22 439	886	54	3	21 553	1 655	1 146
	i	39 908	3 360	428	92	36 548	2 868	1 738
Kernhaushalte	m	14 263	2 464	374	89	11 799	692	462
	w	18 389	878	54	3	17 511	1 096	915
	i	32 652	3 342	428	92	29 310	1 788	1 377
Sonderrechnungen	m	3 206	10	-	-	3 196	521	130
	w	4 050	8	-	-	4 042	559	231
	i	7 256	18	-	-	7 238	1 080	361
Eigenbetriebe	m	2 369	10	-	-	2 359	360	72
	w	2 150	8	-	-	2 142	319	43
	i	4 519	18	-	-	4 501	679	115
Krankenhäuser	m	837	-	-	-	837	161	58
	w	1 900	-	-	-	1 900	240	188
	i	2 737	-	-	-	2 737	401	246
Zweckverbände	m	1 267	2	-	-	1 265	53	52
	w	593	4	-	-	589	28	16
	i	1 860	6	-	-	1 854	81	68
Sozialversicherungsträger unter Aufsicht des Landes	m	1 540	126	-	-	1 414	45	152
	w	5 303	117	-	-	5 186	125	389
	i	6 843	243	-	-	6 600	170	541
Krankenversicherung	m	924	-	-	-	924	26	80
	w	3 097	-	-	-	3 097	77	202
	i	4 021	-	-	-	4 021	103	282
Unfallversicherung	m	29	-	-	-	29	1	-
	w	66	-	-	-	66	8	-
	i	95	-	-	-	95	9	-
Rentenversicherung	m	587	126	-	-	461	18	72
	w	2 140	117	-	-	2 023	40	187
	i	2 727	243	-	-	2 484	58	259

1) einschließlich AFG-Beschäftigte

4. Teilzeitbeschäftigte im öffentlichen Dienst ¹⁾ am 30. Juni 2011 nach Beschäftigungsbereichen, Geschlecht, Art und Dauer des Beschäftigungsverhältnisses

Beschäftigungsbereich	männlich = m weiblich = w insgesamt = i	Insgesamt	Beamte und Richter			Arbeitnehmer		
			zu- sammen	darunter		zu- sammen	darunter	
				auf Dauer	mit Zeit- vertrag		auf Dauer	mit Zeit- vertrag ²⁾
Insgesamt	m	12 831	568	565	2	12 263	8 436	3 826
	w	58 657	4 311	4 309	2	54 346	48 302	6 037
	i	71 488	4 879	4 874	4	66 609	56 738	9 863
Landesbereich	m	6 766	428	425	2	6 338	3 804	2 534
	w	27 718	3 794	3 793	1	23 924	20 416	3 507
	i	34 484	4 222	4 218	3	30 262	24 220	6 041
Land	m	3 927	400	399	-	3 527	3 139	388
	w	21 389	3 746	3 745	1	17 643	16 532	1 111
	i	25 316	4 146	4 144	1	21 170	19 671	1 499
Kernhaushalt	m	2 907	383	382	-	2 524	2 468	56
	w	18 969	3 628	3 627	1	15 341	15 083	258
	i	21 876	4 011	4 009	1	17 865	17 551	314
Sonderrechnungen	m	1 020	17	17	-	1 003	671	332
	w	2 420	118	118	-	2 302	1 449	853
	i	3 440	135	135	-	3 305	2 120	1 185
Staatsbetriebe	m	830	17	17	-	813	528	285
	w	1 596	118	118	-	1 478	753	725
	i	2 426	135	135	-	2 291	1 281	1 010
Krankenhäuser	m	190	-	-	-	190	143	47
	w	824	-	-	-	824	696	128
	i	1 014	-	-	-	1 014	839	175
Rechtlich selbstständige öffentlich-rechtliche Einrichtungen	m	2 839	28	26	2	2 811	665	2 146
	w	6 329	48	48	-	6 281	3 884	2 396
	i	9 168	76	74	2	9 092	4 549	4 542
Kommunaler Bereich	m	5 730	127	127	-	5 603	4 313	1 289
	w	26 609	424	423	1	26 185	23 679	2 502
	i	32 339	551	550	1	31 788	27 992	3 791
Gemeinden/Gemeindeverbände	m	5 502	127	127	-	5 375	4 105	1 269
	w	26 234	424	423	1	25 810	23 332	2 474
	i	31 736	551	550	1	31 185	27 437	3 743
Kernhaushalte	m	4 320	124	124	-	4 196	3 461	734
	w	22 537	420	419	1	22 117	20 343	1 771
	i	26 857	544	543	1	26 313	23 804	2 505
Sonderrechnungen	m	1 182	3	3	-	1 179	644	535
	w	3 697	4	4	-	3 693	2 989	703
	i	4 879	7	7	-	4 872	3 633	1 238
Eigenbetriebe	m	1 063	3	3	-	1 060	568	492
	w	2 660	4	4	-	2 656	2 103	552
	i	3 723	7	7	-	3 716	2 671	1 044
Krankenhäuser	m	119	-	-	-	119	76	43
	w	1 037	-	-	-	1 037	886	151
	i	1 156	-	-	-	1 156	962	194
Zweckverbände	m	228	-	-	-	228	208	20
	w	375	-	-	-	375	347	28
	i	603	-	-	-	603	555	48
Sozialversicherungsträger unter Aufsicht des Landes	m	335	13	13	-	322	319	3
	w	4 330	93	93	-	4 237	4 207	28
	i	4 665	106	106	-	4 559	4 526	31
Krankenversicherung	m	183	-	-	-	183	181	2
	w	2 688	-	-	-	2 688	2 670	16
	i	2 871	-	-	-	2 871	2 851	18
Unfallversicherung	m	8	-	-	-	8	8	-
	w	55	-	-	-	55	53	2
	i	63	-	-	-	63	61	2
Rentenversicherung	m	144	13	13	-	131	130	1
	w	1 587	93	93	-	1 494	1 484	10
	i	1 731	106	106	-	1 625	1 614	11

1) einschließlich Beschäftigte in Altersteilzeit

2) einschließlich AFG-Beschäftigte

5. Beamte und Richter im öffentlichen Dienst ¹⁾ am 30. Juni 2011 nach Beschäftigungsbereichen, Geschlecht und Laufbahngruppen

Beschäftigungsbereich	männlich = m weiblich = w insgesamt = i	Insgesamt	Laufbahngruppe			
			höherer	gehobener	mittlerer	einfacher
			Dienst			
Insgesamt	m	19 661	4 746	6 155	8 605	155
	w	14 498	2 260	5 824	6 376	38
	i	34 159	7 006	11 979	14 981	193
Landesbereich	m	16 919	4 112	5 442	7 210	155
	w	12 974	2 035	4 969	5 932	38
	i	29 893	6 147	10 411	13 142	193
Land	m	15 516	2 734	5 421	7 206	155
	w	12 587	1 742	4 908	5 899	38
	i	28 103	4 476	10 329	13 105	193
Kernhaushalt	m	14 889	2 470	5 099	7 165	155
	w	12 242	1 660	4 747	5 797	38
	i	27 131	4 130	9 846	12 962	193
Sonderrechnungen	m	627	264	322	41	-
	w	345	82	161	102	-
	i	972	346	483	143	-
Staatsbetriebe	m	625	262	322	41	-
	w	345	82	161	102	-
	i	970	344	483	143	-
Krankenhäuser	m	2	2	-	-	-
	w	-	-	-	-	-
	i	2	2	-	-	-
Rechtlich selbstständige öffentlich-rechtliche Einrichtungen	m	1 403	1 378	21	4	-
	w	387	293	61	33	-
	i	1 790	1 671	82	37	-
Kommunaler Bereich	m	2 603	609	599	1 395	-
	w	1 314	214	656	444	-
	i	3 917	823	1 255	1 839	-
Gemeinden/Gemeindeverbände	m	2 601	609	598	1 394	-
	w	1 310	214	655	441	-
	i	3 911	823	1 253	1 835	-
Kernhaushalte	m	2 588	608	588	1 392	-
	w	1 298	212	647	439	-
	i	3 886	820	1 235	1 831	-
Sonderrechnungen	m	13	1	10	2	-
	w	12	2	8	2	-
	i	25	3	18	4	-
Eigenbetriebe	m	13	1	10	2	-
	w	12	2	8	2	-
	i	25	3	18	4	-
Krankenhäuser	m	-	-	-	-	-
	w	-	-	-	-	-
	i	-	-	-	-	-
Zweckverbände	m	2	-	1	1	-
	w	4	-	1	3	-
	i	6	-	2	4	-
Sozialversicherungsträger unter Aufsicht des Landes	m	139	25	114	-	-
	w	210	11	199	-	-
	i	349	36	313	-	-
Krankenversicherung	m	-	-	-	-	-
	w	-	-	-	-	-
	i	-	-	-	-	-
Unfallversicherung	m	-	-	-	-	-
	w	-	-	-	-	-
	i	-	-	-	-	-
Rentenversicherung	m	139	25	114	-	-
	w	210	11	199	-	-
	i	349	36	313	-	-

1) einschließlich Beamte in Ausbildung

6. Arbeitnehmer im öffentlichen Dienst am 30. Juni 2011 nach Beschäftigungsbereichen, Geschlecht und zusammengefassten Entgeltgruppen

Beschäftigungsbereich	männlich = m weiblich = w insgesamt = i	Insgesamt	Tarifvertrag öffentlicher Dienst (TVöD/TV-L) ¹⁾				In Aus- bildung	Sonstige ²⁾	
			zu- sammen	zusammengefasste Entgeltgruppen					
				E15Ü bis E13 ³⁾	E12 bis E9	E8 bis E5			E4 bis E1
Insgesamt	m	50 258	45 681	12 815	12 969	13 657	6 240	1 729	2 848
	w	113 818	107 389	17 440	37 195	47 054	5 700	3 483	2 946
	i	164 076	153 070	30 255	50 164	60 711	11 940	5 212	5 794
Landesbereich	m	26 659	24 494	11 568	6 723	4 977	1 226	932	1 233
	w	56 068	52 745	16 139	20 792	14 059	1 755	1 926	1 397
	i	82 727	77 239	27 707	27 515	19 036	2 981	2 858	2 630
Land	m	15 990	14 895	5 785	4 982	3 283	845	620	475
	w	40 964	39 477	13 002	18 089	7 443	943	1 103	384
	i	56 954	54 372	18 787	23 071	10 726	1 788	1 723	859
Kernhaushalt	m	10 634	10 215	4 601	3 771	1 377	466	403	16
	w	34 700	33 752	11 576	16 417	5 258	501	945	3
	i	45 334	43 967	16 177	20 188	6 635	967	1 348	19
Sonderrechnungen	m	5 356	4 680	1 184	1 211	1 906	379	217	459
	w	6 264	5 725	1 426	1 672	2 185	442	158	381
	i	11 620	10 405	2 610	2 883	4 091	821	375	840
Staatsbetriebe	m	4 611	3 957	1 085	1 066	1 576	230	195	459
	w	4 548	4 070	1 186	1 236	1 404	244	97	381
	i	9 159	8 027	2 271	2 302	2 980	474	292	840
Krankenhäuser	m	745	723	99	145	330	149	22	-
	w	1 716	1 655	240	436	781	198	61	-
	i	2 461	2 378	339	581	1 111	347	83	-
Rechtlich selbstständige öffentlich-rechtliche Einrichtungen	m	10 669	9 599	5 783	1 741	1 694	381	312	758
	w	15 104	13 268	3 137	2 703	6 616	812	823	1 013
	i	25 773	22 867	8 920	4 444	8 310	1 193	1 135	1 771
Kommunaler Bereich	m	21 863	19 652	1 165	5 431	8 067	4 989	645	1 566
	w	48 327	45 620	1 161	13 255	27 349	3 855	1 166	1 541
	i	70 190	65 272	2 326	18 686	35 416	8 844	1 811	3 107
Gemeinden/Gemeindeverbände	m	20 370	18 561	1 092	5 198	7 441	4 830	593	1 216
	w	47 363	44 873	1 128	13 057	26 928	3 760	1 150	1 340
	i	67 733	63 434	2 220	18 255	34 369	8 590	1 743	2 556
Kernhaushalte	m	15 995	14 836	708	4 567	6 028	3 533	463	696
	w	39 628	37 776	744	11 485	22 735	2 812	918	934
	i	55 623	52 612	1 452	16 052	28 763	6 345	1 381	1 630
Sonderrechnungen	m	4 375	3 725	384	631	1 413	1 297	130	520
	w	7 735	7 097	384	1 572	4 193	948	232	406
	i	12 110	10 822	768	2 203	5 606	2 245	362	926
Eigenbetriebe	m	3 419	2 829	49	488	1 168	1 124	72	518
	w	4 798	4 364	23	904	2 671	766	44	390
	i	8 217	7 193	72	1 392	3 839	1 890	116	908
Krankenhäuser	m	956	896	335	143	245	173	58	2
	w	2 937	2 733	361	668	1 522	182	188	16
	i	3 893	3 629	696	811	1 767	355	246	18
Zweckverbände	m	1 493	1 091	73	233	626	159	52	350
	w	964	747	33	198	421	95	16	201
	i	2 457	1 838	106	431	1 047	254	68	551
Sozialversicherungsträger unter Aufsicht des Landes	m	1 736	1 535	82	815	613	25	152	49
	w	9 423	9 024	140	3 148	5 646	90	391	8
	i	11 159	10 559	222	3 963	6 259	115	543	57
Krankenversicherung	m	1 107	986	48	448	482	8	80	41
	w	5 785	5 573	43	1 060	4 404	66	204	8
	i	6 892	6 559	91	1 508	4 886	74	284	49
Unfallversicherung	m	37	31	3	23	4	1	-	6
	w	121	121	1	60	54	6	-	-
	i	158	152	4	83	58	7	-	6
Rentenversicherung	m	592	518	31	344	127	16	72	2
	w	3 517	3 330	96	2 028	1 188	18	187	-
	i	4 109	3 848	127	2 372	1 315	34	259	2

1) einschließlich zugeordneter/angelegener Tarifverträge

2) beinhaltet Tarifverträge, die nicht dem TVöD/TV-L zugeordnet wurden und Arbeitnehmer in einzelvertraglichen Beschäftigungsverhältnissen sowie Dienstordnungsangestellte der Sozialversicherungsträger

3) einschließlich außertariflicher Arbeitnehmer

7. Beschäftigte in Altersteilzeit im öffentlichen Dienst am 30. Juni 2011 nach Beschäftigungsbereichen, Geschlecht und Art des Beschäftigungsverhältnisses

Beschäftigungsbereich	männlich = m weiblich = w insgesamt = i	Insgesamt	Beamte und Richter in Altersteilzeit			Arbeitnehmer in Altersteilzeit		
			Blockmodell während der		Teilzeitmodell	Blockmodell während der		Teilzeitmodell
			Arbeitsphase	Freistellungsphase		Arbeitsphase	Freistellungsphase	
Insgesamt	m	4 805	210	111	38	1 981	2 225	240
	w	12 484	401	263	63	5 421	5 689	647
	i	17 289	611	374	101	7 402	7 914	887
Landesbereich	m	2 073	156	62	36	579	1 043	197
	w	5 558	310	216	60	1 541	2 881	550
	i	7 631	466	278	96	2 120	3 924	747
Land	m	1 797	142	61	33	461	950	150
	w	4 735	295	214	56	1 193	2 545	432
	i	6 532	437	275	89	1 654	3 495	582
Kernhaushalt	m	1 439	135	59	33	291	782	139
	w	4 379	279	208	55	1 030	2 387	420
	i	5 818	414	267	88	1 321	3 169	559
Sonderrechnungen	m	358	7	2	-	170	168	11
	w	356	16	6	1	163	158	12
	i	714	23	8	1	333	326	23
Staatsbetriebe	m	331	7	2	-	157	155	10
	w	278	16	6	1	116	127	12
	i	609	23	8	1	273	282	22
Krankenhäuser	m	27	-	-	-	13	13	1
	w	78	-	-	-	47	31	-
	i	105	-	-	-	60	44	1
Rechtlich selbstständige öffentlich-rechtliche Einrichtungen	m	276	14	1	3	118	93	47
	w	823	15	2	4	348	336	118
	i	1 099	29	3	7	466	429	165
Kommunaler Bereich	m	2 469	52	44	1	1 267	1 064	41
	w	5 169	83	46	2	2 866	2 082	90
	i	7 638	135	90	3	4 133	3 146	131
Gemeinden/Gemeindeverbände	m	2 311	52	44	1	1 175	1 000	39
	w	5 103	83	46	2	2 825	2 057	90
	i	7 414	135	90	3	4 000	3 057	129
Kernhaushalte	m	2 048	49	44	1	1 041	879	34
	w	4 709	83	44	2	2 645	1 854	81
	i	6 757	132	88	3	3 686	2 733	115
Sonderrechnungen	m	263	3	-	-	134	121	5
	w	394	-	2	-	180	203	9
	i	657	3	2	-	314	324	14
Eigenbetriebe	m	250	3	-	-	127	116	4
	w	318	-	2	-	148	160	8
	i	568	3	2	-	275	276	12
Krankenhäuser	m	13	-	-	-	7	5	1
	w	76	-	-	-	32	43	1
	i	89	-	-	-	39	48	2
Zweckverbände	m	158	-	-	-	92	64	2
	w	66	-	-	-	41	25	-
	i	224	-	-	-	133	89	2
Sozialversicherungsträger unter Aufsicht des Landes	m	263	2	5	1	135	118	2
	w	1 757	8	1	1	1 014	726	7
	i	2 020	10	6	2	1 149	844	9
Krankenversicherung	m	133	-	-	-	66	67	-
	w	964	-	-	-	563	400	1
	i	1 097	-	-	-	629	467	1
Unfallversicherung	m	7	-	-	-	5	2	-
	w	20	-	-	-	13	7	-
	i	27	-	-	-	18	9	-
Rentenversicherung	m	123	2	5	1	64	49	2
	w	773	8	1	1	438	319	6
	i	896	10	6	2	502	368	8

8. AFG-Beschäftigte im öffentlichen Dienst am 30. Juni 2011 nach Beschäftigungsbereichen, Geschlecht und Umfang des Arbeitsvertragsverhältnisses

Beschäftigungsbereich	männlich = m weiblich = w insgesamt = i	Insgesamt	Veränderung gegenüber dem Vorjahr in %	Vollzeit-	Teilzeit-
				beschäftigte	
Insgesamt	m	960	-24,1	82	878
	w	892	-26,6	58	834
	i	1 852	-25,4	140	1 712
Landesbereich	m	1	-	1	-
	w	2	-77,8	1	1
	i	3	-70,0	2	1
Land	m	-	-100,0	-	-
	w	1	-83,3	-	1
	i	1	-85,7	-	1
Kernhaushalt	m	-	-	-	-
	w	1	-66,7	-	1
	i	1	-66,7	-	1
Sonderrechnungen	m	-	-100,0	-	-
	w	-	-100,0	-	-
	i	-	-100,0	-	-
Staatsbetriebe	m	-	-100,0	-	-
	w	-	-100,0	-	-
	i	-	-100,0	-	-
Krankenhäuser	m	-	-	-	-
	w	-	-	-	-
	i	-	-	-	-
Rechtlich selbstständige	m	1	100,0	1	-
öffentlich-rechtliche	w	1	-66,7	1	-
Einrichtungen	i	2	-33,3	2	-
Kommunaler Bereich	m	959	-24,1	81	878
	w	890	-26,3	57	833
	i	1 849	-25,2	138	1 711
Gemeinden/Gemeindeverbände	m	946	-22,4	79	867
	w	885	-23,9	55	830
	i	1 831	-23,1	134	1 697
Kernhaushalte	m	533	-31,0	76	457
	w	513	-30,9	45	468
	i	1 046	-30,9	121	925
Sonderrechnungen	m	413	-7,6	3	410
	w	372	-11,6	10	362
	i	785	-9,6	13	772
Eigenbetriebe	m	413	-7,6	3	410
	w	372	-11,6	10	362
	i	785	-9,6	13	772
Krankenhäuser	m	-	-	-	-
	w	-	-	-	-
	i	-	-	-	-
Zweckverbände	m	13	-71,1	2	11
	w	5	-88,6	2	3
	i	18	-79,8	4	14
Sozialversicherungsträger unter Aufsicht des Landes	m	-	-	-	-
	w	-	-	-	-
	i	-	-	-	-
Krankenversicherung	m	-	-	-	-
	w	-	-	-	-
	i	-	-	-	-
Unfallversicherung	m	-	-	-	-
	w	-	-	-	-
	i	-	-	-	-
Rentenversicherung	m	-	-	-	-
	w	-	-	-	-
	i	-	-	-	-

9. Beschäftigte im öffentlichen Dienst ¹⁾ am 30. Juni 2011 nach Beschäftigungsbereichen, Geschlecht und Altersgruppen

Beschäftigungsbereich	männlich = m weiblich = w insgesamt = i	Insgesamt	Davon im Alter				
			unter 20	20 - 25	25 - 30	30 - 35	35 - 40
Insgesamt	m	69 919	537	2 629	5 487	6 499	6 107
	w	128 316	863	5 472	8 128	8 639	10 720
	i	198 235	1 400	8 101	13 615	15 138	16 827
Landesbereich	m	43 578	282	1 453	4 067	4 576	4 047
	w	69 042	368	2 403	4 768	5 438	6 283
	i	112 620	650	3 856	8 835	10 014	10 330
Land	m	31 506	196	909	1 521	2 455	2 984
	w	53 551	142	1 075	2 569	3 508	4 659
	i	85 057	338	1 984	4 090	5 963	7 643
Kernhaushalt	m	25 523	70	698	1 134	1 872	2 341
	w	46 942	89	779	1 834	2 669	3 977
	i	72 465	159	1 477	2 968	4 541	6 318
Sonderrechnungen	m	5 983	126	211	387	583	643
	w	6 609	53	296	735	839	682
	i	12 592	179	507	1 122	1 422	1 325
Staatsbetriebe	m	5 236	121	157	324	489	534
	w	4 893	39	195	628	675	479
	i	10 129	160	352	952	1 164	1 013
Krankenhäuser	m	747	5	54	63	94	109
	w	1 716	14	101	107	164	203
	i	2 463	19	155	170	258	312
Rechtlich selbstständige	m	12 072	86	544	2 546	2 121	1 063
öffentlich-rechtliche	w	15 491	226	1 328	2 199	1 930	1 624
Einrichtungen	i	27 563	312	1 872	4 745	4 051	2 687
Kommunaler Bereich	m	24 466	216	1 008	1 306	1 790	1 832
	w	49 641	353	2 578	2 977	2 844	3 426
	i	74 107	569	3 586	4 283	4 634	5 258
Gemeinden/Gemeindeverbände	m	22 971	182	941	1 230	1 709	1 728
	w	48 673	347	2 547	2 934	2 776	3 343
	i	71 644	529	3 488	4 164	4 485	5 071
Kernhaushalte	m	18 583	150	765	960	1 340	1 318
	w	40 926	265	2 083	2 282	2 111	2 593
	i	59 509	415	2 848	3 242	3 451	3 911
Sonderrechnungen	m	4 388	32	176	270	369	410
	w	7 747	82	464	652	665	750
	i	12 135	114	640	922	1 034	1 160
Eigenbetriebe	m	3 432	24	110	187	214	273
	w	4 810	13	253	434	364	354
	i	8 242	37	363	621	578	627
Krankenhäuser	m	956	8	66	83	155	137
	w	2 937	69	211	218	301	396
	i	3 893	77	277	301	456	533
Zweckverbände	m	1 495	34	67	76	81	104
	w	968	6	31	43	68	83
	i	2 463	40	98	119	149	187
Sozialversicherungsträger unter Aufsicht des Landes	m	1 875	39	168	114	133	228
	w	9 633	142	491	383	357	1 011
	i	11 508	181	659	497	490	1 239
Krankenversicherung	m	1 107	25	103	87	85	126
	w	5 785	59	346	301	191	616
	i	6 892	84	449	388	276	742
Unfallversicherung	m	37	-	1	1	2	4
	w	121	-	2	4	7	17
	i	158	-	3	5	9	21
Rentenversicherung	m	731	14	64	26	46	98
	w	3 727	83	143	78	159	378
	i	4 458	97	207	104	205	476

1) einschließlich Beschäftigte in Ausbildung

von ... bis unter ... Jahren						Beschäftigungsbereich	
						m = männlich	
						w = weiblich	
						i = insgesamt	
40 - 45	45 - 50	50 - 55	55 - 60	60 - 65	65 und mehr		
8 194	11 433	11 187	11 163	6 514	169	m	Insgesamt
16 425	22 737	22 047	22 805	10 404	76	w	
24 619	34 170	33 234	33 968	16 918	245	i	
5 163	7 209	6 797	6 369	3 503	112	m	Landesbereich
9 270	12 268	10 837	11 397	5 963	47	w	
14 433	19 477	17 634	17 766	9 466	159	i	
3 994	6 010	5 695	5 171	2 528	43	m	Land
7 420	10 292	9 183	9 737	4 932	34	w	
11 414	16 302	14 878	14 908	7 460	77	i	
3 158	5 061	4 828	4 342	1 993	26	m	Kernhaushalt
6 523	9 298	8 356	8 929	4 464	24	w	
9 681	14 359	13 184	13 271	6 457	50	i	
836	949	867	829	535	17	m	Sonderrechnungen
897	994	827	808	468	10	w	
1 733	1 943	1 694	1 637	1 003	27	i	
703	859	781	762	493	13	m	Staatsbetriebe
585	698	581	628	378	7	w	
1 288	1 557	1 362	1 390	871	20	i	
133	90	86	67	42	4	m	Krankenhäuser
312	296	246	180	90	3	w	
445	386	332	247	132	7	i	
1 169	1 199	1 102	1 198	975	69	m	Rechtlich selbstständige
1 850	1 976	1 654	1 660	1 031	13	w	öffentlich-rechtliche
3 019	3 175	2 756	2 858	2 006	82	i	Einrichtungen
2 769	3 949	4 161	4 527	2 854	54	m	Kommunaler Bereich
5 834	8 695	9 518	9 525	3 867	24	w	
8 603	12 644	13 679	14 052	6 721	78	i	
2 592	3 721	3 910	4 246	2 658	54	m	Gemeinden/Gemeindeverbände
5 700	8 534	9 323	9 327	3 819	23	w	
8 292	12 255	13 233	13 573	6 477	77	i	
1 975	2 997	3 224	3 603	2 217	34	m	Kernhaushalte
4 588	7 160	8 159	8 313	3 358	14	w	
6 563	10 157	11 383	11 916	5 575	48	i	
617	724	686	643	441	20	m	Sonderrechnungen
1 112	1 374	1 164	1 014	461	9	w	
1 729	2 098	1 850	1 657	902	29	i	
452	614	597	563	389	9	m	Eigenbetriebe
648	863	801	742	333	5	w	
1 100	1 477	1 398	1 305	722	14	i	
165	110	89	80	52	11	m	Krankenhäuser
464	511	363	272	128	4	w	
629	621	452	352	180	15	i	
177	228	251	281	196	-	m	Zweckverbände
134	161	195	198	48	1	w	
311	389	446	479	244	1	i	
262	275	229	267	157	3	m	Sozialversicherungsträger
1 321	1 774	1 692	1 883	574	5	w	unter Aufsicht des Landes
1 583	2 049	1 921	2 150	731	8	i	
149	183	132	150	67	-	m	Krankenversicherung
779	1 067	1 040	1 151	232	3	w	
928	1 250	1 172	1 301	299	3	i	
4	5	4	13	3	-	m	Unfallversicherung
27	18	17	23	6	-	w	
31	23	21	36	9	-	i	
109	87	93	104	87	3	m	Rentenversicherung
515	689	635	709	336	2	w	
624	776	728	813	423	5	i	

10. Vollzeitäquivalent der Beschäftigten im öffentlichen Dienst am 30. Juni 2011 nach Beschäftigungsbereichen, Geschlecht, Art und Dauer des Beschäftigungsverhältnisses

Beschäftigungsbereich	männlich = m weiblich = w insgesamt = i	Insgesamt	Beamte und Richter			Arbeitnehmer		
			zu- sammen	darunter		zu- sammen	darunter	
				mit Zeit- vertrag	in Aus- bildung		mit Zeit- vertrag ¹⁾	in Aus- bildung
Insgesamt	m	65 071	19 434	385	812	45 637	8 308	1 729
	w	110 920	13 314	56	405	97 607	9 425	3 482
	i	175 991	32 747	441	1 217	143 244	17 734	5 210
Landesbereich	m	40 826	16 750	11	723	24 076	6 028	932
	w	60 496	11 935	2	402	48 561	5 766	1 926
	i	101 323	28 685	12	1 125	72 637	11 794	2 858
Land	m	30 104	15 361	7	723	14 744	1 471	620
	w	47 507	11 567	1	402	35 940	2 531	1 103
	i	77 612	26 928	8	1 125	50 684	4 001	1 723
Kernhaushalt	m	24 509	14 740	7	701	9 769	493	403
	w	41 719	11 255	1	398	30 463	925	945
	i	66 228	25 995	8	1 099	40 232	1 418	1 348
Sonderrechnungen	m	5 596	621	-	22	4 975	978	217
	w	5 789	312	-	4	5 477	1 606	158
	i	11 384	933	-	26	10 451	2 583	375
Staatsbetriebe	m	4 888	619	-	22	4 270	886	195
	w	4 287	312	-	4	3 975	1 456	97
	i	9 176	931	-	26	8 245	2 343	292
Krankenhäuser	m	707	2	-	-	705	91	22
	w	1 501	-	-	-	1 501	149	61
	i	2 209	2	-	-	2 207	241	83
Rechtlich selbstständige öffentlich-rechtliche Einrichtungen	m	10 722	1 389	4	-	9 333	4 558	312
	w	12 989	368	1	-	12 621	3 235	823
	i	23 711	1 757	5	-	21 954	7 792	1 135
Kommunaler Bereich	m	22 513	2 550	374	89	19 963	2 233	645
	w	42 117	1 190	55	3	40 927	3 515	1 165
	i	64 630	3 739	429	92	60 890	5 748	1 810
Gemeinden/Gemeindeverbände	m	21 122	2 548	374	89	18 575	2 166	593
	w	41 264	1 186	55	3	40 078	3 468	1 149
	i	62 387	3 733	429	92	58 653	5 634	1 742
Kernhaushalte	m	17 074	2 536	374	89	14 538	1 246	463
	w	34 478	1 175	55	3	33 303	2 398	918
	i	51 553	3 711	429	92	47 841	3 644	1 381
Sonderrechnungen	m	4 048	12	-	-	4 037	920	130
	w	6 786	11	-	-	6 775	1 070	232
	i	10 834	22	-	-	10 812	1 989	362
Eigenbetriebe	m	3 133	12	-	-	3 121	735	72
	w	4 151	11	-	-	4 140	729	44
	i	7 284	22	-	-	7 262	1 463	116
Krankenhäuser	m	915	-	-	-	915	185	58
	w	2 635	-	-	-	2 635	341	188
	i	3 550	-	-	-	3 550	526	246
Zweckverbände	m	1 390	2	-	-	1 388	67	52
	w	853	4	-	-	849	47	16
	i	2 243	6	-	-	2 237	115	68
Sozialversicherungsträger unter Aufsicht des Landes	m	1 732	134	-	-	1 598	47	152
	w	8 307	189	-	-	8 119	144	391
	i	10 039	323	-	-	9 717	191	543
Krankenversicherung	m	1 033	-	-	-	1 033	27	80
	w	5 026	-	-	-	5 026	90	204
	i	6 059	-	-	-	6 059	117	284
Unfallversicherung	m	33	-	-	-	33	1	-
	w	105	-	-	-	105	10	-
	i	138	-	-	-	138	11	-
Rentenversicherung	m	666	134	-	-	532	19	72
	w	3 177	189	-	-	2 988	45	187
	i	3 843	323	-	-	3 520	64	259

1) einschließlich AFG-Beschäftigte

11. Beschäftigte des öffentlichen Dienstes im Landesbereich ¹⁾ am 30. Juni 2011 nach Aufgabenbereichen, Geschlecht, Umfang und Art des Beschäftigungsverhältnisses

FKZ	Aufgabenbereich		Insgesamt	Vollzeitbeschäftigte			Teilzeitbeschäftigte ²⁾		
				zu- sammen	Beamte und Richter	Arbeit- nehmer	zu- sammen	Beamte und Richter	Arbeit- nehmer
		männlich = m weiblich = w insgesamt = i							
	Landesbereich	m	43 578	36 812	16 491	20 321	6 766	428	6 338
		w	69 042	41 324	9 180	32 144	27 718	3 794	23 924
		i	112 620	78 136	25 671	52 465	34 484	4 222	30 262
	Kernhaushalt	m	25 523	22 616	14 506	8 110	2 907	383	2 524
		w	46 942	27 973	8 614	19 359	18 969	3 628	15 341
		i	72 465	50 589	23 120	27 469	21 876	4 011	17 865
0	Allgemeine Dienste	m	16 702	16 106	13 790	2 316	596	327	269
		w	18 108	12 820	7 791	5 029	5 288	3 487	1 801
		i	34 810	28 926	21 581	7 345	5 884	3 814	2 070
01	Politische Führung und zentrale Verwaltung	m	2 073	1 919	1 068	851	154	53	101
		w	3 491	2 451	783	1 668	1 040	369	671
		i	5 564	4 370	1 851	2 519	1 194	422	772
011	Politische Führung	m	1 369	1 267	800	467	102	36	66
		w	2 051	1 428	561	867	623	268	355
		i	3 420	2 695	1 361	1 334	725	304	421
012	Innere Verwaltung	m	630	580	264	316	50	17	33
		w	1 081	754	221	533	327	100	227
		i	1 711	1 334	485	849	377	117	260
014	Statistischer Dienst	m	74	72	4	68	2	-	2
		w	359	269	1	268	90	1	89
		i	433	341	5	336	92	1	91
04	Öffentliche Sicherheit und Ordnung	m	10 206	10 040	9 267	773	166	97	69
		w	4 039	3 334	2 155	1 179	705	479	226
		i	14 245	13 374	11 422	1 952	871	576	295
042	Polizei	m	10 045	9 886	9 163	723	159	91	68
		w	3 961	3 281	2 122	1 159	680	458	222
		i	14 006	13 167	11 285	1 882	839	549	290
044	Brandschutz	m	38	38	7	31	-	-	-
		w	11	9	1	8	2	-	2
		i	49	47	8	39	2	-	2
049	Sonstiges	m	123	116	97	19	7	6	1
		w	67	44	32	12	23	21	2
		i	190	160	129	31	30	27	3
05	Rechtsschutz	m	2 970	2 880	2 365	515	90	53	37
		w	5 092	3 807	2 110	1 697	1 285	764	521
		i	8 062	6 687	4 475	2 212	1 375	817	558
052	Ordentliche Gerichte und Staatsanwaltschaften	m	1 507	1 452	1 128	324	55	37	18
		w	4 018	2 941	1 590	1 351	1 077	685	392
		i	5 525	4 393	2 718	1 675	1 132	722	410
053	Verwaltungsgerichte	m	52	50	46	4	2	2	-
		w	112	92	48	44	20	5	15
		i	164	142	94	48	22	7	15
054	Arbeits- und Sozialgerichte	m	141	134	117	17	7	5	2
		w	365	284	141	143	81	31	50
		i	506	418	258	160	88	36	52
055	Finanzgericht	m	17	17	17	-	-	-	-
		w	27	21	10	11	6	3	3
		i	44	38	27	11	6	3	3
056	Justizvollzugsanstalten	m	1 253	1 227	1 057	170	26	9	17
		w	570	469	321	148	101	40	61
		i	1 823	1 696	1 378	318	127	49	78

1) Kernhaushalt und Sonderrechnungen des Landes sowie rechtlich selbstständige öffentlich-rechtliche Einrichtungen unter Landesaufsicht ohne Sozialversicherungsträger; einschließlich Beschäftigte in Ausbildung

2) einschließlich Beschäftigte in Altersteilzeit

Noch: 11. Beschäftigte des öffentlichen Dienstes im Landesbereich ¹⁾ am 30. Juni 2011 nach Aufgabenbereichen, Geschlecht, Umfang und Art des Beschäftigungsverhältnisses

FKZ	Aufgabenbereich		Insgesamt	Vollzeitbeschäftigte			Teilzeitbeschäftigte ²⁾		
	männlich = m	weiblich = w		zu-	Beamte	Arbeit-	zu-	Beamte	Arbeit-
	insgesamt = i			sammen	und Richter	nehmer	sammen	und Richter	nehmer
06	Finanzverwaltung	m	1 453	1 267	1 090	177	186	124	62
		w	5 486	3 228	2 743	485	2 258	1 875	383
		i	6 939	4 495	3 833	662	2 444	1 999	445
061	Steuer- und Zollverwaltung, Vermögensverwaltung	m	1 453	1 267	1 090	177	186	124	62
		w	5 486	3 228	2 743	485	2 258	1 875	383
		i	6 939	4 495	3 833	662	2 444	1 999	445
1	Bildungswesen, Wissenschaft, Forschung, kulturelle Angelegenheiten	m	7 492	5 321	528	4 793	2 171	39	2 132
		w	27 208	13 990	700	13 290	13 218	95	13 123
		i	34 700	19 311	1 228	18 083	15 389	134	15 255
11, 12	Allgemeinbildende und berufliche Schulen	m	7 256	5 107	473	4 634	2 149	37	2 112
		w	26 718	13 669	675	12 994	13 049	83	12 966
		i	33 974	18 776	1 148	17 628	15 198	120	15 078
111	Unterrichtsverwaltung	m	213	183	81	102	30	11	19
		w	565	385	80	305	180	49	131
		i	778	568	161	407	210	60	150
112	Grundschulen	m	387	294	66	228	93	-	93
		w	7 779	3 783	276	3 507	3 996	2	3 994
		i	8 166	4 077	342	3 735	4 089	2	4 087
115	Mittelschulen	m	2 011	1 161	166	995	850	10	840
		w	6 542	2 422	197	2 225	4 120	19	4 101
		i	8 553	3 583	363	3 220	4 970	29	4 941
117	Gymnasien, Kollegs	m	2 133	1 445	95	1 350	688	7	681
		w	5 681	2 497	48	2 449	3 184	9	3 175
		i	7 814	3 942	143	3 799	3 872	16	3 856
124	Sonderschulen	m	478	404	15	389	74	1	73
		w	3 549	2 695	51	2 644	854	1	853
		i	4 027	3 099	66	3 033	928	2	926
127	Berufliche Schulen	m	2 034	1 620	50	1 570	414	8	406
		w	2 602	1 887	23	1 864	715	3	712
		i	4 636	3 507	73	3 434	1 129	11	1 118
13	Hochschulen	m	50	47	28	19	3	1	2
		w	65	41	13	28	24	6	18
		i	115	88	41	47	27	7	20
133	Verwaltungsfachhochschulen	m	50	47	28	19	3	1	2
		w	65	41	13	28	24	6	18
		i	115	88	41	47	27	7	20
15	Sonstiges Bildungswesen	m	16	14	3	11	2	-	2
		w	25	16	-	16	9	-	9
		i	41	30	3	27	11	-	11
153	Andere Einrichtungen der Weiterbildung	m	16	14	3	11	2	-	2
		w	25	16	-	16	9	-	9
		i	41	30	3	27	11	-	11
16, 17	Wissenschaft, Forschung, Entwicklung außerhalb der Hochschulen	m	135	124	23	101	11	1	10
		w	356	234	11	223	122	6	116
		i	491	358	34	324	133	7	126
162	Wissenschaftliche Bibliotheken, Archive, Fachinformationszentren	m	135	124	23	101	11	1	10
		w	356	234	11	223	122	6	116
		i	491	358	34	324	133	7	126
18	Kultureinrichtungen (einschließlich Kulturverwaltung)	m	2	2	-	2	-	-	-
		w	7	6	-	6	1	-	1
		i	9	8	-	8	1	-	1
187	Sonstige Kultureinrichtungen	m	2	2	-	2	-	-	-
		w	7	6	-	6	1	-	1
		i	9	8	-	8	1	-	1

1) Kernhaushalt und Sonderrechnungen des Landes sowie rechtlich selbstständige öffentlich-rechtliche Einrichtungen unter Landesaufsicht ohne Sozialversicherungsträger; einschließlich Beschäftigte in Ausbildung

2) einschließlich Beschäftigte in Altersteilzeit

Noch: 11. Beschäftigte des öffentlichen Dienstes im Landesbereich ¹⁾ am 30. Juni 2011 nach Aufgabenbereichen, Geschlecht, Umfang und Art des Beschäftigungsverhältnisses

FKZ	Aufgabenbereich	männlich = m weiblich = w insgesamt = i	Insgesamt	Vollzeitbeschäftigte			Teilzeitbeschäftigte ²⁾		
				zu- sammen	Beamte und Richter	Arbeit- nehmer	zu- sammen	Beamte und Richter	Arbeit- nehmer
19	Kulturförderung, Denkmal- schutz, Kirchliche Ange- legenheiten	m w i	33 37 70	27 24 51	1 1 2	26 23 49	6 13 19	- - -	6 13 19
195	Denkmalschutz und -pflege	m w i	33 37 70	27 24 51	1 1 2	26 23 49	6 13 19	- - -	6 13 19
3	Gesundheit, Umwelt, Sport und Erholung	m w i	85 397 482	74 235 309	2 1 3	72 234 306	11 162 173	- - -	11 162 173
314	Maßnahmen des Gesund- heitswesens	m w i	85 397 482	74 235 309	2 1 3	72 234 306	11 162 173	- - -	11 162 173
5	Ernährung, Landwirtschaft und Forsten	m w i	543 789 1 332	480 583 1 063	124 88 212	356 495 851	63 206 269	13 35 48	50 171 221
511	Ernährung und Landwirtschaft	m w i	543 789 1 332	480 583 1 063	124 88 212	356 495 851	63 206 269	13 35 48	50 171 221
6	Energie- und Wasserwirt- schaft, Gewerbe, Dienst- leistungen	m w i	50 32 82	44 23 67	12 4 16	32 19 51	6 9 15	1 2 3	5 7 12
610	Verwaltung	m w i	50 32 82	44 23 67	12 4 16	32 19 51	6 9 15	1 2 3	5 7 12
7	Verkehrs- und Nachrichten- wesen	m w i	651 408 1 059	591 322 913	50 30 80	541 292 833	60 86 146	3 9 12	57 77 134
711	Straßen- und Brückenbau	m w i	651 408 1 059	591 322 913	50 30 80	541 292 833	60 86 146	3 9 12	57 77 134
	Rechtlich unselbstständige Einrichtungen	m	5 236	4 406	608	3 798	830	17	813
	(Staatsbetriebe und unselbst- ständige Stiftung)	w i	4 893 10 129	3 297 7 703	227 835	3 070 6 868	1 596 2 426	118 135	1 478 2 291
0	Allgemeine Dienste	m w i	773 992 1 765	681 717 1 398	155 123 278	526 594 1 120	92 275 367	11 69 80	81 206 287
01	Politische Führung und zentrale Verwaltung	m w i	702 915 1 617	618 657 1 275	112 78 190	506 579 1 085	84 258 342	7 57 64	77 201 278
012	Innere Verwaltung	m w i	202 109 311	187 79 266	26 15 41	161 64 225	15 30 45	2 3 5	13 27 40
016	Hochbauverwaltung	m w i	500 806 1 306	431 578 1 009	86 63 149	345 515 860	69 228 297	5 54 59	64 174 238
06	Finanzverwaltung	m w i	71 77 148	63 60 123	43 45 88	20 15 35	8 17 25	4 12 16	4 5 9
061	Steuer- und Zollverwaltung, Vermögensverwaltung	m w i	71 77 148	63 60 123	43 45 88	20 15 35	8 17 25	4 12 16	4 5 9

1) Kernhaushalt und Sonderrechnungen des Landes sowie rechtlich selbstständige öffentlich-rechtliche Einrichtungen unter Landesaufsicht ohne Sozialversicherungsträger; einschließlich Beschäftigte in Ausbildung

2) einschließlich Beschäftigte in Altersteilzeit

Noch: 11. Beschäftigte des öffentlichen Dienstes im Landesbereich ¹⁾ am 30. Juni 2011 nach Aufgabenbereichen, Geschlecht, Umfang und Art des Beschäftigungsverhältnisses

FKZ	Aufgabenbereich männlich = m weiblich = w insgesamt = i		Insgesamt	Vollzeitbeschäftigte			Teilzeitbeschäftigte ²⁾		
				zu- sammen	Beamte und Richter	Arbeit- nehmer	zu- sammen	Beamte und Richter	Arbeit- nehmer
1	Bildungswesen, Wissenschaft, Forschung, kulturelle Ange- legenheiten	m w i	2 289 3 021 5 310	1 888 1 920 3 808	100 13 113	1 788 1 907 3 695	401 1 101 1 502	1 7 8	400 1 094 1 494
13	Hochschulen	m w i	1 060 1 797 2 857	762 1 013 1 775	89 10 99	673 1 003 1 676	298 784 1 082	1 4 5	297 780 1 077
132	Hochschulkliniken (Medizinische Fakultäten)	m w i	1 060 1 797 2 857	762 1 013 1 775	89 10 99	673 1 003 1 676	298 784 1 082	1 4 5	297 780 1 077
18	Kultureinrichtungen (einschließlich Kultur- verwaltung)	m w i	1 082 1 023 2 105	995 764 1 759	7 - 7	988 764 1 752	87 259 346	- 1 1	87 258 345
181	Theater	m w i	784 570 1 354	733 461 1 194	- - -	733 461 1 194	51 109 160	- - -	51 109 160
183	Museen, Sammlungen, Ausstellungen	m w i	152 293 445	137 190 327	6 - 6	131 190 321	15 103 118	- 1 1	15 102 117
186	Nichtwissenschaftliche Bibliotheken	m w i	30 58 88	25 37 62	- - -	25 37 62	5 21 26	- - -	5 21 26
188	Verwaltung für kulturelle Angelegenheiten	m w i	116 102 218	100 76 176	1 - 1	99 76 175	16 26 42	- - -	16 26 42
19	Kulturförderung, Denkmal- schutz, Kirchliche Ange- legenheiten	m w i	147 201 348	131 143 274	4 3 7	127 140 267	16 58 74	- 2 2	16 56 72
195	Denkmalschutz und -pflege	m w i	147 201 348	131 143 274	4 3 7	127 140 267	16 58 74	- 2 2	16 56 72
4	Wohnungswesen, Städtebau, Raumordnung und kommu- nale Gemeinschaftsdienste	m w i	139 134 273	125 80 205	52 39 91	73 41 114	14 54 68	1 31 32	13 23 36
421	Kataster- und Vermessungs- verwaltung	m w i	139 134 273	125 80 205	52 39 91	73 41 114	14 54 68	1 31 32	13 23 36
5	Ernährung, Landwirtschaft und Forsten	m w i	59 51 110	55 46 101	- - -	55 46 101	4 5 9	- - -	4 5 9
549	Sonstiges	m w i	59 51 110	55 46 101	- - -	55 46 101	4 5 9	- - -	4 5 9
6	Energie- und Wasserwirtschaft, Gewerbe, Dienstleistungen	m w i	640 273 913	596 203 799	4 6 10	592 197 789	44 70 114	- - -	44 70 114
61	Verwaltung	m w i	59 30 89	55 19 74	2 3 5	53 16 69	4 11 15	- - -	4 11 15
610	Verwaltung	m w i	59 30 89	55 19 74	2 3 5	53 16 69	4 11 15	- - -	4 11 15
62	Energie- und Wasserwirt- schaft, Kulturbau	m w i	581 243 824	541 184 725	2 3 5	539 181 720	40 59 99	- - -	40 59 99

1) Kernhaushalt und Sonderrechnungen des Landes sowie rechtlich selbstständige öffentlich-rechtliche Einrichtungen unter Landesaufsicht ohne Sozialversicherungsträger; einschließlich Beschäftigte in Ausbildung

2) einschließlich Beschäftigte in Altersteilzeit

Noch: 11. Beschäftigte des öffentlichen Dienstes im Landesbereich ¹⁾ am 30. Juni 2011 nach Aufgabenbereichen, Geschlecht, Umfang und Art des Beschäftigungsverhältnisses

FKZ	Aufgabenbereich	männlich = m weiblich = w insgesamt = i	Insgesamt	Vollzeitbeschäftigte			Teilzeitbeschäftigte ²⁾		
				zu- sammen	Beamte und Richter	Arbeit- nehmer	zu- sammen	Beamte und Richter	Arbeit- nehmer
624	Talsperren, Hochwasser- rückhaltebecken	m w i	581 243 824	541 184 725	2 3 5	539 181 720	40 59 99	- - -	40 59 99
8	Wirtschaftsunternehmen, Allgemeines Grund- und Kapitalvermögen, Sondervermögen	m w i	1 336 422 1 758	1 061 331 1 392	297 46 343	764 285 1 049	275 91 366	4 11 15	271 80 351
81	Land- und forstwirtschaft- liche Unternehmen	m w i	1 223 277 1 500	957 218 1 175	293 43 336	664 175 839	266 59 325	4 10 14	262 49 311
812	Forstwirtschaftliche Unternehmen	m w i	1 223 277 1 500	957 218 1 175	293 43 336	664 175 839	266 59 325	4 10 14	262 49 311
85	Sonstige Wirtschafts- unternehmen	m w i	113 145 258	104 113 217	4 3 7	100 110 210	9 32 41	- 1 1	9 31 40
859	Sonstiges	m w i	113 145 258	104 113 217	4 3 7	100 110 210	9 32 41	- 1 1	9 31 40
	Rechtlich unselbstständige Krankenhäuser	m w i	747 1 716 2 463	557 892 1 449	2 - 2	555 892 1 447	190 824 1 014	- - -	190 824 1 014
312	Krankenhäuser und Heilstätten	m w i	747 1 716 2 463	557 892 1 449	2 - 2	555 892 1 447	190 824 1 014	- - -	190 824 1 014
	Rechtlich selbstständige öffentlich-rechtliche Einrichtungen	m w i	12 072 15 491 27 563	9 233 9 162 18 395	1 375 339 1 714	7 858 8 823 16 681	2 839 6 329 9 168	28 48 76	2 811 6 281 9 092
1	Bildungswesen, Wissenschaft, Forschung, kulturelle Ange- legenheiten	m w i	11 874 14 837 26 711	9 041 8 688 17 729	1 352 326 1 678	7 689 8 362 16 051	2 833 6 149 8 982	28 41 69	2 805 6 108 8 913
13	Hochschulen	m w i	11 430 13 835 25 265	8 670 8 218 16 888	1 352 326 1 678	7 318 7 892 15 210	2 760 5 617 8 377	28 41 69	2 732 5 576 8 308
131	Universitäten	m w i	7 784 5 929 13 713	5 529 2 896 8 425	791 175 966	4 738 2 721 7 459	2 255 3 033 5 288	5 24 29	2 250 3 009 5 259
132	Hochschulkliniken	m w i	1 792 6 591 8 383	1 594 4 503 6 097	- - -	1 594 4 503 6 097	198 2 088 2 286	- - -	198 2 088 2 286
135	Kunsthochschulen	m w i	285 280 565	227 160 387	100 48 148	127 112 239	58 120 178	4 7 11	54 113 167
136	Fachhochschulen	m w i	1 569 1 035 2 604	1 320 659 1 979	461 103 564	859 556 1 415	249 376 625	19 10 29	230 366 596
14	Förderung von Schülern, Studenten und dergleichen	m w i	272 825 1 097	222 353 575	- - -	222 353 575	50 472 522	- - -	50 472 522
142	Fördermaßnahmen für Studierende	m w i	272 825 1 097	222 353 575	- - -	222 353 575	50 472 522	- - -	50 472 522

1) Kernhaushalt und Sonderrechnungen des Landes sowie rechtlich selbstständige öffentlich-rechtliche Einrichtungen unter Landesaufsicht ohne Sozialversicherungsträger; einschließlich Beschäftigte in Ausbildung

2) einschließlich Beschäftigte in Altersteilzeit

Noch: 11. Beschäftigte des öffentlichen Dienstes im Landesbereich ¹⁾ am 30. Juni 2011 nach Aufgabenbereichen, Geschlecht, Umfang und Art des Beschäftigungsverhältnisses

FKZ	Aufgabenbereich	männlich = m weiblich = w insgesamt = i	Insgesamt	Vollzeitbeschäftigte			Teilzeitbeschäftigte ²⁾		
				zu- sammen	Beamte und Richter	Arbeit- nehmer	zu- sammen	Beamte und Richter	Arbeit- nehmer
15	Sonstiges Bildungswesen	m	142	125	-	125	17	-	17
		w	134	92	-	92	42	-	42
		i	276	217	-	217	59	-	59
156	Berufsakademien	m	142	125	-	125	17	-	17
		w	134	92	-	92	42	-	42
		i	276	217	-	217	59	-	59
18	Kultureinrichtungen (einschließlich Kultur- verwaltung)	m	15	13	-	13	2	-	2
		w	29	16	-	16	13	-	13
		i	44	29	-	29	15	-	15
187	Sonstige Kultureinrichtungen	m	15	13	-	13	2	-	2
		w	29	16	-	16	13	-	13
		i	44	29	-	29	15	-	15
19	Kulturförderung, Denkmal- schutz, Kirchliche Ange- legenheiten	m	15	11	-	11	4	-	4
		w	14	9	-	9	5	-	5
		i	29	20	-	20	9	-	9
195	Denkmalschutz und -pflege	m	15	11	-	11	4	-	4
		w	14	9	-	9	5	-	5
		i	29	20	-	20	9	-	9
2	Soziale Sicherung, soziale Kriegsfolgeaufgaben, Wiedergutmachung	m	183	180	20	160	3	-	3
		w	620	452	10	442	168	7	161
		i	803	632	30	602	171	7	164
219	Sonstige Behörden	m	183	180	20	160	3	-	3
		w	620	452	10	442	168	7	161
		i	803	632	30	602	171	7	164
3	Gesundheit, Umwelt, Sport und Erholung	m	15	12	3	9	3	-	3
		w	34	22	3	19	12	-	12
		i	49	34	6	28	15	-	15
332	Maßnahmen des Umwelt- und Naturschutzes	m	15	12	3	9	3	-	3
		w	34	22	3	19	12	-	12
		i	49	34	6	28	15	-	15

1) Kernhaushalt und Sonderrechnungen des Landes sowie rechtlich selbstständige öffentlich-rechtliche Einrichtungen unter Landesaufsicht ohne Sozialversicherungsträger; einschließlich Beschäftigte in Ausbildung

2) einschließlich Beschäftigte in Altersteilzeit

12. Vollzeitäquivalent der Beschäftigten des öffentlichen Dienstes im Landesbereich ¹⁾ am 30. Juni 2011 nach Aufgabenbereichen, Geschlecht, Art und Dauer des Beschäftigungsverhältnisses

FKZ	Aufgabenbereich		Insgesamt	Beamte und Richter			Arbeitnehmer		
	männlich = m weiblich = w insgesamt = i	zu- sammen		darunter		zu- sammen	darunter		
				mit Zeit- vertrag	in Aus- bildung		mit Zeit- vertrag ²⁾	in Aus- bildung	
	Landesbereich	m	40 826	16 750	11	723	24 076	6 028	932
		w	60 496	11 935	2	402	48 561	5 766	1 926
		i	101 323	28 685	12	1 125	72 637	11 794	2 858
	Kernhaushalt	m	24 509	14 740	7	701	9 769	493	403
		w	41 719	11 255	1	398	30 463	925	945
		i	66 228	25 995	8	1 099	40 232	1 418	1 348
0	Allgemeine Dienste	m	16 456	13 994	7	692	2 462	328	208
w		16 538	10 343	1	395	6 195	569	305	
i		32 994	24 337	8	1 087	8 657	897	513	
01	Politische Führung und zentrale Verwaltung	m	2 007	1 100	1	18	907	130	36
w		3 171	1 041	-	9	2 130	307	71	
i		5 178	2 141	1	27	3 037	437	107	
011	Politische Führung	m	1 325	821	1	2	504	74	6
w		1 858	750	-	1	1 108	136	28	
i		3 183	1 571	1	3	1 612	210	34	
012	Innere Verwaltung	m	608	274	-	16	334	26	29
w		974	289	-	8	685	59	35	
i		1 583	564	-	24	1 019	85	64	
014	Statistischer Dienst	m	73	4	-	-	69	30	1
w		339	2	-	-	337	112	8	
i		412	6	-	-	407	142	9	
04	Öffentliche Sicherheit und Ordnung	m	10 132	9 323	3	500	809	167	20
w		3 828	2 519	-	187	1 309	137	4	
i		13 960	11 842	3	687	2 118	304	24	
042	Polizei	m	9 973	9 215	3	497	758	165	18
w		3 757	2 470	-	187	1 287	135	4	
i		13 731	11 685	3	684	2 045	300	22	
044	Brandschutz	m	38	7	-	3	31	-	2
w		10	1	-	-	9	1	-	
i		48	8	-	3	40	1	2	
049	Sonstiges	m	120	101	-	-	20	2	-
w		61	48	-	-	13	1	-	
i		181	149	-	-	33	3	-	
05	Rechtsschutz	m	2 934	2 398	1	40	536	21	145
w		4 695	2 649	1	63	2 045	102	219	
i		7 628	5 047	2	103	2 581	124	364	
052	Ordentliche Gerichte und Staatsanwaltschaften	m	1 486	1 151	-	24	334	8	144
w		3 687	2 077	1	57	1 609	80	209	
i		5 172	3 229	1	81	1 944	88	353	
053	Verwaltungsgerichte	m	51	47	-	-	4	-	-
w		106	51	-	-	55	-	-	
i		157	98	-	-	59	-	-	
054	Arbeits- und Sozialgerichte	m	138	120	-	-	18	2	-
w		340	162	-	-	178	13	-	
i		477	282	-	-	196	15	-	
055	Finanzgericht	m	17	17	-	-	-	-	-
w		25	12	-	-	13	-	-	
i		42	29	-	-	13	-	-	
056	Justizvollzugsanstalten	m	1 242	1 062	1	16	180	11	1
w		537	347	-	6	191	9	10	
i		1 780	1 409	1	22	370	21	11	

1) Kernhaushalt und Sonderrechnungen des Landes sowie rechtlich selbstständige öffentlich-rechtliche Einrichtungen unter Landesaufsicht ohne Sozialversicherungsträger

2) einschließlich AFG-Beschäftigte

Noch: 12. Vollzeitäquivalent der Beschäftigten des öffentlichen Dienstes im Landesbereich ¹⁾ am
30. Juni 2011 nach Aufgabenbereichen, Geschlecht, Art und Dauer des Beschäftigungsverhältnisses

FKZ	Aufgabenbereich		Insgesamt	Beamte und Richter			Arbeitnehmer		
				zu- sammen	darunter		zu- sammen	darunter	
	männlich = m	weiblich = w			mit Zeit- vertrag	in Aus- bildung		mit Zeit- vertrag ²⁾	in Aus- bildung
	insgesamt = i								
06	Finanzverwaltung	m	1 384	1 174	2	134	210	9	7
		w	4 844	4 133	-	136	711	23	11
		i	6 228	5 307	2	270	920	32	18
061	Steuer- und Zollverwaltung, Vermögensverwaltung	m	1 384	1 174	2	134	210	9	7
		w	4 844	4 133	-	136	711	23	11
		i	6 228	5 307	2	270	920	32	18
1	Bildungswesen, Wissenschaft, Forschung, kulturelle Ange- legenheiten	m	6 787	549	-	6	6 239	42	148
		w	23 698	758	-	1	22 940	168	603
		i	30 485	1 307	-	7	29 178	210	751
11, 12	Allgemeinbildende und berufliche Schulen	m	6 560	493	-	-	6 067	24	140
		w	23 267	725	-	-	22 542	127	579
		i	29 827	1 218	-	-	28 609	151	719
111	Unterrichtsverwaltung	m	200	87	-	-	113	3	7
		w	504	112	-	-	392	26	35
		i	704	199	-	-	505	29	42
112	Grundschulen	m	364	66	-	-	298	-	6
		w	6 797	277	-	-	6 519	22	161
		i	7 161	343	-	-	6 818	22	167
115	Mittelschulen	m	1 765	171	-	-	1 594	2	41
		w	5 513	207	-	-	5 306	8	127
		i	7 278	378	-	-	6 900	10	168
117	Gymnasien, Kollegs	m	1 938	99	-	-	1 839	10	57
		w	4 863	53	-	-	4 810	17	150
		i	6 801	151	-	-	6 650	27	207
124	Sonderschulen	m	453	16	-	-	437	1	13
		w	3 254	52	-	-	3 203	21	55
		i	3 707	67	-	-	3 640	22	68
127	Berufliche Schulen	m	1 840	54	-	-	1 786	9	16
		w	2 336	25	-	-	2 312	32	51
		i	4 176	79	-	-	4 098	41	67
13	Hochschulen	m	49	29	-	-	20	1	1
		w	56	17	-	-	39	3	1
		i	106	46	-	-	60	3	2
133	Verwaltungsfach- hochschulen	m	49	29	-	-	20	1	1
		w	56	17	-	-	39	3	1
		i	106	46	-	-	60	3	2
15	Sonstiges Bildungswesen	m	15	3	-	-	12	-	-
		w	22	-	-	-	22	2	-
		i	37	3	-	-	34	2	-
153	Andere Einrichtungen der Weiterbildung	m	15	3	-	-	12	-	-
		w	22	-	-	-	22	2	-
		i	37	3	-	-	34	2	-
16, 17	Wissenschaft, Forschung, Entwicklung außerhalb der Hochschulen	m	131	24	-	6	107	14	7
		w	313	15	-	1	298	26	20
		i	444	39	-	7	405	40	27
162	Wissenschaftliche Biblio- theken, Archive, Fach- informationszentren	m	131	24	-	6	107	14	7
		w	313	15	-	1	298	26	20
		i	444	39	-	7	405	40	27
18	Kultureinrichtungen (einschließlich Kultur- verwaltung)	m	2	-	-	-	2	-	-
		w	7	-	-	-	7	-	-
		i	9	-	-	-	9	-	-
187	Sonstige Kultureinrichtungen	m	2	-	-	-	2	-	-
		w	7	-	-	-	7	-	-
		i	9	-	-	-	9	-	-

1) Kernhaushalt und Sonderrechnungen des Landes sowie rechtlich selbstständige öffentlich-rechtliche Einrichtungen unter
Landesaufsicht ohne Sozialversicherungsträger

2) einschließlich AFG-Beschäftigte

Noch: 12. Vollzeitäquivalent der Beschäftigten des öffentlichen Dienstes im Landesbereich ¹⁾ am
30. Juni 2011 nach Aufgabenbereichen, Geschlecht, Art und Dauer des Beschäftigungsverhältnisses

FKZ	Aufgabenbereich	männlich = m weiblich = w insgesamt = i	Insgesamt	Beamte und Richter			Arbeitnehmer		
				zu- sammen	darunter		zu- sammen	darunter	
					mit Zeit- vertrag	in Aus- bildung		mit Zeit- vertrag ²⁾	in Aus- bildung
19	Kulturförderung, Denkmal- schutz, Kirchliche Ange- legenheiten	m w i	31 32 63	1 1 2	- - -	- - -	30 31 61	3 11 14	- 3 3
195	Denkmalschutz und -pflege	m w i	31 32 63	1 1 2	- - -	- - -	30 31 61	3 11 14	- 3 3
3	Gesundheit, Umwelt, Sport und Erholung	m w i	82 357 439	2 1 3	- - -	- - -	80 356 436	6 21 28	2 4 6
314	Maßnahmen des Gesund- heitswesens	m w i	82 357 439	2 1 3	- - -	- - -	80 356 436	6 21 28	2 4 6
5	Ernährung, Landwirtschaft und Forsten	m w i	515 719 1 235	131 112 242	- - -	1 1 2	385 608 992	92 159 251	13 15 28
511	Ernährung und Landwirtschaft	m w i	515 719 1 235	131 112 242	- - -	1 1 2	385 608 992	92 159 251	13 15 28
6	Energie- und Wasserwirt- schaft, Gewerbe, Dienst- leistungen	m w i	47 29 76	13 6 18	- - -	- 1 1	35 24 58	5 2 7	- 2 2
610	Verwaltung	m w i	47 29 76	13 6 18	- - -	- 1 1	35 24 58	5 2 7	- 2 2
7	Verkehrs- und Nachrichten- wesen	m w i	622 377 999	52 36 88	- - -	2 - 2	570 341 911	20 6 26	32 16 48
711	Straßen- und Brückenbau	m w i	622 377 999	52 36 88	- - -	2 - 2	570 341 911	20 6 26	32 16 48
	Rechtlich unselbstständige Einrichtungen	m	4 888	619	-	22	4 270	886	195
	(Staatsbetriebe und unselbst- ständige Stiftung)	w	4 287	312	-	4	3 975	1 456	97
		i	9 176	931	-	26	8 245	2 343	292
0	Allgemeine Dienste	m w i	732 907 1 639	163 175 338	- - -	2 1 3	570 732 1 301	45 50 95	14 21 35
01	Politische Führung und zentrale Verwaltung	m w i	664 836 1 500	117 122 239	- - -	2 1 3	547 714 1 261	45 50 95	14 21 35
012	Innere Verwaltung	m w i	196 101 297	27 17 45	- - -	- - -	168 84 253	10 2 12	7 1 8
016	Hochbauverwaltung	m w i	469 734 1 203	90 105 194	- - -	2 1 3	379 630 1 009	35 48 83	7 20 27
06	Finanzverwaltung	m w i	68 71 138	46 53 99	- - -	- - -	22 18 40	- - -	- - -
061	Steuer- und Zollverwaltung, Vermögensverwaltung	m w i	68 71 138	46 53 99	- - -	- - -	22 18 40	- - -	- - -

1) Kernhaushalt und Sonderrechnungen des Landes sowie rechtlich selbstständige öffentlich-rechtliche Einrichtungen unter
Landesaufsicht ohne Sozialversicherungsträger

2) einschließlich AFG-Beschäftigte

Noch: 12. Vollzeitäquivalent der Beschäftigten des öffentlichen Dienstes im Landesbereich ¹⁾ am
30. Juni 2011 nach Aufgabenbereichen, Geschlecht, Art und Dauer des Beschäftigungsverhältnisses

FKZ	Aufgabenbereich		Insgesamt	Beamte und Richter			Arbeitnehmer		
				zu- sammen	darunter		zu- sammen	darunter	
	männlich = m	weiblich = w			mit Zeit- vertrag	in Aus- bildung		mit Zeit- vertrag ²⁾	in Aus- bildung
	insgesamt = i								
1	Bildungswesen, Wissenschaft,	m	2 098	101	-	-	1 998	713	16
	Forschung, kulturelle Ange- legenheiten	w	2 569	17	-	-	2 552	1 273	21
		i	4 667	118	-	-	4 549	1 986	37
13	Hochschulen	m	916	90	-	-	827	579	2
		w	1 462	12	-	-	1 450	1 036	5
		i	2 378	102	-	-	2 277	1 615	7
132	Hochschulkliniken	m	916	90	-	-	827	579	2
	(Medizinische Fakultäten)	w	1 462	12	-	-	1 450	1 036	5
		i	2 378	102	-	-	2 277	1 615	7
18	Kultureinrichtungen	m	1 042	7	-	-	1 035	112	7
	(einschließlich Kultur- verwaltung)	w	924	1	-	-	924	189	9
		i	1 966	8	-	-	1 958	302	16
181	Theater	m	760	-	-	-	760	26	5
		w	524	-	-	-	524	39	2
		i	1 284	-	-	-	1 284	64	7
183	Museen, Sammlungen, Ausstellungen	m	146	6	-	-	140	20	2
		w	258	1	-	-	258	83	7
		i	404	7	-	-	398	103	9
186	Nichtwissenschaftliche Bibliotheken	m	28	-	-	-	28	4	-
		w	51	-	-	-	51	4	-
		i	79	-	-	-	79	8	-
188	Verwaltung für kulturelle Angelegenheiten	m	108	1	-	-	107	64	-
		w	90	-	-	-	90	63	-
		i	198	1	-	-	197	127	-
19	Kulturförderung, Denkmal- schutz, Kirchliche Ange- legenheiten	m	140	4	-	-	136	21	7
		w	183	5	-	-	178	48	7
		i	323	9	-	-	314	69	14
195	Denkmalschutz und -pflege	m	140	4	-	-	136	21	7
		w	183	5	-	-	178	48	7
		i	323	9	-	-	314	69	14
4	Wohnungswesen, Städtebau, Raumordnung und kommu- nale Gemeinschaftsdienste	m	133	53	-	-	80	3	1
		w	117	60	-	-	57	1	1
		i	250	113	-	-	137	4	2
421	Kataster- und Vermessungs- verwaltung	m	133	53	-	-	80	3	1
		w	117	60	-	-	57	1	1
		i	250	113	-	-	137	4	2
5	Ernährung, Landwirtschaft und Forsten	m	58	-	-	-	58	2	10
		w	49	-	-	-	49	6	29
		i	107	-	-	-	107	7	39
549	Sonstiges	m	58	-	-	-	58	2	10
		w	49	-	-	-	49	6	29
		i	107	-	-	-	107	7	39
6	Energie- und Wasserwirtschaft, Gewerbe, Dienstleistungen	m	622	4	-	-	618	68	31
		w	253	6	-	-	247	87	8
		i	876	10	-	-	866	154	39
61	Verwaltung	m	57	2	-	-	55	2	-
		w	27	3	-	-	24	-	-
		i	85	5	-	-	80	2	-
610	Verwaltung	m	57	2	-	-	55	2	-
		w	27	3	-	-	24	-	-
		i	85	5	-	-	80	2	-
62	Energie- und Wasserwirt- schaft, Kulturbau	m	565	2	-	-	563	66	31
		w	226	3	-	-	223	87	8
		i	791	5	-	-	786	153	39

1) Kernhaushalt und Sonderrechnungen des Landes sowie rechtlich selbstständige öffentlich-rechtliche Einrichtungen unter
Landesaufsicht ohne Sozialversicherungsträger

2) einschließlich AFG-Beschäftigte

Noch: 12. Vollzeitäquivalent der Beschäftigten des öffentlichen Dienstes im Landesbereich ¹⁾ am
30. Juni 2011 nach Aufgabenbereichen, Geschlecht, Art und Dauer des Beschäftigungsverhältnisses

FKZ	Aufgabenbereich männlich = m weiblich = w insgesamt = i		Insgesamt	Beamte und Richter			Arbeitnehmer		
				zu- sammen	darunter		zu- sammen	darunter	
					mit Zeit- vertrag	in Aus- bildung		mit Zeit- vertrag ²⁾	in Aus- bildung
624	Talsperren, Hochwasser- rückhaltebecken	m w i	565 226 791	2 3 5	- - -	- - -	563 223 786	66 87 153	31 8 39
8	Wirtschaftsunternehmen, Allgemeines Grund- und Kapitalvermögen, Sondervermögen	m w i	1 245 393 1 637	299 54 353	- - -	20 3 23	946 339 1 285	56 40 96	123 17 140
81	Land- und forstwirtschaft- liche Unternehmen	m w i	1 134 256 1 390	295 50 345	- - -	20 3 23	839 206 1 045	39 19 58	116 9 125
812	Forstwirtschaftliche Unternehmen	m w i	1 134 256 1 390	295 50 345	- - -	20 3 23	839 206 1 045	39 19 58	116 9 125
85	Sonstige Wirtschafts- unternehmen	m w i	111 137 247	4 3 7	- - -	- - -	107 133 240	17 21 38	7 8 15
859	Sonstiges	m w i	111 137 247	4 3 7	- - -	- - -	107 133 240	17 21 38	7 8 15
	Rechtlich unselbstständige Krankenhäuser	m w i	707 1 501 2 209	2 - 2	- - -	- - -	705 1 501 2 207	91 149 241	22 61 83
312	Krankenhäuser und Heilstätten	m w i	707 1 501 2 209	2 - 2	- - -	- - -	705 1 501 2 207	91 149 241	22 61 83
	Rechtlich selbstständige öffentlich-rechtliche Einrichtungen	m w i	10 722 12 989 23 711	1 389 368 1 757	4 1 5	- - -	9 333 12 621 21 954	4 558 3 235 7 792	312 823 1 135
1	Bildungswesen, Wissenschaft, Forschung, kulturelle Ange- legenheiten	m w i	10 526 12 388 22 914	1 366 350 1 716	3 1 4	- - -	9 160 12 038 21 198	4 544 3 178 7 722	310 819 1 129
13	Hochschulen	m w i	10 109 11 580 21 689	1 366 350 1 716	3 1 4	- - -	8 743 11 230 19 973	4 492 3 098 7 589	293 805 1 098
131	Universitäten	m w i	6 688 4 547 11 235	794 191 984	2 - 2	- - -	5 895 4 356 10 251	3 605 1 956 5 561	125 93 218
132	Hochschulkliniken	m w i	1 711 5 925 7 636	- - -	- - -	- - -	1 711 5 925 7 636	456 897 1 353	154 695 849
135	Kunsthochschulen	m w i	259 228 487	102 52 154	- - -	- - -	157 176 333	38 44 82	2 2 4
136	Fachhochschulen	m w i	1 451 880 2 331	471 108 578	1 1 2	- - -	980 773 1 753	392 200 593	12 15 27
14	Förderung von Schülern, Studenten und dergleichen	m w i	255 653 907	- - -	- - -	- - -	255 653 907	30 63 94	17 14 31
142	Fördermaßnahmen für Studierende	m w i	255 653 907	- - -	- - -	- - -	255 653 907	30 63 94	17 14 31

1) Kernhaushalt und Sonderrechnungen des Landes sowie rechtlich selbstständige öffentlich-rechtliche Einrichtungen unter
Landesaufsicht ohne Sozialversicherungsträger

2) einschließlich AFG-Beschäftigte

Noch: 12. Vollzeitäquivalent der Beschäftigten des öffentlichen Dienstes im Landesbereich ¹⁾ am
30. Juni 2011 nach Aufgabenbereichen, Geschlecht, Art und Dauer des Beschäftigungsverhältnisses

FKZ	Aufgabenbereich		Insgesamt	Beamte und Richter			Arbeitnehmer		
				zu- sammen	darunter		zu- sammen	darunter	
	männlich = m	weiblich = w			mit Zeit- vertrag	in Aus- bildung		mit Zeit- vertrag ²⁾	in Aus- bildung
	insgesamt = i								
15	Sonstiges Bildungswesen	m	135	-	-	-	135	16	-
		w	120	-	-	-	120	13	-
		i	255	-	-	-	255	29	-
156	Berufsakademien	m	135	-	-	-	135	16	-
		w	120	-	-	-	120	13	-
		i	255	-	-	-	255	29	-
18	Kultureinrichtungen (einschließlich Kultur- verwaltung)	m	14	-	-	-	14	2	-
		w	24	-	-	-	24	3	-
		i	38	-	-	-	38	5	-
187	Sonstige Kultureinrichtungen	m	14	-	-	-	14	2	-
		w	24	-	-	-	24	3	-
		i	38	-	-	-	38	5	-
19	Kulturförderung, Denkmal- schutz, Kirchliche Ange- legenheiten	m	14	-	-	-	14	4	-
		w	12	-	-	-	12	2	-
		i	25	-	-	-	25	6	-
195	Denkmalschutz und -pflege	m	14	-	-	-	14	4	-
		w	12	-	-	-	12	2	-
		i	25	-	-	-	25	6	-
2	Soziale Sicherung, soziale Kriegsfolgeaufgaben, Wiedergutmachung	m	183	20	1	-	163	11	2
		w	572	15	-	-	557	45	3
		i	755	35	1	-	720	56	5
219	Sonstige Behörden	m	183	20	1	-	163	11	2
		w	572	15	-	-	557	45	3
		i	755	35	1	-	720	56	5
3	Gesundheit, Umwelt, Sport und Erholung	m	14	3	-	-	11	3	-
		w	29	3	-	-	26	12	1
		i	43	6	-	-	37	15	1
332	Maßnahmen des Umwelt- und Naturschutzes	m	14	3	-	-	11	3	-
		w	29	3	-	-	26	12	1
		i	43	6	-	-	37	15	1

1) Kernhaushalt und Sonderrechnungen des Landes sowie rechtlich selbstständige öffentlich-rechtliche Einrichtungen unter
Landesaufsicht ohne Sozialversicherungsträger

2) einschließlich AFG-Beschäftigte

13. Beschäftigte des öffentlichen Dienstes im Landesbereich ¹⁾ am 30. Juni 2011 nach Dienst-/Arbeitsorten ²⁾, Geschlecht, Umfang und Art des Beschäftigungsverhältnisses

Dienst-/Arbeitsort		Insgesamt	Vollzeitbeschäftigte			Teilzeitbeschäftigte ³⁾		
männlich = m	weiblich = w		zusammen	Beamte	Arbeitnehmer	zusammen	Beamte	Arbeitnehmer
insgesamt = i								
Chemnitz, Stadt	m	4 503	3 890	2 013	1 877	613	72	541
	w	5 658	3 697	1 201	2 496	1 961	407	1 554
	i	10 161	7 587	3 214	4 373	2 574	479	2 095
Erzgebirgskreis	m	1 661	1 312	503	809	349	21	328
	w	2 886	1 645	360	1 285	1 241	206	1 035
	i	4 547	2 957	863	2 094	1 590	227	1 363
Mittelsachsen	m	2 652	2 122	712	1 410	530	14	516
	w	3 805	1 947	393	1 554	1 858	199	1 659
	i	6 457	4 069	1 105	2 964	2 388	213	2 175
Vogtlandkreis	m	1 404	1 141	485	656	263	19	244
	w	2 468	1 422	263	1 159	1 046	131	915
	i	3 872	2 563	748	1 815	1 309	150	1 159
Zwickau	m	2 004	1 707	979	728	297	35	262
	w	3 473	2 083	555	1 528	1 390	291	1 099
	i	5 477	3 790	1 534	2 256	1 687	326	1 361
Dresden, Stadt	m	13 988	12 043	4 733	7 310	1 945	129	1 816
	w	19 473	12 378	2 439	9 939	7 095	1 040	6 055
	i	33 461	24 421	7 172	17 249	9 040	1 169	7 871
Bautzen	m	2 199	1 816	768	1 048	383	26	357
	w	4 526	2 447	565	1 882	2 079	268	1 811
	i	6 725	4 263	1 333	2 930	2 462	294	2 168
Görlitz	m	2 083	1 778	1 049	729	305	21	284
	w	3 413	1 815	458	1 357	1 598	197	1 401
	i	5 496	3 593	1 507	2 086	1 903	218	1 685
Meißen	m	1 422	1 267	530	737	155	6	149
	w	2 836	1 679	334	1 345	1 157	129	1 028
	i	4 258	2 946	864	2 082	1 312	135	1 177
Sächsische Schweiz-Osterzgebirge	m	1 500	1 249	501	748	251	11	240
	w	2 487	1 299	300	999	1 188	155	1 033
	i	3 987	2 548	801	1 747	1 439	166	1 273
Leipzig, Stadt	m	7 856	6 487	3 110	3 377	1 369	47	1 322
	w	13 174	8 387	1 631	6 756	4 787	500	4 287
	i	21 030	14 874	4 741	10 133	6 156	547	5 609
Leipzig	m	1 172	1 018	611	407	154	19	135
	w	2 368	1 206	389	817	1 162	157	1 005
	i	3 540	2 224	1 000	1 224	1 316	176	1 140
Nordsachsen	m	1 116	964	486	478	152	8	144
	w	2 452	1 300	281	1 019	1 152	111	1 041
	i	3 568	2 264	767	1 497	1 304	119	1 185
Sachsen	m	43 560	36 794	16 480	20 314	6 766	428	6 338
	w	69 019	41 305	9 169	32 136	27 714	3 791	23 923
	i	112 579	78 099	25 649	52 450	34 480	4 219	30 261
<i>nachrichtlich:</i>								
Dienst-/Arbeitsort	m	18	18	11	7	-	-	-
außerhalb Sachsens	w	23	19	11	8	4	3	1
	i	41	37	22	15	4	3	1

1) Kernhaushalt und Sonderrechnungen des Landes sowie rechtlich selbstständige öffentlich-rechtliche Einrichtungen unter Landesaufsicht ohne Sozialversicherungsträger; einschließlich Beschäftigte in Ausbildung

2) Kreisfreie Städte und Kreisgebiete

3) einschließlich Beschäftigte in Altersteilzeit

14. Beschäftigte des Landes ¹⁾ am 30. Juni 2011 nach Einzelplänen/Kapiteln des Landeshaushaltes, Geschlecht, Umfang und Art des Beschäftigungsverhältnisses

Nr.	Einzelplan/Kapitel männlich = m weiblich = w insgesamt = i	Insgesamt	Vollzeitbeschäftigte			Teilzeitbeschäftigte ²⁾			
			zu- sammen	Beamte und Richter	Arbeit- nehmer	zu- sammen	Beamte und Richter	Arbeit- nehmer	
	Insgesamt	m	31 506	27 579	15 116	12 463	3 927	400	3 527
		w	53 551	32 162	8 841	23 321	21 389	3 746	17 643
		i	85 057	59 741	23 957	35 784	25 316	4 146	21 170
	Kernhaushalt	m	25 523	22 616	14 506	8 110	2 907	383	2 524
		w	46 942	27 973	8 614	19 359	18 969	3 628	15 341
		i	72 465	50 589	23 120	27 469	21 876	4 011	17 865
	Sächsischer Landtag	m	78	76	27	49	2	1	1
		w	109	77	19	58	32	8	24
		i	187	153	46	107	34	9	25
0101	Landtag	m	66	64	21	43	2	1	1
		w	98	69	16	53	29	7	22
		i	164	133	37	96	31	8	23
0104	Der sächsische Datenschutz- beauftragte	m	12	12	6	6	-	-	-
		w	11	8	3	5	3	1	2
		i	23	20	9	11	3	1	2
	Sächsische Staatskanzlei	m	83	81	44	37	2	-	2
		w	122	106	45	61	16	7	9
		i	205	187	89	98	18	7	11
0201	Staatskanzlei	m	83	81	44	37	2	-	2
		w	122	106	45	61	16	7	9
		i	205	187	89	98	18	7	11
	Sächsisches Staatsministerium des Innern	m	11 268	11 012	9 724	1 288	256	123	133
		w	5 883	4 618	2 452	2 166	1 265	635	630
		i	17 151	15 630	12 176	3 454	1 521	758	763
0301	Ministerium (einschl. Landesamt für Verfassungsschutz)	m	359	325	246	79	34	14	20
		w	302	204	89	115	98	64	34
		i	661	529	335	194	132	78	54
0304	Landesdirektion Chemnitz	m	178	165	78	87	13	3	10
		w	358	246	61	185	112	38	74
		i	536	411	139	272	125	41	84
0305	Landesdirektion Dresden	m	321	297	139	158	24	11	13
		w	507	353	104	249	154	45	109
		i	828	650	243	407	178	56	122
0306	Landesdirektion Leipzig	m	116	105	38	67	11	3	8
		w	197	139	49	90	58	17	41
		i	313	244	87	157	69	20	49
0307	Statistisches Landesamt	m	74	72	4	68	2	-	2
		w	359	269	1	268	90	1	89
		i	433	341	5	336	92	1	91
0310	Archivwesen	m	54	50	20	30	4	-	4
		w	86	52	11	41	34	6	28
		i	140	102	31	71	38	6	32
0311	Fachhochschule der sächsischen Verwaltung und Akademie für öffentliche Verwaltung	m	50	47	28	19	3	1	2
		w	65	41	13	28	24	6	18
		i	115	88	41	47	27	7	20
0312	Landespolizei	m	7 383	7 268	6 923	345	115	81	34
		w	2 983	2 422	1 598	824	561	413	148
		i	10 366	9 690	8 521	1 169	676	494	182
0314	Landeskriminalamt	m	598	595	542	53	3	-	3
		w	255	197	76	121	58	20	38
		i	853	792	618	174	61	20	41
0315	Hochschule der Sächsischen Polizei	m	165	163	149	14	2	-	2
		w	78	76	62	14	2	-	2
		i	243	239	211	28	4	-	4

1) einschließlich Beschäftigte in Ausbildung

2) einschließlich Beschäftigte in Altersteilzeit

Noch: 14. Beschäftigte des Landes ¹⁾ am 30. Juni 2011 nach Einzelplänen/Kapiteln des Landeshaushaltes, Geschlecht, Umfang und Art des Beschäftigungsverhältnisses

Nr.	Einzelplan/Kapitel	männlich = m weiblich = w insgesamt = i	Insgesamt	Vollzeitbeschäftigte			Teilzeitbeschäftigte ²⁾		
				zu- sammen	Beamte und Richter	Arbeit- nehmer	zu- sammen	Beamte und Richter	Arbeit- nehmer
0316	Bereitschaftspolizei	m	1 447	1 434	1 354	80	13	8	5
		w	459	433	351	82	26	14	12
		i	1 906	1 867	1 705	162	39	22	17
0319	Feuerwehrscheule, Brandschutz	m	38	38	7	31	-	-	-
		w	11	9	1	8	2	-	2
		i	49	47	8	39	2	-	2
0320	Landespolizeidirektion Zentrale Dienste	m	452	426	195	231	26	2	24
		w	186	153	35	118	33	11	22
		i	638	579	230	349	59	13	46
0324	Landesamt für Denkmalpflege	m	33	27	1	26	6	-	6
		w	37	24	1	23	13	-	13
		i	70	51	2	49	19	-	19
	Sächsisches Staatsministerium der Finanzen	m	1 600	1 408	1 210	198	192	127	65
		w	5 683	3 370	2 826	544	2 313	1 915	398
		i	7 283	4 778	4 036	742	2 505	2 042	463
0401	Ministerium	m	147	141	120	21	6	3	3
		w	197	142	83	59	55	40	15
		i	344	283	203	80	61	43	18
0404	Landesamt für Steuern und Finanzen	m	216	197	123	74	19	9	10
		w	777	537	396	141	240	176	64
		i	993	734	519	215	259	185	74
0406	Finanzämter	m	1 237	1 070	967	103	167	115	52
		w	4 709	2 691	2 347	344	2 018	1 699	319
		i	5 946	3 761	3 314	447	2 185	1 814	371
	Sächsisches Staatsministerium für Kultus und Sport	m	7 351	5 197	522	4 675	2 154	39	2 115
		w	26 904	13 803	717	13 086	13 101	99	13 002
		i	34 255	19 000	1 239	17 761	15 255	138	15 117
0501	Ministerium	m	87	82	49	33	5	2	3
		w	170	125	42	83	45	16	29
		i	257	207	91	116	50	18	32
0507	Sächsische Bildungsagentur	m	178	149	77	72	29	11	18
		w	458	307	72	235	151	46	105
		i	636	456	149	307	180	57	123
0508	Sächsisches Bildungsinstitut	m	35	34	4	30	1	-	1
		w	107	78	8	70	29	3	26
		i	142	112	12	100	30	3	27
0535	Grundschulen	m	387	294	66	228	93	-	93
		w	7 779	3 783	276	3 507	3 996	2	3 994
		i	8 166	4 077	342	3 735	4 089	2	4 087
0536	Mittelschulen	m	2 011	1 161	166	995	850	10	840
		w	6 542	2 422	197	2 225	4 120	19	4 101
		i	8 553	3 583	363	3 220	4 970	29	4 941
0537	Gymnasien	m	2 108	1 420	94	1 326	688	7	681
		w	5 640	2 461	46	2 415	3 179	9	3 170
		i	7 748	3 881	140	3 741	3 867	16	3 851
0538	Berufsbildende Schulen	m	2 034	1 620	50	1 570	414	8	406
		w	2 602	1 887	23	1 864	715	3	712
		i	4 636	3 507	73	3 434	1 129	11	1 118
0539	Förderschulen	m	465	393	15	378	72	1	71
		w	3 436	2 658	51	2 607	778	1	777
		i	3 901	3 051	66	2 985	850	2	848
0551	Sächsisches Landesgym- nasium für Musik Carl Maria von Weber Dresden	m	5	5	1	4	-	-	-
		w	12	8	1	7	4	-	4
		i	17	13	2	11	4	-	4

1) einschließlich Beschäftigte in Ausbildung

2) einschließlich Beschäftigte in Altersteilzeit

Noch: 14. Beschäftigte des Landes ¹⁾ am 30. Juni 2011 nach Einzelplänen/Kapiteln des Landeshaushaltes, Geschlecht, Umfang und Art des Beschäftigungsverhältnisses

Nr.	Einzelplan/Kapitel	männlich = m weiblich = w insgesamt = i	Insgesamt	Vollzeitbeschäftigte			Teilzeitbeschäftigte ²⁾		
				zu- sammen	Beamte und Richter	Arbeit- nehmer	zu- sammen	Beamte und Richter	Arbeit- nehmer
0552	Sächsisches Landesgymnasium St. Afra zu Meißen	m	14	14	-	14	-	-	-
		w	18	17	1	16	1	-	1
		i	32	31	1	30	1	-	1
0553	Sächsisches Landesgymnasium für Sport Leipzig	m	6	6	-	6	-	-	-
		w	11	11	-	11	-	-	-
		i	17	17	-	17	-	-	-
0554	Sächsische Blindenschule Chemnitz	m	9	7	-	7	2	-	2
		w	69	29	-	29	40	-	40
		i	78	36	-	36	42	-	42
0555	Sächsische Landesschule für Hörgeschädigte Leipzig - Förderzentrum Samuel Heinicke	m	4	4	-	4	-	-	-
		w	44	8	-	8	36	-	36
		i	48	12	-	12	36	-	36
0560	Landeszentrale für politische Bildung	m	8	8	-	8	-	-	-
		w	16	9	-	9	7	-	7
		i	24	17	-	17	7	-	7
	Sächsisches Staatsministerium der Justiz und für Europa	m	3 144	3 042	2 449	593	102	54	48
		w	5 270	3 945	2 172	1 773	1 325	783	542
		i	8 414	6 987	4 621	2 366	1 427	837	590
0601	Ministerium (einschl. Bereich des Landesbeauftragten für STASI-Unterlagen)	m	98	93	59	34	5	1	4
		w	118	89	43	46	29	17	12
		i	216	182	102	80	34	18	16
0604	Ordentliche Gerichte	m	1 243	1 199	906	293	44	29	15
		w	3 381	2 467	1 364	1 103	914	586	328
		i	4 624	3 666	2 270	1 396	958	615	343
0605	Justizvollzug	m	1 253	1 227	1 057	170	26	9	17
		w	570	469	321	148	101	40	61
		i	1 823	1 696	1 378	318	127	49	78
0608	Verwaltungsgerichte	m	52	50	46	4	2	2	-
		w	112	92	48	44	20	5	15
		i	164	142	94	48	22	7	15
0609	Arbeitsgerichte	m	40	38	35	3	2	2	-
		w	115	95	40	55	20	5	15
		i	155	133	75	58	22	7	15
0610	Sozialgerichte	m	101	96	82	14	5	3	2
		w	250	189	101	88	61	26	35
		i	351	285	183	102	66	29	37
0611	Finanzgericht	m	17	17	17	-	-	-	-
		w	27	21	10	11	6	3	3
		i	44	38	27	11	6	3	3
0612	Ausbildungszentrum Bobritzsch	m	15	13	9	4	2	-	2
		w	19	16	7	9	3	-	3
		i	34	29	16	13	5	-	5
0613	Leitstelle für Informations-technologie der sächsischen Justiz (LIT)	m	61	56	16	40	5	-	5
		w	41	33	12	21	8	2	6
		i	102	89	28	61	13	2	11
0614	Staatsanwaltschaften	m	264	253	222	31	11	8	3
		w	637	474	226	248	163	99	64
		i	901	727	448	279	174	107	67

1) einschließlich Beschäftigte in Ausbildung

2) einschließlich Beschäftigte in Altersteilzeit

Noch: 14. Beschäftigte des Landes ¹⁾ am 30. Juni 2011 nach Einzelplänen/Kapiteln des Landeshaushaltes, Geschlecht, Umfang und Art des Beschäftigungsverhältnisses

Nr.	Einzelplan/Kapitel		Insgesamt	Vollzeitbeschäftigte			Teilzeitbeschäftigte ²⁾		
	männlich = m	weiblich = w		zu- sammen	Beamte und Richter	Arbeit- nehmer	zu- sammen	Beamte und Richter	Arbeit- nehmer
	insgesamt = i								
	Sächsisches Staatsministerium für Wirtschaft, Arbeit und Verkehr	m w i	854 705 1 559	777 534 1 311	141 80 221	636 454 1 090	77 171 248	7 37 44	70 134 204
0701	Ministerium	m w i	153 265 418	142 189 331	79 46 125	63 143 206	11 76 87	3 26 29	8 50 58
0706	Straßenbau	m w i	651 408 1 059	591 322 913	50 30 80	541 292 833	60 86 146	3 9 12	57 77 134
0710	Bergverwaltung	m w i	50 32 82	44 23 67	12 4 16	32 19 51	6 9 15	1 2 3	5 7 12
	Sächsisches Staatsministerium für Soziales und Verbraucherschutz	m w i	188 649 837	164 384 548	47 49 96	117 335 452	24 265 289	3 22 25	21 243 264
0801	Ministerium	m w i	103 252 355	90 149 239	45 48 93	45 101 146	13 103 116	3 22 25	10 81 91
0850	Landesuntersuchungsanstalt für das Gesundheits- und Veterinärwesen	m w i	85 397 482	74 235 309	2 1 3	72 234 306	11 162 173	- - -	11 162 173
	Sächsisches Staatsministerium für Umwelt und Landwirtschaft	m w i	729 1 045 1 774	654 748 1 402	232 136 368	422 612 1 034	75 297 372	20 57 77	55 240 295
0901	Ministerium	m w i	178 247 425	168 158 326	105 48 153	63 110 173	10 89 99	7 22 29	3 67 70
0905	Staatliche Fortbildungsstätte der Land- und Forstwirtschaft	m w i	8 9 17	6 7 13	3 - 3	3 7 10	2 2 4	- - -	2 2 4
0912	Sächsisches Landesamt für Umwelt, Landwirtschaft und Geologie	m w i	543 789 1 332	480 583 1 063	124 88 212	356 495 851	63 206 269	13 35 48	50 171 221
	Sächsischer Rechnungshof	m w i	82 164 246	72 106 178	67 80 147	5 26 31	10 58 68	5 41 46	5 17 22
1101	Rechnungshof des Freistaates Sachsen	m w i	55 109 164	48 72 120	43 53 96	5 19 24	7 37 44	4 26 30	3 11 14
1105	Staatliche Rechnungsprüfungsämter - Kommunen	m w i	27 55 82	24 34 58	24 27 51	- 7 7	3 21 24	1 15 16	2 6 8
	Sächsisches Staatsministerium für Wissenschaft und Kunst	m w i	146 408 554	133 282 415	43 38 81	90 244 334	13 126 139	4 24 28	9 102 111
1201	Ministerium	m w i	63 131 194	57 94 151	40 38 78	17 56 73	6 37 43	3 24 27	3 13 16
1250	Sächsische Landesbibliothek - Staats- und Universitätsbibliothek Dresden	m w i	81 270 351	74 182 256	3 - 3	71 182 253	7 88 95	1 - 1	6 88 94
1286	Sächsische Landesstelle für Museumswesen	m w i	2 7 9	2 6 8	- - -	2 6 8	- 1 1	- - -	- 1 1

1) einschließlich Beschäftigte in Ausbildung

2) einschließlich Beschäftigte in Altersteilzeit

Noch: 14. Beschäftigte des Landes ¹⁾ am 30. Juni 2011 nach Einzelplänen/Kapiteln des Landeshaushaltes, Geschlecht, Umfang und Art des Beschäftigungsverhältnisses

Nr.	Einzelplan/Kapitel		Insgesamt	Vollzeitbeschäftigte			Teilzeitbeschäftigte ²⁾			
	männlich = m	weiblich = w		zu- sammen	Beamte und Richter	Arbeit- nehmer	zu- sammen	Beamte und Richter	Arbeit- nehmer	
insgesamt = i										
Rechtlich unselbstständige Einrichtungen			m	5 236	4 406	608	3 798	830	17	813
(Staatsbetriebe und unselbstständige Stiftung)			w	4 893	3 297	227	3 070	1 596	118	1 478
			i	10 129	7 703	835	6 868	2 426	135	2 291
0321	Sächsisches Staatsministerium des Innern	m	139	125	52	73	14	1	13	
		w	134	80	39	41	54	31	23	
		i	273	205	91	114	68	32	36	
	Staatsbetrieb "Geobasis-information und Vermessung Sachsen"	m	139	125	52	73	14	1	13	
		w	134	80	39	41	54	31	23	
		i	273	205	91	114	68	32	36	
	Sächsisches Staatsministerium der Finanzen	m	718	625	133	492	93	9	84	
		w	1 084	781	111	670	303	68	235	
		i	1 802	1 406	244	1 162	396	77	319	
0411	Staatsbetrieb "Sächsisches Immobilien- und Bau-management" (SIB)	m	500	431	86	345	69	5	64	
		w	806	578	63	515	228	54	174	
		i	1 306	1 009	149	860	297	59	238	
0415	Staatsbetrieb "Staatliche Schlösser, Burgen und Gärten Sachsen" (SBG)	m	129	113	4	109	16	-	16	
		w	163	117	3	114	46	2	44	
		i	292	230	7	223	62	2	60	
0499	Staatsbetrieb "Sächsische Informatik Dienste - Landes-rechenzentrum Steuern" (SID-LRZ)	m	71	63	43	20	8	4	4	
		w	77	60	45	15	17	12	5	
		i	148	123	88	35	25	16	9	
1503	Stiftung "Fürst-Pückler-Park" Bad Muskau	m	18	18	-	18	-	-	-	
		w	38	26	-	26	12	-	12	
		i	56	44	-	44	12	-	12	
	Sächsisches Staatsministerium der Justiz und für Europa	m	202	187	26	161	15	2	13	
		w	109	79	15	64	30	3	27	
		i	311	266	41	225	45	5	40	
0699	Staatsbetrieb "Sächsische Informatik Dienste" (SID)	m	202	187	26	161	15	2	13	
		w	109	79	15	64	30	3	27	
		i	311	266	41	225	45	5	40	
	Sächsisches Staatsministerium für Soziales und Verbraucher-schutz	m	59	55	2	53	4	-	4	
		w	30	19	3	16	11	-	11	
		i	89	74	5	69	15	-	15	
0860	Mess- und Eichwesen	m	59	55	2	53	4	-	4	
		w	30	19	3	16	11	-	11	
		i	89	74	5	69	15	-	15	
	Sächsisches Staatsministerium für Umwelt und Landwirtschaft	m	1 976	1 657	299	1 358	319	4	315	
		w	716	561	49	512	155	11	144	
		i	2 692	2 218	348	1 870	474	15	459	
0920	Staatsbetrieb "Landestal-sperrenverwaltung" (LTV)	m	581	541	2	539	40	-	40	
		w	243	184	3	181	59	-	59	
		i	824	725	5	720	99	-	99	
0921	Staatsbetrieb "Staatliche Be-triebsgesellschaft für Umwelt und Landwirtschaft" (BfUL)	m	113	104	4	100	9	-	9	
		w	145	113	3	110	32	1	31	
		i	258	217	7	210	41	1	40	
0922	Staatsbetrieb "Sächsische Gestütsverwaltung" (SGV)	m	59	55	-	55	4	-	4	
		w	51	46	-	46	5	-	5	
		i	110	101	-	101	9	-	9	
0923	Staatsbetrieb Sachsen-forst (SF)	m	1 223	957	293	664	266	4	262	
		w	277	218	43	175	59	10	49	
		i	1 500	1 175	336	839	325	14	311	

1) einschließlich Beschäftigte in Ausbildung

2) einschließlich Beschäftigte in Altersteilzeit

Noch: 14. Beschäftigte des Landes ¹⁾ am 30. Juni 2011 nach Einzelplänen/Kapiteln des Landeshaushaltes, Geschlecht, Umfang und Art des Beschäftigungsverhältnisses

Nr.	Einzelplan/Kapitel	männlich = m weiblich = w insgesamt = i	Insgesamt	Vollzeitbeschäftigte			Teilzeitbeschäftigte ²⁾		
				zu- sammen	Beamte und Richter	Arbeit- nehmer	zu- sammen	Beamte und Richter	Arbeit- nehmer
	Sächsisches Staatsministerium für Wissenschaft und Kunst	m w i	2 142 2 820 4 962	1 757 1 777 3 534	96 10 106	1 661 1 767 3 428	385 1 043 1 428	1 5 6	384 1 038 1 422
1203	Deutsche Zentralbücherei für Blinde zu Leipzig	m w i	30 58 88	25 37 62	- - -	25 37 62	5 21 26	- - -	5 21 26
1208	Medizinische Fakultät der Universität Leipzig	m w i	460 775 1 235	305 400 705	44 4 48	261 396 657	155 375 530	- 1 1	155 374 529
1209	Medizinische Fakultät Carl Gustav Carus der Technischen Universität Dresden	m w i	600 1 022 1 622	457 613 1 070	45 6 51	412 607 1 019	143 409 552	1 3 4	142 406 548
1271	Landesamt für Archäologie	m w i	116 102 218	100 76 176	1 - 1	99 76 175	16 26 42	- - -	16 26 42
1280	Staatsoper Dresden	m w i	458 339 797	441 282 723	- - -	441 282 723	17 57 74	- - -	17 57 74
1281	Staatsschauspiel Dresden	m w i	169 97 266	146 71 217	- - -	146 71 217	23 26 49	- - -	23 26 49
1282	Landesbühnen Sachsen	m w i	157 134 291	146 108 254	- - -	146 108 254	11 26 37	- - -	11 26 37
1285	Staatliche Kunstsammlungen Dresden	m w i	152 293 445	137 190 327	6 - 6	131 190 321	15 103 118	- 1 1	15 102 117
	Rechtlich unselbstständige Krankenhäuser	m w i	747 1 716 2 463	557 892 1 449	2 - 2	555 892 1 447	190 824 1 014	- - -	190 824 1 014
0840	Psychiatrische Versorgung, Suchthilfe und Maßregel- vollzug	m w i	747 1 716 2 463	557 892 1 449	2 - 2	555 892 1 447	190 824 1 014	- - -	190 824 1 014

1) einschließlich Beschäftigte in Ausbildung

2) einschließlich Beschäftigte in Altersteilzeit

15. Beschäftigte des Landes ¹⁾ am 30. Juni 2011 nach Einzelplänen/Kapiteln des Landeshaushaltes, Geschlecht und Altersgruppen

Nr.	Einzelplan/Kapitel		Insgesamt	Davon im Alter				
	männlich = m	weiblich = w		insgesamt = i	unter 20	20 - 25	25 - 30	30 - 35
	Insgesamt	m	31 506	196	909	1 521	2 455	2 984
		w	53 551	142	1 075	2 569	3 508	4 659
		i	85 057	338	1 984	4 090	5 963	7 643
	Kernhaushalt	m	25 523	70	698	1 134	1 872	2 341
		w	46 942	89	779	1 834	2 669	3 977
		i	72 465	159	1 477	2 968	4 541	6 318
0101	Sächsischer Landtag	m	78	-	-	2	5	7
		w	109	2	4	10	9	7
		i	187	2	4	12	14	14
0101	Landtag	m	66	-	-	2	4	5
		w	98	2	3	9	7	6
		i	164	2	3	11	11	11
0104	Der sächsische Datenschutz-beauftragte	m	12	-	-	-	1	2
		w	11	-	1	1	2	1
		i	23	-	1	1	3	3
0201	Sächsische Staatskanzlei	m	83	-	1	1	9	12
		w	122	-	4	7	14	14
		i	205	-	5	8	23	26
0201	Staatskanzlei	m	83	-	1	1	9	12
		w	122	-	4	7	14	14
		i	205	-	5	8	23	26
0301	Sächsisches Staatsministerium des Innern	m	11 268	30	481	644	1 085	1 129
		w	5 883	20	295	353	701	860
		i	17 151	50	776	997	1 786	1 989
0301	Ministerium (einschl. Landesamt für Verfassungsschutz)	m	359	-	3	3	18	43
		w	302	2	7	15	27	47
		i	661	2	10	18	45	90
0304	Landesdirektion Chemnitz	m	178	-	-	3	11	17
		w	358	-	8	17	28	41
		i	536	-	8	20	39	58
0305	Landesdirektion Dresden	m	321	4	23	8	14	22
		w	507	4	32	17	25	46
		i	828	8	55	25	39	68
0306	Landesdirektion Leipzig	m	116	1	3	6	6	13
		w	197	-	5	11	18	24
		i	313	1	8	17	24	37
0307	Statistisches Landesamt	m	74	-	3	17	6	6
		w	359	4	27	19	19	21
		i	433	4	30	36	25	27
0310	Archivwesen	m	54	-	2	4	3	5
		w	86	1	5	2	9	6
		i	140	1	7	6	12	11
0311	Fachhochschule der sächsischen Verwaltung und Akademie für öffentliche Verwaltung	m	50	-	2	2	1	7
		w	65	-	2	4	4	8
		i	115	-	4	6	5	15
0312	Landespolizei	m	7 383	-	10	171	671	815
		w	2 983	-	13	121	476	597
		i	10 366	-	23	292	1 147	1 412
0314	Landeskriminalamt	m	598	-	3	30	64	88
		w	255	2	3	8	17	30
		i	853	2	6	38	81	118
0315	Hochschule der Sächsischen Polizei	m	165	-	24	34	60	15
		w	78	-	23	18	15	6
		i	243	-	47	52	75	21

1) einschließlich Beschäftigte in Ausbildung

von ... bis unter ... Jahren						Einzelplan/Kapitel		Nr.
40 - 45	45 - 50	50 - 55	55 - 60	60 - 65	65 und mehr	m = männlich w = weiblich i = insgesamt		
3 994	6 010	5 695	5 171	2 528	43	m	Insgesamt	
7 420	10 292	9 183	9 737	4 932	34	w		
11 414	16 302	14 878	14 908	7 460	77	i		
3 158	5 061	4 828	4 342	1 993	26	m	Kernhaushalt	
6 523	9 298	8 356	8 929	4 464	24	w		
9 681	14 359	13 184	13 271	6 457	50	i		
5	26	16	9	8	-	m	Sächsischer Landtag	
9	24	19	13	12	-	w		
14	50	35	22	20	-	i		
5	22	13	9	6	-	m	Landtag	0101
7	21	19	13	11	-	w		
12	43	32	22	17	-	i		
-	4	3	-	2	-	m	Der sächsische Datenschutz- beauftragte	0104
2	3	-	-	1	-	w		
2	7	3	-	3	-	i		
13	26	10	5	6	-	m	Sächsische Staatskanzlei	
25	27	15	8	8	-	w		
38	53	25	13	14	-	i		
13	26	10	5	6	-	m	Staatskanzlei	0201
25	27	15	8	8	-	w		
38	53	25	13	14	-	i		
1 382	2 166	2 147	1 884	318	2	m	Sächsisches Staatsministerium des Innern	
827	846	799	813	364	5	w		
2 209	3 012	2 946	2 697	682	7	i		
55	99	58	46	33	1	m	Ministerium (einschl. Landesamt für Verfassungsschutz)	0301
57	54	34	37	20	2	w		
112	153	92	83	53	3	i		
23	33	33	31	27	-	m	Landesdirektion Chemnitz	0304
52	54	60	59	39	-	w		
75	87	93	90	66	-	i		
22	57	49	67	55	-	m	Landesdirektion Dresden	0305
53	85	87	94	64	-	w		
75	142	136	161	119	-	i		
11	23	17	22	14	-	m	Landesdirektion Leipzig	0306
36	26	36	32	9	-	w		
47	49	53	54	23	-	i		
5	12	11	13	1	-	m	Statistisches Landesamt	0307
45	78	67	63	16	-	w		
50	90	78	76	17	-	i		
9	9	10	7	4	1	m	Archivwesen	0310
13	13	13	11	13	-	w		
22	22	23	18	17	1	i		
4	15	7	8	4	-	m	Fachhochschule der sächsischen Verwaltung und Akademie für öffentliche Verwaltung	0311
8	15	12	7	5	-	w		
12	30	19	15	9	-	i		
952	1 564	1 648	1 439	113	-	m	Landespolizei	0312
455	407	376	394	144	-	w		
1 407	1 971	2 024	1 833	257	-	i		
127	94	109	77	6	-	m	Landeskriminalamt	0314
54	44	44	32	21	-	w		
181	138	153	109	27	-	i		
3	10	9	7	3	-	m	Hochschule der Sächsischen Polizei	0315
-	5	6	4	1	-	w		
3	15	15	11	4	-	i		

Noch: 15. Beschäftigte des Landes ¹⁾ am 30. Juni 2011 nach Einzelplänen/Kapiteln des Landeshaushaltes,
Geschlecht und Altersgruppen

Nr.	Einzelplan/Kapitel		Insgesamt	Davon im Alter				
	männlich = m	weiblich = w		unter 20	20 - 25	25 - 30	30 - 35	35 - 40
	insgesamt = i							
0316	Bereitschaftspolizei	m	1 447	16	391	354	205	66
		w	459	5	163	114	43	19
		i	1 906	21	554	468	248	85
0319	Feuerwehrschiele, Brandschutz	m	38	-	1	4	3	1
		w	11	-	-	-	2	-
		i	49	-	1	4	5	1
0320	Landespolizeidirektion Zentrale Dienste	m	452	9	16	8	23	30
		w	186	2	7	6	13	10
		i	638	11	23	14	36	40
0324	Landesamt für Denkmalpflege	m	33	-	-	-	-	1
		w	37	-	-	1	5	5
		i	70	-	-	1	5	6
	Sächsisches Staatsministerium der Finanzen	m	1 600	18	106	97	210	368
		w	5 683	19	164	219	408	1 158
		i	7 283	37	270	316	618	1 526
0401	Ministerium	m	147	-	3	4	30	36
		w	197	-	7	12	24	42
		i	344	-	10	16	54	78
0404	Landesamt für Steuern und Finanzen	m	216	2	14	8	28	36
		w	777	2	29	44	46	108
		i	993	4	43	52	74	144
0406	Finanzämter	m	1 237	16	89	85	152	296
		w	4 709	17	128	163	338	1 008
		i	5 946	33	217	248	490	1 304
	Sächsisches Staatsministerium für Kultus und Sport	m	7 351	-	10	131	247	296
		w	26 904	8	93	801	991	1 051
		i	34 255	8	103	932	1 238	1 347
0501	Ministerium	m	87	-	2	2	2	5
		w	170	4	6	3	9	17
		i	257	4	8	5	11	22
0507	Sächsische Bildungsagentur	m	178	-	1	6	10	10
		w	458	3	24	30	28	20
		i	636	3	25	36	38	30
0508	Sächsisches Bildungsinstitut	m	35	-	1	-	2	2
		w	107	1	-	1	4	8
		i	142	1	1	1	6	10
0535	Grundschulen	m	387	-	-	16	29	11
		w	7 779	-	30	335	316	285
		i	8 166	-	30	351	345	296
0536	Mittelschulen	m	2 011	-	4	38	39	34
		w	6 542	-	7	138	93	128
		i	8 553	-	11	176	132	162
0537	Gymnasien	m	2 108	-	1	39	72	87
		w	5 640	-	1	128	172	218
		i	7 748	-	2	167	244	305
0538	Berufsbildende Schulen	m	2 034	-	-	10	51	113
		w	2 602	-	1	49	146	180
		i	4 636	-	1	59	197	293
0539	Förderschulen	m	465	-	1	19	35	33
		w	3 436	-	20	98	209	177
		i	3 901	-	21	117	244	210
0551	Sächsisches Landesgym- nasium für Musik Carl Maria von Weber Dresden	m	5	-	-	1	-	-
		w	12	-	-	2	2	1
		i	17	-	-	3	2	1

1) einschließlich Beschäftigte in Ausbildung

von ... bis unter ... Jahren						Einzelplan/Kapitel		Nr.
40 - 45	45 - 50	50 - 55	55 - 60	60 - 65	65 und mehr	m = männlich w = weiblich i = insgesamt		
101	148	91	61	14	-	m	Bereitschaftspolizei	0316
30	23	25	27	10	-	w		
131	171	116	88	24	-	i		
7	3	5	8	6	-	m	Feuerweherschule,	0319
1	4	-	3	1	-	w	Brandschutz	
8	7	5	11	7	-	i		
61	89	94	87	35	-	m	Landespolizeidirektion	0320
22	31	34	43	17	1	w	Zentrale Dienste	
83	120	128	130	52	1	i		
2	10	6	11	3	-	m	Landesamt für Denkmalpflege	0324
1	7	5	7	4	2	w		
3	17	11	18	7	2	i		
177	178	136	164	145	1	m	Sächsisches Staatsministerium	
729	802	760	859	563	2	w	der Finanzen	
906	980	896	1 023	708	3	i		
24	20	12	12	6	-	m	Ministerium	0401
38	24	17	22	11	-	w		
62	44	29	34	17	-	i		
25	28	26	26	23	-	m	Landesamt für	0404
79	117	115	153	83	1	w	Steuern und Finanzen	
104	145	141	179	106	1	i		
128	130	98	126	116	1	m	Finanzämter	0406
612	661	628	684	469	1	w		
740	791	726	810	585	2	i		
839	1 619	1 555	1 497	1 140	17	m	Sächsisches Staatsministerium	
3 662	5 888	5 427	6 009	2 961	13	w	für Kultus und Sport	
4 501	7 507	6 982	7 506	4 101	30	i		
19	22	15	5	15	-	m	Ministerium	0501
21	40	29	24	17	-	w		
40	62	44	29	32	-	i		
16	35	36	32	32	-	m	Sächsische Bildungsagentur	0507
53	84	82	83	51	-	w		
69	119	118	115	83	-	i		
7	12	5	2	4	-	m	Sächsisches Bildungsinstitut	0508
21	32	18	12	10	-	w		
28	44	23	14	14	-	i		
42	104	84	60	41	-	m	Grundschulen	0535
1 241	1 553	1 188	1 776	1 050	5	w		
1 283	1 657	1 272	1 836	1 091	5	i		
186	451	442	479	336	2	m	Mittelschulen	0536
691	1 546	1 579	1 640	717	3	w		
877	1 997	2 021	2 119	1 053	5	i		
261	513	498	382	250	5	m	Gymnasien	0537
779	1 418	1 278	1 169	477	-	w		
1 040	1 931	1 776	1 551	727	5	i		
250	388	355	440	418	9	m	Berufsbildende Schulen	0538
434	458	536	542	255	1	w		
684	846	891	982	673	10	i		
49	85	108	92	42	1	m	Förderschulen	0539
401	722	700	739	366	4	w		
450	807	808	831	408	5	i		
1	1	1	1	-	-	m	Sächsisches Landesgym-	0551
1	3	-	2	1	-	w	nasium für Musik Carl Maria	
2	4	1	3	1	-	i	von Weber Dresden	

Noch: 15. Beschäftigte des Landes ¹⁾ am 30. Juni 2011 nach Einzelplänen/Kapiteln des Landeshaushaltes, Geschlecht und Altersgruppen

Nr.	Einzelplan/Kapitel		Insgesamt	Davon im Alter				
	männlich = m	weiblich = w		insgesamt = i	unter 20	20 - 25	25 - 30	30 - 35
0552	Sächsisches Landesgymnasium St. Afra zu Meißen	m	14	-	-	-	5	-
		w	18	-	-	3	2	6
		i	32	-	-	3	7	6
0553	Sächsisches Landesgymnasium für Sport Leipzig	m	6	-	-	-	-	1
		w	11	-	-	-	1	1
		i	17	-	-	-	1	2
0554	Sächsische Blindenschule Chemnitz	m	9	-	-	-	2	-
		w	69	-	3	3	3	7
		i	78	-	3	3	5	7
0555	Sächsische Landesschule für Hörgeschädigte Leipzig - Förderzentrum Samuel Heinicke	m	4	-	-	-	-	-
		w	44	-	1	11	5	2
		i	48	-	1	11	5	2
0560	Landeszentrale für politische Bildung	m	8	-	-	-	-	-
		w	16	-	-	-	1	1
		i	24	-	-	-	1	1
	Sächsisches Staatsministerium der Justiz und für Europa	m	3 144	1	32	161	200	371
		w	5 270	13	141	318	365	634
		i	8 414	14	173	479	565	1 005
0601	Ministerium (einschl. Bereich des Landesbeauftragten für STASI-Unterlagen)	m	98	-	-	2	6	16
		w	118	-	2	5	17	23
		i	216	-	2	7	23	39
0604	Ordentliche Gerichte	m	1 243	-	23	122	92	105
		w	3 381	12	109	247	242	393
		i	4 624	12	132	369	334	498
0605	Justizvollzug	m	1 253	-	2	17	67	187
		w	570	-	12	14	36	67
		i	1 823	-	14	31	103	254
0608	Verwaltungsgerichte	m	52	-	-	-	-	1
		w	112	-	-	3	2	7
		i	164	-	-	3	2	8
0609	Arbeitsgerichte	m	40	-	-	-	-	-
		w	115	-	-	-	2	4
		i	155	-	-	-	2	4
0610	Sozialgerichte	m	101	-	1	7	7	12
		w	250	-	6	20	16	31
		i	351	-	7	27	23	43
0611	Finanzgericht	m	17	-	-	-	-	3
		w	27	-	-	-	5	2
		i	44	-	-	-	5	5
0612	Ausbildungszentrum Bobritzsch	m	15	-	-	-	2	-
		w	19	-	-	-	1	1
		i	34	-	-	-	3	1
0613	Leitstelle für Informations-technologie der sächsischen Justiz (LIT)	m	61	-	2	5	8	5
		w	41	-	-	2	3	5
		i	102	-	2	7	11	10
0614	Staatsanwaltschaften	m	264	1	4	8	18	42
		w	637	1	12	27	41	101
		i	901	2	16	35	59	143

1) einschließlich Beschäftigte in Ausbildung

von ... bis unter ... Jahren						Einzelplan/Kapitel		Nr.
40 - 45	45 - 50	50 - 55	55 - 60	60 - 65	65 und mehr	m = männlich w = weiblich i = insgesamt		
5	2	2	-	-	-	m	Sächsisches Landesgymnasium St. Afra zu Meißen	0552
1	3	1	2	-	-	w		
6	5	3	2	-	-	i		
1	1	1	2	-	-	m	Sächsisches Landesgymnasium für Sport Leipzig	0553
2	3	1	2	1	-	w		
3	4	2	4	1	-	i		
-	2	4	1	-	-	m	Sächsische Blindenschule Chemnitz	0554
10	18	7	10	8	-	w		
10	20	11	11	8	-	i		
1	-	3	-	-	-	m	Sächsische Landesschule für Hörgeschädigte Leipzig - Förderzentrum Samuel Heinicke	0555
5	4	5	5	6	-	w		
6	4	8	5	6	-	i		
1	3	1	1	2	-	m	Landeszentrale für politische Bildung	0560
2	4	3	3	2	-	w		
3	7	4	4	4	-	i		
517	681	613	434	131	3	m	Sächsisches Staatsministerium der Justiz und für Europa	
874	1 092	837	689	303	4	w		
1 391	1 773	1 450	1 123	434	7	i		
24	22	11	9	8	-	m	Ministerium (einschl. Bereich des Landesbeauftragten für STASI-Unterlagen)	0601
23	19	14	11	4	-	w		
47	41	25	20	12	-	i		
188	287	241	130	54	1	m	Ordentliche Gerichte	0604
547	687	518	430	195	1	w		
735	974	759	560	249	2	i		
226	247	243	217	45	2	m	Justizvollzug	0605
99	108	104	90	37	3	w		
325	355	347	307	82	5	i		
5	18	19	6	3	-	m	Verwaltungsgerichte	0608
20	35	26	13	6	-	w		
25	53	45	19	9	-	i		
3	11	14	10	2	-	m	Arbeitsgerichte	0609
15	24	28	33	9	-	w		
18	35	42	43	11	-	i		
21	22	19	9	3	-	m	Sozialgerichte	0610
47	50	43	29	8	-	w		
68	72	62	38	11	-	i		
5	4	2	1	2	-	m	Finanzgericht	0611
4	6	7	-	3	-	w		
9	10	9	1	5	-	i		
1	4	3	3	2	-	m	Ausbildungszentrum Bobritzsch	0612
3	7	2	2	3	-	w		
4	11	5	5	5	-	i		
7	11	5	17	1	-	m	Leitstelle für Informations-technologie der sächsischen Justiz (LIT)	0613
6	12	7	4	2	-	w		
13	23	12	21	3	-	i		
37	55	56	32	11	-	m	Staatsanwaltschaften	0614
110	144	88	77	36	-	w		
147	199	144	109	47	-	i		

Noch: 15. Beschäftigte des Landes ¹⁾ am 30. Juni 2011 nach Einzelplänen/Kapiteln des Landeshaushaltes, Geschlecht und Altersgruppen

Nr.	Einzelplan/Kapitel		Insgesamt	Davon im Alter				
	männlich = m	weiblich = w		insgesamt = i	unter 20	20 - 25	25 - 30	30 - 35
0701	Sächsisches Staatsministerium für Wirtschaft, Arbeit und Verkehr	m	854	12	48	56	53	59
		w	705	12	26	23	39	51
		i	1 559	24	74	79	92	110
	Ministerium	m	153	-	1	7	19	14
		w	265	3	10	12	22	25
		i	418	3	11	19	41	39
0706	Straßenbau	m	651	12	46	48	34	43
		w	408	8	13	9	16	22
		i	1 059	20	59	57	50	65
0710	Bergverwaltung	m	50	-	1	1	-	2
		w	32	1	3	2	1	4
		i	82	1	4	3	1	6
0801	Sächsisches Staatsministerium für Soziales und Verbraucher- schutz	m	188	1	7	7	7	17
		w	649	4	13	20	37	70
		i	837	5	20	27	44	87
	Ministerium	m	103	-	3	3	7	8
		w	252	2	5	10	15	35
		i	355	2	8	13	22	43
0850	Landesuntersuchungsanstalt für das Gesundheits- und Veterinärwesen	m	85	1	4	4	-	9
		w	397	2	8	10	22	35
		i	482	3	12	14	22	44
0901	Sächsisches Staatsministerium für Umwelt und Landwirtschaft	m	729	6	8	24	39	60
		w	1 045	6	21	62	67	75
		i	1 774	12	29	86	106	135
	Ministerium	m	178	-	2	3	9	17
		w	247	-	3	6	18	26
		i	425	-	5	9	27	43
0905	Staatliche Fortbildungsstätte der Land- und Forstwirtschaft	m	8	-	-	-	-	-
		w	9	-	-	-	-	1
		i	17	-	-	-	-	1
0912	Sächsisches Landesamt für Umwelt, Landwirtschaft und Geologie	m	543	6	6	21	30	43
		w	789	6	18	56	49	48
		i	1 332	12	24	77	79	91
1101	Sächsischer Rechnungshof	m	82	-	1	2	6	9
		w	164	-	1	4	16	24
		i	246	-	2	6	22	33
1105	Rechnungshof des Freistaates Sachsen	m	55	-	1	1	5	7
		w	109	-	1	3	9	14
		i	164	-	2	4	14	21
1201	Staatliche Rechnungs- prüfungsämter - Kommunen	m	27	-	-	1	1	2
		w	55	-	-	1	7	10
		i	82	-	-	2	8	12
1250	Sächsisches Staatsministerium für Wissenschaft und Kunst	m	146	2	4	9	11	13
		w	408	5	17	17	22	33
		i	554	7	21	26	33	46
1286	Ministerium	m	63	-	-	3	3	7
		w	131	-	2	3	6	16
		i	194	-	2	6	9	23
1286	Sächsische Landesbibliothek - Staats- und Universitäts- bibliothek	m	81	2	4	6	8	6
		w	270	5	15	14	16	17
		i	351	7	19	20	24	23
1286	Sächsische Landesstelle für Museumswesen	m	2	-	-	-	-	-
		w	7	-	-	-	-	-
		i	9	-	-	-	-	-

¹⁾ einschließlich Beschäftigte in Ausbildung

von ... bis unter ... Jahren						Einzelplan/Kapitel		Nr.
40 - 45	45 - 50	50 - 55	55 - 60	60 - 65	65 und mehr	m = männlich w = weiblich i = insgesamt		
89	143	137	162	94	1	m	Sächsisches Staatsministerium	
87	144	127	143	53	-	w	für Wirtschaft, Arbeit und	
176	287	264	305	147	1	i	Verkehr	
16	28	25	21	21	1	m	Ministerium	0701
38	53	45	36	21	-	w		
54	81	70	57	42	1	i		
69	107	101	122	69	-	m	Straßenbau	0706
45	86	76	105	28	-	w		
114	193	177	227	97	-	i		
4	8	11	19	4	-	m	Bergverwaltung	0710
4	5	6	2	4	-	w		
8	13	17	21	8	-	i		
27	30	32	30	29	1	m	Sächsisches Staatsministerium	
94	131	89	133	58	-	w	für Soziales und Verbraucher-	
121	161	121	163	87	1	i	schutz	
17	16	18	18	12	1	m	Ministerium	0801
36	55	31	46	17	-	w		
53	71	49	64	29	1	i		
10	14	14	12	17	-	m	Landesuntersuchungsanstalt	0850
58	76	58	87	41	-	w	für das Gesundheits- und	
68	90	72	99	58	-	i	Veterinärwesen	
89	151	139	119	93	1	m	Sächsisches Staatsministerium	
141	240	189	169	75	-	w	für Umwelt und Landwirtschaft	
230	391	328	288	168	1	i		
25	47	29	27	19	-	m	Ministerium	0901
43	53	39	37	22	-	w		
68	100	68	64	41	-	i		
-	-	3	1	4	-	m	Staatliche Fortbildungsstätte	0905
-	1	2	3	2	-	w	der Land- und Forstwirtschaft	
-	1	5	4	6	-	i		
64	104	107	91	70	1	m	Sächsisches Landesamt für	0912
98	186	148	129	51	-	w	Umwelt, Landwirtschaft und	
162	290	255	220	121	1	i	Geologie	
6	18	18	14	8	-	m	Sächsischer Rechnungshof	
24	28	30	27	10	-	w		
30	46	48	41	18	-	i		
3	9	11	11	7	-	m	Rechnungshof des	1101
16	19	23	18	6	-	w	Freistaates Sachsen	
19	28	34	29	13	-	i		
3	9	7	3	1	-	m	Staatliche Rechnungs-	1105
8	9	7	9	4	-	w	prüfungsämter - Kommunen	
11	18	14	12	5	-	i		
14	23	25	24	21	-	m	Sächsisches Staatsministerium	
51	76	64	66	57	-	w	für Wissenschaft und Kunst	
65	99	89	90	78	-	i		
7	9	12	14	8	-	m	Ministerium	1201
19	29	22	17	17	-	w		
26	38	34	31	25	-	i		
7	14	12	10	12	-	m	Sächsische Landesbibliothek -	1250
29	47	41	47	39	-	w	Staats- und Universitäts-	
36	61	53	57	51	-	i	bibliothek	
-	-	1	-	1	-	m	Sächsische Landesstelle	1286
3	-	1	2	1	-	w	für Museumswesen	
3	-	2	2	2	-	i		

Noch: 15. Beschäftigte des Landes ¹⁾ am 30. Juni 2011 nach Einzelplänen/Kapiteln des Landeshaushaltes,
Geschlecht und Altersgruppen

Nr.	Einzelplan/Kapitel		Insgesamt	Davon im Alter				
	männlich = m	weiblich = w		unter 20	20 - 25	25 - 30	30 - 35	35 - 40
	insgesamt = i							
	Rechtlich unselbstständige Einrichtungen	m	5 236	121	157	324	489	534
	(Staatsbetriebe und unselbstständige Stiftung)	w	4 893	39	195	628	675	479
		i	10 129	160	352	952	1 164	1 013
	Sächsisches Staatsministerium des Innern	m	139	-	1	3	5	19
		w	134	-	2	1	5	10
		i	273	-	3	4	10	29
0321	Staatsbetrieb "Geobasis-information und Vermessung Sachsen"	m	139	-	1	3	5	19
		w	134	-	2	1	5	10
		i	273	-	3	4	10	29
	Sächsisches Staatsministerium der Finanzen	m	718	7	12	24	47	80
		w	1 084	14	40	29	56	118
		i	1 802	21	52	53	103	198
0411	Staatsbetrieb "Sächsisches Immobilien- und Bau-management" (SIB)	m	500	4	6	16	25	60
		w	806	13	30	21	43	96
		i	1 306	17	36	37	68	156
0415	Staatsbetrieb "Staatliche Schlösser, Burgen und Gärten Sachsen" (SBG)	m	129	3	4	4	4	7
		w	163	-	9	3	9	15
		i	292	3	13	7	13	22
0499	Staatsbetrieb "Sächsische Informatik Dienste-Landesrechenzentrum Steuern" (SID-LRZ)	m	71	-	1	4	16	11
		w	77	-	1	5	2	5
		i	148	-	2	9	18	16
1503	Stiftung "Fürst-Pückler-Park" Bad Muskau	m	18	-	1	-	2	2
		w	38	1	-	-	2	2
		i	56	1	1	-	4	4
	Sächsisches Staatsministerium der Justiz und für Europa	m	202	3	5	13	14	12
		w	109	-	2	5	8	6
		i	311	3	7	18	22	18
0699	Staatsbetrieb "Sächsische Informatik Dienste" (SID)	m	202	3	5	13	14	12
		w	109	-	2	5	8	6
		i	311	3	7	18	22	18
	Sächsisches Staatsministerium für Soziales und Verbraucherschutz	m	59	-	-	1	2	4
		w	30	-	-	1	-	-
		i	89	-	-	2	2	4
0860	Mess- und Eichwesen	m	59	-	-	1	2	4
		w	30	-	-	1	-	-
		i	89	-	-	2	2	4
	Sächsisches Staatsministerium für Umwelt und Landwirtschaft	m	1 976	108	100	56	91	139
		w	716	20	55	51	56	41
		i	2 692	128	155	107	147	180
0920	Staatsbetrieb "Landestalsperrenverwaltung" (LTV)	m	581	15	34	23	51	49
		w	243	-	8	28	30	22
		i	824	15	42	51	81	71
0921	Staatsbetrieb "Staatliche Betriebsgesellschaft für Umwelt und Landwirtschaft" (BfUL)	m	113	3	7	6	9	9
		w	145	3	15	10	7	6
		i	258	6	22	16	16	15
0922	Staatsbetrieb "Sächsische Gestütsverwaltung" (SGV)	m	59	6	8	1	1	8
		w	51	12	21	2	2	1
		i	110	18	29	3	3	9
0923	Staatsbetrieb Sachsenforst (SF)	m	1 223	84	51	26	30	73
		w	277	5	11	11	17	12
		i	1 500	89	62	37	47	85

1) einschließlich Beschäftigte in Ausbildung

von ... bis unter ... Jahren						Einzelplan/Kapitel		Nr.
40 - 45	45 - 50	50 - 55	55 - 60	60 - 65	65 und mehr	m = männlich w = weiblich i = insgesamt		
703	859	781	762	493	13	m	Rechtlich unselbstständige	
585	698	581	628	378	7	w	Einrichtungen	
1 288	1 557	1 362	1 390	871	20	i	(Staatsbetriebe und unselbstständige Stiftung)	
29	23	23	26	10	-	m	Sächsisches Staatsministerium	
25	24	24	26	17	-	w	des Innern	
54	47	47	52	27	-	i		
29	23	23	26	10	-	m	Staatsbetrieb "Geobasis-	0321
25	24	24	26	17	-	w	information und Vermessung	
54	47	47	52	27	-	i	Sachsen"	
85	106	94	134	124	5	m	Sächsisches Staatsministerium	
132	182	182	212	118	1	w	der Finanzen	
217	288	276	346	242	6	i		
52	79	61	97	98	2	m	Staatsbetrieb "Sächsisches	0411
101	126	125	157	94	-	w	Immobilien- und Bau-	
153	205	186	254	192	2	i	management" (SIB)	
24	20	26	21	14	2	m	Staatsbetrieb "Staatliche	0415
19	28	38	27	15	-	w	Schlösser, Burgen und Gärten	
43	48	64	48	29	2	i	Sachsen" (SBG)	
7	4	3	15	9	1	m	Staatsbetrieb "Sächsische Infor-	0499
9	15	10	22	7	1	w	matik Dienste-Landesrechen-	
16	19	13	37	16	2	i	zentrum Steuern" (SID-LRZ)	
2	3	4	1	3	-	m	Stiftung "Fürst-Pückler-Park"	1503
3	13	9	6	2	-	w	Bad Muskau	
5	16	13	7	5	-	i		
34	33	30	38	20	-	m	Sächsisches Staatsministerium	
20	26	13	18	11	-	w	der Justiz und für Europa	
54	59	43	56	31	-	i		
34	33	30	38	20	-	m	Staatsbetrieb "Sächsische	0699
20	26	13	18	11	-	w	Informatik Dienste" (SID)	
54	59	43	56	31	-	i		
12	11	11	9	9	-	m	Sächsisches Staatsministerium	
5	3	9	8	4	-	w	für Soziales und Verbraucher-	
17	14	20	17	13	-	i	schutz	
12	11	11	9	9	-	m	Mess- und Eichwesen	0860
5	3	9	8	4	-	w		
17	14	20	17	13	-	i		
276	366	357	311	171	1	m	Sächsisches Staatsministerium	
80	113	118	116	66	-	w	für Umwelt und Landwirtschaft	
356	479	475	427	237	1	i		
91	98	95	75	50	-	m	Staatsbetrieb "Landestal-	0920
37	31	37	33	17	-	w	sperrenverwaltung" (LTV)	
128	129	132	108	67	-	i		
20	19	16	18	6	-	m	Staatsbetrieb "Staatliche Be-	0921
14	22	27	28	13	-	w	triebsgesellschaft für Umwelt	
34	41	43	46	19	-	i	und Landwirtschaft" (BfUL)	
2	8	8	12	5	-	m	Staatsbetrieb "Sächsische	0922
-	6	3	3	1	-	w	Gestütsverwaltung" (SGV)	
2	14	11	15	6	-	i		
163	241	238	206	110	1	m	Staatsbetrieb Sachsen-	0923
29	54	51	52	35	-	w	forst (SF)	
192	295	289	258	145	1	i		

Noch: 15. Beschäftigte des Landes ¹⁾ am 30. Juni 2011 nach Einzelplänen/Kapiteln des Landeshaushaltes,
Geschlecht und Altersgruppen

Nr.	Einzelplan/Kapitel		Insgesamt	Davon im Alter				
	männlich = m	weiblich = w		unter 20	20 - 25	25 - 30	30 - 35	35 - 40
	insgesamt = i							
	Sächsisches Staatsministerium für Wissenschaft und Kunst	m w i	2 142 2 820 4 962	3 5 8	39 96 135	227 541 768	330 550 880	280 304 584
1203	Deutsche Zentralbücherei für Blinde zu Leipzig	m w i	30 58 88	- - -	- - -	1 4 5	3 5 8	3 4 7
1208	Medizinische Fakultät der Universität Leipzig	m w i	460 775 1 235	- - -	9 39 48	74 171 245	96 148 244	53 79 132
1209	Medizinische Fakultät Carl Gustav Carus der Technischen Universität Dresden	m w i	600 1 022 1 622	2 3 5	12 42 54	115 292 407	165 291 456	107 116 223
1271	Landesamt für Archäologie	m w i	116 102 218	- - -	2 - 2	3 8 11	13 12 25	18 11 29
1280	Staatsoper Dresden	m w i	458 339 797	1 2 3	12 9 21	22 28 50	29 34 63	59 38 97
1281	Staatsschauspiel Dresden	m w i	169 97 266	- - -	2 - 2	6 3 9	11 10 21	10 12 22
1282	Landesbühnen Sachsen	m w i	157 134 291	- - -	2 4 6	3 13 16	9 13 22	22 7 29
1285	Staatliche Kunstsammlungen Dresden	m w i	152 293 445	- - -	- 2 2	3 22 25	4 37 41	8 37 45
	Rechtlich unselbstständige Krankenhäuser	m w i	747 1 716 2 463	5 14 19	54 101 155	63 107 170	94 164 258	109 203 312
0840	Psychiatrische Versorgung, Suchthilfe und Maßregel- vollzug	m w i	747 1 716 2 463	5 14 19	54 101 155	63 107 170	94 164 258	109 203 312

1) einschließlich Beschäftigte in Ausbildung

von ... bis unter ... Jahren						Einzelplan/Kapitel		Nr.
40 - 45	45 - 50	50 - 55	55 - 60	60 - 65	65 und mehr	m = männlich w = weiblich i = insgesamt		
267	320	266	244	159	7	m	Sächsisches Staatsministerium	
323	350	235	248	162	6	w	für Wissenschaft und Kunst	
590	670	501	492	321	13	i		
4	7	6	2	4	-	m	Deutsche Zentralbücherei für	1203
8	13	12	6	6	-	w	Blinde zu Leipzig	
12	20	18	8	10	-	i		
39	50	49	52	36	2	m	Medizinische Fakultät der	1208
85	84	61	63	44	1	w	Universität Leipzig	
124	134	110	115	80	3	i		
							Medizinische Fakultät	1209
51	33	40	45	27	3	m	Carl Gustav Carus der	
88	59	46	58	24	3	w	Technischen Universität	
139	92	86	103	51	6	i	Dresden	
17	22	23	10	8	-	m	Landesamt für Archäologie	1271
23	21	14	8	5	-	w		
40	43	37	18	13	-	i		
102	92	59	51	31	-	m	Staatsoper Dresden	1280
50	70	38	45	25	-	w		
152	162	97	96	56	-	i		
32	37	27	29	13	2	m	Staatsschauspiel Dresden	1281
11	29	9	11	11	1	w		
43	66	36	40	24	3	i		
15	46	30	18	12	-	m	Landesbühnen Sachsen	1282
32	26	15	14	10	-	w		
47	72	45	32	22	-	i		
7	33	32	37	28	-	m	Staatliche Kunstsammlungen	1285
26	48	40	43	37	1	w	Dresden	
33	81	72	80	65	1	i		
133	90	86	67	42	4	m	Rechtlich unselbstständige	
312	296	246	180	90	3	w	Krankenhäuser	
445	386	332	247	132	7	i		
133	90	86	67	42	4	m	Psychiatrische Versorgung,	0840
312	296	246	180	90	3	w	Suchthilfe und Maßregel-	
445	386	332	247	132	7	i	vollzug	

16. Beschäftigte des öffentlichen Dienstes im kommunalen Bereich ¹⁾ am 30. Juni 2011 nach Aufgabenbereichen, Geschlecht, Umfang und Art des Beschäftigungsverhältnisses

Gl.- Nr.	Aufgabenbereich		Insgesamt	Vollzeitbeschäftigte			Teilzeitbeschäftigte ²⁾		
	männlich = m weiblich = w insgesamt = i	zu- sammen		Beamte	Arbeit- nehmer	zu- sammen	Beamte	Arbeit- nehmer	
	Kommunaler Bereich	m	24 466	18 736	2 476	16 260	5 730	127	5 603
		w	49 641	23 032	890	22 142	26 609	424	26 185
		i	74 107	41 768	3 366	38 402	32 339	551	31 788
	Kernhaushalte	m	18 583	14 263	2 464	11 799	4 320	124	4 196
		w	40 926	18 389	878	17 511	22 537	420	22 117
		i	59 509	32 652	3 342	29 310	26 857	544	26 313
0	Allgemeine Verwaltung	m	3 827	3 122	534	2 588	705	20	685
		w	9 679	5 361	267	5 094	4 318	127	4 191
		i	13 506	8 483	801	7 682	5 023	147	4 876
00	Gemeindeorgane	m	423	405	327	78	18	1	17
		w	476	298	49	249	178	2	176
		i	899	703	376	327	196	3	193
01	Rechnungsprüfung	m	49	38	10	28	11	1	10
		w	135	86	15	71	49	4	45
		i	184	124	25	99	60	5	55
02	Hauptverwaltung	m	2 568	2 087	164	1 923	481	16	465
		w	5 682	3 325	147	3 178	2 357	84	2 273
		i	8 250	5 412	311	5 101	2 838	100	2 738
03	Finanzverwaltung	m	336	239	26	213	97	2	95
		w	2 435	1 165	37	1 128	1 270	26	1 244
		i	2 771	1 404	63	1 341	1 367	28	1 339
05	Besondere Dienststellen der allgemeinen Ver- waltung	m	70	52	3	49	18	-	18
		w	399	203	13	190	196	9	187
		i	469	255	16	239	214	9	205
06	Einrichtungen für die gesamte Verwaltung	m	356	283	1	282	73	-	73
		w	496	257	5	252	239	2	237
		i	852	540	6	534	312	2	310
08	Einrichtungen für Ver- waltungsangehörige	m	25	18	3	15	7	-	7
		w	56	27	1	26	29	-	29
		i	81	45	4	41	36	-	36
1	Öffentliche Sicherheit und Ordnung	m	3 793	3 222	1 553	1 669	571	47	524
		w	4 075	2 340	214	2 126	1 735	70	1 665
		i	7 868	5 562	1 767	3 795	2 306	117	2 189
11	Öffentliche Ordnung	m	1 603	1 199	190	1 009	404	32	372
		w	3 865	2 189	198	1 991	1 676	69	1 607
		i	5 468	3 388	388	3 000	2 080	101	1 979
13	Feuerschutz	m	1 823	1 680	1 204	476	143	14	129
		w	94	69	7	62	25	-	25
		i	1 917	1 749	1 211	538	168	14	154
14	Katastrophenschutz	m	61	48	9	39	13	-	13
		w	24	14	2	12	10	-	10
		i	85	62	11	51	23	-	23
16	Rettungsdienst	m	306	295	150	145	11	1	10
		w	92	68	7	61	24	1	23
		i	398	363	157	206	35	2	33
2	Schulen	m	856	615	6	609	241	2	239
		w	2 355	754	15	739	1 601	5	1 596
		i	3 211	1 369	21	1 348	1 842	7	1 835
20	Schulverwaltung	m	58	39	3	36	19	1	18
		w	215	107	5	102	108	2	106
		i	273	146	8	138	127	3	124
21	Grundschulen	m	264	178	2	176	86	-	86
		w	834	137	6	131	697	-	697
		i	1 098	315	8	307	783	-	783

1) Kernhaushalte und Sonderrechnungen der Gemeinden/Gv. sowie Zweckverbände; einschließlich Beschäftigte in Ausbildung

2) einschließlich Beschäftigte in Altersteilzeit

Noch: 16. Beschäftigte des öffentlichen Dienstes im kommunalen Bereich ¹⁾ am 30. Juni 2011 nach
Aufgabenbereichen, Geschlecht, Umfang und Art des Beschäftigungsverhältnisses

Gl.- Nr.	Aufgabenbereich	männlich = m weiblich = w insgesamt = i	Insgesamt	Vollzeitbeschäftigte			Teilzeitbeschäftigte ²⁾		
				zu- sammen	Beamte	Arbeit- nehmer	zu- sammen	Beamte	Arbeit- nehmer
211	Grundschulen	m	264	178	2	176	86	-	86
		w	834	137	6	131	697	-	697
		i	1 098	315	8	307	783	-	783
22	Mittelschulen, auch Abendmittelschulen	m	173	123	-	123	50	-	50
		w	362	90	-	90	272	1	271
		i	535	213	-	213	322	1	321
225	Mittelschulen	m	173	123	-	123	50	-	50
		w	362	90	-	90	272	1	271
		i	535	213	-	213	322	1	321
23	Gymnasien, Kollegs (ohne berufliche Gymnasien)	m	101	79	-	79	22	-	22
		w	219	99	-	99	120	-	120
		i	320	178	-	178	142	-	142
24	Berufsbildende Schulen	m	133	106	1	105	27	1	26
		w	271	155	2	153	116	1	115
		i	404	261	3	258	143	2	141
27	Allgemeinbildende Förderschulen	m	70	52	-	52	18	-	18
		w	262	80	-	80	182	-	182
		i	332	132	-	132	200	-	200
29	Übrige schulische Aufgaben	m	57	38	-	38	19	-	19
		w	192	86	2	84	106	1	105
		i	249	124	2	122	125	1	124
290	Schülerbeförderung	m	3	-	-	-	3	-	3
		w	36	20	2	18	16	1	15
		i	39	20	2	18	19	1	18
293	Fördermaßnahmen für Schüler	m	-	-	-	-	-	-	-
		w	12	-	-	-	12	-	12
		i	12	-	-	-	12	-	12
295	Sonstige schulische Aufgaben	m	54	38	-	38	16	-	16
		w	144	66	-	66	78	-	78
		i	198	104	-	104	94	-	94
3	Wissenschaft, Forschung, Kulturpflege	m	1 015	765	21	744	250	6	244
		w	2 030	944	25	919	1 086	10	1 076
		i	3 045	1 709	46	1 663	1 336	16	1 320
30	Verwaltung kultureller Angelegenheiten	m	52	29	1	28	23	-	23
		w	123	62	-	62	61	-	61
		i	175	91	1	90	84	-	84
31	Wissenschaft und Forschung	m	11	7	-	7	4	-	4
		w	22	12	-	12	10	-	10
		i	33	19	-	19	14	-	14
32	Museen, Sammlungen, Ausstellungen	m	280	191	2	189	89	-	89
		w	495	222	5	217	273	1	272
		i	775	413	7	406	362	1	361
321	Museen, Sammlungen, Ausstellungen, Kunst- galerien	m	233	158	2	156	75	-	75
		w	429	185	5	180	244	1	243
		i	662	343	7	336	319	1	318
323	Zoologische und Botanische Gärten	m	47	33	-	33	14	-	14
		w	66	37	-	37	29	-	29
		i	113	70	-	70	43	-	43
33	Theater und Musikpflege	m	368	338	-	338	30	-	30
		w	313	238	1	237	75	-	75
		i	681	576	1	575	105	-	105
331	Theater	m	224	211	-	211	13	-	13
		w	180	154	1	153	26	-	26
		i	404	365	1	364	39	-	39

1) Kernhaushalte und Sonderrechnungen der Gemeinden/Gv. sowie Zweckverbände; einschließlich Beschäftigte in Ausbildung

2) einschließlich Beschäftigte in Altersteilzeit

Noch: 16. Beschäftigte des öffentlichen Dienstes im kommunalen Bereich ¹⁾ am 30. Juni 2011 nach
Aufgabenbereichen, Geschlecht, Umfang und Art des Beschäftigungsverhältnisses

Gl.- Nr.	Aufgabenbereich	männlich = m weiblich = w insgesamt = i	Insgesamt	Vollzeitbeschäftigte			Teilzeitbeschäftigte ²⁾		
				zu- sammen	Beamte	Arbeit- nehmer	zu- sammen	Beamte	Arbeit- nehmer
332	Musikpflege (ohne Musikschulen)	m	113	106	-	106	7	-	7
		w	81	62	-	62	19	-	19
		i	194	168	-	168	26	-	26
333	Musikschulen	m	31	21	-	21	10	-	10
		w	52	22	-	22	30	-	30
		i	83	43	-	43	40	-	40
34	Heimat- und sonstige Kulturpflege	m	44	27	1	26	17	-	17
		w	79	27	-	27	52	-	52
		i	123	54	1	53	69	-	69
35	Volksbildung, kulturelle Bildung	m	78	61	2	59	17	-	17
		w	757	253	1	252	504	-	504
		i	835	314	3	311	521	-	521
350	Volkshochschulen	m	8	5	1	4	3	-	3
		w	38	26	-	26	12	-	12
		i	46	31	1	30	15	-	15
352	Nichtwissenschaftliche Bibliotheken	m	62	49	1	48	13	-	13
		w	704	220	1	219	484	-	484
		i	766	269	2	267	497	-	497
355	Sonstige Volksbildung	m	8	7	-	7	1	-	1
		w	15	7	-	7	8	-	8
		i	23	14	-	14	9	-	9
36	Naturschutz, Denkmal- schutz und -pflege	m	182	112	15	97	70	6	64
		w	241	130	18	112	111	9	102
		i	423	242	33	209	181	15	166
360	Naturschutz und Landschaftspflege	m	146	85	14	71	61	6	55
		w	166	88	15	73	78	7	71
		i	312	173	29	144	139	13	126
365	Denkmalschutz und -pflege	m	36	27	1	26	9	-	9
		w	75	42	3	39	33	2	31
		i	111	69	4	65	42	2	40
4	Soziale Sicherung	m	1 567	1 164	69	1 095	403	6	397
		w	16 941	5 921	180	5 741	11 020	85	10 935
		i	18 508	7 085	249	6 836	11 423	91	11 332
40	Verwaltung der sozialen Angelegenheiten	m	754	642	48	594	112	5	107
		w	4 397	2 985	107	2 878	1 412	53	1 359
		i	5 151	3 627	155	3 472	1 524	58	1 466
400	Allgemeine Sozialver- waltung	m	187	151	22	129	36	3	33
		w	1 230	725	39	686	505	26	479
		i	1 417	876	61	815	541	29	512
405	Verwaltung der Grund- sicherung für Arbeit- suchende (nach SGB II)	m	411	358	16	342	53	2	51
		w	2 203	1 615	38	1 577	588	19	569
		i	2 614	1 973	54	1 919	641	21	620
407	Verwaltung der Jugend- hilfe (ohne Verwaltung der Einrichtungen)	m	156	133	10	123	23	-	23
		w	964	645	30	615	319	8	311
		i	1 120	778	40	738	342	8	334
41	Sozialhilfe nach dem Sozialgesetzbuch Zwölftes Buch (SGB XII)	m	48	41	3	38	7	1	6
		w	476	265	24	241	211	16	195
		i	524	306	27	279	218	17	201
410	Hilfe zum Lebens- unterhalt	m	28	23	2	21	5	-	5
		w	325	176	15	161	149	10	139
		i	353	199	17	182	154	10	144
412	Eingliederungshilfe für behinderte Menschen	m	18	16	1	15	2	1	1
		w	126	74	9	65	52	6	46
		i	144	90	10	80	54	7	47

1) Kernhaushalte und Sonderrechnungen der Gemeinden/Gv. sowie Zweckverbände; einschließlich Beschäftigte in Ausbildung

2) einschließlich Beschäftigte in Altersteilzeit

Noch: 16. Beschäftigte des öffentlichen Dienstes im kommunalen Bereich ¹⁾ am 30. Juni 2011 nach
Aufgabenbereichen, Geschlecht, Umfang und Art des Beschäftigungsverhältnisses

Gl.- Nr.	Aufgabenbereich		Insgesamt	Vollzeitbeschäftigte			Teilzeitbeschäftigte ²⁾		
	männlich = m	weiblich = w		zu- sammen	Beamte	Arbeit- nehmer	zu- sammen	Beamte	Arbeit- nehmer
	insgesamt = i								
414	Hilfen zur Überwindung besonderer sozialer Schwierigkeiten, Hilfen in anderen Lebenslagen	m w i	2 25 27	2 15 17	- - -	2 15 17	- 10 10	- - -	- 10 10
42	Durchführung des Asylbewerberleistungsgesetzes	m w i	3 19 22	3 11 14	1 - 1	2 11 13	- 8 8	- - -	- 8 8
43	Soziale Einrichtungen und Dienste	m w i	41 73 114	33 22 55	4 3 7	29 19 48	8 51 59	- - -	8 51 59
431	Soziale Einrichtungen für Ältere (ohne Pflegeeinrichtungen)	m w i	- 6 6	- 1 1	- - -	- 1 1	- 5 5	- - -	- 5 5
433	Soziale Einrichtungen für Behinderte	m w i	16 23 39	15 12 27	4 2 6	11 10 21	1 11 12	- - -	1 11 12
435	Soziale Einrichtungen für Wohnungslose	m w i	5 1 6	5 - 5	- - -	5 - 5	- 1 1	- - -	- 1 1
436	Soziale Einrichtungen für Aussiedler und Ausländer	m w i	5 4 9	5 2 7	- - -	5 2 7	- 2 2	- - -	- 2 2
439	Andere soziale Einrichtungen	m w i	15 39 54	8 7 15	- 1 1	8 6 14	7 32 39	- - -	7 32 39
44	Kriegsopferfürsorge und ähnliche Maßnahmen	m w i	- 3 3	- - -	- - -	- - -	- 3 3	- - -	- 3 3
45	Kinder- und Jugendhilfe nach dem SGB VIII	m w i	110 591 701	91 355 446	3 10 13	88 345 433	19 236 255	- 3 3	19 233 252
451	Jugendarbeit	m w i	10 32 42	6 17 23	- - -	6 17 23	4 15 19	- - -	4 15 19
452	Jugendsozialarbeit, Erzieherischer Kinder- und Jugendschutz	m w i	16 73 89	15 45 60	- - -	15 45 60	1 28 29	- - -	1 28 29
453	Förderung der Erziehung in der Familie	m w i	- 3 3	- 1 1	- - -	- 1 1	- 2 2	- - -	- 2 2
454	Förderung von Kindern in Tageseinrichtungen und in der Tagespflege	m w i	6 40 46	3 19 22	- - -	3 19 22	3 21 24	- - -	3 21 24
457	Adoptionsvermittlung, Amtsvormund- und Amtspflegeschaften, Jugendgerichtshilfe	m w i	2 26 28	2 21 23	- 1 1	2 20 22	- 5 5	- - -	- 5 5
458	Übrige Hilfen	m w i	76 417 493	65 252 317	3 9 12	62 243 305	11 165 176	- 3 3	11 162 173
46	Einrichtungen der Jugendhilfe	m w i	402 10 349 10 751	161 1 601 1 762	- 1 1	161 1 600 1 761	241 8 748 8 989	- 1 1	241 8 747 8 988
460	Einrichtungen der Jugendarbeit	m w i	36 88 124	25 35 60	- - -	25 35 60	11 53 64	- - -	11 53 64

1) Kernhaushalte und Sonderrechnungen der Gemeinden/Gv. sowie Zweckverbände; einschließlich Beschäftigte in Ausbildung

2) einschließlich Beschäftigte in Altersteilzeit

Noch: 16. Beschäftigte des öffentlichen Dienstes im kommunalen Bereich ¹⁾ am 30. Juni 2011 nach
Aufgabenbereichen, Geschlecht, Umfang und Art des Beschäftigungsverhältnisses

Gl.- Nr.	Aufgabenbereich	männlich = m weiblich = w insgesamt = i	Insgesamt	Vollzeitbeschäftigte			Teilzeitbeschäftigte ²⁾		
				zu- sammen	Beamte	Arbeit- nehmer	zu- sammen	Beamte	Arbeit- nehmer
461	Jugendwohnheime, Schülerwohnheime, Wohnheime für Auszu- bildende	m w i	- 8 8	- 2 2	- - -	- 2 2	- 6 6	- - -	- 6 6
464	Tageseinrichtungen für Kinder	m w i	322 10 163 10 485	96 1 522 1 618	- - -	96 1 522 1 618	226 8 641 8 867	- - -	226 8 641 8 867
465	Erziehungs-, Jugend- und Familienberatungs- stellen	m w i	2 8 10	2 4 6	- - -	2 4 6	- 4 4	- - -	- 4 4
468	Sonstige Einrichtungen	m w i	42 82 124	38 38 76	- 1 1	38 37 75	4 44 48	- 1 1	4 43 47
48	Weitere soziale Leistungen	m w i	154 705 859	149 508 657	5 20 25	144 488 632	5 197 202	- 4 4	5 193 198
481	Vollzug des Unterhalts- vorschussgesetzes	m w i	7 78 85	7 52 59	1 3 4	6 49 55	- 26 26	- - -	- 26 26
482	Grundsicherung für Arbeit- suchende (nach SGB II)	m w i	144 586 730	139 430 569	3 13 16	136 417 553	5 156 161	- 4 4	5 152 157
486	Vollzug des Betreuungs- gesetzes	m w i	3 41 44	3 26 29	1 4 5	2 22 24	- 15 15	- - -	- 15 15
49	Sonstige soziale Ange- legenheiten	m w i	55 328 383	44 174 218	5 15 20	39 159 198	11 154 165	- 8 8	11 146 157
5	Gesundheit, Sport, Erholung	m w i	825 1 531 2 356	580 761 1 341	12 31 43	568 730 1 298	245 770 1 015	2 13 15	243 757 1 000
50	Gesundheitsverwaltung	m w i	41 649 690	37 325 362	3 12 15	34 313 347	4 324 328	- 6 6	4 318 322
54	Sonstige Einrichtungen und Maßnahmen der Gesundheitspflege	m w i	52 342 394	44 168 212	1 17 18	43 151 194	8 174 182	- 7 7	8 167 175
55	Förderung des Sports	m w i	59 37 96	38 28 66	2 - 2	36 28 64	21 9 30	1 - 1	20 9 29
56	Eigene Sportstätten	m w i	250 109 359	178 54 232	1 - 1	177 54 231	72 55 127	- - -	72 55 127
57	Badeanstalten	m w i	147 87 234	101 29 130	- - -	101 29 130	46 58 104	- - -	46 58 104
58	Park- und Gartenanlagen	m w i	247 268 515	170 150 320	5 2 7	165 148 313	77 118 195	1 - 1	76 118 194
59	Sonstige Erholungs- einrichtungen	m w i	29 39 68	12 7 19	- - -	12 7 19	17 32 49	- - -	17 32 49
6	Bau- und Wohnungswesen, Verkehr	m w i	3 705 3 206 6 911	2 920 1 858 4 778	236 135 371	2 684 1 723 4 407	785 1 348 2 133	36 102 138	749 1 246 1 995

1) Kernhaushalte und Sonderrechnungen der Gemeinden/Gv. sowie Zweckverbände; einschließlich Beschäftigte in Ausbildung

2) einschließlich Beschäftigte in Altersteilzeit

Noch: 16. Beschäftigte des öffentlichen Dienstes im kommunalen Bereich ¹⁾ am 30. Juni 2011 nach
Aufgabenbereichen, Geschlecht, Umfang und Art des Beschäftigungsverhältnisses

Gl.- Nr.	Aufgabenbereich		Insgesamt	Vollzeitbeschäftigte			Teilzeitbeschäftigte ²⁾		
	männlich = m	weiblich = w		zu- sammen	Beamte	Arbeit- nehmer	zu- sammen	Beamte	Arbeit- nehmer
	insgesamt = i								
60	Bauverwaltung	m	1 091	807	39	768	284	8	276
		w	1 347	757	18	739	590	8	582
		i	2 438	1 564	57	1 507	874	16	858
61	Städteplanung, Vermes- sung, Bauordnung	m	991	779	184	595	212	28	184
		w	1 481	854	114	740	627	91	536
		i	2 472	1 633	298	1 335	839	119	720
62	Wohnungsbauförderung und Wohnungsfürsorge, Wohnungsunternehmen	m	32	21	2	19	11	-	11
		w	91	56	-	56	35	-	35
		i	123	77	2	75	46	-	46
63	Gemeindestraßen	m	262	185	-	185	77	-	77
		w	85	52	-	52	33	1	32
		i	347	237	-	237	110	1	109
65	Kreisstraßen	m	988	848	7	841	140	-	140
		w	83	57	1	56	26	-	26
		i	1 071	905	8	897	166	-	166
66	Bundes- und Staats- straßen	m	129	106	-	106	23	-	23
		w	28	19	-	19	9	-	9
		i	157	125	-	125	32	-	32
660	Bundesstraßen	m	63	49	-	49	14	-	14
		w	14	9	-	9	5	-	5
		i	77	58	-	58	19	-	19
665	Staatsstraßen	m	66	57	-	57	9	-	9
		w	14	10	-	10	4	-	4
		i	80	67	-	67	13	-	13
67	Straßenbeleuchtung und -reinigung	m	158	132	1	131	26	-	26
		w	23	16	-	16	7	-	7
		i	181	148	1	147	33	-	33
670	Straßenbeleuchtung	m	19	15	-	15	4	-	4
		w	10	6	-	6	4	-	4
		i	29	21	-	21	8	-	8
675	Straßenreinigung	m	139	117	1	116	22	-	22
		w	13	10	-	10	3	-	3
		i	152	127	1	126	25	-	25
68	Einrichtungen für den ruhenden Verkehr	m	7	4	-	4	3	-	3
		w	12	4	-	4	8	-	8
		i	19	8	-	8	11	-	11
69	Wasserläufe, Wasserbau	m	47	38	3	35	9	-	9
		w	56	43	2	41	13	2	11
		i	103	81	5	76	22	2	20
7	Öffentliche Einrichtungen, Wirtschaftsförderung	m	2 912	1 823	32	1 791	1 089	5	1 084
		w	1 017	415	11	404	602	8	594
		i	3 929	2 238	43	2 195	1 691	13	1 678
70	Abwasserbeseitigung	m	30	23	-	23	7	-	7
		w	24	13	1	12	11	-	11
		i	54	36	1	35	18	-	18
72	Abfallbeseitigung	m	41	26	-	26	15	-	15
		w	117	77	-	77	40	1	39
		i	158	103	-	103	55	1	54
73	Märkte	m	18	12	1	11	6	-	6
		w	14	6	-	6	8	-	8
		i	32	18	1	17	14	-	14
74	Schlacht- und Viehhöfe	m	5	2	-	2	3	-	3
		w	24	8	-	8	16	-	16
		i	29	10	-	10	19	-	19

1) Kernhaushalte und Sonderrechnungen der Gemeinden/Gv. sowie Zweckverbände; einschließlich Beschäftigte in Ausbildung

2) einschließlich Beschäftigte in Altersteilzeit

Noch: 16. Beschäftigte des öffentlichen Dienstes im kommunalen Bereich ¹⁾ am 30. Juni 2011 nach
Aufgabenbereichen, Geschlecht, Umfang und Art des Beschäftigungsverhältnisses

Gl.- Nr.	Aufgabenbereich	männlich = m weiblich = w insgesamt = i	Insgesamt	Vollzeitbeschäftigte			Teilzeitbeschäftigte ²⁾		
				zu- sammen	Beamte	Arbeit- nehmer	zu- sammen	Beamte	Arbeit- nehmer
75	Bestattungswesen	m	82	64	3	61	18	-	18
		w	74	38	-	38	36	-	36
		i	156	102	3	99	54	-	54
76	Sonstige öffentliche Einrichtungen	m	28	12	-	12	16	-	16
		w	55	12	-	12	43	1	42
		i	83	24	-	24	59	1	58
77	Hilfsbetriebe der Verwaltung	m	2 514	1 553	-	1 553	961	-	961
		w	352	80	-	80	272	-	272
		i	2 866	1 633	-	1 633	1 233	-	1 233
78	Förderung der Land- und Forstwirtschaft	m	45	27	14	13	18	2	16
		w	29	11	1	10	18	1	17
		i	74	38	15	23	36	3	33
79	Fremdenverkehr, sonstige Förderung von Wirtschaft und Verkehr	m	149	104	14	90	45	3	42
		w	328	170	9	161	158	5	153
		i	477	274	23	251	203	8	195
792	Förderung des öffent- lichen Nahverkehrs	m	6	6	-	6	-	-	-
		w	7	5	-	5	2	-	2
		i	13	11	-	11	2	-	2
799	Sonstiges	m	143	98	14	84	45	3	42
		w	321	165	9	156	156	5	151
		i	464	263	23	240	201	8	193
8	Wirtschaftliche Unternehmen, m Allgemeines Grund- und Sondervermögen	m	83	52	1	51	31	-	31
		w	92	35	-	35	57	-	57
		i	175	87	1	86	88	-	88
80	Verwaltung der wirtschaft- lichen Unternehmen	m	-	-	-	-	-	-	-
		w	5	3	-	3	2	-	2
		i	5	3	-	3	2	-	2
81	Versorgungsunternehmen	m	5	3	-	3	2	-	2
		w	5	3	-	3	2	-	2
		i	10	6	-	6	4	-	4
815	Wasserversorgung	m	3	3	-	3	-	-	-
		w	5	3	-	3	2	-	2
		i	8	6	-	6	2	-	2
816	Fernwärmeversorgung	m	2	-	-	-	2	-	2
		w	-	-	-	-	-	-	-
		i	2	-	-	-	2	-	2
82	Verkehrsunternehmen	m	4	3	-	3	1	-	1
		w	-	-	-	-	-	-	-
		i	4	3	-	3	1	-	1
84	Unternehmen der Wirtschaftsförderung	m	11	5	-	5	6	-	6
		w	7	3	-	3	4	-	4
		i	18	8	-	8	10	-	10
85	Land- und forstwirtschaft- liche Unternehmen	m	25	16	-	16	9	-	9
		w	-	-	-	-	-	-	-
		i	25	16	-	16	9	-	9
87	Sonstige wirtschaftliche Unternehmen	m	14	12	1	11	2	-	2
		w	23	10	-	10	13	-	13
		i	37	22	1	21	15	-	15
88	Allgemeines Grund- vermögen	m	24	13	-	13	11	-	11
		w	52	16	-	16	36	-	36
		i	76	29	-	29	47	-	47

1) Kernhaushalte und Sonderrechnungen der Gemeinden/Gv. sowie Zweckverbände; einschließlich Beschäftigte in Ausbildung

2) einschließlich Beschäftigte in Altersteilzeit

Noch: 16. Beschäftigte des öffentlichen Dienstes im kommunalen Bereich ¹⁾ am 30. Juni 2011 nach
Aufgabenbereichen, Geschlecht, Umfang und Art des Beschäftigungsverhältnisses

Gl.- Nr.	Aufgabenbereich	männlich = m weiblich = w insgesamt = i	Insgesamt	Vollzeitbeschäftigte			Teilzeitbeschäftigte ²⁾		
				zu- sammen	Beamte	Arbeit- nehmer	zu- sammen	Beamte	Arbeit- nehmer
	Rechtlich unselbstständige Einrichtungen (Eigenbetriebe)	m w i	3 432 4 810 8 242	2 369 2 150 4 519	10 8 18	2 359 2 142 4 501	1 063 2 660 3 723	3 4 7	1 060 2 656 3 716
1	Öffentliche Sicherheit und Ordnung	m w i	28 23 51	23 20 43	- - -	23 20 43	5 3 8	- - -	5 3 8
16	Rettungsdienst	m w i	28 23 51	23 20 43	- - -	23 20 43	5 3 8	- - -	5 3 8
3	Wissenschaft, Forschung, Kulturpflege	m w i	1 408 1 534 2 942	857 743 1 600	1 - 1	856 743 1 599	551 791 1 342	- 1 1	551 790 1 341
30	Verwaltung kultureller Angelegenheiten	m w i	33 105 138	29 67 96	- - -	29 67 96	4 38 42	- - -	4 38 42
33	Theater und Musikpflege	m w i	849 806 1 655	754 540 1 294	- - -	754 540 1 294	95 266 361	- - -	95 266 361
331	Theater	m w i	584 491 1 075	533 390 923	- - -	533 390 923	51 101 152	- - -	51 101 152
332	Musikpflege (ohne Musikschulen)	m w i	178 115 293	169 78 247	- - -	169 78 247	9 37 46	- - -	9 37 46
333	Musikschulen	m w i	87 200 287	52 72 124	- - -	52 72 124	35 128 163	- - -	35 128 163
34	Heimat- und sonstige Kulturpflege	m w i	21 50 71	11 27 38	- - -	11 27 38	10 23 33	- - -	10 23 33
35	Volksbildung, kulturelle Bildung	m w i	505 573 1 078	63 109 172	1 - 1	62 109 171	442 464 906	- 1 1	442 463 905
350	Volkshochschulen	m w i	77 175 252	39 69 108	1 - 1	38 69 107	38 106 144	- 1 1	38 105 143
355	Sonstige Volksbildung	m w i	428 398 826	24 40 64	- - -	24 40 64	404 358 762	- - -	404 358 762
4	Soziale Sicherung	m w i	215 2 383 2 598	116 935 1 051	1 6 7	115 929 1 044	99 1 448 1 547	1 2 3	98 1 446 1 544
43	Soziale Einrichtungen und Dienste	m w i	73 404 477	42 131 173	- - -	42 131 173	31 273 304	- - -	31 273 304
432	Soziale Einrichtungen für pflegebedürftige Menschen nach SGB XI	m w i	37 190 227	15 38 53	- - -	15 38 53	22 152 174	- - -	22 152 174
433	Soziale Einrichtungen für Behinderte	m w i	36 214 250	27 93 120	- - -	27 93 120	9 121 130	- - -	9 121 130
46	Einrichtungen der Jugendhilfe	m w i	142 1 979 2 121	74 804 878	1 6 7	73 798 871	68 1 175 1 243	1 2 3	67 1 173 1 240

1) Kernhaushalte und Sonderrechnungen der Gemeinden/Gv. sowie Zweckverbände; einschließlich Beschäftigte in Ausbildung

2) einschließlich Beschäftigte in Altersteilzeit

Noch: 16. Beschäftigte des öffentlichen Dienstes im kommunalen Bereich ¹⁾ am 30. Juni 2011 nach
Aufgabenbereichen, Geschlecht, Umfang und Art des Beschäftigungsverhältnisses

Gl.- Nr.	Aufgabenbereich	männlich = m weiblich = w insgesamt = i	Insgesamt	Vollzeitbeschäftigte			Teilzeitbeschäftigte ²⁾		
				zu- sammen	Beamte	Arbeit- nehmer	zu- sammen	Beamte	Arbeit- nehmer
464	Tageseinrichtungen für Kinder	m w i	122 1 867 1 989	69 751 820	1 6 7	68 745 813	53 1 116 1 169	1 2 3	52 1 114 1 166
466	Einrichtungen für Hilfe zur Erziehung und Hilfe für junge Voll- jährige sowie für die Inobhutnahme	m w i	20 112 132	5 53 58	- - -	5 53 58	15 59 74	- - -	15 59 74
5	Gesundheit, Sport, Erholung	m w i	186 87 273	140 51 191	2 - 2	138 51 189	46 36 82	- - -	46 36 82
56	Eigene Sportstätten	m w i	177 79 256	136 49 185	2 - 2	134 49 183	41 30 71	- - -	41 30 71
57	Badeanstalten	m w i	9 8 17	4 2 6	- - -	4 2 6	5 6 11	- - -	5 6 11
6	Bau- und Wohnungswesen, Verkehr	m w i	122 96 218	97 51 148	1 - 1	96 51 147	25 45 70	1 - 1	24 45 69
62	Wohnungsbauförderung und Wohnungsfürsorge, Wohnungsunternehmen	m w i	122 96 218	97 51 148	1 - 1	96 51 147	25 45 70	1 - 1	24 45 69
7	Öffentliche Einrichtungen, Wirtschaftsförderung	m w i	1 223 498 1 721	978 272 1 250	1 1 2	977 271 1 248	245 226 471	- 1 1	245 225 470
70	Abwasserbeseitigung	m w i	73 35 108	54 20 74	- - -	54 20 74	19 15 34	- 1 1	19 14 33
72	Abfallbeseitigung	m w i	944 318 1 262	777 176 953	1 - 1	776 176 952	167 142 309	- - -	167 142 309
75	Bestattungswesen	m w i	114 97 211	91 54 145	- - -	91 54 145	23 43 66	- - -	23 43 66
77	Hilfsbetriebe der Verwaltung	m w i	63 13 76	35 8 43	- 1 1	35 7 42	28 5 33	- - -	28 5 33
79	Fremdenverkehr, sonstige Förderung von Wirtschaft und Verkehr	m w i	29 35 64	21 14 35	- - -	21 14 35	8 21 29	- - -	8 21 29
799	Sonstiges	m w i	29 35 64	21 14 35	- - -	21 14 35	8 21 29	- - -	8 21 29
8	Wirtschaftliche Unternehmen, Allgemeines Grund- und Sondervermögen	m w i	250 189 439	158 78 236	4 1 5	154 77 231	92 111 203	1 - 1	91 111 202
80	Verwaltung der wirtschaft- lichen Unternehmen	m w i	67 49 116	22 4 26	- - -	22 4 26	45 45 90	- - -	45 45 90
81	Versorgungsunternehmen	m w i	30 23 53	23 8 31	- - -	23 8 31	7 15 22	- - -	7 15 22
815	Wasserversorgung	m w i	6 8 14	6 4 10	- - -	6 4 10	- 4 4	- - -	- 4 4

1) Kernhaushalte und Sonderrechnungen der Gemeinden/Gv. sowie Zweckverbände; einschließlich Beschäftigte in Ausbildung

2) einschließlich Beschäftigte in Altersteilzeit

Noch: 16. Beschäftigte des öffentlichen Dienstes im kommunalen Bereich ¹⁾ am 30. Juni 2011 nach
Aufgabenbereichen, Geschlecht, Umfang und Art des Beschäftigungsverhältnisses

Gl.- Nr.	Aufgabenbereich	männlich = m weiblich = w insgesamt = i	Insgesamt	Vollzeitbeschäftigte			Teilzeitbeschäftigte ²⁾		
				zu- sammen	Beamte	Arbeit- nehmer	zu- sammen	Beamte	Arbeit- nehmer
816	Fernwärmeversorgung	m	1	-	-	-	1	-	1
		w	-	-	-	-	-	-	-
		i	1	-	-	-	1	-	1
817	Kombinierte Versorgungs- unternehmen; Unternehmen, die mehrere Versorgungs- zweige umfassen	m	23	17	-	17	6	-	6
		w	15	4	-	4	11	-	11
		i	38	21	-	21	17	-	17
87	Sonstige wirtschaftliche Unternehmen	m	153	113	4	109	40	1	39
		w	117	66	1	65	51	-	51
		i	270	179	5	174	91	1	90
	Rechtlich unselbstständige Krankenhäuser	m	956	837	-	837	119	-	119
		w	2 937	1 900	-	1 900	1 037	-	1 037
		i	3 893	2 737	-	2 737	1 156	-	1 156
51	Krankenhäuser	m	956	837	-	837	119	-	119
		w	2 937	1 900	-	1 900	1 037	-	1 037
		i	3 893	2 737	-	2 737	1 156	-	1 156
	Zweckverbände	m	1 495	1 267	2	1 265	228	-	228
		w	968	593	4	589	375	-	375
		i	2 463	1 860	6	1 854	603	-	603
0	Allgemeine Verwaltung	m	60	56	-	56	4	-	4
		w	65	47	-	47	18	-	18
		i	125	103	-	103	22	-	22
06	Einrichtungen für die gesamte Verwaltung	m	60	56	-	56	4	-	4
		w	47	36	-	36	11	-	11
		i	107	92	-	92	15	-	15
08	Einrichtungen für Ver- waltungsangehörige	m	-	-	-	-	-	-	-
		w	18	11	-	11	7	-	7
		i	18	11	-	11	7	-	7
1	Öffentliche Sicherheit und Ordnung	m	21	16	1	15	5	-	5
		w	31	28	-	28	3	-	3
		i	52	44	1	43	8	-	8
16	Rettungsdienst	m	21	16	1	15	5	-	5
		w	31	28	-	28	3	-	3
		i	52	44	1	43	8	-	8
2	Schulen	m	11	4	-	4	7	-	7
		w	27	6	-	6	21	-	21
		i	38	10	-	10	28	-	28
20	Schulverwaltung	m	11	4	-	4	7	-	7
		w	27	6	-	6	21	-	21
		i	38	10	-	10	28	-	28
3	Wissenschaft, Forschung, Kulturpflege	m	26	15	-	15	11	-	11
		w	40	25	-	25	15	-	15
		i	66	40	-	40	26	-	26
30	Verwaltung kultureller Angelegenheiten	m	2	1	-	1	1	-	1
		w	3	3	-	3	-	-	-
		i	5	4	-	4	1	-	1
32	Museen, Sammlungen, Ausstellungen	m	14	10	-	10	4	-	4
		w	26	18	-	18	8	-	8
		i	40	28	-	28	12	-	12
321	Museen, Sammlungen, Ausstellungen, Kunst- galerien	m	14	10	-	10	4	-	4
		w	26	18	-	18	8	-	8
		i	40	28	-	28	12	-	12

1) Kernhaushalte und Sonderrechnungen der Gemeinden/Gv. sowie Zweckverbände; einschließlich Beschäftigte in Ausbildung

2) einschließlich Beschäftigte in Altersteilzeit

Noch: 16. Beschäftigte des öffentlichen Dienstes im kommunalen Bereich ¹⁾ am 30. Juni 2011 nach
Aufgabenbereichen, Geschlecht, Umfang und Art des Beschäftigungsverhältnisses

Gl.- Nr.	Aufgabenbereich	männlich = m weiblich = w insgesamt = i	Insgesamt	Vollzeitbeschäftigte			Teilzeitbeschäftigte ²⁾		
				zu- sammen	Beamte	Arbeit- nehmer	zu- sammen	Beamte	Arbeit- nehmer
36	Naturschutz, Denkmal- schutz und -pflege	m	10	4	-	4	6	-	6
		w	11	4	-	4	7	-	7
		i	21	8	-	8	13	-	13
360	Naturschutz und Landschaftspflege	m	10	4	-	4	6	-	6
		w	11	4	-	4	7	-	7
		i	21	8	-	8	13	-	13
5	Gesundheit, Sport, Erholung	m	41	32	-	32	9	-	9
		w	53	22	-	22	31	-	31
		i	94	54	-	54	40	-	40
57	Badeanstalten	m	17	15	-	15	2	-	2
		w	33	11	-	11	22	-	22
		i	50	26	-	26	24	-	24
59	Sonstige Erholungs- einrichtungen	m	24	17	-	17	7	-	7
		w	20	11	-	11	9	-	9
		i	44	28	-	28	16	-	16
6	Bau- und Wohnungswesen, Verkehr	m	56	46	-	46	10	-	10
		w	35	21	-	21	14	-	14
		i	91	67	-	67	24	-	24
61	Städteplanung, Vermes- sung, Bauordnung	m	27	24	-	24	3	-	3
		w	31	19	-	19	12	-	12
		i	58	43	-	43	15	-	15
63	Gemeindestraßen	m	17	15	-	15	2	-	2
		w	2	1	-	1	1	-	1
		i	19	16	-	16	3	-	3
67	Straßenbeleuchtung und -reinigung	m	6	5	-	5	1	-	1
		w	1	-	-	-	1	-	1
		i	7	5	-	5	2	-	2
670	Straßenbeleuchtung	m	6	5	-	5	1	-	1
		w	1	-	-	-	1	-	1
		i	7	5	-	5	2	-	2
69	Wasserläufe, Wasserbau	m	6	2	-	2	4	-	4
		w	1	1	-	1	-	-	-
		i	7	3	-	3	4	-	4
7	Öffentliche Einrichtungen, Wirtschaftsförderung	m	584	495	-	495	89	-	89
		w	399	241	-	241	158	-	158
		i	983	736	-	736	247	-	247
70	Abwasserbeseitigung	m	354	298	-	298	56	-	56
		w	243	149	-	149	94	-	94
		i	597	447	-	447	150	-	150
72	Abfallbeseitigung	m	154	128	-	128	26	-	26
		w	98	61	-	61	37	-	37
		i	252	189	-	189	63	-	63
76	Sonstige öffentliche Einrichtungen	m	46	46	-	46	-	-	-
		w	8	3	-	3	5	-	5
		i	54	49	-	49	5	-	5
78	Förderung der Land- und Forstwirtschaft	m	10	10	-	10	-	-	-
		w	14	11	-	11	3	-	3
		i	24	21	-	21	3	-	3
79	Fremdenverkehr, sonstige Förderung von Wirtschaft und Verkehr	m	20	13	-	13	7	-	7
		w	36	17	-	17	19	-	19
		i	56	30	-	30	26	-	26
792	Förderung des öffent- lichen Nahverkehrs	m	5	4	-	4	1	-	1
		w	12	10	-	10	2	-	2
		i	17	14	-	14	3	-	3

1) Kernhaushalte und Sonderrechnungen der Gemeinden/Gv. sowie Zweckverbände; einschließlich Beschäftigte in Ausbildung

2) einschließlich Beschäftigte in Altersteilzeit

Noch: 16. Beschäftigte des öffentlichen Dienstes im kommunalen Bereich ¹⁾ am 30. Juni 2011 nach
Aufgabenbereichen, Geschlecht, Umfang und Art des Beschäftigungsverhältnisses

Gl.- Nr.	Aufgabenbereich		Insgesamt	Vollzeitbeschäftigte			Teilzeitbeschäftigte ²⁾		
	männlich = m	weiblich = w		zu- sammen	Beamte	Arbeit- nehmer	zu- sammen	Beamte	Arbeit- nehmer
		insgesamt = i							
799	Sonstiges	m	15	9	-	9	6	-	6
		w	24	7	-	7	17	-	17
		i	39	16	-	16	23	-	23
8	Wirtschaftliche Unternehmen,	m	696	603	1	602	93	-	93
	Allgemeines Grund- und	w	318	203	4	199	115	-	115
	Sondervermögen	i	1 014	806	5	801	208	-	208
81	Versorgungsunternehmen	m	696	603	1	602	93	-	93
		w	318	203	4	199	115	-	115
		i	1 014	806	5	801	208	-	208
815	Wasserversorgung	m	696	603	1	602	93	-	93
		w	318	203	4	199	115	-	115
		i	1 014	806	5	801	208	-	208

1) Kernhaushalte und Sonderrechnungen der Gemeinden/Gv. sowie Zweckverbände; einschließlich Beschäftigte in Ausbildung

2) einschließlich Beschäftigte in Altersteilzeit

17. Beschäftigte des öffentlichen Dienstes im kommunalen Bereich ¹⁾ am 30. Juni 2011 nach Dienst-/Arbeitsorten ²⁾, Geschlecht, Umfang und Art des Beschäftigungsverhältnisses

Dienst-/Arbeitsort		Insgesamt	Vollzeitbeschäftigte			Teilzeitbeschäftigte ³⁾		
			zusammen	Beamte	Arbeitnehmer	zusammen	Beamte	Arbeitnehmer
	männlich = m							
	weiblich = w							
	insgesamt = i							
Chemnitz, Stadt	m	1 616	1 348	306	1 042	268	12	256
	w	3 100	1 446	78	1 368	1 654	44	1 610
	i	4 716	2 794	384	2 410	1 922	56	1 866
Erzgebirgskreis	m	1 958	1 374	122	1 252	584	13	571
	w	3 876	1 297	61	1 236	2 579	26	2 553
	i	5 834	2 671	183	2 488	3 163	39	3 124
Mittelsachsen	m	1 820	1 348	92	1 256	472	12	460
	w	3 422	1 314	38	1 276	2 108	23	2 085
	i	5 242	2 662	130	2 532	2 580	35	2 545
Vogtlandkreis	m	1 522	1 014	57	957	508	5	503
	w	3 237	1 301	20	1 281	1 936	10	1 926
	i	4 759	2 315	77	2 238	2 444	15	2 429
Zwickau	m	1 669	1 266	178	1 088	403	8	395
	w	3 439	1 469	66	1 403	1 970	36	1 934
	i	5 108	2 735	244	2 491	2 373	44	2 329
Dresden, Stadt	m	3 810	3 354	656	2 698	456	17	439
	w	8 505	5 226	282	4 944	3 279	112	3 167
	i	12 315	8 580	938	7 642	3 735	129	3 606
Bautzen	m	1 771	1 371	171	1 200	400	11	389
	w	3 655	1 763	51	1 712	1 892	37	1 855
	i	5 426	3 134	222	2 912	2 292	48	2 244
Görlitz	m	1 582	1 060	120	940	522	7	515
	w	3 194	1 226	29	1 197	1 968	13	1 955
	i	4 776	2 286	149	2 137	2 490	20	2 470
Meißen	m	1 238	976	77	899	262	5	257
	w	2 815	1 310	36	1 274	1 505	21	1 484
	i	4 053	2 286	113	2 173	1 767	26	1 741
Sächsische Schweiz-Osterzgebirge	m	1 074	806	83	723	268	4	264
	w	2 390	1 087	29	1 058	1 303	18	1 285
	i	3 464	1 893	112	1 781	1 571	22	1 549
Leipzig, Stadt	m	4 091	3 089	492	2 597	1 002	25	977
	w	6 466	3 151	133	3 018	3 315	48	3 267
	i	10 557	6 240	625	5 615	4 317	73	4 244
Leipzig	m	1 251	933	63	870	318	4	314
	w	3 042	1 402	36	1 366	1 640	20	1 620
	i	4 293	2 335	99	2 236	1 958	24	1 934
Nordsachsen	m	1 064	797	59	738	267	4	263
	w	2 500	1 040	31	1 009	1 460	16	1 444
	i	3 564	1 837	90	1 747	1 727	20	1 707
Sachsen	m	24 466	18 736	2 476	16 260	5 730	127	5 603
	w	49 641	23 032	890	22 142	26 609	424	26 185
	i	74 107	41 768	3 366	38 402	32 339	551	31 788

1) Kernhaushalte (einschl. Kommunaler Sozialverband) und Sonderrechnungen der Gemeinden/Gv. sowie Zweckverbände; einschließlich Beschäftigte in Ausbildung

2) Kreisfreie Städte und Kreisgebiete

3) einschließlich Beschäftigte in Altersteilzeit

18. Beschäftigte der Gemeinden/Gemeindeverbände ¹⁾ am 30. Juni 2011 nach Gemeindegrößenklassen, Geschlecht, Art und Dauer des Beschäftigungsverhältnisses

Gemeindegröße von ... bis unter ... Einwohner	männlich = m weiblich = w insgesamt = i	Insgesamt	Beamte			Arbeitnehmer		
			zu- sammen	darunter		zu- sammen	darunter	
				mit Zeit- vertrag	in Aus- bildung		mit Zeit- vertrag ²⁾	in Aus- bildung
Insgesamt	m	22 971	2 601	374	89	20 370	2 482	593
	w	48 673	1 310	55	3	47 363	4 129	1 150
	i	71 644	3 911	429	92	67 733	6 611	1 743
Kreisfreie Städte	m	9 307	1 491	17	73	7 816	1 237	287
	w	17 579	660	4	3	16 919	1 689	544
	i	26 886	2 151	21	76	24 735	2 926	831
500 000 und mehr	m	7 792	1 179	15	66	6 613	1 186	218
	w	14 709	553	1	-	14 156	1 586	472
	i	22 501	1 732	16	66	20 769	2 772	690
200 000 - 500 000	m	1 515	312	2	7	1 203	51	69
	w	2 870	107	3	3	2 763	103	72
	i	4 385	419	5	10	3 966	154	141
Kreisangehörige Gemeinden	m	8 346	630	321	16	7 716	969	138
	w	20 135	192	44	-	19 943	1 854	308
	i	28 481	822	365	16	27 659	2 823	446
50 000 - 100 000	m	1 025	159	7	7	866	43	26
	w	1 715	11	1	-	1 704	137	46
	i	2 740	170	8	7	2 570	180	72
20 000 - 50 000	m	1 678	133	37	9	1 545	114	36
	w	3 880	63	3	-	3 817	244	83
	i	5 558	196	40	9	5 362	358	119
10 000 - 20 000	m	1 701	87	56	-	1 614	174	46
	w	4 220	41	9	-	4 179	391	104
	i	5 921	128	65	-	5 793	565	150
5 000 - 10 000	m	1 845	107	87	-	1 738	266	22
	w	4 615	38	11	-	4 577	424	51
	i	6 460	145	98	-	6 315	690	73
3 000 - 5 000	m	1 143	92	84	-	1 051	171	6
	w	3 223	29	15	-	3 194	339	18
	i	4 366	121	99	-	4 245	510	24
1 000 - 3 000	m	930	52	50	-	878	191	2
	w	2 429	10	5	-	2 419	312	6
	i	3 359	62	55	-	3 297	503	8
unter 1 000	m	24	-	-	-	24	10	-
	w	53	-	-	-	53	7	-
	i	77	-	-	-	77	17	-
Gemeindeverbände	m	5 318	480	36	-	4 838	276	168
	w	10 959	458	7	-	10 501	586	298
	i	16 277	938	43	-	15 339	862	466
Verwaltungsverbände	m	22	5	5	-	17	-	1
	w	121	2	2	-	119	2	2
	i	143	7	7	-	136	2	3
Landkreise (Landratsämter)	m	5 185	459	30	-	4 726	267	165
	w	10 469	419	5	-	10 050	554	289
	i	15 654	878	35	-	14 776	821	454
Kommunaler Sozialverband Sachsen	m	111	16	1	-	95	9	2
	w	369	37	-	-	332	30	7
	i	480	53	1	-	427	39	9

1) Kernhaushalte und Sonderrechnungen der Gemeinden/Gemeindeverbände

2) einschließlich AFG-Beschäftigte

19. Beschäftigte der Gemeinden/Gemeindeverbände ¹⁾ am 30. Juni 2011 nach Kreisfreien Städten, Kreisgebieten, Geschlecht, Umfang und Art des Beschäftigungsverhältnisses

Kreisfreie Stadt Kreisgebiet ²⁾ Land	männlich = m weiblich = w insgesamt = i	Insgesamt	Vollzeitbeschäftigte			Teilzeitbeschäftigte ³⁾		
			zusammen	Beamte	Arbeit- nehmer	zusammen	Beamte	Arbeit- nehmer
Chemnitz, Stadt	m	1 515	1 272	300	972	243	12	231
	w	2 870	1 291	72	1 219	1 579	35	1 544
	i	4 385	2 563	372	2 191	1 822	47	1 775
Erzgebirgskreis	m	1 751	1 199	122	1 077	552	13	539
	w	3 757	1 231	61	1 170	2 526	26	2 500
	i	5 508	2 430	183	2 247	3 078	39	3 039
Mittelsachsen	m	1 560	1 116	92	1 024	444	12	432
	w	3 303	1 234	38	1 196	2 069	23	2 046
	i	4 863	2 350	130	2 220	2 513	35	2 478
Vogtlandkreis	m	1 271	805	57	748	466	5	461
	w	3 133	1 238	20	1 218	1 895	10	1 885
	i	4 404	2 043	77	1 966	2 361	15	2 346
Zwickau	m	1 521	1 135	177	958	386	8	378
	w	3 338	1 410	62	1 348	1 928	36	1 892
	i	4 859	2 545	239	2 306	2 314	44	2 270
Dresden, Stadt	m	3 794	3 339	656	2 683	455	17	438
	w	8 473	5 203	282	4 921	3 270	112	3 158
	i	12 267	8 542	938	7 604	3 725	129	3 596
Bautzen	m	1 699	1 316	171	1 145	383	11	372
	w	3 596	1 728	51	1 677	1 868	37	1 831
	i	5 295	3 044	222	2 822	2 251	48	2 203
Görlitz	m	1 529	1 018	120	898	511	7	504
	w	3 151	1 213	29	1 184	1 938	13	1 925
	i	4 680	2 231	149	2 082	2 449	20	2 429
Meißen	m	1 100	857	77	780	243	5	238
	w	2 739	1 263	36	1 227	1 476	21	1 455
	i	3 839	2 120	113	2 007	1 719	26	1 693
Sächsische Schweiz- Osterzgebirge	m	1 053	787	83	704	266	4	262
	w	2 378	1 080	29	1 051	1 298	18	1 280
	i	3 431	1 867	112	1 755	1 564	22	1 542
Leipzig, Stadt	m	3 998	3 006	482	2 524	992	24	968
	w	6 236	3 012	117	2 895	3 224	42	3 182
	i	10 234	6 018	599	5 419	4 216	66	4 150
Leipzig	m	1 146	843	63	780	303	4	299
	w	2 922	1 330	36	1 294	1 592	20	1 572
	i	4 068	2 173	99	2 074	1 895	24	1 871
Nordsachsen	m	923	681	59	622	242	4	238
	w	2 408	978	31	947	1 430	16	1 414
	i	3 331	1 659	90	1 569	1 672	20	1 652
Kommunaler Sozialverband Sachsen	m	111	95	15	80	16	1	15
	w	369	228	22	206	141	15	126
	i	480	323	37	286	157	16	141
Sachsen	m	22 971	17 469	2 474	14 995	5 502	127	5 375
	w	48 673	22 439	886	21 553	26 234	424	25 810
	i	71 644	39 908	3 360	36 548	31 736	551	31 185

1) Kernhaushalte und Sonderrechnungen der Gemeinden/Gemeindeverbände;
einschließlich Beschäftigte in Ausbildung

2) beinhaltet den Landkreis (LRA), die kreisangehörigen Gemeinden und sofern vorhanden den/die Verwaltungsverband/-verbände

3) einschließlich Beschäftigte in Altersteilzeit

**20. Vollzeitäquivalent der Beschäftigten der Gemeinden/Gemeindeverbände ¹⁾ am 30. Juni 2011
nach Kreisfreien Städten, Kreisgebieten und Beschäftigungsbereichen**

Kreisfreie Stadt Kreisgebiet ²⁾ Land	Insgesamt	Kernhaushalte		Sonder- rechnungen ³⁾
		zusammen	darunter Kernverwaltung	
Vollzeitäquivalent				
Chemnitz, Stadt	3 954	3 495	1 406	459
Erzgebirgskreis	4 551	4 258	2 347	294
Mittelsachsen	4 120	4 080	2 254	41
Vogtlandkreis	3 750	3 051	1 746	699
Zwickau	4 100	3 915	2 289	185
Dresden, Stadt	11 196	6 208	3 226	4 988
Bautzen	4 600	4 249	2 531	351
Görlitz	3 947	3 830	1 605	117
Meißen	3 347	3 235	1 917	112
Sächsische Schweiz-Osterzgebirge	2 983	2 968	1 651	15
Leipzig, Stadt	9 067	5 813	3 329	3 253
Leipzig	3 513	3 401	1 918	112
Nordsachsen	2 832	2 623	1 486	209
Kommunaler Sozialverband Sachsen	427	427	271	-
Sachsen	62 387	51 553	27 979	10 834
Vollzeitäquivalent je 1 000 Einwohner				
Chemnitz, Stadt	16	14	6	2
Erzgebirgskreis	12	12	6	1
Mittelsachsen	13	12	7	0
Vogtlandkreis	15	13	7	3
Zwickau	12	12	7	1
Dresden, Stadt	21	12	6	10
Bautzen	14	13	8	1
Görlitz	14	14	6	0
Meißen	13	13	8	0
Sächsische Schweiz-Osterzgebirge	12	12	7	0
Leipzig, Stadt	17	11	6	6
Leipzig	13	13	7	0
Nordsachsen	14	13	7	1
Kommunaler Sozialverband Sachsen	0	0	0	-
Sachsen	15	12	7	3

1) einschließlich Beschäftigte in Ausbildung

2) beinhaltet den Landkreis (LRA), die kreisangehörigen Gemeinden und sofern vorhanden den/die Verwaltungsverband/-verbände

3) Rechtlich unselbstständige öffentlich-rechtliche Einrichtungen (Eigenbetriebe und Krankenhäuser der Gemeinden/Gv.)

21. Durchschnittsalter der Beschäftigten im öffentlichen Dienst ¹⁾ am 30. Juni 2011 nach ausgewählten Merkmalen und Geschlecht

Merkmal	Insgesamt	Männlich	Weiblich
Insgesamt	45,6	45,3	45,8
Beschäftigungsbereich			
Landesbereich	45,2	44,5	45,6
Land	46,7	46,2	47,0
darunter			
Kernhaushalt	47,2	46,6	47,6
Rechtlich selbstständige			
öffentlich-rechtliche Einrichtungen	40,5	40,3	40,7
Kommunaler Bereich	46,4	46,7	46,2
Gemeinden/Gemeindeverbände	46,4	46,7	46,2
darunter			
Kernhaushalte	46,8	47,0	46,7
Zweckverbände	46,6	46,8	46,3
Sozialversicherungsträger unter			
Aufsicht des Landes	45,5	43,2	45,9
Art des Beschäftigungsverhältnisses			
Beamte und Richter	45,0	45,4	44,3
Arbeitnehmer	45,8	45,2	46,0

1) einschließlich Beschäftigte in Ausbildung

22. Durchschnittsalter der Beschäftigten des Landes ¹⁾ am 30. Juni 2011 nach Einzelplänen des Landeshaushaltes und Geschlecht

Einzelplan	Insgesamt	Männlich	Weiblich
Insgesamt	47,4	47,1	47,6
Sächsischer Landtag	46,7	47,9	45,9
Sächsische Staatskanzlei	44,1	44,8	43,6
Sächsisches Staatsministerium des Innern	45,4	45,9	44,6
Sächsisches Staatsministerium der Finanzen	45,9	45,2	46,2
Sächsisches Staatsministerium für Kultus und Sport	50,3	51,0	50,1
Sächsisches Staatsministerium der Justiz und für Europa	46,4	46,9	46,0
Sächsisches Staatsministerium für Wirtschaft, Arbeit und Verkehr	47,5	47,2	47,8
Sächsisches Staatsministerium für Soziales und Verbraucherschutz	44,6	43,8	45,0
Sächsisches Staatsministerium für Umwelt und Landwirtschaft	47,5	48,1	46,6
Sächsischer Rechnungshof	46,9	48,1	46,3
Sächsisches Staatsministerium für Wissenschaft und Kunst	41,9	43,4	40,9

1) außer Beschäftigte in Ausbildung

23. Beschäftigte der öffentlichen Arbeitgeber am 30. Juni 2011 nach Beschäftigungsbereichen und Umfang des Beschäftigungsverhältnisses

Merkmal	Öffentliche Arbeitgeber					
	insgesamt	öffentlicher Dienst				Einrichtungen in privater Rechtsform ²⁾
		zu- sammen	Kern- haushalte	Sonder- rechnungen	Einrichtungen in öff.-rechtl. Rechtsform ¹⁾	
	Beschäftigte					
Insgesamt	264 203	198 235	143 482	24 727	30 026	65 968
Landesbereich ³⁾⁴⁾	116 317	112 620	72 465	12 592	27 563	3 697
Kommunaler Bereich ³⁾	136 378	74 107	59 509	12 135	2 463	62 271
Sozialversicherungsträger unter Aufsicht des Landes	11 508	11 508	11 508	-	-	-
	Vollzeitbeschäftigte					
Zusammen	170 704	126 747	90 084	16 408	20 255	43 957
Landesbereich ³⁾⁴⁾	81 292	78 136	50 589	9 152	18 395	3 156
Kommunaler Bereich ³⁾	82 569	41 768	32 652	7 256	1 860	40 801
Sozialversicherungsträger unter Aufsicht des Landes	6 843	6 843	6 843	-	-	-
	Teilzeitbeschäftigte					
Zusammen	93 499	71 488	53 398	8 319	9 771	22 011
Landesbereich ³⁾⁴⁾	35 025	34 484	21 876	3 440	9 168	541
Kommunaler Bereich ³⁾	53 809	32 339	26 857	4 879	603	21 470
Sozialversicherungsträger unter Aufsicht des Landes	4 665	4 665	4 665	-	-	-

1) rechtlich selbstständige öffentlich-rechtliche Einrichtungen unter Landesaufsicht und Zweckverbände

2) ... mit überwiegend öffentlicher Beteiligung

3) einschließlich mittelbarer und gemischter Beteiligungen

4) einschließlich unmittelbarer Beteiligungen mehrerer Eigner mit unterschiedlichem Eignerstatus (Land und kommunal)

24. Beschäftigte der Einrichtungen in privater Rechtsform mit überwiegend öffentlicher Beteiligung ¹⁾ am 30. Juni 2011 nach Dienst-/Arbeitsorten ²⁾, Umfang und Art des Beschäftigungsverhältnisses

Dienst-/Arbeitsort	Insgesamt	Vollzeitbeschäftigte			Teilzeitbeschäftigte		
		zu-sammen	Beamte	Arbeit-nehmer	zu-sammen	Beamte	Arbeit-nehmer
Chemnitz, Stadt	8 537	5 834	-	5 834	2 703	-	2 703
Erzgebirgskreis	5 184	2 604	-	2 604	2 580	-	2 580
Mittelsachsen	3 911	2 224	-	2 224	1 687	-	1 687
Vogtlandkreis	1 601	1 148	-	1 148	453	-	453
Zwickau	6 557	4 053	-	4 053	2 504	-	2 504
Dresden, Stadt	8 191	6 377	-	6 377	1 814	-	1 814
Bautzen	4 062	2 522	-	2 522	1 540	-	1 540
Görlitz	4 854	2 914	-	2 914	1 940	-	1 940
Meißen	5 157	3 479	1	3 478	1 678	-	1 678
Sächsische Schweiz-Osterzgebirge	1 834	1 521	-	1 521	313	-	313
Leipzig, Stadt	10 592	7 770	-	7 770	2 822	-	2 822
Leipzig	1 980	1 161	-	1 161	819	-	819
Nordsachsen	3 200	2 054	-	2 054	1 146	-	1 146
Sachsen	65 660	43 661	1	43 660	21 999	-	21 999
nachrichtlich:							
Arbeitsort außerhalb Sachsens	308	296	-	296	12	-	12

1) einschließlich Beschäftigte in Ausbildung

2) Kreisfreie Städte und Kreisgebiete

25. Beschäftigte der Einrichtungen in privater Rechtsform mit überwiegend öffentlicher Beteiligung am 30. Juni 2011 nach Aufgabenbereichen, Geschlecht, Art und Dauer des Beschäftigungsverhältnisses

Gl-Nr.	Aufgabenbereich	männlich = m weiblich = w insgesamt = i	Insgesamt	Beamte	Arbeitnehmer		
					zusammen	mit Zeitvertrag	in Ausbildung
0 - 8	Insgesamt	m	26 900	1	26 899	3 066	1 353
		w	39 068	-	39 068	5 650	1 954
		i	65 968	1	65 967	8 716	3 307
	Staatliche Aufgabenbereiche zusammen	m	1 748	1	1 747	193	69
		w	1 649	-	1 649	237	47
		i	3 397	1	3 396	430	116
1	Bildungswesen, Wissenschaft, Forschung, kulturelle Angelegenheiten	m	87	-	87	30	10
		w	127	-	127	73	11
		i	214	-	214	103	21
2	Soziale Sicherung, soziale Kriegsfolgeaufgaben, Wiedergutmachung	m	71	-	71	13	-
		w	313	-	313	30	-
		i	384	-	384	43	-
3	Gesundheit, Umwelt, Sport und Erholung	m	10	-	10	2	-
		w	47	-	47	16	-
		i	57	-	57	18	-
4	Wohnungswesen, Städtebau, Raumordnung und kommunale Gemeinschaftsdienste	m	2	-	2	-	-
		w	3	-	3	-	-
		i	5	-	5	-	-
5	Ernährung, Landwirtschaft und Forsten	m	49	-	49	11	13
		w	75	-	75	27	7
		i	124	-	124	38	20
7	Verkehrs- und Nachrichtenwesen	m	124	-	124	18	1
		w	84	-	84	10	-
		i	208	-	208	28	1
8	Wirtschaftsunternehmen, Allgemeines Grund- und Kapitalvermögen, Sondervermögen	m	1 405	1	1 404	119	45
		w	1 000	-	1 000	81	29
		i	2 405	1	2 404	200	74
	Kommunale Aufgabenbereiche zusammen	m	25 152	-	25 152	2 873	1 284
		w	37 419	-	37 419	5 413	1 907
		i	62 571	-	62 571	8 286	3 191
2	Schulen	m	6	-	6	-	-
		w	3	-	3	-	-
		i	9	-	9	-	-
3	Wissenschaft, Forschung, Kulturpflege	m	1 530	-	1 530	203	187
		w	1 441	-	1 441	257	119
		i	2 971	-	2 971	460	306
4	Soziale Sicherung	m	1 124	-	1 124	250	65
		w	5 318	-	5 318	1 052	201
		i	6 442	-	6 442	1 302	266
5	Gesundheit, Sport, Erholung	m	4 204	-	4 204	824	305
		w	17 775	-	17 775	2 357	1 150
		i	21 979	-	21 979	3 181	1 455
6	Bau- und Wohnungswesen, Verkehr	m	1 307	-	1 307	142	45
		w	1 716	-	1 716	107	64
		i	3 023	-	3 023	249	109
7	Öffentliche Einrichtungen, Wirtschaftsförderung	m	1 777	-	1 777	238	44
		w	995	-	995	271	46
		i	2 772	-	2 772	509	90
8	Wirtschaftliche Unternehmen, Allgemeines Grund- und Sondervermögen	m	15 204	-	15 204	1 216	638
		w	10 171	-	10 171	1 369	327
		i	25 375	-	25 375	2 585	965

26. Beschäftigte der Einrichtungen in privater Rechtsform mit überwiegend öffentlicher Beteiligung ¹⁾ am 30. Juni 2011 nach Besitzverhältnissen

Besitzverhältnis	Insgesamt	Vollzeit- beschäftigte	Teilzeit- beschäftigte
Insgesamt	65 968	43 957	22 011
Beteiligungen des Landes insgesamt	3 345	2 824	521
Unmittelbare Beteiligung des Landes	1 304	1 026	278
100%-ige des Landes	1 303	1 025	278
mehrheitliche des Landes	1	1	-
Mittelbare Beteiligung des Landes	1 035	882	153
100%-ige mit einem Eigner	911	770	141
100%-ige mit mehreren Eignern	124	112	12
Gemischte Beteiligung des Landes	1 006	916	90
100%-ige gemischte Beteiligung	1 006	916	90
Kommunale Beteiligungen insgesamt	62 271	40 801	21 470
Unmittelbare Beteiligung der Gemeinden/Gemeindeverbände davon	11 886	7 144	4 742
Unmittelbare Beteiligung der Kreisfreien Städte	3 492	1 911	1 581
100%-ige einer Kreisfreien Stadt	3 418	1 838	1 580
mehrheitliche einer Kreisfreien Stadt	74	73	1
Unmittelbare Beteiligung der Landkreise (LRÄ)	2 963	2 179	784
100%-ige eines Landkreises	2 499	1 780	719
mehrheitliche eines Landkreises	464	399	65
Unmittelbare Beteiligung der verbandsfreien Gemeinden	5 426	3 052	2 374
100%-ige einer verbandsfreien Gemeinde	4 449	2 342	2 107
mehrheitliche einer verbandsfreien Gemeinde	512	296	216
100%-ige mehrerer verbandsfreier Gemeinden	465	414	51
Unmittelbare Beteiligung der verbandsangehörigen Gemeinden	5	2	3
100%-ige einer verbandsangehörigen Gemeinde	5	2	3
Unmittelbare Beteiligung der Zweckverbände	1 103	972	131
100%-ige eines Zweckverbandes	974	849	125
mehrheitliche eines Zweckverbandes	129	123	6
Unmittelbare Beteiligung mehrerer Eigner mit unterschiedlichem kommunalen Eignerstatus	544	436	108
100%-ige mit verschiedenen kommunalen Eignern	489	394	95
mehrheitliche mit verschiedenen kommunalen Eignern	55	42	13
Mittelbare kommunale Beteiligung	21 516	14 825	6 691
100%-ige mit einem Eigner	14 104	9 405	4 699
mehrheitliche mit einem Eigner	3 644	2 509	1 135
100%-ige mit mehreren Eignern	2 182	1 485	697
mehrheitliche mit mehreren Eignern	1 586	1 426	160
Gemischte kommunale Beteiligung	7 768	6 065	1 703
100%-ige gemischte Beteiligung	5 339	4 015	1 324
mehrheitliche gemischte Beteiligung	2 429	2 050	379

¹⁾ einschließlich Beschäftigte in Ausbildung

Noch: 26. Beschäftigte der Einrichtungen in privater Rechtsform mit überwiegend öffentlicher Beteiligung ¹⁾
am 30. Juni 2011 nach Besitzverhältnissen

Besitzverhältnis	Insgesamt	Vollzeit- beschäftigte	Teilzeit- beschäftigte
Kommunale Beteiligungen an Krankenhäusern	19 454	11 359	8 095
Unmittelbare Beteiligung der Gemeinden/Gemeindeverbände an Krankenhäusern	14 503	9 095	5 408
davon			
Unmittelbare Beteiligung der Kreisfreien Städte	5 375	3 182	2 193
100%-ige einer Kreisfreien Stadt	5 375	3 182	2 193
Unmittelbare Beteiligung der Landkreise (LRÄ)	5 720	3 748	1 972
100%-ige eines Landkreises	4 671	3 074	1 597
mehrheitliche eines Landkreises	1 049	674	375
Unmittelbare Beteiligung der verbandsfreien Gemeinden	3 408	2 165	1 243
100%-ige einer verbandsfreien Gemeinde	2 662	1 715	947
mehrheitliche einer verbandsfreien Gemeinde	746	450	296
Mittelbare kommunale Beteiligung an Krankenhäusern	2 356	1 130	1 226
100%-ige mittelbare mit einem Eigner	2 356	1 130	1 226
Gemischte kommunale Beteiligung an Krankenhäusern	2 595	1 134	1 461
100%-ige gemischte Beteiligung	2 595	1 134	1 461
Beteiligung mehrerer Eigner mit unterschiedlichem Eignerstatus insgesamt	352	332	20
Unmittelbare Beteiligung mehrerer Eigner mit unterschiedlichem Eignerstatus (Land und kommunal)	352	332	20
100%-ige mit verschiedenen Eignern aus Kernhaushalten und/oder Zweckverbänden	352	332	20

¹⁾ einschließlich Beschäftigte in Ausbildung

Herausgeber:

Statistisches Landesamt des Freistaates Sachsen

Redaktion:

Statistisches Landesamt des Freistaates Sachsen

Gestaltung und Satz:

Statistisches Landesamt des Freistaates Sachsen

Druck:

Staatsbetrieb Sächsische Informatik Dienste

Redaktionsschluss:

Dezember 2012

Bezug:

Diese Druckschrift kann bezogen werden bei:

Statistisches Landesamt des Freistaates Sachsen

Hausanschrift: Macherstraße 63, 01917 Kamenz

Postanschrift: Postfach 11 05, 01911 Kamenz

Telefon: +49 3578 33-1424

Telefax: +49 3578 33-1499

E-Mail: vertrieb@statistik.sachsen.de

www.statistik.sachsen.de/shop

Verteilerhinweis

Diese Informationsschrift wird von der Sächsischen Staatsregierung im Rahmen ihrer verfassungsmäßigen Verpflichtung zur Information der Öffentlichkeit herausgegeben. Sie darf weder von Parteien noch von deren Kandidaten oder Helfern im Zeitraum von sechs Monaten vor einer Wahl zum Zwecke der Wahlwerbung verwendet werden. Dies gilt für alle Wahlen.

Missbräuchlich ist insbesondere die Verteilung auf Wahlveranstaltungen, an Informationsständen der Parteien sowie das Einlegen, Aufdrucken oder Aufkleben parteipolitischer Informationen oder Werbemittel. Untersagt ist auch die Weitergabe an Dritte zur Verwendung bei der Wahlwerbung.

Auch ohne zeitlichen Bezug zu einer bevorstehenden Wahl darf die vorliegende Druckschrift nicht so verwendet werden, dass dies als Parteinahme des Herausgebers zu Gunsten einzelner politischer Gruppen verstanden werden könnte.

Diese Beschränkungen gelten unabhängig vom Vertriebsweg, also unabhängig davon, auf welchem Wege und in welcher Anzahl diese Informationsschrift dem Empfänger zugegangen ist. Erlaubt ist jedoch den Parteien, diese Informationsschrift zur Unterrichtung ihrer Mitglieder zu verwenden.

Copyright

Statistisches Landesamt des Freistaates Sachsen, Kamenz, 2012

Vervielfältigung und Verbreitung, auch auszugsweise, mit Quellenangabe gestattet.

ISSN 2195-4038