

IX/235



BERICHT

DES

STATISTISCHEN AMTES

DES SAARGEBIETES

10. HEFT

1932

G 01 1/2
700-24/32 32

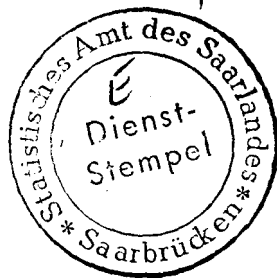

Mo-49

VORWORT

Der vorliegende 10. Bericht des Statistischen Amtes schließt sich im Stoff und in der Gliederung den vorhergehenden Berichten an. Die Tabellen des vorigen Berichtes sind fast ausnahmslos weitergeführt worden. An Änderungen und Erweiterungen ist folgendes zu erwähnen:

In Abschnitt I Bevölkerungsstatistik sind unter A die wichtigsten Ergebnisse der Volks-, Berufs- und Betriebszählung vom 19. Juli 1927 nochmals veröffentlicht.

Im Abschnitt VIII sind unter Nummer 9 die Uebersichten über die Löhne grundsätzlich dahin erweitert worden, daß sie über die Tariflöhne aller Arbeiterkategorien Aufschluß geben.

Im Abschnitt IX wurde unter 4. eine Umstellung der Tabelle über die Schlachtviehpreise durchgeführt, die ihren Gebrauch erleichtert.

In Abschnitt XI sind unter 7. die Ergebnisse der Anbauflächenerhebung 1932 aufgenommen worden.

Bei Abschnitt XV sind die Uebersichten so gekürzt, daß die Angaben über die Tätigkeit der staatlichen Polizei nur mehr jahresweise und nicht mehr, wie bisher, monatlich enthalten sind.

Unter XVII ist am Schluß eine kleine Uebersicht mit klimatologischen Angaben für das Jahr 1931 angefügt.

INHALTSVERZEICHNIS

I. Bevölkerungsstatistik

A. Stand der Bevölkerung

	Seite
1. Fläche und Bevölkerungsstand des Saargebietes am 1. Januar 1932	17
Ergebnisse der Volks- u. Berufszählung im Saargebiet v. 19. Juli 1927	18—22
2. Die Bevölkerung nach Altersjahren und Familienstand	18—19
3. Die Religionszugehörigkeit der Bevölkerung des Saargebietes nach Kreisen	20
4. Die Erwerbstätigkeit der Bevölkerung	20—22
a) Erwerbstätige und nicht erwerbstätige Bevölkerung	20
b) Gliederung nach Wirtschaftsabteilungen	21
c) Gliederung nach der sozialen Stellung	22

B. Bewegung der Bevölkerung

1. Eheschließungen, Geborene und Gestorbene im Jahre 1931 nach Kreisen	23
2. Bevölkerungsstand, Geborene und Gestorbene und Wanderungsgewinn und -verlust im Jahre 1931 nach Monaten	24
3. Die Geborenen und Gestorbenen im Jahre 1931 nach dem Geschlecht	24
4. Die Geborenen und Gestorbenen im Jahre 1931 nach Monaten	25
5. Die Geborenen im Jahre 1931 nach Monaten und Kreisen	26—29
6. Die Geborenen im Jahre 1931 nach der Religion	29
7. Die Geborenen, Unehelichen und Totgeborenen im Jahre 1931 nach dem Geschlecht	30
8. Die Lebend-Geborenen im Jahre 1931 nach dem Beruf des Vaters	30
9. Die Mehrlingsgeburten im Jahre 1931 nach Kreisen	31
10. Die Eheschließungen im Jahre 1931 nach Monaten und Kreisen	31
11. Bisheriger Familienstand der Eheschließenden im Jahre 1931	31
12. Das Religionsbekenntnis der Eheschließenden im Jahre 1931	32
13. Die Berufszugehörigkeit der Eheschließenden im Jahre 1931	32
14. Die Eheschließenden im Jahre 1931 nach dem Alter	33
15. Eheschließungen und Ehescheidungen in den Jahren 1923—1931	33
16. Die Sterbefälle im Jahre 1931 nach Monaten und Kreisen	34—37
17. Familienstand der im Jahre 1931 Verstorbenen	37
18. Die Gestorbenen im Jahre 1931 nach Geschlecht, Todesursachen und Lebensalter	38—41
19. Säuglingssterblichkeit im Jahre 1931 nach Lebensmonaten und Krankheitsursachen	42—43

	Seite
20. Anteil der Säuglingssterblichkeit an der Gesamtsterblichkeit im Jahre 1931	44
21. Säuglingssterblichkeit auf 100 Lebendgeborene 1913—1931 n. Kreisen	44
22. Die im Jahre 1931 an Tuberkulose Verstorbenen nach Monaten und Kreisen	45
23. Die gewaltsamen Sterbefälle im Jahre 1931 nach Monaten	46—47
24. Die Selbstmorde im Jahre 1931 nach Altersklassen	47
25. Die im Jahre 1931 zur Anmeldung gelangten Fälle von übertragbaren Krankheiten	48

II. Produktion

1. Förderung der Saargruben 1779—1919	49
2. Förderung der Saargruben 1920—1932	50
3. Verteilung der Förderung der Saargruben 1920—1932	51
4. Haldenbestände der Saargruben 1920—1932	52
5. Die Kokserzeugung im Saargebiet 1913 und 1920—1932	52
6. Anzahl der Hochöfen und Stahlerzeugungsanlagen und ihre Leistungsfähigkeit im Saargebiet in den Jahren 1913 und 1925—1932	53
7. Die Anzahl der Koksöfen der saarländischen Hüttenwerke am Ende der Jahre 1920—1932	54
8. Roheisengewinnung 1913 und 1920—1932	54
9. Rohstahlgewinnung 1913 und 1920—1932	55
10. Die Leistungen der Walzwerke 1913 und 1920—1932	56
11. Die Produktion der Saarrhütten und der Kokerei Heinitz an Benzol, Ammoniak-Sulfat, Teer und Thomasmehl in den Jahren 1926—1932	57
12. Produktion der Glasindustrie des Saargebietes in den Jahren 1913 und 1920—1931	57
13. Produktion der Industrie der Steine und Erden 1913 und 1920—1931	58
14. Die Elektrizitätserzeugung im Saargebiet in den Jahren 1913 und 1920—1931	59
15. Stromverbrauch im Saargebiet von 1920—1931	59

III. Auswärtiger Handel

1. Der Außenhandelsverkehr des Saargebietes mit dem Deutschen Reich in den Jahren 1926—1931	60—69
Spezialhandel nach der Gruppeneinteilung des Internationalen Verzeichnisses.	
a) Einfuhr aus dem Reich ins Saargebiet	60—64
b) Ausfuhr aus dem Saargebiet ins Reich	65—69
2. Der Außenhandelsverkehr des Saargebietes mit Frankreich in den Jahren 1922—1924 (Spezialhandel)	70—73
a) Einfuhr aus Frankreich ins Saargebiet	70—71
b) Ausfuhr aus dem Saargebiet nach Frankreich	72—73
3. Ein- und Ausfuhr des Saargebietes an Bier 1921—1931	74
4. Ein- und Ausfuhr des Saargebietes an Branntwein 1922—1931	75
5. Ein- u. Ausfuhr des Saargebietes an Wein u. Schaumwein 1921—1931	75—76
6. Ein- und Ausfuhr des Saargebietes an Tabakwaren 1924—1931	76—77

	Seite
7. Güterbewegung auf den Saarbahnen 1929—1931	78—128
a) Frankreich einschl. Elsaß-Lothringen	78—83
b) Elsaß-Lothringen	84—89
c) Deutsches Reich	90—95
d) Belgien	96—101
e) Luxemburg	102—105
f) Italien	106—107
g) Schweiz	108—111
h) Holland	112—115
i) Tschecho-Slowakei	116
k) Oesterreich	117
l) Sonstiges Ausland	118—119
m) Gesamtverkehr mit dem Ausland	120—125
n) Binnenverkehr	126—128
8. Versand der Grubenversandstationen an Steinkohlen, Preßkohlen und Koks 1925—1931	129
9. Verteilung des Absatzes der saarländischen Hütten an Roheisen und Erzeugnissen aus Roheisen 1929—1932	130
10. Verteilung des Absatzes der saarländischen Hütten an Fertigerzeugnissen der Walzwerke 1927—1932	131
11. Schiffsstatistik 1923—1932	132—134
a) Tonnenzahl der durch die Schleuse Güdingen — zu Tal — gegangenen Waren	132
b) Tonnenzahl der durch die Schleuse Güdingen — zu Berg — gegangenen Waren	133
c) Verteilung des Schiffsverkehrs auf die verschiedenen Häfen	134

IV. Verkehr

A. Eisenbahn

1. Längenverhältnisse und bauliche Anlagen der Saarbahnen	135
2. Fahrbetriebsmittel der Saarbahnen	135
3. Verkehrsübersicht über das Eisenbahnnetz des Saargebietes für die Jahre 1922—1931	136—139
a) Personenverkehr, Gepäckverkehr, Gepäckaufbewahrung und Expreßgutverkehr	136
b) Güterverkehr, Tierverkehr, Frachtbriefe und Beförderungsscheine für Güter und Tiere	137
c) Güterwagengestellung 1924—1932	138—139
4. Verkehrsleistungen 1923—1931	140
a) Personen- und Gepäckverkehr	140
b) Güterverkehr	140
5. Zugleistungen 1924—1931	141—143
a) Zugkilometer	141
b) Wagenachskilometer	142
c) Durchschnittliche Stärke der Züge an Wagenachsen	143
6. Betriebsunfälle 1928—1931	143
7. Beförderungspreise	144—147
a) Personentarife	144
b) Expreßgutfrachtsätze	145
c) Gütertarife	146—147

B. Post

Seite

1. Postanstalten und Personal 1927—1931	148
2. Postverkehr 1927—1931	149—151
3. Postscheckverkehr 1927—1931	152—153
4. Telegraphenverkehr 1927—1931	154
5. Fernsprechkverkehr 1927—1931	155—156
6. Rundfunkverkehr 1927—1931	157

C. Kraftfahrzeugverkehr

1. Uebersicht über den Kraftfahrzeugverkehr im Saargebiet in den Jahren 1922—1932	158
---	-----

D. Luftverkehr 1929—1932

1. Luftverkehrslinien, Betriebsperiode und Anzahl der Flüge, Luftfahrzeuge	159—162
2. Luftverkehr nach Flugstrecken	163—166
3. Luftverkehr nach Monaten	167—168
4. Verkehr auf dem Flughafen Saarbrücken	168—169

E. Staatsstraßen

Die staatlichen Straßen im Saargebiet nach dem Stande vom 1. Juli 1932	170
--	-----

V. Handels- und Gewerbebetriebe

1. Uebersicht über die Zahl der Arbeiter in den der Gewerbeaufsicht unterstellten Betrieben in den Jahren 1920—1931	171—183
2. Verzeichnis der in den Jahren 1923—1931 auf Grund der §§ 16, 23, 24, 25, der Gewerbeordnung genehmigten gewerblichen Anlagen	184—188
3. Statistik der Gast- und Schankwirtschaften 1926—1932	189—190
4. Uebersicht über das Wandergewerbe im Saargebiet 1926—1931	191

VI. Geld- und Kreditwesen, Unternehmungsformen

1. Stand der Spareinlagen bei den öffentlichen Sparkassen des Saargebietes 1931 und 1932	192—193
2. Bestand an Aktiengesellschaften im Saargebiet am 1. Januar 1932	194—196
3. Die am 1. Januar 1932 tätigen Aktiengesellschaften mit Hauptniederlassung im Saargebiet nach Kapitalgrößenklassen	197—199

	Seite
4. Abschlüsse der Aktiengesellschaften vom 1. Januar 1928 bis 31. Dezember 1931 mit Hauptniederlassungen im Saargebiet	200—201
a) Die wichtigsten Ergebnisse für sämtliche erfaßten Gesellschaften	200—201
b) Die wichtigsten Ergebnisse nach Gewerbegruppen f. d. Jahr 1931	200—201
5. Erwerbs- und Wirtschaftsgenossenschaften in den Amtsgerichtsbezirken 1923—1932	202—204
6. Firmenneugründungen u. -lösungen in den Jahren 1913 u. 1921—1931	205
7. Konkurse in den Jahren 1925—1932	206—208
a) nach Vierteljahren	206
b) nach Amtsgerichtsbezirken	207—208
8. Statistik der Wechselproteste 1932	209
9. Monatsdurchschnittskurs des Dollar in Paris 1922—1932	210
10. Monatsdurchschnittskurs der Reichsmark in Saarbrücken 1924—1931	210

VII. Finanzen

1. Haushalt des Saargebietes 1925—1932 (Solletat)	211—218
---	---------

VIII. Arbeitsmarkt, Löhne, Sozialversicherung

1. Zahl der Beschäftigten, der Arbeitslosen und der unterstützten Erwerbslosen im Saargebiet 1921—1932	219
2. Zahl der Arbeiter und Angestellten nach der Art der Beschäftigung 1932	220—221
3. Die Belegschaft der Saargruben 1920—1932	222
4. Zahl der Arbeiter in der Schwerindustrie des Saargebietes 1925—1932	222
5. Die Vermittlungstätigkeit der öffentlichen Arbeitsnachweise des Saargebietes nach Monaten 1930—1932	223
6. Die im Jahre 1931 ausgebrochenen Streiks und Aussperrungen	224
7. Uebersicht über die Zahl der Unterstützungsempfänger und die verausgabten Unterstützungen im Jahre 1931 nach Monaten	225
8. Löhne	226—245
a) Durchschnittslöhne (einschl. Familienzulage) im Saarbergbau 1921—1932	226
b) Tariftlöhne im Baugewerbe 1924—1933	227—228
c) Tariftlöhne in der Schwerindustrie 1926—1932	229—235
d) Tariftlöhne in der weiterverarbeitenden Eisenindustrie 1926 bis 1932	236
e) Tariftlöhne in der Keram- und Glasindustrie ab 1. 1. 1932	236
f) Tariftlöhne im Holzgewerbe 1926—1933	237
g) Tariftlöhne im graphischen Gewerbe 1926—1932	237
h) Tariftlöhne im Transportgewerbe 1925—1933	238
1) Straßenbahn	238
2) Speditionsgewerbe	238
3) Großhandel	238
4) Genossenschaften	238

	Seite
i) Tariflöhne im Nahrungs- und Genußmittelgewerbe 1926—1932	239
1) Brauereigewerbe	239
2) Bäckereibetriebe (Konsumgenossenschaften)	239
3) Müllereibetriebe	239
k) Grundlöhne der Staats- und Gemeindearbeiter 1926—1932	240—245
1) Eisenbahn	240
2) Stadt Saarbrücken	242—245
9. Angestellten-Gehälter 1925—1932	246—249
a) Weiterverarbeitende Eisenindustrie	246—247
b) Saarhandel	248—249
10. Unfallstatistik	250—255
a) Zahl der Belegschaft, der verfahrenen Schichten und tödlichen Unfälle unter und über Tage in den Jahren 1900—1931 im Oberbergamtsbezirk Saarbrücken	250
b) Unglücksfälle im Bergbau nach der Unfallursache geordnet 1922—1931	251—252
c) Betriebsunfälle in den der Gewerbeaufsicht unterstellten Betrieben 1922—1931	253—255
1. nach Gewerbegruppen	253
2. nach Ursachen	254—255
11. Sozialversicherung 1927—1931	256—295
a) Krankenversicherung	256—261
1. Art und Zahl der Krankenkassen u. ihrer Mitglieder	256—257
2. Krankenhilfe, Wochenhilfe und Sterbefälle	258—259
3. Krankheitshäufigkeit und Krankheitsdauer	260—261
4. Einnahmen und Ausgaben der gesetzlichen Krankenkassen in den Jahren 1929—1931	262—265
5. Verteilung der Einnahmen und Ausgaben auf ein einzelnes Mitglied bei den gesetzlichen Krankenkassen in den Jahren 1929—1931	266—269
b) Unfall-Versicherung	270—271
1. Versicherte Personen	270—271
2. Anzahl der Rentenempfänger	270—271
c) Invaliden-Versicherung	272—279
1. Art und Zahl der Renten	272—273
2. Zahl und Art der Heilverfahren	274—275
3. Verteilung der eingeleiteten ständigen Heilverfahren nach Krankheiten und Geschlecht der Behandelten	276—279
d) Angestelltenversicherung	280—287
1. Art und Zahl der Renten	280—281
2. Zahl und Art der Heilverfahren	282—283
3. Verteilung der eingeleiteten ständigen Heilverfahren nach Krankheiten und Geschlecht der Behandelten	284—287
e) Knappschaftliche Pensionsversicherung	288—295
Rentenbewegung	288—295
12. Privatversicherungen	296

IX. Preise

1. Index für die Lebenshaltungskosten nach der Methode des Statistischen Reichsamtes 1929—1932	297—298
a) Saargebiet	297
b) Deutsches Reich	298

	Seite
2. Index für 72 Waren des täglichen Bedarfs 1925—1932	299
3. Offizielle Preise der Produktenbörse zu Saarbrücken 1932	300—303
4. Schlachtviehpreise in Saarbrücken 1932	304—323
5. Amtlicher Brotpreis für das Saargebiet 1925—1933	324
6. Preise für Förderkohlen und Koks vom 1. Dezember 1921 bis 31. Dezember 1932	325
7. a) Die Entwicklung der Preise für Gießerei-Roheisen III pro t im Saargebiet ab Hütte 1924—1932	326
b) Die Entwicklung der Preise für Vorblöcke pro t im Saargebiet ab Hütte 1924—1932	326
c) Die Entwicklung der Preise für Knüppel pro t im Saargebiet ab Hütte 1924—1932	326
d) Die Entwicklung der Preise für Träger pro t im Saargebiet ab Hütte 1924—1932	327
e) Die Entwicklung der Preise für Schienen pro t im Saargebiet ab Hütte 1924—1932	327

X. Verbrauchsberechnungen

1. Fleischmengen aus Schlachtungen im Saargebiet 1929—1931	328—329
2. Verbrauch an Bier 1921—1931	330
3. Verbrauch an Brauntwein 1923—1931	330
4. Verbrauch an Essigsäure 1922—1931	331
5. Verbrauch an Traubenwein, Obstwein und Schaumwein 1921—1931	331
6. Verbrauch an Mineralwasser und Limonade 1921—1931	332
7. Verbrauch an Salz 1921—1931	332
8. Verbrauch an Tabakwaren 1923—1931	333
9. Verbrauch an Zucker 1922—1931	334—335
10. Verbrauch an Spielkarten 1924—1931	334
11. Verbrauch an Zündhölzern 1921—1931	335

XI. Land- und Forstwirtschaft, Viehwirtschaft und Veterinärwesen

Ergebnisse der landwirtschaftlichen Betriebszählung vom 19. Juli 1927	336—348
1. Die land- und forstwirtschaftlichen Betriebe nach Besitzverhältnissen und Art der Bodenbenutzung	336
2. Die land- und forstwirtschaftlichen Betriebe nach der Bebauung des Ackerlandes	336
3. Die Inhaber und Betriebsleiter der land- und forstwirtschaftlichen Betriebe im Hauptberuf	338
4. Das Personal der land- und forstwirtschaftlichen Betriebe nach der Stellung im Betriebe	338
5. Der Viehbestand der land- und forstwirtschaftlichen Betriebe	339
6. Die Verwendung von Arbeits- und Antriebsmaschinen in den land- und forstwirtschaftlichen Betrieben	340—341
7. Ergebnisse der Anbauflächenerhebung im Saargebiet 1932	342—343
8. Obstbäume und Kleingärten	344
9. Ernte-Durchschnitts-Ergebnis der wichtigsten Kulturgewächse 1931	344
10. Das Auftreten des Kartoffelkrebses im Saargebiet 1931	344

	Seite
11. Die Waldfläche des Saargebietes	345
12. Ertrag der Staatswaldungen des Saargebietes 1914—1930	345
13. Ergebnis der Viehzählung am 1. Dezember 1932	346
14. Fleischschau im Jahre 1931	347
15. Statistik des tierärztlichen Personals nach dem Stande vom 1. Januar 1932	348

XII. Wohnungswesen

1. Bautätigkeit für die Zeit von 1921—1932	349—359
2. Statistik über die Wohnungszwangswirtschaft 1927—1932	360
3. Amtliche Mietpreisteuerungszahl für das Saargebiet 1924—1932	360

XIII. Unterrichtswesen

1. Die öffentlichen Volksschulen im Saargebiet 1931 und 1932	361
a) Schulen und Schüler	361
b) Lehrkräfte	362
2. Knaben- und Mädchen-Mittelschulen 1931 und 1932	362
a) Knabenmittelschulen	363
b) Mädchenmittelschule einschl. Aufbauschulen	363
3. Liste der Schulamtsbewerber und -bewerberinnen 1928—1931	363
4. Die höheren Schulen 1931 und 1932	364—365
5. Die Entwicklung der gewerblichen Berufsschulen im Saargebiet vom 1. April 1920 bis 1. Juli 1932	366—367
6. Die Entwicklung der kaufmännischen Berufsschulen im Saargebiet vom 1. April 1920 bis 1. Juli 1932	366—367
7. Die landwirtschaftlichen Schulen 1927—1932	368
8. Die Berufsschulen für ungelernte Berufe 1930—1932	369
9. Die hauswirtschaftlichen Kurse im Saargebiet 1930—1932	369

XIV. Rechtspflege

1. Verteilung der ordentlichen Gerichte 1928—1932	370
2. Beschäftigung der ordentlichen Gerichte 1928—1932	370
a) Zivilsachen in erster Instanz	370
b) Strafsachen in erster Instanz	370
c) Strafsachen in erster Instanz	371
d) Zivil- und Strafsachen in den Rechtsmittelinstanzen	371
3. Kriminalstatistik 1931	372
4. Uebersicht über die Geschäfte der Mieteinigungsämter bei den Amtsgerichten 1930 und 1931	373

5. Uebersicht über die Tätigkeit der Berufungsgerichte für Mietstreitigkeiten 1930 und 1931	374
6. Uebersicht über die Tätigkeit des Landesschiedsgerichtes für Mietstreitigkeiten 1930 und 1931	374
7. Uebersicht über die bei den Kreisausschüssen, dem Stadtausschusse und den Beigeordneten-Kollegien im Jahre 1931 vorgekommenen Geschäfte der allgemeinen Landesverwaltung	375—376
8. Uebersicht über die beim Verwaltungsausschuß des Saargebietes vorgekommenen Geschäfte 1930 und 1931	377
9. Uebersicht über die beim Oberverwaltungsgericht des Saargebietes vorgekommenen Geschäfte 1930 und 1931	377

XV. Polizeiwesen

Uebersicht über die Tätigkeit der staatlichen Polizei 1927—1932	378—383
1. Verkehrs- und Ordnungspolizei	378—379
2. Gerichtliche Polizei	378—379
3. Gewerbepolizei	380—381
4. Gesundheitspolizei	380
5. Einwohner-Meldepolizei	381
6. Kriminalpolizei	382
7. Verkehrsunfallstatistik	383

XVI. Wahlen

1. Landesratswahlen	384—385
a) 1922	384
b) 1924	384
c) 1928	385
d) 1932	385
2. Kreistagswahlen	386—387
a) 1926	386
b) 1929	386
c) 1932	387
3. Gemeinderatswahlen	387—388
a) 1926	387
b) 1929	388
c) 1932	388

XVII. Verschiedenes

1. Zahl der Aerzte im Saargebiet in den Jahren 1927—1931	389
2. Zahl der Apotheken im Saargebiet in den Jahren 1927—1931	389
3. Die Brände im Saargebiet nach Vierteljahre, monatlicher Höchstzahl, Tageszeiten und Umfang im Jahre 1931	390
4. Entstehungsursache der Brände im Saargebiet im Jahre 1931	390
5. Meteorologische Beobachtungen der Wetterwarte Saarbrücken	391
a) 1930	391
b) 1931	391
c) 1932	391
6. Klimatologische Angaben für das Jahr 1931	392

ANHANG

Graphische Darstellungen

1. Geburten und Sterbefälle 1928—1931
2. Monatliche Netto-Kohlenförderung der Saargruben 1931 u. 1932
3. Roheisengewinnung 1913, 1920—1932
4. Rohstahlgewinnung 1913, 1920—1932
5. Die Leistungen der Walzwerke 1913, 1920—1932
6. Die Elektrizitätserzeugung 1913, 1920—1931 nach den Hauptindustriestweigen
7. Die Elektrizitätserzeugung 1913, 1920—1931 nach Art der Betriebskraft
8. Stromverbrauch pro Kopf der Bevölkerung
9. Zahl der Beschäftigten
10. Zahl der Arbeitslosen
11. Zahl der tödlichen Unglücksfälle unter und über Tage auf 1000 Mann
12. Zahl der tödlichen Unfälle auf 1000 Mann unter Tage nach Unfallart

I. Bevölkerungsstatistik

A. Stand der Bevölkerung

1. Fläche und Bevölkerungsstand des Saargebietes am 1. Januar 1932

Kreis	Fläche qkm	Wohn- bevölkerung nach der Volkszählung vom 19. Juli 1927	Fortgeschriebener Bevölkerungsstand am 1. Januar 1932			Auf 1 qkm kommen Einwohner
			insgesamt	davon männlich weiblich		
Saarbrücken-Land .	334,88	199 551	213 994	109 511	104 483	639
Ottweiler	306,63	140 103	144 955	73 676	71 279	473
Saarlouis	440,67	135 078	145 647	72 807	72 840	331
Saarbrücken-Stadt	51,39	125 020	131 408	63 158	68 250	2 557
St. Ingbert	206,89	53 298	57 046	28 793	28 253	276
Homburg	218,75	46 713	49 650	25 242	24 408	227
Merzig	190,14	37 223	38 771	19 135	19 636	204
St. Wendel	162,72	33 044	34 436	17 387	17 049	212
Saargebiet	1 912,07	770 030	815 907	409 709	406 198	427
	Stand vom 1. Jan. 1931		805 274	404 381	400 893	421
	1. Jan. 1930		793 001	398 011	394 990	415
	1. Jan. 1929		782 960	392 847	390 113	409

Ergebnisse der Volks- und Berufszählung im Saargebiet vom 19. Juli 1927

2. Die Bevölkerung nach Altersjahren und Familienstand

Altersjahre	Wohnbevölkerung	Männliche Bevölkerung					Weibliche Bevölkerung				
		ledig	verheiratet	verwitwet	geschle-	insgesamt	ledig	verheiratet	verwitwet	geschle-	insgesamt
					den					den	
unter 1	16 023	8 079	—	—	—	8 079	7 944	—	—	—	7 944
1 bis 2	15 798	7 876	—	—	—	7 876	7 922	—	—	—	7 922
2 " 3	16 789	8 517	—	—	—	8 517	8 272	—	—	—	8 272
3 " 4	18 002	9 239	—	—	—	9 239	8 763	—	—	—	8 763
4 " 5	18 447	9 382	—	—	—	9 382	9 065	—	—	—	9 065
5 " 6	17 520	8 836	—	—	—	8 836	8 684	—	—	—	8 684
6 " 7	16 924	8 627	—	—	—	8 627	8 297	—	—	—	8 297
7 " 8	16 874	8 632	—	—	—	8 632	8 242	—	—	—	8 242
8 " 9	10 060	5 126	—	—	—	5 126	4 934	—	—	—	4 934
9 " 10	9 848	4 986	—	—	—	4 986	4 862	—	—	—	4 862
10 " 11	9 638	4 844	—	—	—	4 844	4 794	—	—	—	4 794
11 " 12	10 210	5 143	—	—	—	5 143	5 067	—	—	—	5 067
12 " 13	14 927	7 436	—	—	—	7 436	7 491	—	—	—	7 491
13 " 14	16 622	8 331	—	—	—	8 331	8 291	—	—	—	8 291
14 " 15	16 867	8 566	—	—	—	8 566	8 301	—	—	—	8 301
15 " 16	17 163	8 830	—	—	—	8 830	8 333	—	—	—	8 333
16 " 17	16 420	8 448	—	—	—	8 448	7 963	9	—	—	7 972
17 " 18	17 659	9 067	—	—	—	9 067	8 564	28	—	—	8 592
18 " 19	17 313	8 688	9	—	1	8 698	8 533	80	2	—	8 615
19 " 20	18 587	9 235	166	3	—	9 405	8 273	904	5	—	9 182
20 " 21	17 387	8 452	236	1	—	8 689	7 362	1 328	6	2	8 698
21 " 22	17 310	8 252	526	5	—	8 783	6 468	2 046	11	2	8 527
22 " 23	16 781	7 488	1 053	6	—	8 547	5 278	2 936	17	3	8 234
23 " 24	16 350	6 692	1 556	14	2	8 264	4 372	3 666	35	13	8 086
24 " 25	16 496	5 765	2 558	19	1	8 343	3 681	4 414	47	11	8 153
25 " 26	16 153	4 707	3 446	23	3	8 179	2 947	4 954	52	21	7 974
26 " 27	16 072	3 812	4 403	28	7	8 250	2 404	5 334	58	26	7 822
27 " 28	15 585	2 708	5 180	50	11	7 949	2 178	5 360	72	26	7 636
28 " 29	13 904	1 819	4 995	39	9	6 862	1 745	5 170	97	30	7 042
29 " 30	13 390	1 410	5 083	43	17	6 553	1 406	5 289	106	36	6 837
30 " 31	12 760	1 036	5 035	43	15	6 129	1 331	5 177	92	31	6 631
31 " 32	12 140	889	4 787	51	16	5 743	1 230	5 021	103	43	6 397
32 " 33	11 335	672	4 465	51	11	5 199	1 084	4 903	124	25	6 136
33 " 34	10 914	572	4 375	54	19	5 020	956	4 733	175	30	5 894
34 " 35	10 391	457	4 325	42	20	4 844	853	4 459	206	29	5 547
35 " 36	10 024	408	4 116	57	16	4 597	688	4 490	220	29	5 427
36 " 37	9 712	377	4 185	45	19	4 626	670	4 146	244	26	5 086
37 " 38	9 536	316	4 155	66	17	4 554	647	4 028	266	41	4 982
38 " 39	9 139	322	4 087	38	12	4 459	554	3 770	328	28	4 680
39 " 40	9 380	319	4 199	57	10	4 585	538	3 858	363	36	4 795
40 " 41	9 481	300	4 221	81	16	4 618	507	3 937	390	29	4 863
41 " 42	8 892	283	3 920	54	14	4 271	459	3 742	391	29	4 621
42 " 43	8 869	260	4 026	70	13	4 369	445	3 640	388	27	4 500
43 " 44	8 433	219	3 934	88	15	4 256	375	3 429	351	22	4 177
44 " 45	8 480	195	3 967	73	18	4 253	388	3 417	397	25	4 227
45 " 46	8 729	258	4 120	91	19	4 488	389	3 421	402	29	4 241
46 " 47	8 272	226	3 855	97	30	4 208	339	3 343	367	15	4 064
47 " 48	7 972	207	3 745	118	24	4 094	329	3 150	385	14	3 878
48 " 49	8 151	228	3 866	122	15	4 231	341	3 102	458	19	3 920
49 " 50	7 633	224	3 578	143	16	3 961	361	2 845	447	19	3 672
50 " 51	7 439	210	3 506	143	20	3 879	320	2 778	445	17	3 560
51 " 52	7 572	218	3 566	164	14	3 962	301	2 779	513	17	3 610
52 " 53	7 025	201	3 289	172	8	3 670	272	2 569	500	14	3 355
53 " 54	6 636	173	3 058	187	6	3 424	297	2 348	543	24	3 212
54 " 55	6 340	174	2 907	200	10	3 291	247	2 208	579	15	3 049
55 " 56	5 700	156	2 593	197	7	2 953	232	1 989	520	6	2 747
56 " 57	4 801	130	2 141	167	5	2 443	224	1 604	521	9	2 358
57 " 58	5 320	151	2 345	249	7	2 752	233	1 726	603	6	2 568
58 " 59	4 962	128	2 072	269	10	2 479	200	1 646	628	9	2 483
59 " 60	4 725	117	2 018	267	10	2 412	191	1 468	641	13	2 313

Die Bevölkerung nach Altersjahren und Familienstand

Altersjahre	Wohnbevölkerung	Männliche Bevölkerung					Weibliche Bevölkerung				
		ledig	verheiratet	verwitwet	geschieden	insgesamt	ledig	verheiratet	verwitwet	geschieden	insgesamt
60 bis unter 61	4 434	102	1 838	263	1	2 204	187	1 319	720	4	2 230
61 " 62	4 249	124	1 741	313	7	2 185	180	1 215	663	6	2 064
62 " 63	3 977	110	1 641	325	6	2 082	166	1 044	677	8	1 895
63 " 64	3 943	107	1 552	320	10	1 989	168	1 021	758	7	1 954
64 " 65	3 513	103	1 336	298	2	1 739	178	877	713	6	1 774
65 " 66	3 201	106	1 147	316	—	1 569	134	806	688	4	1 632
66 " 67	3 023	81	1 008	332	2	1 423	134	710	755	1	1 600
67 " 68	2 909	91	927	363	1	1 382	145	657	722	3	1 527
68 " 69	2 663	70	847	352	2	1 271	112	520	759	1	1 392
69 " 70	2 337	82	727	351	—	1 160	92	399	681	5	1 177
70 " 71	1 977	58	572	304	—	934	71	359	611	2	1 043
71 " 72	1 693	54	471	274	1	800	87	270	534	2	893
72 " 73	1 497	37	428	218	2	685	88	208	515	1	812
73 " 74	1 419	45	367	237	—	649	62	223	484	1	770
74 " 75	1 225	50	285	246	—	581	60	150	433	1	644
75 " 76	1 131	32	256	241	1	530	62	121	418	—	601
76 " 77	987	38	191	229	—	458	42	79	408	—	529
77 " 78	826	37	169	188	—	394	35	77	318	2	432
78 " 79	693	29	123	154	—	306	33	52	301	1	387
79 " 80	570	13	100	129	—	242	45	33	250	—	328
80 " 81	368	10	74	87	—	171	16	19	162	—	197
81 " 82	335	9	47	85	—	141	13	12	169	—	194
82 " 83	318	15	46	85	—	146	17	15	140	—	172
83 " 84	238	12	38	76	1	127	12	11	88	—	111
84 " 85	177	9	16	47	—	72	10	11	84	—	105
85 " 86	124	4	13	39	—	56	5	6	57	—	68
86 " 87	105	2	10	29	1	42	7	5	51	—	63
87 " 88	68	5	7	16	—	28	—	7	33	—	40
88 " 89	39	2	4	14	—	20	2	1	16	—	19
89 " 90	25	—	1	7	—	8	1	2	14	—	17
90 " 91	28	—	1	6	—	7	3	—	18	—	21
91 " 92	14	—	2	2	—	4	—	—	10	—	10
92 " 93	16	—	1	6	—	7	—	1	8	—	9
93 " 94	8	—	—	2	—	2	—	2	4	—	6
94 " 95	6	—	1	—	1	2	—	—	4	—	4
95 " 96	2	—	1	1	—	2	—	—	—	—	—
96 " 97	3	—	—	—	1	1	—	—	2	—	2
97 " 98	4	—	1	1	—	2	1	—	1	—	2
98 " 99	3	—	1	—	—	1	—	1	1	—	3
Insgesamt	770 030	219 856	155 657	9 643	523	385 679	207 605	151 477	24 368	901	384 351

3. Die Religionszugehörigkeit der Bevölkerung des Saargebietes nach Kreisen

Kreis	Christen			Israeliten	Sons-tige	Wohn-bevöl-kerung	Von 100 Personen waren				
	röm.-kath.	evan-gelische	andere				Christen			Is-rae-liten	Sons-tige
Saarbrücken-Land .	132 545	64 701	487	308	1 510	199 551	66,42	32,42	0,25	0,15	0,76
Ottweiler	93 369	44 785	290	559	1 100	140 103	66,64	31,97	0,21	0,40	0,78
Saarlouis	129 773	4 212	37	805	251	135 078	96,07	3,11	0,03	0,60	0,19
Saarbrücken-Stadt	67 732	53 776	404	1 721	1 387	125 020	54,18	43,01	0,32	1,38	1,11
St. Ingbert	46 473	6 679	23	93	30	53 298	87,19	12,53	0,04	0,18	0,06
Homburg	25 049	21 326	12	171	155	46 713	53,62	45,65	0,03	0,37	0,33
Merzig	35 897	1 014	10	260	42	37 223	96,44	2,72	0,03	0,70	0,11
St. Wendel	28 019	4 861	6	121	37	33 044	84,79	14,71	0,02	0,37	0,11
Saargebiet	558 857	201 354	1 269	4 038	4 512	770 030	72,58	26,15	0,16	0,52	0,59

4. Die Erwerbstätigkeit der Bevölkerung

a) Erwerbstätige und nicht erwerbstätige Bevölkerung

Bevölkerungs- gruppen	männlich		weiblich		Summe	
	Zahl	v. H.	Zahl	v. H.	Zahl	v. H.
Hauptberuflich Erwerbstätige .	246 719	64,0	58 744	15,3	305 463	39,7
Berufslose Selbständige (Rentenempfänger usw.) . .	17 440	4,5	19 156	5,0	36 596	4,8
Angehörige ohne Hauptberuf .	121 520	31,5	306 451	79,7	427 971	55,5
davon: Ehefrauen	—	—	140 657	36,6	140 657	18,3
Uebrige Angehörige . .	121 520	31,5	165 794	43,1	287 314	37,3
Gesamtbevölkerung . .	385 679	100,0	384 351	100,0	770 030	100,0

Die Erwerbstätigkeit der Bevölkerung

b) Gliederung nach Wirtschaftsabteilungen

Wirtschaftsabteilungen	männlich		weiblich		Insgesamt	
	Zahl	v. H.	Zahl	v. H.	Zahl	v. H.
Erwerbstätige (haupt- und nebenberuflich)						
A. Land- und Forstwirtschaft .	47 980	17,1	14 938	25,4	62 918	18,6
B. Industrie und Handwerk . .	174 320	62,3	11 582	19,7	185 902	54,9
C. Handel und Verkehr . . .	41 100	14,7	13 814	23,5	54 914	16,2
D. Verwaltung, freie Berufe . .	12 241	4,4	3 634	6,2	15 875	4,7
E. Gesundheitswesen usw. . .	2 987	1,1	1 663	2,8	4 650	1,3
F. Häusliche Dienste usw. . . .	1 251	0,4	13 204	22,4	14 455	4,3
A.—F. zusammen . .	279 879	100,0	58 835	100,0	338 714	100,0
Berufszugehörige						
A. Land- und Forstwirtschaft .	26 851	7,0	38 721	10,1	65 572	8,5
B. Industrie und Handwerk . .	251 504	65,2	202 425	52,7	453 929	58,9
C. Handel und Verkehr . . .	58 147	15,1	61 000	15,9	119 147	15,5
D. Verwaltung, freie Berufe . .	17 401	4,5	18 427	4,8	35 828	4,7
E. Gesundheitswesen usw. . .	3 875	1,1	4 326	1,1	8 201	1,1
F. Häusliche Dienste usw. . . .	1 784	0,3	14 385	3,7	16 169	2,1
G. Ohne Beruf und Berufsangabe	26 117	6,8	45 067	11,7	71 184	9,2
A.—G. Gesamtbevölkerung . .	385 679	100,0	384 351	100,0	770 030	100,0

Die Erwerbstätigkeit der Bevölkerung
c) Gliederung nach der sozialen Stellung

Stellung im Beruf	männlich		weiblich		Insgesamt	
	Zahl	v. H.	Zahl	v. H.	Zahl	v. H.
Hauptberuflich Erwerbstätige						
Selbständige	34 042	13,8	12 410	21,1	46 452	15,2
Angestellte und Beamte . . .	42 667	17,3	12 699	21,6	55 366	18,1
Arbeiter	165 371	67,0	9 231	15,7	174 602	57,2
Mithelfende Familienangehörige	4 406	1,8	11 382	19,4	15 788	5,2
Hausangestellte	233	0,1	13 022	22,2	13 255	4,3
Insgesamt . .	246 719	100,0	58 744	100,0	305 463	100,0
Berufszugehörige						
Selbständige	54 752	14,2	67 308	17,5	122 060	15,9
Angestellte und Beamte . . .	61 241	15,9	61 921	16,2	123 162	16,0
Arbeiter	238 751	61,9	185 289	48,2	424 040	55,0
Mithelfende Familienangehörige	4 437	1,1	11 511	3,0	15 948	2,1
Hausangestellte	381	0,1	13 255	3,4	13 636	1,8
Berufslose Selbständige . . .	26 117	6,8	45 067	11,7	71 184	9,2
Gesamtbevölkerung . .	385 679	100,0	384 351	100,0	770 030	100,0

B. Bewegung der Bevölkerung

1. Eheschließungen, Geborene und Gestorbene im Jahre 1931 nach Kreisen

Kreis	Fortgeschriebener Bevölkerungsstand am Ende des Jahres	Eheschließungen	Lebendgeborene	Totgeborene	Uneheliche Lebend- und Totgeborene	Gestorbene ohne Totgeborene	Mehr geboren als gestorben	Auf 1000 Einwohner kamen				Von 100 Lebend- u. Totgebore- nen waren	
								Eheschließungen	Geborene ohne Totgeb.	Gestorb.	Mehr geboren als gestorben	Un- eheliche	Totge- borene
1931													
Saarbrücken-Land .	213 994	2 006	4 151	98	143	2 091	2 060	9,4	19,4	9,8	9,6	3,4	2,3
Ottweiler	144 955	1 322	2 837	61	105	1 553	1 284	9,1	19,6	10,7	8,9	3,6	2,1
Saarlouis	145 647	1 308	3 141	63	89	1 442	1 699	9,0	21,6	9,9	11,7	2,8	2,1
Saarbrücken-Stadt	131 408	1 293	2 062	61	200	1 376	686	9,8	15,7	10,5	5,2	9,4	2,9
St. Ingbert	57 046	537	1 251	33	43	573	678	9,4	21,9	10,0	11,9	3,3	2,6
Homburg	49 650	413	1 144	31	144	542	602	8,3	23,0	10,1	12,1	1,2	2,6
Merzig	38 771	287	689	12	11	468	221	7,4	17,8	12,1	5,7	1,6	1,7
St. Wendel	34 436	312	730	18	18	304	426	9,1	21,2	8,8	12,4	2,4	2,4
Saargebiet 1931	815 907	7 478	16 005	382	753	8 349	7 656	9,2	19,6	10,2	9,4	4,6	2,3
1930	805 274	7 593	16 701	496	855	7 957	8 744	9,4	20,7	9,9	10,9	5,0	2,9
1929	793 001	7 403	16 604	430	911	8 583	8 021	9,3	20,9	10,8	10,1	5,3	2,5
1928	782 960	7 456	17 183	479	900	7 924	7 259	9,5	21,9	10,1	11,8	5,1	2,7
1927	774 546*)	6 918	17 173	524	811	8 311	8 862	8,9	22,2	10,7	11,4	4,6	3,0
1926	786 098	6 487	17 571	550	987	8 596	8 975	8,3	22,4	10,9	11,4	5,4	3,0
1925	773 764	6 292	18 760	586	984	8 326	10 434	8,1	24,2	10,8	13,5	5,1	3,0
1924	763 196	6 406	19 944	616	969	7 882	12 062	8,4	26,1	10,3	15,8	4,7	3,0
1923	749 397	6 792	21 040	751	1 031	8 856	12 184	9,1	28,1	11,8	16,3	4,7	3,4
1922	719 072		20 548	686		9 881	10 667		28,6	13,7	14,8		3,2
1921	706 214		20 698	700		9 567	11 131		29,3	13,5	15,8		3,3
1920	697 242		19 841	663		9 718	10 123		28,5	13,9	14,5		3,2
1919	673 485		15 262			10 864	4 398		22,7	16,1	6,5		
1918	653 151		21 358			8 949	12 409		32,7	13,7	19,0		

*) Nach der Volkszählung vom 19. Juli 1927 sind der Fortschreibung die Ergebnisse der Volkszählung zugrunde gelegt worden, die niedriger waren als die auf Grund der Fortschreibung sich ergebenden Ziffern. Ein Wanderungsgewinn und -verlust ist nicht angegeben, weil für die Berechnung die normale Grundlage nicht gegeben war.

2. Bevölkerungsstand, Geborene und Gestorbene und Wanderungsgewinn und -verlust im Jahre 1931 nach Monaten

Monat	Bevölkerungs- stand am Anfang des Monats	Le- bend- ge- borene	Gestorbene ohne Totgeborene	Tot- ge- borene	Mehr Lebend- geborene als Gestorbene	Wanderungs- Gewinn + Verlust —	Bevölkerungs- stand am Ende des Monats
1931							
Januar	805 274	1 550	1 000	44	550	+ 451	806 275
Februar	806 275	1 282	819	24	463	+ 231	806 969
März	806 969	1 562	938	35	624	+ 15	807 608
April	807 608	1 401	757	42	644	— 338	807 914
Mai	807 914	1 382	689	35	693	+ 448	809 055
Juni	809 055	1 335	590	31	745	+ 129	809 924
Juli	809 929	1 243	552	32	691	+ 346	810 966
August	810 966	1 349	522	33	827	+ 293	812 086
September	812 086	1 339	570	27	769	+ 337	813 192
Oktober	813 192	1 137	620	21	517	+ 380	814 089
November	814 089	1 189	597	36	592	+ 177	814 858
Dezember	814 858	1 236	695	22	541	+ 508	815 907
Zusammen .		16 005	8 349	382	7 656	+ 2 977	

3. Die Geborenen und Gestorbenen im Jahre 1931 nach dem Geschlecht

Kreis	Lebendgeborene				Totgeborene				Auf 100 lebend-geborene Mädchen kamen Knaben	Gestorbene (ohne Totgeborene)		
	überhaupt		davon uneheliche		überhaupt		davon uneheliche			männlich	weiblich	Auf 100 weibliche kamen männliche
	Knaben	Mädchen	Knaben	Mädchen	Knaben	Mädchen	Knaben	Mädchen				
Saarbrücken-Land .	2 149	2 002	76	64	51	47	1	2	107,3	1 124	967	116,2
Ottweiler	1 426	1 411	54	48	37	24	3	—	101,0	843	710	118,7
Saarlouis	1 614	1 527	38	46	39	29	1	4	105,7	737	705	104,5
Saarbrücken-Stadt	1 067	995	83	105	35	26	7	5	107,2	738	638	115,7
St. Ingbert	636	615	16	24	14	19	2	1	103,4	289	284	101,8
Homburg	579	565	76	64	21	10	3	1	102,4	282	260	108,5
Merzig	363	326	7	4	7	5	—	—	111,3	244	224	108,9
St. Wendel	398	332	9	9	10	8	—	—	119,9	158	146	108,2
Saargebiet 1931	8 232	7 773	359	364	214	168	17	13	105,9	4 415	3 934	112,2
1930	8 700	8 001	420	381	265	231	30	24	108,7	4 168	3 789	110,0
1929	8 490	8 114	456	414	233	197	24	17	104,6	4 519	4 064	111,2
1928	8 814	8 369	435	416	286	193	27	22	105,3	4 115	3 809	108,0

4. Die Geborenen und Gestorbenen im Jahre 1931 nach Monaten

Monat	Geborene einschl. Totgeborene				Tot- geborene		Auf 1 Tag des betr. Monats			Gestorbene ohne Totgeborene				Auf 1 Tag des betr. Monats
	eheliche		uneheliche							männlich		weiblich		
	über- haupt	v. H.	über- haupt	v. H.	über- haupt	v. H.	ehe- lich	un- chel.	Tot- geb.	über- haupt	v. H.	über- haupt	v. H.	
Januar	1 512	9,7	82	10,9	44	11,5	48,8	2,6	1,4	506	11,5	494	12,6	32,3
Februar	1 236	7,9	70	9,3	24	6,3	44,1	2,5	0,9	427	9,7	392	10,0	29,3
März	1 509	9,7	88	11,7	35	9,2	48,7	2,8	1,1	495	11,2	443	11,3	30,3
April	1 378	8,8	65	8,6	42	11,0	45,9	2,2	1,4	414	9,4	343	8,7	25,2
Mai	1 347	8,6	70	9,3	35	9,2	43,5	2,3	1,1	389	8,8	300	7,6	22,2
Juni	1 296	8,3	70	9,3	31	8,1	43,2	2,3	1,0	309	7,0	281	7,1	19,7
Juli	1 220	7,8	55	7,3	32	8,4	39,4	1,8	1,0	312	7,1	240	6,1	17,8
August	1 326	8,5	56	7,4	33	8,6	42,8	1,8	1,1	250	5,7	272	6,9	16,8
September	1 314	8,4	52	6,9	27	7,1	43,8	1,7	0,9	306	6,9	264	6,7	19,0
Oktober	1 109	7,1	49	6,5	21	5,4	35,8	1,6	0,7	318	7,2	302	7,7	20,0
November	1 173	7,5	52	6,9	36	9,4	39,1	1,7	1,2	337	7,6	260	6,6	19,9
Dezember	1 214	7,7	44	5,8	22	5,8	39,2	1,4	0,7	352	7,9	343	8,7	22,4
Zusammen .	15 634	100,0	753	100,0	382	100,0	42,8	2,1	1,1	4 415	100,0	3 934	100,0	22,9

5. Die Geborenen im Jahre 1931 nach Monaten und Kreisen

Kreis	Geborene			Lebendgeborene					Totgeborene				
	überhaupt	davon		ehelich		unehelich		überhaupt	ehelich		unehelich		überhaupt
		männl.	weibl.	männl.	weibl.	männl.	weibl.		männl.	weibl.	männl.	weibl.	
Januar													
Saarbrücken-Land	412	218	194	205	184	8	5	402	5	5	—	—	10
Ottweiler	293	154	139	143	132	6	4	285	4	3	1	—	8
Saarlouis	299	152	147	144	136	3	9	292	5	2	—	—	7
Saarbrücken-Stadt	200	112	88	102	76	6	9	193	3	3	1	—	7
St. Ingbert	120	66	54	62	52	1	1	116	1	1	2	—	4
Homburg	119	62	57	44	48	14	7	113	3	1	1	1	6
Merzig	76	43	33	41	33	2	—	76	—	—	—	—	—
St. Wendel	75	38	37	37	35	—	1	73	1	1	—	—	2
Saargebiet { 1931	1 594	845	749	778	696	40	36	1 550	22	16	5	1	44
1930	1 544	796	748	734	699	36	34	1 503	24	13	2	2	41
1929	1 459	749	710	691	659	38	31	1 419	19	18	1	2	40
Februar													
Saarbrücken-Land	305	151	154	142	148	7	5	302	2	1	—	—	3
Ottweiler	234	122	112	115	104	4	6	229	3	2	—	—	5
Saarlouis	274	136	138	131	134	2	4	271	3	—	—	—	3
Saarbrücken-Stadt	167	85	82	71	67	10	12	160	2	2	2	1	7
St. Ingbert	111	59	52	56	49	3	2	110	—	—	—	1	1
Homburg	93	38	55	33	50	4	3	90	1	2	—	—	3
Merzig	56	27	29	26	27	1	1	55	—	1	—	—	1
St. Wendel	66	32	34	31	32	1	1	65	—	1	—	—	1
Saargebiet { 1931	1 306	650	656	605	611	32	34	1 282	11	9	2	2	24
1930	1 451	737	714	668	655	39	36	1 398	28	19	2	4	53
1929	1 461	731	730	677	672	39	41	1 429	13	14	2	3	32
März													
Saarbrücken-Land	428	219	209	206	197	10	9	422	3	3	—	—	6
Ottweiler	281	131	150	122	143	4	7	276	5	—	—	—	5
Saarlouis	311	160	151	152	143	3	5	303	5	2	—	1	8
Saarbrücken-Stadt	192	100	92	86	77	9	10	182	3	3	2	2	10
St. Ingbert	122	53	69	51	65	2	3	121	—	1	—	—	1
Homburg	125	69	56	62	45	7	10	124	—	1	—	—	1
Merzig	66	36	30	34	28	1	—	63	1	2	—	—	3
St. Wendel	72	42	30	39	29	2	1	71	1	—	—	—	1
Saargebiet { 1931	1 597	810	787	752	727	38	45	1 562	18	12	2	3	35
1930	1 533	774	759	711	689	41	48	1 489	20	19	2	3	44
1929	1 584	813	771	743	712	48	44	1 547	21	14	1	1	37
April													
Saarbrücken-Land	399	220	179	208	169	8	4	389	4	5	—	1	10
Ottweiler	248	132	116	120	109	7	3	239	4	4	1	—	9
Saarlouis	250	141	109	136	98	2	6	242	3	5	—	—	8
Saarbrücken-Stadt	187	93	94	86	85	4	7	182	3	2	—	—	5
St. Ingbert	124	59	65	57	58	1	3	119	1	4	—	—	5
Homburg	109	56	53	45	46	10	6	107	1	1	—	—	2
Merzig	59	26	33	25	33	—	—	58	1	—	—	—	1
St. Wendel	67	41	26	38	25	1	1	65	2	—	—	—	2
Saargebiet { 1931	1 443	768	675	715	623	33	30	1 401	19	21	1	1	42
1930	1 478	746	732	696	685	29	26	1 436	16	20	5	1	42
1929	1 461	757	704	691	645	42	48	1 426	22	10	2	1	35

Die Geborenen im Jahre 1931 nach Monaten und Kreisen

Kreis	Geborene			Lebendgeborene						Totgeborene				
	überhaupt	davon		ehelich		unehelich		überhaupt	ehelich		unehelich		überhaupt	
		männl.	weibl.	männl.	weibl.	männl.	weibl.		männl.	weibl.	männl.	weibl.		
Mai														
Saarbrücken-Land .	391	205	186	192	171	8	8	379	5	7	—	—	12	
Ottweiler	240	124	116	119	110	4	3	236	1	3	—	—	4	
Saarlouis	254	137	117	127	115	8	2	252	2	—	—	—	2	
Saarbrücken-Stadt	174	84	90	71	79	10	9	169	3	1	—	1	5	
St. Ingbert	111	64	47	61	42	2	3	108	1	2	—	—	3	
Homburg	110	54	56	48	50	3	6	107	3	—	—	—	3	
Merzig	67	39	28	38	26	—	1	65	1	1	—	—	2	
St. Wendel	70	35	35	32	32	1	1	66	2	2	—	—	4	
Saargebiet	{ 1931	1 417	742	675	688	625	36	33	1 382	18	16	—	1	35
	1930	1 536	837	699	777	644	37	31	1 489	22	20	1	4	47
	1929	1 486	758	728	688	665	44	45	1 442	22	15	4	3	44
Juni														
Saarbrücken-Land .	336	172	164	160	156	7	4	327	5	4	—	—	9	
Ottweiler	235	113	122	105	114	6	7	232	1	1	1	—	3	
Saarlouis	267	137	130	130	122	5	3	260	2	4	—	1	7	
Saarbrücken-Stadt	211	116	95	101	82	10	11	204	5	2	—	—	7	
St. Ingbert	112	57	55	56	53	—	1	110	1	1	—	—	2	
Homburg	96	47	49	40	42	6	7	95	1	—	—	—	1	
Merzig	53	27	26	26	26	—	—	52	1	—	—	—	1	
St. Wendel	56	32	24	31	23	—	1	55	1	—	—	—	1	
Saargebiet	{ 1931	1 366	701	665	649	618	34	34	1 335	17	12	1	1	31
	1930	1 504	793	711	731	649	46	40	1 466	13	22	3	—	38
	1929	1 347	701	646	643	603	35	27	1 308	18	16	5	—	39
Juli														
Saarbrücken-Land .	243	180	163	167	153	7	8	335	5	2	1	—	8	
Ottweiler	210	106	104	101	101	2	1	205	3	2	—	—	5	
Saarlouis	256	133	123	128	120	2	2	252	3	1	—	—	4	
Saarbrücken-Stadt	173	101	72	88	65	10	5	168	2	2	1	—	5	
St. Ingbert	106	55	51	47	49	4	1	101	4	1	—	—	5	
Homburg	83	41	42	33	37	6	4	80	2	1	—	—	3	
Merzig	62	32	30	30	29	1	—	60	1	1	—	—	2	
St. Wendel	42	26	16	26	16	—	—	42	—	—	—	—	—	
Saargebiet	{ 1931	1 275	674	601	620	570	32	21	1 243	20	10	2	—	32
	1930	1 425	749	676	693	633	32	26	1 384	23	16	1	1	41
	1929	1 476	759	717	679	666	60	32	1 437	20	17	—	2	39
August														
Saarbrücken-Land .	352	188	164	178	153	5	5	341	5	6	—	—	11	
Ottweiler	248	136	112	132	106	2	4	244	2	2	—	—	4	
Saarlouis	291	149	142	141	136	4	2	283	4	3	—	1	8	
Saarbrücken-Stadt	164	85	79	78	70	4	8	160	2	1	1	—	4	
St. Ingbert	104	50	54	49	48	1	4	102	—	2	—	—	2	
Homburg	102	55	47	46	42	7	5	100	2	—	—	—	2	
Merzig	57	30	27	29	27	—	—	56	1	—	—	—	1	
St. Wendel	64	44	20	40	20	3	—	63	1	—	—	—	1	
Saargebiet	{ 1931	1 382	737	645	693	602	26	28	1 349	17	14	1	1	33
	1930	1 344	702	642	657	600	22	24	1 303	20	16	3	2	41
	1929	1 425	733	692	692	645	35	27	1 389	15	20	1	—	36

Die Geborenen im Jahre 1931 nach Monaten und Kreisen

Kreis	Geborene			Lebendgeborene						Totgeborene					
	über- haupt	davon		ehelich		unehelich		über- haupt	ehelich		unehelich		über- haupt		
		männl.	weibl.	männl.	weibl.	männl.	weibl.		männl.	weibl.	männl.	weibl.			
September															
Saarbrücken-Land .	346	164	182	157	176	3	2	338	4	4	—	—	8		
Ottweiler	237	113	124	112	119	—	4	235	1	1	—	—	2		
Saarlouis	284	148	136	142	128	5	6	281	1	1	—	1	3		
Saarbrücken-Stadt	170	87	83	82	70	4	10	166	1	3	—	—	4		
St. Ingbert	102	57	45	55	43	1	1	100	1	1	—	—	2		
Homburg	104	50	54	40	48	5	6	99	3	—	2	—	5		
Merzig	55	26	29	26	29	—	—	55	—	—	—	—	—		
St. Wendel	68	33	35	32	31	—	2	65	1	2	—	—	3		
Saargebiet	{ 1931	1 366	678	688	646	644	18	31	1 339	12	12	2	1	27	
	{ 1930	1 367	719	648	656	599	44	30	1 329	16	16	3	3	38	
	{ 1929	1 300	647	653	612	609	24	28	1 273	8	15	3	1	27	
Oktober															
Saarbrücken-Land .	303	153	150	149	137	3	7	296	1	5	—	1	7		
Ottweiler	225	99	126	90	120	8	3	221	1	3	—	—	4		
Saarlouis	217	110	107	109	105	—	1	215	1	1	—	—	2		
Saarbrücken-Stadt	161	78	83	71	73	5	9	158	2	—	—	1	3		
St. Ingbert	83	41	42	39	41	—	—	80	2	1	—	—	3		
Homburg	70	41	29	36	25	5	3	69	—	1	—	—	1		
Merzig	50	23	27	22	25	1	2	50	—	—	—	—	—		
St. Wendel	49	29	20	29	19	—	—	48	—	1	—	—	1		
Saargebiet	{ 1931	1 158	574	584	545	545	22	25	1 137	7	12	—	2	21	
	{ 1930	1 375	731	644	669	605	39	19	1 332	21	18	2	2	43	
	{ 1929	1 370	675	695	625	651	35	34	1 345	14	9	1	1	25	
November															
Saarbrücken-Land .	300	161	139	144	136	9	2	291	8	1	—	—	9		
Ottweiler	215	114	101	103	98	4	2	207	7	1	—	—	8		
Saarlouis	257	132	125	122	121	3	3	249	6	1	1	—	8		
Saarbrücken-Stadt	159	88	71	84	60	3	9	156	1	2	—	—	3		
St. Ingbert	97	48	49	47	44	1	3	95	—	2	—	—	2		
Homburg	89	48	41	38	38	8	2	86	2	1	—	—	3		
Merzig	46	24	22	22	22	1	—	45	1	—	—	—	1		
St. Wendel	62	31	31	29	30	1	—	60	1	1	—	—	2		
Saargebiet	{ 1931	1 225	646	579	589	549	30	21	1 189	26	9	1	—	36	
	{ 1930	1 242	651	591	603	545	30	35	1 213	14	10	4	1	29	
	{ 1929	1 328	709	619	658	584	28	23	1 293	19	11	4	1	35	
Dezember															
Saarbrücken-Land .	334	169	165	165	158	1	5	329	3	2	—	—	5		
Ottweiler	232	119	113	110	107	7	4	228	2	2	—	—	4		
Saarlouis	249	118	131	114	123	1	3	241	3	5	—	—	8		
Saarbrücken-Stadt	165	73	92	64	86	8	6	164	1	—	—	—	1		
St. Ingbert	92	41	51	40	47	—	2	89	1	2	—	—	3		
Homburg	75	39	36	38	30	1	5	74	—	1	—	—	1		
Merzig	54	37	17	37	17	—	—	54	—	—	—	—	—		
St. Wendel	57	25	32	25	31	—	1	57	—	—	—	—	—		
Saargebiet	{ 1931	1 258	621	637	593	599	18	26	1 236	10	12	—	—	22	
	{ 1930	1 398	730	668	685	617	25	32	1 359	18	18	2	1	39	
	{ 1929	1 337	691	646	645	589	28	34	1 296	18	21	—	2	41	

Die Geborenen im Jahre 1931 nach Monaten und Kreisen

Kreis	Geborene			Lebendgeborene					Totgeborene					
	überhaupt	davon		ehelich		unehelich		überhaupt	ehelich		unehelich		überhaupt	
		männl.	weibl.	männl.	weibl.	männl.	weibl.		männl.	weibl.	männl.	weibl.		
Zusammen 1931														
Saarbrücken-Land .	4 249	2 200	2 049	2 073	1 938	76	64	4 151	50	45	1	2	98	
Ottweiler	2 898	1 463	1 435	1 372	1 363	54	48	2 837	34	24	3	—	61	
Saarlouis	3 209	1 653	1 556	1 576	1 481	38	46	3 141	38	25	1	4	68	
Saarbrücken-Stadt	2 123	1 102	1 021	984	890	83	105	2 062	28	21	7	5	61	
St. Ingbert	1 284	650	634	620	591	16	24	1 251	12	18	2	1	33	
Homburg	1 175	600	575	503	501	76	64	1 144	18	9	3	1	31	
Merzig	701	370	331	356	322	7	4	689	7	5	—	—	12	
St. Wendel . . .	748	408	340	389	323	9	9	730	10	8	—	—	18	
Saargebiet	1931	16 387	8 446	7 941	7 873	7 409	359	364	16 005	197	155	17	13	382
	1930	17 197	8 965	8 232	8 280	7 620	420	381	16 701	235	207	30	24	496
	1929	17 034	8 723	8 311	8 034	7 700	456	414	16 604	209	180	24	17	430

6. Die Geborenen im Jahre 1931 nach der Religion

Kreis	Geborene ohne Totgeborene	katholisch				evangelisch				israelitisch				sonst. Religion u religionslos					
		ehelich		unehelich		ehelich		unehelich		ehelich		un- ehelich		ehelich		un- ehelich			
		männlich	weiblich	männlich	weiblich	männlich	weiblich	männlich	weiblich	männlich	weiblich	männlich	weiblich	männlich	weiblich	männlich	weiblich		
Saarbrücken-Land .	4 151	1 481	1 411	60	49	576	503	18	18	2	3	—	—	15	15	—	—		
Ottweiler	2 837	1 086	1 061	46	50	274	284	13	11	1	—	—	—	7	4	—	—		
Saarlouis	3 141	1 538	1 446	35	45	35	25	3	1	2	5	—	—	3	3	—	—		
Saarbrücken-Stadt	2 062	580	514	55	67	371	340	28	36	15	20	—	1	18	15	—	2		
St. Ingbert . . .	1 251	538	536	14	21	80	53	2	2	—	—	—	—	1	4	—	—		
Homburg	1 144	283	270	49	49	217	228	27	15	—	—	1	—	—	5	—	—		
Merzig	689	350	317	7	4	6	3	—	—	—	1	—	—	—	1	—	—		
St. Wendel . . .	730	339	297	8	8	47	26	1	—	1	1	—	—	2	—	—	—		
Saargebiet	{	1931	16 005	6 195	5 852	274	293	1 606	1 462	92	83	21	30	1	1	46	47	—	2
		1930	16 701	6 509	5 958	316	282	1 700	1 561	108	110	29	22	—	1	48	55	1	1
		1929	16 604	6 267	5 990	341	299	1 689	1 630	115	110	36	33	1	1	55	44	—	3

7. Die Geborenen, Unehelichen und Totgeborenen im Jahre 1931 nach dem Geschlecht

Kreis	Lebendgeborene				Totgeborene				Geborene überhaupt		Auf 100 Mädchen kamen Knaben	Von 100 waren totgeboren		
	ehelich		unehelich		ehelich		unehelich		Knaben	Mädchen		Knaben	Mädchen	
	Knaben	Mädchen	Knaben	Mädchen	Knaben	Mädchen	Knaben	Mädchen						
Saarbrücken-Land .	2 073	1 938	76	64	50	45	1	2	2 200	2 049	107,37	2,32	2,29	
Ottweiler	1 372	1 363	54	48	34	24	3	—	1 463	1 435	101,95	2,53	1,67	
Saarlouis	1 576	1 481	38	46	38	25	1	4	1 653	1 556	106,23	2,36	1,86	
Saarbrücken-Stadt	984	890	83	105	28	21	7	5	1 102	1 021	107,93	3,18	2,55	
St. Ingbert	620	591	16	24	12	18	2	1	650	634	102,52	2,15	3,00	
Homburg	503	501	76	64	18	9	3	1	600	575	104,35	3,50	1,74	
Merzig	356	322	7	4	7	5	—	—	370	331	111,78	1,89	1,51	
St. Wendel	389	323	9	9	10	8	—	—	408	340	120,00	2,45	2,35	
Saargebiet {	1931	7 873	7 409	359	364	197	155	17	13	8 446	7 941	106,36	2,53	2,12
	1930	8 280	7 620	420	381	235	207	30	24	8 965	8 232	108,90	2,96	2,81
	1929	8 034	7 700	456	414	209	180	24	17	8 723	8 311	104,96	2,67	2,37

8. Die Lebend-Geborenen im Jahre 1931 nach dem Beruf des Vaters (bei unehelichen nach dem Beruf der Mutter)

Kreis	Landwirt- schaft, Gärtnerei u. Tierzucht, Forstwirt- schaft u. Fischerei		Industrie, Bergbau, Baugewerbe und Handwerk		Handel und Verkehr, Gast- und Schank- wirtschaft		Häusliche Dienste, Lohnarbeit wechselnder Art		Bürgerlicher und kirchlicher Dienst und freie Berufe		Ohne Beruf u. Berufs- angabe		Zu- sammen	
	selb- ständig	unselb- ständig	selb- ständig	unselb- ständig	selb- ständig	unselb- ständig	selb- ständig	unselb- ständig	selb- ständig	unselb- ständig	selb- ständig	unselb- ständig	selb- ständig	unselb- ständig
Saarbrücken-Land .	28	35	124	3 227	90	301	3	56	16	149	18	104	282	3 869
Ottweiler	28	41	157	2 120	30	200	4	38	19	112	7	81	245	2 592
Saarlouis	96	17	123	2 439	67	111	—	32	36	147	1	72	323	2 818
Saarbrücken-Stadt	6	31	55	1 010	109	485	1	124	23	126	1	91	195	1 867
St. Ingbert . . .	22	12	59	985	41	44	1	16	8	39	1	23	132	1 119
Homburg	44	14	64	706	24	111	1	56	8	42	1	73	142	1 002
Merzig	33	3	34	477	24	62	1	3	—	44	—	8	92	597
St. Wendel . . .	27	1	46	499	4	80	—	24	7	30	—	12	84	646
Saargebiet {	1931	284	154	662	11 463	389	1 394	11	349	117	689	29	464	14 955
	1930	268	133	647	12 035	414	1 488	7	309	114	693	25	568	15 226
	1929	300	135	517	11 965	466	1 484	6	324	144	673	30	560	15 141

9. Die Mehrlingsgeburten im Jahre 1931 nach Kreisen

Kreis	Zwillinge		Drillinge		Zusammen	
	männlich	weiblich	männlich	weiblich	männlich	weiblich
Saarbrücken-Land .	39	31	—	—	39	31
Ottweiler	29	21	—	—	29	21
Saarlouis	23	25	—	—	23	25
Saarbrücken-Stadt	23	21	—	—	23	21
St. Ingbert	15	11	—	—	15	11
Homburg	9	9	—	—	9	9
Merzig	10	8	—	—	10	8
St. Wendel	12	6	—	—	12	6
Zusammen {	1931	160	132	—	160	132
	1930	171	161	3	174	161
	1929	178	138	—	178	138

10. Die Eheschließungen im Jahre 1931 nach Monaten und Kreisen

	Saar- brücken- Land	Ott- weiler	Saar- louis	Saar- brücken- Stadt	St. Ing- bert	Homburg	Merzig	St. Wendel	Saar- gebiet
Januar	101	72	85	63	24	25	26	23	419
Februar	150	103	114	96	43	28	27	29	590
März	99	54	17	89	15	21	5	13	313
April	157	84	74	96	39	35	20	32	547
Mai	231	152	188	162	83	52	52	52	972
Juni	126	97	94	87	40	24	19	23	510
Juli	173	104	107	96	32	26	17	20	575
August	200	132	135	100	47	35	24	24	697
September	244	134	142	126	44	40	30	27	787
Oktober	186	156	133	136	59	33	24	26	753
November	222	153	184	117	87	43	39	27	872
Dezember	117	81	25	125	24	51	4	16	443
Zusammen {	1931	2 006	1 322	1 308	1 293	537	413	287	7 478
	1930	2 148	1 343	1 354	1 217	516	412	312	7 593
	1929	2 060	1 364	1 226	1 257	476	396	338	7 403

11. Bisheriger Familienstand der Eheschließenden im Jahre 1931

Bisheriger Familienstand des Mannes	Bisheriger Familienstand der Frau			Zusammen bisheriger Familienstand des Mannes
	ledig	verwitwet	geschieden	
1931				
ledig	6 733	93	87	6 913
verwitwet	303	76	30	409
geschieden	109	13	34	156
Bisheriger Familienstand der Frau	7 145	182	151	7 478

12. Das Religionsbekenntnis der Eheschließenden im Jahre 1931

Religionsbekenntnis des Mannes	Religionsbekenntnis der Frau				Religions- bekenntnis des Mannes
	katholisch	evangelisch	israelitisch	sonst. u. un- best. o. nicht angegeb.	
1931					
katholisch	4 889	581	1	1	5 472
evangelisch	621	1 270	—	6	1 897
israelitisch	2	3	26	1	32
sonstige u. unbestimmte oder nicht angegebene	29	29	1	18	77
Religionsbekenntnis der Frau	5 541	1 883	28	26	7 478

13. Die Berufszugehörigkeit der Eheschließenden im Jahre 1931

Berufszugehörigkeit des Mannes	Berufszugehörigkeit der Frau						Zusammen
	Landwirtschaft Gärtnerei und Tierzucht, Forstwirtschaft und Fischerei	Industrie u. Bergbau Bau- gewerbe u. Handwerk	Handel u. Verkehr, Gast- und Schank- wirtschaft	Häusliche Dienste, Lohnarbeit wechseln- der Art	Bürger- licher und kirchlicher Dienst, freie Berufe	Ohne Beruf und Berufs- angabe	
1931							
Landwirtschaft, Gärtnerei u. Tierzucht, Forstwirtschaft u. Fischerei	2	4	8	9	4	176	203
Industrie und Bergbau Baugewerbe u. Handwerk	1	371	241	391	48	4 759	5 811
Handel und Verkehr, Gast- u. Schankwirtschaft	1	69	108	49	11	788	1 026
Häusliche Dienste, Lohnarbeit wechselnd. Art	—	1	2	13	2	46	64
Bürgerlicher und kirchlicher Dienst, freie Berufe	—	14	17	6	26	304	367
Ohne Beruf und Berufsangabe	—	—	—	1	—	6	7
Zusammen	4	459	376	469	91	6 079	7 478

14. Die Eheschließenden im Jahre 1931 nach dem Alter

Alter des Mannes in Jahren	Alter der Frau in Jahren															Zusammen
	15—16	16—17	17—18	18—19	19—20	20—21	21—25	25—30	30—35	35—40	40—45	45—50	50—55	55—60	über 60	
<u>1931</u>																
18—19	—	—	2	1	1	—	2	—	—	—	—	—	—	—	—	6
19—20	—	—	4	6	13	9	9	3	—	—	—	—	—	—	—	44
20—21	—	4	16	18	30	25	50	9	1	—	—	—	—	—	—	153
21—25	2	23	76	199	324	413	1467	255	27	8	2	—	—	—	—	2796
25—30	—	4	27	65	132	258	1713	820	97	19	2	—	—	—	—	3137
30—35	—	3	1	3	9	21	278	297	131	33	10	—	1	—	—	787
35—40	—	—	—	2	5	2	38	85	75	16	7	1	—	—	—	231
40—45	—	—	—	—	—	1	12	19	38	30	13	2	—	—	—	115
45—50	—	—	—	1	—	—	6	11	14	25	20	7	—	1	—	85
50—55	—	—	—	—	—	1	2	7	10	7	14	11	7	—	—	59
55—60	—	—	—	—	—	—	—	3	4	11	5	7	7	2	—	39
üb. 60	—	—	—	—	—	—	2	—	1	1	6	7	3	6	—	26
Zusammen	2	34	126	295	514	730	3579	1509	398	150	79	35	18	9	—	7478

15. Eheschließungen und Ehescheidungen in den Jahren 1923-1931

Jahr	Zahl der		
	Eheschließungen	anhängig gewordenen Eheprozesse (ausschließlich der Klagen auf Wiederherstellung der ehelich. Gemeinschaft)	ausgesprochenen Ehescheidungen (Urteil aus Scheidungs-, Anfechtungs- und Nichtigkeits-Klagen)
1923	6 774	342	219
1924	6 406	347	219
1925	6 292	336	234
1926	6 487	388	232
1927	6 918	473	254
1928	7 456	434	331
1929	7 403	469	235
1930	7 593	527	252
1931	7 478	516	322

16. Die Sterbefälle (ausschl. Totgeburten) im Jahre 1931 nach Monaten und Kreisen

Kreis	überhaupt	davon		darunter Kinder unter 1 Jahr					
		männl.	weibl.	ehelich		unehelich		Zusammen	
				männl.	weibl.	männl.	weibl.		
Januar									
Saarbrücken-Land	250	133	117	25	9	1	6	41	
Ottweiler	168	97	71	21	10	1	2	34	
Saarlouis	203	97	106	18	13	1	1	33	
Saarbrücken-Stadt	144	78	66	9	8	2	—	19	
St. Ingbert	75	30	45	9	6	3	—	18	
Homburg	54	27	27	7	6	1	—	14	
Merzig	73	26	47	1	5	—	—	6	
St. Wendel	33	18	15	2	1	1	—	4	
Saargebiet { 1931	1 000	506	494	92	58	10	9	169	
1930	677	333	344	84	56	2	2	144	
1929	708	378	330	76	61	8	10	155	
Februar									
Saarbrücken-Land	203	105	98	24	15	3	—	42	
Ottweiler	160	85	75	17	15	1	2	35	
Saarlouis	121	64	57	13	11	3	—	27	
Saarbrücken-Stadt	136	72	64	11	6	2	2	21	
St. Ingbert	67	39	28	10	5	—	—	15	
Homburg	47	23	24	3	4	—	—	7	
Merzig	50	23	27	5	2	—	—	7	
St. Wendel	35	16	19	1	3	—	—	4	
Saargebiet { 1931	819	427	392	84	61	9	4	158	
1930	720	366	354	69	77	8	7	161	
1929	942	482	460	106	78	5	6	195	
März									
Saarbrücken-Land	225	131	94	28	20	4	1	53	
Ottweiler	166	95	71	22	15	1	1	39	
Saarlouis	174	82	92	25	24	—	5	54	
Saarbrücken-Stadt	151	79	72	10	6	2	1	19	
St. Ingbert	64	30	34	8	8	2	1	19	
Homburg	62	30	32	8	4	—	—	12	
Merzig	59	29	30	4	1	1	1	7	
St. Wendel	37	19	18	6	1	—	—	7	
Saargebiet { 1931	938	495	443	111	79	10	10	210	
1930	864	434	430	101	75	11	13	200	
1929	1 144	609	535	120	99	13	13	245	
April									
Saarbrücken-Land	185	107	78	25	8	2	2	37	
Ottweiler	151	80	71	16	13	—	1	30	
Saarlouis	134	68	66	13	8	—	1	22	
Saarbrücken-Stadt	126	65	61	9	6	—	3	18	
St. Ingbert	53	30	23	7	2	—	—	9	
Homburg	44	28	16	9	3	—	—	12	
Merzig	33	18	15	—	3	—	—	3	
St. Wendel	31	18	13	2	1	—	—	3	
Saargebiet { 1931	757	414	343	81	44	2	7	134	
1930	723	369	354	80	63	4	11	158	
1929	792	393	399	61	58	8	10	137	

Die Sterbefälle (ausschl. Totgeburten) im Jahre 1931 nach Monaten und Kreisen

Kreis	überhaupt	davon		darunter Kinder unter 1 Jahr					
		männlich	weiblich	ehelich		unehelich		Zusammen	
				männlich	weiblich	männlich	weiblich		
Mai									
Saarbrücken-Land	183	112	71	28	11	5	—	44	
Ottweiler	129	62	67	9	14	2	2	27	
Saarlouis	100	57	43	13	6	—	1	20	
Saarbrücken-Stadt	130	75	55	9	7	3	2	21	
St. Ingbert	33	20	13	1	1	1	—	3	
Homburg	51	25	26	1	3	—	—	4	
Merzig	35	25	10	5	—	—	—	5	
St. Wendel	28	13	15	2	3	—	—	5	
Saargebiet { 1931	689	389	300	68	45	11	5	129	
1930	687	350	337	79	59	—	5	143	
1929	727	404	323	72	52	7	5	136	
Juni									
Saarbrücken-Land	149	73	76	19	7	3	1	30	
Ottweiler	100	48	52	9	9	—	1	19	
Saarlouis	87	46	41	12	7	—	—	19	
Saarbrücken-Stadt	96	53	43	6	9	—	2	17	
St. Ingbert	44	29	15	6	2	—	—	8	
Homburg	43	23	20	1	1	—	—	2	
Merzig	45	25	20	4	3	—	—	7	
St. Wendel	26	12	14	4	2	—	—	6	
Saargebiet { 1931	590	309	281	61	40	3	4	108	
1930	597	323	274	55	47	6	2	110	
1929	619	332	287	64	45	2	8	119	
Juli									
Saarbrücken-Land	144	79	65	16	11	2	2	31	
Ottweiler	106	63	43	12	7	1	—	20	
Saarlouis	95	48	47	11	6	—	1	18	
Saarbrücken-Stadt	92	52	40	8	7	1	1	17	
St. Ingbert	40	22	18	3	3	—	—	6	
Homburg	36	25	11	5	2	—	—	7	
Merzig	19	12	7	2	—	—	—	2	
St. Wendel	20	11	9	3	1	—	—	4	
Saargebiet { 1931	552	312	240	60	37	4	4	105	
1930	589	327	262	56	39	3	6	104	
1929	669	325	344	61	52	11	7	131	
August									
Saarbrücken-Land	125	62	63	9	12	1	—	22	
Ottweiler	77	38	39	8	2	—	1	11	
Saarlouis	112	53	59	10	12	—	—	22	
Saarbrücken-Stadt	112	50	62	9	5	—	2	16	
St. Ingbert	36	11	25	2	6	—	—	8	
Homburg	31	16	15	—	1	—	—	1	
Merzig	19	13	6	—	1	—	—	1	
St. Wendel	10	7	3	4	—	—	—	4	
Saargebiet { 1931	522	250	272	42	39	1	3	85	
1930	594	326	268	60	35	6	2	103	
1929	559	311	248	53	54	8	3	118	

Die Sterbefälle (ausschl. Totgeburten) im Jahre 1931 nach Monaten und Kreisen

Kreis	überhaupt	davon		darunter Kinder unter 1 Jahr				
		männl.	weibl.	ehelich		unehelich		Zusammen
				männl.	weibl.	männl.	weibl.	
September								
Saarbrücken-Land	136	64	72	15	17	—	1	33
Ottweiler	97	56	41	14	4	—	2	20
Saarlouis	98	54	44	11	7	2	4	24
Saarbrücken-Stadt	94	59	35	9	3	—	—	12
St. Ingbert	38	22	16	3	2	—	—	5
Homburg	49	23	26	6	6	1	1	14
Merzig	37	21	16	2	2	—	—	4
St. Wendel	21	7	14	3	—	—	1	4
Saargebiet { 1931	570	306	264	63	41	3	9	116
{ 1930	488	268	220	50	30	4	2	86
{ 1929	562	318	244	65	42	8	6	121
Oktober								
Saarbrücken-Land	149	75	74	15	11	1	1	28
Ottweiler	121	67	54	12	8	1	1	22
Saarlouis	100	50	50	12	5	—	1	18
Saarbrücken-Stadt	101	49	52	6	4	1	—	11
St. Ingbert	38	19	19	2	3	—	—	5
Homburg	50	23	27	3	4	—	1	8
Merzig	37	21	16	—	1	1	—	2
St. Wendel	24	14	10	2	—	—	—	2
Saargebiet { 1931	620	318	302	52	36	4	4	96
{ 1930	712	412	300	54	41	9	5	109
{ 1929	597	308	289	61	46	10	7	124
November								
Saarbrücken-Land	165	102	63	26	12	4	1	43
Ottweiler	125	63	62	8	14	2	—	24
Saarlouis	103	59	44	11	6	—	—	17
Saarbrücken-Stadt	79	46	33	8	8	2	1	19
St. Ingbert	42	18	24	4	2	—	1	7
Homburg	38	22	16	4	3	—	—	7
Merzig	29	17	12	2	1	—	—	3
St. Wendel	16	10	6	4	1	—	—	5
Saargebiet { 1931	597	337	260	67	47	9	3	125
{ 1930	595	297	298	50	39	5	3	96
{ 1929	645	324	321	68	50	8	3	129
Dezember								
Saarbrücken-Land	177	81	96	13	18	1	2	34
Ottweiler	153	89	64	13	13	2	1	29
Saarlouis	115	59	56	10	9	—	—	19
Saarbrücken-Stadt	115	60	55	9	6	2	1	18
St. Ingbert	43	19	24	6	5	—	—	11
Homburg	37	17	20	4	2	—	—	6
Merzig	32	14	18	2	2	—	—	4
St. Wendel	23	13	10	4	—	—	—	4
Saargebiet { 1931	695	352	343	61	55	5	4	125
{ 1930	711	363	348	70	49	6	3	128
{ 1929	619	335	284	71	51	5	6	133

Die Sterbefälle (ausschl. Totgeburten) im Jahre 1931 nach Monaten und Kreisen

Kreis	über- haupt	davon		darunter Kinder unter 1 Jahr				Zu- sammen	
		männlich	weiblich	ehelich		unehelich			
				männl.	weibl.	männl.	weibl.		
<u>1931</u>									
Saarbrücken-Land .	2 091	1 124	967	243	151	27	17	438	
Ottweiler	1 553	843	710	161	124	11	14	310	
Saarlouis	1 442	737	705	159	114	6	14	293	
Saarbrücken-Stadt	1 376	738	638	103	75	15	15	208	
St. Ingbert	573	289	284	61	45	6	2	114	
Homburg	542	282	260	51	39	2	2	94	
Merzig	468	244	224	27	21	2	1	51	
St. Wendel	304	158	146	37	13	1	1	52	
Saargebiet {	1931	8 349	4 415	3 934	842	582	70	66	1 560
	1930	7 957	4 168	3 789	808	610	64	61	1 543
	1929	8 583	4 519	4 064	878	688	95	84	1 745

17. Familienstand der im Jahre 1931 Verstorbenen

Kreis	Familienstand des Verstorbenen				Zusammen	
	ledig	verheiratet	verwitwet	geschieden		
<u>1931</u>						
Saarbrücken-Land .	830	793	464	4	2 091	
Ottweiler	591	600	357	5	1 553	
Saarlouis	612	478	350	2	1 442	
Saarbrücken-Stadt	498	599	271	8	1 376	
St. Ingbert	217	208	147	1	573	
Homburg	209	210	123	—	542	
Merzig	174	162	131	1	468	
St. Wendel	121	111	72	—	304	
Saargebiet {	1931	3 252	3 161	1 915	21	8 349
	1930	3 223	3 067	1 637	32	7 959
	1929	3 519	3 126	1 902	36	8 583

18. Die Gestorbenen im Jahre 1931 nach Geschlecht, Todesursachen und Lebensalter

Lfd. Nr.	Nr. der internationalen Krankheits-tafel	Todesursachen	Altersgruppe I										Lebensalter bis 12 Monate										Summe I.				
			0—1		1—2		2—3		3—4		4—5		5—6		6—7		7—8		8—9		9—10				10—11		11—12
			m	w	m	w	m	w	m	w	m	w	m	w	m	w	m	w	m	w	m	w	m	w	m	w	m
1	1	Typhus	—	—	—	—	—	—	—	—	—	—	—	—	—	—	—	—	—	—	—	—	—	—	—	—	—
2	2	Flecktyphus, Fleckfieber	—	—	—	—	—	—	—	—	—	—	—	—	—	—	—	—	—	—	—	—	—	—	—	—	—
3	3	Wechselfieber, Intermitt. Fieber, Malaria	—	—	—	—	—	—	—	—	—	—	—	—	—	—	—	—	—	—	—	—	—	—	—	—	—
4	4	Pocken	—	—	—	—	—	—	—	—	—	—	—	—	—	—	—	—	—	—	—	—	—	—	—	—	—
5	5	Masern und Röteln	—	—	—	—	—	1	—	1	3	—	1	—	—	1	—	—	—	—	1	—	—	—	1	3	6
6	6	Scharlach	—	—	—	—	—	—	—	—	—	—	—	—	—	—	—	—	—	—	—	—	—	—	—	—	—
7	7	Keuchhusten	—	—	—	—	—	3	—	1	—	—	—	1	1	—	—	—	1	—	—	—	—	—	—	5	2
8	8	Diphtherie und Croup	—	—	—	—	1	—	—	—	—	—	—	—	—	—	—	—	—	—	—	—	—	—	—	1	—
9	9	Grippe (Kopfgrippe)	1	1	1	2	2	—	2	1	—	—	—	—	—	—	—	2	—	—	—	—	—	1	—	9	4
10	10	Asiatische Cholera	—	—	—	—	—	—	—	—	—	—	—	—	—	—	—	—	—	—	—	—	—	—	—	—	—
11	11	Cholera nostras (einheimische Cholera)	—	—	—	—	—	—	—	—	—	—	—	—	—	—	—	—	—	—	—	—	—	—	—	—	—
12	12	Andere epidemische Krankheiten	—	—	—	—	—	—	—	—	—	—	—	—	—	—	—	—	—	—	—	—	—	—	—	—	—
13	12	Ruhr	—	—	—	—	—	—	—	—	—	—	—	—	—	—	—	—	—	—	—	—	—	—	—	—	—
14	12	Erysipel, Rose	—	1	1	1	—	—	—	—	—	—	—	—	—	—	—	—	1	—	—	—	—	—	—	1	3
15	37	Septi.Wundfieb. Blutverg. Pyämie	1	2	3	1	—	—	1	2	1	—	—	1	1	1	—	—	2	—	—	—	—	2	—	9	9
16	37	Tetanus, Starrkrampf	—	—	—	—	—	—	—	1	—	—	—	—	—	—	—	—	1	—	—	—	—	—	—	—	2
17	37	Akuter Gelenkrheumatismus	—	—	—	—	—	—	—	—	—	—	—	—	—	—	—	—	—	—	—	—	—	—	—	—	—
18	13	Tuberkulose der Lungen	—	—	—	—	—	—	—	—	—	—	—	—	1	—	—	—	—	—	—	—	—	1	—	2	1
19	14	Tuberkulöse Hirnhautentzündung	—	—	—	—	—	—	—	—	—	—	—	1	1	—	—	—	—	—	—	—	—	—	—	1	1
20	15	Tuberkulose anderer Organe	—	—	—	—	—	2	—	—	—	—	—	—	—	—	—	—	—	1	—	—	—	—	—	3	—
21	37	Syphilis, Weicher Schanker, Tripper	2	1	2	—	2	2	—	1	—	—	—	—	—	—	—	—	1	—	—	—	—	—	—	7	4
22	16	Krebs	—	—	—	—	—	—	—	—	—	—	—	—	—	—	—	—	—	—	—	—	—	—	—	—	—
23	37	Andere bösartige Geschwülste	—	—	—	—	1	—	—	—	—	—	—	—	—	—	—	—	—	—	—	—	—	—	—	—	1
24	37	Diabetes, Zuckerkrankheit	—	—	—	—	—	—	—	—	—	—	—	—	—	—	—	—	—	—	—	—	—	—	—	—	—
25	17	Meningitis	2	—	1	—	—	1	1	1	2	1	—	2	—	2	1	1	2	2	1	1	2	—	—	1	12
26	17	Epidemische Genickstarre	—	—	—	—	1	—	1	—	—	—	1	—	—	—	—	—	—	—	—	—	—	—	—	3	—
27	18	Gehirnblutung, Gehirnschlag, Gehirnerweichung	—	6	—	—	—	—	—	—	—	—	—	1	—	—	—	1	—	—	—	—	—	—	—	—	8
28	37	Andere Krankheiten des Nervensystems	—	—	—	—	—	—	—	—	—	—	—	—	—	—	—	—	—	—	—	—	—	—	—	—	—
29	19	Organische Erkrankungen des Herzens, Herzfehler	26	18	4	2	1	4	10	5	5	1	1	6	3	2	2	—	1	1	—	1	2	2	2	1	57
30	37	Andere Krankheiten des Blutgefäßsystems	—	—	—	—	—	—	—	—	—	—	—	—	—	—	—	—	—	—	—	—	—	—	—	—	—
31	20	Akute Bronchitis	4	1	3	3	1	3	5	—	—	3	3	1	2	1	—	2	—	1	1	—	1	1	1	2	21

noch zu 18. Die Gestorbenen im Jahre 1931 nach Geschlecht, Todesursachen und Lebensalter

Lfd. Nr.	Nr. der internat. Krankheitsstafel	Todesursachen	Altersgruppe II																Lebensalter über 1 Jahr																Sa. I u. II		Summe der Todesfälle
			1-2	2-3	3-4	4-5	5-10	10-15	15-20	20-30	30-40	40-50	50-60	60-70	70-80	üb. 80																					
			m	w	m	w	m	w	m	w	m	w	m	w	m	w	m	w	m	w	m	w	m	w													
1	1	Typhus						1		1	1			3	1	2				1											8	3	11				
2	2	Flecktyphus, Fleckfieber																																			
3	3	Wechselfieber, Intermitt. Fieber, Malaria																																			
4	4	Pocken																																			
5	5	Masern und Röteln	2	1	1		2																									6	9	15			
6	6	Scharlach	1	1				2																								3		3			
7	7	Keuchhusten	1	1		1					1																					6	5	11			
8	8	Diphtherie und Croup	2	1	1	1	6	2	2	3	12	15	3	3																		26	26	52			
9	9	Grippe (Kopfgrippe)	1	1		1	1	2		1	1		1	1	3	3	4		2	2	2	3	3	6	6	12	17	24	8	7	58	67	125				
10	10	Asiatische Cholera																																			
11	11	Cholera nostras (einheimische Cholera)	1																													1		1			
12	12	Andere epidemische Krankheiten		1										1		1																1	2	3			
13	12	Ruhr			1		1																									1	2	3			
14	12	Erysipel, Rose								1						1				2		2	1		2						5	8	13				
15	37	Septi. Wundfieb. Blutverg. Pyämie		1	3		2		6		3	7	2	1	8	2	10	8	6	9	5	3	3	4	9	2	1	2		1	67	49	116				
16	37	Tetanus, Starrkrampf										1				1		1														3	3	6			
17	37	Akuter Gelenkrheumatismus									2	2				1						5	1	1		1						6	9	15			
18	13	Tuberkulose der Lungen	1			1	1	1		2	4	3		1	18	35	102	129	76	65	38	26	51	18	29	23	14	8			336	313	649				
19	14	Tuberkulöse Hirnhautentzündung	3	4	2	1	3		3	4	6	1	2		3	6	2	1	3		2		2				1				27	24	51				
20	15	Tuberkulose anderer Organe		1	1	2			1		3	2	1	2	3	3	13	7	5	8	6	3	3	2	5	3	4	3	1		49	37	86				
21	37	Syphilis, Weicher Schanker, Tripper				1				1										1	1	3	2	3	5	2		1	1			18	14	32			
22	16	Krebs				1								1		2	3	4	20	17	48	66	114	98	104	56	66	7	11		252	366	618				
23	37	Andere bösartige Geschwülste								1				3	1	1		4	3	5	4	6	6	8	6	4	2		1		33	24	57				
24	37	Diabetes, Zuckerkrankheit								2				1	1	2	1	2	1		1	11	18	13	21	3	9	1			35	52	87				
25	17	Meningitis	2	7	4	3	2		3	2	7	7	1	3		2	8	2	2	1	4	2	4	2	1		1				51	43	94				
26	17	Epidemische Genickstarre			2				1					1																		7		7			
27	18	Gehirnblutung, Gehirnschlag																																			
		Gehirnerweichung			1							3		1				6	6	11	14	18	58	42	98	85	89	78	22	23	293	271	564				
28	37	Andere Krankheiten des Nervensystems											1	1	1	3	4	5	7	4	2	6	4	1	4		2				20	25	45				
29	19	Organische Erkrankungen des Herzens, Herzfehler	5	5	1	2	5	3		4	7	9	4	7	9	12	28	39	31	41	49	55	114	111	191	184	149	164	31	32	681	711	1392				
30	37	Andere Krankheiten des Blutgefäßsystems															2		1	3	3	23	13	40	25	45	36	6	8	117	88	205					
31	20	Akute Bronchitis	1	1	1	1		1		1	1						1			1						3	1	1		1	29	27	56				

19. Säuglingssterblichkeit im Jahre 1931 nach Lebensmonaten und Krankheitsursachen

Lfde. Nr.	Todesursache	Monat																								Zusammen		Ins- gesamt	Zu- sammen 1930	
		0-1		1-2		2-3		3-4		4-5		5-6		6-7		7-8		8-9		9-10		10-11		11-12						
		m	w	m	w	m	w	m	w	m	w	m	w	m	w	m	w	m	w	m	w	m	w	m	w	m	w			
1	Angeborene Lebensschwäche und Bildungsfehler . . .	360	276	6	11	2	7	3	6	3	2	3	1	1	—	1	1	—	—	—	—	1	—	—	1	380	305	685	673	
	davon uneheliche Kinder	29	32	2	—	—	1	—	1	—	1	—	—	1	—	—	—	—	—	—	—	—	—	—	32	35	67	69		
2	Krankheiten der Verdauungs- organe																													
	a) Brechdurchfall u. Darm- katarrh	9	1	8	6	16	6	13	4	7	—	6	5	—	1	1	1	1	1	1	—	—	1	1	1	63	27	90	89	
	davon uneheliche Kinder	—	1	1	1	1	—	—	—	—	—	—	—	—	—	—	—	—	—	—	—	—	—	—	2	2	4	4		
	b) Andere Verdauungs- krankheiten	1	2	4	1	1	—	2	1	1	1	—	1	1	1	2	—	1	1	1	—	—	2	—	—	14	10	24	18	
	davon uneheliche Kinder	—	1	1	—	—	—	—	—	—	—	—	—	—	—	—	—	—	—	—	—	—	—	—	1	1	2	—		
3	Lungenentzündung	7	8	12	3	6	6	13	7	16	8	14	8	13	3	13	9	10	7	5	5	16	9	4	3	129	76	205	209	
	davon uneheliche Kinder	—	—	1	—	—	1	1	—	—	1	2	1	2	—	1	1	1	1	—	1	2	—	—	—	10	6	16	—	
3a	Andere Krankheiten der At- mungsorgane	17	6	4	4	1	3	5	1	1	3	3	1	3	1	—	2	—	2	1	—	2	2	1	2	38	27	65	53	
	davon uneheliche Kinder	1	1	—	—	—	1	—	1	—	—	—	1	—	—	—	—	—	—	—	—	—	—	—	—	1	4	5	3	
4	Keuchhusten	—	—	—	—	—	—	3	—	1	—	—	—	—	1	1	—	—	—	—	1	—	—	—	—	5	2	7	10	
	davon uneheliche Kinder	—	—	—	—	—	—	—	—	—	—	—	—	—	—	—	—	—	—	—	—	—	—	—	—	—	—	—	—	
5	Lungentuberkulose	—	—	—	—	—	—	—	—	—	—	—	—	1	—	—	1	—	—	—	—	—	—	—	1	—	2	1	3	7
	davon uneheliche Kinder	—	—	—	—	—	—	—	—	—	—	—	—	—	—	—	—	—	—	—	—	—	—	—	—	—	—	—	—	
5a	Tuberkulose Hirnhautentzün- dung	—	—	—	—	—	—	—	—	—	—	—	1	1	—	—	—	—	—	—	—	—	—	—	—	1	1	2	10	
	davon uneheliche Kinder	—	—	—	—	—	—	—	—	—	—	—	—	—	—	—	—	—	—	—	—	—	—	—	—	—	—	—	1	
5b	Tuberkulose anderer Organe .	—	—	—	—	—	—	2	—	—	—	—	—	1	—	—	—	—	—	—	1	—	—	—	—	3	1	4	—	
	davon uneheliche Kinder	—	—	—	—	—	—	—	—	—	—	—	—	1	—	—	—	—	—	—	—	—	—	—	—	—	1	1	—	

6	Krämpfe der Kinder	37	23	11	9	16	13	12	11	15	5	15	8	5	6	9	1	6	2	5	2	1	2	6	2	138	84	222	229
	davon uneheliche Kinder	5	2	1	5	—	2	—	1	1	—	2	1	1	—	2	—	—	—	1	1	—	—	—	—	13	12	25	—
7	Masern	—	—	—	—	—	—	1	—	1	3	—	1	—	—	1	—	—	—	—	1	—	—	—	1	3	6	9	10
	davon uneheliche Kinder	—	—	—	—	—	—	—	—	—	—	—	—	—	—	1	—	—	—	—	—	—	—	—	—	1	—	1	—
8	Diphtherie	—	—	—	—	—	1	—	—	—	—	—	—	—	—	—	—	—	—	—	—	—	—	—	—	—	1	1	2
	davon uneheliche Kinder	—	—	—	—	—	—	—	—	—	—	—	—	—	—	—	—	—	—	—	—	—	—	—	—	—	—	—	—
9	Scharlach	—	—	—	—	—	—	—	—	—	—	—	—	—	—	—	—	—	—	—	—	—	—	—	—	—	—	—	—
	davon uneheliche Kinder	—	—	—	—	—	—	—	—	—	—	—	—	—	—	—	—	—	—	—	—	—	—	—	—	—	—	—	—
10	Angeborene Syphilis	2	1	2	—	2	2	—	1	—	—	—	—	—	—	—	—	1	—	—	—	—	—	—	—	7	4	11	11
	davon uneheliche Kinder	—	—	2	—	—	—	—	—	—	—	—	—	—	—	—	—	7	—	—	—	—	—	—	—	3	—	3	2
11	Andere Infektionskrankheiten	4	4	6	4	3	2	5	5	3	1	1	3	1	3	1	1	6	4	1	1	2	—	1	3	34	31	65	25
	davon uneheliche Kinder	—	—	2	1	—	—	—	—	—	—	1	—	—	—	—	—	—	—	—	—	—	—	—	—	3	1	4	—
12	Verunglückungen und andere gewaltsame Einwirkungen .	—	—	—	—	—	—	—	—	—	—	—	—	1	—	—	—	—	1	—	—	—	1	—	—	1	2	3	9
	davon uneheliche Kinder	—	—	—	—	—	—	—	—	—	—	—	—	—	—	—	—	—	—	—	—	—	—	—	—	—	—	—	—
13	Kindsmord	4	1	—	—	—	—	—	—	—	—	—	—	—	—	—	—	—	—	—	—	—	—	—	—	4	1	5	—
	davon uneheliche Kinder	4	—	—	—	—	—	—	—	—	—	—	—	—	—	—	—	—	—	—	—	—	—	—	—	4	—	4	2
14	Anders benannte Todes- ursachen	56	40	4	2	3	4	10	7	6	1	1	7	3	2	2	1	1	1	—	1	2	2	2	2	90	70	160	189
	davon uneheliche Kinder	2	—	—	—	—	—	—	1	—	—	—	—	—	1	—	—	—	—	—	—	—	—	—	—	2	2	4	5
15	Unbekannte Todesursachen .	—	—	—	—	—	—	—	—	—	—	—	—	—	—	—	—	—	—	—	—	—	—	—	—	—	—	—	—
	davon uneheliche Kinder	—	—	—	—	—	—	—	—	—	—	—	—	—	—	—	—	—	—	—	—	—	—	—	—	—	—	—	—
Zusammen 1931		497	362	57	40	50	44	69	43	54	24	44	38	29	18	31	16	26	20	15	10	24	19	16	15	912	649	1561	1543
davon uneheliche Kinder		41	37	10	7	1	5	1	4	1	2	5	4	4	1	4	1	2	1	1	2	2	—	—	—	72	64	136	125
1930		488	367	57	47	55	40	57	39	41	34	28	32	32	26	29	24	38	17	16	11	13	23	18	11	872	671	1543	—

20. Der Anteil der Säuglingssterblichkeit an der Gesamtsterblichkeit im Jahre 1931

	Es sind gestorben	davon waren Säuglinge	v. H. der Gestorbenen waren Säuglinge
Januar	1 000	169	16,9
Februar	819	158	19,2
März	938	210	22,4
April	757	134	18,0
Mai	689	129	18,5
Juni	590	108	18,3
Juli	552	105	19,0
August	522	85	16,2
September	570	116	20,3
Oktober	620	96	15,4
November	597	125	20,9
Dezember	695	125	18,0
Zusammen 1931	8 349	1 560	18,7
1930	7 957	1 543	19,4
1929	8 583	1 745	20,2

21. Säuglingssterblichkeit auf 100 Lebendgeborene 1913—1931 nach Kreisen

Jahr	Im 1. Lebensjahre Gestorbene (ohne Totgeborene) auf 100 Lebendgeborene								
	Saar- brücken Land	Ottweiler	Saarlouis	Saar- brücken Stadt	St. Ingbert	Homburg	Merzig	St. Wendel	Saar- gebiet
1913	11,4	12,7	13,0	14,2	12,4	12,6	12,6	8,7	12,4
1914	13,3	14,2	11,2	15,4	15,5	15,1	15,6	14,4	14,0
1915	13,5	16,6	13,5	21,1	17,9	13,8	23,2	17,7	17,0
1916	13,1	13,9	12,6	16,4	16,0	12,6	18,2	12,0	14,6
1917	10,5	20,9	13,2	15,9	17,1	12,1	15,1	13,8	14,9
1918	11,6	13,1	13,3	15,0	13,6	13,5	14,5	13,6	13,4
1919	11,9	12,3	12,7	13,6	15,0	12,4	12,1	11,5	12,5
1920	11,0	8,9	12,0	13,0	13,5	11,1	11,7	11,6	11,7
1921	11,5	12,0	13,5	14,3	12,9	11,7	11,8	10,9	13,0
1922	12,8	9,5	12,6	14,4	9,1	11,1	12,0	11,9	12,2
1923	10,8	10,8	11,4	12,0	8,6	11,0	11,1	10,6	11,0
1924	9,2	10,3	8,8	9,9	9,9	8,3	8,6	10,3	9,5
1925	9,9	11,0	11,0	9,3	9,1	9,7	9,9	11,1	10,3
1926	10,0	9,7	12,6	11,9	9,3	8,8	11,8	9,8	10,9
1927	10,0	12,4	9,6	10,8	8,7	9,9	9,5	10,5	10,4
1928	8,9	10,7	8,3	8,7	7,4	7,2	5,5	6,8	8,6
1929	6,6	10,9	9,5	12,3	11,4	9,3	10,4	9,2	10,0
1930	8,7	10,4	9,2	9,7	9,0	9,7	7,7	8,0	9,2
1931	10,5	10,9	9,3	10,0	9,1	8,2	7,4	7,1	9,7

22. Die im Jahre 1931 an Tuberkulose Verstorbenen nach Monaten und Kreisen

Kreis	Januar		Februar		März		April		Mai		Juni		Juli		August		Sept.		Oktober		Nov.		Dez.		Summe			
	m	w	m	w	m	w	m	w	m	w	m	w	m	w	m	w	m	w	m	w	m	w	m	w	m	w	insgesamt	
Saarbrücken-Land .	8	10	9	8	15	7	8	11	6	6	7	12	2	9	3	4	10	4	7	5	7	6	6	8	88	90	178	
Ottweiler	5	4	8	5	10	3	6	9	7	5	4	3	5	3	2	4	3	4	6	16	3	2	8	2	67	60	127	
Saarlouis	11	8	5	4	9	10	13	5	9	7	6	3	3	3	8	5	4	7	1	11	6	1	8	5	83	69	152	
Saarbrücken-Stadt	14	3	9	3	9	11	10	5	13	6	4	7	5	5	5	5	7	3	12	10	8	3	2	4	98	65	163	
St. Ingbert	—	3	2	2	2	2	1	3	3	4	2	—	2	1	1	4	2	1	1	1	—	1	—	2	16	24	40	
Homburg	2	—	1	1	1	3	1	4	1	3	5	9	4	2	2	3	3	4	2	2	3	1	3	—	28	32	60	
Merzig	2	2	3	1	3	—	—	3	2	1	3	2	4	1	3	—	2	3	2	3	1	2	1	1	26	19	45	
St. Wendel	—	3	—	1	1	2	2	1	—	—	1	3	1	—	—	—	—	1	—	2	—	—	1	2	6	15	21	
Saargebiet	1931	43	33	37	25	50	38	41	41	41	32	32	39	26	24	24	25	31	27	31	50	28	16	29	24	412	374	786
	1930	30	29	41	36	37	33	39	36	35	38	30	26	20	33	17	22	19	30	26	31	27	26	26	32	347	372	719
	1929	31	28	35	30	44	30	35	38	44	40	36	29	34	40	35	28	25	14	23	22	26	23	31	26	399	348	747

23. Die gewaltsamen Sterbefälle im Jahre 1931 nach Monaten

Todesursachen	Zahl der Gestorbenen												Zusammen		1931 Zusammen	
	Januar	Februar	März	April	Mai	Juni	Juli	August	September	Oktober	November	Dezember	Zahl	v. H.	Zahl	v. H.
A. Selbstmord durch:																
Vergiften . . m.	—	—	1	2	2	1	1	—	—	—	—	—	7	10,6	10	12,5
w.	1	—	—	—	—	1	—	—	1	1	—	—	4	26,7	5	26,3
Erhängen und																
Erdrosseln . . m.	1	—	2	4	2	2	4	4	2	3	1	2	27	40,9	31	38,8
w.	—	—	1	1	—	—	—	1	1	—	—	—	4	26,7	5	26,3
Ertrinken . . m.	—	—	1	1	1	—	1	—	3	1	—	1	9	13,6	14	17,5
w.	—	—	1	1	—	1	—	1	1	—	1	—	6	40,0	8	42,1
Erschießen . . m.	3	—	2	2	3	1	3	1	1	3	—	—	19	28,8	18	22,5
w.	—	—	—	—	—	—	—	—	—	—	—	—	—	—	7	5,3
Schnitt od. Stich m.	—	—	—	—	—	—	—	—	—	—	—	1	1	1,5	1	1,2
w.	—	—	—	—	—	—	—	—	—	—	—	—	—	—	—	—
Absturz aus der																
Höhe . . . m.	—	—	—	—	—	1	—	—	—	—	—	—	1	1,5	1	1,2
w.	—	—	—	—	—	—	—	—	—	—	—	—	—	—	—	—
Ueberfahren-																
lassen . . . m.	—	—	—	—	—	—	—	—	1	—	—	—	1	1,5	5	6,3
w.	—	—	—	—	—	—	—	—	—	—	1	—	1	6,7	—	—
Tötung durch Elek-																
trizität . . m.	—	—	—	—	—	—	—	—	1	—	—	—	1	1,5	—	—
w.	—	—	—	—	—	—	—	—	—	—	—	—	—	—	—	—
Selbstmorde insgs. m.	4	—	6	9	8	5	9	5	8	7	1	4	66	100,0	80	100,0
w.	1	—	2	2	—	2	—	2	3	1	2	—	15	100,0	19	100,0
B. Verunglückung mit tödlichem Ausgang durch:																
Ertrinken . . . m.	1	1	4	4	4	5	4	4	3	1	—	—	31	11,7	23	6,7
w.	—	—	—	—	1	1	—	1	—	—	—	—	3	7,3	4	7,7
Autounfälle . . m.	8	2	3	6	5	3	9	7	8	5	4	—	60	22,6	55	16,0
w.	1	—	1	1	—	—	1	4	1	1	1	1	12	29,3	14	26,9
Unfälle in Gruben und Hüttenbetrieben . m.	9	6	9	6	7	3	8	6	4	3	2	8	71	26,7	181	52,6
w.	—	—	—	—	—	—	—	—	—	—	—	—	—	—	—	—
Eisenbahn- und Straßenbahnunfälle . . m.	1	1	2	2	2	1	1	3	2	2	2	1	20	7,5	9	2,6
w.	—	—	—	—	—	—	—	—	1	1	—	—	2	4,9	—	—
Verbrennen . . m.	3	2	1	2	—	—	2	3	—	—	3	—	16	6,0	23	6,7
w.	1	1	2	2	1	—	1	1	1	—	1	5	16	39,0	16	30,8
Erschießen . . m.	—	1	—	—	—	—	—	1	—	—	1	—	3	1,1	2	0,6
w.	—	—	—	—	—	—	—	—	—	—	—	—	—	—	—	—
Sonstige Ereignisse . m.	7	4	3	3	7	12	8	4	6	5	1	5	65	24,4	51	14,8
w.	2	—	1	3	—	1	—	—	1	—	—	—	8	19,5	18	34,6
Verunglückungen insgesamt . . m.	29	17	22	23	25	24	32	28	23	16	13	14	266	100,0	344	100,0
w.	4	1	4	6	2	2	2	6	4	2	2	6	41	100,0	52	100,0

Die gewaltsamen Sterbefälle im Jahre 1931 nach Monaten

Todesursachen	Zahl der Gestorbenen												Zusammen		1930 Zusammen	
	Januar	Februar	März	April	Mai	Juni	Juli	August	September	Oktober	November	Dezember	Zahl	v. H.	Zahl	v. H.
C. Mord u. Totschlag:																
Mord m.	—	—	—	1	—	1	1	1	—	—	1	—	5	31,3	4	26,6
w.	—	—	—	—	—	—	—	—	—	—	—	1	1	33,3	7	70,0
Lustmord . . . m.	—	—	—	—	—	—	—	—	—	—	—	—	—	—	—	—
w.	—	—	—	—	—	—	—	—	—	—	—	—	—	—	—	—
Totschlag . . . m.	3	—	—	—	—	1	2	—	—	—	1	—	7	43,8	8	53,4
w.	—	—	—	—	—	—	1	—	—	—	—	—	1	33,3	2	20,0
Kindsmord . . . m.	—	—	2	—	—	—	—	—	—	—	2	—	4	25,0	3	20,0
w.	—	—	—	—	—	—	—	—	1	—	—	—	1	33,3	1	10,0
Morde u. Totschläge insgesamt . . . m.	3	—	2	1	—	2	3	1	—	—	4	—	16	100,0	15	100,0
w.	—	—	—	—	—	—	1	—	1	—	—	1	3	100,0	10	100,0

24. Die Selbstmorde im Jahre 1931 nach Altersklassen

Selbstmord durch:	Altersklassen								Zusammen	
	0—1	1—5	5—15	15—30	30—60	60—70	70 und mehr	Unbe- kannt	1931	1930
Vergiften m.	—	—	—	2	4	—	1	—	7	10
w.	—	—	—	1	2	1	—	—	4	5
Erhängen und Er- drosseln m.	—	—	—	8	14	4	1	—	27	31
w.	—	—	—	1	2	1	—	—	4	5
Ertränkt m.	—	—	—	1	7	1	—	—	9	14
w.	—	—	—	3	2	1	—	—	6	8
Erschießen m.	—	—	—	6	9	3	1	—	19	18
w.	—	—	—	—	—	—	—	—	—	7
Schnitt oder Stich m.	—	—	—	—	—	1	—	—	1	1
w.	—	—	—	—	—	—	—	—	—	—
Absturz aus d. Höhe m.	—	—	—	—	1	—	—	—	1	1
w.	—	—	—	—	—	—	—	—	—	—
Ueberfahrenlassen m.	—	—	—	1	—	—	—	—	1	5
w.	—	—	—	1	—	—	—	—	1	—
Tötung durch Elek- trizität m.	—	—	—	1	—	—	—	—	1	—
w.	—	—	—	—	—	—	—	—	—	—
Selbstmorde insges. m.	—	—	—	19	35	9	3	—	66	80
w.	—	—	—	6	6	3	—	—	15	19

25. Die im Jahre 1931 zur Anmeldung gelangten Fälle von übertragbaren Krankheiten

(E. = Erkrankungen, T. = Todesfälle)

Kreis	Tuberkulose				Diphtherie		Scharlach		Kindbett- fieber		Körner- Krankheit		Ruhr		Typhus		Paratyphus		Encephalitis lethargica (Schlaf- krankheit)		Spinale Kinder- lähmung		Genidstarre		Fleisch- und Wurst- vergiftung	
	der Lungen- und des Kehlkopf.		anderer Organe																							
	E.	T.	E.	T.	E.	T.	E.	T.	E.	T.	E.	T.	E.	T.	E.	T.	E.	T.	E.	T.	E.	T.	E.	T.	E.	T.
Saarbrücken-Land .	246	170	36	22	157	17	137	—	24	14	1	—	6	—	10	4	59	—	—	—	3	1	4	1	—	—
Ottweiler	42	32	5	8	4	—	38	—	3	—	—	—	—	—	1	—	1	—	—	—	—	—	—	—	—	—
Saarlouis	167	138	23	22	66	9	90	1	11	5	—	—	14	1	11	2	4	—	3	2	—	—	1	1	4	1
Saarbrücken-Stadt	160	91	14	8	73	4	94	—	6	2	—	—	—	—	6	—	18	—	2	—	1	—	3	2	—	—
St. Ingbert	33	33	3	5	28	3	25	—	9	—	3	—	—	—	3	—	—	—	—	—	—	—	2	—	1	—
Homburg	28	13	—	4	54	4	12	2	8	—	—	—	1	—	1	—	5	—	—	—	—	—	1	—	—	—
Merzig	127	97	9	11	113	6	42	1	10	2	—	—	—	—	12	2	5	—	—	—	—	—	11	5	—	—
St. Wendel	20	19	1	—	8	1	—	—	2	1	—	—	—	—	2	—	3	—	—	—	1	—	—	—	—	—
Saargebiet 1931	853	598	91	80	503	44	438	4	73	24	4	—	21	1	46	8	95	—	5	2	5	1	22	9	5	1
1930	777	525	96	103	561	63	383	6	76	23	3	—	8	1	84	10	21	—	3	1	30	1	15	8	6	1
1929	798	509	79	86	231	24	593	4	80	18	—	—	26	1	239	29	53	1	5	—	2	—	15	4	—	—

II. Produktion

1. Förderung der Saargruben 1779—1919

Jahr	Gesamtförderung t	Jahr	Gesamtförderung t
1779	22 946	1895	7 023 227
1780	25 800	1900	9 491 380
1785	28 761	1901	9 460 192
1790	50 715	1902	9 571 647
1795	32 500	1903	10 144 171
1800	36 000	1904	10 461 529
1805	63 000	1905	10 774 360
1820	115 341	1906	11 283 799
1825	157 526	1907	10 839 776
1830	223 191	1908	11 263 045
1835	232 051	1909	11 220 913
1840	408 138	1910	10 981 849
1845	571 935	1911	11 636 904
1850	636 245	1912	11 851 211
1855	1 550 168	1913	12 412 838
1860	2 020 265	1914	9 378 022
1865	2 948 812	1915	7 867 944
1870	2 785 549	1916	8 409 154
1875	4 570 011	1917	9 681 218
1880	5 297 554	1918	9 374 216
1885	6 213 041	1919	8 420 667
1890	6 389 405		

2. Förderung der Saargruben 1920–1932

Jahr	Netto-Kohlenförderung (ausgelesen und gewaschen)						
	Staatliche Gruben t	Verpachtete Gruben t	Insgesamt Förderung t	in % der Förderung des Jahres 1913 *)	Zahl der Arbeitstage	Durchschnittl. Tages- förderung t	Durchschnittl. Tagesleistung des Arbeiters unter und über Tage kg
1920	9 198 714	211 719	9 410 433	71,21	302	31 160	481
1921	9 336 493	238 109	9 574 602	72,44	278,3	34 404	515
1922	10 943 311	296 692	11 240 003	85,14	295,3	38 054	606
1923	8 970 606	221 669	9 192 275	69,55	212,6	43 190	639
1924	13 648 046	384 072	14 032 118	103,51	298,81	46 960	708
1925	12 597 116	392 733	12 989 849	98,27	286,16	45 393	680
1926	13 318 819	362 055	13 680 874	103,51	299,43	45 690	692
1927	13 193 754	402 070	13 595 824	99,82	280,48	48 472	740
1928	12 661 797	444 921	13 106 718	99,17	291,20	45 007	811
1929	13 095 447	483 901	13 579 348	102,75	300,76	45 240	836
1930	12 751 542	484 229	13 235 771	102,81	282,77	46 806	874
1931	10 930 486	436 525	11 367 011	86,01	248,93	45 658	901
1932							
Januar	807 749	31 886	839 635	76,24	17,09	49 123	983
Februar	788 799	31 237	820 036	74,46	16,64	49 284	999
März	816 577	34 533	851 110	77,28	17,75	47 950	1 028
April	818 325	31 897	850 222	77,20	18,43	46 129	1 040
Mai	814 278	32 187	846 465	76,85	18,74	45 177	1 029
Juni	852 127	29 857	881 984	80,08	19,73	44 700	1 045
Juli	801 473	30 192	831 665	75,51	18,75	44 346	1 031
August	796 143	29 671	825 814	74,98	19,02	43 428	1 020
September	850 917	30 488	881 405	80,03	19,82	44 481	1 043
Oktober	890 119	32 854	922 973	83,80	21,00	43 944	1 048
November	916 835	33 549	950 384	86,29	21,06	45 131	1 062
Dezember	902 651	33 705	936 356	85,02	20,06	46 681	1 078
Zusammen .	10 055 993	382 056	10 438 049	78,98	19,00	45 763	1 034

*) Der Berechnung liegt für 1913 eine Produktion von 13 216,309 t zugrunde, die vergleichshalber nach der heutigen französischen Einteilung errechnet ist.

3. Verteilung der Förderung der Saargruben 1920—1932

J a h r	Verteilung der Förderung						
	Zechenselbst- verbrauch (einschl. elektr. Zentralen usw.)	Lieferungen an die Bergarbeiter	Lieferungen an die eigene Kokerei	Lieferungen an die Brikettfabrik	Verkauf und Versand	Verlust bei Lagerung	Gesamtabsatz
	t	t	t	t	t	t	t
1920	861 898	363 004	338 253	21 613	7 733 717	—	9 318 485
1921	782 208	328 970	237 226	14 584	7 684 748	6 370	9 054 106
1922	813 837	347 762	317 702	—	10 207 773	21 626	11 708 700
1923	760 888	325 397	167 263	—	7 927 268	468	9 181 284
1924	995 340	363 029	282 250	—	12 497 788	102	14 138 509
1925	957 929	356 389	354 570	—	11 325 861	—	12 994 749
1926	1 050 136	362 822	351 220	1 095	11 973 550	—	13 737 729
1927	1 042 695	360 970	370 308	384	11 290 742	—	13 064 715
1928	1 028 167	334 464	387 199	—	11 786 388	—	13 536 218
1929	1 103 246	344 532	338 200	—	11 902 689	—	13 688 667
1930	1 082 196	332 119	446 052	—	11 185 099	—	13 045 466
1931	1 024 003	343 826	376 990	1 062	9 300 348	—	11 046 229
1932							
Januar	81 364	18 672	29 188	167	695 686	—	825 077
Februar	79 631	20 206	24 596	83	721 445	—	845 961
März	82 713	12 144	26 777	—	750 516	—	872 150
April	76 912	40 774	25 914	—	739 429	—	883 029
Mai	75 958	32 323	26 968	—	713 906	—	849 155
Juni	71 491	30 517	25 358	—	744 773	—	872 139
Juli	69 009	39 439	26 519	—	706 777	—	841 744
August	68 510	12 873	26 381	1 345	712 185	—	821 294
September	69 086	32 099	25 622	1 436	761 186	—	889 429
Oktober	76 133	27 644	26 839	1 089	799 981	—	931 686
November	81 646	28 872	25 772	1 574	833 779	—	971 643
Dezember	85 048	20 581	27 090	1 087	823 300	—	957 106
Zusammen .	917 501	316 144	317 024	6 781	9 002 963	—	10 560 413

4. Haldenbestände der Saargruben 1920—1932

Am Jahresende	Kohlen t	Koks t	Briketts t	Insgesamt t
1920	163 993	1 202	—	165 195
1921	684 489	3 783	—	688 272
1922	215 792	2 212	—	218 004
1923	232 664	1 780	—	234 444
1924	126 273	1 156	—	127 429
1925	121 373	688	—	122 061
1926	65 405	2 673	—	68 078
1927	596 979	3 988	—	600 787
1928	167 300	4 009	—	171 309
1929	57 980	1 722	—	59 702
1930	248 285	12 137	—	260 422
1931	569 067	17 377	44	586 488
Am Monatsende 1932				
Januar	583 625	19 728	61	603 414
Februar	557 700	15 750	10	573 640
März	536 660	14 547	—	551 207
April	503 853	14 213	—	518 066
Mai	501 163	12 293	—	513 456
Juni	511 008	9 454	—	520 462
Juli	500 929	8 529	—	509 458
August	505 449	5 855	891	512 195
September	497 425	5 641	1 403	504 469
Oktober	488 712	5 358	1 566	495 636
November	467 453	6 131	1 755	475 339
Dezember	446 703	8 334	1 963	457 000

5. Die Kokserzeugung im Saargebiet 1913 und 1920—1932

Jahr	Kokserzeugung der		Kokserzeugung insgesamt t
	Saargruben t	Hüttenwerke t	
1913	249 668	1 500 632	1 750 300
1920	239 637	724 559	964 196
1921	177 386	969 042	1 146 428
1922	253 120	1 274 879	1 527 999
1923	133 002	1 135 046	1 268 048
1924	216 099	1 546 842	1 762 941
1925	272 352	1 675 414	1 947 766
1926	255 270	1 850 659	2 105 929
1927	262 388	1 954 808	2 217 196
1928	267 399	2 105 476	2 372 875
1929	235 738	2 187 315	2 423 053
1930	306 998	2 252 915	2 559 913
1931	255 080	1 682 793	1 937 873
1932			
Januar	20 275	118 846	139 121
Februar	16 834	116 055	132 889
März	18 322	133 145	151 467
April	17 535	118 197	135 732
Mai	12 293	124 983	137 276
Juni	15 861	120 177	136 038
Juli	18 357	113 845	132 202
August	17 780	119 048	136 828
September	17 270	116 415	133 765
Oktober	18 058	124 661	124 719
November	18 133	127 708	135 841
Dezember	20 349	136 058	156 407
Insgesamt	215 696	1 469 218	1 384 914

6. Anzahl der Hochöfen und Stahlerzeugungsanlagen und ihre Leistungsfähigkeit im Saargebiet in den Jahren 1913 und 1925—1932

Jahr	Hochöfen						Kuppelöfen						Thomaskonverter						Martinöfen						Elektroöfen						
	Anzahl	Im Betrieb	In Reparatur	In Reserve	Monatl. Kapazität	Leistungsfähigkeit in 24 Std. bei normalem Betrieb	Anzahl	Im Betrieb	In Reparatur	In Reserve	Monatl. Kapazität	Leistungsfähigkeit in 24 Std. bei normalem Betrieb	Anzahl	Im Betrieb	In Reparatur	In Reserve	Monatl. Kapazität	Leistungsfähigkeit in 24 Std. bei normalem Betrieb	Anzahl	Im Betrieb	In Reparatur	In Reserve	Monatl. Kapazität	Leistungsfähigkeit in 24 Std. bei normalem Betrieb	Anzahl	Im Betrieb	In Reparatur	In Reserve	Monatl. Kapazität	Leistungsfähigkeit in 24 Std. bei normalem Betrieb	
1913	29	27	2	—	133 000	—	21	5	7	9	40 400	—	19	19	—	—	138 272	—	22	15	7	—	27 047	—	4	4	—	—	22 550	—	
1925	30	23	3	4	152 500	—	21	7	6	8	40 400	—	24	19	1	4	134 798	—	27	14	7	6	37 500	—	7	1	—	6	2 600	—	
1926	30	26	2	2	ca. 135 000	—	21	7	6	8	ca. 40 000	—	24	19	1	4	ca. 135 000	—	25	13	6	6	ca. 43 750	—	3	2	—	1	ca. 1 000	—	
1927	30	26	3	1	„ 170 000	—	20	7	2	11	„ 40 000	—	23	17	4	2	„ 130 000	—	23	15	7	1	„ 40 000	—	4	1	—	3	„ 1 200	—	
1928	31	26	4	1	„ 170 000	—	20	6	3	11	„ 40 000	—	23	17	2	4	„ 130 000	—	24	16	8	—	„ 40 000	—	5	1	1	3	„ 1 500	—	
1929	30	28	2	—	—	6 370	17	3	2	12	—	1 880	21	13	4	4	—	5 840	26	18	7	1	—	2 075	5	2	—	3	—	—	
1930	30	22	4	4	—	6 375	12	2	2	8	—	1 030	22	13	5	4	—	6 280	24	13	5	6	—	2 725	6	2	—	4	—	200	
1931	30	16	4	10	—	6 715	14	2	—	12	—	1 920	21	14	2	5	—	6 890	24	10	7	7	—	2 480	6	3	—	3	—	135	
1932																															
Burbacher Hütte	8	3	1	4	—	1 715	—	—	—	—	—	—	5	4	1	—	—	2 000	3	1	1	1	—	400	—	—	—	—	—	—	
Völklinger Hütte	6	4	1	1	—	2 000	1	—	—	1	—	500	5	5	—	—	—	1 800	3	2	1	—	—	420	3	1	—	2	—	80	
Neunkircher Hütte	6	4	1	1	—	1 400	3	—	—	3	—	1 000	4	2	1	1	—	2 200	4	3	—	1	—	575	1	—	—	1	—	120	
Halberger Hütte	6	3	1	2	—	600	7	1	—	6	—	120	—	—	—	—	—	—	—	—	—	—	—	—	—	—	—	—	—	—	
Dillinger Hütte	4	3	1	—	—	1 000	2	—	—	2	—	280	4	4	—	—	—	900	6	3	2	1	—	750	1	1	—	—	—	25	
Gußstahlw. Burbach	—	—	—	—	—	—	—	—	—	—	—	—	—	—	—	—	—	—	6	1	1	4	—	720	1	—	—	1	—	20	
Dingler-Karcher	—	—	—	—	—	—	3	—	—	3	—	100	3	—	—	3	—	140	2	1	1	—	—	60	1	1	—	—	—	20	
	30	17	5	8	—	6 715	16	1	—	15	—	2 000	21	15	2	4	—	7 040	24	11	6	7	—	2 925	7	3	—	4	—	265	

*) Bessemer Konverter

7. Die Anzahl der Koksöfen der saarländischen Hüttenwerke am Ende der Jahre 1920—1932

J a h r	Brebacher Hütte	Burbacher Hütte	Dillinger Hütte	Neunkircher Hütte	Röchling'sche Eisen- und Stahlwerke	Zusammen
1920	116	300	200	186	152	954
1921	116	300	200	231	120	967
1922	116	300	248	231	307	1 202
1923	116	300	248	231	307	1 202
1924	131	300	248	276	310	1 265
1925	131	300	248	281	353	1 313
1926	131	360	248	333	302	1 374
1927	131	360	248	333	317	1 389
1928	146	360	248	272	316	1 342
1929	146	360	248	261	242	1 257
1930	146	360	248	301	204	1 259
1931	146	360	248	298	313	1 365
1932	145	360	248	294	306	1 353

8. Roheisengewinnung 1913 und 1920—1932

J a h r	Roheisen 1. Schmelzung t	Thomas- Roheisen t	Roheisen insgesamt t
1913	148 250	1 222 730	1 370 980
1920	92 807	559 201	652 008
1921	130 444	786 726	917 170
1922	149 927	1 006 623	1 156 550
1923	121 396	797 661	919 057
1924	164 470	1 182 427	1 346 897
1925	166 141	1 286 915	1 453 056
1926	200 270	1 434 610	1 634 880
1927	210 468	1 560 723	1 771 191
1928	208 549	1 727 635	1 936 184
1929	207 200	1 901 710	2 104 940
1930	222 914	1 689 530	1 912 444
1931	164 010	1 351 419	1 515 429
1932			
Januar	9 020	103 180	112 200
Februar	7 000	109 358	116 358
März	4 500	104 218	108 718
April	4 940	107 411	112 351
Mai	9 746	114 756	124 502
Juni	5 400	105 844	111 244
Juli	10 230	89 746	99 976
August	10 089	87 172	97 261
September	5 200	108 826	114 026
Oktober	8 090	107 641	115 731
November	8 420	106 309	114 729
Dezember	7 767	114 630	122 397
Insgesamt	90 402	1 259 091	1 349 493

9. Rohstahlgewinnung 1913 und 1920—1932

Jahr	Thomas- Blöcke	Martin- Blöcke	Martin- Guß	Bessemer- Guß	Elektro- Blöcke	Gesamt- Gewinnung
1913	—	—	—	—	—	2 079 825
1920	—	—	—	—	—	709 247
1921	—	—	—	—	—	947 732
1922	981 336	321 084				1 302 420
1923	759 373	293 610				1 052 983
1924	1 087 436	376 834				1 464 270
1925	1 165 578	409 109				1 574 687
1926	1 298 792	437 799				1 736 591
1927	1 429 940	462 642				1 892 582
1928	1 561 368	482 856	13 599	4 452	11 738	2 074 023
1929	1 642 344	533 406	15 796	4 650	14 011	2 210 207
1930	1 455 479	450 099	15 785	7 041	9 134	1 937 538
1931	1 116 276	401 229	9 837	5 680	6 194	1 539 216
<u>1932</u>						
Januar	85 469	23 795	457	171	867	110 759
Februar	96 744	27 154	479	182	699	125 278
März	88 069	29 141	493	160	610	118 473
April	92 294	29 650	456	179	1 081	123 660
Mai	99 570	32 805	583	726	154	133 848
Juni	90 767	33 456	679	802	155	125 859
Juli	75 954	26 747	533	467	151	103 852
August	72 072	27 047	486	568	148	100 321
September	94 850	31 797	450	651	86	127 834
Oktober	94 838	33 287	432	661	93	129 311
November	91 668	36 475	484	925	122	129 674
Dezember	95 898	36 896	554	962	153	134 463
Insgesamt	1 078 193	368 250	6 106	6 464	4 319	1 463 332

10. Die Leistungen der Walzwerke 1913 und 1920-1932

Jahr	Walzwerksfertigerzeugnisse																	Außer- dem Halbzeug zum Absatz bestimmt
	Eisenbahn- oberbaustoffe	Granatsfahl	Formeisen über 80 mm Höhe (Träger)	Stabeisen u. kl. Formeisen unter 80 mm Höhe	Bandeisen	Walzdraht	Grobbleche von 5 mm oder darüber	Mittelleche von 3 bis unter 5 mm	Feinbleche			Weißbleche	Röhren	Rollendes Eisenbahnzeug	Schmiedestücke	Andere Fertig- erzeugnisse	Walzwerks- fertigerzeug- nisse insgesamt	
									von über 1 bis unter 3 mm	von über 0,52 bis unter 1 mm	bis 0,32 mm							
1913	332 261	—	302 618	482 213	37 640	116 249	93 034	43 142			12 419	75 000	543	1 190	—	1 496 309	156 105	
1920	36 414	—	83 710	233 639	35 021	31 005	63 327	7 179	12 188	16 815	776	750	21 718	—	1 779	—	544 321	36 490
1921	123 560	—	140 711	207 758	44 778	44 957			102 342				42 214	—	1 051	—	707 861	86 992
1922	190 244	—	171 114	282 785	63 672	68 720			118 602				51 483	—	1 571	—	948 191	19 536
1923	145 585	—	100 754	240 465	66 371	76 726			89 084				62 470	—	1 265	—	791 720	79 676
1924	133 819	—	181 663	318 856	76 303	98 121			144 113				77 012	—	1 672	—	1 031 579	140 423
1925	162 717	—	205 278	364 141	77 554	113 594			154 097				67 461	—	1 689	1 349	1 147 880	145 139
1926	191 496	—	236 088	390 587	88 254	115 642			168 464				69 297	—	1 729	1 207	1 262 764	168 082
1927	236 918	—	295 381	393 226	98 823	136 101			169 884				61 081	—	2 600	7 527	1 401 541	155 486
1928	210 673	—	283 409	483 228	121 879	169 268			183 500				85 730	—	4 138	1 258	1 543 083	174 704
1929	229 676	—	252 304	497 314	120 391	157 100	160 634		96 696				83 766	—	4 007	636	1 602 724	156 679
1930	204 986	—	197 083	447 391	100 233	145 596	165 576		98 826				52 974	—	3 541	212	1 413 418	168 945
1931	152 571	—	147 251	354 962	76 458	132 834	109 463		93 170				37 156	—	4 791	106	1 102 867	135 481
1932																		
Januar	7 568	—	6 678	22 331	3 080	8 529	6 314		7 304				2 500	—	422	72	64 798	9 821
Februar	8 644	—	7 443	28 283	6 992	8 594	6 833		5 994				3 762	—	416	21	76 982	14 014
März	9 511	—	9 614	27 474	6 613	11 159	6 485		6 989				2 682	—	432	59	81 018	9 087
April	5 860	—	11 180	29 396	7 936	13 112	6 250		8 163				3 417	—	537	34	85 885	7 328
Mai	8 822	—	14 055	28 826	7 767	12 205	8 082		7 329				3 335	—	526	172	91 119	6 841
Juni	6 061	—	9 610	27 787	6 648	12 376	8 558		8 490				3 658	—	470	45	83 703	10 483
Juli	3 264	—	9 799	26 586	6 316	11 062	7 430		7 041				2 821	—	602	153	75 074	9 567
August	1 643	—	7 738	27 856	4 786	7 097	7 127		7 037				3 041	—	560	56	66 941	9 781
September	8 579	—	13 039	36 323	7 112	12 300	6 879		8 033				3 087	—	488	21	95 861	9 009
Oktober	7 409	—	11 173	33 556	7 974	13 009	6 558		8 457				3 459	—	447	68	92 110	11 582
November	7 133	—	12 363	33 372	6 841	12 343	5 828		8 697				3 189	—	669	56	90 491	13 262
Dezember	9 884	—	8 066	30 931	8 725	12 339	6 412		9 547				3 830	—	508	23	90 465	13 557
Insgesamt	84 388	—	120 758	352 721	80 790	134 325	82 756		93 081				38 781	—	6 077	780	994 447	124 332

¹⁾ Die Angaben über die Produktion von Bandeisen und Walzdraht sind für die Zeit von 1921 bis Ende 1927 zum Teil geschätzt.

²⁾ Ab 1929 wird Universaleisen unter Grobblechen geführt, während es bis dahin bei Formeisen mitenthalten war.

³⁾ Ab 1928 sind die Angaben über die Produktion von Röhren zum Teil geschätzt.

11. Die Produktion der Saalhütten und der Kokerei Heinitz an Benzol, Ammoniak-Sulfat, Teer und Thomasmehl in den Jahren 1926—1932

J a h r	Benzol t	Ammoniak- Sulfat t	Teer t	Thomas- mehl t
1926	30 355	26 190	106 649	282 507
1927	32 097	27 828	109 244	309 972
1928	32 216	28 116	122 732	329 983
1929	31 241	27 732	122 269	345 352
1930	35 643	29 173	135 168	310 130
1931	29 211	22 356	109 651	257 534
1932				
Januar	2 138	1 624	7 852	23 954
Februar	2 054	1 550	7 506	27 531
März	2 262	1 657	8 116	19 032
April	2 238	1 686	7 943	12 046
Mai	2 293	1 650	8 097	14 605
Juni	2 219	1 603	8 841	16 742
Juli	2 081	1 540	7 399	14 046
August	2 009	1 514	7 304	15 173
September	2 107	1 514	7 130	29 967
Oktober	2 364	1 646	7 950	27 254
November	2 502	1 654	8 251	12 469
Dezember	2 685	1 755	8 787	24 891
Insgesamt	26 952	19 393	95 176	237 710

12. Produktion der Glasindustrie des Saargebietes in den Jahren 1913 und 1920—1931

J a h r	Tafelglas		Flaschenglas	Weißhohlglas
	qm	kg	kg	kg
1913	3 966 800	23 800 800	18 090 395	3 608 000
1920	2 524 550	15 147 300	10 342 535	2 190 000
1921	2 278 990	13 673 940	14 268 000	2 160 000
1922	2 974 725	17 848 350	16 485 680	2 180 000
1923	2 443 190	14 659 140	9 605 424	2 640 000
1924	2 677 995	16 067 970	17 509 000	2 350 000
1925	3 490 800	20 944 800	17 047 300	3 180 000
1926	3 220 500	19 323 000	12 209 600	2 665 000
1927	3 388 830	20 332 980	4 800 000	3 647 000
1928	4 866 405	29 198 430	4 800 000	4 615 000
1929	4 113 678	24 682 068	4 800 000	7 611 000
1930	4 333 705	26 002 230	4 800 000	7 197 000
1931	2 335 800	14 014 800	231 000 ¹⁾	9 126 968

¹⁾ Der Betrieb ruht seit 19. 1. 1931.

13. Produktion der Industrie der Steine und Erden 1913 und 1920–1931*)

a) Tonplattenindustrie						
Jahr	Zahl der Betriebe	Erzeugung an Tonplatten aller Art				
		qm	=	kg		
1913	4	1 661 903		59 370 100		
1920	4	673 922		24 884 700		
1921	4	703 640		25 007 200		
1922	4	1 008 548		35 300 400		
1923	4	657 152		22 644 600		
1924	4	1 102 260		37 906 200		
1925	4	1 245 245		42 552 800		
1926	4	1 234 687		41 745 500		
1927	4	1 460 844		47 481 800		
1928	4	1 717 005		56 021 700		
1929	4	1 841 155		57 967 500		
1930	4	2 028 667		59 684 000		
1931	4	1 869 566		50 079 718		
b) Ziegelindustrie						
Jahr	Zahl der erfaßten Betriebe ¹⁾	Erzeugung an				
		Backsteinen	Schlackensteinen	Dachziegeln		
in 1000 Stück						
1913	44	77 753	20 966	8 201		
1920	34	31 754	24 567	9 182		
1921	34	48 115	33 375	8 773		
1922	38	57 511	41 253	8 382		
1923	42	51 147	38 163	11 151		
1924	41	58 872	43 786	10 347		
1925	41	73 676	51 042	10 857		
1926	39	70 359	56 210	11 892		
1927	38	79 128	55 055	11 599		
1928	41	82 680	64 343	12 820		
1929	43	55 805	56 836	8 818		
1930	42 ²⁾	56 952	62 564	9 171		
1931	42 ³⁾	40 510	45 998	7 707		
¹⁾ Einschl. der Schlackensteinbetriebe der Hüttenwerke. ²⁾ Davon 4 stilllegend. ³⁾ Davon 10 stilllegend.						
c) Kalkindustrie						
Jahr	Zahl der erfaßten Betriebe ¹⁾	Rohe Kalksteine für Eisenhütten u. Zementfabriken	Stückkalk		Sackkalk	Kohlensaurer Kalk
			für Stahlwerke	für Bauparkt und Landwirtschaft		
in Tonnen						
1913	5	—	68 639	6 741	1 830	—
1920	5	15 902	84 797	18 021	13 942	—
1921	5	16 860	105 702	25 528	13 446	—
1922	6	8 623	131 980	37 235	16 922	—
1923	7	11 429	100 128	31 634	9 614	—
1924	10	13 148	172 384	38 277	14 129	—
1925	10	13 504	167 193	42 822	17 519	—
1926	10	15 669	192 165	39 878	12 966	—
1927	10	44 683	204 525	38 790	14 180	—
1928	10	49 360	220 396	39 247	15 526	44
1929	9	56 187	232 863	42 033	15 240	134
1930	9	45 143	207 940	34 180	16 688	290
1931	9	32 681	152 475	19 927	10 784	314
¹⁾ Einschl. der Kalkwerke der Hüttenwerke.						
d) Chamotteindustrie						
Jahr	Zahl der Betriebe	Erzeugung an Chamotteerzeugnissen in To.	Jahr	Zahl der Betriebe	Erzeugung an Chamotteerzeugnissen in To.	
1913	2	50 356	1926	3	46 705	
1920	2	33 404	1927	3	46 129	
1921	2	37 080	1928	3	50 858	
1922	2	37 275	1929	2	53 701	
1923	2	44 852	1930	2	49 373	
1924	3	51 205	1931	2	35 445	
1925	3	50 564				

*) Die Angaben sind dem Saarlirtschaftsarchiv Heft 5 entnommen.

14. Die Elektrizitätserzeugung im Saargebiet in den Jahren 1913 und 1920—1931

1) Dampf-Antriebsmaschinen, 2) Gasantriebsmaschinen, 3) Wasserantriebsmaschinen.

Bezeichnung der Kraftwerke	Leistungsfähigkeit der Stromerzeuger					Strom- erzeugung (KWh)
	Gleichstrom (KW)		Drehstrom (KVA)			
	D ¹⁾	G ²⁾	D ¹⁾	G ²⁾	W ³⁾	
Zusammen: 1913	575	8 152	54 605	49 780	—	257 938 709
1920	575	9 542	93 005	66 340	—	334 898 293
1921	575	9 542	101 755	66 340	—	353 499 625
1922	575	9 542	110 505	66 340	—	406 015 969
1923	575	9 542	110 505	66 340	—	400 019 649
1924	575	11 342	125 505	68 340	—	503 893 988
1925	575	11 307	142 505	67 340	—	503 612 754
1926	575	12 107	224 805	68 340	—	649 540 619
1927	575	11 857	263 555	68 340	—	698 216 136
1928	725	12 807	267 955	78 840	6 840	784 643 271
1929	3 647	18 118	298 855	68 360	6 840	889 457 844
1930	3 847	18 240	317 755	71 930	6 840	894 569 278
<u>1931</u>						
Grubenkraftwerke	—	—	153 025	17 000	—	354 811 594
Hüttenkraftwerke	3 619	17 490	31 950	52 410	—	289 893 600
Sonstige Kraftwerke	—	—	141 880	—	6 840	247 755 773
Zusammen	3 619	17 490	326 855	69 410	6 840	892 460 967

15. Stromverbrauch im Saargebiet von 1920—1931

Jahr	Erzeugung in KWh a	Einfuhr in KWh b	Ausfuhr in KWh c	Stromverbrauch im Saargebiet KWh a + b - c	Be- völkerungs- stand am Jahresende	Stromverbrauch pro Kopf der Bevölkerung KWh
1920	334 898 293	172 030	494 340	334 575 983	697 242	479
1921	353 499 625	698 870	112 450	354 086 045	793 214	501
1922	406 015 969	142 740	5 420	406 153 289	719 072	564
1923	400 019 649	326 940	22 507 267	377 839 322	749 397	504
1924	503 893 988	490 180	25 306 074	479 078 094	763 196	627
1925	503 612 754	7 432 313	25 848 632	485 196 435	773 764	627
1926	649 540 619	18 029 416	15 271 186	652 298 849	786 108	829 ✓
1927	698 216 136	19 247 700	13 699 195	703 764 641	774 546	908 ✓
1928	784 643 271	17 192 757	20 642 306	781 193 722 +	782 962	997
1929	889 457 844	17 499 022	42 200 835	864 756 031	793 101	1 090
1930	894 569 278	12 201 799	38 460 899	868 315 178	805 274	1 078
1931	892 460 967	10 729 886	46 108 668	857 082 185	815 900	1 050
1932						924

III. Auswärtiger Handel

1. Der Außenhandelsverkehr des Saargebietes mit dem Deutschen Reich in den Jahren 1926—1931

Spezialhandel nach der Gruppeneinteilung des Internationalen Verzeichnisses

a) Einfuhr aus dem Reich ins Saargebiet

Warengattungen	Mengen in dz = 100 kg						Werte in 1000 RM					
	1926	1927	1928	1929	1930	1931	1926	1927	1928	1929	1930	1931
I. Lebende Tiere¹⁾	766	9 144	20 376	12 145	198 895	163 140	83	1 055	2 643	1 771	22 296	14 306
Pferde ²⁾	35	47	42	102	137	105	4	22	59	32	49	40
Rindvieh ²⁾	96	24	22	20	17 328	8 551	31	17	20	15	7 847	1 620
Schweine ²⁾	35	61 531	44 448	11 501	124 846	153 849	4	962	2 540	1 675	14 012	12 336
Sonstige lebende Tiere	374	423	70	214	4 243	3 166	44	54	24	49	388	310
II. Lebensmittel und Getränke	334 617	299 648	478 784	481 767	400 206	531 398	6 286	9 859	11 918	15 315	15 870	16 479
Weizen	19 827	12 968	18 118	17 042	24 638	56 417	481	322	355	351	278	543
Roggen	25 919	22 498	21 476	65 944	16 170	7 843	510	487	419	1 184	171	75
Gerste	341	150	176	3 166	3 352	2 387	6	3	5	71	53	38
Hafer	2 612	3 681	3 561	5 622	256	86	45	65	74	86	3	2
Mais, Dari	—	—	—	100	152	170	—	—	—	3	3	3
Reis	—	—	—	—	—	—	—	—	—	—	—	—
Malz	562	1 160	1 796	1 578	11 319	17 051	27	59	98	72	338	448
Mehl, Graupen und andere Müllereierzeugnisse	10 349	24 486	12 836	12 738	27 051	7 518	362	925	518	507	728	355
Kartoffeln, frisch	217 219	162 242	328 368	204 846	109 341	252 979	1 292	1 353	1 625	1 350	537	1 455
Speisebohnen, Erbsen, Linsen	300	234	349	323	242	353	16	27	37	35	27	32
Küchengewächse, Gemüse u. dgl.	21 323	9 019	6 949	18 992	58 362	29 465	105	69	114	193	301	297
Obst	342	1 487	2 083	3 879	7 551	11 277	9	54	82	74	224	214
Südfrüchte	27	93	69	261	84	134	4	9	5	12	13	8
Zucker	3 740	5 220	7 096	4 216	3 046	6 808	285	348	472	349	311	377
Kaffee	—	—	81	268	348	300	—	—	23	78	65	43
Tee	—	—	2	—	—	—	—	—	2	—	—	—
Kakao, roh	—	—	—	—	—	248	—	—	—	—	—	1
Fleisch, Speck, Fleischwürste	516	1 858	1 588	1 253	2 890	3 644	139	595	533	471	812	666
Fische und Fischzubereitungen	6 955	11 648	10 784	13 796	17 957	17 931	385	653	718	918	1 083	984
Milch	—	51	407	1 736	3 368	9 975	—	5	31	93	131	203
Butter	12	197	143	239	555	671	4	68	44	79	162	172
Hart- und Weichkäse	8 355	11 261	11 521	13 795	15 746	15 382	819	1 045	1 009	1 340	1 385	1 231
Eier von Federvieh	—	—	2	25	71	343	—	—	1	8	15	54
Schmalz, Oleomargarin	—	—	—	23	11	—	—	—	—	3	2	—

¹⁾ Ohne Pferde. ²⁾ Menge in Stück.

Einfuhr aus dem Reich ins Saargebiet

Warengattungen	Mengen in dz = 100 kg						Werte in 1000 R.M.					
	1926	1927	1928	1929	1930	1931	1926	1927	1928	1929	1930	1931
Talg von Rindern und Schafen, Preßtalg	331	128	281	246	310	331	26	9	19	19	23	14
Margarine und ähnliche Speisefette	2 317	6 408	11 771	20 971	23 211	24 426	284	797	1 530	3 032	3 297	3 208
Pflanzliche Oele und Fette (auch technische)	108	851	2 291	869	3 648	3 397	11	79	202	69	229	188
Gewürze	1	—	18	8	17	145	1	—	8	4	7	32
Branntw. u. Sprit aller Art ¹⁾	108	242	87	167	211	256	4	24	28	49	59	70
Wein und Most	5 679	5 147	5 250	6 810	12 357	16 319	441	665	678	736	1 023	1 148
Bier	—	3 794	4 690	4 495	5 652	4 708	—	107	119	112	138	112
Sonstige Lebensmittel und Getränke	7 674	14 825	26 991	78 453	52 290	40 834	1 030	2 091	3 169	4 017	4 452	4 506
III. Rohstoffe u. halbfert. Waren	9 917 559	9 522 632	10 577 496	12 078 508	10 596 372	7 841 874	26 940	28 279	32 020	39 062	33 325	23 121
Rohseide und Florettseide	—	—	—	—	—	—	—	—	—	—	—	—
Wolle und andere Tierhaare	65	219	325	939	972	485	8	34	46	80	232	61
Baumwolle	831	2 129	2 451	3 255	2 655	1 833	55	167	160	212	170	87
Flachs, Hanf, Jute und dergl.	930	1 985	2 437	2 890	2 688	2 279	229	438	667	672	515	385
Lamm- u. Schaffelle, behaart	724	—	—	—	—	—	74	—	—	—	—	—
Kalbfelle und Rindshäute	5 009	691	1 075	660	1 513	1 686	449	95	205	87	189	192
Felle zu Pelzwerk, roh	131	56	—	4	6	—	48	43	—	21	21	—
Sonstige Felle und Häute	126	8	1	7	1	2	33	5	1	7	1	1
Federn und Borsten	32	131	151	166	181	282	30	83	118	134	124	159
Tierfett und Tran für gewerbl. Zwecke	481	639	1 222	1 673	1 236	1 473	15	25	52	59	54	49
Därme, Magen, Goldschlägerhäutchen und dergl.	299	756	649	901	1 171	1 717	64	230	261	328	337	338
Hopfen	254	473	548	815	1 060	808	290	357	343	292	307	181
Rohtabak	985	2 187	2 230	2 772	2 912	2 565	294	400	411	395	412	398
Nichtöhlhaltige Sämereien	425	764	1 105	590	652	832	65	87	149	105	123	113
Oelfrüchte und Oelsaaten	80	54	116	187	160	663	5	3	7	10	7	18
Oelkuchen	—	—	—	—	8 278	17 285	—	—	—	—	140	233
Kleie u. ähnliche Futtermittel	13 967	13 691	37 650	37 332	15 691	10 332	163	214	616	600	174	94
Bau- und Nutzholz	1 632 764	570 980	1 445 364	1 991 268	3 073 393	2 336 816	5 764	5 805	5 316	7 976	10 899	6 871
Holz zur Holzmasse	—	—	—	—	210	—	—	—	—	—	1	—
Holzschliff, Zeltstoff usw.	320	443	20	21	—	147	3	23	4	2	—	3
Gerbhölzer, -rinden und -auszüge	1 157	751	1 185	688	995	253	11	6	12	5	11	5
Harz, Kopale, Schellack, Gummi	415	273	585	591	441	643	15	12	25	49	36	34

¹⁾ einschl. Brennspritus.

Einfuhr aus dem Reich ins Saargebiet

Warengattungen	Mengen in dz = 100 kg						Werte in 1000 RM					
	1926	1927	1928	1929	1930	1931	1926	1927	1928	1929	1930	1931
Kautschuk, Guttapercha, Balata	—	607	945	1 095	718	—	—	7	7	22	17	—
Steinkohlen	2 106 931	1 792 518	1 597 250	2 601 770	1 624 070	1 144 860	3 443	3 167	2 868	5 672	3 358	1 947
Braunkohlen	—	—	—	—	—	—	—	—	—	—	—	—
Koks	643 605	582 013	395 290	1 119 740	356 390	124 400	2 080	1 837	1 283	3 718	1 197	388
Preßkohlen	369 544	396 786	531 690	681 570	654 810	606 810	671	730	976	1 346	1 286	1 151
Steinkohlenteer, -öl u. Derivate	16 272	18 650	21 895	44 465	60 649	67 497	219	288	319	576	611	559
Mineralöle	230	1 234	2 601	3 516	8 981	23 900	6	39	98	74	145	415
Mineralphosphate	—	3	—	8	5	—	—	1	—	2	1	—
Zement	460 604	454 456	325 574	314 203	210 218	169 058	1 494	1 528	1 014	935	803	674
Sonstige Steine und Erden	2 285 324	2 427 470	3 335 034	3 099 686	2 859 552	2 172 312	2 913	3 104	3 784	3 672	3 433	2 715
Eisenerze	1 366 669	1 294 985	1 494 090	932 200	664 610	273 290	2 303	2 089	2 720	1 309	1 022	441
Kupfererze	—	—	—	—	—	—	—	—	—	—	—	—
Zinkerze	—	—	—	—	—	—	—	—	—	—	—	—
Schwefelkies	—	—	—	—	—	—	—	—	—	—	—	—
Manganerze	—	—	—	—	—	—	—	—	—	—	—	—
Sonstige Erze u. Metallaschen	16 686	6 909	8 155	9 134	15 626	18 103	33	16	25	27	38	28
Eisen	253 113	295 476	27 678	347 844	151 194	229 920	2 192	2 818	2 515	3 146	1 401	1 180
Kupfer	1 335	1 194	4 956	3 953	6 097	3 600	170	152	652	582	745	269
Blei	746	934	2 146	2 074	2 168	2 009	122	136	206	158	134	96
Zinn	526	946	477	912	844	460	255	461	179	362	235	94
Zink	1 205	1 077	271	2 834	3 515	4 216	82	59	11	143	129	85
Aluminium	—	—	5	—	7	86	—	—	2	—	2	12
Sonstige unedle Metalle	372	444	23 764	25 072	1 922	1 667	136	202	1 185	1 321	272	126
Eisenhalbzeug, Rohluppen	1 728	9 631	22 335	39 812	18 447	12 314	25	124	260	493	228	155
Kalisalze	1 000	—	—	2 053	13 736	19 478	5	—	—	14	96	130
Thomasphosphatmehl	—	—	—	125	—	—	—	—	—	1	—	—
Schwefelsaures Ammoniak	157	6 412	302	152	309	141	3	34	6	3	4	3
Sonstige chemische Rohstoffe und Halbzeuge	1 156	1 790	5 327	8 815	20 038	20 528	48	105	215	277	489	532
Sonstige Rohstoffe und halbfertige Ware	730 361	632 867	1 020 697	792 716	808 251	567 124	3 125	3 258	5 402	4 175	3 926	2 899
IV. Fertige Waren¹⁾	209 996	374 227	461 976	7 413 544	695 080	662 835	20 927	41 588	68 900	141 505	97 781	84 782
Kunstseide und Florettseiden-garn	18	31	49	59	69	76	133	212	247	246	220	184
Wolle u. anderen Tierhaaren	2	21	158	389	643	935	2	23	173	402	591	752
Baumwolle	—	9	69	169	477	356	—	7	47	83	182	139
Flachs, Hanf, Jute u. dergl.	—	2	—	302	464	559	—	1	—	25	35	59

1) Ohne Wasserfahrzeuge.

Einfuhr aus dem Reich ins Saargebiet

Warengattungen		Mengen in dz = 100 kg						Werte in 1000 RM					
		1926	1927	1928	1929	1930	1931	1926	1927	1928	1929	1930	1931
Gewebe u. and. nicht genähte Waren aus	Seide und Kunstseide	8	21	161	524	754	989	32	99	676	1 606	1 857	1 849
	Wolle u. and. Tierhaare	50	242	1 157	2 098	2 849	3 046	85	342	2 089	3 624	4 445	4 064
	Baumwolle	76	274	1 610	3 426	4 509	5 109	114	368	1 974	3 722	4 206	3 721
	Flachs, Hanf, Jute etc.	340	62	1 388	5 418	2 713	3 377	46	26	257	854	407	383
Kleidung und Wäsche		122	186	931	1 681	2 397	3 606	387	624	2 189	3 623	4 474	4 501
Filzhüte und Hutstumpen . . .		—	3	65	110	155	152	—	11	232	380	482	373
Sonstige Textilwaren		116	443	1 163	2 070	2 298	2 512	108	271	811	1 373	1 719	1 538
Leder		43	76	457	486	609	864	49	107	385	333	349	422
Schuhwerk, Sattler- u. andere													
Lederwaren		140	778	1 541	3 319	5 702	6 279	263	1 506	2 744	4 601	6 512	5 498
Pelze und Pelzwaren		8	30	51	60	71	101	62	240	376	448	391	479
Paraffin und Waren aus Wachs													
oder Fetten		12 303	15 773	23 433	25 261	28 201	30 893	1 465	2 191	2 911	3 043	3 383	3 416
Holzwaren		11 885	23 106	30 434	34 027	45 362	54 337	2 033	3 903	5 402	5 540	6 500	5 956
Kautschukwaren		225	360	786	1 573	2 164	2 059	156	275	468	844	1 070	929
Zelluloid und dergl., Waren													
daraus (o. Filme)		73	143	230	353	275	242	89	219	309	354	405	346
Filme, belichtet und unbe-													
lichtet		1	29	64	78	115	118	4	92	212	234	305	339
Papier- und Papierwaren		33 875	44 141	43 112	58 739	61 116	70 361	1 671	2 455	3 103	3 852	4 035	4 143
Bücher und Musiknoten		859	1 788	1 968	1 932	2 135	1 989	571	1 147	1 321	1 213	1 462	1 272
Farben, Firnisse, Lacke		1 699	3 956	7 355	9 263	8 631	8 744	216	511	931	1 124	1 167	1 012
Schwefelsaures Kali, Chlorka-													
lium		—	—	100	—	—	—	—	—	2	—	—	—
Sonstige chemische und phar-													
mazeutische Erzeugnisse		13 017	13 871	34 277	41 363	80 028	95 028	815	1 322	2 120	2 586	2 990	3 400
Ton- und Porzellanwaren außer													
Ziegeln		11 280	14 898	25 531	30 693	35 812	36 893	268	527	881	908	1 090	1 021
Glas und Glaswaren		1 515	5 472	9 614	12 620	17 169	14 971	393	807	1 241	1 271	1 365	1 111
Waren aus Edelmetallen, Wa-													
ren aus Eisen		4	6	6	5	7	7	44	91	96	69	80	81
Röhren und Walzen		3 624	49 127	18 500	33 486	37 103	35 763	181	1 232	579	1 146	1 313	955
Stab- und Formeisen		2 362	3 108	4 944	13 530	11 321	17 193	106	146	227	598	524	508
Blech und Draht		1 469	284	632	4 261	6 676	3 428	81	15	37	188	238	120
Eisenbahnoberbaumaterial		3 761	5 287	8 020	6 944	4 359	8 601	166	248	333	270	224	370
Kessel, Teile und Zubehör von													
Maschinen		5 358	28 159	17 975	26 573	33 179	31 571	958	2 068	2 468	3 212	3 477	2 023
Messerschmiedewaren		40	101	203	373	169	142	61	128	235	242	183	167

Einfuhr aus dem Reich ins Saargebiet

Warengattungen	Mengen in dz = 100 kg						Werte in 1000 RM					
	1926	1927	1928	1929	1930	1931	1926	1927	1928	1929	1930	1931
Werkzeuge und landwirtschaftliche Geräte	—	—	—	—	1 788	1 665	—	—	—	—	513	396
Sonstige Eisenwaren	14 660	42 143	70 634	90 947	112 201	78 151	1 988	4 018	8 492	7 678	8 594	6 982
Waren aus Kupfer	1 995	3 147	5 224	7 285	6 750	6 632	858	1 486	2 491	3 134	2 808	2 201
Vergoldete und versilberte Waren	13	52	63	58	69	71	30	99	136	127	142	169
Sonstige Waren aus unedlen Metallen	356	695	1 032	2 426	4 235	4 924	176	334	451	739	846	689
Textilmaschinen	931	1 922	4 163	2 702	2 528	1 396	247	532	1 123	827	756	445
Dampflokotiven, Tender	430	—	665	296	93	223	30	—	85	29	17	30
Werkzeugmaschinen	3 323	8 229	15 554	16 133	18 823	5 446	489	936	1 836	2 345	2 298	678
Landwirtschaftliche Maschinen	281	1 042	2 492	2 036	2 746	2 115	38	151	310	248	312	225
Sonstige Maschinen (außer elektrischen)	7 865	16 276	20 834	27 119	35 218	20 492	1 480	2 559	3 820	4 492	5 197	3 196
Elektrische Maschinen (einschließlich Teile)	1 713	3 343	7 729	6 176	6 662	4 312	349	853	1 674	1 542	1 662	1 059
Elektrotechnische Erzeugnisse	2 049	6 997	14 601	18 898	17 727	17 877	1 610	2 775	5 145	6 255	7 288	7 372
Kraftfahrzeuge, Kraftfahräder	8	420	2 458	2 034	2 123	2 022	6	108	779	647	809	616
Fahrräder, Fahrradteile	10	126	483	423	344	289	5	53	217	176	152	122
Wasserfahrzeuge ²⁾	31	65	54	120	208	227	21	21	27	32	52	56
Musikinstrumente, Phonographen und dergl.	167	405	1 482	1 259	1 456	924	99	267	802	681	647	333
Uhren	76	457	345	244	210	200	41	187	169	133	149	142
Sonstige Erzeugnisse der Feinmechanik	506	1 024	1 480	1 863	1 588	1 250	379	826	1 394	1 426	1 348	1 001
Kinderspielzeug	423	1 174	1 738	1 637	1 793	1 606	161	398	625	575	527	427
Sonstige fertige Waren	70 917	74 818	75 085	82 872	81 194	72 942	2 361	4 771	6 231	7 064	7 983	7 472
Reiner Warenverkehr	10 462 938	10 205 651	11 538 632	13 159 941	11 890 553	9 199 247	54 236	80 781	115 481	142 825	169 272	138 648
V. Gold und Silber, nicht bearbeitet, Gold- und Silbermünzen	—	—	—	12,67	6,83	—	—	—	—	162	134	—
Insgesamt	10 462 938	10 205 651	11 538 632	13 159 953	11 890 560	9 199 247	54 236	80 781	115 481	142 987	169 406	138 648

²⁾ Menge in Stück

b) Ausfuhr aus dem Saargebiet ins Reich

Warengattungen	Mengen in dz = 100 kg						Werte in 1000 RM					
	1926	1927	1928	1929	1930	1931	1926	1927	1928	1929	1930	1931
I. Lebende Tiere¹⁾	3 952	184	5 537	835	45	274	822	26	515	12	52	51
Pferde ²⁾	3	12	33	50	77	40	2	9	17	33	45	27
Rindvieh ²⁾	7	47	1 556	206	7	3	4	17	497	76	5	2
Schweine ²⁾	33 727	—	—	75	26	219	838	—	—	2	2	10
Sonstige lebende Tiere	129	—	14	10	—	67	38	—	1	1	—	12
II. Lebensmittel und Getränke	47 007	31 081	20 206	27 650	59 439	46 702	1 700	1 131	785	1 049	2 124	1 771
Weizen	—	—	176	—	—	124	—	—	4	—	—	4
Roggen	128	—	51	152	—	—	2	—	1	2	—	—
Gerste	—	97	200	—	274	—	—	2	5	—	5	—
Hafer	—	—	258	20	—	—	—	—	6	1	—	—
Mais, Dari	—	—	—	—	—	—	—	—	—	—	—	—
Reis	—	—	29	—	—	—	—	—	1	—	—	—
Malz	2 998	7 614	6 480	5 463	3 679	5 577	104	270	278	215	125	176
Mehl, Graupen und andere Müllereierzeugnisse	38 772	10 031	5 476	19 619	40 799	39 661	1 375	336	166	719	1 592	1 526
Kartoffeln, frisch	—	153	382	—	152	175	—	2	3	—	1	1
Speisebohnen, Erbsen, Linsen	—	—	—	5	—	—	—	—	—	1	—	—
Küchengewächse, Gemüse u. dgl.	305	307	295	144	254	115	23	13	15	8	11	5
Obst	1 147	1 480	1 203	398	10 031	285	43	38	37	11	292	9
Südfrüchte	—	—	16	25	15	—	—	—	1	1	1	—
Zucker	—	—	—	37	—	—	—	—	—	1	—	—
Kaffee	9	—	—	2	—	—	6	—	—	1	—	—
Tee	—	—	—	—	—	—	—	—	—	—	—	—
Kakao, roh	—	—	—	—	—	—	—	—	—	—	—	—
Fleisch, Speck, Fleischwürste	331	1 682	1 027	94	65	25	54	228	151	17	12	5
Fische und Fischzubereitung	51	—	4	4	—	—	2	—	1	1	—	—
Milch	—	—	—	—	—	—	—	—	—	—	—	—
Butter	10	2	—	1	2	—	3	1	—	1	1	—
Hart- und Weichkäse	15	96	38	81	60	20	5	8	2	7	8	4
Eier von Federvieh	8	—	—	48	10	—	1	—	—	8	2	—
Schmalz, Oleomargarin	41	—	—	—	—	—	6	—	—	—	—	—
Talg von Rindern und Schafen, Preßtalg	—	21	20	9	—	—	—	2	2	1	—	—
Margarine und ähnliche Spei- sefette	—	—	—	33	24	7	—	—	—	1	1	1
Pflanzliche Öle und Fette (auch technische)	9	—	—	—	—	—	1	—	—	—	—	—

1) ohne Pferde, 2) Menge in Stück.

Ausfuhr aus dem Saargebiet ins Reich

Warengattungen	Mengen in dz = 100 kg						Werte in 1000 RM					
	1926	1927	1928	1929	1930	1931	1926	1927	1928	1929	1930	1931
Gewürze	—	—	—	—	—	3	—	—	—	—	—	1
Branntw. u. Sprit aller Art ¹⁾	17	67	42	—	—	—	3	6	2	—	—	—
Wein und Most	38	531	207	215	201	179	8	40	26	24	25	15
Bier	2 172	8 560	2 822	—	—	—	37	162	52	—	—	—
Sonstige Lebensmittel und Getränke	911	520	1 480	1 300	3 873	531	27	23	28	29	48	24
III. Rohstoffe u. halbfert. Waren	12 616 312	16 198 283	17 928 580	16 627 622	13 759 395	12 660 284	44 449	62 948	63 057	59 374	51 865	38 654
Rohseide und Florettseide	—	—	—	—	—	—	—	—	—	—	—	—
Wolle und andere Tierhaare	2 390	1 957	1 648	1 325	1 227	501	128	139	90	104	64	12
Baumwolle	1 094	1 136	1 462	1 650	1 418	1 167	72	123	196	226	147	61
Flachs, Hanf, Jute und dergl.	5	50	1	102	—	—	3	1	1	20	—	—
Lamm- u. Schaffelle, behaart	—	28	16	—	—	—	—	4	2	—	—	—
Kalbfelle und Rindshäute	3 667	11 129	7 665	7 730	5 387	5 872	453	1 538	1 491	1 134	783	638
Felle zu Pelzwerk, roh	129	140	15	51	63	31	7	97	14	57	48	30
Sonstige Felle und Häute	145	250	149	193	336	246	70	128	65	54	74	35
Federn und Borsten	107	293	186	124	96	58	65	185	103	66	57	32
Tierfett und Tran für gewerbl. Zwecke	—	—	203	97	—	—	—	—	11	6	—	—
Därme, Magen, Goldschlägerhäutchen und dergl.	20	107	56	39	30	244	7	12	12	9	4	13
Hopfen	3	—	2	—	—	—	3	—	1	—	—	—
Rohtabak	204	—	—	—	52	32	93	—	—	—	6	8
Nichtölhaltige Samereien	31	16	27	183	27	67	6	3	7	17	5	15
Oelfrüchte und Oelsaaten	30	—	43	—	—	—	1	—	3	—	—	—
Oelkuchen	—	—	—	—	—	—	—	—	—	—	—	—
Kleie u. ähnliche Futtermittel	8 837	10 277	19 630	12 138	27 778	8 805	86	106	242	159	279	88
Bau- und Nutzholz	114 411	106 150	162 229	113 430	69 707	50 317	613	602	968	673	372	223
Holz zur Holzmasse	—	—	124	—	—	—	—	—	—	—	—	—
Holzschliff, Zeltstoff usw.	—	—	—	—	—	—	—	—	—	—	—	—
Gerbhölzer, -rinden und -auszüge	1 819	1 553	1 262	—	688	737	11	12	14	—	6	7
Harz, Kopale, Schellack, Gummi	50	—	98	—	810	155	3	—	3	—	11	1
Kautschuk, Guttapercha, Balata	—	592	970	459	386	239	—	22	17	6	5	2
Steinkohlen	9 302 198	11 679 787	13 129 330	11 895 460	9 935 450	9 342 340	21 754	30 264	33 023	27 042	23 260	19 032
Braunkohlen	—	—	—	—	—	—	—	—	—	—	—	—
Koks	27 748	8 997	7 170	8 420	32 720	26 050	71	22	18	22	82	56
Preßkohlen	—	—	—	—	—	—	—	—	—	—	—	—

1) einschl. Brennspritus

Ausfuhr aus dem Saargebiet ins Reich

Warengattungen	Mengen in dz = 100 kg						Werte in 1000 RM					
	1926	1927	1928	1929	1930	1931	1926	1927	1928	1929	1930	1931
Steinkohlenteer, -öl u. Derivate	348 854	591 815	473 153	540 762	388 913	455 072	7 227	12 042	8 635	9 815	11 315	7 091
Mineralöle	—	—	200	154	7 015	1 368	—	—	3	2	67	21
Mineralphosphate	12	—	—	—	—	—	1	—	—	—	—	—
Zement	9 807	198 799	404 504	468 232	415 987	296 512	28	785	1 815	1 844	1 664	1 206
Sonstige Steine und Erden	61 903	85 903	73 592	80 889	71 071	84 419	103	112	129	110	83	77
Eisenerze	—	—	550	660	1 310	3 870	—	—	1	2	3	2
Kupfererze	—	186	—	—	—	—	—	2	—	—	—	—
Zinkerze	—	—	—	—	—	—	—	—	—	—	—	—
Schwefelkies	—	—	—	—	512 571	—	—	—	—	—	420	—
Manganerze	—	—	—	—	—	—	—	—	—	—	—	—
Sonstige Erze u. Metallaschen	198 442	444 223	465 733	648 473	156 871	239 502	248	629	536	526	1 109	291
Eisen	242 734	369 351	302 856	245 374	1 757	231 175	1 455	2 331	2 068	1 759	310	1 579
Kupfer	—	1 258	863	3 294	1 007	1 569	—	110	89	458	29	116
Blei	516	1 434	490	1 489	379	1 453	35	56	22	80	92	30
Zinn	895	595	123	426	155	98	538	362	93	113	3	11
Zink	379	144	47	302	—	154	24	9	2	16	—	3
Aluminium	80	239	37	8	—	—	19	51	6	1	18	—
Sonstige unedle Metalle	5	16	72	312	376 663	2	1	2	36	31	4 078	9
Eisenhalbzeug, Rohluppen	558 775	645 982	604 123	469 553	397	207 086	5 346	6 335	6 139	5 198	3	1 928
Kalialze	—	—	—	—	—	198	—	—	—	—	—	1
Thomasphosphatmehl	1 259 529	1 403 681	1 858 237	1 758 780	1 502 639	1 520 569	4 876	5 376	5 748	8 178	6 149	4 975
Schwefelsaures Amoniak	2 808	794	253	256	12 229	28 196	64	17	5	5	223	423
Sonstige chemische Rohstoffe und Halbzeuge	306	366	1 006	4 527	583	15	3	4	14	67	7	1
Sonstige Rohstoffe und halbfertige Ware	468 380	631 027	410 365	362 671	233 661	152 115	1 034	1 457	1 424	1 370	1 089	636
IV. Fertige Waren¹⁾	5 547 316	9 880 923	8 290 398	7 413 544	5 400 719	3 569 007	91 717	166 220	156 807	141 505	109 734	71 817
Kunstseide und Florettseiden-												
garn	1	1	—	1	50	13	11	1	—	3	27	11
Wolle u. anderen Tierhaaren	29	80	39	39	30	37	27	94	44	51	37	34
Baumwolle	1 826	3 409	3 589	3 153	3 149	3 154	1 158	1 930	2 276	1 888	1 593	1 188
Flachs, Hanf, Jute u. dergl.	—	—	—	—	—	—	—	—	—	—	—	—
Seide und Kunstseide	—	—	3	5	7	10	1	1	14	20	16	17
Gewebe u. and. nicht genähte Waren aus	38	33	45	60	87	37	70	60	74	100	126	52
Wolle u. a. Tierhaaren	26	63	6	91	16	19	32	52	10	59	23	20
Baumwolle	—	—	—	—	—	—	—	—	—	—	—	—
Flachs, Hanf, Jute und dergl.	8	23	6	42	—	2	1	4	1	8	—	1

¹⁾ ohne Wasserfahrzeuge.

Ausfuhr aus dem Saargebiet ins Reich

Warengattungen	Mengen in dz = 100 kg						Werte in 1000 RM					
	1926	1927	1928	1929	1930	1931	1926	1927	1928	1929	1930	1931
Kleidung und Wäsche	23	6	12	130	116	76	33	21	29	237	189	134
Filzhüte und Hutstumpen . .	3	1	—	1	1	2	14	2	1	6	6	3
Sonstige Textilwaren	19	1	8	6	13	14	14	1	9	7	25	9
Leder	1 509	2 669	1 986	2 050	2 438	2 450	766	1 333	998	1 000	1 071	1 053
Schuhwerk, Sattler- u. andere Lederwaren	291	164	464	596	129	146	312	156	234	218	125	115
Pelze und Pelzwaren	1	4	8	8	29	11	11	32	30	60	86	72
Paraffin und Waren aus Wachs oder Fetten	334	415	656	625	437	221	34	32	48	50	39	14
Holzwaren	2 305	5 091	2 951	2 678	1 886	1 159	204	301	280	305	192	137
Kautschukwaren	120	53	53	5	6	40	17	20	16	5	3	16
Zelluloid und dergl., Waren daraus (o. Filme)	11	5	5	51	11	12	8	5	5	12	12	11
Filme, belichtet und unbe- lichtet	5	5	4	7	28	15	25	21	15	24	80	45
Papier- und Papierwaren . .	5 875	7 535	9 604	9 309	4 458	2 979	199	298	828	860	578	389
Bücher und Musiknoten . . .	187	378	283	373	382	388	72	167	141	178	169	176
Farben, Firnisse, Lacke . . .	4 218	6 278	4 662	5 669	3 263	2 410	196	225	162	137	141	111
Schwefelsaures Kali, Chlorka- lium	—	—	—	—	—	67	—	—	—	—	—	1
Sonstige chemische und phar- mazeutische Erzeugnisse . .	1 671	9 839	23 751	21 368	21 963	15 344	248	526	588	307	251	165
Ton- und Porzellanwaren außer Ziegeln	209 803	362 503	410 167	333 102	259 198	157 101	5 413	9 801	11 154	6 648	5 141	2 877
Glas und Glaswaren	137 124	209 202	232 222	198 207	122 666	87 941	3 791	6 728	7 639	6 109	3 680	2 441
Waren aus Edelmetallen . . .	—	1	—	—	3	—	2	7	5	24	62	10
Röhren und Walzen	447 290	780 430	891 328	620 366	421 269	190 863	8 392	15 301	18 177	13 285	8 856	4 021
Stab- und Formeisen	2 440 828	4 592 401	3 642 349	3 462 904	2 253 042	1 138 396	28 390	55 459	45 756	48 128	32 115	15 221
Blech und Draht	715 946	1 615 994	1 635 205	1 374 417	1 344 305	1 171 859	10 337	27 319	28 060	25 836	25 658	20 716
Eisenbahnoberbaumaterial . .	1 406 931	1 994 712	1 065 554	1 103 664	781 377	648 998	19 627	28 133	15 768	16 376	11 754	8 958
Kessel, Teile und Zubehör von Maschinen	6 729	12 817	17 428	11 083	7 286	7 717	599	651	1 036	765	525	460
Messerschmiedewaren	8	4	2	1	86	1	9	5	3	1	25	1
Werkzeuge und landwirtschaft- liche Geräte	—	—	—	—	—	50	—	—	—	—	—	16
Sonstige Eisenwaren	126 930	224 251	267 950	206 251	124 937	100 229	5 216	8 729	10 368	7 740	5 069	3 671

Ausfuhr aus dem Saargebiet ins Reich

Warengattungen	Mengen in dz = 100 kg						Werte in 1000 RM					
	1926	1927	1928	1929	1930	1931	1926	1927	1928	1929	1930	1931
Waren aus Kupfer	163	125	279	431	581	175	68	83	112	162	186	83
Vergoldete und versilberte Waren	3	3	1	1	3	3	4	8	1	1	4	4
Sonstige Waren aus unedlen Metallen	293	290	29	36	132	65	61	32	18	11	41	16
Textilmaschinen	140	170	83	43	1	15	17	32	25	18	1	7
Dampflokomotiven, Tender . .	177	69	—	388	—	—	41	4	—	18	—	—
Werkzeugmaschinen	675	405	1 193	259	434	395	54	41	73	47	46	53
Landwirtschaftliche Maschinen	630	124	64	30	110	7	44	9	3	2	10	1
Sonstige Maschinen (außer elektrischen)	12 894	23 940	22 485	20 995	13 474	8 593	1 479	2 908	3 057	3 071	2 369	1 457
Elektrische Maschinen (ein- schließlich Teile)	12 632	17 740	26 211	14 335	8 588	5 272	2 296	3 281	5 087	2 882	1 806	1 202
Elektrotechnische Erzeugnisse .	644	1 000	1 297	1 815	1 515	1 085	240	296	450	433	542	377
Kraftfahrzeuge, Kraftfahr- räder	3 131	734	1 032	599	256	154	705	182	464	319	124	36
Fahrräder, Fahrradteile	583	583	379	52	89	182	186	210	121	16	27	33
Wasserfahrzeuge ²⁾	—	2	4	—	—	6	—	9	6	—	—	4
Musikinstrumente, Phonogra- phen und dergl.	9	24	20	64	16	30	7	32	45	84	37	33
Uhren	7	3	2	1	1	3	16	10	8	5	3	3
Sonstige Erzeugnisse der Fein- mechanik	29	59	36	41	76	88	8	29	25	36	70	76
Kinderspielzeug	63	40	30	30	17	9	21	14	12	12	5	3
Sonstige fertige Waren	4 560	8 246	26 917	17 750	22 758	21 170	581	1 726	3 531	3 883	6 789	6 263
Reiner Warenverkehr	18 214 587	26 110 471	26 244 725	24 069 651	19 219 598	16 276 217	138 750	230 325	229 164	202 040	163 775	112 293
Hierzu : V. Gold und Silber, nicht bear- beitet, Gold- und Silber- münzen	0,08	—	3,80	7,60	2,43	1	2	—	29	73	19	8
Insgesamt	18 214 587	26 110 471	26 244 729	24 069 658	19 219 600	16 276 218	138 752	230 325	229 193	202 113	163 794	112 301

2) Menge in Stück

2. Der Außenhandelsverkehr des Saargebietes mit Frankreich in den Jahren 1922—1924 (Spezialhandel)

a) Einfuhr aus Frankreich ins Saargebiet

Bezeichnung der Waren	Einheiten	Mengen			Geschätzte Werte		
		1922	1923	1924	1922	1923	1924
				1 000 Frs.			
Pferde	Stück	234	1 225	1 708	758	4 836	8 113
Vieh	"	—	—	—	1 013	44 686	41 359
Frisches Fleisch, einschl. Gefrierfleisch	dz	10 800	46 104	24 163	2 283	12 076	9 589
Pökelfleisch, verarb. Fleischwaren u. Ochsenmaulsalat	"	5 539	9 821	9 734	4 129	10 559	10 846
Fleisch- und Wildkonserven, Gänseleber u. Gänseleberpastete, Fleischextrakt in Würfeln u. andere Form	"	5 251	15 435	3 136	1 644	5 537	1 544
Frische, getrocknete und gesalzene Därme	"	1 482	1 594	2 874	934	1 226	2 179
Häute und Felle	"	1 246	2 392	3 881	677	1 707	3 570
Tierische Fette außer Fischtran, Margarine u. ähnliche Stoffe	"	8 636	22 322	17 157	1 974	6 467	6 634
Eier von Federvieh und wildem Geflügel	"	126	6 890	19 910	49	3 280	9 972
Frischmilch oder reine kondensierte Milch	"	35 267	100 651	184 934	2 377	8 345	20 983
Käse	"	4 388	13 791	13 843	8 580	9 930	12 407
Fische, getrocknet, gesalzen oder konserviert	"	872	6 239	6 382	621	4 159	3 782
Echte Perlen	100 kg	6	—	2	140	—	115
Getreide (Körner und Mehl) einschl. Malz	dz	426 500	786 204	1 054 087	37 653	76 650	21 341
Reis	"	8 653	14 367	12 996	1 077	2 117	1 565
Hülsenfrüchte, auch gemahlen	"	3 080	13 063	11 115	395	1 976	1 874
Kartoffeln	"	24 991	206 209	300 653	1 749	17 528	22 512
Tafelobst	"	3 004	72 484	115 580	401	14 614	20 840
Saatgut	"	2 121	4 017	3 145	459	1 769	974
Zucker, roh und raffiniert	"	590	11 489	18 390	71	1 968	4 980
Zuckerwaren (Sirup, Bonbons, kandierte Früchte, Zuckergebäck, Konfekt)	"	332	13 018	10 590	163	7 162	6 799
Kaffee	"	1 036	1 358	1 291	599	1 112	1 416
Schokolade	"	408	3 894	7 880	302	3 516	5 990
Tabak in Blättern und verarbeitet	"	422	1 018	1 045	440	1 298	926
Speiseöl	"	3 744	25 363	24 039	1 099	8 852	9 185
Pflanzenfett, zum Genuß bestimmt	"	9 160	21 444	15 420	2 915	9 006	5 732
Pflanzliche Fette, Harze, Steinsalz, Balsam u. andere Harzprodukte	"	4 063	4 897	5 653	596	880	1 196
Gewöhnliches Holz	t	58 872	172 779	158 796	5 945	27 034	25 505
Zu übertragen	—	—	—	—	73 043	288 290	361 928

Einfuhr aus Frankreich ins Saargebiet

Bezeichnung der Waren	Einheiten	Mengen			Geschätzte Werte			
		1922	1923	1924	1922	1923	1924	
					1 000 Frs.			
Uebertrag					73 043	288 290	361 928	
Baumwolle, Baumwollabfälle	dz	220	2 810	2 386	138	2 425	3 002	
Frisches Gemüse	"	7 364	35 731	76 587	829	5 002	10 812	
Gesalzenes od. konserviertes Gemüse	"	1 698	9 584	9 509	274	2 366	2 380	
Futtermittel und Kleie	"	140 674	410 380	302 201	5 378	18 751	11 889	
Stratzen	"	13 075	13 586	6 910	1 379	1 961	1 205	
Weine einschl. Mostweine . .	hl	44 048	64 840	85 967	11 333	21 583	30 052	
Bier	dz	8 522	36 643	71 721	639	3 371	5 761	
Branntwein und Weingeist .	hl	11 804	30 360	11 229	8 317	21 834	9 614	
Steine und Erden für künst- lerische u. gewerbl. Zwecke	dz	63 584	331 471	635 802	511	2 936	3 335	
Baumaterialien	t	60 386	147 467	219 373	4 528	13 341	12 429	
Kohle, Koks und Preßkohle .	"	62 582	265 500	191 269	5 659	33 470	21 395	
Schweröle u. Petrolrückstände	dz	25 097	50 146	70 464	2 396	5 535	7 486	
Roh Eisen	"	1 409 671	1 131 105	1 273 368	52 158	57 686	56 968	
Metallische u. andere Eisen- legierungen	"	56 283	83 961	110 736	4 508	9 662	14 712	
Eisen und Stahl	"	1 498 575	1 779 542	1 232 846	43 045	91 839	56 674	
Hammerschlag- u. Hochofen- schlacke	"	290 690	529 643	348 440	581	1 482	844	
Erze aller Art	"	26 805 396	27 371 838	25 098 155	78 182	109 734	56 369	
Chemische Produkte	"	281 431	440 729	521 823	7 343	19 625	32 285	
Parfümerien und Seifen . .	"	2 393	17 954	22 765	650	4 493	8 543	
Medikamente	"	307	578	496	290	448	350	
Steingutwaren	"	1 410	18 414	31 123	64	916	2 016	
Glas und Kristall	"	5 983	12 874	26 159	401	2 344	8 072	
Baumwollgarn	"	53	261	639	115	605	2 223	
Gewebe aus {	Jute, Phorium, Tenax	"	2 632	3 491	7 657	1 049	1 550	3 074
	Baumwolle	"	4 074	5 560	16 798	10 068	16 246	72 618
	Wolle	"	498	2 041	5 833	2 315	10 873	45 915
	Seide u. Flockseide . .	kg	574	3 649	16 043	126	1 113	7 444
Wäsche, Kleider u. Konfektion	dz	947	1 044	1 832	8 456	7 402	35 471	
Papierwaren	"	537	3 900	15 754	245	2 170	7 849	
Bücher, Zeitschriften, Graphi- ken, Filme, Drucksachen .	"	241	993	1 805	403	1 485	2 986	
Gegerbte Felle	"	614	4 421	8 548	1 059	6 970	18 654	
Lederwaren aus natürlichem oder künstlichem Leder .	"	266	3 682	8 895	664	11 985	37 000	
Dampfmaschinen und andere Maschinen	"	2 715	17 464	30 180	2 181	9 262	33 554	
Maschinenteile	"	23 949	41 918	91 313	17 116	24 954	58 886	
Metallwaren	"	15 424	88 914	132 115	5 175	34 075	57 864	
Kraftwagen	{ Zahl	16	1 511	1 781	456	32 234	45 349	
	{ dz	272	17 945	22 964				
Kautschuk- und Guttapercha- waren	"	650	2 449	5 390	1 509	6 668	16 540	
Postpakete	"	269	2 879	13 781	1 614	16 148	76 181	
Andere Waren	"	—	—	—	11 635	70 135	130 948	
Insgesamt	—	—	—	—	365 832	972 969	1 370 577	

b) Ausfuhr aus dem Saargebiet nach Frankreich

Bezeichnung der Waren	Einheiten	Mengen			Geschätzte Werte		
		1922	1923	1924	1922	1923	1924
					1 000 Frs.		
Häute und Felle	dz	6 378	7 878	7 714	2 527	4 396	4 776
Hörner, Klauen, Knochen von Tieren	"	4 418	4 872	2 887	141	167	119
Getreide (Körner und Mehl) einschl. Malz	"	1 324	3 033	4 799	131	336	592
Gewöhnliches Holz	t	30 062	15 532	21 942	3 250	1 744	2 962
Farben und Firnisse	"	800	3 530	2 026	12	94	67
Stratzen	dz	5 052	169	3 351	280	3	196
Bier	"	6 438	6 571	5 964	194	195	194
Steine und Erden für künstlerische u. gewerbl. Zwecke	"	18 462	12 594	42 575	86	74	281
Baumaterialien	t	122 703	211 703	255 158	6 239	5 836	6 992
Kohle, Koks u. Preßkohle	"	3 598 610	3 281 253	5 278 827	331 561	322 266	525 965
Teer, Pech und Asphalt	"	13 037	22 692	33 919	2 319	8 100	10 085
Schweröle u. Petrolrückstände	dz	1 482	4 535	5 535	74	301	498
Roheisen	"	42 852	34 004	400	1 471	2 118	27
Eisen und Stahl	"	3 381 326	3 219 963	4 024 824	180 058	215 323	300 572
Hammerschlag u. Hochofenschlacke	"	658 566	222 845	156 307	449	203	130
Kupfer	"	180	451	1 917	48	171	594
Zink	"	716	817	3 327	69	121	597
Ammoniaksulphat, roh oder raffiniert	"	75 847	54 614	72 158	5 559	5 411	7 035
Direkte Destillationsprodukte des Teers	"	163 808	78 223	99 991	17 200	9 178	10 948
Andere chemische Erzeugnisse	"	308 573	353 139	456 951	4 382	5 510	7 475
Farben, Tinten, Zeichenstifte und -kohle	"	1 468	745	818	413	290	153
Parfümerien und Seife	"	1 259	448	1 085	173	88	298
Steingutwaren	"	310 679	405 995	430 349	8 636	14 991	13 367
Porzellanwaren	"	17 705	17 786	21 285	2 195	3 096	4 293
Glas und Kristall	"	151 044	142 868	243 104	13 353	14 399	25 604
Papierwaren	"	1 247	1 800	1 700	174	220	190
Karton und Kartonnagen	"	4 319	4 198	6 072	297	298	450
Gegerbte Felle	"	283	60	157	512	93	225
Lederwaren aus natürlichem und künstlichem Leder	"	571	683	337	1 442	1 900	805
Zu übertragen	—	—	—	—	583 245	616 922	925 490

Ausfuhr aus dem Saargebiet nach Frankreich

Bezeichnung der Waren	Einheiten	Mengen			Geschätzte Werte		
		1922	1923	1924	1922	1923	1924
					1 000 Frs.		
Uebertrag					583 245	616 922	925 490
Dampf- und andere Antriebsmaschinen	"	31 611	23 920	33 982	5 267	6 831	10 661
Kessel	"	18 412	29 699	44 985	1 485	3 021	5 081
Maschinenteile	"	17 330	66 518	71 007	11 463	11 926	16 340
Metallwaren	"	310 587	366 655	469 755	46 870	64 817	79 206
Möbel	"	13 475	16 449	12 737	2 970	4 017	3 998
Holzwaren	"	6 775	1 685	1 380	481	246	266
Musikinstrumente	—	—	—	—	95	16	37
Wagen, außer Automobilen .	dz	13 068	18 948	18 282	1 578	3 025	3 203
Drechslerwaren und Fächer .	"	22	31	—	54	76	—
Spielwaren	"	84	32	31	40	31	8
Andere Waren	"	—	—	—	523	1 091	2 422
Insgesamt	—	—	—	—	654 071	712 019	1 046 712

3. Ein- und Ausfuhr des Saargebietes an Bier 1921—1931

a) Einfuhr

Rechnungsjahr 1. April bis 31. März	Vollbier hl				Starkbier hl				Bierinsgesamt hl			
	Einfuhr aus				Einfuhr aus				Einfuhr aus			
	dem Reich	Frankreich	and. Länd.	Insgesamt	dem Reich	Frankreich	and. Länd.	Insgesamt	dem Reich	Frankreich	and. Länd.	Insgesamt
1921/22	197 313*	11 562	—	208 875*	1 629	3	—	1 632	198 942	11 565	—	210 507
1922/23	127 632	3 913	—	131 545	3 280	1	—	3 281	130 912	3 914	—	134 826
1923/24	87 157	31 801	658	119 616	607	453	—	1 060	87 764	32 254	658	120 676
1924/25	52 353	51 705	2 072	106 130	1 002	515	4	1 521	53 355	52 220	2 076	107 651
1925/26	485	69 249	5 803	75 537	4	727	—	731	489	69 976	5 803	76 268
1926/27	20	80 353	2 105	82 478	20	285	3	308	40	80 638	2 109	82 786
1927/28	3 995	68 528	1 715	74 238	529	152	—	681	4 524	68 680	1 715	74 919
1928/29	3 055	59 355	1 923	64 333	712	778	—	1 490	3 767	60 133	1 923	65 823
1929/30	3 569	49 657	2 348	55 574	768	1 299	—	2 057	4 337	50 956	2 348	57 641
1930/31	3 830	36 968	2 132	42 930	801	327	—	1 128	4 631	37 295	2 132	44 058
1931/32	2 471	27 686	1 884	32 041	618	247	—	865	3 089	27 933	1 884	32 906

* darunter 4551 hl. Einfachbier

b) Ausfuhr

Rechnungsjahr 1. April bis 31. März	Vollbier hl				Starkbier hl				Bierinsgesamt hl			
	Ausfuhr nach				Ausfuhr nach				Ausfuhr nach			
	dem Reich	Frankreich	and. Länd.	Insgesamt	dem Reich	Frankreich	and. Länd.	Insgesamt	dem Reich	Frankreich	and. Länd.	Insgesamt
1921/22	26 853	4 856	—	31 709	400	—	—	400	27 253	4 856	—	32 109
1922/23	22 630	4 440	—	27 070	82	—	—	82	22 712	4 440	—	27 152
1923/24	6 158	4 382	—	10 540	135	22	—	157	6 293	4 404	—	10 697
1924/25	9 910	5 536	—	15 446	—	—	—	—	9 910	5 536	—	15 446
1925/26	3	8 071	—	8 074	—	—	—	—	3	8 071	—	8 074
1926/27	—	13 886	—	13 886	—	1 338	—	1 338	—	15 224	—	15 224
1927/28	6 001	22 010	—	28 011	142	12 535	—	12 677	6 143	34 545	—	40 688
1928/29	9	37 750	—	37 759	—	32 919	—	32 919	9	70 669	—	70 678
1929/30	—	43 602	—	43 602	4	37 983	—	37 987	4	81 585	—	81 589
1930/31	8	49 647	—	49 655	4	32 796	—	32 800	12	82 443	—	82 455
1931/32	1	41 803	2 705	44 509	—	26 875	903	27 778	1	68 678	3 608	72 287

4. Ein- und Ausfuhr des Saargebietes an Branntwein 1922—1931

Betriebsjahr 1. Okt.—30. Sept.	Einfuhr aus				Ausfuhr hl
	dem Reich hl	Frankreich hl	dem sonst. Ausl. hl	Insgesamt hl	
1922/23	4202	20 822	—	25 024	7 750
1923/24	693	12 535	6	13 234	19 018
1924/25	1459	8 484	101	10 044	2 496
1925/26	108	5 400	206	5 714	2
1926/27	265	5 538	15	5 818	—
1927/28	38	5 365	5	5 408	8
1928/29	112	5 778	40	5 930	—
1929/30	96	5 075	18	5 189	99
1930/31	117	5 162	67	5 346	10
1931/32	135	3 382	3	3 520	—

5. Ein- und Ausfuhr des Saargebietes an Wein und Schaumwein 1921—1931

a) Einfuhr

Rechnungs- jahr 1. April bis 31. März	Traubenwein				Obstwein				Trauben- schaumwein				Obstschaumwein			
	aus dem Deutschen Reich	aus Frankreich	aus dem sonst. Ausland	Insgesamt	aus dem Deutschen Reich	aus Frankreich	aus dem sonst. Ausland	Insgesamt	aus dem Deutschen Reich	aus Frankreich	aus dem sonst. Ausland	Insgesamt	aus dem Deutschen Reich	aus Frankreich	aus dem sonst. Ausland	Insgesamt
	hl	hl	hl	hl	hl	hl	hl	hl	hl	hl	hl	hl	hl	hl	hl	hl
1921/22	60 747	10 571	44	71 362	165	—	—	165	860	89	—	949	217	—	—	217
1922/23	41 842	4 866	1	46 709	1834	8	—	1842	1935	182	—	2117	1097	—	—	1097
1923/24	32 148	62 655	998	95 801	—	—	—	—	593	1533	—	2126	—	—	—	—
1924/25	16 328	50 884	615	67 827	—	—	—	—	291	959	—	1250	—	—	—	—
1925/26	3 972	46 853	689	51 514	11	28	—	39	10	862	—	872	—	—	—	—
1926/27	4 275	51 156	900	56 331	69	73	—	142	27	1174	4	1205	—	—	—	—
1927/28	4 923	30 884	1275	37 082	35	257	—	292	84	820	—	904	—	—	—	—
1928/29	4 793	31 556	808	37 157	41	415	152	608	84	668	—	752	—	—	—	—
1929/30	7 127	30 333	1461	38 925	67	337	—	1506	84	674	2	760	—	1	—	1
1930/31	12 023	26 297	2156	38 476	69	344	44	457	85	852	—	937	—	—	—	—
1931/32	15 544	20 321	1 162	37 027	138	635	1	774	34	681	—	715	—	—	—	—

b) Wiederausfuhr

Rechnungsjahr 1. April bis 31. März	Wein			Schaumwein		
	Ausfuhr nach			Ausfuhr nach		
	Deutschland hl	Frankreich hl	Gesamt- ausfuhr hl	Deutschland hl	Frankreich hl	Gesamt- ausfuhr hl
1923/24	—	—	3 339	—	—	20
1924/25	—	—	4 695	—	—	45
1925/26	—	—	3 575	—	—	80
1926/27	—	—	1 619	—	—	76
1927/28	56	504	560	1	27	28
1928/29	1	27	28	3	18	21
1929/30	—	67	67	1	43	44
1930/31	7	35	42	2	3	5
1931/32	—	35	55	—	—	—

6. Ein- und Ausfuhr des Saargebietes an Tabakwaren 1924—1931

a) Einfuhr an Rohtabak

Rechnungsjahr 1. April bis 31. März	aus dem Reich	aus Frankreich	aus dem sonst. Steuerausland	Insgesamt
	dz.	dz.	dz.	dz.
1924/25	1 927	1 152	10 871	13 950
1925/26	2 079	354	8 984	11 417
1926/27	2 546	708	14 573	17 827
1927/28	3 932	336	19 709	23 977
1928/29	3 175	171	17 211	20 557
1929/30	3 807	814	20 085	24 705
1930/31	5 782	2 851	22 389	31 022
1931/32	3 797	1 131	25 019	29 947

b) Einfuhr an Tabakwaren

Rechnungs- jahr 1.4.-31.3.	Zigarren aus				Zigaretten aus				Feingesch. Rauchtabak aus				Pfeifentabak, Kau- und Schnupftabak aus			
	dem Reich	Frankreich	dem sonst. Ausland	Insgesamt	dem Reich	Frankreich	dem sonst. Ausland	Insgesamt	dem Reich	Frankreich	dem sonst. Ausland	Insgesamt	dem Reich	Frankreich	dem sonst. Ausland	Insgesamt
	Stück								Doppelzentner							
1923/24	95 631 574	775 025	768 626	97 175 225	63 298 900	8 376 530	53 005 090	124 680 520	151	64	416	631	1 176	8	50	1 234
1924/25	12 913 495	109 235	1 113 360	14 136 090	39 055 580	11 377 155	62 968 081	113 400 816	5	130	292	427	1 220	330	466	2 016
1925/26	10 137 975	247 375	398 527	10 783 877	18 847 070	35 580 400	10 335 480	64 762 950	37	135	242	414	345	—	4	349
1926/27	11 141 591	71 000	944 110	12 156 701	22 572 010	15 545 070	32 685 685	70 802 765	55	425	569	1 049	511	18	5	534
1927/28	27 624 401	171 200	886 975	28 682 576	48 563 874	13 708 550	62 424 975	124 697 399	52	570	304	926	570	1	10	581
1928/29	24 649 639	83 640	867 245	25 600 524	52 354 275	11 701 700	101 556 275	165 612 250	119	684	175	978	593	1	10	604
1929/30	23 415 199	109 560	984 496	24 599 255	92 750 850	13 173 600	157 959 430	263 883 880	182	812	103	1 097	670	53	4	727
1930/31	28 538 078	75 350	1 228 029	29 841 457	128 756 645	11 923 000	222 833 555	363 513 200	153	804	94	1 051	526	—	3	529
1931/32	29 587 514	—	1 978 135	31 565 649	92 890 220	14 745 840	313 506 045	421 142 105	76	874	102	1 052	549	—	5	554

c) Ausfuhr an Tabakwaren

Rechnungsjahr 1. 4. - 31. 3.	Zigarren	Zigaretten				Fein- ²⁾ geschnittener Rauchtabak	Pfeifen-, Kau- und ²⁾ Schnupftabak	Insgesamt ¹⁾
	Ausfuhr nach							
	Deutschland gleichz. Gesamtausfuhr	Deutschland	Frankreich	sonst. Ausland	Gesamtausfuhr			
	Stück					Doppelzentner		Doppelzentner
1923/24	3 047 490	—	—	—	213 595 085	136	9 410	11 804
1924/25	5 931 442	—	—	—	159 677 130	93	4 200	6 127
1925/26	541 160	—	—	—	33 036 715	8	—	369
1926/27	675 773	—	—	—	26 409 725	258	2 608	3 157
1927/28	1 396 515	10 445 340	27 286 015	1 369 825	39 101 180	794	4 049	5 290
1928/29	3 112 570	17 451 505	24 395 065	5 750	41 852 320	1 766	4 971	7 279
1929/30	2 655 150	44 337 875	17 482 240	45 375	61 865 490	1 579	6 937	9 040
1930/31	3 554 775	69 514 805	5 153 175	49 875	74 717 855	1 902	12 344	15 135
1931/32	8 516 490	88 283 269	1 240 000	6 500	89 529 769	1 632	10 556	13 424

1) Zigarren und Zigaretten in Doppelzentner umgerechnet, 1 Zigarre = 4 gr, 1 Zigarette = 1 gr. 2) ausschließlich nach Deutschland.

7. Güterbewegung auf den

a) Frankreich einschl.

Nr.	Warengattungen	Rechnungsjahr 1929/30					
		Saarbahn- verkehr		Gemeinschafts- verkehr		Insgesamt	
		Vers.	Empf.	Vers.	Empf.	Vers.	Empf.
		t	t	t	t	t	t
1	Abfälle	990	3	—	—	990	3
2	Baumwolle	6	197	—	—	6	197
3	Bier	10782	5031	—	585	10782	5616
4	Blei	82	402	29	—	111	402
5	Borke (Lohe)	118	689	25	—	143	689
6a	Braunkohlen	1	—	—	—	1	—
6b	Braunkohlenbriketts	40	166	25	—	65	166
7	Zement	23864	30669	40143	13598	64007	44267
8	Chemikalien	1384	6766	42	113	1426	6879
9	Dachpappe	711	410	7	10	718	420
10a	Tierischer Dünger	8	295	—	—	8	295
10b	Thomasmehl	12904	29640	21402	180	34306	29820
10c	Sonstige phosphorhaltige Düngemittel	203	15430	—	55	203	15485
10d	Chilesalpeter	—	448	69	—	69	448
10e	Kalisalze	55	3604	—	530	55	4134
10f	Ammoniaksulfat	16967	260	6161	—	23128	260
10g	Sonstige künstliche Stickstoffdüngemittel	1413	439	10	120	1423	559
10h	Sonstige Düngemittel	230	644	51	160	281	804
11a	Roheisen	4259	74927	17022	52772	21281	127699
11b	Luppen	17843	94423	12417	32	30260	94455
11c	Eisen- und Stahlbruch	14327	84290	5693	25444	20020	109734
12a	Eisen- und Stahl-Formeisen	218773	25237	87658	4540	306431	29777
12b	Platten und Bleche	22514	6586	125196	142	147710	6728
12c	Eiserne Brücken und Brückenbauteile	7495	10	250	—	7745	10
12d	Eisenbauwerkteile	15927	582	—	150	15927	732
13	Eisenschienen	10624	2617	1878	14	12502	2631
14	Eisenbahnschwellen, eiserne	6146	324	3065	—	9211	324
15	Eiserne Achsen	3626	2091	293	—	3919	2091
16a	Eiserne Dampfkessel	2200	714	—	—	2200	714
16b	Maschinen	2827	1369	4	28	2831	1397
16c	Ausrüstungsstücke für Dampfkessel usw.	15	26	—	—	15	26
16d	Maschinenteile	1441	4080	—	251	1441	4331
16e	Fahrzeuge	2050	936	—	—	2050	936
16f	Motoren	100	210	—	—	100	210
17a	Gußeiserne Röhren	15039	1211	—	75	15039	1286
17b	Stahlröhren	14157	148	33334	—	47491	148
18	Eisen- und Stahl Draht	49636	1876	2281	18	51917	1894
19a	Eisen- und Stahlwaren	20641	6712	597	958	21238	7670
19b	Aluminium	582	524	—	26	582	550
19c	Kupfer	463	726	—	3	463	729
19d	Abfälle von unedlen Nichteisenmetallen	977	309	—	—	977	309
20	Eisenerz	508	3280428	—	1941825	508	5222253
21a	Erde, Kies, Sand	8477	6056	7306	2628	15783	8684
21b	Ton, Porzellanerde und Traß	2593	5209	13	60	2606	5269
22a	Schwefelkies	2029	10624	—	—	2029	10624
22b	Manganerze	—	24389	—	4016	—	28405
22c	Schlacken zur Verhüttung	6242	6711	27963	66420	34205	73131
22d	Übrige Erze	300	—	—	413957	300	413957
24	Fische und Schatfieri	24	350	—	—	24	350
25	Flachs, Hanf, Heide und Werg	—	59	—	—	—	59
26a	Frisches Fleisch	6	739	—	—	6	739
26b	Gefrierfleisch	—	2678	—	—	—	2678
26c	Fleischkonserven	—	33	—	—	—	33
26d	Speck	—	69	—	—	—	69
26e	Wurstwaren	—	57	—	—	—	57
27	Garne und Twiste	19	167	—	—	19	167
28a	Weizen und Spelz	150	11699	—	1162	150	12861
28b	Roggen	183	4990	—	278	183	5268

*) Unter „Gemeinschaftsverkehr“ sind die Gütermengen aufgeführt, die von den Elsaß-Lothringisch-Saarländischen

Saarbahnen 1929 — 1931 *)

Elsaß - Lothringen

Rechnungsjahr 1930/31						Rechnungsjahr 1931/32						Nr.
Saarbahn- verkehr		Gemeinschafts- verkehr		Insgesamt		Saarbahn- verkehr		Gemeinschafts- verkehr		Insgesamt		
Vers.	Empf.	Vers.	Empf.	Vers.	Empf.	Vers.	Empf.	Vers.	Empf.	Vers.	Empf.	
t	t	t	t	t	t	t	t	t	t	t	t	
565	9	—	—	565	9	625	6	—	—	625	6	1
—	169	—	—	—	169	10	100	—	1	10	101	2
10431	3002	21	527	10452	3529	8716	2087	5	143	8721	2230	3
50	451	—	—	50	451	155	314	—	4	155	318	4
29	453	—	—	29	453	84	183	—	—	84	183	5
—	—	—	—	—	—	—	—	—	—	—	—	6a
62	411	52	—	114	411	101	332	—	30	101	362	6b
21544	27930	30449	5065	51993	32995	16050	25616	38846	4307	54896	29923	7
1120	5551	5	72	1125	5623	878	4737	23	156	901	4893	8
902	199	—	—	902	199	672	191	144	14	816	205	9
222	745	—	—	222	745	23	308	5	16	28	324	10a
15755	28024	19019	92	34774	28116	4267	18735	17897	418	22164	19153	10b
845	7178	—	10	845	7188	134	1207	—	45	134	1252	10c
—	242	—	—	—	242	—	339	—	—	—	339	10d
75	2197	—	173	75	2370	12	1669	—	252	12	1921	10e
13706	438	2930	10	16636	448	9962	642	4112	—	14074	642	10f
7	389	—	76	7	465	601	587	—	93	601	680	10g
186	374	—	—	186	374	679	343	—	29	679	372	10h
11032	39934	21600	11084	32632	51018	53069	40006	8422	13655	61491	53661	11a
21805	68125	40417	—	62222	68125	57304	58099	42392	—	99696	58099	11b
26662	42395	3528	20477	30190	62872	11397	39245	2153	18370	13550	57615	11c
180278	30461	94796	2194	275074	32655	171214	19740	72150	710	243364	20450	12a
17955	6744	111106	244	129061	6988	11543	5787	73978	273	85521	6060	12b
5319	—	—	—	5319	—	409	—	—	—	409	—	12c
29910	446	—	174	29910	620	16093	680	—	407	16093	1087	12d
9886	1151	582	260	10468	1411	4914	2004	632	137	5546	2141	13
4437	199	2016	20	6453	219	9043	121	141	—	9184	121	14
8662	2278	—	—	8662	2278	4759	1030	—	—	4759	1030	15
1025	518	—	7	1025	525	805	419	—	—	805	419	16a
2304	1081	13	22	2317	1103	2574	718	6	16	2580	734	16b
612	31	—	—	612	31	39	18	—	—	39	18	16c
865	2567	5	130	870	2697	1292	830	—	—	1292	830	16d
2580	1410	—	—	2580	1410	1039	270	—	—	1039	270	16e
210	103	—	—	210	103	142	145	5	—	147	145	16f
10329	785	10	4	10339	789	13691	578	—	75	13691	653	17a
11756	73	26420	97	38176	170	1784	46	18170	45	19954	91	17b
43185	3190	—	29	43185	3219	36200	1916	3127	30	39327	1946	18
26082	6738	811	369	26893	7107	21305	5150	179	540	21484	5690	19a
402	361	—	37	402	398	343	202	—	15	343	217	19b
253	720	—	27	253	747	192	418	—	—	192	418	19c
836	62	—	—	836	62	1735	337	—	—	1735	337	19d
1352	2797547	—	1458138	1352	4255685	1315	2022173	184	1073185	1499	3095358	20
8939	5221	5511	2413	14450	7634	3974	7364	4445	970	8419	8334	21a
3491	1859	—	50	3491	1909	3872	2006	12	269	3884	2275	21b
—	11425	—	—	—	11425	—	5322	—	—	—	5322	22b
—	24714	—	3164	—	27878	—	3580	—	6572	—	10152	22c
5688	2682	21178	72599	26866	75281	916	1739	4989	63722	5905	65461	22d
40	8	—	443327	40	443335	21	6	—	472885	21	472891	22e
53	266	—	—	53	266	19	634	—	—	19	634	24
2	50	—	—	2	50	—	28	—	—	—	28	25
4322	723	1888	—	6210	723	1168	585	479	—	1647	585	26a
—	204	—	—	—	204	—	—	—	—	—	—	26b
1	51	—	—	1	51	4	86	—	—	4	86	26c
—	67	—	—	—	67	8	152	—	—	8	152	26d
—	36	—	—	—	36	—	41	—	—	—	41	26e
17	175	—	—	17	175	30	136	—	—	30	136	27
1673	10980	176	2423	1849	13403	3132	14917	655	2845	3787	17762	28a
238	5320	—	388	238	5708	387	7134	20	513	407	7647	28b

Gemeinschaftsstationen Bous, Dillingen, Hostenbach-West, Merzig und Völklingen versandt und empfangen werden

Nr.	Warengattungen	Rechnungsjahr 1929/30					
		Saarbahn- verkehr		Gemeinschafts- verkehr		Insgesamt	
		Vers.	Empf.	Vers.	Empf.	Vers.	Empf.
		t	t	t	t	t	t
28c	Hafer	—	6443	10	571	10	7014
28d	Gerste	64	10705	—	377	64	11082
28e	Hirse, Buchweizen, Hülsenfrüchte	52	397	—	42	52	439
28f	Mais	5	1587	—	385	5	1972
28g	Malz	40	9436	15	533	55	9969
28h	Lein- und Oelsamen	1	40	—	—	1	40
29a	Flaschen	2741	482	—	57	2741	539
29b	Tafelglas	5513	732	—	5	5513	737
29c	Hohlglas	6888	205	—	—	6888	205
29d	Spiegelglas	1	4	—	—	1	4
29e	Sonstige Glaswaren	89	1728	—	71	89	1799
30a	Häute und Felle	1290	663	13	—	1303	663
30b	Leder und Lederwaren	308	322	8	9	316	331
30c	Pelzwaren	—	—	—	—	—	—
31a	Bau- und Nutzholz, unbearbeitet	7413	15451	966	1052	8379	16503
31b	Rund- und Stammholz	1140	26648	89	963	1229	27611
31c	Papierholz	—	—	—	—	—	—
31d	Grubenholz	12311	40590	537	17	12848	40607
31e	Hölzerne Eisenbahnschwellen	3792	947	53	—	3845	947
31f	Brennholz	922	1392	407	91	1329	1483
32a	Holzzeugmasse	10	132	—	6	10	138
32b	Gehobelte Kanthölzer und Bretter	164	659	—	—	164	659
33	Hopfen	3	25	—	—	3	25
34	Jute	1	74	—	31	1	105
35a	Kaffee	—	616	—	—	—	616
35b	Kaffee-Ersatzstoffe	—	372	—	—	—	372
35c	Zichorie	—	18	—	6	—	24
35d	Schokolade	1	382	—	—	1	382
35e	Kakao	—	47	—	—	—	47
35f	Tee	—	2	—	—	—	2
36a	Kalk	1280	17413	—	93173	1280	110586
36b	Gips	—	28016	—	15966	—	43982
37	Kartoffeln	746	22028	766	602	1512	22630
40	Lumpen	384	160	19	6	403	166
41a	Weizenmehl	1024	31391	33	3173	1057	34564
41b	Roggenmehl	237	5139	—	349	237	5488
41c	Andere Mühlenerzeugnisse	234	802	—	14	234	816
41d	Kleie	385	3985	31	287	416	4272
42a	Obst	63	6191	—	646	63	6837
42b	Gemüse	100	7211	17	625	117	7836
43	Oele und Fette	491	4237	82	753	573	4990
44	Oelkuchen	9	910	—	80	9	990
45	Papier und Pappe	2239	5566	—	22	2239	5588
46a	Petroleum	168	690	—	52	168	742
46b	Benzin	25	5300	—	—	25	5300
46c	Andere Mineralöle	1284	5766	198	139	1482	5905
46d	Benzol	2843	181	262	—	3105	181
46e	Steinkohlenteeröl	8191	451	174	52	8365	503
46f	Braunkohlenteeröl	—	—	—	—	—	—
46g	Andere Teerölprodukte	1193	136	52	—	1245	136
47	Reis	—	1169	—	53	—	1222
49	Rüben und Rübenschnittzel	10	594	—	44	10	638
50	Rübensyrup und Melasse	1	619	—	—	1	619
51	Salpeter und Salzsäure	17	2408	—	—	17	2408
52	Salz	—	5896	—	42	—	5938
54	Schwefelsäure	1492	16954	—	9213	1492	26167
55	Soda	1	8975	—	173	1	9148
56	Alkohol, Spirituosen	3	117	—	—	3	117
56b	Trinkbranntwein	—	432	—	—	—	432
56c	Essig	—	47	—	—	—	47
57	Stärke	3	508	—	—	3	508

Elsaß-Lothringen

Rechnungsjahr 1930/31						Rechnungsjahr 1931/32						Nr.
Saarbahn- verkehr		Gemeinschafts- verkehr		Insgesamt		Saarbahn- verkehr		Gemeinschafts- verkehr		Insgesamt		
Vers.	Empf.	Vers.	Empf.	Vers.	Empf.	Vers.	Empf.	Vers.	Empf.	Vers.	Empf.	
t	t	t	t	t	t	t	t	t	t	t	t	
73	6147	—	845	73	6992	36	6166	—	795	36	6961	28c
137	8903	—	406	137	9309	22	8517	—	388	22	8905	28d
33	552	—	46	33	598	3	869	—	62	3	931	28e
7	1730	—	187	7	1917	14	3186	—	55	14	3241	28f
16	9117	—	265	16	9382	159	5513	—	40	159	5553	28g
3	57	—	—	3	57	9	15	—	—	9	15	28h
3546	541	—	—	3546	541	160	486	—	6	160	492	29a
7065	450	—	6	7065	456	4019	538	—	—	4019	538	29b
4951	288	—	—	4951	288	5637	276	—	9	5637	285	29c
—	4	—	—	—	4	—	3	—	—	—	3	29d
155	975	—	64	155	1039	372	497	—	47	372	544	29e
922	667	4	37	926	704	552	661	—	20	552	681	30a
268	372	—	29	268	401	696	352	—	38	696	390	30b
—	—	—	—	—	—	—	—	—	—	—	—	30c
6879	3066	1407	362	8286	3428	6530	2815	2647	423	9177	3238	31a
2193	17785	10	997	2203	18782	3862	12327	529	598	4391	12925	31b
—	117	—	—	—	117	—	—	—	—	—	—	31c
12024	42119	303	—	12327	42119	9682	17400	724	57	10406	17457	31d
6175	1521	—	—	6175	1521	12860	591	285	—	13145	591	31e
533	846	—	138	533	984	383	1062	20	199	403	1261	31f
11	349	—	6	11	355	15	197	—	5	15	202	32a
250	752	—	—	250	752	33	600	—	—	33	600	32b
20	69	—	—	20	69	11	16	—	—	11	16	33
2	75	—	82	2	157	8	151	—	143	8	294	34
11	599	—	—	11	599	1	701	—	30	1	731	35a
—	425	—	—	—	425	1	251	—	45	1	296	35b
6	13	—	—	6	13	—	14	—	—	—	14	35c
4	403	—	—	4	403	—	334	—	—	—	334	35d
—	133	—	—	—	133	—	238	—	—	—	238	35e
—	1	—	—	—	1	—	16	—	—	—	16	35f
1821	11505	—	89302	1821	100807	484	6959	—	70160	484	77119	36a
—	24281	—	4668	—	28949	6	16787	26	1898	32	18685	36b
899	12033	399	453	1298	12486	2605	6177	1444	621	4049	6798	37
173	114	—	—	173	114	178	81	4	—	182	81	40
2102	26962	—	1694	2102	28656	2484	23400	20	2218	2504	25618	41a
251	3717	—	28	251	3745	129	6085	—	166	129	6251	41b
48	1378	—	20	48	1398	258	2470	11	294	269	2764	41c
371	4065	—	136	371	4201	549	6168	37	570	586	6738	41d
299	6192	—	741	299	6933	327	5355	203	576	530	5931	42a
108	4531	12	450	120	4981	340	4475	13	535	353	5010	42b
142	4105	184	778	326	4883	288	4106	132	534	420	4640	43
8	712	—	20	8	732	—	1139	—	15	—	1154	44
2376	4763	17	179	2393	4942	1652	4272	26	265	1678	4537	45
254	583	—	32	254	615	38	660	—	28	38	688	46a
—	5671	—	—	—	5671	17	5699	—	—	17	5699	46b
497	5607	—	26	497	5633	403	3819	48	209	451	4028	46c
745	376	32	—	777	376	272	650	—	181	272	831	46d
7525	118	70	—	7595	118	9826	231	240	1	10066	232	46e
—	—	—	—	—	—	—	—	—	—	—	—	46f
597	124	163	—	760	124	577	273	—	—	577	273	46g
12	1010	—	80	12	1090	—	1363	—	85	—	1448	47
21	240	—	—	21	240	16	166	—	—	16	166	49
9	1231	—	—	9	1231	1	1154	—	15	1	1169	50
—	2068	—	11	—	2079	1	1569	—	95	1	1664	51
—	8477	—	14	—	8491	2	9501	—	—	2	9501	52
1073	11711	—	6946	1073	18657	1295	12179	—	7580	1295	19759	54
—	8032	—	149	—	8181	5	7221	—	118	5	7339	55
—	288	—	—	—	288	—	205	—	—	—	205	56a
—	309	—	—	—	309	14	349	—	—	14	349	56b
—	116	—	—	—	116	—	139	—	—	—	139	56c
173	386	—	—	173	386	212	541	—	—	212	541	57

Nr.	WarenGattungen	Rechnungsjahr 1929/30					
		Saarbahn- verkehr		Gemeinschafts- verkehr		Insgesamt	
		Vers.	Empf.	Vers.	Empf.	Vers.	Empf.
		t	t	t	t	t	t
58	Waren aus natürlichem Stein	1	686	—	—	1	686
59a	Steine, gebrannte	49628	28436	4851	2041	54479	30477
59b	Pflastersteine	3576	2191	56	1843	3632	4034
59c	Schwemmsteine	181	50	—	—	181	50
59d	Kalk- und Dolomitssteine	27	13927	—	—	27	13927
59e	Kleinschlag, Steingrus und Steinschrotten	38840	238	16	42	38856	280
59f	Schlackensteine	11571	135	—	—	11571	135
59g	Uebrigste Steine	4262	17805	1569	415	5831	18220
60a	Steinkohlen	4415063	258132	18225	8315	4433288	266447
60b	Steinkohlenbriketts	29	—	—	—	29	—
60c	Steinkohlenkoks	76261	88616	63515	3870	139776	92486
61a	Rohtabak	143	187	—	—	143	187
61b	Zigarren	—	—	—	—	—	—
61c	Zigaretten	25	5	—	—	25	5
61d	Uebrigste Tabakwaren	—	16	—	—	—	16
62a	Steinkohlenteer	22263	607	22106	363	44369	970
62b	Braunkohlen und Holzteer	—	—	—	—	—	—
62c	Pech	8862	456	—	17	8862	473
62d	Asphalt	11486	981	—	—	11486	981
62e	Harz und Erdwachs	20	81	—	—	20	81
63	Tonwaren	6120	9209	1180	306	7300	9515
64	Torf, Holzkohlen	14	80	—	—	14	80
65a	Traubenwein	14	5224	—	57	14	5281
65b	Obst- und andere Weine	1	48	—	—	1	48
66	Wolle aller Art	7	51	—	—	7	51
67	Zink	317	1671	—	35	317	1706
68a	Zucker, roh	—	16	—	—	—	16
68b	Verbrauchsucker	5	6334	—	729	5	7063
69	Sammelladungen	8	31	174	165	182	196
70a	Heu	62	5848	—	510	62	6358
70b	Stroh	—	4846	4	632	4	5478
71a	Milch und Rahm	17	11027	—	854	17	11881
71b	Milch und Milchgefäße	3	396	4	3	7	399
71c	Eier	75	1794	—	—	75	1794
71d	Käse	6	158	—	—	6	158
71e	Sonstige Lebensmittel	17	967	—	92	17	1059
72	Farben und Lacke	192	1163	—	2	192	1165
73	Parfümerien und Seife	16	1146	—	34	16	1180
74	Holzwaren u. Einrichtungsgegenstände	1952	2263	28	30	1980	2293
75	Spielwaren u. Haushaltsgegenstände	47	65	—	—	47	65
76	Apparate und elektrisches Material	541	531	—	—	541	531
77a	Stoffe und Gewebe	654	824	11	349	665	1173
77b	Bekleidungsgegenstände	32	9	—	—	32	9
78	Sonstige Güter	9406	11988	856	964	10262	12952
Gesamtsumme 1 bis 78		5248867	4540708	509261	2681498	5758128	7222206
		Stück	Stück	Stück	Stück	Stück	Stück
79	Pferde, auch Fohlen, Esel, Maultiere	35	99	—	16	35	115
80a	Stiere, Ochsen	58	20495	—	4488	58	24983
80b	Kühe, Rinder	44	13097	—	7429	44	20526
80c	Kälber	2	5541	—	1165	2	6706
81	Schafe, Lämmer, Ziegen	—	197	—	—	—	197
82a	Schweine	—	11008	50	3145	50	14153
82b	Ferkel	36	17566	—	—	36	17566
83	Geflügel	—	1382	—	—	—	1382

Elsaß-Lothringen

Rechnungsjahr 1930/31						Rechnungsjahr 1931/32						Nr.
Saarbahn- verkehr		Gemeinschafts- verkehr		Insgesamt		Saarbahn- verkehr		Gemeinschafts- verkehr		Insgesamt		
Vers.	Empf.	Vers.	Empf.	Vers.	Empf.	Vers.	Empf.	Vers.	Empf.	Vers.	Empf.	
t	t	t	t	t	t	t	t	t	t	t	t	
35	321	—	46	35	367	67	169	—	—	67	169	58
54461	7788	8291	1209	62752	8997	38066	6175	6738	2081	44804	8256	59a
1519	265	—	180	1519	445	3922	650	—	—	3922	650	59b
84	87	799	—	883	87	30	15	—	—	30	15	59c
42	15578	—	715	42	16293	20	10392	—	3413	20	13805	59d
42526	5316	—	15	42526	5331	48356	5097	—	—	48356	5097	59e
12454	16	—	—	12454	16	6380	62	225	—	6605	62	59f
2955	6473	1656	161	4611	6634	1331	1549	3198	414	4529	1963	59g
3848506	253131	396	5066	3848902	258197	3510290	358457	30	9234	3510320	367691	60a
3	104	—	—	3	104	33	239	—	15	33	254	60b
163587	8627	79956	5104	243543	13731	113427	8671	21357	1534	134784	10205	60c
—	265	—	5	—	270	—	225	—	—	—	225	61a
4	1	—	—	4	1	—	—	—	—	—	—	61b
11	2	—	—	11	2	6	9	—	—	6	9	61c
—	—	—	—	—	—	9	9	—	—	—	9	61d
38412	240	24426	12	62838	252	37503	834	20628	768	58131	1602	62a
—	1	—	—	—	1	—	—	—	—	—	—	62b
5534	304	1219	22	6753	326	6120	612	120	19	6240	631	62c
10654	1360	—	—	10654	1360	1257	221	31	—	1288	221	62d
34	91	—	—	34	91	346	156	7	—	353	156	62e
5498	7212	2086	80	7584	7292	2715	3388	4008	23	6723	3411	63
110	5	—	—	110	5	165	24	—	—	165	24	64
1	1912	—	75	1	1987	6	1761	—	10	6	1771	65a
—	29	—	—	—	29	—	2	—	9	—	11	65b
10	15	—	5	10	20	20	21	—	—	20	21	66
255	1541	—	24	255	1565	525	1776	—	25	525	1801	67
—	—	—	—	—	—	—	—	—	—	—	—	68a
—	7576	—	1108	—	8684	63	5076	—	1109	63	6185	68b
13	218	288	64	301	282	71	359	—	—	71	359	69
13	3363	—	150	13	3513	5	2219	—	65	5	2284	70a
5	2662	—	298	5	2960	21	2854	—	544	21	3398	70b
3	11188	—	621	3	11809	—	8779	—	66	—	8845	71a
—	332	—	18	—	350	6	438	—	139	6	577	71b
8	2182	—	22	8	2204	26	1260	—	7	26	1267	71c
11	131	—	—	11	131	18	128	—	2	18	130	71d
1	649	—	17	1	666	21	594	—	6	21	600	71e
137	1205	—	26	137	1231	117	1042	—	26	117	1068	72
37	1101	—	18	37	1119	45	919	—	42	45	961	73
2431	2192	45	155	2476	2347	836	2175	—	10	836	2185	74
2	15	—	—	2	15	3	61	—	—	3	61	75
133	234	—	—	133	234	175	178	—	56	175	234	76
516	1025	45	6	561	1031	753	584	48	—	801	584	77a
1	9	—	—	1	9	—	17	—	—	—	17	77b
8322	10595	467	193	8789	10788	6824	11509	451	194	7275	11703	78
4770814	3753082	504808	2148314	5275622	5901396	4326414	2936749	356431	1769677	4682845	4706426	
Stück	Stück	Stück	Stück	Stück	Stück	Stück	Stück	Stück	Stück	Stück	Stück	
41	227	1	43	42	270	6	165	3	30	9	195	79
157	4440	—	1339	157	5779	1	1382	—	301	1	1683	80a
104	4059	—	2426	104	6485	120	1960	29	586	149	2546	80b
603	2434	—	433	603	2867	11	1068	7	72	18	1140	80c
9471	1	—	—	9471	1	13215	102	—	—	13215	102	81
2118	2106	—	903	2118	3009	—	9749	—	1991	—	11740	82a
106	10706	—	180	106	10886	11	8899	—	—	11	8899	82b
—	406	—	128	—	534	—	2219	—	—	—	2219	83

Nr.	Warengattungen	Rechnungsjahr 1929/30					
		Saarbahn- verkehr		Gemeinschafts- verkehr		Insgesamt	
		Vers.	Empf.	Vers.	Empf.	Vers.	Empf.
		t	t	t	t	t	t
1	Abfälle	862	3	—	—	862	3
2	Baumwolle	1	80	—	—	1	80
3	Bier	2033	4590	—	372	2033	4962
4	Blei	33	99	29	—	62	99
5	Borke (Lohe)	118	20	25	—	143	20
6a	Braunkohlen	—	—	—	—	—	—
6b	Braunkohlenbriketts	20	46	25	—	45	46
7	Zement	11997	29530	12180	12090	24177	41620
8	Chemikalien	591	2687	—	47	591	2734
9	Dachpappe	711	226	7	10	718	236
10a	Tierischer Dünger	8	290	—	—	8	290
10b	Thomasmehl	3655	21089	5671	180	9326	21269
10c	Sonstige phosphorhaltige Düngemittel	2	1267	—	35	2	1302
10d	Chilesalpeter	—	398	52	—	52	398
10e	Kalisalze	20	3372	—	475	20	3847
10f	Ammoniak-sulfat	1765	228	1630	—	3395	228
10g	Sonstige künstliche Stickstoffdüngemittel	4	346	10	20	14	366
10h	Sonstige Düngemittel	40	452	36	150	76	602
11a	Roheisen	1496	56216	2674	32937	4170	89153
11b	Luppen	16123	38359	3316	32	19439	38391
11c	Eisen- und Stahlbruch	8234	65582	1667	16718	9901	82300
12a	Eisen und Stahl	107405	21846	20863	3417	128268	25263
12b	Platten und Bleche	21162	3379	17192	140	38354	3519
12c	Eiserne Brücken und Brückenbauteile	4671	—	250	—	4921	—
12d	Eisenbauwerkteile	9836	348	—	150	9836	498
13	Eisenbahnschienen	6862	1645	1798	14	8660	1659
14	Eisenbahnschwellen, eiserne	1005	278	100	—	1105	278
15	Eiserne Achsen	2218	399	293	—	2511	399
16a	Eiserne Dampfkessel	1328	266	—	—	1328	266
16b	Maschinen	1535	608	—	11	1535	619
16c	Ausrüstungsstücke für Dampfkessel usw.	1	4	—	—	1	4
16d	Maschinenteile	1000	3248	—	201	1000	3449
16e	Fahrzeuge	118	412	—	—	118	412
16f	Motoren	57	21	—	—	57	21
17a	Gußeiserne Röhren	7588	596	—	—	7588	596
17b	Stahlröhren	7965	117	2729	—	10694	117
18	Eisen- und Stahldraht	10634	419	466	—	11100	419
19a	Eisen- und Stahlwaren	9620	3720	22	741	9642	4461
19b	Aluminium	244	230	—	—	244	230
19c	Kupfer	322	126	—	—	322	126
19d	Abfälle von unedlen Nicht Eisenmetallen	180	143	—	—	180	143
20	Eisenerz	95	2169195	—	1218353	95	3387548
21a	Erde, Kies, Sand	8272	3659	4712	2207	12984	5866
21b	Ton und Porzellanerde	340	1724	13	50	353	1774
22a	Blei-, Zink- und Kupfererze	—	—	—	—	—	—
22b	Schwefelkies	2029	10604	—	—	2029	10604
22c	Manganerze	—	5731	—	30	—	5761
22d	Schlacken zur Verhüttung	1940	4101	11479	56428	13419	60529
22e	Uebrige Erze	—	—	—	413796	—	413796
24	Fische und Schalthiere	24	35	—	—	24	35
25	Flachs, Hanf, Hede und Werg	—	40	—	—	—	40
26a	Frisches Fleisch	1	106	—	—	1	106
26b	Gefrierfleisch	—	—	—	—	—	—
26c	Fleischkonserven	—	18	—	—	—	18
26d	Speck	—	6	—	—	—	6
26e	Wurstwaren	—	31	—	—	—	31
27	Garne und Twiste	17	123	—	—	17	123
28a	Weizen	150	6698	—	818	150	7516
28b	Roggen	183	3045	—	208	183	3253
28c	Hafer	—	4063	10	467	10	4530

Lothringen

Rechnungsjahr 1930/31						Rechnungsjahr 1931/32						Nr
Saarbahn- verkehr		Gemeinschafts- verkehr		Insgesamt		Saarbahn- verkehr		Gemeinschafts- verkehr		Insgesamt		
Vers.	Empf.	Vers.	Empf.	Vers.	Empf.	Vers.	Empf.	Vers.	Empf.	Vers.	Empf.	
t	t	t	t	t	t	t	t	t	t	t	t	
542	9	—	—	542	9	569	6	—	—	569	6	1
—	29	—	—	—	29	—	32	—	1	9	33	2
1984	2945	21	330	2005	3275	1438	2051	5	5	1443	2056	3
41	108	—	—	41	108	58	85	—	—	58	85	4
29	7	—	—	29	7	76	7	—	—	76	7	5
—	—	—	—	—	—	—	—	—	—	—	—	6a
55	386	52	—	107	386	101	317	—	30	101	347	6b
7562	26307	9892	4639	17454	30946	6536	23459	15350	3862	21886	27321	7
387	1609	5	61	392	1670	276	1656	23	78	299	1734	8
902	117	—	—	902	117	672	49	144	—	816	49	9
12	735	—	—	12	735	23	303	5	16	28	319	10
892	21010	3606	92	4498	21102	467	12502	2937	179	3404	12681	10b
800	1389	—	10	800	1399	14	926	—	45	14	971	10c
—	112	—	—	—	112	—	239	—	—	—	239	10d
55	1993	—	173	55	2166	12	1503	—	252	12	1755	10e
8591	374	1665	10	10256	384	866	615	629	—	1495	615	10f
7	120	—	46	7	166	21	145	—	35	21	18	10g
76	343	—	—	76	343	196	270	—	6	196	276	10h
649	23222	1338	4340	1987	27562	38886	16996	370	3001	39256	19997	11a
10276	51319	4499	—	14775	51319	45761	29230	3315	—	49 76	29230	11b
10109	34299	1535	17361	11644	51660	6180	33676	1146	11105	7326	44781	11c
83262	27079	18826	1656	102088	28735	84856	17567	4769	283	89625	17850	12a
17359	4017	20816	244	38175	4261	10976	3515	11965	205	22941	3720	12b
3731	—	—	—	3731	—	210	—	—	—	210	—	12c
16315	488	—	—	16315	488	8911	558	—	407	8911	965	12d
4999	1057	575	260	5574	1317	2570	1783	361	137	2931	1920	13
358	187	1876	20	2234	207	460	106	60	—	520	106	14
4501	1323	—	—	4501	1323	1640	105	—	—	1640	105	15
632	257	—	—	632	257	478	56	—	—	478	56	16a
1246	528	—	—	1246	528	821	329	—	16	821	345	16b
124	9	—	—	124	9	39	6	—	—	39	6	16c
513	1808	5	10	518	1818	416	269	—	—	416	269	16d
42	538	—	—	42	538	124	24	—	—	124	24	16e
153	16	—	—	153	16	114	36	5	—	119	36	16f
7189	324	—	4	7189	328	7840	328	—	15	7840	343	17a
4653	23	969	92	5622	115	847	4	793	—	1640	4	17b
7870	1450	—	—	7870	1450	10532	664	160	—	10692	664	18
10471	3559	23	341	10494	3900	6954	3372	167	157	7121	3529	19a
136	171	—	—	136	171	160	95	—	2	160	97	19b
129	182	—	—	129	182	85	63	—	—	85	93	19c
235	53	—	—	235	53	535	297	—	—	535	297	19d
10	1983735	—	1128342	10	3112077	11	1571680	184	766049	195	2337729	20
8210	3307	5359	1968	13569	5275	3814	4470	4112	790	7926	5260	21a
227	250	—	—	227	250	1193	185	12	49	1205	234	21b
—	—	—	—	—	—	—	—	—	—	—	—	22a
—	11425	—	—	—	11425	—	5322	—	—	—	5322	22b
—	2000	—	—	—	5164	—	2890	—	—	—	5806	22c
543	738	15468	62402	16011	63140	916	1266	3957	52201	4873	5467	22d
40	—	—	443327	40	443327	21	—	—	472885	21	472885	22e
32	42	—	—	32	42	15	33	—	—	15	33	24
2	27	—	—	2	27	—	26	—	—	—	26	25
2588	46	363	—	2951	46	451	12	—	100	451	112	26a
—	—	—	—	—	—	—	—	—	—	—	—	26b
—	7	—	—	—	7	1	14	—	—	1	14	26c
—	11	—	—	—	11	6	7	—	—	6	7	26d
—	15	—	—	—	15	—	25	—	—	—	25	26e
6	87	—	—	6	87	1	89	—	—	1	89	27
1493	7699	176	1670	1669	9369	2404	14834	655	2825	3059	1769	28a
233	3134	—	263	233	3397	372	6471	20	329	392	6800	28b
63	3584	—	515	63	4099	36	4311	—	605	36	4916	28c

Nr	Warengattungen	Rechnungsjahr 1929/30					
		Saarbahn- verkehr		Gemeinschafts- verkehr		Insgesamt	
		Vers.	Empf.	Vers.	Empf.	Vers.	Empf.
		t	t	t	t	t	t
28d	Gerste	53	7209	—	342	53	7551
28e	Hirse, Buchweizen, Hülsenfrüchte	49	384	—	36	49	420
28f	Mais	5	1042	—	235	5	1277
28g	Malz	20	6574	15	145	35	6719
28h	Lein- und Oelsamen	1	22	—	—	1	22
29a	Flaschen	188	127	—	—	188	127
29b	Tafelglas	3216	43	—	—	3216	43
29c	Hohlglas	2161	55	—	—	2161	55
29d	Spiegelglas	1	3	—	—	1	3
29e	Sonstige Glaswaren	55	864	—	15	55	879
30a	Häute und Felle	857	524	13	—	870	524
30b	Leder und Lederwaren	118	198	—	9	118	207
30c	Pelzwaren	—	—	—	—	—	—
31a	Bau- und Nutzholz, unbearbeitet	6964	13320	966	769	7930	14089
31b	Bau- und Nutzholz, bearbeitet	807	23966	40	824	847	24790
31c	Papierholz	—	—	—	—	—	—
31d	Grubenholz	11899	25317	446	17	12345	25334
31e	Hölzerne Eisenbahnschwellen	3744	875	53	—	3797	875
31f	Brennholz	922	1276	407	91	1329	1367
32a	Holzzeugmasse	10	111	—	6	10	117
32b	Gehobelte Kanthölzer und Bretter	160	266	—	—	160	266
33	Hopfen	3	25	—	—	3	25
34	Jute	—	16	—	—	—	16
35a	Kaffee	—	168	—	—	—	168
35b	Kaffee-Ersatzstoffe	—	367	—	—	—	367
35c	Zichorie	—	—	—	—	—	—
35d	Schokolade	1	249	—	—	1	249
35e	Kakao	—	11	—	—	—	11
35f	Tee	—	—	—	—	—	—
36a	Kalk	1260	17326	—	93072	1260	110398
36b	Gips	—	26653	—	15941	—	42594
37	Kartoffeln	485	19271	766	569	1251	19840
40	Lumpen	321	127	19	—	340	127
41a	Weizenmehl	966	22368	33	2650	999	25018
41b	Roggenmehl	231	3595	—	312	231	3907
41c	Andere Mühlenerzeugnisse	234	548	—	14	234	562
41d	Kleie	355	3740	31	159	386	3899
42a	Obst	62	2345	—	102	62	2447
42b	Gemüse	96	2214	17	117	113	2331
43	Oele und Fette	421	1453	45	263	466	1716
44	Oelkuchen	—	447	—	5	—	452
45	Papier und Pappe	1833	2203	—	17	1833	2220
46a	Petroleum	63	670	—	31	63	701
46b	Benzin	10	5244	—	—	10	5244
46c	Andere Mineralöle	794	4616	198	120	992	4736
46d	Benzol	2390	171	31	—	2421	171
46e	Steinkohlenteeröl	5117	393	6	52	5123	445
46f	Braunkohlenteeröl	—	—	—	—	—	—
46g	Andere Teerölprodukte	567	122	29	—	596	122
47	Reis	—	184	—	16	—	200
49	Rüben und Rübenschnitzel	10	582	—	34	10	616
50	Rübensyrup und Melasse	1	117	—	—	1	117
51	Salpeter und Salzsäure	17	2362	—	—	17	2362
52	Salz	—	5793	—	42	—	5835
54	Schwefelsäure	1492	5813	—	3400	1492	9213
55	Soda	1	8006	—	5	1	8011
56a	Alkohol, Spirituosen	3	37	—	—	3	37
56b	Trinkbranntwein	—	136	—	—	—	136
56c	Essig	—	32	—	—	—	32
57	Stärke	2	52	—	—	2	52

Lothringen

Rechnungsjahr 1930/31						Rechnungsjahr 1931/32						Nr.
Saarbahn- verkehr		Gemeinschafts- verkehr		Insgesamt		Saarbahn- verkehr		Gemeinschafts- verkehr		Insgesamt		
Vers.	Empf.	Vers.	Empf.	Vers.	Empf.	Vers.	Empf.	Vers.	Empf.	Vers.	Empf.	
t	t	t	t	t	t	t	t	t	t	t	t	
137	6248	—	344	137	6592	22	8372	—	388	22	8760	28d
13	463	—	39	13	502	2	601	—	50	2	651	28e
7	1275	—	117	7	1392	14	2954	—	55	14	3009	28f
6	6487	—	130	6	6617	114	3895	—	—	114	3895	28g
3	35	—	—	3	35	7	3	—	—	7	3	28h
60	59	—	—	60	59	12	33	—	—	12	33	29a
3691	33	—	—	3691	33	1534	53	—	—	1534	53	29b
796	56	—	—	796	56	802	50	—	—	802	50	29c
—	—	—	—	—	—	—	3	—	—	—	3	29d
143	494	—	8	143	502	95	314	—	—	95	314	29e
677	398	4	37	681	435	331	381	—	20	331	401	30a
102	190	—	26	102	216	99	167	—	29	99	196	30b
—	—	—	—	—	—	—	—	—	—	—	—	30c
6841	2297	1268	316	8109	2613	6051	1450	2321	412	8372	1862	31a
1518	16455	10	931	1528	17386	2787	11789	460	590	3247	12379	31b
—	78	—	—	—	78	—	—	—	—	—	—	31c
11948	29236	276	—	12224	29236	9424	15528	477	57	9901	15585	31d
3033	1424	—	—	3033	1424	5227	334	—	—	5227	334	31e
533	783	—	138	533	921	383	1017	20	199	403	121b	31f
11	327	—	6	11	333	15	173	—	5	15	178	32a
204	484	—	—	204	484	33	475	—	—	33	475	32b
19	69	—	—	19	69	9	15	—	—	9	15	33
1	29	—	—	1	29	8	122	—	17	8	139	34
11	181	—	—	11	181	1	20	—	—	1	20	35a
—	375	—	—	—	375	1	215	—	45	1	260	35b
6	—	—	—	6	—	—	4	—	—	—	4	35c
3	243	—	—	3	243	—	268	—	—	—	268	35d
—	43	—	—	—	43	—	20	—	—	—	20	35e
—	—	—	—	—	—	—	16	—	—	—	16	35f
1821	11320	—	89272	1821	100592	434	5498	—	69986	434	75184	36a
—	23078	—	4503	—	27581	6	16034	26	1888	32	17922	36b
550	10511	399	254	949	10765	2074	5060	944	258	3018	5318	37
139	102	—	—	139	102	132	63	—	—	132	63	40
1998	18384	—	1413	1998	19797	2279	18673	20	2021	2299	20694	41a
231	3164	—	28	231	3192	106	5571	—	157	106	5728	41b
43	1096	—	10	43	1106	243	2283	11	284	254	2567	41c
366	3467	—	116	366	3583	549	5780	37	507	586	6287	41d
281	2377	—	64	281	2441	88	1073	—	78	88	1151	42a
84	1141	12	75	96	1216	15	877	—	39	15	916	42b
133	1295	184	333	317	1628	263	1024	109	139	372	1163	43
8	517	—	—	8	517	—	745	—	—	—	745	44
967	1434	12	107	979	1541	452	1322	15	230	467	1552	45
44	486	—	32	44	518	7	633	—	8	7	641	46a
—	5600	—	—	—	5600	17	5686	—	—	17	5686	46b
310	3972	—	20	310	3992	281	2516	47	107	328	2623	46c
741	341	—	—	741	341	172	523	—	—	172	523	46d
3007	77	38	—	3045	77	3224	165	—	1	3224	166	46e
—	—	—	—	—	—	—	—	—	—	—	—	46f
489	105	91	—	580	105	195	261	—	—	195	261	46g
11	180	—	—	11	180	—	256	—	10	—	266	47
21	215	—	—	21	215	16	48	—	—	16	48	49
9	233	—	—	9	233	1	254	—	5	1	259	50
—	2012	—	11	—	202	1	1378	—	78	1	1456	51
—	8476	—	—	—	8476	2	9392	—	—	2	9392	52
1073	6394	—	5867	1073	12261	1295	9166	—	6365	1295	15531	54
—	6918	—	11	—	6929	5	6271	—	6	5	6277	55
—	68	—	—	—	68	—	66	—	—	—	66	56a
—	73	—	—	—	73	—	67	—	—	—	67	56b
—	96	—	—	—	96	—	112	—	—	—	112	56c
61	28	—	—	61	28	53	44	—	—	53	44	57

Nr.	Warengattungen	Rechnungsjahr 1929/30					
		Saarbahn- verkehr		Gemeinschafts- verkehr		Insgesamt	
		Vers.	Empf.	Vers.	Empf.	Vers.	Empf.
		t	t	t	t	t	t
58	Waren aus natürlichem Stein	1	383	—	—	1	383
59a	Steine, gebrannte	21667	23910	465	1532	22132	25442
59b	Pflastersteine	3576	1499	56	1843	3632	3342
59c	Schwemmsteine	181	50	—	—	181	50
59d	Kalk- und Dolomitsteine	27	13304	—	—	27	13304
59e	Kleinschlag, Steingrus und Steinschrotten	38840	208	16	42	38856	250
59f	Schlackensteine	11491	83	—	—	11491	83
59g	Uebrige Steine	3880	16802	317	270	4197	17072
60a	Steinkohlen	1603426	256142	18225	8264	1621651	264406
60b	Steinkohlenbriketts	15	—	—	—	15	—
60c	Steinkohlenkoks	39932	4573	61658	3389	101590	7962
61a	Rohtabak	143	108	—	—	143	108
61b	Zigarren	—	—	—	—	—	—
61c	Zigaretten	—	—	—	—	—	—
61d	Uebrige Tabakwaren	—	16	—	—	—	16
62a	Steinkohlenteer	7090	529	13740	351	20830	880
62b	Braunkohlen- und Holzteer	—	—	—	—	—	—
62c	Pech	3474	338	—	—	3474	338
62d	Asphalt	11255	909	—	—	11255	909
62e	Harz und Erdwachs	—	23	—	—	—	23
63	Tonwaren	4719	8752	363	169	5082	8921
64	Torf, Holzkohlen	14	36	—	—	14	36
65a	Traubenwein	7	478	—	4	7	482
65b	Obst und andere Weine	1	32	—	—	1	32
66	Wolle aller Art	1	13	—	—	1	13
67	Zink	6	51	—	2	6	53
68a	Zucker, roh	—	16	—	—	—	16
68b	Verbrauchszucker	5	2390	—	6	5	2396
69	Sammelladungen	7	25	156	165	163	190
70a	Heu	45	1970	—	325	45	2295
70b	Stroh	—	1222	4	141	4	1363
71a	Milch und Rahm	17	8983	—	854	17	9837
71b	Milchbutter	—	2	—	3	—	5
71c	Eier	71	139	—	—	71	139
71d	Käse	4	72	—	—	4	72
71e	Sonstige Lebensmittel	6	375	—	3	6	378
72	Farben und Lacke	64	198	—	—	64	198
73	Parfümerien und Seife	6	372	—	15	6	387
74	Holzwaren und Einrichtungsgegenstände	1600	1666	—	28	1600	1694
75	Spielwaren u. Haushaltungsgegenstände	37	55	—	—	37	55
76	Apparate und elektrisches Material	67	161	—	—	67	161
77a	Stoffe und Gewebe	551	284	11	287	562	571
77b	Bekleidungsgegenstände	19	2	—	—	19	2
78	Sonstige Güter	6351	5779	412	504	6763	6283
Gesamtsumme 1—78		2061076	3043506	185787	1897704	2246863	4941210
		Stück	Stück	Stück	Stück	Stück	Stück
79	Pferde, auch Fohlen, Esel, Maultiere	5	91	—	16	5	107
80a	Stiere, Ochsen	58	6627	—	258	58	6885
80b	Kühe, Rinder	44	7824	—	3904	44	11728
80c	Kälber	2	2101	—	559	2	2660
81	Schafe, Lämmer, Ziegen	—	186	—	—	—	186
82a	Schweine	—	8039	50	1596	50	9635
82b	Ferkel	24	12183	—	—	24	12183
83	Geflügel	—	1221	—	—	—	1221

Lothringen

Rechnungsjahr 1930/31						Rechnungsjahr 1931/32						Nr.
Saarbahn- verkehr		Gemeinschafts- verkehr		Insgesamt		Saarbahn- verkehr		Gemeinschafts- verkehr		Insgesamt		
Vers.	Empf.	Vers.	Empf.	Vers.	Empf.	Vers.	Empf.	Vers.	Empf.	Vers.	Empf.	
t	t	t	t	t	t	t	t	t	t	t	t	
—	238	—	—	—	238	2	157	—	—	2	157	58
25765	5938	829	955	26594	6893	15145	5392	1536	1860	16681	7252	59a
1256	94	—	—	1256	94	3163	435	—	—	3163	435	59b
84	82	—	—	84	82	30	15	—	—	30	15	59c
42	14880	—	715	42	15595	20	9764	—	3413	20	13177	59d
42526	4432	—	—	42526	4432	48300	3332	—	—	48300	3332	59e
12299	—	—	—	12299	—	6370	62	225	—	6595	62	59f
2908	5976	1349	108	4257	6084	1142	1109	2345	414	3487	1523	59g
1474089	252226	396	4906	1474485	257132	1326194	358177	30	9219	1326224	367396	60a
3	82	—	—	3	82	33	194	—	15	33	209	60b
118339	4093	79029	4708	197368	8801	85874	8138	20551	1501	106425	9639	60c
—	197	—	5	—	202	—	171	—	—	—	171	61a
—	1	—	—	—	1	—	—	—	—	—	—	61b
—	—	—	—	—	—	—	6	—	—	—	6	61c
—	—	—	—	—	—	—	9	—	—	—	9	61d
12176	225	8938	12	21114	237	10770	780	8393	768	19163	1548	62a
—	1	—	—	—	1	—	—	—	—	—	—	62b
2513	238	1022	—	3535	238	3246	596	105	—	3351	596	62c
10572	1252	—	—	10572	1252	1233	189	16	—	1249	189	62d
15	49	—	—	15	49	—	43	7	—	7	43	62e
3883	6647	915	32	4798	6679	1317	2980	1808	14	3125	2994	63
81	—	—	—	81	—	71	—	—	—	71	—	64
1	386	—	11	1	397	4	297	—	—	4	297	65a
—	28	—	—	—	28	—	—	—	9	—	9	65b
10	—	—	—	10	—	20	—	—	—	20	—	66
50	127	—	4	50	131	230	548	—	—	230	548	67
—	—	—	—	—	—	—	—	—	—	—	—	68a
—	2166	—	71	—	2237	61	1495	—	71	61	1566	68b
13	184	260	64	273	248	51	271	—	—	51	271	69
13	2587	—	138	13	2725	5	1508	—	36	21	1544	70a
5	533	—	51	5	584	21	370	—	—	—	370	70b
3	10485	—	617	3	11102	—	8311	—	37	—	8348	71a
—	38	—	4	—	42	5	21	—	—	5	21	71b
7	141	—	5	7	146	22	81	—	—	22	81	71c
10	70	—	—	10	70	17	29	—	—	17	29	71d
—	171	—	—	—	171	6	141	—	—	6	141	71e
45	247	—	—	45	247	52	166	—	—	52	166	72
35	226	—	18	35	244	30	233	—	38	30	271	73
1597	1732	45	45	1642	1777	195	1654	—	10	195	1664	74
2	15	—	—	2	15	—	47	—	—	—	47	75
43	115	—	—	43	115	32	64	—	—	32	64	76
436	360	45	—	481	360	565	301	43	—	608	301	77a
—	1	—	—	—	1	—	7	—	—	—	7	77b
5446	4771	276	57	5722	4828	4602	4849	77	133	4679	4982	78
1976751	2727645	182467	1788074	2159218	4515719	1798679	2325934	90867	1420058	1889546	3745992	
Stück	Stück	Stück	Stück	Stück	Stück	Stück	Stück	Stück	Stück	Stück	Stück	
10	221	1	29	11	250	6	146	3	30	9	176	79
124	1364	—	157	124	1521	1	128	—	44	1	172	80a
88	2173	—	1666	88	3839	120	905	29	77	149	982	80b
503	572	—	83	503	655	11	247	7	50	18	297	80c
64	1	—	—	64	1	314	92	—	—	314	92	81
959	1810	—	846	959	2656	—	3776	—	179	—	3955	82a
3	10301	—	128	3	10429	11	7651	—	—	11	7651	82b
—	231	—	128	—	359	—	705	—	—	—	705	83

c) Deutsches

Nr.	Warengattungen	Rechnungsjahr 1929/30					
		Saarbahn- verkehr		Gemeinschafts- verkehr		Insgesamt	
		Vers.	Empf.	Vers.	Empf.	Vers.	Empf.
		t	t	t	t	t	t
1	Abfälle	939	31	—	—	939	31
2	Baumwolle	69	322	—	—	69	322
3	Bier	—	1142	—	—	—	1142
4	Blei	21	757	—	—	21	757
5	Borke (Lohe)	—	—	—	—	—	—
6a	Braunkohlen	—	185	—	—	—	185
6b	Braunkohlenbriketts	—	60019	—	—	—	60019
7	Zement	53255	33055	—	—	53255	33055
8	Chemikalien	1769	3007	—	8	1769	3015
9	Dachpappe	304	401	—	—	304	401
10a	Tierischer Dünger	50	33	—	—	50	33
10b	Thomasmehl	200252	78	—	—	200252	78
10c	Sonstige phosphorhaltige Düngemittel	100	187	—	—	100	187
10d	Chilesalpeter	—	397	—	—	—	397
10e	Kalisalze	6	1049	—	—	6	1049
10f	Ammoniak-sulfat	467	764	—	—	467	764
10g	Sonstige künstliche Stickstoffdüngemittel	91	2273	—	10	91	2283
10h	Sonstige Düngemittel	188	2457	—	—	188	2457
11a	Roheisen	36591	24282	—	—	36591	24282
11b	Luppen	50455	4041	—	—	50455	4041
11c	Eisen- und Stahlbruch	2205	200	—	—	2205	200
12a	Eisen und Stahl	381433	3072	2835	—	381268	3072
12b	Platten und Bleche	74146	451	—	—	74146	451
12c	Eiserne Brücken und Brückenbauteile	730	—	—	—	730	—
12d	Eisenbauwerkteile	2675	1650	—	—	2675	1650
13	Eisenbahnschienen	112305	1254	—	—	112305	1254
14	Eisenbahnschwellen, eiserne	85682	169	—	—	85682	169
15	Eiserne Achsen	580	1866	—	—	580	1866
16a	Eiserne Dampfkessel	1511	485	—	—	1511	485
16b	Maschinen	2096	3627	—	—	2096	3627
16c	Ausrüstungsstücke für Dampfkessel usw.	8	6	—	—	8	6
16d	Maschinenteile	366	2806	—	—	366	2806
16e	Fahrzeuge	129	339	—	—	129	339
16f	Motoren	1562	444	—	—	1562	444
17a	Gußeiserne Röhren	89103	583	—	—	89103	583
17b	Stahlröhren	6609	29	—	—	6609	29
18	Eisen- und Stahldraht	21391	351	—	—	21391	351
19a	Eisen- und Stahlwaren	5645	9435	—	—	5645	9435
19b	Aluminium	106	331	—	—	106	331
19c	Kupfer	32	966	—	—	32	966
19d	Abfälle von unedlen Nicht-eisenmetallen	529	101	—	—	529	101
20	Eisenerz	—	883	—	—	—	883
21a	Erde, Kies, Sand	3989	73046	—	—	3989	73046
21b	Uebrige Erde	1412	130193	—	—	1412	130193
22a	Blei-, Zink- und Kupfererze	—	—	—	—	—	—
22b	Schwefelkies	—	—	—	—	—	—
22c	Manganerze	36	87975	—	—	36	87975
22d	Schlacken zur Verhüttung	31160	335	—	—	31160	335
22e	Übrige Erze	81	61	—	—	81	61
24	Fische und Schatziere	—	2124	—	—	—	2124
25	Flachs, Hanf, Hede	—	168	—	—	—	168
26a	Frisches Fleisch	—	4	—	—	—	4
26b	Gefrierfleisch	2686	—	—	—	2686	—
26c	Fleischkonserven	—	5	—	—	—	5
26d	Speck	—	19	—	—	—	19
26e	Wurstwaren	23	29	—	—	23	29
27	Garne und Twiste	341	60	—	—	341	60
28a	Weizen	—	1001	—	—	—	1001
28b	Roggen	46	5391	—	—	46	5391
28c	Hafer	—	275	—	—	—	275

Reich

Rechnungsjahr 1930/31						Rechnungsjahr 1931/32						Nr.
Saarbahn- verkehr		Gemeinschafts- verkehr		Insgesamt		Saarbahn- verkehr		Gemeinschafts- verkehr		Insgesamt		
Vers.	Empf.	Vers.	Empf.	Vers.	Empf.	Vers.	Empf.	Vers.	Empf.	Vers.	Empf.	
t	t	t	t	t	t	t	t	t	t	t	t	
837	28	—	—	837	28	234	5	—	—	234	5	1
98	202	—	—	98	202	76	125	—	—	76	125	2
1	1167	—	—	1	1167	—	659	—	—	—	659	3
53	662	—	—	53	662	34	662	—	—	34	662	4
67	3	—	—	67	3	77	6	—	—	77	6	5
—	60	—	—	—	60	—	—	—	—	—	—	6a
—	69195	—	—	—	69195	15	50742	—	—	15	50742	6b
40376	18840	—	—	40376	18840	25217	15353	—	—	25217	15353	7
1656	3031	—	—	1656	3031	1019	3819	—	—	1019	3819	8
172	217	—	—	172	217	83	128	—	—	83	128	9
10	—	—	—	10	—	10	5	—	—	10	5	10a
163983	34	—	—	163983	34	138858	10	—	—	138858	10	10b
533	309	—	—	533	309	15	831	—	—	15	831	10c
—	298	—	—	—	298	—	161	—	—	—	161	10d
20	1841	—	—	20	1841	—	2372	—	—	—	2372	10e
2289	141	—	—	2289	141	3891	82	—	—	3891	82	10f
46	358	—	—	46	358	—	718	—	—	—	718	10g
344	2355	—	—	344	2355	138	1167	—	—	138	116	10h
42859	13668	—	—	42859	13668	28050	6896	—	—	28050	6896	11a
32609	3238	—	—	32609	3238	17210	403	—	—	17210	403	11b
1148	826	—	—	1148	826	2389	31203	—	—	2389	31203	11c
229904	3351	187	—	230091	3351	153216	2747	79	—	153295	2747	12a
73448	897	—	—	73448	897	64440	35	—	—	64440	359	12b
49	—	—	—	49	—	—	—	—	—	—	—	12c
1981	1812	—	—	1981	1812	775	1186	—	—	775	1186	12d
109489	1478	—	—	109489	1478	74816	598	—	—	74816	598	13
56661	53	—	—	56661	53	28963	137	—	—	28963	137	14
575	866	—	—	575	866	749	1155	—	—	749	1155	15
489	1232	—	—	489	1232	458	476	—	—	458	476	16a
1425	3494	—	—	1425	3494	1027	2492	—	—	1027	2492	16b
—	27	—	—	—	27	—	3	—	—	—	3	16c
1320	3547	—	—	1320	3547	844	1812	—	—	844	1812	16d
785	191	—	—	785	191	104	634	—	—	104	634	16e
1106	461	—	—	1106	461	289	250	—	—	289	250	16f
44287	499	—	—	44287	499	23002	436	—	—	23002	436	17a
1814	3	—	—	1814	3	259	2	32	—	291	2	17b
32694	406	—	—	32694	406	37050	1521	—	—	37050	1521	18
5152	8024	—	—	5152	8024	4576	6591	—	—	4576	6591	19a
45	640	—	—	45	640	27	397	—	—	27	397	19b
4	755	—	—	4	755	29	424	—	—	29	424	19c
321	70	—	—	321	70	384	266	—	—	384	266	19d
—	1458	—	—	—	1458	21	257	—	—	21	257	20
3897	59492	—	—	3897	59492	2712	42488	—	—	2712	42488	21a
687	117280	—	—	687	117280	1244	72498	—	—	1244	72498	21b
—	—	—	—	—	—	—	—	—	—	—	—	22a
—	—	—	—	—	—	—	—	—	—	—	—	22b
—	56465	—	—	—	56465	29	18775	—	—	29	18775	22c
17779	20	—	—	17779	20	2603	175	—	—	2603	175	22d
25	120	—	—	25	120	20	242	—	—	20	242	22e
—	2638	—	—	—	2638	2	1375	—	—	2	1375	24
—	192	—	—	—	192	—	139	—	—	—	139	25
—	122	—	—	—	122	—	200	—	—	—	200	26a
204	—	—	—	204	—	—	—	—	—	—	—	26b
—	52	—	—	—	52	—	61	—	—	—	61	26c
—	30	—	—	—	30	—	25	—	—	—	25	26d
—	129	—	—	—	129	6	57	—	—	6	57	26e
269	60	—	—	269	60	263	69	—	—	263	69	27
4	7077	—	—	4	7077	15	11132	—	—	15	11132	28a
—	4839	—	—	—	4839	—	808	—	—	—	808	28b
—	79	—	—	—	79	1	21	—	—	1	21	28c

Nr.	Warengattungen	Rechnungsjahr 1929/30					
		Saarbahn- verkehr		Gemeinschafts- verkehr		Insgesamt	
		Vers.	Empf.	Vers.	Empf.	Vers.	Empf.
		t	t	t	t	t	t
28d	Gerste	16	1278	—	—	16	1278
28e	Hirse, Buchweizen, Hülsenfrüchte	5	793	—	8	5	801
28f	Mais	—	32	—	—	—	32
28g	Malz	350	297	—	—	350	297
28h	Lein- und Oelsamen	—	28	—	—	—	28
29a	Flaschen	2445	294	—	—	2445	294
29b	Tafelglas	17545	60	—	—	17545	60
29c	Hohlglas	198	282	—	—	198	282
29d	Spiegelglas	—	—	—	—	—	—
29e	Sonstige Glaswaren	105	2278	—	—	105	2278
30a	Häute und Felle	628	127	—	—	628	127
30b	Leder und Lederwaren	207	64	—	—	207	64
30c	Pelzwaren	—	—	—	—	—	—
31a	Bau- und Nutzholz, unbearbeitet	6390	13277	—	—	6390	13277
31b	Bau- und Nutzholz, bearbeitet	1371	26350	—	14	1371	26364
31c	Papierholz	—	—	—	—	—	—
31d	Grubenholz	499	185349	—	—	499	185349
31e	Hölzerne Eisenbahnschwellen	3253	730	—	—	3253	730
31f	Brennholz	10760	1386	—	—	10760	1386
32a	Holzzeugmasse	2	122	—	—	2	122
32b	Gehobelte Kanthölzer und Bretter	31	492	—	—	31	492
33	Hopfen	—	115	—	—	—	115
34	Jute	—	296	—	—	—	296
35a	Kaffee	3	133	—	—	3	133
35b	Kaffee-Ersatzstoffe	—	125	—	—	—	125
35c	Zichorie	2	136	—	—	2	136
35d	Schokolade	1	370	—	—	1	370
35e	Kakao	—	58	—	—	—	58
35f	Tee	—	7	—	—	—	7
36a	Kalk	1767	1699	—	478	1767	2177
36b	Gips	457	1268	—	—	457	1268
37	Kartoffeln	—	22511	—	—	—	22511
40	Lumpen	1995	163	—	—	1995	163
41a	Weizenmehl	2608	389	—	—	2608	389
41b	Roggenmehl	5	201	—	—	5	201
41c	Andere Mühlenerzeugnisse	21	570	—	—	21	570
41d	Kleie	548	2279	—	—	548	2279
42a	Obst	83	454	—	—	83	454
42b	Gemüse	48	2749	—	—	48	2749
43	Oele und Fette	24	3223	—	—	24	3223
44	Oelkuchen	—	389	—	—	—	389
45	Papier und Pappe	219	5465	—	—	219	5465
46a	Petroleum	73	186	—	—	73	186
46b	Benzin	22	110	—	—	22	110
46c	Andere Mineralöle	756	2489	—	—	756	2489
46d	Benzol	22037	41	—	—	22037	41
46e	Steinkohlenteeröl	4347	2295	—	—	4347	2295
46f	Braunkohlenteeröl	—	—	—	—	—	—
46g	Andere Teerölprodukte	275	540	—	—	275	540
47	Reis	16	32	—	—	16	32
49	Rüben und Rübenschnitzel	—	285	—	—	—	285
50	Rübensirup und Melasse	15	118	—	—	15	118
51	Salpeter und Salzsäure	—	32	—	—	—	32
52	Salz	75	4300	—	—	75	4300
54	Schwefelsäure	113	2758	—	—	113	2758
55	Soda	—	52	—	—	—	52
56a	Alkohol, Spirituosen	—	4	—	—	—	4
56b	Trinkbranntwein	—	35	—	—	—	35
56c	Essig	—	29	—	—	—	29
57	Stärke	9	140	—	—	9	140

Reich

Rechnungsjahr 1930/31						Rechnungsjahr 1931/32						Nr.
Saarbahn- verkehr		Gemeinschafts- verkehr		Insgesamt		Saarbahn- verkehr		Gemeinschafts- verkehr		Insgesamt		
Vers.	Empf.	Vers.	Empf.	Vers.	Empf.	Vers.	Empf.	Vers.	Empf.	Vers.	Empf.	
t	t	t	t	t	t	t	t	t	t	t	t	
—	2515	—	—	—	2515	—	1878	—	—	—	1878	28d
15	806	—	—	15	806	—	494	—	—	—	494	28e
—	65	—	—	—	65	—	228	—	—	—	228	28f
309	1597	—	—	309	1597	391	1674	—	—	391	1674	28g
—	72	—	—	—	72	—	21	—	—	—	21	28h
338	428	—	—	338	428	122	587	—	—	122	587	29a
12798	75	—	—	12798	75	9201	67	—	—	9201	67	29b
108	469	—	—	108	469	113	311	—	—	113	311	29c
—	4	—	—	—	4	—	5	—	—	—	5	29d
35	1086	—	—	35	1086	303	815	—	—	303	815	29e
589	140	—	—	589	140	674	179	—	—	674	179	30a
162	152	—	—	162	152	170	119	—	—	170	119	30b
—	—	—	—	—	—	—	—	—	—	—	—	30c
4024	15111	—	—	4024	15111	3517	13758	—	—	3517	13758	31a
688	32903	—	15	688	32918	133	26846	—	—	133	26846	31b
—	131	—	—	—	131	—	—	—	—	—	—	31c
66	291779	—	—	66	291779	408	213013	—	—	408	213013	31d
3718	1967	—	—	3718	1967	1475	2775	—	—	1475	2775	31e
2578	2081	—	—	2578	2081	275	775	—	—	275	775	31f
—	140	—	—	—	140	15	222	—	—	15	222	32a
158	1026	—	—	158	1026	—	652	—	—	—	652	32b
—	142	—	—	—	142	—	147	—	—	—	147	33
—	238	—	—	—	238	—	68	—	—	—	68	34
—	327	—	—	—	327	1	138	—	—	1	138	35a
2	32	—	—	2	32	—	72	—	—	—	72	35b
—	90	—	—	—	90	—	181	—	—	—	181	35c
1	498	—	—	1	498	—	431	—	—	—	431	35d
—	41	—	—	—	41	—	38	—	—	—	38	35e
—	13	—	—	—	13	—	10	—	—	—	10	35f
709	3686	—	—	709	3686	741	1011	—	—	741	1011	36a
48	977	—	—	48	977	10	785	—	—	10	785	36b
28	24886	—	—	28	24886	48	26875	—	—	48	26875	37
1321	104	—	—	1321	104	973	99	—	—	973	99	40
4183	1645	—	—	4183	1645	3909	73	—	—	3909	73	41a
94	3576	—	—	94	3576	—	446	—	—	—	446	41b
37	839	—	—	37	839	25	1404	—	—	25	1404	41c
966	2343	—	12	966	2355	79	2671	—	—	79	2671	41d
710	1384	—	—	710	1384	9	982	—	—	9	982	42a
30	6946	—	—	30	6946	14	3470	—	—	14	3470	42b
8	4930	—	—	8	4930	8	3952	—	—	8	3952	43
—	688	—	—	—	688	—	1614	—	—	—	1614	44
194	6130	—	—	194	6130	424	5670	—	—	424	5670	45
14	458	—	—	14	458	15	368	—	—	15	368	46a
—	162	—	—	—	162	—	178	—	—	—	178	46b
52	2457	—	—	52	2457	69	1654	—	—	69	1654	46c
26285	154	—	—	26285	154	21686	481	—	—	21686	481	46d
1570	3694	—	—	1570	3694	905	3717	—	—	905	3717	46e
—	—	—	—	—	—	—	—	—	—	—	—	46f
51	191	—	—	51	191	145	418	—	—	145	418	46g
—	46	—	—	—	46	—	169	—	—	—	169	47
13	572	—	—	13	572	—	1262	—	—	—	1262	49
—	138	—	—	—	138	—	254	—	—	—	254	50
—	400	—	—	—	400	—	576	—	—	—	576	51
29	1174	—	—	29	1174	142	129	—	—	142	129	52
64	5588	—	—	64	5588	110	3117	—	—	110	3117	54
—	27	—	—	—	27	—	67	—	—	—	67	55
—	11	—	—	—	11	—	21	—	—	—	21	56a
—	11	—	—	—	11	47	13	—	—	47	13	56b
—	41	—	—	—	41	—	60	—	—	—	60	56c
7	126	—	—	7	126	—	254	—	—	—	254	57

Nr.	WarenGattungen	Rechnungsjahr 1929/30					
		Saarbahn- verkehr		Gemeinschafts- verkehr		Insgesamt	
		Vers. t	Empf. t	Vers. t	Empf. t	Vers. t	Empf. t
58	Waren aus natürlichem Stein	—	301	—	—	—	301
59a	Steine, gebrannte	42140	41557	—	—	42140	41557
59b	Pflastersteine	109	35163	—	—	109	35163
59c	Schwemmsteine	20	550	—	—	20	550
59d	Kalk- und Dolomitsteine	1625	16724	—	—	1625	16724
59e	Kleinschlag, Steingrus und Steinschrotten	12295	99488	—	—	12295	99488
59f	Schlackensteine	20718	827	—	—	20718	827
59g	Uebrigste Steine	70	6010	—	—	70	6010
60a	Steinkohlen	1139276	237802	—	—	1139276	237802
60b	Steinkohlenbriketts	—	794	—	—	—	794
60c	Steinkohlenkoks	1350	108276	—	—	1350	108276
61a	Rohtabak	6	1268	—	—	6	1268
61b	Zigarren	7	39	—	—	7	39
61c	Zigaretten	—	144	—	—	—	144
61d	Uebrigste Tabakwaren	—	13	—	—	—	13
62a	Steinkohlenteer	16986	5002	—	—	16986	5002
62b	Braunkohlen- und Holzteer	—	31	—	—	—	31
62c	Pech	3258	606	—	—	3258	606
62d	Asphalt	6833	3105	—	—	6833	3105
62e	Harz und Erdwachs	7	31	—	—	7	31
63	Tonwaren	3345	3264	—	—	3345	3264
64	Torf, Holzkohlen	20	1177	—	—	20	1177
65a	Traubenwein	3290	545	—	—	3290	545
65b	Obst und andere Weine	9	6	—	—	9	6
66	Wolle aller Art	63	95	—	—	63	95
67	Zink	30	267	—	—	30	267
68a	Zucker, roh	—	—	—	—	—	—
68b	Verbrauchszucker	—	292	—	—	—	292
69	Sammelladungen	17	212	—	—	17	212
70a	Stroh	—	22	—	—	—	22
70b	Heu	—	588	—	—	—	588
71a	Milch und Rahm	1	324	—	—	1	324
71b	Milchbutter	—	136	—	—	—	136
71c	Eier	—	421	—	—	—	421
71d	Käse	6	1478	—	—	6	1478
71e	Sonstige Lebensmittel	2	116	—	—	2	116
72	Farben und Lacke	114	683	—	—	114	683
73	Parfümerien und Seife	3	3372	—	—	3	3372
74	Holzwaren und Einrichtungsgegenstände	544	2251	—	—	544	2251
75	Spielwaren u. Haushaltungsgegenstände	4	71	—	—	4	71
76	Apparate und elektrisches Material . . .	131	624	—	—	131	624
77a	Stoffe und Gewebe	41	305	—	—	41	305
77b	Bekleidungsgegenstände	—	5	—	—	—	5
78	Sonstige Güter	5658	10685	—	—	5658	10685
Gesamtsumme 1—78		2510476	1338169	2835	518	2513311	1338687
		Stück	Stück	Stück	Stück	Stück	Stück
79	Pferde, auch Fohlen, Esel, Maultiere . .	51	55	—	—	51	55
80a	Stiere, Ochsen	14	15	—	—	14	15
80b	Kühe, Rinder	72	93	—	—	72	93
80c	Kälber	43	69	—	—	43	69
81	Schafe, Lämmer, Ziegen	50	77	—	—	50	77
82a	Schweine	—	17774	—	—	—	17774
82b	Ferkel	45	3347	—	—	45	3347
83	Geflügel	66097	446	—	—	66097	446

Reich

Rechnungsjahr 1930/31						Rechnungsjahr 1931/32						Nr.
Saarbahn- verkehr		Gemeinsch. verkehrs-		Insgesamt		Saarbahn- verkehr		Gemeinschafts- verkehr		Insgesamt		
Vers.	Empf.	Vers.	Empf.	Vers.	Empf.	Vers.	Empf.	Vers.	Empf.	Vers.	Empf.	
t	t	t	t	t	t	t	t	t	t	t	t	
21	550	—	—	21	550	6	347	—	—	6	347	58
31959	31918	—	—	31959	31918	21996	24532	—	—	21996	24532	59a
90	42012	—	—	90	42012	31	22515	—	—	31	22515	59
528	602	—	—	528	602	106	403	—	—	106	403	59c
1382	12311	—	—	1382	12311	1159	13631	—	—	1159	13631	59d
5738	76201	—	—	5738	76201	9124	53218	—	—	9124	53218	59e
13499	95	—	—	13499	95	1437	63	—	—	1437	63	59f
22	10327	—	—	22	10327	24	11084	—	—	24	11084	59
963877	153334	—	—	963877	153334	860092	81560	—	—	860092	81560	60a
—	315	—	—	—	315	—	143	—	—	—	143	60b
4534	17181	—	—	4534	17181	3578	9629	—	—	3578	9629	60c
7	1279	—	—	7	1279	34	1147	—	—	34	1147	61a
—	85	—	—	—	85	5	78	—	—	5	78	61b
—	99	—	—	—	99	—	107	—	—	—	107	61c
—	—	—	—	—	—	—	8	—	—	—	8	61d
9984	1925	—	—	9984	1925	5756	4580	—	—	5756	4580	62a
—	330	—	—	—	330	—	—	—	—	—	—	62b
1414	2327	—	—	1414	2327	5451	1880	—	—	5451	1880	62c
3907	1320	—	—	3907	1320	1972	661	—	—	1972	661	62d
31	34	—	—	31	34	16	80	—	—	16	80	62e
2555	3440	17	—	2572	3440	2030	3173	—	—	2030	3173	63
4	1153	—	—	4	1153	—	1592	—	—	—	1592	64
6	927	—	—	6	927	7	1191	—	—	7	1191	65a
1	1	—	—	1	1	5	7	—	—	5	7	65b
34	82	—	—	34	82	75	67	—	—	75	67	66
89	568	—	—	89	568	45	302	—	—	45	302	67
—	—	—	—	—	—	—	—	—	—	—	—	68a
—	146	—	—	—	146	—	90	—	—	—	90	68b
19	733	—	—	19	733	7	732	—	—	7	732	69
—	203	—	—	—	203	3	20	—	—	3	20	70a
8	791	—	—	8	791	—	674	—	—	—	674	70b
—	409	—	—	—	409	—	616	—	—	—	616	71a
1	159	—	—	1	159	10	370	—	—	10	370	71b
5	420	—	—	5	420	5	748	—	—	5	748	71c
10	1535	—	—	10	1535	5	1283	—	—	5	1283	71d
1	155	—	—	1	155	—	231	—	—	—	231	71e
54	779	—	—	54	779	68	789	—	—	68	789	72
1	4310	—	—	1	4310	9	5047	—	—	9	5047	73
102	2564	—	—	1026	2564	540	2207	—	—	540	2207	74
—	95	—	—	—	95	2	159	—	—	2	159	75
40	586	—	—	40	586	72	674	—	—	72	674	76
54	367	—	—	54	367	79	251	—	—	79	251	77a
2	2	—	—	2	2	—	11	—	—	—	11	77b
5671	10271	—	—	5671	10271	3710	9618	—	—	3710	9618	78
1980091	1203585	204	27	1980295	1203612	1578856	867967	111	—	1578967	867967	
Stück	Stück	Stück	Stück	Stück	Stück	Stück	Stück	Stück	Stück	Stück	Stück	
46	146	—	—	46	146	25	139	—	—	25	139	79
—	5145	—	—	—	5145	—	2305	—	—	—	2305	80a
18	20931	—	—	18	20931	13	25770	—	—	13	25770	80b
3	3489	—	—	3	3489	1	4738	—	—	1	4738	80c
27	19973	—	—	27	19973	237	26479	—	—	237	26479	81
76	185279	—	—	76	185279	313	125191	—	—	313	125191	82a
—	11062	—	—	—	11062	—	1947	—	—	—	1947	82b
121954	946	—	—	121954	946	73767	516	—	—	73767	516	83

d) Belgien

Nr.	Warengattungen	Rechnungsjahr 1929/30					
		Saarbahn- verkehr		Gemeinschafts- verkehr		Insgesamt	
		Vers.	Empf.	Vers.	Empf.	Vers.	Empf.
		t	t	t	t	t	t
1	Abfälle	—	—	—	—	—	—
2	Baumwolle	—	472	—	—	—	472
3	Bier	383	—	—	25	383	25
4	Blei	3	47	—	—	3	47
5	Borke (Lohe)	—	105	—	—	—	105
6a	Braunkohlen	—	—	—	—	—	—
6b	Braunkohlenbriketts	—	30	—	—	—	30
7	Zement	—	15	—	—	—	15
8	Chemikalien	62	298	—	10	62	308
9	Dachpappe	—	—	—	—	—	—
10a	Tierischer Dünger	—	36	—	—	—	36
10b	Thomasmehl	—	—	—	—	—	—
10c	Sonstige phosphorhaltige Düngemittel	—	—	—	—	—	—
10d	Chilesalpeter	—	—	—	—	—	—
10e	Kalisalze	—	—	—	—	—	—
10f	Ammoniak-sulfat	—	—	—	—	—	—
10g	Sonstige künstliche Stickstoffdüngemittel	—	5	—	25	—	30
10h	Sonstige Düngemittel	—	15	—	—	—	15
11a	Roheisen	2846	23570	—	2854	2846	26424
11b	Luppen	19226	—	10211	—	29437	—
11c	Eisen- und Stahlbruch	100	129	—	—	100	129
12a	Eisen und Stahl	116960	17	16842	—	133802	17
12b	Platten und Bleche	6462	167	22929	—	29391	167
12c	Eiserne Brücken und Brückenbauteile	—	—	—	—	—	—
12d	Eisenbauwerkteile	33	—	—	—	33	—
13	Eisenschienen	3332	—	—	303	3332	303
14	Eisenbahnschwellen, eiserne	3383	—	490	—	3873	—
15	Eiserne Achsen	65	22	—	—	65	22
16a	Eiserne Dampfkessel	—	1	—	—	—	1
16b	Maschinen	157	53	—	—	157	53
16c	Ausrüstungsstücke für Dampfkessel usw.	—	—	—	—	—	—
16d	Maschinenteile	18	90	—	—	18	90
16e	Fahrzeuge	24	—	—	450	24	450
16f	Motoren	5	—	—	—	5	—
17a	Gußeiserne Röhren	20198	1	—	—	20198	1
17b	Stahlröhren	2255	—	4601	—	6856	—
18	Eisen- und Stahldraht	6493	208	—	—	6493	208
19a	Eisen- und Stahlwaren	6598	56	1766	33	8364	89
19b	Aluminium	—	59	—	98	—	157
19c	Kupfer	5	140	—	—	5	140
19d	Abfälle von unedlen Nicht-eisenmetallen	—	5	—	—	—	5
20	Eisenerz	420	178	—	—	420	178
21a	Erde, Kies, Sand	225	6978	—	745	225	7723
21b	Ton, Porzellanerde	406	812	—	—	406	812
22a	Blei-, Zink- und Kupfererze	—	—	—	—	—	—
22b	Schwefelkies	—	—	—	—	—	—
22c	Manganerze	—	15662	—	27863	—	43525
22d	Schlacken zur Verhüttung	—	—	648	—	648	—
22e	Übrige Erze	360	—	—	—	360	—
24	Fische und Schattiere	—	306	—	—	—	306
25	Flachs, Hanf, Hede und Werg	—	9	—	—	—	9
26a	Frisches Fleisch	—	56	—	—	—	56
26b	Gefrierfleisch	—	97	—	—	—	97
26c	Fleischkonserven	—	12	—	—	—	12
26d	Speck	—	166	—	—	—	166
26e	Wurstwaren	—	6	—	—	—	6
27	Garne und Twiste	—	1	—	—	—	1
28a	Weizen	—	4639	—	60	—	4699
28b	Roggen	—	100	—	—	—	100
28c	Hafer	—	10	—	10	—	20

Rechnungsjahr 1930/31						Rechnungsjahr 1931/32						Nr.
Saarbahn- verkehr		Gemeinschafts- verkehr		Insgesamt		Saarbahn- verkehr		Gemeinschafts- verkehr		Insgesamt		
Vers.	Empf.	Vers.	Empf.	Vers.	Empf.	Vers.	Empf.	Vers.	Empf.	Vers.	Empf.	
t	t	t	t	t	t	t	t	t	t	t	t	
—	—	—	—	—	—	—	—	—	—	—	—	1
—	460	—	—	—	460	—	243	—	—	—	243	2
446	—	—	—	446	—	236	—	—	—	236	—	3
—	36	—	—	—	36	1	69	—	—	1	69	4
—	133	—	—	—	133	—	—	—	—	—	—	5
—	—	—	—	—	—	—	—	—	—	—	—	6a
—	70	—	—	—	70	—	15	—	—	—	15	6b
—	18	—	—	—	18	—	—	—	—	—	—	7
23	311	—	16	23	327	5	335	—	—	5	335	8
—	—	—	—	—	—	—	14	—	—	—	14	9
—	—	—	—	—	—	—	35	—	—	—	35	10a
—	—	—	—	—	—	—	—	—	—	—	—	10b
—	1	—	—	—	1	—	6	—	—	—	6	10c
—	—	—	—	—	—	—	50	—	—	—	50	10d
—	—	—	—	—	—	—	—	—	—	—	—	10e
143	—	170	—	313	—	198	—	—	—	198	—	10f
—	—	—	—	—	—	—	13	—	—	—	13	10g
—	76	—	—	—	76	—	10	—	—	—	10	10h
7040	8811	51	1397	7091	10208	3183	1668	278	1188	3461	2856	11a
6388	10	11797	—	18185	10	7431	—	12288	—	19719	—	11b
90	226	6	—	96	226	—	96	6	—	6	96	11c
95402	95	30516	—	125918	95	47111	51	16946	9	64057	60	12a
2362	6	7878	—	10240	6	606	13	2616	—	3222	13	12b
—	—	—	—	—	—	—	—	—	—	—	—	12c
603	1	—	—	603	1	417	120	—	—	417	120	12d
2111	23	—	—	2111	23	1454	—	205	—	1659	—	13
417	—	—	—	417	—	156	—	—	—	156	—	14
172	2	—	—	172	2	193	10	—	—	193	10	15
15	—	—	—	15	—	20	—	—	—	20	—	16a
202	18	6	—	208	18	110	23	—	—	110	23	16b
—	—	—	—	—	—	—	—	—	—	—	—	16c
55	48	—	—	55	48	113	14	—	—	113	14	16d
46	—	—	—	46	—	—	6	—	—	—	6	16e
43	—	—	—	43	—	8	—	—	—	8	—	16f
11492	4	—	—	11492	4	8781	—	—	—	8781	—	17a
1189	1	1502	—	2691	1	169	—	652	—	821	—	17b
5083	202	—	—	5083	202	5207	111	257	—	5464	111	18
3784	57	411	—	4195	57	3234	72	14	15	3248	87	19a
13	31	—	198	13	229	—	91	—	408	—	499	19b
3	94	—	—	3	94	—	26	—	—	—	26	19c
15	2	—	—	15	2	11	—	—	—	11	—	19d
—	11	—	2160	—	2171	—	—	—	—	—	—	20
6	8538	180	932	186	9470	—	3338	120	530	120	3868	21a
413	674	—	—	413	674	50	556	—	—	50	556	21b
—	—	—	—	—	—	—	—	—	—	—	—	22a
—	—	—	—	—	—	—	—	—	—	—	—	22b
—	8331	—	2789	—	11120	—	20	—	155	—	175	22c
—	—	94	—	94	—	—	—	91	151	91	151	22d
—	100	—	125	—	225	—	—	—	40	—	40	22e
—	215	—	—	—	215	—	164	—	—	—	164	24
—	13	—	—	—	13	—	16	—	—	—	16	25
—	29	—	—	—	29	11	—	—	—	11	—	26a
—	9	—	—	—	9	—	—	—	—	—	—	26b
—	7	—	—	—	7	—	19	—	—	—	19	26c
—	91	—	—	—	91	—	20	—	—	—	20	26d
—	—	—	—	—	—	—	—	—	—	—	—	26e
—	5	—	—	—	5	—	1	—	—	—	1	27
—	6838	—	796	—	7634	—	1889	—	1381	—	3270	28a
—	576	—	30	—	606	—	2454	—	30	—	2484	28b
—	25	—	10	—	35	—	20	—	—	—	20	28c

Nr.	Warengattungen	Rechnungsjahr 1929/30					
		Saarbahn- verkehr		Gemeinschafts- verkehr		Insgesamt	
		Vers.	Empf.	Vers.	Empf.	Vers.	Empf.
		t	t	t	t	t	t
28d	Gerste	—	111	—	—	—	111
28e	Hirse, Buchweizen, Hülsenfrüchte	—	48	—	—	—	48
28f	Mais	—	95	—	21	—	116
28g	Malz	—	10	—	—	—	10
28h	Lein- und Oelsamen	—	6	—	—	—	6
29a	Flaschen	—	—	—	—	—	—
29b	Tafelglas	203	—	—	—	203	—
29c	Hohlglas	416	1	—	—	416	1
29d	Spiegelglas	—	—	—	—	—	—
29e	Sonstige Glaswaren	313	16	11	—	324	16
30a	Häute und Felle	55	12	—	11	55	23
30b	Leder und Lederwaren	—	5	—	—	—	5
30c	Pelzwaren	—	—	—	—	—	—
31a	Bau- und Nutzholz, unbearbeitet	—	99	—	138	—	237
31b	Bau- und Nutzholz, bearbeitet	58	898	—	—	58	898
31c	Papierholz	—	—	—	—	—	—
31d	Grubenholz	24	—	—	—	24	—
31e	Hölzerne Eisenbahnschwellen	407	18	—	—	407	18
31f	Brennholz	—	7	—	—	—	7
32a	Holzzeugmasse	—	—	—	—	—	—
32b	Gehobelte Kanthölzer und Bretter	—	16	—	—	—	16
33	Hopfen	—	—	—	—	—	—
34	Jute	—	—	—	—	—	—
35a	Kaffee	—	259	—	—	—	259
35b	Kaffee-Ersatzstoffe	—	—	—	—	—	—
35c	Zichorie	—	—	—	—	—	—
35d	Schokolade	—	42	—	—	—	42
35e	Kakao	—	26	—	—	—	26
35f	Tee	—	—	—	78	—	78
36a	Kalk	—	1064	—	19	—	1083
36b	Gips	—	42	—	—	—	42
37	Kartoffeln	—	2069	—	976	—	3045
40	Lumpen	302	10	—	—	302	10
41a	Weizenmehl	—	13	—	—	—	13
41b	Roggenmehl	—	—	—	—	—	—
41c	Anderer Mühlenzeugnisse	—	40	—	—	—	40
41d	Kleie	—	—	—	10	—	10
42a	Obst	—	227	—	40	—	267
42b	Gemüse	—	270	—	—	—	270
43	Oele und Fette	13	1440	—	215	13	1655
44	Oelkuchen	—	97	—	121	—	218
45	Papier und Pappe	—	488	—	—	—	488
46a	Petroleum	—	1427	—	56	—	1483
46b	Benzin	—	6271	—	—	—	6271
46c	Anderer Mineralöle	30	1171	—	47	30	1218
46d	Benzol	—	50	15	—	15	50
46e	Steinkohlenteeröl	78	149	45	—	123	149
46f	Braunkohlenteeröl	—	—	—	—	—	—
46g	Anderer Teerölprodukte	—	470	—	—	—	470
47	Reis	—	75	—	—	—	75
49	Rüben und Rübenschnitzel	—	—	—	—	—	—
50	Rübensirup und Melasse	—	—	—	—	—	—
51	Salpeter und Salzsäure	—	—	—	—	—	—
52	Salz	2	30	—	—	2	30
54	Schwefelsäure	—	1629	—	4292	—	5921
55	Soda	—	46	—	—	—	46
56a	Alkohol, Spirituosen	—	9	—	—	—	9
56b	Trinkbranntwein	—	6	—	—	—	6
56c	Essig	—	—	—	—	—	—
57	Stärke	—	—	—	—	—	—

Rechnungsjahr 1930/31						Rechnungsjahr 1931/32						Nr.
Saarbahn- verkehr		Gemeinschafts- verkehr		Insgesamt		Saarbahn- verkehr		Gemeinschafts- verkehr		Insgesamt		
Vers.	Empf.	Vers.	Empf.	Vers.	Empf.	Vers.	Empf.	Vers.	Empf.	Vers.	Empf.	
t	t	t	t	t	t	t	t	t	t	t	t	
—	2469	—	—	—	2469	—	1576	—	—	—	1576	28d
—	86	—	—	—	86	—	358	—	6	—	364	28e
—	180	—	40	—	220	—	527	—	—	—	527	28f
—	25	—	—	—	25	—	—	—	—	—	—	28g
—	—	—	—	—	—	—	10	—	—	—	10	28h
121	—	—	—	121	—	70	—	—	—	70	—	29a
363	—	—	—	363	—	2157	9	—	—	2157	9	29b
127	—	—	—	127	—	20	2	—	—	20	2	29c
—	—	—	—	—	—	—	—	—	—	—	—	29d
15	84	—	—	15	84	—	—	—	—	—	—	29e
5	34	—	10	5	44	15	16	—	—	15	16	30a
2	—	—	—	2	—	—	—	—	—	—	—	30b
—	—	—	—	—	—	—	—	—	—	—	—	30c
—	17	—	—	—	17	—	58	14	—	14	58	31a
2	1091	—	128	2	1219	164	427	—	16	164	443	31b
—	18	—	—	—	18	—	—	—	—	—	—	31c
—	13	—	—	—	13	—	—	—	—	—	—	31d
45	111	—	—	45	111	—	—	—	—	—	—	31e
—	—	—	—	—	—	—	—	—	—	—	—	31f
—	—	—	—	—	—	—	—	—	—	—	—	32a
—	206	—	—	—	206	—	127	—	—	—	127	32b
—	—	—	—	—	—	—	—	—	—	—	—	33
—	—	—	—	—	—	—	162	—	—	—	162	34
—	236	—	—	—	236	—	172	—	—	—	172	35a
—	—	—	—	—	—	—	—	—	—	—	—	35b
—	—	—	—	—	—	—	—	—	—	—	—	35c
—	30	—	—	—	30	—	26	—	—	—	26	35d
—	31	—	—	—	31	—	2	—	—	—	2	35e
—	—	—	—	—	—	—	—	—	—	—	—	35f
—	48	—	—	—	48	—	740	—	—	—	740	36a
—	—	—	—	—	—	—	—	—	—	—	—	36b
—	910	—	222	—	1132	—	2411	—	5	—	2411	37
290	—	15	—	305	—	214	—	53	—	267	—	40
—	150	—	—	—	150	—	30	—	40	—	70	41a
—	—	—	—	—	—	—	40	—	—	—	40	41b
—	27	—	—	—	27	—	39	—	40	—	79	41c
—	10	—	—	—	10	—	—	—	70	—	70	41d
—	2250	—	329	—	2579	—	287	—	20	—	307	42a
—	112	—	—	—	112	—	139	—	—	—	139	42b
—	1056	—	231	—	1287	—	292	—	95	—	387	43
—	99	—	40	—	139	—	154	—	50	—	204	44
6	221	—	—	6	221	3	139	—	—	3	139	45
—	1597	—	347	—	1944	—	1572	—	211	—	1783	46a
—	7056	—	—	—	7056	—	8673	—	—	—	8673	46b
12	960	—	478	12	1438	—	841	—	64	—	905	46c
45	71	—	—	45	71	—	135	—	—	—	135	46d
81	151	—	—	81	151	15	63	—	60	15	123	46e
—	—	—	—	—	—	—	—	—	—	—	—	46f
3	721	—	—	3	721	—	1177	—	—	—	1177	46g
—	38	—	—	—	38	—	—	—	—	—	—	47
—	—	—	—	—	—	—	13	—	—	—	13	49
—	—	—	—	—	—	—	—	—	—	—	—	50
—	97	—	—	—	97	—	—	—	—	—	—	51
—	—	—	—	—	—	—	—	—	—	—	—	52
—	5571	—	3783	—	9354	—	994	118	2281	118	3275	54
—	18	—	—	—	18	—	—	—	—	—	—	55
—	—	—	—	—	—	—	—	—	—	—	—	56a
2	—	—	—	2	—	—	—	—	—	—	—	56b
—	—	—	—	—	—	—	—	—	—	—	—	56c
—	—	—	—	—	—	—	5	—	—	—	5	57

Nr.	Warengattungen	Rechnungsjahr 1929/30					
		Saarbahn- verkehr		Gemeinschafts- verkehr		Insgesamt	
		Vers.	Empf.	Vers.	Empf.	Vers.	Empf.
		t	t	t	t	t	t
58	Waren aus natürlichem Stein	—	30	—	—	—	30
59a	Steine, gebrannte	1703	156	521	—	2224	156
59b	Pflastersteine	—	63	—	26	—	89
59c	Schwemmsteine	—	—	—	—	—	—
59d	Kalk- und Dolomitsteine	—	1763	—	—	—	1763
59e	Kleinschlag, Steingrus und Steinschrotten	—	—	—	—	—	—
59f	Schlackensteine	—	—	—	—	—	—
59g	Uebrige Steine	—	137	—	165	—	302
60a	Steinkohlen	200804	12928	—	6952	200804	19880
60b	Steinkohlenbriketts	—	—	—	—	—	—
60c	Steinkohlenkoks	—	2343	—	15311	—	17654
61a	Rohtabak	—	95	—	—	—	95
61b	Zigarren	—	16	—	—	—	16
61c	Zigaretten	—	56	—	—	—	56
61d	Uebrige Tabakwaren	—	—	—	—	—	—
62a	Steinkohlenteer	—	—	100	5	100	5
62b	Braunkohlen- und Holzteer	—	—	—	—	—	—
62c	Pech	—	34	—	—	—	34
62d	Asphalt	—	—	—	—	—	—
62e	Harz und Erdwachs	—	—	—	—	—	—
63	Ton- und Zementwaren	496	—	880	—	1376	—
64	Torf, Holzkohlen	—	—	—	—	—	—
65a	Traubenwein	—	5	—	—	—	5
65b	Obst- und andere Weine	—	—	—	—	—	—
66	Wolle aller Art	—	11	—	—	—	11
67	Zink	—	1253	—	10	—	1263
68a	Zucker, roh	—	—	—	—	—	—
68b	Verbrauchszucker	—	1041	—	50	—	1091
69	Sammelladungen	22	50	—	—	22	50
70a	Heu	—	—	—	—	—	—
70b	Stroh	—	7	—	—	—	7
71a	Milch und Rahm	—	10	—	—	—	10
71b	Milchbutter	—	—	—	—	—	—
71c	Eier	—	32	—	—	—	32
71d	Käse	—	21	—	—	—	21
71e	Sonstige Lebensmittel	—	5	—	—	—	5
72	Farben und Lacke	17	16	—	—	17	16
73	Parfümerien und Seife	—	—	—	—	—	—
74	Holzwaren und Einrichtungsgegenstände	8	93	—	—	8	93
75	Spielwaren u. Haaltungsgegenstände	—	—	—	—	—	—
76	Apparate und elektrisches Material	33	24	—	65	33	89
77a	Stoffe und Gewebe	23	288	—	86	23	374
77b	Bekleidungsgegenstände	—	—	—	—	—	—
78	Sonstige Güter	312	482	5	17	317	499
Gesamtsumme 1—78		395338	94294	59064	63068	454402	157362
		Stück	Stück	Stück	Stück	Stück	Stück
79	Pferde, auch Fohlen, Esel, Maultiere	—	2	—	—	—	2
80a	Stiere, Ochsen	—	21	—	—	—	21
80b	Kühe, Rinder	—	—	—	—	—	—
80c	Kälber	—	—	—	—	—	—
81	Schafe, Lämmer, Ziegen	—	—	—	—	—	—
82a	Schweine	—	—	—	—	—	—
82b	Ferkel	—	—	—	—	—	—
83	Geflügel	—	—	—	—	—	—

Rechnungsjahr 1930/31						Rechnungsjahr 1931/32						Nr.
Saarbahn- verkehr		Gemeinschafts- verkehr		Insgesamt		Saarbahn- verkehr		Gemeinschafts- verkehr		Insgesamt		
Vers.	Empf.	Vers.	Empf.	Vers.	Empf.	Vers.	Empf.	Vers.	Empf.	Vers.	Empf.	
t	t	t	t	t	t	t	t	t	t	t	t	
—	—	—	—	—	—	—	—	—	—	—	—	58
1386	293	595	—	1981	293	1036	28	634	—	1670	28	59a
—	20	—	23	—	43	—	56	—	21	—	77	59b
—	19	—	—	—	19	—	—	—	—	—	—	59c
—	967	—	—	—	967	—	2180	—	—	—	2180	59d
—	—	—	—	—	—	—	—	—	—	—	—	59e
—	—	—	—	—	—	—	—	—	—	—	—	59f
—	178	—	11	—	189	—	64	—	29	—	93	59g
119435	1083	—	105	119435	1188	96710	2868	—	75	96710	2943	60a
—	10	—	—	—	10	—	15	—	—	—	15	60b
—	217	200	—	200	217	—	409	—	—	—	409	60c
1	243	—	—	1	243	28	653	—	—	28	653	61a
—	—	—	—	—	—	—	4	—	—	—	4	61b
—	54	—	—	—	54	—	39	—	—	—	39	61c
—	—	—	—	—	—	—	—	—	—	—	—	61d
60	—	17	—	77	—	—	71	208	—	208	71	62a
269	73	—	—	269	73	230	—	—	—	230	—	62b
—	—	—	—	—	—	—	—	—	—	—	—	62c
—	14	—	—	—	14	—	25	—	—	—	—	62d
386	—	389	—	775	—	363	18	20	—	383	18	62e
—	3	—	—	—	3	—	2	—	—	—	2	64
—	—	—	—	—	—	—	—	—	—	—	—	65a
—	7	—	—	—	7	—	28	—	—	—	—	65b
15	1646	—	—	15	1646	6	1015	35	—	41	1015	66
—	—	—	—	—	—	—	—	—	—	—	—	67
—	23	—	—	—	23	—	20	—	—	—	—	68a
131	317	—	—	131	317	146	423	—	—	146	423	68b
—	—	—	—	—	—	—	—	—	—	—	—	69
—	—	—	—	—	—	—	—	—	—	—	—	70a
—	—	—	—	—	—	—	—	—	—	—	—	70b
—	5	—	—	—	5	—	—	—	—	—	—	71a
—	93	—	3	—	96	—	34	—	—	—	34	71b
—	3	—	—	—	3	—	251	—	2	—	253	71c
—	29	—	—	—	29	—	1	—	—	—	1	71d
9	9	—	—	9	9	45	14	—	—	45	14	71e
—	—	—	—	—	—	—	—	—	—	—	—	72
29	37	—	—	29	37	66	17	—	—	66	17	73
—	12	—	—	—	12	—	—	—	—	—	—	74
16	26	—	—	16	26	4	9	—	—	—	—	75
14	120	—	39	14	159	1	92	—	15	4	24	76
—	—	—	—	—	—	—	—	—	10	1	102	77a
113	528	—	—	113	528	100	467	20	—	120	467	77b
—	—	—	—	—	—	—	—	—	—	—	—	78
260539	68101	53827	16883	314366	84984	180098	41611	34575	7017	214673	48628	
Stück	Stück	Stück	Stück	Stück	Stück	Stück	Stück	Stück	Stück	Stück	Stück	
—	—	—	—	—	—	—	5	—	—	—	5	79
—	—	—	—	—	—	—	—	—	—	—	—	80a
—	—	—	—	—	—	—	—	—	—	—	—	80b
—	—	—	—	—	—	—	—	—	—	—	—	80c
—	—	—	—	—	—	—	—	—	—	—	—	81
—	—	—	—	—	—	—	—	—	—	—	—	82a
—	—	—	—	—	—	—	—	—	—	—	—	82b
—	—	—	—	—	—	—	—	—	—	—	—	83

e) Luxemburg

Nr.	Warengattungen	Rechnungsjahr 1929/30					
		Saarbahn- verkehr		Gemeinschafts- verkehr		Insgesamt	
		Vers. t	Empf. t	Vers. t	Empf. t	Vers. t	Empf. t
2	Baumwolle	—	36	—	—	—	36
3	Bier	477	—	—	—	477	—
4	Blei	—	—	—	—	—	—
6b	Braunkohlenbriketts	—	—	—	—	—	—
7	Zement	5	3528	375	60	380	3588
8	Chemikalien	126	—	—	—	126	—
9	Dachpappe	2	—	—	—	2	—
10b	Thomasmehl	—	36	—	—	—	36
10f	Kalisalze	116	—	—	—	116	—
11a	Roheisen	50	263	—	—	50	263
11b	Luppen	40	2781	—	—	40	2781
11c	Eisen- und Stahlbruch	40	6970	—	428	40	7398
12a	Eisen- und Stahl-Formeisen	2421	1069	93	9	2514	1078
12b	Platten und Bleche	—	25	1716	—	1716	25
12c	Eiserne Brücken und Brückenbauteile	75	—	—	—	75	—
12d	Eisenbauwerkteile	9	—	—	—	9	—
13	Eisenbahnschienen	260	—	—	—	260	—
14	Eisenbahnschwellen	54	—	—	—	54	—
15	Eiserne Achsen	89	—	—	—	89	—
16a	Eiserne Dampfkessel	3	30	—	—	3	30
16b	Maschinen	39	6	—	—	39	6
16d	Maschinenteile	5	26	—	—	5	26
16e	Fahrzeuge	—	—	—	—	—	—
16f	Motoren	2	—	—	—	2	—
17a	Gußeiserne Röhren	652	4	—	—	652	4
17b	Stahlröhren	98	—	—	—	98	—
18	Eisen- und Stahldraht	133	20	—	—	133	20
19a	Eisen- und Stahlwaren	968	87	46	—	1014	87
19b	Aluminium	—	1	—	—	—	1
19c	Kupfer	50	9	—	—	50	9
19d	Abfälle von unedlen Metallen	—	19	—	—	—	19
20	Eisenerz	—	1775	—	—	—	1775
21a	Kies und Sand	836	60	—	37	836	97
21b	Ton, Porzellanerde	2657	—	—	—	2657	—
22d	Schlacken zur Verhüttung	—	—	—	—	—	—
22e	Übrige Erze	—	523	—	9657	—	10180
29	Glas und Glaswaren	36	—	—	—	36	—
30a	Häute und Felle	13	1	—	—	13	1
30b	Leder und Lederwaren	3	—	—	—	3	—
31a	Bau- und Nutzholz, unbearbeitet	131	—	—	—	131	—
31b	Bau- und Nutzholz, bearbeitet	—	—	—	—	—	—
31d	Grubenholz	383	—	268	—	651	—
31e	Hölzerne Eisenbahnschwellen	100	—	—	—	100	—
31f	Brennholz	—	12	—	—	—	12
33	Hopfen	—	—	—	—	—	—
34	Jute	—	—	—	—	—	—
35a	Kaffee	—	—	—	—	—	—
35d	Schokolade	—	1	—	—	—	1
36a	Kalk	587	—	—	—	587	—
36b	Gips	—	25	—	—	—	25
37	Kartoffeln	6	72	—	—	6	72
40	Lumpen	5	—	—	—	5	—
41a	Weizenmehl	—	—	—	—	—	—
41c	Andere Mühlenerzeugnisse	—	—	—	—	—	—
41d	Kleie	—	—	—	—	—	—
42a	Obst	—	—	—	—	—	—
42b	Gemüse	—	31	—	—	—	31
43	Oele und Fette	1	—	—	—	1	—
44	Oelkuchen	—	—	—	—	—	—
45	Papier und Pappe	3	18	—	—	3	18

Rechnungsjahr 1930/31						Rechnungsjahr 1931/32						Nr.
Saarbahn- verkehr		Gemeinschafts- verkehr		Insgesamt		Saarbahn- verkehr		Gemeinschafts- verkehr		Insgesamt		
Vers.	Empf.	Vers.	Empf.	Vers.	Empf.	Vers.	Empf.	Vers.	Empf.	Vers.	Empf.	
t	t	t	t	t	t	t	t	t	t	t	t	
—	17	—	—	—	17	—	1	—	—	—	1	2
378	—	—	—	378	—	264	—	—	—	264	—	3
1	—	—	—	1	—	6	—	—	—	6	—	4
—	—	—	—	—	—	—	—	—	—	—	—	6b
—	6140	593	405	593	6545	1	3080	40	465	41	3545	7
84	—	—	—	84	—	350	—	—	—	350	—	8
1	—	—	—	1	—	—	—	—	—	—	—	9
—	—	—	—	—	—	—	—	—	—	—	—	10b
180	—	—	—	180	—	51	—	—	—	51	—	10t
230	111	—	—	230	111	167	100	—	—	167	100	11a
166	6205	—	—	166	6205	84	—	—	—	84	—	11b
26	1895	—	35	26	1930	38	475	—	1339	38	1814	11c
1615	927	73	39	1688	966	374	234	44	—	418	234	12a
—	16	836	—	836	16	—	10	94	—	94	10	12b
—	—	—	—	—	—	—	—	—	—	—	—	12c
7	—	—	—	7	—	21	—	—	—	21	—	12d
200	120	—	69	200	189	47	217	40	—	87	217	13
875	—	—	52	875	52	22	—	—	—	22	—	14
26	—	—	4	26	4	—	1	—	—	—	1	15
—	—	—	—	—	—	—	—	—	—	—	—	16a
77	—	—	—	77	—	22	—	—	—	22	—	16b
16	27	—	—	16	27	8	30	—	—	8	30	16d
16	—	—	—	16	—	—	—	—	—	—	—	16c
—	—	—	—	—	—	—	—	—	—	—	—	16f
310	9	—	—	310	9	206	—	—	—	206	—	17a
27	—	—	—	27	—	—	—	—	—	—	—	17b
6	—	—	—	6	—	12	—	—	—	12	—	18
471	12	—	23	471	35	267	16	31	—	298	16	19a
6	1	—	—	6	1	—	7	—	—	—	7	19b
9	18	—	—	9	18	1	4	—	—	1	4	19c
25	6	—	—	25	6	1	15	—	—	1	15	19d
—	—	12541	—	12541	—	—	—	—	—	—	—	20
247	80	—	—	247	80	—	100	—	—	—	100	21a
2614	—	—	—	2614	—	1959	20	—	—	1959	20	21b
—	—	—	1182	—	1182	—	—	21	4654	21	4654	22d
—	—	—	—	—	—	—	—	—	—	—	—	22e
—	86	—	—	—	86	47	—	—	—	47	—	29
70	3	—	—	70	3	36	—	—	—	36	—	30a
4	1	—	—	4	1	7	1	—	—	7	1	30b
107	26	—	—	107	26	64	—	—	—	64	—	31a
24	25	—	—	24	25	18	—	—	—	18	—	31b
60	—	241	—	301	—	484	—	51	—	535	—	31d
347	78	—	—	347	78	—	—	—	—	—	—	31e
—	—	28	—	28	—	—	3	—	5	—	8	31f
5	—	—	—	5	—	—	—	—	—	—	—	33
—	—	—	—	—	—	—	—	—	—	—	—	34
—	—	—	—	—	—	—	2	—	—	—	2	35a
—	7	—	—	—	7	—	5	—	—	—	5	35d
—	—	—	—	—	—	—	—	—	—	—	—	36a
—	26	—	—	—	26	—	—	—	—	—	—	36b
—	—	—	—	—	—	—	21	—	—	—	21	37
—	—	—	—	—	—	14	—	—	—	14	14	40
—	7	—	—	—	7	—	—	—	—	—	—	4 a
—	5	—	—	—	5	—	—	—	—	—	—	41c
—	—	—	—	—	—	—	1	—	—	—	1	41d
—	22	—	—	—	22	—	2	—	—	—	2	42a
1	4	—	—	1	4	—	4	—	—	—	4	42b
—	20	—	—	—	20	—	1	12	—	12	1	43
—	—	—	—	—	—	1	—	—	—	1	—	44
3	—	—	—	3	—	1	15	—	5	1	20	45

Nr.	Warengattungen	Rechnungsjahr 1929/30					
		Saarbahn- verkehr		Gemeinschafts- verkehr		Insgesamt	
		Vers. t	Empf. t	Vers. t	Empf. t	Vers. t	Empf. t
46a	Petroleum	2	—	—	—	2	—
46c	Andere Mineralöle	53	10	—	—	53	10
46d	Benzol	—	—	—	—	—	—
46f	Braunkohlenteeröl	2	—	—	—	2	—
46g	Andere Teerölprodukte	109	—	—	—	109	—
54	Schwefelsäure	—	—	—	—	—	—
55	Soda, roh	—	—	—	—	—	—
56b	Trinkbranntwein	—	9	—	—	—	9
57	Stärke	—	—	—	—	—	—
58	Waren aus natürlichem Stein	—	12	—	—	—	12
59a	Steine, gebrannte	345	—	71	—	416	—
59b	Pflastersteine	—	102	—	—	—	102
59d	Kalk- und Dolomitsteine	—	20	—	—	—	20
59e	Kleinschlag, Steingrus und Steinschrotten	—	—	—	—	—	—
59f	Schlackensteine	—	13	—	—	—	13
59g	Uebrigste Steine	1275	118	—	—	1275	118
60a	Steinkohlen	51139	80	—	—	51139	80
60c	Steinkohlenkoks	3044	40	—	—	3044	40
61a	Rohtabak	—	143	—	—	—	143
61b	Zigarren	—	10	—	—	—	10
61c	Zigaretten	—	10	—	—	—	10
61d	Uebrigste Tabakwaren	—	1	—	—	—	1
62a	Steinkohlenteer	2717	12	310	—	3027	12
62c	Pech	—	—	—	—	—	—
62d	Asphalt	5	—	—	—	5	—
63	Tonwaren	79	12	1079	226	1158	238
65a	Traubenwein	—	8	—	—	—	8
67	Zink	—	182	—	—	—	182
71b	Milchbutter	—	—	—	—	—	—
71c	Eier	—	—	—	—	—	—
71d	Käse	—	1	—	—	—	1
71e	Sonstige Lebensmittel	—	—	—	—	—	—
72	Farben und Lacke	12	—	—	—	12	—
73	Parfümerien und Seife	—	—	—	—	—	—
74	Holzwaren und Einrichtungsgegenstände	25	5	—	—	25	5
76	Apparate und elektr. Material	816	—	—	—	816	—
77a	Stoffe und Gewebe	9	14	—	—	9	14
77b	Bekleidungsgegenstände	—	—	—	—	—	—
78	Sonstige Güter	1284	399	—	5	1284	404
Gesamtsumme 1 bis 78		71391	18629	3958	10422	75349	29051
		Stück	Stück	Stück	Stück	Stück	Stück
79	Pferde, auch Fohlen, Esel, Maultiere	3	3	—	—	3	3
80b	Kühe, Rinder	—	—	—	—	—	—
82b	Ferkel	—	—	—	—	—	—

Rechnungsjahr 1930/31						Rechnungsjahr 1931/32						Nr.
Saarbahn- verkehr		Gemeinschafts- verkehr		Insgesamt		Saarbahn- verkehr		Gemeinschafts- verkehr		Insgesamt		
Vers.	Empf.	Vers.	Empf.	Vers.	Empf.	Vers.	Empf.	Vers.	Empf.	Vers.	Empf.	
t	t	t	t	t	t	t	t	t	t	t	t	
—	—	—	—	—	—	—	—	—	—	—	—	46a
53	3	—	—	53	3	8	12	9	—	17	12	46c
66	—	—	—	66	—	25	—	—	—	25	—	46d
—	—	—	—	—	—	—	—	—	—	—	—	46f
4	—	—	—	4	—	10	—	—	—	10	—	46g
—	—	—	17	—	17	—	—	—	—	—	—	54
—	12	—	—	—	12	—	—	—	—	—	—	55
—	—	—	—	—	—	47	—	—	—	47	—	56b
1	—	—	—	1	—	1	—	—	—	1	—	57
—	—	—	—	—	—	—	15	—	—	—	15	58
187	—	78	—	265	—	424	960	78	10	502	970	59a
—	54	—	—	—	54	—	103	—	—	—	103	59b
—	—	—	—	—	—	—	21	—	—	—	21	59d
—	—	—	—	—	—	—	—	—	—	—	—	59e
—	—	—	—	—	—	—	—	—	—	—	—	59f
819	144	—	80	819	224	725	160	—	17	725	177	59g
43700	140	—	199	43700	339	37663	—	—	—	37663	—	60a
29	—	—	—	29	—	48	39	—	—	48	39	60c
—	175	—	—	—	175	—	136	—	—	—	136	61a
—	2	—	—	—	2	—	15	—	—	—	15	61b
—	88	—	—	—	88	—	261	—	—	—	261	61c
—	—	—	—	—	—	—	9	—	—	—	9	61d
2326	32	348	—	2674	32	1874	—	738	—	2612	—	62a
—	—	—	—	—	—	1	—	—	—	1	—	62c
1	—	—	—	1	—	51	—	—	—	51	—	62d
114	28	584	236	698	264	91	80	394	207	485	287	63
—	4	—	—	—	4	—	8	—	—	—	8	65a
—	—	—	—	—	—	—	—	—	—	—	—	67
—	1	—	—	—	1	—	—	—	—	—	—	71b
—	—	—	—	—	—	2	7	—	5	2	12	71c
—	—	—	—	—	—	—	—	—	—	—	—	71d
—	—	—	—	—	—	—	—	—	—	—	—	71e
3	—	—	—	3	—	12	—	—	—	12	—	72
—	—	—	—	—	—	1	1	—	—	1	1	73
8	28	—	—	8	28	8	1	—	—	8	1	74
—	—	—	—	—	—	—	—	—	—	—	—	76
37	—	—	—	37	—	27	2	—	—	27	2	77a
1	—	—	—	1	—	—	—	—	—	—	—	77b
1456	19	5	61	1461	80	1252	107	—	—	1252	107	78
57132	16531	2786	14943	59918	31474	46841	6302	1552	6707	48393	13009	
Stück	Stück	Stück	Stück	Stück	Stück	Stück	Stück	Stück	Stück	Stück	Stück	
—	2	—	—	—	2	—	44	—	14	—	58	79
—	—	—	—	—	—	—	39	—	—	—	39	80b
—	1797	—	—	—	1797	—	1687	—	88	—	1775	82b

Nr.	Warengattungen	Rechnungsjahr 1929/30					
		Saarbahn- verkehr		Gemeinschafts- verkehr		Insgesamt	
		Vers.	Empf.	Vers.	Empf.	Vers.	Empf.
		t	t	t	t	t	t
3	Bier	15	—	—	—	15	—
7	Zement	125	—	—	—	125	—
8	Chemikalien	10	—	—	—	10	—
10b	Thomasmehl	—	—	195	—	195	—
10c	Sonstige phosphorhaltige Düngemittel	—	—	—	—	—	—
10f	Ammoniaksulfat	180	—	—	—	180	—
11a	Roheisen	1394	—	—	—	1394	—
11b	Luppen	57	—	—	—	57	—
11c	Eisen- und Stahlbruch	1201	—	—	—	1201	—
12a	Eisen und Formeisen	439	—	1511	—	1950	—
12o	Platten und Bleche	70	—	1262	—	1332	—
12c	Eiserne Brücken und Brückenbauteile	8	—	—	—	8	—
12d	Eisenbauwerkteile	—	—	—	—	—	—
13	Eisenbahnschienen	501	—	959	—	1460	—
14	Eisenbahnschwellen, eiserne	165	—	—	—	165	—
15	Eiserne Achsen	31	10	—	—	31	10
16b	Maschinen	6	—	—	—	6	—
16f	Motoren	—	—	—	—	—	—
17a	Gußeiserne Röhren	4914	—	—	—	4914	—
17b	Stahlröhren	—	—	—	—	—	—
18	Eisen- und Stahldraht	2	—	—	—	2	—
19	Eisen- und Stahlwaren	—	—	—	—	—	—
20	Eisenerz	200	—	—	—	200	—
28f	Mais	—	—	—	—	—	—
29a	Flaschen	150	—	—	—	150	—
29c	Hohlglas	5	—	—	—	5	—
30	Häute und Felle	—	—	—	—	—	—
31b	Bau- und Nutzholz, bearbeitet	20	—	—	—	20	—
37	Kartoffeln	—	—	—	—	—	—
41	Weizenmehl	—	—	—	—	—	—
42a	Obst	—	84	—	—	—	84
42b	Gemüse	—	14	—	—	—	14
43	Oele und Fette	—	—	—	—	—	—
46c	Andere Mineralöle	15	—	—	—	15	—
46d	Benzol	15	—	—	—	15	—
46e	Steinkohlenteeröl	60	—	—	—	60	—
47	Reis	—	—	—	12	—	12
59a	Steine, gebrannte	45	—	—	—	45	—
59g	Uebrige Steine	—	5	—	208	—	213
60a	Steinkohlen	288422	—	—	—	288422	—
60c	Steinkohlenkoks	20096	—	—	—	20096	—
62c	Pech	115	—	—	—	115	—
63	Ton- und Zementwaren	29	—	—	—	29	—
72	Farben und Lacke	—	—	—	—	—	—
74	Holzwaren und Einrichtungsgegenstände	—	—	—	—	—	—
76	Apparate und elektrisches Material	—	—	—	—	—	—
78	Sonstige Güter	14	10	—	—	14	10
Gesamtsumme 1 bis 78		318304	123	3927	220	322231	343

Rechnungsjahr 1930/31						Rechnungsjahr 1931/32						Nr.
Saarbahn- verkehr		Gemeinschafts- verkehr		Insgesamt		Saarbahn- verkehr		Gemeinschafts- verkehr		Insgesamt		
Vers.	Empf.	Vers.	Empf.	Vers.	Empf.	Vers.	Empf.	Vers.	Empf.	Vers.	Empf.	
t	t	t	t	t	t	t	t	t	t	t	t	
206	—	—	—	206	—	498	—	—	—	498	—	3
—	—	—	—	—	—	—	—	—	—	—	—	7
1	—	—	—	1	—	1	—	—	—	1	—	8
32	—	—	—	32	—	430	—	—	—	430	—	10b
—	10	—	—	—	10	—	—	—	—	—	—	10c
942	—	10	—	952	—	—	—	—	—	—	—	10f
940	—	1206	—	2146	—	662	—	9032	—	9694	—	11a
10	—	—	—	10	—	108	—	—	—	108	—	11b
4196	—	—	—	4196	—	552	—	19	—	571	—	11c
421	—	1094	—	1515	—	180	—	1686	—	1866	—	12a
—	—	218	—	218	—	—	—	10	—	10	—	12b
—	—	—	—	—	—	—	—	—	—	—	—	12c
10	—	—	—	10	—	—	—	—	—	—	—	12d
234	—	—	—	234	—	82	—	—	—	82	—	13
—	—	238	—	238	—	—	—	—	—	—	—	14
14	2	—	—	14	2	—	—	—	—	—	—	15
2	—	—	—	2	—	2	—	—	—	2	—	16b
—	—	—	—	—	—	99	—	—	—	99	—	16f
3123	—	—	—	3123	—	4069	—	—	—	4069	—	17a
292	—	—	—	292	—	—	—	—	—	—	—	17b
29	—	—	—	29	—	—	—	—	—	—	—	18
20	—	—	—	20	—	61	—	—	—	61	—	19
375	—	—	—	375	—	530	—	—	—	530	—	20
—	10	—	—	—	10	—	—	—	—	—	—	28f
—	—	—	—	—	—	—	—	—	—	—	—	29a
—	—	—	—	—	—	—	—	—	—	—	—	29c
8	—	—	—	8	—	—	—	—	—	—	—	30
—	—	—	—	—	—	—	—	—	—	—	—	31b
—	—	—	—	—	—	—	90	—	—	90	—	37
—	6	—	—	—	6	—	—	—	—	—	—	41
—	155	—	—	—	155	—	339	—	—	339	—	42a
—	9	—	—	—	9	—	44	—	—	44	—	42b
10	—	—	—	10	—	—	—	—	—	—	—	43
—	16	—	—	—	16	—	—	—	—	—	—	46c
—	—	—	—	—	—	—	—	—	—	—	—	46d
—	—	—	—	—	—	—	—	—	—	—	—	46e
—	60	—	—	—	60	—	42	—	10	—	52	47
647	—	—	—	647	—	313	—	—	—	313	—	59a
—	19	—	21	—	40	—	31	—	278	—	309	59g
357008	—	—	—	357008	—	357589	—	—	—	357589	—	60a
23272	—	38	—	23310	—	23957	—	—	—	23957	—	60c
—	—	—	—	—	—	—	—	—	—	—	—	62c
45	—	—	—	45	—	15	—	—	—	15	—	63
1	—	—	—	1	—	1	—	—	—	1	—	72
—	—	—	—	—	—	9	—	—	—	9	—	74
—	—	—	—	—	—	1	—	—	—	1	—	76
—	19	—	—	—	19	—	182	—	—	—	182	78
391838	306	2804	21	394642	327	389159	728	10747	288	399906	1016	

Nr.	Warengattungen	Rechnungsjahr 1929/30					
		Saarbahn- verkehr		Gemeinschafts- verkehr		Insgesamt	
		Vers.	Empf.	Vers.	Empf.	Vers.	Empf.
		t	t	t	t	t	t
1	Abfälle	—	—	—	—	—	—
3	Bier	—	—	—	—	—	—
4	Blei	—	—	—	—	—	—
7	Zement	—	—	—	—	—	—
8	Chemikalien	—	22	—	—	—	22
10b	Thomasmehl	153	—	—	—	153	—
10f	Ammoniaksulfat	—	—	—	—	—	—
11a	Roheisen	296	—	—	—	296	—
11b	Luppen	8874	—	366	—	9240	—
11c	Eisen- und Stahlbruch	29	—	—	—	29	—
12a	Eisen und Stahl	27200	—	4326	—	31526	—
12b	Platten und Bleche	418	—	640	—	1058	—
12c	Eiserne Brücken und Brückenbauteile	105	—	—	—	105	—
12d	Eisenbauwerkteile	5	—	—	—	5	—
13	Eisenbahnschienen	361	—	1691	—	2052	—
14	Eisenbahnschwellen, eiserne	95	—	85	—	180	—
15	Eiserne Achsen	12	4	—	—	12	4
16b	Maschinen	43	112	—	—	43	112
16d	Maschinenteile	—	1	—	—	—	1
16f	Motoren	5	—	—	—	5	—
17a	Gusseiserne Röhren	78	—	—	—	1278	—
17b	Stahlröhren	1208	—	—	—	3608	—
18	Eisen- und Stahldraht	3638	—	—	—	38	—
19a	Eisen- und Stahlwaren	77	2	5	—	82	2
19b	Aluminium	—	—	—	—	—	—
19c	Kupfer	—	—	—	—	—	—
19d	Abfälle von unedlen Nichteisenmetallen	—	—	—	—	—	—
20	Eisenerz	—	2503	—	—	—	2503
21a	Erde, Kies, Sand	42	—	—	—	42	—
21b	Ton, Porzellanerde	—	—	—	—	—	—
22b	Schwefelkies	—	2370	—	—	—	2370
22c	Manganerze	—	—	—	—	—	—
28	Weizen	—	30	—	—	—	30
29b	Tafelglas	265	—	—	—	265	—
29c	Hohlglas	15	—	—	—	15	—
30a	Häute und Felle	—	—	—	—	—	—
30b	Leder und Lederwaren	—	—	—	—	—	—
31b	Bau- und Nutzholz, bearbeitet	—	14	—	—	—	14
31f	Brennholz	—	—	—	—	—	—
33	Hopfen	—	—	—	—	—	—
35d	Schokolade	—	9	—	—	—	9
37	Kartoffeln	—	—	—	—	—	—
38	Knochen	—	—	—	—	—	—
40	Lumpen	—	—	—	—	—	—
41a	Weizenmehl	60	—	—	—	60	—
41c	Andere Mühlenerzeugnisse	—	—	—	—	—	—
42a	Obst	—	322	—	—	—	322
42b	Gemüse	—	90	—	—	—	90
43	Öle und Fette	—	5	—	—	—	5
44	Ölkuchen	—	—	—	—	—	—
45	Papier und Pappe	—	22	—	—	—	22
46d	Benzol	30	—	—	—	30	—
46e	Steinkohlenteeröl	179	—	—	—	179	—
46g	Andere Teerölprodukte	—	—	—	—	—	—
47	Reis	—	—	—	—	—	—
56	Alkohol, Spirituosen	—	—	—	—	—	—
58	Waren aus natürlichem Stein	—	20	—	—	—	20
59a	Steine, gebrannte	1917	15	—	—	1917	15
59f	Schlackensteine	1	—	—	—	1	—
59g	Uebrige Steine	—	90	—	—	—	90
60a	Steinkohlen	468784	—	—	—	468784	—

Rechnungsjahr 1930/31						Rechnungsjahr 1931/32						Nr.
Saarbahn- verkehr		Gemeinschafts- verkehr		Insgesamt		Saarbahn- verkehr		Gemeinschafts- verkehr		Insgesamt		
Vers.	Empf.	Vers.	Empf.	Vers.	Empf.	Vers.	Empf.	Vers.	Empf.	Vers.	Empf.	
t	t	t	t	t	t	t	t	t	t	t	t	
80	—	—	—	80	—	—	—	—	—	—	—	1
35	—	—	—	35	—	178	—	—	—	178	—	3
—	—	—	—	—	—	—	2	—	—	—	2	4
90	—	—	—	90	—	25	—	—	—	25	—	7
—	—	—	—	—	—	—	20	—	—	—	20	8
248	—	705	—	953	—	670	—	—	—	670	—	10b
51	—	—	—	51	—	—	—	—	—	—	—	10f
4380	31	—	—	4380	31	1115	16	741	16	1856	32	11a
21315	—	623	—	21938	—	11255	—	69	—	11324	—	11b
—	—	—	—	—	—	—	—	—	—	—	—	11c
35273	16	7292	—	42565	16	23312	—	21394	—	44706	—	12a
167	—	—	—	167	—	112	—	—	—	112	—	12b
—	—	—	—	—	—	—	—	—	—	—	—	12c
425	—	—	—	425	—	—	—	—	—	—	—	12d
1907	—	3491	—	5398	—	3143	—	1405	—	4548	—	13
2038	—	918	—	2956	—	1470	—	20	—	1490	—	14
46	7	—	—	46	7	46	2	—	—	46	2	15
132	50	—	—	132	50	78	5	—	—	78	5	16b
5	8	—	—	5	8	43	—	—	—	43	—	16d
9	—	—	20	9	20	1	—	—	—	1	—	16f
925	16	—	—	925	16	1754	—	—	—	1754	—	17a
2440	—	126	—	2566	—	72	—	32	—	104	—	17b
61	—	—	—	61	—	925	—	—	—	925	—	18
136	40	—	—	136	40	369	110	35	—	404	110	19a
—	—	—	—	—	—	—	—	5	—	—	5	19b
2	—	—	—	2	—	—	—	—	—	—	—	19c
—	—	—	—	—	—	29	—	—	—	29	—	19d
—	2091	—	—	—	2091	—	2506	—	—	—	2506	20
55	—	—	—	55	—	51	—	—	—	51	—	21a
—	—	—	—	—	—	1	—	—	—	1	—	21b
—	1018	—	—	—	1018	—	20	—	—	—	20	22b
—	58	—	—	—	58	—	—	—	—	—	—	22c
—	—	—	—	—	—	—	—	—	—	—	—	28a
505	—	—	—	505	—	270	—	—	—	270	—	29b
8	—	—	—	8	—	—	—	—	—	—	—	29c
—	—	—	—	—	—	—	30	—	—	—	30	30a
—	4	—	—	—	4	—	15	—	—	—	15	30b
—	47	—	—	—	47	—	—	—	—	—	—	31b
158	—	—	—	158	—	38	—	—	—	38	—	31f
—	1	—	—	—	1	—	—	—	—	—	—	33
—	1	—	—	—	1	—	1	—	—	—	1	35d
—	8	—	—	—	8	—	45	—	—	—	45	37
2	—	—	—	2	—	—	—	—	—	—	—	38
614	—	—	—	614	—	—	—	—	—	—	—	40
—	—	—	—	—	—	351	—	24	—	375	—	41a
—	—	—	—	—	—	—	10	—	—	—	10	41c
152	515	—	—	152	515	—	371	—	—	—	371	42a
—	150	—	—	—	150	—	92	—	—	—	92	42b
—	—	—	—	—	—	—	—	—	—	—	—	43
—	—	—	—	—	—	—	15	—	—	—	15	44
10	—	—	—	10	—	2	—	—	—	2	—	45
30	—	—	—	30	—	—	—	—	—	—	—	46d
—	—	—	—	—	—	10	—	—	—	10	—	46e
—	—	—	—	—	—	16	—	—	—	16	—	46g
—	—	—	—	—	—	—	10	—	—	—	10	47
6	—	—	—	6	—	—	—	—	—	—	—	56a
—	—	—	—	—	—	—	—	—	—	—	—	58
4733	—	—	—	4733	—	2716	—	1544	—	4260	—	59a
—	—	—	—	—	—	—	—	—	—	—	—	59f
—	—	—	—	—	—	—	56	—	—	—	56	59g
455969	—	—	—	455969	—	360102	—	—	—	360102	—	60a

Nr.	Warengattungen	Rechnungsjahr 1929/30					
		Saarbahn- verkehr		Gemeinschafts- verkehr		Insgesamt	
		Vers.	Empf.	Vers.	Empf.	Vers.	Empf.
		t	t	t	t	t	t
60c	Steinkohlenkoks	28288	—	—	—	28288	—
61a	Rohtabak	—	—	—	—	—	—
61c	Zigaretten	—	—	—	—	—	—
62a	Steinkohlenteer	20	—	—	—	20	—
62c	Pech	280	—	—	—	280	—
63	Tonwaren	70	—	—	—	70	—
64	Torf, Holzkohlen	—	—	—	—	—	—
71c	Eier	—	3	—	—	—	3
71d	Käse	—	25	—	—	—	25
72	Farben und Lacke	5	—	—	—	5	—
73	Parfümerien und Seife	—	—	—	—	—	—
74	Holzwaren und Einrichtungsgegenstände	48	—	—	—	48	—
76	Apparate und elektrisches Material	4	—	—	—	4	—
77a	Stoffe und Gewebe	—	18	—	—	—	18
78	Sonstige Güter	20	15	—	—	20	15
Gesamtsumme 1 bis 78		542625	5692	7113	—	549738	5692
		Stück	Stück	Stück	Stück	Stück	Stück
82a	Schweine	—	—	—	—	—	—

Rechnungsjahr 1930/31						Rechnungsjahr 1931/32						Nr.
Saarbahn- verkehr		Gemeinschafts- verkehr		Insgesamt		Saarbahn- verkehr		Gemeinschafts- verkehr		Insgesamt		
Vers.	Empf.	Empf.	Vers.	Vers.	Empf.	Vers.	Empf.	Vers.	Empf.	Vers.	Empf.	
t	t	t	t	t	t	t	t	t	t	t	t	
37398	—	—	—	37398	—	29134	—	—	—	29134	—	60c
—	30	—	—	—	30	—	—	—	—	—	—	61a
—	1	—	—	—	1	—	—	—	—	—	—	61c
—	—	—	—	—	—	30	—	—	—	30	—	62a
61	—	—	—	61	—	—	—	—	—	—	—	62c
149	—	—	—	149	—	229	—	17	—	246	—	63
10	—	—	—	10	—	—	—	—	—	—	—	64
—	2	—	—	—	2	—	21	—	—	—	21	71c
—	36	—	—	—	36	—	32	—	—	—	32	71d
4	—	—	—	4	—	1	—	—	—	1	—	72
—	1	—	—	—	1	—	—	—	—	—	—	73
74	—	—	—	74	—	23	3	—	—	23	3	74
—	—	—	—	—	—	—	—	—	—	—	—	76
—	—	—	—	—	—	—	1	—	—	—	1	77a
61	54	—	—	61	54	27	57	—	—	27	57	78
569764	4185	13155	20	582919	4205	437598	3440	25281	21	462879	3461	
Stück	Stück	Stück	Stück	Stück	Stück	Stück	Stück	Stück	Stück	Stück	Stück	
—	209	—	—	—	209	—	—	—	—	—	—	82a

h) Holland

Nr.	Warengattungen	Rechnungsjahr 1929/30					
		Saarbahn- verkehr		Gemeinschafts- verkehr		Insgesamt	
		Vers.	Empf.	Vers.	Empf.	Vers.	Empf.
		t	t	t	t	t	t
2	Baumwolle	—	10	—	—	—	10
4	Blei	—	2	—	—	—	2
6b	Braunkohlenbriketts	—	—	—	—	—	—
7	Zement	—	15	—	—	—	15
8	Chemikalien	—	179	—	—	—	179
10h	Sonstige Düngemittel	—	—	—	—	—	—
11a	Roheisen	2	—	—	—	2	—
11c	Stahlbruch	—	120	—	—	—	120
12a	Eisen- und Stahl-Formeisen	137	—	10	—	147	—
12b	Platten und Bleche	—	—	15	—	15	—
12d	Eisenbauwerkteile	57	—	—	—	57	—
13	Eisenbahnschienen	90	—	—	—	90	—
14	Eisenbahnschwellen, eiserne	—	—	—	—	—	—
15	Eiserne Achsen	101	—	—	—	101	—
16b	Maschinen	311	19	—	—	311	19
16d	Maschinenteile	7	14	—	—	7	14
16f	Motoren	—	2	—	—	—	2
17a	Gußeiserne Röhren	3961	—	—	—	3961	—
17b	Stahlröhren	—	—	771	—	771	—
18	Eisen- und Stahldraht	31	—	—	—	31	—
19a	Eisen- und Stahlwaren	815	16	47	—	862	16
19b	Aluminium	—	57	—	73	—	130
19c	Kupfer	10	—	—	—	10	—
21a	Erde, Kies, Sand	2	—	—	—	2	—
21b	Ton, Porzellanerde	—	20	—	—	—	20
22c	Manganerze	—	—	—	—	—	—
22e	Übrige Erze	—	10	—	—	—	10
24	Fische und Schattiere	—	1044	—	45	—	1089
25	Flachs, Hanf, Hede und Werg	—	28	—	—	—	28
26d	Speck	—	—	—	—	—	—
28a	Weizen	—	173	—	—	—	173
28b	Roggen	—	10	—	—	—	10
28c	Hafer	—	10	—	—	—	10
28e	Hirse, Buchweizen, Hülsenfrüchte	—	167	—	—	—	167
28f	Mais	—	—	—	—	—	—
28h	Andere Sämereien	—	1	—	—	—	1
29a	Flaschen	—	—	—	—	—	—
29b	Tafelglas	233	—	—	—	233	—
29c	Hohlglas	77	—	—	—	77	—
29e	Sonstige Glaswaren	—	5	—	—	—	5
30a	Häute und Felle	61	—	—	—	61	—
30b	Leder und Lederwaren	9	—	—	—	9	—
31a	Bau- und Nutzholz, unbearbeitet	95	15	—	—	95	15
31b	Bau- und Nutzholz, bearbeitet	40	109	—	—	40	109
31d	Grubenholz	—	18	—	—	—	18
31e	Hölzerne Eisenbahnschwellen	96	—	—	—	96	—
34	Jute	—	47	—	—	—	47
35a	Kaffee	—	251	—	—	—	251
35b	Kaffee-Ersatzstoffe	—	—	—	—	—	—
35d	Schokolade	—	—	—	—	—	—
35e	Kakao	—	33	—	—	—	33
37	Kartoffeln	1	10815	—	—	1	10815
40	Lumpen	15	—	—	—	15	—
41b	Roggenmehl	—	—	—	—	—	—
41c	Andere Mühlenerzeugnisse	1	10	—	—	1	10
42a	Obst	—	774	—	42	—	816
42b	Gemüse	—	2455	—	—	—	2455
43	Oele und Fette	—	1419	—	—	—	1419
45	Papier und Pappe	—	38	—	—	—	38
46a	Petroleum	—	13	—	8	—	21

Rechnungsjahr 1930/31						Rechnungsjahr 1931/32						Nr.
Saarbahn- verkehr		Gemeinschafts- verkehr		Insgesamt		Saarbahn- verkehr		Gemeinschafts- verkehr		Insgesamt		
Vers.	Empf.	Vers.	Empf.	Vers.	Empf.	Vers.	Empf.	Vers.	Empf.	Vers.	Empf.	
t	t	t	t	t	t	t	t	t	t	t	t	
—	15	—	—	—	15	—	—	—	—	—	—	2
—	—	—	—	—	—	—	—	—	—	—	—	4
—	—	—	—	—	—	—	1115	—	—	—	1115	6b
—	—	—	—	—	—	—	—	—	—	—	—	7
—	29	—	—	—	29	—	7	—	—	—	7	8
—	10	—	—	—	10	—	—	—	—	—	—	10h
493	—	—	—	493	—	45	—	—	—	45	—	11a
—	—	—	—	—	—	—	—	—	—	—	—	11c
75	—	21	—	96	—	48	—	52	—	100	—	12a
3	—	—	—	3	—	—	—	—	—	—	—	12b
326	—	—	—	326	—	53	—	—	—	53	—	12d
79	—	—	—	79	—	194	—	104	—	298	—	13
39	—	—	—	39	—	—	—	—	—	—	—	14
49	—	—	—	49	—	19	—	—	—	19	—	15
145	—	—	—	145	—	99	—	—	—	99	—	16b
22	—	—	14	22	14	2	—	—	—	2	—	16d
1	4	—	—	1	4	2	13	—	—	2	13	16f
3547	—	—	—	3547	—	856	—	—	—	856	—	17a
—	—	413	—	413	—	—	—	187	—	187	—	17b
—	—	—	—	—	—	18	—	23	—	41	—	18
1230	9	—	—	1230	9	351	2	—	—	351	2	19a
—	1	—	—	—	1	—	64	—	—	—	64	19b
—	—	—	—	—	—	—	—	—	—	—	—	19c
—	—	—	—	—	—	—	—	—	—	—	—	21a
—	31	—	—	—	31	30	38	—	—	30	38	21b
—	—	—	—	—	—	—	1	—	—	—	1	22c
—	60	—	—	—	60	—	—	—	—	—	—	22e
—	1225	—	—	—	1225	—	2079	—	—	—	2079	24
—	76	—	—	—	76	—	81	—	—	—	81	25
—	30	—	—	—	30	—	6	—	—	—	6	26d
—	10	—	—	—	10	—	—	—	—	—	—	28a
—	—	—	—	—	—	—	15	—	—	—	15	28b
—	—	—	—	—	—	—	—	—	—	—	—	28c
—	120	—	—	—	120	—	141	—	5	—	146	28e
—	15	—	—	—	15	—	—	—	—	—	—	28f
—	—	—	—	—	—	—	—	—	—	—	—	28h
—	—	—	—	—	—	—	9	—	—	—	9	29a
10	—	—	—	10	—	54	—	—	—	54	—	29b
—	—	—	—	—	—	—	—	—	—	—	—	29c
—	—	—	—	—	—	—	—	—	—	—	—	29e
21	—	—	—	21	—	—	—	—	—	—	—	30a
—	—	—	—	—	—	—	—	—	—	—	—	30b
—	—	—	—	—	—	—	—	—	—	—	—	31a
—	10	—	—	—	10	—	15	—	—	—	15	31b
—	—	14	—	14	—	—	20	—	—	—	20	31d
—	—	—	—	—	—	—	—	—	—	—	—	31e
—	—	—	—	—	—	—	17	—	—	—	17	34
—	124	—	—	—	124	—	126	—	—	—	126	35a
—	8	—	—	—	8	—	—	—	—	—	—	35b
—	—	—	—	—	—	—	1	—	—	—	1	35d
—	28	—	—	—	28	—	51	—	—	—	51	35e
—	571	—	—	—	571	—	331	—	—	—	331	37
—	—	—	—	—	—	15	—	—	—	15	—	40
—	5	—	—	—	5	—	—	—	—	—	—	41b
—	5	—	—	—	5	—	—	—	—	—	—	41c
—	—	—	7	—	—	—	234	—	27	—	261	42a
—	1031	—	19	—	1050	—	1581	—	—	—	1581	42b
—	724	—	—	—	724	3	1375	20	—	23	1375	43
—	1	—	—	—	1	—	—	—	—	—	—	45
—	173	—	—	—	173	—	135	—	—	—	135	46a

Nr.	Warengattungen	Rechnungsjahr 1929/30					
		Saarbahn- verkehr		Gemeinschafts- verkehr		Insgesamt	
		Vers.	Empf.	Vers.	Empf.	Vers.	Empf.
		t	t	t	t	t	t
46c	Andere Mineralöle	—	111	—	—	—	111
46d	Benzol	—	—	—	—	—	—
46g	Andere Teerölprodukte	—	15	—	—	—	15
47	Reis	—	35	—	—	—	35
49	Rüben und Rübenschnitzel	—	14	—	—	—	14
50	Rübensirup und Melasse	—	—	—	—	—	—
52	Salz	—	15	—	—	—	15
54	Schwefelsäure	—	—	—	—	—	—
55	Soda	—	11	—	—	—	11
56a	Alkohol, Spirituosen	—	—	—	—	—	—
56c	Essig	—	5	—	—	—	5
57	Stärke	—	30	—	—	—	30
59a	Steine, gebrannte	681	—	1579	—	2260	—
59b	Pflastersteine	76	—	—	—	76	—
59g	Uebrige Steine	—	—	—	—	—	—
60a	Steinkohlen	10	—	—	54185	10	54185
60b	Steinkohlenbriketts	—	—	—	—	—	—
60c	Steinkohlenkoks	—	10342	—	—	—	10342
61a	Rohtabak	—	1194	—	8	—	1202
62c	Pech	—	191	—	—	—	191
63	Ton- und Zementwaren	152	—	27	—	179	—
64	Torf, Holzkohlen	—	15	—	—	—	15
65a	Traubenwein	—	9	—	—	—	9
65b	Obst- und andere Weine	—	7	—	—	—	7
67	Zink	—	22	—	—	—	22
68b	Verbrauchsucker	—	50	—	—	—	50
69	Sammelladungen	—	97	—	—	—	97
70b	Stroh	—	12	—	—	—	12
71a	Milch und Rahm	—	—	—	—	—	—
71b	Milchbutter	—	205	—	—	—	205
71c	Eier	1	33	—	—	1	33
71d	Käse	—	94	—	12	—	106
71e	Sonstige Lebensmittel	—	25	—	—	—	25
72	Farben und Lacke	10	30	—	—	10	30
74	Holzwaren und Einrichtungsgegenstände	—	6	—	—	—	6
76	Apparate und elektrisches Material	1	—	—	—	1	—
77a	Stoffe und Gewebe	—	32	—	—	—	32
78	Sonstige Güter	9	107	—	—	9	107
Gesamtsumme 1 bis 78		7092	30606	2449	54373	9541	84979

Rechnungsjahr 1930/31						Rechnungsjahr 1931/32						Nr.
Saarbahn- verkehr		Gemeinschafts- verkehr		Insgesamt		Saarbahn- verkehr		Gemeinschafts- verkehr		Insgesamt		
Vers.	Empf.	Empf.	Vers.	Vers.	Empf.	Vers.	Empf.	Vers.	Empf.	Vers.	Empf.	
t	t	t	t	t	t	t	t	t	t	t	t	
—	12	—	—	—	12	—	—	—	—	—	—	46c
—	—	—	—	—	—	—	156	—	—	—	156	46d
—	—	—	—	—	—	—	—	—	—	—	—	46g
—	22	—	—	—	22	—	40	—	—	—	40	47
—	—	—	—	—	—	—	—	—	—	—	—	49
—	22	—	—	—	22	—	—	—	—	—	—	50
—	—	—	—	—	—	—	—	—	—	—	—	52
—	—	—	105	—	105	—	—	—	—	—	—	54
—	—	—	—	—	—	—	—	—	—	—	—	55
—	2	—	—	—	2	—	—	—	15	—	15	56a
—	—	—	—	—	—	—	—	—	—	—	—	56c
—	15	—	—	—	15	—	—	—	—	—	—	57
—	769	1231	—	1231	769	831	—	778	—	1609	—	59a
—	—	—	—	—	—	—	—	—	—	—	—	59b
—	—	—	—	—	—	—	—	—	99	—	99	59g
—	9130	—	55173	—	64303	15	44497	—	6042	15	50539	60a
—	—	—	—	—	—	—	126	—	—	—	126	60b
—	12	—	—	—	12	—	13	—	—	—	13	60c
3	1428	—	10	3	1438	3	1322	—	10	3	1332	61
101	12	—	—	101	12	—	346	—	—	—	346	62c
123	—	—	—	123	—	68	—	5	—	73	—	63
—	31	—	—	—	31	—	64	—	—	—	64	64
—	—	—	—	—	—	—	—	—	—	—	—	65a
—	—	—	—	—	—	—	—	—	—	—	—	65b
—	21	—	—	—	21	—	1	—	—	—	1	67
—	—	—	—	—	—	—	—	—	—	—	—	68b
—	292	—	—	—	292	—	1007	—	—	—	1007	69
—	—	—	—	—	—	—	20	—	—	—	20	70b
—	12	—	—	—	12	—	9	—	—	—	9	71a
—	85	—	—	—	85	—	744	—	—	—	744	71b
—	2	—	—	—	2	—	277	—	—	—	277	71c
1	86	—	19	1	105	—	101	—	1	—	102	71d
—	—	—	—	—	—	—	—	—	—	—	—	71e
1	—	—	—	1	—	—	—	—	—	—	—	72
2	2	—	—	2	2	5	14	—	—	5	14	74
1	2	—	—	1	2	—	—	—	—	—	—	76
—	15	—	—	—	15	—	15	—	—	—	15	77a
13	62	—	—	13	62	—	80	—	—	—	80	78
7055	15580	1679	55367	8734	70947	2711	56289	1169	6199	3880	62488	

i) Tschecho-Slowakei
(nur Saarbahnverkehr)

Nr.	Warengattungen	Rechnungs- jahr 1929/30		Rechnungs- jahr 1930/31		Rechnungs- jahr 1931/32	
		Vers. t	Empf. t	Vers. t	Empf. t	Vers. t	Empf. t
2	Baumwolle	—	—	—	—	—	6
3	Bier	—	95	—	—	—	176
6b	Braunkohlenbriketts	—	—	—	15	—	—
9	Dachpappe	—	10	—	—	—	—
10b	Thomasmehl	8483	—	2116	—	2242	—
11a	Roheisen	—	43	60	—	101	—
11b	Luppen	95	—	—	—	—	—
12a	Eisen und Stahl	1360	—	—	—	15*)	55
12b	Platten und Bleche	93	1	—	—	—	2
16b	Maschinen und Dampfkessel	—	—	4	1	32	—
16d	Maschinenteile	13	—	13	—	8	—
16f	Motoren	—	—	2	—	—	—
18	Eisen- und Stacheldraht	—	—	—	—	2	—
19a	Eisen- und Stahlwaren	39	—	14	2	1	—
19b	Aluminium	—	—	—	1	—	—
19d	Abfälle von unedlen Nicht Eisenmetallen	—	—	—	—	15	—
21a	Erde, Kies, Sand	—	—	—	—	19	6577
21b	Ton, Porzellanerde	—	8667	—	7947	—	—
22	Blei-, Zink-, Kupfererze	—	—	—	—	—	15
28a	Weizen	—	—	—	—	—	—
28b	Roggen	—	75	—	15	—	—
28d	Gerste	—	—	—	427	—	—
28g	Malz	—	—	—	11	—	311
29	Glaswaren	—	—	—	1	—	1
30a	Häute und Felle	—	—	—	6	40	—
30b	Leder und Lederwaren	—	—	—	9	—	—
31a	Bau- und Nutzholz, unbearbeitet	—	15	—	134	—	—
31b	Bau- und Nutzholz, bearbeitet	—	104	—	147	—	103
31d	Grubenholz	—	—	—	54	—	32
31e	Hölzerne Eisenbahnschwellen	—	—	—	58	—	—
33	Hopfen	—	78	—	100	—	41
34	Jute	—	1	—	11	—	—
36a	Kalk	30	—	—	—	—	—
37	Kartoffeln	—	10	—	—	—	—
41b	Roggenmehl	—	—	—	29	—	15
41c	Andere Müllereierzeugnisse	—	—	—	106	—	30
41d	Kleie	—	—	—	578	—	2247
45	Papier und Pappe	—	—	—	—	2	—
46a	Petroleum	—	—	—	91	—	16
46c	Andere Mineralöle	—	274	—	168	—	46
46d	Benzol	—	—	10	—	—	—
46g	Andere Teerölprodukte	—	90	—	—	—	76
59a	Steine, gebrannte	16	145	—	—	37	223
59g	Uebrige Steine	1	8	—	—	—	49
60a	Steinkohlen	290	—	—	—	—	—
62c	Pech	—	—	—	7	—	29
63	Ton- und Zementwaren	13	77	—	40	—	4
68b	Verbrauchszucker	—	1	—	—	—	—
71c	Eier	—	—	—	—	—	6
74	Holzwaren und Einrichtungsgegenstände	—	2	1	52	—	2
76	Apparate und elektrisches Material	—	—	—	—	—	8
77a	Stoffe und Gewebe	1	1	—	4	—	2
78	Sonstige Güter	16	—	9	49	42	2
Gesamtsumme 1 bis 78		10450	9697	2229	10063	2542	10074
81	Schafe, Lämmer, Ziegen	Stück	Stück	Stück	Stück	Stück	Stück
		—	—	—	134	—	—

*) Darin sind 14 to des Gemeinschaftsverkehrs enthalten.

k) Oesterreich
(nur Saarbahnverkehr)

Nr.	Warengattungen	Rechnungs- jahr 1929/30		Rechnungs- jahr 1930/31		Rechnungs- jahr 1931/32	
		Vers. t	Empf. t	Vers. t	Empf. t	Vers. t	Empf. t
8	Chemikalien	—	—	—	10	—	20
10b	Thomasmehl	23151	—	14915	—	14458	—
10f	Ammoniaksulfat	—	—	—	—	125	—
11a	Roheisen	805	—	715	30	185	—
12a	Eisen und Stahl	10	—	1	—	—	—
15	Eiserne Achsen	—	—	21	—	3	—
16a	Eiserne Dampfkessel	—	—	—	—	7	—
16b	Maschinen	12	—	7	—	—	—
16d	Maschinenteile	—	—	40	—	—	—
16e	Fahrzeuge	—	—	6	—	12	—
16f	Motoren	1	—	1	—	—	—
17a	Gußeiserne Röhren	90	—	66	—	83	—
18	Eisen- und Stahldraht	—	—	—	11	—	13
19a	Eisen- und Stahlwaren	—	2	34	—	1	—
19c	Kupfer	—	—	—	10	—	—
21a	Erde, Kies, Sand	—	—	79	—	—	—
21b	Ton, Porzellanerde	—	178	—	149	—	258
22c	Manganerze	—	30	—	—	—	20
22d	Schlacken zur Verhüttung	—	—	—	—	—	—
28a	Weizen	—	—	—	—	—	15
28g	Malz	—	—	—	16	—	15
29	Glas und Glaswaren	1	—	2	—	1	—
30b	Leder und Lederwaren	—	—	—	—	—	5
31a	Bau- und Nutzholz, unbearbeitet	—	849	—	676	—	99
31b	Bau- und Nutzholz, bearbeitet	—	6283	—	4477	—	4176
31d	Grubenholz	—	68	—	—	—	—
32b	Gehobelte Kanthölzer und Bretter	—	139	—	128	—	80
33	Hopfen	—	2	—	—	—	—
36a	Kalk	—	—	—	—	—	16
37	Kartoffeln	—	—	—	7	—	—
40	Lumpen	—	—	41	—	—	—
41a	Mehl	—	—	—	15	209	—
41d	Kleie	—	—	—	—	—	15
42a	Obst	—	—	—	239	—	6
42b	Gemüse	—	—	—	10	—	—
45	Papier und Pappe	—	—	3	—	3	—
49	Rüben und Rübenschnitzel	—	137	—	—	—	—
59a	Steine, gebrannte	197	371	206	94	141	199
59d	Kalk- und Dolomitsteine	—	17	—	—	—	—
59g	Uebrige Steine	—	511	—	619	—	593
60a	Steinkohlen	18244	—	20661	20	4057	—
62a	Steinkohlenteer	—	—	—	—	—	—
63	Ton- und Zementwaren	82	—	47	—	68	—
71c	Eier	—	26	—	94	—	120
71d	Käse	—	—	—	—	—	5
74	Holzwaren	—	—	2	—	5	—
78	Sonstige Güter	5	5	1	49	1	35
Gesamtsumme 1 bis 78		42598	8618	36848	6654	19359	5690
		Stück	Stück	Stück	Stück	Stück	Stück
80a	Stiere, Ochsen	—	—	—	60	—	—
80b	Kühe, Rinder	—	—	—	404	—	87
83	Geflügel	—	—	3425	—	—	—

I. Sonstiges Ausland (nur Saarbahnverkehr)

Nr.	Warengattungen	Herkunfts- oder Bestimmungsland	Rechnungs- jahr 1929/30		Rechnungs- jahr 1930/31		Rechnungs- jahr 1931/32	
			Vers. t	Empf. t	Vers. t	Empf. t	Vers. t	Empf. t
2	Baumwolle	Memelgebiet . .	—	—	—	21	—	—
3	Bier	Polen	—	5	—	—	—	—
10b	Thomasmehl	Polen	14279	—	2627	—	1117	—
		Ungarn	—	—	120	—	—	—
		Balkanländer . .	—	—	700	—	—	—
10f	Ammoniaksulfat	Polen	—	219	—	—	—	—
11c	Eisen- und Stahlbruch . .	Memelgebiet . .	39	—	—	—	—	—
12a	Eisen und Stahl	Polen	—	—	—	609	50	—
15	Eiserne Ächsen	Polen	10	—	—	—	—	—
16b	Maschinen	Schwed.-Norweg.	5	25	—	—	—	1
16d	Maschinenteile	Polen	7	—	28	—	1	—
		Schwed.-Norweg.	—	87	—	90	—	135
17a	Gußeiserne Röhren	Polen	—	—	—	—	20	—
		Estland	—	—	—	—	14	—
		Rumänien	—	—	56	—	—	—
17b	Stahlröhren	Polen	4418	—	611	—	—	—
		Balkanländer . .	—	—	280	—	1039	—
18	Eisen- und Stahldraht . .	Polen	—	1	—	—	—	33
21a	Erde, Kies, Sand	Dänemark	—	—	—	15	15	—
24	Fische und Schalthiere . .	Schwed.-Norweg.	—	6	—	—	—	—
28b	Roggen	Polen	—	—	—	16	—	—
28d	Gerste	Polen	—	—	—	230	—	—
		Ungarn	—	—	—	—	—	75
28g	Malz	Dänemark	—	—	—	—	—	45
30b	Leder und Lederwaren . .	Ungarn	—	—	—	—	1	—
31b	Bau- u. Nutzholz, bearb.	Polen	—	—	—	49	—	95
		Balkanländer . .	—	—	—	—	—	17
31d	Grubenholz	Polen	—	—	—	641	—	725

Sonstiges Ausland
(nur Saarbahnverkehr)

Nr.	Warengattungen	Herkunfts- oder Bestimmungsland	Rechnungs- jahr 1929/30		Rechnungs- jahr 1930/31		Rechnungs- jahr 1931/32	
			Vers. t	Empf. t	Vers. t	Empf. t	Vers. t	Empf. t
37	Kartoffeln	Polen	—	92	—	275	—	3639
41a	Weizenmehl	Polen	—	—	—	45	—	—
41b	Roggenmehl	Polen	—	—	—	120	—	15
46a	Petroleum	Polen	—	—	—	149	—	68
46b	Benzin	Polen	—	—	—	—	—	130
46c	Andere Mineralöle . . .	Polen	—	—	—	15	—	—
46g	Andere Teerölprodukte .	Polen	—	376	—	—	—	45
49	Rüben und Rübenschnitzel	Balkanländer . .	—	10	—	—	—	—
59a	Gebrannte Steine	Polen Schwed.-Norweg. Dänemark Balkanländer . .	10 26 37 14	— — — —	55 40 13 66	— — — —	104 129 50 113	— — — —
59c	Kleinschlag	Schwed.-Norweg.	—	17	—	—	—	—
60c	Steinkohlenkoks	Polen	—	—	—	—	—	46
63	Ton- und Zementwaren .	Polen Schwed.-Norweg. Dänemark England	187 14 55 —	— — — —	485 47 90 32	— — — —	129 37 55 40	— — — —
71c	Eier	Polen	—	—	—	—	—	56
72	Farben und Lacke . . .	Polen	1	—	—	—	2	—
74	Holzwaren	Polen	1	—	5	—	—	—
78	Sonstige Güter	Polen Balkanländer . .	— 16	1 —	— —	— —	— —	— —
82a	Schweine	Polen Rußland	— —	— —	— —	82 —	— —	103 1060
83	Geflügel	Dänemark . . .	—	—	750	—	—	—

m) Gesamtverkehr

Nr.	Warengattungen	Rechnungsjahr 1929/30					
		Saarbahn- verkehr		Gemeinschafts- verkehr		Insgesamt	
		Vers.	Empf.	Vers.	Empf.	Vers.	Empf.
		t	t	t	t	t	t
1	Abfälle	1929	34	—	—	1929	34
2	Baumwolle	75	1037	—	—	75	1037
3	Bier	11657	6273	—	610	11657	6883
4	Blei	106	1208	29	—	135	1208
5	Borke (Lohe)	118	794	25	—	143	794
6a	Braunkohlen	1	185	—	—	1	185
6b	Braunkohlenbriketts	40	60215	25	—	65	60215
7	Zement	77249	67282	40518	13658	117767	80940
8	Chemikalien	3351	10272	42	131	3393	10403
9	Dachpappe	1017	821	7	10	1024	831
10a	Tierischer Dünger	58	364	—	—	58	364
10b	Thomasmehl	259222	29554	21597	180	280819	29734
10c	Sonstige phosphorhaltige Düngemittel	303	15617	—	55	303	15672
10d	Chilesalpeter	—	845	69	—	69	845
10e	Kalisalze	61	4653	—	530	61	5183
10f	Ammoniaksulfat	17730	1286	6161	—	23891	1286
10g	Sonstige künstliche Stickstoffdüngemittel	1504	2717	10	155	1514	2872
10h	Sonstige Düngemittel	418	3116	51	160	469	3276
11a	Roh Eisen	46338	123042	17022	55626	63360	178668
11b	Luppen	96495	101245	22994	32	119489	101277
11c	Eisen- und Stahlbruch	19301	91709	5693	25872	24994	117581
12a	Eisen und Stahl	747466	29396	113275	4549	860741	33945
12b	Platten und Bleche	103610	7229	151758	142	255368	7371
12c	Eiserne Brücken und Brückenbauteile	8413	10	250	—	8663	10
12d	Eisenbauwerkzeuge	18706	2232	—	150	18706	2382
13	Eisenbahnschienen	127473	3871	4528	317	132001	4188
14	Eisenbahnschwellen, eiserne	95525	493	3640	—	99165	493
15	Eiserne Achsen	4515	3993	293	—	4808	3993
16a	Eiserne Dampfkessel	3714	1230	—	—	3714	1230
16b	Maschinen	5509	5211	4	28	5513	5239
16c	Ausrüstungsstücke für Dampfkessel usw.	23	32	—	—	23	32
16d	Maschinenteile	1844	7104	—	251	1844	7355
16e	Fahrzeuge	2203	1275	—	450	2203	1725
16f	Motoren	1675	656	—	—	1675	656
17a	Gußeiserne Röhren	135235	1799	—	75	135235	1874
17b	Stahlröhren	31145	177	38706	—	69851	177
18	Eisen- und Stahldraht	77724	2455	2281	18	80005	2473
19a	Eisen- und Stahlwaren	34784	16310	2461	991	37245	17301
19b	Aluminium	688	972	—	197	688	1169
19c	Kupfer	560	1841	—	3	560	1844
19d	Abfälle von unedlen Nichteisenmetallen	1506	434	—	—	1506	434
20	Eisenerz	1128	3285767	—	1941825	1128	5227592
21a	Erde, Kies, Sand	13571	86130	7306	3410	20877	89540
21b	Ton, Porzellanerde	7068	145079	13	60	7081	145139
22b	Schwefelkies	2029	12994	—	—	2029	12994
22c	Manganerze	36	128056	—	31879	36	159935
22d	Schlacken zur Verhüttung	37402	7569	28611	76077	66013	83646
22e	Übrige Erze	741	71	—	413957	741	414028
24	Fische und Schattiere	24	3830	—	45	24	3875
25	Flachs, Hanf, Hede und Werg	—	264	—	—	—	264
26a	Frisches Fleisch	6	799	—	—	6	799
26b	Gefrierfleisch	2686	2775	—	—	2686	2775
26c	Fleischkonserven	—	50	—	—	—	50
26d	Speck	—	254	—	—	—	254
26e	Wurstwaren	23	92	—	—	23	92
27	Garne und Twiste	360	228	—	—	360	228
28a	Weizen	150	17542	—	1222	150	18764
28b	Roggen	229	10566	—	278	229	10844
28c	Hafer	—	6738	10	581	10	7319
28d	Gerste	80	12094	—	377	80	12471

mit dem Ausland

Rechnungsjahr 1930/31						Rechnungsjahr 1931/32						Nr.
Saarbahn- verkehr		Gemeinschafts- verkehr		Insgesamt		Saarbahn- verkehr		Gemeinschafts- verkehr		Insgesamt		
Vers.	Empf.	Vers.	Empf.	Vers.	Empf.	Vers.	Empf.	Vers.	Empf.	Vers.	Empf.	
t	t	t	t	t	t	t	t	t	t	t	t	
1482	37	—	—	1482	37	859	11	—	—	859	11	1
98	884	—	—	98	884	86	475	—	1	86	476	2
11497	4169	21	527	11518	4696	9892	2922	5	143	9897	3065	3
104	1149	—	—	104	1149	196	1047	—	4	196	1051	4
96	589	—	—	96	589	161	189	—	—	161	189	5
—	60	—	—	—	60	—	—	—	—	—	—	6a
62	69691	52	—	114	69691	116	52204	—	30	116	52234	6b
62010	52928	31042	5470	93052	58398	41493	44049	38886	4772	80379	48821	7
2884	8932	5	88	2889	9020	2253	8938	23	156	2276	9094	8
1075	416	—	—	1075	416	755	333	144	14	899	347	9
232	745	—	—	232	745	33	348	5	16	38	364	10a
200496	28058	19724	92	220220	28150	162042	18745	17897	418	179939	19163	10b
1378	7498	—	10	1378	7508	149	2044	—	45	149	2089	10c
—	540	—	—	—	540	—	550	—	—	—	550	10d
95	4038	—	173	95	4211	12	4041	—	252	12	4293	10e
17311	579	3110	10	20421	589	14227	724	4112	—	18339	724	10f
53	747	—	76	53	823	601	1318	—	93	601	1411	10g
530	2816	—	—	530	2816	817	1520	—	29	817	1549	10h
67749	62585	22857	12481	90606	75066	86577	48686	18473	14859	105050	63545	11a
82293	77578	52837	—	135130	77578	93392	58502	54749	—	148141	58502	11b
32122	45339	3534	20512	35656	65851	14276	71019	2178	19709	16454	90728	11c
543578	34850	133979	2233	677557	37083	395506	22827	112365	719	507871	23546	12a
93935	7743	120038	244	213973	7987	76701	6171	76698	273	153399	6444	12b
5368	—	—	—	5368	—	409	—	—	—	409	—	12c
33262	2659	—	174	33262	2833	17359	1986	—	407	17359	2393	12d
123906	2772	4073	329	127979	3101	84650	2819	2386	137	87036	2956	13
64467	252	3172	72	67639	324	39654	258	161	—	39815	258	14
9565	3155	—	4	9565	3159	5766	2198	—	—	5766	2198	15
1529	1750	—	7	1529	1757	1286	895	—	—	1286	895	16a
4298	4644	19	22	4317	4666	3951	3239	6	16	3957	3255	16b
612	68	—	—	612	68	39	21	—	—	19	21	16c
2364	6287	5	144	2369	6431	2311	2821	—	—	2311	2821	16d
3433	1601	—	—	3433	1601	1155	910	—	—	1155	910	16e
1372	568	—	20	1372	588	541	408	5	—	945	408	16f
74135	1313	10	4	74145	1317	52476	1014	—	75	52476	1089	17a
18409	77	28461	97	46870	174	3323	48	19073	45	22396	93	17b
81058	3809	—	29	81058	3838	79414	3594	3407	30	82821	3624	18
36923	14882	1222	392	38145	15274	30165	11941	259	555	30424	12496	19a
466	1035	—	235	466	1270	370	761	—	428	370	1189	19b
271	1597	—	27	271	1624	222	872	—	—	222	872	19c
1197	140	—	—	1197	140	2175	618	—	—	2175	618	19d
1727	2801107	—	1472839	1727	4273946	1866	2024936	184	1073185	2050	3098121	20
13238	73331	5691	3345	18929	76676	6771	53290	4575	1500	11346	54790	21a
7203	127940	—	50	7203	127990	7156	81953	12	269	7168	82222	21b
—	12443	—	—	—	12443	—	5342	—	—	—	5342	22b
—	89568	—	5953	—	95521	29	22396	—	6727	29	29123	22c
23467	2702	21272	73781	44739	76483	3519	1914	5101	68527	8620	70441	22d
65	288	—	443452	65	443740	41	248	—	472925	41	473173	22e
53	4344	—	—	53	4344	21	4252	—	—	21	4252	24
2	331	—	—	2	331	—	264	—	—	—	264	25
4322	874	1888	—	6210	874	1179	785	479	—	1658	785	26a
204	213	—	—	204	213	—	—	—	—	—	—	26b
1	110	—	—	1	110	4	166	—	—	4	166	26c
—	218	—	—	—	218	8	203	—	—	8	203	26d
—	165	—	—	—	165	6	98	—	—	6	98	26e
286	240	—	—	286	240	293	206	—	—	293	206	27
1677	24905	176	3219	1853	28124	3147	27968	655	4226	3802	32194	28a
238	10766	—	418	238	11184	387	10411	20	543	407	10954	28b
73	6251	—	855	73	7106	37	6207	—	795	37	7002	28c
137	14544	—	406	137	14950	22	12046	—	388	22	12434	28d

Nr.	Warengattungen	Rechnungsjahr 1929/30					
		Saarbahn- verkehr		Gemeinschafts- verkehr		Insgesamt	
		Vers.	Empf.	Vers.	Empf.	Vers.	Empf.
		t	t	t	t	t	t
28e	Hirse, Buchweizen, Hülsenfrüchte	57	1305	—	50	57	1355
28f	Mais	5	1714	—	406	5	2120
28g	Malz	390	9743	15	533	405	10276
28h	Lein- und Oelsamen	1	75	—	—	1	75
29a	Flaschen	5336	776	—	57	5336	833
29b	Tafelglas	23759	792	—	5	23759	797
29c	Hohlglas	7635	488	—	—	7635	488
29d	Spiegelglas	1	4	—	—	1	4
29e	Sonstige Glaswaren	508	4027	11	71	519	4098
30a	Häute und Felle	2047	803	13	11	2060	814
30b	Leder und Lederwaren	527	391	8	9	535	400
30c	Pelzwaren	—	—	—	—	—	—
31a	Bau- und Nutzholz, unbearbeitet	14049	29706	966	1190	15015	30896
31b	Bau- und Nutzholz, bearbeitet	2609	60438	89	963	2698	61401
31c	Papierholz	—	—	—	—	—	—
31d	Grubenholz	13217	226190	805	17	14022	226207
31e	Hölzerne Eisenbahn-Schwellen	7648	1695	53	—	7701	1695
31f	Brennholz	11718	2797	407	91	12125	2888
32a	Holzzeugmasse	12	254	—	6	12	260
32b	Gehobelte Kanthölzer und Bretter	195	1306	—	—	195	1306
33	Hopfen	3	215	—	—	3	215
34	Jute	1	418	—	31	1	449
35a	Kaffee	3	1260	—	—	3	1260
35b	Kaffee-Ersatzstoffe	—	497	—	—	—	497
35c	Zichorie	2	154	—	6	2	160
35d	Schokolade	2	803	—	—	2	803
35e	Kakao	—	164	—	—	—	164
35f	Tee	—	9	—	—	—	9
36a	Kalk	3664	20176	—	95659	3664	115835
36b	Gips	457	29351	—	15966	457	45317
37	Kartoffeln	753	57597	766	1578	1519	59175
40	Lumpen :	2701	333	19	6	2720	339
41a	Weizenmehl	3692	31793	33	3173	3725	34966
41b	Roggenmehl	242	5340	—	349	242	5689
41c	Andere Mühlenerzeugnisse	256	1422	—	14	256	1436
41d	Kleie	933	6264	31	297	964	6561
42a	Obst	146	8052	—	728	146	8780
42b	Gemüse	148	12820	17	625	165	13445
43	Öle und Fette	529	10324	82	968	611	11292
44	Ölkuchen	9	1396	—	201	9	1597
45	Papier und Pappe	2461	11597	—	22	2461	11619
46a	Petroleum	243	2331	—	116	243	2447
46b	Benzin	47	11681	—	—	47	11681
46c	Andere Mineralöle	2138	9821	198	186	2336	10007
46d	Benzol	25034	272	277	—	25311	272
46e	Steinkohlenteeröl	12855	2895	219	52	13074	2947
46f	Braunkohlenteeröl	—	—	—	—	—	—
46g	Andere Teerölprodukte	1470	1627	52	—	1522	1627
47	Reis	16	1311	—	65	16	1376
49	Rüben und Rübenschnitzel	10	1040	—	—	10	1040
50	Rübensirup und Melasse	16	737	—	44	16	781
51	Salpeter und Salzsäure	17	2440	—	—	17	2440
52	Salz	77	10241	—	—	77	10241
54	Schwefelsäure	1605	21341	—	42	1605	21383
55	Soda	1	9084	—	173	1	9257
56a	Alkohol und Spirituosen	3	130	—	—	3	130
56b	Trinkbranntwein	—	482	—	—	—	482
56c	Essig	—	81	—	—	—	81
57	Stärke	12	678	—	—	12	678
58	Waren aus natürlichem Stein	1	1049	—	—	1	1049

mit dem Ausland

Rechnungsjahr 1930/31						Rechnungsjahr 1931/32						Nr.
Saarbahn- verkehr		Gemeinschafts- verkehr		Insgesamt		Saarbahn- verkehr		Gemeinschafts- verkehr		Insgesamt		
Vers.	Empf.	Vers.	Empf.	Vers.	Empf.	Vers.	Empf.	Vers.	Empf.	Vers.	Empf.	
t	t	t	t	t	t	t	t	t	t	t	t	
48	1564	—	46	48	1610	3	1862	—	73	3	1935	28e
7	2000	—	227	7	2227	14	3941	—	55	14	3996	28f
325	10766	—	265	325	11031	550	7558	—	40	550	7598	28g
3	129	—	—	3	129	9	46	—	—	9	46	28h
4028	969	—	—	4028	969	352	1082	—	—	352	1082	29a
20785	525	—	6	20785	531	15712	614	—	6	15712	620	29b
5213	758	—	—	5213	758	5802	589	—	—	5802	589	29c
—	8	—	—	—	8	—	8	—	9	—	17	29d
207	2145	—	64	207	2209	678	1313	—	—	678	1313	29e
1615	850	4	47	1619	897	1317	886	—	47	1317	933	30a
436	538	—	29	436	567	874	477	—	20	874	497	30b
—	—	—	—	—	—	—	—	—	38	—	38	30c
11010	19030	1407	362	12417	19392	10111	16730	2661	423	12772	17153	31a
2907	56534	10	1140	2917	57674	4177	44021	529	614	4706	44635	31b
—	266	—	—	—	266	—	—	—	—	—	—	31c
12150	334606	558	—	12708	334606	10574	231190	775	57	11349	231247	31d
10285	3735	—	—	10285	3735	14335	3366	285	—	14620	3366	31e
3269	2927	28	138	3297	3065	696	1840	20	204	716	2044	31f
11	489	—	6	11	495	30	419	—	5	30	424	32a
408	2112	—	—	408	2112	33	1459	—	—	33	1459	32b
25	312	—	—	25	312	11	204	—	—	11	204	33
2	324	—	82	2	406	8	398	—	143	8	541	34
11	1286	—	—	11	1286	2	1139	—	30	2	1169	35a
2	465	—	—	2	465	1	323	—	45	1	368	35b
6	103	—	—	6	103	—	195	—	—	—	195	35c
5	939	—	—	5	939	—	798	—	—	—	798	35d
—	233	—	—	—	233	—	329	—	—	—	329	35e
—	14	—	—	—	14	—	26	—	—	—	26	35f
2530	15239	—	91943	2530	107182	1225	8726	—	70160	1225	78886	36a
48	25284	—	4668	48	29952	16	17572	26	1898	42	19470	36b
927	38690	399	675	1326	39365	2653	39589	1444	626	4097	40215	37
1827	218	15	—	1842	218	1394	180	57	—	1451	180	40
6906	28823	—	1694	6906	30517	6953	23503	44	2258	6997	25761	41a
345	7517	—	28	345	7545	129	6601	—	166	129	6767	41b
85	2360	—	20	85	2380	283	3953	11	334	294	4287	41c
1337	6996	—	148	1337	7144	628	11102	37	640	665	11742	41d
1161	10757	—	1077	1161	11834	336	7576	203	623	539	8199	42a
139	12793	12	469	151	13262	354	9805	13	535	367	10340	42b
160	10835	184	1009	344	11844	299	9726	164	629	463	10355	43
8	1499	—	60	8	1559	1	2922	—	65	1	2987	44
2593	11115	17	179	2610	11294	2087	10096	26	270	2113	10366	45
268	3051	—	379	268	3430	53	2822	—	239	53	3061	46a
—	12889	—	—	—	12889	17	14680	—	—	17	14680	46b
614	9238	—	504	614	9742	480	6372	57	273	537	6645	46c
27181	601	32	—	27213	601	21983	1422	—	181	21983	1603	46d
9176	3963	70	—	9246	3963	10756	4011	240	61	10996	4072	46e
—	—	—	—	—	—	—	—	—	—	—	—	46f
655	1036	163	—	818	1036	748	1989	—	—	748	1989	46g
12	1176	—	80	12	1256	—	1624	—	95	—	1719	47
34	812	—	—	34	812	16	1441	—	—	16	1441	49
9	1391	—	—	9	1391	1	1408	—	15	1	1423	50
—	2565	—	11	—	2576	1	2145	—	95	1	2240	51
29	9651	—	14	29	9665	144	9630	—	—	144	9630	52
1137	22870	—	10851	1137	33721	1405	16290	118	9861	1523	26151	54
—	8089	—	149	—	8238	5	7288	—	133	5	7421	55
—	301	—	—	—	301	—	226	—	—	—	226	56a
8	320	—	—	8	320	108	362	—	—	108	362	56b
—	157	—	—	—	157	—	199	—	—	—	199	56c
181	527	—	—	181	527	213	800	—	—	213	800	57
56	871	—	46	56	917	73	531	—	—	73	531	58

Nr.	Warengattungen	Rechnungsjahr 1929/30					
		Saarbahn- verkehr		Gemeinschafts- verkehr		Insgesamt	
		Vers. t	Empf. t	Vers. t	Empf. t	Vers. t	Empf. t
59a	Steine, gebrannte	96765	70680	7022	2041	103787	72721
59b	Pflastersteine	3761	37519	56	1869	3817	39388
59c	Schwemmsteine	201	600	—	—	201	600
59d	Kalk- und Dolomitsteine	1652	32451	—	—	1652	32451
59e	Kleinschlag, Steingrus, Steinschotten	51135	99743	16	42	51151	99785
59f	Schlackensteine	32290	975	—	—	32290	975
59g	Uebrige Steine	5608	24684	1569	788	7177	25472
60a	Steinkohlen	6582032	508942	18225	69452	6600257	578394
60b	Steinkohlenbriketts	29	—	—	—	29	—
60c	Steinkohlenkoks	129039	209617	63515	19181	192554	228798
61a	Rohtabak	149	2887	—	8	149	2895
61b	Zigarren	7	65	—	—	7	65
61c	Zigaretten	25	215	—	—	25	215
61d	Uebrige Tabakwaren	—	30	—	—	—	30
62a	Steinkohlenteer	41986	5621	22516	368	64502	5989
62b	Braunkohlen- und Holzteer	—	31	—	—	—	31
62c	Pech	13515	1287	—	17	13515	1304
62d	Asphalt	18324	4086	—	—	18324	4086
62e	Harz und Erdwachs	27	112	—	—	27	112
63	Tonwaren	10642	12562	3166	532	13808	13094
64	Torf, Holzkohlen	34	1272	—	—	34	1272
65a	Traubenwein	3304	5791	—	57	3304	5848
65b	Obst- und andere Weine	10	61	—	—	10	61
66	Wolle aller Art	70	157	—	—	70	157
67	Zink	347	3395	—	45	347	3440
68a	Zucker, roh	—	16	—	—	—	16
68b	Zucker, raffiniert	5	7718	—	779	5	8497
69	Sammelladungen	47	390	174	165	221	555
70a	Heu	62	5870	—	510	62	6380
70b	Stroh	—	5453	4	632	4	6085
71a	Milch und Rahm (und Gefäße)	18	11361	—	854	18	12215
71b	Milchbutter	3	737	4	3	7	740
71c	Eier	76	2309	—	—	76	2309
71d	Käse	12	1777	—	12	12	1789
71e	Sonstige Lebensmittel	19	1113	—	92	19	1205
72	Farben und Lacke	351	1892	—	2	351	1894
73	Parfümerien und Seife	19	4518	—	34	19	4552
74	Holzwaren und Einrichtungsgegenstände	2578	4620	28	30	2606	4650
75	Spielwaren u. Haushaltungsgegenstände	51	136	—	—	51	136
76	Apparate und elektrisches Material	1526	1179	—	65	1526	1244
77a	Stoffe und Gewebe	728	1482	11	435	739	1917
77b	Bekleidungsgegenstände	32	14	—	—	32	14
78	Sonstige Güter	16740	23692	861	986	17601	24678
Gesamtsumme 1 bis 78		9166304	6047586	588607	2810099	9754911	8857685
		Stück	Stück	Stück	Stück	Stück	Stück
79	Pferde, auch Fohlen, Esel, Maultiere	91	159	—	16	91	175
80	Stiere, Ochsen	72	20531	—	4488	72	25019
80b	Kühe, Rinder	116	13190	—	7429	116	20619
80c	Kälber	45	5610	—	1165	45	6775
81	Schafe, Lämmer, Ziegen	50	274	—	—	50	274
82a	Schweine	—	28782	50	3145	50	31927
82b	Ferkel	81	20913	—	—	81	20913
83	Geflügel	66097	1828	—	—	66097	1828

mit dem Ausland

Rechnungsjahr 1930/31						Rechnungsjahr 1931/32						Nr.
Saarbahn- verkehr		Gemeinschafts- verkehr		Insgesamt		Saarbahn- verkehr		Gemeinschafts- verkehr		Insgesamt		
Vers.	Empf.	Vers.	Empf.	Vers.	Empf.	Vers.	Empf.	Vers.	Empf.	Vers.	Empf.	
t	t	t	t	t	t	t	t	t	t	t	t	
94526	40687	10195	1209	104721	41896	65956	32117	9772	2091	75728	34208	59a
1609	42351	—	203	1609	42554	3953	23324	—	21	3953	23345	59b
612	708	799	—	1411	708	136	418	—	—	136	418	59c
1424	28856	—	715	1424	29571	1179	26224	—	3413	1179	29637	59d
48264	81517	—	15	48264	81532	57480	58315	—	—	57480	58315	59e
25953	111	—	—	25953	111	7817	125	225	—	8042	125	59f
3796	17760	1656	293	5452	18053	2080	13586	3198	837	5278	14423	59g
5809156	416838	396	60543	5809552	477381	5226518	487382	30	15351	5226548	502733	60a
3	429	—	—	3	429	33	523	—	15	33	538	60b
228820	26037	80194	5104	309014	31141	170144	18807	21357	1534	191501	20341	60c
11	3420	—	15	11	3435	65	3483	—	10	65	3493	61a
4	88	—	—	4	88	5	97	—	—	5	97	61b
11	244	—	—	11	244	6	416	—	—	6	416	61c
—	—	—	—	—	—	—	26	—	—	—	26	61d
50782	2197	24791	12	75573	2209	45163	5485	21574	768	66737	6253	62a
—	331	—	—	—	331	—	—	—	—	—	—	62b
7379	2723	1219	22	8598	2745	11802	2867	120	19	11922	2886	62c
14562	2680	—	—	14562	2680	3280	882	31	—	3311	882	62d
65	139	—	—	65	139	362	261	7	—	369	261	62e
9571	10720	3076	316	12647	11036	5840	6663	4444	230	10284	6893	63
124	1189	—	—	124	1189	165	1680	—	—	165	1680	64
7	2846	—	75	7	2921	13	2962	—	10	13	2972	65a
1	30	—	—	1	30	5	9	—	9	5	18	65b
44	104	—	5	44	109	95	116	—	—	95	116	66
359	3776	—	24	359	3800	576	3094	35	25	611	3129	67
—	—	—	—	—	—	—	—	—	—	—	—	68a
—	7745	—	1108	—	8853	63	5186	—	1109	63	6295	68b
163	1640	288	64	451	1704	224	2521	—	—	224	2521	69
13	3566	—	150	13	3716	8	2239	—	65	8	2304	70a
13	3453	—	298	13	3751	21	3548	—	544	21	4092	70b
3	11609	—	621	3	12230	—	9404	—	66	—	9470	71a
1	582	—	18	1	600	16	1586	—	139	16	1725	71b
13	2793	—	25	13	2818	33	2746	—	14	33	2760	71c
22	1791	—	19	22	1810	23	1550	—	3	23	1553	71d
2	833	—	17	2	850	21	826	—	6	21	832	71e
209	1993	—	26	209	2019	246	1845	—	26	246	1871	72
38	5412	—	18	38	5430	55	5967	—	42	55	6009	73
3578	4875	45	155	3623	5030	2492	4419	—	10	2492	4429	74
2	122	—	—	2	122	5	220	—	—	5	220	75
190	848	—	—	190	848	252	869	—	71	252	940	76
621	1531	45	45	666	1576	880	947	48	10	928	957	77a
4	11	—	—	4	11	—	28	—	—	—	28	77b
15646	21646	472	254	16118	21900	11956	22057	471	194	12427	22251	78
8082193 5080402 579263 2235575 8661456 7315977 6986494 3933975 429880 1789909 7416374 5723884												
Stück	Stück	Stück	Stück	Stück	Stück	Stück	Stück	Stück	Stück	Stück	Stück	
87	875	1	43	88	918	31	353	3	44	34	397	79a
157	9645	—	1339	157	10984	1	3687	—	301	1	3988	80
122	25394	—	2426	122	27820	133	27856	29	586	162	28442	80b
606	5923	—	433	606	6356	12	5806	7	72	19	5878	80c
9498	20108	—	—	9498	20108	13452	26581	—	—	13452	26581	81
2194	187676	—	903	2194	188579	313	136103	—	1991	313	138094	82a
106	23565	—	188	106	23753	11	12533	—	88	11	12621	82b
126129	1355	—	128	126129	1483	73767	2735	—	—	73767	2735	83

n) Binnenverkehr (insgesamt)

Nr.	Warengattungen	Rechnungsjahr	Rechnungsjahr	Rechnungsjahr
		1929/30	1930/31	1931/32
		t	t	t
1	Abfälle	441	88	113
2	Baumwolle	34	23	28
3	Bier	12 507	11 544	8 262
4	Blei	218	155	171
5	Borke (Lohe)	—	—	15
6a	Braunkohlen	95	—	—
6b	Braunkohlenbriketts	497	210	487
7	Zement	47 282	39 284	25 302
8	Chemikalien	12 350	10 060	7 504
9	Dachpappe	836	795	508
10a	Tierischer Dünger	1 443	1 464	1 145
10b	Thomasmehl	15 796	7 491	8 863
10c	Sonstige phosphorhaltige Düngemittel	226	131	232
10d	Chilesalpeter	24	25	7
10e	Kalisalze	520	322	301
10f	Ammoniak-sulfat	3 910	2 674	4 143
10g	Sonstige künstliche Stickstoffdüngemittel	498	225	236
10h	Sonstige Düngemittel	801	1 121	1 427
11a	Roheisen	107 324	21 382	31 467
11b	Luppen	111 631	140 497	101 141
11c	Eisen- und Stahlbruch	157 798	93 056	80 087
12a	Eisen und Stahl Formeisen	123 655	106 204	76 328
12b	Platten und Bleche	38 352	33 270	22 244
12c	Eiserne Brücken und Brückenbauteile	4 865	1 897	255
12d	Eisenbauwerkteile	10 985	9 082	8 070
13	Eisenbahnschienen	40 250	40 158	32 677
14	Eisenbahnschwellen, eiserne	17 240	15 438	16 296
15	Eiserne Achsen	10 720	8 308	8 628
16a	Eiserne Dampfkessel	4 053	4 110	3 996
16b	Maschinen	4 583	3 711	2 246
16c	Ausrüstungsstücke für Dampfkessel	49	81	8
16d	Maschinenteile	3 431	2 245	1 673
16e	Fahrzeuge	4 957	1 924	1 210
16f	Motoren	264	347	422
17a	Gußeiserne Röhren	5 066	4 149	3 855
17b	Stahlröhren	8 510	4 104	2 403
18	Eisen- und Stahldraht	6 624	10 203	8 661
19a	Eisen- und Stahlwaren	28 124	17 353	14 200
19b	Aluminium	329	321	195
19c	Kupfer	561	286	307
19d	Abfälle von unedlen Nichtisenmetallen	1 207	2 436	393
20	Eisenerz	1 887	433	7
21a	Erde, Kies, Sand	536 869	523 855	351 167
21b	Ton, Porzellanerde	11 550	10 416	8 517
22a	Blei-, Zink- und Kupfererz	20	—	—
22b	Schwefelkies	8	—	—
22c	Manganerze	34	41	—
22d	Schlacken zur Verhüttung	44 552	15 453	9 486
22e	Übrige Erze	116	10 176	1 702
24	Fische und Schattiere	592	733	455
25	Flachs, Hanf, Hede und Werg	2	1	5
26a	Frisches Fleisch	16	52	60
26b	Gefrierfleisch	10	—	8
26c	Fleischkonserven	8	43	29
26d	Speck	39	78	12
26e	Wurstwaren	3	13	7
27	Garne und Twiste	107	26	69
28a	Weizen	1 364	4 472	9 602
28b	Roggen	715	581	1 029
28c	Hafer	833	549	791

Binnenverkehr (Insgesamt)

Nr.	Warengattungen	Rechnungsjahr	Rechnungsjahr	Rechnungsjahr
		1929/30	1930/31	1931/32
		t	t	t
28d	Gerste	594	1 023	1 165
28e	Hirse, Buchweizen, Hülsenfrüchte	524	532	305
28f	Mais	164	73	220
28g	Malz	3 287	3 886	3 545
28h	Lein- und Oelsamen	6	21	8
29a	Flaschen	391	258	215
29b	Tafelglas	1 224	1 010	683
29c	Hohlglas	377	440	300
29d	Spiegelglas	—	—	—
29e	Sonstige Glaswaren	1 232	242	251
30a	Häute und Felle	491	309	291
30b	Leder und Lederwaren	52	138	185
31a	Bau- und Nutzholz, unbearbeitet	22 857	17 286	13 443
31b	Bau- und Nutzholz, bearbeitet	15 521	15 282	11 791
31c	Papierholz	—	—	13
31d	Grubenholz	155 719	138 074	126 332
31e	Hölzerne Eisenbahnschwellen	13 268	11 655	11 290
31f	Brennholz	10 889	8 331	4 205
32a	Holzzeugmasse	799	608	485
32b	Gehobelte Kanthölzer und Bretter	409	142	289
33	Hopfen	137	127	66
34	Jute	5	10	16
35a	Kaffee	315	307	357
35b	Kaffee-Ersatzstoffe	1 538	1 293	1 125
35c	Zichorie	92	23	46
35d	Schokolade	34	39	29
35e	Kakao	2	1	—
35f	Tee	3	25	8
36a	Kalk	224 050	185 525	86 334
36b	Gips	328	269	155
37	Kartoffeln	13 423	11 388	14 603
40	Lumpen	566	427	301
41a	Weizenmehl	11 071	11 209	10 529
41b	Roggenmehl	4 127	2 473	1 774
41c	Andere Mühlenerzeugnisse	830	735	2 029
41d	Kleie	2 448	2 540	3 347
42a	Obst	509	978	333
42b	Gemüse	2 652	3 002	2 688
43	Oele und Fette	3 805	2 368	1 632
44	Oelkuchen	186	161	159
45	Papier und Pappe	3 590	3 240	2 215
46a	Petroleum	3 132	2 685	1 547
46b	Benzin	1 260	1 694	887
46c	Andere Mineralöle	6 631	6 055	4 426
46d	Benzol	4 851	7 030	5 333
46e	Steinkohlenteeröl	3 086	3 300	5 678
46f	Braunkohlenteeröl	—	—	—
46g	Andere Teerölprodukte	1 561	1 514	1 071
47	Reis	246	188	159
49	Rüben und Rübenschnitzel	343	230	345
50	Rübensirup und Melasse	67	141	191
51	Salpeter und Salzsäure	115	84	35
52	Salz	345	278	272
54	Schwefelsäure	394	664	485
55	Soda	202	96	62
56a	Alkohol und Spirituosen	85	55	61
56b	Trinkbranntwein	316	233	183
56c	Essig	88	143	83
57	Stärke	54	100	94
58	Waren aus natürlichem Stein	52	112	61

Binnenverkehr (insgesamt)

Nr.	Warengattungen	Rechnungsjahr	Rechnungsjahr	Rechnungsjahr
		1929/30	1930/31	1931/32
		t	t	t
59a	Steine, gebrannte	91 492	67 359	44 664
59b	Pflastersteine	22 846	13 678	14 420
59c	Schwemmsteine	5 501	3 569	2 190
59d	Kalk- und Dolomitsteine	17 615	8 753	3 995
59e	Kleinschlag, Steingrus, Steinschrott	384 211	352 732	360 890
59f	Schlackensteine	170 599	174 635	42 117
59g	Uebrigste Steine	19 072	21 466	13 067
60a	Steinkohlen	5 334 721	5 016 478	4 248 348
60b	Steinkohlenbriketts	101	239	369
60c	Steinkohlenkoks	369 087	266 078	224 708
61a	Rohtabak	447	757	883
61b	Zigarren	1	—	4
61c	Zigaretten	2	5	—
61d	Uebrigste Tabakwaren	1	—	—
62a	Steinkohlenteer	41 595	36 301	26 312
62b	Braunkohlen- und Holzteer	—	—	—
62c	Pech	7 311	8 273	8 641
62d	Asphalt	8 444	2 291	7 407
62e	Harz und Erdwachs	35	57	399
63	Ton- und Zementwaren	10 792	7 207	6 155
64	Torf, Holzkohlen	238	278	222
65a	Traubenwein	97	160	88
65b	Obst- und andere Weine	20	11	7
66	Wolle aller Art	17	40	1
67	Zink	130	194	597
68a	Zucker, roh	—	7	2
68b	Verbrauchsucker	2 278	1 606	1 534
69	Sammelladungen	1 171	493	452
70a	Heu	554	320	242
70b	Stroh	469	316	369
71a	Milch und Rahm	5 136	7 332	5 555
71b	Milch und Milchgefäße	4	10	26
71c	Eier	12	15	90
71d	Käse	87	240	63
71e	Sonstige Lebensmittel	206	346	88
72	Farben und Lacke	735	551	516
73	Parfümerien und Seife	1 992	2 713	2 246
74	Holzwaren und Einrichtungsgegenstände	3 249	4 415	4 331
75	Spielwaren und Haushaltsgegenstände	31	34	122
76	Apparate und elektrisches Material	658	388	250
77a	Stoffe und Gewebe	379	269	255
77b	Bekleidungsgegenstände	7	1	3
78	Sonstige Güter	26 399	27 176	21 674
Gesamtsumme 1 bis 78		3 434 870	7 639 974	6 225 489
		Stück	Stück	Stück
79	Pferde, auch Fohlen, Esel, Maultiere	55	107	161
80a	Stiere, Ochsen	3 824	4 287	818
80b	Kühe, Rinder	6 040	7 540	4 394
80c	Kälber	1 534	1 930	947
81	Schafe, Lämmer, Ziegen	9	6 901	7 113
82a	Schweine	6 798	73 251	61 079
82b	Ferkel	2 424	3 025	2 595
83	Geflügel	4 517	1 180	1 179

8. Versand der Grubenversandstationen an Steinkohlen, Preßkohlen und Koks 1925—1931

Versandstationen	1925		1926		1927		1928		1929		1930		1931	
	1. Rech-	2. Rech-	1. Rech-	2. Rech-	1. Rech-	2. Rech-	1. Rech-	2. Rech-	1. Rech-	2. Rech-	1. Rech-	2. Rech-	1. Rech-	2. Rech-
	nungs- halbjahr	nungs- halbjahr	nungs- halbjahr	nungs- halbjahr	nungs- halbjahr	nungs- halbjahr	nungs- halbjahr	nungs- halbjahr	nungs- halbjahr	nungs- halbjahr	nungs- halbjahr	nungs- halbjahr	nungs- halbjahr	nungs- halbjahr
	t	t	t	t	t	t	t	t	t	t	t	t	t	t
Altenwald (Saar) . . .	237 050	298 319	285 587	299 367	238 666	214 835	211 306	208 266	244 894	247 985	197 089	173 752	164 756	143 491
Bexbach	225 571	255 179	230 649	255 433	259 898	272 901	277 597	279 171	306 209	321 578	282 158	274 373	237 985	231 932
Brefeld	158 535	182 744	182 739	171 356	167 591	189 887	213 421	205 099	207 896	184 137	196 702	154 573	141 555	149 061
Camphausen	272 562	313 307	318 037	328 815	305 692	337 943	332 925	387 419	392 850	435 787	418 360	375 670	345 812	338 247
Dechen	129 886	159 868	152 708	149 714	136 713	134 703	118 653	140 082	140 025	204 288	160 375	143 384	132 750	127 101
Dudweiler Grube . . .	293 274	345 825	319 019	339 292	287 005	283 050	309 718	329 747	332 360	328 355	329 058	305 869	267 260	272 188
Ensdorf (Saar) . . .	—	54 784	85 592	93 019	129 196	131 368	114 700	160 266	145 224	177 044	159 196	165 270	186 759	188 946
Etzenhofen	76 366	74 447	83 255	93 364	82 875	68 407	67 361	48 544	56 576	55 269	54 004	55 807	25 761	—
Friedrichsthal, Grube .	164 172	187 376	175 443	176 336	155 755	131 849	123 120	120 774	134 087	160 665	139 742	132 353	104 071	15 632
Göttelborn	204 403	236 146	250 032	228 254	228 007	216 399	165 531	153 046	182 319	186 313	181 483	165 988	132 319	160 295
Griesborn	203 991	193 648	176 575	187 596	174 945	175 732	176 900	179 641	195 384	188 862	171 279	186 416	202 874	194 947
Heinitz	274 266	307 199	300 284	331 320	316 514	334 591	332 218	308 401	385 116	375 190	305 343	298 967	255 463	248 946
v. d. Heydt	185 903	204 039	186 513	218 301	208 189	206 334	179 301	163 632	190 443	188 521	165 615	151 478	155 121	161 338
Itzenplitz	110 964	128 098	124 864	130 026	125 851	137 999	130 673	123 593	151 578	140 284	135 582	129 733	113 260	104 417
Kohlwald	159 523	219 438	213 611	224 417	107 554	190 918	173 590	160 877	175 906	188 274	171 385	150 315	146 348	154 625
König, Grube	98 168	127 532	115 748	122 457	102 548	148 232	99 960	90 761	123 126	131 622	109 658	92 529	79 136	66 759
Louisenthal (Saar) . .	273 156	311 792	285 182	261 067	239 523	256 473	229 889	254 044	287 137	236 022	245 870	251 470	186 994	136 852
Maybach	387 107	438 838	442 143	447 458	400 833	420 253	434 814	411 041	457 604	472 521	452 078	361 056	330 664	368 411
Neunkirchen (Saar) . .	80 234	96 363	77 963	85 858	71 149	2 768	34 941	37 441	1 687	—	—	2 092	720	1 035
Püttlingen, Grube . . .	204 801	236 907	237 088	310 099	273 471	295 257	300 599	277 507	254 705	270 723	239 801	238 213	260 692	292 458
Reden, Grube	513 498	640 566	619 207	655 491	614 921	644 474	636 574	610 410	683 997	639 241	651 404	560 500	538 093	499 898
Saarbrücken, Versch.- bahnhof	206 513	215 647	296 005	316 796	387 929	408 648	383 639	368 798	386 068	553 084	346 081	312 171	328 612	473 471
Saarbrücken-Malstatt Hafen	49 303	27 886	32 019	11 381	17 969	39 783	60 181	41 779	1 362	12 676	77 144	34 775	21 434	120 917
St. Ingbert	141 795	140 545	143 037	142 517	99 689	77 437	80 642	67 297	88 812	85 532	84 272	85 558	79 189	63 575
Sulzbach, Grube	132 764	160 836	168 089	180 710	172 003	165 555	150 893	137 226	153 303	148 019	155 707	147 905	126 995	101 598
Velsen, Grube	291 780	283 680	284 126	292 265	280 903	316 577	290 773	293 703	314 210	320 054	305 520	280 948	261 593	213 458
Summe	5 075 585	5 840 829	5 785 535	6 052 706	5 685 489	5 797 373	5 664 919	5 558 565	5 992 878	6 052 086	5 734 876	5 231 165	4 826 216	4 829 598

9. Verteilung des Absatzes der saarländischen Hütten an Roheisen und Erzeugnissen aus Roheisen 1929—1932

Jahr	Saargebiet	Frankreich	Deutschland	übr. Ausland	Insgesamt
	t	t	t	t	t
1929					
Januar	2 424	390	5 596	3 756	12 166
Februar	2 353	76	4 544	2 405	9 378
März	1 519	211	5 365	4 117	11 212
April	2 124	245	8 999	6 491	17 859
Mai	1 517	930	9 411	5 791	17 649
Juni	867	352	9 560	5 001	15 780
Juli	1 241	2 532	7 239	6 266	17 278
August	1 863	884	6 549	5 526	14 822
September	1 424	339	7 502	3 797	13 062
Oktober	1 209	279	8 097	3 824	13 409
November	718	1 371	6 206	2 433	10 728
Dezember	2 345	724	5 294	3 831	12 194
Zusammen :	19 604	8 333	84 362	53 238	165 537
1930					
Januar	797	514	5 739	4 573	11 623
Februar	483	530	5 201	3 869	10 083
März	508	871	5 337	5 408	12 124
April	511	1 132	4 488	4 795	10 926
Mai	461	953	3 320	5 207	9 941
Juni	588	1 661	2 845	4 148	9 242
Juli	574	2 013	4 766	4 032	11 385
August	630	1 041	3 802	3 968	9 441
September	549	668	3 974	4 179	9 370
Oktober	551	510	5 230	5 274	11 565
November	436	1 424	3 528	2 017	7 405
Dezember	463	345	4 587	7 237	12 632
Zusammen :	6 551	11 662	52 817	54 707	125 737
1931					
Januar	410	1 714	2 634	6 834	11 592
Februar	256	2 202	3 181	6 409	12 048
März	352	3 885	4 400	6 506	15 143
April	400	2 686	4 250	4 381	11 717
Mai	381	1 781	4 725	4 846	11 733
Juni	386	1 109	3 973	2 565	8 033
Juli	378	1 576	2 800	2 733	7 487
August	307	774	2 351	1 538	4 970
September	358	878	2 763	2 540	6 539
Oktober	424	1 167	2 901	2 893	7 385
November	256	1 109	2 299	2 781	6 445
Dezember	184	1 483	1 723	2 936	6 326
Zusammen :	4 092	20 364	38 000	46 962	109 418
1932					
Januar	426	1 452	785	3 767	6 430
Februar	156	2 446	871	1 554	5 027
März	111	1 951	1 239	1 418	4 719
April	226	2 924	1 748	2 845	7 743
Mai	107	2 311	1 878	1 360	5 656
Juni	206	2 432	2 328	1 130	6 096
Juli	199	973	2 036	950	4 158
August	226	1 157	1 839	2 374	5 596
September	186	2 179	1 487	2 107	5 959
Oktober	256	1 614	1 929	1 793	5 592
November	307	1 946	1 779	1 803	5 835
Dezember	276	2 301	1 395	1 420	5 392
Zusammen :	2 682	23 686	19 314	22 521	68 203

10. Verteilung des Absatzes der saarländischen Hütten an Fertigerzeugnissen der Walzwerke 1927—1932

	Gruppe A Halbzeug, z. Absatz bestimmt Schienen > 20 kg Metergewicht Schwellen > 15 kg Träger I, U, Z (80 mm)					Gruppe B Stabeisen Schienen < 20 kg Metergewicht Schwellen > 15 kg Walzdraht, Bandeisen					Gruppe C Grob-, Mittel- und Feinbleche Universaleisen					Versand insgesamt				
	Saargebiet	Frankreich	Deutschland	übriges Ausland	zusammen	Saargebiet	Frankreich	Deutschland	übriges Ausland	zusammen	Saargebiet	Frankreich	Deutschland	übriges Ausland	zusammen	Saargebiet	Frankreich	Deutschland	übriges Ausland	zusammen
1927	—	—	—	—	—	—	—	—	—	—	—	—	—	—	—	208353	232607	980330	325377	1746717
1928	—	—	—	—	—	—	—	—	—	—	—	—	—	—	—	150336	328842	640191	358880	1478249
1929	37567	96495	241354	205617	581033	47547	199933	268562	128297	644339	27168	108919	85516	31976	253579	112282	405347	595432	365890	1478951
1930	58023	163026	163722	185331	570102	48919	198368	188070	134090	569453	33827	116536	79421	26179	255963	140769	477930	431213	345600	1395512
1931	56148	115715	107459	163485	442807	41459	178252	121260	123649	464620	23373	89410	69347	17166	199296	120980	383377	298066	304300	1106723
1932																				
Januar . . .	2562	4188	13583	5949	26282	1061	12374	7950	4557	25942	885	6279	4753	435	12352	4508	22841	26286	10941	64576
Februar . . .	5837	4028	13279	7578	30722	2094	13208	8867	9156	33325	1150	6116	5071	236	12573	9081	23352	27217	16970	76620
März . . .	5591	5849	13113	7772	32325	2420	14462	10235	8253	35370	1360	7174	4833	243	13610	9371	27485	28181	16268	81305
April . . .	6748	4870	5805	8797	26220	2699	15848	9928	11386	39861	1430	8234	5271	381	15316	10877	28952	21004	20564	81397
Mai . . .	7993	7127	4900	6904	26924	2612	16001	8176	14331	41120	1164	7316	4491	550	13521	11769	30444	17567	21785	81565
Juni . . .	5652	11128	5915	3108	25803	3440	12802	10616	9936	36794	1614	8866	4938	5568	20986	10706	32796	21469	18612	83583
Juli . . .	5414	10429	5677	3825	25345	4944	13722	9619	9268	37553	1162	6842	4750	232	12986	11520	30993	20046	13325	75884
August . . .	3532	6802	5989	3693	20016	2032	11650	8986	9011	31679	1340	6853	4843	560	13596	6904	25305	19818	13264	65291
September . . .	6717	5787	3415	5455	21374	2811	13586	10872	13135	40404	1135	8315	5008	1432	15890	10663	27688	19295	20022	77668
Oktober . . .	4761	5226	10812	7568	28367	1954	12434	9727	15305	39420	1410	7925	3661	1370	14366	8125	25585	24200	24243	82153
November . . .	733	6902	12531	6649	26815	1519	10972	9460	13184	35135	1282	8245	4062	1652	15241	3534	26119	26053	21485	77191
Dezember . . .	3293	6661	17222	6507	33683	1941	13926	9944	17990	43801	1718	8711	5961	980	17370	6952	29298	33127	25477	94854
Zusammen	58833	78997	112241	73805	323876	29527	160985	114380	135512	440404	15650	90876	57642	13639	177807	104010	330858	284263	222956	942087

11. Schiffsahrtsstatistik 1923—1932

a) Tonnenzahl der durch die Schleuse Gündingen — zu Tal — gegangenen Waren

Warengattung	1923	1924	1925	1926	1927	1928	1929	1930	1931				1931 zus.	1932				1932 zus.
									1.	2.	3.	4.		1.	2.	3.	4.	
									Vierteljahr				Vierteljahr					
Kohle	—	—	7952	—	—	—	—	1837	5021	3337	7479	264	16101	1619	547	6856	—	9022
Koks	—	—	—	—	—	—	—	—	—	—	—	—	—	—	—	2934	1990	4924
Briketts	—	—	—	—	—	—	—	—	—	—	—	—	—	—	—	519	—	519
Eisenerz	128597	109337	225214	266531	338120	356117	265136	253943	58757	36627	29331	30952	155667	27659	22572	18035	21371	89537
Roheisen	—	—	—	—	—	—	—	—	—	—	—	—	—	2151	12317	11808	2343	28619
Eisen- und Stahlerzeug- nisse	—	—	—	—	—	—	—	—	—	—	—	—	—	—	—	—	825	825
Schrott	—	—	—	—	—	—	—	—	—	—	—	—	—	—	—	—	13953	13953
Eisenhammerschlag	5910	3998	4047	3733	2902	4152	4548	1762	276	485	270	270	1301	3645	5410	—	261	9316
Kalksteine	67780	40004	36930	71876	89598	135036	111863	129829	19955	28207	30165	22749	101076	12553	23315	32320	15187	83375
Kreide	536	824	1336	1593	2614	2150	1579	2417	804	265	845	825	2739	532	527	1067	880	3006
Zement	—	—	—	—	—	—	—	—	—	—	—	—	—	—	—	—	280	280
Schlacken z. Verhüttung	5895	6845	2284	4699	3893	541	1093	11339	1624	1320	1380	2204	6528	3228	1616	4027	5979	14850
Sand, Kies, Mergel	67582	125988	90670	115606	130751	155637	127605	101057	20671	22196	25029	16236	84132	5390	9389	13572	7118	35469
Holz	11398	27327	53732	47258	41796	100921	36910	27357	5146	3175	1882	4084	14287	2163	5586	9017	4995	21761
Öle und Fette	—	—	—	—	—	—	—	—	—	—	—	—	—	223	232	104	214	773
Pech	—	—	—	—	—	—	—	—	—	—	—	—	—	—	—	528	—	528
Phosphat	—	—	—	—	—	—	—	—	—	—	—	—	—	—	—	—	484	484
Borax	—	—	—	—	—	—	—	—	—	—	—	—	—	—	—	—	302	302
Getreide	—	—	—	—	—	—	—	—	—	—	—	—	—	—	6535	3215	4997	14747
Weizen	—	—	—	—	—	—	—	—	—	—	—	—	—	564	—	—	—	564
Gerste	—	—	—	—	—	—	—	—	—	—	—	—	—	1662	—	—	—	1662
Korn	—	—	—	—	—	—	—	—	—	—	—	—	—	1124	—	—	—	1124
Mehl	—	—	—	—	—	—	—	—	—	—	—	—	—	3906	4765	2289	2974	13934
Sämereien	—	—	—	—	—	—	—	—	—	—	—	—	—	—	—	—	96	96
Zucker	—	—	—	—	—	—	—	—	—	—	—	—	—	1009	4022	2842	1814	9687
Tabak	—	—	—	—	—	—	—	—	—	—	—	—	—	497	292	—	390	1179
Sonstige Waren*)	13108	5081	17770	17164	34975	62905	28796	22539	8011	16920	11115	13863	49909	1633	1113	—	—	2746
Insgesamt:	300005	319391	439935	528459	644649	817459	577530	552087	120265	112532	107496	91447	431740	69538	98238	109133	86685	363594
Gesamttonneninhalt der Schiffe	851206	900357	888575	916942	925249	1126805	626683	803977	175757	230394	253694	187668	847513	154345	276041	233119	166364	829869

*) Vom Jahre 1932 ab sind aus der Position „Sonstige Waren“ mehrere Güterarten ausgeschieden worden, die nunmehr unter ihrer eigenen Warenbezeichnung aufgeführt werden.

b) Tonnenzahl der durch die Schleuse Gündingen — zu Berg — gegangenen Waren

Warengattung	1923	1924	1925	1926	1927	1928	1929	1930	1931				1931 zus.	1932				1932 zus.
									1.	2.	3.	4.		1.	2.	3.	4.	
									Vierteljahr					Vierteljahr				
Kohle	520601	660498	642319	630443	576050	570719	443664	445079	97507	144826	159030	121996	523359	70858	154304	131148	84488	440798
Koks	—	—	—	—	—	—	—	—	—	—	—	—	—	—	968	726	2919	4613
Roheisen	—	—	—	—	—	—	—	—	—	—	—	—	—	14795	19550	—	2613	36958
Eisen- und Stahlerzeug- nisse	—	—	—	—	—	—	—	—	—	—	—	—	—	—	—	20396	17126	37522
Draht	—	—	—	—	—	—	—	—	—	—	—	—	—	759	—	—	—	759
Eisenhammerschlag	—	—	—	—	—	—	—	—	—	—	—	—	—	—	8295	—	—	8295
Zink	—	—	—	—	—	—	—	—	—	—	—	—	—	234	—	—	—	234
Sand, Kies, Mergel	—	—	—	—	—	—	—	—	—	—	—	—	—	—	9478	4850	—	14328
Pflastersteine	—	—	—	—	—	—	—	—	—	—	—	—	—	257	—	550	—	807
Schlacken z. Wegebau	864	—	803	6184	1470	—	685	1306	279	—	64	1252	1595	—	534	1552	1270	3356
Zement	1237215	270	—	—	—	484	1865	8793	1586	3123	1003	1953	7665	535	3879	3043	881	8338
Schlamm	—	—	—	—	—	—	—	—	—	—	—	—	—	960	—	—	—	960
Holz	—	—	—	—	—	—	—	—	—	—	—	—	—	194	880	468	579	2121
Naphtalin	—	—	—	—	—	—	—	—	—	—	—	—	—	211	150	250	232	843
Ammoniak	—	—	—	—	—	—	—	—	—	—	—	—	—	—	—	543	726	1269
Pech	—	—	—	—	—	—	—	—	—	—	—	—	—	2031	1050	1267	4359	8707
Teer	—	—	—	—	—	—	—	—	—	—	—	—	—	257	680	—	—	937
Papier	—	—	—	—	—	—	—	—	—	—	—	—	—	—	—	114	—	114
Getreide	—	—	—	—	—	—	—	—	—	—	—	—	—	—	—	—	100	100
Sonstige Waren*)	24844	25819	21282	20967	21558	43515	57643	44413	13719	18378	18557	21365	72019	11	280	7	—	298
Insgesamt:	558681	686586	644404	657594	599078	614718	503857	499591	113091	166327	178654	146566	604638	91102	200048	164914	115293	571357
Gesamttonneninhalt der Schiffe	885282	917436	894012	975572	924017	1113399	815603	804010	171793	239221	255557	204707	871278	128899	279510	251590	170134	830133

*) Vom Jahre 1932 ab sind aus der Position „Sonstige Waren“ mehrere Güterarten ausgeschieden worden, die nunmehr unter ihrer eigenen Warenbezeichnung aufgeführt werden.

c) Verteilung des Schiffsverkehrs auf die verschiedenen Häfen

Jahr	zu Tal					zu Berg					
	Saarbrücken	Burbach	Louisenthal	Völklingen	Brebach	Saarbrücken	Burbach	Louisenthal	Völklingen	Hostenbach	Brebach
	t	t	t	t	t	t	t	t	t	t	t
1923	111 374	75 013,5	2 662,3	111 755,6	—	514 241,85	17 057,23	19 536	6 068,3	265	1 512,4
1924	140 470,5	87 079,6	20 859,7	70 980,7	—	656 834	19 100,29	4 769	5 882,8	—	—
1925	638 427,6	11 207,65	9 948	4 605,6	215	161 599,4	162 042,7	1 442	114 850,8	—	—
1926	202 420,4	203 833	797	120 557,5	851	623 466,0	18 418,5	10 482	4 954,6	—	273
1927	229 026	266 890	—	142 412	6 321	582 075,5	9 406	1 049	4 962	—	1 585
1928	321 616	301 095	195	169 303	25 250	549 873	25 424	24 292	10 028	—	5 101
1929	204 089	261 811	4 622	101 544	5 464	428 513	27 516	31 624	12 627	—	3 577
1930	117 622	217 909	7 337	158 433	10 746	426 764	13 718	21 825	19 298	—	18 986
1931											
1. Vierteljahr	34 539	48 839	3 074	31 471	2 342	97 041	1 809	1 865	6 567	—	5 809
2. "	40 313	30 180	1 389	39 311	1 339	148 274	4 960	3 359	7 155	—	2 579
3. "	40 495	25 593	2 908	36 535	1 965	160 089	5 498	592	10 670	—	1 805
4. "	32 584	27 423	840	28 397	2 203	124 191	4 866	1 010	7 583	—	8 916
Insgesamt	147 931	132 035	8 211	135 714	7 849	529 595	17 133	6 826	31 975	—	19 109
1932											
1. Vierteljahr	17 198	27 413	265	21 481	3 181	72 543	6 361	526	7 431	194	4 047
2. "	24 532	22 336	843	41 178	9 349	157 245	7 690	1 034	21 073	—	13 006
3. "	35 875	30 791	1 375	32 754	8 338	137 370	5 135	1 608	6 489	—	14 312
4. "	22 340	22 120	545	31 072	10 608	83 442	3 731	3 465	9 818	—	14 837
Insgesamt	99 945	102 660	3 028	126 485	31 476	450 600	22 917	6 633	44 811	194	46 202

IV. Verkehr

A. Eisenbahn

1. Längenverhältnisse und bauliche Anlagen der Saarbahnen

Längenverhältnisse								Bauliche Anlagen												
Stand am Ende des Rechnungs- jahres	Betriebslänge im Jahresdurchschnitt			Länge der Geleise und zwar:				Bahn- kreuzungen		Weg- übergänge		Brücken		Viadukte		Tunnel und Galerien		Station. einschl. Halte- stellen und Halte- punk- ten	Werk- stätten mit	
	über- haupt	insges. für den Pers.- Ver- kehr	insges. für den Güter- Ver- kehr	der ein- gleisig.	der zwei- u. mehr- gleisig.	aller sonstig. Gleise auf Bahn- höfen	zu- sammen	in Schie- nen- höhe auf freier Strecke	in versch. Höhe	in Schie- nen- höhe	über oder unter der Bahn	über 10 bis einschl. 30 m	über 30 m	Anzahl	Ge- samt- länge	Anzahl	Ge- samt- länge		mehr als 300	300 oder weniger
				durchgehenden Strecken				Lichtweite der einzelnen Öffnungen	Meter	Meter	Anzahl	Arbeits- tern								
Kilometer								Anzahl						Meter		Meter		Anzahl		
1929/30	406,52	361,84	405,23	124,13	575,89	705,98	1 406,00	—	32	221	407	64	7	3	29'	12	5032	113	3	11
1930/31	406,43	361,80	399,20	124,13	577,79	713,05	1 414,97	—	32	216	408	64	7	3	291	12	5032	113	3	11
1931/32	406,50	363,93	401,79	125,82	578,14	711,04	1 415,00	—	31,5	216	407	64	7	3	291	12	5032	115	2	12

2. Fahrbetriebsmittel der Saarbahnen

Vorhanden sind									Vorhanden sind								
Stand am Ende des Rechnungsjahres	Lokomotiven	Triebwagen	Personenwagen			Gepäckwagen			Gedekte Güterwagen			Offene Güterwagen			Gepäck u. Güterwagen zus.		
			Stück	Anzahl der Achsen	Plätze	Stück	Anzahl der Achsen	mit einem Ladegewicht von Tonnen	Stück	Anzahl der Achsen	mit einem Ladegewicht von Tonnen	Stück	Anzahl der Achsen	mit einem Ladegewicht von Tonnen	Stück	Anzahl der Achsen	mit einem Ladegewicht von Tonnen
1929/30	332	4	889	2 523	49 486	247	537	1 150	2 034	4 071	30 507	14 419	29 629	244 440	16 700	34 237	276 097
1930/31	330	4	890	2 525	49 510	249	541	1 170	2 003	4 009	30 112,5	14 034	28 836	239 352	16 286	33 386	270 634,5
1931/32	330	4	890	2 525	49 510	250	543	1 165	1 980	3 963	29 342	13 614	27 994	233 006,5	15 844	32 500	263 513,5

3. Verkehrsübersicht über das Eisenbahnnetz des Saargebietes für die Jahre 1922—1931

a) Personenverkehr, Gepäckverkehr, Gepäckaufbewahrung und Expressgutverkehr

Rechnungs- jahr	I. Personenverkehr				II. Gepäckverkehr				III. Gepäckaufbewahrung	IV. Expressgutverkehr			
	Verkaufte Fahrkarten			Auf Saargebietsstrecken beförderte Personen	Gewicht		Abgefertigte Sendungen (Gepäckscheine)		Zahl der Hinterlegungs-scheine	Gewicht		Abgefertigte Sendungen (Expressgutkarten)	
	Von Stationen der Saarbahnen	Von fremden Bahnen nach Saargebietsstationen und darüber hinaus	Insgesamt		Ver-sand	Emp-fang	Versand	Empfang		Ver-sand	Emp-fang	Versand	Empfang
	Zahl	Zahl	Zahl		t	t	Zahl	Zahl		t	t	Zahl	Zahl
1922			15 194 938										
1923			20 462 968	55 491 781									
1924			19 731 916	55 030 906									
1925			18 908 579	62 162 246									
1926			18 362 762	64 833 636									
1927			17 190 602	62 374 638									
1928			16 028 425	60 445 344	3 186	3 954	75 880	87 676	182 209	6 240	7 765	241 800	315 576
1929			15 958 765	63 864 085	2 741	3 212	64 986	75 776	204 731	5 784	7 060	238 966	288 777
1930	15 053 764	1 365 517	16 419 281	60 046 675	2 640	2 975	66 691	72 093	213 066	5 599	6 017	251 455	292 223
1931	13 176 926	1 144 617	14 321 543	53 593 040	2 388	2 644	63 937	67 858	191 278	4 710	5 040	235 168	266 767

b) Güterverkehr, Tierverskehr, Frachtbriefe und Beförderungsscheine für Güter und Tiere

Rechnungsjahr	I. Güterverkehr								II. Tierverskehr				III. Abgefertigte Frachtbriefe und Beförderungsscheine für Güter und Tiere								Anzahl der Dienstgut-frachtbriefe und Be-förderungsscheine			
	Stückgut einschl. Eilgut (ohne Milch u. leere Milchge-fäße) auf Ver-sandscheine				Milch auf Versand-scheine		Wagenladungen		Dienstgut		Großvieh		Kleinvieh		Versand				Empfang					
	Ver-sand	Emp-fang	Ver-sand	Emp-fang	Versand	Empfang	Ver-sand	Emp-fang	Ver-sand	Emp-fang	Ver-sand	Emp-fang	Ver-sand	Emp-fang	Binnen-verkehr	Übriger Verkehr	Binnen-Verkehr	Übriger Verkehr	Ver-sand	Emp-fang				
	Tonnen								Stückzahl				Ge-samt-zahl	Hier-von Massen-güter	Ge-samt-zahl	Hier-von Massen-güter	Ge-samt-zahl	Hier-von Massen-güter	Ge-samt-zahl	Hier-von Massen-güter	Ver-sand	Emp-fang		
1922	66161	115060	*)	*)	11246420	9960134	299172	270529	6128	28687	4153	28622	549827	234923	612244	355432	590465	245893	637057	172762	*)	57220		
1923	48652	80457			11867606	9834785	386482	637325	13585	25169	35058	48777	650275	249439	532053	301928	702640	263785	510073	143485		82081		
1924	73816	109614			15831267	11502156	447031	465145	7467	27481	19205	66566	775786	258947	750497	299989	838969	278654	746799	193801		82093		
1925	85300	120479			14695611	10914684	401340	429880	11448	31825	69199	95058	822085	212707	745534	238861	867834	291748	710842	138856		85886		
1926	83874	129541			15661237	11893528	441840	531473	16648	49311	50155	83662	876729	261632	780824	318861	939260	312431	770204	147251		93315		
1927	88802	133283			15906886	12265440	530712	513614	17114	58909	57905	162201	889321	205751	761055	192880	951788	326914	909460	395656		89619		
1928	81097	119318	12033	23571	15945556	12873838	585828	617819	10323	72436	81093	90913	857577	195807	738406	204356	881014	284617	837092	146954	60210	70106		
1929	82183	117244	9406	19638	16943131	13886353	674767	722521	10988	47098	85187	67923	762145	168791	781579	200277	859825	281589	784952	143289	62653	69673		
1930	72021	107502	9602	24733	15202207	12096988	809003	823854	12337	51263	201583	324278	582899	101268	603547	160367	615714	107172	595732	98612	65684	68024		
1931	68297	96227	7355	18930	12826168	9785141	645452	671109	6022	39263	193704	263415	520013	83646	511455	132643	532225	56791	511992	65252	63746	69345		

*) Für die Jahre 1922—1927 sind die Angaben für den Versand und Empfang von Milch in der Vorspalten (Stückgut einschl. Eilgut) mitenthaltten.

c) Güterwagen-
1. Gesamtzahl

Monat	1924			1925			1926			1927		
	Gestellt	v. H. der Jahres-summe	Arbeits-tägl. Durchschnitt	Gestellt	v. H. der Jahres-summe	Arbeits-tägl. Durchschnitt	Gestellt	v. H. der Jahres-summe	Arbeits-tägl. Durchschnitt	Gestellt	v. H. der Jahres-summe	Arbeits-tägl. Durchschnitt
Januar	124262	7,78	4779	130839	8,60	5032	126020	7,98	5251	136930	8,30	5477
Februar	125504	7,85	5020	132315	8,70	5513	144666	7,99	5358	137206	8,32	5717
März	141915	8,88	5458	144311	9,49	5550	128179	9,02	5341	139777	8,47	5177
April	135563	8,48	5648	126085	8,29	5253	128073	7,85	5123	124403	7,54	5183
Mai	137538	8,61	5289	130266	8,56	5210	127039	7,92	5293	135772	8,23	5431
Juni	120648	7,55	5246	122390	8,04	5099	133544	8,32	5342	133218	8,07	5551
Juli	141699	8,87	5248	84497	5,56	3129	140637	8,77	5209	137867	8,35	5303
August	139208	8,71	5354	125772	8,27	4837	137499	8,57	5288	145471	8,82	5388
September	134611	8,42	5177	133412	8,77	5131	135814	8,46	5224	143519	8,70	5520
Oktober	139118	8,71	5152	141144	9,28	5227	133738	8,34	5144	143459	8,70	5518
November	124187	7,77	5399	125192	8,23	5216	129391	8,06	5391	138268	8,38	5761
Dezember	133748	8,37	5349	124980	8,21	4999	139843	8,72	5379	134009	8,12	5154
zusammen	1598001	100,00	5260	1521203	100,00	5016	1604443	100,00	5278	1649899	100,00	5427

2. Stellung von gedeckten

Januar	8739	8,85	336	9628	8,65	370	9062	7,86	362	8981	7,03	359
Februar	8494	8,61	340	8750	7,86	365	8940	7,76	373	9209	7,21	384
März	8642	8,75	332	9644	8,66	371	9764	8,47	362	10132	7,93	375
April	7051	7,15	294	8530	7,66	355	8600	7,46	358	9481	7,42	395
Mai	8206	8,31	316	9127	8,20	365	9624	8,35	401	10706	8,38	428
Juni	6793	6,88	295	8312	7,47	346	9936	8,62	397	10321	8,08	430
Juli	7762	7,86	287	10023	9,00	371	10419	9,04	386	10583	8,28	407
August	8403	8,51	323	9561	8,59	368	9681	8,40	372	11452	8,96	424
September	8442	8,55	325	9799	8,80	377	9911	8,60	381	11775	9,22	453
Oktober	8812	8,93	326	9897	8,89	367	9782	8,49	376	11759	9,20	452
November	8004	8,11	348	8812	7,92	367	9684	8,40	404	11462	8,97	478
Dezember	9369	9,49	375	9242	8,30	370	9845	8,55	379	11902	9,32	458
zusammen	98717	100,00	325	111325	100,00	366	115248	100,00	379	127763	100,00	420

3. Stellung von offenen

Januar	112335	7,73	4321	118015	8,66	4539	114657	8,03	4586	120852	8,44	4834
Februar	113328	7,79	4533	120366	8,83	5015	115032	8,05	4793	120897	8,45	5037
März	128982	8,87	4961	130553	9,60	5033	129870	9,09	4810	121367	8,47	4495
April	124101	8,54	5171	113374	8,32	4724	112227	7,86	4676	107972	7,54	4499
Mai	124729	8,58	4797	116995	8,58	4680	112330	7,86	4680	117717	8,22	4709
Juni	110241	7,59	4793	110274	8,09	4595	118287	8,28	4731	115183	8,04	4799
Juli	129565	8,92	4799	70251	5,15	2602	124732	8,73	4620	118789	8,29	4569
August	127231	8,75	4894	112363	8,24	4322	112345	8,57	4706	126076	8,80	4669
September	122626	8,44	4716	119629	8,78	4601	120596	8,44	4638	124023	8,67	4770
Oktober	126900	8,73	4700	126881	9,31	4699	119106	8,34	4581	124018	8,66	4770
November	112916	7,77	4909	112166	8,23	4674	114906	8,05	4788	119703	8,36	4988
Dezember	120392	8,29	4816	111909	8,21	4476	124269	8,70	4780	115468	8,06	4441
zusammen	1453346	100,00	4781	1363076	100,00	4484	1428357	100,00	4699	1432065	100,00	4711

4. Wagenstellung für Kohlen, Koks

Januar	96060	8,01	3695	97474	8,84	3749	94537	8,14	3781	102084	8,92	4083
Februar	94880	7,91	3794	100236	9,09	4176	94338	8,12	3931	101954	8,90	4248
März	106321	8,87	4089	106806	9,69	4108	105840	9,11	3920	99088	8,65	3670
April	103121	8,60	4296	92400	8,38	3850	90178	7,77	3757	85888	7,50	3578
Mai	103901	8,66	3996	92877	8,43	3715	89907	7,74	3746	92253	8,06	3548
Juni	90823	7,57	3944	88298	8,01	3679	93499	8,05	3740	90646	7,92	4026
Juli	105897	8,83	3922	48685	4,42	1833	100597	8,66	3726	93261	8,16	3587
August	103934	8,67	3997	88767	8,05	3414	99055	8,53	3809	97361	8,50	3606
September	100009	8,34	3846	97073	8,81	3737	96405	8,30	3708	97132	8,48	3736
Oktober	104676	8,73	3877	104268	9,46	3862	98189	8,46	3776	95232	8,40	3701
November	91668	7,64	3981	91900	8,34	3829	93531	8,06	3897	96186	8,40	4008
Dezember	98041	8,17	3922	93464	8,48	3739	105156	9,06	4044	92875	8,11	3572
zusammen	1199311	100,00	3947	1102248	100,00	3641	161225	100,00	3820	1144960	100,00	3766

stellung 1924—1932
der gestellten Wagen

1928			1929			1930			1931			1932		
Gestellt	v. H. der Jahres- summe	Arbeitsfägl. Durchschnitt	Gestellt	v. H. der Jahres- summe	Arbeitsfägl. Durchschnitt	Gestellt	v. H. der Jahres- summe	Arbeitsfägl. Durchschnitt	Gestellt	v. H. der Jahres- summe	Arbeitsfägl. Durchschnitt	Gestellt	v. H. der Jahres- summe	Arbeitsfägl. Durchschnitt
137820	8,00	5301	119016	6,79	4577	156372	9,05	6014	125967	8,69	4845	101264	7,57	4050
134556	7,81	5382	120279	6,86	5011	144031	8,34	6001	121433	8,38	5059	102902	7,70	4116
155336	9,01	5753	141327	8,06	5653	153001	8,86	5884	134899	9,31	5188	109805	8,21	4392
132230	7,08	5749	148367	8,46	5934	145439	8,41	6059	124481	8,59	5186	110105	8,24	4235
145232	8,43	5809	140909	8,04	5871	151520	8,77	5827	121888	8,41	5078	108722	8,13	4727
149238	8,66	5970	148229	8,46	5929	139679	8,09	6073	118859	8,20	4754	115936	8,67	4459
145204	8,43	5585	163549	9,33	6057	146505	8,48	5426	120367	8,31	4458	109715	8,21	4219
154246	8,95	5712	167240	9,54	6194	142117	8,23	5466	118654	8,19	3563	110468	8,26	4091
144479	8,39	5779	152330	8,69	6093	147140	8,52	5659	118136	8,15	4544	113121	8,46	4351
152654	8,86	5654	162334	9,26	6012	136647	7,91	5061	126042	8,70	4668	117227	8,77	4508
138121	8,02	5755	144478	8,24	6019	130020	7,53	5653	113622	7,84	4737	118439	8,86	4935
133681	7,76	5570	144760	8,26	5784	134854	7,81	5394	104542	7,22	4181	119275	8,92	4587
1722717	100,00	5667	1752818	100,00	5761	1727325	100,00	5710	1448890	100,00	4688	1336979	100,00	4389

(G) Wagen (Stück)

11611	7,84	447	11723	7,87	451	11838	8,56	455	11069	8,72	426	9494	8,03	379
11988	8,08	480	10497	7,05	437	11464	8,29	478	10552	8,32	440	10203	8,63	408
13118	8,86	486	12162	8,16	486	12543	9,07	482	11415	9,00	439	9406	7,96	376
10792	7,29	469	12114	8,13	485	10552	7,63	440	9952	7,84	415	9370	7,93	360
12528	8,46	501	12452	8,36	519	11810	8,54	454	10161	8,01	423	8760	7,41	381
12796	8,64	512	13293	8,92	532	18825	7,83	471	10522	8,29	421	9456	8,00	364
12090	8,16	465	13600	9,13	504	11905	8,61	441	10433	8,22	386	9525	8,06	366
12895	8,71	478	13555	9,10	502	11148	8,06	429	10181	8,02	392	9897	8,37	367
13059	8,82	522	13069	8,77	523	10830	9,28	493	11275	8,89	434	11230	9,50	432
13216	8,92	489	13049	8,76	483	12325	8,91	456	11619	9,16	430	10887	9,21	418
12128	8,19	505	12102	8,12	504	10365	7,49	451	10023	7,90	418	9501	8,04	396
11896	8,03	496	11364	7,63	474	10692	7,73	428	9697	7,64	388	10461	8,85	402
148116	100,00	487	148980	100,00	492	138297	100,00	457	126899	100,00	418	118190	100,00	387

(O) Wagen (Stück)

118626	8,02	4563	99614	6,41	3831	135788	9,14	5223	106555	8,74	4098	86458	7,56	3458
114304	7,73	4572	103878	6,69	4328	123437	8,31	5143	103020	8,45	4293	87157	7,62	3486
133593	9,03	4948	120881	7,78	4835	129641	8,73	4986	113231	9,29	4355	94584	8,27	3783
113950	7,71	4954	126007	8,11	5040	126088	8,48	5250	105803	8,68	4408	93931	8,22	3613
124766	8,44	4991	119370	7,69	4974	130128	8,76	5005	102738	8,43	4281	93787	8,20	4078
128128	8,66	5125	125387	8,07	5015	121032	8,15	5263	99619	8,18	3985	99970	8,74	3845
124862	8,44	4802	149949	9,65	5554	126511	8,52	4686	100750	8,27	3731	93883	8,21	3611
132715	8,98	4915	153685	9,90	5692	122771	8,27	4722	99591	8,17	3830	94237	8,24	3490
123249	8,33	4930	139261	8,97	5570	125550	8,45	4829	98092	8,05	3773	95191	8,33	3661
131573	8,90	4873	149285	9,61	5529	115582	7,78	4281	105859	8,69	3921	99651	8,73	3833
118400	8,01	4933	132376	8,52	5516	112522	7,58	4892	95506	7,84	3979	102521	8,97	4278
114669	7,75	4779	133396	8,59	5538	116389	7,83	4656	87719	7,20	3509	101898	8,91	3919
1478835	100,00	4865	1553089	100,00	5120	1485359	100,00	4911	1218483	100,00	4014	1143268	100,00	3755

und Briketts (Wageneinheiten zu 10 t)

94173	8,32	3622	79157	6,83	3044	107392	9,47	4130	85002	8,80	3269	73814	7,97	2952
88509	7,82	3540	87482	7,55	3645	95850	8,45	3994	81473	8,43	3394	73315	7,92	2932
102893	9,09	3811	97825	8,44	3913	97473	8,59	3749	88526	9,16	3405	77475	8,36	3099
86538	7,64	3763	97761	8,43	3910	94761	8,35	3948	82421	8,53	3434	75827	8,19	2916
93610	8,27	3744	90493	7,80	3770	95958	8,46	3691	80053	8,29	3335	75194	8,12	3269
94553	8,35	3782	95095	8,20	3803	92710	8,17	4033	75787	7,84	3031	78788	8,51	3030
92449	8,16	3556	105711	9,12	3915	94969	8,37	3517	76664	7,94	2838	72711	7,85	2796
100847	8,91	3735	108447	9,35	4016	93072	8,20	3579	79833	8,26	3070	73901	7,98	2737
91761	8,10	3670	96617	8,33	3865	96055	8,47	3694	77766	8,05	2991	76069	8,21	2926
101596	8,97	3762	105869	9,13	3921	86346	7,61	3198	84825	8,78	3142	81128	8,76	3120
92884	8,20	3870	95176	8,21	3965	88444	7,79	3845	79179	8,20	3299	84824	9,16	3534
92579	8,17	3857	99804	8,61	3826	91537	8,07	3661	74576	7,72	2983	83046	8,97	3194
1132392	100,00	3725	1159437	100,00	3799	1134607	100,00	3753	966105	100,00	3183	926092	100,00	3042

4. Verkehrsleistungen

a) Personen- und Gepäckverkehr 1923 — 1931

Bezeichnung	1923 *)	1924	1925	1926	1927	1928	1929	1930	1931
Gesamtzahl der verkauften Fahrkarten .	20 462 968	19 731 916	18 908 579	18 362 762	17 190 602	16 028 425	15 958 765	15 679 882	13 176 926
Gesamtzahl der beförderten Personen (Fahrten)	55 491 781	55 030 906	62 162 246	64 833 636	62 374 638	60 445 344	63 864 085	60 103 040	53 483 811
Personenkilometer	—	985 261 228	1 064 934 281	1 001 026 990	964 425 552	954 676 144	989 683 900	985 534 914	924 035 784
Befördertes Gepäck, Tonnen	6 573	5 653	3 504	5 073	4 463	4 400	4 362	4 163	3 554
Befördertes Gepäck, Tonnenkilometer .	333 147	254 573	178 742	263 288	312 204	188 805	193 619	170 932	101 946

*) Streik der Bergarbeiter vom 5. 2. bis 15. 5.

b) Güterverkehr

Bezeichnung	1923 *)	1924	1925	1926	1927	1928	1929	1930	1931
Gesamtzahl der abgefertigten Frachtbriefe für Güter u. Vieh im öffentlichen Verkehr	1 744 766	2 336 265	2 324 210	2 490 288	2 622 303	2 433 075	2 426 356	1 814 993	1 555 672
Desgleichen Dienstgut	82 081	82 093	85 886	93 315	89 619	70 106	132 326	133 708	133 091
Insgesamt:	1 826 847	2 418 358	2 410 096	2 583 603	2 711 922	2 503 181	2 558 682	1 948 701	1 688 763
Beförderte Tonnen im öffentlichen Verkehr	16 551 177	20 177 474	19 124 743	20 988 250	21 581 057	21 874 833	23 322 654	20 551 382	16 995 512
Desgleichen Dienstgut	837 457	938 452	952 854	531 473	513 614	617 819	722 521	823 854	671 109
Insgesamt:	17 388 634	21 115 926	20 077 597	21 519 723	22 094 671	22 492 652	24 045 175	21 375 236	17 666 621
Tonnenkilometer im öffentlichen Verkehr	430 330 602	504 436 850	478 118 575	531 981 920	566 600 030	590 620 491	630 021 116	554 887 414	428 183 887
Desgleichen Dienstgut	12 561 855	14 076 780	14 293 810	13 393 119	13 353 964	14 827 656	17 340 504	16 477 080	13 290 520
Insgesamt:	442 892 457	518 513 630	492 412 385	545 375 039	579 953 994	605 448 147	647 361 620	571 364 494	441 474 407

*) Streik der Bergarbeiter vom 5. 2. bis 15. 5.

5. Zugleistungen 1924—1931 (einschl. Triebwagen) (Leistungen innerhalb des eigenen Bezirks)

a) Zugkilometer

Zuggattung	1924		1925		1926		1927		1928		1929		1930		1931	
	Hauptbahnen	Nebenbahnen	Hauptbahnen	Nebenbahnen	Hauptbahnen	Nebenbahnen	Hauptbahnen	Nebenbahnen	Hauptbahnen	Nebenbahnen	Hauptbahnen	Nebenbahnen	Hauptbahnen	Nebenbahnen	Hauptbahnen	Nebenbahnen
Schnellzüge . .	343855	—	382596	—	382596	—	383960	—	384670	—	387242	—	387146	—	388920	—
Eilzüge . . .	36975	—	49854	—	49854	—	72947	—	95462	—	138000	—	138795	—	135123	—
Personenzüge .	3152292	383024	3541186	428001	3541186	428001	3829885	505628	3941013	510152	4154665	523155	4475869	557368	4400005	559168
Militärzüge . .	8026	—	11062	—	11062	—	4929	—	5124	—	5839	—	4746	—	—	—
Leichte Güterzüge .	3906	—	8854	—	8854	—	5361	—	34526	—	60841	—	69404	1891	124200	—
Eilgüterzüge . .	—	—	—	—	—	—	—	—	—	—	—	—	29910	—	19636	—
Güterzüge . .	1427083	72608	1364779	79319	1364779	79319	1441441	79022	1406971	76241	1487102	79755	1420836	77119	1213423	74015
Werkstätten-sonderzüge .	15101	55	17132	56	17132	56	20198	18	20412	35	22768	225	25504	36	23781	—
Arbeitszüge Betriebsfonds .	14162	2087	16123	137	16123	137	44559	300	31511	628	20098	1989	24334	1797	14727	2153
Arbeitszüge Baufonds . .	11987		14		14		2861		3373		867	—	24	—	—	—
Dampfbetrieb insgesamt . .	5013387	457774	5391600	507513	5555711	556386	5806141	584968	5923062	587056	6277422	605124	6576568	638211	6319815	635336
Triebwagen . .	55873	10740	33028	10866	—	—	—	—	81081	340	208948	590	212429	—	239403	—
Zusammen	5069260	468514	5424628	518379	555711	584387	5806141	584968	6004142	587396	6486370	605714	6788997	638211	6559218	635336
	5 537 774		5 943 007		6 112 098		6 391 109		6 591 538		7 092 084		7 427 208		7 194 554	

b) Wagenachskilometer

Zuggattung	1924		1925		1926		1927		1928		1929		1930		1931	
	Hauptbahnen	Nebenbahnen	Hauptbahnen	Nebenbahnen	Hauptbahnen	Nebenbahnen	Hauptbahnen	Nebenbahnen	Hauptbahnen	Nebenbahnen	Hauptbahnen	Nebenbahnen	Hauptbahnen	Nebenbahnen	Hauptbahnen	Nebenbahnen
Schnellzüge . .	9922638	—	9750327	—	9225650	—	8641054	—	8973508	—	9036464	—	8714500	—	7976324	—
Eilzüge . . .	951982	—	1022542	—	961325	—	1254507	—	1736435	—	2617784	—	2612535	—	2321272	—
Personenzüge .	108750909	9119767	117714638	10470713	115680343	11147079	119061022	11736437	123907767	12197209	130803776	12790996	127219351	12675311	119623752	12007883
Militärzüge . .	496825	—	664009	—	372386	—	239602	—	336472	—	290523	—	250186	—	—	—
Leichte Güterzüge .	—	—	—	—	—	—	—	—	—	—	—	—	534175	7425	1016420	—
Eilgüterzüge .	106330	—	321445	—	119612	—	129346	—	610988	—	1004976	—	521514	—	311812	—
Güterzüge . .	113116929	4391515	110213058	4497312	118192008	4520424	121831429	4766847	119950023	4450361	130338481	4985914	116469034	4608563	96783871	4258261
Werkstätten-sonderzüge .	257573	165	307602	168	219016	210	296620	90	313582	209	316474	1550	331231	180	333790	—
Arbeitszüge Betriebsfonds	424871	79174	400197	3405	463639	21476	1128268	12863	817862	11809	39731	66790	477163	67717	365033	83646
Arbeitszüge Baufonds . .	805135		112		8218		44900		124010		11711	—	320	—	—	—
Dampfbetrieb insgesamt .	234833192	13590521	240443930	14971558	245542197	15689175	253326768	16546219	256770647	16659588	274825314	17845250	257130009	17359196	228732274	16349790
Triebwagen . .	248716	43248	139526	43874	—	—	—	—	353211	1403	885514	2340	874607	—	989120	—
Zusammen	234081908	13633869	240533456	15015472	245542197	15689175	253326768	16516219	257123858	16660991	274707828	17047590	258004616	17359196	229721394	16349790
	248 715 777		255 598 928		261 231 372		269 842 987		273 784 849		293 555 418		275 363 812		246 071 184	

c) Durchschnittliche Stärke der Züge an Wagenachsen (Wagenachskilometer: Zugkilometer)

Im Rechnungs- jahr	Schnell- züge	Eilzüge	Personenzüge auf		Militär- züge	Eil- güter- züge	Leichte Güterzüge auf		Güterzüge auf		Werkstätten- sonderzüge auf		Arbeitszüge auf Hauptbahnen Betriebsfonds				Triebwagen auf		Sämtl. Züge einschl. Trieb- wagenfahrt. auf	
			Haupt- bahnen	Neben- bahnen			Haupt- bahnen	Neben- bahnen	Haupt- bahnen	Neben- bahnen	Haupt- bahnen	Neben- bahnen	Haupt- bahnen	Neben- bahnen	Bau- fonds	Neben- bahnen	Haupt- bahnen	Neben- bahnen	Haupt- bahnen	Neben- bahnen
1924	28,86	25,75	34,50	23,81	61,90	27,22	—	—	79,27	60,48	17,06	3,00	30,00	—	67,17	37,94	4,45	4,03	44,91	—
1925	25,48	20,51	33,24	24,46	60,03	36,31	—	—	80,79	56,70	17,95	3,00	24,82	—	8,00	24,85	4,22	4,04	43,01	—
1926	23,34	18,65	31,55	23,19	51,97	27,64	—	—	85,32	60,48	14,87	3,00	23,51	—	27,95	24,83	—	—	42,74	—
1927	22,51	17,20	31,27	23,21	48,61	24,13	—	—	84,52	60,32	14,69	5,00	25,32	—	15,69	42,87	—	—	42,22	—
1928	23,33	18,19	31,44	23,91	65,67	17,70	—	—	85,25	58,37	15,36	5,97	25,95	—	18,80	36,77	4,36	4,13	42,82	—
1929	23,34	18,97	31,48	24,45	49,76	16,52	—	—	87,65	62,52	13,90	6,89	19,76	—	19,27	33,58	4,24	3,97	42,51	29,47
1930	22,51	18,82	28,42	22,74	52,72	17,44	7,70	3,93	81,97	59,76	12,99	5,00	19,61	37,68	13,33	—	4,12	—	38,00	27,20
1931	20,51	17,18	27,19	21,47	—	15,88	8,18	—	79,76	57,53	14,04	—	24,79	38,85	—	—	4,13	—	35,02	25,73

6. Betriebsunfälle 1928—1931

Betriebsjahr	Entgleisungen	Zusammenstöße und Streifungen	Sonst. Betriebsunfälle	davon fanden statt auf freier Strecke		Bei den Unfällen sind verunglückt:																
						Reisende						Bahnbedienstete		fremde Personen						im Ganzen		
						unverschuldet		infolge eigener Schuld		zusammen		im Dienst		unverschuldet		infolge eigener Schuld		zusammen				
						getötet	verletzt	getötet	verletzt	getötet	verletzt	getötet	verletzt	getötet	verletzt	getötet	verletzt	getötet	verletzt	getötet	verletzt	zusammen
1928	8	1	24	6	27	—	1	2	4	2	5	1	16	—	—	2	—	2	—	5	21	26
1929	6	5	38	2	47	—	36	1	7	1	43	6	14	—	—	8	1	8	1	15	58	73
1930	4	6	35	1	44	—	3	1	3	1	6	4	19	—	—	4	5	4	5	9	30	39
1931	5	6	40	—	51	—	32	4	13	4	45	7	20	—	—	1	2	1	2	12	67	79

7. Beförderungspreise

a) Personentarife

Gültigkeitsdauer des Tarifes	Einheitssätze per km								D-Zugzuschläge (Zonentarife)						Eilzugzuschläge					
	1.	2.	3.	4.	Arbeiter- Rückfahrk.	Hunde	Gepäck per 10 kg	Expreßgut per 10 kg	I. Zone 1—25 km		II. Zone 26—50 km		III. Zone üb. 50 km		I. Zone 1—25 km		II. Zone 26—50 km		III. Zone üb. 50 km	
									1. u. 2. Kl.	3. Kl.	1. u. 2. Kl.	3. Kl.	1. u. 2. Kl.	3. Kl.	2. Kl.	3. Kl.	2. Kl.	3. Kl.	2. Kl.	3. Kl.
1920—28. 2. 1921	Pf.	Pf.	Pf.	Pf.	Pf.	Pf.	Pf.	Pf.	M.	M.	M.	M.	M.	M.						
1. 3. 1921—30. 4. 1921	54	24	14,8	9	9	2,6	Zonentarif	2,4	—	—	—	—	—	—						
	54	33	21	14	14	14	2,5	4,8	6	3	6	3	12	6						
1) ¹⁾	cts.	cts.	cts.	cts.	cts.	cts.	cts.	cts.	Frs.	Frs.	Frs.	Frs.	Frs.	Frs.	Frs.	Frs.	Frs.	Frs.	Frs.	Frs.
1. 5. 1921—30. 9. 1922	18	11	7	4,5	4,5	4,5	0,8	1,6	2	1	2	1	4	2	—	—	—	—	—	—
1. 10. 1922—29. 2. 1924	18	11	7	4,5	4,5	4,5	0,8	1,6	1	0,5	2	1	4	2	—	—	—	—	—	—
1. 3. 1924—30. 9. 1924	27	16,5	10,5	7	4,5	7	1,2	3	1	0,5	2	1	4	2	—	—	—	—	—	—
1. 10. 1924—15. 6. 1925	30,75	20,10	12,65	8,3	4,5	8,3	1,2	3	1	0,5	2	1	4	2	—	—	—	—	—	—
16. 6. 1925—31. 3. 1926	33	22	14,5	9,5	4,5	9,5	1,4	3	1	0,5	2	1	4	2	—	—	—	—	—	—
1. 4. 1926—31. 5. 1926	37	25	16,5	11	4,5	11	1,4	3	1	0,5	2	1	4	2	—	—	—	—	—	—
1. 6. 1926— 9. 8. 1926	44	29,5	19,5	13	7	13	1,9	4	1	0,5	2	1	4	2	—	—	—	—	—	—
10. 8. 1926—30. 11. 1926	51	34	22,5	15	8	15	2,2	4,5	2	1	4	2	8	4	—	—	—	—	—	—
1. 12. 1926—30. 9. 1927	54,5	36,3	24,3	16,15	9	16,15	2,5	5	2	1	4	2	8	4	—	—	—	—	—	—
1. 10. 1927— 6. 10. 1028	54,5	36,3	24,3	16,15	9	16,15	2,5	3)	2	1	4	2	8	4	—	—	—	—	—	—
7. 10. 1928—31. 10. 1930	45	30	20	4)	9	16,15	2,5	—	2	1	4	2	8	4	1	0,50	2	1	4	2
ab. 1. 11. 19302)	50	33	22	—	12	16,15	2,5	—	2	1	4	2	8	4	1	0,50	2	1	4	2

¹⁾ Durch Verordnung der Regierungskommission vom 16. 3. 1921 wurde mit Wirkung vom 1. Mai 1921 der französische Franken als Zahlungsmittel bei den Verkehrsanstalten des Saargebietes (Eisenbahn-, Post- und Telegraphenverwaltung) eingeführt.

²⁾ Die Tarife waren am 1. Januar 1933 noch unverändert.

³⁾ Am 1. 10. 1927 wurden für Expreßgut Staffeltarife eingeführt.

⁴⁾ Ab 7. 10. 1928 fällt bei den Saarbahnen die 4. Wagenklasse weg.

b) Expresgutfrachtsätze
a) 7. Oktober 1928 — 9. November 1930

km	Expresgutfracht für:				bei Gewichten über 20 kg für je 10 kg fr.
	5 kg fr.	10 kg. fr.	15 kg fr.	20 kg fr.	
1—15	2,40	2,40	2,40	2,40	1,20
16—30	2,40	2,40	3,00	3,60	1,80
31—50	2,40	2,40	3,60	4,80	2,40
51—70	2,40	3,00	4,80	6,00	3,00
71—90	2,40	3,60	5,40	7,20	3,60
91—110	2,40	4,20	6,60	8,40	4,20

b) ab 10. November 1930¹⁾

km	Expresgutfracht für:							bei Gewichten über 50 kg für je 10 kg fr.
	5 kg fr.	10 kg fr.	15 kg fr.	20 kg fr.	30 kg fr.	40 kg fr.	50 kg fr.	
1—15	3,0	3,0	3,0	3,0	3,6	4,8	6,0	1,2
16—30	3,0	3,0	3,0	3,6	5,4	7,2	9,0	1,8
31—50	3,0	3,0	3,6	4,8	7,2	9,6	12,0	2,4
51—70	3,0	3,0	4,5	6,0	9,0	12,0	15,0	3,0
71—90	3,0	3,6	5,4	7,2	10,8	14,4	18,0	3,6
91—110	3,0	4,2	6,3	8,4	12,6	16,8	21,0	4,2

¹⁾ Die Tarife waren am 1. Januar 1933 noch unverändert.

c) Gütertarife

(für eine Reihe wichtiger Güter in Frs. für 1 t)

Bezeichnung der Güter	In der Zeit vom														
	1. 5. 21. — 14. 3. 24.			15. 3. 24. — 31. 5. 24.			1. 6. 24. — 30. 11. 25.			1. 12. 25. — 31. 1. 26.			1. 2. 26. — 31. 3. 26.		
	Auf Entfernungen von km														
	25	50	75	25	50	75	25	50	75	25	50	75	25	50	75
Kohlen	6,30	10,00	13,80	7,00	11,00	15,20	7,00	10,60	12,60	7,90	11,90	14,20	8,70	13,10	15,70
Roheisen	5,90	8,40	10,90	6,50	9,30	12,00	5,80	8,40	9,70	6,50	9,50	10,90	7,20	10,50	12,00
Stab- und Formeisen, Schwellen, Bleche, Röhren, Draht	7,70	11,40	15,20	8,50	12,60	16,80	7,00	10,60	12,60	7,90	11,90	14,20	8,70	13,10	15,70
Maschinen	10,80	17,30	23,80	11,90	19,10	26,20	11,60	18,20	26,20	13,00	20,40	24,70	14,30	22,50	27,20
Ton	5,10	7,30	9,60	5,70	8,10	10,60	3,90	5,60	6,50	4,40	6,40	7,00	4,80	7,00	8,00
Tonplatten	7,70	11,40	15,20	8,50	12,60	16,80	7,00	10,60	12,60	7,00	10,50	12,50	7,40	11,20	13,40
Sand an Glashütten	3,40	4,90	6,40	3,80	5,60	7,10	2,50	3,30	3,80	2,80	3,70	4,30	3,10	4,10	4,80
Fensterglas und Flaschen	9,20	13,90	18,70	10,20	15,30	20,60	8,90	14,00	16,90	10,00	15,70	19,00	11,00	17,30	20,90
Ziegel-, Schlackensteine, Dachziegel, Kalk, Zement ²⁾	5,90	8,40	10,90	6,50	9,30	12,00	5,80	8,40	9,70	6,50	9,50	10,90	7,20	10,50	12,00
Getreide und Mehl	9,20	13,90	18,70	10,20	15,30	20,60	8,90	14,00	16,90	10,00	15,70	19,00	11,00	17,30	20,90
Kartoffeln ³⁾	5,10	7,30	9,60	5,70	8,10	10,60	3,90	5,60	6,50	4,40	6,40	7,30	4,80	7,00	8,00

²⁾ Bei Verwendung der Steine usw. zum Bau von Wohnhäusern im Saargebiet wurde am 1. 7. 1922 eine Ermäßigung um 10% eingeführt. Diese Ermäßigung wurde für die Zeit vom 1. 12. 25. bis 1. 1. 26. auf 12% von da ab auf 15% erhöht.

³⁾ Vorübergehend bestanden für Kartoffeln Ausnahmetarife mit verschiedenartigen Ermäßigungen.

c) Gütertarife

(für eine Reihe wichtiger Güter in Frs. für 1 t)

Bezeichnung der Güter	In der Zeit vom														
	1. 4. 26. — 30. 4. 26.			1. 5. 26. — 30. 6. 26.			1. 7. 26. — 9. 8. 26.			16. 8. 26. — 30. 4. 27.			ab 1. 5. 27. ¹)		
	Auf Entfernungen von km														
	25	50	75	25	50	75	25	50	75	25	50	75	25	50	75
Kohlen	8,80	13,00	15,50	9,50	14,00	16,70	10,50	15,40	18,40	12,60	18,50	22,10	12,30	16,30	18,20
Roheisen	7,20	10,40	12,20	7,80	11,20	13,20	8,60	12,40	14,60	10,40	14,90	17,60	10,20	13,40	14,80
Stab- und Formeisen, Schwellen, Bleche, Röhren, Draht	8,80	13,00	15,50	9,50	14,00	16,70	10,50	15,40	18,40	12,60	18,50	22,10	13,00	17,60	19,80
Maschinen	15,00	22,00	26,40	16,20	23,70	28,40	17,90	26,10	31,30	21,50	31,40	37,60	23,00	32,20	36,60
Ton	5,10	7,30	8,60	5,50	7,90	9,30	6,10	8,70	10,30	7,30	10,50	12,40	7,20	9,40	10,40
Tonplatten	7,50	11,10	13,20	8,10	11,90	14,20	9,00	13,10	15,70	10,80	15,80	18,80	11,10	15,00	16,90
Sand an Glashütten	3,40	4,70	5,50	3,70	5,10	6,00	4,10	5,70	6,60	5,00	6,90	8,00	5,20	6,90	7,80
Fensterglas und Flaschen	11,30	16,60	19,80	12,20	17,90	21,30	13,50	19,70	23,50	16,20	23,70	28,20	17,20	23,60	26,40
Ziegel-, Schlackensteine, Dachziegel, Kalk, Zement ²)	7,20	10,40	12,20	7,80	11,20	13,20	8,60	12,40	14,60	10,40	14,90	17,60	10,20	13,40	14,80
Getreide und Mehl	11,30	16,60	19,80	12,20	17,90	21,30	13,50	19,70	23,50	16,20	23,70	28,20	17,20	23,60	26,40
Kartoffeln ³)	5,10	7,30	8,60	5,50	7,90	9,30	6,10	8,70	10,30	7,30	10,50	12,40	7,20	9,40	10,40

¹⁾ Die Tarife waren am 1. Januar 1933 noch unverändert.

²⁾ Bei Verwendung der Steine usw. zum Bau von Wohnhäusern im Saargebiet wurde am 1. 7. 1922 eine Ermäßigung um 10 % eingeführt. Diese Ermäßigung wurde für die Zeit vom 1. 12. 25. bis 1. 1. 26. auf 12 %, von da ab auf 15 % erhöht.

³⁾ Vorübergehend bestanden für Kartoffeln Ausnahmetarife mit verschiedenartigen Ermäßigungen.

Post

1. Postanstalten und Personal 1927–1931

I. Zahl der Postanstalten	Stand am 31. Dezember				
	1927	1928	1929	1930	1931
a) Postanstalten, beauftragt mit dem Empfang und der Zustellung von Postsendungen jeglicher Art (Postämter, Postagenturen)	156	161	161	161	165
b) Postanstalten, welchen der Empfang und die Zustellung von Postsendungen im beschränkten Maße obliegt (Posthilfsstellen)	78	78	78	78	86
c) Bahnposten (Zahl der in beiden Richtungen verkehrenden Bahnposten) . .	48	48	48	48	51
Summe :	282	287	287	287	302
Zahl der Briefkasten zur Verfügung der Oeffentlichkeit	865	975	975	975	1 018
II. Personal					
a) Zahl der Beamten :					
1. bei der Direktion	88	95	130	130	102
2. bei den Postanstalten	1 404	1 379	1 671	1 671	1 357
b) Zahl der Postbediensteten im Angestellten- und im Arbeitsverhältnis :					
1. bei der Direktion	51	50	20	20	54
2. bei den Postanstalten	686	769	615	615	947
Summe : ¹⁾	2 229	2 293	2 436	2 436	2 460

1) Da Post-, Telegraphen- und Fernsprechdienst in einer Verwaltung vereinigt sind, stellt diese Summe den gesamten Personalstand dieser Verwaltung dar.

2. Postverkehr 1927—1931

I. Zahl der gewöhnlichen Briefsendungen	1927	1928	1929	1930	1931
a) Im Inlandsverkehr ausgelieferte :					
Briefe	9 170 200	6 465 000	6 650 000	7 022 000	8 103 400
Postkarten	2 881 000	1 341 000	2 075 000	2 282 000	2 325 100
Drucksachen	1 559 800	899 700	1 150 000	1 796 000	2 066 500
Geschäftspapiere	254 700	63 900	79 000	152 000	120 300
Warenproben	107 500	66 500	72 000	33 000	325 100
Päckchen	—	—	—	221 000	371 900
Portofreie Sendungen (postdienstlicher Verkehr)	575 000	115 600	120 000	225 000	324 100
Summe : a)	14 548 200	8 951 900	10 146 000	11 731 000	13 636 400
b) Im Auslandsverkehr :					
1. eingegangene					
Briefe	16 701 000	19 103 200	18 900 300	20 790 000	21 640 300
Postkarten	5 399 200	6 577 600	6 458 400	6 903 500	8 472 200
Drucksachen	5 649 400	9 753 800	7 514 800	8 120 000	6 925 200
Geschäftspapiere	425 400	549 200	650 000	705 000	703 500
Warenproben	358 500	680 700	700 000	731 000	655 400
Päckchen	—	—	—	808 000	128 500
Portofreie Sendungen (postdienstlicher Verkehr)	271 800	265 500	225 300	180 000	85 700
Summe : b 1)	28 805 300	36 930 000	34 448 800	38 237 500	38 605 800
2. Ausgelieferte					
Briefe	15 820 100	17 420 000	17 823 400	18 650 000	17 102 400
Postkarten	4 162 500	4 176 500	4 200 000	4 520 000	5 912 600
Drucksachen	3 575 200	1 720 200	1 800 000	2 600 000	3 796 800
Geschäftspapiere	214 300	208 100	250 000	270 000	409 100
Warenproben	172 900	319 200	400 000	432 000	755 900
Päckchen	—	—	—	46 000	286 800
Portofreie Sendungen (postdienstlicher Verkehr)	82 000	214 900	96 400	80 500	307 200
Summe : b 2)	24 027 000	24 058 600	24 569 800	26 598 500	28 570 800
c) Im Durchgang durch das Saargebiet:					
1. im offenen Durchgang (bloßgehende Sendungen)					
Briefe	433 500	— ²⁾	225 200	— ²⁾	— ²⁾
Postkarten	71 600	—	47 600	—	—
Drucksachen, Geschäftspapiere, Warenproben	209 200	—	63 700	—	—
Summe : c)	714 300	—	336 500	—	—
2. In geschlossenen Briefposten					
Zahl der Kartenschlüsse	800	800	700	700	800
Einschreibe- u. Luftpostsendungen, welche in der Summe a), b 1) und b 2) enthalten sind					
a) Einschreibesendungen	654 100	1 034 900	948 300	508 200	506 200
b 1) Einschreibesendungen	434 500	998 800	717 000	804 500	624 400
Luftpostsendungen	—	—	—	800	3 600
b 2) Einschreibesendungen	535 800	870 400	827 100	558 300	579 800
Luftpostsendungen	—	—	—	7 500	8 400
II. Zeitungen und sonstige Zeitschriften, welche durch die Post bezogen werden					
a) Inlandsverkehr :					
Zahl der Bestellungen	576 000	454 100	302 200	395 700	325 300
Zahl der bezogenen Zeitungsnummern	4 700 000	4 490 600	1 466 000	2 183 100	2 193 100
b) Auslandsverkehr :					
1. Empfang vom Ausland					
Zahl der Bestellungen	1 370 200	1 282 000	415 400	847 800	662 000
Zahl der bezog. Zeitungsnummern	8 789 500	9 012 700	4 188 000	5 280 000	4 130 900

1) Für Päckchen sind in den Jahren 1927—1929 Ziffern nicht angegeben.

2) Die Ermittlungen über Durchgangsbriefsendungen werden gem. Art. 60 der Ausführungsbestimmungen vom Weltpostvertrag alle 3 Jahre nur einmal vorgenommen.

Postverkehr 1927—1931

2. Versand nach dem Ausland :	1927	1928	1929	1930	1931
Zahl der Bestellungen	385 000	122 200	106 800	98 900	81 500
Zahl der bezog. Zeitungsnummern	2 027 800	2 696 500	1 911 800	2 288 700	1 452 900
III. Gewöhnliche Postpakete					
a) Im Inlandsverkehr aufgcl. Postpakete	361 000	365 400	282 100	310 200	227 700
b) Im Auslandsverkehr					
1. eingegangene Postpakete	200 300	330 700	402 400	534 600	441 400
2. aufgelieferte Postpakete	84 000	98 900	76 600	91 100	93 800
IV. Wertsendungen					
a) Im Inlandsverkehr aufgelieferte Briefe					
mit Wertangabe Stückzahl	59 800	23 900	57 500	13 400	12 700
Gesamtwert in Goldfranken	705 000	300 000	715 000	178 000	125 300
Postpakete mit Wertangabe Stückzahl	115 600	75 200	8 300	4 000	5 900
Gesamtwert in Goldfranken	1 300 000	100 000	310 000	150 000	71 000
b) Auslandsverkehr :					
Briefe und Kästchen mit Wertangabe					
1. Empfang vom } Stückzahl	64 100	75 100	31 100	47 500	23 500
Ausland } Wert in Goldfrank.	10 031 800	10 358 500	7 766 300	8 432 700	7 793 800
2. Versand nach } Stückzahl	80 600	64 400	53 300	43 400	55 800
dem Ausland } Wert in Goldfrank.	18 572 300	15 812 100	14 018 900	21 263 700	12 838 800
3. Im offenen Durch- } Stückzahl	3 000	3 000	800	800	800
gang (bloßgehend.) } Sendungen durch	45 000	45 000	40 000	40 000	40 000
das Saargebiet }					
Postpakete mit Wertangabe:					
1. Empfang vom } Stückzahl	213 900	142 000	97 600	67 600	44 300
Ausland } Wert in Goldfrank.	27 568 200	6 258 900	19 322 600	14 329 000	8 463 700
2. Versand nach } Stückzahl	4 700	6 500	3 600	3 973	4 100
dem Ausland } Wert in Goldfrank.	1 159 500	970 200	284 000	1 113 700	1 134 800
V. Nachnahmesendungen					
a) Inlandsverkehr:					
Zahl der mit Nachnahme belasteten Briefsendungen	514 100	612 900	317 000	311 400	205 000
Zahl der mit Nachn. belast. Postpakete	22 400	25 800	6 400	12 000	3 200
Gesamtsumme der Nachn. in Goldfr.	12 102 900	14 865 100	5 192 600	1 491 600	4 737 900
Zahl der Nachnahmen, deren Annahme verweigert wurde	134 900	155 800	53 200	83 900	47 800
b) Auslandsverkehr :					
1. Empfang vom Ausland :					
Zahl der mit Nachnahme belasteten Briefsendungen	185 200	202 100	102 900	167 300	105 500
Zahl der mit Nachn. belast. Postpakete	36 200	28 200	10 200	30 500	20 600
Gesamtsumme der Nachn. in Goldfr.	4 478 900	5 483 500	1 944 400	970 300	3 782 700
Zahl der Nachnahmen, deren Annahme verweigert wurde	42 500	48 300	24 200	64 300	34 000

Postverkehr 1927—1931

	1927	1928	1929	1930	1931
2. Versand nach dem Ausland:					
Zahl der mit Nachnahme belasteten Briefsendungen	62 300	82 900	168 300	304 900	143 300
Zahl der mit Nachn. belast. Postpakete	1 600	3 900	4 700	3 200	6 800
Gesamtsumme der Nachn. in Goldfr.	1 698 000	2 042 200	3 270 500	112 780	1 872 100
VI. Postaufträge					
a) Inlandsverkehr :					
Zahl der Postaufträge	111 000	78 600	23 700	36 400	23 300
Gesamtsumme der einzulösenden Wertpapiere in Goldfranken	10 376 100	11 175 700	4 262 800	1 242 200	3 356 200
Zahl der nichteingelösten Postauftragspapiere	26 500	19 500	5 400	9 400	5 800
b) Auslandsverkehr :					
1. Empfang vom Ausland :					
Zahl der Postaufträge	20 900	46 100	9 600	29 200	16 300
Gesamtsumme der einzulösenden Wertpapiere in Goldfranken	1 575 500	2 448 400	1 030 500	1 047 400	1 763 700
Zahl der nichteingelösten Postauftragspapiere	6 400	8 500	3 400	7 700	4 600
2. Versand nach dem Ausland :					
Zahl der Postaufträge	11 000	28 900	35 800	13 800	35 600
VII. Postanweisungen					
a) Inlandsverkehr :					
Zahl der Postanweisungen	267 100	315 100	349 900	3 385 000	378 700
Gesamtsumme in Goldfranken	9 211 400	10 998 100	12 470 700	1 100 000	10 064 900
b) Auslandsverkehr :					
1. Empfang vom Ausland :					
Zahl der Postanweisungen	78 100	102 400	135 700	162 100	161 400
Gesamtsumme in Goldfranken	3 183 900	5 702 660	8 433 100	10 228 000	9 456 800
2. Versand nach dem Ausland :					
Zahl der Postanweisungen	351 400	511 100	616 800	748 200	750 100
Gesamtsumme in Goldfranken	11 199 500	20 988 000	28 816 500	35 668 000	34 887 400
<p>Anmerkung:</p> <p>Die in der vorliegenden Tabelle B angenommene Münzeinheit ist der Goldfranken zu 100 Centimes im Gewicht von 10/31 Gramm und mit einem Feingehalt von 0,900.</p> <p>Es entspricht dieses einem $\frac{10\,000}{51\,825}$ des Goldwertes des Dollars der Vereinigten Staaten von Nordamerika und einem $\frac{10}{31 \times 0,0655}$ oder einem $\frac{100\,000}{20\,305}$ des neuen französischen Goldfranken = 4,9248 französische Franken.</p>					

3. Postscheckverkehr

Geschäftsumfang des

Art der Buchungen	1927	
	Stückzahl	Betrag franz. Fr.
a) Gutschriften :		
1. Einzahlung mit Zahlkarten	728 625	693 711 119,43
2. Uebertragungen von anderen Postscheckkonten	499 391	1 396 446 319,93
3. Sonstige Gutschriften, Postanweisungen usw.	53 029	10 419 716,01
Insgesamt :	1 281 045	2 100 577 155,37
b) Lastschriften :		
1. Auszahlungen :		
durch die Zahlstelle des Postscheckamtes (Kassenscheck)	44 785	360 078 959,29
durch die Postanstalten (Zahlungsanweisungen) sowie durch das Postscheckamt mit Wertbriefen u. Postanweisungen	208 963	94 855 023,88
2. Uebertragungen auf andere Postscheckkonten	540 577	1 639 642 369,83
3. Sonstige Lastschriften	154 366	5 229 941,87
Insgesamt :	951 691	2 099 806 294,87
Zusammenstellung (a u. b)	2 132 736	4 200 383 450,24
	1927	
Zahl der Postscheckkunden am 31. Dez.	4 567	
Gesamtguthaben der Postscheckkunden in franz. Franken	19 466 095,79	
Durchschnittsguthaben	—	

1927 -- 1931

Postscheckamt Saarbrücken

1928		1929		1930		1931	
Stück- zahl	Betrag franz. Fr.	Stück- zahl	Betrag franz. Fr.	Stück- zahl	Betrag franz. Fr.	Stück- zahl	Betrag franz. Fr.
867 776	801 429 115,53	1 051 006	953 122 770,59	1 189 021	1 022 962 597,16	1 183 016	1 144 440 212,50
581 616	1 717 280 705,94	677 751	2 054 099 992,22	730 773	2 185 803 477,70	785 217	2 167 551 865,52
69 192	14 495 736,02	87 342	17 797 107,64	114 386	20 891 365,71	119 564	22 110 660,15
1 518 584	2 533 205 557,49	1 816 099	3 025 019 870,45	2 034 180	3 229 657 440,57	2 087 797	3 334 102 738,17
51 125	374 432 179,16	54 795	446 709 440,06	58 198	470 182 458,93	60 483	450 880 066,48
296 272	127 663 039,88	356 261	147 285 035,47	471 481	168 602 791,51	731 236	288 762 100,84
636 676	2 026 330 122,86	767 991	2 426 938 768,70	842 686	2 590 874 874,46	842 686	2 581 220 967,52
179 991	17 990 091,76	227 346	683 741,87	241 746	774 798,65	241 746	994 066,60
1 164 064	2 546 415 433,66	1 406 393	3 021 616 986,10	1 614 102	3 230 434 923,55	1 614 102	3 321 857 201,44
2 682 648	5 079 620 991,15	3 222 492	6 046 636 856,55	3 648 282	6 460 092 364,12	3 648 282	6 655 959 939,61
1928		1929		1930		1931	
4 902		5 355		5 802		6 404	
24 532 970,89		27 848 725,46		27 161 706,11		39 237 372,07	
—		—		—		30 422 289,00	

4. Telegraphenverkehr 1927—1931

I. Telephennetz	1927	1928	1929	1930	1931
a) Länge der Telephennlinien (in km)					
1. oberirdische	983	951	890	769	735
2. unterirdische	28	30	43	28	28
im ganzen	1 011	981	933	797	763
b) Länge der Einzeldrähte (in km)					
1. oberirdische	3 952	3 850	3 221	3 522	3 347
2. unterirdische	805	818	737	903	903
im ganzen	4 757	4 668	3 958	4 425	4 250
II. Telephennanstalten					
Zahl der Telephennlinien, welche für den allgemeinen Verkehr geöffnet sind	348	352	355	359	364
III. Telegrammverkehr					
a) Zahl der im Inlandsverkehr aufgelieferten :					
1. gewöhnlichen Telegramme	82 674	95 998	91 044	90 706	87 045
2. dringenden Telegramme	417	353	338	281	172
3. Presse-Telegramme	2	—	1 701	33	3
4. gebührenfreien (Telephendienst) Telegramme	8 006	6 400	5 908	3 812	3 153
im ganzen	91 099	102 751	98 991	94 834	90 373
b) Zahl der im zwischenstaatlichen Verkehr gewechselt :					
1. gewöhnlichen Telegramme	520 440	494 283	479 932	470 094	424 587
2. dringenden Telegramme	5 653	4 097	3 785	2 224	1 633
3. Presse-Telegramme	1 667	1 008	574	814	213
4. zurückgestellten Telegramme	729	692	1 738	2 460	711
5. Telephendienst-Telegramme	14 504	10 868	11 235	5 133	5 742
im ganzen	542 993	510 948	497 264	480 725	432 886
Diese zwischenstaatlichen Telegramme umfassen :					
Telegramme aus dem Saargebiet	294 436	282 797	279 877	254 927	245 179
Telegramme nach dem Saargebiet	248 557	228 151	217 387	225 798	189 082

5. Fernsprechverkehr 1927—1931

I. Orts-Fernsprechnetze	1927	1928	1929	1930	1931
a) Zahl der Netze	33	33	34	33	33
b) Länge der Fernsprechlinien (in km)					
1. oberirdische Linien	721	804	797	753	732
2. unterirdische Linien	179	197	213	299	347
im ganzen	900	1 001	1 010	1 052	1 079
c) Länge der Fernsprech-Doppelleitungen innerhalb der Ortsnetze (in km)					
1. oberirdische Doppelleitungen . . .	5 888	6 380	6 308	5 763	5 286
2. unterirdische Doppelleitungen . . .	23 301	27 020	30 635	35 555	36 041
im ganzen	29 189	33 400	36 943	41 317	41 327
II. Fernsprechleitungen zwischen den Ortsnetzen und zwischenstaatlichen Fernsprechleitungen					
a) Zahl der Fernsprech-Doppelleitungen					
1. Leitungen zwischen den Ortsnetzen	54	65	77	79	112
2. Zwischenstaatliche Leitungen . . .	103	112	115	113	130
im ganzen	157	177	192	192	242
b) Länge der Fernsprechlinien (in km)					
1. oberirdische Linien	500	519	512	508	462
2. unterirdische Linien	6	6	12	19	71
im ganzen	506	525	524	527	533
c) Länge der Fernsprech-Doppelleitungen (in km)					
1. oberirdische Leitungen	3 785	4 028	4 373	4 032	4 072
2. unterirdische Leitungen	216	365	479	431	607
im ganzen	4 001	4 393	4 852	4 463	4 679
d) Länge der Einzeldrähte (in km)					
1. der oberirdischen Leitungen	7 570	8 056	8 746	8 064	8 144
2. der unterirdischen Leitungen . . .	432	730	958	862	1 214
im ganzen	8 002	8 786	9 704	8 926	9 358

Fernsprechverkehr 1927—1931

III. Fernsprechämter und Sprechstellen	1927	1928	1929	1930	1931
a) Zahl der Fernsprechämter	33	33	34	34	34
b) Zahl der öffentlichen Sprechstellen . .	299	352	352	364	364
c) Zahl der Teilnehmer-Sprechstellen . .	19 929	21 336	22 665	23 804	24 352
IV. Fernsprechverkehr					
a) Ortsverkehr :					
1. Zahl der zwischen Teilnehmern aus- gewechselten Gespräche	19 797 869	24 755 246	27 103 200	24 393 807	27 404 941
2. Zahl der zwischen öffentlichen Sprech- stellen u. Teilnehmern u. umgekehrt ausgewechselten Gespräche	165 226	244 754	190 954	240 758	289 721
im ganzen	19 963 095	25 000 000	27 294 154	24 634 565	27 694 662
3. Zahl der Gesprächsvoranmeldungen und der XP-Gespräche	19 791	18 028	20 693	15 664	16 899
4. Zahl der durch } aufgelieferten Telegr. Fernsprecher } zugestellten Telegr. .	68 033 16 054	69 519 14 838	72 906 15 830	67 344 13 124	69 246 18 536
b) Fernverkehr innerhalb d. Saargebietes :					
1. Zahl der gewechselten Gespräche .					
Gewöhnliche Gespräche	1 827 957	2 715 544	3 355 564	3 572 912	4 701 100
Dringende Gespräche	488 585	222 987	168 404	182 023	152 482
im ganzen	2 316 542	2 938 531	3 523 968	3 754 935	4 853 582
2. Zahl der Gesprächsvoranmeldungen und der XP-Gespräche	17 173	25 230	28 429	24 628	18 213
c) Zwischenstaatlicher Fernverkehr :					
1. Zahl der zwischenstaatl. Gespräche					
Gewöhnliche Gespräche	1 523 942	1 662 294	2 060 229	2 114 957	2 385 722
Dringende Gespräche	315 436	144 035	100 376	108 268	99 018
2. Zahl der zu voraus bestimmten Zei- ten zugelassenen Monatsgespräche .	17 822	15 470	17 343	18 042	14 474
im ganzen	1 857 200	1 821 799	2 177 948	2 241 267	2 499 214
3. Zahl der Gesprächsvoranmeldungen und der XP-Gespräche	8 511	13 647	15 873	13 130	12 602
Die Summe der zwischenstaatlichen Gespräche verteilt sich auf :					
Abgehende Gespräche	1 070 618	1 028 750	1 349 843	1 204 105	1 345 829
Ankommende Gespräche	786 582	793 049	828 105	1 037 162	1 153 385

6. Rundfunkverkehr 1927—1931

Stand am Ende des Monats	Zahl der genehmigten Funkempfangsstellen	Zahl der Kündigungen	Zahl der vorhandenen Rundfunkhörer
Januar 1927	1 912		1 403
Februar	2 144		1 635
März	2 459	531	1 028
April	2 635		2 104
Mai	2 806		2 275
Juni	2 944	546	2 398
Juli	3 089		2 543
August	3 238		2 692
September	3 316	620	2 696
Oktober	3 397		2 777
November	3 523		2 903
Dezember	3 652	734	2 918
Januar 1928	3 783		3 049
Februar	4 064		3 330
März	4 411	832	3 579
April	4 683		3 851
Mai	4 985		4 153
Juni	5 096	1044	4 052
Juli	5 213		4 169
August	5 396		4 352
September	5 575	1170	4 405
Oktober	5 668		4 498
November	5 726		4 556
Dezember	5 891	1358	4 533
Januar 1929	6 314		4 956
Februar	6 628		5 270
März	6 864	1559	5 305
April	7 095		5 536
Mai	7 351		5 792
Juni	7 469	1825	5 644
Juli	7 617		5 792
August	7 722		5 897
September	7 909	2028	5 881
Oktober	8 022		5 994
November	8 293		6 265
Dezember	8 528	2201	6 327
Januar 1930	8 971		6 770
Februar	9 715		7 514
März	9 993	2436	7 557
April	10 366		7 930
Mai	10 682		8 246
Juni	10 920	2734	8 186
Juli	11 204		8 470
August	11 429		8 695
September	11 704	3030	8 674
Oktober	12 002		8 972
November	12 452		9 422
Dezember	12 922	3238	9 684
Januar 1931	14 122		10 884
Februar	15 191		11 953
März	15 967	3570	12 397
April	16 654		13 084
Mai	17 540		13 970
Juni	18 140	3979	14 161
Juli	19 060		15 081
August	19 690		15 711
September	20 200	4444	15 753
Oktober	20 900		16 453
November	21 580		17 133
Dezember	22 080	4947	17 133

C. Kraftfahrzeugverkehr

1. Uebersicht über den Kraftfahrzeugverkehr im Saargebiet in den Jahren 1922—1932

Stich- tag	Stand am 31. Dez.	Personenkraftwagen	Krafträder	Luftbereifte Lieferungs- Lastkraftwagen					Vollgummi- bereifte Lieferungs- Lastkraftwagen					Hochelast.- bereifte Lie- ferungs-Last- kraftwagen					Gemischtbe- reifte Liefe- rungs-Last- kraftwagen					Spezialkraftfahrzeuge *)	Gesamtzahl der zugeh. Kraftfahrzeuge	Von den in Spalte 9 der Uebersicht nachgewiesenen Fahrzeugen sind:																			
																										a) hergestellt in den Ländern					b) beheimatet in den Kreisen bezw. Bezirken des Saargebietes														
				1 t	1-2 t	2-3 1/2 t	3 1/2-5 t	über 5 t	1 t	1-2 t	2-3 1/2 t	3 1/2-5 t	über 5 t	1 t	1-2 t	2-3 1/2 t	3 1/2-5 t	über 5 t	1 t	1-2 t	2-3 1/2 t	3 1/2-5 t	über 5 t			Deutschland	Frankreich	England	Italien	Belgien	Amerika	Sonstige	Saarbr.-Stadt	Saarbr.-Land	Saarlouis	Merzig	Ottweiler	St. Wendel	St. Ingbert	Homburg					
1	2	3	4					5					6					7					8	9	10							11													
1922	1083	524	112	47	23	2	—	4	89	413	353	1	—	—	—	—	—	1	1	2	2	—	11	2668	—	—	—	—	—	—	—	—	—	—	—	—	—	—	—	—	—	—	—	—	
1923	2047	978	244	62	19	1	—	2	104	504	452	1	—	—	—	—	—	3	2	3	16	—	24	4462	—	—	—	—	—	—	—	—	—	—	—	—	—	—	—	—	—	—	—	—	
1924	2303	967	394	126	29	10	—	1	94	394	464	1	—	—	—	—	—	1	2	1	29	—	29	4845	—	—	—	—	—	—	—	—	—	—	—	—	—	—	—	—	—	—	—	—	
1925	2421	984	578	199	76	21	—	—	18	271	353	3	—	—	—	—	—	—	2	15	39	—	47	5027	—	—	—	—	—	—	—	—	—	—	—	—	—	—	—	—	—	—	—	—	
1926	2782	1122	675	370	92	25	4	—	21	233	274	10	—	—	—	—	—	—	6	39	50	3	104	5810	—	—	—	—	—	—	—	—	—	—	—	—	—	—	—	—	—	—	—	—	
1927	3384	1303	838	558	153	36	4	—	18	197	303	20	—	—	—	—	—	—	1	7	43	67	12	138	7082	—	—	—	—	—	—	—	—	—	—	—	—	—	—	—	—	—	—	—	—
1928	4045	1668	985	821	211	52	7	1	13	186	302	27	—	—	—	—	—	—	4	35	83	18	186	8644	—	—	—	—	—	—	—	—	—	—	—	—	—	—	—	—	—	—	—	—	—
1929	4573	2226	1073	910	268	68	33	—	9	92	249	20	—	—	—	—	—	—	4	40	105	29	236	9935	1742	6292	408	87	278	1058	70	3645	2116	1242	387	1182	221	580	562	—	—	—	—		
1930	4884	2494	1155	987	337	60	49	—	5	91	120	6	—	—	5	22	7	—	4	49	89	43	253	10660	1712	6705	520	278	118	1286	41	3808	2376	1376	345	1307	235	604	609	—	—	—	—		
1931	4857	2383	1149	933	459	78	65	—	1	48	62	2	—	—	6	33	8	—	2	34	105	29	251	10525	1681	6725	487	248	92	1241	51	3709	2376	1342	355	1241	278	602	622	—	—	—	—		
1932	4591	2265	917	1006	502	183	117	—	2	21	44	4	—	—	10	23	8	—	2	25	73	34	236	10063	1649	6500	428	218	58	1175	35	3558	2235	1290	368	1182	278	556	596	—	—	—	—		

*) Spezialfahrzeuge sind: Feuerspritze, Feuerleiter, Kehrmaschine, Sprengwagen, Krankenwagen, Leichenwagen, Invalidenwagen, Omnibusse, Zugmaschine, Elektrokarren, Möbelwagen usw.

D. Luftverkehr 1929-1932

1. Luftverkehrslinien, Betriebsperiode und Anzahl der Flüge, Luftfahrzeuge

a) 1929

Gesellschaft	Nummer der Luftverkehrslinie	Betriebene Luftverkehrslinie	Länge jeder Luftverkehrslinie in km	Betriebsperiode und Anzahl der Flüge	Modelle und technische Einzelheiten der im Betrieb befindlichen Luftfahrzeuge
Société Générale de Transports Aériens und Deutsche Lufthansa A. G.	1	Paris — Saarbrücken — Frankfurt a. M.	500	21. Mai — 5. Oktober (1 mal täglich in jeder Richtung, außer Sonntags)	Flugzeug: Farman Goliath 10 Plätze 2 Motoren 420 PS. Höchstzuläss. Gesamtgewicht 5395 kg Leergewicht 3871 kg und Flugzeug: Caspar Möve 7 Plätze
Deutsche Lufthansa A. G.	2	Saarbrücken — Karlsruhe	107	15. Juli — 30. Sept. (1 mal täglich in jeder Richtung, außer Sonntags)	Flugzeug: Dornier Merkur 1 Motor 450/600 PS. Höchstzuläss. Gesamtgewicht 3400 kg Leergewicht 2200 kg

b) 1930

Gesellschaft	Nummer der Luftverkehrslinie	Betriebene Luftverkehrslinie	Länge jeder Luftverkehrslinie in km	Betriebsperiode und Anzahl der Flüge	Modelle und technische Einzelheiten der im Betrieb befindlichen Luftfahrzeuge
Société Générale de Transports Aériens und Deutsche Lufthansa A. G.	1 Laut intern. Fahrplan 5	Paris — Saarbrücken — Frankfurt	394 157	1. Mai — 31. Oktober (1 mal täglich in jeder Richtung, außer Sonntags)	Flugzeug: Farman Goliath - 10 Plätze Gesamtgew. 5395 kg, 2 Motoren 420 PS. Farman F 300 — 7 Plätze Gesamtgew. 3800 kg, 3 Motoren 280 PS. Caspar Möve — 7 Plätze Gesamtgew. 4000 kg, 1 Motor 450 PS. und Messerschmitt — 9 Plätze
Deutsche Lufthansa A. G.	2 Laut intern. Fahrplan 60	Saarbrücken — Karlsruhe	107	1. Mai — 31. Oktober (1 mal täglich in jeder Richtung, außer Sonntags)	Merkur — 6 Plätze Gesamtgewicht 3400 kg 1 Motor 450/600 PS.
Deutsche Lufthansa A. G.	3 Laut intern. Fahrplan 64	Saarbrücken — Köln	190	1. Mai — 31. Oktober (1 mal täglich in jeder Richtung, außer Sonntags)	Fukker 13 — 4 Plätze Gesamtgewicht 1315 kg 1 Motor 280 PS.

c) 1931

Gesellschaft	Nummer der Luftverkehrslinie	Betriebene Luftverkehrslinie	Länge jeder Luftverkehrslinie in km	Betriebsperiode und Anzahl der Flüge	Modelle und technische Einzelheiten der im Betrieb befindlichen Luftfahrzeuge
Société Générale de Transports Aériens und Deutsche Lufthansa A. G.	1	Paris—Saarbrücken	394	1. Mai — 3. Oktober (1 mal täglich in jeder Richtung, außer Sonntags)	Farman 331 — 8 Plätze 3 Motoren, 690 PS
	11	Saarbrücken — Frankfurt a. M.	157		Farman 190 — 4 Plätze 1 Motor, 230 PS Fukker-Wulf Möve — 7 Plätze 1 Motor, 700 PS Rohrbach-Roland — 9 Plätze 3 Motoren, 690 PS Junkers G 24 — 9 Plätze 3 Motoren, 690 PS Merkur — 6 Plätze 1 Motor, 600 PS
Deutsche Lufthansa A. G.	2 Laut intern Fahrplan 52	Saarbrücken — Mannheim	107	1. Mai — 31. Oktober (1 mal täglich in jeder Richtung, außer Sonntags)	Merkur — 6 Plätze 1 Motor, 600 PS Fukker-Wulf Möve — 7 Plätze 1 Motor, 700 PS Rohrbach-Roland — 9 Plätze 3 Motoren, 690 PS
Deutsche Lufthansa A. G.	3 Laut intern. Fahrplan 88	Saarbrücken—Köln	190	1. Mai — 31. Oktober (1 mal täglich in jeder Richtung außer Sonntags)	Merkur — 6 Plätze 1 Motor, 600 PS Junkers F 13 — 4 Plätze 1 Motor, 230 PS

d) 1932

Gesellschaft	Nummer der Luftverkehrsline	Betriebene Luftverkehrslinie	Länge jeder Luftverkehrslinie in km	Betriebsperiode und Anzahl der Flüge	Modelle und technische Einzelheiten der im Betrieb befindlichen Luftfahrzeuge		
					Flugzeug	Anzahl der Plätze	Motore
Société Générale de Transports Aériens und Deutsche Lufthansa A. G.	11 *)	Paris — Saarbrücken	394	1. Mai — 31. Oktober (hin u. zurück täglich, außer Sonntags)	Farman 301	7	3.230 CV
		Saarbrücken — Frankfurt	157		Farman 190	4	1.230 —
					Fukker-Wulf Möve A 20	8	1.700 CV
					Rohrbach-Roland	9	3.230 CV
					Junkers G 24	9	3.230 —
Deutsche Lufthansa A. G.	52 **)	Saarbrücken — Mannheim	115	1. Mai — 31. Oktober (hin u. zurück täglich, außer Sonntags)	Merkur	6	1.600 CV
					Fukker-Wolf Möve A 20	8	1.700 CV
					Junkers F 24	8	1.700 CV

*) Teilstrecke der Linie 11 Paris — Saarbrücken — Frankfurt — Berlin und zurück

**) " " " 52 Saarbrücken — Mannheim — Stuttgart — München und zurück

2. Luftverkehr nach Flugstrecken

a) 1929

Gesellschaften	Nummer der Luftverkehrs-linien	Luft-verkehrslinien	Betriebs-periode	Gesamtzahl der Flug-kilometer	Flug-gäste	Verkehr pro Luftverkehrslinie		Verkehr in Personenki-lo-metern und für die Fracht in Tonnenkilometern			Prozent-satz der ausge-führten Flüge im Ver-hältnis zu den vorge-sehenen v. H.	Bemer-kungen
						Post-sachen einschl. Druck-sachen u. Pakete in kg	Fracht- und Gepäck-über-schuß in Tonnen	Per-sonen-kilometer	Post-sachen einschl. d. Druck-sachen u. Pakete in Tonnen-kilo-metern	Fracht- und Gepäck-über-schuß in Tonnen-kilo-metern		
Société Générale de Trans-ports Aériens und Deutsche Luft-hansa A. G.	1	^{a)} Paris— Saarbrücken— Frankfurt a. M. und zurück	21. Mai bis 5. Oktober	116 000	1000	386	12,217	376 925	62,26	3 923,36	98,3	ausge-nommen Gepäck-über-schuß
Deutsche Lufthansa A. G.	2	^{a)} Saarbrücken— Karlsruhe und zurück	15. Juli bis 30. Sep-tember	14 124	341	67	1,327	36 487	7,166	142,074	98,5	ausge-nommen Gepäck-über-schuß
Zusammen				130 124	1341 ^{b)}	453	13,544 ^{a)}	413 412	69,426	4 065,434		

^{a)} Davon 148 Anschlußfluggäste von Linie 1 auf Linie 2.

^{b)} Davon 0,295 Tonnen Uebergangs-Fracht und -Gepäck von Linie 1 auf Linie 2.

^{c)} Die Angaben betreffen die Teilstrecken Paris—Saarbrücken—Frankfurt u. zurück.

^{d)} " " " " " Saarbrücken—Karlsruhe und zurück.

b) 1930

Gesellschaften	Nummer der Luftverkehrs- linien	Luft- verkehrslinien	Betriebs- periode	Gesamtzahl der Flug- kilometer	Flug- gäste	Verkehr pro Luftverkehrslinie		Verkehr in Personenkilo- metern und für die Fracht in Tonnenkilometern			Prozent- satz der ausge- führten Flüge im Ver- hältnis zu den vorge- sehenen v. H.	Bemer- kungen
						Post- sachen einschl. Druck- sachen u. Pakete in kg	Fracht- und Gepäck- über- schuß in Tonnen	Per- sonen- kilometer	Post- sachen einschl. d. Druck- sachen u. Pakete in Tonnen- kilo- metern	Fracht- und Gepäck- über- schuß in Tonnen- kilo- metern		
Société Générale de Trans- ports Aériens und Deutsche Lufthansa A. G.	1 (5)	¹⁾ Paris— Saarbrücken— Frankfurt a. M. und zurück	1. Mai bis 31. Oktober	158 451	677	3 537,813	31,715	272 451	997,031	12 895,740	91,0	ausge- nommen Gepäck- über- schuß
Deutsche Lufthansa A. G.	2 (60)	²⁾ Saarbrücken— Karlsruhe und zurück	1. Mai bis 31. Oktober	32 528	778 ⁴⁾	274,623 ⁴⁾	119,92 ⁴⁾	249 908	94,457	4 553,738	96,0	ausge- nommen Gepäck- über- schuß
Deutsche Lufthansa A. G.	3 (64)	³⁾ Saarbrücken Köln und zurück	1. Mai bis 31. Oktober	55 100	482	1 702,675	6,771	91 580	323,508	1 286,490	91,0	ausge- nommen Gepäck- über- schuß
			Zusammen	246 079	1937	5 515,111	50,478	613 939	141,4996	18 735,968		
Farman und Lufthansa	Zwischenlandung der Linie (1) Nancy		10. Juli bis 26. Juli		36	0,565	0					

1) Die Angaben betreffen die Teilstrecken Paris—Saarbrücken—Frankfurt und zurück von der Linie Paris—Berlin und zurück.

2) " " " " " Saarbrücken—Karlsruhe und zurück von der Linie Paris—Budapest und zurück.

3) " " " " " Saarbrücken—Köln und zurück von der Linie Saarbrücken—Düsseldorf und zurück.

4) Davon 423 Passagiere, 163,150 kg Post und 8,301 Tonnen Fracht. Anschluß von Linie 2 auf Linie 1.

c) 1931

Gesellschaften	Nummer der Luftverkehrs- linien	Luft- verkehrslinien	Betriebs- periode	Gesamtzahl der Flug- kilometer	Flug- gäste	Verkehr pro Luftverkehrslinie		Verkehr in Personenkilometern und für die Fracht in Tonnenkilometer			Prozentsatz der ausgeführten Flüge im Verhältnis zu den vorgesehenen v. H.	Bemerkungen
						Post- sachen einschl. Druck- sachen u. Pakete in kg	Fracht- und Gepäck- über- schuß in Tonnen	Per- sonen- kilometer	Post- sachen einschl. d. Druck- sachen u. Pakete in Tonnen- kilo- metern	Fracht- und Gepäck- über- schuß in Tonnen- kilo- metern		
Société Générale de Transports Aériens und Deutsche Lufthansa A. G.	1 (11)	¹⁾ Paris— Saarbrücken— Frankfurt a. M. und zurück	1. Mai bis 3. Oktober	143 811	607 ⁴⁾	754,120 ⁴⁾	40,954 ⁴⁾	248 933 ⁴⁾	275,400	17 476,766	Hinflug 97,8 Rückflug 97,0	ausge- nommen Gepäck- über- schuß
Deutsche Lufthansa A. G.	2 (52)	²⁾ Saarbrücken— Mannheim und zurück	1. Mai bis 31. Oktober	36 110	658	422,779	9,473	215 934	90,405	3 103,129	Hinflug 99,3 Rückflug 99,3	ausge- nommen Gepäck- über- schuß
Deutsche Lufthansa A. G.	3 (88)	³⁾ Saarbrücken— Köln und zurück	1. Mai bis 31. Oktober	57 760	397	1 929,576	9,791	75 430	366,619	1 860,290	Hinflug 97,4 Rückflug 94,3	ausge- nommen Gepäck- über- schuß
			Zusammen	237 681	1 662	3 106,475	60,218	540 297	732,424	22 440,185		

¹⁾ Die Angaben betreffen die Teilstrecken Paris—Saarbrücken—Frankfurt und zurück von der Linie Paris—Berlin und zurück.

²⁾ " " " " " Saarbrücken—Mannheim und zurück von der Linie Paris—Budapest und zurück.

³⁾ " " " " " Saarbrücken—Köln und zurück von der Linie Saarbrücken—Düsseldorf und zurück.

⁴⁾ Davon 356 Passagiere, 166,055 kg Post und 5,111 Tonnen Fracht. Anschluß von Linie 2 auf Linie 1.

d) 1932

Gesellschaften	Nummer der Luftverkehrs- linien	Luft- verkehrslinien	Betriebs- periode	Gesamtzahl der Flug- kilometer	Flug- gäste	Verkehr pro Luftverkehrslinie		Verkehr in Personenkilo- metern und für die Fracht in Tonnenkilometer			Prozent- satz der ausge- führten Flüge im Ver- hältnis zu den vorge- sehenen v. H.	Bemer- kungen
						Post- sachen einschl. Druck- sachen u. Pakete in kg	Fracht- und Gepäc- über- schuß in Tonnen	Per- sonen- kilometer	Post- sachen einschl. d. Druck- sachen u. Pakete in Tonnen- kilo- metern	Fracht- und Gepäc- über- schuß in Tonnen- kilo- metern		
Société Générale de Trans- ports Aériens und Deutsche Lufthansa A. G.	11(*)	Paris— Saarbrücken— Frankfurt und zurück	1. Mai bis 31. Oktober	173 014	689	806,544	36,222	266 997	357,801	12 223,461	100%	Die Fracht ist ein- begriffen, aber nicht der Gepäc- überschuß
Deutsche Lufthansa A. G.	52(**)	Saarbrücken— Mannheim und zurück	1. Mai bis 31. Oktober	35 880	712 1)	134,805 1)	6,197 1)	243 420	52,998	1 647,223	99,85%	

*) Die Angaben betreffen die Teilstrecken Paris—Saarbrücken—Frankfurt von der Linie Paris—Berlin.

**) " " " " " Saarbrücken—Mannheim von der Linie Saarbrücken—München.

1) Davon 410 Passagiere, 95,167 kg Post und 2,372 Tonnen Fracht. Anschluß von { Linie 11 nach Linie 52.
Linie 52 nach Linie 11.

3. Luftverkehr nach Monaten a) 1929

Monat	Anzahl der Luft- verkehrs- linien	Flüge		Besetzte Plätze		Anzahl der Flug- kilometer	Personen- kilometer	Fracht ausschl. Briefe, Drucksachen Gepäcküberschuß		Briefe und Drucksachen	
		flugplan- mäßige	wirklich aus- geführte	Anzahl der Plätze der Flug- zeuge	Anzahl der besetzten Plätze			Gewicht in Tonnen	Tonnen- kilometer	Gewicht in kg	Tonnen- kilometer
21.—31. Mai . . .	1	20	20	170	66	10000	23797	0,3495	93,717	0	0
Juni . . .	1	50	49	409	140	24500	55698	2,3375	889,449	57	9,51
Juli . . .	2	84	81	624	274	29496	102349	2,3900	633,583	136	19,966
August . . .	2	108	106	1186	395	31778	132586	3,8083	993,907	99	15,258
September . . .	2	100	100	1140	302	30350	93883	3,2220	856,903	160	24,384
Oktober . . .	1	10	8	74	16	4000	5099	1,4375	597,875	1	0,308
Zusammen		372	364	3603	1193	130124	413412	13,5448	4065,434	453	69,426

b) 1930

Monat	Anzahl der Luft- verkehrs- linien	Flüge		Besetzte Plätze		Anzahl der Flug- kilometer	Personen- kilometer	Fracht ausschl. Briefe, Drucksachen ohne Gepäcküberschuß		Briefe und Drucksachen	
		flugplan- mäßige	wirklich aus- geführte	Anzahl der Plätze der Flug- zeuge	Anzahl der besetzten Plätze			Gewicht in Tonnen	Tonnen- kilometer	Gewicht in kg	Tonnen- kilometer
Mai	3	162	159	961	233	44500	68082	5,184	1617,828	860,768	167,923
Juni	3	150	149	901	379	42006	118031	7,294	2576,462	1241,583	242,878
Juli ¹⁾	3	162	161	949	471	45635	163561	8,925	3218,129	1147,215	247,700
August	3	156	155	1038	440	43151	146430	11,771	4911,147	1458,580	472,884
September	3	156	143	857	288	41252	81124	8,923	3416,820	548,670	178,557
Oktober	3	162	117	623	126	29535	36711	8,381	2995,582	258,295	105,054
Zusammen		948	884	5329	1937	246079	613939	50,478	18735,968	5515,111	1414,996

¹⁾ Zwischenlandung in Nancy vom 10. bis 26. Juli.

36 Passagiere, Post 0,565 kg, Fracht 0

c) 1931

Monat	Anzahl der Luftverkehrs- linien	Flüge		Besetzte Plätze		Anzahl der Flug- kilometer	Personen- kilometer	Fracht ausschl. Briefe, Drucksachen ohne Gepäcküberschuß		Briefe und Drucksachen	
		flugplan- mäßige	wirklich aus- geführte	Anzahl der Plätze der Flugzeuge	Anzahl der besetzten Plätze			Gewicht in Tonnen	Tonnen- kilometer	Gewicht in kg	Tonnen- kilometer
Mai	3	156	153	989	327	43 656	84 213	11,852	4 926,302	493,275	106,641
Juni	3	156	153	1 013	338	43 771	106 136	11,386	4 605,133	494,655	110,871
Juli	3	162	160	1 035	302	45 483	115 645	9,528	3 419,979	581,810	120,896
August	3	156	152	1 035	320	43 752	122 944	9,675	3 865,810	467,985	102,364
September	3	156	149	990	269	41 813	89 425	11,368	4 195,600	652,295	198,602
Oktober	3	114	111	709	106	19 206	21 934	6,409	1 427,361	416,455	93,050
Zusammen		900	878	5 771	1 662	237 681	540 297	60,218	22 440,185	3 106,475	732,424

d) 1932

Mai	2	104	104	769	175	34 632	53 227	6,723	2 145,073	82,779	27,421
Juni	2	104	104	722	168	34 632	66 004	5,670	1 850,702	93,055	29,052
Juli	2	104	104	752	273	34 632	104 670	5,867	1 733,686	72,260	27,074
August	2	108	108	819	347	35 964	129 606	5,828	1 693,554	110,295	33,208
September	2	104	104	703	262	34 632	91 730	7,154	2 407,402	285,235	141,916
Oktober	2	104	102	681	176	34 402	65 180	11,177	4 040,267	297,725	152,128
Zusammen		628	626	4 446	1 401	208 894	510 417	42,419	13 870,684	941,349	410,799

4. Verkehr auf dem Flughafen Saarbrücken

a) 1929

Flughafen	Abflüge und Landungen von Luftfahrzeugen	Fluggäste		Postsachen (einschl. Drucksachen und Pakete) in kg		Fracht und Gepäck- überschuß in Tonnen		Bemerkungen
		örtlich	Transit- verkehr	örtlich	Transit- verkehr	örtlich	Transit- verkehr	
Saarbrücken	298 Abflüge	296	665	129,6	—	0,223	5,295	Die angegebenen Zahlen verstehen sich ohne Gepäck- überschuß
	300 Landungen	232	665	323,8	—	7,731	5,295	
Zusammen	598	528	665	453,4	—	7,954	5,295	
		1 193				13,249		

b) 1930

Flughafen	Abflüge und Landungen von Luftfahrzeugen	Fluggäste		Postsachen (einschl. Drucksachen und Pakete) in kg		Fracht und Gepäck-überschuß in Tonnen		Bemerkungen
		örtlich	Transit-verkehr	örtlich	Transit-verkehr	örtlich	Transit-verkehr	
Saarbrücken	An 584	525	793	4 159,925	1 265,400	22,510	26,734	Die angegebenen Zahlen verstehen sich ohne Gepäck-überschuß
	Ab 583	619		89,786		1,234		
Zusammen	1 167	1 144	793	4 249,711	1 265,400	23,744	26,734	
		1 937		5 515,111		50,478		
Zwischenlandung Nancy	An	21		0,360		0		
	Ab	15		0,205				

c) 1931

Flughafen	Abflüge und Landungen von Luftfahrzeugen		Fluggäste		Postsachen (einschl. Drucksachen und Pakete) in kg		Fracht und Gepäck-überschuß in Tonnen		Bemerkungen
	Ankünfte	Abflüge	örtlich	Transit-verkehr	örtlich	Transit-verkehr	örtlich	Transit-verkehr	
Saarbrücken	vorgesehen 584	583	461	693	2 531,970	493,560	26,974	31,158	Die angegebenen Zahlen verstehen sich ohne Gepäck-überschuß
	stattgefunden 567	572	508		80,945		2,086		
Zusammen	—		969	693	2 612,915	493,560	29,060	31,158	
			1 662		3 106,475		60,218		

d) 1932

Flughafen	Landungen								Bemerkungen
	vorgesehen	ausgeführt							
Saarbrücken	531	528	304	771	221,340	672,977	22,454	17,393	Die angegebenen Zahlen verstehen sich ohne Gepäck-überschuß
	Abflüge vorgesehen 531	ausgeführt 528*)	326		47,032		2,572		
Zusammen	—		630	—	268,372	—	25,026	—	
			1 401		941,349		42,419		

*) Am 24. und 25. Oktober konnte das Flugzeug (Strecke Paris — Saarbrücken — Frankfurt) des ungünstigen Wetters wegen auf dem Flughafen Saarbrücken nicht landen.

E. Die staatlichen Straßen im Saargebiet

nach dem Stande vom 1. Juli 1932

Die von der staatlichen Straßenbauverwaltung des Saargebietes unterhaltenen Straßen zerfallen:

- a) in Provinzial- und Staatsstraßen als Hauptdurchgangsstraßen und
- b) in Forststraßen, die in Staatsforsten liegen und nur lokale Verkehrsbedeutung haben.

Die Straßenlängen und die Befestigungsarten der Straßenfahrbahn sind folgende:

Kategorie der Straße	Länge km	Befestigungsarten														
		Großpflaster		Kleinpflaster		Bituminöse Decken für schwer.Verkehr		Bituminöse Decken für leichtenVerkehr		Chaussierung m. Oberflächen- teerung		mit zeitgemäßer Befestigung sind versehen		Chaussierung ohne Ober- flächenteerung		
		km	% d. Ges.- Länge	km	% d. Ges.- Länge	km	% d. Ges.- Länge	km	% d. Ges.- Länge	km	% d. Ges.- Länge	km	% d Ges.- Länge	km	% d. Ges.- Länge	
Provinzial- straßen	318,635	380,219	28,912	7,6	98,974	26,1	76,749	20,2	21,763	5,7	117,596	30,9	343,994	90,5	36,225	9,5
Staatsstraßen	61,584															
Forststraßen	108,284	—	—	—	—	—	—	—	—	—	5,260	4,9	—	—	103,024	95,1

V. Handels- und Gewerbebetriebe

1. Uebersicht über die Zahl der Arbeiter in den der Gewerbeaufsicht unterstellten Betrieben in den Jahren 1920—1931

Gruppe	Bezeichnung der Industriezweige	Zahl der Betriebe			Anzahl der in den Betrieben beschäftigten										Arbeiter überhaupt	
		über- haupt	mit		erwach- senen männlichen Arbeiter	Arbeiterinnen über 16 J.			Jungen Leute v. 14—16 J.			Kinder unter 14 J.				
			Arbei- terinnen über 16 Jahre	jugend- lichen Arbeit.		von 16 - 21 Jahre	über 21 Jahre	zu- sammen	männ- lich	weib- lich	zu- sammen	männ- lich	weib- lich	zu- sammen		
1	2	3	4	5	6	7	8	9	10	11	12	13	14	15	16	
III.	1. a) Bergbau 1920 *)	74	8	65	80 160	303	167	470	2 835	20	2 855	—	—	—	83 485	
	1921	43	—	25	71 680	19	12	31	1 577	—	1 577	—	—	—	73 288	
	1922	43	8	31	71 497	18	12	30	1 193	—	1 193	—	—	—	72 720	
	1923	43	8	42	72 083	13	10	23	1 177	—	1 177	—	—	—	73 283	
	1924	44	10	42	72 981	20	—	20	1 211	—	1 211	—	—	—	74 212	
	1925	44	12	42	73 118	17	6	23	1 194	—	1 194	—	—	—	74 605	
	1926	57	9	55	73 067	15	17	26	1 292	—	1 292	—	—	—	74 385	
	1927	57	11	55	70 022	4	40	44	1 090	—	1 090	—	—	—	71 156	
	1928	58	17	55	62 244	2	41	43	865	—	865	—	—	—	63 152	
	1929	58	14	55	59 918	—	30	30	945	—	945	—	—	—	60 893	
	1930	58	14	55	58 802	—	33	33	502	—	502	—	—	—	59 337	
	1931	58	16	54	56 879	—	28	28	286	—	286	—	—	—	57 193	
	b) Hütten- und Salinenwesen Torf- gräberei (ausgenommen 2-5) *)	32	5	22	13 144	40	183	223	339	5	344	1	1	2	13 713	
	1921	40	6	26	8 097	5	8	13	130	3	133	—	—	—	8 243	
	1922	41	6	22	8 679	5	8	13	112	4	116	—	—	—	8 808	
	1923	40	6	25	10 645	28	30	58	135	4	139	1	—	1	10 843	
	1924	42	4	23	9 758	21	36	57	115	3	118	—	—	—	9 933	
	1925	41	5	18	10 071	28	41	69	81	2	83	—	—	—	10 223	
	1926	41	5	16	10 546	37	45	82	100	—	100	1	—	1	10 729	
	1927	41	7	20	10 264	17	49	66	87	2	89	—	—	—	10 419	
	1928	42	6	16	10 750	17	44	61	65	—	65	—	—	—	10 876	
	1929	43	6	13	8 859	6	23	29	37	—	37	—	—	—	8 925	
	1930	43	6	13	8 859	6	23	29	37	—	37	—	—	—	8 925	
	1931	44	5	7	8 022	5	27	32	30	—	30	—	—	—	8 084	
	2. Bleihütten 1920—1931	—	—	—	—	—	—	—	—	—	—	—	—	—	—	—
	3. Zinkhütten 1920—1931	—	—	—	—	—	—	—	—	—	—	—	—	—	—	—

*) Die Zahlen für 1920 verstehen sich einschl. der Zahlen für Hütten- und Salinenwesen.

Uebersicht über die Zahl der Arbeiter in den der Gewerbeaufsicht unterstellten Betrieben in den Jahren 1920—1931

Gruppe	Bezeichnung der Industriezweige	Zahl der Betriebe			Anzahl der in den Betrieben beschäftigten												
		über- haupt	mit		er- wachsenen männlichen Arbeiter	Arbeiterinnen über 16 J.			Jungen Leute v. 14—16 J.			Kinder unter 14 J.			Arbeiter überhaupt		
			Arbei- terinnen über 16 Jahre	Jugend- lichen Arbeit.		von 16—21 Jahre	über 21 Jahre	zu- sammen	männ- lich	weib- lich	zu- sammen	männ- lich	weib- lich	zu- sammen			
1	2	3	4	5	6	7	8	9	10	11	12	13	14	15	16		
IV.	4. Walz- und Hammerwerke .	1920	15	3	13	5 411	8	2	10	193	2	195	—	—	—	5 616	
		1921	15	2	13	4 922	7	1	8	139	—	139	—	—	—	5 069	
		1922	28	2	21	9 386	2	7	9	288	—	288	—	—	—	9 683	
		1923	28	4	22	9 043	3	9	12	230	—	230	—	—	—	9 285	
		1924	28	4	21	9 651	2	9	11	272	—	272	—	—	—	9 934	
		1925	29	5	20	9 206	3	9	12	189	18	207	—	—	—	9 425	
		1926	27	6	18	9 356	—	11	11	154	—	154	—	—	—	9 521	
		1927	26	4	20	9 332	—	10	10	130	—	136	—	—	—	9 478	
		1928	26	4	14	10 043	2	13	15	137	—	137	—	—	—	10 195	
		1929	26	3	13	9 679	—	15	15	128	—	128	—	—	—	9 822	
		1930	27	6	8	7 462	—	14	14	56	—	56	—	—	—	7 532	
		1931	26	2	8	6 668	—	6	6	39	—	39	—	—	—	6 713	
		5. Sonstige Anlagen der Groß- eisenindustrie	1920	81	13	58	12 048	139	161	300	957	8	965	—	—	—	13 313
			1921	81	12	49	12 864	123	177	300	897	6	903	—	—	—	14 067
			1922	120	32	82	17 364	173	261	434	1 151	18	1 169	4	—	4	18 971
			1923	116	23	80	17 858	148	275	423	707	2	709	9	—	9	18 999
			1924	116	21	78	15 114	258	167	425	814	59	873	1	—	1	16 413
			1925	114	18	74	14 076	120	138	258	596	14	610	—	—	—	14 944
			1926	114	17	68	14 043	92	217	309	416	16	432	3	—	3	17 787
			1927	113	20	84	15 028	106	227	333	572	19	591	1	—	—	15 953
			1928	115	21	73	14 549	111	197	308	728	9	737	—	—	—	15 594
			1929	120	22	77	15 282	125	163	288	638	1	639	—	—	—	16 209
			1930	120	18	66	14 248	42	196	238	426	3	429	—	—	—	14 915
			1931	128	32	44	12 776	74	153	227	237	—	237	—	—	—	13 240
		1. Industrie der Steine und Erden (ausgenommen 2—4)	1920	45	9	16	2 394	517	391	908	615	174	789	4	1	5	4 096
			1921	33	11	19	2 588	436	570	1 006	336	345	681	—	2	2	4 277
			1922	45	14	26	3 834	780	385	1 165	404	240	644	1	—	1	5 644
			1923	46	15	29	4 120	665	480	1 145	377	171	548	1	2	3	5 816
			1924	41	15	23	4 267	510	435	945	416	145	561	1	—	1	5 774
			1925	47	11	26	4 911	441	466	907	448	152	600	1	—	1	6 419
			1926	42	12	25	4 384	491	459	950	303	145	448	14	1	15	5 797
			1927	42	16	22	4 559	440	448	868	350	131	481	8	—	8	5 916
			1928	47	12	24	4 249	434	414	848	372	130	502	2	1	3	5 602
			1929	46	11	24	4 435	429	437	866	340	98	438	1	2	3	5 742
			1930	46	11	21	4 172	411	377	788	240	74	314	1	1	2	5 276
			1931	42	10	15	3 569	292	323	615	107	26	133	—	—	—	4 317

Uebersicht über die Zahl der Arbeiter in den der Gewerbeaufsicht unterstellten Betrieben in den Jahren 1920—1931

Gruppe	Bezeichnung der Industriezweige	Zahl der Betriebe			Anzahl der in den Betrieben beschäftigten										Arbeiter- überhaupt	
		über- haupt	mit		er- wachsenen männlichen Arbeiter	Arbeiterinnen über 16 J.			jungen Leute v. 14—16 J.			Kinder unter 14 J.				
			Arbei- terinnen über 16 Jahre	Jugend- lichen Arbeit.		von 16—21 Jahre	über 21 Jahre	zu- sammen	männ- lich	weib- lich	zu- sammen	männ- lich	weib- lich	zu- sammen		
1	2	3	4	5	6	7	8	9	10	11	12	13	14	15	16	
	2. Steinbrüche u. Steinhauereien	1920	39	6	14	995	30	17	47	125	6	131	3	—	3	1 176
		1921	37	7	15	964	26	16	42	88	4	92	3	—	3	1 101
		1922	50	8	22	1 304	6	9	15	111	9	120	—	—	—	1 439
		1923	55	4	19	1 178	1	5	6	91	1	92	—	—	—	1 276
		1924	58	5	23	1 102	4	2	6	105	2	107	—	—	—	1 215
		1925	54	4	20	1 128	3	8	11	92	—	92	—	—	—	1 231
		1926	47	5	14	983	9	3	12	52	—	52	—	—	—	1 047
		1927	54	6	18	1 028	4	5	9	58	—	58	—	—	—	1 095
		1928	54	5	22	1 085	2	7	9	63	—	63	—	—	—	1 157
		1929	55	5	20	1 086	1	6	7	96	1	97	—	—	—	1 190
		1930	53	5	17	1 102	9	3	12	46	—	46	—	—	—	1 160
		1931	39	3	11	875	42	2	44	26	—	26	—	—	—	945
	3. Ziegeleien	1920	35	23	25	532	167	42	209	122	35	157	1	—	1	899
		1921	30	19	25	452	141	31	172	154	24	178	—	—	—	802
		1922	43	22	28	767	152	45	197	194	62	256	3	4	7	1 227
		1923	41	23	33	798	138	56	194	176	48	224	—	—	—	1 216
		1924	41	21	27	811	111	38	149	176	27	203	6	—	6	1 169
		1925	42	21	31	999	140	52	192	171	17	188	11	2	13	1 392
		1926	42	19	30	925	119	65	184	152	24	176	30	9	39	1 324
		1927	37	18	28	901	96	56	152	167	20	187	9	1	10	1 250
		1928	38	21	29	987	81	42	123	193	16	209	12	—	12	1 331
		1929	40	11	25	769	52	39	91	119	13	132	12	2	14	1 006
		1930	38	11	21	797	49	26	75	97	7	104	—	—	—	976
		1931	34	7	13	509	16	17	33	96	2	98	—	—	—	640
	4. Glashütten, Glasschleifereien	1920	6	4	4	656	174	44	218	196	68	264	8	1	9	1 147
		1921	6	4	4	669	193	43	236	236	71	307	9	—	9	1 221
		1922	13	5	6	2 093	231	166	397	535	60	595	3	—	3	3 088
		1923	13	9	13	2 217	197	59	256	515	98	613	—	—	—	3 086
		1924	14	11	14	2 456	234	93	327	685	83	768	7	—	7	3 558
		1925	15	11	15	2 485	227	73	300	635	70	705	—	—	—	3 490
		1926	17	10	15	2 111	201	144	345	595	103	698	—	—	—	3 154
		1927	18	8	11	1 525	220	132	352	359	81	440	—	—	—	2 317
		1928	17	8	13	1 671	198	80	278	345	133	478	3	—	3	2 430
		1929	16	7	11	1 668	149	84	233	369	94	463	1	—	1	2 365
		1930	17	6	10	1 478	154	63	217	357	46	403	—	—	—	2 098
		1931	15	4	7	1 189	107	70	177	123	32	155	—	—	—	1 521

Uebersicht über die Zahl der Arbeiter in den der Gewerbeaufsicht unterstellten Betrieben in den Jahren 1920—1931

Gruppe	Bezeichnung der Industriezweige	Zahl der Betriebe			Anzahl der in den Betrieben beschäftigten											Arbeiter- überhaupt
		über- haupt	mit		er- wachsenen männlichen Arbeiter	Arbeiterinnen über 16 J.			jungen Leute v. 14—16 J.			Kinder unter 14 J.				
			Arbei- terinnen über 16 Jahre	jugend- lichen Arbeit.		von 16—21 Jahre	über 21 Jahre	zu- sammen	männ- lich	weib- lich	zu- sammen	männ- lich	weib- lich	zu- sammen		
1	2	3	4	5	6	7	8	9	10	11	12	13	14	15	16	
V.	Metallverarbeitung	1920	166	15	135	2 674	275	88	363	843	79	922	10	—	10	3 969
		1921	174	15	135	2 938	603	67	670	936	124	1 060	—	6	6	4 674
		1922	202	18	159	5 086	482	111	593	1 520	190	1 710	4	—	4	7 393
		1923	243	24	185	5 080	433	165	598	986	68	1 054	2	—	2	6 734
		1924	256	25	192	5 475	343	288	631	1 115	91	1 206	7	—	7	7 319
		1925	288	24	226	5 321	451	209	660	1 063	59	1 122	6	16	22	7 175
		1926	296	25	223	5 065	460	187	647	1 060	126	1 186	—	—	—	6 898
		1927	319	28	236	4 903	371	293	664	929	39	968	—	—	—	6 535
		1928	337	23	236	5 088	559	172	731	956	65	1 021	3	—	3	6 843
		1929	346	24	232	5 544	644	167	811	913	63	976	2	1	3	7 334
		1930	353	12	221	5 270	563	161	724	751	43	794	6	—	6	6 794
		1931	384	21	221	4 580	501	119	620	616	16	632	—	—	—	5 832
VI.	1. Industrie der Maschinen, In- strumente und Apparate (ausgenommen 2)	1920	155	10	80	3 056	21	20	41	836	9	845	—	—	—	3 942
		1921	162	8	87	3 463	30	17	47	699	3	702	3	1	4	4 216
		1922	227	19	143	5 881	220	142	362	1 248	108	1 356	6	—	6	7 605
		1923	249	21	150	6 860	168	163	331	1 328	32	1 360	4	—	4	8 555
		1924	294	24	177	7 525	172	155	327	1 287	54	1 341	4	—	4	9 197
		1925	296	27	196	7 479	238	191	429	1 311	49	1 360	17	1	18	9 286
		1926	315	34	221	7 017	277	188	465	1 312	71	1 383	23	—	23	8 888
		1927	342	27	224	7 363	252	140	392	1 272	40	1 312	13	1	14	9 081
		1928	346	20	216	7 658	216	134	350	1 263	40	1 303	16	2	18	9 329
		1929	370	22	232	7 397	190	139	329	1 181	42	1 223	55	2	57	9 006
		1930	361	23	180	7 664	175	166	341	1 012	38	1 050	66	2	68	9 123
		1931	372	22	158	6 681	157	152	309	756	17	773	16	—	16	7 779
		2. Anlagen zur Herstellung elektr. Akkumulatoren . . . 1920—1931	—	—	—	—	—	—	—	—	—	—	—	—	—	—
VII.	1. Chemische Industrie (ausgenommen 2—4)	1920	10	5	5	292	27	16	43	25	—	25	1	—	1	361
		1921	13	4	5	307	6	13	19	53	1	54	—	—	—	380
		1922	17	8	10	328	47	32	79	62	13	75	2	—	2	484
		1923	20	10	14	304	63	31	94	64	14	78	1	—	1	477
		1924	21	10	10	386	107	47	154	53	23	76	—	—	—	616
		1925	22	12	21	396	91	59	150	28	4	32	—	—	—	578
		1926	22	9	9	383	62	51	113	24	32	56	—	—	—	552
		1927	23	11	8	392	73	16	89	13	10	23	—	—	—	504
		1928	20	12	6	275	52	30	82	22	5	27	—	—	—	384
		1929	18	8	6	276	36	11	47	18	2	20	—	—	—	343
		1930	20	11	6	273	52	23	75	18	5	23	—	—	—	371
		1931	17	9	7	259	52	19	71	15	1	16	—	—	—	346

Uebersicht über die Zahl der Arbeiter in den der Gewerbeaufsicht unterstellten Betrieben in den Jahren 1920—1931

Gruppe	Bezeichnung der Industriezweige	Zahl der Betriebe			Anzahl der in den Betrieben beschäftigten											Arbeiter überhaupt
		über- haupt	mit		er- wachsenen männlichen Arbeiter	Arbeiterinnen über 16 J.			Jungen Leute v. 14—16 J.			Kinder unter 14 J.				
			Arbei- terinnen über 16 Jahre	jugend- lichen Arbeit.		von 16 - 21 Jahre	über 21 Jahre	zu- sammen	männ- lich	weib- lich	zu- sammen	männ- lich	weib- lich	zu- sammen		
1	2	3	4	5	6	7	8	9	10	11	12	13	14	15	16	
VIII.	2. Anlagen zur Herstellung von Alkali-Chromaten . . 1920—1931	—	—	—	—	—	—	—	—	—	—	—	—	—	—	
	3. Anlagen zur Herstellung v. Bleifarben u. anderen Bleiprodukten 1920—1931	—	—	—	—	—	—	—	—	—	—	—	—	—	—	
	4. Anlagen, in denen Thomas-schlacke gemahlen oder Thomas-schlackenmehl gelagert wird	8	1	5	254	—	1	1	16	—	16	—	—	—	271	
	1920	8	1	6	323	—	1	1	20	—	20	—	—	—	344	
	1921	9	2	7	389	—	3	3	26	—	26	—	—	—	418	
	1922	9	1	5	296	—	2	2	24	—	24	—	—	—	322	
	1923	9	1	5	207	—	2	2	12	—	12	—	—	—	221	
	1924	8	1	2	222	—	2	2	4	—	4	—	—	—	228	
	1925	7	1	1	206	—	2	2	3	—	3	—	—	—	211	
	1926	5	1	—	166	—	2	2	—	—	—	—	—	—	168	
	1927	7	—	—	192	—	—	—	—	—	—	—	—	—	192	
	1928	6	—	2	199	—	—	—	6	—	6	2	—	2	207	
	1929	5	—	—	103	—	—	—	—	—	—	—	—	—	103	
	1930	5	—	1	77	—	—	—	3	—	3	—	—	—	80	
	1931	5	—	1	77	—	—	—	3	—	3	—	—	—	80	
	Industrie der forstwirtschaftl. Nebenprodukte, Leuchtstoffe, Seifen, Fette, Öle und Firnisse .	1920	41	10	8	337	75	14	89	24	13	37	—	—	—	463
		1921	45	13	16	358	80	6	86	21	13	34	1	—	1	479
		1922	47	9	20	474	64	6	70	45	6	51	—	1	1	596
		1923	44	10	14	396	67	6	73	29	10	39	—	—	—	508
		1924	41	11	17	471	57	21	78	24	19	43	—	—	—	592
		1925	41	12	14	690	63	26	89	17	11	28	—	—	—	807
		1926	44	11	11	619	59	37	96	12	15	27	—	—	—	742
		1927	41	13	16	644	59	22	81	24	5	29	—	—	—	756
		1928	38	11	18	633	61	41	102	32	12	44	—	—	—	779
		1929	40	12	15	747	60	51	111	24	9	33	—	—	—	891
		1930	37	10	10	662	53	38	91	18	2	20	—	—	—	773
		1931	39	10	5	766	33	40	73	7	1	8	—	—	—	847

Uebersicht über die Zahl der Arbeiter in den der Gewerbeaufsicht unterstellten Betrieben in den Jahren 1920—1931

Gruppe	Bezeichnung der Industriezweige	Zahl der Betriebe			Anzahl der in den Betrieben beschäftigten											
		über- haupt	mit		er- wachsenen männlichen Arbeiter	Arbeiterinnen über 16 J.			Jungen Leute v. 14—16 J.			Kinder unter 14 J.			Arbeiter überhaupt	
			Arbei- terinnen über 16 Jahre	jugend- lichen Arbeit.		von 16-21 Jahre	über 21 Jahre	zu- sammen	männ- lich	weib- lich	zu- sammen	männ- lich	weib- lich	zu- sammen		
1	2	3	4	5	6	7	8	9	10	11	12	13	14	15	16	
IX.	1. Textilindustrie (ausgen. 2)	1920	2	1	1	3	—	6	6	2	—	2	—	—	—	11
		1921	2	1	1	1	—	2	2	3	—	3	—	—	—	6
		1922	5	4	2	16	33	4	37	—	3	3	—	—	—	56
		1923	3	2	1	16	24	—	24	—	1	1	—	—	—	41
		1924	5	4	2	13	30	4	34	4	—	4	—	—	—	51
		1925	4	4	3	14	21	2	23	3	2	5	—	—	—	42
		1926	5	5	—	6	24	7	31	—	—	—	—	—	—	37
		1927	6	6	3	15	30	8	38	1	4	5	—	—	—	58
		1928	5	5	3	4	22	9	31	1	4	5	—	—	—	40
		1929	5	5	1	5	23	11	34	2	—	2	—	—	—	41
		1930	5	5	—	6	24	5	29	—	—	—	—	—	—	35
		1931	6	6	1	8	31	5	36	3	—	3	—	—	—	47
	2. Anlagen zur Bearbeitung von Faserstoffen, Tierhaaren, Ab- fällen oder Lumpen, soweit sie nicht zu einer anderen Gruppe gehören	1920	—	—	—	—	—	—	—	—	—	—	—	—	—	—
		1921	1	—	—	—	—	—	—	—	—	—	—	—	—	—
		1922	6	5	5	47	147	60	207	5	45	50	—	—	—	304
		1923	8	6	5	56	106	62	168	6	41	47	—	—	—	271
		1924	5	5	3	71	175	81	256	4	67	71	—	—	—	398
		1925	7	5	4	62	179	122	301	6	53	59	—	—	—	422
		1926	7	6	4	63	156	118	274	3	43	46	—	2	2	385
		1927	8	6	5	97	145	126	271	8	52	60	—	—	—	428
		1928	8	5	6	91	119	96	215	7	39	46	1	—	1	353
		1929	8	5	4	67	91	94	185	7	29	36	—	—	—	288
		1930	7	5	4	62	102	121	223	6	28	34	—	—	—	319
		1931	6	3	1	53	49	105	154	2	11	13	—	—	—	220
X. Papierindustrie	1920	9	5	3	31	65	39	104	3	—	3	—	—	—	138	
	1921	11	6	1	30	66	34	100	2	—	2	—	—	—	132	
	1922	13	10	7	107	141	72	213	11	4	15	—	—	—	335	
	1923	14	9	9	129	147	82	229	11	34	45	—	—	—	403	
	1924	16	12	4	176	317	129	446	12	90	102	—	—	—	724	
	1925	17	14	11	213	362	118	480	21	83	104	—	—	—	797	
	1926	17	14	10	222	223	143	466	27	117	144	—	—	—	832	
	1927	16	14	12	231	293	149	442	32	101	133	1	—	1	807	
	1928	16	14	13	280	342	211	553	30	110	140	1	—	1	974	
	1929	18	16	11	292	350	232	582	31	105	136	—	—	—	1010	
	1930	18	17	10	267	300	194	494	13	47	60	1	2	3	824	
	1931	18	16	11	277	243	208	451	15	28	43	—	—	—	771	

Uebersicht über die Zahl der Arbeiter in den der Gewerbeaufsicht unterstellten Betrieben in den Jahren 1920—1931

Gruppe	Bezeichnung der Industriezweige	Zahl der Betriebe			Anzahl der in den Betrieben beschäftigten											Arbeiter überhaupt
		über- haupt	mit		erwach- senen männlichen Arbeiter	Arbeiterinnen über 16 J.			Jungen Leute v. 14—16 J.			Kinder unter 14 J.				
			Arbei- terinnen über 16 Jahre	Jugend- lichen Arbett.		von 16 - 21 Jahre	über 21 Jahre	zu- sammen	männ- lich	weib- lich	zu- sammen	männ- lich	weib- lich	zu- sammen		
1	2	3	4	5	6	7	8	9	10	11	12	13	14	15	16	
XI.	1. Lederindustrie u. Industrie leder- artiger Stoffe (ausgenomm. 2—4)															
	1920	13	5	6	120	13	15	28	8	1	9	—	—	—	157	
	1921	10	4	3	134	13	10	23	8	—	8	—	—	—	165	
	1922	14	7	8	269	29	31	60	29	8	37	—	—	—	366	
	1923	12	6	4	161	5	6	11	10	2	12	—	—	—	184	
	1924	10	5	4	123	7	4	11	7	—	7	—	—	—	141	
	1925	11	3	6	130	5	6	11	10	1	11	—	—	—	152	
	1926	11	2	5	143	7	1	8	6	2	8	—	—	—	159	
	1927	10	3	3	118	7	10	17	4	—	4	—	—	—	139	
	1928	12	5	6	122	9	14	23	10	—	10	—	—	—	155	
	1929	10	3	5	121	9	7	16	10	3	13	—	—	—	150	
	1930	11	4	5	149	5	13	18	5	1	6	—	—	—	173	
	1931	11	4	1	149	5	8	13	2	—	2	—	—	—	164	
	2. Roßhaarspinnereien, Haar- und Borstenzurichtereien (soweit sie nicht zu einer anderen Gruppe gehören) 1920—1931	—	—	—	—	—	—	—	—	—	—	—	—	—	—	
	3. Anlagen zur Vulkanisierung von Gummiwaren . . . 1920—1928	—	—	—	—	—	—	—	—	—	—	—	—	—	—	
	1929	1	—	—	1	—	—	—	—	—	—	—	—	—	1	
	1930	1	—	1	1	—	—	—	1	—	1	—	—	—	2	
	1931	—	—	—	—	—	—	—	—	—	—	—	—	—	—	
	4. Anlagen zur Herstellung v. Prä- servativs, Sicherheitspressarien, Suspensorien u. dergleichen	—	—	—	—	—	—	—	—	—	—	—	—	—	—	
	1920	—	—	—	—	—	—	—	—	—	—	—	—	—	—	
	1921	—	—	—	—	—	—	—	—	—	—	—	—	—	—	
	1922	—	—	—	—	—	—	—	—	—	—	—	—	—	—	
	1923	1	1	—	3	—	1	1	—	—	—	—	—	—	4	
	1924	1	—	—	8	—	—	—	—	—	—	—	—	—	8	
	1925	1	—	—	9	—	—	—	—	—	—	—	—	—	9	
	1926	1	—	—	7	—	—	—	—	—	—	—	—	—	7	
	1927—1931	—	—	—	—	—	—	—	—	—	—	—	—	—	—	

Uebersicht über die Zahl der Arbeiter in den der Gewerbeaufsicht unterstellten Betrieben in den Jahren 1920—1931

Gruppe	Bezeichnung der Industriezweige	Zahl der Betriebe			Anzahl der in den Betrieben beschäftigten											Arbeiter überhaupt
		über- haupt	mit		erwach- senen männlichen Arbeiter	Arbeiterinnen über 16 J.			Jungen Leute v. 14—16 J.			Kinder unter 14 J.				
			Arbei- terinnen über 16 Jahre	jugend- lichen Arbeit.		von 16—21 Jahre	über 21 Jahre	zu- sammen	männ- lich	weib- lich	zu- sammen	männ- lich	weib- lich	zu- sammen		
1	2	3	4	5	6	7	8	9	10	11	12	13	14	15	16	
XII.	1. Industrie der Holz- u. Schnitz- stoffe (ausgenommen 2)	1920	189	8	60	1 011	92	88	180	239	28	267	3	—	3	1 450
		1921	213	15	107	1 141	53	13	66	319	21	340	4	—	4	1 551
		1922	281	10	152	1 697	61	12	73	435	75	510	1	—	1	1 348
		1923	314	17	180	2 091	90	21	111	571	38	609	2	—	2	2 813
		1924	360	13	199	2 362	83	35	118	505	21	526	5	—	5	3 011
		1925	388	19	245	2 784	95	44	139	624	17	641	5	—	5	3 569
		1926	420	12	288	2 861	57	49	106	764	5	769	—	—	—	3 736
		1927	474	13	303	2 980	72	35	107	815	5	820	—	—	—	3 907
		1928	498	12	306	3 128	63	43	106	735	12	747	1	—	1	3 982
		1929	544	18	315	3 095	84	33	117	640	4	644	11	—	11	3 867
		1930	573	14	266	2 847	70	32	102	530	2	532	3	—	3	3 484
		1931	591	10	226	2 318	68	37	105	366	4	370	—	—	—	2 793
	2. Bürsten- u. Pinselmachereien	1920	5	3	1	1	7	11	18	2	3	5	—	—	—	24
		1921	5	4	1	6	24	9	33	1	—	1	—	—	—	40
		1922	3	3	1	12	22	—	22	7	—	7	2	—	2	735
		1923	2	2	1	8	15	—	15	7	—	7	—	—	—	30
		1924	2	2	2	20	8	7	15	6	5	11	—	—	—	46
		1925	3	3	3	33	21	7	28	10	1	11	—	—	—	72
		1926	4	3	4	55	16	7	23	12	3	15	—	—	—	93
		1927	4	3	4	50	23	3	26	7	1	8	—	—	—	84
		1928	5	3	2	58	21	5	26	5	1	6	—	—	—	90
		1929	5	2	2	26	13	5	18	4	1	5	—	—	—	49
		1930	2	2	1	20	8	—	8	2	—	2	—	—	—	30
		1931	3	2	3	28	9	—	9	4	—	4	—	—	—	41
XII.	1. Industrie der Nahrungs- u. Genußmittel (ausgenommen 2 bis 9)	1920	445	23	32	779	389	186	575	81	24	105	—	—	—	1 459
		1921	541	30	75	1 182	610	191	801	127	91	218	1	—	1	2 202
		1922	631	38	106	1 663	946	316	1 262	205	132	337	4	13	17	2 674
		1923	672	63	110	1 833	713	231	944	192	90	282	2	9	11	3 070
		1924	672	49	139	2 178	737	366	1 103	230	97	327	—	—	—	3 608
		1925	689	57	168	2 113	603	376	979	227	62	289	2	1	3	3 384
		1926	693	45	181	2 216	465	364	829	242	97	339	—	—	—	3 384
		1927	689	42	190	2 301	377	406	783	232	49	281	1	—	1	3 366
		1928	714	44	187	2 441	536	224	760	255	73	328	—	—	—	3 529
		1929	729	37	186	2 595	580	199	779	242	76	318	2	—	2	3 694
		1930	748	41	153	2 590	533	305	838	211	49	260	—	—	—	3 688
		1931	746	37	122	2 557	549	289	838	134	50	184	—	—	—	3 579

Uebersicht über die Zahl der Arbeiter in den der Gewerbeaufsicht unterstellten Betrieben in den Jahren 1920—1931

Gruppe	Bezeichnung der Industriezweige	Zahl der Betriebe			Anzahl der in den Betrieben beschäftigten											Arbeiter überhaupt
		über- haupt	mit		er- wachsenen männlichen Arbeiter	Arbeiterinnen über 16 J.			jungen Leute v. 14—16 J.			Kinder unter 14 J.				
			Arbei- terinnen über 16 Jahre	jugend- lichen Arbeit.		von 16—21 Jahre	über 21 Jahre	zu- sammen	männ- lich	weib- lich	zu- sammen	männ- lich	weib- lich	zu- sammen		
1	2	3	4	5	6	7	8	9	10	11	12	13	14	15	16	
2. Getreidemühlen	1920	112	6	5	157	5	4	9	5	—	5	—	—	—	171	
	1921	115	6	4	167	7	5	12	4	—	4	—	—	—	183	
	1922	144	9	11	195	8	6	14	13	—	13	2	—	2	448	
	1923	138	7	9	218	6	6	12	10	—	10	—	—	—	240	
	1924	134	4	7	222	3	5	8	9	—	9	—	—	—	239	
	1925	132	3	5	201	2	3	5	5	—	5	—	—	—	211	
	1926	121	2	6	182	—	3	3	7	—	7	—	—	—	192	
	1927	112	3	5	190	—	5	5	6	—	6	—	—	—	201	
	1928	113	3	4	206	—	6	6	4	—	4	—	—	—	216	
	1929	110	3	5	199	2	3	5	8	—	8	—	—	—	212	
	1930	109	6	2	201	2	8	10	1	1	2	—	—	—	213	
	1931	106	4	2	216	2	3	5	2	—	2	—	—	—	223	
3. Bäckereien u. Konditoreien	1920	257	11	69	265	3	10	13	83	—	83	—	—	—	361	
	1921	330	7	103	384	12	4	16	141	—	141	—	—	—	541	
	1922	448	9	131	526	15	7	22	154	1	155	—	—	—	369	
	1923	516	4	131	630	9	10	19	151	11	162	—	—	—	811	
	1924	587	5	171	757	28	3	31	206	1	207	1	—	1	995	
	1925	659	3	215	821	23	1	24	256	1	257	—	—	—	1 102	
	1926	713	3	223	1 016	13	5	18	257	—	257	—	—	—	1 281	
	1927	754	4	233	1 091	13	6	19	277	—	277	1	—	1	1 388	
	1928	783	3	299	1 142	29	10	39	349	1	350	—	—	—	1 531	
	1929	828	3	287	1 264	23	19	42	338	7	345	—	—	—	1 651	
	1930	850	3	247	1 381	22	11	33	275	—	275	—	—	—	1 689	
	1931	929	5	243	1 423	14	13	27	264	2	266	—	—	—	1 716	
4. Rohrzuckerfabriken, Zuckerraffinerien usw.	1920—1931	—	—	—	—	—	—	—	—	—	—	—	—	—	—	
5. Anlagen zur Herstellung von Zichorie	1920—1931	—	—	—	—	—	—	—	—	—	—	—	—	—	—	
6. Betriebe zur Herstellung von Fischkonserven	1920—1931	—	—	—	—	—	—	—	—	—	—	—	—	—	—	

Uebersicht über die Zahl der Arbeiter in den der Gewerbeaufsicht unterstellten Betrieben in den Jahren 1920—1931

Gruppe	Bezeichnung der Industriezweige	Zahl der Betriebe			Anzahl der in den Betrieben beschäftigten											Abetter überhaupt
		über- haupt	mit		er- wachsenen männlichen Arbeiter	Arbeiterinnen über 16 J.			Jungen Leute v 14—16 J.			Kinder unter 14 J				
			Arbei- terinnen über 16 Jahre	Jugend- lichen Arbeit.		von 16—21 Jahre	über 21 Jahre	zu- sammen	männ- lich	weib- lich	zu- sammen	männ- lich	weib- lich	zu- sammen		
1	2	3	4	5	6	7	8	9	10	11	12	13	14	15	16	
XIV.	7. Meiereien und Betriebe zur Sterilisierung von Milch	1920	9	3	1	5	2	5	7	1	—	1	—	—	—	13
		1921	4	3	1	4	3	7	10	1	—	1	—	—	—	15
		1922	4	3	1	4	6	6	12	—	—	—	—	—	—	16
		1923	3	2	—	4	12	3	15	—	—	—	—	—	—	19
		1924	3	3	—	5	8	5	13	—	—	—	—	—	—	18
		1925	4	4	—	11	11	5	16	—	—	—	—	—	—	27
		1926	4	4	—	11	10	5	15	—	—	—	—	—	—	26
		1927	7	6	1	40	10	18	28	1	—	1	—	—	—	69
		1928	13	11	—	48	9	22	41	—	—	—	—	—	—	89
		1929	19	16	1	33	32	14	46	1	—	1	—	—	—	80
		1930	25	21	—	74	22	39	61	—	—	—	—	—	—	135
		1931	27	22	1	83	19	38	57	—	1	1	—	—	—	141
	8. Betriebe zur Herstell. v. Gemüse- u. Obstkonserven	1920—1927	2	1	1	15	2	—	2	2	—	2	—	—	—	19
		1928—1931	—	—	—	—	—	—	—	—	—	—	—	—	—	—
	9. Anlagen zur Anfertigung von Zigarren	1920	21	14	11	41	452	67	519	10	32	42	2	—	2	604
		1921	23	18	14	68	212	68	280	14	40	54	—	—	—	422
		1922	29	23	20	103	283	129	412	44	73	117	1	—	1	633
		1923	13	10	5	13	73	59	132	—	28	28	—	—	—	173
		1924	17	15	8	19	183	118	301	3	32	35	—	—	—	355
		1925	14	14	7	22	146	118	264	2	31	33	—	—	—	319
		1926	14	9	5	23	97	88	185	8	23	31	—	—	—	239
		1927	8	8	6	30	76	132	208	4	25	29	—	—	—	267
		1928	9	9	8	37	84	145	229	3	15	18	—	—	—	284
		1929	9	8	5	22	78	142	220	—	28	28	—	1	1	271
		1930	6	5	4	20	146	135	281	—	30	30	—	1	1	332
		1931	10	10	9	71	211	210	421	23	29	52	1	—	1	545
	1. Bekleidungsgewerbe (ausgenommen 2)	1920	41	39	27	35	301	131	432	—	133	133	—	—	—	600
		1921	55	49	37	93	458	214	672	40	131	171	—	—	—	936
		1922	120	104	73	102	616	279	895	4	255	259	—	2	2	1 258
		1923	124	111	72	136	745	272	1 017	34	218	252	—	2	2	1 407
		1924	84	78	58	226	968	500	1 468	44	270	314	2	2	4	2 012
		1925	142	128	82	231	1 115	508	1 623	45	260	305	10	3	13	2 172
		1926	134	115	76	228	1 003	549	1 552	32	229	261	9	5	14	2 055
		1927	142	127	82	218	1 009	709	1 718	26	200	226	1	1	2	2 164
		1928	131	120	75	243	1 061	741	1 802	25	206	231	2	2	4	2 280
		1929	129	115	78	235	1 105	821	1 926	20	245	265	4	4	8	2 434
		1930	126	115	73	249	1 134	776	1 910	37	196	233	1	—	1	2 393
		1931	77	75	46	291	1 112	923	2 040	20	207	227	—	2	2	2 560

Uebersicht über die Zahl der Arbeiter in den der Gewerbeaufsicht unterstellten Betrieben in den Jahren 1920—1931

Gruppe	Bezeichnung der Industriezweige	Zahl der Betriebe			Anzahl der in den Betrieben beschäftigten											Arbeiter- überhaupt
		über- haupt	mit		er- wachsenen männlichen Arbeiter	Arbeiterinnen über 16 J.			jungen Leute v. 14—16 J.			Kinder unter 14 J.				
			Arbei- terinnen über 16 Jahre	Jugend- lichen Arbeit.		von 16—21 Jahre	über 21 Jahre	zu- sammen	männ- lich	weib- lich	zu- sammen	männ- lich	weib- lich	zu- sammen		
1	2	3	4	5	6	7	8	9	10	11	12	13	14	15	16	
XV.	2. Werkstätten der Kleider- u. Wäschekonfektion	1920	336	283	239	26	578	121	699	3	588	591	—	2	2	1 328
		1921	411	360	290	26	847	161	1 008	31	575	606	—	3	3	1 643
		1922	411	324	270	21	789	140	929	9	610	619	1	9	10	1 579
		1923	411	332	265	21	820	119	939	21	591	612	—	5	5	1 577
		1924	467	378	271	18	871	131	1 002	6	519	525	—	4	4	1 549
		1925	393	174	253	128	914	166	1 080	12	538	550	—	6	6	1 764
		1926	379	259	239	162	943	206	1 149	24	515	539	—	—	—	1 852
		1927	382	326	244	40	963	186	1 149	11	506	517	—	2	2	1 708
		1928	389	331	228	43	936	182	1 118	5	489	494	—	3	3	1 658
		1929	378	321	179	42	919	237	1 156	6	406	412	—	2	2	1 612
		1930	355	297	196	54	955	260	1 215	14	323	337	—	1	1	1 607
	1931	402	332	193	30	686	175	861	7	284	291	—	—	—	1 182	
	Reinigungsgewerbe	1920	23	17	1	21	65	69	134	1	—	1	—	—	—	156
		1921	19	18	2	15	34	63	97	3	1	4	—	—	—	116
		1922	17	15	6	27	27	51	78	5	5	10	—	—	—	115
		1923	19	10	4	27	34	24	58	6	—	6	—	—	—	91
		1924	16	11	5	31	30	42	72	1	2	3	—	—	—	106
		1925	15	10	4	37	26	38	64	3	1	3	—	1	1	106
		1926	15	11	6	33	25	39	64	5	—	5	—	1	1	103
		1927	14	10	5	28	32	49	81	3	2	3	—	—	—	114
1928		16	12	4	42	33	69	102	1	5	6	—	—	—	150	
1929		14	13	4	55	47	65	112	2	7	9	—	—	—	176	
XVI.	1. Baugewerbe (Zimmerplätze u. andere Bauplätze (ausgen. 2)	1930	19	17	5	60	64	77	141	2	9	11	—	—	—	212
		1931	18	15	7	68	56	98	154	4	11	15	—	—	—	237
		1920	48	—	16	689	—	—	—	29	—	29	—	—	—	718
		1921	39	1	16	625	—	2	2	40	—	40	—	—	—	667
		1922	78	1	39	1 967	—	1	1	142	—	142	1	—	1	2 111
		1923	98	3	51	1 869	2	1	1	168	—	168	—	—	—	2 040
		1924	99	—	39	3 180	—	—	—	156	—	156	—	—	—	3 336
		1925	98	—	40	2 151	—	—	—	132	—	132	—	—	—	2 283
		1926	99	—	43	2 600	—	—	—	161	—	161	—	—	—	2 761
		1927	92	1	40	2 718	1	—	1	159	1	160	—	—	—	2 879
		1928	103	—	59	3 404	—	—	—	175	—	175	—	—	—	3 579
		1929	116	—	45	2 929	—	—	—	119	—	119	1	—	1	3 049
		1930	106	—	25	2 251	—	—	—	66	—	66	—	—	—	2 317
		1931	126	—	25	1 856	—	—	—	47	—	47	—	—	—	1 903

Uebersicht über die Zahl der Arbeiter in den der Gewerbeaufsicht unterstellten Betrieben in den Jahren 1920—1931

Gruppe	Bezeichnung der Industriezweige	Zahl der Betriebe			Anzahl der in den Betrieben beschäftigten											Arbeiter überhaupt
		über- haupt	mit		er- wachsenen männlichen Arbeiter	Arbeiterinnen über 16 J.			Jungen Leute v. 14—16 J.			Kinder unter 14 J				
			Arbei- terinnen über 16 Jahre	jugend- lichen Arbeit.		von 16—21 Jahre	über 21 Jahre	zu- sammen	männ- lich	weib- lich	zu- sammen	männ- lich	weib- lich	zu- sammen		
1	2	3	4	5	6	7	8	9	10	11	12	13	14	15	16	
XVII	2. Betriebe, in denen Maler-, Anstreicher-, Tüncher-, Weißbinder- und Lackiererarbeiten ausgeführt werden (soweit sie nicht zu einer anderen Gruppe gehören)	1920	7	—	6	150	—	—	—	11	—	11	—	—	—	161
		1921	5	—	4	125	—	—	—	10	—	10	—	—	—	135
		1922	5	—	4	142	—	—	—	12	—	12	—	—	—	154
		1923	7	—	6	140	—	—	—	13	—	13	—	—	—	153
		1924	9	—	5	156	—	—	—	7	—	7	—	—	—	163
		1925	8	—	7	182	—	—	—	19	—	19	—	—	—	201
		1926	9	—	8	167	—	—	—	26	—	26	—	—	—	193
		1927	12	—	10	238	—	—	—	30	—	30	—	—	—	268
		1928	13	—	12	232	—	—	—	29	—	29	—	—	—	261
		1929	12	—	10	218	—	—	—	25	—	25	—	—	—	243
		1930	12	—	9	214	—	—	—	24	—	24	—	—	—	238
		1931	13	—	10	205	—	—	—	32	—	32	—	—	—	237
	1. Polygraphisch. Gewerbe (ausgen. 2)	1920	2	1	—	2	1	1	2	—	—	—	—	—	—	4
		1921	2	1	—	2	2	—	2	—	—	—	—	—	—	4
		1922	1	1	—	3	—	2	2	—	—	—	—	—	—	5
		1923	1	1	—	4	—	2	2	—	—	—	—	—	—	6
		1924	1	1	—	2	—	2	2	—	—	—	—	—	—	4
		1925	1	1	—	3	—	2	2	—	—	—	—	—	—	5
		1926	1	1	—	3	—	1	1	—	—	—	—	—	—	4
		1927	1	1	1	2	—	1	1	1	—	1	—	—	—	4
		1928	1	1	1	2	—	1	1	1	—	1	—	—	—	4
		1929	1	1	—	3	—	1	1	—	—	—	—	—	—	4
		1930	1	1	—	3	—	1	1	—	—	—	—	—	—	4
		1931	1	1	—	3	1	—	1	—	—	—	—	—	—	4
	2. Buchdruckereien und Schrift- gießereien	1920	49	28	31	491	133	40	173	51	31	82	—	—	—	746
		1921	45	24	30	478	106	46	152	71	16	87	—	—	—	717
		1922	56	32	29	541	152	57	209	76	24	100	—	—	—	850
		1923	56	33	28	528	121	61	182	48	22	70	—	—	—	780
		1924	60	35	37	656	126	82	208	72	9	81	—	—	—	945
		1925	61	39	46	673	126	104	230	124	22	146	—	—	—	1049
		1926	63	39	42	792	139	134	273	62	64	126	7	—	7	1198
		1927	68	35	42	815	131	111	242	85	18	103	—	—	—	1160
		1928	70	36	41	836	125	121	246	85	13	98	—	—	—	1180
		1929	71	37	43	871	123	130	253	89	23	112	1	—	1	1237
		1930	69	36	43	873	140	122	262	91	34	125	—	—	—	1260
		1931	74	39	36	875	115	127	242	47	10	57	—	—	—	1174

Uebersicht über die Zahl der Arbeiter in den der Gewerbeaufsicht unterstellten Betrieben in den Jahren 1920—1931

Gruppe	Bezeichnung der Industriezweige	Zahl der Betriebe			Anzahl der in den Betrieben beschäftigten											Arbeiter- überhaupt
		über- haupt	mit		er- wachsenen männlichen Arbeiter	Arbeiterinnen über 16 J.			jungen Leute v. 14—16 J.			Kinder unter 14 J.				
			Arbei- terinnen über 16 Jahre	Jugend- lichen Arbeit.		von 16—21 Jahre	über 21 Jahre	zu- sammen	männ- lich	weib- lich	zu- sammen	männ- lich	weib- lich	zu- sammen		
1	2	3	4	5	6	7	8	9	10	11	12	13	14	15	16	
	Sonstige Industriezweige 1920—1931	—	—	—	—	—	—	—	—	—	—	—	—	—	—	
	Zusammen: 1920	2 245	555	938	112 651	3 844	1 756	5 600	7 318	1 254	8 572	32	4	36	126 859	
	1921	2 510	648	1 110	119 153	4 151	1 966	6 137	6 310	1 471	7 781	22	13	35	139 106	
	1922	3 150	750	1 446	133 942	5 455	2 360	7 815	8 058	1 944	10 002	40	29	69	151 828	
	1923	3 360	777	1 518	136 799	4 823	2 229	7 052	7 064	1 524	8 588	21	18	39	152 478	
	1924	3 551	784	1 608	141 314	5 420	2 801	8 221	7 577	1 619	9 196	35	6	41	158 772	
	1925	3 689	743	1 799	139 657	5 464	2 895	8 359	7 362	1 469	8 831	52	30	82	157 199	
	1926	3 781	693	1 948	139 020	5 091	3 135	8 226	7 092	1 632	8 724	86	18	104	156 074	
	1927	3 917	776	1 927	136 613	4 844	3 390	8 214	6 772	1 309	8 081	36	5	41	153 949	
	1928	4 039	775	1 980	131 297	5 134	3 119	8 253	6 783	1 380	8 163	41	8	49	147 762	
	1929	4 190	748	1 929	129 823	5 182	3 199	8 381	6 386	1 257	7 643	92	14	106	145 953	
	1930	4 221	722	1 652	122 178	5 041	3 222	8 263	4 838	938	5 776	78	7	85	136 302	
	1931	4 367	722	1 488	113 361	4 449	3 200	7 649	3 313	732	4 045	17	2	19	125 074	

2. Verzeichnis der in den Jahren 1923-1931 auf Grund der §§ 16, 23, 24, 25 der Gewerbe-Ordnung genehmigten gewerblichen Anlagen

[illegible]

**Verzeichnis der in den Jahren 1923—1931 auf Grund der §§ 16, 23, 24, 25 der Gewerbe-Ordnung
genehmigten gewerblichen Anlagen**

Genehmigungspflichtige gewerbliche Anlage	Jahr	Saar- brücken (Land)	Ottweiler	Saarlouis	Saar- brücken (Stadt)	St. Ingbert	Homburg	Merzig	St. Wendel	Saar- gebiet insges.
		Neuanlagen Veränd. oder Erweit. rung.	Neuanlagen Veränd. od- er Erweiterung.	Neuanlagen Veränd. oder Erweiterung.	Neuanlagen Veränd. oder Erweiterung.	Neuanlagen Veränd. oder Erweiterung.	Neuanlagen Veränd. oder Erweiterung.	Neuanlagen Veränd. oder Erweiterung.	Neuanlagen Veränd. oder Erweiterung.	Neuanlagen Veränd. oder Erweiterung.
Gießereien	1923	—	1	—	—	—	1	—	—	2
	1924	—	1	—	—	1	—	—	—	1
	1925	—	—	—	—	—	—	1	—	—
	1926	—	—	—	—	—	—	—	—	—
	1927	—	—	—	1	—	—	—	—	1
	1928	—	—	—	—	—	—	—	—	—
	1929	—	—	—	—	—	—	—	—	—
	1930	—	—	—	—	—	—	—	—	—
Glashütten	1923	—	—	—	—	—	—	—	—	1
	1924	—	—	—	—	—	—	—	—	—
	1925	—	—	—	—	—	—	—	—	—
	1926	1	—	—	—	—	—	—	—	1
	1927	2	—	—	—	—	—	—	—	2
	1928	—	—	—	—	—	—	—	—	—
	1929	1	—	—	—	—	—	—	—	1
	1930	—	—	—	—	—	—	—	—	—
Hammerwerke	1923	1	—	—	—	—	—	—	—	1
	1924	4	1	1	1	1	—	—	—	8
	1925	2	1	—	1	1	—	—	—	5
	1926	3	1	—	1	—	—	—	—	4
	1927	—	1	—	2	1	1	—	—	5
	1928	2	1	—	—	—	—	—	—	3
	1929	1	—	1	—	—	—	—	—	2
	1930	1	—	—	1	—	—	—	—	2
Hochofenwerke	1923	—	—	—	—	—	—	—	—	—
	1924	—	—	—	—	—	—	—	—	—
	1925	—	—	—	—	—	—	—	—	—
	1926	—	—	—	—	—	—	—	—	—
	1927	—	—	—	—	—	—	—	—	—
	1928	—	1	—	—	—	—	—	—	1
	1929	—	—	—	—	—	—	—	—	—
	1930	—	—	—	1	—	—	—	—	1
Holzimprägnier- anstalten	1923	—	—	—	—	—	—	—	—	—
	1924	—	—	—	—	—	1	—	—	1
	1925	—	—	—	—	—	—	—	—	—
	1926	—	—	—	—	—	—	—	—	—
	1927	—	—	—	—	—	—	—	—	—
	1928	—	—	—	—	—	—	—	—	—
	1929	—	—	—	—	—	—	—	—	—
	1930	—	—	—	—	—	—	—	—	—
Kalk- (Zement) Oefen	1923	—	—	—	—	—	—	—	2	2
	1924	—	—	—	—	—	—	—	—	—
	1925	1	—	—	—	2	—	—	—	3
	1926	—	—	—	—	—	1	2	—	3
	1927	—	—	—	—	—	—	—	—	—
	1928	—	—	—	—	1	—	1	—	1
	1929	—	—	1	—	1	—	—	1	4
	1930	1	—	—	—	—	—	—	—	1

Verzeichnis der in den Jahren 1923—1931 auf Grund der §§ 16, 23, 24, 25 der Gewerbe-Ordnung
genehmigten gewerblichen Anlagen

Genehmigungspflichtige gewerbliche Anlage	Jahr	Saar- brücken (Land)		Ottweiler		Saarlouis		Saar- brücken (Stadt)		St. Ingbert		Homburg		Merzig		St. Wendel		Saar- gebiet insges.	
		Neuanlagen	Veränd. oder Erweiterung.	Neuanlagen	Veränd. oder Erweiterung.	Neuanlagen	Veränd. oder Erweiterung.	Neuanlagen	Veränd. oder Erweiterung.	Neuanlagen	Veränd. oder Erweiterung.	Neuanlagen	Veränd. oder Erweiterung.	Neuanlagen	Veränd. oder Erweiterung.	Neuanlagen	Veränd. oder Erweiterung.	Neuanlagen	Veränd. oder Erweiterung.
Anlage von Kupolöfen	1923	1	—	—	—	1	—	—	—	—	—	—	—	—	—	—	—	2	—
	1924	—	1	—	—	—	—	1	—	—	—	—	—	—	—	—	—	1	1
	1925	—	—	—	—	—	—	—	—	—	—	—	—	—	—	—	—	—	—
	1926	2	—	—	—	—	—	—	—	—	—	—	—	—	—	—	—	2	—
	1927	—	—	—	—	—	—	—	—	—	—	—	—	—	—	—	—	—	—
	1928	—	—	2	—	—	—	—	—	—	—	—	—	—	—	—	—	2	—
	1929	—	—	—	—	—	—	—	—	—	—	—	—	—	—	—	—	—	—
	1930	—	—	—	—	—	—	1	—	—	—	—	—	—	—	—	—	—	1
1931	—	1	—	—	—	—	—	—	—	—	—	—	—	—	—	—	—	1	
Metallgießereien	1923	—	1	—	—	—	—	—	—	1	—	1	—	—	—	—	—	2	1
	1924	—	—	—	—	—	—	—	—	—	—	—	—	—	—	—	—	—	—
	1925	—	—	—	—	—	—	—	—	—	—	—	—	—	—	—	—	—	—
	1926	—	—	—	—	—	—	—	—	—	—	—	—	—	—	—	—	—	—
	1927	—	—	—	—	—	—	—	—	—	—	—	—	—	—	—	—	—	—
	1928	—	—	—	—	—	—	—	—	—	—	—	—	—	—	—	—	—	—
	1929	—	—	—	—	—	—	—	—	—	—	—	—	—	—	—	—	—	—
	1930	—	—	—	—	—	—	—	—	—	—	—	—	—	—	—	—	—	—
1931	—	—	—	1	—	—	—	—	—	—	—	—	—	—	—	—	—	1	
Schlächtereien	1923	3	—	2	—	1	—	—	—	—	—	1	—	—	—	1	—	8	—
	1924	1	—	—	—	3	—	—	—	1	—	2	—	—	—	—	7	1	
	1925	1	—	1	—	3	—	—	—	—	—	1	1	—	—	—	7	1	
	1926	3	—	2	—	5	1	—	—	1	—	1	—	—	—	—	12	1	
	1927	5	—	8	2	1	—	—	—	3	—	—	—	1	—	—	18	2	
	1928	4	3	4	3	2	—	—	—	1	—	2	—	—	1	8	21	7	
	1929	6	—	2	1	4	—	—	—	2	1	—	—	7	—	—	21	2	
	1930	5	—	3	—	4	—	—	—	2	1	2	—	—	1	1	17	2	
	1931	—	—	2	—	3	—	—	—	—	—	3	—	—	1	—	8	1	
	Seifensiedereien	1923	—	—	—	—	—	—	—	—	—	—	—	—	—	—	—	—	—
1924		—	—	—	—	—	—	—	—	—	—	—	—	—	—	—	—	—	—
1925		—	—	—	—	—	—	—	1	—	—	—	—	—	—	—	—	1	—
1926		—	—	—	—	—	—	—	—	—	—	—	—	—	—	—	—	—	—
1927		—	—	—	—	—	—	—	—	—	—	—	—	—	—	—	—	—	—
1928		—	—	—	—	—	—	—	—	—	—	—	—	—	—	—	—	—	—
1929		—	—	—	—	—	—	—	—	—	—	—	—	—	—	—	—	—	—
1930		—	—	—	—	—	—	—	—	—	—	—	—	—	—	—	—	—	—
1931		—	—	—	—	—	—	—	—	—	—	—	—	—	—	—	—	—	—
Stauanlagen für Wassertriebwerke		1923	—	—	—	—	—	—	—	—	—	—	—	—	1	—	—	—	1
	1924	—	—	—	—	—	—	—	—	—	—	—	1	—	—	—	—	1	—
	1925	—	—	—	—	—	—	—	—	—	—	—	—	—	—	—	—	—	—
	1926	—	—	—	—	—	—	—	—	—	—	—	—	—	—	—	—	—	—
	1927	—	—	—	—	—	—	—	—	—	—	—	—	—	—	—	—	—	—
	1928	—	—	—	—	—	—	—	—	—	—	—	—	—	—	—	—	—	—
	1929	—	—	—	—	—	—	—	—	—	—	—	—	—	—	—	—	—	—
	1930	—	—	—	—	—	—	—	—	—	—	—	—	—	—	—	—	—	—
1931	—	—	—	—	—	—	—	—	—	—	—	—	—	—	—	—	—	—	
Teer- und Teerwasser- Destillations- und Verarbeitungs- anlagen	1923	—	—	—	—	—	—	—	—	—	—	—	—	—	—	—	—	—	—
	1924	—	1	—	—	1	—	—	—	1	—	—	—	—	—	—	—	1	2
	1925	—	—	—	—	1	—	—	—	—	—	—	—	—	—	—	—	1	—
	1926	—	1	—	—	—	1	—	1	—	—	—	—	—	—	—	—	—	3
	1927	—	1	—	—	—	—	—	—	—	—	—	—	—	—	—	—	1	—
	1928	—	—	—	—	—	—	—	—	—	—	—	—	—	—	—	—	—	—
	1929	—	—	—	1	—	—	—	—	—	—	—	—	—	—	—	—	1	—
	1930	—	—	—	—	—	—	—	—	—	—	—	—	—	—	—	—	—	—
1931	—	—	—	1	—	—	—	—	—	—	—	—	—	—	—	—	—	1	

**Verzeichnis der in den Jahren 1923—1931 auf Grund der §§ 16, 23, 24, 25 der Gewerbe-Ordnung
genehmigten gewerblichen Anlagen**

Genehmigungspflichtige gewerbliche Anlage	Jahr	Saar- brücken (Land)		Ottweiler		Saarlouis		Saar- brücken (Stadt)		St. Ingbert		Homburg		Merzig		St. Wendel		Saar- gebiet insges.	
		Neuanlagen	Veränd. oder Erweiterung.	Neuanlagen	Veränd. oder Erweiterung.	Neuanlagen	Veränd. oder Erweiterung.	Neuanlagen	Veränd. oder Erweiterung.	Neuanlagen	Veränd. oder Erweiterung.	Neuanlagen	Veränd. oder Erweiterung.	Neuanlagen	Veränd. oder Erweiterung.	Neuanlagen	Veränd. oder Erweiterung.	Neuanlagen	Veränd. oder Erweiterung.
Turbinenanlagen	1923	—	—	1	—	—	—	—	—	—	—	—	—	—	—	—	—	1	—
	1924	—	—	—	—	—	—	—	—	—	—	—	—	—	—	—	—	—	—
	1925	1	—	—	—	—	—	—	—	—	—	1	—	—	—	—	—	1	1
	1926	—	—	—	—	—	—	—	—	—	—	1	—	—	—	—	—	1	—
	1927	—	—	1	—	—	—	—	—	—	—	—	—	—	—	—	—	1	—
	1928	—	—	—	—	—	—	—	—	—	—	—	—	—	—	—	—	—	—
	1929	—	—	—	—	—	—	—	—	—	—	1	—	—	—	—	—	1	—
	1930	—	—	—	—	—	—	—	—	—	—	—	—	—	—	—	—	—	—
1931	—	—	—	—	—	—	—	—	—	—	—	1	—	—	—	—	—	1	
Verbleiungs-, Ver- zinnungs- und Ver- zinkungsanstalten	1923	—	—	—	—	—	—	—	—	—	—	—	—	—	—	—	—	—	—
	1924	—	—	—	—	—	—	—	—	—	—	—	—	—	—	—	—	—	—
	1925	—	—	—	—	—	—	—	—	—	—	—	—	—	—	—	—	—	—
	1926	—	—	—	—	—	—	—	—	—	—	—	—	—	—	—	—	—	—
	1927	—	—	—	—	—	1	—	—	—	—	—	—	—	—	—	—	—	1
	1928	—	—	—	—	—	—	—	—	—	—	—	—	—	—	—	—	—	—
	1929	—	—	—	—	—	—	—	—	—	—	—	—	—	—	—	—	—	—
	1930	—	—	—	—	—	—	—	—	—	—	—	—	—	—	—	—	—	—
1931	—	—	—	—	—	—	—	—	—	—	—	—	—	—	—	—	—	—	
Zementöfen und Silo- anlagen	1923	—	—	—	—	—	—	—	—	—	—	—	—	—	—	—	—	—	—
	1924	—	—	—	—	—	—	—	—	—	—	—	—	—	—	—	—	—	—
	1925	—	—	—	—	—	—	—	—	—	—	—	—	—	—	—	—	—	—
	1926	1	—	—	—	—	—	—	—	—	—	—	—	—	—	—	—	1	—
	1927	1	—	—	—	—	—	—	—	—	—	—	—	—	—	—	—	1	—
	1928	—	1	—	—	—	—	—	—	—	—	—	—	—	—	—	—	—	1
	1929	1	—	—	—	—	—	—	—	—	—	—	—	—	—	—	—	1	—
	1930	—	—	—	—	—	—	—	—	—	—	—	—	—	—	—	—	—	—
1931	—	—	—	—	—	—	—	—	—	—	—	—	—	—	—	—	—	—	
Ziegelöfen, Schamott- öfen	1923	—	1	1	—	—	—	—	—	—	—	—	1	—	—	—	—	2	1
	1924	—	—	—	—	—	—	—	—	—	—	—	—	—	—	—	—	—	—
	1925	—	—	—	—	—	—	—	—	—	—	—	—	—	—	—	—	—	—
	1926	—	—	—	—	—	—	—	—	—	—	—	—	—	—	—	—	—	—
	1927	—	—	—	1	—	—	—	—	—	—	—	1	—	—	—	—	1	1
	1928	—	1	—	1	—	—	1	—	—	—	1	—	—	—	1	—	3	2
	1929	—	1	—	—	—	—	—	—	—	—	—	—	—	—	—	—	—	1
	1930	—	—	—	—	—	—	—	—	—	—	—	—	—	—	—	—	—	—
1931	—	2	—	—	—	—	—	—	1	—	—	—	—	—	—	—	1	2	
Dampfkessel	1923	4	2	3	1	1	5	8	2	2	—	1	—	1	—	—	—	20	10
	1924	15	5	2	1	2	5	6	1	2	—	13	—	2	1	—	—	42	13
	1925	5	1	4	10	1	—	7	1	2	—	1	6	3	1	3	—	26	19
	1926	1	4	3	—	3	1	4	2	—	—	2	—	—	1	3	—	16	8
	1927	4	1	6	—	3	1	5	2	—	—	5	—	—	1	—	—	18	5
	1928	6	4	1	—	1	1	5	3	—	—	3	4	3	1	1	—	25	13
	1929	5	12	4	1	1	4	—	—	—	—	1	—	1	2	1	—	13	19
	1930	6	2	3	—	—	5	—	5	—	—	4	4	2	—	1	—	20	16
1931	8	11	4	2	5	3	6	—	—	1	2	1	—	—	—	—	25	19	
Ueberwölbung von Gewässern	1923	—	—	—	—	—	—	—	1	—	—	—	—	—	—	—	—	—	1
	1924	—	—	—	—	—	—	—	2	—	—	—	—	—	—	—	—	2	—
	1925	—	—	—	—	—	—	—	—	—	—	—	—	—	—	—	—	—	—
	1926	—	—	—	—	—	—	1	—	—	—	—	—	—	—	—	—	1	—
	1927	—	—	—	—	—	—	1	—	—	—	—	—	—	—	—	—	—	—
	1928	—	—	—	—	—	—	—	1	—	—	—	—	—	—	—	—	1	—
	1929	—	—	—	—	—	—	—	—	—	—	—	—	—	—	—	—	—	1
	1930	—	—	—	—	—	—	—	—	—	—	—	—	—	—	—	—	—	—
1931	—	—	—	—	—	—	—	—	—	—	—	—	—	—	—	—	—	—	

Verzeichnis der in den Jahren 1923—1931 auf Grund der §§ 16, 23, 24, 25 der Gewerbe-Ordnung genehmigten gewerblichen Anlagen

Genehmigungspflichtige gewerbliche Anlage	Jahr	Saarbrücken (Land)		Ottweiler		Saarlouis		Saarbrücken (Stadt)		St. Ingbert		Homburg		Merzig		St. Wendel		Saargebiet insges.	
		Neuanlagen	Veränd. oder Erweiterung	Neuanlagen	Veränd. oder Erweiterung	Neuanlagen	Veränd. oder Erweiterung	Neuanlagen	Veränd. oder Erweiterung	Neuanlagen	Veränd. oder Erweiterung	Neuanlagen	V. ränd. oder Erweiterung	Neuanlagen	Veränd. oder Erweiterung	Neuanlagen	Veränd. oder Erweiterung	Neuanlagen	Veränd. oder Erweiterung
Errichtung von Schornsteinen	1930	—	—	—	—	—	—	1	—	—	—	—	—	—	—	—	—	1	—
	1931	—	—	—	—	—	—	—	—	—	—	—	—	—	—	—	—	—	—
Drahtseilbahnen	1923	—	—	—	—	—	—	—	—	—	—	—	—	—	—	—	—	—	—
	1924	—	—	—	—	—	—	—	—	—	—	—	—	—	—	—	—	—	—
	1925	—	—	—	—	—	1	—	—	—	—	—	—	—	—	—	—	—	1
	1926	—	—	—	—	—	—	—	—	—	—	—	—	—	—	—	—	—	—
	1927	—	—	—	—	—	—	—	—	—	—	—	—	—	—	—	—	—	—
	1928	—	—	—	—	—	—	—	—	—	—	—	—	—	—	—	—	—	—
	1929	—	—	—	—	—	—	—	—	—	—	—	—	—	—	—	—	—	—
	1930	—	—	—	—	—	—	—	—	—	—	—	—	—	—	—	—	—	—
	1931	—	—	—	—	—	—	—	—	—	—	—	—	—	—	—	—	—	—
Branntweinbrennereien	1923	—	—	—	—	—	—	—	—	—	—	—	—	—	—	—	—	—	—
	1924	—	—	—	—	—	—	—	—	—	1	—	—	—	—	—	—	—	1
	1925	—	—	—	—	—	—	—	—	—	—	—	—	—	—	—	—	—	—
	1926	—	—	—	—	—	—	—	—	—	—	—	—	—	—	—	—	—	—
	1927	—	—	—	—	—	—	—	—	—	—	—	—	1	—	—	—	1	—
	1928	—	—	—	—	—	—	—	—	—	—	—	—	—	—	—	—	—	—
	1929	—	—	—	—	—	—	—	—	—	—	—	—	—	—	—	—	—	—
	1930	—	—	—	—	—	—	—	—	—	—	—	1	—	—	—	—	—	1
Insgesamt:	1923	9	4	8	1	3	5	9	3	4	—	4	—	3	—	3	—	43	13
	1924	22	7	3	2	9	5	11	3	5	1	16	1	2	1	—	—	68	20
	1925	10	1	6	10	6	2	9	4	5	1	2	9	5	1	3	—	46	28
	1926	13	6	5	1	8	4	6	3	2	—	5	—	2	1	3	—	44	15
	1927	10	4	11	3	5	3	9	4	4	—	6	—	4	2	—	—	49	16
	1928	13	8	15	4	3	1	5	5	—	—	5	6	3	2	10	—	56	26
	1929	13	14	9	2	7	4	—	—	3	2	2	—	9	2	2	—	45	24
	1930	13	3	6	—	4	5	9	8	2	1	5	5	2	1	2	—	43	23
	1931	8	14	6	4	8	3	6	1	2	2	5	3	—	2	—	—	35	29

3. Statistik der Gast- und Schankwirtschaften 1926—1932

Zahl der am 1. Januar vorhandenen Betriebe in den Kreisen	Jahr	Vorhandene Wirtschaften				c) alko- holfreie Wirt- schaften	Insgesamt Wirt- schaften (zus. Spalte 6 und 7)	Gesamt- zahl der vorhan- denen Brannt- wein- kleinhand- lungen	Von den in Spalten 8—9 enthaltenen Be- trieben wurden im ab- gelaufenen Kalender- jahre konzessioniert		Anzahl der Wirtstell- vertreter gemäß		Gesamt- zahl der vorhanden- Flaschen- bierhand- lungen	Davon sind im abgelau- fenen Jahre neu hinzu- gekommen
		a) Gast- wirt- schaften	b) Schankwirt- schaften mit alkoholischen Getränken		Summe Spalte 3, 4, 5				a) Neu- genehmi- gungen	b) Um- schrei- bungen	§ 45 G. O.	§ 46 G. O.		
			unbe- schränkt	be- schränkt										
Saarbrücken-Stadt	1926	79	281	54	414	66	480	91	24	64	21	—	315	128
	1927	79	288	55	422	73	495	95	15	108	19	—	419	
	1928	79	294	58	431	77	508	97	12	109	18	—	428	
	1929	80	302	59	441	81	522	104	25	127	20	—	— ¹⁾	
	1930	79	301	59	439	87	526	107	17	116	21	—	—	
	1931	79	300	59	438	106	544	109	21	109	22	—	—	
	1932	34	348	43	425	61	486	75	27	79	34	4	680	
Saarbrücken-Land	1926	305	218	62	585	34	619	79	9	43	124	16	763	90
	1927	299	223	72	594	37	631	82	24	51	132	18	915	
	1928	298	229	81	608	44	652	83	20	46	136	17	1 040	
	1929	293	233	87	613	44	657	86	17	47	147	21	1 290	
	1930	284	241	99	624	61	685	91	32	66	157	22	1 268	
	1931	279	240	121	640	57	697	90	26	61	169	23	1 350	
	1932	273	246	119	638	58	696	91	6	71	166	19	1 308	
Saarlouis	1926	425	128	19	572	8	580	90	21	23	58	5	729	148
	1927	400	96	19	515	8	523	80	14	29	59	6	788	
	1928	409	99	17	524	10	534	88	25	27	62	10	916	
	1929	421	98	18	538	11	549	96	16	31	54	13	1 071	
	1930	419	95	19	533	14	547	99	10	39	69	11	1 171	
	1931	427	92	20	539	17	556	96	11	49	68	12	1 233	
	1932	429	87	31	547	17	564	94	7	43	61	16	1 149	
Ottweiler	1926	284	170	36	490	29	519	61	16	18	126	16	551	73
	1927	286	178	42	506	36	542	59	19	10	140	14	519	
	1928	284	182	42	508	29	537	60	12	20	123	14	560	
	1929	279	190	49	518	31	549	63	17	31	140	13	648	
	1930	275	201	42	518	39	557	70	20	30	149	16	661	
	1931	272	210	36	518	46	564	78	13	46	148	17	729	
	1932	271	215	36	522	49	571	82	14	27	145	23	711	
St. Wendel	1926	59	51	7	117	2	119	9	1	5	22	3	116	57
	1927	58	51	8	117	2	119	11	4	—	26	3	139	
	1928	59	52	8	119	2	121	13	4	2	31	3	174	
	1929	61	53	8	122	—	122	14	3	2	24	3	202	
	1930	58	54	8	120	—	120	17	4	2	29	4	236	
	1931	55	57	7	119	—	119	18	1	23	16	2	232	
	1932	56	57	6	119	2	121	18	2	8	11	3	243	

¹⁾ nicht festgestellt.

Statistik der Gast- und Schankwirtschaften 1926—1932

Zahl der am 1. Januar vorhandenen Betriebe in den Kreisen	Jahr	Vorhandene Wirtschaften				c) alko- hofreie Wirt- schaften	Insgesamt Wirt- schaften (zus. Spalte 6 und 7)	Gesamt- zahl der vorhan- denen Brannt- wein- kleinhand- lungen	Von den in Spalten 8—9 enthaltenen Be- trieben wurden im ab- gelaufenen Kalender- jahre konzessioniert		Anzahl der Wirstell- vertreter gemäß		Gesamt- zahl der vorhan- denen Flaschen- bierhand- lungen	Davon sind im abgelaufenen Jahre neu hinzu- gekommen
		a) Gast- wirt- schaften	b) Schankwirt- schaften mit alkoholischen Getränken		Summe Spalte 3, 4, 5				a) Neu- genehmig- ungen	b) Um- schrei- bungen	\$ 45 G. O.	\$ 46 G. O.		
			unbe- schränkt	be- schränkt										
Merzig	1926	105	25	9	139	3	142	18	6	9	3	—	134	14
	1927	106	17	12	135	6	141	15	5	2	5	—	165	
	1928	102	21	13	136	5	141	19	2	7	10	—	191	
	1929	103	21	15	139	5	144	18	4	10	7	—	241	
	1930	108	21	16	145	6	151	17	9	10	12	—	264	
	1931	110	21	15	146	6	152	19	2	15	6	1	263	
	1932	108	25	15	148	9	157	18	7	10	1	—	248	
St. Ingbert	1926	48	188	10	246	5	251	16	7	28	2	5	45	20
	1927	51	195	12	258	7	265	11	9	28	2	4	73	
	1928	50	187	18	255	5	260	11	9	13	5	6	93	
	1929	52	188	20	260	6	266	13	5	30	7	5	115	
	1930	50	186	25	261	6	267	11	2	17	3	12	166	
	1931	51	187	25	263	7	270	10	4	31	5	11	179	
	1932	48	192	26	266	9	275	12	7	30	7	7	182	
Homburg	1926	63	92	18	173	3	176	14	7	23	3	2	125	35
	1927	71	87	23	181	9	190	14	10	11	5	6	153	
	1928	71	85	21	177	16	193	14	11	15	6	4	155	
	1929	76	83	24	183	19	202	13	6	27	5	6	206	
	1930	73	91	24	188	22	210	14	9	22	5	6	235	
	1931	72	100	21	193	25	218	14	12	17	6	2	268	
	1932	72	102	22	196	33	229	14	8	19	5	1	290	
Saargebiet insgesamt	1926	1 368	1 153	215	2 736	150	2 886	378	91	213	359	47	2 778	565
	1927	1 350	1 135	243	2 728	178	2 906	367	100	239	388	51	3 171	
	1928	1 352	1 148	258	2 758	188	2 946	385	95	239	391	54	3 557	
	1929	1 365	1 169	280	2 814	197	3 011	407	93	305	404	61	3 773 ²⁾	
	1930	1 346	1 190	292	2 828	235	3 065	426	103	302	445	71	4 001 ²⁾	
	1931	1 345	1 207	304	2 856	264	3 120	434	90	351	440	68	4 254 ²⁾	
	1932	1 291	1 272	298	2 861	238	3 099	404	78	287	430	73	4 811	

²⁾ ohne Stadt Saarbrücken.

4. Uebersicht über das Wandergewerbe im Saargebiet 1926—1931

Kreis		Zahl der erteilten Wander-gewerbe-scheine	Auf die einzelnen Gewerbe- zweige entfallen:				
			Gewerb- liche Leistung	Bedarfs- artikel	Lebens- und Genuß- mittel	Vieh- handel	Fahr- geschäfte und Schaustel- lungen
Saarbrücken-Stadt	1926	463	23	341	178	10	39
	1927	531	12	403	214	11	52
	1928	502	19	427	189	9	57
	1929	514	14	401	209	12	64
	1930	515	17	394	173	13	73
	1931	486	16	377	146	9	59
Saarbrücken-Land	1926	532	31	278	176	21	26
	1927	571	21	295	186	23	31
	1928	631	27	341	225	22	29
	1929	543	36	321	201	18	41
	1930	529	29	307	209	15	42
	1931	521	23	36	186	11	46
Saarlouis	1926	583	29	194	312	33	21
	1927	657	25	206	344	43	16
	1928	685	16	248	362	39	21
	1929	633	21	264	336	43	27
	1930	611	22	226	351	39	24
	1931	597	17	246	347	36	29
Merzig	1926	118	7	72	68	16	1
	1927	134	4	82	77	21	4
	1928	133	6	88	74	22	7
	1929	168	5	106	94	14	8
	1930	171	4	113	83	16	7
	1931	155	4	121	87	15	11
Ottweiler	1926	416	28	234	161	42	13
	1927	472	22	288	156	66	21
	1928	484	26	341	142	65	24
	1929	454	28	357	167	61	36
	1930	436	28	321	161	59	34
	1931	439	29	337	159	47	36
St. Wendel	1926	98	14	63	21	14	3
	1927	118	9	49	28	13	3
	1928	115	7	43	34	11	5
	1929	90	9	49	26	18	7
	1930	87	10	46	24	17	12
	1931	81	15	58	31	16	14
St. Ingbert	1926	77	2	51	54	3	2
	1927	83	3	84	71	7	9
	1928	101	5	91	81	6	14
	1929	215	6	161	84	9	10
	1930	209	5	174	66	6	9
	1931	198	6	173	42	7	11
Homburg	1926	122	—	58	36	14	4
	1927	153	2	63	44	12	4
	1928	157	3	81	39	13	4
	1929	166	2	104	58	17	6
	1930	161	3	118	54	18	8
	1931	153	4	115	48	14	9
Auf das Saargebiet ausgedehnte nicht- saarländische Wander- gewerbescheine	1926	133	17	102	27	7	11
	1927	91	8	78	14	3	15
	1928	85	15	43	12	1	14
	1929	90	11	55	14	1	13
	1930	96	9	57	13	1	17
	1931	99	9	55	13	1	22
Zusammen :	1926	2 542	151	1 393	1 033	160	120
	1927	2 810	106	1 548	1 134	199	155
	1928	2 893	124	1 703	1 158	188	175
	1929	2 873	132	1 818	1 189	193	212
	1930	2 815	127	1 756	1 134	184	226
	1931	2 729	123	1 818	1 059	156	237

VI. Geld- und Kreditwesen,

1. Stand der Spareinlagen bei den öffent-

Stand am 1. des Monats	Kreissparkassen							
	Saar- brücken Frs.	Ottweiler Frs.	Saarlouis Frs.	Merzig Frs.	St. Wendel Frs.	St. Ingbert Frs.	Homburg Frs.	Blies- kastel Frs.
1931								
Januar . .	264 913 885	46 326 317	70 473 953	35 773 839	24 696 547	16 406 624	28 922 401	11 180 400
Februar . .	286 036 477	49 174 923	76 348 710	36 645 465	25 917 887	17 448 964	29 538 107	11 926 796
März . . .	292 482 925	50 547 535	78 409 893	37 403 943	26 275 125	17 724 106	30 121 486	12 090 462
April . . .	297 197 851	52 700 075	80 294 162	36 343 893	26 447 191	18 530 643	30 731 903	12 244 272
Mai	304 020 721	54 523 790	76 917 772	35 968 474	26 858 436	18 644 168	31 454 359	12 394 216
Juni	306 973 940	55 771 336	77 722 872	37 317 967	27 334 336	18 778 325	31 711 714	12 423 107
Juli	308 822 421	56 325 244	77 338 926	35 314 714	27 776 615	18 954 126	32 279 059	12 389 082
August . . .	305 317 083	56 557 460	77 732 530	29 699 606	27 284 642	19 024 504	31 949 364	12 316 730
September .	303 028 623	56 506 807	76 957 675	29 026 729	27 697 842	18 754 091	31 963 775	12 243 302
Oktober . .	302 257 042	56 444 592	76 596 681	28 737 829	27 840 168	18 731 278	32 273 336	12 203 626
November .	303 139 777	57 627 168	76 764 242	35 188 545	28 103 750	18 706 673	32 468 752	12 353 684
Dezember .	305 323 351	59 356 494	77 661 256	35 499 015	29 183 190	18 929 540	33 028 441	12 327 569
1932								
Januar . . .	302 258 053	62 841 695	76 878 255	35 517 122	29 182 948	19 290 859	34 769 423	12 281 672
Februar . .	309 034 331	64 000 321	77 119 577	35 551 057	29 122 973	20 396 377	35 307 319	12 868 648
März	309 799 989	65 046 097	81 119 554	37 644 550	30 403 747	20 530 985	35 740 559	12 748 965
April	310 753 342	66 144 016	80 107 982	37 777 294	30 621 610	20 477 556	35 913 101	12 848 437
Mai	309 520 090	66 758 829	80 615 749	38 843 918	30 515 818	20 573 588	36 092 292	12 707 361
Juni	307 973 735	69 200 754	80 516 906	38 990 841	30 668 065	20 683 011	36 556 823	12 660 992
Juli	308 138 171	67 628 159	80 690 422	39 225 438	31 028 840	20 918 861	37 198 916	12 688 650
August . . .	305 422 361	67 965 782	79 534 162	38 545 377	31 015 477	20 970 069	37 153 558	12 699 144
September .	306 025 139	68 461 927	79 934 137	39 278 278	31 100 966	20 741 283	37 662 634	12 814 125
Oktober . .	309 543 246	68 916 420	80 302 047	40 289 687	30 977 510	20 622 570	37 750 483	12 918 214
November .	309 900 423	69 372 535	80 955 870	40 211 761	31 032 468	20 600 120	38 194 839	12 984 085
Dezember .	311 080 611	70 564 877	81 467 892	40 365 324	31 050 801	20 852 309	38 766 808	12 994 409

Unternehmungsformen

lichen Sparkassen des Saargebietes 1931 und 1932

Städtische Sparkassen			Gemeindesparkassen		Insgesamt
Saarbrücken Frs.	Neunkirchen Frs.	Saarlouis Frs.	Völklingen Frs.	Ensheim Frs.	Frs.
98 967 107	9 688 865	14 540 276	23 471 263	903 648	646 265 125
104 915 271	10 215 911	15 756 894	23 308 096	941 196	688 174 697
106 571 618	10 644 507	16 159 648	23 584 627	1 002 453	703 018 328
108 727 609	10 927 776	16 184 091	23 738 048	1 069 526	715 137 040
110 467 625	10 972 271	16 482 623	24 002 913	1 100 391	723 807 759
111 269 557	10 909 385	15 788 559	23 924 211	1 112 778	731 038 087
111 753 231	11 232 896	15 668 918	24 235 077	1 261 142	733 351 451
109 483 248	11 090 820	16 074 228	25 011 241	1 259 786	722 801 242
107 834 232	10 931 589	16 400 646	23 906 668	1 260 333	716 512 312
106 675 529	10 705 915	16 168 806	23 651 563	1 256 662	713 543 027
100 565 725	10 531 277	16 614 545	23 338 738	1 270 369	716 673 245
102 868 669	10 614 831	15 565 839	23 352 639	1 365 316	725 076 152
103 047 222	10 541 953	15 532 413	23 183 679	1 366 767	726 692 061
108 190 906	10 608 687	15 833 200	24 143 031	1 475 044	743 651 471
110 866 182	10 739 314	15 768 145	24 123 140	1 481 508	756 012 735
111 080 789	10 622 218	15 717 305	23 882 493	2 071 280	758 017 423
111 233 765	10 635 922	15 499 689	23 692 196	2 075 957	758 765 174
112 057 757	10 721 542	15 498 029	23 546 319	2 082 195	761 156 970
112 333 380	10 812 304	15 496 714	23 808 790	2 049 417	762 018 062
111 785 934	10 588 901	15 287 727	23 675 544	2 070 133	756 714 169
112 261 620	11 236 078	15 854 501	23 773 434	2 130 556	761 274 678
111 758 939	10 198 383	15 841 751	23 714 206	2 140 996	764 974 452
111 421 240	10 044 099	16 040 681	23 667 251	2 112 582	766 537 954
113 495 758	10 078 669	16 295 242	23 665 549	2 099 131	772 777 380

2. Bestand an Aktiengesellschaften im Saargebiet am 1. Januar 1932

Gewerbegruppe	Hauptsitz Saargebiet		Hauptsitz Deutsches Reich		Hauptsitz Frankreich		Hauptsitz Luxemburg	
	Zahl	Grundkapital in 1000 franz. Francs	Zahl	Grundkapital in 1000 Reichsmark	Zahl	Grundkapital in 1000 franz. Francs	Zahl	Grundkapital in 1000 belg. Francs
I. u. II. Land- und Forstwirtschaft, Gärtnerei und Tier- zucht, Fischerei, auch Fischzucht	1	500	—	—	—	—	—	—
III. Bergbau, Salinenwesen, Torfgräberei	1	6 000	—	—	—	—	—	—
darunter:								
1. Gewinnung von Steinkohlen (einschl. Kokerei und Brikettfabriken)	1	6 000	—	—	—	—	—	—
2. Gewinnung von Braunkohlen (einschl. Brikettfabrikation)	—	—	—	—	—	—	—	—
3. Salzgewinnung	—	—	—	—	—	—	—	—
davon: Kalibergbau	—	—	—	—	—	—	—	—
4. Gewinnung und Aufbereitung von Erzen .	—	—	—	—	—	—	—	—
IIIa. Mit Bergbau verbundene Unternehmungen, darunter: Bergbau und Eisenindustrie . .	—	—	—	—	—	—	—	—
IV. Industrie der Steine und Erden (einschließlich Verarbeitung), darunter: Baustoffindustrie	10	10 625	2	5 000	—	—	—	—
	—	—	2	5 000	—	—	—	—
V. Eisen- und Metallgewinnung	5	205 563	—	—	—	—	3 ¹⁾	117 500
darunter:								
1. Großeisengießerei (einschl. Eisengießerei)	—	—	—	—	—	—	—	—
2. Metallgieß. usw. (einschl. Eisen u. Metall)	2	8 250	—	—	—	—	—	—
3. Verbundene Betriebe aus 1 und 2 . . .	—	—	—	—	—	—	—	—
Va. Mit Eisen- und Metallgewinnung verbundene Werke (Gruppe V verbunden mit Betrie- ben aus Gruppe VI und VII)	—	—	—	—	—	—	—	—
VI. Herstellung von Eisen-, Stahl- u. Metallwaren	10	7 645	—	—	—	—	—	—
VII. Maschinen-, Apparate-, Fahrzeug- u. Schiffbau, darunter:	10	17 597	2	14 587	1	8 000	—	—
1. Maschinen- u. Apparatebau (auch Eisenbau)	6	16 272	2	14 587	1	8 000	—	—
2. Fahrzeugbau	1	600	—	—	—	—	—	—

¹⁾ Für eine dieser Gesellschaften gibt es kein Aktienkapital, sondern nur Anteilscheine ohne Angabe des Wertes

VIII.	Elektrotechnische Industrie, Feinmechanik und Optik : :	7	7 365	1	3 245	—	—	—	—
	darunter: Elektrotechnische Industrie . .	6	6 965	1	3 245	—	—	—	—
IX.	Chemische Industrie	10	6 930	1	2 305	—	—	—	—
	darunter:								
	1. Chemische Großindustrie	—	—	—	—	—	—	—	—
	2. Industrie der Düngemittel	—	—	—	—	—	—	—	—
	3. Farbenindustrie	—	—	—	—	—	—	—	—
X.	Textilindustrie	7	6 820	—	—	—	—	—	—
	darunter: Spinnerei und Weberei, auch Herstellung von Kunstseide	—	—	—	—	—	—	—	—
XI.	Papierindustrie und Vervielfältigungsgewerbe								
	darunter: Papierindustrie einschl. Zell-								
	stoffe und Zellulose	7	6 921	—	—	—	—	—	—
	darunter:								
	a) Papierfabrikation	1	500	—	—	—	—	—	—
	b) Papierverarbeitung	1	650	—	—	—	—	—	—
XII.	Leder- und Linoleumindustrie	2	2 725	—	—	—	—	—	—
XIII.	Kautschuk- und Asbestindustrie	—	—	—	—	—	—	—	—
XIV.	Holz- und Schnitzstoffgewerbe	3	4 370	—	—	—	—	—	—
	darunter Sägewerk u. sonst. Holzzurichtg.	—	—	—	—	—	—	—	—
XV.	Musikinstrumenten- und Spielwarenindustrie .	2	700	—	—	—	—	—	—
XVI.	Nahrungs- und Genußmittelgewerbe	20	33 876	1	1 260	—	—	—	—
	darunter: Brauereien und Mälzereien . .	8	24 620	—	—	—	—	—	—
XVII.	Bekleidungsgewerbe	3	900	—	—	—	—	—	—
XVIII.	Baugewerbe :	6	4 550	2	4 050	—	—	—	—
XIX.	Wasser-, Gas- und Elektrizitätsgewinnung und								
	-versorgung	5	40 600	—	—	—	—	—	—
	darunter: Elektrizitätswerke und damit								
	verbundene Betriebe	4	40 200	—	—	—	—	—	—
XX.	Handelsgewerbe	42	66 899	4	158 500	4	731 100	1	400
	darunter:								
	1. Warenhandel einschließlich Buchhandel u.								
	Verlagsgewerbe	16	15 894	1	500	—	—	—	—

Bestand an Aktiengesellschaften im Saargebiet am 1. Januar 1932

Gewerbegruppe	Hauptsitz Saargebiet		Hauptsitz Deutsches Reich		Hauptsitz Frankreich		Hauptsitz Luxemburg	
	Zahl	Grundkapital in 1000 franz. Francs	Zahl	Grundkapital in 1000 Reichsmark	Zahl	Grundkapital in 1000 franz. Francs	Zahl	Grundkapital in 1000 belg. Francs
2. Banken und sonstiger Geldhandel . . . davan:	18	48 110	3	158 000	4	731 100	1	400
a) Hypothekenbanken	1	5 000	—	—	—	—	—	—
b) Finanzierungsgesellschaften	—	—	—	—	—	—	—	—
3. Grundstücksgesellschaften u. -verwaltungen	2	35	—	—	—	—	—	—
4. Hilfsgewerbe des Handels (auch Rechts- beratung und Interessenvertretung) . . .	1	20	—	—	—	—	—	—
5. Filmverleihung und Filmverkauf	—	—	—	—	—	—	—	—
XXI. Versicherungswesen	3	4 250	—	—	—	—	—	—
XXII. Verkehrswesen	4	15 611	—	—	—	—	—	—
darunter:								
1. See- und Küstenschiffahrt	—	—	—	—	—	—	—	—
2. Binnenschiffahrt	—	—	—	—	—	—	—	—
3. Vollbahnen, Klein- und Straßenbahnen .	3	15 075	—	—	—	—	—	—
4. Luftverkehr	—	—	—	—	—	—	—	—
XXIII. Gast- und Schankwirtschaftsgewerbe	6	1 726	—	—	—	—	—	—
XXIV. Theater-, Musik-, Sport- u. Schaustellungs- gewerbe	2	4 500	—	—	—	—	—	—
darunter: Filmaufnahmen, auch mit Film- verleihung verbunden und Filmvorführung	2	4 500	—	—	—	—	—	—
Zusammen I—XXIV	159	456 673	13¹⁾	184 447	5²⁾	739 100	4	117 900

¹⁾ In der angegebenen Zahl sind 3 Zweigniederlassungen deutscher Bankinstitute enthalten mit einem Gesamtkapital von 158 000 000 RM.

²⁾ In der angegebenen Zahl sind 3 Zweigniederlassungen französischer Banken mit einem Gesamtkapital von 731 000 000 Frs. enthalten.

3. Die am 1. Januar 1932 tätigen Aktiengesellschaften mit Hauptniederlassung im Saargebiet nach Kapitalgrößenklassen

Gewerbegruppe	bis unter 50000.—Frs.		50000.—Frs. bis unter 100000.—Frs.		100000.—Frs. bis unter 500000.—Frs.		500000.—Frs. bis unter 1 Mill. Frs.		1 Mill. Frs. bis unter 5 Mill. Frs.		5 Mill. Frs. bis unter 20 Mill. Frs.		20. Mill. Frs. und darüber	
	Zahl	Nominal- Kapital	Zahl	Nominal- Kapital	Zahl	Nominal- Kapital	Zahl	Nominal- Kapital	Zahl	Nominal- Kapital	Zahl	Nominal- Kapital	Zahl	Nominal- Kapital
	Nominalkapital in 1000 Frs.													
I. u. II. Land- und Forstwirtschaft, Gärtnerei und Tier- zucht, Fischerei, auch Fischzucht	—	—	—	—	—	—	1	500	—	—	—	—	—	—
III. Bergbau, Salinenwesen, Torfgräberei	—	—	—	—	—	—	—	—	—	—	1	6 000	—	—
darunter:														
1. Gewinnung von Steinkohlen (einschl. Kokerei und Brikettfabriken)	—	—	—	—	—	—	—	—	—	—	1	6 000	—	—
2. Gewinnung von Braunkohlen (einschl. Brikettfabrikation)	—	—	—	—	—	—	—	—	—	—	—	—	—	—
3. Salzgewinnung	—	—	—	—	—	—	—	—	—	—	—	—	—	—
davon: Kalibergbau	—	—	—	—	—	—	—	—	—	—	—	—	—	—
4. Gewinnung und Aufbereitung von Erzen .	—	—	—	—	—	—	—	—	—	—	—	—	—	—
IIIa. Mit Bergbau verbundene Unternehmungen, darunter: Bergbau und Eisenindustrie . .	—	—	—	—	—	—	—	—	—	—	—	—	—	—
IV. Industrie der Steine und Erden (einschließlich Verarbeitung), darunter: Baustoffindustrie	—	—	1	60	2	565	2	1 100	5	8 900	—	—	—	—
	—	—	1	60	2	565	2	1 100	5	8 900	—	—	—	—
V. Eisen- und Metallgewinnung	—	—	—	—	—	—	—	—	1	2 000	2	16 250	2	187 313
darunter:														
1. Großeisengießerei (einschl. Eisengießerei)	—	—	—	—	—	—	—	—	—	—	—	—	—	—
2. Metallgieß. usw. (einschl. Eisen u. Metall)	—	—	—	—	—	—	—	—	1	2 000	1	6 250	—	—
3. Verbundene Betriebe aus 1 und 2 . . .	—	—	—	—	—	—	—	—	—	—	—	—	—	—
Va. Mit Eisen- und Metallgewinnung verbundene Werke (Gruppe V verbunden mit Betrie- ben aus Gruppe VI und VII)	—	—	—	—	—	—	—	—	—	—	—	—	—	—
VI. Herstellung von Eisen-, Stahl- u. Metallwaren	1	30	1	50	1	480	5	3 335	2	3 750	—	—	—	—
VII. Maschinen-, Apparate-, Fahrzeug- u. Schiffbau, darunter:	1	25	—	—	4	797	2	1 200	2	2 375	1	13 200	—	—
1. Maschinen- u. Apparatebau (auch Eisenbau)	—	—	—	—	3	697	—	—	2	2 375	1	13 200	—	—
2. Fahrzeugbau	—	—	—	—	—	—	1	600	—	—	—	—	—	—

Die am 1. Januar 1932 tätigen Aktiengesellschaften mit Hauptniederlassung im Saargebiet nach Kapitalgrößenklassen

Gewerbegruppe	bis unter 50000.—Frs.		50000.—Frs. bis unter 100000.—Frs.		100000.—Frs. bis unter 500000.—Frs.		500000.—Frs. bis unter 1 Mill. Frs.		1 Mill. Frs. bis unter 5 Mill. Frs.		5 Mill. Frs. bis unter 20 Mill. Frs.		20. Mill. Frs. und darüber	
	Zahl	Nominal- Kapital	Zahl	Nominal- Kapital	Zahl	Nominal- Kapital	Zahl	Nominal- Kapital	Zahl	Nominal- Kapital	Zahl	Nominal- Kapital	Zahl	Nominal- Kapital
	Nominalkapital in 1000 Frs.													
VIII. Elektrotechnische Industrie, Feinmechanik und Optik : : : : :	1	40	—	—	2	500	1	825	3	6 000	—	—	—	—
darunter: Elektrotechnische Industrie . . .	1	40	—	—	1	100	1	825	3	6 000	—	—	—	—
IX. Chemische Industrie	—	—	—	—	4	1 195	3	1 660	3	4 075	—	—	—	—
darunter:														
1. Chemische Großindustrie	—	—	—	—	—	—	—	—	—	—	—	—	—	—
2. Industrie der Düngemittel	—	—	—	—	—	—	—	—	—	—	—	—	—	—
3. Farbenindustrie	—	—	—	—	—	—	—	—	—	—	—	—	—	—
X. Textilindustrie	—	—	—	—	2	300	1	930	4	5 590	—	—	—	—
darunter: Spinnerei und Weberei, auch Herstellung von Kunstseide	—	—	—	—	—	—	—	—	—	—	—	—	—	—
XI. Papierindustrie und Vervielfältigungsgewerbe														
darunter: Papierindustrie einschl. Zell- stoffe und Zellulose	1	46	—	—	1	150	2	1 150	3	5 575	—	—	—	—
darunter:														
a) Papierfabrikation	—	—	—	—	—	—	1	500	—	—	—	—	—	—
b) Papierverarbeitung	—	—	—	—	—	—	1	650	—	—	—	—	—	—
XII. Leder- und Linoleumindustrie	—	—	—	—	—	—	—	—	2	2 725	—	—	—	—
XIII. Kautschuk- und Asbestindustrie	—	—	—	—	—	—	—	—	—	—	—	—	—	—
XIV. Holz- und Schnitzstoffgewerbe	—	—	1	70	—	—	—	—	2	4 300	—	—	—	—
darunter Sägewerk u. sonst. Holzzurichtg.	—	—	—	—	—	—	—	—	—	—	—	—	—	—
XV. Musikinstrumenten- und Spielwarenindustrie .	—	—	—	—	1	200	1	500	—	—	—	—	—	—
XVI. Nahrungs- und Genußmittelgewerbe	1	36	2	100	3	1 020	2	1 020	11	19 700	1	12 000	—	—
darunter: Brauereien und Mälzereien . . .	—	—	—	—	1	420	—	—	6	12 200	1	12 000	—	—

XVII. Bekleidungsgewerbe	—	—	—	—	2	400	1	500	—	—	—	—	—	—
XVIII. Baugewerbe :	—	—	—	—	3	650	2	1 400	1	2 500	—	—	—	—
XIX. Wasser-, Gas- und Elektrizitätsgewinnung und -versorgung	—	—	—	—	3	850	—	—	1	2 500	—	—	1	37 250
darunter: Elektrizitätswerke und damit verbundene Betriebe	—	—	—	—	2	450	—	—	1	2 500	—	—	1	37 250
XX. Handelsgewerbe	5	105	—	—	12	3 444	7	4 000	14	31 350	4	28 000	—	—
darunter:														
1. Warenhandel einschließlich Buchhandel u. Verlagsgewerbe	—	—	—	—	8	2 644	2	1 000	6	12 250	—	—	—	—
2. Banken und sonstiger Geldhandel . . .	1	10	—	—	3	500	3	2 000	7	17 600	4	28 000	—	—
davon:														
a) Hypothekenbanken	—	—	—	—	—	—	—	—	—	—	1	5 000	—	—
b) Finanzierungsgesellschaften	—	—	—	—	—	—	—	—	—	—	—	—	—	—
3. Grundstücksgesellschaft. u. -verwaltungen	2	35	—	—	—	—	—	—	—	—	—	—	—	—
4. Hilfgewerbe des Handels (auch Rechts- beratung und Interessenvertretung) . . .	1	20	—	—	—	—	—	—	—	—	—	—	—	—
5. Filmverleihung und Filmverkauf	—	—	—	—	—	—	—	—	—	—	—	—	—	—
XXI. Versicherungswesen	—	—	—	—	—	—	—	—	3	4 250	—	—	—	—
XXII. Verkehrswesen	—	—	—	—	—	—	1	536	1	1 375	2	13 700	—	—
darunter:														
1. See- und Küstenschifffahrt	—	—	—	—	—	—	—	—	—	—	—	—	—	—
2. Binnenschifffahrt	—	—	—	—	—	—	—	—	—	—	—	—	—	—
3. Vollbahnen, Klein- und Straßenbahnen :	—	—	—	—	—	—	—	—	1	1 375	2	13 700	—	—
4. Luftverkehr	—	—	—	—	—	—	—	—	—	—	—	—	—	—
XXIII. Gast- und Schankwirtschaftsgewerbe	1	3	1	50	3	873	1	800	—	—	—	—	—	—
XXIV. Theater-, Musik-, Sport- u. Schaustellungs- gewerbe	—	—	—	—	—	—	1	500	1	4 000	—	—	—	—
darunter: Filmaufnahmen, auch mit Film- verleihung verbunden und Filmvorführung	—	—	—	—	—	—	1	500	1	4 000	—	—	—	—
Zusammen I—XXIV	11	285	6	330	43	11 424	33	19 956	59	110 965	11	89 150	3	224 563

4. Abschlüsse der Aktiengesellschaften vom 1. Januar 1928 bis

a) Die wichtigsten Ergebnisse für sämtliche

Geschäfts- jahr	Anzahl der Gesell- schaften	Nominal- kapital	Aus den Aktiven					Nominal- kapital abzüglich ausstehend. Einzahlung
			An- lagen	Vorräte	Betei- ligungen und Effekten	Flüssige Mittel	Sonstige Aktiva	
	1	2	3	4	5	6	7	8
1928	164	340 157	841 643	195 285	118 579	1 028 801	—	285 803
1929	134	272 452	712 379	190 196	120 143	1 063 047	232 862	239 759
1930	120	290 914	847 752	191 593	126 629	98 546	743 286	281 146
1931	121	433 297	983 035	156 737	138 211	931 913	135 678	409 658

b) Die wichtigsten Ergebnisse nach Gewerbe-

Gewerbegruppen	Anzahl der Gesell- schaften	Nominal- kapital	Aus den Aktiven					Nominal- kapital abzgl. ausst. Einzahl.
			An- lagen	Vorräte	Betei- ligungen	Flüssige Mittel	Sonstige Aktiva	
	1	2	3	4	5	6	7	8
Industrie der Grundstoffe . .	15	238 960	708 171	92 895	127 447	237 567	4 388	238 960
Verarbeitende Industrie	56	71 050	92 968	41 848	4 824	130 735	30 504	70 684
Gas-, Wasser- u. Elektrizitäts- Gewinnung . . .	3	40 150	85 986	2 676	1	8 694	—	23 627
Handelsgewerbe .	19	18 400	23 323	16 614	1 394	26 257	—	18 400
Banken u. sonst. Geldhandel . .	12	41 110	4 130	—	4 545	506 314	97 961	34 360
Beteiligungsges. .	—	—	—	—	—	—	—	—
Versicherungs- wesen	3	5 050	1 507	—	—	10 979	2 825	5 050
Verkehrswesen .	4	15 611	55 077	1 979	—	7 767	—	15 611
Sonstige Gewerbegruppen	9	2 966	11 873	725	—	3 600	—	2 966
Insgesamt	121	433 297	983 035	156 737	138 211	931 913	135 678	409 658
Insg. ohne Banken u. Beteiligungs- gesellschaften	109	392 187	978 905	156 737	133 666	425 599	37 717	375 298

31. Dezember 1931 mit Hauptniederlassungen im Saargebiet

erfaßten Gesellschaften (in 1000 Frs.)

Aus den Passiven					Dividenden berechtig. Aktien- kapital	Jahres-		Jahres-	
Genuß- scheine	Ausgewiesene offene Reserven	Beamten- u. Arbeiter- Unter- stützungs- fonds	Lang- fristige Ver- schuld.	Sonstige Schulden		rein- gewinn	rein- verlust	rein- gewinn in v. H. d. Eigenkapitals (Spalte 9, 10 und 14)	rein- verlust
9	10	11	12	13	14	15	16	17	18
—	181 383	8 151	509 693	1 164 791	285 803	42 927	58 952	9,19	12,62
10 000	136 676	1 510	439 857	882 813	239 813	71 571	36 072	18,52	9,33
35 000	152 635	2 704	569 951	932 146	281 146	37 362	21 332	7,97	4,55
35 000	164 336	3 319	544 149	1 185 801	409 658	15 731	27 541	2,58	4,52

gruppen für das Jahr 1931 (in 1000 Frs.)

[illegible]

5. Erwerbs- und Wirtschafts-Genossenschaften in den Amtsgerichtsbezirken 1923—1932

Amtsgericht		Bestand an Genossenschaften			Von den Genossenschaften waren											
		überhaupt	davon mit: unbe- schränkter Haftpflicht	be- schränkter Haftpflicht	1. Kredit- Genossenschaften	2. Rohstoff- Genossenschaften	3. Wareneinkaufs- Genossenschaften	4. Werk- Genossenschaften	5. Gen. z. Beschaff. von Maschinen	6. Magazin- Genossenschaften	7. Rohstoff- und Magaz.-Genoss.	8. Produktions- Genossenschaften	9. Zucht- und Wilde-Genoss.	10. Konsum- Genossenschaften	11. Wohnungs- und Bau-Genoss.	12. Sonstige Genossenschaften
Stand vom 1. Juli																
Blieskastel	1923	40	37	3	28	—	8	—	—	—	—	—	—	4	—	—
	1924	40	36	4	28	—	9	—	—	—	—	—	3	—	—	—
	1925	36	30	6	23	—	7	—	—	—	—	—	6	—	—	—
	1926	36	31	5	25	—	1	—	—	—	—	—	10	—	—	—
	1927	35	33	2	26	—	—	—	—	—	—	—	9	—	—	—
	1928	33	31	2	24	—	—	—	—	—	—	—	9	—	—	—
	1929	36	33	3	26	—	—	1	—	—	—	—	9	—	—	—
	1930	37	33	4	26	—	—	—	—	—	—	—	9	—	—	2
	1931	39	32	7	26	—	—	—	—	—	—	—	9	—	—	4
	1932	38	33	5	26	—	—	—	—	—	—	—	9	—	—	3
Homburg	1923	18	13	5	12	—	3	—	—	—	—	—	2	1	—	—
	1924	19	13	6	12	—	3	—	—	—	—	—	2	2	—	—
	1925	16	12	4	11	—	3	—	—	—	—	—	—	2	—	—
	1926	19	12	7	12	—	5	—	—	—	—	—	—	2	—	—
	1927	15	12	3	11	—	1	—	—	—	—	—	2	1	—	—
	1928	15	12	3	11	—	1	—	—	—	—	—	2	1	—	—
	1929	15	12	3	11	—	1	—	—	—	—	—	2	1	—	—
	1930	16	12	4	11	—	1	—	—	—	—	—	2	1	1	—
	1931	16	12	4	11	—	1	—	—	—	—	—	2	1	1	—
	1932	15	12	3	11	—	—	—	—	—	—	—	2	1	1	—
Lebach	1923	26	13	13	14	—	2	—	—	—	—	—	10	—	—	—
	1924	23	13	10	14	—	1	—	—	—	—	—	8	—	—	—
	1925	21	13	8	14	—	1	—	—	—	—	—	6	—	—	—
	1926	21	13	8	11	—	5	—	—	—	—	—	4	1	—	—
	1927	22	13	9	14	—	—	—	—	—	—	—	7	1	—	—
	1928	22	14	8	14	—	—	—	—	—	—	—	7	1	—	—
	1929	17	12	5	15	—	—	—	—	—	—	—	2	—	—	—
	1930	16	12	4	14	—	—	—	—	—	—	—	2	—	—	—
	1931	15	12	3	14	—	—	—	—	—	—	—	1	—	—	—
	1932	14	13	1	14	—	—	—	—	—	—	—	—	—	—	—
Merzig	1923	29	22	7	21	—	1	2	—	—	—	—	4	—	—	1
	1924	28	21	7	20	—	1	2	—	—	—	—	4	—	—	1
	1925	25	19	6	19	—	—	2	—	—	—	—	3	—	—	1
	1926	26	21	5	21	—	—	1	—	—	—	—	2	—	—	3
	1927	27	22	5	22	—	—	2	—	—	—	—	2	—	—	1
	1928	29	24	5	24	—	—	2	—	—	—	—	2	—	—	1
	1929	28	24	4	24	—	—	2	—	—	—	—	2	—	—	—
	1930	30	24	6	24	—	—	—	—	—	—	—	2	—	—	4
	1931	32	25	7	26	—	—	—	—	—	—	—	2	—	—	4
	1932	31	25	6	25	—	—	—	—	—	—	—	2	—	—	4
Neunkirchen	1923	20	4	16	7	—	3	—	—	—	—	1	4	5	—	—
	1924	21	5	16	7	—	1	—	—	—	—	1	4	8	—	—
	1925	20	3	17	7	—	1	—	—	—	—	—	3	9	—	—
	1926	21	3	18	7	—	2	—	—	—	—	—	3	9	—	—
	1927	16	4	12	8	—	1	—	—	—	—	—	2	5	—	—
	1928	18	4	14	7	—	2	—	—	—	—	—	3	6	—	—
	1929	17	4	13	8	—	2	—	—	—	—	—	2	5	—	—
	1930	12	3	9	7	—	1	—	—	—	—	—	1	3	—	—
	1931	16	2	14	7	—	2	—	—	—	—	—	1	5	—	1
	1932	14	3	11	7	—	2	—	—	—	—	—	1	3	—	1

Erwerbs- und Wirtschafts-Genossenschaften in den Amtsgerichtsbezirken 1923–1932

Amtsgericht	Stand vom 1. Juli	Bestand an Genossenschaften			Von den Genossenschaften waren											
		überhaupt	davon mit:	davon mit:	1. Kredit-Genossenschaften	2. Rohstoff-Genossenschaften	3. Wareneinkaufs-Genossenschaften	4. Werk-Genossenschaften	5. Gen. z. Beschaff. von Maschinen	6. Magazin-Genossenschaften	7. Rohstoff- und Magaz.-Genoss.	8. Produktions-Genossenschaften	9. Zucht- und Welterb.-Genoss.	10. Konsum-Genossenschaften	11. Wohnungs- und Bau-Genoss.	12. Sonstige Genossenschaften
Otweiler	1923	44	21	23	22	1	2	1	2	—	—	—	—	13	3	—
	1924	44	20	24	22	1	1	—	2	—	—	—	—	13	5	—
	1925	39	20	19	20	—	1	—	2	—	—	—	—	11	5	—
	1926	38	22	16	23	—	—	—	3	—	—	—	—	7	4	1
	1927	39	21	18	25	—	—	—	3	—	—	—	—	5	4	2
	1928	42	22	20	28	—	—	—	2	—	—	1	—	5	3	3
	1929	41	23	18	27	—	—	—	3	—	—	—	—	5	3	3
	1930	41	22	19	25	—	—	2	2	—	—	—	—	5	4	3
	1931	40	22	18	25	—	1	1	2	—	—	—	—	5	4	2
	1932	42	22	20	25	—	—	—	2	—	—	—	—	5	4	6
Saarbrücken	1923	58	17	41	24	—	12	—	1	—	—	2	—	10	8	1
	1924	56	16	40	23	—	12	—	1	—	—	1	—	10	8	1
	1925	58	15	43	21	1	13	2	1	—	—	—	—	9	10	1
	1926	59	15	44	21	2	—	—	—	—	—	5	—	13	15	3
	1927	57	16	41	22	—	10	—	1	—	—	1	—	8	12	3
	1928	61	17	44	23	—	9	1	1	—	—	1	8	14	4	4
	1929	66	17	49	24	—	10	1	1	—	—	—	—	8	15	7
	1930	75	14	61	26	—	11	1	1	—	—	—	—	8	19	9
	1931	77	18	59	27	—	11	—	1	—	—	—	—	8	17	13
	1932	74	17	57	26	—	12	—	—	—	—	—	—	7	17	12
Saarlouis	1923	56	33	23	40	—	4	—	—	—	—	2	—	6	4	—
	1924	55	31	24	40	—	3	—	—	—	—	2	—	5	5	—
	1925	56	32	24	40	—	4	—	—	—	—	2	—	4	6	—
	1926	47	30	17	30	1	7	—	—	—	1	—	—	3	5	—
	1927	50	30	20	37	—	4	—	—	—	—	—	—	3	5	1
	1928	53	31	22	38	—	4	—	—	—	—	—	—	4	5	2
	1929	43	29	14	35	—	3	—	—	—	—	—	—	1	2	2
	1930	47	30	17	37	—	2	—	—	—	—	—	—	1	1	6
	1931	45	28	17	35	—	2	—	—	—	—	—	—	1	1	6
St. Ingbert	1923	46	30	16	37	—	2	—	—	—	—	—	—	1	1	5
	1924	22	9	13	10	—	5	—	—	—	—	1	—	5	1	—
	1925	21	9	12	10	—	4	—	—	—	—	1	—	4	1	1
	1926	20	9	11	10	—	3	—	—	—	—	1	—	5	1	—
	1927	22	9	13	10	—	5	—	—	—	—	—	—	5	1	1
	1928	18	9	9	10	—	1	—	—	—	—	1	—	4	2	—
	1929	16	10	6	10	—	1	—	—	—	—	—	—	3	2	—
	1930	15	7	8	10	—	1	—	—	—	—	—	—	3	1	—
	1931	15	9	6	10	—	1	—	—	—	—	—	—	3	1	—
St. Wendel	1923	14	9	5	10	—	—	—	—	—	—	—	—	3	1	—
	1924	14	9	5	10	—	—	—	—	—	—	—	—	3	1	—
	1925	46	22	24	16	—	3	1	3	—	—	3	—	11	6	3
	1926	39	20	19	16	—	3	1	3	—	—	3	—	4	7	2
	1927	36	20	16	16	—	3	1	3	—	—	3	—	3	5	2
	1928	47	22	25	19	—	4	—	1	—	—	6	—	7	7	3
	1929	36	19	17	15	—	1	—	2	—	—	6	—	5	4	3
	1930	39	21	18	16	—	1	—	4	—	—	7	—	5	4	2
	1931	44	21	23	16	—	1	—	7	—	—	9	—	5	4	2
	1932	43	20	23	16	—	1	—	5	—	—	9	—	4	4	4
St. Wendel	1923	36	15	21	16	—	1	—	4	—	—	—	—	4	4	7
	1924	36	15	21	16	—	1	—	4	—	—	—	—	4	4	7
	1925	41	20	21	16	—	1	—	5	—	—	—	—	4	2	13
	1932	41	20	21	16	—	1	—	5	—	—	—	—	4	2	13

Erwerbs- und Wirtschafts-Genossenschaften in den Amtsgerichtsbezirken 1923–1932

Amtsgericht	Stand vom 1. Juli	Bestand an Genossenschaften			Von den Genossenschaften waren											
		überhaupt	davon mit: unbe- schränkter Haftpflicht	davon mit: be- schränkter Haftpflicht	1. Kredit- Genossenschaften	2. Rohstoff- Genossenschaften	3. Wareneinkaufs- Genossenschaften	4. Werk- Genossenschaften	5. Gen. z. Beschaff. von Maschinen	6. Magazin- Genossenschaften	7. Rohstoff- und Magaz.-Genoss.	8. Produktions- Genossenschaften	9. Zucht- und Weide-Genoss.	10. Konsum- Genossenschaften	11. Wohnungs- und Bau-Genoss.	12. Sonstige Genossenschaften
Sulzbach	1923	19	8	11	8	—	3	—	—	—	—	—	—	6	2	—
	1924	21	7	14	8	—	3	—	—	—	—	—	—	7	3	—
	1925	21	7	14	8	—	3	—	—	—	—	—	—	7	3	—
	1926	19	7	12	8	—	3	—	—	—	—	—	—	5	3	—
	1927	20	6	14	8	—	4	—	—	—	—	—	—	5	3	1
	1928	21	6	15	8	—	4	—	—	—	—	—	—	5	3	—
	1929	19	6	13	8	—	3	—	—	—	—	—	—	4	3	1
	1930	20	6	14	9	—	3	—	—	—	—	—	—	4	3	1
	1931	20	7	13	9	—	3	—	—	—	—	—	—	3	3	2
	1932	20	7	13	9	—	3	—	—	—	—	—	—	3	3	2
Tholey	1923	24	10	14	14	—	—	1	—	—	—	—	—	9	—	—
	1924	22	15	7	14	—	1	1	—	—	—	—	1	5	—	—
	1925	22	15	7	14	—	1	1	—	—	—	—	1	5	—	—
	1926	18	14	4	13	—	1	—	—	—	—	—	1	2	1	—
	1927	15	12	3	12	—	1	—	—	—	—	—	1	1	—	—
	1928	15	12	3	12	—	1	—	—	—	—	—	1	1	—	—
	1929	18	12	6	13	—	1	2	—	—	—	—	—	—	2	—
	1930	17	13	4	13	—	1	—	—	—	—	—	—	—	2	1
	1931	20	13	7	13	—	1	—	—	—	—	—	—	—	1	5
	1932	20	14	6	13	—	1	—	—	—	—	—	—	—	1	5
Völklingen	1923	24	7	17	14	—	3	1	—	—	—	—	—	3	3	—
	1924	23	8	15	13	—	3	1	—	—	—	—	—	3	3	—
	1925	23	8	15	13	—	3	1	—	—	—	—	—	3	3	—
	1926	23	4	19	13	—	2	1	—	—	—	—	—	4	3	—
	1927	25	2	23	12	—	4	—	—	—	—	—	—	7	1	—
	1928	26	6	20	12	—	3	—	—	—	—	—	—	3	7	1
	1929	26	6	20	12	—	3	—	—	—	—	—	—	3	7	1
	1930	26	6	20	12	—	3	—	—	—	—	—	—	3	7	1
	1931	27	6	21	12	—	3	1	—	—	—	—	—	3	8	—
	1932	24	6	18	13	—	2	—	—	—	—	—	—	2	6	1
Saargebiet Insgesamt :	1923	426	216	210	230	1	49	6	6	—	—	9	—	87	33	5
	1924	412	214	198	227	1	45	5	6	—	—	8	1	72	42	5
	1925	393	203	190	216	1	43	7	6	—	—	6	1	65	44	4
	1926	396	203	193	213	13	35	1	4	—	1	11	1	65	51	11
	1927	375	199	176	222	—	27	2	6	—	—	8	—	60	39	11
	1928	390	210	180	227	—	26	3	7	—	—	9	1	57	46	14
	1929	385	206	179	229	—	27	4	11	—	—	9	—	46	43	16
	1930	395	204	191	230	—	24	3	8	—	—	9	—	44	45	32
	1931	397	201	196	231	—	25	2	7	—	—	—	—	42	45	45
	1932	393	211	182	232	—	23	—	7	—	—	—	—	39	39	53

6. Firmenneugründungen und -lösungen in den Jahren 1913 und 1921–1931

Jahr	Neugrün- dungen		Löschun- gen		Neugrün- dungen		Löschun- gen		Neugrün- dungen		Löschun- gen		Neugrün- dungen		Löschun- gen		Neugrün- dungen		Löschun- gen		Neugrün- dungen		Löschun- gen																																																																																																																																																																																																																																																																																																										
	Aktienges. und G. m. b. H.	Einzelkaufleute, off. Handels- u. Kommandit-Gesellschaften	Aktienges. und G. m. b. H.	Einzelkaufleute, off. Handels- u. Kommandit-Gesellschaften	Aktienges. und G. m. b. H.	Einzelkaufleute, off. Handels- u. Kommandit-Gesellschaften	Aktienges. und G. m. b. H.	Einzelkaufleute, off. Handels- u. Kommandit-Gesellschaften	Aktienges. und G. m. b. H.	Einzelkaufleute, off. Handels- u. Kommandit-Gesellschaften	Aktienges. und G. m. b. H.	Einzelkaufleute, off. Handels- u. Kommandit-Gesellschaften	Aktienges. und G. m. b. H.	Einzelkaufleute, off. Handels- u. Kommandit-Gesellschaften	Aktienges. und G. m. b. H.	Einzelkaufleute, off. Handels- u. Kommandit-Gesellschaften	Aktienges. und G. m. b. H.	Einzelkaufleute, off. Handels- u. Kommandit-Gesellschaften	Aktienges. und G. m. b. H.	Einzelkaufleute, off. Handels- u. Kommandit-Gesellschaften	Aktienges. und G. m. b. H.	Einzelkaufleute, off. Handels- u. Kommandit-Gesellschaften	Aktienges. und G. m. b. H.																																																																																																																																																																																																																																																																																																										
<table><tr><td colspan="4">Blieskastel</td><td colspan="4">Homburg</td><td colspan="4">Neunkirchen</td><td colspan="4">Sulzbach</td><td colspan="4">St. Ingbert</td></tr><tr><td>1913</td><td>—</td><td>—</td><td>—</td><td>2</td><td>1</td><td>2</td><td>2</td><td>4</td><td>1</td><td>8</td><td>—</td><td>10</td><td>—</td><td>1</td><td>—</td><td>—</td><td>—</td><td>—</td><td>—</td><td>—</td><td>—</td><td>—</td><td>—</td></tr><tr><td>1921</td><td>4</td><td>6</td><td>1</td><td>—</td><td>7</td><td>67</td><td>—</td><td>14</td><td>6</td><td>25</td><td>3</td><td>9</td><td>5</td><td>4</td><td>1</td><td>3</td><td>2</td><td>16</td><td>—</td><td>—</td><td>—</td><td>6</td></tr><tr><td>1922</td><td>7</td><td>4</td><td>2</td><td>—</td><td>10</td><td>16</td><td>—</td><td>8</td><td>8</td><td>20</td><td>3</td><td>18</td><td>8</td><td>8</td><td>1</td><td>26</td><td>5</td><td>16</td><td>2</td><td>6</td><td>—</td><td>6</td></tr><tr><td>1923</td><td>3</td><td>4</td><td>1</td><td>—</td><td>17</td><td>21</td><td>2</td><td>2</td><td>11</td><td>18</td><td>2</td><td>18</td><td>6</td><td>14</td><td>—</td><td>4</td><td>9</td><td>16</td><td>1</td><td>6</td><td>—</td><td>6</td></tr><tr><td>1924</td><td>6</td><td>11</td><td>6</td><td>—</td><td>11</td><td>23</td><td>2</td><td>12</td><td>12</td><td>18</td><td>—</td><td>10</td><td>3</td><td>10</td><td>8</td><td>3</td><td>5</td><td>19</td><td>2</td><td>6</td><td>—</td><td>6</td></tr><tr><td>1925</td><td>3</td><td>4</td><td>8</td><td>5</td><td>4</td><td>9</td><td>3</td><td>11</td><td>2</td><td>21</td><td>7</td><td>13</td><td>2</td><td>7</td><td>3</td><td>10</td><td>4</td><td>5</td><td>1</td><td>15</td><td>—</td><td>—</td></tr><tr><td>1926</td><td>1</td><td>5</td><td>2</td><td>10</td><td>4</td><td>5</td><td>7</td><td>10</td><td>7</td><td>10</td><td>7</td><td>16</td><td>3</td><td>6</td><td>1</td><td>10</td><td>3</td><td>4</td><td>1</td><td>5</td><td>—</td><td>—</td></tr><tr><td>1927</td><td>1</td><td>3</td><td>—</td><td>9</td><td>—</td><td>10</td><td>6</td><td>12</td><td>3</td><td>8</td><td>2</td><td>6</td><td>—</td><td>5</td><td>—</td><td>10</td><td>5</td><td>5</td><td>2</td><td>1</td><td>—</td><td>—</td></tr><tr><td>1928</td><td>—</td><td>1</td><td>1</td><td>8</td><td>2</td><td>8</td><td>5</td><td>12</td><td>2</td><td>10</td><td>2</td><td>8</td><td>—</td><td>7</td><td>3</td><td>4</td><td>3</td><td>5</td><td>2</td><td>10</td><td>—</td><td>—</td></tr><tr><td>1929</td><td>—</td><td>—</td><td>1</td><td>2</td><td>1</td><td>4</td><td>2</td><td>8</td><td>5</td><td>6</td><td>2</td><td>11</td><td>—</td><td>—</td><td>3</td><td>6</td><td>3</td><td>3</td><td>2</td><td>6</td><td>—</td><td>—</td></tr><tr><td>1930</td><td>—</td><td>—</td><td>—</td><td>2</td><td>—</td><td>4</td><td>2</td><td>2</td><td>1</td><td>3</td><td>—</td><td>2</td><td>—</td><td>3</td><td>1</td><td>5</td><td>1</td><td>4</td><td>4</td><td>3</td><td>—</td><td>—</td></tr><tr><td>1931</td><td>—</td><td>2</td><td>1</td><td>1</td><td>1</td><td>13</td><td>—</td><td>12</td><td>20</td><td>5</td><td>2</td><td>10</td><td>—</td><td>8</td><td>1</td><td>7</td><td>3</td><td>5</td><td>3</td><td>23</td><td>—</td><td>—</td></tr></table>																									Blieskastel				Homburg				Neunkirchen				Sulzbach				St. Ingbert				1913	—	—	—	2	1	2	2	4	1	8	—	10	—	1	—	—	—	—	—	—	—	—	—	1921	4	6	1	—	7	67	—	14	6	25	3	9	5	4	1	3	2	16	—	—	—	6	1922	7	4	2	—	10	16	—	8	8	20	3	18	8	8	1	26	5	16	2	6	—	6	1923	3	4	1	—	17	21	2	2	11	18	2	18	6	14	—	4	9	16	1	6	—	6	1924	6	11	6	—	11	23	2	12	12	18	—	10	3	10	8	3	5	19	2	6	—	6	1925	3	4	8	5	4	9	3	11	2	21	7	13	2	7	3	10	4	5	1	15	—	—	1926	1	5	2	10	4	5	7	10	7	10	7	16	3	6	1	10	3	4	1	5	—	—	1927	1	3	—	9	—	10	6	12	3	8	2	6	—	5	—	10	5	5	2	1	—	—	1928	—	1	1	8	2	8	5	12	2	10	2	8	—	7	3	4	3	5	2	10	—	—	1929	—	—	1	2	1	4	2	8	5	6	2	11	—	—	3	6	3	3	2	6	—	—	1930	—	—	—	2	—	4	2	2	1	3	—	2	—	3	1	5	1	4	4	3	—	—	1931	—	2	1	1	1	13	—	12	20	5	2	10	—	8	1	7	3	5	3	23	—	—
Blieskastel				Homburg				Neunkirchen				Sulzbach				St. Ingbert																																																																																																																																																																																																																																																																																																																	
1913	—	—	—	2	1	2	2	4	1	8	—	10	—	1	—	—	—	—	—	—	—	—	—																																																																																																																																																																																																																																																																																																										
1921	4	6	1	—	7	67	—	14	6	25	3	9	5	4	1	3	2	16	—	—	—	6																																																																																																																																																																																																																																																																																																											
1922	7	4	2	—	10	16	—	8	8	20	3	18	8	8	1	26	5	16	2	6	—	6																																																																																																																																																																																																																																																																																																											
1923	3	4	1	—	17	21	2	2	11	18	2	18	6	14	—	4	9	16	1	6	—	6																																																																																																																																																																																																																																																																																																											
1924	6	11	6	—	11	23	2	12	12	18	—	10	3	10	8	3	5	19	2	6	—	6																																																																																																																																																																																																																																																																																																											
1925	3	4	8	5	4	9	3	11	2	21	7	13	2	7	3	10	4	5	1	15	—	—																																																																																																																																																																																																																																																																																																											
1926	1	5	2	10	4	5	7	10	7	10	7	16	3	6	1	10	3	4	1	5	—	—																																																																																																																																																																																																																																																																																																											
1927	1	3	—	9	—	10	6	12	3	8	2	6	—	5	—	10	5	5	2	1	—	—																																																																																																																																																																																																																																																																																																											
1928	—	1	1	8	2	8	5	12	2	10	2	8	—	7	3	4	3	5	2	10	—	—																																																																																																																																																																																																																																																																																																											
1929	—	—	1	2	1	4	2	8	5	6	2	11	—	—	3	6	3	3	2	6	—	—																																																																																																																																																																																																																																																																																																											
1930	—	—	—	2	—	4	2	2	1	3	—	2	—	3	1	5	1	4	4	3	—	—																																																																																																																																																																																																																																																																																																											
1931	—	2	1	1	1	13	—	12	20	5	2	10	—	8	1	7	3	5	3	23	—	—																																																																																																																																																																																																																																																																																																											
<table><tr><td colspan="4">Lebach</td><td colspan="4">Merzig</td><td colspan="4">Saarlouis</td><td colspan="4">St. Wendel</td><td colspan="4">Saargebiet insgesamt</td></tr><tr><td>1913</td><td>2</td><td>—</td><td>—</td><td>1</td><td>—</td><td>4</td><td>—</td><td>3</td><td>—</td><td>4</td><td>—</td><td>6</td><td>1</td><td>1</td><td>1</td><td>1</td><td>25</td><td>85</td><td>8</td><td>73</td></tr><tr><td>1921</td><td>—</td><td>6</td><td>1</td><td>6</td><td>3</td><td>9</td><td>—</td><td>6</td><td>—</td><td>43</td><td>—</td><td>16</td><td>3</td><td>12</td><td>1</td><td>2</td><td>188</td><td>326</td><td>34</td><td>152</td></tr><tr><td>1922</td><td>1</td><td>7</td><td>—</td><td>2</td><td>5</td><td>8</td><td>1</td><td>3</td><td>5</td><td>24</td><td>—</td><td>12</td><td>2</td><td>4</td><td>—</td><td>2</td><td>166</td><td>270</td><td>36</td><td>137</td></tr><tr><td>1923</td><td>3</td><td>2</td><td>2</td><td>2</td><td>8</td><td>8</td><td>1</td><td>5</td><td>6</td><td>16</td><td>1</td><td>13</td><td>7</td><td>4</td><td>1</td><td>—</td><td>290</td><td>303</td><td>47</td><td>136</td></tr><tr><td>1924</td><td>—</td><td>2</td><td>—</td><td>2</td><td>6</td><td>11</td><td>—</td><td>6</td><td>4</td><td>24</td><td>—</td><td>14</td><td>1</td><td>6</td><td>2</td><td>3</td><td>204</td><td>285</td><td>97</td><td>148</td></tr><tr><td>1925</td><td>2</td><td>2</td><td>3</td><td>7</td><td>1</td><td>4</td><td>3</td><td>48</td><td>—</td><td>16</td><td>1</td><td>107</td><td>3</td><td>1</td><td>—</td><td>2</td><td>119</td><td>186</td><td>122</td><td>294</td></tr><tr><td>1926</td><td>—</td><td>3</td><td>—</td><td>4</td><td>2</td><td>4</td><td>—</td><td>14</td><td>8</td><td>23</td><td>18</td><td>16</td><td>1</td><td>3</td><td>2</td><td>12</td><td>147</td><td>201</td><td>100</td><td>199</td></tr><tr><td>1927</td><td>—</td><td>2</td><td>—</td><td>—</td><td>—</td><td>4</td><td>4</td><td>2</td><td>2</td><td>7</td><td>2</td><td>9</td><td>—</td><td>4</td><td>1</td><td>1</td><td>48</td><td>144</td><td>103</td><td>150</td></tr><tr><td>1928</td><td>1</td><td>1</td><td>1</td><td>—</td><td>—</td><td>2</td><td>2</td><td>4</td><td>1</td><td>9</td><td>3</td><td>15</td><td>3</td><td>4</td><td>1</td><td>1</td><td>37</td><td>124</td><td>108</td><td>143</td></tr><tr><td>1929</td><td>1</td><td>—</td><td>—</td><td>—</td><td>1</td><td>—</td><td>—</td><td>11</td><td>6</td><td>8</td><td>20</td><td>8</td><td>—</td><td>3</td><td>4</td><td>4</td><td>59</td><td>103</td><td>86</td><td>118</td></tr><tr><td>1930</td><td>—</td><td>—</td><td>—</td><td>1</td><td>1</td><td>3</td><td>—</td><td>—</td><td>3</td><td>8</td><td>3</td><td>9</td><td>2</td><td>—</td><td>1</td><td>5</td><td>45</td><td>104</td><td>43</td><td>109</td></tr><tr><td>1931</td><td>—</td><td>—</td><td>1</td><td>1</td><td>1</td><td>3</td><td>1</td><td>4</td><td>9</td><td>14</td><td>27</td><td>5</td><td>—</td><td>7</td><td>1</td><td>2</td><td>71</td><td>127</td><td>90</td><td>140</td></tr></table>																									Lebach				Merzig				Saarlouis				St. Wendel				Saargebiet insgesamt				1913	2	—	—	1	—	4	—	3	—	4	—	6	1	1	1	1	25	85	8	73	1921	—	6	1	6	3	9	—	6	—	43	—	16	3	12	1	2	188	326	34	152	1922	1	7	—	2	5	8	1	3	5	24	—	12	2	4	—	2	166	270	36	137	1923	3	2	2	2	8	8	1	5	6	16	1	13	7	4	1	—	290	303	47	136	1924	—	2	—	2	6	11	—	6	4	24	—	14	1	6	2	3	204	285	97	148	1925	2	2	3	7	1	4	3	48	—	16	1	107	3	1	—	2	119	186	122	294	1926	—	3	—	4	2	4	—	14	8	23	18	16	1	3	2	12	147	201	100	199	1927	—	2	—	—	—	4	4	2	2	7	2	9	—	4	1	1	48	144	103	150	1928	1	1	1	—	—	2	2	4	1	9	3	15	3	4	1	1	37	124	108	143	1929	1	—	—	—	1	—	—	11	6	8	20	8	—	3	4	4	59	103	86	118	1930	—	—	—	1	1	3	—	—	3	8	3	9	2	—	1	5	45	104	43	109	1931	—	—	1	1	1	3	1	4	9	14	27	5	—	7	1	2	71	127	90	140																									
Lebach				Merzig				Saarlouis				St. Wendel				Saargebiet insgesamt																																																																																																																																																																																																																																																																																																																	
1913	2	—	—	1	—	4	—	3	—	4	—	6	1	1	1	1	25	85	8	73																																																																																																																																																																																																																																																																																																													
1921	—	6	1	6	3	9	—	6	—	43	—	16	3	12	1	2	188	326	34	152																																																																																																																																																																																																																																																																																																													
1922	1	7	—	2	5	8	1	3	5	24	—	12	2	4	—	2	166	270	36	137																																																																																																																																																																																																																																																																																																													
1923	3	2	2	2	8	8	1	5	6	16	1	13	7	4	1	—	290	303	47	136																																																																																																																																																																																																																																																																																																													
1924	—	2	—	2	6	11	—	6	4	24	—	14	1	6	2	3	204	285	97	148																																																																																																																																																																																																																																																																																																													
1925	2	2	3	7	1	4	3	48	—	16	1	107	3	1	—	2	119	186	122	294																																																																																																																																																																																																																																																																																																													
1926	—	3	—	4	2	4	—	14	8	23	18	16	1	3	2	12	147	201	100	199																																																																																																																																																																																																																																																																																																													
1927	—	2	—	—	—	4	4	2	2	7	2	9	—	4	1	1	48	144	103	150																																																																																																																																																																																																																																																																																																													
1928	1	1	1	—	—	2	2	4	1	9	3	15	3	4	1	1	37	124	108	143																																																																																																																																																																																																																																																																																																													
1929	1	—	—	—	1	—	—	11	6	8	20	8	—	3	4	4	59	103	86	118																																																																																																																																																																																																																																																																																																													
1930	—	—	—	1	1	3	—	—	3	8	3	9	2	—	1	5	45	104	43	109																																																																																																																																																																																																																																																																																																													
1931	—	—	1	1	1	3	1	4	9	14	27	5	—	7	1	2	71	127	90	140																																																																																																																																																																																																																																																																																																													
<table><tr><td colspan="4">Ottweiler</td><td colspan="4">Saarbrücken</td><td colspan="4">Völklingen</td><td colspan="4">Tholey</td></tr><tr><td>1913</td><td>1</td><td>1</td><td>—</td><td>3</td><td>18</td><td>42</td><td>4</td><td>26</td><td>1</td><td>22</td><td>1</td><td>17</td><td>—</td><td>—</td><td>—</td><td>—</td></tr><tr><td>1921</td><td>4</td><td>10</td><td>—</td><td>5</td><td>144</td><td>109</td><td>25</td><td>75</td><td>8</td><td>15</td><td>2</td><td>10</td><td>2</td><td>4</td><td>—</td><td>—</td></tr><tr><td>1922</td><td>3</td><td>13</td><td>2</td><td>8</td><td>105</td><td>129</td><td>26</td><td>42</td><td>7</td><td>17</td><td>—</td><td>10</td><td>—</td><td>4</td><td>—</td><td>—</td></tr><tr><td>1923</td><td>7</td><td>7</td><td>—</td><td>6</td><td>199</td><td>162</td><td>34</td><td>71</td><td>13</td><td>17</td><td>1</td><td>9</td><td>1</td><td>14</td><td>1</td><td>—</td></tr><tr><td>1924</td><td>1</td><td>8</td><td>2</td><td>5</td><td>149</td><td>135</td><td>72</td><td>76</td><td>6</td><td>14</td><td>3</td><td>10</td><td>—</td><td>4</td><td>—</td><td>1</td></tr><tr><td>1925</td><td>—</td><td>2</td><td>6</td><td>7</td><td>95</td><td>110</td><td>77</td><td>79</td><td>3</td><td>4</td><td>9</td><td>14</td><td>—</td><td>—</td><td>1</td><td>2</td></tr><tr><td>1926</td><td>1</td><td>1</td><td>1</td><td>5</td><td>110</td><td>124</td><td>60</td><td>83</td><td>7</td><td>13</td><td>—</td><td>13</td><td>—</td><td>—</td><td>1</td><td>1</td></tr><tr><td>1927</td><td>—</td><td>—</td><td>—</td><td>3</td><td>25</td><td>85</td><td>85</td><td>92</td><td>6</td><td>4</td><td>1</td><td>3</td><td>—</td><td>1</td><td>—</td><td>2</td></tr><tr><td>1928</td><td>—</td><td>2</td><td>1</td><td>2</td><td>22</td><td>73</td><td>86</td><td>75</td><td>3</td><td>2</td><td>1</td><td>4</td><td>—</td><td>—</td><td>—</td><td>—</td></tr><tr><td>1929</td><td>—</td><td>1</td><td>—</td><td>3</td><td>36</td><td>75</td><td>48</td><td>56</td><td>6</td><td>3</td><td>4</td><td>3</td><td>—</td><td>—</td><td>—</td><td>—</td></tr><tr><td>1930</td><td>—</td><td>3</td><td>—</td><td>2</td><td>35</td><td>72</td><td>32</td><td>74</td><td>2</td><td>4</td><td>—</td><td>3</td><td>—</td><td>—</td><td>—</td><td>1</td></tr><tr><td>1931</td><td>—</td><td>2</td><td>—</td><td>2</td><td>34</td><td>57</td><td>53</td><td>53</td><td>3</td><td>7</td><td>—</td><td>3</td><td>—</td><td>4</td><td>—</td><td>17</td></tr></table>																									Ottweiler				Saarbrücken				Völklingen				Tholey				1913	1	1	—	3	18	42	4	26	1	22	1	17	—	—	—	—	1921	4	10	—	5	144	109	25	75	8	15	2	10	2	4	—	—	1922	3	13	2	8	105	129	26	42	7	17	—	10	—	4	—	—	1923	7	7	—	6	199	162	34	71	13	17	1	9	1	14	1	—	1924	1	8	2	5	149	135	72	76	6	14	3	10	—	4	—	1	1925	—	2	6	7	95	110	77	79	3	4	9	14	—	—	1	2	1926	1	1	1	5	110	124	60	83	7	13	—	13	—	—	1	1	1927	—	—	—	3	25	85	85	92	6	4	1	3	—	1	—	2	1928	—	2	1	2	22	73	86	75	3	2	1	4	—	—	—	—	1929	—	1	—	3	36	75	48	56	6	3	4	3	—	—	—	—	1930	—	3	—	2	35	72	32	74	2	4	—	3	—	—	—	1	1931	—	2	—	2	34	57	53	53	3	7	—	3	—	4	—	17																																																																													
Ottweiler				Saarbrücken				Völklingen				Tholey																																																																																																																																																																																																																																																																																																																					
1913	1	1	—	3	18	42	4	26	1	22	1	17	—	—	—	—																																																																																																																																																																																																																																																																																																																	
1921	4	10	—	5	144	109	25	75	8	15	2	10	2	4	—	—																																																																																																																																																																																																																																																																																																																	
1922	3	13	2	8	105	129	26	42	7	17	—	10	—	4	—	—																																																																																																																																																																																																																																																																																																																	
1923	7	7	—	6	199	162	34	71	13	17	1	9	1	14	1	—																																																																																																																																																																																																																																																																																																																	
1924	1	8	2	5	149	135	72	76	6	14	3	10	—	4	—	1																																																																																																																																																																																																																																																																																																																	
1925	—	2	6	7	95	110	77	79	3	4	9	14	—	—	1	2																																																																																																																																																																																																																																																																																																																	
1926	1	1	1	5	110	124	60	83	7	13	—	13	—	—	1	1																																																																																																																																																																																																																																																																																																																	
1927	—	—	—	3	25	85	85	92	6	4	1	3	—	1	—	2																																																																																																																																																																																																																																																																																																																	
1928	—	2	1	2	22	73	86	75	3	2	1	4	—	—	—	—																																																																																																																																																																																																																																																																																																																	
1929	—	1	—	3	36	75	48	56	6	3	4	3	—	—	—	—																																																																																																																																																																																																																																																																																																																	
1930	—	3	—	2	35	72	32	74	2	4	—	3	—	—	—	1																																																																																																																																																																																																																																																																																																																	
1931	—	2	—	2	34	57	53	53	3	7	—	3	—	4	—	17																																																																																																																																																																																																																																																																																																																	

7. Konkurse in den Jahren 1925–1932

a) nach Vierteljahren

	Neue Konkurse			Von den neuen Konkursen betrafen:										
	eröffnete Konkursverfahren	mangels hin- reichender Masse abgelehnt	zusammen	natürliche Personen	Nachlässe	Gesellschaften							eingetragene Genossenschaften	andere Gemeinschuldner z.B. Vereine usw.
						überhaupt	davon:							
							offene Handelsges.	Komman- dit- Gesellsch.	Akten- Gesellsch.	G.m.b.H.	bergbaul. Gesellsch.	andere Gewerksch.		
1925														
1. Vierteljahr . .	15	5	20	10	1	9	2	—	—	7	—	—	—	—
2. " . .	13	1	14	7	1	5	1	—	1	3	—	—	1	—
3. " . .	15	4	19	15	—	4	1	—	—	3	—	—	—	—
4. " . .	10	11	21	13	1	7	2	—	—	5	—	—	—	—
Zusammen	53	21	74	45	3	25	6	—	1	18	—	—	1	—
1926														
1. Vierteljahr . .	28	13	41	21	—	20	8	—	3	8	1	—	—	—
2. " . .	16	6	22	14	2	6	2	—	1	3	—	—	—	—
3. " . .	14	13	27	8	2	17	4	—	3	10	—	—	—	—
4. " . .	5	12	17	9	1	7	2	—	—	5	—	—	—	—
Zusammen	63	44	107	52	5	50	16	—	7	26	1	—	—	—
1927														
1. Vierteljahr . .	18	14	32	12	5	14	2	—	1	11	—	—	—	1
2. " . .	16	7	23	8	—	15	4	—	—	11	—	—	—	—
3. " . .	16	2	18	8	1	9	2	—	—	7	—	—	—	—
4. " . .	13	6	19	11	1	7	2	—	1	4	—	—	—	—
Zusammen	63	29	92	39	7	45	10	—	2	33	—	—	—	1
1928														
1. Vierteljahr . .	24	3	27	19	1	7	4	—	—	3	—	—	—	—
2. " . .	21	9	30	16	4	9	2	—	—	7	—	—	1	—
3. " . .	23	4	27	17	3	7	1	1	—	5	—	—	—	—
4. " . .	20	2	22	15	1	6	3	—	1	2	—	—	—	—
Zusammen	88	18	106	67	9	29	10	1	1	17	—	—	1	—
1929														
1. Vierteljahr . .	25	5	30	21	2	7	3	—	2	2	—	—	—	—
2. " . .	20	9	29	21	1	7	2	—	—	5	—	—	—	—
3. " . .	9	8	17	10	2	5	1	—	2	2	—	—	—	—
4. " . .	10	7	17	12	2	3	—	—	—	3	—	—	—	—
Zusammen	64	29	93	64	7	22	6	—	4	12	—	—	—	—
1930														
1. Vierteljahr . .	12	7	19	11	3	5	1	1	1	2	—	—	—	—
2. " . .	6	6	12	7	1	3	1	1	—	1	—	—	1	—
3. " . .	14	3	17	13	1	2	1	—	—	1	—	—	1	—
4. " . .	9	4	13	7	—	6	—	1	—	5	—	—	—	—
Zusammen	41	20	61	38	5	16	3	3	1	9	—	—	2	—
1931														
1. Vierteljahr . .	18	6	24	15	2	4	1	—	2	1	—	—	2	1
2. " . .	16	9	25	17	3	4	1	—	1	2	—	—	1	—
3. " . .	11	9	20	15	2	3	1	1	—	1	—	—	—	—
4. " . .	13	9	22	10	5	6	5	—	—	1	—	—	1	—
Zusammen	58	33	91	57	12	17	8	1	3	5	—	—	4	1
1932														
1. Vierteljahr . .	17	9	26	12	5	9	4	—	2	3	—	—	—	—
2. " . .	15	9	24	15	2	6	1	—	—	5	—	—	1	—
3. " . .	15	9	24	14	5	4	—	—	1	3	—	—	1	—
4. " . .	10	8	18	10	5	3	—	—	—	3	—	—	—	—
Zusammen	57	35	92	51	17	22	5	—	3	14	—	—	2	—

Amtsgericht	Neue Konkurse				Von den neuen Konkursen betrafen:									
	eröffnete Konkursverfahren	mangels hinreichender Masse abgelehnt	zusammen	natürliche Personen	Nachlässe	Gesellschaften							eingetragene Genossenschaften	andere Gemeinschuldner z.B. Vereine
						überhaupt	davon:							
							offene Handelsges.	Kommandit-Gesellsch.	Aktien-Gesellsch.	G.m.b.H.	bergbaul. Gesellsch.	andere Gewerksch.		
Blieskastel	1925	1	—	1	—	1	—	—	—	1	—	—	—	—
	1926	1	1	2	1	1	—	—	1	—	—	—	—	—
	1927	—	1	1	1	—	—	—	—	—	—	—	—	—
	1928	1	—	1	1	—	—	—	—	—	—	—	—	—
	1929	4	—	4	4	—	—	—	—	—	—	—	—	—
	1930	1	—	1	1	—	—	—	—	—	—	—	—	—
	1931	—	—	—	—	—	—	—	—	—	—	—	—	—
	1932	1	—	1	1	—	—	—	—	—	—	—	—	—
Homburg	1925	4	1	5	4	—	1	—	—	—	—	—	—	—
	1926	5	—	5	4	1	1	—	—	—	—	—	—	—
	1927	6	2	8	5	2	1	—	1	—	—	—	—	—
	1928	9	—	9	8	1	1	—	—	—	—	—	—	—
	1929	5	—	5	5	—	—	—	—	—	—	—	—	—
	1930	1	—	1	1	—	—	—	—	—	—	—	—	—
	1931	4	2	6	4	1	—	—	—	1	—	—	1	—
	1932	3	1	4	—	3	1	—	—	1	—	—	—	—
St. Ingbert	1925	3	—	3	3	—	—	—	—	—	—	—	—	—
	1926	1	—	1	—	1	—	—	1	—	—	—	—	—
	1927	3	3	6	2	—	2	—	—	2	—	—	—	—
	1928	3	—	3	3	—	—	—	—	—	—	—	—	—
	1929	7	—	7	6	1	—	—	1	—	—	—	—	—
	1930	1	1	2	2	—	—	—	—	—	—	—	—	—
	1931	5	1	6	2	2	1	—	—	1	—	—	1	—
	1932	—	5	5	1	3	1	—	—	1	—	—	—	—
Lebach	1925	—	—	—	—	—	—	—	—	—	—	—	—	—
	1926	1	1	2	—	2	—	—	1	—	—	1	—	—
	1927	—	—	—	—	—	—	—	—	—	—	—	—	—
	1928	—	—	—	—	—	—	—	—	—	—	—	—	—
	1929	2	—	2	2	—	—	—	—	—	—	—	—	—
	1930	—	—	—	—	—	—	—	—	—	—	—	—	—
	1931	2	1	3	3	—	—	—	—	—	—	—	—	—
	1932	3	—	3	2	1	—	—	—	1	—	—	—	—
Merzig	1925	1	1	2	2	—	—	—	—	—	—	—	—	—
	1926	3	—	3	3	—	—	—	—	—	—	—	—	—
	1927	2	—	2	2	—	—	—	—	—	—	—	—	—
	1928	4	—	4	3	1	—	1	—	—	—	—	—	—
	1929	3	—	3	3	—	—	—	—	—	—	—	—	—
	1930	1	2	3	2	1	—	—	—	—	—	—	—	—
	1931	1	—	1	1	—	—	—	—	—	—	—	—	—
	1932	3	—	3	3	—	—	—	—	—	—	—	—	—
Neunkirchen	1925	5	2	7	5	2	1	—	—	1	—	—	—	—
	1926	8	8	16	10	2	4	4	—	—	—	—	—	—
	1927	1	1	2	1	1	—	—	—	1	—	—	—	—
	1928	7	—	7	6	1	—	—	—	1	—	—	—	—
	1929	12	1	13	12	—	1	1	—	—	—	—	—	—
	1930	7	1	8	7	—	1	—	1	—	—	—	—	—
	1931	6	—	6	5	1	—	—	—	—	—	—	—	—
	1932	8	—	8	6	1	1	—	—	1	—	—	—	—
Ottweiler	1925	1	1	2	2	—	—	—	—	—	—	—	—	—
	1926	—	1	1	—	1	—	—	—	1	—	—	—	—
	1927	—	1	1	1	—	—	—	—	—	—	—	—	—
	1928	4	3	7	7	—	—	—	—	—	—	—	—	—
	1929	6	1	7	7	—	—	—	—	—	—	—	—	—
	1930	2	—	2	1	1	—	—	—	—	—	—	—	—
	1931	4	1	5	4	1	—	—	1	—	—	—	—	—
	1932	1	—	1	—	1	—	—	—	—	—	—	—	—

b) nach Amtsgerichtsbezirken

Amtsgericht	Neue Konkurse			Von den neuen Konkursen betrafen:											
	eröffnete Konkursverfahren	mangels hin- reichender Masse abgelehnt	zusammen	natürliche Personen	Nachlässe	Gesellschaften							eingetragene Genossenschaften	andere Gemeinschuldner z.B. Vereine	
						überhaupt	davon:								
							offene Handels- ges.	Komman- dit- Gesellsch.	Akten- Gesellsch.	G.m.b.H.	bergbaul. Gesellsch.	andere Gewerksch.			
Saarbrücken	1925	16	12	28	13	2	13	4	—	1	8	—	—	—	—
	1926	34	19	53	18	2	33	10	—	4	19	—	—	—	—
	1927	36	21	57	15	5	36	7	—	1	28	—	—	—	1
	1928	33	15	48	19	9	19	7	—	—	12	—	—	1	—
	1929	12	22	34	14	6	14	4	—	1	9	—	—	—	—
	1930	13	15	28	17	1	9	3	1	—	5	—	—	1	—
	1931	17	19	36	18	6	10	6	1	1	2	—	—	2	—
	1932	17	24	41	15	7	17	5	—	3	9	—	—	2	—
Saarlouis	1925	13	—	13	9	—	4	—	—	—	4	—	—	—	—
	1926	6	—	6	4	1	1	—	—	—	—	1	—	—	—
	1927	6	—	6	5	—	1	—	—	—	1	—	—	—	—
	1928	12	—	12	9	—	3	—	—	1	2	—	—	—	—
	1929	6	—	6	4	—	2	—	—	2	—	—	—	—	—
	1930	10	—	10	5	2	3	—	1	—	2	—	—	—	—
	1931	8	6	14	8	3	3	1	—	1	1	—	—	—	—
	1932	12	1	13	12	1	—	—	—	—	—	—	—	—	—
Sulzbach	1925	2	—	2	1	—	1	—	—	—	1	—	—	—	—
	1926	—	5	5	2	—	3	1	—	—	2	—	—	—	—
	1927	1	—	1	1	—	—	—	—	—	—	—	—	—	—
	1928	2	—	2	2	—	—	—	—	—	—	—	—	—	—
	1929	—	3	3	2	1	—	—	—	—	—	—	—	—	—
	1930	3	1	4	1	—	3	—	1	—	2	—	—	—	—
	1931	1	2	3	2	—	—	—	—	—	—	—	—	—	1
	1932	1	1	2	2	—	—	—	—	—	—	—	—	—	—
Tholey	1925	—	1	1	—	—	1	—	—	—	1	—	—	—	—
	1926	—	—	—	—	—	—	—	—	—	—	—	—	—	—
	1927	1	—	1	1	—	—	—	—	—	—	—	—	—	—
	1928	—	—	—	—	—	—	—	—	—	—	—	—	—	—
	1929	—	—	—	—	—	—	—	—	—	—	—	—	—	—
	1930	—	—	—	—	—	—	—	—	—	—	—	—	—	—
	1931	1	1	2	2	—	—	—	—	—	—	—	—	—	—
	1932	—	—	—	—	—	—	—	—	—	—	—	—	—	—
Völklingen	1925	5	2	7	5	1	1	—	—	—	1	—	—	—	—
	1926	4	9	13	10	—	3	—	—	—	3	—	—	—	—
	1927	5	—	5	3	—	2	1	—	—	1	—	—	—	—
	1928	12	—	12	8	—	4	2	—	—	2	—	—	—	—
	1929	6	2	8	4	—	4	1	—	—	3	—	—	—	—
	1930	2	—	2	2	—	—	—	—	—	—	—	—	—	—
	1931	9	—	9	8	—	1	1	—	—	—	—	—	—	—
	1932	7	3	10	8	1	1	—	—	—	1	—	—	—	—
St. Wendel	1925	2	1	3	1	—	2	—	—	—	1	—	—	1	—
	1926	—	—	—	—	—	—	—	—	—	—	—	—	—	—
	1927	2	—	2	2	—	—	—	—	—	—	—	—	—	—
	1928	1	—	1	1	—	—	—	—	—	—	—	—	—	—
	1929	1	—	1	1	—	—	—	—	—	—	—	—	—	—
	1930	1	—	1	—	—	—	—	—	—	—	—	—	1	—
	1931	—	—	—	—	—	—	—	—	—	—	—	—	—	—
	1932	1	—	1	1	—	—	—	—	—	—	—	—	—	—
Saargebiet	1925	53	21	74	45	3	26	6	—	1	18	—	—	1	—
Insgesamt:	1926	63	44	107	52	5	50	16	—	7	26	1	—	—	—
	1927	63	29	92	39	7	45	10	—	2	33	—	—	1	1
	1928	88	18	106	67	9	29	10	1	1	17	—	—	—	—
	1929	64	29	93	64	7	22	6	—	4	12	—	—	—	—
	1930	41	20	61	38	5	16	3	3	1	9	—	—	2	—
	1931	58	33	91	57	12	17	8	1	3	5	—	—	4	1
	1932	57	35	92	51	17	22	5	—	3	14	—	—	2	—

8. Statistik der Wechselproteste

Jahr Monat	Zahl der Pro- teste	Betrag in						
		Franz. Franken	Reichs- mark	Schweiz. Franken	Belg. Franken	Engl. Pfund £	Amerik. Dollar \$	andere Währungen
1932								
Januar . .	646	1 256 030,05	22 229,61	—	—	—	—	—
Februar . .	523	830 601,53	10 380,79	—	—	—	—	hfl. 695,00
März . . .	671	1 091 407,85	12 716,10	—	—	—	—	—
April . . .	644	1 124 294,02	20 463,37	—	—	—	—	—
Mai	578	939 231,13	13 190,91	—	—	—	—	—
Juni	885	1 366 565,58	17 897,99	1 000,00	—	—	—	—
Juli*) . . .	1047	1 184 520,33	20 939,50	—	—	—	—	Lire 6 659,50
August . . .	855	1 073 880,60	11 955,48	—	—	—	177,49	Danz.Guld.360,00
September .	985	1 019 579,85	9 915,54	—	—	—	248,64	—
Oktober . .	826	743 429,06	6 133,40	—	—	—	—	—
November .	690	603 913,15	10 046,33	265,00	—	—	—	—
Dezember .	818	774 141,53	9 655,05	—	—	—	—	—
Insgesamt	9 168	12 007 594,68	165 524,07	1 265,00	—	—	426,13	Lire 6 659,50 hfl. 695,00 Danz.Guld. 360,00
1931	8 836	17 710 842,81	338 819,99	999,00	46 230,40	6,00	—	{ Lire 32 227,00 hfl. 700,00 K.C. 2 998,00
1930	9 917	14 141 223,73	261 571,66	—	—	1 207,10	—	{ hfl. 1 280,00 Ptas. 2 588,10 Lire 5 994,95
1929	12 436	21 435 285,68	298 084,11	—	3 637,00	20,00	862,80	{ Lire 5 500,00 Lire 1 819,40
1928	11 986	21 795 171,02	245 428,02	216,00	1 600,00	160,00	65 569,00	{ Kr. 1 410,00 K.C. 1 240,00
1927	8 626	14 178 211,65	193 807,61	1 175,00	59 525,55	100 00	851,15	{ hfl. 7 036,40 hfl. 1 208,58

*) Ab Juli 1932 sind auch die Wechselproteste unter 500 Frs. in die Statistik aufgenommen worden.

9. Monatsdurchschnittskurs des Dollar in Paris 1922—1932

Monat	1922	1923	1924	1925	1926	1927	1928	1929	1930	1931	1932
Januar	—	14,90	21,33	18,55	26,49	25,26	25,43	25,58	25,45	25,50	25,45
Februar	—	16,33	22,67	18,95	27,21	25,49	25,44	25,60	25,54	25,51	25,39
März	—	15,94	21,82	19,29	27,99	25,55	25,41	25,60	25,55	25,55	25,43
April	—	15,03	16,37	19,29	29,47	25,53	25,40	25,59	25,53	25,57	25,36
Mai	—	15,05	17,40	19,41	31,91	25,53	25,40	25,59	25,49	25,56	25,34
Juni	—	15,86	19,09	21,02	34,22	25,53	25,44	25,57	25,48	25,51	25,40
Juli	—	16,96	19,54	21,28	40,59	25,55	25,53	25,54	25,42	25,50	25,50
August	—	17,73	18,41	21,31	35,59	25,52	25,59	25,55	25,42	25,52	25,52
September . . .	12,91	17,16	18,88	21,24	35,00	25,50	25,65	25,55	25,46	25,47	25,52
Oktober	13,55	16,82	19,12	22,52	34,10	25,48	25,60	25,44	25,49	25,40	25,47
November . . .	14,59	18,17	18,95	25,21	29,33	25,45	25,59	25,40	25,46	25,51	25,57
Dezember . . .	13,81	19,04	18,52	26,68	25,36	25,40	25,57	25,38	25,45	25,49	25,62

10. Monatsdurchschnittskurs der Reichsmark in Saarbrücken 1924—1931

Monat	1924	1925	1926	1927	1928	1929	1930	1931
Januar	4,98	4,41	6,31	5,99	6,06	6,08	6,08	6,06
Februar	5,37	4,50	6,48	6,04	6,07	6,07	6,10	6,06
März	5,15	4,60	6,66	6,06	6,08	6,07	6,10	6,08
April	3,83	4,59	7,02	6,05	6,07	6,07	6,09	6,09
Mai	4,07	4,62	7,59	6,05	6,08	6,08	6,08	6,08
Juni	4,66	5,01	8,14	6,05	6,08	6,10	6,08	6,06
Juli	4,64	5,07	9,64	6,06	6,09	6,08	6,07	ab Juli keine Notie- rung mehr
August	4,36	5,07	8,48	6,07	6,10	6,09	6,07	
September . . .	4,50	5,05	8,33	6,07	6,10	6,08	6,07	
Oktober	4,55	5,37	8,11	6,08	6,09	6,07	6,07	
November . . .	4,52	6,00	6,97	6,07	6,10	6,08	6,07	
Dezember . . .	4,40	6,35	6,00	6,07	6,10	6,08	6,07	

VII. Finanzwesen

1. Haushalt des Saargebietes 1925—1932 (Solletat)

Kap.	Einnahmen	1925 Frs.	1926 Frs.	1927 Frs.	1928 Frs.	1929 Frs.	1930 Frs.	1931 Frs.	1932 Frs.
A. Ordentliche Einnahmen									
1	Regierungskommission	150 500	150 000	175 000	285 000	305 000	405 000	435 000	435 000
2	Regierung (Zentralverwaltung) . .	1 733 500	1 369 100	1 338 000	1 519 000	1 802 500	1 950 000	2 125 560	1 731 000
Ressort des Herrn Präsidenten									
3	Verwaltung des Innern	97 200	112 200	92 200	134 500	123 500	105 500	86 500	74 000
4	Polizeiverwaltung	1 374 735	1 606 866	2 010 340	2 110 537	2 671 485	3 021 125	3 002 378	2 827 723
Ressort des Regierungskommissionsmitgliedes Herrn Dr. Zoricic									
8	Justizverwaltung	8 828 880	8 982 520	14 864 440	14 852 410	14 436 710	15 695 270	16 177 770	17 190 400
9	Kunst, Wissenschaft, Volksbildung, kath. Kultus	42 800	52 799	72 000	57 000	67 000	67 000	81 000	93 000
Ressort des Regierungskommissionsmitgliedes Herrn Dr. v. Ehrnrooth									
10	Hochbauverwaltung	193 960	537 829	940 700	1 049 870	1 169 634	1 493 895	1 636 326	1 705 830
11	Wasserbauverwaltung	223 920	250 000	321 500	285 500	301 000	313 000	314 000	270 546
11a	Kulturbauverwaltung	3 500	1 200	1 500	1 300	1 600	1 300	1 100	1 100
12	Straßenbauverwaltung	3 604 000	4 314 200	4 817 000	5 119 500	5 926 500	6 442 500	7 464 500	7 770 000
Ressort des Regierungskommissionsmitgliedes Herrn Koßmann									
6	Arbeitswesen	—	6 000	8 000	10 000	14 000	18 000	20 000	25 000
7	Sozialversicherung	8 000	19 150	48 350	69 350	83 950	136 150	166 295	176 750
13	Hauptwohlfahrtsamt	—	—	—	—	—	—	10 000	10 000

Haushalt des Saargebietes 1925—1932 (Solletat)

Kap.	Einnahmen	1925 Frs.	1926 Frs.	1927 Frs.	1928 Frs.	1929 Frs.	1930 Frs.	1931 Frs.	1932 Frs.
A. Ordentliche Einnahmen									
14	Landarmenverband	3 057 000	3 916 000	6 024 800	6 069 670	6 737 000	7 566 400	8 225 740	8 058 253
15	Gesundheitswesen	111 000	441 300	544 545	404 350	591 550	608 976	679 276	733 475
16	Kriegsbeschädigten- und -hinter- bliebenenversorgung	27 022 795	57 591 871	55 441 126	63 956 870	67 509 402	64 089 855	56 797 374	43 493 265
17	Landwirtschaft und Veterinärwesen	76 900	78 100	97 350	107 400	125 500	136 500	134 500	117 500
20	Forstverwaltung	11 580 000	14 660 000	14 441 100	14 462 000	15 363 000	17 267 000	17 265 000	13 190 000
Ressort des Regierungskommissionsmitgliedes Herrn Morize									
5	Handel und Gewerbe	110 050	200 400	245 400	275 100	360 000	400 000	390 000	390 000
7a	Oberbergamt	970 000	77 440	151 075	169 657	240 335	298 035	331 324	319 445
18	Direkte Steuern, Umsatz- und Erb- schaftssteuer	196 652 000	115 095 000	128 247 000	137 373 000	155 058 000	141 765 000	127 860 000	118 846 500
19	Indirekte Steuern	47 728 000	55 592 000	72 329 000	77 088 000	82 713 000	81 873 500	83 480 000	74 802 000
21	Katasterverwaltung	430 000	610 000	962 000	962 100	932 100	832 100	902 100	800 100
22	Kassenverwaltung	352 300	421 100	541 500	547 700	613 300	641 800	710 400	707 500
24	Zölle	17 000 000	49 200 000	71 360 000	101 330 100	121 330 100	141 330 100	151 335 100	181 328 600
25	Allgemeine Finanzverwaltung . . .	3 004 000	47 867 336	28 158 231	27 610 000	7 305 000	28 359 795	43 098 851	54 069 239
Summe A. der Ordentlichen Einnahmen									
		224 355 040	363 152 411	403 232 037	455 849 916	485 781 166	514 817 801	522 730 094	529 166 226
B. Einmalige und außerordentliche Ausgaben									
Ressort des Regierungskommissionsmitgliedes Herrn Dr. v. Ehrnrooth									
	Ueberschuß der Post- und Telegraphenverwaltung	—	—	—	470	—	—	—	—
Gesamtsumme der Einnahmen . .									
		—	—	—	455 850 386	485 781 166	514 817 801	522 730 094	529 166 226

Haushalt des Saargebietes 1925—1932 (Solletat)

Kap.	Ausgaben	1925 Frs.	1926 Frs.	1927 Frs.	1928 Frs.	1929 Frs.	1930 Frs.	1931 Frs.	1932 Frs.
A. Dauernde Ausgaben									
1	Regierungskommission . .	1 867 988	2 337 332	2 787 795	3 000 796	3 350 050	3 544 107	3 466 860	3 229 275
2	Landesrat	331 446	351 404	458 469	464 518	487 126	501 224	503 946	466 019
3	Studienausschuß	87 000	87 800	116 500	116 500	116 500	116 500	116 500	95 300
4	Regierung (Zentralverwaltung) .	9 020 217	11 716 114	14 777 437	15 597 213	19 778 130	20 757 367	21 145 858	18 826 952
5	Generalfinanzkontrolle .	927 715	1 132 886	1 337 437	1 377 980	1 699 704	1 710 726	1 676 425	1 505 073
Ressort des Herrn Präsidenten									
Verwaltung des Innern									
6	Oberverwaltungsgericht	57 100	55 300	89 300	89 800	90 600	92 300	118 370	119 250
7	Verwaltungsausschuß	164 600	163 288	210 982	209 976	230 940	112 232	103 060	71 298
9	Standesämter	25 100	25 100	40 100	36 100	31 600	31 600	31 600	26 200
10	Landratsämter (einschließlich Versicherungsämter)	1 267 894	1 723 140	2 111 083	2 001 328	2 397 195	2 450 793	2 367 579	2 190 600
11	Ausgaben für allg. polizeil. Zwecke	5 000	5 000	5 000	5 000	5 000	5 000	5 000	3 000
12	Sonstige Ausgaben der inneren Verwaltung	1 802 500	1 967 500	1 675 500	1 739 643	1 676 922	1 425 922	1 485 922	1 475 992
Polizeiverwaltung									
13	Polizeidirektion Saarbrücken . .	3 266 814	4 033 742	5 073 686	5 151 170	6 471 543	7 367 384	7 378 653	7 031 133
14	Landeskriminalpolizei	215 234	241 338	322 460	345 242	422 887	441 570	422 577	408 196
15	Landjägerkorps	12 405 190	14 100 665	17 081 781	16 701 255	20 950 759	21 080 343	21 270 081	19 847 245
Ressort des Regierungskommissionsmitgliedes Herrn Dr. Zoricic									
Justizverwaltung									
26	Oberster Gerichtshof	1 040 903	1 312 905	1 694 399	1 682 627	2 159 464	2 118 104	2 089 234	1 851 064
27	Landgericht und Amtsgerichte . .	8 565 658	10 769 192	14 679 777	14 391 751	16 495 653	17 362 850	17 872 558	16 248 797
28	Strafanstalten	1 423 708	1 927 834	2 560 867	2 582 045	2 750 138	2 771 167	2 701 329	2 570 805
30	BareAuslagen in Zivil- u. Strafsachen	600 000	2 100 000	1 800 000	1 800 000	1 800 000	1 800 000	2 500 000	2 500 000
31	Beförderungskosten	22 000	22 000	57 000	57 000	57 000	47 000	47 000	33 000
32	Post-, Telegramm- und Fernsprech- gebühren	390 000	700 000	1 200 000	1 200 000	1 200 000	1 250 000	2 000 000	1 880 000
33	Sonstige gemeinsame Ausgaben . .	132 478	247 585	325 480	459 537	673 535	1 342 550	1 138 966	845 304
34	Unterhaltung der Dienstgebäude .	200 000	320 000	405 000	300 000	534 500	503 000	305 000	343 260
Kunst, Wissenschaft, Volksbildung und katholischer Kultus									
35	Katholischer Kultus	3 893 730	5 005 050	6 550 523	6 704 674	8 184 893	8 267 653	8 264 852	7 078 391

Haushalt des Saargebietes 1925—1932 (Solletat)

Kap.	Ausgaben	1925 Frs.	1926 Frs.	1927 Frs.	1928 Frs.	1929 Frs.	1930 Frs.	1931 Frs.	1932 Frs.
35	Französischer katholischer Kultus .	—	—	230 000	212 340	258 480	258 480	258 480	224 640
36	Alt-katholischer Kultus.	14 000	31 580	40 868	40 532	51 044	51 044	51 044	44 672
37	Kunst und Wissenschaft	343 500	434 000	588 000	675 000	839 000	1 140 200	1 127 800	620 730
38	Höhere Lehranstalten	4 274 000	6 900 000	8 910 600	8 902 000	9 929 000	10 233 564	11 255 260	9 800 256
10	Volksschulwesen	37 240 000	47 207 200	61 507 139	61 567 154	72 000 563	73 637 089	73 717 717	64 574 522
41	Berufsschulwesen	2 891 560	3 823 210	6 026 771	6 024 000	8 210 000	8 859 476	9 114 440	8 057 750
42	Volkshildung	7 000	7 000	57 000	60 000	75 000	80 000	80 000	65 000
43	Gemeinsame Ausgaben	157 010	148 750	140 300	133 300	160 000	217 000	236 600	203 900
	Evangelischer und israelitischer Kultus								
44	Evangelische Landeskirche	1 534 658	2 121 530	2 665 519	2 632 509	3 242 339	3 128 039	3 098 809	2 668 032
45	Lutherische Gemeinden	25 000	40 000	61 300	61 300	76 344	84 660	85 269	73 518
45a	Franz. protestant. Kultusgemeinde .	—	—	42 744	42 468	49 872	51 696	51 696	44 928
46	Israelitische Gemeinden	2 000	2 500	3 000	3 000	3 000	3 000	3 000	3 000
	Ressort des Regierungskommissionsmitgliedes Herrn Dr. v. Ehrnrooth								
47	Hochbauverwaltung	1 079 766	1 274 426	1 533 085	1 262 773	1 402 310	1 623 264	1 327 430	1 313 941
48	Wasserbauverwaltung	1 799 987	3 973 305	4 242 024	4 013 191	4 213 510	4 405 186	3 191 721	2 201 762
48a	Kulturbauverwaltung	244 049	666 200	790 851	484 563	912 892	683 240	680 482	608 580
	Straßenbauverwaltung								
49	Straßenbauamt	9 237 625	11 165 337	21 104 681	19 553 597	20 495 992	19 097 925	16 042 558	19 231 216
50	Straßenverkehrsamt	181 015	216 863	319 869	302 344	310 231	350 142	381 533	357 622
	Ressort des Regierungskommissionsmitgliedes Herrn Kofmann								
	Arbeitswesen								
20	Gewerbeaufsicht	127 814	164 716	210 595	207 915	230 866	238 609	242 990	229 403
20a	Arbeitskammer	—	136 326	147 957	136 129	126 582	124 373	122 902	114 189
21	Soziale Fürsorge	1 062 000	2 088 200	3 253 600	6 631 600	11 728 800	20 216 600	36 258 700	100 284 600

Haushalt des Saargebietes 1925—1932 (Solletat)

Kap.	Ausgaben	1925 Frs.	1926 Frs.	1927 Frs.	1928 Frs.	1929 Frs.	1930 Frs.	1931 Frs.	1932 Frs.
	Sozialversicherung								
22	Landesversicherungsamt	200 816	236 482	293 383	306 440	347 693	377 203	382 185	366 927
23	Oberversicherungsamt	89 406	109 811	147 685	158 156	203 935	254 961	282 839	262 962
24	Versicherungsämter	1 500	1 500	3 000	3 000	4 000	4 000	3 600	3 600
25	Sonstige Ausgaben für Zwecke der Sozialversicherung	5 340 000	6 680 000	16 590 000	17 004 000	20 151 000	29 392 000	32 785 000	33 822 500
52	Hauptwohlfahrtsamt	7 955 630	7 895 030	8 581 500	8 563 000	8 617 700	9 739 500	9 476 670	10 527 800
	Landarmenverband und Fürsorgeerziehungswesen								
53	Armenwesen	6 839 000	9 162 100	13 602 500	13 779 410	15 316 000	18 011 000	19 789 000	19 141 486
55	Korrigendenwesen	120 000	130 000	66 800	93 000	90 000	70 000	57 000	39 630
56	Fürsorge- und Zwangserziehung . .	2 580 110	4 756 200	5 734 600	6 392 045	6 405 400	6 427 650	6 512 950	5 581 230
57	Sonstige Ausgaben	12 590	15 000	24 500	20 300	18 200	18 200	15 200	10 600
	Gesundheitswesen								
58	Kreis- und Bezirksärzte	209 600	255 945	332 938	355 706	378 732	387 328	409 441	367 604
59	Medizinaluntersuchungsamt	143 736	187 846	256 631	269 083	313 154	324 438	325 247	286 676
59a	Auslandsfleischbeschaustelle . . .	—	196 267	239 099	166 013	181 124	180 597	216 876	193 452
	Kriegsbeschädigten- und -hinterbliebenenversorgung								
60	Verwaltungskosten der Versorgungsbehörden	1 656 204	1 982 783	2 514 109	2 537 160	3 037 928	3 061 580	3 109 373	2 747 289
61	Versorgungsausgaben, die vom Saargebiet allein getragen werden . .	232 370	292 400	407 800	438 000	534 600	559 990	572 120	456 000
62	Versorgungsausgaben, die zum Teil vom Saargebiet und zum Teil vom Deutschen Reich getragen werden	35 650 000	76 080 000	73 648 000	84 966 000	89 492 000	84 422 000	74 751 000	57 130 000
63	Soziale Fürsorge für Kriegsbeschädigte und Kriegerhinterbliebene sowie für die Angehörigen der Genannten	2 743 000	2 403 000	2 143 000	2 493 000	2 983 000	3 483 000	3 483 000	2 978 000

Haushalt des Saargebietes 1925—1932 (Solletat)

Kap.	Ausgaben	1925 Frs.	1926 Frs.	1927 Frs.	1928 Frs.	1929 Frs.	1930 Frs.	1931 Frs.	1932 Frs.
	Landwirtschaft und Veterinärwesen								
64	Grundstücke und Gebäude	16 700	17 500	30 500	35 200	21 100	21 100	23 200	24 330
65	Landwirtschaftliche Verwaltung . . .	139 221	181 673	244 887	284 086	340 730	363 296	369 063	337 028
66	Landwirtschaftskammer	83 747	122 128	149 364	146 698	155 627	157 119	156 302	135 282
67	Veterinärwesen	193 681	240 998	317 223	313 519	341 739	339 458	331 700	275 171
68	Förderung der Viehzucht	218 900	218 900	244 200	241 200	241 200	284 200	281 200	227 200
69	Förderung der Landwirtschaft . . .	132 000	116 500	185 500	185 500	184 500	169 500	169 500	209 000
72	Forstverwaltung	6 136 620	7 453 428	7 695 294	9 423 546	9 489 406	10 210 917	10 655 517	10 266 902
	Ressort des Regierungskommissionsmitgliedes Herrn Morize								
	Handel und Gewerbe								
16	Eichamt	103 753	143 000	169 681	190 872	214 414	242 223	245 722	216 488
17	Statistisches Amt	81 766	108 638	144 476	—	—	—	—	—
18	Oberpreisprüfungskommission . . .	42 356	83 900	58 245	56 920	—	—	—	—
19	Förderung von Handel und Gewerbe	20 500	78 000	165 000	169 000	539 350	425 500	459 625	379 455
	Oberbergamt								
25a	Bergreviere	513 986	646 323	927 939	954 369	1 063 692	1 048 510	1 016 065	899 814
25b	Knappschaftsoberversicherungsamt .	25 000	77 672	100 962	113 567	184 574	240 986	277 729	267 093
70	Direkte Steuern, Umsatz- und Erbschaftssteuern	4 255 972	5 875 561	6 968 042	7 541 914	9 091 656	9 308 862	9 249 837	8 512 506
71	Indirekte Steuern	2 391 296	3 039 174	3 685 313	3 851 507	4 421 663	4 560 597	4 725 326	4 325 208
	Katasterverwaltung								
73	Katasterinspektion	229 421	280 412	270 021	273 680	302 860	316 888	333 128	295 471
74	Kataster- und Messungsämter . . .	1 267 718	1 645 488	1 901 981	1 962 898	2 192 598	2 260 582	2 261 228	2 049 026
	Kassenverwaltung								
75	Kreiskassen und Kassen der Finanzämter	124 437	146 639	184 799	186 149	188 973	203 476	207 681	227 427
76	Steuer- u. Gemeindeeinnahmereien	343 561	443 769	540 587	542 427	609 870	637 485	665 762	641 807
	Luftverkehrswesen								
77	Meteorologische Station	—	—	—	251 951	288 164	229 920	241 651	191 838
77a	Funkstation	—	—	—	223 775	215 248	200 023	197 270	157 390
78	Zölle	1 050 000	122 500	170 000	83 750	410 500	310 500	398 500	400 000
79	Allg. Finanzverwaltung	70 024 189	70 024 189	56 317 581	91 764 500	67 478 329	64 337 474	67 601 014	59 890 000
	Summe A Dauernde Ausgaben . .	203 722 120	341 197 001	392 320 619	445 300 711	471 930 623	492 165 012	506 378 322	516 912 537

Haushalt des Saargebietes 1925—1932 (Solletat)

Kap.	Ausgaben	1925 Frs.	1926 Frs.	1927 Frs.	1928 Frs.	1929 Frs.	1930 Frs.	1931 Frs.	1932 Frs.
B. Einmalige und außerordentliche Ausgaben									
	Ressort des Herrn Präsidenten								
1—3	Regierung (Zentralverwaltung) (1924—1928 Frei)	—	—	—	—	—	54 000	—	—
4	Polizeiverwaltung	—	—	—	—	—	—	25 000	—
	Ressort des Regierungskommissionsmitgliedes Herrn Dr. Zoricic								
5	Justizverwaltung	—	—	—	—	—	—	110 000	—
6	Kunst, Wissenschaft, Volksbildung und katholischer Kultus	1 695 000	1 740 000	2 428 000	140 000	163 000	240 000	78 000	102 000
	Ressort des Regierungskommissionsmitgliedes Herrn Dr. v. Ehrnrooth								
7	Hochbauverwaltung (1924—1928 Frei)	—	—	—	—	172 400	—	—	—
8	Wasserbauverwaltung	46 400	100 000	665 000	745 000	100 000	570 000	540 000	150 000
8a	Kulturbauverwaltung	4 000	—	—	—	—	—	—	—
9	Straßenbauverwaltung	575 000	6 505 000	3 634 608	3 224 675	1 765 000	1 798 745	2 547 000	—
	Ressort des Regierungskommissionsmitgliedes Herrn Koßmann								
10	Arbeitswesen	—	—	—	—	—	20 900	—	—
11	Hauptwohlfahrtsamt	437 220	574 100	84 600	—	145 000	—	190 000	—
11a	Landarmenverband	—	140 000	—	—	4 500	—	—	—
12	Gesundheitswesen	—	57 650	32 000	—	—	—	—	40 000

Haushalt des Saargebietes 1925—1932 (Solletat)

Kap.	Ausgaben	1925 Frs.	1926 Frs.	1927 Frs.	1928 Frs.	1929 Frs.	1930 Frs.	1931 Frs.	1932 Frs.
	B. Einmalige und außerordentliche Ausgaben.								
12b	Landwirtschaft und Veterinärwesen	—	—	—	—	50 000	30 000	—	—
14	Forstverwaltung	—	270 000	63 000	—	280 000	141 800	150 000	—
13	Direkte Steuern, Umsatz- und Erbschaftssteuer	—	300 000	—	—	—	—	—	—
—	Oberbergamt	20 000	—	—	—	—	—	—	—
	Summe B Einmalige und außerordentliche Ausgaben	2 777 220	9 686 750	6 607 208	4 109 675	2 679 900	2 855 445	3 640 000	292 000
	Hierzu Summe A Dauernde Ausgaben	203 722 120	341 197 001	392 320 619	445 300 711	471 930 623	492 165 012	506 378 322	516 912 537
	Summe A und B	206 499 340	350 883 751	399 227 827	449 410 386	474 610 523	495 020 457	510 018 322	517 204 537
	Ressort des Regierungskommissionsmitgliedes Herrn Dr. v. Ehrnrooth								
	Fehlbeträge der Verkehrsverwaltung								
	Eisenbahnen	14 129 500	9 378 300	2 867 000	6 440 000	7 500 000	17 650 000	11 413 000	22 359 000
	Post- und Telegraphenverwaltung	3 726 200	2 890 360	1 137 210	—	3 670 643	2 147 344	1 298 772	—
	Gesamtsumme der Ausgaben . . .	224 355 040	363 152 411	403 232 037	455 850 386	485 781 166	514 817 801	522 730 094	539 563 537
	Abschluß								
	Einnahmen	224 355 040	363 152 411	403 232 037	455 850 386	485 781 166	514 817 801	522 730 094	539 563 537
	Ausgaben	224 355 040	363 152 411	403 232 037	455 850 386	485 781 166	514 817 801	522 730 094	539 563 537
	Ausgleich	—	—	—	—	—	—	—	—

VIII. Arbeitsmarkt, Löhne, Sozialversicherung

1. Zahl der Beschäftigten, der Arbeitslosen und der unterstützten Erwerbslosen im Saargebiet 1921 – 1932

	Zahl der Beschäftigten	Zahl der bei den Arbeitsnachweisen gemeldeten Arbeitslosen	% der Arbeitslosen von den Beschäftigten	Zahl der Hauptunterstützungsempfänger in der Erwerbslosenfürsorge
Jahresdurchschnitt				
1921	175 080	2 771	1,58	161
1922	184 324	2 262	1,22	106
1923	188 241	4 115	2,22	512
1924	195 068	1 878	0,97	341
1925	199 825	1 933	1,02	729
1926	198 943	2 393	1,21	1 317
1927	199 109	2 976	1,50	2 188
1928	190 527	3 871	2,04	3 076
1929	184 431	6 591	3,53	5 410
1930	177 387	9 286	5,24	8 300
1931	159 848	20 963	13,11	16 896
1930				
Januar	179 355	11 307	6,30	10 380
Februar	178 028	11 949	6,71	11 011
März	180 750	8 882	4,91	8 038
April	181 522	7 522	4,14	6 478
Mai	180 565	7 364	4,08	6 085
Juni	179 372	6 330	3,53	6 166
Juli	178 649	7 078	3,96	6 420
August	177 405	7 098	4,00	6 832
September	175 893	7 527	4,28	7 050
Oktober	175 317	9 013	5,14	8 454
November	173 022	12 110	7,00	10 387
Dezember	168 796	15 245	9,03	12 682
1931				
Januar	167 458	19 021	11,36	18 440
Februar	164 397	20 139	12,25	18 726
März	163 892	18 352	11,20	19 067
April	163 808	15 885	9,70	15 771
Mai	165 909	14 886	8,97	14 781
Juni	164 858	15 413	9,35	14 102
Juli	163 364	17 685	10,83	15 227
August	161 093	20 205	12,54	17 025
September	158 498	21 741	13,72	18 388
Oktober	153 848	24 685	16,05	20 129
November	149 049	28 659	19,23	23 125
Dezember	142 012	35 045	24,68	28 966
1932				
Januar	140 780	38 790	27,55	33 108
Februar	138 257	42 394	30,66	34 885
März	136 850	44 883	32,79	37 020
April	138 152	42 093	28,41	35 291
Mai	138 301	42 881	31,01	29 259
Juni	138 343	40 247	29,09	27 517
Juli	134 718	38 638	28,68	27 697
August	136 655	40 044	29,30	25 356
September	136 462	40 320	29,55	23 990
Oktober	137 686	40 728	29,58	22 932
November	136 610	41 962	30,72	22 767
Dezember	135 490	44 311	32,70	24 651

2. Zahl der Arbeiter und Angestellten nach der Art der Beschäftigung 1932

Gewerbe, Industrie, Betriebsgruppe	Januar		Februar		März		April		Mai		Juni	
	An- gestellte	Arbeiter	An- gestellte	Arbeiter	An- gestellte	Arbeiter	An- gestellte	Arbeiter	An- gestellte	Arbeiter	An- gestellte	Arbeiter
Baugewerbe	269	1 236	247	1 061	231	1 179	237	1 756	251	2 446	268	2 619
Bekleidungsgewerbe	1 081	2 335	1 035	2 385	1 079	2 298	1 133	2 332	1 204	2 162	1 316	2 199
Brauereien	268	992	270	994	269	997	269	993	249	994	274	991
Chemische Industrie	247	696	238	691	231	727	227	742	221	761	225	741
Elektroindustrie	157	574	175	638	159	565	163	604	161	581	151	505
Glasindustrie	149	1 116	152	1 227	154	1 236	179	1 349	146	1 093	146	1 183
Handel	5 390	4 930	5 490	5 085	5 618	5 008	5 739	5 254	5 939	4 882	6 153	4 187
Handwerk	805	6 329	598	6 126	696	6 068	678	6 219	699	6 542	461	6 091
Holzindustrie	145	936	152	947	142	922	137	971	138	1 075	144	1 050
Industrie der Steine und Erden	375	3 885	378	3 823	377	3 965	374	4 114	374	4 683	97	1 686
Landwirtschaft	51	1 103	52	1 172	51	1 105	55	1 293	58	1 337	361	4 834
Lederindustrie	57	767	58	834	57	842	54	1 084	60	1 289	57	766
Mühlenindustrie	101	231	105	227	102	227	102	230	92	240	92	238
Nahrungsmittelindustrie	939	1 899	962	1 983	990	2 020	981	1 735	1 030	1 843	986	2 052
Papierindustrie	164	871	166	827	163	825	160	859	159	856	161	810
Schwerindustrie	2 929	22 049	2 877	21 347	2 803	20 752	2 718	20 785	2 663	20 636	2 646	21 292
Transportgewerbe	210	2 103	210	2 103	210	2 000	210	2 034	211	2 026	198	2 521
Weiterverarbeitende Eisenindustrie	1 353	7 040	1 481	8 352	1 456	8 354	1 367	8 458	1 380	8 870	1 313	8 406
Privatbetriebe zusammen.	14 690	59 392	14 695	59 822	14 788	59 090	14 789	84 458	15 035	62 315	15 049	62 171
Bergbau	3 024	52 787	3 023	50 093	3 023	49 341	2 961	48 810	2 949	46 991	2 835	46 829
Staats- und Gemeindebetriebe	—	10 887	—	10 623	—	10 608	—	10 780	—	11 011	—	11 459
Zusammen	17 714	123 066	17 719	120 536	17 811	119 039	17 750	120 402	17 984	120 317	17 884	120 459
Gesamtzahl der Beschäftigten	140 780		138 257		136 850		138 152		138 301		138 343	

Zahl der Arbeiter und Angestellten nach der Art der Beschäftigung 1932

Gewerbe, Industrie, Betriebsgruppe	Juli		August		September		Oktober		November		Dezember	
	An- gestellte	Arbeiter	An- gestellte	Arbeiter	An- gestellte	Arbeiter	An- gestellte	Arbeiter	An- gestellte	Arbeiter	An- gestellte	Arbeiter
Baugewerbe	253	2 991	246	2 890	241	2 465	242	2 425	223	2 237	229	2 025
Bekleidungsgewerbe	1 354	2 480	1 411	2 532	1 403	2 532	1 410	2 588	1 443	2 673	1 420	2 591
Brauereien	271	993	269	983	271	1 011	299	881	269	998	269	994
Chemische Industrie	237	752	232	751	231	783	218	757	201	733	218	722
Elektroindustrie	142	540	150	571	154	617	183	605	183	598	172	575
Glasindustrie	141	1 106	138	1 326	142	1 178	130	1 156	120	1 144	127	1 070
Handel	5 928	4 142	5 564	4 194	5 616	4 236	5 416	4 125	5 321	4 130	5 375	4 134
Handwerk	396	5 770	520	5 908	518	5 834	458	5 585	433	5 716	436	5 659
Holzindustrie	148	1 229	150	1 217	140	1 161	138	1 126	135	1 179	154	1 132
Industrie der Steine und Erden	355	4 622	360	4 354	339	4 177	373	4 412	357	4 383	329	4 481
Landwirtschaft	38	2 266	58	2 540	52	2 426	36	2 694	37	1 527	27	1 403
Lederindustrie	55	704	67	758	65	851	71	822	75	1 171	75	1 217
Mühlenindustrie	130	480	90	335	94	244	94	242	94	246	93	228
Nahrungsmittelindustrie	958	2 710	967	2 043	1 024	2 120	1 064	2 179	1 071	1 953	1 047	1 850
Papierindustrie	163	852	162	857	178	879	171	924	171	806	169	907
Schwerindustrie	2 760	21 153	2 765	21 627	2 560	21 315	2 506	20 580	2 682	20 673	2 643	20 673
Transportgewerbe	52	2 558	269	2 683	259	2 126	252	1 904	256	1 811	256	1 828
Weiterverarbeitende Eisenindustrie	1 192	7 327	1 268	7 386	1 406	7 252	1 352	7 600	1 205	7 348	1 106	6 991
Privatbetriebe zusammen.	14 573	62 075	14 686	61 755	14 693	61 207	14 413	60 605	14 276	59 326	14 145	58 480
Bergbau	2 835	46 682	2 818	46 569	2 723	46 508	2 715	46 430	2 713	46 398	2 682	46 365
Staats- und Gemeindebetriebe	—	11 052	—	10 827	—	11 331	2 103*)	11 420	2 395	11 502	2 351	11 475
Zusammen	17 408	119 810	17 504	119 151	17 416	119 046	19 231	118 455	19 384	117 226	19 178	116 320
Gesamtzahl der Beschäftigten	137 218		136 655		136 462		137 686		136 610		135 498	

*) Neu in die Statistik aufgenommen.

3. Die Belegschaft der Saargruben 1920—1932

	Arbeiter unter Tage	Arbeiter über Tage	Arbeiter in Neben- betrieben	Gesamtzahl der Arbeiter	Ingenieure und Angestellte	Gesamtzahl des Personals
Am Jahresende						
1920	52 817	17 219	1 347	71 383	2 962	74 345
1921	53 920	16 251	2 203	72 374	2 976	75 350
1922	54 926	15 365	2 499	72 790	3 019	75 809
1923	56 267	15 402	2 469	74 138	3 045	77 183
1924	56 372	15 491	3 045	74 908	3 157	78 065
1925	54 130	15 444	3 009	72 583	3 163	75 746
1926	55 762	15 180	2 865	73 807	3 665	77 472
1927	50 456	14 133	2 756	67 345	3 649	70 994
1928	44 016	13 113	2 783	59 912	3 420	63 332
1929	45 115	12 807	2 871	60 793	3 383	64 176
1930	42 321	12 023	2 858	57 202	3 357	60 559
1931						
Am Monatsende						
Januar	42 217	11 992	2 931	57 140	3 340	60 480
Februar	42 167	11 801	3 004	56 972	3 332	60 304
März	42 001	11 798	2 964	56 763	3 324	60 087
April	41 924	11 729	2 944	56 597	3 322	59 919
Mai	41 859	11 693	2 921	56 473	3 315	59 788
Juni	41 090	11 661	2 909	55 660	3 309	58 969
Juli	40 620	11 486	2 834	54 940	3 271	58 211
August	40 268	11 432	2 820	54 520	3 255	57 775
September	40 015	11 291	2 882	54 188	3 245	57 433
Oktober	39 520	11 148	2 902	53 571	3 217	56 788
November	39 356	11 014	2 882	53 252	3 212	56 464
Dezember	39 158	10 874	2 876	52 908	3 199	56 107
1932						
Am Monatsende						
Januar	39 090	10 825	2 872	52 787	3 125	55 912
Februar	36 808	10 461	2 824	50 093	3 124	53 217
März	36 217	10 319	2 805	49 341	3 124	52 465
April	35 851	10 190	2 769	48 810	3 074	51 884
Mai	34 394	9 854	2 743	46 991	3 056	50 047
Juni	34 329	9 760	2 740	46 829	3 044	49 873
Juli	34 244	9 706	2 732	46 682	2 929	49 611
August	34 197	9 640	2 732	46 569	2 917	49 486
September	34 142	9 645	2 721	46 508	2 912	49 420
Oktober	34 118	9 600	2 712	46 430	2 813	49 243
November	34 119	9 565	2 714	46 398	2 808	49 206
Dezember	34 103	9 553	2 709	46 365	2 806	49 171

4. Zahl der Arbeiter in der Schwerindustrie des Saargebietes 1925—1932

	1925	1926	1927	1928	1929	1930	1931	1932
Januar	32 845	32 781	34 351	34 409	33 956	34 101	29 238	22 049
Februar	32 891	32 622	34 788	34 235	33 688	34 092	27 896	21 347
März	32 616	32 918	34 035	34 336	33 548	33 764	28 334	20 752
April	33 030	32 958	33 938	34 320	33 326	33 535	27 619	20 785
Mai	33 276	33 115	33 848	33 976	34 039	33 510	27 443	20 636
Juni	33 320	32 975	33 901	33 988	33 539	31 976	27 205	21 292
Juli	33 429	32 937	33 374	33 638	36 067	31 447	26 896	21 153
August	33 797	33 317	34 015	33 932	36 061	30 913	26 398	21 627
September	32 527	33 115	34 201	34 343	35 978	29 872	25 626	21 315
Oktober	32 736	32 995	34 320	33 931	35 316	29 674	25 394	20 580
November	32 710	33 683	34 294	34 018	36 423	29 731	23 670	20 673
Dezember	32 850	33 990	33 990	34 021	34 109	28 866	22 986	20 673

5. Die Vermittlungstätigkeit der öffentlichen Arbeitsnachweise des Saargebietes nach Monaten 1930—1932

	Arbeitsgesuche von :			Offene Stellen für :			Besetzte Stellen mit :			Arbeitslose: (am letzt. Tage d. Monats)		
	Män- nern	Frauen	Insges.	Män- ner	Frauen	Insges.	Män- nern	Frauen	Insges.	Män- ner	Frauen	Insges.
1930												
Januar	12 528	587	13 115	1 574	310	1 884	1 535	273	1 808	10 993	314	11 307
Februar	13 508	568	14 076	1 086	265	1 351	1 817	310	2 127	11 691	258	11 949
März	12 811	655	13 466	3 650	356	4 006	4 182	402	4 584	8 629	253	8 882
April	10 161	577	10 738	2 534	317	2 851	2 880	336	3 216	7 281	241	7 522
Mai	9 321	605	9 926	2 093	366	2 459	2 249	313	2 562	7 072	292	7 364
Juni	8 798	421	9 219	2 389	272	2 666	2 599	290	2 889	6 199	131	6 330
Juli	8 335	853	9 188	1 488	374	1 862	1 684	426	2 110	6 651	427	7 078
August	9 029	491	9 520	1 857	344	2 198	2 155	357	2 512	6 874	134	7 008
September	9 255	650	9 905	1 686	415	2 101	1 920	458	2 378	7 335	192	7 527
Oktober	10 979	604	11 583	1 733	329	2 062	2 177	393	2 570	8 802	211	9 013
November	13 204	494	13 698	1 158	266	1 424	1 353	235	1 588	11 851	259	12 110
Dezember	16 351	516	16 867	1 212	225	1 437	1 408	214	1 622	14 943	302	15 245
1931												
Januar	20 051	879	20 930	1 447	415	1 862	1 534	375	1 909	18 517	504	19 021
Februar	21 254	959	22 213	1 417	271	1 688	1 666	408	2 074	19 588	551	20 139
März	21 027	1 002	22 029	2 916	394	3 310	3 157	520	3 677	17 870	482	18 352
April	19 231	954	20 185	3 294	295	3 589	3 877	423	4 300	15 354	531	15 885
Mai	17 547	1 068	18 615	2 855	342	3 197	3 269	460	3 729	14 278	608	14 886
Juni	16 821	882	17 703	1 677	303	1 980	1 924	366	2 290	14 897	516	15 413
Juli	18 883	850	19 733	1 066	277	1 344	1 766	282	2 048	17 117	568	17 685
August	21 389	953	22 342	1 122	233	1 355	1 815	318	2 137	19 570	635	20 205
September	23 369	1 026	24 395	1 220	256	1 476	2 289	365	2 654	21 080	661	21 741
Oktober	26 067	1 055	27 122	1 083	270	1 353	2 072	365	2 437	23 995	690	24 685
November	29 571	1 062	30 633	825	210	1 035	1 666	308	1 974	27 905	754	28 659
Dezember	35 626	1 174	36 800	366	154	520	1 483	272	1 755	34 143	902	35 045
1932												
Januar	39 916	1 404	41 320	973	186	1 159	2 225	305	2 530	37 691	1 099	38 790
Februar	43 038	1 615	44 653	909	195	1 104	1 927	332	2 259	41 111	1 283	42 394
März	46 160	1 628	47 788	1 221	282	1 503	2 597	308	2 905	43 563	1 320	44 883
April	47 053	1 539	48 592	2 842	226	3 068	6 205	294	6 499	40 848	1 245	42 093
Mai	44 751	1 660	46 411	1 744	237	1 981	3 202	328	3 530	41 549	1 332	42 881
Juni	44 162	1 602	45 764	3 019	278	3 297	5 173	344	5 517	38 989	1 258	40 247
Juli	41 934	1 568	43 502	3 201	180	3 381	4 579	285	4 864	37 355	1 283	38 638
August	43 524	1 782	45 306	2 314	185	2 499	4 872	390	5 262	38 652	1 392	40 044
September	44 104	1 780	45 884	1 640	234	1 874	5 134	430	5 564	38 970	1 350	40 320
Oktober	44 307	1 704	46 011	1 471	190	1 661	4 879	404	5 283	39 428	1 300	40 728
November	44 899	1 792	46 691	1 175	165	1 340	4 410	319	4 729	40 489	1 473	41 962
Dezember	47 256	1 838	49 094	1 435	144	1 579	4 476	307	4 783	42 780	1 531	44 311

6. Die im Jahre 1931 ausgebrochenen Streiks und Aussperrungen

Bezeichnung der Gewerbegruppen	Zahl der			Zahl der Streikenden bezw. der Ausgesperrten	Dauer der Streiks und Aussperrungen nach Tagen
	Streiks	Aus- sperrungen	Arbeiter in den betroffenen Betrieben Beschäftigte überhaupt		
Bergbau	1	—	500	450	3
Glasindustrie	1	—	268	241	—
Industrie der Steine und Erden .	1	—	100	100	10
Zusammen 1931	3	—	868	791	13
1930	3	—	1 251	431	3
1929	14	—	19 045	4 233	45

7. Übersicht über die Zahl der Unterstützungsempfänger und die verausgabten Unterstützungen im Jahre 1931 nach Monaten

Monat	Zahl der am letzten des Mts. (Stichtag) tatsächlich vorhandenen Erwerbslosen (einschl. Ausgesteuerte)	Anzahl der						Höhe der gezahlten Unterstützungen an Hauptunterstützungsempfänger					Höhe der Ver- sicherungs- beiträge	Höhe der gewährten Reiseunter- stützungen (Fahrt- kosten usw.)	Anzahl der Unterstützungstage	
		Haupt- unter- stützungs- empfänger		Spalte 3-4	Hauptunterstützungs- empf. der Unterstützungs- dauer auf Grund d. § 13 Abs. 5 verlängert word. ist	Spalte 5 u. 6 zu- sam- men	Zuschlagsempfänger	männlich	weiblich	Spalte 9 u. 10 zusammen	aus Spalte 6	Zuschlags- empfänger			Aus Spalte 5 u. 6	Zu- schlags- em- pänger
		männl.	weibl.													
1	2	3	4	5	6	7	8	9	10	11	12	13	14	15	16	17
Januar	19727	17926	320	18246	194	18440	23256	3 617 659,20	43 793,50	3 661 452,70	47 639,30	2 072 377,35	465 304,05	3 693,45	408 057	437 714
Februar	20242	18184	372	18556	170	18726	23435	3 368 422,39	47 975,60	3 416 397,99	40 522,20	1 943 719,97	468 532,10	5 551,45	363 303	388 412
März	18543	18326	445	18771	296	19067	24599	3 476 901,85	64 198,50	3 541 100,35	76 772,50	1 950 773 60	528 433,50	6 689,65	414 207	466 736
April	15898	15031	412	15443	328	15771	20978	2 966 387,05	61 668,05	3 028 055,10	78 214,80	1 624 688,05	458 246,10	7 954,80	345 279	362 232
Mai	15425	13943	458	14401	380	14781	18763	2 343 635,05	68 619,79	2 412 254,84	92 789,50	1 359 960,70	393 443,20	4 644,90	303 948	312 356
Juni	15619	13196	420	13616	486	14102	18428	2 182 805,75	61 794,80	2 244 600,55	101 199,45	1 309 480,75	310 381,65	10 323,00	283 180	297 419
Juli	17172	14205	433	14638	589	15227	20103	2 452 798,45	63 281,90	2 516 080,35	137 529,95	1 459 724,60	410 027,40	6 537,55	331 815	348 501
August	19622	15832	491	16323	702	17025	22725	2 665 623,60	65 322,30	2 730 945,90	147 375,65	1 624 944,30	378 564,75	7 872,45	355 355	374 951
Septemb.	21829	17082	497	17579	809	18388	25175	3 037 081,87	70 370,80	3 107 452,67	156 515,75	1 813 903,73	441 656,90	4 001,90	396 690	411 355
Oktober	24140	18769	573	19342	787	20129	26898	3 403 069,70	75 526,90	3 478 596,60	163 973,20	2 031 517,35	368 770,30	3 388,65	441 096	460 581
Novemb.	28537	21738	604	22342	783	23125	29587	3 655 371,42	86 056,00	3 741 427,42	163 870,30	2 119 182,45	427 767,00	2 996,70	470 447	497 447
Dezemb.	35066	27472	760	28232	734	28966	35989	5 203 171,90	116 286,80	5 319 458,70	262 328,20	2 840 782,70	475 709,15	2 147,50	645 554	693 887
Zusammen	—	—	—	—	—	—	—	38 372 928,23	824 894,94	39 197 823,17	1468 730,80	22 151 055,55	5126 836,10	65 802,00	4758 931	5051 591
Monats- durchschn.	20985	17642	482	18124	523	18647	23994	3 197 744,02	68 741,24	3 266 485,26	122 394,20	1 845 921,19	427 236,34	5 483,50	396 577	420 965
1930	—	—	—	—	—	—	—	21 006 937,55	215 556,25	21 222 493,80	—	12 169 928,25	1697 501,85	—	—	—
Zusammen	—	—	—	—	—	—	—	1 750 578,10	17 963,02	1 768 541,12	—	1 014 160,65	141 458,48	—	—	—
Monatsdurchschn. 1929	—	8553	97	8650	—	—	12100	—	—	—	—	—	—	—	—	—
Zusammen	—	—	—	—	—	—	—	11 996 252,00	155 360,50	12 151 612,50	—	7 438 248,15	934 254,05	—	1410 741	—
Monatsdurchschn. 1928	—	5332	80	5412	—	—	7877	499 843,00	6 473,35	506 316,35	—	309 927,00	38 927,25	—	117 561	—
Zusammen	—	—	—	—	—	—	—	5 886 887,05	76 324,65	5 963 211,70	—	3 662 850,98	460 744,25	—	761 161	—
Monatsdurchschn. 1927	—	3505	41	3076	—	—	4521	245 286,96	3 180,18	248 467,14	—	152 618,79	38 395,35	—	63 430	—
Zusammen	—	—	—	—	—	—	—	3 207 682,78	34 636,80	3 242 319,58	—	1 851 500,20	252 931,15	—	517 115	—
Monatsdurchschn.	—	2160	28	3048	—	—	3048	267 306,89	2 886,40	270 193,29	—	154 291,68	21 077,59	—	43 093	—

8. Löhne

a) Durchschnittslöhne (einschl. Familienzulage) im Saarbergbau 1921—1932
(nach der Statistik des Oberbergamts)

	Hauer	Arbeiter unter Tage	Arbeiter unter u. über Tage
	Frs.	Frs.	Frs.
1. Vierteljahr 1921	25,77	22,42	21,25
2. „	21,83	19,01	18,02
3. „	21,89	18,86	17,93
4. „	20,63	17,82	17,00
1. Vierteljahr 1922	18,81	16,29	15,49
2. „	18,75	16,31	15,55
3. „	18,70	16,32	15,62
4. „	18,74	16,25	15,56
1. Vierteljahr 1923	19,40	16,95	16,31
2. „	23,36	20,32	19,41
3. „	24,92	21,69	20,74
4. „	26,59	23,09	22,07
1. Vierteljahr 1924	28,71	25,03	23,87
2. „	28,94	25,44	24,34
3. „	29,29	25,72	24,56
4. „	29,27	25,83	24,71
1. Vierteljahr 1925	30,96	27,45	26,29
2. „	30,78	27,43	26,31
3. „	31,86	28,48	27,25
4. „	33,33	29,68	28,39
1. Vierteljahr 1926	34,82	30,97	29,60
2. „	36,76	32,96	31,68
3. „	41,55	37,23	35,74
4. „	45,22	40,57	39,06
1. Vierteljahr 1927	45,38	40,72	39,21
2. „	42,40	38,36	37,02
3. „	42,47	38,53	36,97
4. „	44,10	40,28	38,74
Durchschnitt 1927	43,65	39,57	38,02
1. Vierteljahr 1928	42,65	39,15	37,56
2. „	41,79	38,84	37,40
3. „	42,13	39,08	37,56
4. „	43,89	40,59	39,06
Durchschnitt 1928	42,62	39,42	37,90
1. Vierteljahr 1929	43,50	40,32	38,84
2. „	45,17	41,74	40,16
3. „	46,98	43,33	41,75
4. „	48,05	44,36	42,93
Durchschnitt 1929	45,97	42,47	40,94
1. Vierteljahr 1930	49,34	45,44	43,85
2. „	48,36	45,06	42,70
3. „	48,36	45,06	43,70
4. „	47,92	45,02	43,84
Durchschnitt 1930	48,56	45,27	43,79
1. Vierteljahr 1931	47,20	44,25	43,06
2. „	45,02	42,40	41,38
3. „	45,36	42,70	41,54
4. „	45,33	42,80	41,70
Durchschnitt 1931	45,69	43,03	41,90
1. Vierteljahr 1932	45,60	43,15	41,96
2. „	44,87	42,64	41,40
3. „	44,76	42,60	41,43
4. „	44,27	42,53	41,35
Durchschnitt 1932	44,87	42,72	41,53

b) Tariflöhne im Baugewerbe 1924—1933

	Tariflöhne pro Stunde ab:								
	1. Januar 1924	20. Febr. 1924	16. Okt. 1924	9. April 1925	16. Juli 1925	18. Jan. 1926	29. April 1926	3. Juli 1926	19. Aug. 1926
Maurerpolier	3,15	3,75	4,25	5,25	5,75	6,10	6,40	7,00	7,65
Maurer über 22 Jahre	2,50	3,00	3,40	4,20	4,60	4,90	5,15	5,60	6,10
„ 19—22 „	—	—	—	—	4,35	4,65	4,90	5,35	5,85
Zimmerer über 22 Jahre	2,50	3,00	3,40	4,20	4,60	4,90	5,15	5,60	6,10
„ 19—22 „	—	—	—	—	4,35	4,65	4,90	5,35	5,85
Betonarbeiter über 22 Jahre	2,50	3,00	3,40	4,20	4,60	4,90	5,15	5,60	6,10
„ 19—22 „	—	—	—	—	4,35	4,65	4,90	5,35	5,85
Steinbrecher über 22 Jahre	2,50	3,00	3,40	4,20	4,60	4,90	5,15	5,60	6,10
„ 19—22 „	—	—	—	—	4,35	4,65	4,90	5,35	5,85
Malers über 22 Jahre	2,50	3,00	3,40	4,20	4,60	4,90	5,15	5,60	6,10
„ 19—22 „	—	—	—	—	4,35	4,65	4,90	5,35	5,85
Dachdecker über 22 Jahre	2,50	3,00	3,40	4,20	4,60	4,90	5,15	5,60	6,10
„ 19—22 „	2,30	2,80	3,20	3,95	4,35	—	—	—	—
Steinhauer über 22 Jahre	2,70	3,20	3,65	4,70	5,20	5,55	5,80	6,30	6,85
„ 19—22 „	2,45	2,95	3,35	4,30	4,75	5,05	5,30	5,80	6,30
Gipser über 22 Jahre	2,70	3,20	3,65	4,60	5,05	5,40	5,65	6,15	6,70
„ 19—22 „	2,45	2,95	3,35	4,20	4,60	5,90	5,15	5,60	6,10
Pflasterer über 22 Jahre	2,75	3,25	3,70	4,85	5,30	5,65	5,90	6,45	7,05
„ 19—22 „	2,50	3,00	3,40	4,45	4,90	5,20	5,45	5,95	6,50
Rammer über 22 Jahre	2,40	2,90	3,30	4,05	4,45	4,75	5,00	5,45	5,95
„ 19—22 „	—	—	—	—	—	—	—	—	—
Ungelernte Arbeiter über 20 Jahre (mindestens 6 Monate i. Baufach)	2,00	2,40	2,65	2,90	3,20	3,40	3,60	3,90	4,30
Ungelernte Arbeiter über 20 Jahre (unter 6 Monaten im Baufach)	1,90	2,30	2,55	2,80	3,10	3,30	3,50	3,80	4,20
Ungelernte Arbeiter über 19 Jahre	1,45	1,75	1,95	2,20	2,40	2,55	2,70	2,95	3,25
„ „ „ 18 „	1,20	1,45	1,60	1,80	2,00	2,15	2,25	2,45	2,70
„ „ „ 17 „	1,00	1,20	1,30	1,50	1,65	1,75	1,85	2,00	2,20
„ „ „ 16 „	0,75	0,90	1,00	1,20	1,35	1,45	1,55	1,70	1,90
„ „ „ 15 „	0,60	0,75	0,85	1,00	1,10	1,20	1,25	1,35	1,50
„ „ „ 14 „	0,45	0,55	0,60	0,75	0,85	0,95	1,00	1,10	1,25
Zimmerer i. Betonbau „ 22 „	—	—	—	—	4,80	5,10	5,35	5,85	6,10
„ „ 19—22 „	—	—	—	—	4,55	4,85	5,10	5,55	5,85
Ueber 25jähr. Schreiner und Glaser	—	—	—	—	4,60	5,05	—	—	—

Tariflöhne im Baugewerbe 1924-1933

	Tariflöhne pro Stunde ab:			
	17. Mai 1928	26. März 1931	4. Mai ¹⁾ 1931	8. März 1933
Maurer, Zimmerer, Betonarbeiter, Steinbrecher, Dachdecker, Voll- arbeiterlohn ¹⁾	6,45	5,93	6,10	4,70
1. Gesellenjahr	4,50	4,16	4,25	3,30
2. „	5,15	4,73	4,85	3,75
3. „	5,80	5,34	5,50	4,25
Maler, Vollarbeiterlohn	6,45	5,93	6,10	5,30
1. Gesellenjahr	3,00	freie Vereinbarung		
2. „	3,70	4,69	4,80	3,75
3. „	4,75	5,65	5,80	4,45
Zimmerer im Betonbau, Vollarbeiter- lohn	6,75	6,21	6,40	5,00
1. Gesellenjahr	4,80	4,41	4,55	3,50
2. „	5,45	5,01	5,15	4,00
3. „	6,10	5,61	5,75	4,50
Steinhauer	7,25	6,67	6,85	5,00
Gipser	7,05	6,48	6,65	5,40
Pflasterer	7,45	6,85	7,05	4,50
Rammer	6,30	5,80	5,95	5,00
Poliere	386,00	355,70	380,00	293,00
Steinhauerpoliere	432,00	381,45	426,00	326,00
} Wochenlohn				
Erd- u. Bauarbeiter über 20 Jahre (unter 6 Monate im Baufach tätig)	4,20	3,86	4,00	3,10
nach 1/2jähr. Tätigkeit i. Baugewerbe (innerhalb der letzten 2 Jahre)	4,55	4,18	4,30	3,30
nach 1jähr. Tätigkeit i. Baugewerbe (innerhalb der letzten 2 Jahre)	4,75	4,37	4,50	3,50
Erd- u. Bauhilfsarbeit. über 19 Jahre	3,45	3,17	3,25	2,50
18 „	2,85	2,62	2,70	2,10
17 „	2,30	2,12	2,20	1,70
16 „	2,00	1,84	1,90	1,45
15 „	1,60	1,47	1,50	1,15
14 „	1,30	1,20	1,25	1,00

¹⁾ Den Vollarbeiterlohn erhalten die Arbeitnehmer 3 Jahre nach abgelegter Gesellenprüfung. Vollenstufungsfähige erhalten ihn auch ohne Nachweis der Gesellenprüfung.

c) Tariflöhne *) in der Schwerindustrie 1926—1932

ab	Lohnklasse	Alter in vollendeten Lebensjahren											ab	Lohnklasse	Alter in vollendeten Lebensjahren												
		25	24	23	22	21	20	19	18	17	16	15			14	25	24	23	22	21	20	19	18	17	16	15	14
a) Produktionsbetriebe														a) Produktionsbetriebe													
1. 1. 1926	1	—	—	—	—	3,11	—	—	—	—	—	—	—	16. 4. 1926	1	—	—	—	—	3,34	—	—	—	—	—	—	—
	2	—	—	—	—	2,96	—	—	—	—	—	—	—		2	—	—	—	—	3,17	—	—	—	—	—	—	—
	3	—	—	—	—	2,87	—	—	—	—	—	—	—		3	—	—	—	—	3,08	—	—	—	—	—	—	—
	4	—	—	—	—	2,82	2,43	—	—	—	—	—	—		4	—	—	—	—	3,03	2,61	—	—	—	—	—	—
	5	—	—	—	—	2,78	2,39	2,11	—	—	—	—	—		5	—	—	—	—	2,98	2,56	2,26	—	—	—	—	—
	6	—	—	—	—	2,73	2,34	2,06	1,78	—	—	—	—		6	—	—	—	—	2,93	2,51	2,21	1,91	—	—	—	—
	7	—	—	—	—	2,69	2,30	2,02	1,74	1,51	—	—	—		7	—	—	—	—	2,88	2,46	2,16	1,86	1,62	—	—	—
	8	—	—	—	—	2,64	2,25	1,97	1,69	1,47	1,24	—	—		8	—	—	—	—	2,84	2,42	2,12	1,82	1,58	1,34	—	—
	9	—	—	—	—	2,60	2,21	1,93	1,65	1,42	1,20	1,03	—		9	—	—	—	—	2,79	2,37	2,07	1,77	1,52	1,28	1,11	—
	10	—	—	—	—	2,55	2,17	1,89	1,61	1,39	1,16	1,00	0,83		10	—	—	—	—	2,73	2,32	2,03	1,73	1,49	1,25	1,07	0,89
	11	—	—	—	—	2,51	2,14	1,86	1,58	1,36	1,13	0,96	0,80		11	—	—	—	—	2,69	2,29	2,00	1,70	1,46	1,21	1,03	0,86
	12	—	—	—	—	2,48	2,11	1,83	1,55	1,32	1,10	0,93	0,76		12	—	—	—	—	2,66	2,26	1,97	1,66	1,42	1,18	1,00	0,82
	13	—	—	—	—	2,44	2,07	1,79	1,51	1,29	1,06	0,90	0,73		13	—	—	—	—	2,62	2,22	1,92	1,62	1,39	1,14	0,97	0,79
	14	—	—	—	—	2,37	2,02	1,74	1,46	1,23	1,01	0,84	0,67		14	—	—	—	—	2,54	2,17	1,87	1,57	1,32	1,09	0,90	0,72
	15	—	—	—	—	2,31	1,96	1,68	1,40	1,18	0,95	0,78	0,62		15	—	—	—	—	2,48	2,10	1,80	1,50	1,27	1,02	0,84	0,67
	16	—	—	—	—	2,26	1,90	1,62	1,34	1,12	0,90	0,73	0,56		16	—	—	—	—	2,43	2,04	1,74	1,44	1,21	0,97	0,79	0,60
b) Nebenbetriebe														b) Nebenbetriebe													
1	—	—	—	—	—	—	—	—	—	—	—	—	1	—	—	—	—	—	—	—	—	—	—	—	—		
2	—	—	—	—	—	—	—	—	—	—	—	—	2	—	—	—	—	—	—	—	—	—	—	—	—		
3	2,87	—	—	—	—	—	—	—	—	—	—	—	3	3,08	—	—	—	—	—	—	—	—	—	—	—		
4	2,82	—	—	—	—	—	—	—	—	—	—	—	4	3,02	—	—	—	—	—	—	—	—	—	—	—		
5	2,78	2,72	—	—	—	—	—	—	—	—	—	—	5	2,98	2,95	2,92	—	—	—	—	—	—	—	—	—		
6	2,73	2,68	—	—	—	—	—	—	—	—	—	—	6	2,92	2,90	2,87	—	—	—	—	—	—	—	—	—		
7	2,69	2,63	—	2,46	2,18	1,90	1,62	1,40	—	—	—	—	7	2,88	2,85	2,82	2,64	2,34	2,04	1,74	1,50	—	—	—	—		
8	2,64	2,60	—	2,43	2,15	1,87	1,59	1,37	—	—	—	—	8	2,83	2,81	2,79	2,61	2,31	2,01	1,71	1,47	—	—	—	—		
9	2,60	2,55	—	2,39	2,11	1,83	1,55	1,32	—	—	—	—	9	2,79	2,76	2,73	2,56	2,26	1,96	1,66	1,42	—	—	—	—		
10	2,55	2,51	—	2,34	2,06	1,79	1,50	1,28	—	—	—	—	10	2,74	2,71	2,69	2,51	2,21	1,91	1,61	1,37	—	—	—	—		
11	2,51	2,48	—	2,31	2,03	1,75	1,47	1,24	—	—	—	—	11	2,69	2,67	2,65	2,47	2,17	1,87	1,57	1,33	—	—	—	—		
12	2,48	2,44	—	2,27	1,99	1,71	1,43	1,21	—	—	—	—	12	2,66	2,64	2,62	2,44	2,14	1,84	1,54	1,30	—	—	—	—		
13	2,44	2,41	—	2,24	1,96	1,68	1,40	1,18	—	—	—	—	13	2,62	2,60	2,58	2,40	2,10	1,80	1,50	1,26	—	—	—	—		
14	2,37	2,35	—	2,18	1,90	1,62	1,34	1,12	—	—	—	—	14	2,55	2,54	2,52	2,34	2,04	1,74	1,44	1,20	—	—	—	—		
15	2,31	2,28	—	2,13	1,85	1,57	1,29	1,06	—	—	—	—	15	2,48	2,47	2,45	2,27	1,97	1,67	1,37	1,13	—	—	—	—		
16	2,26	2,24	—	2,02	1,80	1,51	1,23	1,01	0,84	0,67	0,56	—	16	2,43	2,42	2,40	2,22	1,92	1,62	1,32	1,08	0,90	0,72	0,60	—		

*) Die Tariflöhne sind Normenlöhne, die mindestens ausbezahlt werden. Die wirklichen Verdienste sind meist reine Akkordverdienste, die bei guter Konjunktur über den Tariflöhnen liegen, bei schlechter Konjunktur sinken sie entsprechend der geringeren Konjunktur ab und überschreiten die Tariflöhne nur in geringerem Maße. Ausserdem werden in der Schwerindustrie soziale Zulagen bezahlt, die für die Frau 0,50 Frs., für das 1. und 2. Kind 0,80 Frs. und für jedes weitere Kind 0,90 Frs. betragen.

Tariflöhne in der Schwerindustrie 1926—1932

ab	Lohnklasse	Alter in vollendeten Lebensjahren											ab	Lohnklasse	Alter in vollendeten Lebensjahren												
		25	24	23	22	21	20	19	18	17	16	15			14	25	24	23	22	21	20	19	18	17	16	15	14
a) Produktionsbetriebe														a) Produktionsbetriebe													
1. 6. 1926	1	—	—	—	—	3,67	—	—	—	—	—	—	—	1. 7. 1926	1	—	—	—	—	3,58	—	—	—	—	—	—	
	2	—	—	—	—	3,49	—	—	—	—	—	—	2		—	—	—	—	3,40	—	—	—	—	—	—		
	3	—	—	—	—	3,39	—	—	—	—	—	—	3		—	—	—	—	3,30	—	—	—	—	—	—		
	4	—	—	—	—	3,33	2,87	—	—	—	—	—	4		—	—	—	—	3,25	2,80	—	—	—	—	—		
	5	—	—	—	—	3,28	2,82	2,49	—	—	—	—	5		—	—	—	—	3,19	2,74	2,42	—	—	—	—		
	6	—	—	—	—	3,22	2,76	2,43	2,10	—	—	—	6		—	—	—	—	3,14	2,69	2,37	2,05	—	—	—		
	7	—	—	—	—	3,17	2,71	2,38	2,05	1,78	—	—	7		—	—	—	—	3,09	2,64	2,32	2,00	1,74	—	—		
	8	—	—	—	—	3,12	2,66	2,33	2,00	1,74	1,47	—	8		—	—	—	—	3,07	2,59	2,27	1,95	1,69	1,44	—		
	9	—	—	—	—	3,07	2,61	2,28	1,95	1,67	1,41	1,22	—		9	—	—	—	—	2,99	2,54	2,22	1,90	1,64	1,38	1,19	
	10	—	—	—	—	3,00	2,55	2,23	1,90	1,64	1,38	1,18	0,98		10	—	—	—	—	2,94	2,50	2,18	1,86	1,60	1,34	1,15	0,96
	11	—	—	—	—	2,96	2,52	2,20	1,87	1,61	1,33	1,13	0,95		11	—	—	—	—	2,89	2,47	2,14	1,82	1,56	1,30	1,11	0,92
	12	—	—	—	—	2,93	2,49	2,17	1,83	1,56	1,30	1,10	0,90		12	—	—	—	—	2,85	2,42	2,10	1,78	1,52	1,26	1,07	0,88
	13	—	—	—	—	2,88	2,44	2,11	1,78	1,53	1,25	1,07	0,87		13	—	—	—	—	2,81	2,38	2,06	1,74	1,48	1,22	1,03	0,84
	14	—	—	—	—	2,80	2,39	2,06	1,73	1,45	1,20	0,99	0,79		14	—	—	—	—	2,74	2,32	2,00	1,68	1,42	1,16	0,97	0,78
	15	—	—	—	—	2,73	2,31	1,98	1,65	1,40	1,12	0,93	0,74		15	—	—	—	—	2,67	2,25	1,93	1,61	1,35	1,09	0,90	0,71
	16	—	—	—	—	2,67	2,24	1,81	1,58	1,33	1,07	0,87	0,66		16	—	—	—	—	2,60	2,16	1,87	1,55	1,29	1,03	0,84	0,65
b) Nebenbetriebe														b) Nebenbetriebe													
1	—	—	—	—	—	—	—	—	—	—	—	—	1	—	—	—	—	—	—	—	—	—	—	—	—		
2	—	—	—	—	—	—	—	—	—	—	—	—	2	—	—	—	—	—	—	—	—	—	—	—	—		
3	3,39	—	—	—	—	—	—	—	—	—	—	—	3	3,30	—	—	—	—	—	—	—	—	—	—	—		
4	3,32	—	—	—	—	—	—	—	—	—	—	—	4	3,25	—	—	—	—	—	—	—	—	—	—	—		
5	3,28	3,25	3,21	—	—	—	—	—	—	—	—	—	5	3,19	3,16	3,13	—	—	—	—	—	—	—	—	—		
6	3,21	3,19	3,16	—	—	—	—	—	—	—	—	—	6	3,14	3,11	3,08	—	—	—	—	—	—	—	—	—		
7	3,17	3,14	3,10	2,90	2,57	2,24	1,91	1,65	—	—	—	—	7	3,09	3,06	3,03	2,83	2,51	2,19	1,87	1,61	—	—	—			
8	3,11	3,09	3,07	2,87	2,54	2,21	1,88	1,62	—	—	—	—	8	3,04	3,02	3,00	2,80	2,48	2,16	1,84	1,58	—	—	—			
9	3,07	3,04	3,00	2,82	2,49	2,16	1,83	1,56	—	—	—	—	9	2,99	2,97	2,95	2,75	2,43	2,11	1,79	1,53	—	—	—			
10	3,01	2,98	2,96	2,76	2,43	2,10	1,77	1,51	—	—	—	—	10	2,94	2,92	2,90	2,70	2,38	2,06	1,74	1,48	—	—	—			
11	2,96	2,94	2,92	2,72	2,39	2,06	1,73	1,46	—	—	—	—	11	2,89	2,87	2,85	2,65	2,33	2,01	1,69	1,43	—	—	—			
12	2,93	2,90	2,88	2,68	2,35	2,02	1,69	1,43	—	—	—	—	12	2,85	2,83	2,81	2,61	2,29	1,97	1,65	1,39	—	—	—			
13	2,88	2,86	2,84	2,64	2,31	1,98	1,65	1,39	—	—	—	—	13	2,81	2,79	2,77	2,57	2,25	1,93	1,61	1,35	—	—	—			
14	2,81	2,79	2,77	2,57	2,24	1,91	1,58	1,32	—	—	—	—	14	2,74	2,72	2,70	2,51	2,19	1,87	1,55	1,29	—	—	—			
15	2,73	2,72	2,70	2,50	2,17	1,84	1,51	1,24	—	—	—	—	15	2,67	2,65	2,63	2,44	2,12	1,80	1,48	1,21	—	—	—			
16	2,67	2,66	2,64	2,44	2,11	1,78	1,45	1,19	0,99	0,79	0,66	—	16	2,60	2,59	2,57	2,38	2,06	1,74	1,42	1,16	0,97	0,77	0,65			

Tarifföhne in der Schwerindustrie 1926–1932

ab	Lohnklasse	Alter in vollendeten Lebensjahren											ab	Lohnklasse	Alter in vollendeten Lebensjahren												
		25	24	23	22	21	20	19	18	17	16	15			14	25	24	23	22	21	20	19	18	17	16	15	14
a) Produktionsbetriebe													a) Produktionsbetriebe														
1. 10. 1926	1	—	—	—	—	4,00	—	—	—	—	—	—	1. 5. 1927	1	—	—	—	—	3,60	—	—	—	—	—	—	—	
	2	—	—	—	—	3,80	—	—	—	—	—	—		2	—	—	—	—	3,42	—	—	—	—	—	—	—	
	3	—	—	—	—	3,70	—	—	—	—	—	—		3	—	—	—	—	3,33	—	—	—	—	—	—	—	
	4	—	—	—	—	3,64	3,14	—	—	—	—	—		4	—	—	—	—	3,28	2,82	—	—	—	—	—	—	
	5	—	—	—	—	3,57	3,07	2,71	—	—	—	—		5	—	—	—	—	3,22	2,76	2,44	—	—	—	—	—	
	6	—	—	—	—	3,52	3,01	2,65	2,30	—	—	—		6	—	—	—	—	3,17	2,71	2,39	2,07	—	—	—	—	
	7	—	—	—	—	3,46	2,96	2,60	2,24	1,95	—	—		7	—	—	—	—	3,12	2,66	2,34	2,02	1,76	—	—	—	
	8	—	—	—	—	3,40	2,90	2,54	2,18	1,89	1,61	—		8	—	—	—	—	3,07	2,61	2,29	1,97	1,71	1,45	—	—	
	9	—	—	—	—	3,35	2,84	2,49	2,13	1,84	1,55	1,33		9	—	—	—	—	3,01	2,56	2,24	1,92	1,66	1,39	1,20	—	
	10	—	—	—	—	3,29	2,80	2,44	2,08	1,79	1,50	1,29		1,07	10	—	—	—	—	2,96	2,52	2,20	1,88	1,62	1,35	1,16	0,97
	11	—	—	—	—	3,24	2,76	2,40	2,04	1,75	1,46	1,24		1,03	11	—	—	—	—	2,91	2,49	2,16	1,84	1,58	1,31	1,12	0,93
	12	—	—	—	—	3,19	2,71	2,35	1,99	1,70	1,41	1,20		0,99	12	—	—	—	—	2,87	2,44	2,12	1,80	1,54	1,27	1,08	0,89
	13	—	—	—	—	3,15	2,67	2,30	1,95	1,66	1,37	1,15		0,94	13	—	—	—	—	2,83	2,40	2,08	1,76	1,49	1,23	1,04	0,85
	14	—	—	—	—	3,07	2,60	2,24	1,88	1,59	1,31	1,09		0,87	14	—	—	—	—	2,76	2,34	2,02	1,70	1,43	1,17	0,98	0,79
	15	—	—	—	—	2,99	2,52	2,16	1,80	1,51	1,22	1,01		0,80	15	—	—	—	—	2,69	2,27	1,95	1,63	1,36	1,10	0,91	0,72
	16	—	—	—	—	2,91	2,45	2,09	1,74	1,44	1,15	0,94		0,73	16	—	—	—	—	2,62	2,21	1,89	1,57	1,30	1,04	0,85	0,66
b) Nebenbetriebe													b) Nebenbetriebe														
1. 10. 1926	1	—	—	—	—	—	—	—	—	—	—	—	1. 5. 1927	1	—	—	—	—	—	—	—	—	—	—	—	—	
	2	—	—	—	—	—	—	—	—	—	—	—		2	—	—	—	—	—	—	—	—	—	—	—	—	
	3	3,70	—	—	—	—	—	—	—	—	—	—		3	—	3,33	—	—	—	—	—	—	—	—	—	—	
	4	3,64	—	—	—	—	—	—	—	—	—	—		4	—	3,28	—	—	—	—	—	—	—	—	—	—	
	5	3,57	3,54	3,51	—	—	—	—	—	—	—	—		5	—	3,22	3,16	—	—	—	—	—	—	—	—	—	
	6	3,52	3,48	3,45	—	—	—	—	—	—	—	—		6	—	3,17	3,11	—	—	—	—	—	—	—	—	—	
	7	3,46	3,43	3,39	3,17	2,81	2,45	2,09	1,80	—	—	—		7	—	3,12	3,06	2,85	2,53	2,21	1,89	1,63	—	—	—		
	8	3,40	3,38	3,36	3,14	2,78	2,42	2,06	1,77	—	—	—		8	—	3,07	3,03	2,82	2,50	2,18	1,86	1,60	—	—	—		
	9	3,35	3,33	3,30	3,08	2,72	2,36	2,00	1,71	—	—	—		9	—	3,01	2,97	2,77	2,45	2,13	1,81	1,55	—	—	—		
	10	3,29	3,27	3,25	3,02	2,66	2,31	1,95	1,66	—	—	—		10	—	2,96	2,92	2,72	2,40	2,08	1,76	1,49	—	—	—		
	11	3,24	3,21	3,19	2,97	2,61	2,25	1,89	1,60	—	—	—		11	—	2,91	2,87	2,67	2,35	2,03	1,71	1,44	—	—	—		
	12	3,19	3,17	3,15	2,92	2,56	2,21	1,85	1,56	—	—	—		12	—	2,87	2,83	2,63	2,31	1,99	1,67	1,40	—	—	—		
	13	3,15	3,12	3,10	2,88	2,52	2,16	1,80	1,51	—	—	—		13	—	2,83	2,79	2,59	2,27	1,95	1,63	1,36	—	—	—		
	14	3,07	3,05	3,02	2,81	2,45	2,09	1,74	1,44	—	—	—		14	—	2,76	2,72	2,53	2,21	1,89	1,57	1,30	—	—	—		
	15	2,99	2,97	2,94	2,73	2,37	2,01	1,66	1,36	—	—	—		15	—	2,69	2,65	2,46	2,14	1,82	1,49	1,22	—	—	—		
	16	2,91	2,90	2,88	2,67	2,31	1,95	1,59	1,30	1,09	0,86	0,73		16	—	2,62	2,59	2,40	2,08	1,76	1,43	1,17	0,98	0,78	0,66		

Tarifföhne in der Schwerindustrie 1926—1932

ab	Lohnklasse	Alter in vollendeten Lebensjahren											ab	Lohnklasse	Alter in vollendeten Lebensjahren												
		25	24	23	22	21	20	19	18	17	16	15			14	25	24	23	22	21	20	19	18	17	16	15	14
a) Produktionsbetriebe														a) Produktionsbetriebe													
1. 11. 1927	1	—	—	—	—	3,82	—	—	—	—	—	—	—	1	—	—	—	—	4,27	—	—	—	—	—	—	—	
	2	—	—	—	—	3,63	—	—	—	—	—	—	—	2	—	—	—	—	4,16	—	—	—	—	—	—	—	
	3	—	—	—	—	3,53	—	—	—	—	—	—	—	3	—	—	—	—	4,10	3,52	—	—	—	—	—	—	
	4	—	—	—	—	3,48	2,99	—	—	—	—	—	—	4	—	—	—	—	4,03	3,45	3,09	—	—	—	—	—	
	5	—	—	—	—	3,41	2,93	2,59	—	—	—	—	—	5	—	—	—	—	3,97	3,39	2,99	2,59	—	—	—	—	
	6	—	—	—	—	3,36	2,87	2,53	2,19	—	—	—	—	6	—	—	—	—	3,90	3,32	2,92	2,52	2,20	—	—	—	
	7	—	—	—	—	3,31	2,82	2,48	2,14	1,87	—	—	—	7	—	—	—	—	3,82	3,25	2,82	2,46	2,14	1,84	—	—	
	8	—	—	—	—	3,25	2,77	2,43	2,09	1,81	1,54	—	—	8	—	—	—	—	3,75	3,19	2,79	2,40	2,08	1,78	1,50	—	
	9	—	—	—	—	3,19	2,71	2,37	2,04	1,76	1,47	1,27	—	9	—	—	—	—	3,67	3,12	2,72	2,34	2,02	1,72	1,44	1,20	
	10	—	—	—	—	3,14	2,67	2,33	1,99	1,72	1,43	1,23	1,03	10	—	—	—	—	3,60	3,06	2,66	2,28	1,96	1,66	1,38	1,16	
	11	—	—	—	—	3,08	2,64	2,29	1,95	1,67	1,39	1,19	0,99	11	—	—	—	—	3,52	2,99	2,59	2,22	1,90	1,60	1,32	1,12	
	12	—	—	—	—	3,04	2,59	2,25	1,91	1,63	1,35	1,14	0,94	12	—	—	—	—	3,45	2,93	2,53	2,16	1,84	1,54	1,26	1,08	
	13	—	—	—	—	3,00	2,54	2,20	1,87	1,58	1,30	1,10	0,90	13	—	—	—	—	3,30	2,80	2,40	2,04	1,72	1,42	1,14	0,96	
	14	—	—	—	—	2,93	2,48	2,14	1,80	1,52	1,24	1,04	0,84	14	—	—	—	—	3,15	2,67	2,27	1,92	1,60	1,30	1,02	0,85	
	15	—	—	—	—	2,85	2,41	2,07	1,73	1,44	1,17	0,94	0,76														
	16	—	—	—	—	2,78	2,34	2,00	1,66	1,38	1,10	0,90	0,70														
b) Nebenbetriebe														b) Nebenbetriebe													
	1	—	—	—	—	—	—	—	—	—	—	—	—	1	—	—	—	—	—	—	—	—	—	—	—	—	
	2	—	—	—	—	—	—	—	—	—	—	—	—	2	—	—	—	—	—	—	—	—	—	—	—	—	
	3	—	3,53	—	—	—	—	—	—	—	—	—	—	3	—	—	4,16	—	—	—	—	—	—	—	—	—	
	4	—	3,48	—	—	—	—	—	—	—	—	—	—	4	—	—	4,10	—	—	—	—	—	—	—	—	—	
	5	—	3,41	3,35	—	—	—	—	—	—	—	—	—	5	—	—	4,03	3,88	—	—	—	—	—	—	—	—	
	6	—	3,36	3,30	—	—	—	—	—	—	—	—	—	6	—	—	3,97	3,82	—	—	—	—	—	—	—	—	
	7	—	3,31	3,24	3,02	2,68	2,34	2,00	1,73	—	—	—	—	7	—	—	3,90	3,75	3,60	3,20	2,80	2,40	2,08	—	—	—	
	8	—	3,25	3,21	2,99	2,65	2,31	1,97	1,70	—	—	—	—	8	—	—	3,82	3,67	3,53	3,13	2,73	2,34	2,02	—	—	—	
	9	—	3,19	3,15	2,94	2,60	2,26	1,92	1,64	—	—	—	—	9	—	—	3,75	3,60	3,46	3,07	2,67	2,28	1,96	—	—	—	
	10	—	3,14	3,10	2,88	2,54	2,20	1,87	1,58	—	—	—	—	10	—	—	3,67	3,52	3,39	3,00	2,60	2,22	1,90	—	—	—	
	11	—	3,08	3,04	2,83	2,49	2,15	1,81	1,53	—	—	—	—	11	—	—	3,60	3,45	3,32	2,94	2,51	2,16	1,84	—	—	—	
	12	—	3,04	3,00	2,79	2,45	2,11	1,77	1,48	—	—	—	—	12	—	—	3,52	3,37	3,25	2,87	2,47	2,10	1,78	—	—	—	
	13	—	3,00	2,96	2,75	2,41	2,07	1,73	1,44	—	—	—	—	13	—	—	3,45	3,30	3,18	2,81	2,41	2,04	1,72	—	—	—	
	14	—	2,93	2,88	2,68	2,34	2,00	1,66	1,38	—	—	—	—	14	—	—	3,30	3,15	3,04	2,68	2,28	1,92	1,60	—	—	—	
	15	—	2,85	2,81	2,61	2,27	1,93	1,58	1,29	—	—	—	—				3,15	3,00	2,90	2,55	2,15	1,80	1,48	1,23	0,95	0,85	
	16	—	2,78	2,75	2,54	2,20	1,87	1,52	1,24	1,04	0,83	0,70	—														

Tarifföhne in der Schwerindustrie 1926—1932

ab	Lohnklasse	Alter in vollendeten Lebensjahren											ab	Lohnklasse	Alter in vollendeten Lebensjahren												
		25	24	23	22	21	20	19	18	17	16	15			14	25	24	23	22	21	20	19	18	17	16	15	14
a) Produktionsbetriebe														a) Produktionsbetriebe													
1. 9. 1928	1	—	—	—	—	4,44	—	—	—	—	—	—	—	1. 1. 1929	1	—	—	—	—	4,48	—	—	—	—	—	—	—
	2	—	—	—	—	4,33	—	—	—	—	—	—	—	2	—	—	—	—	4,37	—	—	—	—	—	—	—	
	3	—	—	—	—	4,26	3,66	—	—	—	—	—	—	3	—	—	—	—	4,30	3,70	—	—	—	—	—	—	
	4	—	—	—	—	4,19	3,59	3,17	—	—	—	—	—	4	—	—	—	—	4,23	3,62	3,20	—	—	—	—	—	
	5	—	—	—	—	4,13	3,52	3,11	2,69	—	—	—	—	5	—	—	—	—	4,17	3,56	3,14	2,72	—	—	—	—	
	6	—	—	—	—	4,06	3,45	3,04	2,62	2,29	—	—	—	6	—	—	—	—	4,10	3,49	3,07	2,65	2,31	—	—	—	
	7	—	—	—	—	3,98	3,38	2,96	2,56	2,22	1,91	—	—	7	—	—	—	—	4,01	3,41	2,99	2,58	2,25	1,93	—	—	
	8	—	—	—	—	3,90	3,32	2,90	2,50	2,16	1,85	1,56	—	8	—	—	—	—	3,94	3,35	2,93	2,52	2,18	1,87	1,58	—	
	9	—	—	—	—	3,82	3,24	2,83	2,43	2,10	1,79	1,50	1,25	9	—	—	—	—	3,85	3,28	2,86	2,46	2,12	1,81	1,51	1,26	
	10	—	—	—	—	3,74	3,18	2,76	2,37	2,04	1,73	1,44	1,21	10	—	—	—	—	3,78	3,21	2,79	2,39	2,06	1,74	1,45	1,22	
	11	—	—	—	—	3,66	3,11	2,69	2,31	1,98	1,66	1,37	1,16	11	—	—	—	—	3,70	3,14	2,72	2,33	2,00	1,68	1,39	1,18	
	12	—	—	—	—	3,59	3,05	2,63	2,25	1,91	1,60	1,31	1,12	12	—	—	—	—	3,62	3,08	2,66	2,27	1,93	1,62	1,32	1,13	
	13	—	—	—	—	3,43	2,91	2,50	2,12	1,79	1,48	1,18	1,00	13	—	—	—	—	3,46	2,94	2,52	2,14	1,81	1,49	1,20	1,01	
	14	—	—	—	—	3,28	2,78	2,36	2,00	1,66	1,35	1,06	0,88	14	—	—	—	—	3,31	2,80	2,38	2,02	1,68	1,36	1,07	0,89	
b) Nebenbetriebe														b) Nebenbetriebe													
	1	—	—	—	—	—	—	—	—	—	—	—	—		1	—	—	—	—	—	—	—	—	—	—	—	—
	2	—	—	4,33	—	—	—	—	—	—	—	—	—		2	—	—	4,37	—	—	—	—	—	—	—	—	—
	3	—	—	4,26	—	—	—	—	—	—	—	—	—		3	—	—	4,30	—	—	—	—	—	—	—	—	—
	4	—	—	4,19	4,04	—	—	—	—	—	—	—	—		4	—	—	4,23	4,07	—	—	—	—	—	—	—	—
	5	—	—	4,13	3,97	—	—	—	—	—	—	—	—		5	—	—	4,17	4,01	—	—	—	—	—	—	—	—
	6	—	—	4,06	3,90	3,74	3,33	2,91	2,50	2,16	—	—	—		6	—	—	4,10	3,94	3,78	3,36	2,94	2,52	2,18	—	—	—
	7	—	—	3,98	3,82	3,67	3,26	2,84	2,43	2,10	—	—	—		7	—	—	4,01	3,85	3,71	3,29	2,87	2,46	2,12	—	—	—
	8	—	—	3,90	3,74	3,60	3,19	2,78	2,37	2,04	—	—	—		8	—	—	3,94	3,78	3,63	3,22	2,80	2,39	2,06	—	—	—
	9	—	—	3,82	3,66	3,52	3,12	2,70	2,31	1,98	—	—	—		9	—	—	3,85	3,70	3,56	3,15	2,73	2,33	2,00	—	—	—
	10	—	—	3,74	3,59	3,45	3,06	2,64	2,25	1,91	—	—	—		10	—	—	3,78	3,62	3,49	3,09	2,67	2,27	1,93	—	—	—
	11	—	—	3,66	3,50	3,38	2,98	2,57	2,18	1,85	—	—	—		11	—	—	3,70	3,54	3,41	3,01	2,59	2,20	1,87	—	—	—
	12	—	—	3,59	3,43	3,31	2,92	2,51	2,12	1,79	—	—	—		12	—	—	3,62	3,46	3,34	2,95	2,53	2,14	1,81	—	—	—
	13	—	—	3,43	3,28	3,16	2,79	2,37	2,00	1,66	—	—	—		13	—	—	3,46	3,31	3,19	2,81	2,39	2,02	1,68	—	—	—
	14	—	—	3,28	3,12	3,02	2,65	2,24	1,87	1,54	1,28	0,99	0,88		14	—	—	3,31	3,15	3,05	2,68	2,26	1,89	1,55	1,29	1,00	0,89

Tariflöhne in der Schwerindustrie 1926—1932

ab	Lohnklasse	Alter in vollendeten Lebensjahren												ab	Lohnklasse	Alter in vollendeten Lebensjahren											
		25	24	23	22	21	20	19	18	17	16	15	14			25	24	23	22	21	20	19	18	17	16	15	14
a) Produktionsbetriebe																											
1. 10. 1929	1	—	—	—	—	4,61	—	—	—	—	—	—	—	1	1	—	—	—	—	4,38	—	—	—	—	—	—	
	2	—	—	—	—	4,50	—	—	—	—	—	—	—	2	2	—	—	—	—	4,28	—	—	—	—	—	—	
	3	—	—	—	—	4,43	3,81	—	—	—	—	—	—	3	3	—	—	—	—	4,21	3,62	—	—	—	—	—	
	4	—	—	—	—	4,36	3,73	3,30	—	—	—	—	—	4	4	—	—	—	—	4,14	3,54	3,14	—	—	—	—	
	5	—	—	—	—	4,30	3,67	3,26	2,80	—	—	—	—	5	5	—	—	—	—	4,09	3,49	3,07	2,66	—	—	—	
	6	—	—	—	—	4,22	3,59	3,16	2,73	2,38	—	—	—	6	6	—	—	—	—	4,01	3,41	3,00	2,59	2,26	—	—	
	7	—	—	—	—	4,13	3,51	3,08	2,66	2,32	1,99	—	—	7	7	—	—	—	—	3,92	3,33	2,93	2,53	2,20	1,89	—	
	8	—	—	—	—	4,06	3,45	3,02	2,60	2,25	1,93	1,63	—	8	8	—	—	—	—	3,86	3,28	2,87	2,47	2,14	1,83	1,55	
	9	—	—	—	—	3,97	3,38	2,95	2,53	2,18	1,86	1,56	1,30	9	9	—	—	—	—	3,77	3,21	2,88	2,40	2,07	1,77	1,48	1,24
	10	—	—	—	—	3,89	3,31	2,87	2,46	2,12	1,79	1,49	1,26	10	10	—	—	—	—	3,70	3,14	2,73	2,34	2,01	1,70	1,42	1,20
	11	—	—	—	—	3,81	3,23	2,80	2,40	2,06	1,73	1,43	1,22	11	11	—	—	—	—	3,62	3,07	2,66	2,28	1,96	1,64	1,36	1,16
	12	—	—	—	—	3,73	3,17	2,74	2,34	1,99	1,67	1,36	1,16	12	12	—	—	—	—	3,54	3,01	2,60	2,22	1,89	1,59	1,29	1,10
	13	—	—	—	—	3,56	3,03	2,60	2,20	1,86	1,53	1,24	1,04	13	13	—	—	—	—	3,38	2,88	2,47	2,09	1,77	1,45	1,18	0,99
	14	—	—	—	—	3,41	2,88	2,45	2,08	1,73	1,40	1,10	0,92	14	14	—	—	—	—	3,24	2,74	2,33	1,98	1,64	1,33	1,05	0,87
b) Nebenbetriebe																											
	1	—	—	—	—	—	—	—	—	—	—	—	—		1	—	—	—	—	—	—	—	—	—	—	—	
	2	—	—	4,50	—	—	—	—	—	—	—	—	—		2	—	—	4,28	—	—	—	—	—	—	—	—	
	3	—	—	4,43	—	—	—	—	—	—	—	—	—		3	—	—	4,21	—	—	—	—	—	—	—	—	
	4	—	—	4,36	4,19	—	—	—	—	—	—	—	—		4	—	—	4,14	3,98	—	—	—	—	—	—	—	
	5	—	—	4,30	4,13	—	—	—	—	—	—	—	—		5	—	—	4,09	3,92	—	—	—	—	—	—	—	
	6	—	—	4,22	4,06	3,89	3,46	3,03	2,60	2,25	—	—	—		6	—	—	4,01	3,86	3,70	3,29	2,88	2,47	2,14	—	—	
	7	—	—	4,13	3,97	3,82	3,39	2,96	2,53	2,18	—	—	—		7	—	—	3,92	3,77	3,63	3,22	2,81	2,40	2,07	—	—	
	8	—	—	4,06	3,89	3,74	3,32	2,88	2,46	2,12	—	—	—		8	—	—	3,86	3,70	3,55	3,15	2,74	2,34	2,01	—	—	
	9	—	—	3,97	3,81	3,67	3,24	2,81	2,40	2,06	—	—	—		9	—	—	3,77	3,62	3,49	3,08	2,67	2,28	1,96	—	—	
	10	—	—	3,89	3,73	3,59	3,18	2,75	2,34	1,99	—	—	—		10	—	—	3,70	3,54	3,41	3,02	2,61	2,22	1,89	—	—	
	11	—	—	3,81	3,65	3,51	3,10	2,67	2,27	1,93	—	—	—		11	—	—	3,62	3,47	3,33	2,95	2,54	2,16	1,83	—	—	
	12	—	—	3,73	3,56	3,44	3,04	2,61	2,20	1,86	—	—	—		12	—	—	3,54	3,38	3,27	2,89	2,48	2,09	1,77	—	—	
	13	—	—	3,56	3,41	3,29	2,89	2,46	2,08	1,73	—	—	—		13	—	—	3,38	3,24	3,13	2,75	2,34	1,98	1,64	—	—	
	14	—	—	3,41	3,24	3,14	2,76	2,33	1,95	1,60	1,33	1,03	0,92		14	—	—	3,24	3,08	2,98	2,62	2,21	1,85	1,52	1,26	0,98	0,87

Tariflöhne in der Schwerindustrie 1926—1932

ab	Lohnklasse	Alter in vollendeten Lebensjahren											ab	Lohnklasse	Alter in vollendeten Lebensjahren												
		25	24	23	22	21	20	19	18	17	16	15			14	25	24	23	22	21	20	19	18	17	16	15	14
a) Produktionsbetriebe														a) Produktionsbetriebe													
1. 11. 1931	1	—	—	—	—	4,27	—	—	—	—	—	—	—	1	—	—	—	—	3,89	—	—	—	—	—	—	—	
	2	—	—	—	—	4,16	—	—	—	—	—	—	—	2	—	—	—	—	3,79	—	—	—	—	—	—	—	
	3	—	—	—	—	4,10	3,52	—	—	—	—	—	—	3	—	—	—	—	3,73	3,20	—	—	—	—	—	—	
	4	—	—	—	—	4,03	3,45	3,09	—	—	—	—	—	4	—	—	—	—	3,67	3,14	2,78	—	—	—	—	—	
	5	—	—	—	—	3,97	3,39	2,99	2,59	—	—	—	—	5	—	—	—	—	3,61	3,08	2,72	2,36	—	—	—	—	
	6	—	—	—	—	3,90	3,32	2,92	2,52	2,20	—	—	—	6	—	—	—	—	3,55	3,02	2,66	2,29	2,00	—	—	—	
	7	—	—	—	—	3,82	3,25	2,85	2,46	2,14	1,84	—	—	7	—	—	—	—	3,48	2,96	2,60	2,24	1,95	1,68	—	—	
	8	—	—	—	—	3,75	3,19	2,79	2,40	2,08	1,73	1,50	—	8	—	—	—	—	3,41	2,90	2,54	2,18	1,89	1,62	1,36	—	
	9	—	—	—	—	3,67	3,12	2,72	2,34	2,02	1,72	1,44	1,20	9	—	—	—	—	3,34	2,84	2,48	2,13	1,84	1,57	1,31	1,09	
	10	—	—	—	—	3,60	3,06	2,66	2,28	1,96	1,66	1,38	1,16	10	—	—	—	—	3,27	2,78	2,42	2,07	1,78	1,51	1,25	1,05	
	11	—	—	—	—	3,52	2,99	2,59	2,22	1,90	1,60	1,32	1,12	11	—	—	—	—	3,20	2,72	2,36	2,02	1,73	1,46	1,20	1,01	
	12	—	—	—	—	3,45	2,93	2,53	2,16	1,84	1,54	1,26	1,08	12	—	—	—	—	3,14	2,66	2,30	1,97	1,67	1,40	1,15	0,97	
	13	—	—	—	—	3,30	2,80	2,40	2,04	1,72	1,42	1,14	0,96	13	—	—	—	—	3,00	2,54	2,18	1,85	1,56	1,29	1,04	0,87	
	14	—	—	—	—	3,20	2,70	2,30	1,94	1,62	1,32	1,04	0,86														
b) Nebenbetriebe														b) Nebenbetriebe													
	1	—	—	—	—	—	—	—	—	—	—	—	—	1	—	—	—	—	—	—	—	—	—	—	—	—	
	2	—	—	—	—	—	—	—	—	—	—	—	—	2	—	—	—	—	—	—	—	—	—	—	—	—	
	3	—	—	—	—	—	—	—	—	—	—	—	—	3	—	—	—	—	—	—	—	—	—	—	—	—	
	4	—	—	—	—	—	—	—	—	—	—	—	—	4	—	—	—	—	—	—	—	—	—	—	—	—	
	5	—	—	—	—	—	—	—	—	—	—	—	—	5	—	—	—	—	—	—	—	—	—	—	—	—	
	6	—	—	—	—	—	—	—	—	—	—	—	—	6	—	—	—	—	—	—	—	—	—	—	—	—	
	7	—	—	—	—	—	—	—	—	—	—	—	—	7	—	—	—	—	—	—	—	—	—	—	—	—	
	8	—	—	—	—	—	—	—	—	—	—	—	—	8	—	—	—	—	—	—	—	—	—	—	—	—	
	9	—	—	—	—	—	—	—	—	—	—	—	—	9	—	—	—	—	—	—	—	—	—	—	—	—	
	10	—	—	—	—	—	—	—	—	—	—	—	—	10	—	—	—	—	—	—	—	—	—	—	—	—	
	11	—	—	—	—	—	—	—	—	—	—	—	—	11	—	—	—	—	—	—	—	—	—	—	—	—	
	12	—	—	—	—	—	—	—	—	—	—	—	—	12	—	—	—	—	—	—	—	—	—	—	—	—	
	13	—	—	—	—	—	—	—	—	—	—	—	—	13	—	—	—	—	—	—	—	—	—	—	—	—	
	14	—	—	—	—	—	—	—	—	—	—	—	—														

d) Tariflöhne in der weiterverarbeitenden Eisenindustrie 1926—1932

ab	Lohngruppe	Alter in vollendeten Lebensjahren									
		24*	23	21/22	20	19	18	17	16	15	14
1.1.1926	Gelernte Arbeiter .	2,89	2,73	2,47	2,21	1,95	1,64	1,33			
	Angelernte Arbeiter	2,68	2,53	2,29	2,02	1,77	1,49	1,21			
	Hilfsarbeiter . . .	2,55	2,40	2,18	1,96	1,71	1,21	1,17	0,88	0,69	0,52
16.4.1926	Gelernte Arbeiter .	3,10	2,92	2,64	2,37	2,09	1,76	1,42			
	Angelernte Arbeiter	2,87	2,71	2,45	2,16	1,89	1,59	1,29			
	Hilfsarbeiter . . .	2,73	2,57	2,33	2,10	1,83	1,54	1,25	0,94	0,74	0,56
1.7.1926	Gelernte Arbeiter .	3,41	3,21	2,90	2,61	2,30	1,94	1,56			
	Angelernte Arbeiter	3,16	2,98	2,70	2,38	2,08	1,75	1,42			
	Hilfsarbeiter . . .	3,00	2,83	2,56	2,31	2,01	1,69	1,37	1,03	0,81	0,62
1.10.1926	Gelernte Arbeiter .	3,47	3,27	2,96	2,65	2,34	1,97	1,59			
	Angelernte Arbeiter	3,21	3,04	2,74	2,42	2,12	1,78	1,44			
	Hilfsarbeiter . . .	3,06	2,88	2,61	2,35	2,05	1,72	1,40	1,05	0,83	0,63
15.4.1927	Gelernte Arbeiter .	3,12	2,94	2,66	2,39	2,11	1,77	1,43			
	Angelernte Arbeiter	2,89	2,74	2,47	2,18	1,91	1,60	1,30			
	Hilfsarbeiter . . .	2,75	2,59	2,35	2,12	1,85	1,55	1,26	0,95	0,75	0,57
1.11.1928	Gelernte Arbeiter .	3,70	3,40	3,10	2,80	2,45	2,05	1,65			
	Angelernte Arbeiter	3,45	3,15	2,85	2,60	2,25	1,90	1,55			
	Hilfsarbeiter . . .	3,25	3,00	2,75	2,50	2,20	1,85	1,50	1,15	0,90	0,70
1.7.1929	Gelernte Arbeiter .	4,05	3,72	3,39	3,06	2,68	2,24	1,00			
	Angelernte Arbeiter	3,65	3,33	3,02	2,75	2,38	2,01	1,64			
	Hilfsarbeiter . . .	3,40	3,16	2,88	2,62	2,30	1,93	1,57	1,20	0,94	0,73
1.7.1931	Gelernte Arbeiter .	3,80	3,49	3,18	2,87	2,51	2,10	1,80			
	Angelernte Arbeiter	3,42	3,12	2,83	2,58	2,23	1,89	1,54			
	Hilfsarbeiter . . .	3,20	2,96	2,70	2,46	2,16	1,81	1,47	1,13	0,88	0,69
1.2.1932	Gelernte Arbeiter .	3,55	3,26	2,97	2,68	2,35	1,96	1,58			
	Angelernte Arbeiter	3,19	2,91	2,64	2,41	2,08	1,77	1,44			
	Hilfsarbeiter . . .	2,99	2,76	2,52	2,30	2,02	1,69	1,37	1,06	0,82	0,64

*) Im Jahre 1926 wurde der Höchstlohn erst mit dem 25. Lebensjahre erreicht.

e) Tariflöhne in der Keram- und Glasindustrie ab 1. 1. 1932

	Keramindustrie	Weißhohlglas- industrie*)	Mech. Fensterglas- industrie
	Frs.	Frs.	Frs.
a) Facharbeiter . .	3,42	3,42	4,25—4,95
b) Gelernter Arb. .	3,24	3,24	3,79—4,10
c) Angelernter Arb.	3,10	3,10	3,29
d) Ungelernter Arb.	3,02	3,02	3,21

*) Kristallfabrik Wädgassen

f) Tariflöhne im Holzgewerbe 1926—1933

1) Holzgewerbe

Ab	1. Fräser	2. Fräser	Bau- an- schlä- ger	Schreiner, Glaser, Maschinenarbeiter						Besser qualifizierte Schreiner usw.	
				über 25 J.	von 22—25 J.	von 20—22 J.	von 19 J.	von 18 J.	von 17 J.		
Stundenlohn in Frs.											
Januar 1926 . . .	5.80	5.45	5.45	5.05	4.80	4.18	3.58	2.78	2.27	5.24—5.44	
29. April 1926 . . .	6.10	5.72	5.72	5.30	5.00	4.35	3.73	2.89	2.36	5.46—5.67	
8. Juli 1926	6.67	6.26	6.26	5.80	5.50	4.78	4.10	3.18	2.59	6.00—6.23	
19. August 1926 . . .	7.35	6.80	6.80	6.30	6.05	5.25	4.50	3.50	2.85	6.60—6.85	
17. Mai 1928	7.75	7.15	7.15	6.65	6.40	5.50	4.75	3.70	3.00	6.95—7.25	
2. April 1931	7.04	—	—	—	6.12	5.20	4.29	3.67	3.06	6.12—6.73	
4. Mai 1931 *)	—	—	—	—	6.30	5.35	4.40	3.80	3.15	6.80	
8. März 1933	—	—	—	—	4.90	4.10	3.40	2.90	2.40	5.25	

*) ab Mai 1932 bestand tarifloser Zustand.

2) Holzgewerbe-Hilfsarbeiter

Ab	Hilfsarbeiter							
	über 25 J.	von 20—25 J.	über 19 J.	über 18 J.	über 17 J.	über 16 J.	über 15 J.	über 14 J.
Stundenlohn in Frs.								
Januar 1926 . . .	3.53	3.23	2.45	2.09	1.60	1.33	1.00	0.90
29. April 1926 . . .	3.68	3.37	2.55	2.17	1.68	1.39	1.06	0.94
8. Juli 1926 . . .	4.05	3.70	2.80	2.38	1.85	1.53	1.17	1.03
19. August 1926 . . .	4.50	4.10	3.10	2.65	2.05	1.70	1.30	1.15
17. Mai 1928 . . .	4.75	4.40	3.25	2.80	2.15	1.80	1.35	1.20
2. April 1931 . . .	4.37	4.05	2.99	2.58	1.98	1.66	1.24	1.10
4. Mai 1931 *) . . .	4.50	4.15	3.10	2.65	2.05	1.70	1.30	1.15
8. März 1933 . . .	3.45	3.20	2.40	2.05	1.60	1.30	1.00	0.85

*) ab Mai 1932 bestand tarifloser Zustand.

g) Tariflöhne im graphischen Gewerbe 1926—1932

Ab	Ma- schinen- setzer	Ge- lernte Arbeiter	Hilfs- arbeiter	Anleger- innen über 21 Jahre	Arbeiter- innen über 21 Jahre	Soziale Zulagen	
						Frau	pro Kind
pro Woche in Frs.							
Januar 1926 . . .	285.35	237.80	173.90	125.35	110.70	8.—	2.—
18. April 1926 . . .	299.45	249.70	186.90	131.60	116.25		
29. Mai 1926 . . .	305.35	254.45	186.90	131.60	116.25		
13. Juni 1926 . . .	320.45	267.20	196.25	138.18	122.05		
4. Juli 1926 . . .	328.25	273.55	201.15	141.63	125.10		
1. August 1926 . . .	351.25	292.70	215.23	151.53	133.85		
14. November 1926 .	360.00	300.00	220.60	155.31	137.19		
30. September 1928 .	378.00	315.00	217.50	153.15	135.30		
29. September 1929 .	387.45	324.45	224.00	157.75	139.55		
30. April 1931 . . .	375.70	313.10	219.50	154.60	136.55		
27. Februar 1932 . .	353.20	294.30	208.55	146.85	129.75		
2. September 1932 .	342.60	285.50	202.30	142.45	125.85		

h) Tariflöhne im Transportgewerbe 1925—1933

1) Straßenbahn

Ab	Hand- werker	Fahrpersonal		An- gelernter Arbeiter	Hilfs- arbeiter	Sozialzulagen	
		Schaffner	Führer			Frs. pro Schicht	
August 1925 . .	4.36				3.61		
1. Februar 1926 . .	4.68				3.89		
15. Mai 1926	5.11				4.08		
1. August 1926 . .	5.56				4.47		
1. Oktober 1926 . .	6.00	5.38	5.58	5.25	4.81	1.00	0.50
1. Mai 1927	5.68	5.09	5.29	4.99	4.54		
16. Mai 1927	5.50	4.92	5.12	4.82	4.38		
1. Juni 1928	6.05	5.62	5.92	5.33	4.81		
1. November 1929 . .	6.27	5.82	6.12	5.50	5.00		
1. August 1932 . .	5.59—6.17	5.72	6.02	5.33	4.90		
1. September 1932 .	5.49—6.04	5.61	5.91	5.22	4.81		
1. Oktober 1932 . .	5.38—5.92	5.51	5.81	5.12	4.71		
1. März 1933 . . .	4.97—5.47	5.05	5.32	4.68	4.40		

2) Speditionsgewerbe

Ab	Fuhrleute		Kraft- fahrer	Packer	Lager- halter	Anmerkung
	Zwei- spanner	Ein- spanner				
	pro Woche in Frs.					
25. Juli 1925	191.50		184.50	181.10	175.10	Die Arbeiter erhalten außerdem besondere Zulagen (Wagenmetergeld, Spesen usw.)
16. Juni 1926	211.60		203.10	199.70	193.70	
14. August 1928 . .	232.80	228.50	223.40	219.70	213.10	
1. September 1928 .	244.50	240.00	234.60	230.70	223.80	
7. September 1929 .	271.50	267.00	261.00	257.00	250.00	
28. Februar 1931 . .	259.50	255.00	249.50	244.00	237.50	

3) Großhandel

Ab	Kraftfahrer	Fuhrleute	Lagerarbeiter	Anmerkung
	pro Woche in Frs.			
Januar 1926 . .	179	173	156	Die Arbeiter erhalten außerdem besondere Zulagen (Kleiderverschleiß, Tagegelder usw.)
1. Februar 1926 . .	197	189	173	
1. Mai 1926	210	200	185	
10. Juli 1926	235	220	205	
16. Oktober 1926 . .	247	231	216	
1. Juli 1927	235	220	206	
25. November 1927 .	247	231	216	
29. September 1928 .	260	243	227	
12. Oktober 1929 . .	270	253	236	
10. April 1931 . . .	255	240	225	
13. Februar 1932 . .	238	224	200	

4) Genossenschaften (Asko und Grubenkonsum Heinitz)

Ab	Kraftfahrer	Lagerarbeiter
	pro Woche in Frs.	
16. Oktober 1926 . .	259.50	227.00
20. Oktober 1928 . .	273.00	243.00
1. Januar 1929 . . .	278.00	243.00
12. Oktober 1929 . .	283.00	260.00
5. März 1931	270.00	248.00
12. Februar 1932 . .	251.00	231.00

1. Februar 1932

240.00

220.00

i) Tariflöhne im Nahrungs- und Genußmittelgewerbe 1926—1932

1) Brauereigewerbe

Ab	Gelernte Arbeiter	An-gelernte Arbeiter	Hilfsarbeiter				Soziale Zulagen	
			1. Kate-gorie	2. Kate-gorie	3. Kate-gorie	4. Kate-gorie	Frau	Kind
	Frs. pro Woche							Frs. pro Monat
1. Januar 1926 . .	230.00	218.50	200.00	—	—	—	20.00	15.00
11. Juni 1926 . . .	250.00	237.50	212.00	175.00	137.50	112.50		
30. Juni 1926 . . .	280.00	266.00	238.00	196.00	154.00	126.00		
12. November 1926 .	294.00	279.30	249.90	205.80	161.70	132.30		
20. Juni 1928 . . .	308.70	293.30	262.40	216.10	169.80	138.90		
30. August 1929 . .	322.60	306.50	274.20	225.80	177.40	145.20		
18. September 1932 .	305.25	288.10	257.75	212.30	166.00	136.45		

2) Bäckereibetriebe (Konsumgenossenschaften)

Ab	Backmeister		Heizer		1. Ofenarbeiter	
	verheiratet	ledig	verheiratet	ledig	verheiratet	ledig
	Frs. pro Woche					
1. Januar 1926 . .	260.80	229.20	241.20	211.15	228.10	197.30
1. Mai 1926	260.80	229.20	257.00	230.00	243.00	215.00
10. Juli 1926	305.45	275.00	282.70	253.00	269.70	238.65
16. Oktober 1926 . .	321.00	289.00	296.80	266.00	283.50	250.50
1. Oktober 1928 . .	335.00	302.00	310.15	278.00	296.25	261.80
12. Oktober 1929 . .	350.00	316.00	325.00	291.00	309.00	274.00
14. April 1931 . . .	334.00	302.00	310.00	278.00	295.00	262.00
12. Februar 1932 . .	310.00	281.00	288.00	258.00	274.00	244.00
18. Juli 1932	296.00	268.00	275.00	246.00	262.00	233.00
	2. Ofenarbeiter		Teigmacher		Tischarbeiter	
	Frs. pro Woche					
1. Januar 1926 . .	221.55	191.00	234.60	203.70	208.60	178.30
1. Mai 1926	236.00	208.00	250.00	222.50	222.00	194.50
10. Juli 1926	263.10	231.90	276.25	245.85	248.60	217.90
16. Oktober 1926 . .	276.50	243.50	290.00	258.50	261.00	229.00
1. Oktober 1928 . .	288.95	254.45	303.05	271.10	272.70	239.30
12. Oktober 1929 . .	302.00	265.00	317.00	284.00	286.00	260.00
14. April 1931 . . .	288.00	253.00	302.00	271.00	273.00	248.00
12. Februar 1932 . .	268.00	235.00	281.00	252.00	254.00	230.00
18. Juli 1932	257.00	224.00	270.00	241.00	242.00	210.00

3) Müllereibetriebe

Ab	Gelernter Arbeiter	Hilfs-Arbeiter	Arbeiterin	Anmerkung
	Frs. pro Woche			
23. April 1926	207.50	192.00	155.00	Die Arbeiter erhalten außerdem pro Woche 10 Pfund Mehl
21. Juli 1926—31. Dezember 1929 . . .	228.25	211.20	170.54	

k) Grundlöhne der Staats- und Gemeindearbeiter 1926 — 1932

1) Eisenbahn

Löhne der Ortsklasse A													
Ab	vom vollendet. Lebensjahre	Lohngruppe								Teuerungs- zuschlag I—VIII pro Stunde	Soziale Zulagen pro Schicht		
		I Frs.	II Frs.	III Frs.	IV Frs.	V Frs.	VI Frs.	VII Frs.	VIII Frs.		Frau Frs.	Für 2 Kinder Frs.	Für das 3. u. j. w. Kind Frs.
1. 1. 1926	15				1.23	1.19	1.14	1.10	1.01	0.44	1 50	1.90	1.30
	16				2.03	1.99	1.94	1.90	1.81				
	17			2.29	2.16	2.12	2.07	2.03	1.88				
	18	2.53	2.47	2.42	2.29	2.25	2.20	2.16	1.95				
	19	2.60	2.54	2.48	2.36	2.31	2.27	2.23	1.98				
	20	2.67	2.61	2.56	2.43	2.39	2.35	2.30	2.03				
	21	3.00	2.91	2.85	2.72	2.68	2.63	2.59	2.26				
	22	3.07	2.98	2.91	2.79	2.74	2.70	2.66	2.29				
	23	3.14	3.05	2.99	2.86	2.82	2.78	2.73	2.34				
	24	3.28	3.18	3.14	2.99	2.95	2.90	2.86	2.40				
1. 4. 1926	15				1.49	1.45	1.40	1.36	1.27	0.70	1 50	1.90	1.30
	16				2.29	2.25	2.20	2.16	2.07				
	17			2.55	2.42	2.38	2.33	2.29	2.14				
	18	2.79	2.73	2.68	2.55	2.51	2.46	2.42	2.21				
	19	2.86	2.80	2.74	2.62	2.57	2.53	2.49	2.24				
	20	2.93	2.87	2.82	2.69	2.65	2.61	2.56	2.29				
	21	3.26	3.17	3.11	2.98	2.94	2.89	2.85	2.52				
	22	3.33	3.24	3.17	3.05	3.00	2.96	2.92	2.55				
	23	3.40	3.31	3.25	3.12	3.08	3.04	2.99	2.60				
	24	3.54	3.44	3.40	3.25	3.21	3.16	3.12	2.66				
1. 6. 1926	15				1.73	1.69	1.64	1.60	1.51	0.70	1.50	1.90	1.30
	16				2.53	2.49	2.44	2.40	2.31				
	17			2.79	2.66	2.62	2.57	2.53	2.38				
	18	3.03	2.97	2.92	2.79	2.75	2.70	2.66	2.45				
	19	3.10	3.04	2.98	2.86	2.81	2.77	2.73	2.48				
	20	3.17	3.11	3.06	2.93	2.89	2.85	2.80	2.53				
	21	3.50	3.41	3.35	3.22	3.18	3.13	3.09	2.76				
	22	3.57	3.48	3.41	3.29	3.24	3.20	3.16	2.79				
	23	3.64	3.55	3.49	3.36	3.32	3.28	3.23	2.84				
	24	3.78	3.68	3.64	3.49	3.45	3.40	3.36	2.90				
1. 7. 1926	15				1.88	1.84	1.79	1.75	1.66	0.70	1.50	1.90	1.30
	16				2.68	2.64	2.59	2.55	2.46				
	17			2.94	2.81	2.77	2.72	2.68	2.53				
	18	3.18	3.12	3.07	2.94	2.90	2.85	2.81	2.60				
	19	3.27	3.21	3.15	3.02	2.97	2.92	2.88	2.63				
	20	3.35	3.29	3.24	3.10	3.06	3.01	2.96	2.68				
	21	3.69	3.60	3.54	3.40	3.36	3.30	3.26	2.92				
	22	3.78	3.69	3.62	3.48	3.43	3.38	3.34	2.96				
	23	3.87	3.78	3.72	3.57	3.53	3.47	3.42	3.02				
	24	4.02	3.92	3.88	3.71	3.63	3.60	3.56	3.09				

Grundlöhne der Staats- und Gemeindearbeiter

1) Eisenbahn

Löhne der Ortsklasse A													
Ab	vom vollendet. Lebensjahre	Lohngruppe								Teuerungs- zuschlag I—VIII pro Stunde	Soziale Zulagen pro Schicht		
		I Frs.	II Frs.	III Frs.	IV Frs.	V Frs.	VI Frs.	VII Frs.	VIII Frs.		Frau Frs.	Für 2 Kinder Frs.	Für d. 3. u. j. w. Kind Frs.
1. 10. 1926	15				2.06	1.92	1.96	1.92	1.81	bis 14. 5. 1927 0,81 Frs. ab 15. 5. 1927 0,47 Frs. ab 16. 11. 1927 0,63 Frs.	1.50	1,90	1.30
	16				2.86	2.82	2.76	2.72	2.61				
	17			3.13	3.00	2.96	2.90	2.86	2.69				
	18	3.38	3.32	3.27	3.13	3.09	3.03	2.99	2.76				
	19	3.48	3.42	3.36	3.22	3.17	3.11	3.07	2.80				
	20	3.57	3.51	3.46	3.30	3.26	3.20	3.15	2.85				
	21	3.92	3.83	3.77	3.61	3.57	3.50	3.46	3.10				
	22	4.02	3.93	3.86	3.69	3.64	3.58	3.54	3.14				
	23	4.12	4.03	3.97	3.79	3.75	3.68	3.63	3.21				
	24	4.28	4.18	4.14	3.94	3.90	3.82	3.78	3.29				
1. 1. 1928	15				1.88	1.84	1.78	1.74	1.63	von 1. 1. 1928 bis 1. 10. 1928 fällt der Teuerungs- zuschlag weg,	1.50	1.90	1.30
	16				2.68	2.64	2.58	2.54	2.43				
	17			2.95	2.82	2.78	2.72	2.68	2.51				
	18	3.20	3.14	3.09	2.95	2.91	2.85	2.81	2.58				
	19	3.30	3.24	3.18	3.04	2.99	2.93	2.89	2.62				
	20	3.39	3.33	3.28	3.12	3.08	3.02	2.97	2.67				
	21	3.74	3.65	3.59	3.43	3.39	3.32	3.28	2.92				
	22	3.84	3.75	3.68	3.51	3.46	3.40	3.36	2.96				
	23	3.94	3.85	3.79	3.61	3.57	3.50	3.45	3.03				
	24	4.10	4.00	3.96	3.76	3.72	3.64	3.60	3.11				
1. 7. 1929	15				1.96	1.90	1.84	1.79	1.68	ab 1. 10. 1928 beträgt er 0,15 Frs. ab 16. 11. 1929 0,20 Frs. pro Stunde ab 1. 4. 1931 0,05 Frs. ab 1. 5. 1931 fällt der Teuerungs- zuschlag ganz weg	1.50	1.90	1.30
	16				2.77	2.70	2.64	2.59	2.48				
	17			3.08	2.92	2.85	2.79	2.74	2.56				
	18	3.33	3.27	3.22	3.07	3.00	2.94	2.89	2.63				
	19	3.44	3.38	3.34	3.16	3.09	3.03	2.97	2.67				
	20	3.56	3.50	3.46	3.25	3.18	3.12	3.06	2.72				
	21	3.93	3.84	3.80	3.61	3.51	3.43	3.37	2.97				
	22	4.05	3.96	3.92	3.69	3.60	3.52	3.46	3.01				
	23	4.17	4.08	4.04	3.79	3.72	3.63	3.57	3.08				
	24	4.35	4.25	4.21	3.96	3.87	3.78	3.73	3.16				
1. 5. 1932	15				1.79	1.74	1.69	1.65	1.55	fällt weg	1.50	1.90	1.30
	16				2.53	2.47	2.42	2.38	2.28				
	17			2.80	2.66	2.61	2.56	2.52	2.36				
	18	3.02	2.97	2.93	2.80	2.75	2.70	2.66	2.42				
	19	3.12	3.07	3.04	2.88	2.83	2.78	2.73	2.46				
	20	3.23	3.18	3.15	2.96	2.91	2.86	2.81	2.50				
	21	3.57	3.49	3.46	3.29	3.21	3.15	3.10	2.74				
	22	3.68	3.60	3.57	3.36	3.29	3.23	3.18	2.77				
	23	3.75	3.71	3.68	3.45	3.40	3.33	3.28	2.84				
	24	3.95	3.86	3.83	3.61	3.54	3.47	3.43	2.91				

Gemeindearbeiterlöhne

2) Stadt Saarbrücken

Ab	Nach Lebens- jahren	Vor- handwerker	Hand- werker	Meißgehilfen nach 8-jähr. Tätigkeit	Angelernter Arbeiter	Hilfs- arbeiter, Meißgehilfen nach 4-jähr. Tätigkeit	Ungelernte Arbeiter, Straßenbau- arbeiter	Arbeiter- innen	Lehrlingslöhne		Soziale Zulagen pro Stunde	
		II Frs.	III Frs.	IV Frs.	V Frs.	VI Frs.	VII Frs.	VIII Frs.	Lehrjahre	Frs.	Frauen Frs.	Kinder Frs.
15.7.1922	14				1.35	1.25	1.20	0.85	1	0.60	0.30	0.12
	15				1.85	1.75	1.70	1.15	2	0.85		
	16				2.20	2.10	2.05	1.45	3	1.20		
	17		2.75	2.55	2.50	2.40	2.35	1.65	4	1.65		
	18		3.15	2.95	2.90	2.75	2.75	2.00				
	19		3.35	3.15	3.05	2.95	2.90	2.10				
	20		3.55	3.35	3.25	3.15	3.10	2.25				
	21		3.70	3.50	3.40	3.30	3.25	2.35				
	22		3.80	3.60	3.50	3.40	3.35	2.40				
	23		3.85	3.70	3.60	3.45	3.40	2.50				
	24	4.07	3.95	3.80	3.65	3.55	3.45	2.55				
1. 2. 1926	14				1.46	1.35	1.30	0.92	Lehrlingslöhne und soziale Zulagen unverändert			
	15				2.00	1.89	1.84	1.24				
	16				2.38	2.27	2.21	1.57				
	17		2.97	2.75	2.70	2.59	2.54	1.78				
	18		3.40	3.19	3.13	2.97	2.97	2.16				
	19		3.62	3.40	3.29	3.19	3.13	2.27				
	20		3.83	3.62	3.51	3.40	3.35	2.43				
	21		4.00	3.78	3.67	3.56	3.51	2.54				
	22		4.10	3.89	3.78	3.67	3.62	2.59				
	23		4.16	4.00	3.89	3.73	3.67	2.70				
	24	4.40	4.27	4.10	3.94	3.83	3.73	2.75				
15.5.1926	14				1.57	1.45	1.37	0.97	Lehrlingslöhne und soziale Zulagen unverändert			
	15				2.15	2.03	1.93	1.30				
	16				2.59	2.44	2.32	1.65				
	17		3.27	2.96	2.90	2.78	2.67	1.87				
	18		3.74	3.43	3.36	3.19	3.12	2.27				
	19		3.98	3.66	3.54	3.42	3.29	2.38				
	20		4.21	3.89	3.77	3.64	3.52	2.55				
	21		4.40	4.06	3.95	3.82	3.69	2.67				
	22		4.51	4.18	4.06	3.94	3.80	2.72				
	23		4.58	4.30	4.18	4.00	3.85	2.84				
	24	4.84	4.70	4.41	4.24	4.11	3.92	2.89				

**Gemeindearbeiterlöhne
Stadt Saarbrücken**

Ab	Nach Lebens-jahren	Vor-handwerker	Hand-werker	Meißgehilfen nach 8-jähr. Tätigkeit	Angelernter Arbeiter	Hilfs-arbeiter, Meißgehilfen nach 4-jähr. Tätigkeit	Ungelernte Arbeiter, Straßenbau-arbeiter	Arbeiter-innen	Lehrlingslöhne		Soziale Zulagen pro Stunde	
		II Frs.	III Frs.	IV Frs.	V Frs.	VI Frs.	VII Frs.	VIII Frs.	Lehrjahre	Frs.	Frauen Frs.	Kinder Frs.
1.8.1926	14				1.73	1.60	1.51	1.07	- 1	0.90	0.30	0.15
	15				2.37	2.23	2.12	1.43	2	1.30		
	16				2.85	2.68	2.55	1.82	3	1.80		
	17		3.60	3.26	3.19	3.06	2.94	2.06	4	2.40		
	18		4.11	3.77	3.70	3.51	3.43	2.50				
	19		4.38	4.03	3.89	3.76	3.62	2.62				
	20		4.63	4.28	4.15	4.00	3.87	2.81				
	21		4.84	4.47	4.35	4.20	4.06	2.94				
	22		4.96	4.60	4.47	4.33	4.18	2.99				
	23		5.04	4.73	4.60	4.40	4.24	3.12				
	24	5.32	5.17	4.85	4.66	4.52	4.31	3.18				
1.10.1926	14				1.87	1.73	1.63	1.16	wie vor			
	15				2.56	2.41	2.29	1.54				
	16				3.08	2.89	2.75	1.97				
	17		3.89	3.52	3.45	3.30	3.18	2.22				
	18		4.44	4.07	4.00	3.79	3.70	2.70				
	19		4.73	4.35	4.20	4.06	3.91	2.83				
	20		5.00	4.62	4.48	4.32	4.18	3.03				
	21		5.23	4.83	4.70	4.54	4.38	3.18				
	22		5.36	4.97	4.83	4.68	4.51	3.23				
	23		5.44	5.11	4.97	4.75	4.58	3.37				
	24	5.75	5.58	5.24	5.03	4.88	4.65	3.43				
1.7.1927	14				1.71	1.59	1.49	1.06			0.28	0.14
	15				2.35	2.21	2.10	1.41				
	16				2.82	2.65	2.52	1.81				
	17		3.57	3.23	3.16	3.03	2.92	2.04				
	18		4.07	3.73	3.67	3.47	3.39	2.48				
	19		4.34	3.99	3.85	3.72	3.58	2.59				
	20		4.58	4.24	4.11	4.96	3.83	2.78				
	21		4.79	4.43	4.31	4.16	4.02	2.92				
	22		4.91	4.56	4.43	4.29	4.13	2.96				
	23		4.99	4.68	4.56	4.35	4.20	3.09				
	24	5.27	5.12	4.80	4.61	4.47	4.26	3.14	wie vor			

**Gemeindearbeiterlöhne
Stadt Saarbrücken**

Ab	Nach Lebens- jahren	Vor- handwerker	Hand- werker	Meißgehilfen nach 8-jähr. Tätigkeit	Angelernter Arbeiter	Hilfs- arbeiter, Meißgehilfen nach 4-jähr. Tätigkeit	Ungelernte Arbeiter, Straßenbau- arbeiter	Arbeiter- innen	Lehrlingslöhne		Soziale Zulagen pro Stunde	
		II Frs.	III Frs.	IV Frs.	V Frs.	VI Frs.	VII Frs.	VIII Frs.	Lehrjahre	Frs.	Frauen Frs.	Kinder Frs.
1.10.1927	14				1.87	1.73	1.63	1.16				
	15				2.56	2.41	2.29	1.54				
	16				3.08	2.89	2.75	1.97				
	17		3.89	3.52	3.45	3.30	3.18	2.22				
	18		4.44	4.07	4.00	3.79	3.70	2.70				
	19		4.73	4.35	4.20	4.06	3.91	2.83				
	20		5.00	4.62	4.48	4.32	4.18	3.03				
	21		5.23	4.83	4.70	4.54	4.38	3.18				
	22		5.36	4.97	4.83	4.68	4.51	3.23				
	23		5.44	5.11	4.97	4.75	4.58	3.37				
	24	5.75	5.58	5.24	5.03	4.88	4.65	3.43				
1.11.1929	14				1.94	1.80	1.70	1.21				
	15				2.66	2.51	2.38	1.60				
	16				3.20	3.01	2.86	2.05				
	17		4.05	3.66	3.59	3.43	3.31	2.31				
	18		4.62	4.23	4.16	3.94	3.85	2.81				
	19		4.92	4.52	4.37	4.22	4.07	2.94				
	20		5.20	4.80	4.66	4.49	4.35	3.15				
	21		5.44	5.02	4.89	4.72	4.56	3.31				
	22		5.57	5.17	5.02	4.87	4.69	3.36				
	23		5.66	5.31	5.17	4.94	4.76	3.50				
	24	5.98	5.80	5.45	5.23	5.08	4.84	3.57				
1.8.1931	14				1.90	1.76	1.67	1.19	1	0.88		
	15				2.61	2.46	2.33	1.57	2	1.27		
	16				3.14	2.95	2.80	2.01	3	1.76		
	17		3.97	3.59	3.52	3.36	3.24	2.26	4	2.35		
	18		4.53	4.15	4.08	3.86	3.77	2.75				
	19		4.82	4.43	4.28	4.14	3.99	2.88				
	20		5.10	4.70	4.57	4.40	4.26	3.09				
	21		5.33	4.92	4.79	4.63	4.47	3.24				
	22		5.46	5.07	4.92	4.77	4.60	3.29				
	23		5.55	5.20	5.07	4.84	4.66	3.43				
	24	5.86	5.68	5.34	5.13	4.98	4.74	3.50				

Gemeindearbeiterlöhne
Stadt Saarbrücken

Ab	Nach Lebens-jahren	Vor-handwerker	Hand-werker	Meßgehilfen nach 8-jähr. Tätigkeit	Angelernter Arbeiter	Hilfs-arbeiter, Meßgehilfen nach 4-jähr. Tätigkeit	Ungelernte Arbeiter, Straßenbau-arbeiter	Arbeiter-innen	Lehrlingslöhne		Soziale Zulagen pro Stunde	
		II Frs.	III Frs.	IV Frs.	V Frs.	VI Frs.	VII Frs.	VIII Frs.	Lehrjahre	Frs.	Frauen Frs.	Kinder Frs.
1. 9. 1931	14				1.86	1.73	1.63	1.16	1	0.86		
	15				2.55	2.41	2.28	1.54	2	1.25		
	16				3.07	2.89	2.75	1.97	3	1.73		
	17		3.89	3.51	3.45	3.29	3.18	2.22	4	2.30		
	18		4.44	4.06	3.99	3.78	3.70	2.70				
	19		4.72	4.34	4.20	4.05	3.91	2.82				
	20		4.99	4.61	4.47	4.31	4.18	3.02				
	21		5.22	4.82	4.69	4.53	4.38	3.18				
	22		5.35	4.96	4.82	4.68	4.50	3.23				
	23		5.43	5.10	4.96	4.74	4.57	3.36				
	24	5.74	5.57	5.23	5.02	4.88	4.65	3.43				
wie vor												
1.10.1931	14				1.82	1.69	1.60	1.14	1	0.85		
	15				2.50	2.36	2.24	1.50	2	1.22		
	16				3.01	2.83	2.69	1.93	3	1.69		
	17		3.81	3.44	3.37	3.22	3.11	2.17	4	2.26		
	18		4.34	3.98	3.91	3.70	3.62	2.64				
	19		4.62	4.25	4.11	3.97	3.83	2.76				
	20		4.89	4.51	4.38	4.22	4.09	2.96				
	21		5.11	4.72	4.60	4.44	4.29	3.11				
	22		5.24	4.86	4.72	4.58	4.41	3.16				
	23		5.32	4.99	4.86	4.64	4.47	3.29				
	24	5.62	5.45	5.12	4.92	4.78	4.55	3.36				
wie vor												

9. Angestellten

a) Weiterverarbeitende

Ab	Untergruppen, Alter			a) Kaufmännische Angestellte					b) Technische Angestellte				
	17-20 J.	20-25 J.	über 25 J.	Berufs- jahr	KA	KB	KC	KD	Berufs- jahr	TA	TA	TB	TC
	Frs.	Frs.	Frs.		Frs.	Frs.	Frs.	Frs.		Frs.	Frs.	Frs.	Frs.
17.11.1925	285	460	570	4. 7. 10. 13.	350 485 600 715	685 830 965	1100 1170	Klasse „D“ freie Vereinbarung, jedoch mindestens 10% über „C“	4. 7. 10. 13.	350 485 600 715	600 715 830	770 915 1060	1085 1255
1. 5. 1926	320	510	640	4. 7. 10. 13.	400 540 665 790	760 920 1010	1100 1300		4. 7. 10. 13.	400 540 665 790	665 790 920	860 1020 1170	1200 1400
1. 7. 1925	352	561	704	4. 7. 10. 13.	440 594 731.50 869	836 1012 1177	1210 1430		4. 7. 10. 13.	440 594 731.50 869	731.50 869 1012	946 1122 1287	1320 1540
1.11.1926	373	595	746	4. 7. 10. 13.	466 630 775 921	886 1073 1248	1283 1516		4. 7. 10. 13.	466 630 775 921	775 921 1073	1003 1189 1364	1399 1632
14.12.1926	387	617	774	4. 7. 10. 13.	484 654 804 956	920 1113 1295	1331 1573		4. 7. 10. 13.	484 654 804 956	804 956 1113	1040 1234 1415	1452 1694
1. 5. 1927	350	560	700	4. 7. 10. 13.	440 590 730 865	800 970 1130	1170 1370		4. 7. 10. 13.	440 590 730 865	713 870 1010	900 1070 1230	1270 1470
1. 6. 1928	375	600	750	4. 7. 10. 13.	480 630 780 930	900 1075 1250	1285 1515		4. 7. 10. 13.	480 630 780 930	780 930 1080	1010 1190 1370	1400 1635
1. 7. 1929	400	645	800	4. 7. 10. 13.	515 675 835 1000	1030 1215 1400	1425 1665		4. 7. 10. 13.	515 675 835 1000	835 1000 1160	1080 1275 1470	1500 1750
1.10.1931	390	615	750	4. 7. 10. 13.	490 630 760 910	940 1080 1240	1260 1430		4. 7. 10. 13.	490 630 760 910	760 910 1060	980 1130 1290	1300 1500
								Klasse „D“ freie Vereinbarung jedoch mindestens 7% über „C“					

Gehälter 1925—1932

Eisenindustrie

Berufsjahr	c) Werkmeister											der Lehrlinge im Lehrjahre			Soziale Zulagen	
	A1	A2	A3	OA	B1	B2	B3	OB	C1	C2	C3	1.	2.	3.	Frau	pro Kind
	Frs.	Frs.	Frs.	Frs.	Frs.	Frs.	Frs.	Frs.	Frs.	Frs.	Frs.	Frs.	Frs.	Frs.	Frs.	Frs.
1.	715	770	855	915	855	915	1000	1055	1025	1085	1140					
4.	770	830	915	970	915	950	1055	1110	1085	1140	1200					
7.	830	885	970	1025	970	1025	1110	1170	1140	1200	1255	60	95	140	60	25
1.	790	885	950	1020	950	1020	1100	1170	1135	1200	1260					
4.	855	920	1015	1085	1015	1085	1165	1235	1200	1265	1325					
7.	920	985	1080	1150	1080	1150	1230	1300	1265	1330	1400	65	100	150	70	30
1.	869	940 50	1045	1122	1045	1122	1210	1287	1248.50	1320	1386					
4.	940.50	1012	1116.50	1193.50	1116.50	1193.50	1281.50	1358.50	1320	1391.50	1457.50					
7.	1012	1083.50	1188	1265	1188	1265	1353	1430	1391.50	1463	1540	71.50	110	165	70	30
1.	921	997	1108	1198	1108	1198	1283	1364	1325	1399	1469					
4.	997	1073	1183	1265	1183	1265	1358	1440	1399	1475	1545					
7.	1073	1249	1259	1341	1259	1341	1434	1516	1475	1551	1632	76	117	175	80	40
1.	956	1034	1150	1234	1250	1234	1331	1415	1373	1452	1525					
4.	1034	1113	1228	1313	1228	1313	1410	1494	1452	1530	1603					
7.	1113	1192	1307	1392	1307	1392	1488	1573	1530	1610	1694	80	120	180	80	40
1.	865	925	1000	1070	1000	1070	1160	1230	1190	1260	1230					
4.	925	985	1070	1140	1070	1140	1230	1300	1260	1330	1400					
7.	985	1045	1140	1110	1140	1210	1300	1370	1330	1400	1470	70	110	165	80	40
1.	930	1000	1110	1190	1110	1190	1285	1265	1325	1400	1475					
4.	1000	1070	1185	1265	1185	1265	1360	1440	1400	1475	1550					
7.	1070	1150	1260	1340	1260	1340	1435	1515	1475	1550	1635	80	120	175	80	40
1.	1000	1070	1190	1275	1190	1275	1375	1460	1420	1500	1580					
4.	1070	1140	1270	1355	1270	1335	1455	1540	1500	1580	1660					
7.	1140	1230	1350	1435	1350	1435	1535	1620	1580	1660	1750	85	130	190	80	40
1.	910	975	1080	1130	1080	1130	1220	1280	1250	1300	1340					
4.	975	1040	1130	1200	1130	1200	1280	1320	1300	1340	1410					
7.	1040	1100	1200	1260	1200	1260	1320	1380	1350	1410	1500	85	130	185	80	40

b) Saarhandel

Ab	Berufs- jahr	Großhandel (männliche Angestellte)			Großhandel (weibliche Angestellte)			Einzelhandel (männliche Angestellte)		
		Klasse			Klasse			Klasse		
		1	2	3	1	2	3	1	2	3
1. 12. 1925	4.	420			380			380		
	7.	530	630		480	570		480	570	
	10.	695	800	920	625	720	830	625	720	830
	13.	850	980	1 155	770	880	1 040	770	880	1 040
1. 5. 1926	4.	465			419			420		
	7.	585	695		527	626		530	630	
	10.	765	880	1 015	689	792	914	695	800	920
	13.	935	1 080	1 270	842	972	1 143	850	980	1 155
1. 7. 1926	4.	510			460			465		
	7.	640	760		575	685		585	695	
	10.	835	960	1 110	755	865	1 000	765	880	1 015
	13.	1 020	1 180	1 385	920	1 060	1 250	935	1 080	1 270
1. 10. 1926	4.	535			485			490		
	7.	670	800		605	720		615	735	
	10.	875	1 010	1 165	795	910	1 050	805	935	1 070
	13.	1 070	1 240	1 455	965	1 115	1 310	985	1 140	1 340
1. 7. 1927	4.	505			455			465		
	7.	630	750		570	675		585	700	
	10.	825	950	1 095	745	855	985	765	885	1 015
	13.	1 005	1 165	1 370	950	1 050	1 230	935	1 085	1 275
1. 12. 1927	4.	535			485			490		
	7.	670	800		605	720		615	735	
	10.	875	1 010	1 165	795	910	1 050	805	935	1 070
	13.	1 070	1 240	1 450	965	1 115	1 310	985	1 140	1 340
1. 11. 1929	4.	570			515			535		
	7.	710	860		645	775		670	815	
	10.	925	1 090	1 250	845	980	1 130	880	1 025	1 180
	13.	1 145	1 335	1 560	1 030	1 195	1 405	1 075	1 260	1 480
27. 3. 1931	4.	540			485			505		
	7.	670	810		610	730		630	770	
	10.	870	1 025	1 175	795	925	1 065	830	965	1 110
	13.	1 080	1 260	1 457	970	1 125	1 325	1 015	1 185	1 400
1. 2. 1932	4.	510			460			435		
	7.	625	755		565	680		585	715	
	10.	810	955	1 095	740	860	990	770	895	1 030
	13.	1 005	1 170	1 370	900	1 045	1 230	945	1 100	1 300

(Ortsklasse A)

Einzelhandel (weibliche Angestellte)			Lehrlinge im Groß- u. Einzelhandel			Soziale Zulagen monatlich	Bemerkungen
Klasse			Klasse				
1	2	3	1	2	3		
345 430 565 690	510 645 795	746 935	65	95	130	105	Sobald weibliche Angestellte gleiche Vorbildung und gleiche Leistungen wie die männlichen Angestellten nachweisen, erhalten sie die Gehälter der männlichen Angestellten. In den Orten der Ortsklasse „B“ (mehr als 5000 Einwohner, Saarbrücken und Neunkirchen ausgenommen) gelten 5 Prozent Abstrich von den Gehältern der Ortsklasse „A“. In den Orten der Ortsklasse „C“ (weniger als 5000 Einwohner) 10 Prozent Abstrich.
378 477 626 765	567 720 882	828 1 040	70	110	150	125	
420 530 690 845	630 790 970	915 1 145	80	125	175	150	
445 560 730 890	665 835 1 025	965 1 145	85	130	185	160	
425 530 695 845	630 795 975	915 1 145	80	125	180	160	
440 560 730 890	665 835 1 025	965 1 205	85	130	185	160	
490 615 795 970	735 920 1 135	1 060 1 335	90	135	200	160	
460 580 750 915	695 870 1 070	1 000 1 260	90	135	200	160	
—	—	—	—	—	—	—	
—	—	—	—	—	—	—	
—	—	—	—	—	—	—	
—	—	—	—	—	—	—	

10. Unfallstatistik

a) Zahl der Belegschaft, der verfahrenen Schichten u. tödl. Unfälle unter und über Tage in den Jahren 1900—1931 im Oberbergamtsbezirk Saarbrücken

Jahr	Durchschnittliche Belegschaft	Verfehrene Schichten	Zahl der tödlichen Unfälle	Zahl der tödl. Unfälle auf 1000 Mann je Jahr	Zahl der tödl. Unfälle auf 1 Million Schichten
1900	42 527	12 460 411	66	1,551	5,296
1901	43 619	12 879 110	69	1,582	5,357
1902	43 789	12 926 605	71	1,621	5,415
1903	45 597	12 550 625	70	1,535	5,092
1904	46 777	13 854 280	47	1,005	3,464
1905	47 771	14 045 850	54	1,130	3,773
1906	53 631	15 860 757	69	1,286	4,350
1907	54 793	16 205 317	80\230 *150\	1,460\4,198 *2,738\	4,937\14,193 *9,256\
1908	56 191	16 487 990	79	1,405	4,790
1909	58 286	16 753 635	74	1,267	4,416
1910	59 098	16 771 762	57	0,965	3,398
1911	58 439	16 857 698	66	1,129	3,915
1912	55 410	16 819 994	74	1,335	4,399
1913	56 271	17 368 173	59	1,049	3,397
1914	45 488	13 881 318	50	1,099	3,601
1915	35 242	11 374 193	59	1,674	5,187
1916	38 217	12 280 400	61	1,595	4,967
1917	46 546	15 033 945	115	2,470	7,649
1918	51 915	16 084 791	112	2,157	6,963
1919	53 616	15 829 317	72	1,241	4,520
1920	68 820	18 950 801	74	1,070	3,904
1921	73 288	18 560 154	59	0,804	3,178
1922	72 713	18 670 490	61	0,835	3,268
1923	73 749	14 581 603	47	0,634 **	3,219
1924	72 404	21 744 828	68	0,938	3,128
1925	71 562	20 739 965	63	0,875	3,036
1926	71 327	21 436 511	80	1,120	3,728
1927	71 079	20 132 913	61	0,854	3,001
1928	61 199	17 935 032	53	0,864	3,058
1929	59 693	17 984 890	50	0,835	2,780
1930	59 361	16 928 855	38\145 ***107\	0,638\2,436 ***1,798\	2,242\8,555 ***6,313\
1931	56 638	14 305 395	39	0,688	2,726

*) Kohlenstaub- und Schlagwetterexplosion auf Grube Reden.

**) Streik von 3 Monaten; auf 12 Arbeitsmonate berechnet, beträgt die Ziffer 0,846.

***) Kohlenstaub- und Schlagwetterexplosionen auf den Gruben Klarenthal und Maybach.

b) Unglücksfälle im Bergbau nach der Unfallursache geordnet 1922—1931¹⁾

Unfallursache		Zahl der tödl. Verunglückten	Auf 1000 Mann pro Jahr	Auf 1 Million verfahrene Schichten
Steinfall	1922	23	0,423	—
	1923	16	0,380	1,515
	1924	19	0,361	1,208
	1925	19	0,368	1,282
	1926	33	0,643	2,151
	1927	20	0,392	1,394
	1928	21	0,489	1,678
	1929	12	0,285	0,950
	1930	11	0,263	0,928
	1931	16	0,400	1,603
Kohlenfall	1922	9	0,165	—
	1923	4	0,095	0,378
	1924	7	0,133	0,445
	1925	7	0,135	0,472
	1926	7	0,136	0,456
	1927	9	0,176	0,627
	1928	8	0,186	0,639
	1929	7	0,166	0,554
	1930	8	0,191	0,675
	1931	4	0,100	0,400
In Schächten und Blindschächten	1922	6	0,110	—
	1923	3	0,071	0,281
	1924	8	0,152	0,504
	1925	4	0,077	0,270
	1926	6	0,117	0,391
	1927	10	0,196	0,697
	1928	6	0,139	0,479
	1929	3	0,071	0,237
	1930	2	0,048	0,169
	1931	4	0,100	0,400
In Strecken mit aufwärts- und abwärtsgehender Förderung	1922	10	0,184	—
	1923	9	0,214	0,852
	1924	15	0,285	0,954
	1925	15	0,291	1,012
	1926	12	0,234	0,782
	1927	10	0,196	0,697
	1928	5	0,116	0,399
	1929	10	0,237	0,791
	1930	9	0,215	0,760
	1931	3	0,075	0,300
Bei der Förderung in horizon- talen Strecken	1922	3	0,055	—
	1923	2	0,047	0,189
	1924	7	0,133	0,445
	1925	5	0,097	0,337
	1926	4	0,078	0,260
	1927	4	0,078	0,278
	1928	2	0,047	0,159
	1929	7	0,166	0,554
	1930	3	0,072	0,253
	1931	3	0,075	0,300
Durch Explosionen	1922	—	—	—
	1923	—	—	—
	1924	—	—	—
	1925	—	—	—
	1926	3	0,058	0,195
	1927	—	—	—
	1928	—	—	—
	1929	—	—	—
	1930	107	2,557	9,031
	1931	—	—	—

¹⁾ Die Unfallstatistik für den Bergbau sowie für die der Gewerbeaufsicht unterstellten Betriebe (Tabelle c) ist den Jahresberichten der Bergbehörde und Gewerbeberäte entnommen.

Unglücksfälle im Bergbau nach der Unfallursache geordnet 1922—1931

Unfallursache		Zahl der tödl. Verunglückten	Auf 1000 Mann pro Jahr	Auf 1 Million verfahrene Schichten
Durch böse und matte Wetter .	1922	—	—	—
	1923	2	0,047	0,189
	1924	—	—	—
	1925	—	—	—
	1926	—	—	—
	1927	—	—	—
	1928	—	—	—
	1929	—	—	—
	1930	—	—	—
	1931	1	0,025	0,100
Bei der Schießarbeit	1922	2	0,036	—
	1923	1	0,023	0,094
	1924	2	0,038	0,127
	1925	2	0,038	0,135
	1926	1	0,019	0,065
	1927	3	0,058	0,209
	1928	—	—	—
	1929	2	0,047	0,158
	1930	—	—	—
	1931	1	0,025	0,100
Auf sonstige Weise	1922	1	0,018	—
	1923	3	0,071	0,284
	1924	2	0,038	0,127
	1925	2	0,038	0,135
	1926	5	0,097	0,326
	1927	2	0,039	0,139
	1928	4	0,093	0,318
	1929	5	0,119	0,395
	1930	—	—	—
	1931	1	0,025	0,100
Zusammen unter Tage	1922	54	0,993	—
	1923	40	0,716 ²⁾	3,790
	1924	60	1,140	3,816
	1925	54	1,047	3,645
	1926	71	1,384	4,629
	1927	58	1,136	4,042
	1928	46	1,071	3,674
	1929	46	1,094	3,643
	1930	140	3,346	11,016
	1931	33	0,827	3,306
Verunglückte über Tage				
Verschiedene Ursachen	1922	7	0,378	—
	1923	7	0,385 ³⁾	1,709
	1924	8	0,400	1,320
	1925	9	0,443	1,512
	1926	9	0,444	1,467
	1927	3	0,148	0,516
	1928	7	0,380	1,288
	1929	4	0,225	0,740
	1930	5	0,284	0,980
	1931	6	0,357	1,384
Verunglückte unter und über Tage				
	1922	61	0,835	—
	1923	47	0,634 ⁴⁾	3,208
	1924	68	0,938	3,128
	1925	63	0,875	3,036
	1926	80	1,120	3,728
	1927	61	0,854	3,001
	1928	53	0,864	3,058
	1929	50	0,835	2,780
	1930	145	2,436	8,555
	1931	39	0,688	2,726

2) Im Jahre 1923 3 Monate Streik — nach Berechnung für 12 Arbeitsmonate beträgt die Ziffer 0,952

3) Im Jahre 1923 3 Monate Streik — nach Berechnung für 12 Arbeitsmonate beträgt die Ziffer 0,518

4) Im Jahre 1923 5 Monate Streik — nach Berechnung für 12 Arbeitsmonate beträgt die Ziffer 0,846

c) Betriebsunfälle in den der Gewerbeaufsicht unterstellten Betrieben 1922 – 1931

1. nach Gewerbegruppen

Gewerbegruppe	Jahr	Unfälle			
		leichte	schwere	tödliche	überhaupt
Sektion I Eisen- und stählerzeugende und weiterverarbeitende Industrien, Waggonbauanstalten, Industrie der Feinmechanik und Elektrotechnik, Edel- u. Unedel-Metall-Industrien, Musikinstrumenten-Industrien, Gas- und Wasserwerke	1922	2 434	236	27	2 697
	1923	2 294	169	23	2 486
	1924	2 883	184	22	3 089
	1925	2 902	217	33	3 152
	1926	3 331	101	28	3 460
	1927	4 244	85	26	4 355
	1928	4 549	60	37	4 646
	1929	4 825	47	26	4 898
	1930	4 420	48	21	4 489
	1931	3 807	40	11	3 858
	1929	3 718	41	19	3 778
	1930	3 179	39	18	3 236
	1931	2 759	35	9	2 803
	1922	202	24	2	228
	1923	177	28	4	209
	1924	326	36	12	274
Sektion II Steinbruchbetriebe, Ziegeleien, Schornsteinfegergewerbe, Holzindustrie	1925	420	35	4	459
	1926	554	17	8	579
	1927	408	12	1	421
	1928	322	7	4	333
	1929	291	7	3	301
	1930	444	7	1	452
	1931	348	3	2	353
	1922	118	10	1	129
	1923	104	8	2	114
	1924	155	19	2	176
Sektion III Verkehrs- und Handelsgewerbe, Nahrungs- und Genußmittelindustrie, Leinen-, Textil- und Bekleidungsindustrie, Straßenbahnen und Kleinbahnen, das nicht gewerbsmäßige Halten von Reittieren oder Fahrzeugen	1925	150	11	3	164
	1926	228	9	2	239
	1927	265	8	1	274
	1928	246	2	—	248
	1929	277	5	—	282
	1930	329	5	3	337
	1931	319	2	—	321
	1922	87	11	3	101
	1923	101	8	2	111
	1924	167	15	1	183
Sektion IV Keramische u. Glasindustrie, Papiermacher- und Papierverarbeitungsindustrie, Lederindustrie, Buchdruckerei-Betriebe und lithographische Anstalten, chemische Industrie	1925	151	4	—	155
	1926	210	4	4	218
	1927	236	4	—	240
	1928	233	2	1	236
	1929	263	2	1	266
	1930	275	3	1	279
	1931	283	3	—	286
	1922	87	11	3	101
	1923	101	8	2	111
	1924	167	15	1	183
Summe:	1922	2 841	281	33	3 155
	1923	2 676	213	31	2 920
	1924	3 531	254	37	3 822
	1925	3 623	267	40	3 930
	1926	4 323	131	42	4 496
	1927	5 153	109	28	5 290
	1928	5 350	71	42	5 463
	1929	5 656	61	30	5 747
	1930	5 468	63	26	5 557
	1931	4 757	48	13	4 818

2. nach Ursachen

Zeichen	Ursache	Jahr	Unfälle				Zeichen	Ursache	Jahr	Unfälle			
			leichte	schwere	tödliche	überhaupt				leichte	schwere	tödliche	überhaupt
G.	Getriebe (Kraftleistungen)	1922	50	13	1	64	P.	Explosionen u. feuergefährliche Stoffe	1922	56	14	1	71
		1923	39	7	4	50			1923	57	9	1	67
		1924	51	8	6	65			1924	45	9	3	57
		1925	56	14	3	73			1925	51	13	5	69
		1926	61	8	4	73			1926	62	3	5	70
		1927	75	12	2	89			1927	78	6	2	86
		1928	68	5	3	76			1928	64	7	13	84
		1929	84	5	—	89			1929	69	5	8	82
		1930	66	3	2	71			1930	55	2	1	58
		1931	49	5	1	55			1931	73	—	1	74
H.	Hebezeuge (Krane, Aufzüge)	1922	69	16	2	87	F.	Heiße Gegenstände, ätzende Flüssigkeiten und giftige Gase	1922	190	19	4	213
		1923	48	9	1	58			1923	303	22	3	328
		1924	86	7	1	94			1924	304	23	3	330
		1925	94	11	3	108			1925	333	36	11	380
		1926	87	6	—	93			1926	384	13	3	400
		1927	113	9	—	122			1927	408	8	6	422
		1928	72	2	2	76			1928	463	6	2	471
		1929	93	6	—	99			1929	517	4	4	525
		1930	95	6	1	102			1930	377	2	3	382
		1931	84	1	1	86			1931	389	2	1	392
M.	Maschinen aller Art	1922	243	42	1	286	T.	Transport-Verladung	1922	491	36	14	541
		1923	207	25	2	234			1923	430	35	10	475
		1924	196	46	3	245			1924	665	40	8	713
		1925	235	27	2	264			1925	646	39	7	692
		1926	241	20	2	263			1926	883	23	7	913
		1927	334	13	—	347			1927	1007	16	7	1030
		1928	235	9	—	244			1928	997	20	10	1027
		1929	239	10	—	249			1929	997	8	4	1009
		1930	294	13	2	309			1930	944	6	4	954
		1931	294	8	1	250			1931	789	9	3	801
W.	Werkzeuge und Geräte . . .	1922	156	18	—	174	S.	Sturz von Personen	1922	469	45	6	520
		1923	180	6	—	186			1923	455	43	2	500
		1924	227	5	—	232			1924	605	40	4	649
		1925	217	7	—	224			1925	616	43	4	663
		1926	249	3	—	252			1926	724	27	6	757
		1927	321	1	—	322			1927	801	23	4	828
		1928	319	2	—	321			1928	780	7	6	793
		1929	303	—	—	303			1929	824	12	3	839
		1930	290	3	—	293			1930	847	11	5	863
		1931	290	1	—	291			1931	734	5	2	741

nach Ursachen

Zeichen	Ursache	Jahr	Unfälle				Zeichen	Ursache	Jahr	Ursache			
			leichte	schwere	tödliche	überhaupt				leichte	schwere	tödliche	überhaupt
U.	Einsturz, Umfallen von Gegenständen	1922	514	49	1	564	V.	Verschiedenes	1922	577	28	3	608
		1923	472	30	6	508			1923	463	25	—	488
		1924	603	46	5	654			1924	716	26	3	745
		1925	654	38	3	695			1925	695	30	1	726
		1926	684	16	9	709			1926	884	12	1	897
		1927	901	18	4	923			1927	1 058	3	—	1 061
		1928	826	9	3	838			1928	1 493	3	1	1 497
		1929	883	8	9	900			1929	1 609	3	1	1 613
		1930	884	13	5	902			1930	1 570	4	—	1 574
		1931	797	12	1	810			1931	1 251	4	—	1 255
E.	Elektrischer Strom	1922	—	—	—	—		Summe:	1922	2 841	281	33	3 155
		1923	3	1	2	6			1923	2 676	213	31	2 920
		1924	2	3	1	6			1924	3 531	254	37	3 822
		1925	2	3	1	6			1925	3 623	267	40	3 930
		1926	8	—	5	13			1926	4 323	131	42	4 496
		1927	8	—	3	11			1927	5 153	109	28	5 290
		1928	9	—	2	11			1928	5 350	71	42	5 463
		1929	11	—	1	12			1929	5 656	61	30	5 747
		1930	8	—	3	11			1930	5 468	63	26	5 557
		1931	11	—	2	13			1931	4 757	48	13	4 818
Z.	Zerspringen von Glas	1922	26	1	—	27							
		1923	19	1	—	20							
		1924	31	1	—	32							
		1925	24	6	—	30							
		1926	56	—	—	56							
		1927	49	—	—	49							
		1928	24	1	—	25							
		1929	27	—	—	27							
		1930	38	—	—	38							
		1931	49	1	—	50							

11. Sozialversicherung

a) Kranken-

1. Art und Zahl der Kranken-

Art der Krankenkassen	Anzahl					Zahl der Mitglieder				
	1927 ¹⁾	1928 ²⁾	1929	1930	1931	männliche				
	1927	1928	1929	1930	1931	1927	1928	1929	1930	1931
Ortskrankenkassen . . .	14	14	14	14	14	52 193	58 280	59 192	59 500	62 815
Landkrankenkassen . . .	1	1	1	1	1	424	441	442	470	532
Betriebskrankenkassen . .	48	46	44	44	42	36 968	37 604	37 673	36 070	32 396
Innungskrankenkassen . .	2	2	2	2	2	372	442	461	488	517
Saarknappschaftsverein . .	1	1	1	1	1	72 735	62 631	62 205	61 214	57 557
Hüttenknappschaftsvereine	4	4	4	4	4	28 637	27 659	27 041	25 094	20 562
Zusammen	70	68	66	66	64	191 329	187 057	187 021	182 836	174 379
Ersatzkassen			7	8	11			5 960	7 216	7 400
Insgesamt			73	74	75			192 981	190 052	181 779

Art der Krankenkassen	Zahl der Mitglieder									
	davon waren versicherungsberechtigt:									
	männlich					weiblich				
	1927	1928	1929	1930	1931	1927	1928	1929	1930	1931
Ortskrankenkassen . . .	1 222	1 226	1 209	1 327	1 427	2 386	2 978	3 573	4 014	4 044
Landkrankenkassen . . .	3	2	3	5	6	24	25	34	43	46
Betriebskrankenkassen . .	974	1 224	1 484	909	1 627	26	30	32	52	106
Innungskrankenkassen . .	—	—	—	—	—	—	—	—	—	—
Saarknappschaftsverein . .	182	224	246	255	282	—	—	—	—	—
Hüttenknappschaftsvereine	304	319	367	409	429	1	1	3	5	12
Zusammen	2 682	2 995	3 309	2 905	3 771	2 437	3 034	3 642	4 114	4 208
Ersatzkassen			1 414	1 622	1 533			165	171	212
Insgesamt			4 723	4 527	5 304			3 807	4 285	4 420

¹⁾ 1927 waren außerdem bei 6 Ersatzkassen (§ 530 ff RVO) 7 193 Mitglieder versichert.

²⁾ 1928 6 9 662

1927—1931

versicherung
kassen und ihrer Mitglieder

Zahl der Mitglieder														
weibliche					davon waren versicherungspflichtig:									
					männlich					weiblich				
1927	1928	1929	1930	1931	1927	1928	1929	1930	1931	1927	1928	1929	1930	1931
31 784	33 737	35 894	36 247	35 995	50 971	57 054	57 983	58 173	61 388	29 398	30 759	32 321	32 233	31 951
1 389	1 465	1 537	1 525	1 517	421	439	446	465	526	1 365	1 440	1 503	1 482	1 471
4 290	4 309	4 372	4 267	3 696	35 994	36 380	36 189	35 161	30 769	4 264	4 279	4 340	4 215	3 590
190	210	232	222	250	372	442	461	488	517	190	210	232	222	250
620	631	667	690	675	72 553	62 407	61 959	60 959	57 275	620	631	667	690	675
494	481	468	434	400	28 333	27 340	26 674	24 685	20 133	493	480	465	429	388
38 767	40 833	43 170	43 385	42 533	188 644	184 062	183 712	179 931	170 608	36 330	37 799	39 528	39 271	38 325
		2 483	3 307	3 517			4 546	5 609	5 867			2 318	3 121	3 305
		45 653	46 692	46 050			188 258	185 540	176 475			41 846	42 392	41 630

Zahl der Mitglieder					Von 100 Mitglieder entfielen auf					Durchschnittlicher Mitgliederstand einer Krankenkasse				
Zusammen														
1927	1928	1929	1930	1931	1927	1928	1929	1930	1931	1927	1928	1929	1930	1931
83 977	92 017	95 086	95 747	98 810	36,50	40,38	39,90	40,44	43,38	5 991	6 573	6 792	6 839	7 058
1 813	1 906	1 986	1 995	2 049	0,80	0,84	0,85	0,84	0,89	1 813	1 906	1 986	1 995	2 049
41 258	41 913	42 045	40 337	36 092	17,90	18,39	17,60	17,04	15,84	859	911	955	917	859
562	652	693	710	767	0,25	0,29	0,30	0,30	0,34	281	326	346	355	383
73 355	63 262	62 872	61 904	58 232	31,90	27,75	26,35	26,15	25,56	73 355	63 262	62 872	61 904	58 232
29 131	28 140	27 509	25 528	20 962	12,65	12,35	11,50	10,79	9,20	7 333	7 035	6 877	6 382	5 240
230 096	227 890	230 191	226 221	216 912	100,00	100,00	96,50	95,56	95,21	3 287	3 351	3 488	3 428	3 389
		8 443	10 523	10 917			3,50	4,44	4,79			1 206	1 315	992
		238 634	236 744	227 829			100,00	100,00	100,00			3 269	3 199	3 038

2. Krankenhilfe,

Art der Krankenkassen	Krankenhilfe														
	Krankheitsfälle														
	männlich					weiblich					insgesamt				
	1927	1928	1929	1930	1931	1927	1928	1929	1930	1931	1927	1928	1929	1930	1931
Ortskrankenkassen . .	41119	45597	45247	38585	40156	18343	20689	21448	19676	19421	59462	66286	66695	58261	59577
Landkrankenkassen . .	247	268	274	273	392	664	732	806	765	763	911	1000	1080	1038	1155
Betriebskrankenkass.	23240	22805	24360	18746	16234	3069	2971	3299	2423	1799	26309	25776	27659	21169	18033
Innungskrankenkass.	273	275	331	364	306	155	175	153	152	151	428	450	484	516	457
Saarknappschaftsverein	44015	37905	38546	30596	28172	217	253	266	254	250	44232	38158	38812	30850	28422
Hüttenknappschaftsverein	18592	17184	18728	12930	10565	286	257	192	181	170	18878	17441	18920	13111	10735
Zusammen	127 486	124 084	127 486	101 494	95 825	22 734	25 077	26 164	23 451	22 554	150 220	149 111	153 650	124 945	118 379
Ersatzkassen			3016	3045	3460			1697	1592	2299			4713	4637	5759
Insgesamt			130 502	104 539	99 285			27 861	25 043	24 853			158 363	129 582	124 138

Art der Krankenkassen	Wochenhilfe									
	für Mitglieder					für Familienmitglieder				
	1927	1928	1929	1930	1931	1927	1928	1929	1930	1931
Ortskrankenkassen . . .	617	762	877	966	959	2250	2771	2748	2809	3107
Landkrankenkassen . . .	9	7	13	14	10	11	8	9	15	23
Betriebskrankenkassen . .	86	81	91	91	30	2642	2154	2582	2539	2138
Innungskrankenkassen . .	—	—	6	4	7	13	6	10	11	7
Saarknappschaftsverein . .	6	4	10	10	4	7098	6044	5752	5394	5178
Hüttenknappschaftsverein .	7	4	2	2	1	2270	2199	2069	1857	1838
Zusammen .	725	858	999	1087	1011	14284	13182	13170	12625	12291
Ersatzkassen			33	51	45			193	253	232
Insgesamt .			1032	1138	1056			13363	12878	12523

Wochenhilfe und Sterbefälle

Krankenhilfe														
männlich					Krankheitstage					insgesamt				
1927	1928	1929	1930	1931	1927	1928	1929	1930	1931	1927	1928	1929	1930	1931
653906	708459	689498	658497	668326	372852	385374	431267	417775	383560	1026758	1093833	1120765	1076272	1051886
3756	4225	3995	4514	5757	12697	13373	13348	14637	15652	16453	17598	17343	19151	21409
461879	465449	494475	393346	372253	56830	54384	51940	38526	42938	518709	519833	546415	431872	415191
3431	3752	5128	4635	6514	2001	3153	2589	2626	3610	5432	6905	7717	7261	10124
1129029	1068586	891188	776205	866595	6498	8090	7594	9132	7736	1135527	1076676	898782	785337	874331
374120	333000	352380	252805	196365	5976	6102	5594	3908	3041	380096	339102	357974	256713	199406
2626161	2583471	2436684	2090022	2115810	456854	470476	512332	486604	456537	3082975	3053947	2948996	2576606	2572347
		36481	38121	40542			29594	36881	36775			66075	75002	77317
		2473145	2128123	2156352			541926	523485	493312			3015071	2651608	2649664

Wochenhilfe					Sterbefälle														
insgesamt					von männl. Mitgliedern					von weibl. Mitgliedern					insgesamt				
1927	1928	1929	1930	1931	1927	1928	1929	1930	1931	1927	1928	1929	1930	1931	1927	1928	1929	1930	1931
2867	3533	3625	3775	4066	253	297	307	284	283	80	93	104	103	97	333	390	411	387	380
20	15	22	29	33	2	4	4	5	2	4	2	3	4	3	6	6	7	9	5
2728	2235	2673	2630	2168	200	203	206	157	186	11	12	11	15	8	211	215	217	172	194
13	6	16	15	14	—	—	—	1	1	1	2	1	1	—	1	2	1	2	1
7104	6048	5762	5404	5182	215	242	259	211	195	4	—	3	5	1	219	242	262	216	196
2277	2203	2071	1859	1839	127	130	126	119	81	2	3	1	—	—	129	133	127	119	81
15009	14040	14169	13712	13302	797	876	902	777	748	102	112	123	128	109	899	988	1025	905	857
		226	304	277			16	18	30			8	11	8			24	29	38
		14395	14016	13579			918	795	778			131	139	117			1049	934	895

3. Krankheitshäufigkeit

Art der Krankenkassen	Auf 1 Krankheitsfall kamen Mitglieder														
	insgesamt					männlich					weiblich				
	1927	1928	1929	1930	1931	1927	1928	1929	1930	1931	1927	1928	1929	1930	1931
Ortskrankenkassen . . .	1,41	1,40	1,43	1,64	1,66	1,27	1,28	1,31	1,55	1,56	1,70	1,63	1,68	1,84	1,85
Landkrankenkassen . . .	1,99	1,91	1,84	1,92	1,77	1,72	1,65	1,64	1,74	1,36	2,09	2,00	1,91	1,99	1,99
Betriebskrankenkassen . .	1,57	1,63	1,52	1,91	2,00	1,59	1,65	1,54	1,93	2,00	1,40	1,45	1,33	1,76	2,06
Innungskrankenkassen . .	1,31	1,45	1,43	1,38	1,68	1,36	1,61	1,39	1,34	1,69	1,23	1,20	1,52	1,46	1,66
Saarknappschaftsverein . .	1,66	1,68	1,62	2,01	2,05	1,65	1,65	1,62	2,00	2,04	2,86	2,50	2,51	2,72	2,70
Hüttenknappschaftsverein .	1,54	1,61	1,45	1,95	1,95	1,54	1,60	1,44	1,94	1,94	1,73	1,87	2,44	2,40	2,35
Ersatzkassen			1,79	2,27	1,89			1,79	2,37	2,14			1,46	2,08	1,53
Insgesamt			1,51	1,83	1,84			1,48	1,82	1,83			1,64	1,86	1,85

Art der Krankenkassen	Auf 1 Mitglied kamen														
	Krankheitsfälle														
	insgesamt					männlich					weiblich				
	1927	1928	1929	1930	1931	1927	1928	1929	1930	1931	1927	1928	1929	1930	1931
Ortskrankenkassen . . .	0,71	0,72	0,70	0,61	0,60	0,79	0,78	0,77	0,65	0,64	0,58	0,61	0,60	0,54	0,54
Landkrankenkassen . . .	0,50	0,53	0,54	0,52	0,56	0,59	0,61	0,61	0,58	0,74	0,48	0,50	0,53	0,50	0,50
Betriebskrankenkassen . .	0,64	0,61	0,66	0,52	0,50	0,63	0,61	0,65	0,52	0,50	0,71	0,69	0,70	0,57	0,49
Innungskrankenkassen . .	0,76	0,69	0,70	0,73	0,59	0,74	0,60	0,72	0,75	0,59	0,81	0,83	0,66	0,68	0,60
Saarknappschaftsverein . .	0,60	0,60	0,62	0,50	0,49	0,61	0,61	0,62	0,50	0,49	0,35	0,40	0,40	0,37	0,37
Hüttenknappschaftsverein .	0,65	0,62	0,69	0,51	0,58	0,65	0,62	0,69	0,51	0,51	0,58	0,53	0,41	0,42	0,42
Ersatzkassen			0,56	0,44	0,53			0,50	0,42	0,47			0,68	0,48	0,65
Insgesamt			0,66	0,55	0,55			0,68	0,55	0,55			0,61	0,54	0,54

Art der Krankenkassen	Entschädigte Fälle von Wochenhilfe usw.				
	insgesamt				
	1927	1928	1929	1930	1931
Ortskrankenkassen	2 867	3 533	3 625	3 775	4 066
Landkrankenkassen	20	15	22	29	33
Betriebskrankenkassen . .	2 728	2 235	2 673	2 630	2 168
Innungskrankenkassen . .	13	6	16	15	14
Saarknappschaftsverein . .	7 104	6 048	5 762	5 404	5 182
Hüttenknappschaftsverein .	2 277	2 203	2 071	1 859	1 839
Ersatzkassen			226	304	277
Insgesamt			14 395	14 016	13 579

und Krankheitsdauer

Auf 1 Krankheitsfall kamen Krankheitstage														
insgesamt					männlich					weiblich				
1927	1928	1929	1930	1931	1927	1928	1929	1930	1931	1927	1928	1929	1930	1931
17.26	16.50	16.80	18.46	17.65	15.91	15.53	15.25	17.06	16.64	20.38	18.61	20.10	21.21	19.75
18.08	17.60	16.06	18.41	18.54	15.20	15.77	14.58	16.54	14.69	19.12	18.27	16.56	19.13	20.51
19.72	20.19	19.70	20.40	23.02	19.91	20.41	20.26	21.03	22.93	18.51	18.31	15.74	16.33	23.87
12.69	15.34	15.95	14.07	22.15	12.57	13.65	15.49	12.73	28.61	12.91	17.80	16.92	17.28	23.91
25.70	28.22	23.16	25.46	30.76	25.65	28.20	23.15	25.37	30.76	29.90	31.98	28.55	35.95	30.94
20.13	19.44	18.94	19.63	18.57	20.13	19.36	18.94	19.60	18.59	20.90	23.74	29.13	21.59	17.89
		14.03	16.17	13.42			12.08	12.52	11.72			17.41	23.20	15.96
		19.08	20.46	21.34			19.00	20.36	21.72			19.42	20.91	19.85

Auf 1 Mitglied kamen														
Krankheitstage														
insgesamt					männlich					weiblich				
1927	1928	1929	1930	1931	1927	1928	1929	1930	1931	1927	1928	1929	1930	1931
12.22	11.89	11.80	11.25	10.65	12.53	12.15	11.68	11.07	10.64	11.72	11.42	12.01	11.54	10.68
9.09	9.23	8.71	9.60	10.45	8.86	9.58	8.88	9.06	10.82	9.13	9.13	8.67	9.60	10.32
12.56	12.41	13.00	10.71	11.51	12.48	12.38	13.12	10.90	11.49	13.25	12.62	11.89	9.02	11.60
9.09	10.59	11.18	10.23	13.20	9.22	8.49	11.15	9.50	12.60	10.53	15.00	11.25	11.83	14.44
15.47	17.02	14.29	12.68	15.02	15.53	17.06	14.33	12.68	15.05	10.47	12.82	11.38	13.23	11.46
13.05	12.05	13.02	10.06	9.56	13.06	12.04	13.05	12.07	9.55	12.10	12.69	11.95	9.00	7.60
		7.83	7.13	7.10			6.12	5.28	5.48			11.94	11.14	10.45
		12.64	11.20	11.63			12.81	11.20	11.86			11.87	11.21	10.71

Entschädigte Fälle von Wochenhilfe usw.					Entschädigte Sterbefälle von Mitgliedern									
Auf 100 Kassenmitglieder					insgesamt					Auf 100 Kassenmitglieder				
1927	1928	1929	1930	1931	1927	1928	1929	1930	1931	1927	1928	1929	1930	1931
3.41	3.84	3.82	3.94	4.11	333	390	411	387	380	0.40	0.42	0.43	0.40	0.38
1.10	0.79	1.11	1.46	1.61	6	6	7	9	5	0.33	0.32	0.35	0.45	0.24
6.60	5.34	6.37	6.53	6.00	200	215	217	172	194	0.48	0.51	0.52	0.43	0.54
2.31	0.92	2.32	2.19	1.82	1	2	1	2	1	0.18	0.31	0.15	0.28	0.13
9.68	9.55	9.16	8.73	8.89	219	242	262	216	196	0.30	0.38	0.42	0.35	0.34
7.82	7.86	7.53	7.29	8.77	129	133	127	119	81	0.44	0.47	0.46	0.47	0.39
		2.68	2.90	2.54			24	29	38			0.29	0.28	0.35
		6.03	5.92	5.96			1049	934	895			0.44	0.40	0.39

4. Einnahmen und Ausgaben der gesetzlichen Krankenkassen in den Jahren 1929—1931

Kassen	Anzahl der Kassen	Zahl der Mitglieder (Durchschnitts- Zahl)	E i n n a h m e n					
			Beiträge	Kapital- erträge	Gewinn bei Vermögens- veräusse- rungen	Sonstige Einnahmen	Veräusserungen langfristig angelegter Vermögensteile	Gesamt- Einnahme
1	2	3	4	5	6	7	8	9
1929								
Ortskrankenkassen . . .	14	95 085	40 693 694.95	816 240.40	—	313 716.00	979 352.00	42 803 003.35
Landkrankenkassen . . .	1	1 986	520 871.60	17 719.70	—	8 877.15	76 748.10	624 216.55
Betriebskrankenkassen . .	42	41 945	21 604 474.40	585 499.55	—	243 374.90	913 668.45	23 347 017.30
Innungskrankenkassen . .	2	693	302 453.80	3 906.95	—	—	—	306 360.75
Zusammen	59	139 710	63 121 494.75	1 423 366.60	—	565 968.05	1 969 768.55	67 080 597.95
1930								
Ortskrankenkassen . . .	14	95 747	43 689 952.80	940 528.30	—	344 638.25	996 734.45	45 971 853.80
Landkrankenkassen . . .	1	1 995	566 892.70	18 306.80	—	3 383.45	10 000.00	598 582.95
Betriebskrankenkassen . .	44	40 337	21 659 713.10	663 883.85	—	221 695.05	260 854.25	22 806 146.25
Innungskrankenkassen . .	2	710	326 779.95	5 322.45	—	—	35 000.00	367 102.40
Zusammen	61	138 789	66 243 338.55	1 628 041.40	—	569 716.75	1 302 588.70	69 743 685.40
1931								
Ortskrankenkassen . . .	14	98 810	41 997 910.25	1 203 251.40	140 806.85	934 302.90	5 625 952.45	49 902 223.85
Landkrankenkassen . . .	1	2 049	627 097.70	19 289.60	—	2 462.85	10 000.00	658 850.15
Betriebskrankenkassen . .	44	36 092	19 293 371.50	772 481.10	3 366.90	257 466.50	971 851.65	21 298 537.65
Innungskrankenkassen . .	2	767	308 622.15	6 768.95	—	1 879.10	24 000.00	341 270.20
Zusammen	61	137 718	62 227 001.60	2 001 791.05	144 173.75	1 196 111.35	6 631 804.10	72 200 881.85

Einnahmen und Ausgaben der gesetzlichen Krankenkassen in den Jahren 1929 — 1931

Kassen	A u s g a b e n										
	Krankenhilfe für Mitglieder										
	Aerztliche Behandlung	Zahnärztl. Behandlung	Behandl. durch andere Heilgeh.	Arznei, Heilmittel und Bäder	Kranken- hauspflege	Kur- aufent- halt	Haus- pflege	Kranken- geld	Hausgeld	Taschen- geld	Fürsorge für Ge- nesende
	10	11	12	13	14	15	16	17	18	19	20
1929											
Ortskranken- kassen	8 489 677.15	1 800 947.45	7 847.00	5 236 032.35	6 734 894.95	—	—	10 830 579.95	431 060.40	171 864.90	—
Landkranken- kassen	124 235.05	38 078.10	—	48 111.35	124 104.85	—	—	92 257.60	664.25	—	—
Betriebskranken- kassen	4 658 897.35	951 456.50	64 441.85	3 639 916.05	3 558 747.15	—	—	6 437 668.55	617 692.30	95 706.45	—
Innungskranken- kassen	45 964.00	19 145.20	50.00	38 535.65	69 989.20	—	—	70 274.05	772.20	1 166.75	—
Zusammen	13 318 773.55	2 809 627.25	72 338.85	8 962 595.40	10 487 736.15	—	—	17 430 780.15	1 050 189.15	268 738.10	—
1930											
Ortskranken- kassen	9 364 912.00	1 904 077.70	7 657.25	4 916 586.55	6 871 150.05	—	—	10 050 613.80	394 531.10	155 701.35	—
Landkranken- kassen	142 873.40	37 107.15	—	49 679.80	128 514.45	—	—	110 483.90	601.00	605.10	—
Betriebskranken- kassen	4 804 257.85	1 076 473.25	59 865.60	3 217 999.80	3 674 237.20	—	—	5 173 292.65	680 532.95	92 993.55	—
Innungskranken- kassen	64 660.80	24 727.65	—	36 694.90	92 832.60	—	—	65 401.25	—	2 647.65	—
Zusammen	14 376 704.05	3 042 385.75	67 522.85	8 220 961.05	10 766 734.30	—	—	15 399 791.60	1 075 665.05	251 947.65	—
1931											
Ortskranken- kassen	7 810 166.60	1 830 639.40	8 947.55	4 899 367.70	7 061 873.75	1 349.60	2 250.00	10 515 546.70	460 095.05	241 982.00	7 264.40
Landkranken- kassen	160 371.95	42 639.30	—	49 097.75	143 236.10	—	—	104 925.25	1 645.00	2 817.95	—
Betriebskranken- kassen	2 675 113.50	728 520.80	54 908.00	32 028.20	2 718 666.90	79 560.85	—	5 558 222.05	701 765.75	76 716.55	100.00
Innungskranken- kassen	67 668.90	27 324.45	—	1 924 445.90	97 818.80	—	—	66 012.75	718.25	2 391.50	—
Zusammen	10 713 320.95	2 629 123.95	63 855.55	6 904 939.55	10 021 595.55	80 910.45	2 250.00	16 244 706.75	1 164 224.05	323 908.00	7 364.40

Einnahmen und Ausgaben der gesetzlichen Krankenkassen in den Jahren 1929 — 1931

Kassen	A u s g a b e n							
	Krankenhilfe für Familienangehörige						Wochenhilfe	
	Aerztliche Behandlung	Zahnärztliche Behandlung	Arznei, Heilmittel und Bäder	Krankenhaus- pflege	Kur- aufenthalt	Sonstige Ausgaben f. Kranken- pflege	für Mitglieder	für Familien- mitglieder
	21	22	23	24	25	26	27	28
1929	In den Vorjahren in der Gesamtsumme für Mitglieder und Angehörige enthalten							
Ortskrankenkassen . . .							1 396 779.20	
Landkrankenkassen . . .							10 226.75	
Betriebskrankenkassen . .							674 178.90	
Innungskrankenkassen . .							8 102.75	
Zusammen							2 089 287.60	
1930	In den Vorjahren in der Gesamtsumme für Mitglieder und Angehörige enthalten							
Ortskrankenkassen . . .							1 454 361.65	
Landkrankenkassen . . .							12 671.50	
Betriebskrankenkassen . .							682 479.20	
Innungskrankenkassen . .							5 720.00	
Zusammen							2 155 232.35	
1931								
Ortskrankenkassen . . .	2 486 796.85	370 640.75	4 766.30	372 087.90	—	—	759 617.20	716 791.35
Landkrankenkassen . . .	11 370.05	1 545.50	—	588.50	—	—	5 168.50	4 482.00
Betriebskrankenkassen . .	2 026 816.30	379 389.85	484 055.70	706 814.25	4 160.90	1 506.50	26 613.75	553 638.15
Innungskrankenkassen . .	3 315.25	982.00	—	—	—	—	4 774.50	1 549.50
Zusammen	4 528 298.45	752 558.10	488 822.00	1 079 490.65	4 160.90	1 506 50	796 173.95	1 276 461.00

Einnahmen und Ausgaben der gesetzlichen Krankenkassen in den Jahren 1929 — 1931

Kassen	A u s g a b e n									
	Krankheits- verhütung und Gesund- heits- fürsorge	Sterbegeld beim Tode von		Gesamt- zu- wendungen	Verwaltungskosten		Verlust bei Ver- mögens- ver- äußerungen	Sonstige Aus- gaben	Langfristige Vermögens- anlage	Gesamt- ausgaben
		Mit- gliedern	Familien- an- gehörigen		persönliche	sächliche				
29	30	31	32	33	34	35	36	37	38	
1929										
Ortskrankenkassen . .	—	270 747.05	168 306.30	35 538 736.70	3 318 913.80	—	296 737.00	3 331 893.30	42 486 280.80	
Landkrankenkassen . .	—	2 790.00	420.00	440 887.95	78 193.95	—	928.05	105 191.20	625 201.15	
Betriebskrankenkassen .	—	185 171.25	148 089.55	21 031 965.90	102 353.55	—	81 538.90	1 749 071.85	22 964 930.20	
Innungskrankenkassen .	—	375.00	—	254 374.80	9 053.35	—	—	35 326.15	298 754.30	
Zusammen	—	459 083.30	316 815.85	57 265 965.35	3 508 514.65	—	379 203.95	5 221 482.50	66 375 166.45	
1930										
Ortskrankenkassen . .	—	243 773.25	153 628.90	35 516 993.60	3 475 228.70	—	344 032.85	4 552 100.45	43 888 355.60	
Landkrankenkassen . .	—	2 936.80	1 410.00	486 883.10	81 309.00	—	1 313.50	20 167.20	589 672.80	
Betriebskrankenkassen .	—	147 193.45	157 093.40	19 766 418.90	116 772.85	—	221 365.50	1 559 687.90	21 664 245.15	
Innungskrankenkassen .	—	600.00	—	293 284.85	16 289.20	—	—	85 144.75	394 718.80	
Zusammen	—	394 503.50	312 132.30	56 063 580.45	3 689 599.75	—	566 711.85	6 217 100.30	66 536 992.35	
1931										
Ortskrankenkassen . .	8 523.65	238 449.05	175 515.70	37 972 671.50	2 762 008.60	1 154 456.55	6 215.40	397 201.60	8 287 387.05	50 579 940.70
Landkrankenkassen . .	—	2 190.00	465.00	530 542.85	63 820.40	12 111.45	—	78.10	17 818.05	624 370.85
Betriebskrankenkassen .	1 975.95	154 166.05	188 727.85	19 045 885.55	19 511.00	161 845.15	59 730.05	110 840.80	1 456 200.35	20 854 012.90
Innungskrankenkassen .	—	800.00	—	305 384.10	12 088.35	3 122.30	—	—	13 139.50	333 734.25
Zusammen	10 499.60	395 605.10	364 708.55	57 854 484.00	2 857 428.35	1 331 535.45	65 945.45	508 120.50	9 774 544.95	72 392 058.70

**5. Verteilung der Einnahmen und Ausgaben auf ein einzelnes Mitglied bei den gesetzlichen Krankenkassen
in den Jahren 1929 bis 1931**

Kassen	Von den Einnahmen entfallen auf ein Mitglied								Zusammen
	für Beiträge	%	für Kapital- erträge	%	für sonstige Einnahmen	%	Veräuße- rung von Vermögens- anlagen	%	
1929									
Ortskrankenkassen . . .	427.97	95.07	8.58	1.91	3.30	0.73	10.30	2.29	450.15
Landkrankenkassen . . .	262.27	83.44	8.92	2.84	4.47	1.42	38.64	12.30	314.30
Betriebskrankenkassen . .	515.00	92.54	13.96	2.51	5.80	1.04	21.78	3.91	556.54
Innungskrankenkassen . .	436.44	98.72	5.64	1.28	—	—	—	—	442.08
Im Durchschnitt	457.70	94.10	10.32	2.12	4.10	0.84	14.28	2.94	486.40
1930									
Ortskrankenkassen . . .	456.31	95.04	9.82	2.04	3.60	0.75	10.41	2.17	480.14
Landkrankenkassen . . .	284.16	94.71	9.18	3.06	1.69	0.56	5.01	1.67	300.04
Betriebskrankenkassen . .	536.98	94.98	16.46	2.90	5.49	0.98	6.46	1.14	565.39
Innungskrankenkassen . .	460.25	89.01	7.50	1.45	—	—	49.30	9.54	517.05
Im Durchschnitt	477.29	94.98	11.73	2.33	4.10	0.82	9.39	1.87	502.51
1931									
Ortskrankenkassen . . .	425.03	84.16	12.18	2.41	9.46	1.87	58.36	11.56	505.03
Landkrankenkassen . . .	306.05	95.18	9.42	2.93	1.20	0.37	4.88	1.52	321.55
Betriebskrankenkassen . .	534.59	90.58	21.40	3.64	7.14	1.21	27.02	4.57	590.15
Innungskrankenkassen . .	402.37	90.44	8.83	1.98	2.45	0.55	31.29	7.03	444.94
Im Durchschnitt	451.84	86.18	14.53	2.77	8.69	1.66	49.20	9.39	524.26

Verteilung der Einnahmen und Ausgaben auf ein einzelnes Mitglied bei den gesetzlichen Krankenkassen in den Jahren 1929 bis 1931

Kassen	Von den Ausgaben entfallen auf ein Mitglied									
	für ärztl. Behandlung	%	für zahn- ärztliche Behandlung	%	für Behandl. der and. Heil- personen	%	für Arznei, Heilmittel und Bäder	%	für Kranken- hauspflege, Hauspflege u. Kuraufenthalt	%
1929										
Ortskrankenkassen . . .	89.28	19.98	18.94	4.24	0.08	0.02	55.07	12.33	70.83	15.85
Landkrankenkassen . . .	62.55	19.87	19.17	6.09	—	—	24.22	7.69	62.49	19.85
Betriebskrankenkassen . .	111.07	20.29	22.68	4.14	1.54	0.28	86.78	15.85	84.84	15.50
Innungskrankenkassen . .	66.33	15.38	27.63	6.41	0.07	0.02	55.61	12.90	100.99	23.43
Im Durchschnitt	95.33	20.07	20.11	4.23	0.52	0.11	64.15	13.50	75.07	15.80
1930										
Ortskrankenkassen . . .	97.81	21.34	19.89	4.34	0.08	0.02	51.35	11.20	71.77	15.65
Landkrankenkassen . . .	71.62	24.23	18.60	6.29	—	—	24.80	8.39	64.42	21.80
Betriebskrankenkassen . .	119.10	22.17	26.69	4.97	1.48	0.27	79.78	14.85	91.09	16.96
Innungskrankenkassen * . .	91.07	16.38	34.82	6.26	—	—	51.68	9.30	130.75	23.52
Im Durchschnitt	103.59	21.61	21.92	4.57	0.49	0.10	59.23	12.35	77.58	16.18
1931										
Ortskrankenkassen . . .	104.21	20.36	22.28	4.35	0.09	0.02	49.64	9.69	75.28	14.71
Landkrankenkassen . . .	83.82	27.51	21.57	7.08	—	—	23.94	7.86	70.20	23.04
Betriebskrankenkassen . .	130.28	22.55	30.70	5.31	1.52	0.26	66.74	11.55	97.28	16.84
Innungskrankenkassen . .	92.55	21.27	36.90	8.48	—	—	41.76	9.60	127.53	29.32
Im Durchschnitt	110.67	21.05	24.55	4.67	0.46	0.09	53.70	10.22	81.25	15.46

Verteilung der Einnahmen und Ausgaben auf ein einzelnes Mitglied bei den gesetzlichen Krankenkassen in den Jahren 1929 bis 1931

Kassen	Von den Ausgaben entfallen auf ein Mitglied							
	für Kranken- geld	%	für Hausgeld	%	für Taschen- geld	%	für Wochen- u. Stillgeld	%
1929								
Ortskrankenkassen . . .	113.90	25.49	4.53	1.01	1.81	0.40	14.69	3.29
Landkrankenkassen . . .	46.45	14.75	0.33	0.10	—	—	5.15	1.64
Betriebskrankenkassen . .	153.48	28.03	14.73	2.69	2.28	0.42	16.07	2.93
Innungskrankenkassen . .	101.41	23.53	1.11	0.26	1.68	0.39	11.69	2.71
Im Durchschnitt	124.76	26.26	7.52	1.58	1.92	0.41	14.96	3.15
1930								
Ortskrankenkassen . . .	104.97	22.90	4.12	0.90	1.62	0.35	15.19	3.32
Landkrankenkassen . . .	55.38	18.74	0.30	0.10	0.30	0.10	6.36	2.15
Betriebskrankenkassen . .	128.35	23.88	16.87	3.14	2.30	0.43	16.92	3.17
Innungskrankenkassen . .	92.12	16.57	—	—	3.73	0.67	8.06	1.45
Im Durchschnitt	110.96	23.15	7.75	1.62	1.81	0.38	15.53	3.24
1931								
Ortskrankenkassen . . .	106.42	20.79	4.66	0.91	2.45	0.48	14.92	2.91
Landkrankenkassen . . .	51.21	16.81	0.80	0.27	1.38	0.46	4.71	1.55
Betriebskrankenkassen . .	154.01	26.65	19.44	3.36	2.12	0.37	16.08	2.78
Innungskrankenkassen . .	86.07	19.78	0.94	0.22	3.12	0.72	8.24	1.89
Im Durchschnitt	117.96	22.44	8.46	1.61	2.35	0.45	15.05	2.85

Verteilung der Einnahmen und Ausgaben auf ein einzelnes Mitglied bei den gesetzlichen Krankenkassen in den Jahren 1929 bis 1931

Kassen	Von den Ausgaben entfallen auf ein Mitglied																Zusammen
	für Sterbegeld				Sonstig. für Krankheitsfürsorge u. Genesung	%	Gesamtzuwendungen	%	Verwaltungskosten				für sonstig. Ausgaben	%	Langfristige Anlagen	%	
	Mitglieder	%	Angehörige	%					persönliche	%	sächliche	%					
1929																	
Ortskrankenkassen . . .	2.85	0.64	1.77	0.40	—	—	373.75	83.65	34.91	7.81			3.12	0.70	35.04	7.84	446.82
Landkrankenkassen . . .	1.45	0.46	0.21	0.07	—	—	222.02	70.52	39.37	12.51			0.46	0.15	52.96	16.82	314.81
Betriebskrankenkassen . .	4.42	0.81	3.53	0.64	—	—	501.42	91.58	2.44	0.45			1.94	0.35	41.70	7.62	547.50
Innungskrankenkassen . .	0.54	0.12	—	—	—	—	367.06	85.15	13.06	3.03			—	—	50.98	11.82	431.10
Im Durchschnitt	3.29	0.69	2.27	0.48	—	—	409.90	86.28	25,11	5.28			2.71	0.57	37.37	7.87	475.09
1930									Gesamtverwaltungskosten								
Ortskrankenkassen . . .	2.55	0.56	1.60	0.35	—	—	370.95	80.93	36.30	7.92			3.59	0.78	47.54	10.37	458.38
Landkrankenkassen . . .	1.47	0.49	0.71	0.24	—	—	243.96	82.53	40.76	13.80			0,66	0.22	10.19	3.45	295.57
Betriebskrankenkassen . .	3.65	0.68	3.90	0.73	—	—	490.03	91.26	2.90	0.54			5.49	1.02	38.66	7.18	537.08
Innungskrankenkassen . .	0.84	0.15	—	—	—	—	413.07	74.30	22.94	4.12			—	—	119.93	21.58	555.94
Im Durchschnitt	2.84	0.59	2.25	0.47	—	—	403.95	84.26	26.58	5.54			4.08	0.85	44.80	9.35	479.41
1931																	
Ortskrankenkassen . . .	2.41	0.47	1.78	0.35	0.16	0.03	384.30	75.07	27.95	5.46	11.68	2.28	4.02	0.79	83.94	16.40	511.89
Landkrankenkassen . . .	1.07	0.35	0.23	0.07	—	—	258.93	84.98	31.15	10.22	5.91	1.94	0.04	0.01	8.69	2.85	304.72
Betriebskrankenkassen . .	4.27	0.74	5.23	0.91	0.06	0.01	527.73	91.33	0.54	0.09	4.48	0.78	3.07	0.53	42.01	7.27	577.83
Innungskrankenkassen . .	1.04	0.24	—	—	—	—	398.15	91.52	15.76	3,62	4.07	0.93	—	—	17.13	3.93	435.11
Im Durchschnitt	2.87	0.55	2.64	0.50	0.13	0.02	420,09	79.91	20.75	3.95	9.67	1.84	3.69	0.70	71.45	13.60	525.65

b) Unfall-

1. Versicherte

Versicherungsträger: (Berufsgenossenschaft oder Ausführungsbehörde)	Freiwillig versicherte Betriebsunternehmer u. Ehegatten von diesen					Zwangsweise					Versicherungs- Betriebsbeamte			
	1927	1928	1929	1930	1931	1927	1928	1929	1930	1931	männl.	weibl.	männl.	weibl.
	1927	1928	1929	1930	1931	1927	1928	1929	1930	1931	1927	1928	1927	1928
Saarknappschafts- Berufsgenossenschaft . . .	—	—	—	—	—	—	—	—	—	—	69 663	—	62862	184
Gewerbliche Berufs- genossenschaft . . .	32	35	37	51	52	4076	4368	4665	4884	5186	15 237	—	123335	—
Zweiganstalt . . .	—	—	—	—	—	—	—	—	—	—	—	—	—	—
Landwirtschaftl. Berufs- genossenschaft . . .	—	—	—	—	—	etwa	etwa	etwa	etwa	etwa	etwa	etwa	etwa	etwa
Eisenbahndirektion . . .	—	—	—	—	—	82500	82500	82500	82500	92000	35 000	—	35 000	—
Oberpostdirektion . . .	—	—	—	—	—	—	—	—	—	—	8 514	44	8 510	43
Regierungskommission, Abt. Forsten . . .	—	—	—	—	—	—	—	—	—	—	522	346	551	385
Bürgermeisteramt der Stadt Saarbrücken . . .	—	—	—	—	—	—	—	—	—	—	898	—	845	—
	—	—	—	—	—	—	—	—	—	—	403	—	428	—
Zusammen .	32	35	37	51	52	86576	86868	87165	87384	97186	195237	390	196531	612
											35 000		35 000	
											230 627		232 143	

2. Anzahl der

Versicherungsträger	Verletzte					Hinterbliebene				
	1927	1928	1929	1930	1931	1927	1928	1929	1930	1931
	1927	1928	1929	1930	1931	1927	1928	1929	1930	1931
Saarknappschafts - Berufsgenossensch.	5561	5317	5195	5339	5180	1266	1283	1199	1332	1724
Gewerbliche Berufsgenossenschaft . .	4717	4931	5206	6177	5615	740	749	768	816	797
Zweiganstalt . . .	—	38	40	50	48	—	14	15	14	15
Landwirtschaftl. Berufsgenossenschaft	1890	2071	2230	2212	2270	169	169	169	171	177
Eisenbahndirektion	569	595	577	711	734	117	144	109	105	131
Oberpostdirektion	5	7	8	10	12	1	1	1	1	1
Regierungskommission, Abt. Forsten	30	31	28	30	38	5	4	3	3	4
Bürgermeisteramt der Stadt Saarbr.	7	10	15	12	14	3	5	5	5	5
Zusammen .	12779	13000	13299	14541	13911	2301	2369	2369	2447	2854

Versicherungsträger	Im Jahre 1927 sind neu hinzugekommen				Im Jahre 1928 sind neu hinzugekommen			
	Ver- letzte	Hinter- bliebene	Ange- hörige	Zu- sammen	Ver- letzte	Hinter- bliebene	Ange- hörige	Zu- sammen
Saarknappschafts - Berufsgenossensch.	1 255	117	60	1 432	865	58	23	946
Gewerbliche Berufsgenossenschaft . .	682	86	128	896	772	131	169	1 072
Zweiganstalt . . .	—	—	—	—	9	—	2	11
Landwirtschaftl. Berufsgenossenschaft	339	20	6	365	411	29	—	440
Eisenbahndirektion	83	3	—	86	92	7	13	112
Oberpostdirektion	1	—	—	1	2	—	1	3
Regierungskommission, Abt. Forsten	3	—	—	3	4	—	—	4
Bürgermeisteramt der Stadt Saarbr.	2	—	—	2	3	4	—	7
Zusammen .	2 365	226	194	2 785	2 158	229	208	2 595

Versicherung

Personen

pflichtige und Arbeiter						Gesamtzahl der Versicherten					Anzahl der Betriebe				
männl.	weibl.	männl.	weibl.	männl.	weibl.	1927	1928	1929	1930	1931	1927	1928	1929	1930	1931
1929		1930		1931											
63 010	278	59 190	278	56 970	270	69663	63046	63288	59468	57240	3	3	3	3	3
123 785	—	117 461	—	101 616	—	119345	127738	128487	122396	106854	8670	8265	8445	8681	8803
—	—	—	—	—	—	—	893	935	1160	1276	—	524	874	904	1090
etwa		etwa		etwa		etwa	etwa	etwa	etwa	etwa				etwa	
35 000		35 000		38 000		117500	117500	117500	117500	130000	47030	47318	47318	47000	53611
8 526	42	8 413	43	7 872	44	8558	8553	8568	8456	7916	1	1	1	1	1
561	390	641	441	770	313	868	936	951	1082	1083	1	1	1	1	1
729	—	756	—	672	—	898	845	729	756	672	1	1	1	1	1
451	—	451	—	403	—	403	428	451	451	403	1	1	1	1	1
197062	710	186912	762	168303	627										
35 000		35 000		38 000		317235	319939	320909	311269	305444	55707	56114	56645	56592	63511
232 772		222 674		206 930											

Rentenempfänger

Hinterbliebene					Angehörige										Rentenempfänger insgesamt				
Empfänger einschl. Aszendenten					Stämme					Empfänger einschl. Aszendenten									
1927	1928	1929	1930	1931	1927	1928	1929	1930	1931	1927	1928	1929	1930	1931	1927	1928	1929	1930	1931
2072	2028	2093	2278	2301	248	258	288	614	506	701	723	802	1650	1445	8334	8068	8090	9267	8926
1151	1195	1278	1349	1317	90	79	136	—	—	203	229	311	—	—	6071	6355	6795	7526	6432
—	23	18	18	21	—	2	1	—	—	—	3	2	—	—	—	64	60	68	69
192	216	221	221	216	3	7	—	—	7	6	11	—	—	16	2088	2298	2451	2433	2502
180	173	177	214	198	3	5	2	4	3	11	11	3	16	10	760	779	757	941	942
2	2	2	1	1	1	2	2	2	2	1	2	2	2	2	8	11	12	13	15
5	4	3	3	4	—	—	—	1	—	—	—	—	1	—	35	35	31	34	42
6	7	7	5	5	—	—	—	—	—	—	—	—	—	—	13	17	22	17	19
3608	3648	3799	4089	4063	345	371	429	621	518	922	979	1120	1669	1473	17309	17627	18218	20299	19447

Im Jahre 1929 sind neu hinzugekommen				Im Jahre 1930 sind neu hinzugekommen				Im Jahre 1931 sind neu hinzugekommen				Zahl der angezeigten Unfälle				
Ver- letzte	Hinter- blie- bene	Ange- hörige	Zu- sam- men	Ver- letzte	Hinter- blie- bene	Ange- hörige	Zu- sam- men	Ver- letzte	Hinter- blie- bene	Ange- hörige	Zu- sam- men	1927	1928	1929	1930	1931
814	50	11	875	937	104	147	1188	735	36	156	927	10940	9736	9578	8676	7197
797	115	153	1065	875	95	—	970	743	78	—	821	7879	9196	9263	8936	7990
5	—	—	5	9	2	—	11	10	7	—	17	—	52	94	78	105
425	18	—	443	446	15	—	461	460	17	—	477	840	936	939	942	971
22	12	3	37	134	37	16	187	108	3	10	121	528	595	597	581	642
—	—	—	—	3	—	—	3	4	—	—	4	28	50	45	45	49
1	—	—	1	2	1	—	3	9	1	—	10	52	69	62	75	91
3	—	—	3	4	—	—	4	3	—	—	3	45	41	42	46	59
2067	195	167	2429	2410	254	163	2827	2072	142	166	2380	20312	20675	20620	19379	17109

c) Invaliden-

1. Art und Zahl

Versicherungsanstalt	Art der Renten	Bestand				
		1.1.1927	1.1.1928	1.1.1929	1.1.1930	1.1.1931
Landesversicherungs- anstalt Saargebiet	Invalidenrenten, Invaliden-Krankenrenten	10 398	11 512	12 693	13 568	15 278
	Witwenrenten, Witwen-Krankenrenten .	2 315	2 758	2 929	3 673	5 629
	Waisenrenten	3 457	3 218	2 836	2 815	3 012
	Zusammen .	16 170	17 488	18 458	20 056	23 919
Saarknappschaftsverein Sonderanstalt der Invalidenversicherung	Invaliden-Krankenrenten	9 199	10 210	11 352	10 605	12 515
	Witwen-Krankenrenten .	1 624	1 939	2 145	2 130	5 103
	Waisenrenten	3 159	2 985	2 601	2 192	2 507
	Zusammen .	13 982	15 134	16 098	14 927	20 125
Eisenbahnarbeiter- Pensionskasse	Invalidenrenten, Invaliden-Krankenrenten	679	778	924	998	1 153
	Witwenrenten, Witwen-Krankenrenten .	283	310	339	395	551
	Waisenrenten	330	362	362	425	455
	Zusammen .	1 292	1 450	1 625	1 818	2 159
Insgesamt	Invalidenrenten, Invaliden-Krankenrenten	20 276	22 500	24 969	25 171	28 946
	Witwenrenten, Witwen-Krankenrenten .	4 222	5 007	5 413	6 198	11 283
	Waisenrenten	6 946	6 565	5 799	5 432	5 974
	Zusammen .	31 444	34 072	36 181	36 801	46 203

Versicherung
der Renten

Im Berichtsjahr neu festgesetzt					Zusammen					Bestand am 1. 1. 1932 nach Abzug der Renten- entziehungen
1927	1928	1929	1930	1931	1927	1928	1929	1930	1931	
1 893	2 056	1 906	2 992	2 881	12 291	13 568	14 599	16 560	18 159	17 031
573	310	981	2 232	1 047	2 888	3 068	3 910	5 905	6 676	6 269
262	217	746	900	689	3 719	3 435	3 582	3 715	3 701	3 014
2 728	2 583	3 633	6 124	4 617	18 898	20 071	22 091	26 180	28 536	26 314
1 540	1 723	935	2 496	2 204	10 739	11 933	12 287	13 101	14 719	14 116
369	260	224	3 174	652	1 993	2 193	2 369	5 304	5 755	5 484
220	187	414	891	454	3 379	3 172	3 015	3 083	2 961	2 542
2 129	2 164	1 573	6 561	3 310	16 111	17 298	17 671	21 488	23 435	22 142
177	200	272	221	308	856	978	1 196	1 219	1 461	1 393
56	38	91	173	75	339	348	430	568	626	589
42	39	82	66	57	372	401	444	491	512	474
275	277	445	460	440	1 567	1 727	2 070	2 278	2 599	2 456
3 670	3 979	3 113	5 709	5 395	23 886	26 479	28 082	30 880	34 339	32 540
998	602	1 296	5 579	1 774	5 220	5 609	6 709	11 777	13 057	12 342
524	443	1 242	1 857	1 200	7 470	7 008	7 041	7 289	7 174	6 030
5 132	5 024	5 651	13 145	8 367	36 576	39 096	41 832	49 946	54 570	50 912

2. Zahl und Art

Versicherungsanstalt	Zahl der gestellten Anträge					davon wurden bewilligt					v. H.				
	1927	1928	1929	1930	1931	1927	1928	1929	1930	1931	1927	1928	1929	1930	1931
Landesversicherungs- anstalt Saargebiet	2526	2649	3171	3787	3409	2291	2326	2859	3405	2947	90,70	87,80	90,15	89,90	86,45
Saarknappschafts- verein	2944	2959	2531	2885	3173	2903	2936	2497	2849	3155	98,60	99,20	98,65	98,75	99,43
Eisenbahnarbeiter- Pensionskasse . . .	617	575	556	735	678	616	575	556	735	678	99,35	100,00	100,00	100,00	100,00
	6087	6183	6258	7407	7260	5810	5837	5912	6989	6780	95,40	94,45	94,45	94,36	93,39

Versicherungsanstalt	Art der Heilverfahren														
	Heilmittel					v. H.					Sonstige Heilmittel				
	1927	1928	1929	1930	1931	1927	1928	1929	1930	1931	1927	1928	1929	1930	1931
Landesversicherungs- anstalt Saargebiet . .	6	14	9	25	27	0,25	0,60	0,30	0,73	0,92	—	20	15	18	24
Saarknappschaftsverein .	—	—	—	—	—	—	—	—	—	—	—	—	—	—	—
Eisenbahnarbeiter- Pensionskasse	—	—	—	—	—	—	—	—	—	—	—	—	—	—	—
	6	14	9	25	27	0,10	0,20	0,15	0,36	0,40	—	20	15	18	24

Versicherungsanstalt	Durchführung der ständigen Heilverfahren														
	in Bädern					v. H.					in spezialärztlicher Behandlung				
	1927	1928	1929	1930	1931	1927	1928	1929	1930	1931	1927	1928	1929	1930	1931
Landesversicherungs- anstalt Saargebiet .	63	66	152	246	206	13,80	11,70	21,75	31,34	25,50	—	—	2	—	—
Saarknappschaftsverein	7	9	16	18	3	5,60	9,30	20,85	25,35	4,00	16	11	—	—	15
Eisenbahnarbeiter- Pensionskasse . . .	117	94	91	83	81	52,00	44,40	41,20	36,89	62,80	1	3	1	—	—
	187	169	259	347	290	23,10	19,35	26,00	32,10	28,66	17	14	3	—	15

der Heilverfahren

Art der Heilverfahren																			
ständige Heilverfahren					v. H.					Zahnheilverfahren					v. H.				
1927	1928	1929	1930	1931	1927	1928	1929	1930	1931	1927	1928	1929	1930	1931	1927	1928	1929	1930	1931
457	565	699	785	808	19,95	24,30	24,45	23,05	27,42	1817	1727	2136	2577	2088	79,30	74,25	74,70	75,68	70,85
125	97	77	71	75	4,30	3,30	3,08	2,49	2,38	2778	2839	2420	2778	3080	95,70	96,70	96,92	97,51	97,62
227	211	221	225	129	36,85	36,40	40,00	30,61	19,03	389	364	355	510	549	63,15	63,60	60,00	69,39	80,97
809	873	997	1081	1012	13,90	15,00	16,80	15,48	14,93	4984	4930	4891	5865	5717	85,80	84,45	82,80	83,90	84,31

Durchführung der ständigen Heilverfahren																								
v. H.					in Lungen- heilstätten					v. H.					in Sanatorien					v. H.				
1927	1928	1929	1930	1931	1927	1928	1929	1930	1931	1927	1928	1929	1930	1931	1927	1928	1929	1930	1931	1927	1928	1929	1930	1931
—	0.85	0.55	0.54	0.81	260	271	292	327	403	56.90	47.95	41.75	41.66	49.88	132	224	252	209	198	28.85	39.65	36.05	26.62	24.50
—	—	—	—	—	102	76	54	48	56	81.60	78.40	70.10	67.61	74.70	—	1	7	5	1	—	1.00	9.10	7.04	30.00
—	—	—	—	—	73	63	66	60	47	32.00	30.00	29.85	26.66	36.43	36	42	59	82	1	15.60	20.00	26.70	36.45	0.77
—	0.35	0.25	0.26	0.36	435	410	412	435	506	53.80	46.95	41.30	40.24	50.00	168	267	318	296	200	20.73	30.60	31.90	27.38	19.76

Durchführung der ständigen Heilverfahren														
v. H.					unter Zuschuß-Gewährung					v. H.				
1927	1928	1929	1930	1931	1927	1928	1929	1930	1931	1927	1928	1929	1930	1931
—	—	0,30	—	—	2	4	1	3	1	0,45	0,70	0,15	0,38	0,12
2,80	11,30	—	—	20,00	—	—	—	—	—	—	—	—	—	—
0,40	1,40	0,45	—	—	—	9	4	—	—	—	4,20	1,80	—	—
2,10	1,60	0,30	—	1,48	2	13	5	3	1	0,25	1,50	0,50	0,28	0,10

3. Verteilung der eingeleiteten ständigen Heilverfahren nach

Krankheitsgruppe	Landesversicherungsanstalt Saargebiet									
	Männer									
	Anzahl					v. H.				
	1927	1928	1929	1930	1931	1927	1928	1929	1930	1931
Lungentuberkulose . . .	197	220	241	235	311	58,63	56,55	48,40	44,09	53,07
Sonstige Tuberkulose . .	2	9	14	8	7	0,59	2,30	2,80	1,50	1,19
Krankheiten der Lunge . .	21	24	15	42	31	6,25	6,20	3,00	7,88	5,29
„ d. Kehlkopfes	16	2	22	8	25	4,76	0,50	4,40	1,50	4,27
„ des Magens .	6	3	7	8	4	1,79	0,75	1,40	1,50	0,68
„ des Herzens .	4	13	21	23	23	1,19	3,35	4,20	4,32	3,92
Blutarmut	5	3	9	2	2	1,49	0,75	1,80	0,38	0,34
Entkräftung	14	21	42	27	28	4,17	5,40	8,45	5,07	4,78
Neurasthenie	11	20	23	30	26	3,27	5,15	4,65	5,63	4,44
Krankheiten der Nerven .	—	5	7	3	3	—	1,30	1,40	0,56	0,51
Ischias	12	14	22	26	42	3,57	3,60	4,40	4,88	7,17
Gelenkrheumatismus . . .	18	26	35	57	41	5,36	6,00	7,05	10,69	7,00
Syphilis	—	—	1	4	1	—	—	0,20	0,75	0,17
Tripper	—	—	—	—	—	—	—	—	—	—
Sonst. Geschlechtskrankh.	—	1	1	12	9	—	0,25	9,20	2,25	1,54
Sonstige Krankheiten . .	30	28	38	48	33	8,93	7,20	7,65	9,00	5,63
Zusammen .	336	389	498	533	586	100,00	100,00	100,00	100,00	100,00

Krankheitsgruppe	Saarnapenschaftsverein									
	Männer									
	Anzahl					v. H.				
	1927	1928	1929	1930	1931	1927	1928	1929	1930	1931
Lungentuberkulose . . .	97	72	53	46	50	78,86	79,10	70,70	68,30	70,50
Sonstige Tuberkulose . .	2	—	—	—	—	1,63	—	—	—	—
Krankheiten der Lunge . .	3	2	1	1	3	2,44	2,20	1,30	1,50	4,20
„ d. Kehlkopfes	—	1	1	1	1	—	1,10	1,30	1,50	1,40
„ des Magens .	1	—	—	1	—	0,81	—	—	1,50	—
„ des Herzens .	1	1	2	2	—	0,81	1,10	2,70	3,00	—
Blutarmut	—	—	—	—	—	—	—	—	—	—
Entkräftung	—	—	—	—	—	—	—	—	—	—
Neurasthenie	2	5	2	10	2	1,63	5,50	2,70	14,00	2,80
Krankheiten der Nerven .	7	2	4	—	4	5,69	2,20	5,30	—	5,60
Ischias	—	4	4	2	1	—	4,40	5,30	3,00	1,40
Gelenkrheumatismus . . .	3	—	3	1	2	2,44	—	4,00	1,50	2,80
Syphilis	—	—	—	—	—	—	—	—	—	—
Tripper	—	—	—	—	—	—	—	—	—	—
Sonst. Geschlechtskrankh.	—	—	—	2	1	—	—	—	3,00	1,40
Sonstige Krankheiten . .	7	4	5	1	7	5,69	4,40	6,70	1,50	9,90
Zusammen .	123	91	75	67	71	100,00	100,00	100,00	100,00	100,00

Krankheiten und Geschlecht der Behandelten

Landesversicherungsanstalt Saargebiet																			
Frauen										Zusammen									
Anzahl					v. H.					Anzahl					v. H.				
1927	1928	1929	1930	1931	1927	1928	1929	1930	1931	1927	1928	1929	1930	1931	1927	1928	1929	1930	1931
65	85	91	121	114	53,72	48,30	45,25	48,02	51,35	262	305	332	356	425	57,33	54,00	47,50	45,35	52,60
2	—	1	1	3	1,65	—	0,50	0,40	1,35	4	9	15	9	10	0,88	1,60	2,15	1,15	1,24
6	6	3	6	3	4,96	3,40	1,50	2,38	1,35	27	30	18	48	34	5,91	5,30	2,60	6,11	4,21
2	2	2	2	—	1,65	1,15	1,00	0,79	—	18	4	24	10	25	3,94	0,70	3,40	1,27	3,09
1	3	3	5	5	0,83	1,70	1,50	1,98	2,25	7	6	10	13	9	1,53	1,05	1,45	1,66	1,11
4	2	5	13	4	3,31	1,15	2,50	5,16	1,80	8	15	26	36	27	1,75	2,65	3,70	4,59	3,34
8	5	12	13	13	6,61	2,85	5,95	5,16	5,86	13	8	21	15	15	2,84	1,40	3,00	1,91	1,86
13	15	261	33	22	10,74	8,50	12,95	13,10	9,91	27	36	68	60	50	5,91	6,35	9,70	7,65	6,19
5	13	301	16	17	4,13	7,40	14,90	6,35	7,66	16	33	53	46	43	3,50	5,85	7,55	5,85	5,32
—	—	3	4	1	—	—	1,50	1,59	0,45	—	5	10	7	4	—	0,90	1,45	0,89	0,50
1	—	1	—	3	0,83	—	0,50	—	1,36	13	14	23	26	43	2,84	2,50	3,30	3,31	5,57
4	10	8	21	19	3,31	5,65	4,00	8,33	8,56	22	36	43	78	60	4,82	6,35	6,15	9,94	7,43
—	—	1	—	—	—	—	0,50	—	—	—	—	2	4	1	—	—	0,30	0,50	0,12
—	—	—	—	1	—	—	—	—	0,45	—	—	—	—	1	—	—	—	—	0,12
—	—	—	—	9	—	—	—	—	4,05	—	1	1	12	18	—	0,20	0,15	1,53	2,23
10	35	15	17	8	8,26	19,90	7,45	6,75	3,60	40	63	53	65	41	8,75	11,15	7,60	8,28	5,07
121	176	201	252	222	100,00	100,00	100,00	100,00	100,00	457	565	699	785	808	100,00	100,00	100,00	100,00	100,00

Saarknappschaftsverein																			
Frauen										Zusammen									
Anzahl					v. H.					Anzahl					v. H.				
1927	1928	1929	1930	1931	1927	1928	1929	1930	1931	1927	1928	1929	1930	1931	1927	1928	1929	1930	1931
1	4	1	2	2	50,00	66,80	50,00	50,00	50,00	98	76	54	48	52	78,40	78,30	70,10	67,60	69,33
—	—	—	—	—	—	—	—	—	—	2	—	—	—	—	1,60	—	—	—	—
—	—	—	—	—	—	—	—	—	—	3	2	1	1	3	2,40	2,10	1,30	1,41	4,00
—	—	—	—	—	—	—	—	—	—	—	1	1	1	1	—	1,00	1,30	1,41	1,33
—	—	—	—	—	—	—	—	—	—	1	—	—	1	—	0,80	—	—	1,41	—
—	—	—	—	—	—	—	—	—	—	1	1	2	2	—	0,80	1,00	2,60	2,82	—
—	—	—	—	—	—	—	—	—	—	—	—	—	—	—	—	—	—	—	—
—	—	—	—	—	—	—	—	—	—	—	—	—	—	—	—	—	—	—	—
—	—	—	1	1	—	—	—	25,00	25,00	2	5	2	11	3	1,60	5,20	2,60	15,48	4,00
—	—	1	—	—	—	—	50,00	—	—	7	2	5	—	4	5,60	2,10	6,50	—	5,32
—	1	—	—	—	16,60	—	—	—	—	—	5	4	2	1	—	5,20	5,20	2,82	1,33
—	1	—	—	—	16,60	—	—	—	—	3	1	3	1	2	2,40	1,00	3,90	1,41	2,66
—	—	—	—	—	—	—	—	—	—	—	—	—	—	—	—	—	—	—	—
—	—	—	—	—	—	—	—	—	—	—	—	—	—	—	—	—	—	—	—
1	—	—	—	—	50,00	—	—	—	—	1	—	—	2	1	0,80	—	—	2,82	1,33
—	—	—	1	1	—	—	—	25,00	25,00	7	4	5	2	8	3,60	4,10	6,50	2,82	10,70
2	6	2	4	4	100,00	100,00	100,00	100,00	100,00	125	97	77	71	75	100,00	100,00	100,00	100,00	100,00

Verteilung der eingeleiteten ständigen Heilverfahren nach

Krankheitsgruppe	Eisenbahnarbeiterpensionskasse									
	Männer									
	Anzahl					v. H.				
	1927	1928	1929	1930	1931	1927	1928	1929	1930	1931
Lungentuberkulose . . .	56	38	35	39	24	27,05	22,00	18,40	19,40	23,08
Sonstige Tuberkulose . .	—	—	5	—	—	—	—	2,60	—	—
Krankheiten der Lunge . .	4	5	17	18	—	1,95	3,00	9,00	8,96	—
„ d. Kehlkopfes . . .	13	15	21	14	11	6,30	9,00	11,05	6,96	10,58
„ des Magens . . .	2	10	7	4	3	1,00	6,00	3,70	2,00	2,88
„ des Herzens . . .	10	14	10	11	13	4,80	8,00	5,25	5,47	12,50
Blutarmut	—	—	—	—	—	—	—	—	—	—
Entkräftung	15	32	23	36	—	7,25	19,00	12,15	17,91	—
Neurasthenie	29	10	29	12	6	14,00	6,00	14,20	5,97	5,77
Krankheiten der Nerven .	1	—	—	15	—	0,45	—	—	7,46	—
Ischias	2	1	7	5	2	1,00	1,00	3,70	2,49	1,92
Gelenkrheumatismus . . .	44	35	27	38	34	21,25	21,00	15,25	18,90	32,69
Syphilis	—	—	1	—	—	—	—	0,50	—	—
Tripper	—	—	—	—	—	—	—	—	—	—
Sonst. Geschlechtskrankh.	—	1	—	—	—	—	1,00	—	—	—
Sonstige Krankheiten . .	31	7	8	9	11	14,95	4,00	4,20	4,48	10,58
Zusammen .	227	168	190	201	104	100,00	100,00	100,00	100,00	100,00

Krankheitsgruppe	Insgesamt									
	Männer									
	Anzahl					v. H.				
	1927	1928	1929	1930	1931	1927	1928	1929	1930	1931
Lungentuberkulose . . .	350	330	329	320	385	52,55	50,95	43,20	39,95	50,60
Sonstige Tuberkulose . .	4	9	19	8	7	0,60	1,40	2,50	1,00	0,92
Krankheiten der Lunge . .	28	31	33	61	34	4,20	4,80	4,30	7,62	4,46
„ d. Kehlkopfes . . .	29	18	44	23	37	4,35	2,80	5,80	2,87	4,86
„ des Magens . . .	9	13	14	13	7	1,35	2,00	1,80	1,62	0,92
„ des Herzens . . .	15	28	33	36	36	2,25	4,35	4,30	4,49	4,73
Blutarmut	5	3	3	2	2	0,75	0,45	1,15	0,25	0,26
Entkräftung	29	53	65	63	28	4,35	8,20	8,50	7,87	3,68
Neurasthenie	42	35	52	52	34	6,30	5,40	6,80	6,49	4,46
Krankheiten der Nerven .	8	7	11	18	7	1,20	1,10	1,40	2,25	0,92
Ischias	14	19	33	33	45	2,10	2,80	4,30	4,12	5,92
Gelenkrheumatismus . . .	65	61	67	96	77	9,80	9,40	8,80	11,98	10,12
Syphilis	—	—	2	4	1	—	—	0,30	0,50	0,13
Tripper	—	—	—	—	—	—	—	—	—	—
Sonst. Geschlechtskrankh.	—	2	1	14	10	—	0,30	0,15	1,75	1,32
Sonstige Krankheiten . .	68	39	51	58	51	10,20	6,05	6,70	7,24	6,70
Zusammen .	666	648	763	801	761	100,00	100,00	100,00	100,00	100,00

Krankheiten und Geschlecht der Behandelten

Eisenbahnarbeiterpensionskasse																			
Frauen										Zusammen									
Anzahl					v. H.					Anzahl					v. H.				
1927	1928	1929	1930	1931	1927	1928	1929	1930	1931	1927	1928	1929	1930	1931	1927	1928	1929	1930	1931
20	34	31	21	23	100,00	100,00	100,00	87,50	92,00	76	72	66	60	47	33,40	36,00	30,00	26,67	36,43
—	—	—	—	—	—	—	—	—	—	—	—	5	—	—	—	—	2,25	—	—
—	—	—	—	—	—	—	—	—	—	4	5	17	18	—	1,80	2,00	7,70	8,00	—
—	—	—	—	—	—	—	—	—	—	13	15	21	14	11	5,70	7,00	9,50	6,22	8,53
—	—	—	—	—	—	—	—	—	—	2	10	7	4	3	0,90	5,00	3,15	1,78	2,32
—	—	—	—	—	—	—	—	—	—	10	14	10	11	13	4,40	7,00	4,50	4,89	10,08
—	—	—	—	—	—	—	—	—	—	—	—	—	—	—	—	—	—	—	—
—	—	—	1	—	—	—	—	4,17	—	15	32	23	37	—	6,60	16,00	10,40	16,44	—
—	—	—	—	—	—	—	—	—	—	29	10	27	12	6	12,80	5,00	12,20	5,33	4,65
—	—	—	2	2	—	—	—	8,33	8	1	—	—	17	2	0,45	—	—	7,56	1,55
—	—	—	—	—	—	—	—	—	—	2	1	7	5	2	0,90	1,00	3,15	2,22	1,55
—	—	—	—	—	—	—	—	—	—	44	35	29	38	34	9,35	17,00	13,10	16,89	26,36
—	—	—	—	—	—	—	—	—	—	—	—	1	—	—	—	—	0,45	—	—
—	—	—	—	—	—	—	—	—	—	—	—	—	—	—	—	—	—	—	—
—	—	—	—	—	—	—	—	—	—	—	—	—	—	—	—	1,00	—	—	—
—	—	—	—	—	—	—	—	—	—	31	7	8	9	11	13,70	3,00	3,60	4,00	8,53
20	34	31	24	25	100,00	100,00	100,00	100,00	100,00	227	202	221	225	129	100,00	100,00	100,00	100,00	100,00
Insgesamt																			
Frauen										Zusammen									
Anzahl					v. H.					Anzahl					v. H.				
1927	1928	1929	1930	1931	1927	1928	1929	1930	1931	1927	1928	1929	1930	1931	1927	1928	1929	1930	1931
86	123	123	144	139	60,10	56,95	52,55	51,43	55,36	436	453	452	464	524	53,85	52,40	45,45	42,92	51,78
2	—	1	1	3	1,40	—	0,45	0,36	1,20	6	9	20	9	10	0,75	1,00	2,00	0,83	0,99
6	6	3	6	3	4,20	2,75	1,25	2,14	1,20	34	37	36	67	37	4,20	4,25	3,60	6,20	3,66
2	2	2	2	—	1,40	0,95	0,85	0,71	—	31	20	46	25	37	3,85	2,30	4,60	2,31	3,66
1	3	3	5	5	0,70	1,40	1,25	1,80	2,00	10	16	17	18	12	1,25	1,85	1,70	1,66	1,17
4	2	5	13	4	2,80	0,95	2,15	4,64	1,59	19	30	38	49	40	2,40	3,45	3,80	4,53	3,95
8	5	12	13	13	5,60	2,30	5,10	4,64	5,18	13	8	21	15	15	1,60	0,90	2,10	1,39	1,48
13	15	26	34	22	9,10	6,95	11,10	12,14	8,77	42	68	91	97	50	5,20	7,80	9,15	9,00	4,94
5	13	30	17	18	3,50	6,00	12,80	6,07	7,17	47	48	82	69	52	5,80	5,90	8,20	6,40	5,14
—	—	4	6	3	—	—	1,70	2,14	1,20	8	7	15	24	10	1,00	0,80	1,50	2,22	0,99
1	1	1	—	3	0,70	0,45	0,45	—	1,20	15	20	34	33	48	1,85	2,30	3,40	3,05	4,74
4	11	8	21	19	2,80	5,10	3,50	7,50	7,57	69	72	75	117	96	8,50	8,30	7,50	10,82	9,49
—	—	1	—	—	—	—	0,45	—	—	—	—	3	4	1	—	—	0,30	0,37	0,10
—	—	—	—	1	—	—	—	—	0,40	—	—	—	—	1	—	—	—	—	0,10
1	—	—	—	9	0,70	—	—	—	3,58	1	2	1	14	19	0,10	0,25	0,10	1,30	1,88
10	35	15	18	9	7,00	16,20	6,40	6,43	3,58	78	74	66	76	60	9,65	8,50	6,60	7,00	5,93
143	216	234	280	251	100,00	100,00	100,00	100,00	100,00	809	864	997	1081	1012	100,00	100,00	100,00	100,00	100,00

d) Angestellten-

1. Art und Zahl

Versicherungsträger	Art der Rentenempfänger	Bestand am 1. Januar				
		1927	1928	1929	1930	1931
Versicherungsanstalt für Angestellte	Ruhegeld					
	männliche	205	288	370	487	660
	weibliche	40	52	71	91	116
	zusammen :	245	340	441	578	776
	Hinterbliebenenrenten					
	Witwen- und Witwer- renten	191	212	251	315	373
	Waisenrenten	199	201	193	233	264
	zusammen :	390	413	444	548	637
Saarknappschaftsverein (als Ersatzkasse der Angestellten- versicherung)	Ruhegeld					
	männliche	164	249	405	449	488
	weibliche	1	1	4	9	19
	zusammen :	165	250	409	458	507
	Hinterbliebenenrenten					
	Witwen- und Witwer- renten	58	100	114	125	135
	Waisenrenten	48	85	103	101	93
	zusammen :	116	185	217	226	228
Insgesamt	Ruhegeld					
	männliche	369	537	775	936	1148
	weibliche	41	53	75	100	135
	zusammen :	410	590	850	1036	1283
	Hinterbliebenenrenten					
	Witwen- und Witwer- renten	259	312	365	440	508
	Waisenrenten	247	286	296	334	357
	zusammen :	506	598	661	774	865

**versicherung
der Renten**

im Berichtsjahre neu festgesetzt					Zusammen					Rentenentziehungen					Bestand am 31. 12. 1931.
1927	1928	1929	1930	1931	1927	1928	1929	1930	1931	1927	1928	1929	1930	1931	
94	122	149	214	360	299	410	519	701	1020	11	40	32	41	68	952
17	43	26	33	50	57	95	97	124	166	5	24	6	8	18	148
111	165	175	247	410	356	505	616	825	1186	16	64	38	49	86	1100
26	155	74	72	80	217	367	325	387	453	5	116	10	14	17	436
22	132	59	55	79	221	333	252	288	343	20	140	19	24	47	296
48	287	133	127	159	438	700	577	675	796	25	256	29	38	64	732
97	170	49	54	188	261	419	454	503	676	12	14	5	15	59	617
—	3	5	10	8	1	4	9	19	27	—	—	—	—	3	24
97	173	54	64	196	262	423	463	522	703	12	14	5	15	62	641
37	16	13	16	78	105	116	127	141	213	5	2	2	6	35	178
45	23	13	13	26	93	108	116	114	119	8	5	15	21	63	56
82	39	26	29	104	198	224	243	255	332	13	7	17	27	98	234
191	292	198	268	548	560	829	973	1204	1696	23	54	37	56	127	1569
17	46	31	43	58	58	99	106	143	193	5	24	6	8	21	172
208	338	229	311	606	618	928	1079	1347	1889	28	78	43	64	148	1741
63	171	87	88	158	322	483	452	528	666	10	118	12	20	52	614
67	155	72	68	105	314	141	368	402	462	28	145	34	45	110	352
130	326	159	156	263	636	924	820	930	1128	38	263	46	65	162	966

2. Zahl und Art

Versicherungs- anstalt	Zahl der gestellten Anträge					davon wurden genehmigt					v. H.				
	1927	1928	1929	1930	1931	1927	1928	1929	1930	1931	1927	1928	1929	1930	1931
Versicherungs- anstalt für Angestellte	909	1006	1087	1667	1652	759	843	923	1215	1091	83,50	83,80	84,90	72,88	66,04
Saarknapp- schaftsverein	11	8	13	33	22	8	8	13	24	21	72,75	100,00	100,00	72,70	95,45
Zusammen	920	1014	1100	1700	1674	767	851	936	1239	1112	83,40	83,90	85,10	72,88	66,43

Versicherungsanstalt	Art der Heilverfahren										Sonstige Heilverfahren					
	Heilmittel					v. H.					1929		1930		1931	
	1927	1928	1929	1930	1931	1927	1928	1929	1930	1931	abs.	v. H.	abs.	v. H.	abs.	v. H.
Versicherungsanstalt für Angestellte	5	6	3	6	16	0,65	0,70	0,35	0,50	1,47	4	0,40	6	0,50	4	0,37
Saarknappschaftsverein . . .	—	—	—	—	—	—	—	—	—	—	—	—	—	—	—	—
Zusammen .	5	6	3	6	16	0,70	0,70	0,30	0,48	1,44	4	0,45	6	0,48	4	0,36

Versicherungsanstalt	Durchführung der ständigen Heilverfahren									
	in Bädern					v. H.				
	1927	1928	1929	1930	1931	1927	1928	1929	1930	1931
Versicherungsanstalt für Angestellte	86	128	166	247	73	20,65	27,60	41,40	44,27	22,60
Saarknappschaftsverein . . .	5	6	9	16	5	62,50	75,00	69,20	66,70	23,80
Zusammen .	91	134	175	263	78	21,45	28,40	42,25	45,20	22,67

der Heilverfahren

Art der Heilverfahren																			
Ständige Heilverfahren					v. H.					Zahn-Heilverfahren					v. H.				
1927	1928	1929	1930	1931	1927	1928	1929	1930	1931	1927	1928	1929	1930	1931	1927	1928	1929	1930	1931
416	464	401	558	323	54,80	55,05	43,45	45,92	29,60	335	373	515	645	748	44,25	44,25	55,80	53,08	68,56
8	8	13	24	21	100,00	100,00	100,00	100,00	100,00	—	—	—	—	—	—	—	—	—	—
424	272	414	582	344	55,30	55,45	44,25	46,98	30,93	335	373	515	645	748	43,70	43,85	55,80	52,06	67,27

Durchführung der ständigen Heilverfahren																			
in Lungen-Heilanstalten					v. H.					in Sanatorien					v. H.				
1927	1928	1929	1930	1931	1927	1928	1929	1930	1931	1927	1928	1929	1930	1931	1927	1928	1929	1930	1931
179	153	72	173	118	43,05	32,95	17,95	31,00	36,53	134	176	160	132	130	32,20	37,95	39,90	23,66	40,25
1	1	3	4	3	12,50	12,50	23,10	16,60	14,30	2	—	1	3	10	25,00	—	7,70	12,50	47,60
180	154	75	177	121	42,45	32,60	18,10	30,41	35,18	136	176	161	135	140	32,10	37,30	38,90	23,19	40,70

Durchführung der ständigen Heilverfahren																			
in spezialärztl. Behandlung					v. H.					Unter Zuschuß-Gewährung					v. H.				
1927	1928	1929	1930	1931	1927	1928	1929	1930	1931	1927	1928	1929	1930	1931	1927	1928	1929	1930	1931
—	—	—	—	—	—	—	—	—	—	17	7	3	6	2	4,10	1,50	0,75	1,07	0,62
—	1	—	1	3	—	12,50	—	4,20	14,30	—	—	—	—	—	—	—	—	—	—
—	1	—	1	3	—	0,20	—	0,17	0,87	17	7	3	6	2	4,00	1,50	0,75	1,03	0,58

3. Verteilung der eingeleiteten ständigen Heilverfahren

Krankheitsgruppe	Versicherungsanstalt für Angestellte									
	Männer									
	Zahl					v. H.				
	1927	1928	1929	1930	1931	1927	1928	1929	1930	1931
Lungentuberkulose . . .	99	81	35	78	68	44,80	34,35	16,50	25,16	35,98
Sonstige Tuberkulose . .	2	1	2	—	3	0,91	0,40	0,95	—	1,59
Krankheiten der Lunge . .	18	15	19	6	13	8,14	6,35	8,95	1,94	6,88
„ d. Kehlkopfes	4	2	8	20	7	1,81	0,85	3,75	6,45	3,70
„ des Magens .	3	3	9	7	3	1,36	1,30	4,25	2,26	1,59
„ des Herzens .	9	25	22	39	17	4,07	10,60	10,40	12,58	8,99
Blutarmut	4	2	—	1	2	1,81	0,85	—	0,32	1,06
Entkräftung	25	11	19	32	10	11,31	4,65	8,95	10,32	5,29
Neurasthenie	20	53	49	53	17	9,05	22,45	23,10	17,10	8,99
Krankheiten der Nerven .	3	2	4	1	2	1,36	0,85	1,90	0,32	1,06
Ischias	5	4	4	4	10	2,26	1,70	1,90	1,29	5,29
Gelenkrheumatismus . . .	12	9	11	21	8	5,43	3,80	5,20	6,77	4,23
Syphilis	—	—	—	1	—	—	—	—	0,32	—
Tripper	—	—	—	—	—	—	—	—	—	—
Sonst. Geschlechtskrankh. .	3	1	8	12	4	1,36	0,40	3,75	3,87	2,12
Sonstige Krankheiten . .	14	27	22	35	25	6,33	11,45	10,45	11,29	13,23
Zusammen .	221	236	212	310	189	100,00	100,00	100,00	100,00	100,00

Krankheitsgruppe	Saarknappschaftsverein									
	Männer									
	Zahl					v. H.				
	1927	1928	1929	1930	1931	1927	1928	1929	1930	1931
Lungentuberkulose . . .	—	1	2	3	7	—	14,20	20,00	14,30	36,8
Sonstige Tuberkulose . .	—	—	—	—	—	—	—	—	—	—
Krankheiten der Lunge . .	1	2	1	4	2	25,00	28,60	10,00	19,00	10,5
„ d. Kehlkopfes	—	—	—	1	1	—	—	—	4,80	5,3
„ des Magens .	—	—	—	—	—	—	—	—	—	—
„ des Herzens .	—	—	1	2	—	—	—	10,00	9,50	—
Blutarmut	—	—	—	—	—	—	—	—	—	—
Entkräftung	—	—	—	—	—	—	—	—	—	—
Neurasthenie	2	—	4	2	4	50,00	—	40,00	9,50	21,1
Krankheiten der Nerven .	—	—	—	1	—	—	—	—	4,80	—
Ischias	—	—	1	—	—	—	—	10,00	—	—
Gelenkrheumatismus . . .	—	2	1	1	1	—	28,60	10,00	4,80	5,3
Syphilis	—	—	—	—	—	—	—	—	—	—
Tripper	—	—	—	—	—	—	—	—	—	—
Sonst. Geschlechtskrankh. .	—	—	—	3	3	—	—	—	14,30	15,7
Sonstige Krankheiten . .	1	2	—	4	1	25,00	28,60	—	19,00	5,3
Zusammen .	4	7	10	21	19	100,00	100,00	100,00	100,00	100,00

nach Krankheiten und Geschlecht der Behandelten

Versicherungsanstalt für Angestellte																			
Frauen										Zusammen									
Zahl					v. H.					Zahl					v. H.				
1927	1928	1929	1930	1931	1927	1928	1929	1930	1931	1927	1928	1929	1930	1931	1927	1928	1929	1930	1931
90	89	36	92	58	46,15	39,00	19,05	37,10	43,28	189	170	71	170	126	45,43	36,65	17,70	30,47	39,01
1	2	—	3	3	0,51	0,90	—	1,21	2,24	3	3	2	3	6	0,72	0,65	0,50	0,54	1,86
7	6	10	7	4	3,60	2,65	5,30	2,82	2,98	25	21	29	13	17	0,01	4,55	7,25	2,33	5,26
1	4	1	7	—	0,51	1,75	6,55	2,82	—	5	6	9	27	7	1,20	1,30	2,25	4,84	2,17
1	3	1	3	2	0,51	1,30	0,55	1,21	1,50	4	6	10	10	5	0,96	1,30	2,50	1,79	1,55
6	3	7	13	8	3,08	1,30	3,70	5,24	5,97	15	28	29	52	25	3,61	6,00	7,25	9,32	7,74
17	16	11	9	3	8,72	7,00	5,80	3,63	2,24	21	18	11	10	5	5,05	3,90	2,75	1,79	1,55
28	16	23	21	11	14,36	7,00	12,15	8,47	8,71	53	27	42	53	21	12,74	5,80	10,45	9,50	6,50
19	52	72	56	22	9,74	22,80	38,10	22,58	16,42	39	105	121	109	39	9,38	22,65	30,15	19,53	12,07
2	5	3	3	5	1,03	2,20	1,60	1,21	3,73	5	7	7	4	7	1,20	1,50	1,75	0,72	2,17
—	1	2	1	1	—	0,45	1,05	0,40	0,75	5	5	6	5	11	1,20	1,10	1,50	0,90	3,40
8	11	12	12	4	4,10	4,85	6,35	4,84	2,98	20	20	23	33	12	4,81	4,30	5,75	5,91	3,71
—	1	—	—	—	—	0,45	—	—	—	—	1	—	1	—	—	0,20	—	0,17	—
—	—	—	—	—	—	—	—	—	—	—	—	—	—	—	—	—	—	—	—
1	1	5	4	5	0,51	0,45	2,65	1,62	3,73	4	2	13	16	9	0,96	0,40	3,25	2,88	2,79
14	18	6	17	8	7,18	7,90	3,15	6,85	5,97	28	45	28	52	33	6,73	9,70	6,95	9,31	10,22
195	228	189	248	134	100,00	100,00	100,00	100,00	100,00	416	464	401	558	323	100,00	100,00	100,00	100,00	100,00

Saarknappschaftsverein																			
Frauen										Zusammen									
Zahl					v. H.					Zahl					v. H.				
1927	1928	1929	1930	1931	1927	1928	1929	1930	1931	1927	1928	1929	1930	1931	1927	1928	1929	1930	1931
—	—	1	—	—	—	—	33,33	—	—	—	1	3	3	7	—	12,50	23,10	12,50	33,30
—	—	—	—	—	—	—	—	—	—	—	—	—	—	—	—	—	—	—	—
—	—	—	1	1	—	—	—	33,33	50,00	1	2	1	5	3	12,50	25,00	7,70	20,80	14,30
—	—	—	—	—	—	—	—	—	—	—	—	—	1	1	—	—	—	4,20	4,80
—	—	—	—	—	—	—	—	—	—	—	—	—	—	—	—	—	—	—	—
—	—	—	—	—	—	—	—	—	—	—	—	1	2	—	—	—	7,70	8,30	—
—	—	—	—	1	—	—	—	—	50,00	—	—	—	—	1	—	—	—	—	4,80
—	—	—	—	—	—	—	—	—	—	—	—	—	—	—	—	—	—	—	—
—	—	1	2	—	—	—	33,33	66,67	—	2	—	5	4	4	25,00	—	38,40	16,70	19,00
—	—	—	—	—	—	—	—	—	—	—	—	—	1	—	—	—	—	4,20	—
1	—	—	—	—	25,00	—	—	—	—	1	—	1	—	—	12,50	—	7,70	—	—
1	1	—	—	—	25,00	100,00	—	—	—	1	3	1	1	1	12,50	37,50	7,70	4,20	4,80
—	—	—	—	—	—	—	—	—	—	—	—	—	—	—	—	—	—	—	—
—	—	—	—	—	—	—	—	—	—	—	—	—	—	—	—	—	—	—	—
1	—	—	—	—	25,00	—	—	—	—	1	—	—	3	3	12,50	—	—	12,50	14,20
1	—	1	—	—	25,00	—	33,33	—	—	2	2	1	4	1	25,00	25,00	7,70	16,60	4,80
4	1	3	3	2	100,00	100,00	100,00	100,00	100,00	8	8	13	24	21	100,00	100,00	100,00	100,00	100,00

Verteilung der eingeleiteten ständigen Heilverfahren

Krankheitsgruppe	Insgesamt									
	Männer									
	Anzahl					v. H.				
	1927	1928	1929	1930	1931	1927	1928	1929	1930	1931
Lungentuberkulose	99	82	37	81	75	44,00	33,75	16,70	24,47	36,06
Sonstige Tuberkulose . .	2	1	2	—	3	0,90	0,40	0,90	—	1,44
Krankheiten der Lunge . .	19	17	20	10	15	8,45	7,00	9,00	3,02	7,21
„ d. Kehlkopfes	4	2	8	21	8	1,75	0,85	3,60	6,34	3,85
„ des Magens .	3	3	9	7	3	1,35	1,25	4,05	2,11	1,44
„ des Herzens .	9	25	23	41	17	4,00	10,30	10,35	12,40	8,18
Blutarmut	4	2	—	1	2	1,75	0,85	—	0,30	0,96
Entkräftung	25	11	19	32	10	11,10	4,50	8,55	9,67	4,80
Neurasthenie	22	53	53	55	21	9,75	21,80	23,90	16,62	10,10
Krankheiten der Nerven .	3	2	4	2	2	1,35	0,85	1,80	0,60	0,96
Ischias	5	4	5	4	10	2,25	1,65	2,25	1,21	4,80
Gelenkrheumatismus . . .	12	11	12	22	9	5,35	4,50	5,40	6,65	4,33
Syphilis	—	—	—	1	—	—	—	—	0,30	—
Trippler	—	—	—	—	—	—	—	—	—	—
Sonst. Geschlechtskrankh. .	3	1	8	15	7	1,35	0,40	3,60	4,53	3,37
Sonstige Krankheiten . .	15	29	22	39	26	6,65	11,90	9,90	11,78	12,50
Zusammen .	225	243	222	331	208	100,00	100,00	100,00	100,00	100,00

nach Krankheiten und Geschlecht der Behandelten

Fortsetzung der Tabelle 3

Insgesamt																			
Frauen										Zusammen									
Anzahl					v. H.					Anzahl					v. H.				
1927	1928	1929	1930	1931	1927	1928	1929	1930	1931	1927	1928	1929	1930	1931	1927	1928	1929	1930	1931
90	89	37	92	58	45,25	38,85	19,30	36,65	42,65	189	171	74	173	133	44,60	36,25	17,85	29,72	38,66
1	2	—	3	3	0,50	0,85	—	1,19	2,20	3	3	2	3	6	0,70	0,65	0,50	0,52	1,74
7	6	10	8	5	3,50	2,60	5,20	3,19	3,68	26	23	30	18	20	6,15	4,85	7,25	3,09	5,81
1	4	1	7	—	0,50	1,75	0,50	2,79	—	5	6	9	28	8	1,20	1,25	2,15	4,81	2,33
1	3	1	3	2	0,50	1,30	0,50	1,19	1,47	4	6	10	10	5	0,95	1,25	2,40	1,72	1,45
6	3	7	13	8	3,00	1,30	3,65	5,18	5,88	15	28	30	54	25	3,50	5,90	7,25	9,28	7,27
17	16	11	9	4	8,55	7,00	5,75	3,59	2,94	21	18	11	10	6	4,95	3,80	2,65	1,72	1,74
28	16	23	21	11	14,10	7,00	12,00	8,37	8,09	53	27	42	53	21	12,50	5,75	10,15	9,11	6,10
19	52	73	58	22	9,55	22,70	38,00	23,11	16,18	41	105	126	113	43	9,65	22,25	30,45	19,42	12,50
2	5	3	3	5	1,00	2,20	1,55	1,19	3,68	5	7	7	5	7	1,20	1,50	1,70	0,86	2,04
1	1	2	1	1	0,50	0,45	1,05	0,40	0,73	6	5	7	5	11	1,40	1,05	1,70	0,86	3,20
9	12	12	12	4	4,50	5,25	6,25	4,78	2,94	21	23	24	34	13	4,95	4,90	5,80	5,84	3,78
—	1	—	—	—	—	0,45	—	—	—	—	1	—	1	—	—	0,20	—	0,17	—
—	—	—	—	—	—	—	—	—	—	—	—	—	—	—	—	—	—	—	—
2	1	5	4	5	1,00	0,45	2,60	1,60	3,68	5	2	13	19	12	1,20	0,40	3,15	3,26	3,49
15	18	7	17	8	7,55	7,85	3,65	6,77	5,88	230	47	29	56	34	9,05	10,00	7,00	9,62	9,89
199	229	192	251	136	100,00	100,00	100,00	100,00	100,00	424	472	414	582	344	100,00	100,00	100,00	100,00	100,00

e) Knappschaftliche

Renten-

Saar-Knappschaftsverein

	Anzahl der Invaliden				
	Insgesamt				
	1927	1928	1929	1930	1931
Bestand am 1. Januar . .	15 949	18 267	21 714	22 369	23 191
Zugang im Jahre	3 069	4 244	1 431	1 675	2 884
Zugang und Bestand . .	19 018	22 511	23 145	24 044	26 075
Abgang im Jahre	751	797	776	853	953
Bestand am 31. Dezember	18 267	21 714	22 369	23 191	25 122

	Anzahl der Witwen									
	Insgesamt					davon				
						Nichtunfall-Witwen				
	1927	1928	1929	1930	1931	1927	1928	1929	1930	1931
Bestand am 1. Januar . .	9 946	10 044	10 200	10 330	10 522	7 711	7 824	7 985	8 117	8 282
Zugang im Jahre	585	623	598	612	630	551	578	556	536	579
Zugang und Bestand . .	10 531	10 667	10 798	10 942	11 152	8 262	8 402	8 541	8 653	8 861
Abgang im Jahre	487	467	468	420	608	438	417	424	371	552
Bestand am 31. Dezember	10 044	10 200	10 330	10 522	10 544	7 824	7 985	8 117	8 282	8 309

Knappschaftsverein der Dillinger Hütte		Anzahl der Invaliden									
		Insgesamt									
		1927	1928	1929	1930	1931					
		Bestand am 1. Januar . .	400	607	700	787	1 132				
Zugang im Jahre	241	136	121	386	307						
Zugang und Bestand . .	641	743	821	1 173	1 439						
Abgang im Jahre	34	43	34	41	150						
Bestand am 31. Dezember	607	700	787	1 132	1 289						
		Anzahl der Witwen									
		Insgesamt					davon				
							Nichtunfall-Witwen				
		1927	1928	1929	1930	1931	1927	1928	1929	1930	1931
		Bestand am 1. Januar . .	577	585	598	608	623	449	456	472	481
Zugang im Jahre	39	44	41	35	54	35	41	38	32	52	
Zugang und Bestand . .	616	629	639	643	677	484	497	510	513	546	
Abgang im Jahre	31	31	31	20	27	28	25	29	19	26	
Bestand am 31. Dezember	585	598	608	623	650	456	472	481	494	520	

Pensionsversicherung bewegung

Anzahl der Invaliden														
davon														
Krankheits-Invaliden					Unfall-Invaliden					Kriegs-Invaliden				
1927	1928	1929	1930	1931	1927	1928	1929	1930	1931	1927	1928	1929	1930	1931
14 699	16 987	20 369	21 011	21 861	876	908	977	996	1 005	374	373	368	362	325
2 999	4 128	1 380	1 619	2 811	70	115	51	56	73	—	—	—	—	—
17 698	21 115	21 749	22 630	24 672	946	1 023	1 028	1 052	1 078	374	373	368	362	325
711	746	738	769	889	38	46	32	47	48	2	5	6	37	16
16 987	20 369	21 011	21 861	23 783	908	977	996	1 005	1 030	372	368	362	325	309

Anzahl der Witwen										Halbwaisen					Vollwaisen				
davon																			
Unfall-Witwen					Kriegs-Witwen														
1927	1928	1929	1930	1931	1927	1928	1929	1930	1931	1927	1928	1929	1930	1931	1927	1928	1929	1930	1931
1240	1233	1238	1244	1276	995	987	977	969	964	6323	5677	5079	4444	4015	527	485	416	366	335
34	45	42	76	51	—	—	—	—	—	444	480	469	777	1239	71	64	64	105	183
1274	1278	1280	1320	1327	995	987	977	969	964	6767	6157	5548	5221	5254	598	549	480	471	518
41	40	36	44	38	8	10	8	5	18	1090	1078	1104	1206	2211	113	133	114	136	315
1233	1238	1244	1276	1289	987	977	969	964	946	5677	5079	4444	4015	3043	485	416	366	335	203

Anzahl der Invaliden														
davon														
Krankheits-Invaliden					Unfall-Invaliden					Kriegs-Invaliden				
1927	1928	1929	1930	1931	1927	1928	1929	1930	1931	1927	1928	1929	1930	1931
378	582	673	741	1 049	11	13	14	19	31	11	12	13	27	52
238	133	101	349	244	2	1	6	12	28	1	2	14	25	35
616	715	774	1 090	1 293	13	14	20	31	59	12	14	27	52	87
34	42	33	41	147	—	—	1	—	2	—	1	—	—	1
582	673	741	1 049	1 146	13	14	19	31	57	12	13	27	52	86

Anzahl der Witwen										Halbwaisen					Vollwaisen				
davon																			
Unfall-Witwen					Kriegs-Witwen														
1927	1928	1929	1930	1931	1927	1928	1929	1930	1931	1927	1928	1929	1930	1931	1927	1928	1929	1930	1931
32	36	38	39	42	96	93	88	88	87	438	386	309	277	326	24	19	16	13	18
4	3	3	3	2	—	—	—	—	—	34	13	41	60	88	5	4	5	55	8
36	39	41	42	44	96	93	88	88	87	472	399	350	337	414	29	23	21	18	26
—	1	2	—	1	3	5	—	1	—	86	90	73	11	50	10	7	8	—	3
36	38	39	42	43	93	88	88	87	87	386	309	277	326	364	19	16	13	18	23

Neunkirchner Knappschaftsverein		Anzahl der Invaliden									
		Insgesamt									
		1927	1928	1929	1930	1931					
		Bestand am 1. Januar . .	982	1 088	1 241	1 434	1 873				
		Zugang im Jahre	161	216	249	503	384				
	Zugang und Bestand . .	1 143	1 304	1 490	1 937	2 257					
	Abgang im Jahre	55	63	56	64	105					
	Bestand am 31. Dezember	1 088	1 241	1 434	1 873	2 152					
		Anzahl der Witwen									
		Insgesamt					davon				
							Nichtunfall-Witwen				
		1927	1928	1929	1930	1931	1927	1928	1929	1930	1931
		Bestand am 1. Januar . .	929	970	997	1 016	1 035	708	756	782	808
	Zugang im Jahre	73	59	76	49	89	72	55	74	45	87
	Zugang und Bestand . .	1 002	1 029	1 073	1 065	1 124	780	811	856	253	913
	Abgang im Jahre	32	32	57	30	62	24	29	48	27	60
	Bestand am 31. Dezember	970	997	1 016	1 035	1 062	756	782	808	826	853

Knappschaftsverein der Burbacher Hütte		Anzahl der Invaliden										
		Insgesamt										
		1927	1928	1929	1930	1931						
		Bestand am 1. Januar . .	470	556	625	725	810					
		Zugang im Jahre	124	116	156	133	308					
		Zugang und Bestand . .	594	672	781	858	1 118					
		Abgang im Jahre	38	47	56	48	54					
		Bestand am 31. Dezember	556	625	725	810	1 064					
		Anzahl der Witwen										
		Insgesamt					davon					
							Nichtunfall-Witwen					
		1927	1928	1929	1930	1931	1927	1928	1929	1930	1931	
		Bestand am 1. Januar . .	615	638	660	682	717	497	516	535	559	592
		Zugang im Jahre	46	50	62	55	52	40	44	61	51	49
		Zugang und Bestand . .	661	688	722	737	769	537	560	596	610	641
		Abgang im Jahre	23	28	40	20	26	21	25	37	18	26
		Bestand am 31. Dezember	638	660	682	717	743	516	535	559	592	615

**Pensionsversicherung
bewegung**

Anzahl der Invaliden														
davon														
Krankheits-Invaliden					Unfall-Invaliden					Kriegs-Invaliden				
1927	1928	1929	1930	1931	1927	1928	1929	1930	1931	1927	1928	1929	1930	1931
930	1 032	1 182	1 373	1 810	36	40	43	45	47	16	16	16	16	16
149	207	241	497	381	12	9	8	6	3	—	—	—	—	—
1 079	1 239	1 423	1 870	2 191	48	49	51	51	50	16	16	16	16	16
47	57	50	60	104	8	6	2	4	—	—	—	—	—	1
1 032	1 182	1 373	1 810	2 087	40	43	45	47	50	16	16	16	16	15

Anzahl der Witwen										Halbwaisen					Vollwaisen				
davon																			
Unfall-Witwen					Kriegs-Witwen														
1927	1928	1929	1930	1931	1927	1928	1929	1930	1931	1927	1928	1929	1930	1931	1927	1928	1929	1930	1931
44	45	48	49	51	177	169	167	159	158	623	466	395	356	313	33	32	26	12	13
1	4	2	4	2	—	—	—	—	—	36	33	52	33	29	2	1	—	5	3
45	49	50	53	53	177	169	167	159	158	659	499	447	389	342	35	33	26	17	16
—	1	1	2	2	8	2	8	1	—	193	104	91	76	29	3	7	14	4	1
45	48	49	51	51	169	167	159	158	158	466	395	356	313	313	32	26	12	13	15

Anzahl der Invaliden														
davon														
Krankheits-Invaliden					Unfall-Invaliden					Kriegs-Invaliden				
1927	1928	1929	1930	1931	1927	1928	1929	1930	1931	1927	1928	1929	1930	1931
418	498	562	655	737	34	41	46	53	56	18	17	17	17	17
115	111	148	130	304	9	5	8	3	4	—	—	—	—	—
533	609	710	785	1 041	43	46	54	56	60	18	17	17	17	17
35	47	55	48	53	2	—	1	—	1	1	—	—	—	—
498	562	655	737	988	41	46	53	56	59	17	17	17	17	17

Anzahl der Witwen										Halbwaisen					Vollwaisen				
davon																			
Unfall-Witwen					Kriegs-Witwen														
1927	1928	1929	1930	1931	1927	1928	1929	1930	1931	1927	1928	1929	1930	1931	1927	1928	1929	1930	1931
33	39	44	43	46	85	82	81	80	79	305	272	234	231	292	33	27	19	17	25
6	6	1	4	3	—	—	—	—	—	39	31	42	96	60	4	2	5	15	5
39	45	45	47	49	85	82	81	80	79	344	303	276	327	352	37	29	24	32	30
—	1	2	1	—	3	1	1	1	—	72	69	45	35	45	10	10	7	7	2
39	44	43	46	49	82	81	80	79	79	272	234	231	292	307	27	19	17	25	28

Halberger Knappschaftsverein		Anzahl der Invaliden									
		Insgesamt									
		1927	1928	1929	1930	1931					
	Bestand am 1. Januar . .	459	506	631	687	850					
	Zugang im Jahre	85	148	102	194	218					
	Zugang und Bestand . .	544	654	733	881	1068					
	Abgang im Jahre	38	23	46	31	31					
	Bestand am 31. Dezember	506	631	687	850	1037					
		Anzahl der Witwen									
		Insgesamt					davon				
						Nichtunfall-Witwen					
	1927	1928	1929	1930	1931	1927	1928	1929	1930	1931	
Bestand am 1. Januar . .	492	513	518	530	545	416	437	441	423	438	
Zugang im Jahre	31	35	30	29	27	31	33	—	28	25	
Zugang und Bestand . .	523	548	548	559	572	447	470	441	451	463	
Abgang im Jahre	10	30	18	14	24	10	29	18	13	22	
Bestand am 31. Dezember	513	518	530	545	548	437	441	423	438	441	

Summe der Hütten-Knappschaftsvereine		Anzahl der Invaliden									
		Insgesamt									
		1927	1928	1929	1930	1931					
	Bestand am 1. Januar . .	2311	2757	3197	3633	4665					
	Zugang im Jahre	611	616	628	1216	1217					
	Zugang und Bestand . .	2922	3373	3825	4849	5882					
	Abgang im Jahre	165	176	192	184	340					
	Bestand am 31. Dezember	2757	3197	3633	4665	5542					
		Anzahl der Witwen									
		Insgesamt					davon				
							Nichtunfall-Witwen				
		1927	1928	1929	1930	1931	1927	1928	1929	1930	1931
	Bestand am 1. Januar . .	2613	2706	2773	2836	2920	2070	2165	2230	2271	2350
	Zugang im Jahre	189	188	209	168	222	178	173	173	156	213
	Zugang und Bestand . .	2802	2894	2982	3004	3142	2248	2338	2403	2427	2563
	Abgang im Jahre	96	121	146	84	139	83	108	132	77	134
	Bestand am 31. Dezember	2706	2773	2836	2920	3003	2165	2230	2271	2350	2439

**Pensionsversicherung
bewegung**

Anzahl der Invaliden														
davon														
Krankheits-Invaliden					Unfall-Invaliden					Kriegs-Invaliden				
1927	1928	1929	1930	1931	1927	1928	1929	1930	1931	1927	1928	1929	1930	1931
437	482	607	674	835	13	15	3	4	6	9	9	9	9	9
83	147	113	192	211	2	1	1	2	7	—	—	—	—	—
520	629	720	866	1046	15	16	4	6	13	9	9	9	9	9
38	22	46	31	31	—	1	—	—	—	—	—	—	—	—
482	607	674	835	1015	15	15	4	6	13	9	9	9	9	9

Anzahl der Witwen										Halbwaisen					Vollwaisen				
davon																			
Unfall-Witwen					Kriegs-Witwen														
1927	1928	1929	1930	1931	1927	1928	1929	1930	1931	1927	1928	1929	1930	1931	1927	1928	1929	1930	1931
24	24	38	42	42	52	52	65	65	65	220	190	167	137	160	16	10	7	6	10
—	2	4	1	2	—	—	—	—	—	16	24	13	25	14	—	—	1	5	1
24	26	42	43	44	52	52	65	65	65	236	214	180	162	171	16	10	8	11	11
—	1	—	1	2	—	—	—	—	—	46	47	43	2	12	6	3	2	1	3
24	25	42	42	42	52	52	65	65	65	190	167	137	160	162	10	7	6	10	8

Anzahl der Invaliden														
davon														
Krankheits-Invaliden					Unfall-Invaliden					Kriegs-Invaliden				
1927	1928	1929	1930	1931	1927	1928	1929	1930	1931	1927	1928	1929	1930	1931
2163	2594	3024	3443	4431	94	109	118	121	140	54	54	55	69	94
585	598	603	1168	1140	25	16	11	23	42	1	2	14	25	35
2748	3192	3627	4611	5571	119	125	129	144	182	55	56	69	94	129
154	168	184	180	335	10	7	8	4	3	1	1	—	—	2
2594	3024	3443	4431	5236	109	118	121	140	179	54	55	69	94	127

Anzahl der Witwen										Halbwaisen					Vollwaisen				
davon																			
Unfall-Witwen					Kriegs-Witwen														
1927	1928	1929	1930	1931	1927	1928	1929	1930	1931	1927	1928	1929	1930	1931	1927	1928	1929	1930	1931
133	144	155	173	181	410	396	401	392	389	1586	1314	1105	1001	1091	106	88	68	48	66
11	15	23	12	9	—	1	—	—	—	125	101	148	214	191	11	7	11	30	17
144	159	178	185	190	410	397	401	392	389	1711	1415	1253	1215	1282	117	95	79	78	83
—	4	5	4	5	14	9	9	3	—	397	310	252	124	136	29	27	31	12	9
144	155	173	181	185	396	388	392	389	389	1314	1105	1001	1091	1146	88	68	48	66	74

Insgesamt	Anzahl der Invaliden										
	Insgesamt										
	1927	1928	1929	1930	1931						
	Bestand am 1. Januar . .	18 260	21 024	24 911	26 002	27 856					
	Zugang im Jahre	3 680	4 860	2 059	2 891	4 101					
	Zugang und Bestand . .	21 940	25 884	26 970	28 893	31 957					
	Abgang im Jahre	916	973	968	1 037	1 293					
	Bestand am 31. Dezember	21 024	24 911	26 002	27 856	30 664					
Insgesamt	Anzahl der Witwen										
	Insgesamt					davon					
						Nichtunfall-Witwen					
	1927	1928	1929	1930	1931	1927	1928	1929	1930	1931	
	Bestand am 1. Januar . .	12559	12750	12973	13166	13442	9781	9989	10215	10388	10632
	Zugang im Jahre	774	811	807	780	852	729	751	729	692	792
	Zugang und Bestand . .	13333	13561	13780	13946	14294	10510	10740	10944	11080	11424
	Abgang im Jahre	583	588	614	504	747	521	525	556	448	686
	Bestand am 31. Dezember	12750	12973	13166	13442	13547	9989	10215	10388	10632	10738

**Pensionsversicherung
bewegung**

Anzahl der Invaliden														
davon														
Krankheits-Invaliden					Unfall-Invaliden					Kriegs-Invaliden				
1927	1928	1929	1930	1931	1927	1928	1929	1930	1931	1927	1928	1929	1930	1931
16 862	19 581	23 393	24 454	26 292	970	1 017	1 095	1 117	1 145	428	426	423	431	419
3 584	4 726	1 983	2 787	3 951	95	131	72	79	115	1	3	14	25	35
20 446	24 307	25 376	27 241	30 243	1 065	1 148	1 157	1 196	1 260	429	429	437	456	454
865	914	922	949	1 224	48	53	40	51	51	3	6	6	37	18
19 581	23 393	24 454	26 292	29 019	1 017	1 095	1 117	1 145	1 209	426	423	431	419	436

Anzahl der Witwen										Halbwaisen					Vollwaisen				
davon																			
Unfall-Witwen					Kriegs-Witwen														
1927	1928	1929	1930	1931	1927	1928	1929	1930	1931	1927	1928	1929	1930	1931	1927	1928	1929	1930	1931
1 373	1 377	1 393	1 417	1 457	1 405	1 383	1 378	1 361	1 353	7 909	6 991	6 284	5 445	5 106	633	573	484	414	401
45	60	65	88	60	—	1	—	—	—	569	581	617	991	1 430	82	71	75	135	200
14 18	14 37	14 58	15 05	15 17	14 05	13 84	13 78	13 61	13 53	8 478	7 572	6 801	6 436	6 536	715	644	559	549	601
41	44	41	48	43	22	19	17	8	18	1 487	1 388	1 356	1 330	2 347	142	160	145	148	324
1 377	1 393	1 417	1 457	1 474	1 383	1 365	1 361	1 353	1 335	6 991	6 184	5 445	5 106	4 189	573	484	414	401	277

12. Privatversicherungen

Bestand und Unternehmungsform

Gegenstand des Unternehmens	Bestand an privaten Versicherungsunternehmen am 31. Dezember																			
	Überhaupt					Aktien- gesellschaften					Gegenseitig- keits-Gesell- schaften					Unter- nehmungen anderer Art				
	1927	1928	1929	1930	1931	1927	1928	1929	1930	1931	1927	1928	1929	1930	1931	1927	1928	1929	1930	1931
Lebens- und Kranken- versicherungen	33	44	53	58	60	25	29	35	38	40	4	9	11	13	13	4	6	7	7	7
davon saarländische	1	1	1	1	1	1	1	1	1	1	—	—	—	—	—	—	—	—	—	—
nicht saarländische .	32	43	52	57	59	24	28	34	37	39	4	9	11	13	13	4	6	7	7	7
Unfall- u. Haftpflicht- versicherungen	28	30	29	28	29	25	25	24	23	24	3	5	5	5	5	—	—	—	—	—
davon saarländische	1	1	1	1	1	1	1	1	1	1	—	—	—	—	—	—	—	—	—	—
nicht saarländische .	27	29	28	27	28	24	24	23	22	23	3	5	5	5	5	—	—	—	—	—
Hagel- und Viehver- sicherungen	54	53	54	55	58	2	2	2	2	1	52	51	52	53	57	—	—	—	—	—
davon saarländische	52	51	51	52	55	1	1	1	1	—	51	50	50	51	55	—	—	—	—	—
nicht saarländische .	2	2	3	3	3	1	1	1	1	1	1	1	2	2	2	—	—	—	—	—
Feuer- pp. Versiche- rungen	41	40	45	46	44	40	37	39	40	38	1	3	6	6	6	—	—	—	—	—
davon saarländische	1	1	1	1	1	1	1	1	1	1	—	—	—	—	—	—	—	—	—	—
nicht saarländische .	40	39	44	45	43	39	36	38	39	37	1	3	6	6	6	—	—	—	—	—
Sonst. Versicherungen	73	69	75	78	78	29	29	30	30	29	21	17	22	25	26	23	23	23	23	23
davon saarländische	20	16	17	16	16	2	2	2	2	2	18	14	15	14	14	—	—	—	—	—
nicht saarländische .	53	53	58	62	62	27	27	28	28	27	3	3	7	11	12	23	23	23	23	23
Gesamtzahl der Ver- sicherungsunterneh- mungen	229	236	256	265	269	121	122	130	133	132	81	85	96	102	107	27	29	30	30	30
davon saarländische	75	70	71	71	74	6	6	6	6	5	69	64	65	65	69	—	—	—	—	—
nicht saarländische .	154	166	185	194	195	115	116	124	127	127	12	21	31	37	38	27	29	30	30	30

In diesen Zahlen ist die Provinzial-Feuer- und Lebensversicherungsanstalt der Rheinprovinz, Düsseldorf, als öffentlich-rechtliche Anstalt einbegriffen.

IX. Preise

1. Index für die Lebenshaltungskosten
nach der Methode des Statistischen Reichsamts 1929—1932
a) Saargebiet

Monat	Gesamt- lebens- haltung	Gesamt- lebens- haltung ohne Wohnung	Er- näh- rung	Wohnung	Heizung und Be- leuchtung	Bekleidung	Sonstiger Bedarf einschl. Verkehr	Ernährung, Wohnung, Heizung u., Beleucht., Bekleidung
1914								
Juli	100	100	100	100	100	100	100	100
1929								
Januar	616	687	655	339	610	768	830	594
Februar	619	691	655	339	617	770	862	594
März	626	699	670	339	606	771	851	603
April	623	696	664	339	621	771	850	600
Mai	621	693	658	339	615	770	863	596
Juni	621	694	660	339	616	769	858	597
Juli	621	694	659	339	623	772	858	597
August	617	684	643	355	631	772	860	592
September	615	682	641	355	634	770	857	591
Oktober	618	685	646	355	640	766	856	594
November	622	690	650	355	650	774	863	597
Dezember	624	693	653	355	654	774	866	600
1930								
Januar	621	689	646	355	674	775	860	597
Februar	616	683	639	355	674	762	862	591
März	612	678	628	355	660	778	872	585
April	608	671	620	363	664	778	861	583
Mai	604	665	615	363	658	772	852	579
Juni	611	674	628	363	657	763	863	585
Juli	614	678	632	363	660	766	864	588
August	616	680	637	363	677	756	857	591
September	614	678	633	363	668	761	862	589
Oktober	610	673	628	363	677	744	855	584
November	608	671	626	363	675	731	866	582
Dezember	604	665	621	363	668	725	858	578
1931								
Januar	604	666	621	363	672	725	863	578
Februar	599	659	612	363	668	720	864	572
März	595	654	607	363	668	714	861	568
April	595	654	607	363	662	712	862	567
Mai	591	649	601	363	661	712	857	564
Juni	598	658	618	363	656	699	851	572
Juli	589	647	601	363	655	698	856	562
August	570	622	569	363	659	681	852	541
September	563	613	558	363	657	683	845	534
Oktober	561	611	554	363	659	680	846	532
November	557	606	551	363	661	650	852	527
Dezember	557	606	552	363	657	650	850	527
1932								
Januar	559	609	556	363	656	650	846	529
Februar	550	598	542	363	652	651	836	521
März	537	582	538	363	653	574	805	510
April	538	583	539	363	657	574	805	511
Mai	536	580	539	363	655	574	780	511
Juni	547	594	558	363	655	574	788	522
Juli	537	582	541	363	656	574	788	512
August	524	565	517	363	654	574	788	497
September	523	564	515	363	654	574	791	496
Oktober	526	568	520	363	649	574	797	499
November	529	572	524	363	646	574	805	501
Dezember	529	572	525	363	648	574	801	502

b) Deutsches Reich

Monat	Gesamt- lebens- haltung	Gesamt- lebens- haltung ohne Wohnung	Er- nährung	Wohnung	Heizung und Be- leuchtung	Be- kleidung	Sonstiger Bedarf einschl. Verkehr	Ernährung, Wohnung, Heizung u. Beleucht. Bekleidung
1929								
Januar	153,1	160,0	153,3	125,9	151,0	172,5	191,1	149,2
Februar	154,4	161,7	155,7	125,9	151,8	172,5	191,4	150,7
März	156,5	164,2	159,3	125,9	152,5	172,6	191,4	152,9
April	153,6	160,6	154,0	126,0	151,2	172,7	191,6	149,7
Mai	153,5	160,4	154,1	126,0	149,0	172,5	191,7	149,6
Juni	153,4	160,4	154,0	126,0	148,9	172,4	191,8	149,5
Juli	154,4	161,6	155,7	126,1	149,4	172,1	191,9	150,5
August	154,0	161,1	155,0	126,2	149,7	171,9	192,0	150,2
September	153,6	160,5	154,2	126,3	151,2	171,1	192,1	149,7
Oktober	153,5	160,4	153,8	126,5	152,6	170,8	192,2	149,6
November	153,0	159,8	153,0	126,6	152,6	170,5	192,5	149,0
Dezember	152,6	159,2	152,2	126,7	152,9	170,3	192,5	148,5
1930								
Januar	151,6	157,9	150,2	126,7	153,3	169,8	193,0	147,3
Februar	150,3	156,3	147,9	126,8	153,7	169,4	192,9	146,0
März	148,7	154,3	145,1	126,8	153,9	168,5	193,0	144,2
April	147,4	152,5	142,8	127,5	152,2	167,6	193,4	142,7
Mai	146,7	151,5	141,7	127,7	149,9	167,2	193,5	141,9
Juni	147,6	152,1	142,7	129,8	149,4	166,8	193,6	142,9
Juli	149,3	154,2	145,9	130,0	150,1	165,5	193,6	144,8
August	148,8	153,5	145,3	130,2	150,4	163,2	193,3	144,2
September	146,9	151,1	141,7	130,5	152,4	160,8	195,5	141,9
Oktober	145,4	149,1	139,5	130,7	153,5	158,6	192,7	140,5
November	143,5	146,8	137,5	130,7	152,4	154,6	189,7	138,8
Dezember	141,6	144,1	134,8	131,3	151,1	149,8	188,8	136,7
1931								
Januar	140,4	142,6	133,5	131,8	150,4	146,4	187,3	135,6
Februar	138,8	140,5	131,0	131,8	150,4	144,7	186,7	133,9
März	137,7	139,2	129,6	131,8	150,3	142,5	185,5	132,8
April	137,2	138,7	129,2	131,6	149,3	141,6	185,1	132,3
Mai	137,3	138,8	129,9	131,6	145,8	140,4	184,9	132,4
Juni	137,8	139,3	130,9	131,6	145,4	139,9	184,4	133,0
Juli	137,4	138,8	130,4	131,6	146,0	138,9	184,3	132,6
August	134,9	135,7	126,1	131,6	146,1	137,5	184,0	129,8
September	134,0	134,6	124,9	131,6	147,4	135,8	183,2	129,0
Oktober	133,1	133,4	123,4	131,6	148,8	134,2	182,5	128,0
November	131,9	131,9	121,8	131,6	149,0	131,9	181,5	126,8
Dezember	130,4	130,1	119,9	131,6	148,8	129,1	180,5	125,3
1932								
Januar	124,5	125,2	116,1	121,5	140,4	123,9	171,1	119,7
Februar	122,3	122,5	113,9	121,5	137,0	120,2	167,3	117,7
März	122,4	122,6	114,4	121,5	136,6	119,1	166,7	117,9
April	121,7	121,8	113,4	121,4	135,9	118,3	166,6	117,1
Mai	121,1	121,1	112,7	121,4	133,8	117,8	166,5	116,5
Juni	121,4	121,4	113,4	121,4	133,8	117,2	165,9	116,8
Juli	121,5	121,5	113,8	121,3	134,2	116,2	165,5	117,0
August	120,3	120,0	111,8	121,3	134,3	115,3	165,1	115,7
September	119,5	119,1	110,5	121,3	135,2	114,8	164,7	114,9
Oktober	119,0	118,4	109,6	121,6	136,0	113,9	164,1	114,4
November	118,8	118,2	109,5	121,4	136,4	113,2	164,0	114,2
Dezember	118,4	117,7	109,0	121,4	136,6	112,4	163,2	113,8

2. Index für 72 Waren des täglichen Bedarfs *)

(Methode der Stadt Straßburg)

	1925		1926		1927		1928		1929		1930		1931		1932	
	Saargebiet	Straßburg	Saargebiet	Straßburg	Saargebiet	Straßburg	Saargebiet	Straßburg	Saargebiet	Straßburg	Saargebiet	Straßburg	Saargebiet	Straßburg	Saargebiet	Straßburg
Januar	467	435	542	501	642	611	593	588	627	618	657	660	623	661	564	613
Februar	463	434	544	503	626	602	569	592	627	625	649	653	612	647	539	612
März	461	440	551	517	606	602	587	590	628	628	644	648	602	640	530	613
April	465	443	566	520	609	607	589	601	629	628	642	646	598	640	528	614
Mai	452	440	581	533	605	600	593	595	635	645	637	642	593	645	526	622
Juni	456	455	600	575	618	608	600	601	635	648	641	642	600	651	529	616
Juli	491	453	641	587	606	602	601	600	641	643	640	644	591	642	524	611
August	498	466	676	635	594	588	607	602	641	649	643	659	577	641	529	606
September	520	472	694	637	602	592	616	607	647	652	642	658	579	641	527	607
Oktober	521	478	703	645	602	594	621	609	652	652	644	663	570	619	530	603
November	531	482	688	643	597	583	625	614	657	658	635	660	566	610	533	603
Dezember	536	495	659	619	593	586	629	615	660	660	629	662	565	617	538	602

*) In diesem Index kommen alle wichtigen Lebensmittel sowie die Preise für Heizung und Beleuchtung zur Geltung.

3. Offizielle Preise der Produktenbörse zu Saarbrücken 1932

(per 100 kg waggonfrei Saarbrücken für den Großhandel)

1932	5. Januar	12. Januar	26. Januar	2. Februar	16. Februar	23. Februar	1. März	8. März	15. März	22. März	29. März
Mühlenfabrikate:											
Weizenmehl, Basis fleur, mit Sack	229	229	227	226	225	225	225	227	227	224	222
Weizenmehl, Supérieur " "	224	224	222	221	220	220	220	222	222	219	217
Roggenmehl 0 " "	167	167	165	164	162	162	165	167	167	167	167
Roggenmehl 01 " "	157	157	155	154	152	152	155	157	157	157	157
Weizenkleie, fein " "	55	55	58	56	55	55	55	55	55	55	55
Weizenkleie, grob " "	62	65	65	65	62	62	62	62	62	62	62
Roggenkleie " "	60	58	58	58	56	56	56	56	56	56	56
Weizenfuttermehl " "	72—92	65—85	65—85	65—85	65—75	65—75	65—75	65—75	65—75	65—75	65—75
Roggenfuttermehl " "	80	75	75	75	70—75	70—75	70—75	70—75	70—75	70—75	70—75
Getreide:											
Landweizen, 74 kg hl-Gew., ohne Sack	155	155	157	157	155	—	—	—	155	155	155
Auslandsweizen " "	148—160	137—157	137—157	137—157	142—165	145—165	145—165	145—165	145—165	145—160	145—160
Landroggen " "	100	95	98	98	95	95	96	98	98	98	98
Auslandsroggen " "	104	100	103	103	100	102	104	108	108	107	108
Braugerste, elsässer " "	98	98	98	98	98	98	98	98	98	98	100
Futtergerste mit Sack	90—95	90—95	90—95	90—95	90—95	90—95	90—95	90—95	90—95	90—95	92—97
Hafer, innerfranzösischer " "	120	115	120	120	115—120	115—120	115—120	117—122	119—122	119—122	120—123
Hafer, Plata " "	115	110	108	108	108	108	110	110	108	108	108
Platamais " "	90	90	88	88	88	90	92	94	92	94	93
Rauhfutter, Kartoffeln usw.											
Wiesenheu, lose	34	32	32	32	32	32	30—32	30—32	30—32	30—32	30—32
Wiesenheu, gepreßt	38	36	36	36	36	36	36—38	35—38	35—38	35—38	35—38
Luzernheu, gepreßt, südfranz.	52	52	52	52	52	52	52	—	—	—	—
Luzernheu, lose	40	40	40	40	40	40	40	40	40	42	42
Kartoffeln, weiße	50	50	50	50	51	54	56	58	58	58	58
Kartoffeln, Industrie	54	54	55	55	56	58	60	62	62	62	62
Kartoffeln, rote	50	50	50	50	51	54	56	58	58	58	58
Zwiebeln	130	140	160	150	140	150	160	160—180	180	180	175

Offizielle Preise der Produktenbörse zu Saarbrücken
(per 100 kg waggonfrei Saarbrücken für den Großhandel)

1932	5. April	12. April	19. April	26. April	3. Mai	10. Mai	17. Mai	24. Mai	31. Mai	7. Juni	14. Juni	21. Juni
Mühlenfabrikate:												
Weizenmehl, Basis fleur, mit Sack	222	220	218	216	214	212	212	212	210	208	205	208
Weizenmehl, Superieur „ „	217	215	213	211	209	207	207	207	205	203	200	198
Roggenmehl 0 „ „	169	170	170	170	168	168	168	168	168	168	165	163
Roggenmehl 01 „ „	159	160	160	160	158	158	158	158	158	158	155	155
Weizenkleie, fein „ „	55	55	58	58	58	58	58	58	56	56	52	52
Weizenkleie, grob „ „	62	65	68	68	68	68	68	68	66	66	62	62
Roggenkleie „ „	56	58	58	58	58	58	58	58	58	58	54	54
Weizenfuttermehl „ „	65—75	65—75	65—75	65—75	65—75	65—75	65—75	65—75	65—75	60—75	65—75	65—75
Roggenfuttermehl „ „	70—75	70—75	70—75	70—75	70—75	70—75	70—75	70—75	70—75	70—75	70—75	70—75
Getreide:												
Landweizen, 74 kg hl-Gew., ohne Sack	155	155	155	155	155	155	155	155	155	155	155	155
Auslandsweizen „ „	145—160	145—160	145—160	145—160	140—155	140—155	140—155	140—155	140—155	140—155	140—150	140—150
Landroggen „ „	100	100	100	100	100	100	100	100	100	98	96	96
Auslandsroggen „ „	110	110	110	120	112	112	112	111	109	107	105	104
Braugerste, elsässer „ „	100	100	100	—	—	—	—	—	—	—	—	—
Futtergerste mit Sack	92—97	92—97	92—97	92—100	92—100	92—100	92—100	92—100	92—100	90—98	90—98	90—98
Hafer, innerfranzösischer „ „	122—125	125	127	127	127	127	127	125	123	120	118	116
Hafer, Plata „ „	110	110	110	110	110	110	109	108	106	104	102	102
Platamais „ „	94	92	92	92	90	90	89	89	88	86	85	85
Rauhfutter, Kartoffeln usw.												
Wiesenheu, lose	30—32	30—32	30—32	30—32	30—32	30	30	30	30	30	30	30
Wiesenheu, gepreßt	35—38	35—38	35—38	35—38	35—38	33—35	34	34	34	34	34	34
Luzernheu, gepreßt, südfranz.	52	52	52	52	60	58	54	50	50	50	50	50
Luzernheu, lose	42	42	42	42	42	40	38	38	38	38	38	38
Kartoffeln, weiße	58	58	55	44	52	52	52	50	49	48	45	—
Kartoffeln, Industrie	61	60	58	58	55	55	55	53	53	52	49	49
Kartoffeln, rote	58	58	55	55	52	52	52	50	49	48	45	—
Zwiebeln	160	160	160	160	160	160	155	150	150	150	150	150
Kartoffeln, Ernte 1932	—	—	—	—	—	—	—	—	—	—	—	70

Offizielle Preise der Produktenbörse zu Saarbrücken
(per 100 kg waggonfrei Saarbrücken für den Großhandel)

1932	28. Juni	5. Juli	12. Juli	19. Juli	2. Aug.	9. Aug.	16. Aug.	23. Aug.	30. Aug.	6. Sept.	13. Sept.	20. Sept.
Mühlenfabrikate:												
Weizenmehl, Basis fleur, mit Sack	203	203	203	203	203	201	201	201	201	201	205	205
Weizenmehl, Superieur „ „	198	198	198	198	198	196	196	193	193	193	190	190
Roggenmehl 0 „ „	163	163	163	163	163	160	160	153	146	140	140	140
Roggenmehl 01 „ „	155	155	155	155	155	152	152	145	138	132	132	132
Weizenkleie, fein „ „	50	50	50	50	50	50	50	50	46	46	48	46
Weizenkleie, grob „ „	60	60	60	60	60	60	56	56	52	52	54	52
Roggenkleie „ „	52	52	52	52	52	52	52	52	46	46	48	48
Weizenfuttermehl „ „	65—75	65—75	65—75	65—75	65—75	62—70	67—70	67—70	65—70	65—70	62—70	62—70
Roggenfuttermehl „ „	70—75	70—75	70—75	70—75	70—75	65—70	65—70	65—70	65—70	63—68	61—66	61—66
Getreide:												
Weizen, einheimischer, ohne Sack	—	—	—	—	—	—	125	120	120	120	120	118
Auslandsweizen „ „	140—150	140—150	140—150	140—150	140—150	140—150	142—152	140—150	140—150	140—150	140—150	140—150
Landroggen „ „	—	—	—	—	—	—	77	75	74	74	74	78
Auslandsroggen „ „	104	104	102	102	94	92	92	75	75	—	—	—
Braugerste „ „	—	—	—	—	—	—	—	—	95	92	92	92
Futtergerste mit Sack	88—96	88—96	88—96	86—94	86—94	85—92	82—90	80—88	80—88	80—88	80—88	80—88
Hafer, innerfranzösischer „ „	116	116	116	116	114	112	110	110	110	95	110	95
Hafer, Plata „ „	102	102	103	103	100	100	100	100	96	99	98	98
Platamais „ „	85	85	87	87	85	84	84	84	84	84	84	90
Rauhfutter, Kartoffeln usw.												
Wiesenheu, lose	30	30	30	30	30	30	30	28	28	27	27	27
Wiesenheu, gepreßt	34	34	34	34	34	34	34	34	32	32	32	32
Luzernheu, gepreßt, südfranz.	50	50	50	—	—	—	—	36	36	36	36	38
Luzernheu, lose	38	38	38	38	—	—	—	32	32	32	32	34
Kartoffeln, weiße	—	52	62	54	46	40	38	38	35	32	30	30
Kartoffeln, rote	—	—	—	—	—	—	—	—	—	—	30	30
Kartoffeln, Industrie	—	—	—	—	—	—	—	—	—	—	32	32
Zwiebeln	150	150	150	120	100	80	70	70	70	80	80	82
Kartoffeln, Ernte 1932	52	—	—	—	—	—	—	—	—	—	—	—

Offizielle Preise der Produktenbörse zu Saarbrücken

(per 100 kg waggonfrei Saarbrücken für den Großhandel)

1932	27. Sept.	4. Okt.	11. Okt.	18. Okt.	25. Okt.	8. Nov.	15. Nov.	22. Nov.	29. Nov.	6. Dez.	13. Dez.	20. Dez.
Mühlenfabrikate:												
Weizenmehl, Basis fleur, mit Sack	205	208	208	208	208	208	208	203	203	203	203	200
Weizenmehl, Supérieur " "	190	183	188	188	188	188	188	183	183	183	183	180
Roggenmehl 0 " "	140	140	140	140	140	140	138	136	136	136	136	134
Roggenmehl 01 " "	132	132	132	137	132	132	130	130	130	130	130	128
Weizenkleie, fein " "	46	44	44	44	44	44	44	44	44	44	46	46
Weizenkleie, grob " "	52	50	50	50	50	50	50	50	52	52	56	56
Roggenkleie " "	48	48	48	48	48	48	48	48	48	48	48	48
Weizenfuttermehl " "	62-70	62-70	62-70	62-70	62-70	62-70	62-70	62-70	62-70	62-70	62-70	62-70
Roggenfuttermehl " "	61-66	62-66	62-66	62-66	62-66	62-66	62-66	62-66	62-68	64-68	64-68	64-80
Getreide:												
Weizen, einheimischer, ohne Sack	116	113	116	116	116	116	114	112-114	112	110	110	110
Auslandsweizen " "	140-150	140-150	140-150	140-150	140-150	140-150	140-150	140-150	140-145	140-145	140-145	135-140
Landroggen " "	80	80	80	80	80	80	80	80	80	80	80	78
Auslandsroggen " "	83	82	83	84	84	85	85	85	85	85	85	83
Braugerste " "	85	98	95	100	100	100	98	98	98	100	98	94-96
Futtergerste mit Sack	83-91	83-91	83-91	86-93	86-93	86-93	84-91	84-91	84-91	84-91	84-91	80-88
Hafer, innerfranzösischer " "	95	95	98-100	100-102	100-102	102-104	102-104	102-104	102-104	102-104	100-102	98-100
Hafer, Plata " "	98	98	98	98	98	98	98	98	98	98	96	—
Platamais " "	92	92	90	92	92	92	90	88	88	88	90	90
Rauhfutter, Kartoffeln usw.												
Wiesenheu, lose	26	26	26	26	27	27	27	29	30	30	30	30
Wiesenheu, gepreßt	32	32	34	34	35	35	35	35	35	35	35	35
Luzernheu, gepreßt, südfranz.	40	40	40	40	40	40	42	44	43	42	42	42
Luzernheu, lose	34	34	34	34	34	34	34	36	36	36	36	36
Kartoffeln, weiße	32	32	33	33	32	30	33	33	—	—	—	—
Kartoffeln, rote	32	32	33	33	33	32	33	33	33	33	33	33
Kartoffeln, Industrie	34	34	35	35	35	34	35	35	35	35	35	35
Zwiebeln	110	110	120	120	120	140	140	140	140	140	140	140

4. Schlachtviehpreise

Markttag	Herkunftsland		Stiere			Ochsen			Kühe		
			I. Qualit.	II. Qualit.	III. Qualit.	I. Qualit.	II. Qualit.	III. Qualit.	I. Qualit.	II. Qualit.	III. Qualit.
	a) Auftrieb Stück	b) Preis pro Pfund									
4. Jan.	Frankreich	a) 60 b) 4,40-4,60	32 4,10-4,30	—	25 4,70-4,80	13 4,30-4,50	—	20 4,40-4,50	5 4,10-4,30	—	—
	Saargebiet	a) — b) —	— —	—	— —	— —	—	— —	3 3,60-3,90	3 3,20-3,30	—
11. Jan.	Frankreich	a) 65 b) 4,20-4,40	35 4,00-4,10	—	48 4,50-4,70	19 4,20-4,40	—	4 4,00-4,10	—	—	—
	Saargebiet	a) — b) —	— —	—	— —	— —	—	— —	3 3,70-3,90	1 3,50	—
18. Jan.	Frankreich	a) 70 b) 4,00-4,30	31 4,00	—	26 4,60-4,70	12 4,00	—	4 4,00-4,20	6 3,60-3,80	—	—
	Saargebiet	a) — b) —	— —	—	— —	— —	—	1 3,80	— —	1 2,50	—
25. Jan.	Dänemark	a) 10 b) 3,80	5 3,50-3,70	—	13 4,60	9 4,00-4,20	—	16 3,80-4,00	14 3,60-3,70	—	—
	Deutschland	a) 6 b) 3,80	10 3,30-3,50	—	— —	12 4,00	—	8 3,80	6 3,40-3,60	—	—
	Frankreich	a) 58 b) 4,00	9 3,80	—	2 4,20-4,40	—	—	4 3,80-4,00	—	—	—
	Saargebiet	a) — b) —	1 3,50	—	— —	— —	—	— —	— —	1 3,20	—
1. Febr.	Dänemark	a) 30 b) 3,70-3,90	14 3,50-3,60	—	29 4,30	—	—	28 3,80-3,90	14 3,50-3,60	—	—
	Deutschland	a) 7 b) 3,80	13 3,50-3,60	—	9 4,10-4,30	8 3,80-4,00	—	6 3,80	8 3,50-3,60	—	—
	Saargebiet	a) — b) —	— —	—	— —	— —	—	— —	1 3,30	—	—
8. Febr.	Dänemark	a) 20 b) 3,70	12 3,50-3,60	—	28 4,40	—	—	25 4,00	12 3,60-3,70	—	—
	Deutschland	a) 8 b) 3,80	6 3,60-3,70	—	5 4,40	5 3,80-4,00	—	7 3,80-4,00	5 3,50-3,70	—	—
	Frankreich	a) 20 b) 4,20	14 3,80-4,00	—	1 4,00	—	—	— —	— —	—	—
	Saargebiet	a) — b) —	— —	—	— —	— —	—	— —	— —	—	—
15. Febr.	Dänemark	a) 18 b) 4,20	7 3,70	—	21 4,40	—	—	10 4,00	7 3,70-3,80	—	—
	Deutschland	a) 9 b) 3,80	8 3,50-3,70	—	7 4,30	6 3,80-4,00	—	13 4,00	11 3,70-3,80	—	—
	Frankreich	a) 25 b) 4,20	15 4,00	—	1 4,00	—	—	— —	— —	2 3,00	—
	Saargebiet	a) — b) —	— —	—	— —	— —	—	— —	1 3,60	—	—
22. Febr.	Dänemark	a) 10 b) 4,10-4,20	5 3,80	—	18 4,40	—	—	15 3,80	6 3,40-3,60	—	—
	Deutschland	a) 28 b) 3,80	28 3,50-3,60	—	18 4,20-4,30	14 3,80-4,00	—	25 4,00	8 3,50-3,70	—	—
	Frankreich	a) 10 b) 4,00	8 3,60-3,80	—	— —	5 3,80-4,00	—	— —	— —	—	—
	Saargebiet	a) — b) —	— —	—	— —	— —	—	3 3,70	1 3,30	—	—

in Saarbrücken 1932

Rinder			Kälber			Schweine			Sauen	Fresser		Schafe		
I. Qualit.	II. Qualit.	III. Qualit.	I. Qualit.	II. Qualit.	III. Qualit.	I. Qualit.	II. Qualit.	III. Qualit.		I. Qualit.	II. Qualit.	I. Qualit.	II. Qualit.	III. Qualit.
12 4,70—4,80	—	—	—	—	—	226 4,50—4,60	89 4,30—4,40	—	—	—	—	—	—	—
—	—	—	—	—	—	6 4,50—4,60	—	—	—	—	—	7 6,00	3 5,00	—
14 4,60—4,70	—	—	2 7,00	5 6,80	—	353 4,40—4,60	—	—	—	—	—	—	—	—
—	—	—	—	—	—	—	—	—	—	—	—	7 6,00	3 5,00	—
9 4,60—4,70	—	—	—	—	—	201 4,00—4,20	—	—	—	—	—	—	—	—
—	—	—	—	—	—	15 4,00—4,20	—	—	—	—	—	8 6,00	— 5,00	—
—	—	—	—	—	—	—	—	—	—	—	—	—	—	—
12 4,20—4,30	—	—	—	—	—	5,70 3,75	—	—	—	—	—	—	—	—
—	—	—	—	—	—	—	—	—	—	—	—	—	—	—
—	—	—	—	—	—	—	—	—	—	—	—	10 5,50—6,00	5 4,50—5,00	—
3 4,30	—	—	—	—	—	34 3,40—3,50	—	—	—	—	—	—	—	—
14 4,30	—	—	—	—	—	638 3,40—3,50	—	—	—	—	—	—	—	—
—	—	—	—	—	—	—	—	—	—	—	—	7 5,00—5,50	3 4,50	—
3 4,30—4,40	—	—	—	—	—	48 3,40—3,50	—	—	—	—	—	—	—	—
12 4,30—4,40	—	—	—	—	—	711 3,40—3,50	—	—	—	—	—	—	—	—
—	—	—	—	—	—	—	—	—	—	—	—	—	—	—
—	—	—	—	—	—	—	—	—	—	—	—	6 5,50	2 5,00	—
5 4,30—4,40	—	—	—	—	—	—	—	26 3,30—3,40	—	—	—	—	—	—
26 4,30	—	—	6 6,20	—	—	439 3,75—3,85	—	—	—	—	—	—	—	—
—	—	—	—	—	—	—	—	—	—	—	—	—	—	—
—	—	—	—	—	—	8 3,75—3,85	—	—	—	—	—	7 5,50	3 5,00	—
—	—	—	—	—	—	—	—	25 3,30—3,50	—	—	—	—	—	—
20 4,20—4,30	—	—	—	—	—	515 3,75—3,90	—	—	—	—	—	—	—	—
—	—	—	—	—	—	—	—	—	—	—	—	—	—	—
—	—	—	—	—	—	—	—	—	—	—	—	6 5,50	4 5,00	—

Schlachtviehpreise

Markttag	Herkunftsland		Stiere			Ochsen			Kühe			
			I. Qualit.	II. Qualit.	III. Qualit.	I. Qualit.	II. Qualit.	III. Qualit.	I. Qualit.	II. Qualit.	III. Qualit.	
	a) Auftrieb Stück	b) Preis pro Pfund										
29. Febr.	Dänemark	a)	75	—	—	18	—	—	20	12	—	
		b)	3,70-3,80	—	—	4,30-4,40	—	—	3,90-4,00	3,50-3,60	—	
	Deutschland	a)	14	12	—	13	8	—	7	8	—	
		b)	3,80	3,50-3,60	—	4,30	3,80-4,00	—	3,90-4,00	3,40-3,60	—	
	Frankreich	a)	18	12	—	—	—	—	—	—	5	
7. März	Saargebiet	a)	4,00	3,70-3,80	—	—	—	—	—	—	3,00	
		b)	—	—	—	—	—	—	—	—	—	
	Memelgebiet	a)	—	—	—	—	—	—	—	1	—	
		b)	—	—	—	—	—	—	—	3,80	—	
	Dänemark	a)	—	—	—	—	—	—	—	—	—	
		b)	—	—	—	—	—	—	—	—	—	
	Dänemark	a)	18	6	—	26	—	—	17	6	—	
		b)	3,80-3,90	3,50-3,70	—	4,40	—	—	3,80-3,90	3,40-3,60	—	
	Deutschland	a)	7	11	—	8	—	—	11	6	—	
		b)	3,70	3,40-3,50	—	3,80-4,00	—	—	3,60-3,80	3,20	—	
	Frankreich	a)	45	16	—	—	—	—	—	4	6	
		b)	3,80-4,00	3,50-3,70	—	—	—	—	—	3,40-3,50	2,60-2,70	
	Saargebiet	a)	—	—	—	—	1	—	—	3	1	
		b)	—	—	—	—	3,40	—	—	3,20-3,40	2,80	
	Memelgebiet	a)	—	—	—	—	—	—	—	—	—	
b)		—	—	—	—	—	—	—	—	—		
14. März	Dänemark	a)	16	—	—	20	—	—	12	4	—	
		b)	3,80-3,90	—	—	4,40-4,50	—	—	3,80-4,00	3,50-3,60	—	
	Deutschland	a)	8	7	—	7	4	—	3	20	5	
		b)	3,70	3,50	—	4,40	4,00-4,20	—	4,00	3,60	2,80-3,00	
	Frankreich	a)	31	18	—	—	—	—	—	20	7	
21. März	Memelgebiet	b)	4,20	3,80-4,00	—	—	—	—	—	3,50	2,50-2,60	
		a)	—	—	—	—	—	—	—	—	—	
	Dänemark	b)	—	—	—	—	—	—	—	—	—	
		a)	38	18	—	40	—	—	26	16	—	
	Deutschland	b)	3,80-4,00	3,60	—	4,30-4,40	—	—	3,90-4,00	3,60-3,80	—	
		a)	—	34	—	—	20	—	12	18	—	
	Frankreich	b)	—	3,60	—	—	3,80-4,00	—	4,00	3,40-3,60	—	
		a)	16	4	—	—	—	—	—	—	—	
	Saargebiet	b)	3,80-4,00	3,60-3,70	—	—	—	—	—	—	—	
		a)	—	1	—	—	—	—	—	—	—	
	Memelgebiet	b)	—	3,20	—	—	—	—	—	—	—	
		a)	—	—	—	—	—	—	—	—	—	
	29. März	Luxemburg	b)	—	—	—	—	—	—	—	—	—
			a)	—	—	—	—	—	—	—	—	—
		Dänemark	b)	29	9	—	31	—	—	23	9	—
a)			3,90-4,00	3,60-3,70	—	4,50	—	—	4,00	3,60-3,80	—	
Deutschland		a)	—	14	—	10	14	—	13	11	—	
29. März	Frankreich	b)	—	3,60-3,80	—	4,30	3,80-4,00	—	4,00	3,60-3,80	—	
		a)	21	11	—	—	—	—	—	—	—	
	Memelgebiet	b)	3,90-4,10	3,70-3,80	—	—	—	—	—	—	—	
		a)	—	—	—	—	—	—	—	—	—	
	Luxemburg	a)	—	—	—	—	—	—	—	—	—	
b)	—	—	—	—	—	—	—	—	—	—		

in Saarbrücken 1932

Rinder			Kälber			Schweine			Sauen	Fresser		Schafe		
I. Qualit.	II. Qualit.	III. Qualit.	I. Qualit.	II. Qualit.	III. Qualit.	I. Qualit.	II. Qualit.	III. Qualit.		I. Qualit.	II. Qualit.	I. Qualit.	II. Qualit.	III. Qualit.
—	—	—	—	—	—	—	—	—	—	—	—	—	—	—
26	—	—	—	5	—	489	—	—	—	—	—	—	—	—
3,80-4,40	—	—	—	5,20	—	3,80-3,90	—	—	—	—	—	—	—	—
4	—	—	—	—	—	—	—	—	—	—	—	—	—	—
4,40	—	—	—	—	—	—	—	—	—	—	—	—	—	—
—	—	—	—	—	—	—	—	—	—	—	—	10	—	—
—	—	—	—	—	—	—	—	—	—	—	—	5,50	—	—
—	—	—	—	—	—	34	—	—	—	—	—	—	—	—
—	—	—	—	—	—	3,80-3,90	—	—	—	—	—	—	—	—
3	—	—	—	—	—	81	—	—	25	—	—	—	—	—
4,40	—	—	—	—	—	3,70-3,80	—	—	2,80-3,00	—	—	—	—	—
13	—	—	—	—	—	395	—	—	—	—	—	—	—	—
4,40	—	—	—	—	—	3,70-3,80	—	—	—	—	—	—	—	—
—	—	—	—	—	—	—	—	—	—	—	—	—	—	—
—	—	—	—	—	—	—	—	—	—	—	—	—	—	—
—	—	—	15	—	—	—	—	—	—	—	—	—	—	—
—	—	—	5,00-5,40	—	—	—	—	—	—	—	—	—	—	—
—	—	—	—	—	—	90	—	—	—	—	—	—	—	—
—	—	—	—	—	—	3,70-3,80	—	—	—	—	—	—	—	—
—	—	—	—	—	—	50	—	—	49	—	—	—	—	—
—	—	—	—	—	—	3,75	—	—	3,00-3,20	—	—	—	—	—
11	—	—	39	—	—	291	—	—	—	—	—	—	—	—
4,40	—	—	5,80-6,00	—	—	3,75	—	—	—	—	—	—	—	—
—	—	—	—	—	—	—	—	—	—	—	—	—	—	—
—	—	—	—	—	—	90	—	—	—	—	—	—	—	—
—	—	—	—	—	—	3,75	—	—	—	—	—	—	—	—
—	—	—	—	—	—	25	—	—	30	—	—	—	—	—
—	—	—	—	—	—	3,75	—	—	3,00-3,20	—	—	—	—	—
10	—	—	48	52	—	404	—	—	—	—	—	—	—	—
4,20-4,30	—	—	6,20-6,40	5,70-5,80	—	3,70-3,75	—	—	—	—	—	—	—	—
—	—	—	—	—	—	—	—	—	—	—	—	—	—	—
—	—	—	—	—	—	—	—	—	—	—	—	—	—	—
—	—	—	—	—	—	—	—	—	—	—	—	15	—	—
—	—	—	—	—	—	—	—	—	—	—	—	5,50	—	—
—	—	—	—	—	—	179	—	—	—	—	—	—	—	—
—	—	—	—	—	—	3,70-3,75	—	—	—	—	—	—	—	—
—	—	—	—	—	—	30	—	—	—	—	—	—	—	—
—	—	—	—	—	—	3,70-3,75	—	—	—	—	—	—	—	—
—	—	—	—	—	—	—	—	—	24	—	—	—	—	—
—	—	—	—	—	—	—	—	—	3,00	—	—	—	—	—
17	—	—	8	6	—	358	—	—	—	—	—	—	—	—
4,30-4,40	—	—	6,00-6,20	5,50-5,60	—	3,75	—	—	—	—	—	—	—	—
—	—	—	—	—	—	—	—	—	—	—	—	—	—	—
—	—	—	—	—	—	—	—	—	—	—	—	—	—	—
—	—	—	—	—	—	150	—	—	—	—	—	—	—	—
—	—	—	—	—	—	3,75	—	—	—	—	—	—	—	—
—	—	—	—	—	—	143	—	—	—	—	—	—	—	—
—	—	—	—	—	—	3,75	—	—	—	—	—	—	—	—

Schlachtviehpreise

Markttag	Herkunftsland a) Auftrieb Stück b) Preis pro Pfund		Stiere			Ochsen			Kühe		
			I. Qualit.	II. Qualit.	III. Qualit.	I. Qualit.	II. Qualit.	III. Qualit.	I. Qualit.	II. Qualit.	III. Qualit.
4. April	Dänemark	a)	30	9	—	16	—	—	17	5	—
		b)	4,00	3,70-3,90	—	4,40-4,50	—	—	4,00	3,70-3,80	—
	Deutschland	a)	—	21	—	15	16	—	8	10	—
		b)	—	3,50-3,70	—	4,30-4,40	4,00	—	4,00-4,20	3,60-3,80	—
	Frankreich	a)	12	7	—	6	2	—	—	—	—
		b)	4,00	3,60-3,80	—	4,30-4,40	3,60-3,80	—	—	—	—
	Saargebiet	a)	—	—	—	—	—	—	—	—	—
		b)	—	—	—	—	—	—	—	—	—
	Luxemburg	a)	—	—	—	—	—	—	—	—	—
		b)	—	—	—	—	—	—	—	—	—
11. April	Dänemark	a)	26	12	—	17	—	—	10	6	—
		b)	3,80-4,00	3,60-3,70	—	4,40-4,50	—	—	4,00	3,70-3,80	—
	Deutschland	a)	14	—	—	8	3	—	6	5	—
		b)	3,50-3,60	—	—	4,30	4,00	—	3,80-4,00	3,50-3,60	—
	Frankreich	a)	41	10	—	1	—	—	—	—	—
		b)	3,70-3,80	3,50-3,60	—	4,10	—	—	—	—	—
	Saargebiet	a)	—	—	—	—	—	—	—	—	4
		b)	—	—	—	—	—	—	—	—	2,50-3,00
	Memelgebiet	a)	—	—	—	—	—	—	—	—	—
		b)	—	—	—	—	—	—	—	—	—
18. April	Dänemark	a)	17	10	—	21	—	—	5	7	—
		b)	4,10-4,20	3,90-4,00	—	4,50	—	—	4,20-4,30	3,90-4,00	—
	Deutschland	a)	3	—	—	5	—	—	7	5	—
		b)	4,00	—	—	4,50	—	—	4,20-4,30	4,00	—
	Frankreich	a)	54	25	—	—	—	—	5	—	—
		b)	4,10-4,30	3,80-3,90	—	—	—	—	4,10-4,20	—	—
	Saargebiet	a)	1	—	—	—	—	—	—	—	—
		b)	3,70	—	—	—	—	—	—	—	—
	Memelgebiet	a)	—	—	—	—	—	—	—	—	—
		b)	—	—	—	—	—	—	—	—	—
25. April	Dänemark	a)	21	12	—	12	—	—	7	4	—
		b)	4,10-4,20	3,90-4,00	—	4,50	—	—	4,20-4,30	3,90-4,00	—
	Deutschland	a)	—	—	—	11	—	—	6	5	—
		b)	—	—	—	4,50	—	—	4,20-4,30	4	—
	Frankreich	a)	59	13	—	6	3	—	—	2	—
		b)	4,20-4,30	3,80-4,00	—	4,50	4,00-4,20	—	—	4,00	—
	Saargebiet	a)	—	—	—	—	—	—	—	—	—
		b)	—	—	—	—	—	—	—	—	—
	Memelgebiet	a)	—	—	—	—	—	—	—	—	—
		b)	—	—	—	—	—	—	—	—	—
2. Mai	Dänemark	a)	23	—	—	15	—	—	8	4	—
		b)	4,00-4,10	—	—	4,40-4,50	—	—	4,20-4,30	3,90-4,00	—
	Deutschland	a)	8	7	—	6	10	—	8	6	—
		b)	4,00	3,70-3,80	—	4,40-4,50	4,20-4,30	—	4,00-4,30	3,80-3,90	—
	Frankreich	a)	67	22	—	5	3	—	—	3	—
		b)	4,00-4,20	3,80-3,90	—	4,40-4,50	4,00	—	—	3,70	—
	Saargebiet	a)	—	—	—	—	—	—	—	—	1
		b)	—	—	—	—	—	—	—	—	3,10

[illegible]

in Saarbrücken 1932

Rinder			Kälber			Schweine			Sauen	Fresser		Schafe		
I. Qualit.	II. Qualit.	III. Qualit.	I. Qualit.	II. Qualit.	III. Qualit.	I. Qualit.	II. Qualit.	III. Qualit.		I. Qualit.	II. Qualit.	I. Qualit.	II. Qualit.	III. Qualit.
4	—	—	—	—	—	48	—	—	9	—	—	—	—	—
4,50-4,60	—	—	—	—	—	4,00-4,10	—	—	3,20-3,30	—	—	—	—	—
16	—	—	61	—	—	288	—	—	—	—	—	—	—	—
4,50-4,60	—	—	6,30-6,50	—	—	4,00-4,10	—	—	—	—	—	—	—	—
—	—	—	76	—	—	—	—	—	—	—	—	—	—	—
—	—	—	6,30-6,50	—	—	—	—	—	—	—	—	—	—	—
—	—	—	—	—	—	90	—	—	—	—	—	—	—	—
—	—	—	—	—	—	4,00-4,10	—	—	—	—	—	—	—	—
—	—	—	—	—	—	10	—	—	—	—	—	10	—	—
—	—	—	—	—	—	4,00	—	—	—	—	—	5,50	—	—
—	—	—	—	—	—	94	—	—	—	—	—	—	—	—
—	—	—	—	—	—	4,00-4,10	—	—	—	—	—	—	—	—
—	—	—	—	—	—	—	—	—	—	—	—	—	—	—
—	—	—	—	—	—	—	—	—	—	—	—	—	—	—
2	—	—	—	—	—	83	—	—	18	—	—	—	—	—
4,50	—	—	—	—	—	4,30	—	—	3,30-3,40	—	—	—	—	—
19	—	—	—	—	—	319	—	—	—	—	—	—	—	—
4,50	—	—	—	—	—	4,30	—	—	—	—	—	—	—	—
—	—	—	—	—	—	—	—	—	—	—	—	—	—	—
—	—	—	47	10	—	—	—	—	—	—	—	—	—	—
—	—	—	6,50	6,00-6,30	—	—	—	—	—	—	—	—	—	—
1	—	—	—	—	—	—	—	—	—	—	—	—	—	—
4,50	—	—	—	—	—	—	—	—	—	—	—	—	—	—
—	—	—	—	—	—	—	—	—	—	—	—	—	—	—
—	—	—	—	—	—	—	—	—	—	—	—	—	—	—
—	—	—	—	—	—	39	—	—	16	—	—	—	—	—
—	—	—	—	—	—	4,30	—	—	3,30	—	—	—	—	—
2	—	—	20	11	—	393	—	—	—	—	—	—	—	—
4,70	—	—	5,60	5,20	—	4,30	—	—	—	—	—	—	—	—
—	—	—	50	7	—	—	—	—	—	—	—	—	—	—
—	—	—	5,30-5,50	5,20	—	—	—	—	—	—	—	—	—	—
—	—	—	—	—	—	—	—	—	—	—	—	—	—	—
—	—	3	—	—	—	—	—	—	—	—	—	—	—	—
—	—	2,80	—	—	—	—	—	—	—	—	—	—	—	—
—	—	—	—	—	—	—	—	—	—	—	—	—	—	—
—	—	—	—	—	—	—	—	—	—	—	—	—	—	—
3	—	—	—	—	—	—	—	—	—	—	—	—	—	—
4,50	—	—	—	—	—	—	—	—	—	—	—	—	—	—
29	—	—	24	8	—	469	—	—	—	—	—	—	—	—
4,50	—	—	5,80-6,00	5,40	—	4,30	—	—	—	—	—	—	—	—
—	—	—	—	—	—	—	—	—	—	—	—	—	—	—
—	—	—	—	—	—	—	—	—	—	—	—	—	—	—
2	—	—	—	—	—	—	—	—	—	—	—	15	5	—
4,30	—	—	—	—	—	—	—	—	—	—	—	3,60	3,40-3,50	—
15	—	—	—	—	—	—	—	—	—	—	—	—	—	—
4,60-4,80	—	—	—	—	—	—	—	—	10	—	—	—	—	—
19	—	—	—	—	—	193	—	—	3,20	—	—	—	—	—
4,70-4,80	—	—	—	—	—	4,30	—	—	—	—	—	—	—	—
2	—	—	15	32	—	—	—	—	—	—	—	—	—	—
4,50	—	—	6,50	6,20	—	—	—	—	—	—	—	—	—	—
—	—	—	—	—	—	84	—	—	—	—	—	—	—	—
—	—	—	—	—	—	4,30	—	—	—	—	—	—	—	—
—	—	—	—	—	—	—	—	—	—	—	—	—	—	—
—	—	—	—	—	—	—	—	—	—	—	—	10	—	—
—	—	—	—	—	—	—	—	—	—	—	—	5,50	—	—
—	—	—	—	—	—	53	—	—	—	—	—	—	—	—
—	—	—	—	—	—	4,30	—	—	—	—	—	—	—	—

Schlachtviehpreise

Markttag	Herkunftsland		Stiere			Ochsen			Kühe		
			I. Qualit.	II. Qualit.	III. Qualit.	I. Qualit.	II. Qualit.	III. Qualit.	I. Qualit.	II. Qualit.	III. Qualit.
	a) Auftrieb Stück	b) Preis pro Pfund									
13. Juni	Dänemark	a)	20	25	—	8	—	—	10	8	—
		b)	4,40	4,10-4,30	—	4,80-5,00	—	—	4,60	4,40	—
	Deutschland	a)	5	10	—	16	10	—	—	6	—
		b)	4,20-4,30	3,80-4,00	—	4,80-5,00	4,50-4,70	—	—	4,40	—
	Frankreich	a)	—	14	—	5	—	—	—	2	4
		b)	—	4,00-4,20	—	4,80-5,00	—	—	—	4,00	3,20-3,30
	Meme!gebiet	a)	—	—	—	—	—	—	—	—	—
		b)	—	—	—	—	—	—	—	—	—
	Saargebiet	a)	—	—	—	—	—	—	1	1	—
		b)	—	—	—	—	—	—	4,00	3,50	—
	Schweden	a)	20	3	—	—	—	—	—	—	—
		b)	4,00	3,80	—	—	—	—	—	—	—
20. Juni	Dänemark	a)	30	—	—	18	—	—	9	5	—
		b)	4,00-4,20	—	—	4,60-4,80	—	—	4,40	4	—
	Deutschland	a)	—	13	—	14	—	—	—	15	—
		b)	—	3,80-4,00	—	4,70-5,00	—	—	—	4,30-4,40	—
	Frankreich	a)	—	44	—	5	—	—	—	5	9
		b)	—	3,80-4,00	—	4,80	—	—	—	3,70-3,80	3,00
	Rumänien	a)	—	—	—	—	12	—	—	—	—
		b)	—	—	—	—	4,30-4,40	—	—	—	—
	Saargebiet	a)	—	—	—	—	—	—	—	1	—
		b)	—	—	—	—	—	—	—	3,70	—
	Schweden	a)	—	22	—	—	—	—	1	—	—
		b)	—	3,80	—	—	—	—	4,40	—	—
27. Juni	Dänemark	a)	44	10	—	7	—	—	8	4	—
		b)	4,20-4,30	4,00	—	4,80	—	—	4,20-4,40	4,00	—
	Deutschland	a)	20	—	—	4	—	—	—	6	—
		b)	4,80	—	—	4,40	—	—	—	4,00	—
	Frankreich	a)	—	32	—	15	—	—	7	—	—
		b)	—	4,00-4,20	—	4,80	—	—	4,00-4,10	—	—
	Rumänien	a)	—	5	—	—	4	—	—	—	—
		b)	—	3,80-3,90	—	—	4,40	—	—	—	—
	Saargebiet	a)	—	—	—	—	—	—	6	—	—
		b)	—	—	—	—	—	—	4,20	—	—
	Schweden	a)	3	—	—	—	—	—	6	—	—
		b)	3,70-3,80	—	—	—	—	—	4,20	—	—
4. Juli	Dänemark	a)	25	12	—	—	—	—	15	7	—
		b)	4,10-4,20	3,90-4,00	—	—	—	—	4,30	4,00	—
	Deutschland	a)	—	21	—	10	—	—	—	—	—
		b)	—	3,80-4,00	—	4,60-4,70	—	—	—	—	—
	Frankreich	a)	19	20	—	10	10	—	—	5	3
		b)	4,00	3,50-3,80	—	4,70-4,80	4,30-4,40	—	—	3,40-3,50	3,00-3,20
	Rumänien	a)	—	—	—	25	16	—	1	—	—
		b)	—	—	—	4,50	4,00-4,20	—	4,30	—	—
	Saargebiet	a)	—	—	—	—	—	—	—	—	—
		b)	—	—	—	—	—	—	—	—	—
	Schweden	a)	—	8	—	—	—	—	—	2	—
		b)	—	3,60	—	—	—	—	—	3,80-3,90	—

in Saarbrücken 1932

[illegible]

Schlachtviehpreise

[illegible]

in Saarbrücken 1932

Rinder			Kälber			Schweine			Sauen	Fresser		Schafe		
I. Qualit.	II. Qualit.	III. Qualit.	I. Qualit.	II. Qualit.	III. Qualit.	I. Qualit.	II. Qualit.	III. Qualit.		I. Qualit.	II. Qualit.	I. Qualit.	II. Qualit.	III. Qualit.
3	—	—	—	—	—	153	—	—	7	—	—	—	—	—
4,50	—	—	—	—	—	4,40	—	—	3,20-3,30	—	—	—	—	—
15	—	—	—	—	—	300	—	—	—	—	—	—	—	—
4,50	—	—	—	—	—	4,40-4,50	—	—	—	—	—	—	—	—
7	—	—	58	32	—	—	—	—	—	—	—	—	—	—
4,50	—	—	5,60-5,80	5,50	—	—	—	—	—	—	—	—	—	—
—	—	—	—	—	—	70	—	—	—	—	—	—	—	—
—	—	—	—	—	—	4,40-4,50	—	—	—	—	—	10	—	—
—	—	—	—	—	—	—	—	—	—	—	—	5,50	—	—
—	—	—	—	—	—	—	—	—	—	—	—	—	—	—
12	—	—	—	—	—	75	—	—	9	—	—	—	—	—
4,40	—	—	—	—	—	4,50	—	—	3,40	—	—	—	—	—
35	15	—	—	—	—	366	—	—	—	—	—	—	—	—
4,50	4,20-4,30	—	—	—	—	4,50	—	—	—	—	—	—	—	—
1	—	—	38	20	—	—	—	—	—	—	—	—	—	—
4,60	—	—	5,50	5,30	—	—	—	—	—	—	—	—	—	—
—	—	—	—	—	—	—	—	—	—	—	—	—	—	—
3	—	—	—	—	—	80	—	—	—	—	—	—	—	—
4,40	—	—	—	—	—	4,50	—	—	—	—	—	—	—	—
26	6	—	10	6	—	186	—	—	—	—	—	—	—	—
4,40	4,00	—	5,40	5,00	—	4,50	—	—	—	—	—	—	—	—
1	—	—	20	15	—	—	—	—	—	—	—	—	—	—
4,40	—	—	5,40	5,20	—	—	—	—	—	—	—	—	—	—
—	—	—	—	—	—	—	—	—	—	—	—	10	—	—
—	—	—	—	—	—	—	—	—	—	—	—	5,50	—	—
—	—	—	—	—	—	105	—	—	—	—	—	—	—	—
—	—	—	—	—	—	4,50	—	—	—	—	—	—	—	—
—	—	—	—	—	—	15	—	—	—	—	—	—	—	—
—	—	—	—	—	—	4,30	—	—	—	—	—	—	—	—
—	—	—	—	—	—	70	—	—	—	—	—	—	—	—
—	—	—	—	—	—	4,50	—	—	—	—	—	—	—	—
2	—	—	—	—	—	48	—	—	20	—	—	—	—	—
4,40	—	—	—	—	—	4,55	—	—	3,50	—	—	—	—	—
20	20	—	—	—	—	228	—	—	—	—	—	—	—	—
4,40	4,20	—	—	—	—	4,50-4,55	—	—	—	—	—	—	—	—
9	—	—	46	20	—	—	—	—	—	—	—	—	—	—
4,50	—	—	5,50	5,30	—	—	—	—	—	—	—	—	—	—
—	—	—	—	—	—	168	—	—	—	—	—	—	—	—
—	—	—	—	—	—	4,50-4,55	—	—	—	—	—	—	—	—
—	—	—	—	—	—	—	—	—	—	—	—	10	—	—
—	—	—	—	—	—	—	—	—	—	—	—	5,50	—	—
—	—	—	—	—	—	80	—	—	—	—	—	—	—	—
—	—	—	—	—	—	4,50-4,55	—	—	—	—	—	—	—	—

Markttag	Herkunftsland a) Auftrieb Stück b) Preis pro Pfund		Stiere			Ochsen			Kühe		
			I. Qualit.	II. Qualit.	III. Qualit.	I. Qualit.	II. Qualit.	III. Qualit.	I. Qualit.	II. Qualit.	III. Qualit.
8. Aug.	Dänemark	a)	59	—	—	—	—	—	3	—	—
		b)	3,70	—	—	—	—	—	3,80-4,00	—	—
	Deutschland	a)	—	8	—	12	19	—	—	2	—
		b)	—	3,30-3,40	—	4,00	3,80	—	—	3,50	—
	Frankreich	a)	—	34	20	18	—	—	—	8	13
		b)	—	3,40	3,20	4,30	—	—	—	3,60	3,00
	Memelgebiet	a)	—	—	—	—	—	—	—	—	—
		b)	—	—	—	—	—	—	—	—	—
15. Aug.	Litauen	a)	—	—	—	—	—	—	—	—	—
		b)	—	—	—	—	—	—	—	—	—
	Ungarn	a)	—	—	—	42	—	—	—	—	—
		b)	—	—	—	4,00	—	—	—	—	—
	Saargebiet	a)	—	—	—	—	—	—	—	—	—
		b)	—	—	—	—	—	—	—	—	—
	Dänemark	a)	44	—	—	3	—	—	2	—	—
		b)	3,80	—	—	4,20	—	—	4,00	—	—
22. Aug.	Deutschland	a)	—	10	—	47	—	—	—	3	—
		b)	—	3,50-3,60	—	4,10-4,30	—	—	—	3,60	—
	Frankreich	a)	15	30	21	12	—	—	5	—	4
		b)	3,60-3,80	3,50	3,30	4,20-4,40	—	—	3,80	—	2,80
	Litauen	a)	—	—	—	—	—	—	—	—	—
		b)	—	—	—	—	—	—	—	—	—
	Dänemark	a)	58	—	—	6	—	—	8	—	—
		b)	3,80-4,00	—	—	4,30-4,40	—	—	3,90-4,00	—	—
29. Aug.	Deutschland	a)	—	10	—	17	—	—	—	4	—
		b)	—	3,50	—	4,30	—	—	—	3,70-3,80	—
	Frankreich	a)	21	25	9	27	—	—	8	7	7
		b)	2,80-4,00	3,50-3,60	3,30-3,40	4,30-4,40	—	—	4,00	3,60-3,70	3,00
	Saargebiet	a)	—	—	—	—	—	—	—	—	—
		b)	—	—	—	—	—	—	—	—	—
	Dänemark	a)	56	—	—	1	—	—	6	—	—
		b)	3,80-4,00	—	—	4,30	—	—	4,00	—	—
5. Sept.	Deutschland	a)	—	8	—	28	—	—	—	—	—
		b)	—	3,50-3,60	—	4,30-4,40	—	—	—	—	—
	Frankreich	a)	15	32	14	21	—	—	—	10	7
		b)	3,70-3,80	3,40-3,60	3,20-3,30	4,30-4,40	—	—	—	3,20	2,60-3,00
	Holland	a)	28	—	—	—	—	—	—	—	—
		b)	5,15-5,25	—	—	—	—	—	—	—	—
	Saargebiet	a)	—	—	—	—	—	—	—	1	—
		b)	—	—	—	—	—	—	—	3,65	—
	Dänemark	a)	30	27	—	8	3	—	11	—	—
		b)	4,00	3,80	—	4,40	4,20	—	4,00-4,10	—	—
	Deutschland	a)	3	—	—	35	—	—	—	—	—
		b)	3,60	—	—	4,40	—	—	—	—	—
	Frankreich	a)	25	15	—	20	14	—	—	10	14
		b)	4,00	3,60-3,80	—	4,30-4,40	4,20	—	—	3,60-3,80	2,50
	Holland	a)	—	—	—	—	—	—	—	—	—
		b)	—	—	—	—	—	—	—	—	—
Luxemburg	a)	—	—	—	—	—	—	—	—	—	
	b)	—	—	—	—	—	—	—	—	—	
Saargebiet	a)	—	—	—	—	—	—	—	—	—	
	b)	—	—	—	—	—	—	—	—	—	

in Saarbrücken 1932

Rinder			Kälber			Schweine				Fresser		Schafe		
I. Qualit.	II. Qualit.	III. Qualit.	I. Qualit.	II. Qualit.	III. Qualit.	I. Qualit.	II. Qualit.	III. Qualit.	Sauen	I. Qualit.	II. Qualit.	I. Qualit.	II. Qualit.	III. Qualit.
—	—	—	—	—	—	124	—	—	9	—	—	—	—	—
—	—	—	—	—	—	5	—	—	3,60	—	—	—	—	—
15	10	—	—	—	—	111	—	—	—	—	—	—	—	—
4,00-4,10	3,80	—	—	—	—	5,00	—	—	—	—	—	—	—	—
3	—	—	72	40	—	—	—	—	—	—	—	—	—	—
4,40	—	—	5,00	4,80	—	—	—	—	—	—	—	—	—	—
—	—	—	—	—	—	102	—	—	—	—	—	—	—	—
—	—	—	—	—	—	5,00	—	—	—	—	—	—	—	—
—	—	—	—	—	—	25	—	—	—	—	—	—	—	—
4	—	—	—	—	—	4,90	—	—	—	—	—	—	—	—
4,10	—	—	—	—	—	—	—	—	—	—	—	—	—	—
—	—	—	—	—	—	—	—	—	—	—	—	10	—	—
—	—	—	—	—	—	—	—	—	—	—	—	5,50	—	—
3	—	—	—	—	—	95	—	—	12	—	—	—	—	—
4,20	—	—	—	—	—	5,10-5,15	—	—	4,00	—	—	—	—	—
19	10	—	—	—	—	131	—	—	—	—	—	—	—	—
4,10-4,30	4,00	—	—	—	—	5,10-5,15	—	—	—	—	—	—	—	—
6	—	—	85	18	—	—	—	—	—	—	—	—	—	—
4,20-4,40	—	—	5,00	4,80	—	—	—	—	—	—	—	—	—	—
—	—	—	—	—	—	100	—	—	—	—	—	—	—	—
—	—	—	—	—	—	4,80-4,90	—	—	—	—	—	—	—	—
4	—	—	—	—	—	73	—	—	10	—	—	—	—	—
4,30-4,40	—	—	—	—	—	5,15-5,25	—	—	4,50	—	—	—	—	—
20	8	—	44	—	—	161	—	—	—	—	—	—	—	—
4,30	4,00	—	5,50-5,60	—	—	5,15-5,25	—	—	—	—	—	—	—	—
8	—	—	34	—	—	—	—	—	—	—	—	—	—	—
4,30-4,40	—	—	5,50	—	—	—	—	—	—	—	—	—	—	—
—	—	—	—	—	—	—	—	—	—	—	—	10	—	—
—	—	—	—	—	—	—	—	—	—	—	—	5,50	—	—
8	—	—	—	—	—	77	—	—	14	—	—	—	—	—
4,30	—	—	—	—	—	5,15-5,25	—	—	4,20	—	—	—	—	—
20	11	—	—	—	—	267	—	—	—	—	—	—	—	—
4,30-4,40	4,00-4,10	—	—	—	—	5,15-5,25	—	—	—	—	—	—	—	—
6	—	—	50	10	—	—	—	—	—	—	—	—	—	—
4,30-4,40	—	—	5,80	5,60	—	—	—	—	—	—	—	—	—	—
—	—	—	—	—	—	—	—	—	—	—	—	—	—	—
—	—	—	—	—	—	—	—	—	—	—	—	—	—	—
—	—	—	—	—	—	—	—	—	—	—	—	—	—	—
—	—	—	—	—	—	—	—	—	—	—	—	—	—	—
10	—	—	—	—	—	96	—	—	15	—	—	7	4	—
4,30	—	—	—	—	—	5,10-5,15	—	—	4,00-4,50	—	—	5,50	5,00	—
24	—	—	—	—	—	224	—	—	—	—	—	—	—	—
4,30	—	—	—	—	—	5,10-5,15	—	—	—	—	—	—	—	—
6	—	—	57	10	—	—	—	—	—	—	—	—	—	—
4,30	—	—	6,00	5,60	—	—	—	—	—	—	—	—	—	—
—	—	—	24	—	—	—	—	—	—	—	—	—	—	—
—	—	—	5,10-5,15	—	—	—	—	—	—	—	—	—	—	—
—	—	—	7	—	—	—	—	—	—	—	—	—	—	—
—	—	—	5,10-5,15	—	—	—	—	—	—	—	—	—	—	—
—	—	—	—	—	—	—	—	—	—	—	—	10	—	—
—	—	—	—	—	—	—	—	—	—	—	—	5,50	—	—

Schlachtviehpreise

Markttag	Herkunftsland		Stiere			Ochsen			Kühe		
			I. Qualit.	II. Qualit.	III. Qualit.	I. Qualit.	II. Qualit.	III. Qualit.	I. Qualit.	II. Qualit.	III. Qualit.
12. Sept.	Dänemark	a)	46	—	—	13	—	—	16	—	—
		b)	3,80	—	—	4,30	—	—	4,00	—	—
	Deutschland	a)	—	6	—	39	—	—	—	—	—
		b)	—	3,60	—	4,30	—	—	—	—	—
	Frankreich	a)	—	42	20	22	—	—	—	5	10
		b)	—	3,60	3,40	4,30	—	—	—	3,60	2,80
19. Sept.	Dänemark	a)	31	—	—	2	—	—	8	—	—
		b)	3,60-3,80	—	—	4,00-4,10	—	—	3,70-3,90	—	—
	Deutschland	a)	—	7	—	43	—	—	—	—	—
		b)	—	3,50	—	4,00-4,20	—	—	—	—	—
	Frankreich	a)	10	36	40	19	—	—	—	—	2
		b)	3,80	3,50	3,10-3,30	4,10-4,20	—	—	—	—	2,40-2,50
26. Sept.	Dänemark	a)	23	11	—	8	—	—	—	—	—
		b)	3,60	3,90	—	4,10	—	—	—	—	—
	Deutschland	a)	—	4	—	16	10	—	—	—	—
		b)	—	3,50	—	4,20	3,80-4,00	—	—	—	—
	Frankreich	a)	30	35	23	—	—	—	—	12	10
		b)	3,80	3,40-3,50	3,00-3,40	—	—	—	—	3,30-3,40	2,60
3. Okt.	Dänemark	a)	13	—	—	16	—	—	20	—	—
		b)	3,80	—	—	4,20	—	—	3,90	—	—
	Frankreich	a)	15	25	21	23	—	—	—	8	20
		b)	3,80-3,90	3,60	3,20-3,30	4,20-4,30	—	—	—	3,60-3,70	3,00
	Deutschland	a)	—	2	—	23	—	—	—	1	—
		b)	—	3,50	—	4,20	—	—	—	3,50	—
11. Okt.	Dänemark	a)	23	—	—	32	—	—	8	—	—
		b)	3,70-3,80	—	—	4,20	—	—	4,00	—	—
	Frankreich	a)	20	30	24	5	—	—	—	—	17
		b)	4,20	3,60	3,20	4,20	—	—	—	—	2,50-3,00
	Deutschland	a)	19	—	—	—	—	—	—	—	—
		b)	4,20-4,30	—	—	—	—	—	—	—	—

in Saarbrücken 1932

Rinder			Kälber			Schweine			Sauen	Fresser		Schafe		
I. Qualit.	II. Qualit.	III. Qualit.	I. Qualit.	II. Qualit.	III. Qualit.	I. Qualit.	II. Qualit.	III. Qualit.		I. Qualit.	II. Qualit.	I. Qualit.	II. Qualit.	III. Qualit.
13	—	—	—	—	—	106	—	—	8	—	—	—	—	—
4,30	—	—	—	—	—	5,00	—	—	4,00	—	—	—	—	—
28	—	—	4	21	—	204	—	—	—	—	—	—	—	—
4,30	—	—	6,00	5,40	—	5,00	—	—	—	—	—	—	—	—
—	—	—	23	20	—	33	—	—	—	—	—	—	—	—
—	—	—	6,20	6,00	—	5,00	—	—	—	—	—	—	—	—
—	—	—	—	—	—	29	—	—	—	—	—	—	—	—
—	—	—	—	—	—	5,00	—	—	—	—	—	—	—	—
—	—	—	—	—	—	—	—	—	—	—	—	—	—	—
—	1	—	—	—	—	—	—	—	—	—	—	10	—	—
—	4,00	—	—	—	—	—	—	—	—	—	—	5,50	—	—
21	—	—	—	—	—	137	—	—	21	—	—	—	—	—
4,10	—	—	—	—	—	5,00	—	—	4,00	—	—	—	—	—
29	—	—	—	—	—	211	—	—	—	—	—	—	—	—
4,20	—	—	—	—	—	5,00	—	—	—	—	—	—	—	—
8	—	—	35	10	—	—	—	—	—	—	—	—	—	—
4,10	—	—	5,80	5,40	—	—	—	—	—	—	—	—	—	—
—	—	—	—	—	—	—	—	—	14	—	—	—	—	—
—	—	—	—	—	—	—	—	—	5,00	—	—	—	—	—
—	—	—	—	—	—	—	—	—	—	—	—	10	—	—
—	—	—	—	—	—	—	—	—	—	—	—	5,50	—	—
45	—	—	—	—	—	83	—	—	11	21	—	—	—	—
4,10	—	—	—	—	—	4,80	—	—	3,80	3,50	—	—	—	—
31	13	—	—	—	—	236	—	—	—	—	—	—	—	—
4,00	3,80—3,90	—	—	—	—	4,80	—	—	—	—	—	—	—	—
4	—	—	73	75	—	—	—	—	—	—	—	—	—	—
4,00	—	—	6,00	5,80	—	—	—	—	—	—	—	—	—	—
—	—	—	—	—	—	35	—	—	—	—	—	—	—	—
—	—	—	—	—	—	4,80	—	—	—	—	—	—	—	—
—	—	—	—	—	—	—	—	—	—	—	—	—	—	—
34	—	—	—	—	—	61	—	—	3	—	—	—	—	—
4,20	—	—	—	—	—	5,00	—	—	4,00	—	—	—	—	—
7	—	—	67	20	—	26	—	—	—	21	—	—	—	—
4,20—4,30	—	—	6,00	5,80	—	5,10	—	—	—	3,50—3,60	—	—	—	—
13	10	—	—	—	—	66	—	—	—	—	—	—	—	—
4,20	4,00	—	—	—	—	5,00	—	—	—	—	—	—	—	—
—	—	—	—	—	—	21	—	—	—	—	—	10	—	—
—	—	—	—	—	—	5,20	—	—	—	—	—	5,50	—	—
43	—	—	—	—	—	277	—	—	16	—	—	—	—	—
4,20	—	—	—	—	—	5,00—5,10	—	—	4,00	—	—	—	—	—
5	—	—	98	—	—	—	—	—	—	25	—	—	—	—
4,20	—	—	5,80—6,00	—	—	—	—	—	—	3,60	—	—	—	—
16	—	—	—	—	—	15	—	—	—	—	—	—	—	—
4,20—4,30	—	—	—	—	—	5,00	—	—	—	—	—	—	—	—

Schlachtviehpreise

[illegible]

Schlachtviehpreise

Markttag	Herkunftsland		Stiere			Ochsen			Kühe		
			I. Qualit.	II. Qualit.	III. Qualit.	I. Qualit.	II. Qualit.	III. Qualit.	I. Qualit.	II. Qualit.	III. Qualit.
	a) Auftrieb Stück	b) Preis pro Pfund									
21. Nov.	Dänemark	a)	10	3	—	45	—	—	10	4	—
		b)	3,60-3,70	3,40-3,50	—	3,90	—	—	3,60-3,70	3,40-3,50	—
	Deutschland	a)	—	1	—	13	20	—	—	—	—
		b)	—	3,40	—	3,80-3,90	3,60-3,70	—	—	—	—
	Frankreich	a)	30	11	—	5	—	—	—	—	2
		b)	3,60-3,70	3,40-3,50	—	3,80-3,90	—	—	—	—	2,20-2,40
28. Nov.	Dänemark	a)	23	—	—	12	—	—	8	—	—
		b)	3,50-3,60	—	—	3,80-3,90	—	—	3,50-3,60	—	—
	Deutschland	a)	—	10	—	35	10	—	—	—	—
		b)	—	3,40-3,50	—	3,80-3,90	3,70	—	—	—	—
	Frankreich	a)	18	22	—	3	—	—	11	—	—
		b)	3,50-3,60	3,30-3,40	—	3,90	—	—	2,20	—	—
6. Dez.	Dänemark	a)	28	—	—	50	—	—	10	—	—
		b)	3,80	—	—	4,20	—	—	3,90	—	—
	Deutschland	a)	—	28	—	19	7	—	—	—	—
		b)	—	3,50-3,60	—	4,20	3,90-4,00	—	—	—	—
	Frankreich	a)	8	6	—	—	—	—	—	—	7
		b)	3,80	3,50-3,60	—	—	—	—	—	—	2,40-2,50
12. Dez.	Dänemark	a)	17	—	—	55	—	—	17	—	—
		b)	3,80	—	—	4,00-4,20	—	—	3,80	—	—
	Deutschland	a)	—	19	—	15	8	—	—	1	—
		b)	—	3,50	—	4,00-4,20	3,80	—	—	3,50	—
	Frankreich	a)	25	11	—	—	—	—	2	—	—
		b)	3,80	3,50	—	—	—	—	3,80	—	—
19. Dez.	Dänemark	a)	21	—	—	59	—	—	21	—	—
		b)	3,80	—	—	4,00-4,20	—	—	3,70	—	—
	Deutschland	a)	—	20	—	14	—	—	1	—	—
		b)	—	3,50	—	4,00-4,20	—	—	3,70	—	—
	Frankreich	a)	20	14	—	—	—	—	—	—	6
		b)	3,80-4,00	3,60	—	—	—	—	—	—	2,70
27. Dez.	Dänemark	a)	10	7	—	64	—	—	17	—	—
		b)	3,70-3,80	3,50	—	3,80-4,00	—	—	3,60-3,70	—	—
	Deutschland	a)	—	37	—	8	—	—	—	—	—
		b)	—	3,50	—	3,80-4,00	—	—	—	—	—
	Frankreich	a)	26	6	—	—	—	—	—	—	10
		b)	3,80	3,60	—	—	—	—	—	—	3,20
Saargebiet	a)	—	—	—	—	—	—	—	1	2	
	b)	—	—	—	—	—	—	—	3,40	2,30	

in Saarbrücken 1932

[illegible]

5. Amtlicher Brotpreis für das Saargebiet 1925—1933

Brotpreis gültig ab:	Preis pro kg	Brotpreis gültig ab:	Preis pro kg
	Frs.		Frs.
1925		1927	
9. Februar	1,60	14. Februar	2,30
29. Juni	1,70	11. April	2,20
24. August	1,60	16. Mai	2,30
12. Oktober	1,50	12. Oktober	2,20
2. November	1,60	16. November	2,10
21. Dezember	1,70		
1926		1928	
17. Februar	1,80	29. März	2,20
12. April	1,90	7. Mai	2,30
22. Mai	2,10	13. August	2,20
14. Juni	2,20	29. August	2,10
28. Juni	2,30		
12. Juli	2,50	1930	
21. Juli	2,60	10. März	2,00
2. August	2,80	28. Juli	2,20
16. August	2,70	22. November	2,10
23. August	2,60		
22. September	2,70	1931	
4. Oktober	2,80	12. Oktober	2,00
6. Dezember	2,60		
20. Dezember	2,50	1932	
27. Dezember	2,40	15. August	1,90
		12. September	1,80
		27. Dezember	1,70
		1933	
		13. März	1,60

6. Preise für Förderkohlen und Koks vom 1. Dezember 1921 — 31. Dezember 1932

(nach der allgemeinen Preisliste der Bergwerksdirektion)

Preise in Frs. pro t frei Eisenbahnwag. und Grubenbahnhof bei Kaufverträgen v. 300—400 Tonnen Gültig ab:		Fettkohlen								Flammkohlen																Koks			
		best- melierte		aufge- besserte		ge- klaubte		ge- wöhnliche		bestmelierter			aufgebesserte			gekläubte			gewöhnliche			Großkoks		Mittel- koks Nr. 0 50/80 mm	Brech- koks Nr. 1 35/50 mm	Brech- koks Nr. 2 15/35 mm			
		Sorte		Sorte		Sorte		Sorte		Sorte			Sorte			Sorte			Sorte			ge- wöhn- lich	Spezial						
		A	B	A	B	A	B	A	B	A ¹	A ²	B	A ¹	A ²	B	A ¹	A ²	B	A ¹	A ²	B								
1. Dezember 1921		71	—	—	—	—	—	62	60	69	—	—	—	—	—	—	—	—	60	—	58	100	—	106	100	85			
1. August 1922		69	—	69	67	—	63	60	57	—	67	—	68	—	65	—	—	61	58	57	55	97,70	—	103	97	83			
1. Februar 1923		67	—	67	65	64	62	59	—	65	65	—	67	—	64	—	63	60	58	57	—	95,50	—	101	95,50	81			
1. Mai 1923		80	—	80	78	76	74	70	—	80	77	—	80	—	75	—	73	70	70	67	—	118	—	125	120	100			
1. September 1923		85	—	85	—	81	—	75	—	85	82	—	85	—	80	—	78	75	75	72	—	128	—	135	130	110			
1. April 1924		85	—	89	—	85	—	79	—	85	82	—	89	—	83	—	82	78	79	76	—	132	137	140	135	114			
1. Mai 1924		82	—	87	—	82	—	77	—	82	79	—	87	—	80	—	79	75	77	74	—	128	132	135	130	110			
1. Juni 1924		79	—	84	—	79	—	74	—	79	76	—	84	81	77	—	76	72	74	71	—	123	127	130	125	106			
1. März 1925		84	—	89	—	84	—	78	—	84	81	—	89	86	82	—	81	76	78	75	—	130	139	137	134	112			
1. August 1925		89	—	95	—	89	—	83	—	89	85	—	95	91	86	—	85	80	83	79	—	137	146	145	142	118			
1. Januar 1926		93	—	99	—	93	—	87	—	93	89	—	99	96	91	—	89	85	87	83	—	144	154	152	149	126			
1. Mai 1926		98	—	104	—	98	—	92	—	98	94	—	104	101	96	—	94	90	92	88	—	152	162	158	158	135			
1. Juni 1926		102	—	108	—	102	—	95	—	102	98	—	108	105	101	—	98	95	95	91	—	158	172	164	164	141			
16. Juli 1926		109	—	116	—	109	—	102	—	109	105	—	116	113	109	—	105	102	102	98	—	171	186	181	181	155			
1. August 1926		117	—	125	—	117	—	110	—	117	113	—	125	122	119	—	113	111	110	106	—	186	202	196	196	166			
1. September 1926		122	—	130	—	122	—	115	—	122	118	—	130	127	124	—	118	116	115	111	—	198	216	209	209	180			
1. November 1926		128	—	138	—	130	—	120	—	128	124	—	138	135	133	—	126	124	120	116	—	205	227	220	220	192			
16. November 1926		130	—	141	—	133	—	123	—	130	126	—	141	139	137	—	130	128	123	120	—	205	231	224	226	196			
1. Februar 1927		127	—	138	—	131	—	121	—	127	123	—	138	136	134	—	128	126	121	118	—	200	226	216	218	190			
1. März 1927		115	—	125	—	117	—	109	—	115	112	—	125	123	122	—	115	113	109	108	—	174	196	193	197	169			
16. Juni 1928		112	—	122	—	114	—	106	—	112	109	—	122	120	119	—	112	110	106	105	—	170	191	182	193	165			
1. Januar 1929		116	—	127	—	119	—	110	—	116	113	—	127	124	123	—	117	114	110	109	—	175	197	187	202	170			
1. Juli 1929		123	—	135	—	126	—	116	—	123	120	—	135	132	130	—	124	121	116	115	—	185	208	197	215	179			
16. November 1929		129	—	141	—	132	—	121	—	129	125	—	141	138	136	—	130	127	121	120	—	193	217	206	226	187			
1. Januar 1931		122	—	134	—	125	—	115	—	122	118	—	134	131	130	—	123	120	115	114	—	175	199	185	195	174			
1. Mai 1931		119	—	131	—	125	—	112	—	119	115	—	131	129	127	—	120	117	112	111	—	170	189	180	185	170			
1. September 1932		113,45	—	125,50	—	119,45	—	106,40	—	113,45	109,40	—	125,50	—	121,45	—	114,45	111,45	106,40	105,40	—	140,55	155,60	155,60	155,60	140,55			

**7. a) Die Entwicklung der Preise für Gießerei-Roheisen III pro t
im Saargebiet ab Hütte
1924 — 1932**

	1924	1925	1926	1927	1928	1929	1930	1931	1932
	Frs.	Frs.	Frs.	Frs.	Frs.	Frs.	Frs.	Frs.	Frs.
Januar	325	285—295	367	540	435	450	490	320	220—230
Februar	325—340	320—330	395	510	445	475	490	290	220—230
März	380	320—330	407.50	510	445	475	490	280—290	220—230
April	350—370	320—330	407.50	500	445	475	490	280—290	220—230
Mai	340—360	320—330	420	500	445	475	490	295—305	220—230
Juni	310—330	345	460	460	445	475	490	295—305	220—230
Juli	300—310	345	520	460	440	475	490	280—290	180—190
August	295—305	345	600	460	440	475	490	280—290	180
September	280—290	345	600	460	440	475	490	270—280	180
Oktober	280—290	345	600	420	440	475	490	270—280	180
November	275—285	345	600	420	450	475	490	270—280	200
Dezember	285—295	345	600	420	450	475	320	220—230	210

**b) Die Entwicklung der Preise für Vorblöcke pro t im Saargebiet ab Hütte
1924 — 1932**

	1924	1925	1926	1927	1928	1929	1930	1931	1932
	Frs.	Frs.	Frs.	Frs.	Frs.	Frs.	Frs.	Frs.	Frs.
Januar	480	420	550	720	530	560	590	460	460
Februar	480	420	550	620	560	560	590	460	460
März	500	425	550—560	620	510	560	590	460	350
April	480	425	550—560	525	520	590	590	460	350
Mai	480	410—420	610—650	500	535	590	590	460	350
Juni	425	410—420	610—650	505	535	590	590	460	350
Juli	425	420	730—750	530	535	590	590	460	350
August	425	420	780	530	535	590	590	460	350
September	425	420	780	530	535	590	565	460	350
Oktober	425	420	780	530	535	590	565	460	350
November	390	420	760	480	560	590	520	460	340
Dezember	420	470—480	760	530	560	590	460	460	340

**c) Die Entwicklung der Preise für Knüppel pro t im Saargebiet ab Hütte
1924 — 1932**

	1924	1925	1926	1927	1928	1929	1930	1931	1932
	Frs.	Frs.	Frs.	Frs.	Frs.	Frs.	Frs.	Frs.	Frs.
Januar	500	440	575	680—710	570	590	620	500	490
Februar	500	440	575—580	540—570	600	590	620	500	490
März	530	445	575—585	520—530	540	590	620	490	380
April	510	445	575—585	520	565	620	620	490	380
Mai	510	440—450	625—675	525	565	620	620	490	380
Juni	450	440—450	625—675	525	565	620	620	490	380
Juli	450	440—450	630—660	550	565	620	620	490	380
August	450	440—450	770—870	550	565	620	620	490	380
September	450	440—450	770—820	550	565	620	595	490	380
Oktober	450	440—450	720—820	550	565	620	595	490	380
November	420	440—450	810—820	520	590	620	550	490	380
Dezember	450	500—520	800—810	570	590	620	500	490	380

d) Die Entwicklung der Preise für Träger pro t im Saargebiet ab Hütte
1924–1932

	1924	1925	1926	1927	1928	1929	1930	1931	1932
	Frs.	Frs.	Frs.	Frs.	Frs.	Frs.	Frs.	Frs.	Frs.
Januar	600	540	675	800	650	720–765	740–765	660–685	590–615
Februar	725	525–540	675	710	650	720–765	740–765	660–685	590–615
März	675	525–540	725	700	650	740–765	740–765	590–615	550
April	725	525–565	725	650	675	740–765	740–765	590–615	550
Mai	625	500	775–825	650	675	740–765	740–765	590–615	550
Juni	575	500	825	650	675	740–765	740–765	590–615	550
Juli	600	500	800–830	650	675–700	740–765	740–765	590–615	550
August	550	500	900–1000	650	675–700	740–765	740–765	590–615	550
September	550	500	920–970	650	675–800	740–765	740–765	590–615	550
Oktober	550	500	850–900	650	725	740–765	740–765	590–615	550
November	540	500	850–900	625–650	700–725	740–765	660–685	590–615	550
Dezember	540	650	840–850	650	720–745	740–765	660–685	590–615	550

e) Die Entwicklung der Preise für Schienen pro t im Saargebiet ab Hütte
1924–1932

	1924	1925	1926	1927	1928	1929	1930	1931	1932
	Frs.	Frs.	Frs.	Frs.	Frs.	Frs.	Frs.	Frs.	Frs.
Januar	625	575	700	700	775–800	825–875	825–875	750–800	800
Februar	625	560–570	725	725	775–800	825–875	825–875	750–800	770–800
März	725	560–570	775	775	775–800	825–875	825–875	725–800	785
April	750	560	800	700–725	775–800	825–875	825–875	725–800	785
Mai	650	550	850–910	750	775–800	825–875	825–875	725–800	785
Juni	625	550	850–910	750–800	775–830	825–875	800–840	725–800	785
Juli	625	550	875–925	800	775–830	825–875	775–840	725–785	697
August	600	550	1100	775	775–830	825–875	800–850	800	697
September	575–600	550	975–1050	750–800	775–830	825–875	800–850	800	697
Oktober	560–580	550	975	775	775–830	825–875	750–820	800	697
November	580	550	975	725–775	800–875	825–875	750–820	800	697
Dezember	575	700	875	775–800	825–875	825–875	750–800	800	697

X. Verbrauchsberechnungen

1. Fleischmengen aus Schlachtungen im Saargebiet 1929—1931

a) 1929

	Zahl der Tiere	Gesamt- schlacht- gewichte dieser Tiere kg	Gewicht der Innereien kg	Als genuß- untauglich sind abzuziehen kg	Gesamt- menge des genuß- tauglichen inlän- dischen Fleisches kg	Fleisch- verbrauch pro Kopf der Be- völkerung kg
1. Pferde	860	221 888	22 189			
2. Bullen	14 754	4 464 182	—			
3. Ochsen	12 491	3 837 725	—			
4. Kühe	24 309	5 775 558	2 608 775			
5. Rinder	16 179	3 314 367	—			
6. Kälber	60 843	2 123 134	679 403			
7. Schweine . . .	143 879	11 063 435	2 323 351			
8. Schafe u. Ziegen	5 250	89 653	22 806			
9. Hunde	15	150	—			
Sa.		30 890 092	5 656 524	252 513	36 294 103	46,35
1. Import von fri- ischem und zube- reitetem Fleisch aus dem Ausland		2 176 559	—	10 467	2 166 092	2,76
2. Tierische Speise- fette		3 845 112	—	3 500	3 841 612	4,91
Sa.		6 021 671	—	13 967	6 007 704	7,67
Gesamtfleisch- verbrauch Haus- schlachtungen einschl.					42 301 807	54,02

	Zahl der Tiere	Gesamt-schlacht-gewichte dieser Tiere kg	Gewicht der Innereien kg	Zahl der zur Wieder-ausfuhr gelangenden Tiere	Gesamt-gewicht dieser Tiere kg	Als genuß-untauglich sind abzuziehen kg	Gesamt-menge des genußtaughlichen in-ländischen Fleisches kg	Fleisch-verbrauch pro Kopf der Be-völkerung kg
1. Pferde	732	191 695	19 170	—	—	—	—	—
2. Bullen	15 241	5 083 062	—	—	—	—	—	—
3. Ochsen	8 456	2 549 784	—	741	206 739	—	—	—
4. Kühe	20 895	5 192 029	2 201 460	—	—	—	—	—
5. Rinder	8 231	1 851 521	—	—	—	—	—	—
6. Kälber	44 117	2 005 085	641 627	—	—	10%	—	—
7. Schweine	230 291	17 799 704	3 671 518	54 941	4 630 489	—	—	—
8. Schafe	1 789	38 910	—	—	—	—	—	—
9. Ziegen	3 132	49 039	23 746	—	—	—	—	—
10. Hunde	5	45	—	—	—	0,11%	—	—
Sa.		34 760 874	6 557 521	—	4 837 228	245 958	36 235 209	44,99
Import von frischem und zubereitetem Fleisch sowie tierischem Speisefett aus dem Ausland .		5 461 469				9 562	5 451 907	6,72
Insgesamt							41 687 116	51,71

c) 1931

	Zahl der Tiere	Gesamt-schlacht-gewichte dieser Tiere kg	Gewicht der Inneren kg	Zahl der zur Wieder-ausfuhr gelangenden Tiere	Gesamt-gewicht dieser Tiere kg	Als genuß-untauglich sind abzuziehen kg	Gesamt-menge des genußtauglichen Fleisches kg	Fleisch-verbrauch pro Kopf der Bevölkerung kg
1. Pferde	599	153 344	15 344					
2. Bullen	11 467	3 795 577						
3. Ochsen	6 221	1 828 974						
4. Kühe	22 904	5 630 192	1 842 697	1 259	403 950	0,11%		
5. Rinder	4 016	979 904						
6. Kälber	36 030	1 333 110	383 935					
7. Schweine	319 444	23 383 302	4 910 493	57 165	5 021 376	plus 10% des Kälber-schlachtgewichts (Fell)		
8. Schafe	1 558	35 843	9 677	82	2 356			
9. Ziegen	2 487	42 228	11 402					
10. Ferkel	1 639	12 364	2 472					
Summe		37 244 838	7 176 010		5 427 682	182 171	38 810 995	47,58
Import von frischem und zubereitetem Fleisch aus dem Ausland		5 140 343				48 930	5 091 413	6,24
Insgesamt							43 902 408	53,82

2. Verbrauch an Bier 1921—1931

Rechnungs- jahr 1. April bis 31. März	Von im Saargebiet hergestellten Mengen			Von eingeführten Mengen			Gesamtverbrauch			Verbrauch auf den Kopf der Be- völkerung
	Voll- bier	Stark- bier	Ins- gesamt	Voll- bier	Stark- bier	Ins- gesamt	Voll- bier	Stark- bier	Ins- gesamt	
	hl			hl			hl			
1921/22	—	—	—	—	—	—	689 490	17 640	707 130	99,2
1922/23	—	—	—	—	—	—	658 162	4 108	662 270	92,9
1923/24	—	—	—	—	—	—	674 057	6 941	680 998	90,9
1924/25	—	—	—	—	—	—	806 281	15 295	821 576	109,6
1925/26	—	—	—	—	—	—	855 192	14 606	869 798	114,0
1926/27	778 861	10 176	789 037	82 478	308	82 786	861 339	10 484	871 823	112,7
1927/28	799 963	10 134	810 097	73 562	673	74 235	873 525	10 807	884 332	112,5
1928/29	849 227	9 772	858 999	64 111	1 382	65 493	913 338	11 154	924 492	119,4
1929/30	925 516	11 274	936 790	55 351	1 919	57 270	980 867	13 193	994 060	127,0
1930/31	901 749	12 250	913 999	42 579	1 020	43 599	944 328	13 270	957 598	120,8
1931/32	813 021	10 539	823 560	31 756	881	32 632	844 777	11 420	856 197	106,3

3. Verbrauch an Branntwein 1923—1931

Betriebs- jahr 1. Okt. bis 30. Sept.	An Branntwein, berechnet auf 100teiligen Weingeist, wurden verwendet:										
	hauptsächlich zum Trinkverbrauch				zu gewerblichen und anderen Zwecken				Branntwein- verbrauch		
	in- ländischer Branntwein	aus- ländischer	Zusammen		voll- ständig vergällt	unvoll- ständig vergällt	un- 1) vergällt	Zusammen		Im Ganzen	Auf den Kopf d. Bevölk.
			Ins- gesamt	Auf den Kopf d. Bevölk.				Insge- samt	Auf den Kopf d. Bevölk.		
	hl		hl	l	hl			hl	l	hl	l
1923/24	3 017	6 731	6 748	0,90	2 947	6	7	2 960	0,4	12 708	1,70
1924/25	5 516	8 063	13 579	1,81	1 724	71	435	2 230	0,3	15 809	2,11
1925/26	5 077	3 933	9 010	1,19	1 834	180	39	2 053	0,3	11 063	1,45
1926/27	5 550	4 365	9 915	1,28	2 449	29	423	2 901	0,4	12 816	1,66
1927/28	5 623	3 360	8 983	1,14	2 216	—	415	2 631	0,3	11 614	1,48
1928/29	5 112	3 279	8 391	1,08	2 581	31	232	2 844	0,4	11 235	1,45
1929/30	5 349	2 763	8 112	1,04	2 393	94	93	2 580	0,3	10 692	1,37
1930/31	5 415	2 061	7 476	0,94	2 949	367	138	3 454	0,4	10 930	1,38
1931/32	4 831	1 853	6 684	0,83	937	293	118	1 348	0,2	8 032	1,00

1) Für Krankenhäuser

4. Verbrauch von Essigsäure 1922—1931

Rechnungsjahr 1. April bis 31. März	Einfuhr aus				Ausfuhr	Verbrauch		
	d. Reich	Frankr.	d. sonst. Ausland	Ins- gesamt		Ins- gesamt	Auf den Kopf der Bevölkerung	
	dz					dz	dz	gr
1922/23	1 500	1	—	1 501	—	1 501	209	0,20
1923/24	845	18	—	863	—	693	92	0,09
1924/25	1 364	46	86	1 496	32	1 542	202	0,19
1925/26	38	713	221	972	—	935	123	0,11
1926/27	28	1 103	—	1 131	—	1 158	150	0,14
1927/28	12	1 112	—	1 124	—	1 225	156	0,15
1928/29	336	904	—	1 240	—	1 198	152	0,14
1929/30	396	1 133	—	1 529	—	1 539	197	0,21
1930/31	489	988	—	1 477	—	1 483	187	0,20
1931/32	531	836	—	1 367	2	1 372	170	0,18

¹⁾ Spez.-Gewicht 1,06

5. Verbrauch an Traubenwein, Obstwein und Schaumwein 1921—1931

Rechnungsjahr vom 1. März bis 30. April	Inlands- er- zeugung 1)	Unmittelbare Einfuhr			Inlands- erzeugung und Einfuhr zusammen	Verbrauch	
		aus dem Reich	aus Frank- reich	aus dem sonstig. Ausland		insgesamt	pro Kopf der Bevölkerung
Hektoliter							Liter
1921/22	1 420	61 989	10 660	44	74 113	74 113	10,39
1922/23	3 473	46 708	5 056	1	55 238	55 238	7,75
1923/24	4 598	32 741	64 188	998	102 525	88 067	11,75
1924/25	1 427	16 619	51 843	615	70 504	82 437	11,00
1925/26	1 023	3 993	47 743	689	53 448	51 542	6,75
1926/27	1 108	4 371	52 403	904	58 786	61 291	7,92
1927/28	1 662	5 042	31 961	1 275	39 940	41 122	5,23
1928/29	1 029	4 918	32 639	960	39 546	40 424	5,22
1929/30	1 113	7 278	31 345	1 463	41 199	41 578	5,31
1930/31	1 147	12 177	27 493	2 200	43 017	43 088	5,43
1931/32	2 037	15 716	21 637	163	40 553	40 252	5,00

¹⁾ Die Inlandserzeugung besteht in der Hauptsache in der Erzeugung von Obstwein

6. Verbrauch an Mineralwasser und Limonade 1921—1931

Rechnungs- jahr 1. April bis 31. März	Inländische Erzeugung	Einfuhr		aus dem sonstigen Ausland	Inländische Erzeugung und Einfuhr insgesamt	davon Verbrauch	
		aus dem Reich	aus Frankreich			insgesamt	pro Kopf der Bevölk.
		Mineralwasser — Hektoliter				Liter	
1921/22	1 712	28 100	—	—	29 812	29 810	4,18
1922/23	2 451	18 312	—	—	20 763	20 763	2,91
1923/24	4 854	2 138	1 999	—	8 991	9 134	1,22
1924/25	6 294	6 206	1 562	151	14 213	14 147	1,88
1925/26	8 655	2 032	2 802	11	13 500	14 807	1,94
1926/27	13 645	1 170	4 369	65	19 249	19 396	2,51
1927/28	12 907	3 304	4 565	106	20 882	20 843	2,65
1928/29	13 082	6 734	3 788	1	23 605	23 155	2,99
1929/30	12 652	9 828	3 915	5	26 400	26 154	3,34
1930/31	11 528	8 741	3 165	17	23 451	22 480	2,83
1931/32	7 723	6 819	1 854	26	16 422	16 722	2,08
Limonade							
1921/22	19 140	668	—	—	19 808	19 654	2,76
1922/23	14 668	307	—	—	14 975	14 954	2,10
1923/24	5 176	66	27	—	5 269	5 173	0,69
1924/25	4 515	12	90	—	4 617	4 788	0,64
1925/26	5 258	—	141	—	5 399	5 154	0,68
1926/27	5 600	—	188	—	5 788	5 637	0,73
1927/28	6 731	132	85	—	6 948	6 656	0,85
1928/29	10 600	266	131	—	10 997	10 851	1,40
1929/30	13 438	1 260	234	—	14 932	14 454	1,85
1930/31	12 960	823	308	—	14 191	13 219	1,67
1931/32	11 813	288	219	—	12 320	11 905	1,48

7. Verbrauch an Salz 1921—1931

Rechnungs- jahr 1. April bis 31. März	Einfuhr aus				Aus- fuhr	versteuert		für gewerb. und sonstige Zwecke steuerfrei abgelass.		Gesamt- verbrauch	
	dem Reich	Frank- reich	dem sonst. Aus- land	Ins- gesamt		Ins- gesamt	pro Kopf	Ins- gesamt	pro Kopf	Ins- gesamt	pro Kopf
	dz					dz	kg	dz	kg	dz	kg
1921/22	92 641	698	—	93 339	—	67 028	9,4	26 311	3,7	93 339	13,1
1922/23	75 305	7 406	—	82 711	—	64 345	9,0	18 366	2,6	82 711	11,6
1923/24	15 273	51 670	—	66 943	—	52 992	7,1	13 951	1,9	66 943	9,0
1924/25	6 631	74 063	—	80 694	—	64 720	8,6	15 974	2,2	80 694	10,8
1925/26	1 026	86 851	—	88 177	—	69 900	9,2	18 267	2,4	88 167	11,6
1926/27	475	91 545	300	92 020	547	73 621	9,5	17 609	2,3	91 230	11,8
1927/28	964	98 643	—	99 607	—	80 488	10,2	19 441	2,5	99 929	12,7
1928/29	5 682	95 362	152	101 196	—	78 565	10,1	22 631	2,9	101 196	13,0
1929/30	40 705	57 220	—	97 925	—	76 261	9,7	21 664	2,8	97 925	12,5
1930/31	11 235	85 023	—	96 258	—	78 419	9,9	17 839	2,2	96 258	12,1
1931/32	1 920	93 916	—	95 836	—	80 321	10,0	15 515	1,9	95 836	11,9

8. Verbrauch an Tabakwaren 1923—1931

Rechnungs- jahr 1. April bis 31. März	Zigarren		Zigaretten		Feinschnitt		Pfeifentabak, Kau- und Schnupftabak	
	Verbrauch		Verbrauch		Verbrauch		Verbrauch	
	Insgesamt Stück	p. Kopf Stück	Insgesamt Stück	p. Kopf Stück	Insgesamt dz	p. Kopf kg	Insgesamt dz	p. Kopf kg
A. Aus Fabrik und Steuerlägern								
1923/24	29 424 475		357 584 605		1 627		7 216	
1924/25	45 833 905		392 888 818		2 367		6 249	
1925/26	23 038 678		448 053 145		4 422		5 572	
1926/27	17 843 952		481 968 816		3 716		6 422	
1927/28	20 254 402		478 294 070		4 553		5 703	
1928/29	20 857 375		475 785 615		4 776		5 707	
1929/30	19 027 553		440 730 490		5 086		5 447	
1930/31	18 771 961		403 193 731		5 092		5 179	
1931/32	16 704 225		379 576 675		5 036		4 650	
B. Von eingeführten Mengen								
1923/24	25 095 050		58 444 835		195		896	
1924/25	4 613 090		97 684 756		396		235	
1925/26	2 236 277		30 412 380		276		281	
1926/27	5 974 305		47 944 420		879		466	
1927/28	14 255 809		93 666 234		728		549	
1928/29	13 831 694		114 690 800		847		560	
1929/30	14 140 108		221 643 325		853		648	
1930/31	17 637 232		320 112 120		841		502	
1931/32	20 088 304		373 812 445		930		473	
C. Gesamtverbrauch								
1923/24	54 519 525	73	416 029 440	555	1 822	0,243	8 112	1,082
1924/25	50 446 995	67	490 573 574	655	2 763	0,369	6 484	0,865
1925/26	25 274 955	33	478 465 525	627	4 698	0,616	5 853	0,767
1926/27	23 818 257	31	529 913 236	685	4 595	0,594	6 888	0,890
1927/28	34 510 211	44	571 960 304	728	5 281	0,672	6 252	0,795
1928/29	34 689 069	45	590 476 415	762	5 623	0,726	6 267	0,809
1929/30	33 167 661	42	662 373 815	846	5 939	0,759	6 095	0,778
1930/31	36 409 193	46	723 305 851	912	5 933	0,748	5 681	0,716
1931/32	36 792 529	46	753 389 120	936	5 966	0,741	5 123	0,636

9. Verbrauch an

Rechnungsjahr 1. April bis 31. März	Rohr- und Rübenzucker					
	Einfuhr aus				Verbrauch	
	dem Reich	Frankreich	sonstigem Ausland	Insgesamt	Insgesamt	pro Kopf
	dz				dz	kg
1922/23	99 508	7 013	4 466	110 989	110 989	15,57
1923/24	77 994	18 194	14 837	111 025	111 025	14,82
1924/25	68 622	28 625	7 760	105 007	105 007	14,01
1925/26	74	99 353	20 781	120 208	119 142	15,61
1926/27	1 638	123 782	9 220	134 640	131 670	17,02
1927/28	3 348	160 808	863	165 019	158 544	20,17
1928/29	5 649	143 376	4 909	153 934	153 831	19,87
1929/30	5 676	145 757	15 892	168 742	168 742	21,55
1930/31	5 518	158 006	451	163 975	163 442	20,61
1931/32	841	159 888	200	160 929	154 830	19,23

10. Verbrauch an Spielkarten 1924—1931

Rechnungsjahr 1. April bis 31. März	Einfuhr aus				Verbrauch
	dem Reich	Frankreich	dem sonstig. Ausland	Insgesamt	Insgesamt
A. Kartenspiele bis zu 36 Blättern					
1924/25	47 710	1 620	—	49 330	48 604
1925/26	12 234	47 104	—	59 338	59 338
1926/27	41 813	18 060	—	59 873	60 593
1927/28	53 516	12 739	—	66 255	66 255
1928/29	55 695	15 732	—	71 427	71 427
1929/30	64 364	16 062	12	80 438	80 438
1930/31	68 656	16 656	24	85 336	85 336
1931/32	77 581	10 884	1 444	89 909	89 909
B. Kartenspiele mit mehr als 36 Blättern					
1924/25	10 660	12	—	10 672	10 672
1925/26	214	359	—	573	573
1926/27	704	596	—	1 300	1 300
1927/28	1 106	2 376	—	3 482	3 482
1928/29	1 695	1 332	53	3 080	3 080
1929/30	2 803	4 174	212	7 189	7 189
1930/31	3 953	3 528	48	7 529	7 529
1931/32	7 914	1 668	—	9 582	9 582
B. Kartenspiele insgesamt					
1924/25	58 370	1 632	—	60 002	59 276
1925/26	12 448	47 463	—	59 911	59 911
1926/27	42 517	18 656	—	61 173	61 893
1927/28	54 622	15 115	—	69 737	69 737
1928/29	57 390	17 064	53	74 507	74 507
1929/30	67 167	20 236	224	87 627	87 627
1930/31	72 609	20 184	72	92 865	92 865
1931/32	85 495	12 552	1 444	99 491	99 491

Zucker 1922—1931

Stärkezucker und Zuckerabläufe									
dem Reich		Einfuhr aus Frankreich		sonst. Ausland		Verbrauch		Insgesamt	
Stärke- zucker	Zucker- abläufe	Stärke- zucker	Zucker- abläufe	Stärke- zucker	Zucker- abläufe	Stärke- zucker	Zucker- abläufe	Stärke- zucker	Zucker- abläufe
dz									
—	—	—	—	—	—	—	—	—	—
—	—	—	4	—	—	—	4	—	4
—	—	—	—	—	—	—	—	—	—
—	—	3 204	93	—	—	3 204	93	2 701	93
82	—	8 145	91	2	—	8 229	91	7 911	91
47	—	5 853	—	—	—	5 900	—	5 584	—
24	1	11 051	—	—	—	11 075	1	7 927	1
341	2	7 479	—	—	—	7 820	2	7 110	2
81	—	5 463	—	—	61	5 544	61	5 093	61
106	5	3 863	305	—	—	3 969	310	3 473	310

11. Verbrauch an Zündhölzern 1921—1931

Rechnungsjahr vom 1. März bis 30. April	Im Saargebiet hergestellte Mengen	Eingeführte Mengen Herkunft			Verbrauch		
		Deutsches Reich	Frank- reich	Sonstiges Ausland	Erzeugung und Einfuhr insgesamt	Insgesamt	pro Kopf der Bevöl- kerung
							1000 Stück
1921/22	—	1 356 488	—	—	1 356 488	1 356 488	1 902
1922/23	190 590	1 897 141	—	—	2 087 731	2 087 731	2 928
1923/24	1 462 913	613 009	36 000	150 300	2 261 922	1 336 386	1 783
1924/25	1 523 925	389 525	46 261	534 712	2 494 523	1 486 724	1 984
1925/26	2 143 608	153	253 500	177 583	2 574 844	1 674 509	2 194
1926/27	1 782 467	416	730 337	177 700	2 690 920	1 632 086	2 109
1927/28	1 548 400	533	156 793	474 030	2 179 756	1 552 771	1 975
1928/29	604 295	62 615	2 636	661 793	1 331 339	1 887 215	2 437
1929/30	311 800	65 822	55 884	744 667	1 178 173	1 509 373	1 928
1930/31	954 586	19 425	2 791	492 363	1 469 165	1 455 354	1 835
1931/32	1 210 210	5 686	4 800	271 550	1 492 246	1 530 542	1 901

XI. Land- und Forstwirtschaft,

Ergebnisse der landwirtschaftlichen

1. Die land- und forstwirtschaftlichen Betriebe nach

Kreis	Zahl der Betriebe	Gesamtfläche ha	davon ist				Landwirtschaftlich benutzte Fläche ha
			selbstbewirtschaftete eigene Fläche ha	gepachtete Fläche ha	aufgeteilte Allmende ha	sonstiges Land ha	
Saarbrücken-Land	12 290	26 606,90	24 602,20	1 705,12	101,62	197,96	11 213,43
Ottweiler	10 210	24 422,86	22 852,27	1 300,10	11,05	259,44	15 375,59
Saarlouis	13 752	32 837,02	28 607,60	2 740,57	533,67	955,18	22 244,58
Saarbrücken-Stadt	913	2 691,13	1 616,19	286,64	1,07	787,23	520,48
St. Ingbert	6 037	16 799,33	15 718,90	886,06	48,78	145,59	9 596,33
Homburg	5 098	18 578,06	16 900,09	1 507,57	15,90	154,50	11 234,48
Merzig	4 620	14 844,56	13 324,73	1 055,39	354,35	110,09	8 493,84
St. Wendel	4 017	12 502,42	11 543,90	726,91	67,94	163,67	8 906,36
Insgesamt:	56 937	149 282,28	135 165,88	10 208,36	1 134,38	2 773,66	87 585,09

2. Die land- und forstwirtschaftlichen Betriebe

Kreis	Zahl der Betriebe	Landwirtschaftl. benutzte Fläche ha	Ackerland insgesamt ha	davon wurde bebaut mit						
				Weizen, Spelz, Emer, Einkorn ha	Roggen ha	Gemeng aus Weizen und Roggen ha	Gerste ha	Hafer ha	Mais ha	sonstigem Getreide ha
Saarbrücken-Land	9 268	10760,94	6189,71	796,03	1 194,46	132,46	165,66	700,19	16,91	2,46
Ottweiler	8 485	14388,51	8866,84	644,83	1 712,98	486,07	240,42	1 064,92	48,75	1,88
Saarlouis	12 668	21890,75	15832,45	372,12	3 370,83	490,07	254,52	1 873,67	18,22	5,67
Saarbrücken-Stadt	574	427,76	311,77	6,25	36,18	0,43	6,67	29,27	—	—
St. Ingbert	5 166	9244,61	4949,64	945,72	462,43	39,08	160,30	700,36	16,36	0,62
Homburg	4 570	11144,31	7652,35	916,65	1 549,07	185,81	172,27	1 040,45	15,10	0,22
Merzig	4 322	8358,40	6629,74	543,30	967,13	329,37	85,64	977,61	7,68	0,93
St. Wendel	3 622	8755,38	5894,55	336,40	1 257,78	259,26	94,67	922,15	12,41	—
Insgesamt:	48 675	84970,66	56327,05	5 561,28	10550,86	1 922,55	1180,15	7 308,62	135,43	11,78

Viehwirtschaft und Veterinärwesen

Betriebszählung vom 19. Juli 1927

Besitzverhältnissen und Art der Bodenbenutzung

davon wurden benutzt als					Forstwirtschaftlich benutzte Fläche	Geringe Weide und Hutung	Oed- und Unland	Ablaufbare Fischteiche	Übrige Fläche
Ackerland	Gartenland ohne Ziergarten	Weinberg Wein-garten	Wiese	gute Weide					
ha	ha	ha	ha	ha	ha	ha	ha	ha	ha
6 189,71	545,05	21,97	4 302,16	94,54	14 720,58	126,85	195,39	11,60	339,05
8 866,84	514,67	27,57	5 892,75	73,76	8 309,57	116,92	311,61	1,37	307,80
15 832,45	546,25	33,27	5 708,82	123,79	9 320,06	154,76	724,37	13,58	379,67
311,77	71,88	—	132,34	4,49	2 144,18	2,38	4,09	10,28	9,72
4 949,62	291,67	14,43	4 096,89	243,72	6 292,94	282,66	405,36	7,91	214,13
7 652,35	227,57	9,37	3 263,95	81,24	6 687,89	84,50	218,70	2,39	250,10
6 629,74	300,55	2,06	1 453,78	107,71	5 681,23	146,67	311,03	19,78	192,01
5 894,55	176,87	9,19	2 780,57	45,18	2 729,21	275,26	429,99	16,62	144,98
56 327,03	2 674,51	117,86	27 691,26	774,43	55 985,66	1 190,00	2 600,54	83,53	1 837,46

nach der Bebauung des Ackerlandes

davon wurde bebaut mit														
Lupinen	Erbsen Bohnen	Wicken u. a. Hülsen	Kartoffeln	Zuckerrüben	Futterrüben	Raps, Rüben, Mohn	Flachs, Hanf	Hopfen	Tabak	Gemüse	anderen feldmäßig bestellten Handels-gewächsen	Futterpflanzen	unbestelltem Ackerland	Ackerweide
ha	ha	ha	ha	ha	ha	ha	ha	ha	ha	ha	ha	ha	ha	ha
5,81	8,62	37,67	1 984,87	17,79	382,56	3,86	0,27	—	1,29	73,80	38,40	451,96	136,60	38,04
12,24	31,97	120,75	2 740,36	28,40	520,67	4,15	4,52	4,23	3,76	98,05	34,46	691,56	283,54	88,33
18,51	43,06	94,14	4 561,34	66,17	1 271,21	10,21	2,31	1,38	1,10	126,62	24,47	1 629,18	471,33	126,32
—	3,48	0,82	148,17	0,03	15,44	0,79	—	—	—	45,51	3,86	9,60	3,49	1,78
2,23	7,02	17,45	1 386,57	19,95	463,82	1,39	0,15	0,31	0,78	23,41	11,03	502,16	170,45	18,05
16,74	5,86	38,14	2 135,13	28,16	499,34	0,44	0,01	—	0,24	13,12	11,58	772,10	192,87	59,05
0,76	15,82	30,83	1 342,23	23,57	479,68	1,90	0,75	—	0,42	46,66	11,52	1 390,63	328,16	45,15
8,85	13,96	43,38	1 423,18	14,18	307,36	6,59	0,02	—	—	24,25	8,30	713,47	411,51	36,83
65,14	129,79	383,18	15 721,85	198,25	3 940,08	29,33	8,03	5,92	7,59	451,42	143,62	6 160,66	1 997,95	413,55

3. Die Inhaber und Betriebsleiter der land- und forstwirtschaftlichen Betriebe nach dem Hauptberuf

Kreis	Gesamt- zahl der Inhaber und Betriebs- leiter	davon hauptberuflich tätig in							ohne Beruf oder Berufs- angabe	davon Pensio- näre
		Land- wirt- schaft	davon		Industrie und Hand- werk	davon im Berg- bau	Handel und Ver- kehr	Ver- waltung		
			ohne	mit						
Nebenberuf										
Saarbrücken-Land .	12 290	775	709	66	6 045	3 127	701	809	3 960	1 371
Ottweiler	10 210	818	775	43	4 982	3 567	529	442	3 439	1 104
Saarlouis	13 752	2 246	2 168	78	6 627	2 846	712	526	3 641	1 857
Saarbrücken-Stadt	913	75	68	6	130	4	51	40	617	31
St. Ingbert	6 037	834	786	48	3 067	805	368	271	1 497	700
Homburg	5 098	1 058	1 018	40	2 268	1 034	251	226	1 295	540
Merzig	4 620	913	876	37	2 106	285	278	312	1 011	526
St. Wendel	4 017	642	624	18	1 680	1 055	154	163	1 378	598
Insgesamt:	56 937	7 361	7 025	336	26 904	12 723	3 044	2 789	16 839	6 727

4. Das Personal der land- und forstwirtschaftlichen Betriebe nach der Stellung im Betriebe

Kreis	Zahl der be- schäftig- ten Per- sonen über- haupt	Von der Gesamtzahl der beschäftigten Personen sind:									
		Inhaber und Be- triebs- leiter	Familienangehörige			Fremde Arbeitskräfte					darunter Wander- saisonarbeiter
			Ins- gesamt	davon		Ins- ge- sam	davon				
				ständig beschäf- tigt	vorüber- gehend beschäf- tigt		Aufs- ichts per- sonal	ständige Arbeitskräfte	nicht ständig. Arbeits- kräfte		
								Knechte Mägde	Tage- löhner		
Saarbrücken-Land .	32 457	12 290	18 396	9 925	8 471	1 771	56	304	255	1 156	155
Ottweiler	29 140	10 210	17 422	11 418	5 994	1 508	44	367	122	975	18
Saarlouis	40 462	13 752	24 448	14 609	9 839	2 262	48	467	173	1 574	29
Saarbrücken-Stadt	2 146	913	964	817	147	269	19	54	81	115	—
St. Ingbert . . .	16 329	6 037	9 227	4 911	4 316	1 065	32	230	78	725	—
Homburg	14 445	5 098	8 481	5 830	2 651	866	21	304	111	430	19
Merzig	13 574	4 620	7 904	4 672	3 232	1 050	32	196	105	717	—
St. Wendel . . .	12 227	4 017	7 437	5 632	1 805	773	23	257	97	396	—
Insgesamt:	160 780	56 937	94 279	57 834	36 445	9 564	275	2 179	1 022	6 088	227

5. Der Viehbestand der land- und forstwirtschaftlichen Betriebe

Kreis	Gesamtzahl der Betriebe mit Viehhaltung	Gesamtbestand an Vieh	davon																	Zahl der im Betriebe geborenen Fohlen	Zahl des Rindviehs, das als Zugvieh benutzt wurde	
			Pferde insgesamt	davon		Maultiere	Rindvieh insgesamt	davon				Schafe einschl. Lämmer	Schweine insgesamt	davon			Ziegen	Hühner	Gänse			Enten
				bis 3 Jahre alt	über 3 Jahre alt			bis 3 Monate alt	über 3 Mon. bis 2 Jahre alt	über 2 Jahre alte Kühe und Färsen	über 2 Jahre alte Ochsen u. Bullen			bis 8 Wochen alt	über 8 Wochen bis 1 Jahr alt	über 1 Jahr alt						
Saarbrücken-Land .	9524	102582	1394	243	1151	7	8460	616	2050	5595	199	407	10423	2696	7160	567	11246	66673	2795	1177	25	2739
Ottweiler	8107	91878	1248	175	1073	6	13070	838	2683	9332	217	279	9023	2114	6467	442	8071	56816	2627	738	15	5541
Saarlouis	11881	122636	2632	419	2213	9	16401	918	3410	11840	233	130	19724	5446	12774	1504	9878	70397	2581	884	122	6208
Saarbrücken-Stadt	193	3163	101	7	94	4	186	8	22	145	11	5	278	50	187	41	160	2235	115	79	—	21
St. Ingbert . . .	4617	62145	852	91	761	16	6938	614	1860	4199	265	205	6387	1638	4194	555	5910	37879	2540	1418	18	2212
Homburg	4305	69770	1426	169	1257	8	10527	842	3001	6369	315	358	7497	2161	4617	719	3449	41529	3854	1122	40	2712
Merzig	3889	47162	1078	226	852	11	5668	447	1293	3764	164	265	8997	2557	5336	1104	4059	25702	744	638	68	1749
St. Wendel . . .	3405	45162	895	167	728	—	7764	547	1780	5313	124	145	4556	1348	2889	319	2819	26935	1681	367	15	2770
Insgesamt	45921	544498	9626	1497	8129	61	69014	4830	16099	46557	1528	1794	66885	18010	43624	5251	45592	328166	16937	6423	303	23952

6. Die Verwendung von Arbeits- und Antriebsmaschinen

a) Arbeits-

Kreis	Zahl der Betriebe, welche Maschinen nach bezeichneter Art benutzen	davon benutzen															
		Dampfzüge		Motorzüge		Elektro- pflüge		Dünger- streu- maschinen		Sä- maschinen		Hack- maschinen		Kartoffel- pflanz- maschinen		Kartoffel- ernte- maschinen	
		Zahl der Betriebe	Zahl der Maschinen	Zahl der Betriebe	Zahl der Maschinen	Zahl der Betriebe	Zahl der Maschinen	Zahl der Betriebe	Zahl der Maschinen	Zahl der Betriebe	Zahl der Maschinen	Zahl der Betriebe	Zahl der Maschinen	Zahl der Betriebe	Zahl der Maschinen	Zahl der Betriebe	Zahl der Maschinen
Saarbrücken-Land .	1 347	—	—	2	2	—	—	12	12	14	15	19	19	3	3	26	27
Ottweiler	2 842	—	—	—	—	—	—	8	8	17	17	89	89	14	15	36	37
Saarlouis	2 738	1	1	—	—	—	—	10	10	36	37	101	104	23	27	30	31
Saarbrücken-Stadt	22	1	1	—	—	—	—	3	3	6	6	—	—	—	—	5	5
St. Ingbert	1 613	1	1	5	5	—	—	15	15	19	20	71	71	1	1	21	21
Homburg	1 666	1	1	1	1	1	1	33	34	70	72	113	114	6	6	156	157
Merzig	1 069	—	—	—	—	—	—	9	9	19	21	53	58	10	10	27	27
St. Wendel	1 504	—	—	2	2	—	—	11	11	9	14	94	101	3	3	19	23
Insgesamt:	12 801	4	4	10	10	1	1	101	102	190	202	546	562	60	65	320	328

b) Antriebs-

Kreis	Gesamtzahl der Betriebe	Verwendung von Antriebsmaschinen											
		überhaupt			davon sind								
		Zahl der Betriebe	Zahl der Maschinen	Gesamtnennleistungen	Wasser- räder u. Wasser- ma- schinen		Dampfkraft- maschinen			Gaskraft- maschinen			
					Zahl der Betriebe	Zahl der Maschinen	Zahl der Betriebe	Zahl der Maschinen	Pferdestärke	Zahl der Betriebe	Zahl der Maschinen	Pferdestärke	
Saarbrücken-Land .	242	240	246	992,40	—	—	2	2	17,0	8	8	45,0	
Ottweiler	505	501	510	1 769,25	4	4	1	1	3,0	11	11	42,0	
Saarlouis	853	850	851	3 433,85	13	13	5	5	55,0	3	3	31,0	
Saarbrücken-Stadt	3	3	3	20,00	—	—	—	—	—	—	—	—	
St. Ingbert . . .	340	338	342	1 272,75	5	5	4	4	24,0	1	1	5,0	
Homburg	435	432	499	1 634,50	4	4	2	2	10,0	—	—	—	
Merzig	418	415	420	1 699,75	2	2	3	3	17,0	—	—	—	
St. Wendel . . .	369	369	375	1 294,50	6	6	1	1	4,0	1	1	5,0	
Insgesamt:	3165	3148	3196	12 064,50	34	34	18	18	130,0	24	24	128,0	

in den land- und forstwirtschaftlichen Betrieben maschinen

davon benutzten

Grasmähmaschinen		Getreidemähmaschinen mit Binder		Getreidemähmaschinen mit Ablader		Heuwender		Dreschmaschinen mit Antrieb				Samenreinigungsmaschinen		Schrotmühlen		Milchzentrifugen			
Zahl der Betriebe	Zahl der Maschinen	Zahl der Betriebe	Zahl der Maschinen	Zahl der Betriebe	Zahl der Maschinen	Zahl der Betriebe	Zahl der Maschinen	Zahl der Betriebe	Zahl der Maschinen	Zahl der Betriebe	Zahl der Maschinen	Zahl der Betriebe	Zahl der Maschinen	Zahl der Betriebe	Zahl der Maschinen	Zahl der Betriebe	Zahl der Maschinen	Zahl der Betriebe	Zahl der Maschinen
508	526	26	26	41	42	76	79	76	76	444	445	142	144	156	156	1040	1043	—	—
403	413	32	33	37	37	57	57	423	423	976	976	541	541	183	184	2457	2460	—	—
664	675	54	55	59	59	187	189	178	178	1296	1298	369	373	280	281	2070	2070	3	3
13	19	—	—	2	2	4	4	—	—	3	3	3	3	3	3	1	1	1	1
577	597	72	76	44	46	84	85	149	149	424	424	301	303	94	94	1383	1385	2	2
741	766	101	110	122	123	157	159	305	305	517	518	320	324	118	118	1062	1064	3	3
330	336	19	19	32	32	64	66	89	89	246	246	164	171	136	136	887	887	4	4
407	413	25	25	26	26	44	47	306	306	560	563	378	380	119	120	1115	1117	2	2
3643	3745	329	344	363	367	673	686	1526	1526	4466	4473	2218	2239	1089	1092	10015	10027	15	15

maschinen

und elektrischen Stromerzeugern									Verwendung von Kraftfahrzeugen						
im einzelnen									überh.	davon sind im einzelnen					
Schweröl- und Leichtölkraft- maschinen			Elektromotoren			elektrische Stromerzeuger			Gesamtzahl der Betriebe	Kraftschlepper			Lastkraftwagen		
Zahl der Betriebe	Zahl der Maschinen	Pferdestärke	Zahl der Betriebe	Zahl der Maschinen	Pferdestärke	Zahl der Betriebe	Zahl der Maschinen	Pferdestärke		Zahl der Betriebe	Zahl der Maschinen	Pferdestärke	Zahl der Betriebe	Zahl der Maschinen	Pferdestärke
2	2	38,0	228	234	892,40	—	—	—	2	1	1	5,0	1	1	10,0
18	18	69,0	464	473	1633,25	3	3	22,0	4	—	—	—	4	4	77,0
10	10	47,5	809	810	3237,35	10	10	63,0	3	—	—	—	3	3	93,5
—	—	—	3	3	20,00	—	—	—	—	—	—	—	—	—	—
3	3	14,0	322	326	1220,75	3	3	9,0	2	2	2	20,0	—	—	—
7	7	36,5	415	432	1571,00	4	4	17,0	3	2	2	10,0	1	1	4,0
4	4	27,0	402	407	1643,75	4	4	12,0	3	1	1	12,0	2	2	26,0
8	13	52,0	347	348	1199,50	6	6	34,0	—	—	—	—	—	—	—
52	57	284,0	2990	3033	11418,00	30	30	157,0	17	6	6	47,0	11	11	210,5

7. Ergebnisse der Anbauflächenerhebung

1932	Kreis								Saar- gebiet
	Saarbrücken (Land)	Ottweiler	Saarlouis	Saarbrücken (Stadt)	St. Ingbert	Homburg	Merzig	St. Wendel	
	ha	ha	ha	ha	ha	ha	ha	ha	
I. Ackerland									
a) Getreide									
1. Roggen . . .	1 620,92	3 082,57	5 682,30	56,50	917,52	1 491,00	1 556,92	1 926,79	16 334,52
2. Weizen . . .	1 277,51	1 203,06	1 993,10	23,00	1 232,70	1 026,50	784,30	658,83	8 199,00
3. Gerste . . .	254,16	389,12	414,71	8,00	346,37	246,25	172,99	177,57	2 009,17
4. Hafer . . .	1 299,20	1 676,02	2 841,97	50,00	749,86	1 146,25	1 196,63	1 469,58	10 429,51
5. Menggetreide .	235,45	215,90	254,26	2,50	8,19	124,00	130,82	73,74	1 044,86
6. Mais	1,50	19,52	0,75	1,00	9,12	8,25	2,25	4,50	46,89
7. Erbsen . . .	2,37	30,83	13,05	—	12,75	1,50	24,87	12,65	98,02
8. Bohnen . . .	3,47	8,00	3,64	—	13,00	2,50	5,13	21,04	56,78
9. Wicken . . .	44,19	186,15	90,00	—	23,00	7,00	35,59	73,07	459,00
10. Lupinen . . .	1,75	1,25	1,25	—	4,25	22,50	3,50	—	34,50
11. Gemenge aus Hülsenfrücht. .	—	19,25	2,00	—	1,00	1,00	1,30	18,00	42,55
12. Mischfrucht .	3,00	58,00	8,00	—	6,50	17,00	31,77	15,00	139,27
13. Sonstige Arten von Getreiden und Hülsen- früchten . . .	—	10,00	3,00	—	—	0,50	2,40	3,50	19,40
Getreide u. Hülsen- früchte insgesamt	4 743,52	6 899,67	11 308,03	141,00	3 324,26	4 094,25	3 948,47	4 454,27	38 913,47
b) Hackfrüchte									
14. Kartoffeln:									
früh	176,48	228,50	312,50	20,00	118,69	180,50	113,94	191,86	1 342,47
spät	2 352,74	3 441,37	5 614,70	120,00	1 439,85	2 274,50	1 754,71	2 109,24	19 107,11
insgesamt	2 529,22	3 669,87	5 927,20	140,00	1 558,54	2 455,00	1 868,65	2 301,10	20 449,58
15. Runkelrüben .	489,33	787,78	1 840,88	25,00	658,67	618,00	624,53	350,94	5 395,13
16. Kohlrüben . .	52,00	60,60	172,62	1,50	11,24	4,50	97,50	15,45	415,51
17. Mohrrüben .	3,50	5,75	13,25	—	2,50	2,00	9,50	3,50	40,00
18. Sonstige Hack- früchte	1,40	12,15	33,75	—	11,67	13,60	2,00	13,10	87,67
Hackfrüchte insgesamt	3 075,45	4 536,15	7 987,70	166,50	2 242,62	3 093,10	2 602,18	2 684,09	26 387,79
Summe a und b	7 818,97	11 435,82	19 295,73	307,50	5 566,88	7 187,35	6 550,65	7 138,36	65 301,26

im Saargebiet 1932

1932	Kreis								Saar- gebiet
	Saarbrücken (Land)	Ottweiler	Saarlouis	Saarbrücken (Stadt)	St. Ingbert	Homburg	Merzig	St. Wendel	
	ha	ha	ha	ha	ha	ha	ha	ha	
c) Gartengewächse	170,38	93,58	36,06	50,00	52,48	33,50	20,75	53,35	510,10
d) Handelsgewächse	—	—	—	—	—	—	—	—	—
19. Raps, Rübsen	18,00	2,00	7,00	—	—	—	4,88	4,19	36,07
20. Hanf	5,79	—	—	—	—	—	—	—	5,79
21. Alle andere Handels- gewächse . .	5,00	18,00	30,00	15,00	0,78	—	2,01	—	70,79
Handelsgewächse insgesamt	28,79	20,00	37,00	15,00	0,78	—	6,89	4,19	112,65
e) Futterpflanze	—	—	—	—	—	—	—	—	—
22. Klee	893,09	1185,88	1508,98	25,00	671,86	623,50	1051,63	661,31	6621,25
23. Luzerne . . .	96,78	67,85	1302,24	—	306,50	209,50	652,77	45,32	2680,96
24. Sonstige Futterpflanzen	32,00	504,25	181,27	—	5,00	37,00	141,66	33,47	934,65
Futterpflanzen insgesamt	1021,87	1757,98	2992,49	25,00	983,36	870,00	1846,06	740,10	10236,86
f) Brache	181,53	213,52	451,40	80,00	84,00	97,50	254,14	410,56	1772,65
g) Ackerweide	13,00	32,85	177,00	—	2,00	5,00	30,10	42,65	302,60
Gesamtfläche des Ackerlandes	9234,54	13553,75	22989,68	477,50	6689,50	8193,35	8708,59	8389,21	78236,12
II. Wiesen	5869,96	5129,83	6314,49	245,00	4695,56	—	1191,47	2539,86	30188,67
III. Viehweiden	119,12	553,75	346,49	—	379,50	4202,50	208,35	245,66	1923,87
IV. Obstanlagen	107,94	110,10	175,18	70,00	32,50	69,00	349,04	166,72	1039,73
V. Weinberge	0,25	—	26,00	—	4,00	28,25	0,50	0,02	30,77
VI. Gartenland	1045,06	625,22	940,53	362,00	483,53	230,45	255,65	233,40	4175,84
VII. Korbweiden- anlagen	50,78	1,00	2,00	—	2,75	5,25	1,00	21,00	83,78
Landwirtschaftl. genutzte Fläche insgesamt I—VII	16427,65	19973,65	30796,37	1154,50	12287,34	12728,80	10714,60	11595,87	115678,78
VIII. Forsten	13831,12	7835,84	9561,91	2314,50	6607,72	7370,43	5965,94	3196,67	56684,13
IX. Haus u. Hofräume	823,27	1068,98	771,30	850,00	382,10	381,00	470,00	356,44	5103,09
X. Moorflächen unkultiviert	32,00	1,00	54,70	—	3,00	—	14,00	7,00	111,70
XI. Sonstiges Oed- und Unland	429,13	730,70	723,83	10,00	587,47	450,80	553,00	520,01	4004,94
XII. Wege etc.	1016,43	845,94	910,61	750,00	703,12	574,54	337,66	324,97	5463,27
XIII. Gewässer	97,57	105,83	331,69	60,00	67,76	131,75	65,37	38,33	898,30
Summe I.—XIII.	32657,17	30561,94	43150,41	5139,00	20638,51	21677,32	18120,57	16039,29	187944,21

8. Obstbäume und Kleingärten

Kreis	Zahl der Obstbäume insgesamt	Zahl der Kleingärten	Fläche in ha
Saarbrücken-Land .	70 399	7 286	168,50
Ottweiler	82 110	3 607	85,63
Saarlouis	94 195	1 359	37,60
Saarbrücken-Stadt	3 193	1 735	35,66
St. Ingbert	64 857	1 594	37,86
Homburg	38 547	1 252	26,86
Merzig	76 976	445	10,97
St. Wendel	26 724	421	12,41
Insgesamt:	457 001	17 699	415,49

9. Ernte-Durchschnitts-Ergebnis der wichtigsten Kulturgewächse 1931

(Zusammengestellt nach Schätzungen der Saatenstandsberichterstatter)

Kreis	Doppelzentner pro ha								
	Roggen	Weizen	Winter- Gerste	Sommer- Gerste	Hafer	Kar- toffeln	Futter- rüben	Kleebau	Heu und Grummet
1931									
Saarbrücken-Land .	12,5	12,0	—	14,5	13,7	145,0	287,0	45,8	35,0
Saarlouis	14,0	10,0	16,0	12,0	10,0	220,0	500,0	50,0	60,0
Merzig	12,0	10,0	14,0	11,0	10,0	206,0	500,0	50,0	60,0
Ottweiler	14,0	9,3	14,0	10,2	9,2	216,4	427,2	45,6	36,9
St. Wendel	12,0	10,4	14,0	11,5	10,7	203,5	452,1	54,8	32,4
Homburg	11,5	11,0	—	14,5	8,5	155,0	437,5	43,5	43,5
St. Ingbert	12,0	7,0	—	13,5	8,0	150,0	437,5	42,5	43,5
Saargebiet 1931	12,5	9,9	14,5	12,4	10,0	184,2	434,4	47,4	44,4
1930	15,8	17,3	18,5	16,6	16,4	150,9	376,5	49,7	44,3
1929	19,0	16,1	18,0	19,0	19,8	154,9	405,1	38,6	38,0
1928	20,0	17,7	22,2	20,0	21,2	158,1	350,0	56,1	58,7
1927	13,1	14,0	14,0	12,0	13,0	111,4	242,9	42,9	41,4
1926	14,3	16,8	17,5	17,0	19,7	91,4	275,7	50,0	41,4

10. Das Auftreten des Kartoffelkrebses im Saargebiet 1931

Kreis	Bürgermeisterei	Gemeinde	Neu verseucht		Wieder verseucht		Zusammen	
			Zahl	Größe	Zahl	Größe	Zahl	Größe
			der verseuchten Parzellen	ha	der verseuchten Parzellen	ha	der verseuchten Parzellen	ha
Saarbrücken-Stadt	Saarbrücken-Stadt	Saarbrücken-Stadt	—	—	9	0,415	9	0,415
Saarbrücken Land	Brebach	Scheidt	—	—	1	0,050	1	0,050
	Riegelsberg	Güdenbach	—	—	4	0,250	4	0,250
	Sulzbach		3	0,20	—	—	3	0,20
Saarlouis	Differten	Wadgassen	3	0,10	—	—	3	0,10
	Fraulautern	Fraulautern	—	—	1	0,1702	1	0,1702
Ottweiler	Illingen	Gennweiler	—	—	4	0,5513	4	0,5513
	Wemmetweiler	Wemmetweiler	—	—	1	0,12	1	0,12
	Wiebelskirchen	Wiebelskirchen	—	—	1	0,02	1	0,02
St. Ingbert	St. Ingbert	St. Ingbert	—	—	5	0,2290	5	0,2290
	Oberwürzbach	Oberwürzbach	1	0,0920	—	—	1	0,0920
Saargebiet insgesamt			7	0,392	26	1,8055	33	2,1975
		1930	10	2,352	12	2,8464	22	5,1984
		1929	—	—	—	—	181	22,92
		1928	—	—	—	—	24	2,67
		1927	—	—	—	—	92	8,15

11. Die Waldfläche des Saargebietes

	Waldfläche des Saargebietes			
	überhaupt	davon entfallen auf		
		Staats- waldungen	Gemeinde-, Körperschafts- u. Anstaltswald.	Privat- waldungen
	ha	ha	ha	ha
Preußischer Teil des Saargebietes . .	43 494	22 476	15 925	4 993
Bayrischer Teil des Saargebietes . .	14 045	6 029	4 454	3 562
Insgesamt	57 439	28 505	20 379	8 555
in % der Gesamtfläche des Saargebietes . .	31%	—	—	—
in % der Waldfläche .	—	50%	35%	15%

12. Ertrag der Staatswaldungen des Saargebietes 1914–1930

Jahr	Materialertrag			Geldertrag				
	Haupt-	Vor-	Zus.	Aus Holz	Sonstige Einnahmen aus Neben- nutzungen	Einnahmen zusammen	Ausgaben zusammen	Überschuß
	nutzung							
	fm		fm	Frs.	Frs.	Frs.	Frs.	Frs.
1914	80 037	53 382	133 419	—	—	—	—	—
1915	55 268	31 733	87 001	—	—	—	—	—
1916	55 531	40 170	95 701	—	—	—	—	—
1917	85 529	45 810	131 339	—	—	—	—	—
1918	88 701	66 939	155 640	—	—	—	—	—
1919	71 227	39 922	111 149	—	—	—	—	—
1920	82 352	52 937	135 289	—	—	—	—	—
1921	74 165	54 416	128 581	—	—	—	—	—
1922	73 349	58 616	131 965	—	—	—	—	—
1923	87 038	64 231	151 269	—	—	—	—	—
1924	87 586	59 581	147 167	10 664 000	720 866	11 384 866	5 120 688	6 264 178
1925	76 769	59 905	136 674	11 992 000	905 774	12 897 774	5 801 288	7 096 486
1926	77 763	61 579	139 342	63 618 255	796 203	14 414 458	7 522 253	6 892 205
1927	72 362	58 718	131 080	13 690 301	924 787	14 615 088	7 872 854	6 742 234
1928	73 077	59 728	132 805	16 029 705	930 645	16 960 350	8 421 396	8 538 954
1929	73 945	59 626	133 571	15 977 404	933 542	16 912 946	9 550 165	7 362 781
1930	77 527	61 380	138 907	15 421 558	1 026 067	16 447 625	9 996 774	6 450 851

13. Ergebnis der Viehzählung am 1. Dezember 1932

Kreis	Pferde	Rindvieh	Schafe	Schweine	Ziegen	Kaninchen	Federvieh	Bienen- völker
Saarbrücken-Stadt	480	206	544	1 591	560	8 029	24 929	183
Saarbrücken-Land .	1 692	8 258	1 029	18 571	14 240	36 524	137 236	2 154
Saarlouis	2 684	16 335	171	30 803	13 384	18 906	117 560	2 739
Merzig	1 151	5 847	166	12 424	4 528	4 202	38 496	1 484
Ottweiler	1 327	13 423	1 562	12 734	12 295	21 615	99 647	1 853
St. Wendel . . .	885	8 103	329	5 991	3 663	2 982	41 154	1 040
Homburg	1 470	10 458	720	10 394	3 585	6 071	65 524	1 198
St. Ingbert . . .	890	7 511	422	10 066	6 541	11 989	58 989	1 222
Insgesamt 1932	10 579	70 141	4 943	102 574	58 796	110 318	582 535	11 873
1931	10 885	66 352	4 856	109 243	55 074	63 374	591 640	11 085
1930	11 109	62 257	3 851	110 681	53 242	46 057	578 187	11 194
1929	11 616	60 425	2 290	86 647	52 405	34 126	532 779	8 993
1926	12 138	73 677	2 463	88 905	67 197	31 542	554 538	10 066
1925	12 159	71 227	2 194	84 957	70 077	17 878	572 574	10 070
1924	12 839	70 628	2 679	88 925	77 482	15 856	623 552	11 768
1923	13 406	70 536	3 153	86 565	79 775	14 474	601 620	12 579
1922	12 199	65 105	2 893	66 601	75 757	13 915	525 027	10 387
1921	10 930	66 332	3 448	71 228	75 604	21 576	515 976	—

14. Fleischbeschau im Jahre 1931

a) Zahl der Schlachttiere, bei denen die Beschau (einschl. Beurteilung des Fleisches) ausgeführt wurde

Kreis	Pferde	Ochsen	Bullen	Kühe	Jung- rinder über	Kälber bis	Schweine	Schafe	Ziegen	Auf Trichinen wurden untersucht: Schweine	Davon waren	
					3 Monate alt						trichinös	flinnig
Saarbrücken-Stadt	376	2 621	3 804	3 130	581	14 877	80 381	1 218	732	80 364	—	37
Saarbrücken-Land .	76	382	2 972	5 980	404	6 261	74 589	51	716	74 567	—	22
Saarlouis	23	153	1 537	6 039	464	4 880	70 368	71	126	70 323	—	—
Merzig	1	160	363	1 899	62	1 561	15 501	105	258	15 476	—	—
Ottweiler	115	1 305	1 695	3 299	1 183	4 309	47 025	65	497	47 000	—	—
St. Wendel	3	156	315	393	293	1 163	8 276	31	91	8 274	—	—
Homburg	2	189	260	776	454	1 629	10 933	4	8	10 922	—	—
St. Ingbert	4	261	522	1 384	587	1 363	12 519	15	95	12 509	—	—
Summe 1931	600	6 227	11 468	22 900	4 028 ²⁾	36 043 ²⁾	319 592 ²⁾	1 560	2 523	319 435	—	59
1930	732	8 499	15 291	20 937	8 268 ¹⁾	44 418 ¹⁾	227 071 ¹⁾	1 788	3 131	203 843	2	22
1929	860	12 488	14 764	24 321	15 197	58 844	132 124	2 210	3 043	104 036	—	—
1928	814	13 517	15 166	21 979	13 854	59 956	155 450	2 422	3 201	121 736	—	—

1) Von diesen Schlachtungen wurde das Fleisch von 741 Rindern und 54 941 Schweinen nach Frankreich ausgeführt.

2) Von diesen Schlachtungen wurde das Fleisch von 1 419 Rindern 3 Kälbern und 57 441 Schweinen nach Frankreich ausgeführt.

b) Beanstandete ganze Tierkörper und beanstandete ganze Fleischviertel

Kreis	I. Untauglich						II. Bedingt tauglich						III. Minderwertig					
	Pferde	Rinder	Kälber	Schwei- ne	Schafe	Ziegen	Pferde	Rinder	Kälber	Schwei- ne	Schafe	Ziegen	Pferde	Rinder	Kälber	Schwei- ne	Schafe	Ziegen
Saarbrücken-Stadt	5	3	6	17	—	2	—	—	—	51	—	—	—	57	42	215	10	4
Saarbrücken-Stadt	4	7	8	22	—	1	—	4	—	102	—	—	—	82	34	113	—	3
Saarlouis	3	24	5	45	—	—	—	4	—	150	—	—	1	60	4	147	—	1
Merzig	1	2	2	25	—	1	—	—	—	8	—	—	—	10	—	9	—	—
Ottweiler	2	9	15	25	—	2	—	31	—	100	—	—	—	91,5	33	67	1	5
St. Wendel	—	1	3	2	—	1	—	3	1	7	—	—	1	22	24	38	—	1
Homburg	2	5	7	11	—	—	—	3	—	7	—	—	—	32	1	15	—	—
St. Ingbert	1	19	9	10	—	—	—	—	—	14	—	—	—	37	1	23	—	—
Summe 1931	18	70	55	157	—	7	—	45	1	439	—	—	2	391,5	139	627	11	14
1930	13	92	62	73	3	8	—	46	6	419	—	—	5	340,75	192	446	7	27
1929	19	130	59	41	7	4	—	48	4	89	1	2	3	449	301	177	17	26
1928	20	170	69	56	5	6	—	51	—	136	—	—	—	468	172	182	13	26

15. Statistik des tierärztlichen Personals nach dem Stande vom 1. Januar 1932

Kreis	I. Bestand der Tierärzte				II. In der Fleischbeschau tätig																III. Privatpraxis üben aus				
	Tierärzte im Staatsdienst	Schlachthoftierärzte	Private Tierärzte	Zusammen	In der ordentlichen Beschau mit Ergänzungsbeschau				Nur in der ordentl. Beschau ohne Ergänzungsbeschau				Nur in der Ergänz.-Beschau ohne ordentl. Beschau				Nur als Stellvertreter ohne ordentliche Beschau und ohne Ergänzungsbeschau daneben				Tierärzte insgesamt	Tierärzte im Staatsdienste	Schlachthoftierärzte	Privattierärzte	Privatpraxis ausübende Tierärzte
					mit oder ohne Tätigkeit als Stellvertreter in einem anderen Beschaubezirke daneben:																				
					Tierärzte im Staatsdienste	Schlachthoftierärzte	Privattierärzte	Zusammen	Tierärzte im Staatsdienste	Schlachthoftierärzte	Privattierärzte	Zusammen	Tierärzte im Staatsdienste	Schlachthoftierärzte	Privattierärzte	Zusammen	Tierärzte im Staatsdienste	Schlachthoftierärzte	Privattierärzte	Zusammen					
Saarbrücken-Stadt	3	3	1	7	1	3	—	4	—	—	—	—	—	—	—	—	—	—	—	—	4	1	—	1	2
Saarbrücken-Land .	—	4	4	8	—	4	4	8	—	—	—	—	—	—	—	—	—	—	—	—	8	—	4	4	8
Saarlouis	1	3	3	7	—	3	—	3	—	—	3	3	1	—	—	1	—	—	—	—	7	1	1	3	5
Merzig	1	1	1	3	—	1	—	1	—	—	—	—	1	—	—	1	—	—	—	—	2	1	1	—	2
Ottweiler	1	2	3	6	—	3	—	3	—	—	2	2	1	—	—	1	—	—	—	—	6	1	2	2	5
St. Wendel . . .	1	1	—	2	1	1	—	2	—	—	—	—	—	—	—	—	—	—	—	—	2	1	—	—	1
Homburg	1	—	1	2	1	—	1	2	—	—	—	—	—	—	—	—	—	—	—	—	2	1	—	1	2
St. Ingbert . . .	1	—	2	3	—	—	2	2	—	—	—	—	1	—	—	1	—	—	—	—	3	1	—	2	3
1. Januar 1932	9	14	15	38	3	15	7	25	—	—	5	5	4	—	—	4	—	—	—	—	34	7	8	13	28
1. Januar 1931	9	12	13	34	4	12	6	22	—	—	3	3	3	—	—	3	—	—	2	2	30	7	7	12	26
1. Januar 1930	9	12	13	34	3	12	5	20	—	—	3	3	4	—	—	4	—	—	2	2	29	6	7	10	23

XII. Wohnungswesen

1. Bautätigkeit für die Zeit von 1921—1932

Kreis	Zugang an Gebäuden überhaupt	davon Wohngebäuden	Zugang an Wohnungen durch Neu-, Um- u. Aufbau
1921—1925 insgesamt .	—	—	20 171
1927			
Saarbrücken-Land .	714	594	1 436
Ottweiler	448	419	941
Saarlouis	729	600	1 066
Saarbrücken-Stadt	315	188	641
St. Ingbert	371	210	284
Homburg	150	121	251
Merzig	215	194	335
St. Wendel	158	141	285
Saargebiet insgesamt	3 100	2 467	5 239
1928			
Saarbrücken-Land .	815	700	1 580
Ottweiler	519	497	1 082
Saarlouis	703	516	965
Saarbrücken-Stadt	495	338	1 415
St. Ingbert	319	205	281
Homburg	156	111	259
Merzig	176	147	207
St. Wendel	153	131	269
Saargebiet insgesamt	3 336	2 645	6 058

1. Gebäude

Bau-
a) 1929

Kreis	Zugang												Abgang			
	insgesamt	davon											insgesamt	davon		
		öffentliche Gebäude	Geb. f. vorwieg. gewerbli. u. sonst. wirtsch. Zwecke	Wohngebäude			Wohngebäude mit					öffentliche Gebäude		gewerbliche Gebäude	Wohngebäude	
				überhaupt	davon		1	2	3	4	5 bis 8					üb. 8
					mit Unterstütz. aus öffentlichen Mitteln ¹⁾	Kleinhäuser ²⁾										
1	2	3	4	5	6	7	8	9	10	11	12	13	14	15	16	17
Saarbrücken-Stadt	376	2	131	243	226	2	12	11	146	36	27	11	12	—	3	9
Saarbrücken-Land .	926	24	186	716	375	569	193	364	141	16	2	—	13	—	3	10
Ottweiler	457	11	117	329	186	269	107	188	31	—	3	—	11	—	2	9
Saarlouis	474	3	55	414	196	356	173	214	24	3	—	—	11	—	2	9
St. Ingbert ³⁾	283	8	69	216	92	170	148	66	2	—	—	—	1	—	—	1
Homburg	184	4	36	144	76	140	49	85	7	1	2	—	5	—	1	4
Merzig	102	1	18	83	34	79	34	41	7	1	—	—	1	—	—	1
St. Wendel	152	4	16	132	113	126	72	48	11	1	—	—	17	—	—	17
Saargebiet	2 954	57	628	2 277	1 298	1 711	788	1 017	369	58	34	11	71	—	11	60

b) 1930

Saarbrücken-Stadt	277	2	148	127	97	—	18	12	29	26	11	31	25	—	20	5
Saarbrücken-Land	603	10	102	491	337	428	133	275	68	9	5	1	3	—	—	3
Ottweiler	410	3	40	367	284	274	97	223	46	1	—	—	4	—	—	4
Saarlouis	554	4	72	478	171	438	258	187	33	—	—	—	10	—	4	6
St. Ingbert ³⁾	160	1	25	134	64	66	67	61	1	5	—	—	—	—	—	—
Homburg	153	1	30	122	77	118	54	55	9	—	4	—	5	—	—	5
Merzig	82	2	13	67	44	60	23	39	5	—	—	—	3	—	—	3
St. Wendel	111	2	11	98	90	90	42	53	3	—	—	—	—	—	—	—
Saargebiet	2 350	25	441	1 884	1 164	1 474	692	905	194	41	20	32	50	—	24	26

c) 1931

Saarbrücken-Stadt	447	2	172	273	246	1	174	7	40	16	26	10	7	—	6	1
Saarbrücken-Land	457	9	128	320	189	288	44	189	84	3	—	—	11	—	1	10
Ottweiler	326	5	49	272	219	250	66	158	38	4	6	—	4	—	—	4
Saarlouis	440	1	52	387	108	360	253	120	12	2	—	—	13	—	—	13
St. Ingbert	167	4	10	153	60	153	105	38	3	7	—	—	24	—	—	24
Homburg	147	3	17	127	42	122	64	50	9	3	—	1	3	—	—	3
Merzig	74	1	14	59	26	41	19	35	5	—	—	—	3	—	—	3
St. Wendel	63	3	4	56	13	53	25	30	1	—	—	—	—	—	—	—
Saargebiet	2 121	28	446	1 647	903	1 268	750	627	192	35	32	11	65	—	7	58

¹⁾ Darunter sind außer der unmittelbaren Unterstützung aus öffentl. Mitteln (wie Bauvorschüsse, Zinszuschüsse usw.)²⁾ Wohngebäude mit 1–2 Wohngeschossen und höchstens 4 Wohnungen.³⁾ Die Angaben für den Kreis St. Ingbert können nur kreisweise gemacht werden. Ab Spalte 24 gelten die Angaben

fähigkeit

2. Wohnungen

Wohngebäude nach Art der Bauherrn a) = Private b) = Oeff. Körpersch. und Behörden c) = Gemeinnützige Baugenossensch.						Wohnungen										Wohnräume				
						Zugang durch Neubau, Um-, An- u. Aufbau										Zugang				
						Wohnungen mit						Wohnungen insgesamt	davon in neuerbauten Wohngeb.		Abgang insgesamt	durch Neu-, Um-, An- und Aufbau insgesamt		davon in neuerbauten Wohngeb.		Abgang insgesamt
						1	2	3	4	5	6		üb. 6	insgesamt		Davon m. Unterstützung aus öff. Mitteln	insgesamt	Davon m. Unterstützung aus öff. Mitteln		
Wohngebäude			Wohnungen in Wohngebäuden			Wohnräumen														
a	b	c	a	b	c	24	25	26	27	28	29	30	31	32	33	34	35	36	37	38
18	19	20	21	22	23	24	25	26	27	28	29	30	31	32	33	34	35	36	37	38
166	2	75	635	3	254	1	20	328	433	134	30	19	965	894	837	30	3 902	3 548	3 297	106
388	221	107	790	494	135	9	91	589	735	74	42	41	1 581	1 419	845	16	5 789	4 916	2 818	155
271	4	54	470	9	114	2	42	260	321	58	85	12	780	587	358	18	3 049	2 474	1 687	57
398	7	9	657	6	22	7	140	347	325	47	18	14	898	676	311	—	3 120	2 448	1 219	72
198	16	2	262	20	4	—	5	29	48	4	—	4	90	66	59	2	341	247	214	7
138	3	3	235	10	12	4	68	96	102	26	9	5	310	257	133	7	1 058	892	349	28
77	6	—	141	—	—	1	9	73	37	25	12	4	161	141	60	1	655	552	233	3
126	6	—	193	13	—	—	27	82	82	26	19	9	245	200	172	8	939	770	655	23
1 762	265	250	3 383	555	541	24	402	1 804	2 083	394	215	108	5 030	4 240	2 775	82	18 853	15 847	10 472	451

83	17	27	297	96	186	—	72	131	305	101	30	11	650	579	422	18	2 538	2 238	1 621	54
223	199	69	448	423	87	15	107	477	387	60	11	4	1 061	948	708	7	3 621	3 090	2 437	28
315	22	30	556	65	64	2	48	375	308	67	63	9	872	685	537	5	3 236	2 576	1 642	9
452	6	20	696	7	28	9	117	363	288	54	17	13	861	731	278	8	2 981	2 584	1 143	21
125	7	2	186	22	5	4	29	113	73	23	2	3	247	213	106	—	874	690	368	—
118	4	—	191	23	—	1	38	95	82	29	10	9	264	214	133	8	1 000	805	492	34
65	2	—	115	1	—	—	6	61	39	10	10	8	134	116	72	3	537	455	274	13
96	2	—	156	4	—	—	11	91	79	5	3	6	195	149	128	—	696	517	457	—
1 477	259	148	2 645	641	370	31	428	1 706	1 561	349	146	63	4 284	3 635	2 389	49	15 483	12 955	8 434	159

84	—	189	350	—	272	60	109	162	293	230	17	7	878	622	574	3	3 333	2 710	2 483	7
209	76	35	433	166	87	9	101	447	215	36	7	3	818	686	427	17	2 656	2 223	1 399	54
193	22	57	372	45	102	4	47	309	213	45	15	6	639	519	384	8	2 237	1 971	1 439	27
366	—	21	503	—	23	8	59	147	223	86	72	43	638	526	154	24	2 629	2 092	644	122
138	13	2	174	39	5	2	20	76	129	3	3	—	233	218	112	25	833	697	390	74
125	1	1	197	4	12	3	56	71	95	19	18	13	275	213	92	4	1 042	838	316	12
59	—	—	104	—	—	—	5	55	36	9	3	2	110	104	47	4	400	367	187	16
52	4	—	80	8	—	—	2	59	32	2	4	2	101	88	8	—	358	341	67	—
1 226	116	305	2 213	262	501	86	399	1 326	1 236	430	139	76	3 692	2 976	1 798	85	13 488	11 239	6 925	312

auch alle Darlehensgewährungen öffentlicher Körperschaften (Sparkassen, Landesversicherungsanstalt usw.) zu verstehen.
für den Kreis St. Ingbert mit Ausschuß der Stadt St. Ingbert.

1. Gebäude

Bautätigkeit

Kreis Bürgermeisterei	Zugang an Gebäuden												Abgang an Gebäuden			
	insgesamt	davon											insgesamt	davon		
		öffentliche Gebäude	gewerbliche Gebäude ¹⁾	Wohngebäude				Wohngebäude mit						öffentliche Gebäude	gewerbliche Gebäude	Wohngebäude
				überhaupt	davon		1	2	3	4	5 bis 8	über 8				
					mit Unterstützung aus öffentlichen Mitteln erbaut	Kleinhäuser ²⁾										
1	2	3	4	5	6	7	8	9	10	11	12	13	14	15	16	17
Saarbrücken-Land																
Bischmisheim	107	1	41	65	59	44	7	30	26	2	—	—	3	—	1	2
Dudweiler	44	—	—	44	39	44	2	24	17	1	—	—	—	—	—	—
Friedrichsthal	8	1	1	6	2	2	2	4	—	—	—	—	1	—	—	1
Gersweiler	26	1	—	25	—	24	7	8	10	—	—	—	—	—	—	—
Heusweiler	6	—	—	6	—	6	—	6	—	—	—	—	—	—	—	—
Kleinblittersdorf . . .	5	—	—	5	—	5	1	4	—	—	—	—	—	—	—	—
Ludweiler	55	1	22	32	8	29	11	19	2	—	—	—	1	—	—	1
Püttlingen	50	2	5	43	43	43	4	38	1	—	—	—	—	—	—	—
Quierschied	65	2	31	32	—	32	3	25	4	—	—	—	—	—	—	—
Sellerbach	23	—	1	22	17	20	5	14	3	—	—	—	3	—	—	3
Sulzbach	21	—	5	16	—	16	—	13	3	—	—	—	1	—	—	1
Völklingen	47	1	22	24	21	23	2	4	18	—	—	—	2	—	—	2
Insgesamt	457	9	128	320	189	288	44	189	84	3	—	—	11	—	1	10
Kreis Ottweiler																
Eppelborn	22	2	1	19	—	19	10	9	—	—	—	—	—	—	—	—
Neunkirchen	129	1	21	107	96	90	13	53	31	4	6	—	1	—	—	1
Ottweiler	12	—	—	12	10	7	1	7	4	—	—	—	—	—	—	—
Spiesen	25	—	—	25	13	25	4	19	2	—	—	—	—	—	—	—
Stennweiler	18	—	2	16	16	16	5	11	—	—	—	—	—	—	—	—
Tholey	38	1	2	35	35	35	25	10	—	—	—	—	3	—	—	3
Uchtelfangen	24	1	6	17	17	17	7	9	1	—	—	—	—	—	—	—
Wemmetsweiler	25	—	—	25	25	25	—	25	—	—	—	—	—	—	—	—
Wiebelskirchen	33	—	17	16	7	16	1	15	—	—	—	—	—	—	—	—
Insgesamt	326	5	49	272	219	250	66	158	38	4	6	—	4	—	—	4
Kreis Saarlouis																
Berus	24	—	—	24	11	24	22	2	—	—	—	—	—	—	—	—
Bettingen	72	—	—	72	—	72	69	3	—	—	—	—	—	—	—	—
Differten	54	—	3	51	9	42	16	35	—	—	—	—	6	—	—	6
Dillingen	18	—	—	18	18	13	13	2	3	—	—	—	5	—	—	5
Fraulautern	8	—	—	8	—	8	—	7	1	—	—	—	—	—	—	—
Kerlingen	3	—	—	3	—	3	3	—	—	—	—	—	—	—	—	—
Lebach	31	1	13	17	6	11	8	9	—	—	—	—	—	—	—	—
Lisdorf	45	—	4	41	—	41	27	11	2	1	—	—	—	—	—	—
Nalbach	21	—	—	21	16	21	18	3	—	—	—	—	—	—	—	—
Oberesch	2	—	—	2	—	2	2	—	—	—	—	—	—	—	—	—
Rehlingen	9	—	—	9	2	8	8	1	—	—	—	—	—	—	—	—
Saarlouis	71	—	31	40	32	34	21	14	4	1	—	—	2	—	—	2
Saarwellingen	26	—	—	26	—	26	23	3	—	—	—	—	—	—	—	—
Schwalbach	48	—	—	48	14	48	19	27	2	—	—	—	—	—	—	—
Wallerfangen	8	—	1	7	—	7	4	3	—	—	—	—	—	—	—	—
Insgesamt	440	1	52	387	108	360	253	120	12	2	—	—	13	—	—	13
Saarbrücken-Stadt	447	2	172	273	246	1	174	7	40	16	26	10	7	—	6	1

¹⁾ Gebäude für vorwiegend gewerbliche und sonstige wirtschaftliche Zwecke²⁾ Wohngebäude mit 1 bis 2 Wohngeschossen und höchstens 4 Wohnungen

im Jahre 1931

2. Wohnungen

Wohngebäude nach Art der Bauherrn a) = Private b) = Oeff. Körpersch. und Behörden c) = Gemeinnützige Baugenossensch.						Wohnungen														Wohnräume					
						Zugang durch Neubau, Um-, An- u. Aufbau														Zugang				Abgang insgesamt	
						Wohnungen mit						Wohnungen insgesamt	davon in neuerbauten Wohngeb.		durch Neu-, Um-, An- und Aufbau insgesamt	davon in neuerbauten Wohngeb.									
						1	2	3	4	5	6		ub. 6	insgesamt		davon m. Unterstützung aus öff. Mitteln erbaut	insgesamt	davon m. Unterstützung aus öff. Mitteln erbaut							
Wohngebäude			Wohnungen in Wohngebäuden			Wohnräumen																			
a	b	c	a	b	c																				
18	19	20	21	22	23	24	25	26	27	28	29	30	31	32	33	34	35	36	37	38					
6	59	—	14	139	—	9	38	91	24	5	—	—	167	153	139	3	479	441	417	11					
28	—	16	61	—	44	—	7	90	29	2	—	—	128	105	97	—	410	318	320	—					
6	—	—	10	—	—	—	—	—	11	—	—	—	11	10	—	1	44	40	11	4					
19	6	—	47	6	—	—	14	39	15	—	—	—	68	53	—	—	205	174	—	—					
6	—	—	12	—	—	—	—	6	6	—	—	—	12	12	—	—	42	42	—	—					
5	—	—	9	—	—	—	1	2	4	3	—	—	10	9	—	—	39	37	—	—					
32	—	—	55	—	—	—	13	51	8	—	—	—	72	55	16	3	208	160	48	—					
30	1	12	58	1	24	—	13	69	21	—	1	1	105	83	83	—	333	258	258	—					
32	—	—	65	—	—	—	1	29	33	2	—	—	65	65	—	—	231	231	—	—					
22	—	—	42	—	—	—	8	17	18	3	4	—	50	42	33	6	178	148	122	23					
6	10	—	15	20	—	—	4	24	6	8	2	—	44	35	—	1	154	122	—	6					
17	—	7	45	—	19	—	2	29	40	13	—	2	86	64	59	3	333	252	223	10					
209	76	35	433	166	87	9	101	447	215	36	7	3	818	686	427	17	2656	2223	1399	54					
19	—	—	28	—	—	—	3	7	27	4	1	1	43	28	—	—	168	117	—	—					
50	—	57	133	—	102	—	1	25	129	18	2	4	280	235	208	3	974	912	713	12					
10	2	—	22	5	—	—	1	4	14	7	4	5	35	27	23	—	129	108	91	—					
25	—	—	48	—	—	—	—	30	17	5	2	—	54	48	22	—	195	171	84	—					
16	—	—	27	—	—	—	—	20	12	6	2	—	41	27	27	—	152	135	135	—					
35	—	—	45	—	—	—	—	34	12	2	—	—	48	45	45	5	160	160	160	15					
17	—	—	28	—	—	—	4	13	4	4	2	1	28	28	21	—	103	103	88	—					
5	20	—	10	40	—	—	—	44	6	—	—	—	50	50	25	—	156	156	120	—					
16	—	—	31	—	—	2	10	18	27	2	1	—	60	31	13	—	200	109	48	—					
193	22	57	372	45	102	4	47	309	213	45	15	6	639	519	384	8	2237	1971	1439	27					
24	—	—	26	—	—	—	—	13	8	3	—	3	27	26	12	—	107	104	39	—					
72	—	—	75	—	—	7	6	5	10	23	8	27	86	75	—	—	406	368	—	—					
47	—	4	82	—	4	—	3	42	40	7	6	—	98	86	13	6	363	308	48	24					
18	—	—	26	—	—	1	8	10	6	—	13	1	39	26	26	5	156	117	117	22					
8	—	—	17	—	—	—	3	7	13	4	6	—	33	17	—	—	135	17	—	—					
3	—	—	3	—	—	—	—	1	2	—	—	—	3	3	—	—	11	11	—	—					
17	—	—	26	—	—	—	—	2	2	8	12	5	29	26	6	—	167	147	36	—					
41	—	—	48	—	—	—	23	14	10	3	8	1	59	48	—	—	198	135	—	—					
21	—	—	24	—	—	—	2	9	20	4	10	—	45	24	16	4	191	78	64	16					
2	—	—	2	—	—	—	2	1	2	—	—	—	5	2	—	—	15	7	—	—					
9	—	—	10	—	—	—	—	2	2	2	4	—	10	10	2	—	48	48	11	—					
23	—	17	46	—	19	—	12	7	19	22	5	6	71	65	51	9	324	283	217	60					
26	—	—	29	—	—	—	—	—	30	—	—	—	30	29	—	—	120	116	—	—					
48	—	—	79	—	—	—	—	—	30	49	10	—	89	79	28	—	336	301	112	—					
7	—	—	10	—	—	—	—	4	10	—	—	—	14	10	—	—	52	52	—	—					
366	—	21	503	—	23	8	59	147	223	86	72	43	638	526	154	24	2629	2092	644	122					
84	—	189	350	—	272	60	109	162	293	230	17	7	878	622	574	3	3333	2710	2483	7					

2. Gebäude

Bautätigkeit

Kreis Bürgermeisterei	Zugang an Gebäuden												Abgang an Gebäuden			
	insgesamt	davon											insgesamt	davon		
		öffentliche Gebäude	gewerbliche Gebäude ¹⁾	Wohngebäude			Wohngebäude mit					öffentliche Gebäude		gewerbliche Gebäude	Wohngebäude	
				überhaupt	davon		1	2	3	4	5 bis 8					üb. 8
					mit Unterstütz. aus öffentlichen Mitteln erbaut	Kleinhäuser ²⁾										
1	2	3	4	5	6	7	8	9	10	11	12	13	14	15	16	17
Kreis St. Ingbert	167	4	10	153	60	153	105	38	3	7	—	—	24	—	—	24
Kreis Homburg																
Altheim	5	—	1	4	—	4	4	—	—	—	—	—	—	—	—	—
Böckweiler	3	—	—	3	—	3	3	—	—	—	—	—	—	—	—	—
Breitfurt	4	—	—	4	—	4	2	2	—	—	—	—	—	—	—	—
Brenschelbach	11	—	—	11	—	11	11	—	—	—	—	—	—	—	—	—
Einöd-Ingweiler	5	1	—	4	—	—	4	—	—	—	—	—	1	—	—	1
Erbach-Reiskirchen	26	2	7	17	10	17	2	8	4	3	—	—	—	—	—	—
Höchen	4	—	—	4	2	4	1	3	—	—	—	—	1	—	—	1
Homburg	11	—	—	11	5	10	3	6	1	—	—	1	—	—	—	—
Jägersburg	3	—	—	3	2	3	1	1	1	—	—	—	—	—	—	—
Kirkel-Neuhäusel	1	—	—	1	—	1	—	1	—	—	—	—	—	—	—	—
Limbach	25	—	3	22	9	22	14	8	—	—	—	—	1	—	—	1
Medelsheim	5	—	4	1	—	1	1	—	—	—	—	—	—	—	—	—
Mimbach	—	—	—	—	—	—	—	—	—	—	—	—	—	—	—	—
Mittelbexbach	17	—	2	15	—	15	6	7	2	—	—	—	—	—	—	—
Oberbexbach	22	—	—	22	14	22	9	12	1	—	—	—	—	—	—	—
Walsheim	3	—	—	3	—	3	1	2	—	—	—	—	—	—	—	—
Webenheim	2	—	—	2	—	2	2	—	—	—	—	—	—	—	—	—
Insgesamt	147	3	17	127	42	122	64	50	9	3	—	1	3	—	—	3
Kreis Merzig																
Haustadt	25	—	1	24	20	24	2	19	3	—	—	—	2	—	—	2
Hilbringen	6	—	1	5	—	5	3	2	—	—	—	—	—	—	—	—
Merzig-Land	16	—	—	16	—	—	9	7	—	—	—	—	—	—	—	—
Merzig-Stadt	12	—	3	9	6	9	3	4	2	—	—	—	1	—	—	1
Mettlach	15	1	9	5	—	3	2	3	—	—	—	—	—	—	—	—
Insgesamt	74	1	14	59	26	41	19	35	5	—	—	—	3	—	—	3
Kreis St. Wendel																
Alsweiler	15	—	3	12	—	12	—	12	—	—	—	—	—	—	—	—
Namborn	32	3	1	28	—	28	19	9	—	—	—	—	—	—	—	—
St. Wendel-Land	9	—	—	9	9	9	6	3	—	—	—	—	—	—	—	—
St. Wendel-Stadt	7	—	—	7	4	4	—	6	1	—	—	—	—	—	—	—
Insgesamt	63	3	4	56	13	53	25	30	1	—	—	—	—	—	—	—

im Jahre 1931

2. Wohnungen

Wohngebäude nach Art der Bauherrn a) = Private b) = Oeff. Körpersch. und Behörden c) = Gemeinnützige Baugenossensch.						Wohnungen											Wohnräume				
						Zugang durch Neubau, Um-, An- u. Aufbau											Zugang				
						Wohnungen mit							Wohnungen insgesamt	davon in neugebauten Wohngeb.		Abgang insgesamt	davon in neugebauten Wohngeb.		Abgang insgesamt		
1	2	3	4	5	6	ab. 6	insgesamt	davon m. Unterstützung aus öff. Mitteln erbaut	durch Neu-, Um-, An- und Aufbau insgesamt	insgesamt	davon m. Unterstützung aus öff. Mitteln erbaut										
Wohngebäude			Wohnungen in Wohngebäuden			Wohnräumen															
a	b	c	a	b	c	24	25	26	27	28	29	30	31	32	33	34	35	36	37	38	
18	19	20	21	22	23	24	25	26	27	28	29	30	31	32	33	34	35	36	37	38	
138	13	2	174	39	5	2	10	76	129	3	3	—	233	218	112	25	833	697	390	74	
4	—	—	4	—	—	—	—	—	2	1	1	—	4	4	—	—	19	19	—	—	
3	—	—	3	—	—	—	—	1	1	—	—	—	5	3	—	—	25	18	—	—	
4	—	—	4	—	—	—	4	2	3	1	—	1	11	4	—	—	39	27	—	—	
11	—	—	11	—	—	—	1	—	8	3	1	—	13	11	—	—	55	47	—	—	
4	—	—	4	—	—	—	—	3	1	—	1	2	7	4	—	1	37	26	—	3	
16	1	—	38	4	—	1	15	14	18	1	—	2	51	42	25	—	169	151	83	—	
4	—	—	7	—	—	—	2	7	—	—	—	—	9	7	4	1	25	21	12	3	
10	—	1	18	—	12	—	—	8	14	5	4	2	33	30	20	—	159	135	79	—	
3	—	—	6	—	—	—	3	1	2	—	—	—	6	6	5	—	17	17	14	—	
1	—	—	2	—	—	—	—	—	3	—	—	—	3	2	—	—	12	8	—	—	
22	—	—	30	—	—	—	7	8	12	2	3	3	35	30	13	1	146	124	52	4	
1	—	—	1	—	—	—	—	—	—	—	—	1	1	1	—	—	8	8	—	—	
—	—	—	—	—	—	—	—	—	—	—	—	—	—	—	—	—	—	—	—	—	
15	—	—	26	—	—	—	8	12	9	4	2	1	36	26	—	1	128	91	—	2	
22	—	—	36	—	—	1	16	12	20	1	2	—	52	36	25	—	166	113	76	—	
3	—	—	5	—	—	1	—	3	2	—	—	1	7	5	—	—	26	22	—	—	
2	—	—	2	—	—	—	—	—	—	1	1	—	2	2	—	—	11	11	—	—	
125	1	1	197	4	12	3	56	71	95	19	18	13	275	213	92	4	1 042	838	316	12	
24	—	—	49	—	—	—	4	25	21	4	—	—	54	49	38	3	187	163	139	12	
5	—	—	7	—	—	—	—	4	2	—	1	1	8	7	—	—	34	26	—	—	
16	—	—	23	—	—	—	—	23	8	—	—	—	23	17	—	—	69	69	—	—	
9	—	—	17	—	—	—	1	—	8	5	2	1	17	17	9	1	81	80	48	4	
5	—	—	8	—	—	—	—	3	5	—	—	—	8	8	—	—	29	29	—	—	
59	—	—	104	—	—	—	5	55	36	9	3	2	110	104	47	4	400	367	187	16	
12	—	—	24	—	—	—	—	29	2	—	—	—	31	24	—	—	95	95	—	—	
28	—	—	37	—	—	—	—	9	22	1	3	2	37	37	—	—	153	153	—	—	
9	—	—	12	—	—	—	1	10	2	1	1	—	15	12	—	—	51	43	43	—	
3	4	—	7	8	—	1	1	11	6	—	—	—	18	15	8	—	59	50	24	—	
52	4	—	80	8	—	—	2	59	32	2	4	2	101	88	8	—	358	341	67	—	

1. Gebäude

Bautätigkeit

Kreis	Zugang												Abgang			
	insgesamt	davon											insgesamt	davon		
		öffentliche Gebäude	Geb. f. vorwieg. gewerb. u. sonst. wirtsch. Zwecke	Wohngebäude				Wohngebäude mit				öffentliche Gebäude		gewerbliche Gebäude	Wohngebäude	
				überhaupt	davon		Wohnungen									
					mit Unterstütz. aus öffentlichen Mitteln 1)	Kleinhäuser 2)	1	2	3	4	5 bis 8					üb. 8
1	2	3	4	5	6	7	8	9	10	11	12	13	14	15	16	17
Saarbrücken-Land	201	1	51	149	61	127	61	61	26	1	—	—	2	—	—	2
Ottweiler	103	—	12	91	37	83	43	33	15	—	—	—	8	1	—	7
Saarlouis	228	1	28	199	11	183	141	55	3	—	—	—	6	—	1	5
Saarbrücken-Stadt	230	6	123	101	26	55	63	3	19	3	4	9	2	—	—	2
St. Ingbert	75	1	4	70	42	63	25	33	5	7	—	—	3	—	1	2
Homburg	133	2	26	105	14	98	39	54	4	5	3	—	4	—	—	4
Merzig	39	—	7	32	3	26	19	12	1	—	—	—	2	—	1	1
St. Wendel	41	—	—	41	22	32	21	19	1	—	—	—	—	—	—	—
Insgesamt	1 050	11	251	788	216	667	412	270	74	16	7	9	27	1	3	23
Saarbrücken-Land	201	1	51	149	61	127	61	61	26	1	—	—	2	—	—	2
Bischmisheim	2	—	—	2	—	—	—	—	2	—	—	—	—	—	—	—
Dudweiler	24	1	—	23	22	23	5	7	11	—	—	—	—	—	—	—
Friedrichsthal	8	—	—	8	—	8	4	3	—	1	—	—	—	—	—	—
Gersweiler	5	—	—	5	—	4	2	3	—	—	—	—	—	—	—	—
Heusweiler	5	—	—	5	—	5	5	—	—	—	—	—	—	—	—	—
Kleinblittersdorf . . .	3	—	—	3	—	2	1	2	—	—	—	—	—	—	—	—
Ludweiler	70	—	37	33	—	33	14	19	—	—	—	—	1	—	—	1
Püttlingen	12	—	2	10	10	10	1	9	—	—	—	—	1	—	—	1
Quierschied	12	—	4	8	—	8	4	4	—	—	—	—	—	—	—	—
Sellerbach	11	—	—	11	6	10	2	8	1	—	—	—	—	—	—	—
Sulzbach	12	—	8	4	1	3	2	—	2	—	—	—	—	—	—	—
Völklingen	37	—	—	37	22	31	21	6	10	—	—	—	—	—	—	—
Kreis Ottweiler	103	—	12	91	37	83	43	33	15	—	—	—	8	1	—	7
Eppelborn	6	—	1	5	—	4	3	2	—	—	—	—	—	—	—	—
Neunkirchen	33	—	6	27	19	21	4	9	14	—	—	—	2	—	—	2
Ottweiler	5	—	—	5	1	5	2	3	—	—	—	—	1	—	—	1
Spiesen	4	—	1	3	—	2	2	1	—	—	—	—	—	—	—	—
Stennweiler	7	—	—	7	6	7	2	5	—	—	—	—	—	—	—	—
Tholey	21	—	—	21	3	21	18	3	—	—	—	—	3	—	—	3
Uchtelfangen	8	—	—	8	8	8	3	5	—	—	—	—	—	—	—	—
Wemmetsweiler	1	—	—	1	—	1	—	1	—	—	—	—	—	—	—	—
Wiebelskirchen	18	—	4	14	—	14	9	4	1	—	—	—	2	1	—	1

im Jahre 1932

2. Wohnungen

Wohngebäude nach Art der Bauherrn a) = Private b) = Oeff. Körpersch. und Behörden c) = Gemeinnützige Baugenossensch.						Wohnungen													Wohnräume					
						Zugang durch Neubau, Um-, An- u. Aufbau													Abgang insgesamt	Zugang				Abgang insgesamt
						Wohnungen mit						Wohnungen insgesamt	davon in neuerbauten Wohngeb.		durch Neu-, Um-, An- und Aufbau insgesamt	davon in neuerbauten Wohngeb.								
						1	2	3	4	5	6		üb. 6	insgesamt		Davon m. Unterstützung aus öff. Mitteln	insgesamt	Davon m. Unterstützung aus öff. Mitteln						
Wohngebäude			Wohnungen in Wohngebäuden			Wohnräumen																		
a	b	c	a	b	c	24	25	26	27	28	29	30	31	32	33	34	35	36	37	38				
123	5	21	225	11	29	1	35	115	141	13	11	4	320	265	106	2	1 143	1 001	428	7				
76	1	14	115	1	38	3	22	76	56	22	7	6	192	154	75	14	746	659	320	45				
199	—	—	260	—	—	3	20	85	119	42	36	8	313	260	18	4	1 282	1 075	72	23				
44	—	57	98	—	165	1	19	60	146	21	16	16	279	263	155	5	1 160	1 095	583	12				
53	14	3	88	40	6	4	45	73	41	6	8	—	177	134	93	4	558	439	309	9				
105	—	—	167	—	—	3	30	62	86	19	9	8	217	167	24	5	802	685	70	19				
32	—	—	46	—	—	—	2	13	21	10	3	2	51	46	5	1	206	190	20	2				
32	8	1	45	16	1	—	—	33	26	6	2	6	73	62	33	—	310	264	128	—				
664	28	96	1 044	68	239	15	173	517	636	139	92	50	1 622	1 351	509	35	6 207	5 408	1 930	117				
123	5	21	225	11	29	1	35	115	141	13	11	4	320	265	106	2	1 143	1 001	428	7				
2	—	—	6	—	—	—	—	—	6	—	—	—	6	6	—	—	24	24	—	—				
17	3	3	34	9	9	—	12	26	27	2	—	1	68	52	49	—	231	214	202	—				
8	—	—	14	—	—	—	—	7	4	3	—	1	15	14	—	—	57	54	—	—				
5	—	—	8	—	—	—	—	3	4	1	—	—	8	8	—	—	30	30	—	—				
5	—	—	5	—	—	—	—	—	—	—	5	—	5	5	—	—	30	30	—	—				
3	—	—	5	—	—	—	—	—	4	—	1	—	5	5	—	—	24	24	—	—				
33	—	—	52	—	—	—	13	30	9	—	—	—	52	52	—	1	152	152	6	4				
10	—	—	19	—	—	—	2	20	9	—	1	—	32	19	13	1	106	75	53	3				
8	—	—	12	—	—	1	1	6	10	—	—	—	18	12	—	—	61	44	—	—				
11	—	—	21	—	—	—	6	5	16	3	2	—	32	21	12	—	118	76	39	—				
1	2	1	3	2	3	—	1	7	3	1	—	—	12	8	—	—	39	24	—	—				
20	—	17	46	—	17	—	—	11	49	3	2	2	67	63	32	—	271	254	128	—				
76	1	14	115	1	38	3	22	76	56	22	7	6	192	154	75	14	746	659	320	45				
5	—	—	7	—	—	—	—	3	3	—	—	1	7	7	—	—	30	30	—	—				
13	—	14	26	—	38	—	11	45	9	11	1	3	80	64	51	7	325	284	218	22				
5	—	—	8	—	—	3	2	2	8	—	—	1	16	8	2	3	53	36	8	8				
2	1	—	3	1	—	—	—	1	2	2	—	—	5	4	—	—	21	18	—	—				
7	—	—	12	—	—	—	—	5	11	1	—	—	17	12	6	—	64	64	37	—				
21	—	—	24	—	—	—	1	1	9	6	6	1	24	24	3	3	114	114	14	14				
8	—	—	13	—	—	—	1	8	3	1	—	—	13	13	13	—	43	43	43	—				
1	—	—	2	—	—	—	—	2	—	—	—	—	2	2	—	—	6	6	—	—				
14	—	—	20	—	—	—	7	9	11	1	—	—	28	20	—	1	90	64	—	1				

1. Gebäude

Bautätigkeit

Kreis	Zugang												Abgang			
	insgesamt	davon											insgesamt	davon		
		öffentliche Gebäude	Geb. f. vorwieg. gewerb. u. sonst. wirtsch. Zwecke	Wohngebäude			Wohngebäude mit					öffentliche Gebäude		gewerbliche Gebäude	Wohngebäude	
				überhaupt	davon		1	2	3	4	5 bis 8					üb. 8
					mit Unterstütz. aus öffentlichen Mitteln 1)	Kleinhäuser 2)										
1	2	3	4	5	6	7	8	9	10	11	12	13	14	15	16	17
Kreis Saarlouis	228	1	28	199	11	183	141	55	3	—	—	—	6	—	1	5
Berus	15	—	3	12	2	11	9	3	—	—	—	—	—	—	—	—
Bettingen	42	—	1	41	—	41	38	3	—	—	—	—	—	—	—	—
Differten	21	1	1	19	—	19	10	9	—	—	—	—	1	—	—	1
Dillingen	3	—	—	3	—	2	1	1	1	—	—	—	2	—	—	2
Fraulautern	12	—	—	12	—	9	6	6	—	—	—	—	1	—	—	1
Kerlingen	2	—	—	2	—	—	2	—	—	—	—	—	—	—	—	—
Lebach	12	—	6	6	—	6	4	2	—	—	—	—	—	—	—	—
Lisdorf	18	—	—	18	—	18	16	1	1	—	—	—	—	—	—	—
Nalbach	18	—	—	18	2	17	11	7	—	—	—	—	—	—	—	—
Oberesch	—	—	—	—	—	—	—	—	—	—	—	—	—	—	—	—
Rehlingen	6	—	—	6	—	6	6	—	—	—	—	—	—	—	—	—
Saarlouis	28	—	16	12	4	9	4	7	1	—	—	—	1	—	—	1
Saarwellingen	15	—	—	15	—	15	14	1	—	—	—	—	—	—	—	—
Schwalbach	26	—	—	26	3	21	12	14	—	—	—	—	—	—	—	—
Wallerfangen	10	—	1	9	—	9	8	1	—	—	—	—	1	—	1	—
Krs. Saarbrück.-Stadt	230	6	123	101	26	55	63	3	19	3	4	9	2	—	—	2
Krs. St. Ingbert	75	1	4	70	42	63	25	33	5	7	—	—	3	—	1	2
Kreis Homburg	133	2	26	105	14	98	39	54	4	5	3	—	4	—	—	4
Altheim	—	—	—	—	—	—	—	—	—	—	—	—	—	—	—	—
Böckweiler	3	—	3	—	—	—	—	—	—	—	—	—	—	—	—	—
Breitfurt	1	—	—	1	—	1	1	—	—	—	—	—	—	—	—	—
Brenschelbach	5	—	1	4	—	4	1	3	—	—	—	—	—	—	—	—
Einöd-Ingweiler	7	—	1	6	—	4	3	3	—	—	—	—	1	—	—	1
Erbach-Reiskirchen	13	—	2	11	2	11	1	10	—	—	—	—	1	—	—	1
Höchen	2	—	—	2	—	2	2	—	—	—	—	—	—	—	—	—
Homburg	31	2	14	15	1	15	5	8	2	—	—	—	—	—	—	—
Jägersburg	8	—	—	8	2	8	6	2	—	—	—	—	—	—	—	—
Kirkel-Neuhäusel	9	—	—	9	—	9	1	—	—	5	3	—	—	—	—	—
Limbach	14	—	1	13	1	13	4	9	—	—	—	—	2	—	—	2
Medelsheim	1	—	—	1	—	—	1	—	—	—	—	—	—	—	—	—
Mimbach	2	—	—	2	—	2	2	—	—	—	—	—	—	—	—	—
Mittelbexbach	18	—	2	16	—	15	5	9	2	—	—	—	—	—	—	—
Oberbexbach	15	—	2	13	8	12	4	9	—	—	—	—	—	—	—	—
Walsheim	2	—	—	2	—	2	1	1	—	—	—	—	—	—	—	—
Webenheim	2	—	—	2	—	—	2	—	—	—	—	—	—	—	—	—
Kreis Merzig	39	—	7	32	3	26	19	12	1	—	—	—	2	—	1	1
Haustadt	6	—	—	6	—	3	5	1	—	—	—	—	—	—	—	—
Hilbringen	2	—	1	1	1	—	—	1	—	—	—	—	1	—	1	—
Merzig-Land	4	—	—	4	—	4	4	—	—	—	—	—	—	—	—	—
Merzig-Stadt	15	—	6	9	2	9	4	4	1	—	—	—	1	—	—	1
Mettlach	12	—	—	12	—	10	6	6	—	—	—	—	—	—	—	—
Kreis St. Wendel	41	—	—	41	22	32	21	19	1	—	—	—	—	—	—	—
Alsweiler	20	—	—	20	10	20	16	4	—	—	—	—	—	—	—	—
Namborn	4	—	—	4	4	4	1	3	—	—	—	—	—	—	—	—
St. Wendel-Land	—	—	—	—	—	—	—	—	—	—	—	—	—	—	—	—
St. Wendel-Stadt	17	—	—	17	8	8	4	12	1	—	—	—	—	—	—	—

im Jahre 1932

2. Wohnungen

Wohngebäude nach Art der Bauherrn a)=Private b)=Oeff. Körpersch. und Behörden c)=Gemeinnützige Baugenossensch.						Wohnungen												Wohnräume					
						Zugang durch Neubau, Um-, An- u. Aufbau												Abgang insgesamt	Zugang			Abgang insgesamt	
																			Wohnungen mit		davon in neubauten Wohngeb.		
						Wohnräume						Wohnungen insgesamt	insgesamt	davon m. Unter- stützung aus öff. Mitteln		durch Neu-, Um-, An- und Aufbau insgesamt	insgesamt		davon m. Unter- stützung aus öff. Mitteln				
Wohngebäude			Wohnungen in Wohngebäuden																				
a	b	c	a	b	c	1	2	3	4	5	6	üb. 6	31	32	33	34	35	36	37	38			
18	19	20	21	22	23	24	25	26	27	28	29	30	31	32	33	34	35	36	37	38			
199	—	—	260	—	—	3	20	85	119	42	36	8	313	260	18	4	1282	1075	72	23			
12	—	—	15	—	—	—	2	12	11	2	1	—	28	15	2	—	101	59	10	—			
41	—	—	44	—	—	2	8	6	19	3	10	3	51	44	—	—	210	191	—	—			
19	—	—	28	—	—	—	—	16	10	3	5	—	34	28	—	1	133	113	—	5			
3	—	—	6	—	—	—	—	—	1	5	1	—	7	6	—	2	35	31	—	14			
12	—	—	18	—	—	1	2	11	3	4	5	1	27	18	—	—	116	73	—	—			
2	—	—	2	—	—	—	—	—	—	1	1	—	2	2	—	—	11	11	—	—			
6	—	—	8	—	—	—	3	2	—	1	1	1	8	8	—	—	30	30	—	—			
18	—	—	21	—	—	—	1	7	13	—	2	1	24	21	—	—	87	77	—	—			
18	—	—	25	—	—	—	1	11	9	6	3	—	30	25	2	—	121	98	8	—			
—	—	—	—	—	—	—	—	—	—	—	—	—	—	—	—	—	—	—	—	—			
6	—	—	6	—	—	—	—	—	1	—	4	1	6	6	—	—	36	36	—	—			
12	—	—	21	—	—	—	2	2	10	6	2	1	23	21	9	1	113	96	38	4			
15	—	—	16	—	—	—	—	4	10	1	1	—	16	16	—	—	67	67	—	—			
26	—	—	40	—	—	—	—	11	26	10	—	—	47	40	5	—	187	158	16	—			
9	—	—	10	—	—	—	1	3	6	—	—	—	10	10	—	—	35	35	—	—			
44	—	57	98	—	165	1	19	60	146	21	16	16	279	263	155	5	1160	1092	583	12			
53	14	3	88	40	6	4	45	73	41	6	8	—	177	134	93	4	558	439	309	9			
105	—	—	167	—	—	3	30	62	86	19	9	8	217	167	24	5	802	685	70	19			
—	—	—	—	—	—	—	—	—	—	—	—	—	—	—	—	—	—	—	—	—			
1	—	—	1	—	—	1	—	—	1	1	1	—	4	1	—	—	16	6	—	—			
4	—	—	7	—	—	—	—	4	3	1	—	—	8	7	—	—	29	24	—	—			
6	—	—	9	—	—	—	1	2	4	—	—	3	10	9	—	1	46	46	—	3			
11	—	—	21	—	—	2	4	10	7	2	1	—	26	21	4	1	90	74	8	4			
2	—	—	2	—	—	—	1	—	—	1	—	1	3	2	—	—	15	13	—	—			
15	—	—	27	—	—	—	—	7	11	7	4	—	29	27	1	—	124	116	4	—			
8	—	—	10	—	—	—	—	6	3	1	—	—	10	10	3	—	35	35	10	—			
9	—	—	9	—	—	—	1	2	7	3	1	—	14	9	—	—	57	38	—	—			
13	—	—	22	—	—	—	4	9	17	—	—	—	30	22	2	2	103	79	5	8			
1	—	—	1	—	—	—	—	—	—	—	—	1	1	1	—	—	7	7	—	—			
2	—	—	2	—	—	—	—	—	2	—	—	—	2	2	—	—	8	8	—	—			
16	—	—	29	—	—	—	9	14	16	—	1	—	40	29	—	1	130	128	—	4			
13	—	—	22	—	—	—	9	4	14	—	1	—	28	22	14	—	88	83	43	—			
2	—	—	3	—	—	—	1	3	—	1	—	2	7	3	—	—	30	18	—	—			
2	—	—	2	—	—	—	—	1	1	2	—	—	4	2	—	—	17	10	—	—			
32	—	—	46	—	—	—	2	13	21	10	3	2	51	46	5	1	206	190	20	2			
6	—	—	7	—	—	—	—	2	2	2	1	—	7	7	—	—	30	30	—	—			
1	—	—	2	—	—	—	—	3	1	—	—	—	4	2	2	—	13	6	6	—			
4	—	—	4	—	—	—	—	—	2	2	—	—	4	4	—	—	18	18	—	—			
9	—	—	15	—	—	—	2	2	4	6	2	2	18	15	3	1	81	72	14	2			
12	—	—	18	—	—	—	—	6	12	—	—	—	18	18	—	—	64	64	—	—			
32	8	1	45	16	1	—	—	32	26	6	2	6	73	62	33	—	310	264	128	—			
20	—	—	24	—	—	—	—	3	15	—	2	4	24	24	10	—	112	112	53	—			
4	—	—	7	—	—	—	—	13	1	—	—	—	14	7	7	—	58	27	27	—			
—	—	—	—	—	—	—	—	—	—	—	—	—	—	—	—	—	—	—	—	—			
8	8	1	14	16	1	—	—	17	10	6	—	2	35	31	16	—	140	125	48	—			

2. Statistik über die Wohnungszwangswirtschaft 1927—1932

Kreis	Anzahl der Gemeinden	Anzahl der Gemeinden, für welche die Bestimmungen der Wohnungsverordnung											
		außer Kraft gesetzt sind						noch bestehen					
		Okt. 1927	Aug. 1928	April 1929	April 1931	Juli 1931	Juli 1932	Okt. 1927	Aug. 1928	April 1929	April 1931	Juli 1931	Juli 1932
Saarbrücken-Stadt	1	—	—	—	—	—	—	1	1	1	1	1	1
Saarbrücken-Land	53	31	35	38	46	46	41	27	23	20	12	12	12
Ottweiler	43	31	32	35	41	41	41	12	11	8	2	2	2
Saarlouis	77	49	58	66	71	72	75	28	19	11	6	5	2
Merzig	30	15	24	27	30	30	30	15	6	3	—	—	—
St. Wendel . . .	26	13	16	17	25	25	25	13	10	9	1	1	1
St. Ingbert . . .	29	19	23	26	26	27	28	10	6	3	3	2	1
Homburg	26	18	19	21	24	24	24	8	7	5	2	2	2
Zusammen Einwohnerzahl	285	176	207	230	263 406103	265 416538	264 423797	114	83	60	27 363927	25 353492	21 346233

3. Amtliche Mietpreisteuerungszahl für das Saargebiet 1924—1932

	1924	1925	1926	1927	1928	1929	1930	1931	1932
Januar	1,25	1,65	2,30	3,55	3,55	3,55	3,75	3,85	3,85
Februar	1,25	1,70	2,45	3,55	3,55	3,55	3,75	3,85	3,85
März	1,25	1,75	2,60	3,55	3,55	3,55	3,75	3,85	3,85
April	1,25	1,80	2,60	3,55	3,55	3,55	3,85	3,85	3,85
Mai	1,25	1,85	2,75	3,55	3,55	3,55	3,85	3,85	3,85
Juni	1,25	1,90	2,90	3,55	3,55	3,55	3,85	3,85	3,85
Juli	1,25	1,95	3,05	3,55	3,55	3,55	3,85	3,85	3,85
August	1,35	2,00	3,30	3,55	3,55	3,75	3,85	3,85	3,85
September	1,40	2,00	3,50	3,55	3,55	3,75	3,85	3,85	3,85
Oktober	1,50	2,10	3,50	3,55	3,55	3,75	3,85	3,85	3,85
November	1,55	2,20	3,55	3,55	3,55	3,75	3,85	3,85	3,85
Dezember	1,60	2,20	3,55	3,55	3,55	3,75	3,85	3,85	3,85

XIII. Unterrichtswesen

1. Die öffentlichen Volksschulen im Saargebiet 1931 und 1932

a) Schulen und Schüler

1. Mai 1931

Schulaufsichts- bezirk	Schulen					Schulklassen	Schüler						
	überhaupt	davon					überhaupt	davon					
		evangelisch	katholisch	israelitisch	gemeinsam			Knaben	Mädchen	evangelisch	katholisch	israelitisch	sonstige
Saarbrücken 1	20	—	20	—	—	141	6 372	3 250	3 122	20	6 351	—	1
Saarbrücken 2	33	33	—	—	—	123	5 427	2 742	2 685	5 404	8	15	—
Saarbrücken 3	15	—	15	—	—	188	8 068	3 983	4 085	—	8 066	2	—
Saarbrücken 4	12	12	—	—	—	149	6 208	3 126	3 082	5 962	13	181	52
Saarbrücken 5	34	—	34	—	—	185	8 383	4 260	4 123	66	8 310	7	—
Saarbrücken 6	29	29	—	—	—	118	4 927	2 546	2 381	4 906	—	2	19
Völklingen	27	3	23	—	1	185	8 499	4 372	4 127	218	8 278	2	1
Saarlouis	27	2	25	—	—	170	7 938	4 040	3 898	196	7 715	27	—
Dillingen	27	1	25	1	—	178	8 079	4 129	3 950	175	7 870	34	—
Merzig	43	1	42	—	—	154	7 165	3 638	3 527	72	7 068	25	—
Neunkirchen	14	13	—	—	1	120	5 137	2 643	2 494	5 074	29	34	—
Ottweiler	23	—	21	—	2	165	7 495	3 770	3 725	54	7 441	—	—
St. Wendel	36	—	36	—	—	160	7 247	3 655	3 592	14	7 231	2	—
Illingen	26	—	25	1	—	161	7 653	3 808	3 845	9	7 623	21	—
St. Ingbert	38	8	30	—	—	171	7 319	3 695	3 624	1 005	6 294	15	5
Homburg	52	25	25	1	1	152	6 709	3 421	3 288	3 187	3 498	8	16
Saargebiet	454	127	321	3	5	2 520	112 626	57 078	55 548	26 362	85 795	375	94

1. Mai 1932

Schulaufsichts- bezirk	Schulen					Schulklassen	Schüler						
	überhaupt	davon					überhaupt	davon					
		evangelisch	katholisch	israelitisch	gemeinsam			Knaben	Mädchen	evangelisch	katholisch	israelitisch	sonstige
Saarbrücken 1	20	—	20	—	—	143	6 589	3 339	3 250	24	6 565	—	—
Saarbrücken 2	41	41	—	—	—	119	5 384	2 710	2 674	5 373	8	3	—
Saarbrücken 3	15	—	15	—	—	189	8 422	4 175	4 247	—	8 413	1	8
Saarbrücken 4	12	12	—	—	—	146	6 500	3 266	3 234	6 205	23	192	80
Saarbrücken 5	34	—	34	—	—	184	8 779	4 390	4 389	79	8 696	4	—
Saarbrücken 6	21	21	—	—	—	119	5 429	2 733	2 696	5 355	14	16	44
Völklingen	27	3	23	—	1	190	8 972	4 557	4 415	222	8 750	—	—
Saarlouis	27	2	25	—	—	171	8 171	4 187	3 984	202	7 949	20	—
Dillingen	27	1	25	1	—	175	8 352	4 220	4 132	184	8 129	39	—
Merzig	43	1	42	—	—	154	7 560	3 843	3 717	77	7 458	25	—
Neunkirchen	14	13	—	—	1	117	5 268	2 727	2 541	5 210	22	36	—
Ottweiler	23	—	21	—	2	167	7 668	3 872	3 796	62	7 606	—	—
St. Wendel	36	—	36	—	—	159	7 506	3 748	3 758	20	7 483	3	—
Illingen	26	—	25	1	—	164	7 975	3 965	4 010	6	7 951	18	—
St. Ingbert	38	8	30	—	—	177	8 352	4 158	4 194	1 046	7 285	12	9
Homburg	52	25	25	1	1	154	7 022	3 627	3 395	3 250	3 759	—	13
Saargebiet	456	127	321	3	5	2 528	117 949	59 517	58 432	27 315	90 111	369	154

b) Lehrkräfte

1. Mai 1931

Schulaufsichts- bezirk	Vollbeschäftigte Lehrkräfte							Es entfallen auf						
	überhaupt	davon						10 000 Einwohner			1	1	1	100
		Lehrer	Lehrerinnen	evangelisch	katholisch	israelitisch	sonstige	Schulen	Schüler	Lehrkräfte	1	1	1	100
											Schule	Klasse	Lehr- kraft	Lehr- kräfte
											Klassen	Schüler	Lehr- innen	
Saarbrücken 1	141	82	59	—	141	—	—	5,6	1398	31,3	7,0	45,1	45,1	41,1
Saarbrücken 2	123	89	34	123	—	—	—				3,7	44,1	44,1	27,6
Saarbrücken 3	188	93	95	—	188	—	—				12,5	42,9	42,9	50,5
Saarbrücken 4	149	98	51	149	—	—	—				12,4	41,6	41,6	34,2
Saarbrücken 5	185	110	75	—	185	—	—				5,4	45,3	45,3	40,5
Saarbrücken 6	118	79	39	118	—	—	—				4,1	41,7	41,7	33,0
Völklingen	185	106	79	4	179	—	2				6,8	45,8	45,8	42,7
Saarlouis	170	95	75	4	166	—	—				6,3	46,7	46,7	44,1
Dillingen	178	103	75	4	173	1	—				6,6	45,3	45,3	42,1
Merzig	154	94	60	1	153	—	—				3,5	45,9	45,9	32,4
Neunkirchen	120	87	33	116	—	—	4				8,5	42,8	42,8	27,5
Ottweiler	165	94	71	—	161	—	4				7,1	45,4	45,4	43,0
St. Wendel	160	96	64	—	160	—	—				4,4	45,3	45,3	40,0
Illingen	161	92	69	—	160	1	—				6,1	47,5	47,5	42,8
St. Ingbert	171	97	74	22	149	—	—				4,5	42,8	42,8	43,2
Homburg	152	116	36	70	77	1	4				2,9	44,1	44,1	23,0
Saargebiet	2520	1531	989	611	1892	3	14	5,6	1398	31,3	5,5	44,6	44,6	39,2

1. Mai 1932

Schulaufsichts- bezirk	Vollbeschäftigte Lehrkräfte							Es entfallen auf						
	überhaupt	davon						10000 Einwohner			1	1	1	100
		Lehrer	Lehrerinnen	evangelisch	katholisch	israelitisch	sonstige	Schulen	Schüler	Lehrkräfte	1	1	1	100
											Schule	Klasse	Lehr- kraft	Lehr- kräfte
											Klassen	Schüler	Lehr- innen	
Saarbrücken 1	143	83	60	—	143	—	—	5,5	1441	30,9	7,0	46,1	46,1	41,2
Saarbrücken 2	119	87	32	119	—	—	—				2,7	45,2	45,2	26,8
Saarbrücken 3	189	97	92	—	189	—	—				12,6	44,5	44,5	48,6
Saarbrücken 4	146	95	51	146	—	—	—				12,0	44,5	44,5	34,9
Saarbrücken 5	184	109	75	—	184	—	—				5,4	47,7	47,7	40,7
Saarbrücken 6	119	79	40	119	—	—	—				5,6	45,6	45,6	33,7
Völklingen	190	111	79	6	182	—	2				7,0	47,2	47,2	41,5
Saarlouis	171	96	75	4	167	—	—				6,2	47,8	47,8	43,8
Dillingen	175	100	75	3	171	1	—				6,5	47,7	47,7	42,8
Merzig	154	94	60	1	153	—	—				3,4	49,0	49,0	38,9
Neunkirchen	117	86	31	113	—	—	4				8,3	45,1	45,1	26,5
Ottweiler	167	95	72	—	163	—	4				7,2	45,9	45,9	43,1
St. Wendel	159	95	64	—	159	—	—				4,4	47,2	47,2	40,2
Illingen	164	96	68	—	163	1	—				6,3	48,7	48,7	41,4
St. Ingbert	177	99	78	23	154	—	—				4,6	47,4	47,4	43,7
Homburg	154	115	39	71	77	1	5				3,0	45,8	45,8	25,4
Saargebiet	2528	1537	991	605	1905	3	15	5,5	1441	30,9	5,5	46,6	46,6	39,1

Außerdem sind noch 28 Stellen für techn. Lehrer und Lehrerinnen vorhanden, die keine Klasse verwalten, so daß die Gesamtzahl der Stellen einschl. der 64 Schulschwestern 2528 + 28 = 2556 beträgt.

2. Knaben- und Mädchenmittelschulen 1931 und 1932

a) Knabenmittelschulen

Schulort	Zahl der					
	Lehrkräfte		Klassen		Schüler	
	1. Juli 1931	1. Juli 1932	1. Juli 1931	1. Juli 1932	1. Juli 1931	1. Juli 1932
Saarbrücken	28	26	18	17	721	727
Eppelborn	3	2	1	1	27	12
Zusammen:	31	28	19	18	748	739

b) Mädchenmittelschule einschließlich Aufbauschulen (höhere Handelsschule, Kinderpflegekursus, Kindergärtnerinnenseminar und Hauswirtschaftsseminar)

Schulort		Zahl der					
		Lehrkräfte		Klassen		Schüler	
		1. Juli 1931	1. Juli 1932	1. Juli 1931	1. Juli 1932	1. Juli 1931	1. Juli 1932
Saarbrücken	Mädchenmittelschule	51	39	29	20	1 077	815
	einschl. Aufbauschule	2	—	1	—	25	—
	Handarbeitsseminar	3	2	2	1	51	28
	Gewerbeseminar						
Zusammen:		56	41	32	21	1 153	843

3. Liste der Schulamtsbewerber und -bewerberinnen 1928—1931

	Gesamtzahl am				Mit der Verwaltung einer Schulstelle sind beauftragt am:				Mit einer Ver- tretung sind beauftragt am:				In anderen Schulen sind beschäftigt am:				Wanderlehrer am				Für eine Beschäf- tigung im Schul- dienst haben sich noch nicht zur Ver- fügung gestellt am				Stellenlos am:						
	1. Juli		1. Okt.	1. Juli	1. Juli		1. Okt.	1. Juli	1. Juli		1. Okt.	1. Juli	1. Juli		1. Okt.	1. Juli	1. Juli		1. Okt.	1. Juli	1. Juli		1. Okt.	1. Juli	1. Juli		1. Okt.	1. Juli			
	1928	1929	1930	1931	1928	1929	1930	1931	1928	1929	1930	1931	1928	1929	1930	1931	1928	1929	1930	1931	1928	1929	1930	1931	1928	1929	1930	1931			
Kath. Schulamtsbewerber . .	252	234	258	273	142	127	144	163	49	67	37	33	12	12	10	12	2	2	2	5	36	26	25	32	11	—	40	28			
Evgl. Schulamtsbewerber . .	98	80	72	63	45	33	35	26	19	28	15	20	9	11	6	5	—	—	—	—	11	4	10	4	14	4	6	8			
Kath. Schulamtsbewerberinnen	257	232	208	206	50	44	56	68	45	95	34	28	37	17	29	26	5	3	2	1	96	73	63	66	24	—	24	17			
Kath. technische Schulamtsbewerberinnen . .		21	27	33		2	5	2		1	2	2		7	8	7		—	1	—		—	—	1		1	1	—	9	11	21
Evgl. Schulamtsbewerberinnen .		56	43	45		14	18	16		21	3	9		8	5	6		1	1	—		—	—	12		11	6	—	6	8	
Evgl. technische Schulamtsbewerberinnen . .	74	30	42	50	25	4	5	5	11	4	3	5	7	5	7	9	1	—	—	—	22	2	1	1	8	15	25	30			
Summe:	681	653	650	670	262	224	263	280	124	216	94	97	65	60	65	65	8	7	4	6	165	118	111	110	57	28	113	112*			

*) Fast alle unbeschäftigten Bewerber und Bewerberinnen außer den technischen sind vorgemerkte außersaarländische Bewerber bzw. Bewerberinnen

4. Die höheren Schulen 1931 und 1932

Name der Schule	Stand am 1. Juli	Zahl der hauptamtlichen Lehrer								Zahl der neben- amtlichen Lehrer	Zahl der Schüler								Zahl der Klassen
		überhaupt	männlich	weiblich	davon				überhaupt		männlich	weiblich	davon						
					evangel.	kath.	israel.	sonstige					evangel.	hath.	israel.	sonstige			
A. Staatliche Anstalten																			
Ludwigsgymnasium Saarbrücken	1931	32	32	—	13	19	—	—	1	613	613	—	230	376	7	—	22		
	1932	33	33	—	13	20	—	—	—	548	548	—	209	334	5	—	19		
Oberrealschule Saarbrücken	1931	31	31	—	14	17	—	—	—	629	629	—	372	250	7	—	19		
	1932	31	31	—	12	19	—	—	—	633	633	—	379	235	8	1	20		
Gymnasium St. Wendel	1931	31	31	—	4	27	—	—	—	570	570	—	47	519	4	—	20		
	1932	33	33	—	4	29	—	—	—	517	517	—	34	479	4	—	19		
Reformrealgymnasium Homburg	1931	20	20	—	6	14	—	—	2	382	380	2	234	141	7	—	14		
	1932	20	20	—	7	13	—	—	—	366	366	—	217	141	8	—	13		
Reformrealgymnasium St. Ingbert	1931	20	20	—	4	16	—	—	3	400	400	—	65	331	4	—	13		
	1932	21	21	—	5	16	—	—	—	400	400	—	61	335	4	—	13		
Landesstudienanstalt Merzig	1931	14	14	—	—	14	—	—	—	182	182	—	2	180	—	—	9		
	1932	14	14	—	—	14	—	—	—	143	143	—	2	141	—	—	7		
Landesstudienanstalt Ottweiler	1931	12	12	—	12	—	—	—	1	166	166	—	159	7	—	—	7		
	1932	13	13	—	13	—	—	—	—	140	140	—	132	8	—	—	7		
Landesstudienanstalt St. Wendel einschl. Frauenoberschule	1931	19	11	8	1	18	—	—	3	255	—	255	21	231	3	—	12		
	1932	21	11	10	1	20	—	—	—	224	—	224	24	197	3	—	11		
Staatl. Anstalten zusammen:	1931	179	171	8	54	125	—	—	10	3197	2940	257	1130	2035	32	—	116		
	1932	186	176	10	55	131	—	—	—	2969	2747	224	1166	1870	32	1	109		
B. Nichtstaatliche Anstalten																			
Gymnasium Saarlouis	1931	22	22	—	3	19	—	—	—	519	519	—	25	484	10	—	16		
	1932	26	26	—	3	22	1	—	3	440	440	—	23	408	8	1	15		
Reformrealgymnasium Dillingen	1931	21	21	—	6	15	—	—	—	395	395	—	63	325	7	—	14		
	1932	21	21	—	5	16	—	—	—	381	381	—	52	320	9	—	14		
Reformrealgymnasium Neunkirchen	1931	26	26	—	14	11	—	1	—	505	505	—	286	213	5	1	18		
	1932	29	29	—	15	12	1	1	—	494	494	—	273	214	6	1	18		
Reformrealgymnasium Sulzbach	1931	17	17	—	6	11	—	—	—	403	403	—	159	244	—	—	12		
	1932	17	17	—	6	11	—	—	1	411	411	—	172	232	—	—	12		
Reformrealgymnasium Völklingen	1931	22	22	—	8	14	—	—	—	479	479	—	164	311	4	—	15		
	1932	22	22	—	10	12	—	—	—	434	434	—	151	277	6	—	15		
Reformrealgymnasium Saarbrücken	1931	27	27	—	15	12	—	—	—	522	522	—	266	219	35	2	18		
	1932	27	27	—	15	12	—	—	—	549	549	—	290	215	42	2	18		
Reformrealgymnasium Merzig	1931	13	13	—	2	11	—	—	2	230	230	—	25	202	3	—	9		
	1932	13	13	—	2	11	—	—	—	196	196	—	21	173	2	—	8		
Auguste-Viktoria-Schule Saarbrücken	1931	33	11	22	26	6	—	1	—	563	—	563	453	65	39	6	19		
	1932	34	12	22	26	7	—	1	—	611	—	611	502	59	47	3	20		

Die höheren Schulen 1931 und 1932

Name der Schule	Stand am 1. Juli	Zahl der hauptamtlichen Lehrer							Zahl der neben- amtlichen Lehrer	Zahl der Schüler							Zahl der Klassen
		überhaupt	davon							überhaupt	davon						
			männlich	weiblich	evangel.	kath.	israel.	sonstige			männlich	weiblich	evangel.	kath.	israel.	sonstige	
Lyzeum II Saarbrücken	1931	12	5	7	7	4	1	—	—	249	—	249	198	43	8	—	8
	1932	15	8	7	8	6	1	—	3	200	—	200	155	38	7	—	7
Lyzeum Merzig	1931	8	2	6	1	7	—	—	2	115	—	115	11	103	1	—	6
	1932	11	6	7	1	9	1	—	3	105	—	105	11	93	1	—	6
Oberlyzeum Neunkirchen	1931	21	9	12	12	9	—	—	2	367	—	367	217	140	9	1	15
	1932	24	9	15	14	10	—	—	—	368	—	368	218	140	9	1	14
Oberlyzeum Saarlouis	1931	14	4	10	2	12	—	—	1	292	—	292	36	243	11	2	9
	1932	15	5	10	2	13	—	—	1	271	—	271	32	229	9	1	9
Lyzeum Dillingen	1931	8	4	4	2	6	—	—	2	156	—	156	27	123	6	—	6
	1932	14	10	4	2	6	—	—	6	168	—	168	30	129	9	—	6
Lyzeum Homburg	1931	8	3	5	3	5	—	—	2	189	—	189	111	77	1	—	6
	1932	14	8	6	4	5	—	—	5	177	—	177	103	73	1	—	6
Nichtstaatl. Anstalten zusammen:	1931	252	186	66	107	142	1	2	11	4984	3053	1931	2041	2792	139	12	171
	1932	282	213	71	122	152	4	2	22	4805	2905	1990	2033	2607	156	9	168
C. Private Anstalten																	
Ursulinenschule Saarbrücken	1931	49	8	41	—	49	—	—	5	1038	—	1038	6	1031	1	—	33
	1932	47	8	39	—	47	—	—	4	934	—	934	4	926	4	—	30
Lyzeum der Armen Schulschwestern St. Ingbert	1931	12	—	12	—	12	—	—	5	151	—	151	21	130	—	—	7
	1932	16	4	12	1	15	—	—	5	157	—	157	25	132	—	—	7
Privatlyzeum Völklingen	1931	20	3	17	11	9	—	—	6	220	—	220	103	114	3	—	12
	1932	24	5	19	—	—	—	—	4	208	—	208	103	102	3	—	9
Gehobene Privatmädchenschule Mettlach .	1931	2	—	2	—	2	—	—	—	24	—	24	1	23	—	—	2
	1932	3	1	2	1	2	—	—	1	30	—	30	15	15	—	—	—
Missionsschule St. Wendel	1931	17	17	—	—	17	—	—	10	293	293	—	—	293	—	—	9
	1932	31	31	—	—	31	—	—	7	303	303	—	—	303	—	—	9
Private Anstalten zusammen:	1931	100	28	72	11	89	—	—	26	1726	293	1433	131	1591	4	—	63
	1932	121	49	72	2	95	—	—	21	1632	303	1329	147	1478	7	—	55

Außerdem wurden zu Ostern 1932 in 28 Ortschaften Sonderklassen eingerichtet, in denen insgesamt 471 Schüler von 13 Hilfslehrern unterrichtet wurden.

5. Die Entwicklung der gewerblichen Berufsschulen

(Die Werkschulen sind hierbei

Schulort	Gründungs- jahr	Klassenzahl								Schülerzahl							
		1.4.	1.10.	1.11.	1.10.	1.6.	1.7.	1.7.	1.7.	1.4.	1.10.	1.11.	1.10.	1.6.	1.7.	1.7.	1.7.
		1920	1925	1927	1928	1929	1930	1931	1932	1920	1925	1927	1928	1929	1930	1931	1932
Saarbrücken	1905	46	134	128	146	147	130	147	127	682	2500	2578	2845	3105	2955	2560	2193
Neunkirchen	1887	13	35	48	48	50	54	56	55	400	750	1041	1048	1124	1096	921	888
Völklingen	1904	10	22	39	40	42	37	37	35	270	420	850	765	884	705	663	582
Homburg	1906	7	20	43	44	40	30	29	26	200	378	748	829	747	579	492	460
St. Ingbert	1871	7	22	50	50	56	26	25	21	210	452	1011	755	693	521	490	422
St. Wendel	1905	3	20	24	25	20	19	17	19	72	372	398	410	360	326	296	287
Saarlouis	1900	4	12	42	47	44	46	43	36	97	325	656	768	773	838	585	606
Sulzbach	1912	3	13	31	34	42	*31	18	14	110	200	408	624	477	260	248	
Dudweiler	1867	3	13	15	17	42	5	3	128	214	357	263	791	—	89	50	
Friedrichsthal . . .	1913	6	11	13	14	—	5	5	145	268	267	294	—	—	96	86	
Ottweiler	1872	3	8	10	10	15	6	5	4	70	173	172	142	144	91	64	32
Merzig	1890	3	6	9	9	10	11	10	8	75	162	212	225	196	195	173	144
Wiebelskirchen . . .	1907	2	2	—	—	—	—	—	—	51	64	—	—	—	—	—	—
Lebach	1924	—	6	8	8	—	8	8	8	—	108	86	118	125	145	137	119
Dillingen	1924	8	8	26	24	27	21	19	16	—	195	383	460	444	318	301	260
Quierschied	1921	—	*1	—	—	—	—	—	—	—	21	—	—	—	—	—	—
Elversberg	1903	2	3	3	3	—	—	—	—	47	49	48	52	—	—	—	—
Altenkessel	1913	*3	—	—	—	—	—	—	—	54	—	—	—	—	—	—	—
Ormesheim	1924	—	2	2	3	—	—	—	—	—	42	50	75	—	—	—	—
Blieskastel	1904	1	2	2	2	—	—	—	—	31	62	42	45	—	—	—	—
Schiffweiler	1912	2	8	8	8	—	—	—	—	60	88	96	96	—	—	—	—
Ensheim	1905	1	1	1	1	—	—	—	—	30	30	32	29	—	—	—	—
Wemmetweiler	1912	—	—	—	—	8	9	9	7	—	—	—	—	114	81	80	72
Summe		119	349	502	533	501	428	433	384	2732	6873	9435	9843	9500	8327	7207	6449

*) Mit größeren Nachbarschulen vereinigt.

6. Die Entwicklung der kaufmännischen Berufsschulen

Schulort	Gründungs- jahr	Klassenzahl								Schülerzahl							
		1.4.	1.10.	1.11.	1.10.	1.6.	1.7.	1.7.	1.7.	1.4.	1.10.	1.11.	1.10.	1.6.	1.7.	1.7.	1.7.
		1920	1925	1927	1928	1929	1930	1931	1932	1920	1925	1927	1928	1929	1930	1931	1932
Saarbrücken	1900	30	75	72	72	76	78	72	60	292	1001	919	880	1019	981	861	689
Neunkirchen	1914	6	15	18	19	19	19	20	18	87	184	173	190	193	198	208	176
Völklingen	1904	3	9	8	10	12	13	15	18	80	96	83	91	103	103	124	174
Merzig	1918	3	4	5	5	5	5	5	7	34	51	54	59	57	57	54	61
Homburg	1906	1	6	6	6	6	7	8	8	26	71	82	73	97	114	101	102
St. Ingbert	1918	1	6	—	7	7	7	7	6	24	66	79	176	73	103	96	60
St. Wendel	1924	—	5	7	8	7	8	8	8	—	49	70	76	80	105	102	98
Dillingen	1924	—	4	4	7	8	9	9	7	—	40	51	58	83	110	104	100
Ottweiler	1924	—	3	3	3	3	3	2	2	—	36	41	34	36	40	25	12
Sulzbach	1920	1	3	6	6	13	3	8	9	16	63	51	51	97	120	186	123
Quierschied *) . . .	1921	—	1	—	—	—	—	—	—	—	6	—	—	—	—	—	—
Lebach	1924	—	1	1	1	—	3	3	3	—	11	20	10	—	32	65	18
Dudweiler *)	1927	—	—	3	4	—	—	2	3	—	—	68	19	—	—	—	—
Friedrichsthal *) . .	1927	—	—	4	4	—	—	3	3	—	—	72	22	—	—	—	—
Saarlouis	1927	—	—	9	12	13	15	15	16	—	—	130	121	130	130	156	240
Summe		45	132	146	164	169	170	177	168	559	1674	1893	1860	1968	2093	2082	1853

*) Mit Nachbarschulen vereinigt.

im Saargebiet vom 1. April 1920 bis 1. Juli 1932
nicht berücksichtigt)

Schülerinnenzahl							Zahl der hauptamtl. Lehrer							Zahl der nebenamtl. Lehrer									
1.4. 1920	1.10. 1925	1.11. 1927	1.10. 1928	1.6. 1929	1.7. 1930	1.7. 1931	1.7. 1932	1.4. 1920	1.10. 1925	1.11. 1927	1.10. 1928	1.6. 1929	1.7. 1930	1.7. 1931	1.7. 1932	1.4. 1920	1.10. 1925	1.11. 1927	1.10. 1928	1.6. 1929	1.7. 1930	1.7. 1931	1.7. 1932
—	575	531	547	544	485	451	450	1	30	39	39	42	45	45	34	48	15	12	26	24	2	28	17
—	294	123	140	136	196	191	150	1	12	14	15	16	17	20	20	17	20	16	15	12	10	—	3
—	84	146	192	141	105	130	82	—	7	10	10	13	13	12	14	10	6	7	12	12	13	5	2
—	89	337	310	220	87	65	74	—	5	9	13	14	8	8	8	8	14	12	10	—	6	5	1
—	99	477	548	741	80	52	60	—	7	13	13	14	7	8	7	14	8	25	16	17	3	3	1
—	105	47	100	65	56	51	43	—	6	9	8	10	7	8	6	5	3	—	5	3	—	2	—
—	6	207	172	170	181	157	73	—	4	14	13	13	15	14	15	5	5	16	23	14	9	6	1
—	61	98	82	—	99	187	85	—	3	6	7	—	10	7	5	7	6	12	5	—	7	5	1
—	34	38	37	105	—	—	—	—	3	7	7	15	—	2	1	6	6	5	1	15	—	—	—
—	—	—	—	—	—	—	—	—	1	2	2	—	—	2	2	7	9	6	8	—	—	—	—
—	27	18	14	202	39	30	20	—	1	3	2	7	3	2	2	4	9	4	1	7	—	—	—
—	—	—	—	47	47	40	25	—	—	2	2	2	2	2	2	5	6	6	7	—	4	—	1
—	—	—	—	—	—	—	—	—	—	—	—	—	—	—	—	3	3	—	—	5	—	—	1
—	21	33	35	38	23	18	21	—	1	2	1	2	2	3	2	—	6	5	5	7	2	1	—
—	—	172	49	219	47	47	39	—	1	7	6	8	9	9	8	—	3	10	10	—	—	—	—
—	—	—	—	—	—	—	—	—	—	—	—	—	—	—	—	—	3	—	—	—	—	—	—
—	—	—	—	—	—	—	—	—	—	—	—	—	—	—	—	4	4	3	4	—	—	—	—
—	—	—	—	—	—	—	—	—	—	—	—	—	—	—	—	3	—	—	—	—	—	—	—
—	—	—	—	—	—	—	—	—	—	—	—	—	—	—	—	—	2	3	3	—	—	—	—
—	—	—	—	—	—	—	—	—	—	—	—	—	—	—	—	2	2	4	4	—	—	—	—
—	55	51	51	—	—	—	—	—	3	3	3	—	—	—	—	4	—	—	—	—	—	—	—
—	—	—	—	—	—	—	—	—	—	—	—	—	—	—	—	1	1	2	3	—	—	—	—
—	—	—	—	63	53	59	43	—	—	—	—	3	3	3	3	—	—	—	—	3	3	—	—
—	1450	2278	2277	2691	1498	1478	1155	2	84	140	141	159	141	145	129	153	131	138	158	119	59	55	26

im Saargebiet vom 1. April 1920 bis 1. Juli 1931

Schülerinnenzahl								Zahl der hauptamtl. Lehrer								Zahl der nebenamtl. Lehrer							
1.4. 1920	1.10. 1925	1.11. 1927	1.10. 1928	1.6. 1929	1.7. 1930	1.7. 1931	1.7. 1932	1.4. 1920	1.10. 1925	1.11. 1927	1.10. 1928	1.6. 1929	1.7. 1930	1.7. 1931	1.7. 1932	1.4. 1920	1.10. 1925	1.11. 1927	1.10. 1928	1.6. 1929	1.7. 1930	1.7. 1931	1.7. 1932
452	839	725	873	921	892	818	626	6	33	32	28	28	30	32	28	—	4	—	—	7	4	—	—
63	152	169	186	182	194	189	166	—	4	6	5	8	8	8	8	8	4	4	1	2	—	—	
—	110	109	162	202	205	201	179	—	2	3	3	5	5	6	8	5	3	3	2	—	1	1	
38	55	68	64	69	65	54	93	—	—	1	1	1	1	2	2	4	6	5	4	4	—	—	
—	51	58	45	54	67	59	50	—	2	2	2	2	2	3	3	2	3	3	2	2	1	—	
—	78	99	100	102	98	70	71	—	2	2	2	2	2	3	2	2	2	5	2	—	2	—	
—	56	78	72	87	82	80	68	—	2	3	3	3	4	4	4	—	1	1	3	1	—	—	
—	75	74	96	91	68	63	65	—	1	2	3	3	3	3	3	—	4	1	1	2	1	—	
—	15	14	13	18	20	22	12	—	1	1	1	1	1	1	1	—	1	1	1	1	1	—	
—	—	93	92	189	198	72	108	—	—	1	2	4	5	3	3	1	4	2	2	4	3	—	
—	13	—	—	—	—	—	—	—	—	—	—	—	—	—	—	—	4	—	—	—	—	—	
—	12	—	10	—	—	—	33	—	—	1	1	—	—	1	1	—	3	—	—	—	—	—	
—	—	—	51	—	52	38	63	—	—	1	1	—	—	1	1	—	—	—	2	—	—	—	
—	—	—	42	—	—	52	65	—	—	1	1	—	—	1	1	—	—	2	1	—	—	—	
—	—	103	172	206	216	155	144	—	—	3	5	5	5	6	4	—	—	1	4	5	2	2	
533	1453	1590	1978	2121	2157	1873	1743	6	47	59	58	62	67	74	69	22	39	29	25	26	21	3	

7. Die landwirtschaftlichen Schulen 1927—1932

Bezeichnung der Schule	Zahl der Schüler und Schülerinnen	Davon besuchen die Schule im		Von den Schüler (innen) sind alt			Die Schüler (innen) entstammen aus Betriebsgrößen					Es stammen nicht aus der Landwirtschaft	Zahl der Schüler und Schülerinnen im Schuljahr			
		1.	2.	unter 17	von 17—20	von 20—30	unter 5	von 5—10	von 10—20	von 20—50	über 50		1930/31	1929/30	1928/29	1927/28
	1931/32	Halbjahr		Jahre			ha									
A.																
Landwirtschaftsschule																
St. Wendel	62	40	22	2	35	25	9	14	26	10	—	3	47	60	51	52
Saarlouis	59	40	19	5	40	14	8	10	21	7	1	12	55	73	69	58
Blieskastel	42	29	13	7	33	2	7	16	9	1	2	7	32	36	33	30
Summe:	163	109	54	14	108	41	24	40	56	18	3	22	134	169	153	140
B.																
Mädchenklassen an den Landwirtschaftsschulen																
St. Wendel	23	—	—	1	14	8	4	5	9	5	—	—	21	25	24	—
Blieskastel	22	—	—	—	18	4	8	9	5	—	—	—	28	30	—	—
Summe:	45	—	—	1	32	12	12	14	14	5	—	—	49	55	24	—

8. Die Berufsschulen für ungelernte Berufe 1930–1932

Schulort	Klassenzahl am 1. Juni			Schülerzahl am 1. Juni		
	1930	1931	1932	1930	1931	1932
St. Ingbert	8	4	5	190	96	96
Neunkirchen	3	3	3	99	66	72
Sulzbach	7	2	4	176	68	80
Friedrichsthal	—	3	4	—	76	88
Dudweiler	—	2	3	—	64	71
Völklingen	5	4	4	121	109	88
Homburg	6	4	3	138	66	82
Zusammen	29	22	26	724	545	577

9. Die hauswirtschaftlichen Kurse im Saargebiet 1930–1932

Schulort	Klassenzahl am 1. Juni			Schülerinnen- zahl am 1. Juni			Zahl der hauptamtl. Lehrerinnen am 1. Juni			Zahl der nebenamtl. Lehrerinnen am 1. Juni		
	1930	1931	1932	1930	1931	1932	1930	1931	1932	1930	1931	1932
Saarbrücken	6	28	39	178	508	806	3	4	9	—	—	—
St. Ingbert	27	11	9	685	260	210	9	4	3	—	—	—
Blieskastel	—	8	7	—	179	163	—	3	3	—	—	—
Ensheim	—	3	3	—	62	57	—	1	1	—	—	—
Homburg	9	7	6	215	144	122	4	3	2	—	—	—
Rohrbach	—	4	5	—	115	115	—	1	2	—	—	—
Kirkel	—	2	2	—	50	44	—	1	1	—	—	—
Limbach	—	1	2	—	31	51	—	—	1	—	—	—
Mittelbexbach	—	5	5	—	112	122	—	2	2	—	—	—
Oberbexbach	—	3	3	—	70	60	—	1	1	—	—	—
Frankenholz	—	2	2	—	51	52	—	1	1	—	—	—
Dudweiler	—	4	5	—	90	108	—	1	1	—	—	—
Sulzbach	6	4	8	186	92	129	3	1	2	—	—	—
Friedrichsthal	—	2	3	—	41	61	—	1	1	—	—	—
Neunkirchen	—	6	11	—	118	213	—	2	4	—	—	—
Ottweiler	8	3	2	173	70	38	4	1	2	3	—	—
Wiebelskirchen	—	1	—	—	24	—	—	1	—	—	—	—
St. Wendel	6	3	3	194	76	53	4	2	1	—	—	—
Niederlinxweiler	—	4	4	—	98	65	—	2	1	—	—	—
Oberthal	—	4	5	—	75	99	—	1	2	—	—	—
Lebach	—	4	2	—	90	26	—	2	—	—	2	—
Völklingen	19	2	4	351	49	84	5	1	1	—	—	—
Wadgassen	—	6	4	—	142	77	—	2	1	—	—	—
Hostenbach	—	6	5	—	130	101	—	2	2	—	—	—
Altenkessel	—	3	3	—	58	72	—	—	1	—	—	—
Köln	—	3	3	—	63	75	—	—	1	—	—	—
Riegelsberg	—	3	3	—	53	66	—	—	1	—	—	—
Saarlouis	5	8	10	125	162	186	1	3	4	1	—	—
Fraulautern	—	8	8	—	160	151	—	3	2	—	1	—
Dillingen	11	11	7	171	231	164	4	—	3	—	—	—
Rehlingen	—	5	6	—	96	116	—	2	2	—	—	—
Diefflen	—	—	3	—	—	53	—	—	1	—	—	1
Wemetsweiler	—	—	2	—	—	44	—	—	1	—	—	—
Differten	—	—	1	—	—	27	—	—	1	—	—	—
Quierschied	—	—	3	—	—	73	—	—	1	—	—	—
Zusammen	97	164	186	2278	3500	3883	37	48	62	4	3	1

XIV. Rechtspflege

1. Verteilung der ordentlichen Gerichte 1928—1931

Zahl der Gerichtseingesessenen nach dem Ergebnis der Volkszählung vom 19. 7. 1927	Stand vom 1. Januar	Zahl der		Durchschnittl. Einwohnerzahl eines Amtsgerichts	Zahl der Richter	Es kommt durchschnittl. 1 Richter auf 1 Einwohner	Oberster Gerichtshof	Zahl der Richter am Obersten Gerichtshof	Zahl der Rechtsanwälte	Es kommt durchschnittl. 1 Rechtsanwalt auf 1 Einwohner
		Amtsgerichte	Landgerichte							
770 030	1928	13	1	59 233	86	8 954	1	11	72	10 695
	1929	13	1	59 233	86	8 954	1	11	73	10 548
	1930	13	1	59 233	89	8 652	1	11	81	9 506
	1931	13	1	59 233	91	8 462	1	11	89	8 652
	1932	13	1	59 233	90	8 556	1	13	97	7 938

2. Beschäftigung der ordentlichen Gerichte 1928—1932

a) Zivilsachen in erster Instanz

Jahr	Zahl der in erster Instanz anhängig gewordenen								
	Mahnsachen (bei den Amtsgerichten)	ordentlichen Prozesse		Urkunden- und Wechselprozesse		ordent- lichen Urkunden- und Wechsel- prozesse (Summe)	Arreste und einst- weiligen Verfügungen		Prozesse in Ehe und Entmündi- gungs- sachen*) (bei dem Land- gericht)
		bei					bei		
		den Amts- gerichten	dem Land- gericht	den Amts- gerichten	dem Land- gericht		den Amts- gerichten	dem Land- gericht	
1928	61 062	21 679	2 834	4 982	1 271	30 766	1 017	554	476
1929	67 556	25 505	3 309	5 216	1 337	35 367	978	601	496
1930	73 311	26 178	3 774	4 121	899	34 972	919	705	527
1931	81 277	27 047	3 496	4 127	926	35 596	976	655	548

*) sowie Prozesse wegen Feststellung des Rechtsverhältnisses zwischen Eltern und Kindern.

b) Strafsachen in erster Instanz

(abhängig gewordene Anklagesachen)

Jahr	Zahl der in erster Instanz anhängig gewordenen							
	Anträge auf Erlaß eines amtsrichterlichen Strafbefehls (bei den Schöffen- [Amts-] Gerichten)	Privatklagesachen	Anklagesachen wegen					
			Übertretungen	Vergehen		Verbrechen		
				bei den Schöffen- (Amts-) gerichten	bei den Strafkammern	bei den Strafkammern	bei dem Schwurgericht	bei den Strafkammern u. dem Schwurgericht zusammen
1928	15 913	1 549	1 586	3 514	412	669	37	706
1929	17 347	1 328	1 677	3 171	369	658	47	705
1930	17 030	1 302	2 173	3 334	337	654	46	700
1931	18 127	1 228	2 213	3 158	413	656	54	710

Beschäftigung der ordentlichen Gerichte

c) Strafsachen in erster Instanz (Urteile)

Jahr	Urteile			
	der Amtsrichter	der Schöffengerichte	der Strafkammern	des Schwurgerichts
1927	502	5 931	1 048	48
1928	419	5 766	1 012	43
1929	499	5 345	1 041	40
1930	677	5 493	1 020	63
1931	804	5 632	1 100	48

d) Zivil- und Strafsachen in den Rechtsmittelinstanzen

Jahr	Zivilsachen			Strafsachen			
	Berufungsinstanz			Berufungsinstanz		Revisionsinstanz	
	Anhängig gewordene Berufungen bei dem			Urteile		Urteile des Obersten Gerichtshofes auf Revision gegen Urteile	
	Landgericht	Obersten Gerichtshof		der Strafkammern	des Obersten Gerichtshofes	der Berufungs- instanz	des Schwurgerichts
	ordentlichen ¹⁾ Urkunden- und Wechselprozessen	Ehe- u. Ent- mündigungs- prozessen ²⁾					
1927	671	562	68	554	151	42	4
1928	824	603	67	581	160	52	2
1929	855	488	73	575	157	31	3
1930	924	585	89	472	149	32	4
1931	955	718	81	643	183	24	—

¹⁾ Die Berufungen in den Verfahren betr. Arreste und einstweilige Verfügungen sind den Berufungen in den ordentlichen Prozessen hinzugezählt.

²⁾ Sowie Prozesse wegen Feststellung des Rechtsverhältnisses zwischen Eltern und Kindern.

3. Kriminalstatistik 1931

Verbrechen und Vergehen	Angeklagte	Rechtskräftig Verurteilte	Von den Verurteilten waren				
			männlich	weiblich	14 bis unter 18 Jahr.	vorbestraft	Ausländer
I. Gegen das Strafgesetzbuch	7524	6109	5256	853	319	2000	41
darunter:							
Gewalt und Drohungen gegen Beamte	224	209	202	7	2	82	1
Hausfriedensbruch	186	162	144	18	14	32	3
Arrestbruch, Pfandverschleppung	105	76	60	16	—	22	—
Verletzung der Eidespflicht	37	18	17	1	—	5	—
Unzucht, Notzucht	182	150	132	18	6	52	2
Bigamie	1	1	—	1	—	—	—
Beleidigung	764	552	381	171	8	120	1
Beleidigung und Körperverletzung	40	34	25	9	—	10	2
Mord	4	2	1	1	1	1	—
Totschlag	6	5	5	—	—	3	—
Abtreibung	38	35	10	25	—	6	—
Fahrlässige Tötung	41	28	26	2	—	11	—
Nötigung und Bedrohung	93	85	77	8	1	20	1
Leichte Körperverletzung	1527	1221	1118	103	30	244	3
Gefährliche Körperverletzung	416	312	286	26	10	94	—
Körperverletzung mit Todesfolge	4	4	4	—	—	1	—
Einfacher Diebstahl	1438	1241	1001	240	146	464	9
Schwerer Diebstahl	199	183	174	9	29	100	—
Unterschlagung	536	441	378	63	24	171	5
Raub und räuberische Erpressung	25	21	19	2	2	11	—
Hehlerei	177	110	79	31	9	38	1
Betrug	703	551	497	54	8	281	7
Fälschung öffentlicher usw. Urkunden	151	136	120	16	3	66	—
Vergehen in Bezug auf Glückspiele und Lotterien	8	4	4	—	—	1	—
Sachbeschädigung	237	198	186	12	11	62	1
Brandstiftung	5	4	3	1	—	1	—
II. Gegen andere Gesetze als das Strafgesetzbuch	2135	2046	1653	393	56	208	27
darunter:							
Gegen die Gewerbeordnung	883	866	572	294	6	46	13
„ „ Konkursordnung	15	9	9	—	—	2	—
„ „ Reichsversicherungsordnung	35	32	32	—	—	14	1
„ das Kraftfahrzeuggesetz	627	609	591	18	31	70	8
„ „ Viehseuchengesetz	25	21	17	4	—	3	—
„ „ Gesetz betr. den Verkehr mit Nahrungsmitteln	51	44	26	18	—	7	1
„ die Verordnung betr. den Besitz von Schußwaffen und Munition	41	40	40	—	—	11	—
„ „ Verordnung zum Schutze des Funkverkehrs	121	120	107	13	—	3	—
„ „ Verordnung über die Bekämpfung der Geschlechtskrankheiten	1	1	1	—	1	—	—
„ „ Verordnung betr. das Wohnungswesen	7	7	5	2	—	—	—
„ das Bergpolizeigesetz	115	113	106	7	9	20	1
Verbrechen u. Vergehen überhaupt	1931	8155	6909	1246	375	2208	68
1930	9414	8089	6866	1223	468	2160	89
1929	6801	5922	5112	810	339	1678	83

4. Übersicht über die Geschäfte der Mieteinigungsämter bei den Amtsgerichten 1930 und 1931

Mieteinigungssachen

	waren anhängig			davon sind beendet						bleibt unbeendet		
	über- jährige	dies- jährige	zu- sam- men	durch Vor- bescheid	in der ersten Instanz			in der Be- rufungs- Instanz	zu- sam- men	über- jährige	dies- jährige	zu- sam- men
					durch Ver- gleich	durch Be- schluß	auf andere Weise					
1930												
Lebach	—	—	—	—	—	—	—	—	—	—	—	—
Merzig	5	15	20	—	2	4	14	—	20	—	—	—
Neunkirchen	8	215	223	5	143	31	30	5	217	—	6	6
Ottweiler	4	13	17	—	3	8	6	—	17	—	—	—
Saarbrücken	253	1475	1728	125	272	464	472	61	1394	33	301	334
Saarlouis	3	42	45	—	3	13	28	—	44	—	1	1
Sulzbach	8	94	102	—	7	45	22	—	74	—	28	28
Tholey	—	—	—	—	—	—	—	—	—	—	—	—
Völklingen	41	104	145	5	43	31	22	7	108	2	75	37
St. Wendel	8	44	—	—	16	9	22	—	47	—	5	5
Blieskastel	—	—	52	—	—	—	—	—	—	—	—	—
Homburg	3	19	22	—	6	8	8	—	22	—	—	—
St. Ingbert	1	55	56	—	13	25	18	—	56	—	—	—
	334	2076	2410	135	508	641	642	73	1999	35	376	411
1931												
Lebach	—	—	—	—	—	—	—	—	—	—	—	—
Merzig	—	—	—	—	—	—	—	—	—	—	—	—
Neunkirchen	6	166	172	—	117	32	19	4	172	—	—	—
Ottweiler	—	6	6	—	3	—	3	—	6	—	—	—
Saarbrücken	334	1852	2186	183	242	484	715	50	1674	57	455	512
Saarlouis	1	7	8	—	1	4	3	—	8	—	—	—
Sulzbach	28	93	121	—	6	53	25	4	88	—	33	33
Tholey	—	—	—	—	—	—	—	—	—	—	—	—
Völklingen	37	57	94	2	18	21	23	4	68	2	24	26
St. Wendel	5	34	39	—	18	7	10	—	35	—	4	4
Blieskastel	—	—	—	—	—	—	—	—	—	—	—	—
Homburg	1	31	32	—	6	13	7	—	26	—	6	6
St. Ingbert	1	67	68	—	24	27	17	—	68	—	—	—
	413	2313	2726	185	435	641	822	62	2145	59	522	581

5. Übersicht über die Tätigkeit der Berufungsgerichte für Mietstreitigkeiten im Saargebiet 1930 und 1931

	1930	1931
I. Revisionssachen:		
Erledigt:		
durch Urteil	39	50
durch Beschluß oder mündliche Verhandlung	7	10
durch Beschluß gemäß § 554a, 564a, 565 Z. P. O.	5	10
durch Vergleich	10	4
durch Zurücknahme	59	33
durch Zurückweisung an die Vorinstanz	1	—
in Bearbeitung	—	—
Gesamtzahl:	121	107
II. Beschwerden:		
Erledigt:		
durch Beschluß (Endentscheidung)	24	24
durch Beschluß wegen Versäumung der Beschwerdefrist	—	6
durch Beschluß gemäß § 554a, 564a, 565 Z. P. O.	3	—
durch Zurücknahme	6	—
durch Aufhebung der Verfügung u. auf andere Art und Weise	6	—
in Bearbeitung	—	—
Gesamtzahl:	39	30
III. Bescheide besond. Art	100	117

6. Übersicht über die Tätigkeit des Landesschiedsgerichtes für Mietstreitigkeiten 1930 und 1931

	1930	1931
Zahl der Sitzungen	6	6
Zahl der eingegangenen Sachen	82	32
Davon betrafen:		
Besoldungsordnungen von Gemeinde- und Bürgermeisterei- sowie Kreis-, Bezirks- u. Kommunalverwaltungen	11	5
Klagen von Beamten	71	27
Es wurden erledigt:		
durch Entscheidung	36	20
durch Beschluß	3	4
durch Zurücknahme der Beanstandung der Besoldungsordnung oder Zurückziehung der Klage	7	4
durch Abgabe an eine andere Behörde	15	1
noch in Bearbeitung	21	3

**7. Übersicht über die bei den Kreisausschüssen, dem Stadtausschusse und den Beigeordnetenkollegien
im Jahre 1931 vorgekommenen Geschäfte der allgemeinen Landesverwaltung**

Geschäfte der allgemeinen Landesverwaltung beim:	Zahl der Tage- buch- num- mern	Zahl der Sitzun- gen	Zahl der Termine mit münd- licher Ver- hand- lung	A. Streitsachen												B. Beschlußsachen		
				Zahl der			Davon sind erledigt worden					uner- ledigt ge- blieben	Die neu eingegangenen Streitsachen betrafen			Zahl der		
				aus dem Vorjahr uner- ledigt über- nom- menen	neu einge- gan- genen	zu- sammen	durch End- urteil	durch Vorbe- scheid § 64 LVG	durch Be- scheid § 67 LVG	auf andere Weise	zu- sammen		aus dem Vorjahr uner- ledigt über- nom- menen					
													Ge- werbe- polizei	Wege- polizei	Son- stiges	neu einge- gan- genen	zu- sammen	
Kreisausschuß																		
Saarbrücken-Land	15 523	28	76	16	61	77	28	1	3	18	50	27	54	2	5	—	1 657	1 657
Ottweiler	—	18	6	9	17	26	5	—	—	6	11	15	9	—	8	—	624	624
Saarlouis	14 126	32	4	14	25	39	16	4	—	8	28	11	15	1	9	35	638	673
Merzig	5 086	26	3	3	14	17	5	—	1	5	11	6	—	8	6	9	451	460
St. Wendel	15 909	8	7	3	10	13	7	1	—	4	12	1	6	—	4	3	342	345
Stadtausschuß																		
Saarbrücken	—	8	8	9	70	79	66	—	—	4	70	9	70	—	—	45	238	283
Beigeordneten-Kollegium																		
Neunkirchen	—	4	2	—	11	11	5	—	—	1	6	5	11	—	—	4	52	56
Saarlouis	18	7	—	—	—	—	—	—	—	—	—	—	—	—	—	—	18	18
Merzig	17	2	—	—	—	—	—	—	—	—	—	—	—	—	—	3	14	17

**Uebersicht der bei den Kreisausschüssen, dem Stadtausschusse und den Beigeordnetenkollegien im Jahre 1931 vorgekommenen
Geschäfte der allgemeinen Landesverwaltung**

Geschäfte der allgemeinen Landesverwaltung beim:	B. Beschlüßsachen																	
	Davon sind erledigt worden				uner- ledigt ge- blieben	die neueingegangenen Beschlüßsachen betrafen												
	durch Be- schluß	durch Vorbe- scheid § 117 LVG	auf andere Weise	zu- sammen		Angelegenheiten			Ge- werbe- polizei	Steuer- ange- legen- heiten	An- leihen, Bürg- schaften	Wege- ange- legen- heiten	Stift- tungs- ange- legen- heiten	Wasser- polizei	Jagd- polizei	Armen- ange- legen- heiten	Kosten- fest- setzung gem. § 108 LVG	Son- stiges
						der Bürger- meiste- reien	der Ge- mein- den	des Kreises										
Kreisausschuß																		
Saarbrücken-Land	1 116	541	—	1 657	—	28	231	182	245	74	245	9	28	1	—	529	—	85
Ottweiler	503	121	—	624	—	8	149	—	52	—	—	—	—	—	2	27	—	386
Saarlouis	258	365	7	630	43	5	182	—	124	—	—	—	—	—	—	145	—	182
Merzig	113	340	—	453	7	12	328	—	59	—	—	—	—	—	2	5	4	43
St. Wendel	176	153	—	329	16	6	135	111	35	—	—	—	—	—	3	20	2	30
Stadtausschuß																		
Saarbrücken	215	8	15	238	45	—	—	—	189	—	—	—	—	—	—	49	—	—
Beigeordneten-Kollegium																		
Neunkirchen	25	17	—	42	14	—	—	—	52	—	—	—	—	—	—	—	—	—
Saarlouis	18	—	—	18	—	—	—	—	18	—	—	—	—	—	—	—	—	—
Merzig	17	—	—	17	—	—	—	—	14	—	—	—	—	—	—	—	—	—

8. Uebersicht über die beim Verwaltungsausschuß des Saargebietes vorgekommenen Geschäfte 1930 und 1931

	1930	1931
Zahl der Sitzungen	22	22
Zahl der Termine mit mündlicher Verhandlung	352	333
Zahl der aus dem Vorjahre übernommenen und neu eingegangenen Streitsachen	404 ¹⁾	442 ²⁾
in 1. Instanz zu erledigen gewesen	254	296
in 2. Instanz zu erledigen gewesen	150	146
Es wurden erledigt :		
durch Endurteil	129	141
durch Vorbescheid (§ 64 L. V. G.)	6	14
durch Bescheid (§ 67 L. V. G.)	4	3
auf andere Weise (Anerkenntnis, Vergleich, Zurücknahme usw.)	197	224
unerledigt geblieben	68	60
Zahl der aus dem Vorjahre übernommenen und neu eingegangenen Beschlusssachen	1 131 [*])	923 ^{**)}
in 1. Instanz zu erledigen gewesen	1 039	876
in 2. Instanz zu erledigen gewesen	92	47
Es wurden erledigt :		
durch Beschluß	572	425
durch Vorbescheid (§ 117 L. V. G.)	16	14
auf andere Weise (Zurücknahme, Abgabe an andere Behörden)	118	123
unerledigt geblieben	425	361

1) Davon sind 63 aus dem Vorjahre übernommen.

*) Davon sind 430 aus dem Vorjahre übernommen.

2) " " 68 " " " " " " " " " " " "

**) " " 425 " " " " " " " " " " " "

9. Uebersicht über die beim Oberverwaltungsgericht des Saargebietes vorgekommenen Geschäfte 1930 und 1931

	1930	1931
Zahl der Sitzungen	22	18
Zahl der Termine zur mündlichen Verhandlung	36	44
Zahl der eingegangenen Streitsachen	133	113
in 1. Instanz	10	2
in der Beschwerdeinstanz	109	96
in der Berufungsinstanz	7	10
in der Revisionsinstanz	7	5
unerledigte Sachen aus dem Vorjahre	56	75
Davon sind erledigt	114	130
durch Urteil	18	15
durch Anerkenntnis, Vergleich oder Zurück- nahme	16	15
im Beschlußverfahren	50	100
Verbleiben unerledigt	75	58

XV. Polizei-

Uebersicht der Tätigkeit

1. Verkehrs- und

Jahr	Zugelassene				Straßensperrungen	Anträge auf Erteilung von Führerscheinen	Entzogene Führerscheine	Verkehrsunfälle	Genehmigte Tankanlagen	Straßenbenennungen	Genehmig. zum Umhertragen von Plakaten zu Reklamezwecken	Gemeldete Brände	Anzeige wegen Nichtanmeldung einer Funkempfangsstelle
	Personenwagen	Last- u. Lieferungs-wagen	Motor- und Klein-krafträder	Probenummern									
1932	863	261	222	12	50	457	72	—	20	21	90	170	70
1931	1036	311	240	33	21	556	52	793	10	57	28	133	—
1930	1117	376	287	15	147	672	31	836	19	76	42	229	—
1929	1126	360	320	34	590	752	25	654	23	86	32	270	—
1928	1085	460	245	—	363	824	20	620	85	59	32	247	—
1927	940	397	199	—	246	572	28	428	121	48	85	131	—

Jahr	Gezählt wurden: Verkehrsstichproben					Mit dem Dienst- stempel der Be- hörde wurden versehen			Umzüge geselliger Vereine	Ausge- führte		Aufenthalts- genehmigungen				Abschie- bungen	
	Personenwagen	Lastkraftwagen	Motorräder	Fahrräder	Fuhrwerke	Personenwagen	Lastkraftwagen	Motorräder		Einzeltransporte	Sammeltransporte	erteilt an		versagt für		Deutsche	Ausländer
												Deutsche	Ausländer	Deutsche	Ausländer		
1932	—	—	—	—	—	1920	814	290	—	195	364	12627	170	981	157	582	222
1931	3308	1666	282	1904	640				236	213	429	2487		760		630	
1930	3283	1680	274	1884	642	2993			295	322	679	2593		—		336	
1929	3236	1652	274	1838	694	3874			93	435	545	2499		—		428	
1928	2248	1234	91	1279	672	5096			104	493	494	2994		—		270	
1927	—	—	—	—	—	5421			112	227	275	2618		—		249	

2. Gerichtliche

Jahr	Erlassene Strafverfügungen									Schulzuführungen	Erledigte Strafverfügungen durch		
	gegen			wegen							Zurücknahme	Zahlung der festgesetzten Geldstrafe	Verbüßung der Haftstrafe
	Kraftfahrzeugführer	Führwerksführer	Radfahrer	grogen Unfalls	Zu widerhandlg. gegen die Meldevorschrift	Sonstige Uebertretungen	Versäumnis der						
							Volksschulen	Oeffentl. Gewerbeschule	Oeffentl. Handelsschule				
1932	2344	58	523	946	146	1298	280	116	75	51	202	3178	206
1931	2268	104	605	1066	135	1542	296	99	92	114	172	6658	124
1930	5907	161	729	1429	171	2543	298	93	106	128	213	6799	95
1929	7986	442	1272	1237	234	1537	448	289	75	119	332	6939	60
1928	—	—	—	1474	225	1638	381	159	145	75	116	5123	60
1927	—	—	—	1463	423	1557	517	118	145	111	187	4282	15

wesen

der staatlichen Polizei 1927—1932

Ordnungspolizei

Anträge auf							Unterbringungen wegen Obdachlosigkeit	Feststellungen bezügl. der Staatsangehörigkeit	Anträge auf Einbürgerung	Anträge auf Entlassung aus dem Staatsverband	Ausgestellte Radfahrkarten	Anträge auf Zulassung	
Genehmigung von			Erteilung von									als Taxameterführer	von Taxametern
Lotterien	Kollekten	Wassersportliche Veranstaltungen	Heimatscheine	Staatsangehörigkeitsausweisen	der Eigenschaft als Saareinwohner	Sprengerlaubnisse							
17	67	6	98	200	2308	22	541	185	90	9	485	50	1
—	14	—	87	337	579	—	558	117	463	—	177	—	—
—	76	—	144	349	463	—	764	124	465	2	210	—	—
—	20	—	78	251	168	—	809	266	379	2	226	—	—
6	16	—	151	196	517	—	539	280	—	—	1806	—	—
4	26	—	141	236	401	—	466	353	—	—	5430	—	—

Ausgestellte Reisepässe						Erteilte			Führungszeugnisse	Fundanzeigen	Verlustanzeigen	Gemeld. unnatürl. Todesfälle durch				
Reisepässe		Reiseausweis f. Frank- reich auf den roten Pers.-Ausweis (Visum)	Sauf Conduits für Frankreich	Rote Personal- ausweise	Grenzkarten	Waffen-	Jagd-	Fischerei-				Erschießen	Erhängen	Ertrinken	Vergiften	Sonst. Todesarten
neu	verlängert					scheine										
1057	848	3227	148	3639	258	443	323	683	1658	844	879	10	5	14	7	9
935		6291	—	3673	—	124	354	733	1758	843	838	4	4	11	5	25
1141		6648	—	3945	—	207	383	800	1998	872	910	2	1	4	2	8
1028		8524	—	3601	—	145	341	588	2162	850	828	5	1	3	—	21
1215		9580	—	4204	—	188	543	272	1776	1288	919	2	1	6	2	4
976		9737	—	7675	—	85	314	647	1861	552	756	7	1	10	5	—

Polizei

Verwarnungen	Verjäherte Strafverfahren	Anträge auf gerichtliche Entscheidung	Haftbefehle zur Verhütung der Haftstrafe	Gnadengesuche	Anträge auf Ermäßigung der Geldstrafe	An Amtsanwalt zur Beistrafung abgegeben	Ersuchen anderer Behörden zwecks				Erhebungen in and. Strafsachen	Ersuchen an auswärtige Behörden zwecks Strafvollstreckung	Exekutivstrafen
							Vernichtung von Kraftfahrzeugführern	Haftvollstreckung	Beitreibung von Geldstrafen	Zustellungen v. Strafverfügungen			
485	82	92	1634	35	40	979	1718	555	180	66	1969	347	8
222	30	111	1443	—	65	999	2499	737	225	234	438	268	5
201	—	126	1505	—	29	—	2971	513	69	114	687	322	—
147	—	79	1363	—	22	—	3760	381	69	118	448	209	—
—	—	1212	597	—	17	—	2690	329	141	66	2637	156	—
—	—	1221	901	—	1	—	2829	393	83	85	819	56	—

3. Gewerbe-

Jahr	Beantragte Wander- gewerbescheine	Beantragte Gewerbe- legitimationskarten	Versagte Gewerbe- legitimationskarten	Abnahmescheine für Azetylenanlagen	Erstattete Gewerbebeanmeldungen als								Beantragte Genehmigungen zum Betrieb einer Gast- und Schankwirtschaft
					Feuerversicherungs- Agent	Tanzlehrer	Buchhändler und Zeitschriften- verkäufer	Trödler	Rechtskonsulenten	Immobilien-	Heirats-	Versteigerer	
										Vermittler			
1932	321	705	2	4	—	1	28	5	11	22	1	—	202
1931	182	827	6	9	3	2	20	1	3	1	—	—	140
1930	560	879	78	19	—	2	23	13	16	5	4	4	146
1929	163	1000	28	52	—	—	9	1	9	1	19	19	171
1928	492	1190	39	90	10	6	14	9	11	—	2	2	187
1927	559	1068	13	80	1	—	39	2	1	1	2	2	133

Jahr	Schankerlaubnisse für einzelne Tage	Gast- und Schankwirtschaften		Mißstände in gewerbli. Betrieben	Branntwein-kleinhand-lungen		Straßen-handel		Gewerbliche Be-triebe und Groß-handlungen		Immobilien-u. Darlehn-Vermittler (§35 R.G.O.)	
		Kontrollen	Beanstan-dungen		Kontrollen	Beanstan-dungen	Beanstandungen	Kontrollen	Kontrollen	Beanstan-dungen	Kontrollen	Beanstan-dungen
1932	29	1431	515	45	591	22	1623	106	4463	1069	915	115
1931	22	1275	380	—	719	—	1507	129	4288	1123	839	53
1930	6	642	684	—	706	—	1256	171	4241	1143	984	151
1929	19	711	231	—	934	—	1212	181	2590	531	336	97
1928	30	639	147	—	493	—	1103	120	—	—	—	—
1927	29	417	149	—	923	—	666	75	—	—	—	—

4. Gesundheitspolizei

Jahr	Nahrungs- mittel		Milch		Gesundheit gefähr- dende Mißstände in Wohnungen	Fälle ansteckender Krankheiten	Fälle der Bekämpf. der Geschlechtskrankheiten bei Privatpersonen	Einziehung v. Zwangs- heilungskosten ge- schlechtskranker Pers.	Impfaufforderungen	Duplikat-Impfscheine	Bescheinigungen zur Feuerbestattung	Leichenpässe	Konkubinate
	Kontrollen	Beanstandungen	Kontrollen	Beanstandungen									
1932	7219	1418	1986	301	175	524	16	86	6481	47	59	179	7
1931	7126	1412	842	283	171	216	21	117	7598	85	64	281	—
1930	7317	1235	882	128	98	226	148	—	7010	128	29	228	—
1929	7478	1405	951	109	88	371	36	—	4530	110	21	210	—
1928	2277	955	1310	115	100	466	128	—	6193	202	8	172	—
1927	2139	593	727	94	93	453	110	—	8060	191	8	167	—

Erlaubnisse zur Veranstaltung öffentlicher Tanzlustbarkeiten		Polzei- stunden Verlänge- rung		Eingeleitete Strafver- fahren wegen Verkauf nach Ladenschluß		Maß- und Gewichts- wesen		Märkte und Versteigerungen		Bierdruck- leitungen																																														
auf Tage		gewöhnliche		Revisionen		Beanstandungen		Beschlagnahmte Wagen		Gewichte		Märkte		Versteige- rungen		Beanstandungen		Kontrollen		Beanstandungen																																				
579	234	74	1178	720	254	4	2	890	194	182	988	245	406	68	1156	669	382	1	12	1153	209	1850	226	435	51	553	208	521	91	159	165	450	327	1030	758	1	4	2	1553	181	138	121	213	186	367	723	1048	165	667	80	209	75	677	97	488	39

Anmeldung von	Ausverkäufen	83 77 55 84 51 85
	Versteigerungen	14 21 34 323 145 147
	Festgenommene Personen in Gewerbesachen	40 — — — — —
	Betrugs- und Untreuedelikte in Gewerbesachen	80 — — — — —
	Anträge auf Erteilung der Erlaubnis zum Kleinhandel mit Branntweine	11 — — — — —
	Preisschießen	18 — — — — —
	Eingegangene Betriebs-Unfallanzeigen	2669 3000 2886 2877 3182 2698
Vernehmungen in Unfallan- gelegenheiten	Ersuchen der Berufsge- nossenschaft	359 — — — — —
	Ersuchen and. Behörden	88 81 127 172 472 405
	Geisteskranke; Unterbringung in Heil- und Pflegeanstalten	40 67 56 47 52 41
	Viehseuchen	16 18 33 7 21 73
	Belohnungen für Rettung aus Gefahr	2 11 3 2 3 —

5. Einwohnermeldedepolizei

Standesamtliche Mitteilungen		Erteilte Auskünfte an	
Geburten einschl. Totgeburten			
Eheschließungen			
Todesfälle einschl. Ortsfremde			
Ehescheidungen			
Namensänderung.			
Austritte aus der Kirche bezw. Wechsel			
Dienststellen der eigenen Behörd. (Abteilungssach.)			
And. Behörden			
Privatpersonen			
Polizeiliche Meldungen			
Bescheinigungen zwecks Ausweis beim Standesamt			
Bescheinigungen zur Vorlage beim Paßbüro			
Bescheinigungen für andere Behörden			
Adressenermittlungen für die Postämter			
Neu angelegte Registerblätter			

6. Kriminalpolizei

Jahr	Vor- genommene			Festge- nommene Personen		Vermiſte		Unbe- kannte Leichen		Tötungs- delikte		Raub u. räuberische Erpressung		Dieb- stahl		Brand- stiftung		Zahl der eingeleiteten Strafverfahren wegen						
	Streifen	Beschlag- nahmen	Durchsuchungen	männlich	weiblich	männlich	weiblich	männlich	weiblich	Zahl der Delikte	Täter ermittelt	Zahl der Delikte	Täter ermittelt	Zahl der Delikte	Täter ermittelt	Zahl der Delikte	Täter ermittelt	Widerstand gegen die Staatsgewalt	Meineid	Beleidigung	Körperverletzung	Unterschlagung	Begünstigung u. Hehlerei	Betrug u. Untreue
1932	1 872	1 158	1 929	959	93	137	127	9	7	16	13	23	13	2 996	1 510	42	20	16	82	34	212	1 148	142	1 638
1931	1 912	870	1 382	729	82	127	147	13	11	13	11	15	13	2 504	1 254	82	31	18	111	46	191	1 054	134	1 275
1930	2 829	966	1 610	908	121	147	147	22	—	—	—	51	30	2 483	1 394	95	30	45	60	78	245	872	220	1 281
1929	2 694	939	1 422	880	103	174	174	19	7	11	7	83	9	2 234	1 165	44	22	19	45	78	172	690	317	1 057
1928	2 995	1 058	1 533	983	140	176	176	10	13	13	10	29	15	2 693	1 480	44	15	34	33	72	209	965	434	1 130
1927	2 859	1 165	1 710	1 041	158	158	158	28	5	5	5	37	22	2 982	1 685	32	8	56	46	133	291	1 040	474	1 142

Jahr	Zahl der eingeleiteten Strafverfahren wegen					Steck- briefe		Gewalt- same Un- zucht u. Notzucht		Unzüchtige Handlungen an Kindern		Verbrechen u. Vergehen gegen die Sittlichkeit	Zahl der ein- geschriebenen Dirnen	Eingeliefert wurden wegen		Zur Anzeige wurden gebracht, wegen					Zahl der eingegangenen und kontrollierten Fremdenkarten	Wegen Übertretung der Meldevorschrift beanzeigte Gastwirte		
	Urkunden- fälschung	Sachbeschädigung	Falsche Anschuldigung	Straßenraub	Übertretung der Kellnerinnenverordn.	Eingegangene	Erledigte	Auf Grund Steckbriefs festgenomm. Personen	Zahl der Delikte	Täter ermittelt	Zahl			ermittelt	Sittenpolizei- übertretung	Gewerbs- unzucht	Sittenpolizei- übertretung	Kuppelei	Gewerbsunzucht	Bigamie			Abtreibung	Zuhälterei
1932	96	167	22	42	56	20350	20353	23	11	10	12	9	47	747	142	219	318	22	31	—	29	35	65 858	5
1931	103	136	19	32	—	24001	23257	38	11	8	13	11	42	—	178	261	351	30	295	—	37	56	84 311	6
1930	60	144	18	—	—	28855	59647	36	7	7	20	17	71	912	88	206	134	31	21	—	39	—	94 439	3
1929	38	105	9	—	—	35527	32550	63	5	5	18	18	56	886	133	273	148	27	42	—	50	—	93 038	8
1928	142	177	22	—	—	29502	24328	46	14	14	17	8	—	850	129	280	197	32	118	—	31	—	10 051	28
1927	152	185	24	—	—	14474	15561	36	1	1	1	1	47	1032	405	265	223	6	42	1	32	—	95 059	60

7. Verkehrsunfallstatistik

	1932	1931	1930		1932	1931	1930
a) Zusammenstoß von:				b) Personen wurden angefahren von:			
Kraftwagen mit:				Kraftwagen			
Kraftwagen . . .	171	217	252	M	48	44	43
Straßenbahn . .	54	63	65	W	28	37	25
Fuhrwerk . . .	21	36	27	K	38	39	44
Handwagen . . .	11	12	15	Motorrad			
Motorrad . . .	39	36	47	M	5	6	7
Radfahrer . . .	92	73	99	W	5	2	1
Motorrad mit:				K	6	—	8
Motorrad . . .	—	1	4	Radfahrer			
Straßenbahn . .	4	2	3	M	11	3	2
Fuhrwerk . . .	2	3	2	W	11	1	1
Handwagen . . .	—	—	2	K	4	3	7
Radfahrer . . .	6	11	15	Straßenbahn			
Straßenbahn mit:				M	3	1	1
Fuhrwerk . . .	4	5	2	W	1	—	1
Handwagen . . .	1	—	—	K	—	2	3
Radfahrer . . .	2	4	3	Fuhrwerk			
Radfahrer mit:				M	2	1	—
Radfahrer . . .	2	1	1	W	—	1	—
Fuhrwerk . . .	1	—	—	K	—	1	—
Handwagen . . .	1	—	—	c) Gesamtzahl der Unfälle	595	621	705
Kraftwagen gegen Haus, Baum u. s. w.	20	13	23	Gesamtzahl d. Unfälle bei denen Personen verletzt wurden:	286	277	275
Sonstige Unfälle wie Sturz u. s. w. . .	2	3	2	davon waren sofort tot:	—	1	4
				infolge d. Verletzung gestorben	10	14	2
				Unfälle infolge der Schuld des Führers	84	77	72
				die verletzt. Personen	48	38	56
				Fälle, in denen die Schuldfrage nicht einwandfrei geklärt ist	30	26	15
Zusammen:	433	480	562	Zusammen:			

XVI. Wahlen

1. Landesratswahlen a) 1922

Kreis	Anzahl der Wahlberechtigten	Das Wahlrecht haben ausgeübt	Wahlbeteiligung in %	Anzahl der gültigen Stimmen	Anzahl der ungültigen Stimmen	Es entfallen auf																		Gesamtzahl der Sitze
						Zentrumspartei		Sozialdemokratische Partei		Liberalen Volkspartei		Vereinigung von Hausbesitz und Landwirtschaft		Kommunistische Partei		Deutschdemokratische Partei		Mieterschutz-Vereinigung		unabh. sozialdemokr. Partei		Kriegsopfer		
						Stimmen	Sitze	Stimmen	Sitze	Stimmen	Sitze	Stimmen	Sitze	Stimmen	Sitze	Stimmen	Sitze	Stimmen	Sitze	Stimmen	Sitze	Stimmen	Sitze	
Saarbrücken-Stadt	60 792	37 876	62,29	37 779	97	10 087		7 258		9 492		3 525		2 057		3 114		1 369		503		374		
Saarbrücken-Land	90 674	50 828	56,05	50 643	185	20 686		9 072		7 241		4 166		5 377		1 332		1 436		819		514		
Ottweiler	63 994	31 761	49,63	31 650	111	15 918		4 876		3 066		2 323		2 596		1 721		869		196		85		
Saarlouis	63 991	30 384	47,48	30 237	147	20 086		2 847		1 023		2 567		2 713		233		198		131		439		
Merzig	15 970	8 647	54,15	8 610	37	5 795		1 078		485		645		408		76		69		9		45		
St. Wendel	15 138	9 528	62,94	9 484	44	6 315		1 024		395		904		295		43		9		369		130		
St. Ingbert	25 466	14 656	57,55	14 618	38	9 146		1 380		1 343		678		757		326		5		623		360		
Homburg	20 116	10 320	51,30	10 283	37	4 219		1 672		1 784		1 255		329		694		185		65		83		
Sa.	356 141	194 000	54,47	193 304	696	92 252	16	29 207	5	24 829	4	16 063	2	14 532	2	7 539	1	4 137	—	2 715	—	2030	—	30

b) 1924

Kreis	Anzahl der Wahlberechtigten	Das Wahlrecht haben ausgeübt	Wahlbeteiligung in %	Anzahl der gültigen Stimmen	Anzahl der ungültigen Stimmen	Es entfallen auf														Gesamtzahl der Stimmen	Gesamtzahl der Sitze
						Zentrums-		Sozialdemokratische Partei		Kommunistische Partei		Deutschsaarländ. Volkspartei		Vereinigung von Hausbesitz und Landwirtschaft		Saarländische Arbeitsgemeinschaft		Deutschnationale Partei			
						Stimmen	Sitze	Stimmen	Sitze	Stimmen	Sitze	Stimmen	Sitze	Stimmen	Sitze	Stimmen	Sitze	Stimmen	Sitze		
Saarbrücken-Stadt	62 758	40 974	65,29	40 885	89	328 306	*)	235 892	*)	177 654	*)	307 736	*)	86 620	*)	26 767	*)	56 570	*)	1 219 545	
Saarbrücken-Land	95 549	67 344	70,48	67 144	200	749 789		414 875		354 411		348 965		55 310		66 777		13 162		2 003 289	
Ottweiler	70 721	49 676	70,24	49 524	152	607 226		320 126		232 197		175 628		84 772		39 347		5 910		1 465 206	
Saarlouis	66 775	43 449	65,07	43 281	168	696 746		169 247		252 494		101 766		25 014		43 396		2 942		1 291 605	
Merzig	17 688	11 990	67,79	11 936	54	208 708		40 763		66 207		23 728		10 576		5 368		1 379		356 729	
St. Wendel	15 934	10 273	64,47	10 216	57	189 162		45 597		24 951		12 853		16 580		11 724		2 174		303 041	
St. Ingbert	26 907	18 194	67,62	18 146	48	310 761		77 839		67 454		54 232		16 939		9 584		4 612		541 421	
Homburg	22 127	13 759	62,18	13 726	33	155 813		94 610		31 843		102 350		15 911		4 166		4 882		409 575	
Sa.	378 459	255 659	67,55	254 858	801	3246511	14	1398949	6	1207211	5	1127258	4	311 722	1	207 129	—	91 631	—	7 590 411	30

*) Diese hohen Ziffern sind darauf zurückzuführen, daß bei der Landesratswahl von 1924 das System der freien Listen galt, wobei jede Liste 30 Wahlvorschläge enthielt.

c) 1928 *)

Kreis	Anzahl der Wahlberechtigten	Das Wahlrecht haben ausgeübt	Wahlbeteiligung in %	Anzahl der		Es entfallen auf Wahlzorschlag							
				gültigen Stimmzettel	ungültigen Stimmzettel	I	II	III	IV	V	VI	VII	VIII
						Zentrums- partei Stimmen	Sozial- demokr. Partei Stimmen	Kommunistische Partei Deutsch- lands Stimmen	Deutsch- Saarländ. Volks- Partei Stimmen	Deutsche Wirt- schafts- partei Stimmen	Deutsche- demokr. Partei des Saar- gebietes Stimmen	Deutsch- nationale Volks- partei Stimmen	Christl. soziale Partei des Saar- gebietes Stimmen
Saarbrücken-Stadt	70 107	43 227	61,7	42 762	465	12 936	9 182	5 366	6 976	2 974	806	4 315	207
Saarbrücken-Land .	112 070	78 669	70,2	77 492	1 177	29 265	13 980	16 001	9 814	1 609	679	2 064	4 080
Ottweiler	78 735	55 243	70,2	54 400	843	25 368	7 763	10 617	3 351	2 442	1 810	1 696	1 353
Saarlouis	75 570	48 326	63,9	47 398	928	23 484	4 090	8 655	2 160	985	192	932	2 530
Merzig	19 430	12 641	65,1	12 374	267	7 992	1 570	1 245	641	339	90	185	312
St. Wendel	17 396	11 535	66,3	11 337	198	7 528	1 269	1 254	456	191	53	425	161
St. Ingbert	29 864	19 493	65,3	19 129	364	11 681	2 532	2 363	1 031	438	136	541	407
Homburg	24 729	13 757	55,2	13 532	225	5 908	3 171	1 130	1 801	176	157	918	271
Summe	427 901	282 891	66,1	278 424	4 467	129 162	43 557	46 541	26 230	9 154	3 923	10 536	9 321
Verteilung der Sitze im Landesrat						14	5	5	3	1	—	1	1

d) 1932*)

Kreis	Anzahl der Wahlberechtigten	Das Wahlrecht haben ausgeübt	Wahlbeteiligung in %	Anzahl der		Es entfallen auf Wahlvorschlag											
				gültigen Stimmzettel	ungült. Stimmzettel	I	II	III	IV	V	VI	VII	VIII	IX	X	XI	XII
						Zentrums- partei Stimmen	Kommunistische Partei Deutsch- lands Stimmen	Sozial- demo- kratische Partei Stimmen	Nat.-Soz. Arbeit- partei (Hitler) Stimmen	Deutsch- Saarl. Volks- partei Stimmen	Deutsche Wirtsch- partei d. Mittel- standes Stimmen	Arb.-und Bauernp. Deutschl. (Christl. radikale Volksfr.) Stimmen	Deutsch- nationale Volks- partei Stimmen	Kommunistische Partei (Oppos.) Stimmen	Liste Otto Fried Stimmen	Sz.-Dem. Arbeiter- partei Deutschl. Stimmen	Deutsche Staats- partei Stimmen
Saarbr.-Stadt	84 474	57 861	67,73	57 230	631	16 023	11 393	8 018	5 992	7 206	5 078	74	1 953	682	81	382	348
Saarbr.-Land	125 345	99 485	79,36	97 776	1 709	35 729	26 642	11 882	5 153	9 153	2 247	1 945	1 194	2 196	522	760	353
Saarlouis	85 279	64 754	75,93	63 129	1 625	33 699	14 861	3 411	3 340	2 498	1 183	2 079	286	942	118	564	148
Ottweiler	82 149	68 558	83,45	67 261	1 297	27 964	18 071	6 106	3 964	2 541	1 902	1 788	785	893	1 969	395	883
St. Ingbert	32 835	26 069	79,9	25 619	450	16 168	3 973	2 110	1 185	918	340	87	430	211	24	129	44
Homburg	27 428	21 114	76,98	20 760	354	8 177	3 432	2 416	3 858	1 114	200	49	435	165	530	129	255
Merzig	21 123	16 582	75,5	16 168	414	9 743	2 911	1 075	469	402	494	385	337	154	14	148	36
St. Wendel	19 002	14 958	78,72	14 688	270	9 112	2 829	950	494	320	147	84	356	110	176	77	33
Summe	477 635	369 381	77,33	362 631	6 750	156 615	84 112	35 968	24 455	24 152	11 591	6 491	5 776	5 353	3 434	2 584	2 100
Verteilung der Sitze im Landesrat						14	8	3	2	2	1	—	—	—	—	—	—

*) Die Ergebnisse für die einzelnen Gemeinden sind für die Landesratswahlen 1928 auf S. 277—299 im Bericht Nr. 6 abgedruckt; für die Landesratswahlen 1932 können sie bei der Direktion des Innern erfragt werden.

2. Kreistagswahlen

a) 1926 *)

Kreis	Anzahl der Wahlberechtigten	Das Wahlrecht haben ausgeübt	Wahlbeteiligung in %	Anzahl der gültigen ungültigen Stimmen		Es haben erhalten:																		Gesamtzahl der Sitze		
						Zentrums-partei		Sozial-demokratische Partei		Deutsch-Saarländische Volkspartei		Kommunistische Partei		Deutsche Wirtschaftspartei		Deutsch-nationale Volkspartei		Deutsch-demokratische Partei		Christlich-soziale Partei		Christliche Volkspartei			Verschied. Parteien u. Wahlvorschläge ohne weitere Kennzeichnung	
						Stimmen	Sitze	Stimmen	Sitze	Stimmen	Sitze	Stimmen	Sitze	Stimmen	Sitze	Stimmen	Sitze	Stimmen	Sitze	Stimmen	Sitze	Stimmen	Sitze		Stimmen	Sitze
Saarbrücken-Land .	103673	73 924	71,3	71 258	2 666	26 259	15	16 483	9	9 661	5	13 779	8	2 330	1	1 721	1	1 025	—	—	—	—	—	—	—	39
Ottweiler	75991	52 490	69,1	50 670	1 820	22 304	16	10 400	7	3 181	2	8 226	5	3 051	2	1 394	1	2 114	1	—	—	—	—	—	—	34
Saarlouis	71804	48 644	67,7	47 205	1 439	21 997	16	6 736	5	6 409	4	7 642	5	2 600	2	—	—	—	—	1 821	1	—	—	—	—	33
Merzig	18761	12 494	66,6	11 768	726	4 977	10	2 501	5	—	—	—	—	607	1	—	—	—	—	—	—	—	—	3 683	3	22
St. Wendel	17090	8 381	49,0	8 189	192	3 853	11	801	2	434	1	—	—	—	—	—	—	—	—	703	2	—	—	2 398	6	22
Homburg	23724	17 752	74,8	17 052	700	5 895	9	4 164	6	2 839	4	—	—	549	—	973	1	—	—	—	—	—	—	2 632	4	24
St. Ingbert	28589	20 296	71,0	19 200	1 096	—	—	3 882	5	2 494	3	1 733	2	1 077	1	—	—	—	—	—	—	10019	14	—	—	25
Zusammen :	339632	233981	68,9	225342	8 639	85 285	77	44 967	39	25018	19	31 380	20	10 209	7	4 088	3	3 139	1	1 821	1	10722	16	8 713	13	199

b) 1929 *)

Kreis	Anzahl der Wahlberechtigten	Das Wahlrecht haben ausgeübt	Wahlbeteiligung in %	Anzahl der gültigen ungültigen Stimmen		Es haben erhalten:																								Gesamtzahl der Sitze
						Zentrumspartei		Sozialdemokratische Partei		Deutschsaarländische Volkspartei		Kommunistische Partei		Deutsche Wirtschaftspartei		Deutschnationale Volkspartei		Deutschdemokratische Partei		Christlichsoziale Partei		Bürgerl. Vereinigung		Christl. Arbeiter- und Bürger-Partei		Verschied. Parteien u. Wahlvorschläge ohne weitere Kennzeichnung				
						Stimmen	Sitze	Stimmen	Sitze	Stimmen	Sitze	Stimmen	Sitze	Stimmen	Sitze	Stimmen	Sitze	Stimmen	Sitze	Stimmen	Sitze	Stimmen	Sitze	Stimmen	Sitze	Stimmen	Sitze			
Saarbrücken-Land	117332	88 351	75,3	85 328	3 023	33 708	16	15979	8	12720	6	6326	3	2806	1	2343	1	—	—	3148	1	—	—	—	—	—	—	40		
Ottweiler	81 821	59 947	73,3	58 070	1 877	27 871	18	9228	6	2957	1	7310	4	2693	1	2070	1	2591	1	1514	1	—	—	—	—	1836	1	34		
Saarlouis	79 089	56 192	71,0	54 522	1 670	28 656	20	5231	3	4180	3	2307	1	2248	1	837	—	—	—	2066	1	—	—	—	—	3136	1	34		
Merzig	20 236	14 360	70,9	13 566	794	6 751	12	2201	4	—	—	609	1	—	—	—	—	—	—	—	—	1875	3	1276	2	854	1	23		
St. Wendel	17 898	13 825	77,2	13 270	555	8 724	16	2136	4	—	—	885	1	—	—	—	—	—	—	—	—	1525	2	—	—	—	—	23		
St. Ingbert	30 849	23 143	75,0	22 009	1 134	13 226	16	3225	4	1556	2	1794	2	1268	1	940	3	—	—	—	—	—	—	—	—	—	—	26		
Homburg	25 716	20 216	78,6	19 233	983	7 457	10	4619	6	2486	3	745	1	875	1	2159	1	892	1	—	—	—	—	—	—	—	—	25		
Summe	372941	276034	74,0	265998	10036	126593	108	42619	35	23899	15	33935	21	9890	5	8349	6	3483	2	6728	3	3400	5	1276	2	5826	3	205		

c) 1932 *)

Kreis. (Bezirk)	Anzahl der Wahl- berechtig- tigten	Das Wahl- recht haben ausge- übt	Wahl- betei- li- gung in %	Anzahl der		Es haben erhalten:																				Gesamt- zahl der Sitze
						gülti- gen	un- gülti- gen	Zentrums- partei	Kommun- nistische Partei		Sozial- demo- kratische Partei		Nat.-Soz. Deutsche Arbeiter Partei (Hitlerbe- wegung)		Deutsch- 'Saarl. Volks- partei		Deutsche bürgerl. Mitte (frühere Wirtschafts- partei)		Deutsch- nationale Volks- partei		Ver- einigte Volks- parteien		Christlich sozialer Volks- dienst		Versch. Parteien 1. Wahl- vorschläge oh. weitere Kenn- zeichnung	
				Stimmen	Stim- men				Sitze	Stim- men	Sitze	Stim- men	Sitze	Stim- men	Sitze	Stim- men	Sitze	Stim- men	Sitze	Stim- men	Sitze	Stim- men	Sitze	Stim- men	Sitze	
Saarbrücken-Land	126954	96602	76,1	93608	2994	32069	14	21444	10	12941	6	6939	3	8071	3	2722	1	1380	—	—	—	—	1628	—	40	
Ottweiler	88978	66553	74,8	64432	2121	26760	16	16548	10	6461	3	5732	3	2675	1	2072	1	Wahlvorschlag gemeinschaftl. mit Deutsch- Saarl. Volks- partei	—	—	1873	1	2311	—	35	
Saarlouis	87198	66114	75,8	63851	2263	28653	17	15164	9	4718	2	4561	2	2726	1	2163	1	1164	—	3006	1	—	1696	1	34	
Merzig	21703	17039	78,5	16141	898	7749	12	2477	4	1078	1	—	—	—	—	736	1	—	—	—	—	4101	5	23		
St. Wendel	19742	14898	75,5	14280	618	7553	13	2279	4	1657	3	699	1	—	—	—	—	—	—	—	—	2092	2	23		
St. Ingbert	33659	25615	76,1	24230	1385	13294	15	4516	5	2670	3	955	1	1194	1	668	—	933	1	—	—	—	—	26		
Homburg	28157	23285	82,7	22283	1002	7970	10	3356	4	2899	3	4309	5	1563	2	484	—	1010	1	—	—	—	692	—	25	
Zusammen	406391	310106	76,3	298825	11281	124048	97	72198	49	32424	21	23195	15	16229	8	8845	4	4487	2	3006	1	1873	1	12520	8	206

3. Gemeinderatswahlen a) 1926 *)

Kreis	Anzahl der Wahlberechtigten	Das Wahlrecht haben ausgeübt	Wahlbeteiligung in %	Anzahl der		Es haben erhalten:																		Gesamtzahl der Sitze
				gültigen	ungültigen	Zentrums- partei	Sozial- demo- kratische Partei		Deutsch- Saar- ländische Volks- partei		Kommunistische Partei		Deutsche Wirt- schafts- partei		Deutsch- nationale Volks- partei		Deutsch- demo- kratische Partei		Unpoli- tische Arbeiter- und Bürger- vereini- gung		Verschiedene and. Parteien und Wahlvor- schläge ohne nähere Kenn- zeichnung			
							Stimmen	Stimmen	Sitze	Stimmen	Sitze	Stimmen	Sitze	Stimmen	Sitze	Stimmen	Sitze	Stimmen	Sitze	Stimmen	Sitze	Stimmen	Sitze	
Saarbrücken-Stadt	69 132	36 921	53,4	36 445	476	10 400	17	7 937	13	5 256	9	4 823	8	3 742	6	3005	5	1282	2	—	—	—	—	60
Saarbrücken-Land	103 687	74 312	71,7	71 981	2 331	21 923	261	13 936	145	4 807	28	11 373	99	755	4	576	2	18	—	2312	12	16 281	385	936
Ottweiler	75 991	52 646	69,3	50 758	1 888	15 046	216	8 570	69	2 138	10	6 726	41	2 177	19	—	—	1864	6	—	—	14 237	322	683
Saarlouis	71 905	49 006	68,1	47 476	1 530	17 679	367	3 016	40	1 590	23	4 721	60	906	11	—	—	108	1	—	—	19 456	570	1072
Merzig	18 734	12 557	67,0	11 965	592	3 397	96	1 133	8	54	1	—	—	131	3	—	—	—	—	—	—	7 250	264	372
St. Wendel	16 915	10 845	64,1	10 419	426	3 129	70	623	7	69	2	260	4	428	16	—	—	—	—	—	—	5 910	233	332
St. Ingbert	28 499	20 787	72,9	19 980	807	592	10	2 526	26	79	1	745	3	—	—	—	—	—	—	—	—	16 038	348	388
Homburg	23 702	18 042	76,1	17 572	470	5 060	69	2 307	31	863	6	—	—	62	3	—	—	—	—	—	—	9 280	243	352
Summe	408 565	275 116	67,3	266 596	8 520	77 226	1106	40 048	339	14 856	80	28 648	215	8 201	62	3581	7	3272	9	2312	12	88 452	2365	4195

*) Die Ergebnisse für die einzelnen Gemeinden sind für die Kreistagswahlen 1926 auf S 299—221 des 5. Berichtes abgedruckt: für die Kreistagswahlen 1929 können sie bei der Direktion des Innern erfragt werden.

b) 1929 *)

Kreis	Anzahl der Wahlberechtigten	Das Wahlrecht haben ausgeübt	Wahlbeteiligung in %	Anzahl der		Es haben erhalten:																		Gesamtzahl der Sitze
				gültigen	ungültigen	Zentrums-		Sozialdemokratische Partei		Deutschsaarländische Volks-Partei		Kommunistische Partei		Deutsche Wirtschaftspartei		Deutschnationale Volkspartei		Deutschdemokratische Partei		Unpolitische Arbeiter- und Bürgervereini-gung		Verschiedene and. Parteien und Wahlvor-schläge ohne nähere Kennzeichnung		
						Stimmen	Sitze	Stimmen	Sitze	Stimmen	Sitze	Stimmen	Sitze	Stimmen	Sitze	Stimmen	Sitze	Stimmen	Sitze	Stimmen	Sitze	Stimmen	Sitze	
Saarbrücken-Stadt	80 290	46 814	58,3	46 322	492	13 821	18	8 782	12	8 174	11	6 030	8	5 255	7	2 443	3	722	—	1 095	1	—	—	60
Saarbrücken-Land	115 326	88 444	76,7	85 645	2 799	30 863	327	15 469	138	6 297	46	13 061	89	6 17	2	—	—	—	—	—	—	19 338	374	976
Ottweiler	81 662	60 167	73,7	58 191	1 976	22 907	293	8 481	66	1 114	12	6 042	34	177	1	797	1	924	6	172	2	17 577	272	687
Saarlouis	79 069	56 201	71,1	54 376	1 825	24 906	541	3 632	42	2 234	21	5 508	61	274	1	—	—	—	—	82	2	17 740	437	1105
Merzig	20 236	14 388	71,1	13 743	645	4 325	96	871	7	—	—	—	—	—	—	—	—	—	—	—	—	8 547	267	370
St. Wendel	17 898	13 824	77,2	13 364	460	5 772	98	843	11	—	—	173	1	—	—	—	—	—	—	—	—	6 576	223	333
St. Ingbert	31 323	23 274	74,3	22 456	818	844	15	1 892	21	887	4	999	5	—	—	233	3	—	—	—	—	17 601	357	405
Homburg	25 704	20 391	79,3	19 752	639	5 662	62	2 845	34	—	—	237	1	—	—	—	—	—	—	—	—	11 008	268	365
Zusammen	451 508	323 503	71,6	313 849	9 654	109 100	1 450	42 815	331	18 706	94	32 050	199	6 323	11	3 473	7	1 646	6	1 349	5	98 387	2 198	4 301

c) 1932 *)

Kreis Bezirk	Anzahl der Wahl- berech- tigten	Das Wahl- recht haben aus- geübt	Wahl- betei- ligung in %	Anzahl der		Es haben erhalten																		Gesamtzahl der Sitze
				gültigen	ungültigen	Zentrums- Partei	Kommun- istische Partei	Sozialde- mokra- tische Partei	Nat. Soz. Deutsche Arbeiter- partei (Hitler- bewegung)	Deutsch- Saarländ. Volks- partei	Deutsche Bürgerl. Mitte	Deutscha- nationale Volks- partei	Deutsche Staats- partei	versch. a. Part. und Wahlvor- schläge o. Kennzeich. od. Mehr- heitswahl										
														Stimmen	Stim- men	Sitze	Stim- men	Sitze	Stim- men	Sitze	Stim- men	Sitze	Stim- men	
Saarbrücken-Stadt	86124	51098	59,3	50606	492	13747	17	10370 1139 (Opposit.)	12	6609	8	6965	8	4983	6	4895	6	1898	2	—	—	—	—	60
Saarbrücken-Land	127352	96925	76,1	94125	2800	29927	285	25746	194	12795	102	5920	38	2732	18	—	—	—	—	—	—	17005	292	929
Ottweiler	88987	66636	74,9	64734	1902	21075	255	13720	83	6409	44	4637	20	1168	2	1005	2	—	—	838	2	15882	279	687
Saarlouis	86053	66148	76,9	64089	2059	26213	512	11948	135	3387	32	2990	29	2148	14	—	—	—	—	100	2	17303	383	1107
Merzig	21787	17090	78,4	16360	730	4480	78	1546	21	762	7	30	1	—	—	56	2	—	—	—	—	9486	263	372
St. Wendel	19742	14880	75,4	14240	640	5921	114	665	7	651	8	278	2	—	—	—	—	—	—	—	—	6725	203	334
St. Ingbert	33668	25746	76,5	24923	823	7860	90	3091	22	2279	31	415	2	646	2	52	2	218	3	—	—	10362	255	407
Homburg	28144	23452	83,3	22790	662	6220	57	2297	22	2073	25	1955	17	347	2	88	—	—	—	223	1	9587	241	365
Zusammen	491857	361975	73,6	351867	10108	115443	1408	70522	497	34965	257	23190	117	12024	44	6096	12	2116	5	1161	5	86350	1916	4261

*) Die Ergebnisse für die einzelnen Gemeinden sind für die Gemeinderatswahlen 1926 auf Seite 222—233 des 5. Berichtes abgedruckt: für die Gemeinderatswahlen 1929 und 1932 können sie bei der Direktion des Innern erfragt werden.

XVII. Verschiedenes

1. Zahl der Aerzte im Saargebiet in den Jahren 1927—1931

Kreis	Praktische Aerzte					Spezial- Aerzte					Leitende Krankenhaus- ärzte 1931 *)	Assistenz- Aerzte					Kreis- Bezirks- Aerzte					Beamtete Aerzte					Haupt- amtliche Kommunal- Aerzte					Gesamtzahl der Aerzte									
																						Ver- sorgungs- Aerzte					Aerzte der staatlichen Anstalten														
	1927	1928	1929	1930	1931	1927	1928	1929	1930	1931		1927	1928	1929	1930	1931	1927	1928	1929	1930	1931	1927	1928	1929	1930	1931	1927	1928	1929	1930	1931	1927	1928	1929	1930	1931					
Saarbrücken-Stadt	50	50	48	50	53	52	52	56	55	56	5	12	15	15	34	34	1	1	1	1	1	1	2	2	1	2	1	1	1	1	1	1	1	1	1	1	1				
Saarbrücken-Land	45	47	46	48	47	14	14	16	17	8	11	16	12	13	11	9	1	1	1	1	1	1	1	1	1	1	1	1	1	1	1	1	1	1	1	1					
Saarlouis	37	34	34	36	34	8	8	10	10	7	4	2	5	2	2	3	1	1	1	1	1	1	1	1	1	1	1	1	1	1	1	1	1	1	1	1					
Ottweiler	33	36	33	29	30	10	12	12	14	12	4	7	5	5	4	8	1	1	1	1	1	1	1	1	1	1	1	1	1	1	1	1	1	1	1	1					
Merzig	10	9	9	9	9	1	1	1	1	1	1	1	1	1	1	1	1	1	1	1	1	1	1	1	1	1	1	1	1	1	1	1	1	1	1	1					
St. Wendel	6	5	5	5	5	2	2	2	2	1	1	1	1	1	1	1	1	1	1	1	1	1	1	1	1	1	1	1	1	1	1	1	1	1	1	1					
Homburg	10	10	9	8	8	2	3	3	6	4	4	8	8	10	8	8	1	1	1	1	1	1	1	1	1	1	1	1	1	1	1	1	1	1	1	1					
St. Ingbert	13	15	15	17	17	2	3	3	3	4	1	1	1	1	1	1	1	1	1	1	1	1	1	1	1	1	1	1	1	1	1	1	1	1	1	1					
	204	206	199	202	203	89	94	103	108	90	31	47	48	48	61	64	8	8	8	8	8	8	3	3	3	2	2	8	8	7	8	8	7	6	8	7	7				
	366	373	376	396	413																																				

*) Für die früheren Jahre sind die leitenden Krankenhausärzte nicht gesondert aufgeführt, sondern in andern Spalten mitenthalten.

2. Zahl der Apotheken im Saargebiet in den Jahren 1927—1931

Kreis	Zahl der Vollapotheken																				Zweig- apotheken				
	a) privilegierte					b) konzessionierte verkäufliche					c) konzessionierte unverkäufliche					d) Krankenhaus- apotheken									
	1927	1928	1929	1930	1931	1927	1928	1929	1930	1931	1927	1928	1929	1930	1931	1927	1928	1929	1930	1931	1927	1928	1929	1930	1931
Saarbrücken-Stadt	1	1	1	1	1	4	4	4	4	4	11	12	12	12	12	—	—	—	—	—	—	—	—	—	—
Saarbrücken-Land	—	—	—	—	—	6	6	6	6	6	12	12	13	14	14	—	—	—	—	—	—	—	—	—	—
Saarlouis	—	—	—	—	—	4	4	4	4	4	9	9	9	9	9	—	—	—	—	—	1	1	1	1	1
Ottweiler	—	1	1	1	1	6	5	5	5	5	9	9	9	9	9	—	—	—	—	—	1	1	1	1	1
Merzig	—	—	—	—	—	2	2	2	2	2	2	2	2	2	2	—	—	—	—	—	—	—	—	—	—
St. Wendel	—	—	—	—	—	1	1	1	1	1	1	1	1	1	1	—	—	—	—	—	—	—	—	—	—
Homburg	—	—	—	—	—	—	—	—	—	—	3	3	3	3	3	1	1	1	1	1	—	—	—	—	—
St. Ingbert	—	—	—	—	—	—	—	—	—	—	6	6	6	6	6	—	—	—	—	—	—	—	—	—	—
	1	2	2	2	2	23	22	22	22	22	53	54	55	56	56	1	1	1	1	1	2	2	2	2	2

3. Die Brände im Saargebiet nach Vierteljahren, monatl. Höchstzahl, Tageszeiten und Umfang im Jahre 1931

Kreis	nach Vierteljahren				Zusammen	Größte monatl. Zahl der Brände in den Kreisen		Entstehungszeit		Umfang			
	I. Januar	II. April	III. Juli	IV. Oktober		im Monat	Fälle	bei Tag	bei Nacht	Großfeuer	Mittelfeuer	Kleinfeuer	Schornsteinbrände
	März	Juni	Septber.	Dezber.									
Saarbrücken-Land .	41	32	8	7	88	Juni	15	72	16	—	6	82	—
Ottweiler	59	26	19	21	125	Januar	28	99	26	3	10	112	—
Saarlouis	53	37	28	34	152	März	20	124	28	3	19	130	—
Saarbrücken-Stadt	62	18	15	21	116	März	25	91	25	—	4	112	—
St. Ingbert	4	1	9	2	16	August	5	13	3	4	7	5	—
Homburg	6	2	2	6	16	März	6	14	2	—	1	15	—
Merzig	12	6	2	7	27	März	7	22	5	1	2	23	1
St. Wendel	18	8	1	2	29	Januar	7	24	5	—	1	28	—
Saargebiet	255	130	84	100	569	März	98	459	110	11	50	507	1

4. Entstehungsursache der Brände im Saargebiet im Jahre 1931

Kreis	Blitzschlag	Explosion	Selbst- entzündung	Elektrische Anlage	Fehlerhafte Bauanlagen	Fahrlässigkeit infolge						Brandstiftung durch		Uebertragung durch		Unbekannte Ursachen	Zusammen
						Spielen mit Streichholz durch		Trocknen am Ofen, Herdfeuer	Offenes Licht	Petroleum- lampen	Andere Lampen u. offen. Feuer	Besitzer	Fremde	Nach- bar- gebäude	Loko- motiv- funken		
						Erwach- sene	Kinder										
Saarbrücken-Land .	1	—	13	6	2	5	1	18	2	—	11	—	2	3	2	22	88
Ottweiler	1	1	4	7	2	5	1	36	2	2	9	—	—	1	—	54	125
Saarlouis	4	3	4	7	9	5	1	15	8	1	10	1	3	4	1	76	152
Saarbrücken-Stadt	2	8	7	8	10	4	—	32	6	—	18	—	1	2	—	18	116
St. Ingbert	—	—	1	3	—	—	—	—	—	—	—	3	2	1	—	6	16
Homburg	—	2	—	1	2	1	2	1	—	—	2	—	—	—	—	5	16
Merzig	—	—	2	—	2	3	1	1	—	—	8	—	—	—	1	9	27
St. Wendel	1	—	—	—	—	1	—	10	—	—	—	1	—	5	—	11	29
Saargebiet	9	14	31	32	27	24	6	113	18	3	58	5	8	16	4	201	569

Bemerkung: In diesen Tabellen sind alle zur Kenntnis der Behörden gelangten Brände enthalten.

5. Meteorologische Beobachtungen der Wetterwarte Saarbrücken

a) 1930

Monat	Luftdruck mm				Temperatur ° C				Extrem- Tempera- turen ° C		Rel. Feuchtigkeit v. H.				Sonnen- scheindauer Std.	Nieder- schlag Gesamt- menge l/m²
	08	11	14	17	08	11	14	17	Max.	Min.	08	11	14	17		
Januar	744,9	745,4	744,4	744,5	2,5	4,2	6,6	5,5	7,2	0,8	89,4	83,5	76,4	81,0	2,26	57,5
Februar	745,5	745,8	745,2	745,2	0,0	2,7	4,8	4,3	5,5	-1,4	80,8	66,7	62,0	58,6	4,36	32,5
März	742,7	742,9	742,2	741,8	3,3	7,7	10,0	9,8	11,1	1,2	90,1	76,4	66,9	65,1	3,76	73,9
April	738,9	738,9	738,4	738,0	7,4	11,8	13,8	14,0	14,5	5,1	84,9	69,3	61,8	62,0	5,25	59,7
Mai	744,2	744,1	743,5	743,3	10,4	14,2	16,2	16,2	17,5	7,1	88,3	72,2	64,6	64,2	5,05	75,9
Juni	745,4	745,3	744,6	744,2	17,6	21,7	23,6	23,1	24,8	12,8	80,5	66,6	58,8	61,1	9,46	90,5
Juli	743,0	743,0	742,7	742,4	15,5	18,5	19,8	19,9	21,4	11,9	87,8	73,9	69,2	68,2	5,99	85,8
August	746,1	746,0	745,7	745,6	15,0	19,1	21,0	21,0	22,4	11,1	87,3	71,3	64,5	66,5	7,29	78,6
September	745,4	745,5	745,1	744,8	12,6	15,7	17,6	17,4	18,7	10,0	90,7	79,2	72,9	75,4	3,88	99,1
Oktober	744,3	744,5	744,9	744,0	8,5	11,7	13,1	12,2	14,1	6,3	92,7	85,1	79,2	84,1	2,78	186,1
November	744,7	745,3	744,8	744,7	5,9	7,7	9,0	8,4	10,1	4,2	92,9	87,9	82,2	84,1	1,45	178,8
Dezember	745,3	745,3	744,4	744,3	1,3	2,5	4,2	3,1	4,9	-0,3	93,0	88,6	82,9	86,7	1,92	61,9
Mittel	744,2	744,3	743,8	743,6	8,3	11,5	13,3	12,9	14,4	5,7	88,2	76,7	70,1	71,4	—	Sa: 1080,3

b) 1931

Januar	743,4	743,6	743,0	743,5	0,7	1,8	3,6	3,1	4,8	-0,6	90,4	86,8	78,1	79,7	1,35	135,4
Februar	743,3	743,6	742,9	742,5	-0,7	0,8	2,6	2,4	3,8	-2,2	90,1	84,9	76,4	79,8	1,95	49,5
März	743,5	743,7	743,1	742,8	0,2	4,5	7,2	7,3	8,7	2,1	79,1	53,8	53,2	52,6	6,21	32,7
April	742,5	742,6	742,1	741,7	5,9	9,2	11,0	11,1	12,0	3,0	78,8	68,8	61,9	61,5	4,77	86,2
Mai	742,8	742,7	742,0	741,8	13,9	18,0	20,0	20,3	21,6	9,8	78,9	62,5	54,2	54,2	7,40	79,4
Juni	747,2	747,4	746,7	746,2	16,2	19,8	21,6	21,9	23,7	11,0	85,3	72,6	66,1	64,8	9,15	60,6
Juli	744,2	743,9	743,5	743,2	15,9	18,8	20,5	20,5	22,3	12,7	82,4	68,3	61,9	65,4	5,89	114,7
August	743,4	743,3	743,0	742,8	15,0	18,0	19,1	18,9	20,8	12,2	86,6	74,0	68,6	70,8	4,95	155,0
September	748,0	748,2	747,7	747,4	9,0	13,2	14,9	14,6	15,9	6,6	91,5	72,8	63,0	63,5	4,53	49,3
Oktober	748,7	748,6	748,0	748,0	4,1	10,9	13,2	11,8	14,1	1,8	93,6	71,0	60,5	63,9	5,32	32,8
November	745,3	745,5	749,8	744,9	4,5	7,7	9,7	8,2	10,2	3,1	89,7	79,1	70,7	76,1	2,56	48,3
Dezember	752,4	753,0	752,4	752,4	-0,8	0,2	1,6	9,8	2,6	-3,2	89,9	86,5	80,6	83,1	1,22	54,7
Mittel	745,4	745,5	744,9	744,8	7,0	10,2	12,1	11,7	13,4	4,7	86,4	73,4	66,3	68,0	—	Sa: 898,6

c) 1932

Januar	753,8	754,3	753,8	753,8	1,7	3,3	4,9	4,2	5,9	-0,2	91,2	87,0	79,0	82,2	1,82	55,1
Februar	752,6	753,0	752,2	751,9	-3,3	0,1	2,8	1,7	3,5	-4,5	82,8	68,7	56,3	59,1	4,92	2,0
März	744,7	744,7	744,0	743,7	0,0	4,5	7,7	7,7	8,8	-1,2	79,7	60,3	50,3	49,7	5,41	43,7
April	741,3	741,3	740,6	740,5	6,2	9,3	11,0	10,6	12,1	3,7	79,9	67,3	57,8	61,3	4,25	93,0
Mai	743,1	742,9	742,5	742,0	11,3	14,7	16,2	16,4	18,0	7,5	81,5	66,0	58,7	60,3	5,08	75,2
Juni	745,8	745,8	745,3	745,0	14,3	17,8	19,7	19,7	21,3	9,6	77,5	61,9	53,2	55,6	7,13	83,8
Juli	743,9	744,0	743,6	743,2	16,6	19,8	21,0	21,0	22,8	12,7	83,8	67,8	63,4	65,6	6,20	81,6
August	748,2	748,3	747,8	747,3	17,4	22,7	25,0	24,9	26,2	13,4	85,3	64,7	55,8	57,8	8,58	86,3
September	745,4	745,5	744,9	744,9	14,3	18,1	19,9	19,2	21,2	12,2	89,8	73,4	67,0	67,5	5,48	86,3
Oktober	741,2	741,1	740,5	740,5	7,8	10,7	12,3	11,7	13,3	5,7	90,3	79,8	72,3	75,5	2,72	158,0
November	748,5	748,4	748,0	748,1	4,3	6,0	7,3	6,4	8,2	2,3	91,7	86,2	81,9	88,0	1,55	42,7
Dezember	750,7	751,1	750,2	750,3	-0,8	1,1	3,5	1,9	4,2	-2,7	94,6	90,5	83,4	89,3	1,83	6,3
Mittel	746,6	746,7	746,1	745,9	7,4	10,7	12,6	12,1	13,8	4,9	85,7	72,8	64,9	67,7	—	814,0)

*) Jahressumme

6. Klimatologische Angaben für das Jahr 1931

Station	Regen- menge mm ²	Regen- tage	Tage mit Schwach- regen < 0,5 mm	Nebel	Gewitter	Schnee	Monatsmax. des Jahres	Jahresmittel der Temperatur	Jahres- menge der Ver- dunstung mm ²
St. Wendel	1114,4	145	9	118	44	—	244,8	7,4	—
Quferschied	976,6	108	2	8	21	11	260,9	—	—
Bischmisheim	942	119	8	30	15	33	237,8	—	—
Fürth	927,3	124	5	—	21	22	—	—	—
Saarbrücken 1	902,8	170	31	49	24	37	—	8,5	—
Lebach	900,6	176	22	79	22	20	209,9	8,8	—
Brebach	898,8	178	22	47	—	—	—	—	—
Homburg	893,4	214	69	103	50	35	221,5	—	—
Spieser Mühle	882,1	157	25	42	35	12	201,7	—	1045
Heusweiler	870,6	127	17	35	21	26	193,8	—	—
Saarbrücken 5	853,3	177	47	79	—	35	195,8	—	—
Kerprich-Hemmersdorf . .	803,3	143	4	110	29	13	—	—	—
Lauterbach	783,4	177	35	110	17	29	—	—	—
Auersmacher	833,5	153	10	15	28	29	213,7	—	—
Oberthal	772,4	111	5	9	14	26	207,1	—	—
Emmersweiler	751,0	102	—	—	—	—	—	—	—
Merzig	645,7	148	26	88	22	23	208,5	7,8	—
Ludweiler	699,7	117	5	62	15	13	197,8	—	1085

ANHANG

GRAPHISCHE DARSTELLUNGEN

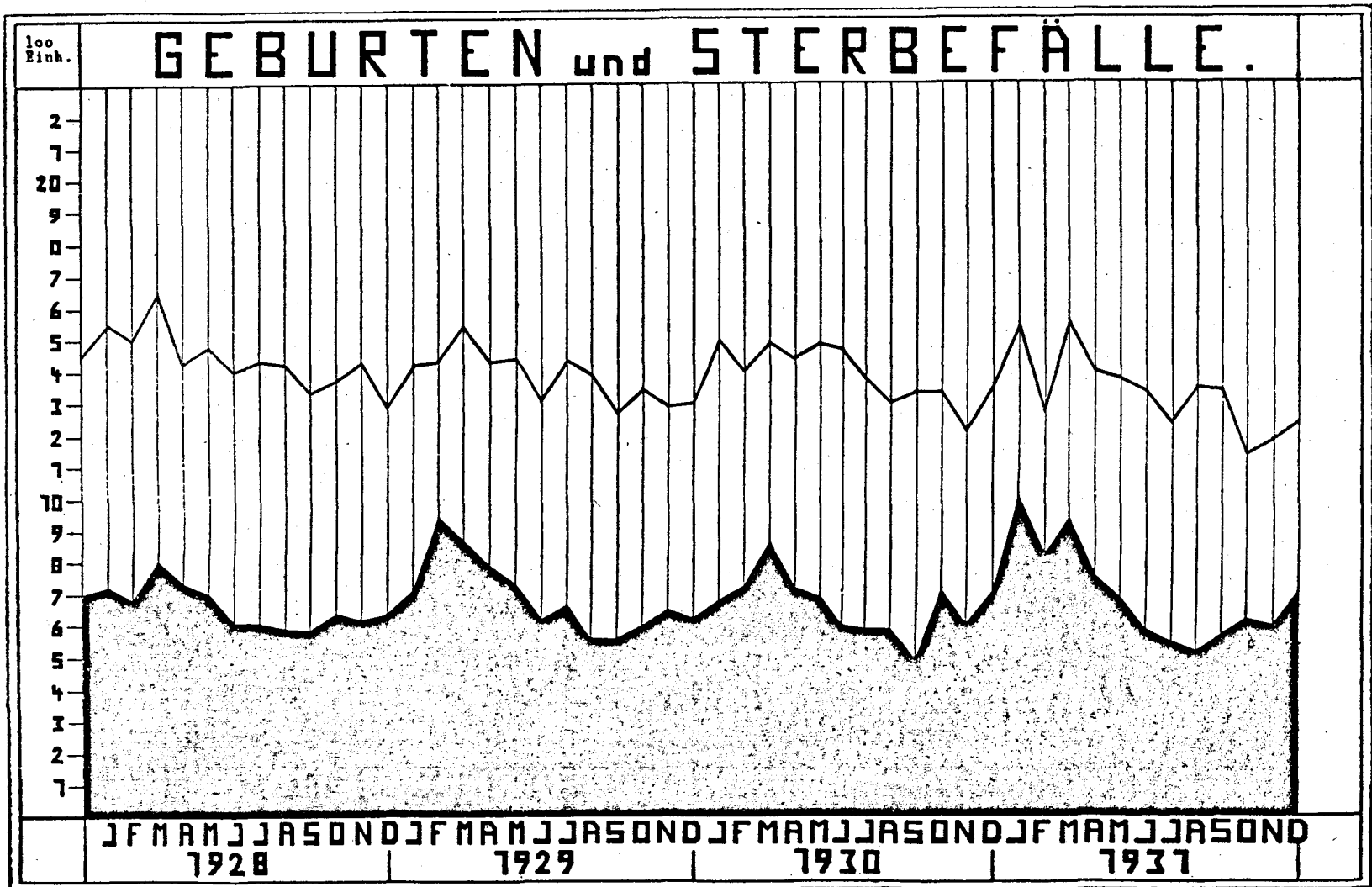

— - Geburten

■ - Sterbefälle

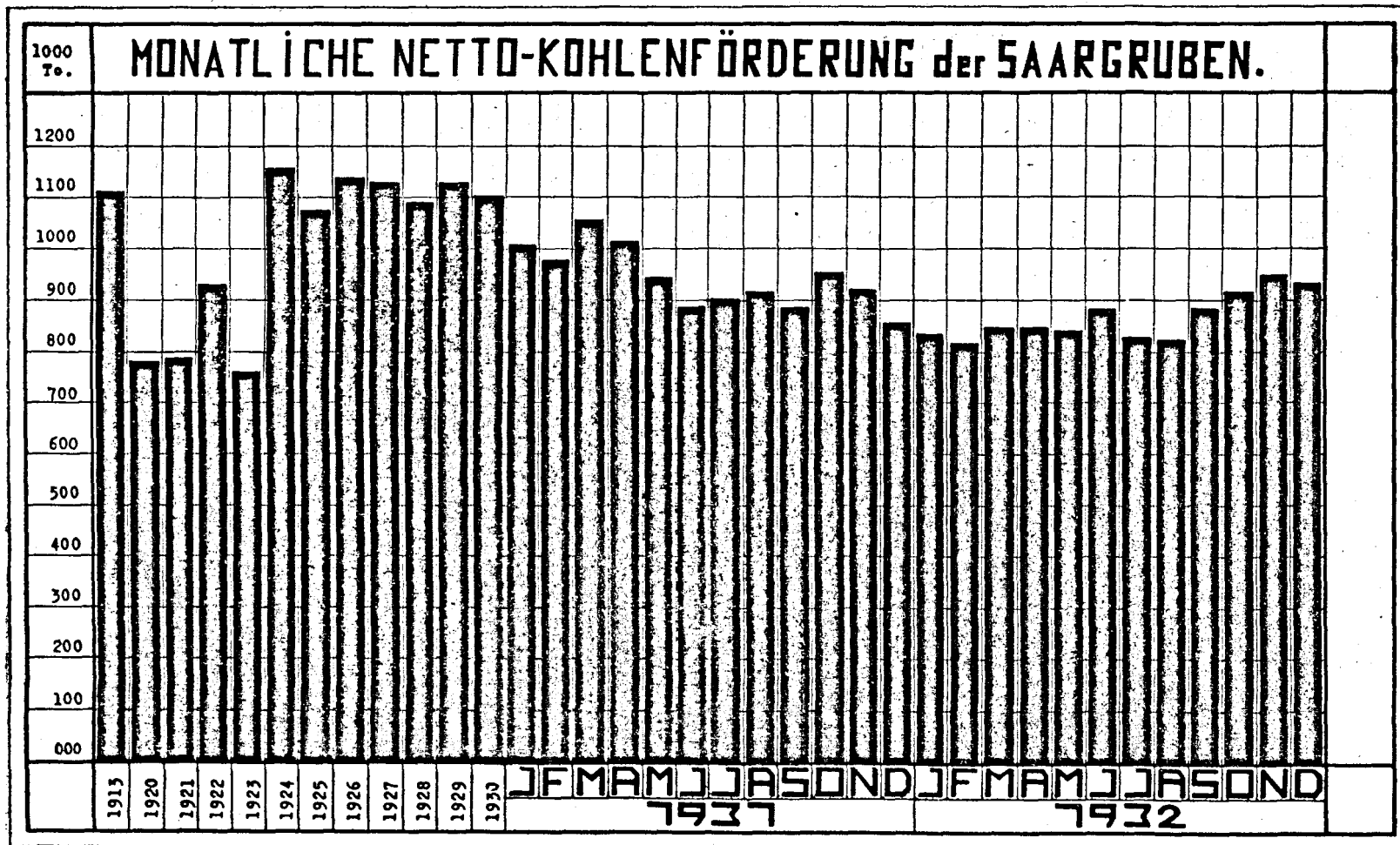

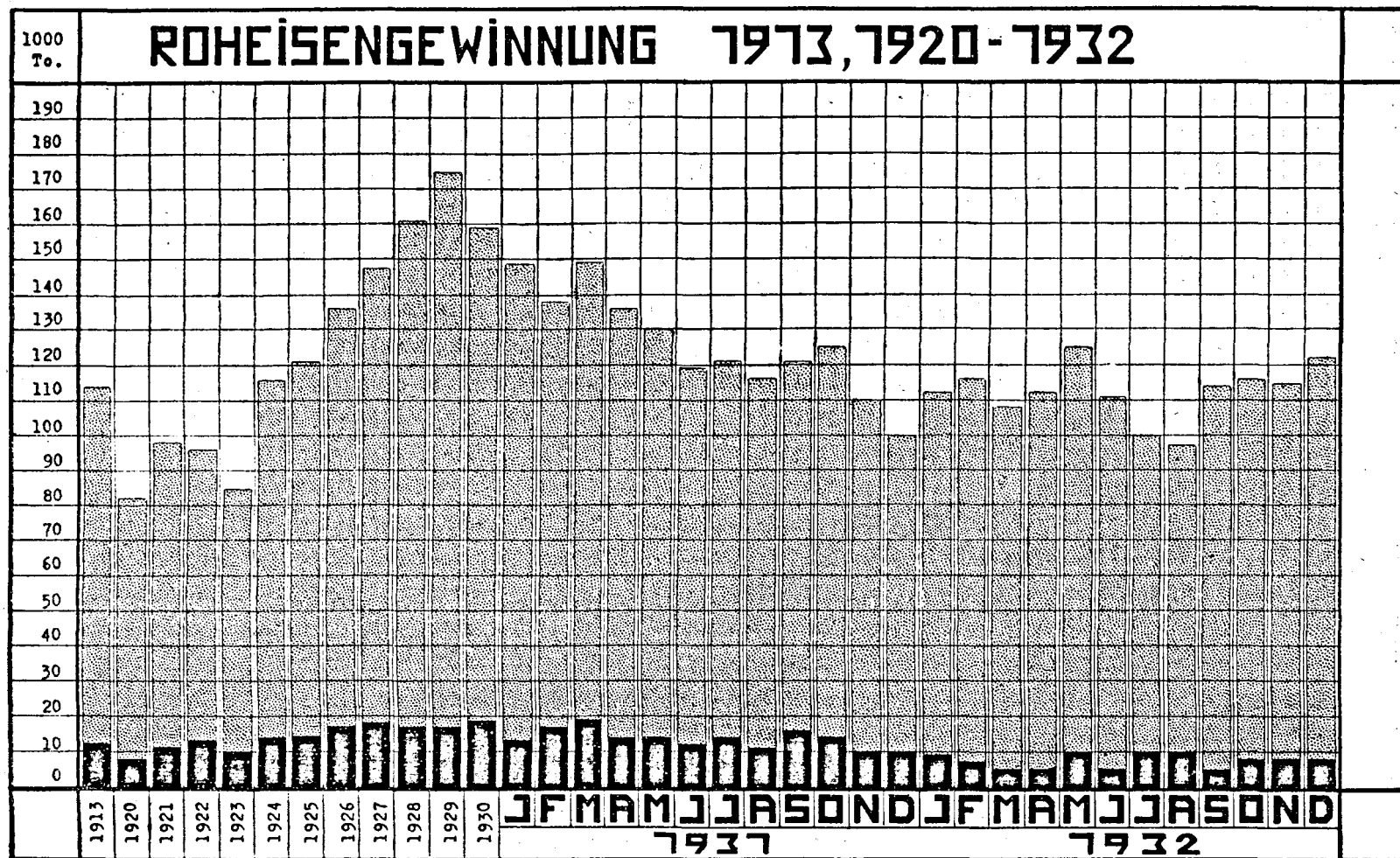

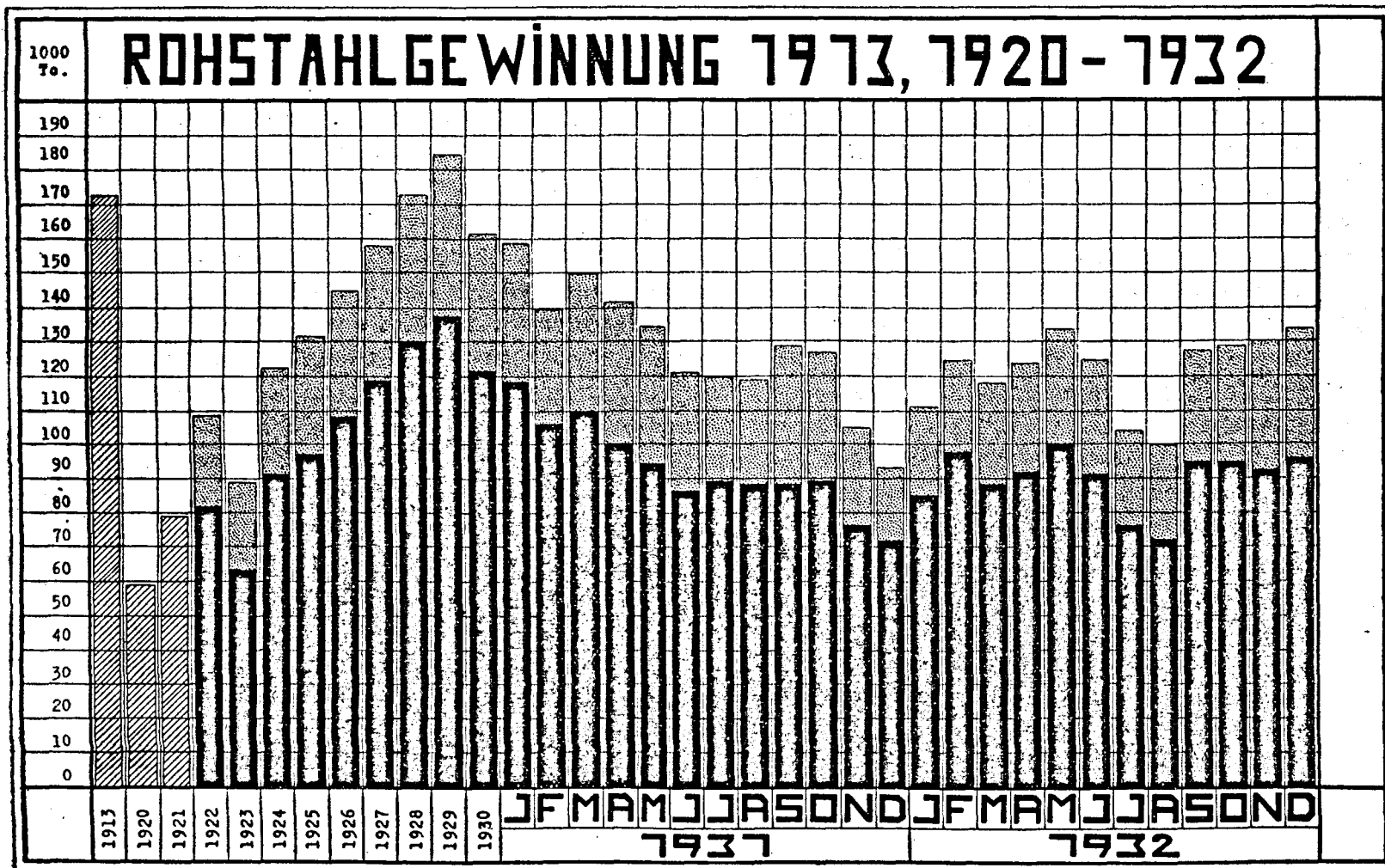

▨ = Gesamtproduktion

■ = Thomaabläcke

▤ = Martinblöcke

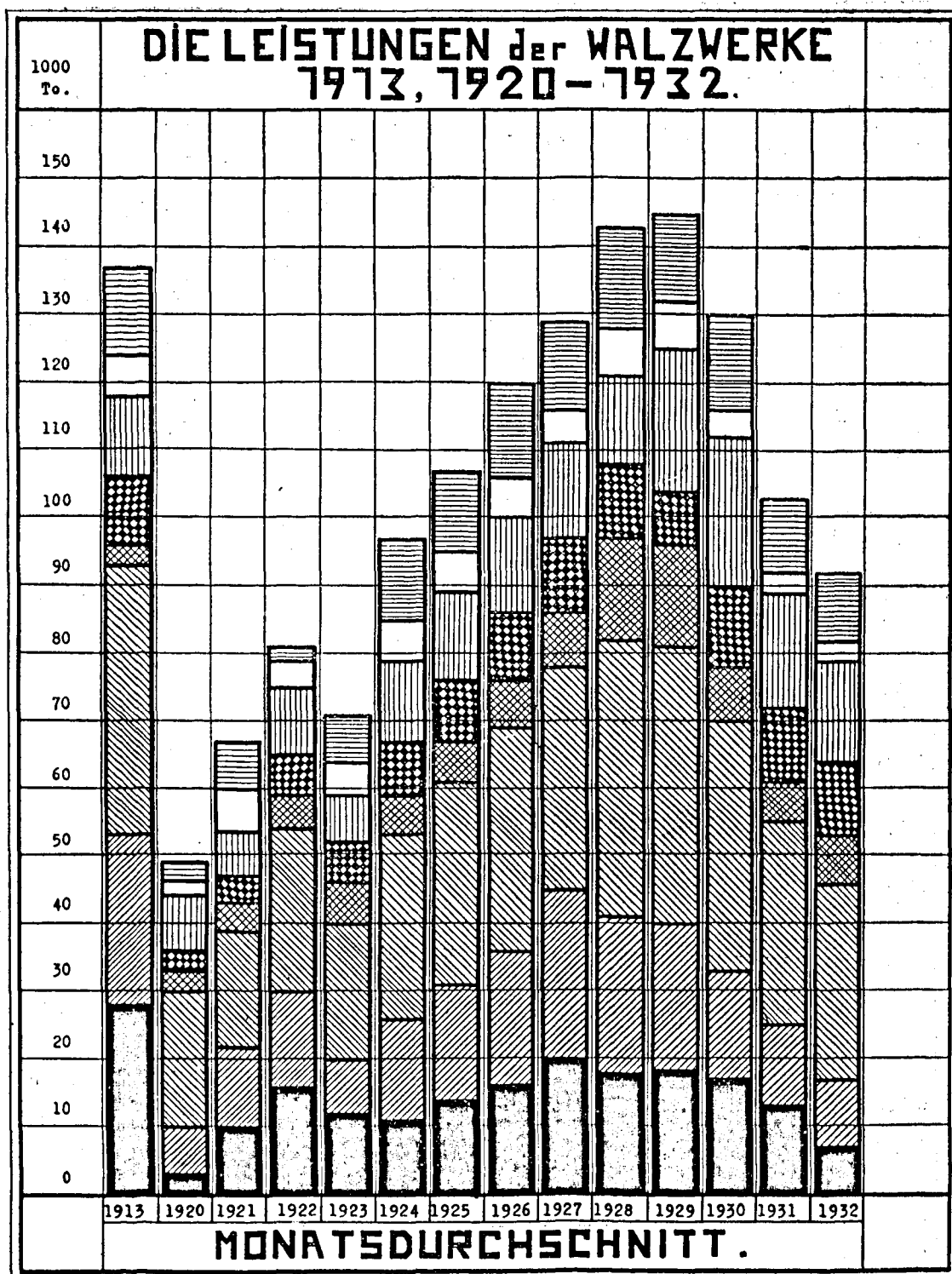

■ - EISENBAHNOBERBAUSTOFFE ▨ - FORMEISEN ▩ - STABEISEN ▧ - BANDEISEN
 ▤ - WALZDRAHT ▦ - BLECHE □ - RÖHREN ▨ - HALBZEUG

In
Millio-
nen
K W H

DIE ELEKTRIZITÄT SERZEUGUNG 1913-1920-1937.

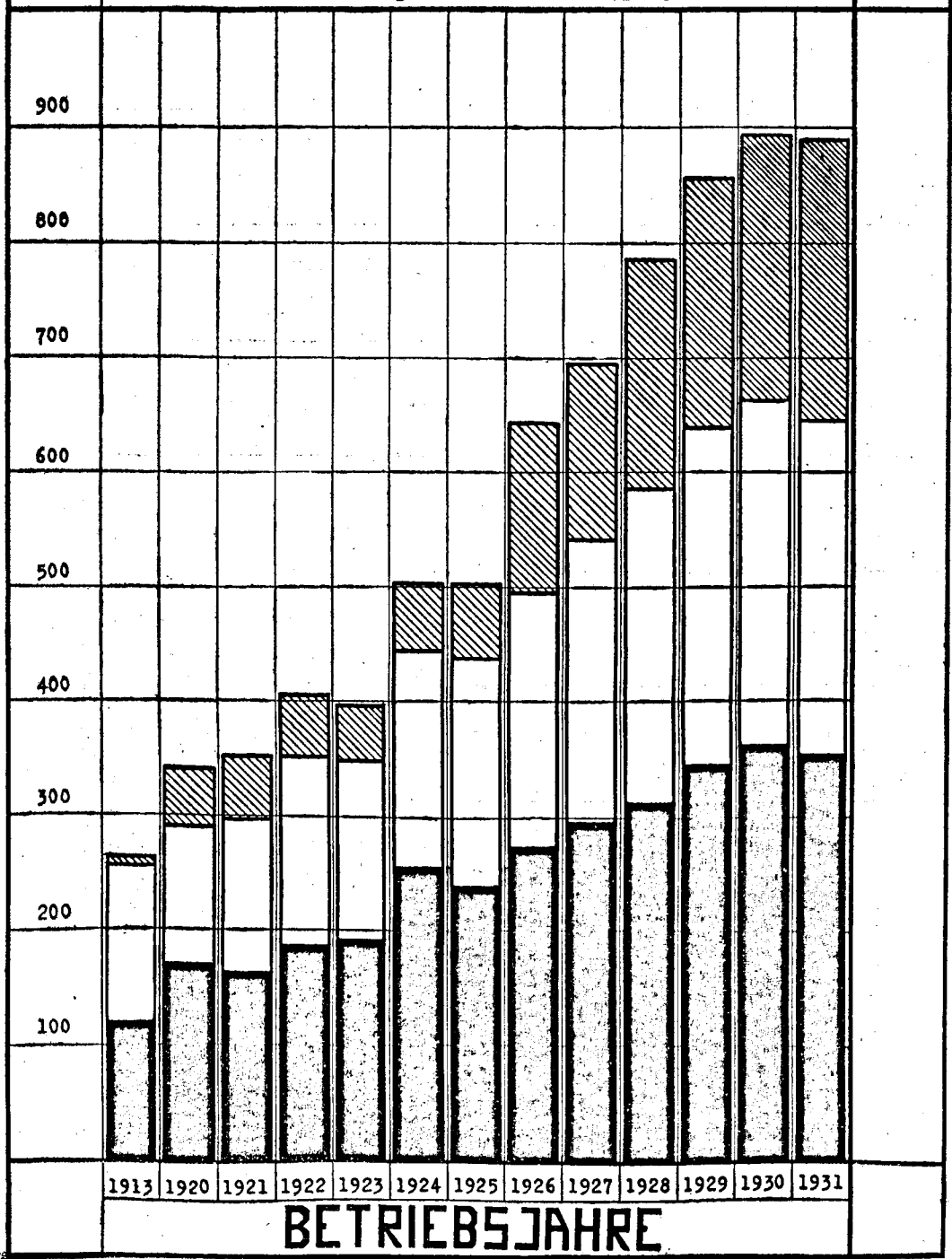

■ - GRUBENKRAFTWERKE □ - HÜTTENKRAFTWERKE ▨ - SONSTIGE KRAFTWERKE

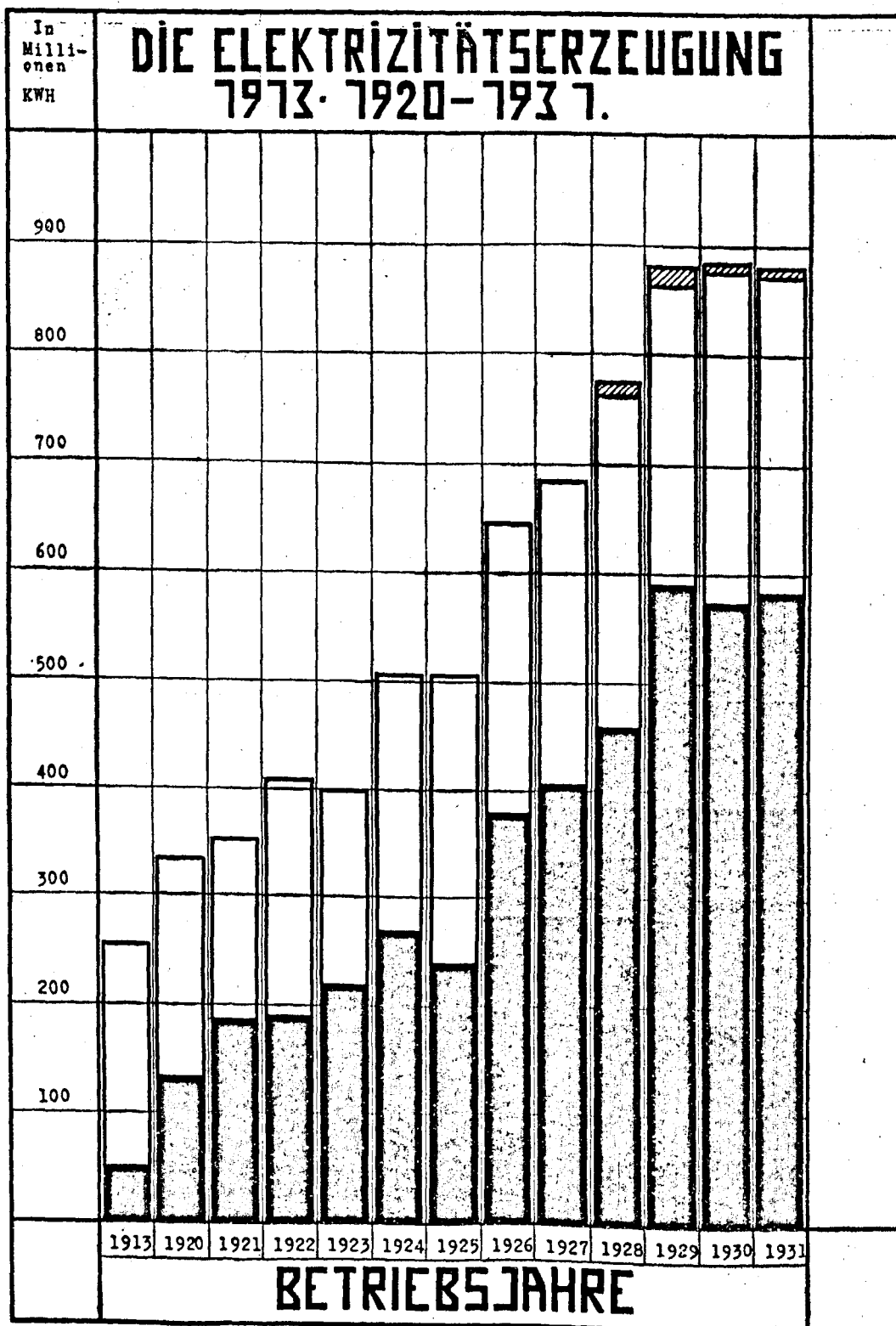

■ = DAMPFANTRIEBSMASCHINEN

□ = GASANTRIEBSMASCHINEN

▨ = WASSERANTRIEBSMASCHINEN

STROMVERBRAUCH PRO KOPF DER BEVÖLKERUNG

K W H

1100

1000

900

800

700

600

500

400

300

200

100

0

1920

1921

1922

1923

1924

1925

1926

1927

1928

1929

1930

1931

BETRIEBSJAHRE

1920 1921 1922 1923 1924 1925 1926 1927 1928 1929 1930 1931

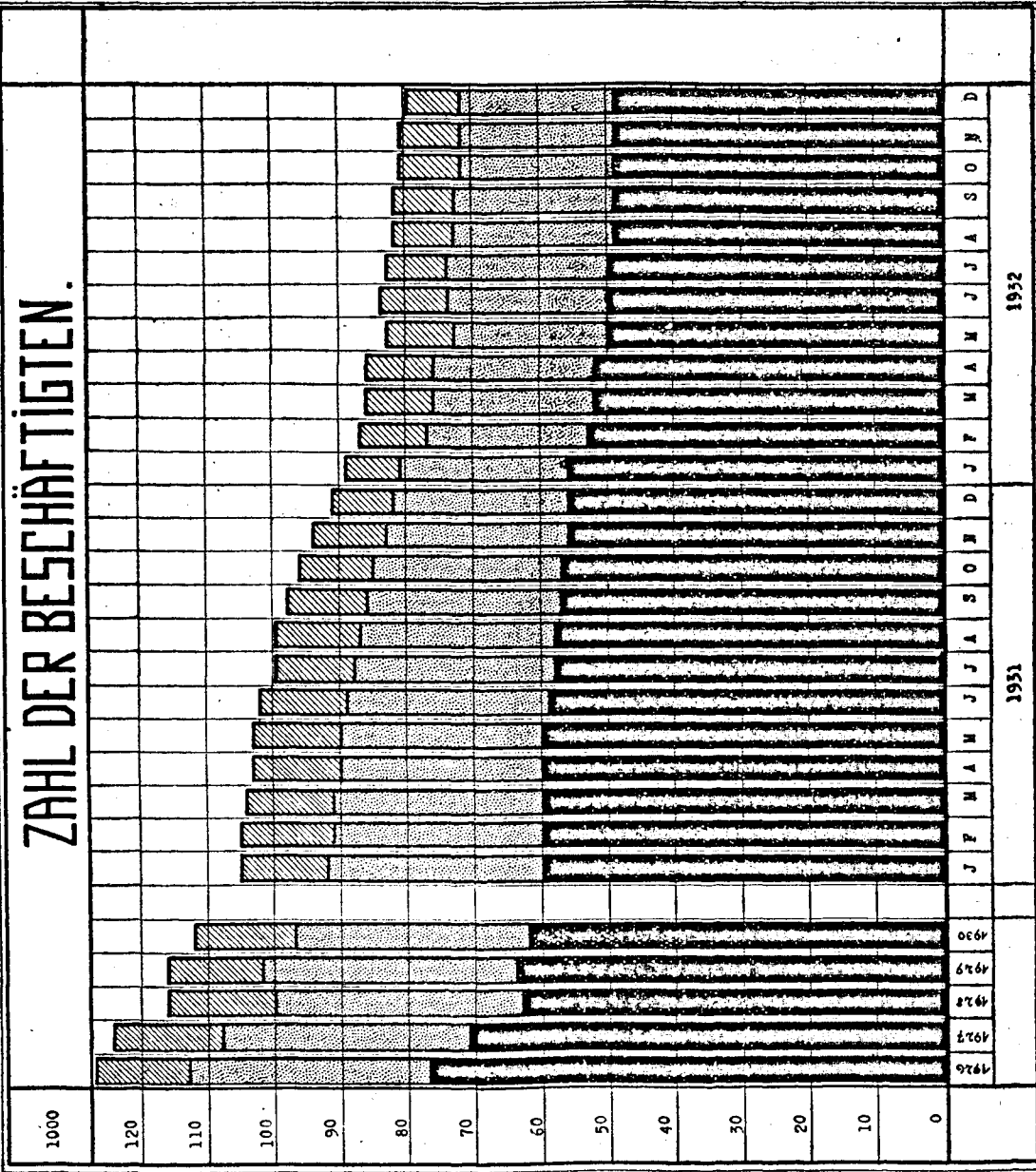

- BERGBAU
 - SCHWERINDUSTRIE
 - WEITERVERARBEITENDE EISENINDUSTRIE

ZAHL DER ARBEITSLSEN

1000

40

30

20

10

1921 1922 1923 1924 1925 1926 1927 1928 1929 1930

1931

1932

D

N

O

S

A

J

J

N

A

M

J

P

D

O

S

A

J

J

N

A

M

J

P

J

1930

1929

1928

1927

1926

1925

1924

1923

1922

1921

ZAHL DER TÖDLICHEN UN- GLÜCKSFÄLLE UNTER UND ÜBER TAGE AUF 1000 MANN.

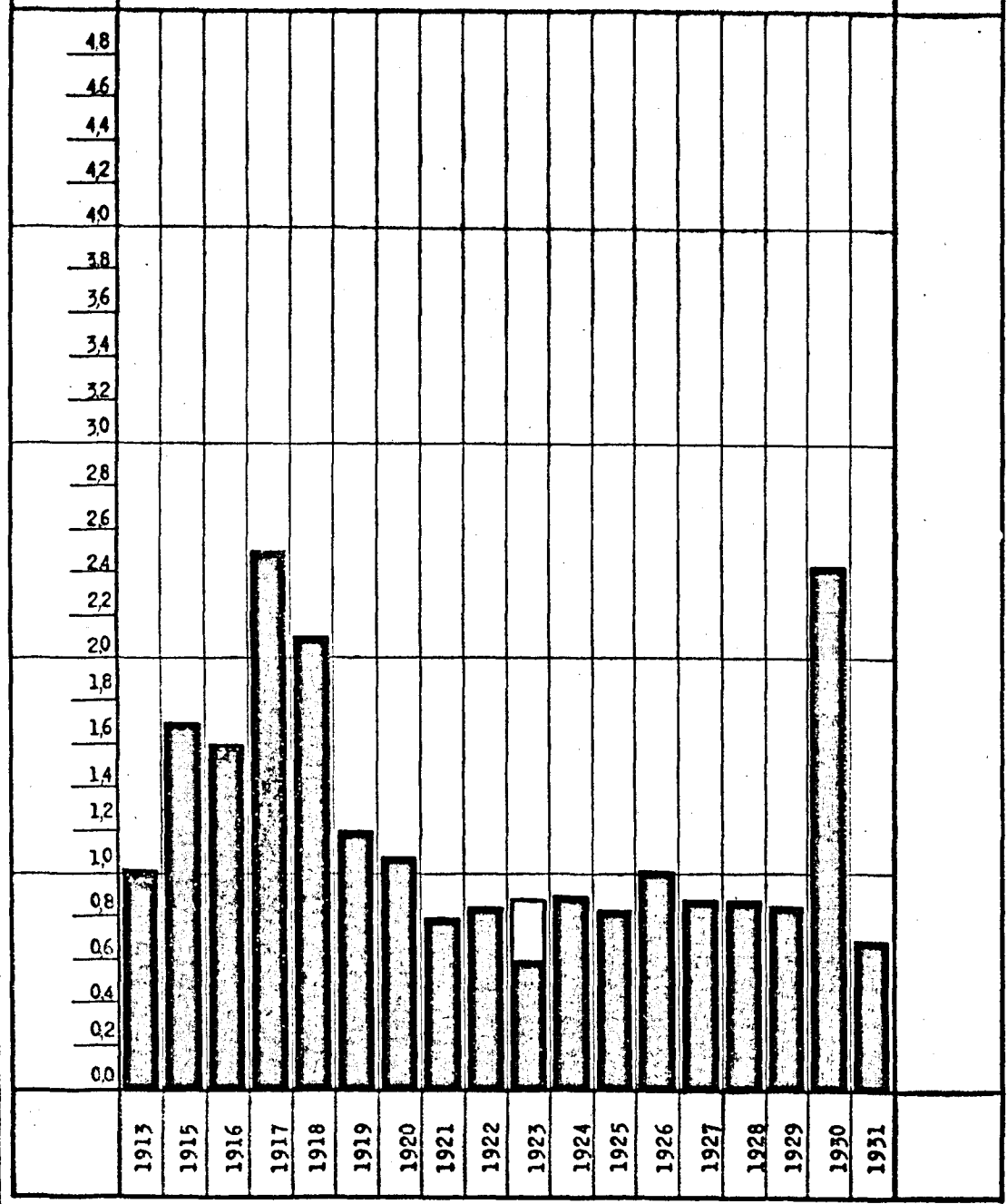

— 3 MONATE STREIK

ZAHL DER TÖDLICHEN UN- FÄLLE AUF 1000 MANN UN- TER TAGE n. UNFALLART.

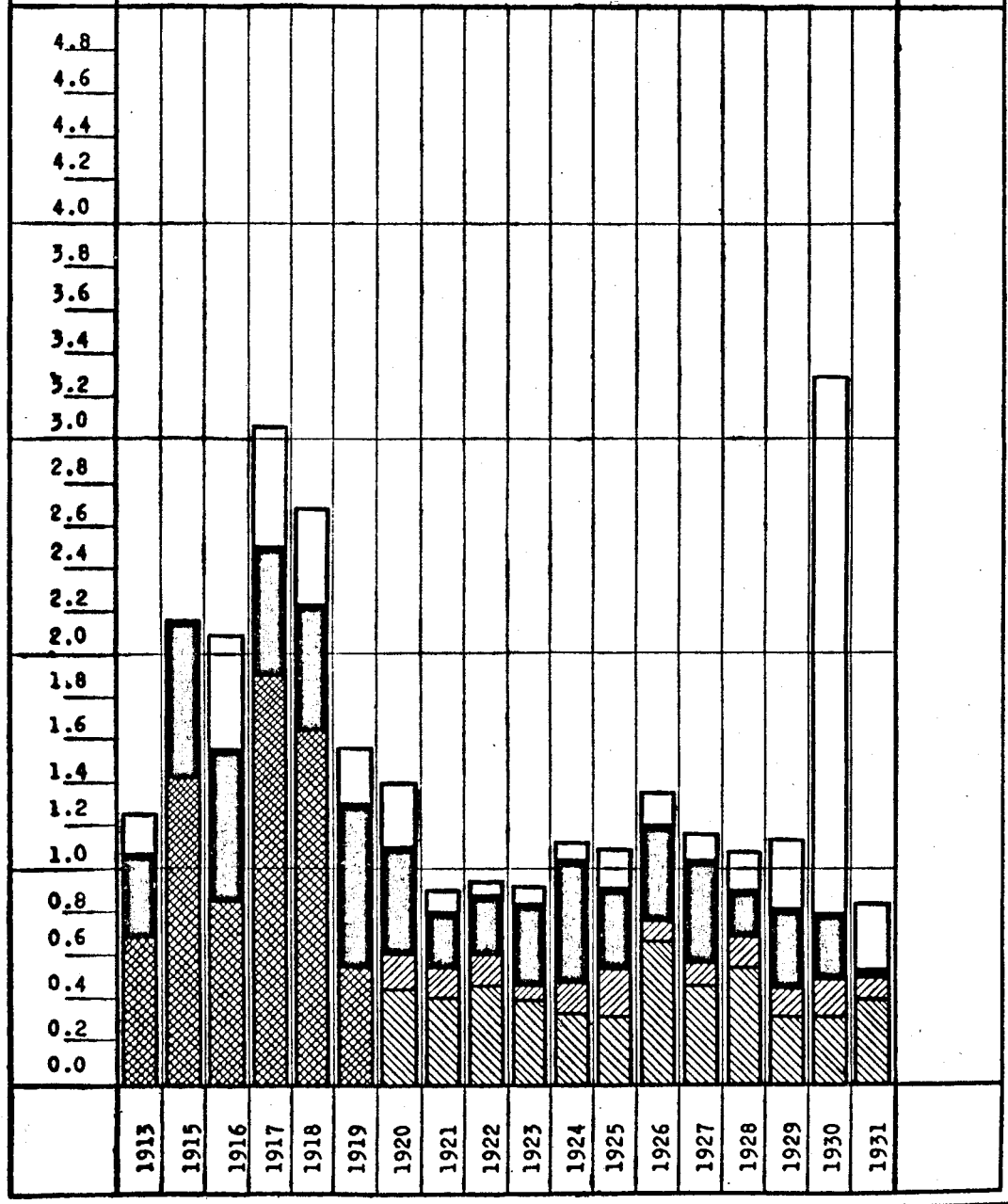

- STEIN- u. KOHLENFALL
 - STEINFALL
 - KOHLENFALL
 - FÖRDERUNG
 - SONSTIGE