

E II 1/E III 1 - m 4/92
Ausgegeben im Juli 1992
Einzelpreis: 4,-

Bauhauptgewerbe und Ausbaugewerbe im April 1992

Auftragseingang im Bauhauptgewerbe

- Meßziffern 1985 = 100 -

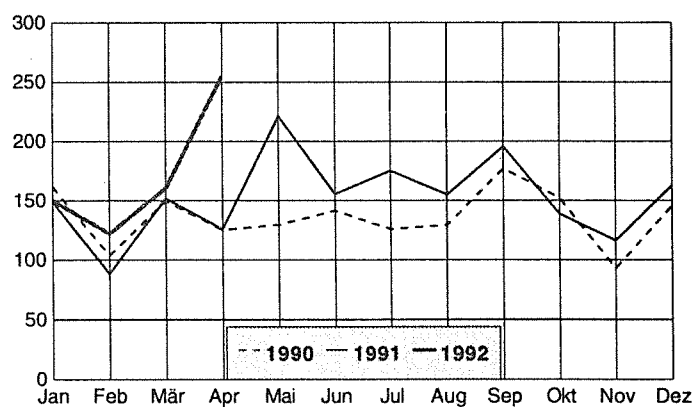

SAARLAND Statistisches Landesamt

Herausgeber:

Statistisches Landesamt
Saarland
Hardenbergstr. 3, W-6600 Saarbrücken
Tel.: (0681) 505-935
Telefax: (0681) 505-921
Btx: • 2039560 #

Nachdruck, auch auszugsweise, nur mit
Quellenangabe gestattet

Methodische Erläuterungen

Berichtskreis:

Erfaßt werden in selbständigen Erhebungen die Bereiche Bauhaupt- und Ausbaugewerbe in der Abgrenzung der Systematik der Wirtschaftszweige, Fassung für die Statistik im Produzierenden Gewerbe (SYPRO). Zum Bauhauptgewerbe (SYPRO-Nr. 72 bis 75) zählen die Zweige des Hoch- und Tiefbaus, des Spezialbaus (u.a. Schornstein-, Feuerungs- und Industrieofenbau), ferner die Zweige Stukkateurgewerbe, Gipserei, Verputzerei und Zimmerei, Ingenieurholzbau sowie Dachdeckerei. Das Ausbaugewerbe (SYPRO-Nr. 76 bis 77) umfaßt u.a. Bauinstallation, Glaser-, Maler- und Lackierergewerbe, Bautischlerei, Fliesen-, Platten- und Mosaiklegerei.

Zu den Monatsberichten im Bauhaupt- und Ausbaugewerbe melden die Baubetriebe von Unternehmen des Produzierenden Gewerbes mit 20 Beschäftigten und mehr, Baubetriebe mit 20 Beschäftigten und mehr von Unternehmen außerhalb des Produzierenden Gewerbes sowie alle Arbeitsgemeinschaften.

Im Bauhauptgewerbe werden die erhobenen Daten - mit Ausnahme der gemeldeten Auftragseingänge und Auftragsbestände - auf Ergebnisse für alle Betriebe aufgeschätzt. Grundlage hierfür sind die Ergebnisse der jährlichen Totalerhebung im Bauhauptgewerbe. Eine entsprechende Aufschätzung der im Ausbaugewerbe erhobenen Daten erfolgt nicht. Die Kreisergebnisse für das Bauhauptgewerbe sind ebenfalls nicht aufgeschätzt.

Beschäftigte:

Tätige Inhaber, Mitinhaber, unbezahlt mithelfende Familienangehörige und alle Personen, die in einem arbeitsrechtlichen Verhältnis zum Baubetrieb stehen (Angestellte, Arbeiter und

Auszubildende). Die Arbeiter sind in folgende Gruppen gegliedert: Facharbeiter (einschl. angestelltenversicherungspflichtiger Poliere, Schachtmeister und Meister); Fachwerker, Werker, Baumaschinisten und Arbeiter mit angelernten Spezialtätigkeiten, ferner gewerblich Auszubildende, Umschüler, Anlernlinge und Praktikanten. Nachgewiesen wird der Beschäftigtenstand am Monatsende; bei größeren Zeiträumen der jeweilige Monatsdurchschnitt.

Bruttolöhne und Bruttogehälter:

Bei den Bruttolöhnen und Bruttogehältern ist die Summe der lohnsteuerpflichtigen Brutto-bezüge (Bar- und Sachbezüge) anzugeben. Diese Beträge verstehen sich ohne Arbeitgeberanteile zur Kranken-, Renten- und Arbeitslosenversicherung, ohne Beiträge zu den Sozialkassen des Baugewerbes, ohne Winterbau-Umlage, ohne Aufwendungen für die betriebliche Alters-, Invaliditäts- und Hinterbliebenenversorgung, ohne gezahltes Vorruhestandsgeld. Die Entgelte für Poliere, Schachtmeister und Meister sind zur Bruttolohnsumme und nicht zur Bruttogehaltsumme zu rechnen.

Geleistete Arbeitsstunden:

Alle von Inhabern, Angestellten, Arbeitern und Auszubildenden auf Baustellen, Bauhöfen und in Werkstätten tatsächlich geleisteten (nicht die bezahlten) Arbeitsstunden. Nicht einbezogen sind die für Bürotätigkeit geleisteten Arbeitsstunden.

Umsatz (ohne Umsatzsteuer):

Als Umsatz gelten die dem Finanzamt für die Umsatzsteuer zu meldenden steuerbaren Beträge im Bundesgebiet einschl. Umsatz aus Nachunternehmertätigkeit und Vergabe von Teilleistungen an Nachunternehmer. Hierzu zählen seit dem 1. Januar 1980 auch Anzahlungen für Teilleistungen oder Vorauszahlun-

gen vor Ausführung der entsprechenden Lieferungen oder Leistungen ab 10 000 DM¹⁾. Der Gesamtumsatz enthält außer dem baugewerblichen Umsatz (Umsatz aus Bauleistungen) die Handels- und sonstigen Umsätze.

Auftragseingang im Bauhauptgewerbe:

Wert (ohne Umsatzsteuer) aller im Berichtsmonat vom Betrieb fest akzeptierten Aufträge für Bauleistungen. Um Doppelzahlungen zu vermeiden, wird der Auftragseingang nur von dem Betrieb gemeldet, der den Bauauftrag ausführen wird, d.h. an Nachunternehmer zu vergebende Teile von Bauaufträgen werden nicht in die eigene Meldung einbezogen.

Auftragsbestand im Bauhauptgewerbe:

Wert (ohne Umsatzsteuer) aller akzeptierten, noch nicht ausgeführten Aufträge für Bauleistungen am Ende des Berichtszeitraumes. Bei der Ermittlung des Auftragsbestandes wird vom Auftragswert bereits im Bau befindlicher Projekte der Teil abgesetzt, der produktions-technisch schon fertiggestellt ist (ohne Berücksichtigung der Abnahme oder Abrechnung).

1) Siehe Umsatzsteuergesetz (UStG 1980).

Zeichenerklärung

a.n.g.= anderweitig nicht genannt

0= mehr als nichts, aber weniger als die Hälfte der kleinsten in der Tabelle nachgewiesenen Einheit

- = nichts vorhanden

/ = keine Angaben, da Zahlen nicht sicher genug

. = Zahlenwert unbekannt oder geheimzuhalten

x = Tabellenfach gesperrt, weil Aussage nicht sinnvoll

() = Nachweis unter dem Vorbehalt, daß der Zahlenwert Fehler aufweisen kann

1. Beschäftigung im Bauhauptgewerbe

Alle Betriebe (hochgeschätzte Ergebnisse)

Merkmal	April 1992	März 1992	Januar - April		Veränderungen in %		
					April 1992	April 1992	Jan.-April 1992
			1992	1991	gegenüber		
			März 1992	April 1991	Jan.-April 1991		
Beschäftigte (Anzahl)							
Tätige Inhaber, tätige Mitinhaber und unbezahlt mithelfende Familienangehörige	531	531	531	554	± 0	- 3,8	- 4,2
Kaufmännische und technische Angestellte ¹⁾ einschl. kaufmännische und technische Auszubildende	2 757	2 768	2 771	2 758	- 0,4	- 1,6	+ 0,5
Facharbeiter (Tarifberufsgruppen I, II, III a-c) ¹⁾	9 047	9 019	8 972	9 430	+ 0,3	- 6,3	- 4,9
Fachwerker, Werker und sonstige Beschäftigte (Tbgr. IV-V)	3 869	3 852	3 834	3 944	+ 0,4	- 4,1	- 2,8
Gewerblich Auszubildende, Umschüler, Anlernlinge und Praktikanten	613	615	632	703	- 0,3	- 13,2	- 10,1
Beschäftigte insgesamt	16 817	16 785	16 740	17 389	+ 0,2	- 5,2	- 3,7
darunter ausländische Arbeitnehmer (ohne Grenzgänger)	1 224	1 193	1 189	1 260	+ 2,6	- 6,7	- 5,6
Löhne und Gehälter (in 1 000 DM)							
Bruttolohnsumme ²⁾ einschl. Vergütungen für gewerblich Auszubildende	48 391	48 033	171 063	164 103	+ 0,7	- 5,1	+ 4,2
Bruttogehaltsumme ²⁾ einschl. Vergütungen für kaufmännische und technische Auszubildende	12 013	12 058	47 459	44 210	- 0,4	+ 7,6	+ 7,3
Bruttolohn- und -gehaltsumme zusammen	60 404	60 091	218 522	208 313	+ 0,5	- 2,8	+ 4,9
Geleistete Arbeitsstunden (in 1 000)							
Wohnungsbau	537	503	1 898	2 059	+ 6,8	- 21,9	- 7,8
Gewerblicher und industrieller Bau ³⁾	568	539	2 010	2 212	+ 5,4	- 18,5	- 9,1
davon:							
Hochbau ³⁾	442	425	1 590	1 829	+ 4,0	- 21,8	- 13,1
Tiefbau	126	114	420	383	+ 10,5	- 4,5	+ 9,7
Öffentlicher und Verkehrsbau	754	672	2 346	2 236	+ 12,2	- 3,7	+ 4,9
davon:							
Hochbau:							
Bundesbahn und -post	6	6	26	41	± 0	- 45,5	- 36,6
Kirchen, Vereine, Verbände u.ä. Organisationen	37	41	142	93	- 9,8	+ 32,1	+ 52,7
Bund, Länder, Gemeinden und sonstige öffentliche Auftraggeber	80	77	295	311	+ 3,9	- 19,2	- 5,1
Tiefbau:							
Straßenbau	260	219	741	679	+ 18,7	+ 1,6	+ 9,1
sonstiger Tiefbau							
dav.: Bundesbahn und -post	87	85	282	297	+ 2,4	- 20,9	- 5,1
Bund, Länder, Gemeinden und sonstige öffentliche Auftraggeber	284	244	860	815	+ 16,4	+ 1,8	+ 5,5
Gesamter Hochbau	1 102	1 052	3 951	4 333	+ 4,8	- 20,8	- 8,8
Gesamter Tiefbau	757	662	2 303	2 174	+ 14,4	- 2,6	+ 5,9
Geleistete Arbeitsstunden insgesamt	1 859	1 714	6 254	6 507	+ 8,5	- 14,3	- 3,9
Arbeitstage							
Arbeitstage	20	22	84	83	- 9,1	- 4,8	+ 1,2

1) Die angestelltenversicherungspflichtigen Poliere, Schachtmeister und Meister sind den Facharbeitern zugeordnet. 2) Die Entgelte für Poliere, Schachtmeister und Meister sind in der Bruttolohnsumme enthalten. 3) Einschließlich landwirtschaftlicher Bau.

2. Umsatz¹⁾ im Bauhauptgewerbe

Alle Betriebe (hochgeschätzte Ergebnisse)

Merkmal	April 1992	März 1992	Januar - April		Veränderungen in %		
					April 1992	April 1992	Jan.-April 1992
			1992	1991	gegenüber		
			März 1992	April 1991	Jan.-April 1991		
Baugewerblicher Umsatz (in 1 000 DM)							
Wohnungsbau	45 376	37 094	153 547	138 088	+ 22,3	+ 1,7	+ 11,2
Gewerblicher und industrieller Bau ¹⁾	65 390	56 332	209 009	237 317	+ 16,1	- 16,5	- 11,9
davon:							
Hochbau ¹⁾	54 016	45 802	168 361	185 880	+ 17,9	- 1,9	- 9,4
Tiefbau	11 374	10 530	40 648	51 437	+ 8,0	- 51,0	- 21,0
Öffentlicher und Verkehrsbau	72 113	66 278	236 515	197 509	+ 8,8	- 0,4	+ 19,7
davon:							
Hochbau:							
Bundesbahn und -post	515	598	2 982	3 578	- 13,9	+ 5,3	- 16,7
Kirchen, Vereine, Verbände u.ä. Organisationen	4 140	10 061	22 874	7 589	- 58,9	+ 24,7	x
Bund, Länder, Gemeinden, Sozialversicherung							
und sonstige öffentliche Auftraggeber	9 299	9 333	34 215	40 269	- 0,4	- 36,5	- 15,0
Tiefbau:							
Straßenbau	20 189	17 340	59 057	51 115	+ 16,4	+ 4,7	+ 15,5
sonstiger Tiefbau							
dav.: Bundesbahn und -post	5 997	4 359	23 776	23 847	+ 37,6	- 30,4	- 0,3
Bund, Länder, Gemeinden und							
sonstige öffentliche Auftraggeber	31 973	24 587	93 611	71 111	+ 30,0	+ 22,7	+ 31,6
Gesamter Hochbau	113 346	102 888	381 979	375 404	+ 10,2	- 4,1	+ 1,8
Gesamter Tiefbau	69 533	56 816	217 092	197 510	+ 22,4	- 9,9	+ 9,9
Baugewerblicher Umsatz insgesamt	182 879	159 704	599 071	572 914	+ 14,5	- 6,4	+ 4,6
Sonstiger Umsatz (in 1 000 DM)							
Sonstiger Umsatz insgesamt	5 349	7 191	22 178	16 420	- 25,6	- 2,1	+ 35,1

*) Ohne Umsatzsteuer. 1) Einschließlich landwirtschaftlicher Bau.

3. Kreisergebnisse im Bauhauptgewerbe August 1991

Ergebnisse für Betriebe von Unternehmen mit 20 und mehr Beschäftigten

Merkmal	Maß- einheit	Saar- land	Stadt- verband Saarbr.	Landkreis				
				Merzig- Wadern	Neun- kirchen	Saarlouis	Saarpfalz	St. Wendel
Betriebe	Anzahl	229	99	21	37	33	30	9
Beschäftigte	Anzahl	11 120	3 894	643	2 221	1 448	2 049	865
Geleistete Arbeitsstunden								
insgesamt	1 000	1 271	447	75	268	174	207	100
Wohnungsbau	1 000	159	65	13	18	28	21	14
Gewerbl., industrieller								
und landwirtschaftl. Bau	1 000	459	211	23	72	49	96	8
Öffentl. und Verkehrsbau	1 000	653	171	39	178	97	90	78
Bruttolohn- u. -gehaltsumme	1 000 DM	44 081	15 302	2 373	8 929	5 894	7 911	3 672
Gesamtumsatz ¹⁾	1 000 DM	141 406	49 726	9 758	29 963	17 875	27 239	6 845
Auftragseingang ¹⁾	1 000 DM	234 455	114 304	9 048	26 408	19 797	49 455	15 443

1) Ohne Umsatzsteuer.

4. Auftragseingang im Bauhauptgewerbe in 1 000 DM

Ergebnisse für Betriebe von Unternehmen mit 20 und mehr Beschäftigten

Merkmal	April 1992	März 1992	Januar - April		Veränderungen in %		
					April 1992	April 1992	Jan.-April 1992
					gegenüber		
			1992	1991	März 1992	April 1991	Jan.-April 1991
Wohnungsbau	19 416	24 110	85 994	63 595	- 19,5	+ 51,1	+ 35,2
Gewerblicher und industrieller Bau ¹⁾	47 957	58 738	231 825	194 479	- 18,4	+ 36,7	+ 19,2
davon:							
Hochbau ¹⁾	42 036	48 682	187 025	120 782	- 13,7	+ 47,3	+ 54,8
Tiefbau	5 921	10 056	44 800	73 697	- 41,1	- 9,4	- 39,2
Öffentlicher und Verkehrsbau	167 082	64 832	315 740	216 097	+ 157,7	+ 145,7	+ 46,1
davon:							
Hochbau:							
Bundesbahn und -post	192	663	1 569	1 248	- 71,0	+ 10,3	+ 25,7
Kirchen, Vereine, Verbände u.ä. Organisationen	2 334	1 848	7 822	5 805	+ 26,3	+ 114,5	+ 34,7
Bund, Länder, Gemeinden, Sozialversicherung							
und sonstige öffentliche Auftraggeber	37 019	5 276	48 846	30 982	x	x	+ 57,7
Tiefbau:							
Straßenbau	31 168	16 873	64 121	51 189	+ 84,7	+ 85,1	+ 25,3
sonstiger Tiefbau							
dav.: Bundesbahn und -post	5 178	6 126	23 251	23 872	- 15,5	+ 31,3	- 2,6
Bund, Länder, Gemeinden und							
sonstige öffentliche Auftraggeber	91 191	34 046	170 131	103 001	+ 167,8	+ 123,5	+ 65,2
Gesamter Hochbau	100 997	80 579	331 256	222 412	+ 25,3	+ 111,3	+ 48,9
Gesamter Tiefbau	133 458	67 101	302 303	251 759	+ 98,9	+ 95,9	+ 20,1
Auftragseingang insgesamt	234 455	147 680	633 559	474 171	+ 58,8	+ 102,2	+ 33,6
davon:							
aus dem Saarland	164 694	104 887	436 666	380 466	+ 57,0	+ 92,0	+ 14,8
aus anderen Bundesländern	69 761	42 793	196 893	93 705	+ 63,0	+ 131,5	+ 110,1

1) Einschließlich landwirtschaftlicher Bau.

5. Auftragsbestand^{*)} im Bauhauptgewerbe 1. Quartal 1992 in 1 000 DM

Ergebnisse für Betriebe von Unternehmen mit 20 und mehr Beschäftigten

Merkmal	Ende				Veränderungen in %	
	März 1992	Dezember 1991	September 1991	März 1991	März 1992	
					gegenüber	
					Dezember 1991	März 1991
Wohnungsbau	144 955	125 385	142 353	116 371	+ 15,6	+ 24,6
Gewerblicher und industrieller Bau ¹⁾	202 978	152 149	190 766	203 825	+ 33,4	- 0,4
davon:						
Hochbau ¹⁾	163 799	119 497	155 608	160 900	+ 37,1	+ 1,8
Tiefbau	39 179	32 652	35 158	42 925	+ 20,0	- 8,7
Öffentlicher und Verkehrsbau	386 393	380 625	359 165	351 654	+ 1,5	+ 9,9
davon:						
Hochbau:						
Bundesbahn und -post	2 060	1 689	1 626	1 850	+ 22,0	+ 11,4
Kirchen, Vereine, Verbände u.ä. Organisationen	22 192	28 200	30 355	7 427	- 21,3	x
Bund, Länder, Gemeinden, Sozialversicherung						
und sonstige öffentliche Auftraggeber	26 855	49 548	39 896	46 146	- 45,8	- 41,8
Tiefbau:						
Straßenbau	78 238	75 355	65 905	55 118	+ 3,8	+ 41,9
sonstiger Tiefbau						
dav.: Bundesbahn und -post	24 911	22 558	29 835	27 947	+ 10,4	- 10,9
Bund, Länder, Gemeinden und						
sonstige öffentliche Auftraggeber	232 137	203 275	191 548	213 166	+ 14,2	+ 8,9
Gesamter Hochbau	359 861	324 319	369 838	332 694	+ 11,0	+ 8,2
Gesamter Tiefbau	374 465	333 840	322 446	339 156	+ 12,2	+ 10,4
Auftragsbestand insgesamt	734 326	658 159	692 284	671 850	+ 11,6	+ 9,3
davon:						
aus dem Saarland	474 121	426 316	458 929	518 807	+ 11,2	- 8,6
aus anderen Bundesländern	260 205	231 843	233 355	153 043	+ 12,2	+ 70,0

*) Zahlen werden nur vierteljährlich ermittelt. 1) Einschließlich landwirtschaftlicher Bau.

6. Betriebe, Beschäftigung und Umsatz im Ausbaugewerbe nach Wirtschaftszweigen April 1992

SYPRO-Nr.	Wirtschaftszweig	Betriebe	Beschäftigte	Geleistete Arbeitsstunden	Bruttolohn- u. -gehaltsumme	Baugewerblicher Umsatz	Gesamtumsatz
		Anzahl		1 000	1 000 DM		
7610	Klempnerei, Gas- und Wasserinstallation	3	61	6	221	266	289
7640	Installation von Heizungs-, Klima- und gesundheitstechnischen Anlagen	26	1 246	128	4 263	14 479	15 268
7670	Elektroinstallation	23	855	113	2 853	9 043	9 841
7734	Maler- und Lackierergewerbe	13	420	54	1 579	5 428	5 610
7771	Fliesen-, Platten- u. Mosaiklegerei	15	532	65	2 214	8 200	8 405
7774	Estrichlegerei und sonstiges Ausbaugewerbe						
-							
76/77	Ausbaugewerbe insgesamt	80	3 114	366	11 130	37 416	39 413

7. Beschäftigte, Arbeitsstunden und Gesamtumsatz im Ausbaugewerbe im Vergleich zu 1991

SYPRO-Nr.	Wirtschaftszweig	Beschäftigte	Geleistete Arbeitsstunden	Gesamtumsatz	Beschäftigte	Geleistete Arbeitsstunden	Gesamtumsatz
		Veränderung in % April 1992/91			Veränderung in % Jan.-April 1992/91		
7610	Klempnerei, Gas- und Wasserinstallation	+ 6,5	+ 9,8	+ 3,9	+ 5,0	+ 7,1	+ 12,7
7640	Installation von Heizungs-, Klima- und gesundheitstechnischen Anlagen						
7670	Elektroinstallation	+ 16,3	+ 5,6	+ 12,2	+ 16,9	+ 12,2	+ 23,6
7734	Maler- und Lackierergewerbe	+ 1,9	- 1,7	+ 21,5	+ 4,1	+ 2,3	+ 20,7
7771	Fliesen-, Platten- u. Mosaiklegerei						
7774	Estrichlegerei und sonstiges Ausbaugewerbe						
-							
76/77	Ausbaugewerbe insgesamt	+ 7,5	+ 4,6	+ 11,7	+ 7,7	+ 7,0	+ 18,5

8. Kreisergebnisse im Ausbaugewerbe April 1992

Kreis	Betriebe	Beschäftigte	Geleistete Arbeitsstunden	Bruttolohn- und -gehaltsumme	Gesamtumsatz
	Anzahl		1 000	1 000 DM	
Stadtverband Saarbrücken	28	1 215	136	4 560	14 482
Landkreis Merzig Wadern	9	450	63	1 589	5 328
Landkreis Neunkirchen	9	325	39	1 127	4 385
Landkreis Saarlouis	16	573	62	2 031	9 307
Saarpfalz-Kreis	11	309	33	979	3 402
Landkreis St. Wendel	7	242	33	844	2 509
Saarland	80	3 114	366	11 130	39 413