

Sonderhefte

Saarland in Zahlen

Saarland

Statistisches Landesamt

Produzierendes Gewerbe

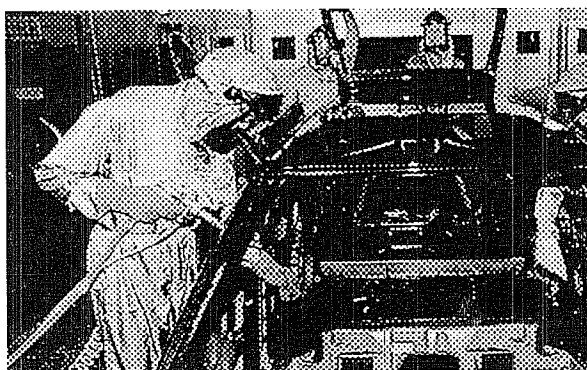

1999
und
2000

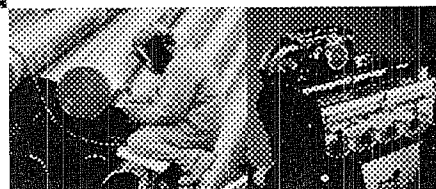

Herausgegeben vom

Statistisches Landesamt SAARLAND
Virchowstr. 7, 66119 Saarbrücken
Postfach 10 30 44, 66030 Saarbrücken
☎ (06 81) 5 01 – 59 35
Telefax: (0681) 5 01 – 59 21
E-Mail: statistik@stala.saarland.de
Internet: <http://www.statistik.saarland.de>

ISBN 3-88718-163-8
ISSN 0173 – 9824 (Produzierendes Gewerbe)
ISSN 0486 – 7890 (Saarland in Zahlen)

© **Statistisches Landesamt Saarland, Saarbrücken, 2001.**

Für nichtgewerbliche Zwecke sind Vervielfältigung und unentgeltliche Verbreitung, auch auszugsweise, mit Quellenangabe gestattet. Die Verbreitung, auch auszugsweise, über elektronische Systeme/Datenträger bedarf der vorherigen Zustimmung. Alle übrigen Rechte bleiben vorbehalten.

Vorwort

Der als Doppelausgabe konzipierte vorliegende Sammelband enthält eine umfassende statistische Darstellung der wirtschaftlichen Entwicklungen der Jahre 1999 und 2000 im Produzierenden Gewerbe des Saarlandes. Mit den Bereichen Industrie, Handwerk, Baugewerbe, Energie- und Wasserversorgung ist das Produzierende Gewerbe weiterhin der zentrale Sektor der Saarwirtschaft. Die hier zu verzeichnenden strukturellen und konjunkturellen Entwicklungen prägten das wirtschaftliche Geschehen der letzten Jahre und schlagen sich damit auch deutlich in den aufgeführten statistischen Daten nieder.

Die Ergebnisse der einzelnen fachstatistischen Erhebungen im Produzierenden Gewerbe werden vom Statistischen Landesamt jährlich zusammengefasst und in diesem Sonderheft veröffentlicht. Wie auch in den Vorjahren sind dem detaillierten Tabellenteil ausführliche methodische Erläuterungen vorangestellt.

Die speziell sich auf ein Jahr beziehenden Tabellen sind unter Beibehaltung der durchgehenden Nummerierung mit A für das Jahr 1999 und mit B für das Jahr 2000 gekennzeichnet. Grafiken und Schaubilder sollen darüber hinaus den Lesern die Orientierung erleichtern.

Das Sonderheft "Produzierendes Gewerbe 1999/2000" wurde in der von Wirtschaftsdirektor Ernst Dürschmid geleiteten Abteilung "Wirtschaft und Sozialprodukt" vom zuständigen Referenten Diplom-Volkswirt Reiner Haßler im Referat "Statistiken des Produzierenden Gewerbes" erstellt.

Saarbrücken, im August 2001

Michael Sossong
(Direktor)

Zeichenerklärung

a.n.g.	=	anderweitig nicht genannt
0	=	mehr als nichts, aber weniger als die Hälfte der kleinsten in der Tabelle nachgewiesenen Einheit
-	=	nichts vorhanden
/	=	keine Angaben, da Zahlen nicht sicher genug
.	=	Zahlenwert unbekannt oder geheim zu halten
x	=	Tabellenfach gesperrt, weil Aussage nicht sinnvoll
()	=	Nachweis unter dem Vorbehalt, dass der Zahlenwert Fehler aufweisen kann
p	=	vorläufiges Ergebnis
r	=	berichtigtes Ergebnis

Abweichungen in den Summen durch Runden der Zahlen möglich

INHALTSÜBERSICHT

Seite

Methodische Erläuterungen

1.	Verarbeitendes Gewerbe sowie Bergbau und Gewinnung von Steinen und Erden.....	8
2.	Baugewerbe	10
3.	Energie- und Wasserversorgung	11
4.	Handwerk	12

Grafikteil

-	Rohstahlerzeugung 1980 bis 2000.....	13
-	Beschäftigte je 1 000 Einwohner 2000 im Verarbeitenden Gewerbe, Bergbau und Gewinnung von Steinen und Erden nach Wirtschaftsabschnitten und –hauptgruppen.....	13
-	Bruttolohn- und –gehaltsumme je Beschäftigten im Verarbeitenden Gewerbe, Bergbau und Gewinnung von Steinen und Erden 2000 nach Wirtschaftsabschnitten und –hauptgruppen	14
-	Die umsatzgrößten Wirtschaftsabteilungen im Verarbeitenden Gewerbe, Bergbau und Gewinnung von Steinen und Erden des Saarlandes 2000	14
-	Betriebe im Baugewerbe (Vorbereitende Baustellenarbeiten, Hoch- und Tiefbau) des Saarlandes 1998 bis 2000 nach Beschäftigtengrößenklassen	15
-	Beschäftigte im Baugewerbe (Vorbereitende Baustellenarbeiten, Hoch- und Tiefbau) des Saarlandes 1998 bis 2000 nach Beschäftigtengrößenklassen der Betriebe	15
-	Anteile der Energieträger am Gesamtverbrauch der Industrie im Bundesgebiet 2000	16
-	Anteile der Energieträger am Gesamtverbrauch der Industrie im Saarland 2000	16

Tabellenteil

1.	Produzierendes Gewerbe.....	18
1.1.	Betriebe im Produzierenden Gewerbe 1996 bis 2000	18
1.2.	Beschäftigte im Produzierenden Gewerbe 1996 bis 2000	19
1.3.	Betriebe und Beschäftigte im Produzierenden Gewerbe nach Kreisen und Abschnitten 1997 bis 200.....	20
2.	Verarbeitendes Gewerbe sowie Bergbau und Gewinnung von Steinen und Erden.....	21
2.1.	Ergebnisse des Monatsberichts.....	21
2.1.1. A	Betriebe und Beschäftigung 1999.....	21
2.1.1. B	Betriebe und Beschäftigung 2000.....	22
2.1.2. A	Umsatzstruktur 1999.....	23
2.1.2. B	Umsatzstruktur 2000	24
2.1.3.	Betriebe, Beschäftigung und Umsatz, Veränderung 2000 zu 1999.....	25
2.1.4.A	Betriebe und Beschäftigte nach Kreisen und Wirtschaftsabteilungen 1999	26
2.1.4.B	Betriebe und Beschäftigte nach Kreisen und Wirtschaftsabteilungen 2000	28
2.1.5.	Betriebe und Beschäftigte nach Gemeinden und Kreisen 1999 und 2000.....	30
2.1.6.	Betriebe, Beschäftigung und Umsatz nach Kreisen 1999 und 2000	31
2.1.7.	Beschäftigte nach Wirtschaftsabteilungen 1996 bis 2000.....	32
2.1.8	Geleistete Arbeiterstunden nach Wirtschaftsabteilungen 1996 bis 2000	33
2.1.9.	Bruttolohn- und -gehaltsumme nach Wirtschaftsabteilungen 1996 bis 2000	34

2.1.10.	Gesamtumsatz nach Wirtschaftsabteilungen 1996 bis 2000.....	35
2.1.11.	Auslandsumsatz nach Wirtschaftsabteilungen 1996 bis 2000.....	36
2.1.12.	Auftragseingang im Verarbeitenden Gewerbe 1996 bis 2000.....	37
2.1.13.	Beschäftigte nach Wirtschaftszweigen 1960 bis 1994 (nach SYPRO-Nr.).....	38
2.1.14.	Geleistete Arbeiterstunden nach Wirtschaftszweigen 1960 bis 1994 (nach SYPRO-Nr.)	40
2.1.15.	Bruttolohn- und -gehaltsumme nach Wirtschaftszweigen 1960 bis 1994 (nach SYPRO-Nr.)	42
2.1.16.	Gesamtumsatz nach Wirtschaftszweigen 1960 bis 1994 (nach SYPRO-Nr.)	44
2.1.17.	Auslandsumsatz nach Wirtschaftszweigen 1960 bis 1994 (nach SYPRO-Nr.).....	46
2.1.18.A	Betriebe nach Beschäftigtengrößenklassen im September 1999.....	48
2.1.18.B	Betriebe nach Beschäftigtengrößenklassen im September 2000.....	49
2.1.19.A	Beschäftigte nach Beschäftigtengrößenklassen im September 1999	50
2.1.19.B	Beschäftigte nach Beschäftigtengrößenklassen im September 2000	51
2.1.20.A	Energieverbrauch nach Wirtschaftsabteilungen 1999	52
2.1.20.B	Energieverbrauch nach Wirtschaftsabteilungen 2000	53
2.1.21.A	Betriebe, Beschäftigung und Umsatz nach fachlichen Betriebsteilen 1999	54
2.1.21.B	Betriebe, Beschäftigung und Umsatz nach fachlichen Betriebsteilen 2000	55
2.1.22.A	Unternehmen, Beschäftigte und Umsatz 1999	56
2.1.22.B	Unternehmen, Beschäftigte und Umsatz 2000	57
2.2.	Ergebnisse der Investitionserhebung	58
2.2.1.	Investitionen der Betriebe nach Anlagearten 1999	58
2.2.2.	Bruttoanlageinvestitionen der Betriebe nach Wirtschaftszweigen 1995 bis 1999	59
2.2.3.	Investitionen der Betriebe nach Anlagearten und Kreisen 1999.....	60
2.2.4.	Betriebe, Beschäftigte, Umsatz und Investitionen nach Beschäftigtengrößenklassen 1998 und 1999.....	61
2.2.5.	Konzentrationen der größten Betriebe gemessen an den Beschäftigten 1999.....	61
2.2.6.	Ergebnisse der Investitionserhebung 1981 bis 1999, Investitionen der Betriebe nach Anlagearten	62
2.2.7.	Unternehmen, Beschäftigung, Gesamtleistung und Investitionen 1999.....	63
2.3.	Erhebung für Kleinbetriebe	64
2.3.1.	Betriebe, Beschäftigte und Umsatz im September 2000	64
2.4.	Ergebnisse der Produktionsstatistiken	65
2.4.1.	Index der Nettoproduktion für das Produzierende Gewerbe 1996 bis 2000	65
2.4.2.	Produktion ausgewählter Erzeugnisse im Verarbeitenden Gewerbe 1999 und 2000.....	66
2.4.3.	Steinkohlenbergbau 1960 bis 2000 (ohne Privatgruben).....	70
2.4.4.	Produktion der Eisenschaffenden Industrie 1960 bis 2000.....	70
3.	Baugewerbe	
3.1.	Totalerhebung im Baugewerbe (Vorbereitende Baustellenarbeiten, Hoch- und Tiefbau).....	71
3.1.1.	Betriebe, Beschäftigung und Umsatz Juni 1999 und Juni 2000	71
3.1.2.	Betriebe, Beschäftigung und Umsatz nach Kreisen Juni 1999 und 2000.....	72
3.1.3.	Betriebe, Beschäftigte und Umsatz nach Kreisen und Gemeinden Juni 2000.....	73
3.1.4.	Betriebe, Beschäftigte und Umsatz nach Beschäftigtengrößenklassen Juni 2000	74
3.2.	Ergebnisse des Monatsberichts im Baugewerbe (Vorbereitende Baustellenarbeiten, Hoch- und Tiefbau)	75
3.2.1.	Beschäftigung und Umsatz der Betriebe nach Bauarten und Auftraggebern 1999 und 2000	75
3.2.2.	Beschäftigung und Umsatz Januar bis Dezember 1999.....	76
3.2.3.	Auftragseingang und -bestand Januar bis Dezember 1998	76
3.3.	Jahres- und Investitionserhebung im Baugewerbe (Vorbereitende Baustellenarbeiten, Hoch- und Tiefbau)	77
3.3.1.	Unternehmen, Beschäftigung, Jahresbauleistung und Umsätze 1998 und 1999	77
3.3.2.	Umsatz und Investitionen 1998 und 1999	77
3.3.3.	Jahresbauleistung 1999.....	78
3.3.4.	Unternehmen, Beschäftigung, Jahresbauleistung und Investitionen nach Beschäftigtengrößenklassen 1998 und 1999	78
3.3.5.	Konzentration der jeweils größten Unternehmen gemessen an den Beschäftigten 1999	79
3.3.6.	Unternehmen, Beschäftigung, Jahresbauleistung und Investitionen nach Kreisen 1998 und 1999.....	79

3.4.	Ergebnisse des Vierteljahresberichts im Baugewerbe (Bauinstallation und sonstiges Baugewerbe).....	80
3.4.1.	Betriebe, Beschäftigung und Umsatz nach Wirtschaftszweigen 1994 bis 2000.....	80
3.5.	Ergebnisse der Jahres- und Investitionserhebung im Baugewerbe (Bauinstallation und sonstiges Baugewerbe).....	81
3.5.1.	Unternehmen, Beschäftigung, Umsatz und Investitionen 1998 und 1999.....	81
3.6.	Ergebnisse der jährlichen Erhebung im Ausbaugewerbe	81
3.6.1.	Betriebe, Beschäftigung und Umsatz nach Beschäftigtengrößenklassen im Juni 1998, 1999 und 2000	81
4.	Energie- und Wasserversorgung	82
4.1.	Ergebnisse des Monatsberichts.....	82
4.1.1.	Betriebe und Beschäftigung der Energie- und Wasserversorgung nach Wirtschaftszweigen 1997 bis 2000	82
4.1.2.	Betriebe und Beschäftigung der Energie- und Wasserversorgung nach Kreisen 1997 bis 2000	83
4.2.	Ergebnisse der Jahres- und Investitionserhebung	84
4.2.1.	Unternehmen, Beschäftigung, Umsatz und Investitionen in der Energie- und Wasserversorgung 1994 bis 1997	84
4.2.2.	Fachliche Unternehmensteile, Beschäftigung, Umsatz und Investitionen in der Energie- und Wasserversorgung 1994 bis 1997	84
4.3.	Energiewirtschaft.....	85
4.3.1.	Stromerzeugung 1970 bis 2000.....	85
4.3.2.	Stromverwertung 1970 bis 2000.....	85
4.3.3.	Gaserzeugung und Gasverwertung der Gruben und Hütten 1970 bis 2000	85
4.3.4.	Öffentliche Elektrizitäts- und Gasversorgung 4. Quartal und Jahr 2000.....	86
5.	Handwerk	87
5.1.	Beschäftigte und Umsatz nach ausgewählten Wirtschaftszweigen 2000.....	87
5.2.	Beschäftigte und Umsatz nach ausgewählten Gewerbebezügen 2000.....	88

ANHANG

Klassifikation der Wirtschaftszweige, Ausgabe 1993 (WZ 93)	I
- Verarbeitendes Gewerbe, Bergbau und Gewinnung von Steinen und Erden	
- Baugewerbe	

Anlage A der Handwerksordnung

Methodische Erläuterungen

1. Verarbeitendes Gewerbe sowie Bergbau und Gewinnung von Steinen und Erden

Der **Berichtskreis** des Monatsberichts und der vierteljährlichen Produktionserhebung umfasst Betriebe des Bergbaus, Gewinnung von Steinen und Erden und des Verarbeitenden Gewerbes von Unternehmen des Produzierenden Gewerbes mit im allgemeinen 20 und mehr Beschäftigten sowie Betriebe des Bergbaus, Gewinnung von Steinen und Erden und des Verarbeitenden Gewerbes mit im allgemeinen 20 und mehr Beschäftigten von Unternehmen der übrigen Wirtschaftsbereiche (einschl. produzierendes Handwerk).

Als Ausnahme von der allgemeinen Abschneidegrenze wird bei folgenden Branchen der Steine- und Erdenindustrie sowie des Ernährungsgewerbes die Erfassungsgrenze auf 10 und mehr tätige Personen herabgesetzt:

- 14.11 Gewinnung von Naturwerksteinen und Natursteinen a.n.g.,
- 14.21 Gewinnung von Kies und Sand,
- 15.20 Fischverarbeitung,
- 15.31 Verarbeitung von Kartoffeln,
- 15.32 Herstellung von Frucht- und Gemüsesäften,
- 15.33 Verarbeitung von Obst und Gemüse a.n.g.,
- 15.71 Herstellung von Futtermitteln für Nutztiere,
- 15.72 Herstellung von Futtermitteln für sonstige Tiere,
- 15.91 Herstellung von Spirituosen,
- 15.92 Alkoholbrennerei,
- 15.97 Herstellung von Malz,
- 15.98 Mineralbrunnen, Herstellung von Erfrischungsgetränken,
- 26.63 Herstellung von Transportbeton.

Für den Wirtschaftszweig 20.10 "Säge-, Hobel- und Holzimprägnierwerke" gilt als Erfassungsgrenze ein Jahreseinschnitt von mindestens 5 000 Kubikmeter Rohholz (im Festmaß).

Der Berichtskreis der Investitionserhebung entspricht dem des Monatsberichts, jedoch ohne die Ausnahmen von der allgemeinen Abschneidegrenze.

Betrieb: Örtliche Niederlassung (nicht Unternehmen) des Bergbaus, Gewinnung von Steinen und Erden und des Verarbeitenden Gewerbes (einschl. Verwaltungs-, Reparatur-, Montage- und Hilfsbetriebe, die mit dem meldenden Betrieb örtlich verbunden sind oder in dessen Nähe liegen). Örtlich getrennte Hauptverwaltungen von Unternehmen des Bergbaus, Gewinnung von Steinen und Erden und des Verarbeitenden Gewerbes werden ebenfalls als eigenständige Betriebe erfasst. Die Merkmalswerte sind für den gesamten Betrieb zu melden und schließen auch die nichtproduzierenden Teile ein.

Unternehmen: Kleinste rechtlich selbstständige Einheit, die aus handels- und/oder steuerrechtlichen Gründen Bücher führt und bilanziert. Rechtlich selbstständige Tochtergesellschaften, Arbeitsgemeinschaften, Betriebsführungsgesellschaften usw. müssen getrennt berichten. Die Meldung ist grundsätzlich für das Gesamtunternehmen, d.h. einschl. aller produzierender und nichtproduzierender Teile, jedoch ohne Zweigniederlassungen im Ausland abzugeben.

Beschäftigte: Alle am Monatsende im Betrieb/im Unternehmen tätigen Personen einschl. tätiger Inhaber und mithelfender Familienangehöriger (auch unbezahlt mithelfende Familienangehörige, so weit sie mindestens ein Drittel der üblichen Arbeitszeit im Betrieb tätig sind), aber ohne Heimarbeiter. Einbezogen werden u.a. auch Erkrankte, Urlauber, Streikende und von der Aussperrung Betroffene, Saison- und Aushilfsarbeiter sowie Teilzeitbeschäftigte und Kurzarbeiter. Die Angestellten umfassen auch die kaufmännisch Auszubildenden (einschl. der Auszubildenden in den übrigen nichtgewerblichen Ausbildungsberufen), die Arbeiter auch die gewerblich Auszubildenden. Jahresdaten sind, so weit nicht gesondert angemerkt, als Durchschnitt von 12 Monaten ermittelt.

Geleistete Arbeiterstunden: Alle von den Arbeitern (einschl. der gewerblich Auszubildenden) tatsächlich geleisteten (nicht die bezahlten) Stunden, einschl. Über-, Nacht-, Sonntags- und Feiertagsstunden.

Lohn- und Gehaltssumme: Bruttosumme (Bar- und Sachbezüge ohne jeden Abzug) ohne Pflichtanteile des Arbeitgebers zur Sozialversicherung; Lohn- und Gehaltszuschläge (einschl. Gratifikationen usw.) sind einbezogen. Nicht erfasst werden dagegen allgemeine soziale Aufwendungen sowie Vergütungen, die als Spesenersatz anzusehen sind.

Umsatz: Umsatz aus eigener Erzeugung (einschl. Umsatz aus dem Verkauf von Energie und Nebenerzeugnissen und Abfällen sowie Entgelte für industrielle Dienstleistungen wie Reparaturen, Installationen und Montagen), Umsatz aus Handelsware und sonstigen nichtindustriellen Tätigkeiten (z.B. Erlöse aus Vermietung und Verpachtung, aus Lizenzverträgen, Provisionseinnahmen und aus Veräußerungen von Patenten).

Der Umsatz beruht auf Rechnungswerten (Fakturenwerten) **ohne** in Rechnung gestellte Umsatz-(Mehrwert-)steuer. Im Umsatz enthalten sind Verbrauchsteuern und Kosten für Fracht, Verpackung und Porto, auch wenn diese gesondert berechnet werden. Außerordentliche und betriebsfremde Erträge aus dem Verkauf von Anlagegütern, aus der Verpachtung von Grundstücken, Zinsen, Dividenden u. dgl. sind nicht im Umsatz enthalten. Da es sich grundsätzlich um fakturierte Werte

handelt, enthält der Umsatz auch nicht den Wert der Lieferungen, die innerhalb eines Unternehmens von Werk zu Werk stattfinden. Bei der Aufgliederung nach Ländern kann es daher vorkommen, dass Erzeugnisse, die in einem Land produziert werden, im Umsatz eines anderen Landes enthalten sind. Der regional gegliederte Umsatz entspricht daher z.T. nicht der Produktion in den einzelnen Ländern.

Inlandsumsatz: Umsatz mit Empfängern im Bundesgebiet sowie Umsätze mit den im Bundesgebiet stationierten ausländischen Streitkräften.

Auslandsumsatz: Umsatz mit Abnehmern im Ausland und - so weit einwandfrei erkennbar - Umsatz mit deutschen Exporteuren.

Der einzelne Betrieb sowie sämtliche für ihn erhobenen Merkmale sind dem Wirtschaftszweig zugeordnet, in dem der Schwerpunkt seiner Tätigkeit, gemessen an der Beschäftigtenzahl, liegt (Darstellung nach **hauptbeteiligten Wirtschaftszweigen**). Zusätzlich werden Ergebnisse nach fachlichen Betriebsteilen nachgewiesen. Hierbei werden die Angaben von Betrieben, deren Erzeugnisse in mehrere Wirtschaftszweige fallen, auf die Zweige aufgeteilt, denen die einzelnen Betriebsteile ihrer Produktion entsprechend zuzurechnen sind (Darstellung nach **beteiligten Wirtschaftszweigen**). Da bei diesem Nachweis die sonstigen Bereiche eines Betriebes (z.B. Verwaltung, Handel, Transport) fachlich den produzierenden Teilen des Betriebes nicht zugeordnet werden können, sind die Summen (Beschäftigte, Umsätze) für Bergbau und Verarbeitendes Gewerbe insgesamt in dieser Tabelle für fachliche Betriebsteile entsprechend kleiner als die Summen in den Betriebstabellen.

Verbrauchsteuer: Mit Inkrafttreten der Statistikbereinigungsverordnung vom 14. September 1984 (BGBl. I S. 1 247) werden diese Angaben nicht mehr erhoben.

Heizölverbrauch: Alle Heizöle, die zur Erzeugung von Wärme (auch zur Erzeugung von Dampf, Heißluft usw.) sowie als Rohstoffe für die Produktion verwendet werden, gleichgültig, ob aus Erdöl oder aus Rohteer hergestellt.

Kohleverbrauch: Gesamtverbrauch für Fabrikation (auch als Rohstoff), Heizung, Strom-, Gas- und Dampferzeugung usw. (einschl. Verbrauch für die an Dritte abgegebenen Energiemengen); im Kohlebergbau und in der eisenschaffenden Industrie jedoch ohne Einsatzkohle für Brikett- und Koksherstellung. Um die verschiedenen Kohlearbeiten addierfähig zu machen, werden entsprechend dem Heizwert (29,3076 Gigajoule/t = 7 Gigacal/t = 1 Steinkohleneinheit, SKE) folgende Umrechnungsfaktoren angewendet: Steinkohle und Steinkohlenbriketts = 1,0; Steinkohlenkoks = 0,97; Rohbraunkohle = 0,30; Braunkohlenbriketts und -koks = 0,69.

Gasverbrauch: Gesamtverbrauch (auch als Rohstoff) von Orts- und Kokereigas (auch Ferngas), d.h. Bezüge von öffentlichen Gasversorgungsunternehmen und Kokereien, Erdgas (auch Erdölgas) einschl. über Orts- und Ferngasgesellschaften bezogenes Erdgas. Nicht berücksichtigt sind Generatorgas, Methangas, Flüssiggas, Raffineriegas, Gichtgas und alle übrigen Gase, sofern diese selbst erzeugt oder in unveränderter Form bezogen werden. Bis 1969 wurde nur der Verbrauch von Kokereigas (auch Ferngas) auf einen oberen Heizwert = 18 003 kJ/m³ umgerechnet; von 1970 an wurde diese Umrechnung auch für den Verbrauch von Erdgas (einschl. Erdölgas) vorgenommen. Ab Januar 1974 werden alle Gasarten auf einen oberen Heizwert = 35 169 kJ/m³ umgerechnet, Erdgas wird ab Januar 1977 in m³ ohne Umrechnung angegeben (Heizwert = 35 169 kJ/m³). Eine Kalorie entspricht 4,1868 Joule (J).

Stromverbrauch: Gesamtverbrauch einschl. Eigenverbrauch industrieller Stromerzeugungsanlagen. Der Stromverbrauch errechnet sich wie folgt: Eigenerzeugung plus Fremdbezug minus Abgabe.

Investitionen: Bei den Investitionen handelt es sich um die Bruttozugänge an Sachanlagen (einschl. der Ersatzinvestitionen, der aktivierbaren Großreparaturen und der geringwertigen Wirtschaftsgüter, so weit aktiviert). **Nicht** berücksichtigt werden die Anzahlungen auf Anlagen, Investitionen in Zweigniederlassungen im Ausland, Zugänge durch den Kauf ganzer Unternehmen oder Betriebe, die bei Investitionen entstandenen Finanzierungskosten, Umbuchungen aus Anlagekonten auf andere Anlagekonten, der Erwerb von Beteiligungen, Wertpapieren usw. (Finanzanlagen) sowie der Erwerb von Konzessionen, Patenten, Lizenzen usw.

Die Investitionen werden nach Anlagearten gegliedert in:

- bebaute Grundstücke und Bauten, d.h. Grundstücke mit Geschäfts-, Fabrik-, Wohn- und anderen Bauten (einschl. Gleisanlagen, Kanalbauten, Parkplätzen usw. sowie einschl. Bauarbeiten auf bereits bebauten Grundstücken) sowie Bauten auf fremden Grundstücken,

- Grundstücke ohne Bauten (einschl. Grundstücksaufschließungskosten u.ä.),
- Maschinen und maschinelle Anlagen, Betriebs- und Geschäftsausstattung (einschl. Werkzeugen, aktivierter geringwertiger Wirtschaftsgüter, Fahrzeugen und Schiffen).

Material- und Warenbestände (Vorräte): Die Material- und Warenbestände werden untergliedert in:

- Rohstoffe und sonstige Vorprodukte (einschl. fremdbezogener Halbfabrikate, Einzelteilen, Einbauteilen u. dgl.), Hilfs- und Betriebsstoffe, Brenn- und Treibstoffe,
- fertige und unfertige Erzeugnisse aus eigener Produktion (einschl. geleisteter und noch nicht abgerechneter Lohnarbeiten, Reparaturen, Instandhaltungen, Installationen, Montagen u.ä. sowie einschl. Einzel-, Ersatz- und Einbauteilen aus eigener Produktion),
- Handelswaren, d.h. eingekaufte Stoffe und Waren, die voraussichtlich ohne Be- und Verarbeitung und ohne Einbau in eigene Erzeugnisse weiterverkauft werden.

Auftragseingang: Als Auftragseingang gilt der Wert aller im Berichtsmonat vom Unternehmen/Betrieb fest akzeptierten Aufträge auf Lieferungen selbst hergestellter oder in Lohnarbeit von anderen in- oder ausländischen Firmen produzierter Erzeugnisse.

Produktion: Die in der Tabelle "Produktion ausgewählter Erzeugnisse des Verarbeitenden Gewerbes" aufgeführten Produktionsdaten sind Jahresergebnisse der Vierteljährlichen Produktionserhebung. Die Gliederung erfolgt seit 1995 nach der EU-einheitlichen Produktionsstatistik PRODCOM (PRODUCTION COMMUNAUTAIRE, national: Güterverzeichnis für Produktionsstatistiken, GP 95).

Die Ergebnisse beziehen sich grundsätzlich auf die zum Absatz bestimmte Produktion. So weit die zur Weiterverarbeitung im berichtenden oder in einem anderen Betrieb des selben Unternehmens bestimmte Produktion erhoben wird, ist die Gesamtproduktion nachgewiesen; wenn möglich, ist in diesen Fällen die zum Absatz bestimmte Produktion zusätzlich als "Darunterposition" nachgewiesen.

Nettoproduktionsindex im Produzierenden Gewerbe: Der Nettoproduktionsindex soll unter Ausschaltung von Preisveränderungen die Entwicklung der Nettoleistung im Produzierenden Gewerbe und in dessen Wirtschaftszweigen wiedergeben. Die aus dem Zensus 1995 abgeleiteten Nettoproduktionswerte des Basisjahres 1995 werden monatlich mit ausgewählten Produktions-, Umsatz- und Arbeitsstundenreihen fortgeschrieben.

Die Berechnung erfolgt für den Berichtskreis "Betriebe von Unternehmen mit im allgemeinen 20 und mehr Beschäftigten". Die Ergebnisse werden kalendermonatlich nachgewiesen.

Systematische Gliederung: Die systematische Gliederung erfolgt ab 1995 nach der Klassifikation der Wirtschaftszweige, Ausgabe 1993 (WZ 93). Sie löst die Systematik der Wirtschaftszweige (WZ), rev. Fassung für die Statistik im Produzierenden Gewerbe (SYPRO) ab. Die Darstellung des Baugewerbes erfolgt auch 1995 noch nach SYPRO. Ab 1996 wurde auch hier auf die WZ 93 umgestellt.

2. Baugewerbe

Das Baugewerbe gliedert sich nach der WZ 93 in die Bereiche "Vorbereitende Baustellenarbeiten, Hoch- und Tiefbau" sowie "Bauinstallation und sonstiges Baugewerbe".

Berichtskreise: In selbstständigen Erhebungen im Baugewerbe werden im Bereich "Vorbereitende Baustellenarbeiten, Hoch- und Tiefbau" monatlich und im Bereich "Bauinstallation und sonstiges Baugewerbe" vierteljährlich ab 1997 die Baubetriebe von Unternehmen des Produzierenden Gewerbes mit 20 und mehr Beschäftigten sowie die Baubetriebe mit 20 und mehr Beschäftigten von Unternehmen außerhalb des Produzierenden Gewerbes einschließlich aller Arbeitsgemeinschaften erfasst. Mit Hilfe der jährlichen Totalerhebung im Baugewerbe (Vorbereitende Baustellenarbeiten, Hoch- und Tiefbau) werden die Merkmale dieses Bereichs mit Ausnahme der Auftragseingänge und -bestände für alle Betriebe hochgerechnet.

Die Totalerhebung im Baugewerbe (Vorbereitende Baustellenarbeiten, Hoch- und Tiefbau) umfasst alle Betriebe dieses Wirtschaftssektors. Sie bildet die Grundlage für die monatliche Hochschätzung. Zur jährlichen Erhebung im Baugewerbe (Bauinstallationen und sonstiges Baugewerbe) werden alle "ausbaugewerblichen" Betriebe mit 10 und mehr Beschäftigten herangezogen.

Alle Unternehmen und Arbeitsgemeinschaften des Baugewerbes im Bereich "Vorbereitende Baustellenarbeiten, Hoch- und Tiefbau" mit 20 und mehr Beschäftigten sind zur Jahrerhebung einschließlich Investitionserhebung meldepflichtig. Im Baugewerbe des Bereichs "Bauinstallation und sonstiges Baugewerbe" werden ab Berichtsjahr 1997 ebenfalls Unternehmen mit 20 und mehr Beschäftigten befragt. Davor lag die Abschneidegrenze noch bei 10 tätigen Personen.

So weit keine Merkmalsdefinitionen aufgeführt sind, gelten die Definitionen des Bergbaus und Verarbeitenden Gewerbes analog.

Beschäftigte: Tätige Inhaber, Mitinhaber, unbezahlt mithelfende Familienangehörige und alle Personen, die in einem arbeitsrechtlichen Verhältnis zum Baubetrieb stehen oder von anderen Unternehmen gegen Entgelt zur Arbeitsleistung überlassen wurden, so weit sie baugewerbliche Tätigkeiten einschl. der Verwaltung und Hilfstätigkeiten ausüben (Angestellte, Arbeiter und Auszubildende). Die Arbeiter sind in folgende Gruppen gegliedert: Facharbeiter (einschl. angestelltenversicherungspflichtiger Poliere, Schachtmeister und Meister); Fachwerker, Werker, Baumaschinen und Arbeiter mit angelernten Spezialtätigkeiten, ferner gewerblich Auszubildende, Umschüler, Anlernlinge und Praktikanten.

Bruttolohn- und -gehaltsumme: Bei den Bruttolöhnen und Bruttogehältern ist die Summe der lohnsteuerpflichtigen Bruttobezüge (Bar- und Sachbezüge) anzugeben. Diese Beträge verstehen sich ohne Arbeitgeberanteile zur Kranken-,

Renten- und Arbeitslosenversicherung, ohne Beiträge zu den Sozialkassen des Baugewerbes, ohne Winterbau-Umlage, ohne Aufwendungen für die betriebliche Alters-, Invaliditäts- und Hinterbliebenenversorgung und ohne gezahltes Vorruhestandsgeld. Entgelte für Poliere, Schachtmeister und Meister zählen zur Bruttolohnsumme. Den Gehältern sind auch die Bezüge von Gesellschaftern, Vorstandsmitgliedern und anderen leitenden Kräften zuzurechnen, so weit sie steuerlich als Einkünfte aus nichtselbstständiger Arbeit anzusehen sind.

Geleistete Arbeitsstunden: Alle von Inhabern, Angestellten, Arbeitern und Auszubildenden auf Baustellen und Bauhöfen tatsächlich geleisteten (nicht die bezahlten) Arbeitsstunden. Nicht einbezogen sind die für Bürotätigkeiten geleisteten Arbeitsstunden.

Umsatz (ohne Umsatzsteuer): Als Umsatz gelten die dem Finanzamt für die Umsatzsteuer zu meldenden steuerbaren Beträge im Bundesgebiet und die Umsätze in Zollausschlüssen einschl. Umsatz aus Nachunternehmerleistung und Vergabe von Teilleistungen an Nachunternehmer. Der Gesamtumsatz enthält außer dem baugewerblichen Umsatz (Umsatz aus Bauleistungen) die Handels- und sonstigen Umsätze. Hierzu zählen z.B. in der eigenen Bauleistung nicht abgerechnete Umsätze aus allen im Rahmen einer sonstigen Produktionstätigkeit des Baubetriebes entstandenen Erzeugnissen (Baustoffe, Betonwaren u. dgl.), Umsätze aus Lohnarbeiten und Dienstleistungen wie Gerätewartungsdienst und Instandhaltungen sowie Erlöse aus Wohnungsvermietung, Vermietung und Verpachtung von Geräten, betrieblichen Anlagen und Einrichtungen (einschl. Leasing) u.ä.

Auftragseingang im Baugewerbe (Vorbereitende Baustellenarbeiten, Hoch und Tiefbau): Wert (ohne Umsatzsteuer) aller im Berichtsmonat vom Betrieb fest akzeptierten Aufträge für Bauleistungen. Um Doppelzahlungen zu vermeiden, wird der Auftragseingang nur von dem Betrieb gemeldet, der den Bauauftrag ausführen wird, d.h. an Nachunternehmer zu vergebende Teile von Bauaufträgen werden nicht in die eigene Meldung einbezogen.

Auftragsbestand im Baugewerbe (Vorbereitende Baustellenarbeiten, Hoch und Tiefbau): Wert (ohne Umsatzsteuer) aller akzeptierten, noch nicht ausgeführten Aufträge für Bauleistungen am Ende des Berichtszeitraumes. Bei der Ermittlung des Auftragsbestandes wird vom Auftragswert bereits im Bau befindlicher Projekte der Teil abgesetzt, der produktionstechnisch schon fertig gestellt ist (ohne Berücksichtigung der Abnahme oder Abrechnung).

Jahresbauleistung: Die Jahresbauleistung ist die Summe aller vom Unternehmen im Geschäftsjahr erbrachten Bauleistungen, unabhängig von ihrer Abrechnung oder Anzahlung. Um im Gegensatz zum Umsatz eine periodengerechte Abgrenzung zu erreichen, wird hier der steuerbare Umsatz um die Bestandsveränderungen an Bauleistungen korrigiert und um die selbsterstellten Bauleistungen ergänzt.

3. Energie- und Wasserversorgung

Berichtskreise: Im Rahmen des Monatsberichts werden die Betriebe von Unternehmen der öffentlichen Elektrizitäts-, Gas-, Fernwärme- und Wasserversorgung mit 20 und mehr Beschäftigten sowie Betriebe gleicher Produktion mit 20 und mehr Beschäftigten aus anderen Bereichen erfasst.

Die Jahres- und Investitionserhebung wird bei allen Unternehmen der Energie- und Wasserversorgung mit Sitz im Saarland durchgeführt. Die Meldung des Unternehmens erfolgt gegliedert nach fachlichen Unternehmensteilen. Die Erhebungsmerkmale entsprechen den Definitionen im "Verarbeitenden Gewerbe sowie Bergbau und Gewinnung von Steinen und Erden".

4. Handwerk

Die vierteljährliche Handwerksberichterstattung ist eine nach Berichtskreisen, Wirtschaftszweigen und Beschäftigtengrößenklassen geschichtete Repräsentativerhebung für alle Handwerksunternehmen (ohne handwerkliche Nebenbetriebe). Die Zuordnung zum Handwerk erfolgt auf Grund der Eintragung des Inhabers oder Leiters des Betriebes in die Handwerksrolle. Basis dieser Stichprobenerhebung ist die Handwerkszählung 1995. Neugründungen werden auf Grund eines nach Gewerbebezügen geschichteten Auswahlplanes laufend einbezogen.

Die veröffentlichten Messzahlen beziehen sich bei den Beschäftigten auf den 30. September 1998. Basis der Umsatzmesszahlen ist der Quartalsdurchschnitt 1998. Die Abgrenzung der Erhebungsmerkmale erfolgt zu den Statistiken im Produzierenden Gewerbe. Die Daten der in den Statistiken des Produzierenden Gewerbes und des Handels erfassten Handwerksbetriebe werden in die Handwerksberichterstattung eingesteuert. Die Darstellung der Ergebnisse nach Wirtschaftszweigen erfolgt entsprechend dem wirtschaftlichen Schwerpunkt nach der Klassifikation der Wirtschaftszweige, Ausgabe 1993 (WZ 93). Die Gewerbebezueggliederung orientiert sich an der Handwerksrolleneintragung des Inhabers oder Leiters.

Rohstahlerzeugung 1980 bis 2000

- Messzahlen 1991 = 100 -

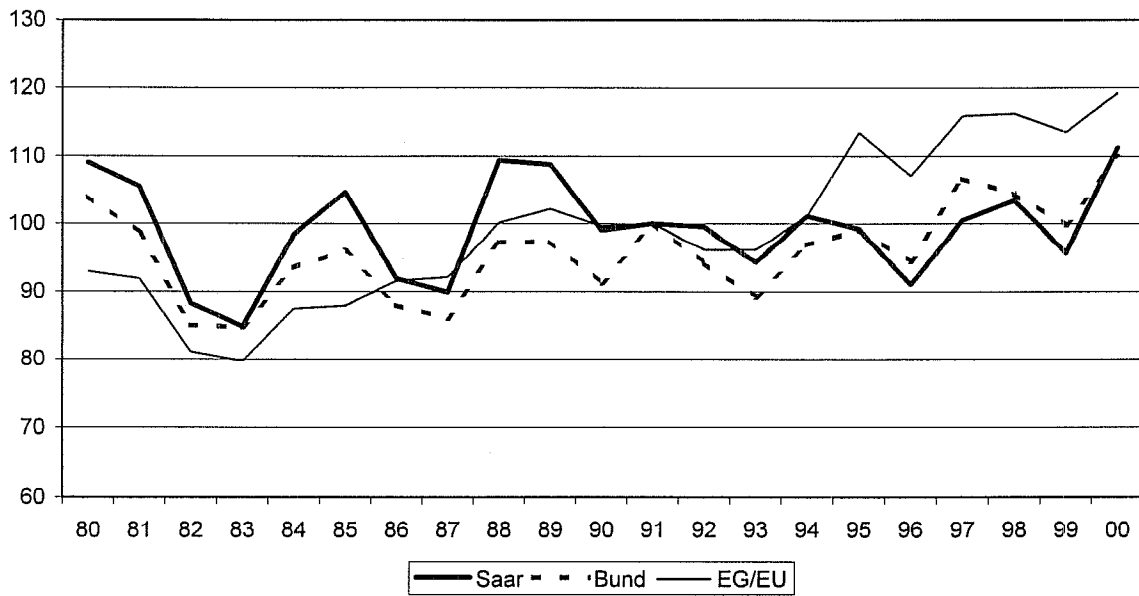

Beschäftigte je 1 000 Einwohner 2000 im Verarbeitenden Gewerbe, Bergbau sowie Gewinnung von Steinen u. Erden nach Wirtschaftsabschnitten und -hauptgruppen

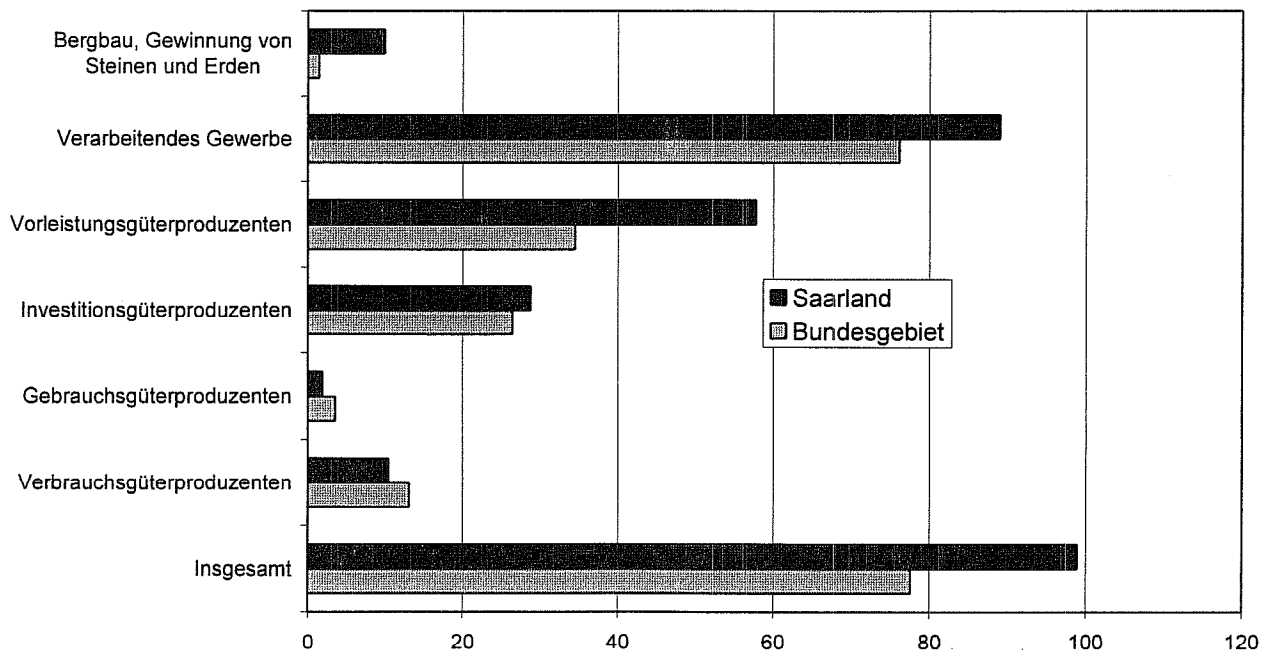

**Bruttolohn- und -gehaltsumme je Beschäftigten im Verarbeitenden Gewerbe, Bergbau
sowie Gewinnung von Steinen und Erden im Jahr 2000
nach Wirtschaftsabschnitten und - hauptgruppen in Tsd. DM**

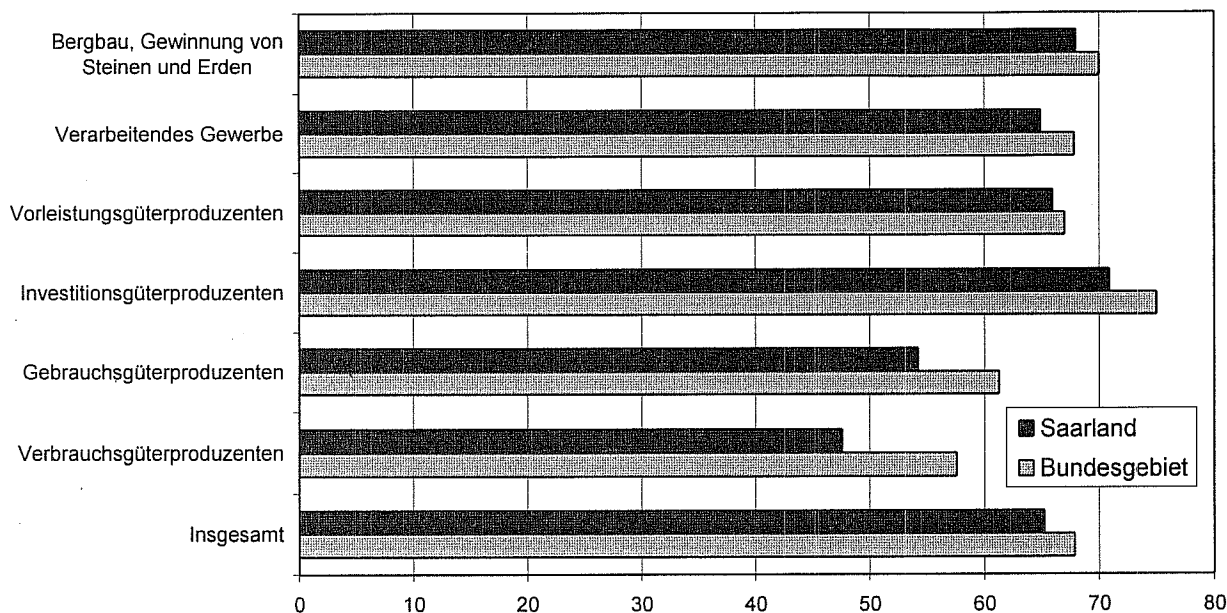

**Die umsatzgrößten Wirtschaftsabteilungen im Verarbeitenden Gewerbe, Bergbau
sowie Gewinnung von Steinen und Erden des Saarlandes im Jahr 2000**

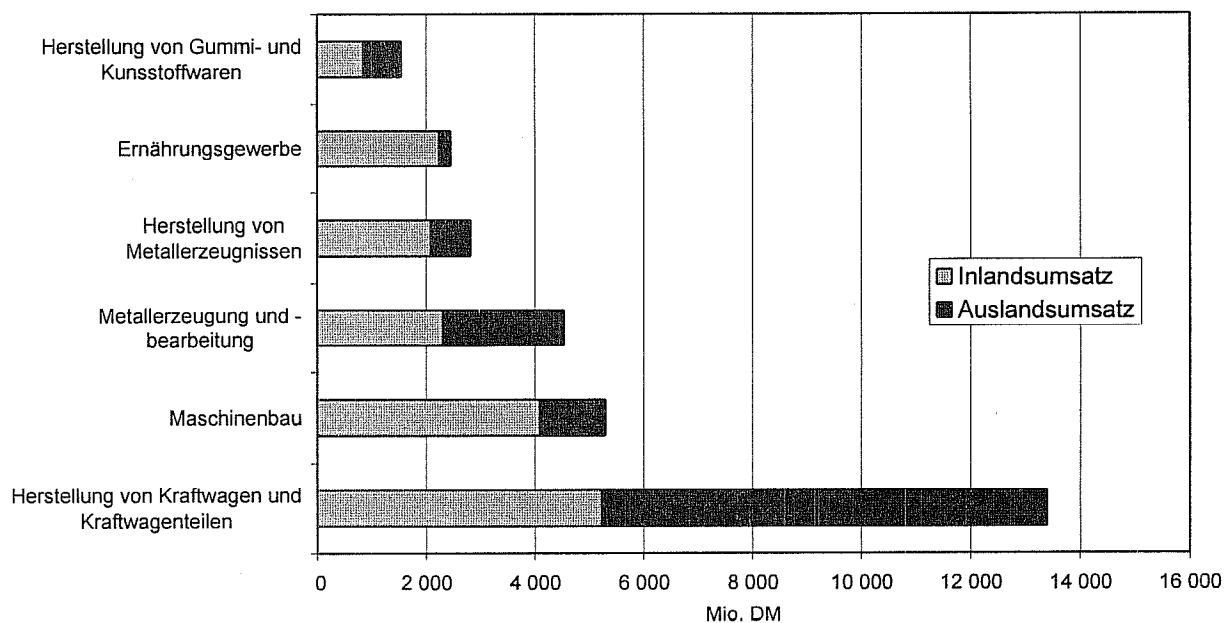

Betriebe im Baugewerbe (Vorbereitende Baustellenarbeiten, Hoch- u. Tiefbau) des Saarlandes 1998 bis 2000 nach Beschäftigtengrößenklassen

Betriebe

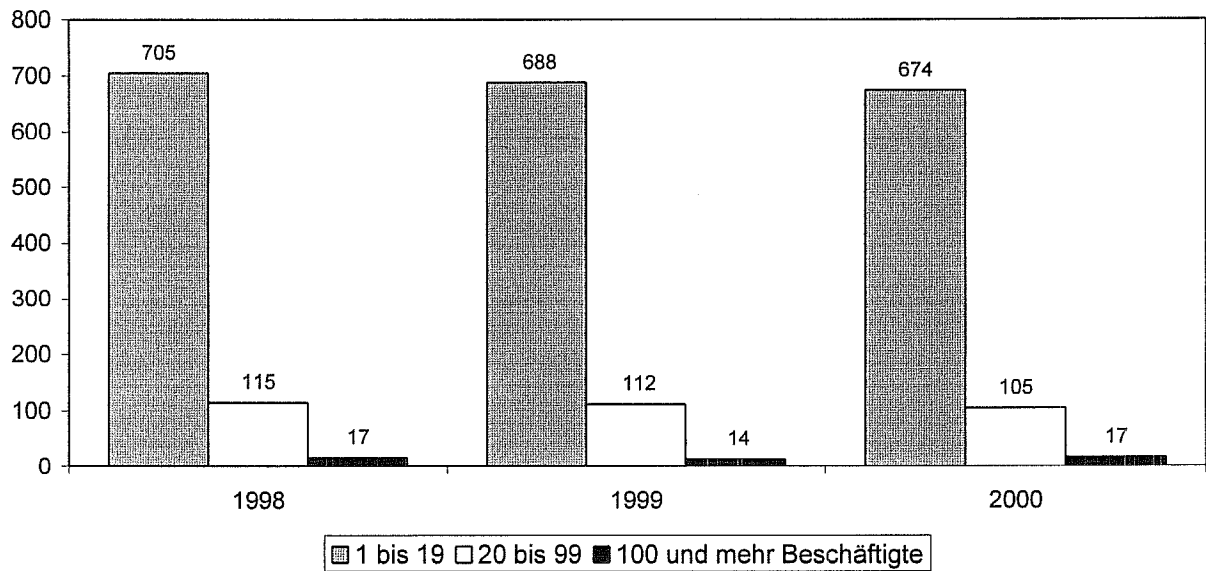

Beschäftigte im Baugewerbe (Vorbereitende Baustellenarbeiten, Hoch- und Tiefbau) des Saarlandes 1998 bis 2000 nach Beschäftigtengrößenklassen der Betriebe

Beschäftigte

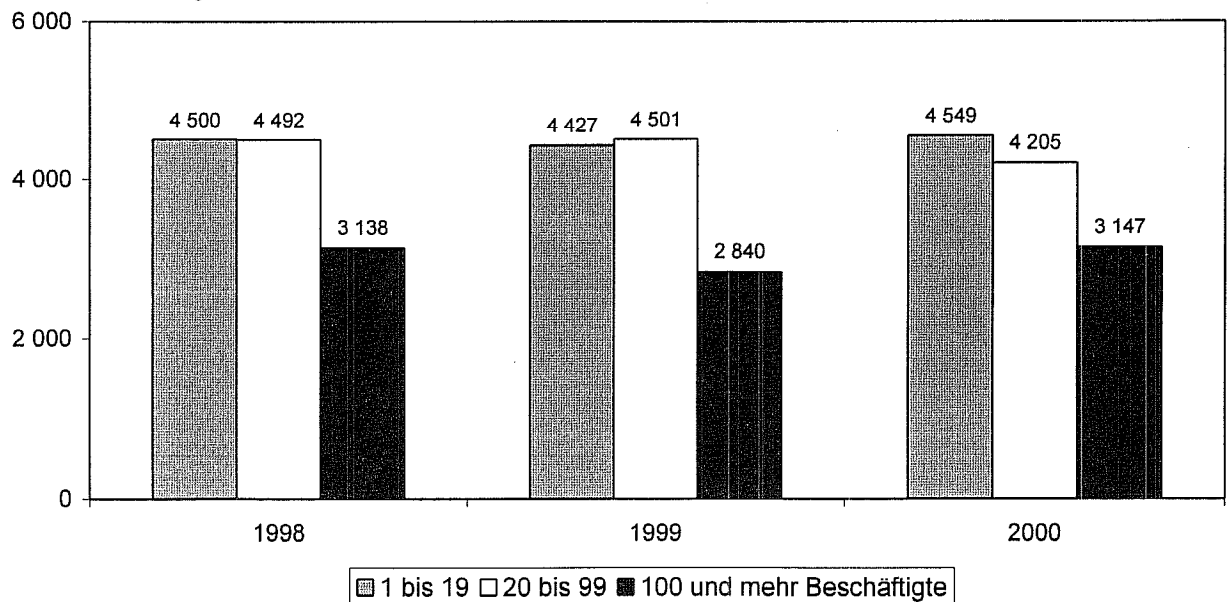

Anteile der Energieträger am Gesamtverbrauch der Industrie* im Bundesgebiet 2000

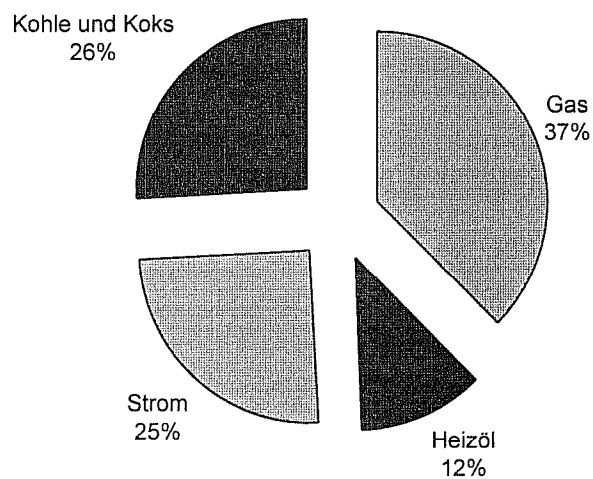

*) Verarbeitendewe Gewerbe, Bergbau und Gewinnung von Steinen und Erden; Betriebe mit 20 und mehr Beschäftigten

Anteile der Energieträger am Gesamtverbrauch der Industrie* im Saarland 2000

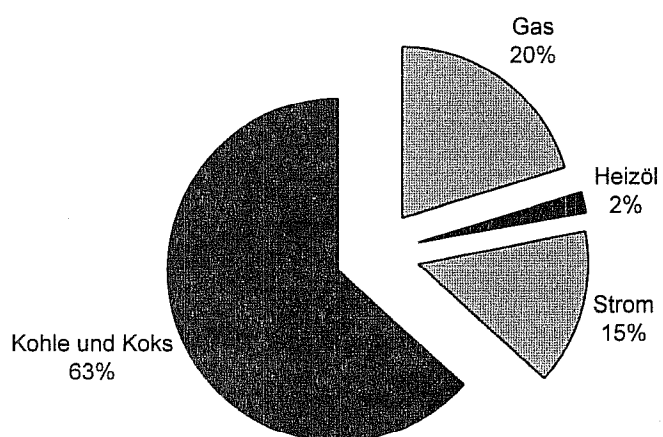

*) Verarbeitendewe Gewerbe, Bergbau und Gewinnung von Steinen und Erden; Betriebe mit 20 und mehr Beschäftigten

Tabellenteil

1. PRODUZIERENDES GEWERBE

1.1. Betriebe im Produzierenden Gewerbe 1996 bis 2000 Betriebe von Unternehmen mit im allgemeinen 20 und mehr Beschäftigten

WZ 93 Nr.	Wirtschaftsabschnitt Wirtschaftsabteilung Insgesamt	1996	1997	1998	1999	2000
		Anzahl (MD)				
C	Bergbau u. Gewinnung v. Steinen und Erden	26	26	22	19	18
10	Kohlenbergbau, Torfgewinnung	12	12	10	7	7
14	Gewinnung von Steinen und Erden, sonstiger Bergbau	14	14	12	12	11
D	Verarbeitendes Gewerbe	503	509	505	531	521
15	Ernährungsgewerbe	62	74	71	89	83
17	Textilgewerbe	4	4	4	4	3
18	Bekleidungsgewerbe	8	6	5	3	2
19	Ledergewerbe	-	-	1	1	1
20	Holzgewerbe (ohne Herst. v. Möbeln)	21	18	16	21	18
21	Papiergewerbe	6	4	4	5	6
22	Verlags-, Druckgewerbe, Vervielfältigung	20	20	21	20	20
23	Kokerei, Mineralölverarbeitung, H. v. Brutstoffen	3	3	3	3	3
24	Chemische Industrie	14	13	13	12	11
25	H. v. Gummi- und Kunststoffwaren	21	23	24	23	26
26	Glasgewerbe, Keramik, Verarbeitung von Steinen und Erden	39	39	43	39	37
27	Metallerzeugung und -bearbeitung	25	25	25	25	26
27.1	Erzeugung von Roheisen, Stahl, Ferrolegerungen (EGKS)	5	5	5	6	6
27.2	H. v. Rohren	8	6	5	4	4
27.5	Gießereiindustrie	6	8	9	9	9
28	H. v. Metallerzeugnissen	101	98	99	110	104
28.1	Stahl- und Leichtmetallbau	38	39	37	44	42
29	Maschinenbau	91	86	89	88	87
30	H. v. Büromaschinen, DV-Geräten und -Einrichtungen	1	-	-	-	-
31	H. v. Geräten der Elektrizitäts- erzeugung, -verteilung	28	31	29	30	30
32	Rundfunk-, Fernseh- und Nachrichtentechnik	6	6	5	5	6
33	Medizin-, Mess-, Steuer- und Regelungstechnik, Optik	21	23	18	20	22
34	H. v. Kraftwagen u. Kraftwagenteilen	12	13	13	11	11
35	Sonstiger Fahrzeugbau	3	3	1	1	1
36	H. v. Möbeln, Schmuck, Musik- instrumenten, Sportgeräten usw.	17	17	18	18	21
37	Recycling	-	3	3	3	3
E	Energie und Wasserversorgung	41	41	42	43	44
F	Baugewerbe	291	295	260	264	253
	Vorbereitende Baustellenarbeiten, Hoch- und Tiefbau	186	182	162	150	147
	Bauinstallation und sonstiges Baugewerbe	105	113	98	114	106
C+D+E+F	PRODUZIERENDES GEWERBE	861	871	829	857	836

1.2. Beschäftigte im Produzierenden Gewerbe 1996 bis 2000
Betriebe von Unternehmen mit im allgemeinen 20 und mehr Beschäftigten

WZ 93 Nr.	Wirtschaftsabschnitt Wirtschaftsabteilung Insgesamt	1996	1997	1998	1999	2000
		Anzahl (MD)				
C	Bergbau u. Gewinnung v. Steinen und Erden	14 541	13 659	12 615	11 625	10 646
10	Kohlenbergbau, Torfgewinnung	14 231	13 350	12 350	11 355	10 404
14	Gewinnung von Steinen und Erden, sonstiger Bergbau	310	309	265	270	242
D	Verarbeitendes Gewerbe	93 461	92 614	94 410	95 120	95 155
15	Ernährungsgewerbe	7 589	7 730	7 497	7 904	8 225
17	Textilgewerbe	.	569	.	.	503
18	Bekleidungsgewerbe	661	542	486	.	.
19	Ledergewerbe	-	-	.	.	.
20	Holzgewerbe (ohne Herst. v. Möbeln)	1 430	1 242	1 237	1 289	1 217
21	Papiergewerbe	273	190	180	206	208
22	Verlags-, Druckgewerbe, Vervielfältigung	2 476	2 450	2 398	2 350	2 218
23	Kokerei, Mineralölverarbeitung, H. v. Brutstoffen	707	683	676	518	343
24	Chemische Industrie	889	891	957	877	814
25	H. v. Gummi- und Kunststoffwaren	5 473	5 499	5 975	6 121	6 079
26	Glasgewerbe, Keramik, Verarbeitung von Steinen und Erden	4 075	4 226	4 356	4 435	4 379
27	Metallerzeugung und -bearbeitung	15 560	15 585	15 623	15 049	15 166
27.1	Erzeugung von Roheisen, Stahl, Ferrolegierungen (EGKS)	10 337	10 491	10 797	10 993	11 076
27.2	H. v. Rohren	2 117	1 785	1 352	676	609
27.5	Gießereiindustrie	2 456	2 666	2 835	2 815	2 880
28	H. v. Metallerzeugnissen	12 097	11 162	11 548	11 857	10 917
28.1	Stahl- und Leichtmetallbau	3 940	4 780	4 784	4 757	4 135
29	Maschinenbau	15 213	15 136	15 594	15 226	15 685
30	H. v. Büromaschinen, DV-Geräten und -Einrichtungen	.	-	-	-	-
31	H. v. Geräten der Elektrizitäts- erzeugung, -verteilung	4 843	4 783	4 847	4 601	3 906
32	Rundfunk-, Fernseh- und Nachrichtentechnik	547	458	379	314	365
33	Medizin-, Mess-, Steuer- und Regelungstechnik, Optik	2 245	2 482	2 051	2 419	2 904
34	H. v. Kraftwagen u. Kraftwagenteilen	17 003	17 392	18 632	19 584	20 369
35	Sonstiger Fahrzeugbau	703	471	.	.	.
36	H. v. Möbeln, Schmuck, Musik- instrumenten, Sportgeräten usw.	1 127	1 021	1 069	1 105	1 158
37	Recycling	-	105	99	95	108
E	Energie und Wasserversorgung	4 714	4 541	4 612	4 797	4 390
F	Baugewerbe	13 314	12 641	11 529	11 257	11 006
	Vorbereitende Baustellenarbeiten, Hoch- und Tiefbau	9 212	8 437	7 785	7 436	7387
	Bauinstallation und sonstiges Bauge- werbe	4 102	4 204	3 744	3 818	3 619
C+D+E+F	PRODUZIERENDES GEWERBE	126 030	123 455	123 166	122 799	121 196

Größere Abweichungen in den Bereichen 21, 24, 32 und 33 resultieren aus Schwerpunktverlagerungen bzw. Umstrukturierungen im Bergbau ab August 1988.

1.3. Betriebe u. Beschäftigte im Produzierenden Gewerbe nach Kreisen und Abschnitten 1997 bis 2000

Betriebe von Unternehmen mit im allgemeinen 20 und mehr Beschäftigten

Landkreis Wirtschaftsabschnitt Insgesamt	Betriebe				Beschäftigte			
	1997	1998	1999	2000	1997	1998	1999	2000
	Anzahl (MD)							
Stadtverband Saarbrücken								
C Bergbau u. Gew. v. Steinen und Erden	8	8	7	6	.	9 824	.	.
D Verarbeitendes Gewerbe	162	157	164	154	.	27 516	.	.
E Energie- u. Wasserversorgung	20	20	20	19	3 233	3 221	3 288	2 695
F Baugewerbe	120	103	99	94	4 349	3 779	3 597	3 648
Produzierendes Gewerbe insgesamt	310	288	290	273	45 743	44 340	42 705	6 343
Landkreis Merzig-Wadern								
C Bergbau u. Gew. v. Steinen und Erden	2	2	2	2	.	18	.	.
D Verarbeitendes Gewerbe	41	40	44	40	.	8 306	.	.
E Energie- u. Wasserversorgung	2	2	2	3	.	70	.	.
F Baugewerbe	29	27	28	25	1 233	1 170	1 185	1 150
Produzierendes Gewerbe insgesamt	74	71	76	70	9 356	9 564	9 863	1 150
Landkreis Neunkirchen								
C Bergbau u. Gew. v. Steinen und Erden	1	1	-	-	.	1	-	.
D Verarbeitendes Gewerbe	52	52	53	56	.	8 637	.	.
E Energie- u. Wasserversorgung	4	4	4	5	316	314	311	438
F Baugewerbe	50	45	49	49	2 545	2 382	2 337	2 201
Produzierendes Gewerbe insgesamt	107	102	106	110	11 440	11 334	11 224	2 639
Landkreis Saarlouis								
C Bergbau u. Gew. v. Steinen und Erden	9	8	7	7	.	2 692	.	.
D Verarbeitendes Gewerbe	103	106	116	119	.	22 659	.	.
E Energie- u. Wasserversorgung	6	6	7	7	419	412	399	412
F Baugewerbe	44	39	42	39	1 753	1 655	1 597	1 549
Produzierendes Gewerbe insgesamt	162	159	172	172	27 085	27 418	28 134	1 961
Saarpfalz-Kreis								
C Bergbau u. Gew. v. Steinen und Erden	3	2	1	1	.	36	.	.
D Verarbeitendes Gewerbe	102	101	102	100	.	21 295	.	.
E Energie- u. Wasserversorgung	7	8	8	8	417	509	643	620
F Baugewerbe	37	33	33	33	2 010	1 836	1 814	1 707
Produzierendes Gewerbe insgesamt	149	144	144	142	23 127	23 676	24 100	2 327
Landkreis St. Wendel								
C Bergbau u. Gew. v. Steinen und Erden	3	2	2	2	.	42	.	.
D Verarbeitendes Gewerbe	49	49	51	52	.	5 997	.	.
E Energie- u. Wasserversorgung	2	2	2	2	.	86	.	.
F Baugewerbe	15	14	13	15	751	706	728	750
Produzierendes Gewerbe insgesamt	69	67	68	71	6 705	6 831	6 774	750
SAARLAND INSGESAMT								
C Bergbau, Gew. v. Steinen u. Erden	26	22	19	18	13 659	12 615	11 625	10 646
D Verarbeitendes Gewerbe	509	505	531	521	92 614	94 410	95 120	95 155
E Energie- u. Wasserversorgung	41	42	43	44	4 541	4 612	4 797	4 390
F Baugewerbe	295	260	263	253	12 641	11 529	11 257	11 005
Produzierendes Gewerbe insgesamt	871	829	856	836	123 455	123 166	122 799	121 196

2.1. ERGEBNISSE DES MONATSBERICHTS
2.1.1. A. Betriebe und Beschäftigung 1999
 Betriebe von Unternehmen mit im allgemeinen 20 und mehr Beschäftigten

WZ 93 Nr.	Wirtschaftsabschnitt Wirtschaftsabteilung Insgesamt	Betriebe	Beschäftigte		Geleistete Arbeiter- stunden	Bruttolohn- und -gehaltssumme	
			insgesamt	dar.: Arbeiter		insgesamt	dar.: Lohnsumme
		Anzahl (MD)			1 000	1 000 DM	
C	Bergbau u. Gewinnung v. Steinen und Erden	19	11 625	9 040	12 889	794 633	546 532
10	Kohlenbergbau, Torfgewinnung	7	11 355	8 841	12 477	779 514	536 317
14	Gewinnung von Steinen und Erden, sonstiger Bergbau	12	270	199	412	15 119	10 215
D	Verarbeitendes Gewerbe	531	95 120	70 974	109 466	5 931 650	4 079 318
15	Ernährungsgewerbe	89	7 904	4 688	7 593	329 544	183 323
17	Textilgewerbe	4
18	Bekleidungsgewerbe	3
19	Ledergewerbe	1
20	Holzgewerbe (ohne Herst. v. Möbeln)	21	1 289	964	1 726	72 322	51 199
21	Papiergewerbe	5	206	161	271	10 097	6 414
22	Verlags-, Druckgewerbe, Vervielfältigung	20	2 350	1 028	1 800	162 114	67 277
23	Kokerei, Mineralölverarbeitung, H. v. Brutstoffen	3	518	410	647	33 955	23 664
24	Chemische Industrie	12	877	397	621	55 632	20 384
25	H. v. Gummi- und Kunststoffwaren	23	6 121	4 800	7 521	368 149	258 494
26	Glasgewerbe, Keramik, Verarbeitung von Steinen und Erden	39	4 435	2 883	4 675	220 246	134 891
27	Metallerzeugung und -bearbeitung	25	15 049	11 882	18 189	922 094	662 163
27.1	Erzeugung von Roheisen, Stahl, Ferrolegierungen (EGKS)	6	10 993	8 574	13 030	668 857	475 446
27.2	H. v. Rohren	4	676	455	724	39 274	20 889
27.5	Gießereiindustrie	9	2 815	2 419	3 749	174 853	138 575
28	H. v. Metallerzeugnissen	110	11 857	8 903	14 305	748 439	494 134
28.1	Stahl- und Leichtmetallbau	44	4 757	3 261	5 084	307 973	176 157
29	Maschinenbau	88	15 226	11 081	16 133	988 430	644 583
30	H. v. Büromaschinen, DV-Geräten und -Einrichtungen	-	-	-	-	-	-
31	H. v. Geräten der Elektrizitäts- erzeugung, -verteilung	30	4 601	2 903	5 043	288 151	143 569
32	Rundfunk-, Fernseh- und Nachrichtentechnik	5	314	227	279	12 654	6 850
33	Medizin-, Mess-, Steuer- und Regelungstechnik, Optik	20	2 419	1 427	2 226	152 532	66 600
34	H. v. Kraftwagen u. Kraftwagenteilen	11	19 584	17 393	25 372	1 443 484	1 231 907
35	Sonstiger Fahrzeugbau	1
36	H. v. Möbeln, Schmuck, Musik- instrumenten, Sportgeräten usw.	18	1 105	828	1 388	56 054	36 638
37	Recycling	3	95	71	150	4 569	3 181
A	Vorleistungsgüterproduzenten	250	63 379	49 071	75 733	4 059 886	2 876 427
B	Investitionsgüterproduzenten	186	30 382	23 168	34 380	2 039 547	1 414 882
GG	Gebrauchsgüterproduzenten	16	2 036	1 638	2 395	108 571	75 933
VG	Verbrauchsgüterproduzenten	98	10 948	6 137	9 847	518 279	258 608
C + D	INSGESAMT	550	106 745	80 014	122 355	6 726 283	4 625 850

2.1. ERGEBNISSE DES MONATSBERICHTS
2.1.1. B. Betriebe und Beschäftigung 2000
 Betriebe von Unternehmen mit im allgemeinen 20 und mehr Beschäftigten

WZ 93 Nr.	Wirtschaftsabschnitt Wirtschaftsabteilung Insgesamt	Betriebe	Beschäftigte		Geleistete Arbeiter- stunden	Bruttolohn- und -gehaltssumme	
			insgesamt	dar.: Arbeiter		insgesamt	dar.: Lohnsumme
		Anzahl (MD)			1 000	1 000 DM	
C	Bergbau u. Gewinnung v. Steinen und Erden	18	10 646	8 242	10 826	723 730	492 543
10	Kohlenbergbau, Torfgewinnung	7	10 404	8 063	10 434	709 455	482 675
14	Gewinnung von Steinen und Erden, sonstiger Bergbau	11	242	179	392	14 275	9 868
D	Verarbeitendes Gewerbe	521	95 155	70 834	110 476	6 176 765	4 245 515
15	Ernährungsgewerbe	83	8 225	4 876	7 583	342 154	187 264
17	Textilgewerbe	3	503	386	696	37 287	24 920
18	Bekleidungsgewerbe	2
19	Ledergewerbe	1
20	Holzgewerbe (ohne Herst. v. Möbeln)	18	1 217	907	1 568	68 916	49 099
21	Papiergewerbe	6	208	161	263	10 794	6 520
22	Verlags-, Druckgewerbe, Vervielfältigung	20	2 218	979	1 738	160 907	66 533
23	Kokerei, Mineralölverarbeitung, H. v. Brustoffen	3	343	270	401	19 376	14 457
24	Chemische Industrie	11	814	390	627	50 720	19 864
25	H. v. Gummi- und Kunststoffwaren	26	6 079	4 704	7 325	375 109	253 457
26	Glasgewerbe, Keramik, Verarbeitung von Steinen und Erden	37	4 379	2 806	4 357	217 011	129 848
27	Metallerzeugung und -bearbeitung	26	15 166	12 001	19 089	978 329	717 029
27.1	Erzeugung von Roheisen, Stahl, Ferrolegierungen (EGKS)	6	11 076	8 640	13 758	714 535	521 845
27.2	H. v. Rohren	4	609	411	675	35 870	18 739
27.5	Gießereiindustrie	9	2 880	2 487	3 915	186 167	147 019
28	H. v. Metallerzeugnissen	104	10 917	8 129	13 388	692 201	454 133
28.1	Stahl- und Leichtmetallbau	42	4 135	2 785	4 649	266 120	147 324
29	Maschinenbau	87	15 685	11 408	17 089	1 067 584	697 761
30	H. v. Büromaschinen, DV-Geräten und -Einrichtungen	-	-	-	-	-	-
31	H. v. Geräten der Elektrizitäts- erzeugung, -verteilung	30	3 906	2 329	4 227	253 404	115 836
32	Rundfunk-, Fernseh- und Nachrichtentechnik	6	365	249	368	16 562	8 906
33	Medizin-, Mess-, Steuer- und Regelungstechnik, Optik	22	2 904	1 761	2 697	262 803	129 430
34	H. v. Kraftwagen u. Kraftwagenteilen	11	20 369	18 051	26 702	1 534 661	1 307 912
35	Sonstiger Fahrzeugbau	1
36	H. v. Möbeln, Schmuck, Musik- instrumenten, Sportgeräten usw.	21	1 158	874	1 445	57 071	37 654
37	Recycling	3	108	84	168	5 420	3 943
A	Vorleistungsgüterproduzenten	243	61 791	47 951	73 951	4 075 124	2 919 535
B	Investitionsgüterproduzenten	189	30 796	23 233	35 311	2 182 947	1 478 450
GG	Gebrauchsgüterproduzenten	15	2 027	1 636	2 379	109 951	78 315
VG	Verbrauchsgüterproduzenten	92	11 187	6 256	9 661	532 473	261 758
C + D	INSGESAMT	539	105 801	79 076	121 302	6 900 495	4 738 058

2.1.2. A. Umsatzstruktur 1999
Betriebe von Unternehmen mit im allgemeinen 20 und mehr Beschäftigten

WZ 93 Nr.	Wirtschaftsabschnitt Wirtschaftsabteilung Insgesamt	Umsatz aus Eigenerzeugung			Gesamtumsatz			
		Inland	Ausland	ins- gesamt	Inland	Ausland	ins- gesamt	Export- quote
		1 000 DM						%
C	Bergbau u. Gewinnung v. Steinen und Erden	547 969	5 178	553 147	596 871	5 178	602 049	0,9
10	Kohlenbergbau, Torfgewinnung	493 321	3 375	496 696	533 919	3 374	537 293	0,6
14	Gewinnung von Steinen und Erden, sonstiger Bergbau	54 648	1 803	56 451	62 952	1 804	64 756	2,8
D	Verarbeitendes Gewerbe	18 977 212	12 840 578	31 817 790	20 147 777	13 201 086	33 348 863	39,6
15	Ernährungsgewerbe	1 888 683	181 050	2 069 733	2 136 627	187 332	2 323 959	8,1
17	Textilgewerbe
18	Bekleidungsgewerbe
19	Ledergewerbe
20	Holzgewerbe (ohne Herst. v. Möbeln)	186 977	99 150	286 127	215 240	99 461	314 701	31,6
21	Papiergewerbe	30 026	11 913	41 939	36 665	5 274	41 939	12,6
22	Verlags-, Druckgewerbe, Vervielfältigung	478 952	50 740	529 692	489 654	55 317	544 971	10,2
23	Kokerei, Mineralölverarbeitung, H. v. Brutstoffen	401 592	11 436	413 028	410 127	11 436	421 563	2,7
24	Chemische Industrie	275 541	54 813	330 354	290 305	57 058	347 363	16,4
25	H. v. Gummi- und Kunststoffwaren	714 032	658 819	1 372 851	735 562	665 366	1 400 928	47,5
26	Glasgewerbe, Keramik, Verarbeitung von Steinen und Erden	605 209	233 260	838 469	676 778	288 563	965 341	29,9
27	Metallerzeugung und –bearbeitung	1 972 753	1 772 163	3 744 916	2 084 457	1 784 500	3 868 957	46,1
27.1	Erzeugung von Roheisen, Stahl, Ferrolegerungen (EGKS)	1 368 784	1 300 119	2 668 903	1 441 220	1 302 354	2 743 574	47,5
27.2	H. v. Rohren	119 150	56 653	175 803	150 133	66 707	216 840	30,8
27.5	Gießereiindustrie	294 464	340 951	635 415	297 339	340 998	638 337	53,4
28	H. v. Metallerzeugnissen	2 049 846	674 866	2 724 712	2 109 957	730 111	2 840 068	25,7
28.1	Stahl- und Leichtmetallbau	932 237	233 069	1 165 306	965 932	286 246	1 252 178	22,9
29	Maschinenbau	3 308 850	912 395	4 221 245	3 681 387	1 053 699	4 735 086	22,3
30	H. v. Büromaschinen, DV-Geräten und –Einrichtungen
31	H. v. Geräten der Elektrizitäts- erzeugung, -verteilung	1 012 080	196 336	1 208 416	1 111 424	225 096	1 336 520	16,8
32	Rundfunk-, Fernseh- und Nachrichtentechnik	52 434	9 732	62 166	52 761	10 248	63 009	16,3
33	Medizin-, Mess-, Steuer- und Regelungstechnik, Optik	583 226	144 837	728 063	605 090	152 515	757 605	20,1
34	H. v. Kraftwagen u. Kraftwagenteilen	4 800 479	7 612 137	12 412 616	4 882 603	7 651 091	12 533 694	61,0
35	Sonstiger Fahrzeugbau
36	H. v. Möbeln, Schmuck, Musik- instrumenten, Sportgeräten usw.	437 081	31 697	468 778	441 294	32 149	473 443	6,8
37	Recycling	22 804	13 283	36 087	35 968	13 283	49 251	27,0
A	Vorleistungsgüterproduzenten	9 500 230	5 768 059	15 268 289	10 035 924	5 906 438	15 942 362	37,0
B	Investitionsgüterproduzenten	6 898 772	6 712 611	13 611 383	7 335 553	6 915 244	14 250 797	48,5
GG	Gebrauchsgüterproduzenten	806 762	39 267	846 029	807 916	39 784	847 700	4,7
VG	Verbrauchsgüterproduzenten	2 319 417	325 819	2 645 236	2 565 255	344 798	2 910 053	11,8
C + D	INSGESAMT	19 525 181	12 845 756	32 370 937	20 744 648	13 206 264	33 950 912	38,9

2.1.2. B. Umsatzstruktur 2000
Betriebe von Unternehmen mit im allgemeinen 20 und mehr Beschäftigten

WZ 93 Nr.	Wirtschaftsabschnitt Wirtschaftsabteilung Insgesamt	Umsatz aus Eigenerzeugung			Gesamtumsatz			
		Inland	Ausland	ins- gesamt	Inland	Ausland	ins- gesamt	Export- quote
		1 000 DM						%
C	Bergbau u. Gewinnung v. Steinen und Erden	583 457	6 324	589 781	628 642	6 324	634 966	1,0
10	Kohlenbergbau, Torfgewinnung	528 604	4 253	532 857	565 219	4 252	569 471	0,7
14	Gewinnung von Steinen und Erden, sonstiger Bergbau	54 853	2 071	56 924	63 423	2 072	65 495	3,2
D	Verarbeitendes Gewerbe	20 085 127	14 139 028	34 224 155	21 297 893	14 529 174	35 827 067	40,6
15	Ernährungsgewerbe	1 966 318	207 230	2 173 548	2 237 254	212 203	2 449 457	8,7
17	Textilgewerbe	71 084	178 977	250 061	71 084	178 977	250 061	71,6
18	Bekleidungsgewerbe
19	Ledergewerbe
20	Holzgewerbe (ohne Herst. v. Möbeln)	213 158	134 204	347 362	240 276	134 317	374 593	35,9
21	Papiergewerbe	42 219	4 272	46 491	42 219	4 272	46 491	9,2
22	Verlags-, Druckgewerbe, Vervielfältigung	464 955	46 404	511 359	474 968	47 466	522 434	9,1
23	Kokerei, Mineralölverarbeitung, H. v. Brutstoffen	389 000	12 072	401 072	395 365	12 072	407 437	3,0
24	Chemische Industrie	284 504	73 996	358 500	287 644	83 199	370 843	22,4
25	H. v. Gummi- und Kunststoffwaren	818 579	680 669	1 499 248	847 009	696 951	1 543 960	45,1
26	Glasgewerbe, Keramik, Verarbeitung von Steinen und Erden	585 207	246 537	831 744	650 614	307 155	957 769	32,1
27	Metallerzeugung und –bearbeitung	2 217 959	2 218 999	4 436 958	2 302 584	2 231 192	4 533 776	49,2
27.1	Erzeugung von Roheisen, Stahl, Ferrolegierungen (EGKS)	1 554 718	1 717 290	3 272 008	1 610 338	1 720 081	3 330 419	51,6
27.2	H. v. Rohren	119 330	69 292	188 622	142 102	78 587	220 689	35,6
27.5	Gießereiindustrie	314 332	344 807	659 139	317 852	344 916	662 768	52,0
28	H. v. Metallerzeugnissen	2 016 206	715 141	2 731 347	2 082 555	731 530	2 814 085	26,0
28.1	Stahl- und Leichtmetallbau	857 205	248 118	1 105 323	892 531	262 320	1 154 851	22,7
29	Maschinenbau	3 639 310	988 352	4 627 662	4 088 039	1 211 186	5 299 225	22,9
30	H. v. Büromaschinen, DV-Geräten und –Einrichtungen	-	-	-	-	-	-	-
31	H. v. Geräten der Elektrizitäts- erzeugung, -verteilung	963 492	220 539	1 184 031	1 039 227	226 370	1 265 597	17,9
32	Rundfunk-, Fernseh- und Nachrichtentechnik	67 122	10 705	77 827	71 527	12 856	84 383	15,2
33	Medizin-, Mess-, Steuer- und Regelungstechnik, Optik	629 112	190 816	819 928	651 935	199 166	851 101	23,4
34	H. v. Kraftwagen u. Kraftwagenteilen	5 144 936	8 136 107	13 281 043	5 226 793	8 166 256	13 393 049	61,0
35	Sonstiger Fahrzeugbau
36	H. v. Möbeln, Schmuck, Musik- instrumenten, Sportgeräten usw.	449 418	38 056	487 474	451 676	38 057	489 733	7,8
37	Recycling	36 555	15 823	52 378	49 260	15 822	65 082	24,3
A	Vorleistungsgüterproduzenten	10 282 341	3 859 771	17 142 112	10 751 536	6 979 880	17 731 416	39,4
B	Investitionsgüterproduzenten	7 186 728	6 882 799	14 069 527	7 703 029	7 128 204	14 831 233	48,1
GG	Gebrauchsgüterproduzenten	811 937	43 467	855 404	816 994	45 618	862 612	5,3
VG	Verbrauchsgüterproduzenten	2 387 578	359 315	2 746 893	2 654 976	381 796	3 036 772	12,6
C + D	INSGESAMT	20 668 584	14 145 352	34 813 936	21 926 535	14 535 498	36 462 033	39,9

2.1.3 Betriebe, Beschäftigung und Umsatz - Veränderung 2000 zu 1999
 Betriebe von Unternehmen mit im allgemeinen 20 und mehr Beschäftigten

WZ 93 Nr.	Wirtschaftsabschnitt Wirtschaftsabteilung Insgesamt	Be- triebe	Beschäftigte		Geleiste- teArbei- ter- stunden	Bruttolohn- und -gehalt- summe	Gesamtumsatz		Umsatz aus Eigen- erzeugung
			ins- gesamt	dar.: Arbeiter			ins- gesamt	dar.: Ausland	
		Veränderung zum Vorjahr in %							
C	Bergbau u. Gewinnung v. Steinen und Erden	-4,8	-8,4	-8,8	-16,0	-8,9	5,5	22,1	6,6
10	Kohlenbergbau, Torfgewinnung	-	-8,4	-8,8	-16,4	-9,0	6,0	26,0	7,3
14	Gewinnung von Steinen und Erden, sonstiger Bergbau	-7,6	-10,5	-10,1	-4,9	-5,6	1,1	14,8	0,8
D	Verarbeitendes Gewerbe	-1,9	-	-0,2	0,9	4,1	7,4	10,1	7,6
15	Ernährungsgewerbe	-6,9	4,1	4,0	-0,1	3,8	5,4	13,3	5,0
17	Textilgewerbe	-25,0
18	Bekleidungsgewerbe	-31,4
19	Ledergewerbe	-
20	Holzgewerbe (ohne Herst. v. Möbeln)	-12,1	-5,6	-5,9	-9,2	-4,7	19,0	35,0	21,4
21	Papiergewerbe	20,0	1,1	-0,1	-3,1	6,9	10,9	-19,0	10,9
22	Verlags-, Druckgewerbe, Vervielfältigung	0,8	-5,6	-4,8	-3,4	-0,7	-4,1	-14,2	-3,5
23	Kokerei, Mineralölverarbeitung, H. v. Brutstoffen	-	-33,8	-34,2	-38,0	-42,9	-3,4	5,6	-2,9
24	Chemische Industrie	-7,6	-7,1	-1,7	1,0	-8,8	6,8	45,8	8,5
25	H. v. Gummi- und Kunststoffwaren	11,0	-0,7	-2,0	-2,6	1,9	10,2	4,7	9,2
26	Glasgewerbe, Keramik, Verarbeitung von Steinen und Erden	-5,1	-1,3	-2,7	-6,8	-1,5	-0,8	6,4	-0,8
27	Metallerzeugung und –bearbeitung	4,0	0,8	1,0	4,9	6,1	17,2	25,0	18,5
27.1	Erzeugung von Roheisen, Stahl, Ferrolegierungen (EGKS)	-	0,8	0,8	5,6	6,8	21,4	32,1	22,6
27.2	H. v. Rohren	-7,7	-9,9	-9,8	-6,8	-8,7	1,8	17,8	7,3
27.5	Gießereiindustrie	-	2,3	2,8	4,4	6,5	3,8	1,1	3,7
28	H. v. Metallerzeugnissen	-6,4	-7,9	-8,7	-6,4	-7,5	-0,9	0,2	0,2
28.1	Stahl- und Leichtmetallbau	-4,9	-13,1	-14,6	-8,6	-13,6	-7,8	-8,4	-5,1
29	Maschinenbau	-0,2	3,0	3,0	5,9	8,0	11,9	14,9	9,6
30	H. v. Büromaschinen, DV-Geräten und –Einrichtungen	-	-	-	-	-	-	-	-
31	H. v. Geräten der Elektrizitäts- erzeugung, -verteilung	-0,3	-15,1	-19,8	-16,2	-12,1	-5,3	0,6	-2,0
32	Rundfunk-, Fernseh- und Nachrichtentechnik	20,0	16,5	9,8	31,7	30,9	33,9	25,5	25,2
33	Medizin-, Mess-, Steuer- und Regelungstechnik, Optik	10,4	20,0	23,4	21,1	72,3	12,3	30,6	12,6
34	H. v. Kraftwagen u. Kraftwagenteilen	2,3	4,0	3,8	5,2	6,3	6,9	6,7	7,0
35	Sonstiger Fahrzeugbau	-
36	H. v. Möbeln, Schmuck, Musik- instrumenten, Sportgeräten usw.	13,4	4,8	5,5	4,1	1,8	3,4	18,4	4,0
37	Recycling	-	14,4	18,1	12,4	18,6	32,1	19,1	45,1
A	Vorleistungsgüterproduzenten	-2,9	-2,5	-2,3	-2,4	0,4	11,2	18,2	12,3
B	Investitionsgüterproduzenten	2,1	1,4	0,3	2,7	7,0	4,1	3,1	3,4
GG	Gebrauchsgüterproduzenten	-9,8	-0,4	-0,1	-0,7	1,3	1,8	14,7	1,1
VG	Verbrauchsgüterproduzenten	-6,2	2,2	1,9	-1,9	2,7	4,4	10,7	3,8
C + D	INSGESAMT	-2,0	-0,9	-1,2	-0,9	2,6	7,4	10,1	7,5

Größere Abweichungen in den Bereichen 21, 24, 32 und 33 resultieren aus Schwerpunktverlagerungen.

2.1.4. A. Betriebe und Beschäftigte
Betriebe von Unternehmen mit im

WZ 93 Nr.	Wirtschaftsabschnitt Wirtschaftsabteilung Insgesamt	Stadtverband Saarbrücken		Landkreis Merzig-Wadern		Landkreis Neunkirchen	
		Betriebe	Beschäftigte	Betriebe	Beschäftigte	Betriebe	Beschäftigte
		Anzahl (MD)					
C	Bergbau u. Gewinnung v. Steinen und Erden	7	.	2	.	-	-
10	Kohlenbergbau, Torfgewinnung	5	.	-	-	-	-
14	Gewinnung von Steinen und Erden, sonstiger Bergbau	2	.	2	.	-	-
D	Verarbeitendes Gewerbe	164	.	44	.	54	8 576
15	Ernährungsgewerbe	32	2 020	7	309	8	711
17	Textilgewerbe	2	.	-	-	1	.
18	Bekleidungsgewerbe	2	.	-	-	1	.
19	Ledergewerbe	-	-	-	-	-	-
20	Holzgewerbe (ohne Herst. v. Möbeln)	8	553	4	382	-	-
21	Papiergewerbe	1	.	1	.	1	.
22	Verlags-, Druckgewerbe, Vervielfältigung	12	1 816	1	.	2	.
23	Kokerei, Mineralölverarbeitung, H. v. Brutstoffen	1	.	-	-	-	-
24	Chemische Industrie	2	.	2	.	2	.
25	H. v. Gummi- und Kunststoffwaren	3	400	5	2 096	4	940
26	Glasgewerbe, Keramik, Verarbeitung von Steinen und Erden	8	221	7	.	1	.
27	Metallerzeugung und -bearbeitung	6	5 951	-	-	4	1 677
27.1	Erzeugung von Roheisen, Stahl, Ferrolegierungen (EGKS)	2	.	-	-	1	.
27.2	H. v. Rohren	1	.	-	-	-	-
27.5	Gießereiindustrie	1	.	-	-	3	925
28	H. v. Metallerzeugnissen	25	2 604	6	926	10	685
28.1	Stahl- und Leichtmetallbau	10	1 331	2	.	5	309
29	Maschinenbau	30	3 604	7	1 108	11	3 509
30	H. v. Büromaschinen, DV-Geräten und -Einrichtungen	-	-	-	-	-	-
31	H. v. Geräten der Elektrizitäts- erzeugung, -verteilung	14	2 725	-	-	2	.
32	Rundfunk-, Fernseh- und Nachrichtentechnik	1	.	-	-	2	.
33	Medizin-, Mess-, Steuer- und Regelungstechnik, Optik	9	837	1	.	2	.
34	H. v. Kraftwagen u. Kraftwagenteilen	2	.	-	-	2	.
35	Sonstiger Fahrzeugbau	1	.	-	-	-	-
36	H. v. Möbeln. Schmuck, Musik- instrumenten, Sportgeräten usw.	5	136	2	.	1	.
37	Recycling	-	-	1	.	-	-
A	Vorleistungsgüterproduzenten	72	25 488	25	5 760	24	3 785
B	Investitionsgüterproduzenten	53	6 088	12	1 347	20	3 285
GG	Gebrauchsgüterproduzenten	6	354	1	.	1	.
VG	Verbrauchsgüterproduzenten	38	3 890	8	.	8	.
C + D	INSGESAMT	171	35 820	46	8 609	54	8 576

nach Kreisen und Wirtschaftsabteilungen 1999
allgemeinen 20 und mehr Beschäftigten

Landkreis Saarlouis		Saarpfalz-Kreis		Landkreis St. Wendel		SAARLAND INSGESAMT	
Betriebe	Beschäftigte	Betriebe	Beschäftigte	Betriebe	Beschäftigte	Betriebe	Beschäftigte
Anzahl (MD)							
7	.	1	.	2	.	19	11 625
2	.	-	-	-	-	7	11 355
5	.	1	.	2	.	12	270
116	.	102	.	51	.	531	95 120
18	1 976	13	1 432	11	1 456	89	7 904
-	-	1	.	-	-	4	.
-	-	-	-	-	-	3	.
1	.	-	-	-	-	1	.
2	.	4	195	3	.	21	1 289
1	.	1	.	-	-	5	206
1	.	3	188	1	.	20	2 350
2	.	-	-	-	-	3	518
2	.	4	324	-	-	12	877
3	.	6	1 853	2	.	23	6 121
14	427	6	351	3	.	39	4 435
6	6 592	9	829	-	-	25	15 049
3	.	-	-	-	-	6	10 993
1	.	2	.	-	-	4	676
2	.	3	312	-	-	9	2 815
35	3 383	23	3 053	11	1 206	110	11 857
16	1 809	7	454	4	.	44	4 757
15	1 129	17	5 009	8	867	88	15 226
-	-	-	-	-	-	-	-
6	803	5	444	3	.	30	4 601
1	.	-	-	1	.	5	314
1	.	3	171	4	.	20	2 419
2	.	5	.	-	-	11	19 584
-	-	-	-	-	-	1	.
5	529	1	.	4	267	18	1 105
1	.	1	.	-	-	3	95
57	13 022	54	13 851	18	1 474	250	63 379
45	10 837	35	6 169	19	2 656	186	30 382
3	.	-	-	5	373	16	2 036
19	.	14	1 623	11	1 456	98	10 948
123	26 138	103	21 643	53	5 959	550	106 745

2.1.4. B. Betriebe und Beschäftigte

Betriebe von Unternehmen mit im

WZ 93 Nr.	Wirtschaftsabschnitt Wirtschaftsabteilung Insgesamt	Stadtverband Saarbrücken		Landkreis Merzig-Wadern		Landkreis Neunkirchen	
		Betriebe	Beschäftigte	Betriebe	Beschäftigte	Betriebe	Beschäftigte
		Anzahl (MD)					
C	Bergbau u. Gewinnung v. Steinen und Erden	6	.	2	.	-	-
10	Kohlenbergbau, Torfgewinnung	5	.	-	-	-	-
14	Gewinnung von Steinen und Erden, sonstiger Bergbau	1	.	2	.	-	-
D	Verarbeitendes Gewerbe	154	.	40	.	56	8 882
15	Ernährungsgewerbe	26	1 845	6	291	10	912
17	Textilgewerbe	1	.	-	-	1	.
18	Bekleidungsgewerbe	2	.	-	-	-	-
19	Ledergewerbe	-	-	-	-	-	-
20	Holzgewerbe (ohne Herst. v. Möbeln)	6	525	3	379	-	-
21	Papiergewerbe	1	.	1	.	1	.
22	Verlags-, Druckgewerbe, Vervielfältigung	11	1 660	2	.	2	.
23	Kokerei, Mineralölverarbeitung, H. v. Brutstoffen	1	.	-	-	-	-
24	Chemische Industrie	2	.	1	.	1	.
25	H. v. Gummi- und Kunststoffwaren	6	481	6	2 017	4	965
26	Glasgewerbe, Keramik, Verarbeitung von Steinen und Erden	8	221	5	.	2	.
27	Metallerzeugung und –bearbeitung	6	6 068	-	-	4	1 719
27.1	Erzeugung von Roheisen, Stahl, Ferrolegierungen (EGKS)	2	.	-	-	1	.
27.2	H. v. Rohren	1	.	-	-	-	-
27.5	Gießereiindustrie	1	.	-	-	3	940
28	H. v. Metallerzeugnissen	25	2 525	6	917	10	686
28.1	Stahl- und Leichtmetallbau	9	1 234	2	.	5	305
29	Maschinenbau	25	3 634	7	1 242	11	3 537
30	H. v. Büromaschinen, DV-Geräten und –Einrichtungen	-	-	-	-	-	-
31	H. v. Geräten der Elektrizitäts- erzeugung, -verteilung	14	2 320	-	-	2	.
32	Rundfunk-, Fernseh- und Nachrichtentechnik	1	.	-	-	2	.
33	Medizin-, Mess-, Steuer- und Regelungstechnik, Optik	9	1 099	-	-	2	.
34	H. v. Kraftwagen u. Kraftwagenteilen	2	.	-	-	2	.
35	Sonstiger Fahrzeugbau	1	.	-	-	-	-
36	H. v. Möbeln, Schmuck, Musik- instrumenten, Sportgeräten usw.	7	156	2	.	2	.
37	Recycling	-	-	1	.	-	-
A	Vorleistungsgüterproduzenten	68	23 860	22	5 702	24	3 853
B	Investitionsgüterproduzenten	53	6 699	12	1 502	21	3 302
GG	Gebrauchsgüterproduzenten	6	333	1	.	1	.
VG	Verbrauchsgüterproduzenten	33	3 680	7	.	10	.
C + D	INSGESAMT	160	34 572	42	8 636	56	8 882

nach Kreisen und Wirtschaftsabteilungen 2000
allgemeinen 20 und mehr Beschäftigten

Landkreis Saarlouis		Saarpfalz-Kreis		Landkreis St. Wendel		SAARLAND INSGESAMT	
Betriebe	Beschäftigte	Betriebe	Beschäftigte	Betriebe	Beschäftigte	Betriebe	Beschäftigte
Anzahl (MD)							
7	.	1	.	2	.	18	10 646
2	.	-	-	-	-	7	10 404
5	.	1	.	2	.	11	242
119	.	100	.	52	.	521	95 155
18	2 275	12	1 334	11	1 568	83	8 225
-	-	1	.	-	-	3	503
-	-	-	-	-	-	2	.
1	.	-	-	-	-	1	.
2	.	4	193	3	.	18	1 217
1	.	2	.	-	-	6	208
1	.	3	190	1	.	20	2 218
2	.	-	-	-	-	3	343
3	105	4	320	-	-	11	814
2	.	6	1 791	2	.	26	6 079
14	419	5	253	3	.	37	4 379
7	6 585	9	795	-	-	26	15 166
3	.	-	-	-	-	6	11 076
-	-	3	.	-	-	4	609
2	.	3	270	-	-	9	2 880
34	2 856	19	2 748	10	1 186	104	10 917
17	1 493	6	250	3	.	42	4 135
16	1 143	19	5 268	9	861	87	15 685
-	-	-	-	-	-	-	-
5	469	5	446	4	.	30	3 906
1	.	1	.	1	.	6	365
4	142	3	182	4	.	22	2 904
2	.	5	.	-	-	11	20 369
-	-	-	-	-	-	1	.
5	522	1	.	4	288	21	1 158
1	.	1	.	-	-	3	108
58	12 747	51	14 088	20	1 541	243	61 791
48	10 415	37	6 208	18	2 670	189	30 796
3	.	-	-	4	366	15	2 027
17	.	13	1 526	12	1 596	92	11 187
126	25 716	101	21 822	54	6 173	539	105 801

2.1.5 Betriebe und Beschäftigte nach Gemeinden und Kreisen 1999 und 2000

Betriebe von Unternehmen mit im allgemeinen 20 und mehr Beschäftigten

Gemeinde Kreis LAND	Betriebe		Beschäftigte	
	1999	2000	1999	2000
	Anzahl (MD)			
Saarbrücken, Landeshauptstadt	90	84	19 400	19 522
Friedrichsthal, Stadt	4	6	308	400
Großrosseln	5	3	.	.
Heusweiler	8	8	590	572
Kleinblittersdorf	10	10	800	822
Püttlingen, Stadt	10	8	938	860
Quierschied	4	4	.	.
Riegelsberg	3	3	128	126
Sulzbach/Saar, Stadt	15	14	3 474	3 458
Völklingen, Stadt	22	20	4 741	4 571
Stadtverband Saarbrücken	171	160	35 820	34 572
Beckingen	4	3	512	488
Losheim am See	5	5	562	574
Merzig, Kreisstadt	15	13	2 027	1 904
Mettlach	4	4	.	.
Perl	2	1	.	.
Wadern	11	11	2 987	3 019
Weiskirchen	5	5	212	219
Landkreis Merzig-Wadern	46	42	8 609	8 636
Eppelborn	3	4	182	243
Illingen	6	6	738	879
Merchweiler	2	2	.	.
Neunkirchen/Saar, Kreisstadt	32	30	6 907	6 943
Ottweiler, Stadt	3	3	332	.
Schiffweiler	2	5	.	142
Spiesen-Elversberg	6	6	246	272
Landkreis Neunkirchen	54	56	8 576	8 882
Dillingen, Stadt	22	26	7 602	7 610
Lebach	8	7	631	402
Nalbach	3	3	107	112
Rehlingen-Siersburg	14	13	548	492
Saarlouis, Kreisstadt	23	22	9 832	9 161
Saarwellingen	15	15	899	934
Schmelz	10	11	786	835
Schwalbach/Saar	6	6	518	507
Überherrn	9	10	1 512	1 841
Wadgassen	5	5	540	527
Wallerfangen	2	2	.	.
Bous	2	2	.	.
Ensdorf	4	4	.	.
Landkreis Saarlouis	123	126	26 138	25 716
Bexbach, Stadt	9	8	638	549
Blieskastel, Stadt	13	13	790	812
Gersheim	8	8	323	316
Homburg, Kreisstadt	29	28	13 836	13 861
Kirkel	6	6	.	.
Mandelbachtal	2	2	.	.
St. Ingbert, Stadt	36	36	5 531	5 754
Saarpfalz-Kreis	103	101	21 643	21 822
Freisen	1	1	.	.
Marpingen	1	1	.	.
Namborn	1	-	.	-
Nohfelden	9	9	968	977
Nonnweiler	14	14	2 016	2 060
Oberthal	2	2	.	.
St. Wendel, Kreisstadt	16	17	2 142	2 282
Tholey	9	9	347	363
Landkreis St. Wendel	53	53	5 959	5 959
SAARLAND	550	539	106 745	105 801

2.1.6 Betriebe, Beschäftigung und Umsatz nach Kreisen 1999 und 2000
 Betriebe von Unternehmen mit im allgemeinen 20 und mehr Beschäftigten

Kreise	Jahr	Betriebe	Beschäftigte	Geleistete Arbeiterstunden	Bruttolohn- und -gehaltsumme	Gesamtumsatz	
						insgesamt	dar.: Ausland
		Anzahl (MD)			1 000	1 000 DM	
Stadtverband Saarbrücken	1999	171	35 820	39 247	2 343 521	8 161 458	1 991 619
	2000	160	34 572	38 126	2 336 934	8 857 954	2 363 524
Landkreis Merzig-Wadern	1999	46	8 609	9 577	465 260	1 769 355	612 172
	2000	42	8 636	9 299	474 450	1 732 503	617 926
Landkreis Neunkirchen	1999	54	8 576	10 193	528 733	3 268 569	876 272
	2000	56	8 882	10 497	553 079	3 740 138	986 613
Landkreis Saarlouis	1999	123	26 138	30 651	1 658 060	12 338 147	6 607 548
	2000	126	25 716	30 177	1 640 645	12 627 296	6 821 110
Saarpfalz-Kreis	1999	103	21 643	26 311	1 423 281	6 838 600	3 000 630
	2000	101	21 822	26 641	1 497 920	7 877 642	3 621 262
Landkreis St. Wendel	1999	53	5 959	6 376	307 428	1 574 783	118 023
	2000	54	6 173	6 562	397 467	1 626 500	125 063
SAARLAND	1999	550	106 745	122 355	6 726 283	33 950 912	13 206 264
	2000	539	105 801	121 302	6 900 495	36 462 033	14 535 498

2.1.7 Beschäftigte nach Wirtschaftsabteilungen 1996 bis 2000
 Betriebe von Unternehmen mit im allgemeinen 20 und mehr Beschäftigten

WZ 93 Nr.	Wirtschaftsabschnitt Wirtschaftsabteilung Insgesamt	1996	1997	1998	1999	2000
		Anzahl (MD)				
C	Bergbau u. Gewinnung v. Steinen und Erden	14 541	13 659	12 615	11 625	10 646
10	Kohlenbergbau, Torfgewinnung	14 231	13 350	12 350	11 355	10 404
14	Gewinnung von Steinen und Erden, sonstiger Bergbau	310	309	265	270	242
D	Verarbeitendes Gewerbe	93 461	92 614	94 410	95 120	95 155
15	Ernährungsgewerbe	7 589	7 730	7 497	7 904	8 225
17	Textilgewerbe	.	569	.	.	503
18	Bekleidungsgewerbe	661	542	486	.	.
19	Ledergewerbe	-	-	.	.	.
20	Holzgewerbe (ohne Herst. v. Möbeln)	1 430	1 242	1 237	1 289	1 217
21	Papiergewerbe	273	190	180	206	208
22	Verlags-, Druckgewerbe, Vervielfältigung	2 476	2 450	2 398	2 350	2 218
23	Kokerei, Mineralölverarbeitung, H. v. Brutstoffen	707	683	676	518	343
24	Chemische Industrie	889	891	957	877	814
25	H. v. Gummi- und Kunststoffwaren	5 473	5 499	5 975	6 121	6 079
26	Glasgewerbe, Keramik, Verarbeitung von Steinen und Erden	4 075	4 226	4 356	4 435	4 379
27	Metallerzeugung und -bearbeitung	15 560	15 585	15 623	15 049	15 166
27.1	Erzeugung von Roheisen, Stahl, Ferrolegierungen (EGKS)	10 337	10 491	10 797	10 993	11 076
27.2	H. v. Rohren	2 117	1 785	1 352	676	609
27.5	Gießereiindustrie	2 456	2 666	2 835	2 815	2 880
28	H. v. Metallerzeugnissen	12 097	11 162	11 548	11 857	10 917
28.1	Stahl- und Leichtmetallbau	3 940	4 780	4 784	4 757	4 135
29	Maschinenbau	15 213	15 136	15 594	15 226	15 685
30	H. v. Büromaschinen, DV-Geräten und -Einrichtungen	.	-	-	-	-
31	H. v. Geräten der Elektrizitäts- erzeugung, -verteilung	4 843	4 783	4 847	4 601	3 906
32	Rundfunk-, Fernseh- und Nachrichtentechnik	547	458	379	314	365
33	Medizin-, Mess-, Steuer- und Regelungstechnik, Optik	2 245	2 482	2 051	2 419	2 904
34	H. v. Kraftwagen u. Kraftwagenteilen	17 003	17 392	18 632	19 584	20 369
35	Sonstiger Fahrzeugbau	703	471	.	.	.
36	H. v. Möbeln, Schmuck, Musik- instrumenten, Sportgeräten usw.	1 127	1 021	1 069	1 105	1 158
37	Recycling	-	105	99	95	108
A	Vorleistungsgüterproduzenten	64 265	63 751	64 734	63 379	61 791
B	Investitionsgüterproduzenten	31 146	30 131	29 746	30 382	30 796
GG	Gebrauchsgüterproduzenten	2 164	1 952	1 965	2 036	2 027
VG	Verbrauchsgüterproduzenten	10 426	10 439	10 579	10 948	11 187
C + D	INSGESAMT	108 002	106 272	107 024	106 745	105 801

Größere Abweichungen in den Bereichen 27.2, 27.5, 28.1 und 33 (1997 zu 1996), 14, 27.2, 27.5, 29 und 33 (1998 zu 1997), C, 10, 15, 20, 21, 27.1, 27.2, 28 und 33 (1999 zu 1998), 21, 24, 32 und 33 (2000 zu 1999) resultieren aus Schwerpunktverlagerungen bzw. Umstrukturierungen im Bergbau ab August 1998.

2.1.8 Geleistete Arbeiterstunden nach Wirtschaftsabteilungen 1996 bis 2000
Betriebe von Unternehmen mit im allgemeinen 20 und mehr Beschäftigten

WZ 93 Nr.	Wirtschaftsabschnitt Wirtschaftsabteilung Insgesamt	1996	1997	1998	1999	2000
		1 000 Std.				
C	Bergbau u. Gewinnung v. Steinen und Erden	15 211	14 281	13 883	12 889	10 826
10	Kohlenbergbau, Torfgewinnung	14 727	13 816	13 496	12 477	10 434
14	Gewinnung von Steinen und Erden, sonstiger Bergbau	484	465	387	412	392
D	Verarbeitendes Gewerbe	107 681	107 587	112 098	109 466	110 476
15	Ernährungsgewerbe	7 904	7 595	7 277	7 593	7 583
17	Textilgewerbe	.	596	.	.	696
18	Bekleidungsgewerbe	707	624	617	.	.
19	Ledergewerbe	-	-	.	.	.
20	Holzgewerbe (ohne Herst. v. Möbeln)	1 774	1 627	1 641	1 726	1 568
21	Papiergewerbe	320	258	233	271	263
22	Verlags-, Druckgewerbe, Vervielfältigung	2 081	2 036	1 981	1 800	1 738
23	Kokerei, Mineralölverarbeitung, H. v. Brutstoffen	872	835	838	647	401
24	Chemische Industrie	628	638	629	621	627
25	H. v. Gummi- und Kunststoffwaren	6 653	6 716	7 495	7 521	7 325
26	Glasgewerbe, Keramik, Verarbeitung von Steinen und Erden	4 509	4 302	4 504	4 675	4 357
27	Metallerzeugung und -bearbeitung	19 818	20 330	19 722	18 189	19 089
27.1	Erzeugung von Roheisen, Stahl, Ferrolegierungen (EGKS)	13 213	13 862	13 447	13 030	13 758
27.2	H. v. Rohren	2 408	2 054	1 525	724	675
27.5	Gießereiindustrie	3 435	3 637	3 964	3 749	3 915
28	H. v. Metallerzeugnissen	14 789	13 529	13 976	14 305	13 388
28.1	Stahl- und Leichtmetallbau	4 347	5 147	5 049	5 084	4 649
29	Maschinenbau	15 865	15 825	17 015	16 133	17 089
30	H. v. Büromaschinen, DV-Geräten und -Einrichtungen	.	-	-	-	-
31	H. v. Geräten der Elektrizitäts-erzeugung, -verteilung	4 969	5 094	5 271	5 043	4 227
32	Rundfunk-, Fernseh- und Nachrichtentechnik	562	333	311	279	368
33	Medizin-, Mess-, Steuer- und Regelungstechnik, Optik	2 143	2 321	1 944	2 226	2 697
34	H. v. Kraftwagen u. Kraftwagenteilen	21 392	22 959	26 216	25 372	26 702
35	Sonstiger Fahrzeugbau	883	675	.	.	.
36	H. v. Möbeln. Schmuck, Musik-instrumenten, Sportgeräten usw.	1 207	1 151	1 280	1 388	1 445
37	Recycling	-	147	137	150	168
A	Vorleistungsgüterproduzenten	73 293	77 120	79 085	75 733	73 951
B	Investitionsgüterproduzenten	34 327	33 103	34 873	34 380	35 311
GG	Gebrauchsgüterproduzenten	2 277	2 054	2 225	2 395	2 379
VG	Verbrauchsgüterproduzenten	9 994	9 591	9 799	9 847	9 661
C + D	INSGESAMT	122 892	121 869	125 981	122 355	121 302

Größere Abweichungen in den Bereichen 27.2, 27.5, 28.1 und 33 (1997 zu 1996), 14, 27.2, 27.5, 29 und 33 (1998 zu 1997), C,10,15,20,21,27.1,27.2,28 und 33 (1999 zu 1998), 21, 24,32 und 33 (2000 zu 1999) resultieren aus Schwerpunktverlagerungen bzw. Umstrukturierungen im Bergbau ab August 1998.

2.1.9 Bruttolohn- und -gehaltssumme nach Wirtschaftsabteilungen 1996 bis 2000

Betriebe von Unternehmen mit im allgemeinen 20 und mehr Beschäftigten

WZ 93 Nr.	Wirtschaftsabschnitt Wirtschaftsabteilung Insgesamt	1996	1997	1998	1999	2000
		1 000 DM				
C	Bergbau u. Gewinnung v. Steinen und Erden	952 298	898 502	844 917	794 633	723 730
10	Kohlenbergbau, Torfgewinnung	935 621	881 871	830 655	779 514	709 455
14	Gewinnung von Steinen und Erden, sonstiger Bergbau	16 677	16 631	14 262	15 119	14 275
D	Verarbeitendes Gewerbe	5 644 980	5 629 473	5 861 911	5 931 650	6 176 765
15	Ernährungsgewerbe	332 527	328 555	319 202	329 544	342 154
17	Textilgewerbe	.	33 483	.	.	37 287
18	Bekleidungsgewerbe	21 884	18 426	16 742	.	.
19	Ledergewerbe	-	-	.	.	.
20	Holzgewerbe (ohne Herst. v. Möbeln)	78 527	69 545	68 697	72 322	68 916
21	Papiergewerbe	14 265	9 224	8 419	10 097	10 794
22	Verlags-, Druckgewerbe, Vervielfältigung	166 975	173 449	169 628	162 114	160 907
23	Kokerei, Mineralölverarbeitung, H. v. Bruttstoffen	47 428	45 291	45 404	33 955	19 376
24	Chemische Industrie	53 836	54 303	62 964	55 632	50 720
25	H. v. Gummi- und Kunststoffwaren	311 868	313 813	350 198	368 149	375 109
26	Glasgewerbe, Keramik, Verarbeitung von Steinen und Erden	208 622	198 896	212 443	220 246	217 011
27	Metallerzeugung und -bearbeitung	946 189	966 629	987 543	922 094	978 329
27.1	Erzeugung von Roheisen, Stahl, Ferrolegierungen (EGKS)	628 452	653 123	681 354	668 857	714 535
27.2	H. v. Röhren	127 348	111 173	91 142	39 274	35 870
27.5	Gießereiindustrie	148 202	159 712	171 671	174 853	186 167
28	H. v. Metallerzeugnissen	760 245	698 319	728 760	748 439	692 201
28.1	Stahl- und Leichtmetallbau	258 827	311 692	312 710	307 973	266 120
29	Maschinenbau	947 588	946 180	997 135	988 430	1 067 584
30	H. v. Büromaschinen, DV-Geräten und -Einrichtungen	.	-	-	-	-
31	H. v. Geräten der Elektrizitäts-erzeugung, -verteilung	288 160	295 139	294 816	288 151	253 404
32	Rundfunk-, Fernseh- und Nachrichtentechnik	19 995	17 964	13 706	12 654	16 562
33	Medizin-, Mess-, Steuer- und Regelungstechnik, Optik	120 661	145 211	117 613	152 532	262 803
34	H. v. Kraftwagen u. Kraftwagenteilen	1 207 394	1 235 473	1 365 430	1 443 484	1 534 661
35	Sonstiger Fahrzeugbau	32 214	25 432	.	.	.
36	H. v. Möbeln. Schmuck, Musik-instrumenten, Sportgeräten usw.	54 257	49 130	51 706	56 054	57 071
37	Recycling	-	5 011	4 409	4 569	5 420
A	Vorleistungsgüterproduzenten	4 029 195	4 029 731	4 149 751	4 059 886	4 075 124
B	Investitionsgüterproduzenten	1 959 887	1 895 732	1 942 237	2 039 547	2 182 947
GG	Gebrauchsgüterproduzenten	105 047	99 062	100 133	108 571	109 951
VG	Verbrauchsgüterproduzenten	503 149	503 450	514 708	518 279	532 473
C + D	INSGESAMT	6 597 278	6 527 975	6 706 828	6 726 283	6 900 495

Größere Abweichungen in den Bereichen 27.2, 27.5, 28.1 und 33 (1997 zu 1996), 14, 27.2, 27.5, 29 und 33 (1998 zu 1997), C,10,15,20,21,27.1,27.2,28 und 33 (1999 zu 1998), 21, 24,32 und 33 (2000 zu 1999) resultieren aus Schwerpunktverlagerungen bzw. Umstrukturierungen im Bergbau ab August 1998.

2.1.10 Gesamtumsatz nach Wirtschaftsabteilungen 1996 bis 2000
Betriebe von Unternehmen mit im allgemeinen 20 und mehr Beschäftigten

WZ 93 Nr	Wirtschaftsabschnitt Wirtschaftsabteilung Insgesamt	1996	1997	1998	1999	2000
		1 000 DM				
C	Bergbau u. Gewinnung v. Steinen und Erden	1 018 034	1 071 056	870 401	602 049	634 966
10	Kohlenbergbau, Torfgewinnung	946 023	991 936	812 601	537 293	569 471
14	Gewinnung von Steinen und Erden, sonstiger Bergbau	72 011	79 121	57 800	64 756	65 495
D	Verarbeitendes Gewerbe	27 998 754	29 950 222	30 685 944	33 348 863	35 827 067
15	Ernährungsgewerbe	2 429 702	2 377 531	2 294 749	2 323 959	2 449 457
17	Textilgewerbe	.	212 959	.	.	250 061
18	Bekleidungsgewerbe	60 452	41 922	35 526	.	.
19	Ledergewerbe	-	-	.	.	.
20	Holzgewerbe (ohne Herst. v. Möbeln)	329 691	308 864	318 315	314 701	374 593
21	Papiergewerbe	59 397	33 382	33 915	41 939	46 491
22	Verlags-, Druckgewerbe, Vervielfältigung	567 714	557 630	558 588	544 971	522 434
23	Kokerei, Mineralölverarbeitung, H. v. Brutstoffen	487 224	545 805	524 055	421 563	407 437
24	Chemische Industrie	355 480	362 363	377 555	347 363	370 843
25	H. v. Gummi- und Kunststoffwaren	1 259 315	1 315 793	1 440 941	1 400 928	1 543 960
26	Glasgewerbe, Keramik, Verarbeitung von Steinen und Erden	841 209	792 703	814 947	965 341	957 769
27	Metallerzeugung und -bearbeitung	3 990 399	4 305 557	4 592 773	3 868 957	4 533 776
27.1	Erzeugung von Roheisen, Stahl, Ferrolegierungen (EGKS)	2 718 205	3 014 761	3 291 931	2 743 574	3 330 419
27.2	H. v. Rohren	500 507	443 037	364 849	216 840	220 689
27.5	Gießereiindustrie	522 600	590 360	659 475	638 337	662 768
28	H. v. Metallerzeugnissen	3 007 300	3 129 893	3 244 064	2 840 068	2 814 085
28.1	Stahl- und Leichtmetallbau	1 339 859	1 767 313	1 706 171	1 252 178	1 154 851
29	Maschinenbau	3 601 534	4 042 481	4 449 959	4 735 086	5 299 225
30	H. v. Büromaschinen, DV-Geräten und -Einrichtungen	.	-	-	-	-
31	H. v. Geräten der Elektrizitätserzeugung, -verteilung	1 097 536	1 087 080	1 076 567	1 336 520	1 265 597
32	Rundfunk-, Fernseh- und Nachrichtentechnik	111 298	78 213	63 169	63 009	84 383
33	Medizin-, Mess-, Steuer- und Regelungstechnik, Optik	653 081	826 536	725 785	757 605	851 101
34	H. v. Kraftwagen u. Kraftwagenteilen	8 504 841	9 462 735	9 404 696	12 533 694	13 393 049
35	Sonstiger Fahrzeugbau	75 338	76 095	.	.	.
36	H. v. Möbeln, Schmuck, Musikinstrumenten, Sportgeräten usw.	341 764	338 841	374 458	473 443	489 733
37	Recycling	-	53 841	49 880	49 251	65 082
A	Vorleistungsgüterproduzenten	14 433 585	15 429 530	16 240 561	15 942 362	17 731 416
B	Investitionsgüterproduzenten	10 962 367	12 027 696	11 741 791	14 250 797	14 831 233
GG	Gebrauchsgüterproduzenten	687 503	678 314	722 909	847 700	862 612
VG	Verbrauchsgüterproduzenten	2 933 333	2 885 738	2 851 084	2 910 053	3 036 772
C + D	INSGESAMT	29 016 788	31 021 278	31 556 345	33 950 912	36 462 033

Größere Abweichungen in den Bereichen 27.2, 27.5, 28.1 und 33 (1997 zu 1996), 14, 27.2, 27.5, 29 und 33 (1998 zu 1997), C, 10, 15, 20, 21, 27.1, 27.2, 28 und 33 (1999 zu 1998), 21, 24, 32 und 33 (2000 zu 1999) resultieren aus Schwerpunktverlagerungen bzw. Umstrukturierungen im Bergbau ab August 1998.

2.1.11 Auslandsumsatz nach Wirtschaftsabteilungen 1996 bis 2000
Betriebe von Unternehmen mit im allgemeinen 20 und mehr Beschäftigten

WZ 93 Nr.	Wirtschaftsabschnitt Wirtschaftsabteilung Insgesamt	1996	1997	1998	1999	2000
		1 000 DM				
C	Bergbau u. Gewinnung v. Steinen und Erden	5 082	4 459	3 951	5 178	6 324
10	Kohlenbergbau, Torfgewinnung	2 463	1 748	1 690	3 374	4 252
14	Gewinnung von Steinen und Erden, sonstiger Bergbau	2 619	2 711	2 261	1 804	2 072
D	Verarbeitendes Gewerbe	10 021 871	11 552 006	11 225 694	13 201 086	14 529 174
15	Ernährungsgewerbe	221 439	228 245	181 723	187 332	212 203
17	Textilgewerbe	.	175 935	.	.	178 977
18	Bekleidungsgewerbe	16 124	12 577	12 306	.	.
19	Ledergewerbe	-	-	.	.	.
20	Holzgewerbe (ohne Herst. v. Möbeln)	72 212	66 956	85 318	99 461	134 317
21	Papiergewerbe	21 550	4 735	3 889	5 274	4 272
22	Verlags-, Druckgewerbe, Vervielfältigung	90 058	85 513	81 822	55 317	47 466
23	Kokerei, Mineralölverarbeitung, H. v. Brutstoffen	16 609	19 551	16 881	11 436	12 072
24	Chemische Industrie	62 745	70 771	64 997	57 058	83 199
25	H. v. Gummi- und Kunststoffwaren	558 720	614 237	697 735	665 366	696 951
26	Glasgewerbe, Keramik, Verarbeitung von Steinen und Erden	203 572	194 153	218 279	288 563	307 155
27	Metallerzeugung und -bearbeitung	1 939 116	2 100 525	2 186 432	1 784 500	2 231 192
27.1	Erzeugung von Roheisen, Stahl, Ferrolegierungen (EGKS)	1 380 245	1 521 606	1 604 758	1 302 354	1 720 081
27.2	H. v. Rohren	194 379	177 846	150 833	66 707	78 587
27.5	Gießereiindustrie	285 427	315 442	347 769	340 998	344 916
28	H. v. Metallerzeugnissen	815 914	943 764	814 389	730 111	731 530
28.1	Stahl- und Leichtmetallbau	306 923	544 822	385 080	286 246	262 320
29	Maschinenbau	891 504	1 060 328	1 144 754	1 053 699	1 211 186
30	H. v. Büromaschinen, DV-Geräten und -Einrichtungen	.	-	-	-	-
31	H. v. Geräten der Elektrizitäts- erzeugung, -verteilung	192 804	204 852	194 720	225 096	226 370
32	Rundfunk-, Fernseh- und Nachrichtentechnik	9 405	10 677	8 965	10 248	12 856
33	Medizin-, Mess-, Steuer- und Regelungstechnik, Optik	84 163	163 741	93 211	152 515	199 166
34	H. v. Kraftwagen u. Kraftwagenteilen	4 600 658	5 552 081	5 199 627	7 651 091	8 166 256
35	Sonstiger Fahrzeugbau	7 958	5 466	.	.	.
36	H. v. Möbeln, Schmuck, Musik- instrumenten, Sportgeräten usw.	29 364	24 727	28 293	32 149	38 057
37	Recycling	-	13 171	12 500	13 283	15 822
A	Vorleistungsgüterproduzenten	5 412 708	5 964 902	6 104 859	5 906 438	6 979 880
B	Investitionsgüterproduzenten	4 196 716	5 187 891	4 756 332	6 915 244	7 128 204
GG	Gebrauchsgüterproduzenten	38 789	33 612	36 995	39 784	45 618
VG	Verbrauchsgüterproduzenten	378 740	370 059	331 458	344 798	381 796
C + D	INSGESAMT	10 026 953	11 556 465	11 229 645	13 206 264	14 535 498

Größere Abweichungen in den Bereichen 27.2, 27.5, 28.1 und 33 (1997 zu 1996), 14, 27.2, 27.5, 29 und 33 (1998 zu 1997), C, 10, 15, 20, 21, 27.1, 27.2, 28 und 33 (1999 zu 1998), 21, 24, 32 und 33 (2000 zu 1999) resultieren aus Schwerpunktverlagerungen bzw. Umstrukturierungen im Bergbau ab August 1998.

2.1.12 Auftragseingang im Verarbeitenden Gewerbe 1996 bis 2000

(Messzahlen MD 1995 = 100)

Wertindex

WZ 93 Nr.	Wirtschaftsabteilung Insgesamt		1996	1997	1998	1999	2000	Veränder. 2000 geg. 1999 in %
24	Chemische Industrie	Insgesamt	94,5	89,3	94,7	83,6	97,0	16,0
		Inland	92,6	85,4	90,7	81,2	89,6	10,3
		Ausland	106,2	113,4	118,8	97,9	142,1	45,1
25	Herstellung von Gummi- und Kunststoffwaren	Insgesamt	83,9	85,7	94,4	100,8	123,2	22,2
		Inland	88,0	83,5	85,2	95,7	120,3	25,7
		Ausland	79,8	87,8	103,5	105,8	126,0	19,1
27	Metallerzeug, -bearbeitung	Insgesamt	96,2	116,1	100,1	97,7	109,4	12,0
		Inland	84,2	98,2	92,7	90,7	96,7	6,6
		Ausland	110,8	137,3	109,0	106,2	124,8	17,5
27.1	Erzeugung von Roheisen Stahl und Ferrolegierungen (EGKS)	Insgesamt	99,4	120,1	98,2	99,5	116,8	17,4
		Inland	84,2	100,5	96,2	94,4	102,7	8,8
		Ausland	114,9	140,0	100,3	104,7	131,1	25,2
28	Herstellung von Metallerzeugnissen	Insgesamt	101,1	86,6	97,2	98,7	95,3	-3,4
		Inland	94,9	84,4	94,1	95,6	87,1	-8,9
		Ausland	122,6	94,4	107,7	109,4	123,7	13,1
29	Maschinenbau	Insgesamt	112,6	128,4	129,7	136,2	152,6	12,0
		Inland	116,7	127,2	137,9	145,5	155,1	6,6
		Ausland	103,7	131,0	111,7	115,4	147,2	27,6
31	Herstellung von Geräten der Elektrizitätserzeugung, -verteilung	Insgesamt	92,1	94,9	90,2	113,8	105,8	-7,0
		Inland	93,7	94,3	91,1	118,3	108,3	-8,5
		Ausland	85,7	96,7	86,3	95,7	95,4	-0,3
34	Herstellung von Kraftwagen und Kraftwagenteilen	Insgesamt	92,2	104,4	107,6	159,5	179,0	12,2
		Inland	89,5	93,8	100,6	122,7	142,3	16,0
		Ausland	94,5	113,9	113,9	192,1	211,5	10,1
A	Vorleistungsgüterproduzenten	Insgesamt	97,1	111,0	109,5	115,3	139,8	21,2
		Inland	92,4	101,5	107,3	113,0	131,1	16,0
		Ausland	103,7	124,4	112,6	118,5	152,0	28,3
B	Investitionsgüterproduzenten	Insgesamt	98,8	102,0	103,1	139,4	141,1	1,2
		Inland	99,3	96,1	98,9	111,8	109,8	-1,8
		Ausland	97,9	110,9	109,6	182,1	189,5	4,1
GG	Gebrauchsgüterproduzenten	Insgesamt	97,9	96,1	103,5	122,1	124,6	2,0
		Inland	97,8	96,6	103,7	122,8	125,0	1,8
		Ausland	100,3	84,9	99,8	110,0	116,9	6,3
VG	Verbrauchsgüterproduzenten	Insgesamt	90,7	78,4	94,5	103,7	107,4	3,6
		Inland	92,0	80,7	90,2	90,0	86,9	-3,4
		Ausland	86,8	71,7	107,0	143,7	167,2	16,4
	Verarbeitendes Gewerbe	Insgesamt	97,9	106,0	106,2	126,5	139,5	10,3
		Inland	95,8	98,5	103,0	112,5	120,2	6,8
		Ausland	100,8	117,6	111,1	148,3	169,4	14,2

**2.1.13 Beschäftigte nach Wirtschafts-
Betriebe von Unternehmen mit im**

SYPRO -Nr	Wirtschaftshauptgruppe Wirtschaftszweig Insgesamt	1960 ¹⁾	1965 ¹⁾	1970 ¹⁾	1975 ¹⁾	1980
		Anzahl (MD)				
2111	Steinkohlenbergbau, Brikettherstellung, Kokerei	55 803	39 605	26 930	22 359	24 124
	Verarbeitendes Gewerbe	119 094	131 345	141 988	133 952	130 750
	Grundstoff- und Produktionsgütergewerbe	58 752	58 592	54 907	53 168	46 514
22	dar.: Mineralölverarbeitung	162	.	-	.	.
25	Gewinnung und Verarbeitung von Stei- nen und Erden	3 385	2 771	2 044	1 804	1 666
27	Eisenschaffende Industrie	42 076	42 972	39 436	37 735	30 818
28	NE-Metallerzeugung, NE-Metall- halbzeugwerke	.	137	142	58	.
29	Gießerei	5 999	5 675	5 337	.	3 998
3015	Drahtzieherei, Herstellung von Drahter- zeugnissen	2 311	2 193	2 286	2 466	2 504
40	Chemische Industrie	1 391	1 421	2 061	1 710	1 487
53	Holzbearbeitung	2 260	2 006	1 740	1 224	1 134
55	Zellstoff-, Holzschliff- Papier- und Pap- peerzeugung	.	.	.	-	-
59	Gummiverarbeitung	.	1 160	1 637	3 939	4 587
	Investitionsgüter produzierendes Gewerbe	32 608	43 232	53 427	52 989	56 970
3021	dav.: Herstellung von Gesenk- und leichten Freiformschmiedestücken, schweren Pressteilen	2 678
3025	Stahlverformung, Oberflächenvered- lung, Härtung	4 075	5 729	5 874	5 292	2 424
31	Stahl- und Leichtmetallbau	8 937	10 134	12 106	10 386	10 324
32	Maschinenbau	9 314	12 009	12 849	11 967	12 366
33	Straßenfahrzeugbau, Reparatur von Kraftfahrzeugen usw.	927	4 300	9 181	13 631	18 051
34	Schiffbau	-	-	-	-	-
36	Elektrotechnik, Reparatur von Haus- haltsgeräten	4 534	7 995	9 610	8 877	8 123
37	Feinmechanik, Optik, Herstellung von Uhren	99	105	.	68	208
38	Herstellung von EBM-Waren	4 722	2 960	3 751	2 768	2 674
50	Herstellung von Büromaschinen, ADV- Geräten und -Einrichtungen	122
	Verbrauchsgüter produzierendes Gewerbe	19 890	21 186	25 678	20 970	19 534
39	dav.: Herstellung von Musikinstrumenten, Spielwaren etc.	-	-	.	.	616
51	Feinkeramik	7 263
52	Herst. u. Verarbeitung von Glas	.	1 007	1 149	867	649
54	Holzverarbeitung	2 431	2 038	2 756	2 636	1 724
56	Papier- und Pappeverarbeitung	.	761	846	466	335
57	Druckerei, Vervielfältigung	1 805	.	.	.	2 199
58	Herstellung von Kunststoffwaren	.	204	633	1 594	1 593
62	Lederverarbeitung	.	553	983	512	424
63	Textilgewerbe	910	1 007	2 311	784	365
64	Bekleidungsgewerbe	4 219	5 981	6 928	4 524	4 366
65	Reparatur von Gebrauchsgütern (ohne elektrische Geräte)	-	-	-	-	-
	Nahrungs- und Genussmittelgewerbe ²⁾	7 844	8 335	7 976	6 825	7 732
6818	dar.: Herstellung von Backwaren	609
6831	Molkerei, Käserei	541	531	627	.	491
6853	Fleischwarenindustrie ²⁾	1 640	1 900	1 769	1 769	2 074
6871	Brauerei	1 969	2 107	2 146	2 019	1 746
69	Tabakverarbeitung	873	381	156	.	.
	Bergbau und Verarbeitendes Gewerbe	174 897	170 950	168 918	156 311	154 874

1) Betriebe mit 10 und mehr Beschäftigten. 2) Durch Änderungen im Erhebungsmodus bei der Fleischwarenindustrie tritt ein struktureller Wechsel ein, der die Vergleichbarkeit mit den

zweigen 1960 bis 1994 (nach SYPRO-Nr.)
allgemeinen 20 und mehr Beschäftigten

1985	1988	1989	1990	1991	1992	1993	1994
Anzahl (MD)							
24 689	22 577	21 416	20 369	19 414	18 714	18 315	17 997
115 111	111 668	114 565	119 113	119 211	115 482	105 561	98 359
35 953	30 666	31 756	32 313	31 442	29 821	26 907	23 919
.
1 365	1 276	1 279	1 329	1 382	1 413	1 432	1 414
21 364	16 525	17 066	16 701	16 295	15 447	13 382	11 414
-	-	-
3 786	4 152	4 388	4 352	4 107	3 826	3 493	3 286
1 859	2 020	2 092	2 084	1 969	1 822	1 703	1 495
1 354	1 220	1 190	1 294	1 414	1 261	1 277	1 202
840	820	857	878	907	875	803	789
-	-	-	-	-	-	-	-
4 159	4 334	4 406	4 529	4 521	4 324	4 104	3 739
55 720	59 354	61 171	63 999	64 654	63 586	57 820	54 609
2 375	2 324	2 363	.	.	.	1 929	1 547
2 126	2 802	3 005	2 991	2 866	2 770	2 347	2 155
8 371	7 450	7 390	7 430	7 202	7 120	6 591	5 926
11 920	12 268	13 220	14 822	15 322	15 065	13 338	12 167
18 882	20 895	20 965	21 292	21 317	20 736	19 333	19 304
-	-	-	-	-	-	-	-
7 867	8 655	8 874	9 270	9 254	9 102	7 977	7 476
.	.	961	1 124	1 589	1 959	2 022	2 045
3 463	3 986	4 250	4 549	4 757	4 669	4 283	3 989
.	.	143	.	.	.	-	-
16 050	14 481	14 357	14 719	14 708	13 739	12 607	11 577
354	362	377	362	344	324	302	278
6 018
521	258	277	272	265	268	252	240
1 335	934	971	1 064	1 192	1 156	1 155	1 186
325	225	216	217	225	281	323	271
2 457	.	2 551	2 668	2 749	2 708	2 638	2 545
1 372	1 938	2 052	2 203	2 024	1 947	2 010	2 066
233	134	149	148	156	150	144	.
.	355	289	.
3 079	2 753	2 413	2 513	2 456	1 859	1 299	1 067
.
7 388	7 167	7 281	8 082	8 407	8 336	8 227	8 254
594	555	716	812	870	922	918	961
.
2 062	2 052	2 046	2 562	2 715	2 629	2 582	2 584
1 637	1 463	1 502	1 440
.	-	-	-	-	-	-	-
139 800	134 245	135 981	139 482	138 625	134 196	123 876	116 356

Ergebnissen der Jahre vor 1990 nicht mehr zulässt.

2.1.14 Geleistete Arbeiterstunden nach Betriebe von Unternehmen mit im

SYPRO -Nr	Wirtschaftshauptgruppe Wirtschaftszweig Insgesamt	1960 ¹⁾	1965 ¹⁾	1970 ¹⁾	1975 ¹⁾	1980
		1 000 Std.				
2111	Steinkohlenbergbau, Brikettherstellung, Kokerei	89 846	59 199	36 871	29 367	30 059
	Verarbeitendes Gewerbe	205 082	207 296	225 069	182 016	173 340
	Grundstoff- und Produktionsgütergewerbe	103 034	91 896	85 350	68 944	60 920
22	dar.: Mineralölverarbeitung	234
25	Gewinnung und Verarbeitung von Stei- nen und Erden	6 421	4 817	3 667	2 754	2 491
27	Eisenschaffende Industrie	73 613	66 833	61 565	47 728	39 759
28	NE-Metallerzeugung, NE-Metall- halbzeugwerke	.	243	260	88	.
29	Gießerei	10 173	8 631	8 166	.	4 928
3015	Drahtzieherei, Herstellung von Drahter- zeugnissen	4 183	3 460	3 444	3 279	3 546
40	Chemische Industrie	1 811	1 809	2 531	1 972	1 609
53	Holzbearbeitung	4 335	3 515	2 780	1 788	1 590
55	Zellstoff-, Holzschliff- Papier- und Pap- peerzeugung	.	.	.	-	-
59	Gummiverarbeitung	.	2 110	2 629	5 565	6 630
	Investitionsgüter produzierendes Gewerbe	54 579	68 924	86 453	74 280	77 675
3021	dav.: Herstellung von Gesenk- und leichten Freiformschmiedestücken, schweren Pressteilen	3 760
3025	Stahlverformung, Oberflächenvered- lung, Härtung	7 260	9 450	11 061	7 829	3 517
31	Stahl- und Leichtmetallbau	15 593	17 305	22 731	16 390	15 780
32	Maschinenbau	14 587	17 770	18 981	15 187	15 852
33	Straßenfahrzeugbau, Reparatur von Kraftfahrzeugen usw.	1 536	6 922	14 293	19 681	24 340
34	Schiffbau	-	-	-	-	-
36	Elektrotechnik, Reparatur von Haus- haltsgeräten	7 157	12 381	13 165	10 890	10 257
37	Feinmechanik, Optik, Herstellung von Uhren	151	.	.	103	309
38	Herstellung von EBM-Waren	8 295	4 945	6 132	4 200	3 722
50	Herstellung von Büromaschinen, ADV- Geräten und -Einrichtungen	138
	Verbrauchsgüter produzierendes Gewerbe	33 597	33 089	40 723	28 747	25 101
39	dav.: Herstellung von Musikinstrumenten, Spielwaren etc.	-	-	.	.	885
51	Feinkeramik
52	Herst. u. Verarbeitung von Glas	.	1 731	1 852	1 330	956
54	Holzverarbeitung	4 215	3 315	5 287	3 765	2 361
56	Papier- und Pappeverarbeitung	.	1 230	1 281	681	449
57	Druckerei, Vervielfältigung	2 611
58	Herstellung von Kunststoffwaren	.	310	976	1 963	2 032
62	Lederverarbeitung	.	884	1 710	748	636
63	Textilgewerbe	1 538	1 705	3 745	1 272	463
64	Bekleidungsgewerbe	6 698	9 322	10 276	6 549	5 673
65	Reparatur von Gebrauchsgütern (ohne elektrische Geräte)	-	-	-	-	-
	Nahrungs- und Genussmittelgewerbe ²⁾	13 872	13 387	12 543	10 045	9 644
6818	dar.: Herstellung von Backwaren	907
6831	Molkerei, Käserei	974	872	892	.	665
6853	Fleischwarenindustrie ²⁾	2 904	3 038	2 636	2 409	2 177
6871	Brauerei	3 367	3 329	3 477	2 798	2 258
69	Tabakverarbeitung	1 485	592	212	.	.
	Bergbau und Verarbeitendes Gewerbe	294 928	266 495	261 940	211 383	203 399

1) Betriebe mit 10 und mehr Beschäftigten. 2) Durch Änderungen im Erhebungsmodus bei der Fleischwarenindustrie tritt ein struktureller Wechsel ein, der die Vergleichbarkeit mit den

Wirtschaftszweigen 1960 bis 1994 (nach SYPRO-Nr.)
allgemeinen 20 und mehr Beschäftigten

1985	1988	1989	1990	1991	1992	1993	1994
1 000 Std.							
30 182	25 519	23 939	23 120	21 909	21 304	20 581	20 165
146 917	141 736	145 397	146 969	142 889	136 352	119 855	115 112
46 686	40 336	41 697	40 180	38 669	36 473	32 274	29 932
.	-
1 790	1 769	1 776	1 836	1 858	1 929	1 959	1 937
27 688	22 152	22 927	20 777	20 145	19 123	16 660	14 736
-	-	-
4 917	5 442	5 811	5 526	4 970	4 633	4 000	4 102
2 507	2 710	2 804	2 673	2 483	2 395	2 122	1 843
1 353	1 197	1 142	1 246	1 341	977	943	873
1 113	1 053	1 092	1 189	1 187	1 148	1 085	1 119
-	-	-	-	-	-	-	-
5 884	5 591	5 606	5 501	5 541	5 200	4 740	4 691
72 700	75 784	78 461	80 817	78 108	75 473	64 716	63 771
3 163	2 997	2 988	.	.	.	2 189	1 907
2 894	3 804	4 058	3 889	3 670	3 389	2 676	2 673
12 304	10 530	10 682	10 736	9 781	9 189	8 237	7 547
14 275	14 459	16 120	17 700	17 210	16 076	13 715	12 773
24 791	27 350	27 457	27 748	26 519	26 099	22 025	23 647
-	-	-	-	-	-	-	-
9 462	9 929	9 965	10 207	10 014	9 839	8 390	7 949
.	.	1 327	1 472	1 798	2 226	2 124	2 133
4 867	5 390	5 706	5 940	6 291	6 099	5 360	5 142
.	.	158	.	.	.	-	-
19 094	17 112	16 923	17 134	17 037	15 368	14 000	12 718
478	446	477	456	430	405	364	325
691	321	362	339	332	337	318	311
1 745	1 187	1 237	1 348	1 424	1 429	1 370	1 363
432	271	274	287	302	383	363	294
.	.	2 325	2 456	2 513	2 518	2 431	2 347
1 756	2 403	2 486	2 753	2 674	2 458	2 440	2 486
248	100	116	123	127	129	125	.
.	416	361	.
3 928	3 556	3 068	2 912	2 807	2 032	1 474	1 194
.
8 437	8 504	8 316	8 838	9 075	9 038	8 865	8 691
764	743	965	989	963	986	970	1 015
.
2 051	2 074	1 940	2 128	2 226	2 172	2 059	2 190
2 011	1 909	1 943	1 879
.	-	-	-	-	-	-	-
177 099	167 255	169 336	170 089	164 798	157 656	140 436	135 277

Ergebnissen der Jahre vor 1990 nicht mehr zulässt.

**2.1.15 Brutto Lohn- und -gehaltssumme nach
Betriebe von Unternehmen mit im**

SYPRO -Nr	Wirtschaftshauptgruppe Wirtschaftszweig Insgesamt	1960 ¹⁾	1965 ¹⁾	1970 ¹⁾	1975 ¹⁾	1980
		1 000 DM				
2111	Steinkohlenbergbau, Brikettherstellung, Kokerei	409 913	432 238	425 801	627 296	907 737
	Verarbeitendes Gewerbe	821 009	1 300 854	2 081 228	3 232 028	4 315 668
	Grundstoff- und Produktionsgütergewerbe	452 384	644 669	904 133	1 371 015	1 596 164
22	dar.: Mineralölverarbeitung	1 222
25	Gewinnung und Verarbeitung von Stei- nen und Erden	24 307	28 438	32 080	41 492	55 093
27	Eisenschaffende Industrie	334 294	488 177	675 985	993 653	1 072 158
28	NE-Metallerzeugung, NE-Metall- halbzeugwerke	.	1 370	1 719	1 231	.
29	Gießerei	46 243	59 429	84 243	.	138 769
3015	Drahtzieherei, Herstellung von Drahter- zeugnissen	15 975	21 727	34 096	57 990	86 102
40	Chemische Industrie	9 686	14 298	29 535	40 327	51 291
53	Holzbearbeitung	13 990	18 617	22 735	27 450	35 917
55	Zellstoff-, Holzschliff- Papier- und Pap- peerzeugung	.	.	.	-	-
59	Gummiverarbeitung	.	9 347	20 066	92 754	146 167
	Investitionsgüter produzierendes Gewerbe	213 623	414 018	790 855	1 315 080	1 985 429
3021	dav.: Herstellung von Gesenk- und leichten Freiformschmiedestücken, schweren Pressteilen	87 353
3025	Stahlverformung, Oberflächenvered- lung, Härtung	26 401	53 632	84 078	119 670	70 718
31	Stahl- und Leichtmetallbau	62 551	112 671	210 350	288 266	412 411
32	Maschinenbau	62 693	115 311	192 585	286 810	422 445
33	Straßenfahrzeugbau, Reparatur von Kraftfahrzeugen usw.	5 302	40 193	144 186	373 503	653 516
34	Schiffbau	-	-	-	-	-
36	Elektrotechnik, Reparatur von Haus- haltsgeräten	28 574	64 842	109 992	188 032	250 448
37	Feinmechanik, Optik, Herstellung von Uhren	556	784	.	1 301	5 786
38	Herstellung von EBM-Waren	27 546	26 585	49 004	57 498	79 784
50	Herstellung von Büromaschinen, ADV- Geräten und -Einrichtungen	2 968
	Verbrauchsgüter produzierendes Gewerbe	106 828	171 140	286 183	405 217	529 749
39	dav.: Herstellung von Musikinstrumenten, Spielwaren etc.	-	-	.	.	13 015
51	Feinkeramik
52	Herst. u. Verarbeitung von Glas	.	9 772	14 458	17 838	19 287
54	Holzverarbeitung	13 953	18 182	35 960	55 890	47 244
56	Papier- und Pappeverarbeitung	.	5 932	8 544	8 498	7 819
57	Druckerei, Vervielfältigung	13 270
58	Herstellung von Kunststoffwaren	.	1 360	6 261	33 059	46 688
62	Lederverarbeitung	.	3 612	8 542	6 445	8 268
63	Textilgewerbe	3 774	5 996	18 102	9 715	7 128
64	Bekleidungsgewerbe	17 730	33 528	53 780	60 910	78 624
65	Reparatur von Gebrauchsgütern (ohne elektrische Geräte)	-	-	-	-	-
	Nahrungs- und Genussmittelgewerbe ²⁾	17 730	71 027	100 057	140 716	204 326
6818	dar.: Herstellung von Backwaren	13 713
6831	Molkerei, Käserei	3 875	5 164	8 428	.	15 113
6853	Fleischwarenindustrie ²⁾	10 235	17 402	22 298	33 895	50 483
6871	Brauerei	14 835	22 322	33 113	51 103	61 879
69	Tabakverarbeitung	4 165	2 501	1 841	.	.
	Bergbau und Verarbeitendes Gewerbe	1 230 922	1 733 092	2 507 029	3 859 324	5 223 405

1) Betriebe mit 10 und mehr Beschäftigten. 2) Durch Änderungen im Erhebungsmodus bei der Fleischwarenindustrie tritt ein struktureller Wechsel ein, der die Vergleichbarkeit mit den

Wirtschaftszweigen 1960 bis 1994 (nach SYPRO-Nr.)
allgemeinen 20 und mehr Beschäftigten

1985	1988	1989	1990	1991	1992	1993	1994
1 000 DM							
1 174 024	1 154 460	1 129 849	1 169 009	1 177 784	1 188 020	1 175 899	1 152 692
4 570 183	4 922 252	5 266 840	5 667 925	5 932 132	6 104 465	5 523 455	5 462 673
1 505 307	1 434 319	1 549 091	1 597 532	1 615 078	1 635 472	1 398 611	1 409 257
.
54 545	56 301	59 027	63 107	67 210	72 721	76 664	77 731
918 487	789 321	865 596	838 058	840 539	850 394	664 413	677 153
.
152 953	185 662	195 656	208 223	203 789	206 471	180 613	183 094
75 901	92 121	101 288	105 453	106 302	104 983	100 572	94 185
57 700	60 734	58 062	65 561	78 289	75 874	77 488	73 431
35 148	39 682	42 318	43 120	45 095	45 686	45 978	47 769
.
157 194	196 160	205 741	220 031	228 644	233 621	216 846	225 084
2 323 127	2 722 751	2 920 012	3 208 516	3 401 717	3 533 871	3 195 062	3 147 412
89 610	97 275	102 493	.	.	.	102 709	92 914
76 571	116 743	130 784	136 052	138 814	139 421	117 835	113 005
393 140	363 350	374 630	407 575	406 008	413 543	387 889	355 892
501 431	570 755	644 534	748 234	807 659	829 447	760 805	713 812
816 704	1 013 953	1 062 609	1 140 762	1 190 240	1 247 332	1 097 348	1 156 691
.
293 601	358 749	381 091	410 785	438 729	467 830	421 425	413 791
.	.	35 247	44 463	67 857	87 628	89 161	92 569
128 930	167 954	183 178	202 691	234 560	233 011	217 890	208 738
.	.	5 446
515 035	525 309	548 334	580 197	605 313	608 350	590 256	564 194
7 787	8 848	9 750	9 809	10 196	10 302	9 861	9 817
18 513	10 144	11 235	11 461	11 809	12 535	11 903	12 080
42 575	33 291	36 836	42 568	49 024	51 120	51 705	54 554
9 252	7 127	7 049	7 956	8 584	11 359	14 482	12 559
.	.	132 783	141 802	146 138	159 682	159 015	158 873
49 257	79 914	85 719	96 347	97 189	99 561	103 512	110 837
5 455	2 490	2 854	2 912	3 094	3 245	3 319	.
.	18 234	15 883	.
65 704	64 810	58 818	61 889	65 566	52 301	37 118	29 122
.
226 714	239 873	249 403	281 680	310 024	326 772	339 526	341 810
14 619	15 374	19 676	23 371	25 607	27 954	28 260	28 806
61 088	67 400	67 415	84 303	95 665	95 947	100 888	98 541
69 769	70 948	74 869	74 519
.
5 744 207	6 076 712	6 396 689	6 836 934	7 109 916	7 292 485	6 699 354	6 615 365

Ergebnissen der Jahre vor 1990 nicht mehr zulässt.

**2.1.16 Gesamtumsatz nach Wirtschafts-
Betriebe von Unternehmen mit im**

SYPRO -Nr	Wirtschaftshauptgruppe Wirtschaftszweig Insgesamt	1960 ¹⁾	1965 ¹⁾	1970 ¹⁾	1975 ¹⁾	1980
		1 000 DM				
2111	Steinkohlenbergbau, Brikettherstellung, Kokerei	887 697	751 930	747 476	1 157 346	4 231 495
	Verarbeitendes Gewerbe	3 635 200	4 901 288	7 591 378	12 268 393	18 019 038
	Grundstoff- und Produktionsgütergewerbe	2 133 543	2 432 281	3 631 462	5 515 752	7 581 544
22	dar.: Mineralölverarbeitung	4 287
25	Gewinnung und Verarbeitung von Steinen und Erden	55 295	96 539	118 724	172 636	236 370
27	Eisenschaffende Industrie	1 629 099	1 762 959	2 553 252	3 408 632	4 275 795
28	NE-Metallerzeugung, NE-Metallhalbzeugwerke	.	25 974	6 353	4 324	.
29	Gießerei	153 630	185 934	242 345	.	438 645
3015	Drahtzieherei, Herstellung von Drahtzeugnissen	139 699	151 269	203 113	317 415	404 025
40	Chemische Industrie	52 231	76 918	155 569	277 732	385 798
53	Holzbearbeitung	65 350	74 553	93 794	125 401	178 929
55	Zellstoff-, Holzschliff- Papier- und Papierzeugung	.	.	.	-	-
59	Gummiverarbeitung	.	45 712	63 391	426 925	607 220
	Investitionsgüter produzierendes Gewerbe	711 971	1 271 832	2 384 431	4 610 689	7 290 793
3021	dav.: Herstellung von Gesenk- und leichten Freiformschmiedestücken, Stahlverformung, Oberflächenveredlung, Härtung	368 637
3025	Stahl- und Leichtmetallbau	106 534	230 901	273 926	425 602	223 169
31	Maschinenbau	183 144	267 424	466 794	577 788	841 666
32	Straßenfahrzeugbau, Reparatur von Kraftfahrzeugen usw.	210 153	372 056	566 493	877 689	1 182 699
33	Schiffbau	12 222	133 547	569 712	1 917 602	3 415 552
34	Elektrotechnik, Reparatur von Haushaltsgeräten	-	-	-	-	-
36	Feinmechanik, Optik, Herstellung von Uhren	93 540	161 320	312 490	589 819	921 592
37	Herstellung von EBM-Waren	1 868	2 218	.	4 070	16 794
38	Herstellung von Büromaschinen, ADV-Geräten und -Einrichtungen	104 510	104 366	193 035	218 119	306 487
50	Verbrauchsgüter produzierendes Gewerbe	14 197
39	dav.: Herstellung von Musikinstrumenten, Spielwaren etc.	342 014	566 594	839 857	1 194 359	1 775 840
51	Feinkeramik	-	-	.	.	58 702
52	Herst. u. Verarbeitung von Glas	.	28 681	37 575	42 590	685 608
54	Holzverarbeitung	47 675	70 820	147 410	217 462	58 311
56	Papier- und Pappeverarbeitung	.	25 829	32 606	46 144	178 389
57	Druckerei, Vervielfältigung	36 936	.	.	.	29 237
58	Herstellung von Kunststoffwaren	.	6 279	23 002	128 218	211 396
62	Lederverarbeitung	.	15 059	18 177	19 397	24 012
63	Textilgewerbe	16 738	30 773	59 118	28 627	29 629
64	Bekleidungsgewerbe	65 261	138 876	187 691	172 494	243 860
65	Reparatur von Gebrauchsgütern (ohne elektrische Geräte)	-	-	-	-	-
	Nahrungs- und Genussmittelgewerbe ²⁾	447 672	630 581	735 628	947 593	1 370 861
6818	dar.: Herstellung von Backwaren	50 481
6831	Molkerei, Käserei	49 998	66 852	74 412	.	122 280
6853	Fleischwarenindustrie ²⁾	114 579	194 333	205 732	275 686	413 190
6871	Brauerei	84 504	123 652	174 133	256 169	341 944
69	Tabakverarbeitung	49 717	33 479	27 736	.	.
	Bergbau und Verarbeitendes Gewerbe	4 522 897	5 653 218	8 338 854	13 425 739	22 250 533

1) Betriebe mit 10 und mehr Beschäftigten. 2) Durch Änderungen im Erhebungsmodus bei der Fleischwarenindustrie tritt ein struktureller Wechsel ein, der die Vergleichbarkeit mit den

zweigen 1960 bis 1994 (nach SYPRO-Nr.)
allgemeinen 20 und mehr Beschäftigten

1985	1988	1989	1990	1991	1992	1993	1994
1 000 DM							
3 884 763	3 692 343	3 208 580	3 239 901	3 334 983	3 125 304	3 061 689	3 102 387
22 484 962	24 706 308	26 851 377	26 889 458	28 516 507	28 955 629	25 847 347	26 780 116
8 253 155	7 269 893	8 093 110	7 252 525	7 072 104	6 679 980	5 932 250	6 318 044
.
236 560	248 615	267 247	268 887	292 204	320 727	336 099	363 053
4 941 304	4 440 239	4 969 494	3 901 987	3 639 434	3 381 118	2 864 282	3 102 424
.
607 779	723 182	813 706	831 176	858 840	816 645	762 414	853 522
372 494	414 315	466 228	472 655	450 672	425 285	396 823	394 121
502 646	415 956	425 289	418 478	456 059	410 569	404 001	442 965
170 625	177 044	199 947	211 025	211 426	220 212	207 453	221 561
.
713 474	786 283	782 005	782 630	829 998	798 969	730 546	770 614
10 850 968	13 740 181	14 934 784	15 493 174	16 924 336	17 414 103	15 069 245	15 782 254
399 103	421 617	470 712	.	.	.	331 450	331 122
249 645	379 011	506 018	517 166	519 713	480 223	404 997	380 540
906 254	1 147 151	1 084 331	1 271 171	1 258 284	1 470 561	1 199 135	1 208 394
1 575 528	1 733 802	2 085 237	2 400 869	2 448 214	2 450 493	2 104 509	2 011 386
6 041 446	7 897 231	8 428 676	8 144 492	9 278 736	9 415 528	8 037 333	8 883 053
.
1 051 691	1 377 160	1 441 804	1 667 012	1 768 289	1 855 958	1 766 528	1 718 589
.	.	102 767	149 004	254 342	321 591	341 541	407 605
529 037	647 232	792 406	840 405	919 337	985 041	883 752	841 565
.	.	22 833
1 711 962	1 953 681	2 072 538	2 236 850	2 440 484	2 582 573	2 442 721	2 215 375
24 374	28 731	29 242	28 656	30 337	31 682	31 769	29 844
587 372
60 177	74 650	89 792	90 930	93 543	94 538	89 314	88 091
138 083	122 962	141 917	161 761	185 466	193 310	194 190	191 938
41 268	31 059	35 000	33 944	37 114	55 285	68 955	60 942
292 702	.	379 196	392 756	422 545	458 864	493 284	508 078
274 951	431 228	464 070	533 594	556 413	548 033	517 748	549 983
14 041	8 472	9 023	9 846	10 044	10 625	10 557	.
.	293 538	240 794	.
189 041	183 805	161 179	197 975	190 381	159 043	116 931	84 114
.
1 668 877	1 742 553	1 750 945	1 906 909	2 079 583	2 278 433	2 403 131	2 464 443
52 315	61 499	76 246	95 969	106 190	113 734	119 051	128 457
.
520 430	469 436	486 083	553 153	563 284	699 070	662 979	596 254
392 506	391 156	432 260	461 336
.
26 369 725	28 398 651	30 059 957	30 129 359	31 851 490	32 080 933	28 909 036	29 882 503

Ergebnissen der Jahre vor 1990 nicht mehr zulässt.

**2.1.17 Auslandsumsatz nach Wirtschafts-
Betriebe von Unternehmen mit im**

SYPRO -Nr	Wirtschaftshauptgruppe Wirtschaftszweig Insgesamt	1960 ¹⁾	1965 ¹⁾	1970 ¹⁾	1975 ¹⁾	1980
		1 000 DM				
2111	Steinkohlenbergbau, Brikettherstellung, Kokerei	320 675	229 021	240 609	301 266	679 761
	Verarbeitendes Gewerbe	1 318 017	1 441 629	2 280 679	4 158 559	6 247 952
	Grundstoff- und Produktionsgütergewerbe	964 850	999 112	1 389 857	2 303 243	2 957 396
22	dar.: Mineralölverarbeitung	683
25	Gewinnung und Verarbeitung von Steinen und Erden	5 120	9 256	5 884	5 358	5 347
27	Eisenschaffende Industrie	811 016	819 825	1 118 131	1 569 083	1 925 509
28	NE-Metallerzeugung, NE-Metallhalbzeugwerke	.	6 384	1 756	1 088	.
29	Gießerei	37 225	42 371	57 996	.	154 789
3015	Drahtzieherei, Herstellung von Drahtzeugnissen	64 943	71 856	93 566	120 409	171 283
40	Chemische Industrie	8 824	13 269	28 824	56 716	72 509
53	Holzbearbeitung	19 272	17 880	17 215	28 035	40 604
55	Zellstoff-, Holzschliff- Papier- und Papierzeugung
59	Gummiverarbeitung	.	14 299	19 129	250 824	312 330
	Investitionsgüter produzierendes Gewerbe	225 351	267 151	666 216	1 524 351	2 722 507
3021	dav.: Herstellung von Gesenk- und leichten Freiformschmiedestücken, schweren Pressteilen	82 371
3025	Stahlverformung, Oberflächenveredlung, Härtung	41 024	36 877	54 683	71 023	43 781
31	Stahl- und Leichtmetallbau	49 398	48 581	87 859	158 660	147 326
32	Maschinenbau	90 218	132 135	189 461	360 799	363 863
33	Straßenfahrzeugbau, Reparatur von Kraftfahrzeugen usw.	1 096	18 128	278 421	844 745	1 873 449
34	Schiffbau	-	-	-	-	-
36	Elektrotechnik, Reparatur von Haushaltsgeräten	11 833	9 743	30 752	72 583	169 952
37	Feinmechanik, Optik, Herstellung von Uhren	324	.	.	150	825
38	Herstellung von EBM-Waren	31 458	21 099	24 927	16 391	40 559
50	Herstellung von Büromaschinen, ADV-Geräten und -Einrichtungen	381
	Verbrauchsgüter produzierendes Gewerbe	114 411	161 856	201 604	298 096	510 265
39	dav.: Herstellung von Musikinstrumenten, Spielwaren etc.	-	-	.	.	14 060
51	Feinkeramik	323 644
52	Herst. u. Verarbeitung von Glas	.	11 888	13 395	13 167	11 052
54	Holzverarbeitung	7 755	8 967	14 203	24 306	24 940
56	Papier- und Pappeverarbeitung	.	3 793	7 851	17 415	7 358
57	Druckerei, Vervielfältigung	603	.	.	.	29 936
58	Herstellung von Kunststoffwaren	.	843	3 064	20 332	63 679
62	Lederverarbeitung	.	402	306	303	1 072
63	Textilgewerbe	2 482	1 332	2 358	3 283	7 425
64	Bekleidungsgewerbe	4 930	4 994	4 477	11 365	27 099
65	Reparatur von Gebrauchsgütern (ohne elektrische Geräte)	-	-	-	-	-
	Nahrungs- und Genussmittelgewerbe ²⁾	13 405	13 510	23 002	32 869	57 784
6818	dar.: Herstellung von Backwaren	1 401
6831	Molkerei, Käserei	29	240	416	.	15 497
6853	Fleischwarenindustrie ²⁾	2 130	1 521	2 763	2 028	3 757
6871	Brauerei	1 928	2 479	6 464	10 513	17 212
69	Tabakverarbeitung	-	-	-	.	.
	Bergbau und Verarbeitendes Gewerbe	1 638 692	1 700 650	2 521 288	4 459 825	6 927 713

1) Betriebe mit 10 und mehr Beschäftigten. 2) Durch Änderungen des Erhebungsmodus bei der Fleischwarenindustrie tritt ein struktureller Wechsel ein, der die Vergleichbarkeit mit den

zweigen 1960 bis 1994 (nach SYPRO-Nr.)
allgemeinen 20 und mehr Beschäftigten

1985	1988	1989	1990	1991	1992	1993	1994
1 000 DM							
220 549	155 857	123 323	98 045	57 097	30 327	25 905	19 738
9 775 034	9 128 180	10 017 972	9 411 026	9 178 222	9 614 607	8 183 002	9 213 020
3 284 003	2 818 026	3 086 847	2 690 950	2 608 078	2 366 923	2 263 485	2 403 433
.
9 311	18 510	22 409	19 157	18 555	18 441	25 701	29 018
2 135 034	1 788 281	1 989 543	1 576 761	1 548 829	1 376 697	1 356 814	1 404 019
.
236 177	263 365	277 650	274 112	252 085	213 166	186 354	248 644
175 834	193 580	212 860	206 652	188 593	167 114	156 041	158 005
79 896	45 756	60 692	55 924	50 172	56 626	52 588	80 060
52 174	48 842	57 687	56 158	52 634	54 459	53 524	55 956
.
370 189	443 814	433 458	415 121	438 264	420 824	376 198	407 265
4 861 220	5 582 045	6 162 750	5 879 523	5 758 910	6 444 080	5 114 818	5 939 598
122 915	124 188	139 396	.	.	.	116 850	154 121
36 492	60 736	64 648	67 351	61 719	56 575	45 375	72 706
183 453	186 484	174 690	230 035	269 562	392 055	251 777	236 914
579 941	553 930	645 889	701 548	606 677	679 104	517 141	529 093
3 636 685	4 360 512	4 806 784	4 372 566	4 318 223	4 762 353	3 784 600	4 539 143
.
203 063	162 723	186 177	243 700	240 142	262 467	247 703	264 660
.	.	6 800	11 345	27 863	40 382	44 053	52 390
92 826	126 515	137 651	130 407	108 587	123 771	107 319	90 571
.	.	715
526 460	618 254	646 784	708 079	696 246	666 596	624 307	645 198
6 026	7 392	7 094	6 867	6 239	7 245	6 430	5 504
253 280
14 226	19 905	24 344	24 204	25 790	23 105	22 024	21 518
18 364	16 421	19 434	25 332	26 334	22 421	20 032	22 018
8 182	8 461	7 817	8 239	9 001	10 479	30 707	29 681
52 013	.	77 137	78 941	84 407	96 518	97 985	110 556
117 167	170 640	180 284	104 453	191 246	188 394	177 919	212 173
2 052	197	209	313	557	759	898	.
.	57 607	49 302	.
22 093	32 759	30 678	49 825	43 945	32 666	24 241	23 034
.
103 351	109 855	121 591	132 474	114 988	136 648	180 392	224 791
1 007	520	193	579	1 118	1 138	2 164	1 045
.
6 706	11 991	19 107	21 233	18 656	21 858	25 981	22 640
23 691	19 541	19 497	20 432
.
8 995 583	9 284 037	10 141 295	9 509 071	9 235 319	9 644 934	8 208 907	9 232 758

Ergebnissen der Jahre vor 1990 nicht mehr zulässt.

**2.1.18. A. Betriebe nach Beschäftigtengrößenklassen
im September 1999**
Betriebe von Unternehmen mit im allgemeinen 20 und mehr Beschäftigten

WZ 93 Nr.	Wirtschaftsabschnitt Wirtschaftsabteilung	Betriebe mit ... bis ... Beschäftigten							Ins- gesamt
		1 – 19	20 - 49	50 -99	100 - 199	200 - 499	500 - 999	1 000 und mehr	
		Anzahl (MD)							
C	Bergbau und Gewinnung von Steinen und Erden	6	5	3	-	-	1	4	19
10	Kohlenbergbau, Torfgewinnung	-	-	2	-	-	1	4	7
14	Gewinnung von Steinen und Erden, sonstiger Bergbau	6	5	1	-	-	-	-	12
D	Verarbeitendes Gewerbe	45	235	111	61	42	19	18	531
15	Ernährungsgewerbe	14	41	20	7	2	5	-	89
17	Textilgewerbe	-	1	1	-	2	-	-	4
18	Bekleidungsgewerbe	-	1	-	-	1	-	-	2
19	Ledergewerbe	-	1	-	-	-	-	-	1
20	Holzgewerbe (ohne H. v. Möbeln)	5	10	3	1	2	-	-	21
21	Papiergewerbe	-	4	1	-	-	-	-	5
22	Verlags-, Druckgewerbe, Vervielfältigung	2	5	8	4	-	-	1	20
23	Kokerei, Mineralölverarbeitung, H. v. Brutstoffen	-	-	1	1	1	-	-	3
24	Chemische Industrie	1	5	4	1	1	-	-	12
25	H. v. Gummi- und Kunststoffwaren	1	7	6	5	1	2	2	24
26	Glasgewerbe, Keramik, Verarbei- tung von Steinen und Erden	15	16	5	1	-	-	2	39
27	Metallerzeugung und -bearbeitung	-	6	5	5	3	3	3	25
27.1	Erzeugung von Roheisen, Stahl, Ferrolegerungen (EGKS)	-	1	-	-	1	2	2	6
27.2	H. v. Rohren	-	1	2	-	1	-	-	4
27.5	Gießereiindustrie	-	2	1	3	1	1	1	9
28	H. v. Metallerzeugnissen	2	60	21	13	10	2	2	110
28.1	Stahl- und Leichtmetallbau	-	28	8	3	3	1	1	44
29	Maschinenbau	3	38	21	8	9	6	3	88
30	H. v. Büromaschinen, DV- Geräten und -Einrichtungen	-	-	-	-	-	-	-	-
31	H. v. Geräten der Elektrizitäts- erzeugung, -verteilung	1	12	3	8	5	-	1	30
32	Rundfunk-, Fernseh- und Nachrichtentechnik	-	3	1	1	-	-	-	5
33	Medizin-, Mess-, Steuer- und Regelungstechnik, Optik	-	9	6	3	1	1	-	20
34	H. v. Kraftwagen u. Kraftwagenteilen	-	1	2	2	2	-	4	11
35	Sonstiger Fahrzeugbau	-	-	-	-	1	-	-	1
36	H. v. Möbeln, Schmuck, Musik- instrumenten, Sportgeräten usw.	1	12	3	1	1	-	-	18
37	Recycling	-	3	-	-	-	-	-	3
A	Vorleistungsgüterproduzenten	33	96	45	33	21	8	15	251
B	Investitionsgüterproduzenten	3	95	41	21	15	6	5	186
GG	Gebrauchsgüterproduzenten	1	8	3	1	2	1	-	16
VG	Verbrauchsgüterproduzenten	14	41	25	6	4	5	2	97
C + D	INSGESAMT	51	240	114	61	42	20	22	550

**2.1.18. B. Betriebe nach Beschäftigtengrößenklassen
im September 2000**
Betriebe von Unternehmen mit im allgemeinen 20 und mehr Beschäftigten

WZ 93 Nr.	Wirtschaftsabschnitt Wirtschaftsabteilung	Betriebe mit ... bis ... Beschäftigten							Ins- gesamt
		1 – 19	20 - 49	50 -99	100 - 199	200 - 499	500 - 999	1 000 und mehr	
		Anzahl (MD)							
C	Bergbau und Gewinnung von Steinen und Erden	6	4	3	-	-	2	3	18
10	Kohlenbergbau, Torfgewinnung	-	-	2	-	-	2	3	7
14	Gewinnung von Steinen und Erden, sonstiger Bergbau	6	4	1	-	-	-	-	11
D	Verarbeitendes Gewerbe	34	230	111	63	37	24	18	517
15	Ernährungsgewerbe	6	42	20	7	2	6	-	83
17	Textilgewerbe	-	-	1	-	2	-	-	3
18	Bekleidungsgewerbe	-	1	-	-	1	-	-	2
19	Ledergewerbe	-	1	-	-	-	-	-	1
20	Holzgewerbe (ohne H. v. Möbeln)	4	8	2	1	2	-	-	17
21	Papiergewerbe	-	5	1	-	-	-	-	6
22	Verlags-, Druckgewerbe, Vervielfältigung	1	7	9	2	-	-	1	20
23	Kokerei, Mineralölverarbeitung, H. v. Brutstoffen	-	-	1	2	-	-	-	3
24	Chemische Industrie	1	5	2	2	1	-	-	11
25	H. v. Gummi- und Kunststoffwaren	1	9	6	5	1	2	2	26
26	Glasgewerbe, Keramik, Verarbei- tung von Steinen und Erden	14	16	4	1	-	-	2	37
27	Metallerzeugung und - bearbeitung	-	7	5	5	2	4	3	26
27.1	Erzeugung von Roheisen, Stahl, Ferrolegierungen (EGKS)	-	1	-	-	1	2	2	6
27.2	H. v. Rohren	-	2	1	-	-	1	-	4
27.5	Gießereiindustrie	-	2	1	3	1	1	1	9
28	H. v. Metallerzeugnissen	3	52	22	11	10	4	1	103
28.1	Stahl- und Leichtmetallbau	1	25	8	3	2	3	-	42
29	Maschinenbau	3	31	24	10	9	6	3	86
30	H. v. Büromaschinen, DV- Geräten und -Einrichtungen	-	-	-	-	-	-	-	-
31	H. v. Geräten der Elektrizitäts- erzeugung, -verteilung	-	15	3	8	3	-	1	30
32	Rundfunk-, Fernseh- und Nachrichtentechnik	-	4	-	2	-	-	-	6
33	Medizin-, Mess-, Steuer- und Regelungstechnik, Optik	-	10	6	2	2	1	1	22
34	H. v. Kraftwagen u. Kraftwagenteilen	-	1	2	3	-	1	4	11
35	Sonstiger Fahrzeugbau	-	-	-	-	1	-	-	1
36	H. v. Möbeln, Schmuck, Musik- instrumenten, Sportgeräten usw.	1	13	3	2	1	-	-	20
37	Recycling	-	3	-	-	-	-	-	3
A	Vorleistungsgüterproduzenten	28	96	44	33	15	11	14	241
B	Investitionsgüterproduzenten	5	89	44	21	16	8	5	188
GG	Gebrauchsgüterproduzenten	1	5	3	2	2	1	-	14
VG	Verbrauchsgüterproduzenten	6	44	23	7	4	6	2	92
C + D	INSGESAMT	40	234	114	63	37	26	21	535

**2.1.19. A. Beschäftigte nach Beschäftigtengrößenklassen
im September 1999**
Betriebe von Unternehmen mit im allgemeinen 20 und mehr Beschäftigten

WZ 93 Nr.	Wirtschaftsabschnitt Wirtschaftsabteilung	Betriebe mit ... bis ... Beschäftigten							Ins- Gesamt
		1 - 19	20 - 49	50 -99	100 - 199	200 - 499	500 - 999	1 000 und mehr	
		Anzahl (MD)							
C	Bergbau und Gewinnung von Steinen und Erden	.	.	.	-	-	.	.	11 623
10	Kohlenbergbau, Torfgewinnung	-	-	.	-	-	.	.	11 353
14	Gewinnung von Steinen und Erden, sonstiger Bergbau	.	.	.	-	-	-	-	270
D	Verarbeitendes Gewerbe	94 735
15	Ernährungsgewerbe	197	1 366	1 333	1 074	.	.	-	7 886
17	Textilgewerbe	-	.	.	-	.	-	-	.
18	Bekleidungsgewerbe	-	.	-	-	.	-	-	.
19	Ledergewerbe	-	.	-	-	-	-	-	.
20	Holzgewerbe (ohne H. v. Möbeln)	.	298	216	.	.	.	-	1 292
21	Papiergewerbe	-	.	.	-	-	-	-	209
22	Verlags-, Druckgewerbe, Vervielfältigung	.	210	584	.	-	-	.	2 314
23	Kokerei, Mineralölverarbeitung, H. v. Brutstoffen	-	-	.	.	.	-	-	392
24	Chemische Industrie	-	170	276	.	.	-	-	819
25	H. v. Gummi- und Kunststoffwaren	.	206	418	740	.	.	.	6 163
26	Glasgewerbe, Keramik, Verarbei- tung von Steinen und Erden	94	508	328	.	-	-	.	4 530
27	Metallerzeugung und -bearbeitung	-	233	339	747	.	.	.	14 965
27.1	Erzeugung von Roheisen, Stahl, Ferrolegierungen (EGKS)	-	.	-	-	.	.	.	11 033
27.2	H. v. Rohren	-	.	.	-	.	-	-	615
27.5	Gießereiindustrie	-	.	.	420	.	.	.	2 737
28	H. v. Metallerzeugnissen	.	1 934	1 540	1 840	3 036	.	.	11 878
28.1	Stahl- und Leichtmetallbau	-	890	615	4 804
29	Maschinenbau	45	1 280	1 537	1 195	2 589	4 104	4 524	15 274
30	H. v. Büromaschinen, DV-Geräten und -Einrichtungen	-	-	-	-	-	-	-	-
31	H. v. Geräten der Elektrizitäts- erzeugung, -verteilung	.	417	208	1 168	.	-	.	4 372
32	Rundfunk-, Fernseh- und Nachrichtentechnik	-	.	.	.	-	-	-	302
33	Medizin-, Mess-, Steuer- und Regelungstechnik, Optik	.	278	423	.	.	.	-	2 425
34	H. v. Kraftwagen u. Kraftwagenteilen	-	-	.	19 596
35	Sonstiger Fahrzeugbau	-	-	-	-	.	-	-	.
36	H. v. Möbeln, Schmuck, Musik- instrumenten, Sportgeräten usw.	.	391	.	.	.	-	-	1 093
37	Recycling	-	95	-	-	-	-	-	95
A	Vorleistungsgüterproduzenten	347	3 193	3 161	4 587	5 966	5 275	40 516	63 045
B	Investitionsgüterproduzenten	.	3 064	3 085	2 909	4 430	.	.	30 418
GG	Gebrauchsgüterproduzenten	.	262	244	.	.	.	-	2 023
VG	Verbrauchsgüterproduzenten	197	80	1 643	10 872
C + D	INSGESAMT	608	7 899	8 133	8 633	12 097	13 851	55 137	106 358

**2.1.19. B. Beschäftigte nach Beschäftigtengrößenklassen
im September 2000**
Betriebe von Unternehmen mit im allgemeinen 20 und mehr Beschäftigten

WZ 93 Nr.	Wirtschaftsabschnitt Wirtschaftsabteilung	Betriebe mit ... bis ... Beschäftigten							Ins- Gesamt
		1 - 19	20 - 49	50 -99	100 - 199	200 - 499	500 - 999	1 000 und mehr	
		Anzahl (MD)							
C	Bergbau und Gewinnung von Steinen und Erden	.	.	.	-	-	.	.	10 384
10	Kohlenbergbau, Torfgewinnung	-	-	.	-	-	.	.	10 145
14	Gewinnung von Steinen und Erden, sonstiger Bergbau	.	.	.	-	-	-	-	239
D	Verarbeitendes Gewerbe	95 878
15	Ernährungsgewerbe	55	1 358	1 297	1 001	.	.	-	8 510
17	Textilgewerbe	-	-	.	-	.	-	-	502
18	Bekleidungsgewerbe	-	.	-	-	.	-	-	.
19	Ledergewerbe	-	.	-	-	-	-	-	.
20	Holzgewerbe (ohne H. v. Möbeln)	.	247	.	.	.	-	-	1 183
21	Papiergewerbe	-	.	.	-	-	-	-	194
22	Verlags-, Druckgewerbe, Vervielfältigung	.	262	697	.	-	-	.	2 225
23	Kokerei, Mineralölverarbeitung, H. v. Brutstoffen	-	-	.	.	-	-	-	326
24	Chemische Industrie	.	187	.	.	.	-	-	809
25	H. v. Gummi- und Kunststoffwaren	.	289	418	705	.	.	.	6 152
26	Glasgewerbe, Keramik, Verarbei- tung von Steinen und Erden	72	497	238	.	-	-	.	4 334
27	Metallerzeugung und -bearbeitung	-	268	342	744	.	2 648	.	15 327
27.1	Erzeugung von Roheisen, Stahl, Ferrolegierungen (EGKS)	-	.	-	-	.	.	.	11 140
27.2	H. v. Rohren	-	.	.	-	-	.	-	609
27.5	Gießereiindustrie	-	.	.	414	.	.	.	2 974
28	H. v. Metallerzeugnissen	.	1 678	1 612	1 434	2 771	2 396	.	11 010
28.1	Stahl- und Leichtmetallbau	.	799	630	397	.	1 689	.	4 157
29	Maschinenbau	45	978	1 540	1 401	2 655	4 367	4 804	15 790
30	H. v. Büromaschinen, DV-Geräten und -Einrichtungen	-	-	-	-	-	-	-	-
31	H. v. Geräten der Elektrizitäts- erzeugung, -verteilung	-	493	190	1 144	.	-	.	3 880
32	Rundfunk-, Fernseh- und Nachrichtentechnik	-	.	-	.	-	-	-	378
33	Medizin-, Mess-, Steuer- und Regelungstechnik, Optik	.	315	393	.	.	.	-	3 029
34	H. v. Kraftwagen u. Kraftwagenteilen	-	.	.	437	.	-	19 140	20 358
35	Sonstiger Fahrzeugbau	-	-	-	-	.	-	-	.
36	H. v. Möbeln, Schmuck, Musik- instrumenten, Sportgeräten usw.	.	386	200	.	.	-	-	1 164
37	Recycling	-	114	-	-	-	-	-	114
A	Vorleistungsgüterproduzenten	273	3 111	3 118	4 470	4 136	6 946	39 794	61 848
B	Investitionsgüterproduzenten	.	2 619	2 867	2 809	4 597	.	.	30 898
GG	Gebrauchsgüterproduzenten	.	391	200	.	.	.	-	2 032
VG	Verbrauchsgüterproduzenten	55	1 459	1 549	11 484
C + D	INSGESAMT	408	7 580	7 734	8 559	10 309	17 230	54 442	106 262

2.1.20. A. Energieverbrauch nach Wirtschaftsabteilungen 1999
Betriebe von Unternehmen mit im allgemeinen 20. und mehr Beschäftigten

WZ 93 Nr.	Wirtschaftsabschnitt Wirtschaftsabteilung	Verbrauch an					
		Kohle	Heizöl		Erdgas	Stadt- u. Kokereigas	Strom
			leicht	schwer			
		1 000 MJ	Tonnen		1 000 kWh		
C	Bergbau und Gewinnung von Steinen und Erden	5 006	654	-	-	-	628 959
10	Kohlenbergbau, Torfgewinnung	5 006	-	-	-	-	619 404
14	Gewinnung von Steinen und Erden, sonstiger Bergbau	-	654	-	-	-	9 555
D	Verarbeitendes Gewerbe	59 690 972	26 183	22 482	2 468 030	3 724 086	3 585 773
15	Ernährungsgewerbe	330 184	3 091	117	130 223	10 343	140 972
17	Textilgewerbe
18	Bekleidungsgewerbe
19	Ledergewerbe
20	Holzgewerbe (ohne H. v. Möbeln)	-	4 560	-	61 601	-	101 992
21	Papiergewerbe	-	273	-	496	-	2 253
22	Verlags-, Druckgewerbe, Vervielfältigung	-	30	-	6 633	293	22 467
23	Kokerei, Mineralölverarbeitung, H. v. Brutstoffen	-	422	-	-	784 913	155 587
24	Chemische Industrie	-	760	-	2 405	695	324 531
25	H. v. Gummi- und Kunststoffwaren	-	1 422	-	332 289	-	280 005
26	Glasgewerbe, Keramik, Verarbeitung von Steinen und Erden	-	877	1 814	488 971	3 128	98 862
27	Metallerzeugung und -bearbeitung	59 352 572	1 291	20 544	635 724	2 820 923	1 414 268
27.1	Erzeugung von Roheisen, Stahl, Ferrolegierungen (EGKS)	58 731 075	581	20 544	272 256	2 800 046	1 066 375
27.2	H. v. Rohren	-	-	-	90 560	-	39 074
27.5	Gießereiindustrie	621 497	391	-	210 801	-	278 742
28	H. v. Metallerzeugnissen	-	6 020	7	332 610	3 571	261 261
28.1	Stahl- und Leichtmetallbau	-	3 181	-	7 706	3 448	25 727
29	Maschinenbau	8 216	4 691	-	101 094	40	182 035
30	H. v. Büromaschinen, DV-Geräten und -Einrichtungen	-	-	-	-	-	-
31	H. v. Geräten der Elektrizitätserzeugung, -verteilung	-	467	-	23 811	910	42 493
32	Rundfunk-, Fernseh- und Nachrichtentechnik	-	-	-	594	-	3 124
33	Medizin-, Mess-, Steuer- und Regelungstechnik, Optik	-	238	-	126 911	-	55 549
34	H. v. Kraftwagen u. Kraftwagenteilen	-	1 296	-	215 803	98 022	443 867
35	Sonstiger Fahrzeugbau
36	H. v. Möbeln. Schmuck, Musikinstrumenten, Sportgeräten usw.	-	276	-	5 256	-	6 060
37	Recycling	-	17	-	-	-	1 180
A	Vorleistungsgüterproduzenten	59 357 578	14 747	22 358	2 021 302	3 610 229	3 594 850
B	Investitionsgüterproduzenten	8 216	8 466	7	258 099	101 570	445 342
GG	Gebrauchsgüterproduzenten	-	546	-	5 707	-	19 110
VG	Verbrauchsgüterproduzenten	330 184	3 078	117	182 922	12 287	155 430
+	INSGESAMT	59 695 978	26 837	22 482	2 468 030	3 724 086	4 214 732

2.1.20. B. Energieverbrauch nach Wirtschaftsabteilungen 2000
Betriebe von Unternehmen mit im allgemeinen 20 und mehr Beschäftigten

WZ 93 Nr.	Wirtschaftsabschnitt Wirtschaftsabteilung	Verbrauch an					
		Kohle	Heizöl		Erdgas	Stadt- u. Kokereigas	Strom
			leicht	schwer			
		1 000 MJ	Tonnen		1 000 kWh		
C	Bergbau und Gewinnung von Steinen und Erden	-	623	-	-	-	583 454
10	Kohlenbergbau, Torfgewinnung	-	-	-	-	-	573 802
14	Gewinnung von Steinen und Erden, sonstiger Bergbau	-	623	-	-	-	9 652
D	Verarbeitendes Gewerbe	68 076 347	23 192	20 769	2 312 308	3 733 133	3 793 183
15	Ernährungsgewerbe	297 388	3 102	14	150 444	6 634	147 059
17	Textilgewerbe	-	-	-	3 640	-	57 495
18	Bekleidungsgewerbe	-	-	-	-	-	-
19	Ledergewerbe	-	-	-	-	-	-
20	Holzgewerbe (ohne H. v. Möbeln)	-	4 506	-	75 459	-	131 713
21	Papiergewerbe	-	252	-	145	-	2 568
22	Verlags-, Druckgewerbe, Vervielfältigung	-	80	-	1 779	303	20 449
23	Kokerei, Mineralölverarbeitung, H. v. Brutstoffen	-	347	-	-	506 172	141 660
24	Chemische Industrie	-	402	-	4 614	466	370 106
25	H. v. Gummi- und Kunststoffwaren	-	1 056	-	302 025	1 704	283 059
26	Glasgewerbe, Keramik, Verarbeitung von Steinen und Erden	-	559	2 578	382 674	4 906	88 822
27	Metallerzeugung und -bearbeitung	67 769 663	1 131	18 165	621 465	3 114 240	1 502 266
27.1	Erzeugung von Roheisen, Stahl, Ferrolegierungen (EGKS)	67 128 474	384	18 165	252 999	3 091 790	1 149 675
27.2	H. v. Rohren	-	-	-	89 345	-	37 123
27.5	Gießereiindustrie	641 190	367	-	219 238	-	282 842
28	H. v. Metallerzeugnissen	-	4 488	12	318 716	103	266 921
28.1	Stahl- und Leichtmetallbau	-	2 217	-	9 169	-	24 508
29	Maschinenbau	9 296	4 691	-	120 381	45	196 992
30	H. v. Büromaschinen, DV-Geräten und -Einrichtungen	-	-	-	-	-	-
31	H. v. Geräten der Elektrizitätserzeugung, -verteilung	-	381	-	24 038	2 873	43 672
32	Rundfunk-, Fernseh- und Nachrichtentechnik	-	-	-	412	-	3 371
33	Medizin-, Mess-, Steuer- und Regelungstechnik, Optik	-	193	-	105 630	-	64 084
34	H. v. Kraftwagen u. Kraftwagenteilen	-	1 251	-	194 468	95 326	462 291
35	Sonstiger Fahrzeugbau	-	-	-	-	-	-
36	H. v. Möbeln, Schmuck, Musikinstrumenten, Sportgeräten usw.	-	302	-	5 292	-	6 910
37	Recycling	-	31	-	-	-	1 638
A	Vorleistungsgüterproduzenten	67 769 663	12 823	20 743	1 844 032	3 629 805	3 729 638
B	Investitionsgüterproduzenten	9 296	7 358	12	255 906	95 866	466 139
GG	Gebrauchsgüterproduzenten	-	549	-	5 593	-	19 343
VG	Verbrauchsgüterproduzenten	297 388	3 085	14	206 777	7 462	161 517
-+	INSGESAMT	68 076 347	23 815	20 769	2 312 308	3 733 133	4 376 637

2.1.21. A. Betriebe, Beschäftigte und Umsatz nach fachlichen Betriebsteilen 1999

Betriebe von Unternehmen mit im allgemeinen 20 und mehr Beschäftigten

WZ 93 Nr.	Wirtschaftsabschnitt Wirtschaftsabteilung	Betriebs- teile	Beschäftigte		Umsatz	
			Insgesamt	dar.: Arbeiter	Insgesamt	dar.: Ausland
		Anzahl (MD)			1 000 DM	
C	Bergbau und Gewinnung von Steinen und Erden	19	11 618	9 034	553 147	5 178
10	Kohlenbergbau, Torfgewinnung	7	11 355	8 841	496 696	3 374
14	Gewinnung von Steinen und Erden, sonstiger Bergbau	12	263	193	56 451	1 804
D	Verarbeitendes Gewerbe	578	94 806	70 813	31 732 489	12 840 578
15	Ernährungsgewerbe	93	7 815	4 635	2 069 239	181 050
17	Textilgewerbe	6
18	Bekleidungsgewerbe	4
19	Ledergewerbe	1
20	Holzgewerbe (ohne H. v. Möbeln)	22	1 287	963	285 486	99 150
21	Papiergewerbe	5	206	161	41 939	5 274
22	Verlags-, Druckgewerbe, Vervielfältigung	21	2 350	1 028	529 692	50 740
23	Kokerei, Mineralölverarbeitung, H. v. Brutstoffen	3	486	380	412 784	11 436
24	Chemische Industrie	14	877	400	330 804	54 813
25	H. v. Gummi- und Kunststoffwaren	26	6 202	4 860	1 422 825	708 570
26	Glasgewerbe, Keramik, Verarbeitung von Steinen und Erden	40	4 417	2 875	838 469	233 260
27	Metallerzeugung und -bearbeitung	30	14 886	11 752	3 693 099	1 747 251
27.1	Erzeugung von Roheisen, Stahl, Ferrolegierungen (EGKS)	6	10 306	8 012	2 483 481	1 197 982
27.2	H. v. Rohren	4	676	455	175 803	56 653
27.5	Gießereiindustrie	13	2 829	2 438	645 520	348 068
28	H. v. Metallerzeugnissen	123	12 172	9 215	2 640 576	666 887
28.1	Stahl- und Leichtmetallbau	46	4 523	3 143	942 210	170 152
29	Maschinenbau	96	16 190	11 853	4 806 392	1 170 607
30	H. v. Büromaschinen, DV-Geräten und -Einrichtungen	-	-	-	-	-
31	H. v. Geräten der Elektrizitätserzeugung, -verteilung	32	4 491	2 847	1 205 059	196 379
32	Rundfunk-, Fernseh- und Nachrichtentechnik	6	371	251	62 166	9 732
33	Medizin-, Mess-, Steuer- und Regelungstechnik, Optik	20	2 417	1 425	727 128	144 795
34	H. v. Kraftwagen u. Kraftwagenteilen	12	18 387	16 435	11 895 042	7 386 816
35	Sonstiger Fahrzeugbau	1
36	H. v. Möbeln, Schmuck, Musikinstrumenten, Sportgeräten usw.	20	1 128	846	471 892	31 940
37	Recycling	3	93	70	36 087	13 283
A	Vorleistungsgüterproduzenten	275	62 537	48 454	14 815 686	5 548 029
B	Investitionsgüterproduzenten	204	31 447	24 000	14 036 722	6 954 170
GG	Gebrauchsgüterproduzenten	16	2 036	1 638	846 029	39 268
VG	Verbrauchsgüterproduzenten	102	10 404	5 755	2 587 199	304 289
C + D	INSGESAMT	597	106 424	79 847	32 285 636	12 845 756

**2.1.21. B. Betriebe, Beschäftigte und Umsatz nach fachlichen
Betriebsstellen 2000**
Betriebe von Unternehmen mit im allgemeinen 20 und mehr Beschäftigten

WZ 93 Nr.	Wirtschaftsabschnitt Wirtschaftsabteilung	Betriebs- teile	Beschäftigte		Umsatz	
			Insgesamt	dar.: Arbeiter	Insgesamt	dar.: Ausland
		Anzahl (MD)			1 000 DM	
C	Bergbau und Gewinnung von Steinen und Erden	18	10 639	8 236	589 781	6 324
10	Kohlenbergbau, Torfgewinnung	7	10 404	8 063	532 856	4 252
14	Gewinnung von Steinen und Erden, sonstiger Bergbau	11	235	173	56 925	2 072
D	Verarbeitendes Gewerbe	570	94 829	70 664	34 205 486	14 139 029
15	Ernährungsgewerbe	87	8 149	4 828	2 173 548	207 230
17	Textilgewerbe	5	446	336	192 552	123 016
18	Bekleidungsgewerbe	3
19	Ledergewerbe	1
20	Holzgewerbe (ohne H. v. Möbeln)	19	1 214	906	347 362	134 204
21	Papiergewerbe	6	208	161	46 491	4 272
22	Verlags-, Druckgewerbe, Vervielfältigung	21	2 218	979	511 359	46 404
23	Kokerei, Mineralölverarbeitung, H. v. Brutstoffen	3	320	248	401 072	12 072
24	Chemische Industrie	13	814	391	359 311	74 520
25	H. v. Gummi- und Kunststoffwaren	28	6 164	4 764	1 557 523	741 134
26	Glasgewerbe, Keramik, Verarbei- tung von Steinen und Erden	38	4 359	2 798	831 744	246 537
27	Metallerzeugung und -bearbeitung	31	14 969	11 843	4 372 443	2 186 350
27.1	Erzeugung von Roheisen, Stahl, Ferrolegierungen (EGKS)	6	10 375	8 070	3 066 289	1 597 816
27.2	H. v. Rohren	4	609	411	188 622	69 292
27.5	Gießereiindustrie	13	2 890	2 501	667 805	348 539
28	H. v. Metallerzeugnissen	117	11 228	8 430	2 749 519	698 947
28.1	Stahl- und Leichtmetallbau	43	3 865	2 625	941 533	136 661
29	Maschinenbau	95	15 643	11 298	5 011 932	1 314 412
30	H. v. Büromaschinen, DV-Geräten und -Einrichtungen	-	-	-	-	-
31	H. v. Geräten der Elektrizitäts- erzeugung, -verteilung	32	3 686	2 202	1 152 215	214 569
32	Rundfunk-, Fernseh- und Nachrichtentechnik	7	405	262	77 827	10 705
33	Medizin-, Mess-, Steuer- und Regelungstechnik, Optik	23	2 937	1 772	827 438	191 473
34	H. v. Kraftwagen u. Kraftwagenteilen	14	20 199	17 999	12 944 071	7 858 891
35	Sonstiger Fahrzeugbau	1
36	H. v. Möbeln. Schmuck, Musik- instrumenten, Sportgeräten usw.	23	1 182	892	490 484	38 345
37	Recycling	3	106	83	52 378	15 822
A	Vorleistungsgüterproduzenten	269	62 107	48 263	16 838 777	6 579 364
B	Investitionsgüterproduzenten	208	30 644	23 101	14 406 476	7 176 009
GG	Gebrauchsgüterproduzenten	15	2 027	1 636	855 404	43 467
VG	Verbrauchsgüterproduzenten	96	10 690	5 900	2 694 610	346 513
C + D	INSGESAMT	588	105 468	78 900	34 795 267	14 145 353

2.1.22. A. Unternehmen, Beschäftigte und Umsatz 1999
Unternehmen mit 20 und mehr Beschäftigten

WZ 93 Nr.	Wirtschaftsabschnitt Wirtschaftsabteilung Insgesamt	Unternehmen	Beschäftigte	Gesamtumsatz
		Anzahl (MD)		1 000 DM
C	Bergbau und Gewinnung von Steinen und Erden	9	.	.
10	Kohlenbergbau, Torfgewinnung	2	.	.
14	Gewinnung von Steinen und Erden, sonstiger Bergbau	7	.	.
D	Verarbeitendes Gewerbe	443	.	.
15	Ernährungsgewerbe	75	6 632	1 666 133
17	Textilgewerbe	4	.	.
18	Bekleidungsgewerbe	3	.	.
19	Ledergewerbe	1	.	.
20	Holzgewerbe (ohne H. v. Möbeln)	19	990	224 761
21	Papiergewerbe	5	.	.
22	Verlags-, Druckgewerbe, Vervielfältigung	19	2 333	542 460
23	Kokerei, Mineralölverarbeitung, H. v. Brutstoffen	2	.	.
24	Chemische Industrie	8	.	.
25	H. v. Gummi- und Kunststoffwaren	19	4 693	974 865
26	Glasgewerbe, Keramik, Verarbeitung von Steinen und Erden	18	4 745	963 855
27	Metallerzeugung und -bearbeitung	21	15 352	3 968 762
27.1	Erzeugung von Roheisen, Stahl, Ferrolegerungen (EGKS)	4	.	.
27.2	H. v. Rohren	3	.	.
27.5	Gießereiindustrie	9	.	.
28	H. v. Metallerzeugnissen	102	11 493	2 675 326
28.1	Stahl- und Leichtmetallbau	42	5 244	1 251 774
29	Maschinenbau	70	10 538	3 574 088
30	H. v. Büromaschinen, DV-Geräten und -Einrichtungen	-	-	-
31	H. v. Geräten der Elektrizitätserzeugung, -verteilung	25	3 632	1 103 886
32	Rundfunk-, Fernseh- und Nachrichtentechnik	5	.	.
33	Medizin-, Mess-, Steuer- und Regelungstechnik, Optik	18	1 516	399 062
34	H. v. Kraftwagen u. Kraftwagen-teilen	9	.	.
35	Sonstiger Fahrzeugbau	-	-	-
36	H. v. Möbeln, Schmuck, Musikinstrumenten, Sportgeräten usw.	18	1 054	464 791
37	Recycling	2	.	.
A	Vorleistungsgüterproduzenten	195	44 697	12 203 762
B	Investitionsgüterproduzenten	160	19 245	5 633 533
GG	Gebrauchsgüterproduzenten	14	994	459 613
VG	Verbrauchsgüterproduzenten	83	8 400	2 011 473
C + D	INSGESAMT	452	73 336	20 308 381

2.1.22. B. Unternehmen, Beschäftigte und Umsatz 2000
Unternehmen mit 20 und mehr Beschäftigten

WZ 93 Nr.	Wirtschaftsabschnitt Wirtschaftsabteilung Insgesamt	Unternehmen	Beschäftigte	Gesamtumsatz
		Anzahl (MD)		1 000 DM
C	Bergbau und Gewinnung von Steinen und Erden	8	.	.
10	Kohlenbergbau, Torfgewinnung	2	.	.
14	Gewinnung von Steinen und Erden, sonstiger Bergbau	6	.	.
D	Verarbeitendes Gewerbe	434	.	.
15	Ernährungsgewerbe	69	6 803	1 753 638
17	Textilgewerbe	3	498	281 692
18	Bekleidungsgewerbe	2	.	.
19	Ledergewerbe	1	.	.
20	Holzgewerbe (ohne H. v. Möbeln)	15	1 198	338 725
21	Papiergewerbe	6	194	46 491
22	Verlags-, Druckgewerbe, Vervielfältigung	19	2 211	517 428
23	Kokerei, Mineralölverarbeitung, H. v. Brutstoffen	2	.	.
24	Chemische Industrie	9	822	334 264
25	H. v. Gummi- und Kunststoffwaren	22	4 771	1 028 670
26	Glasgewerbe, Keramik, Verarbeitung von Steinen und Erden	16	4 576	956 662
27	Metallerzeugung und -bearbeitung	23	16 503	5 007 579
27.1	Erzeugung von Roheisen, Stahl, Ferrolegierungen (EGKS)	4	11 140	3 339 926
27.2	H. v. Rohren	4	1 385	548 530
27.5	Gießereiindustrie	9	3 374	758 564
28	H. v. Metallerzeugnissen	96	11 036	2 751 203
28.1	Stahl- und Leichtmetallbau	40	4 908	1 250 540
29	Maschinenbau	70	10 727	4 162 170
30	H. v. Büromaschinen, DV-Geräten und -Einrichtungen	-	-	-
31	H. v. Geräten der Elektrizitätserzeugung, -verteilung	25	3 273	1 079 824
32	Rundfunk-, Fernseh- und Nachrichtentechnik	6	378	84 383
33	Medizin-, Mess-, Steuer- und Regelungstechnik, Optik	20	1 520	353 473
34	H. v. Kraftwagen u. Kraftwagen-teilen	9	7 642	2 729 112
35	Sonstiger Fahrzeugbau	-	-	-
36	H. v. Möbeln. Schmuck, Musikinstrumenten, Sportgeräten usw.	19	1 064	472 295
37	Recycling	2	.	.
A	Vorleistungsgüterproduzenten	189	45 485	13 583 090
B	Investitionsgüterproduzenten	163	19 044	6 151 748
GG	Gebrauchsgüterproduzenten	12	940	467 162
VG	Verbrauchsgüterproduzenten	78	8 846	2 206 095
C + D	INSGESAMT	442	74 315	22 408 095

2.2. ERGEBNISSE DER INVESTITIONSERHEBUNG 1999

2.2.1 Investitionen der Betriebe nach Anlagearten 1999

Betriebe von Unternehmen mit 20 und mehr Beschäftigten

WZ 93 Nr.	Wirtschaftsabschnitt Wirtschaftsabteilung	Betriebe		Beschäftigte insgesamt Ende September	Gesamtumsatz	Bruttoanlageinvestitionen			
		insgesamt	mit Investitionen			bebaute Grundstücke u. Bauten	Grundstücke ohne Bauten	Maschinen und Geschäftsausstattung	insgesamt
Anzahl					1 000 DM				
C	Bergbau u. Gewinnung von Steinen und Erden	19	17	11 632	602 049	3 797	1 465	48 555	53 817
10	Kohlenbergbau, Torfgewinnung	7	7	11 353	537 293	3 125	1 091	45 116	49 332
14	Gewinnung von Steinen und Erden, sonstiger Bergbau	12	10	279	64 756	672	374	3 439	4 485
D	Verarbeitendes Gewerbe	529	470	94 749	33 324 577	125 073	2 031	1 411 513	1 538 617
15	Ernährungsgewerbe	89	80	7 902	2 323 614	9 784	294	90 942	101 020
17	Textilgewerbe	4	3	.	.	.	-	.	.
18	Bekleidungsgewerbe	2	2	.	.	-	-	.	.
19	Ledergewerbe	1	1	.	.	.	-	.	.
20	Holzgewerbe (oh. H. v. Möbeln)	21	16	1 318	314 701	8 589	6	47 923	56 518
21	Papiergewerbe	5	5	209	41 939	-	-	1 061	1 061
22	Verlags-, Druckgewerbe, Vervielfältigung	20	17	2 315	544 971	607	-	10 807	11 414
23	Kokerei, Mineralölverarbeitung, H. v. Brutstoffen	3	3	392	421 563	56	-	1 419	1 475
24	Chemische Industrie	12	10	819	347 363	3 690	-	9 882	13 572
25	H. v. Gummi- und Kunststoffwaren	23	21	6 139	1 398 738	1 270	-	49 107	50 377
26	Glasgewerbe, Keramik, Verarbeitung von Steinen und Erden	39	31	4 535	965 341	4 737	18	30 773	35 528
27	Metallerzeugung und – bearbeitung	25	24	14 965	3 858 329	9 918	417	216 429	226 764
27.1	Erzeugung von Roheisen, Stahl, Ferrolegierungen (EGKS)	6	6	11 033	2 743 574	5 223	394	171 344	176 961
27.2	H. v. Rohren	4	4	615	206 213	623	15	4 578	5 216
27.5	Gießereiindustrie	9	8	2 737	638 336	3 883	8	35 542	39 433
28	H. v. Metallerzeugnissen	108	99	11 823	2 831 265	7 359	547	135 887	143 793
28.1	Stahl- Leichtmetallbau	44	40	4 804	1 252 178	1 185	-	37 555	38 740
29	Maschinenbau	88	79	15 275	4 734 863	18 544	684	164 319	183 547
30	H. v. Büromaschinen, DV-Geräten und Einrichtungen	-	-	-	-	-	-	-	-
31	H. v. Geräten der Elektrizitätserzeugung, -verteilung	31	28	4 415	1 336 522	446	-	31 482	31 928
32	Rundfunk-, Fernseh- und Nachrichtentechnik	5	5	302	63 009	219	-	1 989	2 208
33	Medizin-, Mess-, Steuer- und Regelungstechnik, Optik	20	18	2 425	757 605	3 466	-	18 152	21 618
34	H. v. Kraftwagen u. Kraftwagenteilen	11	10	19 596	12 533 694	52 474	65	549 972	602 511
35	Sonstiger Fahrzeugbau	1	1	.	.	-	-	.	.
36	H. v. Möbeln, Schmuck, Musikinstrumenten, Sportgeräten usw.	18	14	1 094	473 443	9	-	12 442	12 451
37	Recycling	3	3	95	49 251	914	-	885	1 799
A	Vorleistungsgüterproduzenten	249	218	63 050	15 920 744	52 919	2 453	896 445	951 817
B	Investitionsgüterproduzenten	186	167	30 419	14 250 573	61 846	749	449 226	511 821
GG	Gebrauchsgüterproduzenten	16	14	2 024	847 700	22	-	13 015	13 037
VG	Verbrauchsgüterproduzenten	97	88	10 888	2 907 609	14 083	294	101 382	115 759
C + D	INSGESAMT	548	487	106 381	33 926 626	128 870	3 496	1 460 068	1 592 434

2.2.2 Bruttoanlageinvestitionen der Betriebe nach Wirtschaftszweigen 1995 bis 1999
Betriebe von Unternehmen mit 20 und mehr Beschäftigten

WZ 93 Nr.	Wirtschaftsabschnitt Wirtschaftsabteilung	1995	1996	1997	1998	1999
		1 000 DM				
C	Bergbau u. Gewinnung von Steinen und Erden	150 933	84 634	59 193	133 385	53 817
10	Kohlenbergbau, Torfgewinnung	141 880	79 631	52 757	129 928	49 332
14	Gewinnung von Steinen und Erden, sonstiger Bergbau	9 053	5 003	6 436	3 457	4 485
D	Verarbeitendes Gewerbe	1 218 709	1 102 125	1 666 242	2 388 281	1 538 617
15	Ernährungsgewerbe	97 357	116 513	91 780	71 454	101 020
17	Textilgewerbe	11 607	13 393	16 073	4 378	.
18	Bekleidungsgewerbe	690	938	455	249	.
19	Ledergewerbe	71	-	-	39	.
20	Holzgewerbe (oh. H. v. Möbeln)	15 990	20 184	16 056	11 294	56 518
21	Papiergewerbe	1 437	686	839	1 656	1 061
22	Verlags-, Druckgewerbe, Vervielfältigung	26 752	13 816	11 371	17 615	11 414
23	Kokerei, Mineralölverarbeitung, H. v. Brutstoffen	1 740	1 260	9 213	5 226	1 475
24	Chemische Industrie	8 224	8 583	20 218	22 854	13 572
25	H. v. Gummi- und Kunststoffwaren	59 361	54 120	77 038	60 308	50 377
26	Glasgewerbe, Keramik, Verarbeitung von Steinen und Erden	48 155	50 236	85 473	32 443	35 528
27	Metallerzeugung und – bearbeitung	202 076	181 385	332 362	316 178	226 764
27.1	Erzeugung von Roheisen, Stahl, Ferrolegerungen (EGKS)	90 607	104 157	252 872	208 233	176 961
27.2	H. v. Rohren	69 909	21 944	19 742	41 557	5 216
27.5	Gießereiindustrie	36 777	53 359	52 683	61 260	39 433
28	H. v. Metallerzeugnissen	128 047	77 947	86 172	129 831	143 793
28.1	Stahl- Leichtmetallbau	28 852	25 921	30 293	43 252	38 740
29	Maschinenbau	164 809	220 590	171 478	229 499	183 547
30	H. v. Büromaschinen, DV-Geräten und Einrichtungen	1 679	-	-	-	-
31	H. v. Geräten der Elektrizitäts-erzeugung, -verteilung	40 171	28 390	32 813	39 610	31 928
32	Rundfunk-, Fernseh- und Nachrichtentechnik	11 836	7 345	7 270	6 162	2 208
33	Medizin-, Mess-, Steuer- und Regelungstechnik, Optik	32 360	2 974	6 994	8 583	21 618
34	H. v. Kraftwagen und Kraftwagenteilen	348 879	298 024	692 686	1 422 882	602 511
35	Sonstiger Fahrzeugbau
36	H. v. Möbeln. Schmuck, Musik-instrumenten, Sportgeräten usw.	16 577	5 088	6 858	7 091	12 451
37	Recycling	-	-	-	634	1 799
A	Vorleistungsgüterproduzenten	848 357	708 274	993 665	1 115 703	951 817
B	Investitionsgüterproduzenten	374 096	339 779	598 665	1 309 386	511 821
GG	Gebrauchsgüterproduzenten	37 191	12 948	15 068	10 751	13 037
VG	Verbrauchsgüterproduzenten	109 996	125 758	118 037	85 826	115 759
C + D	INSGESAMT	1 369 642	1 186 759	1 725 435	2 521 666	1 592 434

2.2.3 Investitionen der Betriebe nach Anlagearten und Kreisen 1999

Betriebe und Unternehmen mit 20 und mehr Beschäftigten

Landkreis Wirtschaftsabschnitt	Betriebe		Beschäftigte	Gesamt- umsatz	Bruttoanlageinvestitionen			
	Insgesamt	mit Investi- tionen	insgesamt Ende September		bebaute Grundstücke und Bauten	Grundstücke ohne Bauten	Maschinen u. Ge- schäfts- ausstattung	insgesamt
	Anzahl				1 000 DM			
Stadtverband Saarbrücken								
Bergbau u. Gew. v. Steinen und Erden	7	6	8 534	413 676	2 557	1 091	38 107	41 755
Verarbeitendes Gewerbe	164	141	26 760	7 745 767	29 811	1 040	304 536	335 387
Vorleistungsgüterproduzenten	73	60	25 011	5 503 865	21 122	2 040	281 927	305 089
Investitionsgüterproduzenten	54	48	6 089	1 674 496	7 412	91	43 007	50 510
Gebrauchsgüterproduzenten	6	4	357	105 499	13	-	600	613
Verbrauchsgüterproduzenten	38	35	3 837	875 583	3 821	-	17 109	20 930
Insgesamt	171	147	35 294	8 159 443	32 368	2 131	342 643	377 142
Merzig-Wadern								
Bergbau u. Gew. v. Steinen und Erden	2	1	.	.	-	-	.	.
Verarbeitendes Gewerbe	44	38	8 714	1 756 666	19 238	23	80 451	99 712
Vorleistungsgüterproduzenten	25	19	5 841	1 130 288	10 428	23	56 229	66 680
Investitionsgüterproduzenten	12	11	1 364	349 116	5 043	-	14 856	19 899
Gebrauchsgüterproduzenten	1	1	.	.	-	-	.	.
Verbrauchsgüterproduzenten	8	8	.	.	-	-	.	.
Insgesamt	46	39	8 732	1 769 133	19 238	23	80 556	99 817
Neunkirchen								
Bergbau u. Gew. v. Steinen und Erden	-	-	-	-	-	-	-	-
Verarbeitendes Gewerbe	52	47	8 545	3 261 061	10 392	49	105 271	115 712
Vorleistungsgüterproduzenten	23	22	3 745	1 344 433	8 660	8	62 955	71 623
Investitionsgüterproduzenten	20	17	3 303	1 453 854	1 732	41	34 128	35 901
Gebrauchsgüterproduzenten	1	1	.	.	-	-	.	.
Verbrauchsgüterproduzenten	8	7	.	.	-	-	.	.
Insgesamt	52	47	8 545	3 261 061	10 392	49	105 271	115 712
Saarlouis								
Bergbau u. Gew. v. Steinen und Erden	7	7	3 002	155 604	568	249	8 949	9 766
Verarbeitendes Gewerbe	115	102	23 313	12 168 353	53 828	302	418 732	472 862
Vorleistungsgüterproduzenten	56	50	13 118	2 780 889	7 512	257	166 995	174 764
Investitionsgüterproduzenten	45	42	10 873	8 647 222	42 882	-	240 464	283 346
Gebrauchsgüterproduzenten	3	3	410	329 476	-	-	2 051	2 051
Verbrauchsgüterproduzenten	18	14	1 914	566 370	4 002	294	18 171	22 467
Insgesamt	122	109	26 315	12 323 957	54 396	551	427 681	482 628
Saarpfalz-Kreis								
Bergbau u. Gew. v. Steinen und Erden	1	1	.	.	-	-	.	.
Verarbeitendes Gewerbe	103	97	21 537	6 825 260	8 699	617	450 412	459 728
Vorleistungsgüterproduzenten	54	52	13 853	4 758 958	4 502	-	316 914	321 416
Investitionsgüterproduzenten	36	33	6 147	1 452 829	1 833	617	83 318	85 768
Gebrauchsgüterproduzenten	-	-	-	-	-	-	-	-
Verbrauchsgüterproduzenten	14	13	1 572	626 814	2 400	-	50 590	52 990
Insgesamt	104	98	21 572	6 838 601	8 735	617	450 822	460 174
St. Wendel								
Bergbau u. Gew. v. Steinen und Erden	2	2	.	.	-	-	.	.
Verarbeitendes Gewerbe	51	45	5 880	1 567 477	3 107	-	52 109	55 216
Vorleistungsgüterproduzenten	18	15	1 482	402 312	695	125	11 423	12 243
Investitionsgüterproduzenten	19	16	2 643	673 061	2 946	-	33 452	36 398
Gebrauchsgüterproduzenten	5	5	.	.	-	-	.	.
Verbrauchsgüterproduzenten	11	11	1 431	404 339	93	-	4 717	4 810
Insgesamt	53	47	5 923	1 574 438	3 743	125	53 093	56 961
SAARLAND INSGESAMT								
Bergbau u. Gew. v. Steinen und Erden	19	17	11 632	602 049	3 797	1 465	48 555	53 817
Verarbeitendes Gewerbe	529	470	94 749	33 324 577	125 073	2 031	1 411 513	1 538 617
Vorleistungsgüterproduzenten	249	218	63 050	15 920 744	52 919	2 453	896 445	951 817
Investitionsgüterproduzenten	186	167	30 419	14 250 573	61 846	749	449 226	511 821
Gebrauchsgüterproduzenten	16	14	2 024	847 700	22	-	13 015	13 037
Verbrauchsgüterproduzenten	97	88	10 888	2 907 609	14 083	294	101 382	115 759
Insgesamt	548	487	106 381	33 926 626	128 870	3 496	1 460 068	1 592 434

2.2.4. Betriebe, Beschäftigte, Umsatz und Investitionen nach Beschäftigungsklassen 1998 und 1999

Betriebe und Unternehmen mit 20 und mehr Beschäftigten

Betriebe mit ... bis Beschäftigten	Jahr	Betriebe	Beschäftigte	Umsatz	Bruttoanlageinvestitionen				Investitionen	
					Bauten	Grundstücke	Maschinen Anlagen	Insgesamt	je Beschäftigten	im Verhältnis zum
					1 000 DM				DM	Umsatz
1 – 19	1998	28	214	103 833	-	23	1 918	1 941	9 070	1,9
	1999	30	255	138 486	84	125	4 152	4 361	17 102	3,1
20 – 49	1998	226	7 390	1 566 171	6 496	1 417	76 995	84 908	11 490	5,4
	1999	259	8 275	1 690 208	11 651	572	53 404	65 627	7 931	3,9
50 – 99	1998	119	8 421	1 752 534	21 666	255	65 098	87 019	10 334	5,0
	1999	114	8 133	1 874 001	13 175	-	72 382	85 557	10 520	4,6
100 – 199	1998	58	8 072	2 011 845	12 278	259	64 653	77 190	9 563	3,8
	1999	61	8 633	2 050 941	5 287	65	86 521	91 873	10 642	4,5
200 – 499	1998	47	13 727	3 707 675	25 156	376	178 433	203 965	14 859	5,5
	1999	42	12 097	3 833 624	22 368	656	193 073	216 097	17 864	5,6
500 – 999	1998	22	15 001	4 853 664	53 049	250	141 773	195 072	13 004	4,0
	1999	20	13 851	4 281 590	12 559	24	178 508	191 091	13 796	4,5
1000 u. mehr	1998	22	55 034	17 491 437	327 077	1 467	1 543 032	1 871 576	34 008	10,7
	1999	22	55 137	20 057 773	63 747	2 054	872 028	937 829	17 009	4,7
Insgesamt	1998	522	107 859	31 487 156	445 721	4 047	2 071 898	2 521 666	23 379	8,0
	1999	548	106 381	33 926 626	128 870	3 496	1 460 068	1 592 434	14 969	4,7

2.2.5. Konzentrationen der größten Betriebe gemessen an den Beschäftigten 1999

Betriebe und Unternehmen mit 20 und mehr Beschäftigten

Betriebe		Beschäftigte		Umsatz		Investitionen	
Insgesamt Anzahl	Anteil in %	insgesamt Anzahl	Anteil in %	insgesamt 1 000 DM	Anteil in %	insgesamt 1 000 DM	Anteil in %
3	0,5	19 157	18,0	11 379 334	33,5	584 947	36,7
6	1,1	30 120	28,3	14 372 630	42,4	708 442	44,5
10	1,8	39 732	37,3	16 244 103	47,9	764 854	48,0
15	2,7	47 441	44,6	17 959 996	52,9	828 361	52,0
20	3,6	53 070	49,9	19 531 216	57,6	926 060	58,2
25	4,6	57 714	54,3	20 955 387	61,8	967 336	60,7
30	5,5	61 515	57,8	22 561 421	66,5	1 041 809	65,4
35	6,4	64 855	61,0	23 771 432	70,1	1 065 690	66,9
40	7,3	67 866	63,8	24 063 165	70,9	1 122 244	70,5
45	8,2	70 252	66,0	24 702 813	72,8	1 145 683	71,9
50	9,1	72 142	67,8	25 234 112	74,4	1 177 432	73,9
60	10,9	75 349	70,8	26 462 810	78,0	1 266 507	79,5
70	12,8	78 045	73,4	27 125 367	80,0	1 278 808	80,3
80	14,6	80 267	75,5	27 929 021	82,3	1 334 770	83,8
90	16,4	82 230	77,3	28 416 112	83,8	1 354 420	85,1
100	18,2	83 981	78,9	28 850 829	85,0	1 381 580	86,8
200	36,5	94 302	88,6	31 265 786	92,2	1 476 983	92,8
300	54,7	99 727	93,7	32 465 375	95,7	1 536 157	96,5
400	73,0	103 285	97,1	33 234 594	98,0	1 573 454	98,8
500	91,2	105 766	99,4	33 726 917	99,4	1 587 441	99,7
548	100,0	106 381	100,0	33 926 626	100,0	1 592 433	100,0

2.2.6 Ergebnisse der Investitionserhebung 1981 bis 1999

Investitionen der Betriebe nach Anlagearten Betriebe von Unternehmen mit 20 und mehr Beschäftigten

Jahr	insgesamt	mit Investitionen	Beschäftigte insgesamt Ende September	Gesamtum- satz	Bruttoanlageinvestitionen			
					Bebaute Grundstücke und Bauten	Grundstücke ohne Bauten	Maschinen und Geschäfts- ausstattung	Insgesamt
	Anzahl			1 000 DM				
1981	580	513	154 988	23 568 155	293 676	8 895	935 597	1 238 168
1982	583	510	150 770	24 404 236	221 975	13 075	1 044 675	1 279 725
1983	581	500	144 666	22 469 658	219 850	8 344	865 116	1 093 310
1984	575	503	140 858	24 375 538	181 446	4 985	919 907	1 106 338
1985	577	518	141 712	26 401 286	244 821	5 317	1 470 233	1 720 371
1986	575	514	140 109	26 413 973	265 401	14 043	1 036 049	1 315 493
1987	580	507	136 561	26 137 305	237 734	6 104	1 078 119	1 321 957
1988	579	511	135 485	28 315 983	181 097	10 259	1 105 554	1 296 910
1989	592	537	137 213	29 957 338	259 826	9 244	1 524 140	1 793 210
1990	599	547	140 681	30 024 116	314 821	17 802	1 790 469	2 123 092
1991	622	566	138 653	32 105 295	280 847	18 118	1 290 165	1 589 130
1992	610	545	134 296	32 037 552	241 139	12 583	1 228 189	1 481 911
1993	597	538	121 963	28 868 368	164 001	6 404	968 219	1 138 624
1994	559	506	116 409	29 585 235	142 968	5 119	1 182 835	1 330 922
1995	529	472	113 809	31 243 857	152 032	8 115	1 209 495	1 369 642
1996	533	462	107 686	28 966 891	150 123	4 575	1 032 061	1 186 759
1997	524	460	106 611	30 958 815	187 378	5 985	1 532 072	1 725 435
1998	522	479	107 859	31 487 156	445 721	4 047	2 071 898	2 521 666
1999	548	487	106 381	33 926 626	128 870	3 496	1 460 068	1 592 434

Ab Berichtsjahr 1995 löst die „Klassifikation der Wirtschaftszweige, Ausgabe 1993 (WZ 93)“ die bisherige Klassifikation „Systematik der Wirtschaftszweige im Produzierenden Gewerbe (SYPRO)“ ab. Eine Vergleichbarkeit ist nur eingeschränkt möglich.

2.2.7 Unternehmen, Beschäftigung, Gesamtleistung und Investitionen 1999

Unternehmen mit 20 und mehr Beschäftigten

WZ 93 Nr.	Wirtschaftsabschnitt Wirtschaftsabteilung	Unter- nehmen	Beschäf- tigte Ende September	Bruttolohn- und Ge- haltssumme	Gesamtleistung				
					Gesamt- umsatz	Lager- bestands- änder. an unfertigen u. fertigen Erzeugn.	Selbst- erstellte Anlagen	Insgesamt	Brutto- anlage- investi- tionen
		Anzahl	1 000 DM						
C	Bergbau u. Gewinnung von Steinen und Erden	9	415	25 781	74 176	-	-	74 176	5 428
10	Kohlenbergbau, Torfgewinnung	2	.	.	.	-	-	.	.
14	Gew. V. Steinen u. Erden, sonstiger Bergbau	7	262	14 346	62 725	-	-	62 725	4 272
D	Verarbeitendes Gewerbe	441	72 571	4 375 079	20 187 492	-	35 652	20 223 144	958 624
15	Ernährungsgewerbe	75	6 550	262 144	1 665 302	-	2 305	1 667 607	86 584
17	Textilgewerbe	4	.	.	.	-	-	.	.
18	Bekleidungsgewerbe	2	.	.	.	-	-	.	.
19	Ledergewerbe	1	.	.	.	-	-	.	.
20	Holzgewerbe (oh. H.v. Möbeln)	19	1 019	51 455	224 760	-	84	224 844	18 966
21	Papiergewerbe	5	209	10 097	41 939	-	45	41 984	1 061
22	Verlags-, Druckgewerbe, Vervielfältigung	19	2 298	161 161	542 461	-	-	542 461	11 405
23	Kokerei, Mineralölverarbeitung, H.v. Brutstoffen	2	.	.	.	-	-	.	.
24	Chemische Industrie	9	819	47 922	311 127	-	-	311 127	12 431
25	H. v. Gummi- u. Kunststoffwaren	19	4 667	269 407	987 335	-	4 251	991 586	39 522
26	Glasgewerbe, Keramik, Verarbei- tung von Steinen und Erden	18	4 838	234 586	961 999	-	876	962 875	33 922
27	Metallerzeugung u. -bearbeitung	21	15 277	933 885	3 966 139	-	8 009	3 974 148	235 200
27.1	Erzeugung von Roheisen, Stahl, Ferrolegierungen (EGKS)	4	11 033	668 857	2 743 574	-	7 387	2 750 961	176 961
27.2	H. v. Rohren	3	579	32 745	206 213	-	-	206 213	5 049
27.5	Gießereiindustrie	9	3 078	193 405	709 388	-	622	710 010	48 482
28	H. v. Metallerzeugnissen	101	11 386	749 706	2 666 929	-	6 297	2 673 226	135 311
28.1	Stahl- und Leichtmetallbau	42	5 198	362 060	1 252 178	-	2 686	1 254 864	39 628
29	Maschinenbau	70	10 444	690 214	3 574 057	-	11 369	3 585 426	141 063
30	H. v. Büromasch., DV-Geräte und -Einrichtungen	-	-	-	-	-	-	-	-
31	H. v. Geräten d. Elektrizitäts- erzeugung u. -verteilung	26	3 675	212 493	1 111 507	-	1 665	1 113 172	26 070
32	Rundfunk-, Fernseh- und Nachrichtentechnik	5	302	12 654	63 009	-	170	63 179	2 208
33	Medizin-, Mess-, Steuer- und Regelungstechnik, Optik	17	993	54 336	236 595	-	455	237 050	5 841
34	H. v. Kraftwagen und Kraftwagenteilen	9	7 699	555 157	2 584 920	-	49	2 584 969	159 547
35	Sonstiger Fahrzeugbau	-	-	-	-	-	-	-	-
36	H. v. Möbeln, Schmuck, Musik- instrumenten, Sportgeräten usw.	17	1 009	50 163	456 914	-	-	456 914	5 819
37	Recycling	2	.	.	.	-	.	.	.
A	Vorleistungsgüterproduzenten	195	45 214	2 743 125	12 329 167	-	18 618	12 347 785	657 589
B	Investitionsgüterproduzenten	159	18 540	1 224 294	5 463 562	-	14 729	5 478 291	205 700
GG	Gebrauchsgüterproduzenten	14	976	46 484	459 613	-	-	459 613	5 796
VG	Verbrauchsgüterproduzenten	82	8 256	386 957	2 009 326	-	2 305	2 011 631	94 967
C + D	Insgesamt	450	72 986	4 400 860	20 261 668	-	35 652	20 297 320	964 052

2.3. ERHEBUNG FÜR KLEINBETRIEBE

2.3.1 Betriebe, Beschäftigte und Umsatz im September 2000

Betriebe von Unternehmen mit weniger als 20 Beschäftigten ohne produzierendes Handwerk

WZ 93 Nr.	Wirtschaftsabschnitt Wirtschaftsabteilung Insgesamt	Betriebe	Beschäftigte	Umsatz September 2000	Umsatz Jahr 1999
		Anzahl (MD)		1 000 DM	
C	Bergbau und Gewinnung von Steinen und Erden	4	21	746	6 223
10	Kohlenbergbau, Torfgewinnung	-	-	-	-
14	Gewinnung von Steinen und Erden, sonstiger Bergbau	4	21	746	6 223
D	Verarbeitendes Gewerbe	180	1 475	27 538	304 941
15	Ernährungsgewerbe	15	146	3 946	37 917
17	Textilgewerbe	4	38	511	5 825
18	Bekleidungsgewerbe	8	74	801	7 485
19	Ledergewerbe	1	.	.	.
20	Holzgewerbe (ohne H. v. Möbeln)	12	71	1 304	14 088
21	Papiergewerbe	5	40	845	7 926
22	Verlags-, Druckgewerbe, Vervielfältigung	20	153	1 856	23 649
23	Kokerei, Mineralölverarbeitung, H. v. Brutstoffen	-	-	-	-
24	Chemische Industrie	12	110	1 641	21 316
25	H. v. Gummi- und Kunst- stoffwaren	11	80	945	12 456
26	Glasgewerbe, Keramik, Verarbei- tung von Steinen und Erden	14	120	6 244	57 508
27	Metallerzeugung und -bearbeitung	3	36	641	13 129
27.1	Erzeugung von Roheisen, Stahl, Ferrolegierungen (EGKS)	-	-	-	-
27.2	H. v. Rohren	2	.	.	.
27.5	Gießereiindustrie	-	-	-	-
28	H. v. Metallerzeugnissen	32	244	3 663	36 802
28.1	Stahl- und Leichtmetallbau	4	29	185	3 498
29	Maschinenbau	7	74	1 150	10 302
30	H. v. Büromasch., DV-Geräte und -Einrichtungen	-	-	-	-
31	H. v. Geräten der Elektrizitäts- erzeugung, -verteilung	8	65	869	12 370
32	Rundfunk-, Fernseh- und Nachrichtentechnik	5	32	263	6 784
33	Medizin-, Mess-, Steuer- und Regelungstechnik, Optik	9	64	640	8 811
34	H. v. Kraftwagen und Kraftwagenteilen	3	.	.	.
35	Sonstiger Fahrzeugbau	1	.	.	.
36	H. v. Möbeln, Schmuck, Musik- instrumenten, Sportgeräten usw.	7	51	539	6 926
37	Recycling	3	15	287	3 316
A	Vorleistungsgüterproduzenten	121	968	21 608	236 696
B	Investitionsgüterproduzenten	27	226	2 767	32 351
GG	Gebrauchsgüterproduzenten	5	37	467	5 276
VG	Verbrauchsgüterproduzenten	31	265	3 442	36 841
C + D	INSGESAMT	184	1 496	28 284	311 164

2. 4. ERGEBNISSE DER PRODUKTIONSSTATISTIKEN

2.4.1 Index der Nettoproduktion für das Produzierende Gewerbe 1996 bis 2000

1995 = 100

Kalendermonatlich

WZ 93 Nr.	Wirtschaftsabschnitt Wirtschaftsabteilung	Gewich- tung in %	1996	1997	1998	1999	2000	Verände- rung 2000 geg. 1999 in %
C	Bergbau u. Gewinnung von Steinen und Erden¹⁾	8,18	89,1	89,6	87,4	80,2	72,8	-9,2
10	Kohlenbergbau, Torfgewinnung ¹⁾	7,83	88,8	89,3	87,6	77,8	70,0	-10,0
14	Gewinnung von Steinen und Erden, sonstiger Bergbau	0,35	94,4	102,6	83,1	134,7	136,9	1,6
D	Verarbeitendes Gewerbe	80,50	97,7	102,9	108,6	118,4	126,3	6,7
15	Ernährungsgewerbe	5,32	103,4	104,6	105,2	105,3	110,0	4,4
18	Bekleidungsgewerbe	0,21	76,4	62,2	70,4	66,9	57,3	-14,3
20	Holzgewerbe (oh. H. v. Möbeln)	1,09	86,6	88,4	89,8	74,6	91,2	22,3
24	Chemische Industrie	1,62	104,9	97,4	96,6	102,8	121,0	17,7
25	H. v. Gummi- und Kunststoffwaren	4,43	98,7	99,7	109,7	113,7	115,4	1,5
26	Glasgewerbe, Keramik, Verarbeitung von Steinen und Erden	2,90	83,5	76,1	80,0	88,7	82,5	-6,9
27	Metallerzeugung und – bearbeitung	13,42	90,3	103,7	105,0	97,4	112,1	15,0
27.1	Erzeugung von Roheisen, Stahl und Ferrolegerungen (EGKS)	10,11	88,7	105,1	106,3	94,8	110,9	17,0
28	H. v. Metallerzeugnissen	8,53	104,1	104,0	116,2	98,5	106,7	8,3
29	Maschinenbau	11,06	106,3	119,6	118,9	135,5	130,6	-3,6
31	H. v. Geräten der Elektrizitäts- erzeugung, -verteilung	4,93	85,4	84,9	79,5	92,7	88,4	-4,6
34	H. v. Kraftwagen u. Kraftwagenteilen	19,92	100,6	109,0	123,9	154,6	173,6	12,3
A	Vorleistungsgüterproduzenten	50,74	95,3	101,9	108,5	110,2	119,6	8,6
B	Investitionsgüterproduzenten	29,07	99,7	102,0	105,4	127,7	130,2	2,0
GG	Gebrauchsgüterproduzenten	1,58	91,5	93,9	100,6	108,9	113,3	4,1
VG	Verbrauchsgüterproduzenten	7,29	100,7	102,4	102,4	97,9	101,3	3,5
C + D	Verarbeitendes Gewerbe sowie Bergbau u. Gew. v. Steinen u. Erden	88,68	96,9	101,6	106,6	114,8	121,4	5,7
E	Energie- und Wasserversorgung	5,82	101,4	90,6	105,3	98,7	94,9	-3,9
4010	Elektrizitätsversorgung	4,34	102,5	88,1	110,2	99,5	99,7	0,2
	Vorbereitende Baustellenarbeiten, Hoch- und Tiefbau	5,50	86,8	87,6	80,8	97,5	95,3	-2,3
	PRODUZIERENDES GEWERBE	100,00	96,3	100,0	104,5	112,9	118,4	4,9

Betriebe von Unternehmen mit im allgemeinen 20 und mehr Beschäftigten. Die Ergebnisse von 1996 bis 1998 wurden mit Hilfe von Verkettungsfaktoren auf das neue Basisjahr gerechnet. 1) Durch Umstrukturierung im Bergbau (DSK – Deutsche Steinkohle AG) ist die Vergleichbarkeit der Ergebnisse mit Zeiträumen vor 1999 eingeschränkt.

2.4. ERGEBNISSE DER PRODUKTIONSSTATISTIKEN

2.4.2 Produktion ausgewählter Erzeugnisse im Verarbeitenden Gewerbe 1999 und 2000

Ergebnisse der vierteljährlichen Produktionserhebung

Betriebe von Unternehmen mit im allgemeinen 20 und mehr Beschäftigten

Melde- nummer	Ausgewählte Erzeugnisse	Maßeinheit	Menge		Wert in 1 000 DM	
			1999	2000	1999	2000
14	Gewinnung von Steinen und Erden, sonstiger Bergbau	1 000 DM	.	.	60 226	62 975
142111903	Bausand	1 000 t	598	533	9 795	8 244
142112133	Baukies	1 000 t	788	827	14 232	14 598
15	Ernährungsgewerbe	1 000 DM	.	.	2 021 189	2 097 387
151130300	Schweinespeck	Tonnen	54	50	540	562
1513	Fleischverarbeitung	1 000 DM	.	.	330 309	343 102
151311100	Schweineschinken, -schultern und Teile davon mit Knochen	Tonnen	2 247	3 743	26 128	39 089
151311300	Schweinebäuche (Bauchspeck) und Teile davon	Tonnen	164	230	1 614	2 110
151311500	Anderes Schweinefleisch	Tonnen	2 641	1 855	24 197	18 936
151311700	Rind- und Kalbfleisch	Tonnen	245	224	3 528	3 384
151311900	Anderes Fleisch; genießbares Mehl v. Fleisch- oder Schlachtnebenerzeugnissen	Tonnen	1 825	883	10 569	7 283
151312130	Leberwürste	Tonnen	494	665	4 943	5 843
151312151	Rohwürste	Tonnen	3 579	4 707	37 449	45 081
151312153	Kochwürste	Tonnen	1 632	946	12 242	9 750
151312155	Brühwürste	Tonnen	25 166	22 744	206 731	205 080
1561	Mahl- und Schälmlühlen	1 000 DM	.	.	71 599	77 898
156121000	Mehl von Weizen oder Mengkorn dar.: zum Absatz bestimmt	1 000 t1)
156122000	Mehl von anderem Getreide als Weizen oder Menkorn	1 000 t1)
	darunter: zum Absatz bestimmt	1 000 t	13	10	5 093	4 062
1581	Herstellung von Backwaren (ohne Dauerbackwaren)	1 000 DM	.	.	122 569	108 733
158111000	Frisches Brot	Tonnen	16 484	13 915	78 148	67 472
158112000	Feine Backwaren, gesüßt	1.000 DM	.	.	44 421	41 261
1587	Herst. von Würzen und Soßen	1 000 DM	.	.	33 345	34 705
1589	Herstellung v. sonst. Nahrungsmitteln (o. Getränke)	1 000 DM	.	.	70 557	72 024
20	Holzgewerbe (ohne Herstellung von Möbeln	1 000 DM	.	.	248 595	292 316
2010	Säge-, Hobel- und Holzimprägnierwerke	1 000 DM	.	.	17 408	11 166
2030	Herstellung von Konstruktions-, Fertigbauteilen, Ausbauelementen u. Fertigteilbauten aus Holz	1 000 DM	.	.	76 948	78 288
203011100	Fenster, Fenstertüren, Rahmen und Verkleidungen dafür	Stück	20 075	24 586	19 632	25 009
21	Papiergewerbe	1 000 DM	.	.	43 882	45 270
22	Verlagsgewerbe, Druckgewerbe, Vervielfältigung	1 000 DM	.	.	480 724	461 811
24	Chemische Industrie	1 000 DM	.	.	334 532	360 891
2430	Herstellung von Anstrichmitteln, Druckfarben und Kitten	1 000 DM	.	.	76 881	.
2442	Herstellung von pharmazeutischen Spezialitäten und sonstige pharmazeutischen Erzeugnisse	1 000 DM	.	.	144 106	161 806
25	Herstellung von Gummi- und Kunststoffwaren	1 000 DM	.	.	1 454 496	1 532 122
2513	Herstellung von sonstigen Gummiwaren	1 000 DM	.	.	312 541	307 938

Noch 2.4.2 Produktion ausgewählter Erzeugnisse im Verarbeitenden Gewerbe 1999 und 2000

Ergebnisse der vierteljährlichen Produktionserhebung
Betriebe von Unternehmen mit im allgemeinen 20 und mehr Beschäftigten

Melde- Nummer	Ausgewählte Erzeugnisse	Maßeinheit	Menge		Wert in 1 000 DM	
			1999	2000	1999	2000
2522	Herstellung von Verpackungsmitteln aus Kunststoffen	1 000 DM	.	.	27 422	45 983
2523	Herstellung von Baubedarfsmitteln aus Kunststoff	1 000 DM	.	.	107 494	121 752
252314550	Fenster und deren Rahmen, Verkleidungen, Fensterbänke aus Kunststoff	Stück	114 472	128 639	48 079	53 853
2524	Herstellung von sonstigen Kunststoffen	1 000 DM	.	.	180 030	210 375
26	Glasgewerbe, Keramik, Verarbeitung von Steinen und Erden	1 000 DM	.	.	700 003	648 364
2612	Veredlung und Verarbeitung von Flachglas	1 000 DM	.	.	15 826	22 837
261213300	Mehrschichtige Isolierverglasungen	m2	294 172	369 103	15 722	22 820
2626	Herstellung von feuerfesten keramischen Werkstoffen	1 000 DM	.	.	26 765	.
2661	Herstellung von Betonerzeugnissen für den Bau und von Kalksandsteinen	1 000 DM	.	.	73 535	59 285
2664	Herstellung von Mörtel	1.000 DM	.	.	37 757	30 615
27	Metallerzeugung und -bearbeitung	1 000 DM	.	.	3 585 099	4 255 648
2710	Erzeugung von Roheisen, Stahl und Ferrolegierungen (EGKS)	1 000 DM	.	.	2 493 849	3 075 502
2722	Herst. v. Stahlrohren, Rohrform,- Rohrverschluss- und Rohrverbindungsstücken aus Eisen u. Stahl	1.000 DM	.	.	48 910	51 910
2751	Eisengießerei	1 000 DM	.	.	503 268	505 591
28	Herst. v. Metallerzeugnissen	1 000 DM	.	.	2 455 423	2 640 976
2811	Herstellung von Stahl- und Leichtmetallkonstruktionen	1 000 DM	.	.	422 173	511 502
281123509	Andere Konstruktionen u. Konstruktionsteile, ausschließlich oder hauptsächlich aus Stahlblech	Tonnen	4 431	5 389	25 745	32 533
281123601	Skelettkonstruktionen	Tonnen	18 389	44 728	75 052	95 649
281123602	Stütz- und Trägerkonstruktionen	Tonnen	2 661	5 588	7 880	27 358
281123609	Abdeckungen, Roste u. a. Konstruktionen und zu Konstruktionszwecken vorgearbeitete Stäbe, Profile und dgl. aus Stahl	Tonnen	632	603	3 230	1 915
281123703	Bauelemente (ohne Tore, Türen, Fenster)	Tonnen	400	753	18 515	19 569
281190000	Installation von selbstproduzierten Metallkonstruktionen	1 000 DM	.	.	70 923	121 388
2812	Herstellung von Ausbauelementen aus Stahl und Leichtmetall	1 000 DM	.	.	244 080	268 376
281210539	And. Türen, Tor- und Türschwellen, deren Rahmen und Verkleidungen aus Aluminium	1 000 St.	26	22	65 230	60 801
281210550	Fenster, deren Rahmen und Verkleidungen (ohne Verglasung) aus Aluminium	Stück	41 722	45 051	17 631	16 109
281210570	Fenster, deren Rahmen und Verkleidungen (mit Verglasung) aus Aluminium	Stück	37 261	29 132	42 706	39 072
2821	Herstellung von Tanks und Sammelbehältern	1 000 DM	.	.	91 735	73 736
282111509	Andere Behälter für feste Stoffe	Tonnen	2 822	2 029	27 560	18 555
282190000	Reparatur und Instandhaltung von Tanks, Sammelbehältern u.ä. Behälter	1 000 DM	.	.	7 955	17 127
2830	Herstellung von Dampfkesseln (ohne Zentralheizungskessel)	1 000 DM	.	.	67 140	64 485
283091000	Installation von Dampfkesseln (ohne Zentralheizungskessel)	1 000 DM	.	.	58 793	57 188

Noch 2.4.2 Produktion ausgewählter Erzeugnisse im Verarbeitenden Gewerbe 1999 und 2000

**Ergebnisse der vierteljährlichen Produktionserhebung
Betriebe von Unternehmen mit im allgemeinen 20 und mehr Beschäftigten**

Melde- nummer	Ausgewählte Erzeugnisse	Maßeinheit	Menge		Wert in 1 000 DM	
			1999	2000	1999	2000
2840	Herst. von Schmiede-, Press-, Zieh- und Stanzteilen, gewalzten Ringen und pulvermetallurgischen Erzeugnissen	1 000 DM	.	.	763 038	804 000
2851	Oberflächenveredlung und Wärmebehandlung	1 000 DM	.	.	78 713	99 287
2852	Mechanik a.n.g.	1 000 DM	.	.	45 225	46 621
2862	Herstellung von Werkzeugen	1 000 DM	.	.	189 339	195 754
286250330	Press-, Präge-, Tiefzieh-, Gesenkschmiede-, Stanz- oder Lochwerkzeuge für die Metallbearbeitung	Tonnen	3 676	3 745	119 719	123 454
2863	Herstellung von Schlössern und Beschlägen	1 000 DM	.	.	66 547	74 582
2873	Herstellung von Drahtwaren	1 000 DM	.	.	164 290	175 466
2874	Herstellung von Schrauben, Nieten, Ketten und Federn	1 000 DM	.	.	153 034	164 107
2875	Herstellung von EBM-Waren, a.n.g.	1 000 DM	.	.	65 085	61 328
29	Maschinenbau	1 000 DM	.	.	4 225 923	3 980 868
2912	Herst. v. Pumpen und Kompressoren	1 000 DM	.	.	426 244	501 440
291242000	Teile für Flüssigkeitspumpen und für Hebewerke für Flüssigkeiten	1 000 DM	.	.	6 585	7 189
291292000	Rep. u. Instandhaltung für Pumpen und Kompressoren	1 000 DM	.	.	13 171	19 550
2913	Herstellung von Armaturen	1 000 DM	.	.	442 118	520 069
291320000	Teilen für Armaturen u. ä. Apparate für Rohr- und Schlauchleitungen, Dampfkessel, Sammelbehälter usw.	1 000 DM	.	.	18 052	18 975
2914	Herstellung von Lagern, Getrieben, Zahnrädern und Antriebselementen	1 000 DM	.	.	564 248	581 751
2922	Herstellung von Hebezeugen und Fördermitteln	1 000 DM	.	.	337 257	183 410
292217950	Andere Stetigförderer für Waren	Stück	633	250	61 505	21 876
292219300	Teile für Fördermaschinen (Untertagebergbau), Stapelkarren, a. Maschinen, Apparate u. Geräte zum Heben usw.	1 000 DM	.	.	69 270	41 148
292291009	Inst. v. Hebezeugen u. Fördermitteln (ohne Aufzüge u. Rolltreppen) für andere Zwecke	1 000 DM	.	.	4 505	4 041
292292000	Reparatur und Instandhaltung von Hebezeugen und Fördermitteln	1 000 DM	.	.	33 893	35 348
2923	Herstellung von Kälte- und lufttechnischen Erzeugnisse für gewerbliche Zwecke	1 000 DM	.	.	1 075 691	651 430
2924	Herst. v. Maschinen für unspez. Verwendung a.n.g.	1 000 DM	.	.	200 723	368 103
2940	Herstellung von Werkzeugmaschinen	1 000 DM	.	.	102 868	151 196
294072300	Werkstückgebundene Vorrichtungen, Vorrichtungssätze z. Zusammenstellen v. werkstückgebund. Vorrichtung	Tonnen	734	560	22 179	22 967
294074300	Teile und Zubehör für Maschinen z. Abtragen von Stoffen aller Art durch Laserstrahl, Ultraschall usw.	1 000 DM	.	.	11 269	11 970
294078500	Teile für elektrische Löt- und Schleifmaschinen, -apparate u. -geräte	1 000 DM	.	.	9 597	.
294092000	Rep. und Instandhaltung von Werkzeugmaschinen	1 000 DM	.	.	12 142	29 471
2951	Herstellung von Maschinen für die Metallerzeugung, von Walzwerkseinrichtungen u. Gießmaschinen	1 000 DM	.	.	58 216	69 887
295112700	Andere Teile für Metallwalzwerke	1 000 DM	.	.	8 786	7 062
2952	Herstellung von Bergwerks-, Bau und Baustoffmaschinen	1 000 DM	.	.	65 701	78 363

Noch 2.4.2 Produktion ausgewählter Erzeugnisse im Verarbeitenden Gewerbe 1999 und 2000

Ergebnisse der vierteljährlichen Produktionserhebung
Betriebe von Unternehmen mit im allgemeinen 20 und mehr Beschäftigten

Melde- nummer	Ausgewählte Erzeugnisse	Maßeinheit	Menge		Wert in 1 000 DM	
			1999	2000	1999	2000
295261509	Teile für Krane u. a. Maschinen	1 000 DM	.	.	11 199	10 902
295292000	Reparatur und Instandhaltung von Bergwerks,- Bau- und Baustoffmaschinen	1 000 DM	.	.	13 078	8 098
2956	Herst. v. Maschinen für bestimmte Wirtschaftszweige a.n.g.	1 000 DM	.	.	516 235	431 209
295624750	Formen zum Spritzgießen oder Formpressen für Kunststoffe	Stück	476	549	21 477	32 049
295625931	Montagemaschinen (mit manuellen Tätigkeiten im mechanisierten Montageablauf integriert)	Stück	32	70	10 596	17 674
295625978	Andere Maschinen, Apparate und Geräte für zivile Zwecke	Stück	42 020	311 841	139 335	133 862
295692000	Reparatur und Instandhaltung von Maschinen für sonst. best. Wirtschaftszweige, a.n.g.	1 000 DM	.	.	11 912	14 493
31	Herstellung von Geräten der Elektrizitäts- erzeugung, -verteilung u.ä.	1 000 DM	.	.	1 082 271	1 118 195
3110	Herstellung von Elektromotoren, Generatoren und Transformatoren	1 000 DM	.	.	85 719	86 281
311092000	Reparatur u. Instandsetzung von Elektromotoren, Generatoren u. Transformatoren	1 000 DM	.	.	15 347	16 690
3120	Herstellung von Elektrizitätsverteilungs- und -schalt-einrichtungen	1 000 DM	.	.	740 666	796 611
312031500	Speicherprogrammierz. Steuerungen	Stück	.	241	.	5 579
312031730	Motorschaltschränke und Energieverteiler	Stück	584	732	81 276	74 438
312091000	Inst. von Elektrizitätsverteilungs- und -schalt-einrichtungen	1 000 DM	.	.	50 671	68 379
3150	Herst. v. elektr. Lampen u. Leuchten	1 000 DM	.	.	18 588	16 525
315024000	Reklameleuchten, Leuchtschilder, beleuchtete Namensschilder u. dgl.	Stück	17 438	42 010	18 588	16 525
3161	Herstellung von elektrischen Ausrüstungen für Motoren und Fahrzeuge a.n.g.	1 000 DM	.	.	59 428	22 515
3162	Herst. v. sonst. Elektrischen Ausrüstungen a.n.g.	1.000 DM	.	.	.	51 655
32	Rundfunk-, Fernseh- und Nachrichtentechnik	1 000 DM	.	.	80 515	90 949
33	Medizin-, Mess-, Steuer- und Regelungstechnik, Optik	1 000 DM	.	.	581 398	651 123
3310	Herstellung von medizinischen Geräten und orthopädischen Vorrichtungen	1 000 DM	.	.	391 146	399 164
331015170	Katheder, Kanülen und dgl.	1 000 Stück	17 774	21 866	20 031	11 319
331017590	Andere Waren der Zahnprothetik	1 000 DM	.	.	11 204	11 741
331017900	Andere Prothesen u. andere Waren der Prothetik	1 000 DM	.	.	.	5 303
3320	Herst. v. Mess-, Kontroll-, Navigations- u.ä. Instrumenten und Vorrichtungen	1 000 DM	.	.	190 252	248 319
34	Herstellung von Kraftwagen u. Kraftwagenteilen	1 000 DM	.	.	12 691 140	14 444 860
36	Herst. von Möbeln, Schmuck, Musikinstrumenten, Sportgeräten, Spielwaren und sonstigen Erzeugnissen	1 000 DM	.	.	472 511	495 765
3612	Herst. von Büro- und Ladenmöbeln	1 000 DM	.	.	53 858	67 117
361213000	Holzmöbel für Läden	Stück	3 535	6 192	32 646	40 276
3614	Herstellung von sonstigen Möbeln	1 000 DM	.	.	21 775	21 975
37	Recycling	1 000 DM	.	.	35 785	52 308

1) Einschließlich der zur Weiterverarbeitung im gleichen Unternehmen bestimmten Produktion.

2.4.3 Steinkohlenbergbau 1960 bis 2000 (ohne Privatgruben)

a) Förderung und Produktion

Jahr	Steinkohle					Kohlen- bestände insgesamt Ende Dezember ²⁾	Steinkohlenkoks		
	verwertbare Förderung	Tatsächliche Fördertage	Förderung ¹⁾ je tatsäch- lichem Fördertag	Jahresschichtleistung			Produktion insgesamt	Zechenkoks ³⁾	Hüttenkoks
				Gruben- betriebe unter Tage	Berg- bauliche Betriebe				
	1 000 t	Anzahl	1 000 t	kg/MS		1 000 t			
1960	16 233,7	285,99	56,8	2 013	1 586	1 391,8	5 034,1	1 533,4	3 500,7
1965	14 196,8	298,21	47,6	2 740	2 215	1 352,3	4 201,9	1 211,3	2 990,6
1970	10 544,1	288,05	36,6	3 632	2 922	688,7	5 058,9	1 899,5	3 159,4
1975	8 974,6	253,86	35,4	4 060	3 238	1 422,2	3 867,2	1 457,6	2 409,6
1980	10 128,5	251,63	40,3	4 647	3 706	950,5	3 563,8	1 429,6	2 134,2
1985	10 714,4	248,82	43,1	5 084	4 046	1 150,0	3 301,4	1 440,2	1 861,2
1990	9 668,7	243,95	39,9	6 139	4 759	1 555,3	2 477,8	1 069,1	1 408,7
1992	9 138,8	248,90	36,7	6 133	4 808	1 636,1	2 169,4	768,3	1 401,1
1993	8 705,3	243,66	35,7	6 006	4 744	1 761,4	1 977,8	627,2	1 350,6
1994	8 255,6	248,30	33,3	5 900	4 672	1 200,8	1 828,6	494,5	1 334,1
1995	8 175,5	248,98	32,8	6 513	5 159	1 399,3	2 002,6	641,2	1 361,4
1996	7 324,8	245,93	29,8	6 607	5 248	1 354,0	1 824,0	519,3	1 304,7
1997	7 372,1	245,72	29,9	7 291	5 774	1 318,7	1 877,2	562,2	1 315,0
1998	7 226,4	249,25	29,0	7 331	5 854	1 759,1	1 825,6	538,1	1 287,5
1999	6 403,4	250,93	25,7	7 102	5 709	1 148,7	1 478,0	232,6	1 245,4
2000	5 736,3	245,12	23,5	8 142	6 579	770,7	1 275,9	-	1 275,9

Mengenangaben gemäß den Richtlinien der Statistik der Kohlenwirtschaft e. V. in Essen. Durch Umstrukturierungen im Bergbau (DSK – Deutsche Steinkohle AG) ist die Vergleichbarkeit der Förderung mit Zeiträumen vor 1998 eingeschränkt. 1) Monatsdurchschnitt. 2) Ohne Schlammeiher. 3) Einschließlich Lohnverkokung.

b) Absatz

Jahr	Absatz von Steinkohle insgesamt	Davon						
		Selbst-verbrauch der Gruben	Einsatz der Zechen-kokereien	Fremd-absatz ²⁾	Davon			
					Saarland ²⁾	übriges Inland ¹⁾	Frankreich	Andere Länder
1 000 t								
1960	16 249,6	891,9	2 005,5	11 962,4	4 826,9	3 566,8	3 144,9	423,9
1965	13 407,4	631,6	1 533,3	9 551,6	4 285,1	2 386,1	2 796,9	83,5
1970	12 593,0	398,1	2 508,2	7 482,2	3 447,4	2 149,2	1 831,9	53,7
1975	8 989,6	195,8	1 695,9	5 880,4	3 393,7	1 267,3	1 213,7	5,7
1980	10 854,1	140,2	1 656,9	7 126,3	3 975,6	1 844,6	1 267,2	38,9
1985	11 887,7	70,6	1 130,5	8 782,2	5 222,0	3 069,1	431,0	60,1
1990	10 431,4	33,9	985,7	7 861,4	4 814,7	2 495,6	536,9	14,2
1992	9 356,6	31,9	673,4	7 242,7	5 214,3	2 024,1	4,0	0,3
1993	9 022,8	27,4	527,6	6 986,3	4 796,9	2 183,2	5,7	0,4
1994	9 050,1	16,5	408,0	7 236,9	4 910,5	2 324,8	1,3	0,3
1995	8 405,3	18,6	566,8	6 500,6	4 207,1	2 292,5	0,9	-
1996	8 195,7	6,6	641,5	7 547,6	6 035,6	1 511,5	0,3	0,2
1997	8 005,6	0,1	591,9	7 393,6	5 616,7	1 776,7	0,1	-
1998	7 744,0	0,1	676,0	7 067,9	5 187,1	1 880,8	-	-
1999	7 108,5	-	282,6	6 825,9	5 174,5	1 516,8	-	-
2000	6 078,8	-	-	6 078,8	4 949,4	1 129,4	10,9	-

1) Einschließlich Gesamtabsatz an die Deutsche Bundesbahn und Werkslieferungen. 2) Ab Januar 1996 wird der Absatz an die „Grubenkraftwerke“ als Fremdsatz verbucht.

2.4.4 Produktion der Eisenschaffenden Industrie¹⁾ 1960 bis 2000

Jahr	Roheisen	Rohstahl ¹⁾	Walzstahl- fertigerzeug- nisse ²⁾	Hochöfen ³⁾	Konverter			
					Thomas- Konverter	Blasstahl- Konverter	Siemens- Martin-Öfen	Elektroöfen
					1 000 t			in Betrieb am Ende des Zeitraumes
1960	3 308,9	3 779,3	2 686,6	25	17	-	13	4
1965	3 669,4	4 214,9	3 067,3	21	16	1	13	5
1970	4 588,8	5 412,8	3 580,6	16	14	3	11	4
1975	4 081,3	4 649,8	3 344,3	11	5	9	6	4
1980	4 333,9	4 858,6	3 308,4	13	-	9	1	3
1985	4 257,2	4 665,7	3 526,7	10	-	4	-	3
1990	3 818,6	4 410,8	3 109,5	5	-	5	-	4
1992	3 796,6	4 431,5	3 163,9	5	-	4	-	4
1993	3 704,9	4 205,1	3 076,9	5	-	4	-	4
1994	3 982,7	4 502,8	3 169,0	5	-	4	-	3
1995	3 677,6	4 418,3	3 111,4	5	-	4	-	3
1996	3 335,2	4 053,0	2 736,8	5	-	4	-	3
1997	3 630,7	4 479,5	3 259,1	4	-	5	-	5
1998	3 835,1	4 611,8	3 290,1	2	-	4	-	4
1999	3 617,0	4 264,2	3 043,1	2	-	4	-	4
2000	4 050,8	4 958,5	3 571,8	2	-	4	-	5

¹⁾ Quelle: Statistisches Bundesamt, Außenstelle Düsseldorf. 1) Einschl. Flüssigstahl. 2) Gemäß Montanvertrag (ohne nahtlose Stahlrohre, einschl. Röhrenrund- u. Vierkantstahl). 3) Quelle: Verband der Saarlütten.

3. BAUGEWERBE

3.1. Totalerhebung im Baugewerbe (Vorbereitende Baustellenarbeiten, Hoch- und Tiefbau)

3.1.1 Betriebe, Beschäftigung und Umsatz Juni 1999 und Juni 2000

WZ 93- Nr.	Wirtschaftszweig Insgesamt	Jahr	Betriebe	Beschäftigte		Geleistete Arbeits- stunden	Bruttolohn- und -gehaltssumme		Bau- gewerbl. Umsatz	Sonst. Umsatz
				insgesamt	dar: Arbeiter		insgesamt	dar.: Bruttolohn- summe		
			Anzahl			1 000	1 000 DM			
45.1/ 45.2	Vorbereitende Baustellenar- beiten, Hoch- und Tiefbau	1999 2000	814 796	11 768 11 901	9 197 9 246	1 359 1 250	52 013 53 340	39 868 40 263	206 711 197 095	6 079 5 177
	darunter:									
45.11.1	Abbruch-, Spreng- und Entrümmerungsgewerbe	1999 2000	11 6	88 69	62 58	9 7	279 173	242 165	957 453	40 -
45.11.2	Erdbewegungsarbeiten	1999 2000	17 15	79 90	43 52	7 8	271 336	190 233	901 1 031	8 -
45.11.3	Landeskulturbau u. Rena- turierung von Gewässern	1999 2000	- -	- -	- -	- -	- -	- -	- -	- -
45.11.4	Aufschließung von Lagerstätten	1999 2000	- -	- -	- -	- -	- -	- -	- -	- -
45.12	Test- und Suchbohrung	1999 2000	1 2	3 7	2 4	1 1	15 22	15 13	46 44	- -
45.21.1	Hoch- und Tiefbau o.a.S.	1999 2000	95 98	2 378 2 444	1 877 1 915	263 227	11 282 11 871	8 309 8 508	46 923 49 464	2 232 2 322
45.21.2	Hochbau (oh. Fertigteilbau)	1999 2000	171 165	2 443 2 411	1 934 1 876	275 251	10 440 10 424	8 055 8 052	41 332 49 869	906 258
45.21.3	H. v. Fertigteilbauten a. Beton im Hochbau a. selbsthergest. Bausätzen	1999 2000	1 1	9 13	8 9	1 1	41 59	24 40	477 175	- -
45.21.4	H.v. Fertigt.b. a. Beton im Hoch- bau a. fremdbezog. Bausätzen	1999 2000	4 3	50 31	37 24	6 3	221 127	153 94	510 230	- -
45.21.5	H.v. Fertigt.b. a. Holz im Hoch- bau a. fremdbezog. Bausätzen	1999 2000	- -	- -	- -	- -	- -	- -	- -	- -
45.21.6	Brücken- u. Tunnelbau u. ä.	1999 2000	2 3	64 121	51 106	10 19	569 433	451 349	1 012 4 075	- -
45.21.7	Kabelleitungstiefbau	1999 2000	9 7	203 182	162 139	23 17	881 838	713 577	3 998 2 162	3 9
45.22.1	Dachdeckerei	1999 2000	177 177	1 826 1 928	1 378 1 473	206 204	7 050 7 562	5 496 5 822	22 111 22 961	679 88
45.22.2	Abdichtung gegen Wasser und Feuchtigkeit	1999 2000	80 85	388 386	253 240	45 48	1 436 1 437	1 130 1 144	4 501 3 306	18 39
45.22.3	Zimmerei u. Ingenieurholzbau	1999 2000	82 89	583 630	423 449	67 68	2 065 2 193	1 580 1 687	8 039 6 653	45 98
45.23.1	Straßenbau	1999 2000	39 35	1 596 1 597	1 312 1 307	187 172	8 050 8 302	6 186 6 153	37 496 25 453	783 964
45.23.2	Eisenbahnoberbau	1999 2000	3 3	380 359	319 301	49 37	1 990 1 897	1 620 1 502	6 366 5 304	- -
45.24	Wasserbau	1999 2000	2 2	6 6	4 4	1 1	15 15	10 10	172 676	- -
45.25.1	Brunnenbau	1999 2000	3 3	29 38	22 29	4 5	139 191	102 131	840 860	- -
45.25.2	Schachtbau	1999 2000	- 1	- 5	- 3	- 1	- 14	- 12	- 42	- -
45.25.3	Schornstein-, Feuerungs- und Industrieofenbau	1999 2000	10 9	251 245	210 208	35 39	1 287 1 491	1 072 1 257	2 882 3 370	16 18
45.25.4	Gerüstbau	1999 2000	43 35	198 197	130 129	17 14	404 464	288 339	1 624 1 415	5 1
45.25.5	Gebäudetrocknung	1999 2000	11 4	22 10	5 4	3 1	29 17	13 10	135 128	- -
45.25.6	Sonstiger Tiefbau	1999 2000	53 53	1 172 1 132	965 916	148 127	5 542 5 472	4 222 4 164	26 389 19 424	1 343 1 380

3.1. Totalerhebung im Baugewerbe (Vorbereitende Baustellenarbeiten, Hoch- und Tiefbau)

3.1.2 Betriebe, Beschäftigung und Umsatz nach Kreisen Juni 1999 und Juni 2000

Alle Betriebe

Juni	Betriebe	Beschäftigte		Geleistete Arbeits- stunden	Bruttolohn- und -gehaltsumme		Bauge- werblicher Umsatz	Sonstiger Umsatz	Gesamt- umsatz des Vorjahres
		insgesamt	darunter Arbeiter		insgesamt	darunter Bruttolohn- summe			
	Anzahl				1 000 Std.	1 000 DM			
Stadtverband Saarbrücken									
1999	239	3 529	2 748	420	16 016	12 068	59 674	2 590	594 662
2000	229	3 778	2 956	390	17 097	12 655	53 612	2 787	580 732
Landkreis Merzig-Wadern									
1999	94	1 201	953	141	5 034	4 023	20 319	202	186 655
2000	88	1 191	931	124	5 304	4 125	16 529	194	217 887
Landkreis Neunkirchen									
1999	121	2 387	1 926	286	10 693	8 340	43 421	280	427 021
2000	125	2 327	1 864	253	10 515	8 133	42 207	209	446 948
Landkreis Saarlouis									
1999	171	1 693	1 286	187	6 689	5 120	22 403	182	224 153
2000	169	1 746	1 325	187	7 286	5 577	21 992	155	245 639
Saarpfalz-Kreis									
1999	124	2 069	1 587	230	9 734	7 324	42 034	2 089	578 800
2000	119	1 986	1 502	199	9 297	6 843	48 419	1 027	516 949
Landkreis St. Wendel									
1999	65	889	697	96	3 847	2 993	18 860	736	146 838
2000	66	873	668	97	3 841	2 930	14 336	804	161 872
SAARLAND									
1999	814	11 768	9 197	1 359	52 013	39 868	206 711	6 079	2 158 129
2000	796	11 901	9 246	1 250	53 340	40 263	197 095	5 177	2 170 028

3.1. Totalerhebung im Baugewerbe (Vorbereitende Baustellenarbeiten, Hoch- und Tiefbau)

3.1.3 Betriebe, Beschäftigte und Umsatz nach Kreisen und Gemeinden Juni 2000

Alle Betriebe

LAND Kreis Gemeinde	Betriebe	Beschäftigte	Gesamtumsatz des Vorjahres
	Anzahl		1 000 DM
SAARLAND	796	11 901	2 170 028
Stadtverband Saarbrücken	229	3 778	580 732
Saarbrücken, Landeshauptstadt	107	2 126	380 316
Friedrichsthal, Stadt	7	114	16 707
Großrosseln	8	64	10 119
Heusweiler	20	243	24 782
Kleinblittersdorf	9	37	5 828
Püttlingen, Stadt	11	105	14 406
Quierschied	11	203	26 311
Riegelsberg	10	85	7 592
Völklingen/Saar, Stadt	10	183	20 367
Völklingen, Stadt	36	618	74 304
Landkreis Merzig-Wadern	88	1 191	217 887
Beckingen	16	255	47 811
Losheim am See	24	379	79 109
Merzig, Kreisstadt	22	238	31 177
Mettlach	5	21	2 055
Perl	5	117	27 730
Wadern, Stadt	11	138	25 071
Weiskirchen	5	43	4 964
Landkreis Neunkirchen	125	2 327	446 948
Eppelborn	18	245	41 892
Illingen	18	415	66 163
Merchweiler	15	332	45 719
Neunkirchen/Saar, Kreisstadt	33	871	187 470
Ottweiler, Stadt	18	295	83 728
Schiffweiler	12	128	17 222
Spiesen-Elversberg	11	41	4 753
Landkreis Saarlouis	169	1 746	245 639
Dillingen/Saar, Stadt	25	183	17 398
Lebach, Stadt	15	116	20 954
Nalbach	8	66	8 647
Rehlingen-Siersburg	9	132	18 191
Saarlouis, Kreisstadt	27	251	34 875
Saarwellingen	14	221	42 835
Schmelz	16	314	53 474
Schwalbach/Saar	14	114	13 694
Überherrn	12	125	16 659
Wadgassen	13	94	8 431
Wallerfangen	6	63	3 445
Bous	7	28	3 140
Ensdorf	3	39	3 897
Saarpfalz-Kreis	119	1 986	516 949
Bexbach, Stadt	7	115	15 457
Blieskastel, Stadt	23	197	15 457
Gersheim	8	49	5 355
Homburg, Kreisstadt	28	648	122 503
Kirkel	18	244	133 937
Mandelbachtal	11	73	7 295
St. Ingbert, Stadt	24	660	209 101
Landkreis St. Wendel	66	873	161 872
Freisen	6	19	1 706
Marpingen	8	70	7 633
Namorn	5	31	2 187
Nohfelden	6	84	10 786
Nonnweiler	6	29	3 023
Oberthal	3	10	391
St. Wendel, Kreisstadt	21	200	39 635
Tholey	11	430	96 782

3.1. Totalerhebung im Baugewerbe (Vorbereitende Baustellenarbeiten, Hoch- und Tiefbau)

3.1.4 Betriebe, Beschäftigte und Umsatz nach Beschäftigtengrößenklassen Juni 2000

Alle Betriebe

WZ 93 Nr..	Wirtschaftszweig Insgesamt	Betriebe mit ... bis ... Beschäftigten					Insgesamt
		1 - 9	10 - 19	20 - 49	50 - 99	100 und mehr	

Betriebe

45.1/ 45.2	Vorbereitende Baustellenarbeiten, Hoch- und Tiefbau	507	167	76	29	17	796
	darunter:						
45.21.1	Hoch- und Tiefbau o. a. S.	55	24	9	4	6	98
45.21.2	Hochbau (ohne Fertigteilbau)	96	40	20	6	3	165
45.22.1	Dachdeckerei	105	55	14	3	-	177
45.23.1	Straßenbau	12	4	10	6	3	35

Beschäftigte

45.1/ 45.2	Vorbereitende Baustellenarbeiten, Hoch- und Tiefbau	2 297	2 252	2 187	2 018	3 147	11 901
	darunter:						
45.21.1	Hoch- und Tiefbau o. a. S.	260	323	259	283	1 319	2 444
45.21.2	Hochbau (ohne Fertigteilbau)	467	550	589	435	370	2 411
45.22.1	Dachdeckerei	592	727	415	194	-	1 928
45.23.1	Straßenbau	70	56	261	441	769	1 597

Umsatz in 1 000 DM

45.1/ 45.2	Vorbereitende Baustellenarbeiten, Hoch- und Tiefbau	34 652	25 837	30 184	32 040	74 382	197 095
	darunter:						
45.21.1	Hoch- und Tiefbau o. a. S.	2 398	3 128	3 750	3 324	36 865	49 464
45.21.2	Hochbau (ohne Fertigteilbau)	11 647	6 290	9 566	11 869	10 497	49 869
45.22.1	Dachdeckerei	6 549	8 247	5 069	3 096	-	22 961
45.23.1	Straßenbau	908	761	3 032	5 416	15 336	25 453

3.2 Ergebnisse des Monatsberichts im Baugewerbe (Vorber. Baustellenarbeiten, Hoch- und Tiefbau)

3.2.1 Beschäftigung und Umsatz der Betriebe nach Bauarten und Auftraggebern 1999 und 2000

Alle Betriebe (hoch geschätzte Ergebnisse)

a) Beschäftigte, Bruttolohn- und -gehaltssumme

Jahr	Beschäftigte							Bruttolohn- und -gehaltssumme	
	Tätige Inhaber, mithelfende Familienangehörige	Angestellte einschl. kaufm. und techn. Auszubild.	Facharbeiter	Fachwerker	gewerblich Auszubildende	insgesamt	darunter ausländische Arbeitnehmer	insgesamt	darunter Bruttolohnsumme
	Anzahl MD							1 000 DM	
1999	405	2 169	5 759	2 765	648	11 746	803	614 799	462 395
2000	407	2 214	5 873	2 594	628	11 716	787	621 235	468 617

b) Arbeitsstunden

Jahr	Geleist. Arbeitsstunden insgesamt	Davon im										
		Wohnungs-bau	Gewerblicher ¹⁾ und industrieller Hochbau	Hochbau für Bahn, Post	Hochbau für Organisationen ohne Erwerbszweck	Hochbau für Körperschaften	Hochbau insgesamt	Gewerblicher und industrieller Tiefbau	Tiefbau für Bahn, Post	Straßenbau	Sonst. Tiefbau	Tiefbau insgesamt
		1 000 Stunden										
1999	14 085	4 671	2 906	6	170	615	8 373	1 287	407	1 563	2 455	5 712
2000	14 080	4 880	2 823	27	176	615	8 521	1 212	248	1 809	2 290	5 559

1 Einschließlich landwirtschaftlicher Bau.

c) Baugewerblicher Umsatz

Jahr	Baugewerblicher Umsatz insgesamt	davon im										
		Wohnungs-bau	Gewerblicher ¹⁾ und industrieller Hochbau	Hochbau für Bahn, Post	Hochbau für Organisationen ohne Erwerbszweck	Hochbau für Körperschaften	Hochbau insgesamt	Gewerblicher und industrieller Tiefbau	Tiefbau für Bahn, Post	Straßenbau	Sonst. Tiefbau	Tiefbau insgesamt
		1 000 DM										
1999	2 231 826	596 916	483 792	8 002	37 584	154 659	1 280 954	195 237	53 591	268 104	433 941	950 872
2000	2 138 032	551 162	464 746	22 975	35 696	150 263	1 224 842	181 223	36 272	279 476	416 219	913 190

1 Einschließlich landwirtschaftlicher Bau.

3.2 Ergebnisse des Monatsberichts im Baugewerbe (Vorber. Baustellenarbeiten, Hoch- und Tiefbau)

3.2.2. Beschäftigung und Umsatz Januar bis Dezember 2000

Alle Betriebe (hoch geschätzte Ergebnisse)

Monat Jahr	Beschäftigte		Geleistete Arbeitsstunden				Baugewerblicher Umsatz			
	ins- gesamt	darunter Arbeiter	Woh- nungs- bau	Hochbau ¹⁾ ins- gesamt	Tiefbau ins- gesamt	insgesamt	Woh- nungs- bau	Hochbau ¹⁾ ins- gesamt	Tiefbau ins- gesamt	insgesamt
	Anzahl		1 000				1 000 DM			
Januar	11 714	5 765	331	585	319	904	33 778	76 512	47 547	124 059
Februar	11 628	5 749	372	654	416	1 070	35 532	82 992	49 221	132 213
März	11 477	5 725	407	706	473	1 179	41 771	105 605	69 732	175 337
April	11 512	5 749	386	666	465	1 131	39 898	84 378	61 852	146 230
Mai	11 586	5 824	483	820	568	1 388	51 520	101 886	82 964	190 117
Juni	11 901	6 073	466	769	481	1 250	49 336	121 002	76 093	197 095
Juli	11 681	5 847	402	702	449	1 151	50 846	109 383	69 675	179 058
August	11 791	5 870	436	766	515	1 281	45 805	110 059	87 185	197 244
September	11 868	5 942	466	801	547	1 348	54 155	108 688	91 334	200 022
Oktober	12 013	6 094	426	778	512	1 290	54 323	110 641	91 782	202 423
November	11 843	5 995	399	718	462	1 180	45 634	102 759	94 722	197 481
Dezember	11 573	5 839	306	556	352	908	48 834	110 937	91 083	202 020
2000	11 716	5 873	4 880	8 521	5 559	14 080	551 162	1 224 842	913 190	2 138 032

1) Einschließlich Wohnungsbau

3.2.3. Auftragseingang und -bestand Januar bis Dezember 1998

Betriebe von Unternehmen mit 20 und mehr Beschäftigten

Monat Jahr	Auftragseingang					Auftragsbestand am Quartalsende				
	Woh- nungs- bau	Hochbau ¹⁾ ins- gesamt	Tiefbau ins- gesamt	ins- gesamt	dar. aus anderen Bundes- ländern	Woh- nungs- bau	Hochbau ¹⁾ ins- gesamt	Tiefbau ins- gesamt	ins- gesamt	dar. aus anderen Bundes- ländern
	1 000 DM									
Januar	13 206	45 722	39 867	85 589	17 914	x	x	x	x	x
Februar	9 538	81 335	50 867	132 202	53 850	x	x	x	x	x
März	9 991	46 566	47 069	93 635	14 498	64 479	297 510	331 746	629 256	229 809
April	9 992	40 303	60 203	100 506	12 901	x	x	x	x	x
Mai	20 734	60 337	65 323	125 660	44 273	x	x	x	x	x
Juni	37 710	103 482	76 633	180 115	59 983	94 355	320 906	338 291	659 197	249 529
Juli	11 409	58 508	55 289	113 797	24 133	x	x	x	x	x
August	29 972	58 486	76 588	135 074	34 919	x	x	x	x	x
September	9 779	55 440	69 007	124 447	20 267	97 652	305 501	318 457	623 958	231 417
Oktober	42 642	105 932	44 622	150 554	52 692	x	x	x	x	x
November	11 443	44 632	50 725	95 357	24 976	x	x	x	x	x
Dezember	13 344	48 957	85 004	133 961	22 314	116 467	299 506	280 010	579 516	232 243
2000	219 760	749 700	721 197	1 470 897	382 720	x	x	x	x	x

1) Einschließlich Wohnungsbau

3.3 Jahres- und Investitionserhebung im Baugewerbe (Vorber. Baustellenarbeiten, Hoch- und Tiefbau)

3.3.1 Unternehmen, Beschäftigung, Jahresausbauleistung und Umsätze 1998 und 1999

Unternehmen mit 20 und mehr Beschäftigten

WZ 93 Nr.	Wirtschaftszweig Insgesamt	Jahr	Unternehmen	Beschäftigte ^{*)}	Bruttolohn- und -gehalt- summe	Jahresbauleistung und sonstige Umsätze			Jahresbau- leistung im Ausland	Jahresbau- leistung u. sonstige Umsätze je Beschäftigten	
						ins- samt	darunter				
							Jahres- bau- leistung	Umsatz aus Han- delsware			
			Anzahl		1 000 DM						DM
45.1/ 45.2	Vorbereitende Baustellenarbeiten, Hoch- und Tiefbau	1998	115	7 017	393 011	1 452 012	1 394 408	57 604	1 080	206 928	
		1999	112	6 774	392 880	1 522 493	1 466 851	55 642	3 915	224 755	
	darunter:										
45.21.1	Hoch- und Tiefbau o.a.S.	1998	17	1 761	109 661	505 597	487 511	18 086	-	287 108	
		1999	16	1 682	102 164	509 334	487 775	21 559	-	302 815	
45.21.2	Hochbau (o. Fertigteilbau)	1998	31	1 312	64 499	232 326	231 604	722	-	177 078	
		1999	29	1 213	65 204	251 595	250 829	765	-	207 415	
45.22.1	Dachdeckerei	1998	15	608	28 297	94 166	90 204	3 962	97	154 878	
		1999	17	633	28 928	89 226	85 356	3 871	3 415	140 958	
45.22.2	Abdichtung geg. Wasser und Feuchtigkeit	1998	4	175	9 487	32 844	32 678	166	-	187 678	
		1999	4	177	11 073	31 800	31 710	90	-	179 661	
45.22.3	Zimmerei u. Ingenieurholzbau	1998	2	49	2 525	11 427	11 169	258	54	233 200	
		1999	2	55	2 446	11 226	10 892	334	39	204 107	
45.23.1	Stäßenbau	1998	16	1 338	75 271	253 691	241 866	11 825	-	189 604	
		1999	16	1 366	80 379	305 647	293 382	12 264	-	223 753	
45.25.3	Schornstein-, Feuerungs- u. Industrieofenbau	1998	3	229	14 166	28 865	28 181	685	160	126 050	
		1999	3	215	13 293	29 048	28 302	746	17	135 108	
45.25.6	sonst. Tiefbau	1998	19	879	50 884	156 498	144 809	11 688	-	178 041	
		1999	18	848	52 080	170 405	154 559	15 846	-	200 949	

*) Stand September.

3.3.2 Umsatz und Investitionen 1998 und 1999

Unternehmen mit 20 und mehr Beschäftigten

WZ 93 Nr.	Wirtschaftszweig Insgesamt	Jahr	Bruttoanlageinvestitionen						Verkaufs- erlöse aus dem Abgang von Sach- anlagen	Bruttoanlage- investitionen	
			Umsatz ins- gesamt	bebaute Grund- stücke und Bau- ten	Grund- stücke ohne Bauten	Maschi- nen und Ge- schäfts- ausstatt.	ins- gesamt	dar.: selbsterst. Anlagen und Bau- ten		je Beschäf- tigten	im Verhältnis zum Umsatz
45.1/ 45.2	Vorbereitende Baustel- lenarbeiten, Hoch- und Tiefbau	1998	1 513 378	x	x		50 561		x	7 20	3,3
		1999	1 397 682	x	x		54 925		x	8 10	3,9
45.21.1	Hoch- und Tiefbau o.a.S.	1998	556 053	x	x		14 043		x	7 97	2,5
		1999	475 511	x	x		8 271		x	4 91	1,7
45.21.2	Hochbau (o. Fertigteil- bau)	1998	251 143	x	x		6 013		x	4 58	2,4
		1999	228 171	x	x		7 237		x	5 96	3,2
45.22.1	Dachdeckerei	1998	94 626	x	x		1 418		x	2 33	1,5
		1999	95 778	x	x		1 773		x	2 80	1,2
45.22.2	Abdichtung geg.Wasser und Feuchtigkeit	1998	30 910	x	x		677		x	3 87	2,2
		1999	32 604	x	x		1 034		x	5 84	3,2
45.22.3	Zimmerei u. Ingenieur- holzbau	1998	11 329	x	x		136		x	2 78	1,2
		1999	14 231	x	x		218		x	3 96	1,5
45.23.1	Stäßenbau	1998	246 016	x	x		11 862		x	8 86	4,8
		1999	250 962	x	x		15 169		x	11 10	6,0
45.25.3	Schornstein-, Feuerungs- u. Industrieofenbau	1998	27 851	x	x		778		x	3 39	2,8
		1999	29 538	x	x		672		x	3 12	2,3
45.25.6	sonst. Tiefbau	1998	149 576	x	x		7 068		x	8 04	4,7
		1999	164 229	x	x		9 010		x	10 62	5,5

3.3 Jahres- und Investitionserhebung im Baugewerbe (Vorber. Baustellenarbeiten, Hoch- und Tiefbau)

3.3.3 Jahresbauleistung 1999 Unternehmen mit 20 und mehr Beschäftigten

WZ 93 Nr.	Wirtschaftszweig Insgesamt	Jahresbauleistung					
		Summe der im Ge- schäftsjahr abgeschlos- senen Bau- leistungen	insgesamt	sonstige Umsätze	Jahresbau- leistung und sonstige Umsätze	Bestand an Bauten	
						Anfang des Geschäfts- jahres	Zu- (+) bzw. Abnahme(-)
1 000 DM							
45.1/ 45.2	Vorbereitende Baustellen- arbeiten, Hoch- und Tiefbau	1 342 041	1 466 851	55 642	1 522 493	443 173	124 403
	darunter:						
45.21.1	Hoch- und Tiefbau o.a.S.	453 952	487 775	21 559	509 334	159 231	33 627
45.21.2	Hochbau (ohne Fertigteilbau)	227 406	250 829	765	251 595	80 531	23 423
45.22.1	Dachdeckerei	91 907	85 356	3 871	89 226	21 195	- 6 652
45.22.2	Abdichtung gegen Wasser u. Feuchtigkeit	32 514	31 710	90	31 800	10 771	- 804
45.22.3	Zimmerei u. Ingenieur- holzbau	13 897	10 892	334	11 226	3 774	- 3 005
45.23.1	Stäßenbau	238 698	293 382	12 264	305 647	106 632	54 575
45.25.3	Schornstein-, Feuerungs- u. Industrieofenbau	28 792	28 302	746	29 048	1 610	- 490
45.25.6	sonst. Tiefbau	148 383	154 559	15 846	170 405	45 857	6 176

3.3.4 Unternehmen, Beschäftigung, Jahresbauleistung und Investitionen nach Beschäftigtengrößenklassen 1998 und 1999 Unternehmen mit 20 und mehr Beschäftigten

Unternehmen mit...bis... Beschäftigten	Jahr	Unternehmen	Beschäftigte*)	Bruttolohn- und - gehaltsumme	Jahresbau- leistung	Sonstige Umsätze	Bruttoanlage- investitionen
		Anzahl		1 000 DM			
20 - 49	1998	72	2 119	104 827	303 412	4 988	12 038
	1999	72	2 117	109 483	344 830	5 925	12 756
50 -99	1998	28	2 004	111 655	328 305	11 433	12 080
	1999	26	1 880	112 941	369 604	2 068	12 573
100 und mehr	1998	15	2 894	176 529	762 691	41 183	26 443
	1999	14	2 777	170 456	752 417	47 648	29 596
Vorbereitende Bau- stellenarbeiten, Hoch- und Tiefbau	1998	115	7 017	393 011	1 394 408	57 604	50 561
	1999	112	6 774	392 880	1 466 851	55 642	54 925

*) Stand September.

3.3 Jahres- und Investitionserhebung im Baugewerbe (Vorber. Baustellenarbeiten, Hoch- und Tiefbau)

3.3.5 Konzentration der jeweils größten Unternehmen gemessen an den Beschäftigten 1999

Unternehmen mit 20 und mehr Beschäftigten

WZ 93	Unternehmen		Beschäftigte ^{*)}		Umsatz		Investitionen	
	die ... größten Unternehmen	Anteil in %	Anzahl	Anteil in %	1 000 DM	Anteil in %	1 000 DM	Anteil in %
45.1	-	-	-	-	-	-	-	-
45.2	3	2,7	1 078	15,9	384 279	25,2	10 004	18,2
	6	5,4	1 709	25,2	546 559	35,9	16 635	30,3
	10	8,9	2 332	34,4	694 846	45,6	25 215	45,9
	15	13,4	2 872	42,4	815 405	53,6	30 173	54,9
	20	17,9	3 314	48,9	891 467	58,6	31 457	57,3
	25	22,3	3 703	54,7	990 314	65,0	33 848	61,6
	30	26,8	4 054	59,8	1 055 898	69,4	37 335	68,0
	35	31,3	4 378	64,6	1 114 381	73,2	41 052	74,7
	40	35,7	4 657	68,7	1 171 738	77,0	42 169	76,8
	45	40,2	4 888	72,2	1 206 589	79,3	43 509	79,2
	50	44,6	5 091	75,2	1 248 639	82,0	45 147	82,2
	60	53,6	5 440	80,3	1 297 727	85,2	47 145	85,8
	70	62,5	5 748	84,9	1 355 769	89,0	50 121	91,3
	80	71,4	6 027	89,0	1 399 612	91,9	51 583	93,9
	90	80,4	6 287	92,8	1 445 911	95,0	52 980	96,5
	100	89,3	6 526	96,3	1 486 735	97,7	53 706	97,8
	112	100,0	6 774	100,0	1 522 493	100,0	54 925	100,0

*) Stand September.

3.3.6 Unternehmen, Beschäftigung, Jahresbauleistung und Investitionen nach Kreisen 1998 und 1999

Unternehmen mit 20 und mehr Beschäftigten

Standverband Kreis	Jahr	Unternehmen	Beschäftigte ^{*)}	Bruttolohn- und -gehaltssumme	Jahresbau- leistung	Sonstige Umsätze	Bruttoanlage- investitionen
							insgesamt
		Anzahl		1 000 DM			
Stadtverband Saarbrücken	1988	40	2 127	112 365	389 521	26 377	19 242
	1999	38	2 045	118 724	378 399	22 788	10 912
Landkreis Merzig- Wadern	1988	14	633	33 766	106 301	2 068	3 491
	1999	14	652	35 474	137 814	2 787	7 584
Landkreis Neunkirchen	1988	25	1 732	94 263	338 425	1 222	10 958
	1999	24	1 638	97 095	359 420	767	12 779
Landkreis Saarlouis	1988	16	741	40 524	109 778	481	5 066
	1999	16	734	40 268	137 528	1 148	3 383
Saarpfalz- Kreis	1988	16	1 312	85 954	363 865	16 876	6 272
	1999	16	1 204	72 477	339 913	17 970	10 642
Landkreis St. Wendel	1988	4	472	26 140	86 517	10 579	5 533
	1999	4	501	28 843	113 776	10 181	9 624

*) Stand September.

3.4 Ergebnisse des Vierteljahresberichts im Baugewerbe
(Bauinstallation und sonstiges Baugewerbe)
3.4.1 Betriebe, Beschäftigung und Umsatz nach Wirtschaftszweigen 1994 bis 2000
Betriebe von Unternehmen mit 20 und mehr Beschäftigten

WZ 93 Nr.	Wirtschaftszweig	Jahr ¹⁾						
		1994	1995	1996	1997	1998	1999	2000
Betriebe (Anzahl)								
45.3. bis 45.5.	Bauinstallation und sonstiges Baugewerbe insgesamt	79	106	105	113	98	114	106
	davon:							
45.31.0	Elektroinstallation	18	23	21	23	16	23	21
45.32.0	Dämmung gegen Kälte, Wärme, Schall, Erschütterung	-	6	6	7	7	7	7
45.33.2	Installation von Heizungs-, Lüftungs-, Klima- u. gesundheitstechn. Anlagen	29	30	31	36	28	32	29
45.41.0	Stukkateurgewerbe, Gipserei, Verputzerei	-	12	13	17	14	15	13
45.43.2	Fliesen-, Platten u. Mosaiklegerei	7	8	9	7	6	7	7
45.43.3	Estrichlegerei	3	3	4	4	4	3	3
45.44.1	Maler- und Lackierergewerbe	10	12	12	10	11	14	13
	Sonstige Bauinstallationen und sonstiges Baugewerbe	12	12	9	9	12	13	13
Beschäftigte (Anzahl)								
45.3. bis 45.5.	Bauinstallation und sonstiges Baugewerbe insgesamt	3 355	4 346	4 102	4 204	3 744	3818	3619
	davon:							
45.31.0	Elektroinstallation	806	1 121	1 075	1 102	882	905	862
45.32.0	Dämmung gegen Kälte, Wärme, Schall, Erschütterung	-	244	212	211	209	197	192
45.33.2	Installation von Heizungs-, Lüftungs-, Klima- u. gesundheitstechn. Anlagen	1 418	1 417	1 340	1 361	1 192	1212	1123
45.41.0	Stukkateurgewerbe, Gipserei, Verputzerei	-	420	396	444	366	340	314
45.43.2	Fliesen-, Platten u. Mosaiklegerei	282	301	287	242	221	226	243
45.43.3	Estrichlegerei	159	172	185	185	180	154	155
45.44.1	Maler- und Lackierergewerbe	417	358	336	308	340	399	367
	Sonstige Bauinstallationen und sonstiges Baugewerbe	273	313	271	351	354	385	363
Geleistete Arbeitsstunden (1 000 Std.)								
45.3. bis 45.5.	Bauinstallation und sonstiges Baugewerbe insgesamt	4 488	5 823	5 295	5 545	4 943	4854	4590
	davon:							
45.31.0	Elektroinstallation	1 243	1 701	1 560	1 596	1 376	1292	1180
45.32.0	Dämmung gegen Kälte, Wärme, Schall, Erschütterung	-	327	280	323	294	260	240
45.33.2	Installation von Heizungs-, Lüftungs-, Klima- u. gesundheitstechn. Anlagen	1 602	1 643	1 502	1 598	1 334	1377	1318
45.41.0	Stukkateurgewerbe, Gipserei, Verputzerei	-	513	484	545	440	413	369
45.43.2	Fliesen-, Platten u. Mosaiklegerei	453	468	403	309	327	338	353
45.43.3	Estrichlegerei	197	212	217	205	206	148	153
45.44.1	Maler- und Lackierergewerbe	417	529	494	466	491	536	501
	Sonstige Bauinstallationen und sonstiges Baugewerbe	576	430	355	503	475	490	476
Gesamtumsatz (1 000 DM)								
45.3. bis 45.5.	Bauinstallation und sonstiges Baugewerbe insgesamt	484 375	603 538	611 712	615 022	596 313	585 864	560 370
	davon:							
45.31.0	Elektroinstallation	124 169	161 269	164 011	165 512	149 244	148149	127321
45.32.0	Dämmung gegen Kälte, Wärme, Schall, Erschütterung	-	34 607	31 112	35 451	35 004	32 876	33 924
45.33.2	Installation von Heizungs-, Lüftungs-, Klima- u. gesundheitstechn. Anlagen	169 337	165 773	189 696	200 066	182 263	180 292	165 196
45.41.0	Stukkateurgewerbe, Gipserei, Verputzerei	-	60 055	53 618	65 472	54 924	45 905	43 133
45.43.2	Fliesen-, Platten u. Mosaiklegerei	50 818	51 838	51 196	36 271	34 489	37 694	43 616
45.43.3	Estrichlegerei	33 164	32 467	31 208	31 301	31 301	26 140	29 616
45.44.1	Maler- und Lackierergewerbe	61 421	47 581	44 819	40 035	41 277	55 241	42 526
	Sonstige Bauinstallationen und sonstiges Baugewerbe	45 466	49 948	46 052	40 914	67 811	59 567	75 038

*) ab 1997 nur noch vierteljährliche Berichterstattung.

3.5 ERGEBNISSE DER JAHRES- UND INVESTITIONSERHEBUNG IM BAUGEWERBE (Bauinstallation und sonstiges Baugewerbe)

3.5.1 Unternehmen, Beschäftigung, Umsatz und Investitionen 1998 und 1999 Unternehmen mit 20 und mehr Beschäftigten

WZ 93 Nr.	Wirtschaftszweig	Jahr	Unter- nehmen	Beschäf- tigte ^{*)}	Brutto- lohn- u. -gehalt- summe	Umsatz	Bruttoanlageinvestitionen			
							bebaute Grund- stücke und Bauten	Grund- stücke ohne Bauten	Masch. und Ge- schäfts- ausstatt.	ins- gesamt
			Anzahl		1 000 DM					
45.3. bis 45.5.	Bauinstallation und sonstiges Baugewerbe insgesamt	1998	104	3 928	169 08	588 180	x	x	x	14 007
		1999	98	3 660	170 80	520 146				9 295
	davon:									
45.31.0	Elektroinstallation	1998	20	899	40 31	125 248	x	x	x	2 169
		1999	19	850	41 02	127 907				2 657
45.32.0	Dämmung gegen Kälte, Wärme, Schall, Erschütterung	1998	3	75	3 73	10 600	x	x	x	169
		1999	3	75	3 99	10 776				134
45.33.2	Installation von Heizungs-, Lüftungs-, Klima- u. gesundheitstechn. Anlagen	1998	31	1 345	47 37	196 644	x	x	x	3 084
		1999	29	1 238	57 44	169 886				2 475
45.41.0	Stukkatreuergewerbe, Gipserei, Ver- putzerei	1998	14	380	19 09	55 172	x	x	x	981
		1999	13	349	17 13	41 124				1 003
45.43.2	Fliesen-, Platten u. Mosaiklegerei	1998	6	206	10 20	34 876	x	x	x	635
		1999	6	195	9 68	32 342				486
45.43.3	Estrichlegerei	1998	3	162	8 35	31 421	x	x	x	436
		1999	3	156	7 58	26 108				422
45.44.1	Maler- und Lackierergewerbe	1998	13	442	19 47	61 401	x	x	x	5 319
		1999	12	391	18 25	52 387				1 660
--	Sonstige Bauinstallation und sonstiges Baugewerbe	1998	14	419	20 52	72 818	x	x	x	1 214
		1999	13	406	15 70	59 616				458

*) Stand September.

3.6 ERGEBNISSE DER JÄHRLICHEN ERHEBUNG IM AUSBAUGEWERBE

3.6.1 Betriebe, Beschäftigung und Umsatz nach Beschäftigtengrößenklassen im Juni 1998, 1999 und 2000

Betriebe von Unternehmen mit 10 und mehr Beschäftigten

Betriebe mit...bis... Beschäftigten	Juni	Betriebe	Beschäftigte		Geleistete Arbeits- stunden	Bruttolohn-und -gehaltsumme		Bauge- werb- licher Umsatz	Bauge- werblicher Umsatz des Vorjahres
			ins- gesamt	darunter Arbeiter		ins- gesamt	darunter Bruttolohn- summe		
		Anzahl			1 000	1 000 DM			
10 – 19	1998	211	2 839	2 155	845	28 176	20 061	70 565	308 468
	1999	211	2 835	2 147	868	29 761	21 296	87 967	349 526
	2000	212	2 843	2 155	820	29 022	21 084	84 200	333 417
20 – 49	1998	91	2 536	2 022	786	28 804	20 812	82 479	351 023
	1999	88	2 513	1 968	798	30 043	21 370	79 059	351 082
	2000	89	2 532	2 012	804	31 005	22 746	91 169	359 928
50 – 99	1998	17	1 115	908	405	14 465	10 743	45 357	192 738
	1999	12	798	611	278	11 142	7 796	38 336	182 655
	2000	13	820	628	254	10 504	7 098	32 522	152 276
100 und	1998	3	461	314	152	5 982	3 572	16 716	74 613
	1999	2	331	232	107	5 018	3 406	12 687	62 227
	2000	2	318	224	112	4 565	3 124	15 546	60 621
Bauinstallation u. sonstiges Baugewerbe insgesamt	1998	322	6 951	5 399	2 187	77 428	55 188	215 116	926 843
	1999	313	6 477	4 958	2 050	75 965	53 867	218 048	945 489
	2000	318	6 529	5 029	1 994	75 295	54 148	223 940	908 021

4. ENERGIE- UND WASSERVERSORGUNG

4.1 Ergebnisse des Monatsberichts

4.1.1 Betriebe und Beschäftigung in der Energie- und Wasserversorgung

nach Wirtschaftszweigen 1997 bis 2000

Betriebe von Unternehmen der öffentlichen Energie- und Wasserversorgung
mit im allgemeinen 20 und mehr Beschäftigten

Wirtschaftszweig Insgesamt	Jahr	Betriebe	Beschäftigte		Geleistete Arbeiter- stunden	Bruttolohn- und -gehaltsumme	
			insgesamt	darunter: Arbeiter		insgesamt	Darunter: Bruttolohn- summe
		Anzahl (MD)			1 000	1 000 DM	
Elektrizitätsversorgung	1997	16	3 536	2 081	3 138	249 373	133 207
	1998	17	3 607	2 089	3 058	253 306	126 799
	1999	17	3 768	2 141	2 946	269 903	124 709
	2000	22	3 440	1 847	3 075	284 132	136 168
Gasversorgung	1997	7	270	82	172	25 991	6 392
	1998	7	259	80	168	24 434	5 929
	1999	7	248	79	165	23 691	6 047
	2000	3	173	50	104	17 095	3 831
Fernwärmeversorgung	1997	12	392	80	164	35 156	6 062
	1998	12	386	77	158	34 931	5 868
	1999	12	394	80	166	36 315	6 102
	2000	12	394	82	168	36 897	6 439
Wasserversorgung	1997	6	343	162	250	18 950	8 472
	1998	6	360	167	249	20 620	8 859
	1999	7	387	177	282	23 133	9 940
	2000	7	383	171	281	24 480	10 288
INSGESAMT	1997	41	4 541	2 405	3 724	329 470	154 133
	1998	42	4 612	2 413	3 633	333 291	147 455
	1999	43	4 797	2 477	3 559	353 042	146 798
	2000	44	4 390	2 150	3 628	362 604	156 726

4.1.2 Betriebe und Beschäftigung in der Energie- und Wasserversorgung nach Kreisen 1997 bis 2000

Betriebe von Unternehmen der öffentlichen Energie- und Wasserversorgung
mit im allgemeinen 20 und mehr Beschäftigten

Standverband Landkreis LAND	Jahr	Betriebe	Beschäftigte		Geleistete Arbeiter- stunden	Bruttolohn- und -gehaltsumme	
			insgesamt	darunter: Arbeiter		insgesamt	darunter: Bruttolohn- summe
		Anzahl (MD)			1 000	1 000 DM	
Stadtverband Saarbrücken	1997	20	3 233	1 672	2 514	245 041	137 753
	1998	20	3 221	1 626	2 396	240 947	96 817
	1999	20	3 288	1 615	2 235	250 885	91 525
	2000	19	2 695	1 230	2 074	235 979	90 680
Landkreis Merzig-Wadern	1997	2
	1998	2
	1999	2
	2000	3
Landkreis Neunkirchen	1997	4	316	172	301	20 722	10 826
	1998	4	314	163	275	20 949	10 289
	1999	4	311	159	262	21 072	10 169
	2000	5	438	208	359	33 665	14 938
Landkreis Saarlouis	1997	6	419	277	418	31 158	19 826
	1998	6	412	262	406	31 176	19 122
	1999	7	399	238	369	30 822	17 744
	2000	7	412	238	422	32 719	18 474
Saarpfalz-Kreis	1997	7	417	214	358	23 486	12 047
	1998	8	509	294	430	30 901	17 129
	1999	8	643	396	568	40 769	23 182
	2000	8	620	371	579	43 891	25 475
Landkreis St. Wendel	1997	2
	1998	2
	1999	2
	2000	2
SAARLAND	1997	41	4 541	2 405	3 724	329 470	154 133
	1998	42	4 612	2 413	3 633	333 291	147 455
	1999	43	4 797	2 477	3 559	353 042	146 798
	2000	44	4 390	2 150	3 628	362 604	156 726

4.2 ERGEBNISSE DER JAHRES- UND INVESTITIONSERHBUNG

4.2.1. Unternehmen, Beschäftigung, Umsatz und Investitionen in der Energie- und Wasserversorgung 1994 bis 1997

WZ 93 Nr.	Wirtschaftszweig	Jahr	Unter- neh- men	Beschäftigte Ende September		Geleistete Arbeiter- stunden	Bruttolohn- und -gehaltssumme		Gesamt- umsatz	Brutto- anlage- investitionen
				Insgesamt	darunter Arbeiter		insgesamt	darunter: Bruttolohn- summe		
			Anzahl			1 000	1 000 DM			
4010	Elektrizitätsversorgung	1994	16	2 540	1 286	2 026	179 010	83 442	1 980 129	230 58
		1995	20	2 609	1 343	2 075	185 023	82 635	2 102 781	152 05
		1996	19	3 553	1 916	2 964	257 422	125 06	2 422 268	155 27
		1997	20	3 521	1 873	2 871	255 671	123 32	2 316 167	146 61
4020	Gasversorgung	1994	7	482	209	392	39 775	14 844	1 181 680	61 657
		1995	8	452	190	363	40 093	13 625	1 103 219	43 211
		1996	8	452	182	358	38 848	13 361	1 210 781	36 597
		1997	7	436	175	316	37 889	12 626	1 330 420	27 925
4030	Fernwärmeversorgung	1994	5	644	214	335	51 844	16 365	247 608	22 219
		1995	6	655	204	354	53 595	15 984	259 199	43 264
		1996	5	540	147	284	44 009	10 517	374 691	32 435
		1997	5	516	127	247	40 378	8 882	295 641	11 704
4100	Wasserversorgung	1994	35	345	176	293	19 894	9 610	139 815	39 235
		1995	34	339	171	275	19 892	9 442	141 369	35 847
		1996	34	344	173	287	20 387	9 660	150 486	34 914
		1997	34	344	175	282	20 702	9 976	152 133	31 192
	Elektrizitäts-, Gas-, Fernwärme- und Wasserversorgung	1994	63	4 011	1 885	3 046	290 523	124 26	3 549 232	353 70
		1995	68	4 055	1 908	3 067	298 603	121 68	3 606 568	274 37
		1996	66	4 889	2 418	3 893	360 666	158 60	4 158 226	259 22
		1997	66	4 817	2 350	3 717	354 640	154 81	4 094 360	217 43

4.2.2 Fachliche Unternehmensteile, Beschäftigung, Umsatz und Investitionen in der Energie- und Wasserversorgung 1994 bis 1997

WZ 93 Nr.	Wirtschaftszweig	Jahr	Fachliche Unter- nehmens- teile	Beschäft- igte Ende September	Bruttolohn- u. -gehalt- summe	Gesamtumsatz		Bruttoanlageinvestitionen		Brutto- produktions- wert
						insgesamt	Darunter: aus eigenen Erzeug- nissen	insgesamt	darunter: Maschinen u maschi- nelle Anlagen	
			Anzahl				1 000 DM			
4010	Elektrizitätsversorgung	1994	21	1 807	140 762	1 686 047	1 464 194	103 859	83 701	1 696 995
		1995	24	1 919	146 193	1 791 869	1 512 644	88 682	67 668	1 797 911
		1996	22	2 757	210 606	2 030 209	1 859 185	86 471	69 843	2 024 883
		1997	22	2 724	206 633	1 900 739	1 752 351	85 608	72 854	1 902 558
4020	Gasversorgung	1994	21	749	54 758	1 391 140	1 352 799	140 053	130 981	1 401 820
		1995	24	699	55 966	1 313 705	1 287 172	87 788	80 415	1 315 988
		1996	24	673	52 074	1 442 338	1 423 117	74 263	67 186	1 447 322
		1997	24	665	52 491	1 586 171	1 558 393	57 871	51 483	1 590 525
4030	Fernwärmeversorgung	1994	14	313	24 029	214 797	187 708	26 253	24 688	214 909
		1995	16	321	25 706	231 957	204 023	38 595	35 464	233 470
		1996	17	352	27 378	283 592	234 360	38 959	37 276	284 329
		1997	20	346	28 484	266 606	225 089	20 630	19 078	268 301
4100	Wasserversorgung	1994	48	689	40 333	200 267	185 916	68 587	57 890	205 261
		1995	48	655	38 578	208 082	192 232	56 544	49 648	213 392
		1996	47	659	38 954	212 927	195 777	55 592	44 616	216 532
		1997	48	662	39 413	217 634	200 747	50 711	43 186	221 267
	Sonstige Wirtschaftsbereiche	1994	7	452	30 641	56 980	1 338	14 947	1 663	113 430
		1995	7	462	32 157	60 955	166	2 768	970	69 775
		1996	8	449	31 654	189 159	415	3 937	327	154 061
		1997	7	421	27 620	123 210	567	2 612	563	116 772
	Wirtschaftsbereiche insgesamt	1994	111	4 011	290 522	3 549 232	3 191 955	353 699	298 922	3 632 414
		1995	119	4 055	298 604	3 606 569	3 196 239	274 377	234 165	3 630 536
		1996	118	4 890	360 666	4 158 226	3 712 854	259 223	219 248	4 127 127
		1997	121	4 817	354 640	4 094 360	3 737 147	217 432	187 164	4 099 423

4.3. Energiewirtschaft

4.3.1 Stromerzeugung ¹⁾ 1970 bis 2000

Jahr	Erzeugung der				Erzeug. der öffentl. Elektrizitätswerke			Gesamt- erzeugung	Strombezüge von außer- halb des Saarlandes	Verfügbare Menge insgesamt
	Gruben	Hütten	sonstigen Industrie	Zusammen	durch regenerative Energie ¹⁾	durch Wärme- kraft	zusammen			
					Mio. kWh (Bruttomenge)					
1970	4 133,1	500,0	50,0	4 683,1	26,0	2 546,7	2 572,7	7 255,8	1 373,6	8 629,4
1975	2 556,2	306,1	42,5	2 904,8	20,6	2 168,6	2 189,2	5 094,0	4 241,0	9 335,0
1980	6 432,3	255,3	38,8	6 726,4	18,5	3 364,7	3 383,2	10 109,6	6 539,0	16 648,6
1985	6 161,0	55,2	33,3	6 249,5	13,5	6 292,9	6 306,4	12 555,9	5 537,9	18 093,8
1986	5 660,2	93,2	35,6	5 789,0	35,8	6 684,8	6 720,6	12 509,6	5 451,4	17 961,0
1987	5 761,1	144,7	42,0	5 947,8	57,7	6 414,1	6 471,8	12 419,6	6 293,6	18 713,2
1988	5 711,1	194,8	13,7	5 919,6	62,9	6 983,7	7 046,6	12 966,2	6 300,1	19 266,3
1989	5 664,2	184,8	13,6	5 862,6	50,8	6 982,1	7 032,9	12 895,5	5 892,7	18 788,2
1990	6 000,4	166,5	55,9	6 222,8	51,9	6 549,6	6 601,5	12 824,3	8 323,6	21 147,9
1991	5 978,5	190,5	108,5	6 277,5	45,2	7 449,1	7 494,3	13 771,8	9 570,8	23 342,6
1992	5 420,9	161,3	133,0	5 715,2	57,9	7 172,7	7 230,6	12 945,8	10 983,7	23 929,5
1993	5 468,0	169,0	162,8	5 799,8	51,7	6 449,3	6 501,0	12 300,8	11 068,2	23 369,0
1994	5 102,9	192,4	158,1	5 453,4	70,3	6 994,2	7 064,5	12 517,9	14 133,7	26 651,7
1995 ²⁾	4 931,5	179,8	142,4	5 253,7	97,1	6 451,6	6 548,7	11 802,4	15 546,7	27 349,0
1996 ³⁾	-	171,5	152,3	323,8	74,6	11 703,5	11 778,2	12 102,0	15 023,5	27 125,4
1997	-	178,1	129,2	307,3	86,2	10 003,6	10 089,8	10 397,1	15 543,3	25 940,4
1998	-	175,8	124,3	300,0	75,8	12 481,8	12 557,6	12 857,7	13 053,7	25 911,4
1999	-	197,1	101,8	298,9	184,8	11 559,1	11 744,0	12 042,8	14 565,8	26 608,7
2000	-	207,4	67,3	274,7	244,6	11 532,8	11 777,4	12 052,1	16 243,6	28 295,7

¹⁾ Bis 1988 Quelle: Ministerium für Wirtschaft. 1) Bis 1994 ausschließlich Wasserkraft; ab 1995 Lauf- und Speicherwasser, Wind, Solar, Müll. 2) Ab 1995 Abgrenzung für Hüttenkraftwerke nach WZ-Nr. 27.1. 3) Ab 1996 Zuordnung der Grubenkraftwerke zu öffentlichen Kraftwerken.

4.3.2 Stomverwertung ¹⁾ 1970 bis 2000

Zeit	Verbrauch ¹⁾ der					Andere End- verbraucher	Gesamtver- brauch im Saarland ²⁾	Abgabe an übriges Inland	Ausfuhr nach Frankreich	Verwertete Menge insgesamt
	Gruben	Hütten	sonstigen Industrie	öffentl. Elek- triz.-werke	zusammen					
	Mio. kWh (Bruttomenge)									
1970	1 033,7	1 688,7	810,3	142,7	3 675,4	1 637,3	5 312,7	3 300,6	16,1	8 629,4
1975	1 042,5	1 628,9	1 043,5	187,1	3 902,0	2 425,4	6 327,4	1 861,8	1 145,8	9 335,0
1980	1 364,5	1 662,3	1 467,3	235,6	4 729,7	3 293,8	8 023,5	5 568,9	3 056,2	16 648,6
1985	1 608,6	1 743,5	1 536,8	428,1	5 317,0	3 565,4	8 882,4	7 919,3	1 292,0	18 093,7
1986	1 594,4	1 585,1	1 560,3	494,4	5 234,2	3 720,0	8 954,2	7 420,0	1 586,8	17 961,0
1987	1 600,2	1 555,0	1 680,2	474,9	5 310,3	3 482,5	8 792,8	9 342,1	578,2	18 713,1
1988	1 621,3	1 723,1	1 641,6	527,6	5 513,6	3 430,7	8 944,3	10 086,9	235,1	19 266,3
1989	1 591,9	1 753,5	1 736,2	550,4	5 632,0	3 148,8	8 780,8	9 663,1	344,4	18 788,2
1990	1 610,5	1 651,8	1 811,7	513,9	5 588,0	3 647,6	9 235,6	12 026,7	146,3	21 408,6
1991	1 567,2	1 659,9	1 826,1	600,6	5 653,8	3 254,6	8 908,4	14 433,6	0,4	23 342,4
1992	1 549,3	1 653,3	1 793,8	568,7	5 565,1	3 630,8	9 195,9	14 733,6	0,0	23 929,5
1993	1 548,0	1 503,5	1 699,5	544,9	5 295,9	3 582,9	8 878,8	14 490,0	0,2	23 369,0
1994	1 528,8	1 490,3	1 782,5	601,0	5 402,6	3 522,5	8 925,1	17 726,6	0,0	26 651,7
1995 ³⁾	1 326,5	1 085,3	2 360,8	562,4	5 335,0	3 637,6	8 972,6	18 376,4	0,0	27 349,0
1996 ⁴⁾	745,7	1 005,8	2 374,3	1 031,2	5 157,0	3 737,4	8 894,4	18 221,5	0,8	27 116,8
1997	717,1	1 089,0	2 490,9	898,5	5 195,5	3 512,9	8 708,4	17 232,0	0,0	25 940,4
1998	511,2	617,9	3 239,5	1067,9	5 436,4	3 263,0	8 699,4	17 204,5	7,4	25 911,3
1999	619,4	1 066,4	2 528,9	1 038,5	5 253,2	3 204,0	8 457,2	18 150,6	0,8	26 608,7
2000	573,8	1 149,7	2 653,1	972,3	5 348,9	3 419,6	8 768,5	19 526,9	0,3	28 295,7

¹⁾ Bis 1988 Quelle: Ministerium für Wirtschaft. 1) Einschließlich Eigenverbrauch der Stromerzeugungsanlagen. 2) Einschließlich Leitungsverluste. 3) Ab 1995 Abgrenzung für Hüttenkraftwerke nach WZ-Nr. 27.1. 4) Ab 1996 Zuordnung der Grubenkraftwerke zu öffentlichen Kraftwerken.

4.3.3 Gaserzeugung und Gasverwertung der Gruben und Hütten (Kokerei- und Methangas) ¹⁾ 1970 bis 2000

Jahr	Erzeugung der				Gasverwertung			
	Gruben ²⁾	darunter Methangas	Hütten	zusammen	Verbr. der Erz. aus Eigenerz. ¹⁾		Abgabe an das Netz der Saar-Ferngas AG	Abgabe an sonstige Endabnehmer
					Gruben ²⁾	Hütten		
1 000 Nm ³ (Ho = 35,16912 MJ/m ³)								
1970	648 093	149 378	712 748	1 360 841	307 641	653 140	400 060	-
1975	459 344	99 464	543 583	1 002 927	238 986	543 583	220 358	-
1980	437 021	91 881	457 250	894 271	238 703	457 250	198 318	-
1985	807 759	143 305	92 630	900 389	373 879	92 630	200 552	233 328
1986	812 615	144 224	35 621	848 236	379 272	35 621	177 033	256 310
1987	801 897	180 366	-	801 897	379 471	-	164 806	257 620
1988	809 437	189 766	-	809 437	414 293	-	139 444	255 700
1989	865 876	171 882	-	865 876	425 773	-	152 250	287 853
1990	779 776	169 838	-	779 776	367 818	-	149 326	262 632
1991	793 637	212 621	-	793 637	379 708	-	148 886	265 043
1992	761 317	221 732	-	761 317	371 643	-	127 252	262 422
1993	692 456	201 497	-	692 456	307 592	-	120 885	263 979
1994	754 252	265 510	-	754 252	297 915	-	121 912	334 425
1995	712 336	220 255	-	712 336	285 363	-	98 152	328 821
1996	687 136	233 208	-	687 136	211 774	-	91 026	384 336
1997	709 666	238 541	-	709 666	176 988	-	95 780	436 898
1998	646 952	202 936	-	646 952	151 446	-	95 610	399 896
1999	544 267	187 953	-	544 267	109 731	-	75 195	359 341
2000	502 289	193 100	-	502 289	78 679	-	51 634	371 976

¹⁾ Bis 1988 Quelle: Ministerium für Wirtschaft. 1) Einschließlich Fackel- und anderer Verluste. 2) Einschließlich Zentralkokerei.

4.3.4 Öffentliche Elektrizitäts- und Gasversorgung

4. Quartal und Jahr 2000

Merkmal	4. Quartal 1999	3. Quartal 2000	4. Quartal 2000	Veränderung gegenüber		Kumulierte Werte		
				4. Quartal 1999	3. Quartal 2000	1. - 4. Quartal 1999	1. - 4. Quartal 2000	Verän- derung
	MWh	MWh	MWh	%	%	MWh	MWh	%
Öffentliche Stromversorgung								
Bruttostromerzeugung der öffentlichen Kraftwerke ¹⁾	3 435 967	2 242 685	2 798 710	- 18,5	+ 24,8	11 743 957	11 777 406	+ 0,3
davon aus Regenerativer Energie ²⁾	44 757	51 483	69 025	+ 54,2	+ 34,1	180 834	240 069	+ 32,8
Wärmekraft	3 391 210	2 191 202	2 729 685	- 19,5	+ 24,6	11 563 123	11 537 337	- 0,2
davon aus - Steinkohlen ³⁾	3 304 445	2 108 474	2 646 203	- 19,9	+ 25,5	11 190 899	11 233 046	+ 0,4
- Heizöl ⁴⁾	11 010	17 357	10 798	- 1,9	- 37,8	53 122	50 222	- 5,5
- Erdgas	27 359	18 649	28 263	+ 3,3	+ 51,6	54 400	64 808	+ 19,1
- sonstigen Gasen ⁴⁾	48 396	46 722	44 421	- 8,2	- 4,9	264 702	189 261	- 28,5
Eigenverbrauch ¹⁾	281 905	187 999	228 924	- 18,8	+ 21,8	1 038 521	972 303	- 6,4
Nettostromerzeugung der öffentlichen Kraftwerke ¹⁾	3 154 062	2 054 686	2 569 786	- 18,5	+ 25,1	10 705 436	10 805 103	+ 0,9
Industrieeinspeisung	230	150	235	+ 2,2	+ 56,7	1 432	863	- 39,7
Stromabgabe an das öffentliche Netz ¹⁾	3 154 292	2 054 836	2 570 021	- 18,5	+ 25,1	10 706 868	10 805 966	+ 0,9
Strombezug über die Landesgrenze	3 937 585	4 218 533	4 180 196	+ 6,2	- 0,9	14 565 843	16 243 639	+ 11,5
Stromverbrauch aus dem öffentlichen Netz ⁶⁾	5 176 973	4 586 207	4 653 483	- 10,1	+ 1,5	18 151 476	19 527 248	+ 7,6
nachrichtlich: Bruttostromerzeugung der Industriekraftwerke	1 914 904	1 687 162	2 096 734	+ 9,5	+ 24,3	7 121 235	7 522 357	+ 5,6
Öffentliche Gasversorgung								
Gasverbrauch Insgesamt	3 008 861	1 115 348	2 681 203	- 10,9	+ 140,4	8 644 202	8 461 968	- 2,1

1) Einschließlich Einspeisung aus kleinen Wasser- und Blockheizkraftwerken. 2) Lauf- und Speicherwasser, Wind, Solar, Müll. 3) Steinkohle und sonstige Steinkohle (Haldenkohle). 4) Leichtes und schweres Heizöl. 5) Sonstige Naturgase (Methangas), Hochofengas (Gichtgas), Kokereigas. 6) Einschließlich Übertragungsverlusten im öffentlichen Netz.

5. HANDWERK

5.1 Beschäftigte und Umsatz in Handwerksunternehmen nach ausgewählten Wirtschaftszweigen 2000

- Messzahlen und Veränderungsraten -

Nr. der Klassifikation ¹⁾	Wirtschaftszweig	Beschäftigte			Umsatz ²⁾		
		Berichtsjahr	Vorjahr	Veränderung gegenüber dem Vorjahr	Berichtsjahr	Vorjahr	Veränderung gegenüber dem Vorjahr
		30. 9. 1998 = 100		%	1998 = 100		%
	INSGESAMT	94,5	94,6	-0,1	106,0	105,1	0,8
	darunter:						
D	Verarbeitendes Gewerbe	95,9	96,9	-1,0	108,5	105,0	3,3
	darunter:						
15	Ernährungsgewerbe	89,6	93,4	-4,0	90,7	95,7	-5,2
	darunter:						
15.1	Schlachten u. Fleischverarbeitung	82,9	92,5	-10,4	81,4	92,4	-11,9
15.81	H.v. Backwaren (ohne Dauerbackwaren)	94,3	94,3	-0,1	101,8	101,6	0,3
20 ³⁾	Holzgewerbe (oh. H.v. Möbeln)	110,9	114,1	-2,8	110,7	109,0	1,6
26	Glasgewerbe, Keramik, Verarbeitung von Steinen und Erden	77,3	85,1	-9,2	92,7	93,5	-0,8
28	H.v. Metallerzeugnissen	96,4	97,0	-0,6	104,2	102,3	1,8
	darunter:						
28.1 ³⁾	Stahl- u. Leichtmetallbau	(100,0)	(105,2)	(-4,9)	103,2	107,0	-3,5
28.5 ³⁾	Oberflächenveredlung, Wärmebehandlung, Mechanik a.n.g	98,7	87,5	12,8	131,9	104,0	26,8
29	Maschinenbau	99,1	95,6	3,7	128,5	114,7	12,0
33	Medizin-, Mess-, Steuer- und Regelungstechnik, Optik	85,2	85,8	-0,6	/	/	/
36	H.v. Möbeln, Schmuck, Musikinstr., Sportgeräten usw.	117,3	114,1	2,8	(129,9)	(123,8)	(+4,9)
F	Baugewerbe	94,3	91,5	3,0	106,2	101,2	5,0
	darunter:						
45.1,	Vorbereitende Baustellenarbeiten,						
45.2	Hoch- und Tiefbau	104,9	94,8	10,7	121,7	110,7	9,9
45.3	Bauinstallation	92,7	93,3	-0,7	96,9	95,9	1,0
	darunter:						
45.31	Elektroinstallation	94,3	94,7	-0,3	99,2	97,3	2,0
45.33	Klempnerei, Gas-, Wasser-, Heizungs- u. Lüftungsinst.	93,3	94,1	-0,8	98,2	98,0	0,2
	davon:						
45.33.1	Klempnerei, Gas- u. Wasserinst.	(80,8)	(85,5)	(-5,5)	(90,8)	(95,7)	(-5,1)
45.33.2	Inst. v. Heizungs-, Lüftungs-, Klima- u. ä. Anlagen	97,9	97,1	0,8	100,6	98,7	1,9
45.4	Sonst. Baugewerbe	81,0	84,8	-4,5	88,4	89,5	-1,1
	darunter:						
45.41	Stuckateurgewerbe, Gipserei und Verputzerei	88,8	87,6	1,3	99,5	95,2	4,5
45.42 ³⁾	Bautischlerei	/	/	/	/	/	/
45.43	Fußboden-, Fliesen-, Plattenlegerei usw.	91,4	92,8	-1,5	97,5	93,8	3,9
45.44	Maler- u. Glasergewerbe	90,9	94,9	-4,2	93,3	100,2	-6,9
	darunter:						
45.44.1	Maler- u. Lackierergewerbe	93,1	96,5	-3,6	100,2	108,6	-7,7
G	Handel; Instandhaltung und Reparatur von Kfz und Gebrauchsgütern	93,2	95,1	-2,0	100,5	107,2	-6,3
	darunter:						
50	Kfz-Handel; Instandh. u. Rep. v. Kfz; Tankstellen	89,9	93,2	-3,5	95,8	105,3	-9,0
	darunter:						
50.1	Handel mit Kraftwagen	89,9	90,9	-1,1	96,7	106,6	-9,3
50.2	Instandhaltung u. Rep. v. Kraftwagen	87,9	95,5	-8,0	83,6	95,1	-12,1
52	Eh. (oh. Handel m. Kfz u. Tankst.); Reparatur von Gebrauchsgütern	98,6	100,3	-1,7	(117,7)	(117,0)	(+0,6)
	darunter:						
52.4 ³⁾	Sonstiger Facheinzelhandel (in Verkaufsräumen)	103,9	106,0	-2,0	(123,8)	(122,4)	(+1,1)
52.7 ³⁾	Reparatur von Gebrauchsgütern	(44,2)	(56,0)	(-21,1)	(48,5)	(43,9)	(+10,6)
K/O	Ausgewählte Dienstleistungen						
74 ³⁾	Erbringung von Dienstleistungen überwiegend für Unternehmen	88,9	92,0	-3,3	98,1	86,7	13,1
	darunter:						
74.7	Reinigung von Gebäuden, Inventar und Verkehrsmitteln	87,6	91,6	-4,4	115,0	104,7	9,9
93	Erbringung v. sonst. Dienstleistungen	93,1	96,0	-3,0	107,9	101,8	6,0
	darunter:						
93.02	Friseurgewerbe und Kosmetiksalons	92,2	95,3	-3,2	106,6	100,9	5,7

1) Klassifikation der Wirtschaftszweige, Ausgabe 1993 (WZ '93). 2) Ohne Umsatzsteuer. 3) Ergebnisse durch Sonderentwicklung bei einzelnen Unternehmen beeinflusst.

5.2 Beschäftigte und Umsatz in Handwerksunternehmen nach ausgewählten Gewerbebezügen 2000

- Messzahlen und Veränderungsraten -

Nr. der Klassifikation ¹⁾	Gewerbebezug	Beschäftigte			Umsatz ²⁾		
		Berichtsjahr	Vorjahr	Veränderung gegenüber dem Vorjahr	Berichtsjahr	Vorjahr	Veränderung gegenüber dem Vorjahr
		30. 9. 1998 = 100		%	1998 = 100		%
	INSGESAMT	94,5	94,6	-0,1	106,0	105,1	0,8
	darunter:						
I	Bau- und Ausbaugewerbe	99,5	94,5	5,3	113,1	106,4	6,3
	darunter:						
01, ³⁾ 05	Maurer; Beton- und Straßenbauer	116,0	102,8	12,8	127,8	117,3	9,0
04	Dachdecker	89,4	87,2	2,6	111,6	95,2	17,3
07	Fliesen-, Platten- und Mosaikleger	92,1	90,9	1,4	94,6	92,0	2,9
11	Steinmetzen und Steinbildhauer	72,8	78,8	-7,6	85,1	88,6	-3,9
12	Stuckateure	90,1	88,4	1,9	102,1	97,3	4,9
13	Maler und Lackierer	95,1	97,3	-2,2	105,5	111,5	-5,4
II	Elektro- und Metallgewerbe	97,1	96,3	0,9	105,7	107,2	-1,4
	darunter:						
16	Metallbauer	94,3	94,7	-0,4	105,8	102,5	3,2
19	Feinmechaniker	101,3	96,3	5,2	121,5	104,6	16,2
22	Informationstechniker	107,7	103,2	4,3	132,6	124,5	6,4
23	Kfz-Techniker	94,3	94,7	-0,4	97,9	106,1	-7,7
26, 27	Klempner; Installateur und Heizungsbauer	96,6	96,8	-0,2	102,6	102,7	-0,1
29	Elektrotechniker	93,2	92,8	0,4	101,6	100,7	0,9
III	Holzgewerbe	92,3	94,8	-2,7	105,0	99,4	5,5
	darunter:						
38	Tischler	90,7	94,0	-3,5	101,1	98,2	3,0
IV	Bekleidungs-, Textil- und Ledergewerbe	61,7	74,1	-16,7	74,1	71,6	3,4
V	Nahrungsmittelgewerbe	90,6	92,5	-2,1	93,7	96,0	-2,4
	darunter:						
57	Bäcker	94,2	94,4	-0,2	99,7	98,9	0,8
59	Fleischer	85,1	90,1	-5,6	87,5	93,0	-5,9
VI	Gewerbe für Gesundheits- und Körperpflege, chemische und Reinigungsgewerbe	90,5	94,0	-3,7	110,2	104,5	5,5
	darunter:						
67	Zahntechniker	90,7	90,5	0,2	128,7	108,2	19,0
68	Friseure	92,4	95,4	-3,2	106,8	101,0	5,8
71	Gebäudereiniger	89,0	92,7	-4,0	117,9	106,5	10,6
VII	Glas-, Papier-, keramische und sonstige Gewerbe	90,0	94,6	-4,9	96,8	99,9	-3,2
	darunter:						
78	Fotografen	86,1	90,3	-4,7	81,3	94,3	-13,8

1) Verzeichnis der Gewerbe gemäß Anlage A der Handwerksordnung. 2) Ohne Umsatzsteuer. 3) Ergebnisse durch Sonderentwicklung bei einzelnen Unternehmen beeinflusst.

ANHANG

Klassifikation der Wirtschaftszweige, Ausgabe 1993 (WZ 93), und Zuordnung der Klassen nach WZ 93 zu den Hauptgruppen

Bereich: Verarbeitendes Gewerbe, Bergbau und Gewinnung von Steinen und Erden

Vorbemerkung: Mit Beginn des Jahres 1995 trat eine neue „Klassifikation der Wirtschaftszweige, Ausgabe 1993 (WZ 93)“ in Kraft. Diese neue nationale Klassifikation ersetzt die bisherige „Systematik der Wirtschaftszweige, Fassung für die Statistik im Produzierenden Gewerbe (SYPRO)“. Sie wurde aus der europäischen Klassifikation NACE Rev. 1 abgeleitet, die nach Ablauf einer Übergangsfrist ab 1995 in allen Mitgliedstaaten der Europäischen Union sowohl für die Erhebung als auch für die Darstellung der statistischen Daten anzuwenden ist.

In der ersten Spalte sind die Buchstaben der Abschnitte, die Buchstabenkombinationen der Unterabschnitte sowie die Nummern der Abteilungen, Gruppen und Klassen der WZ 93 angegeben. Die Reihenfolge der Wirtschaftszweige richtet sich nach der WZ 93. In der zweiten Spalte ist die Bezeichnung des jeweiligen Wirtschaftszweiges der WZ 93 angegeben.

In der dritten Spalte ist die Zuordnung der Klassen (Viersteller) der WZ 93 zu den neuen Hauptgruppen des Bereiches Bergbau und Gewinnung von Steinen und Erden, Verarbeitendes Gewerbe durch folgende Buchstaben gekennzeichnet; A = Vorleistungsgüterproduzenten, B = Investitionsgüterproduzenten, GG = Gebrauchsgüterproduzenten, VG = Verbrauchsgüterproduzenten.

Abkürzungen: a.n.g. = anderweitig nicht genannt; EGKS = Europäische Gemeinschaft für Kohle und Stahl; einschl. = Einschließlich; NE = Nichteisen-; u.ä. = und ähnliche(s).

Nr. der Klassifikation	Bezeichnung	Hauptgruppe	Nr. der Klassifikation	Bezeichnung	Hauptgruppe
C	Bergbau und Gewinnung von Steinen und Erden		15.12	Schlachten von Geflügel	VG
			15.13	Fleischverarbeitung	VG
			15.20	Fischverarbeitung	VG
CA	Kohlenbergbau, Torfgewinnung, Gewinnung von Erdöl und Erdgas, Bergbau auf Uran- und Thoriumerze		15.3	Obst- und Gemüseverarbeitung	
			15.31	Verarbeitung von Kartoffeln	VG
10	Kohlenbergbau, Torfgewinnung		15.32	Herstellung von Frucht- und Gemüsesäften	VG
			15.33	Verarbeitung von Obst- und Gemüse a.n.g.	VG
10.10	Steinkohlenbergbau und -briketherstellung	A		Herstellung von pflanzlichen und tierischen Ölen und Fetten	
10.20	Braunkohlenbergbau und -briketherstellung	A	15.4		
10.30	Braunkohlenbergbau und -veredlung	A	15.41	Herstellung von rohen Ölen und Fetten	A
			15.42	Herstellung von raffinierten Ölen und Fetten	VG
11	Gewinnung von Erdöl und Erdgas, Erbringung damit verbundener Dienstleistungen		15.43	Herstellung von Margarine u. ä. Nahrungsfetten	VG
			15.5	Milchverarbeitung	
11.10	Gewinnung von Erdöl und Erdgas	A	15.51	Milchverarbeitung (ohne Herstellung von Speiseeis	VG
			15.52	Herstellung von Speiseeis	VG
11.20	Erbringung von Dienstleistungen bei der Gewinnung von Erdöl und Erdgas	A	15.6	Mahl- und Schälsmühlen, Herstellung von Stärke und Stärkeerzeugnissen	
12.00	Bergbau auf Uran- und Thoriumerze	A	15.61	Mahl- und Schälsmühlen	A
			15.62	Herstellung von Stärke und Stärkeerzeugnissen	A
CB	Erzbergbau, Gewinnung von Steinen und Erden, sonstiger Bergbau		15.7	Herstellung von Futtermitteln	
			15.71	Herstellung von Futtermitteln für Nutztiere	A
13	Erzbergbau		15.72	Herstellung von Futtermitteln für sonstige Tiere	VG
			15.8	Sonstiges Ernährungsgewerbe (ohne Getränkeherstellung)	
13.10	Eisenerzbergbau	A	15.81	Herstellung von Backwaren (ohne Dauerbackwaren	VG
13.20	NE-Metallerzbergbau (ohne Bergbau auf Uran- und Thoriumerze)	A	15.82	Herstellung von Dauerbackwaren	VG
14	Gewinnung von Steinen und Erden, sonstiger Bergbau		15.83	Zuckerindustrie	VG
14.1	Gewinnung von Natursteinen		15.84	Herstellung Süßwaren (ohne Dauerbackwaren)	VG
14.11	Gewinnung von Naturwerksteinen und Naturstein a.n.g.	A	15.85	Herstellung von Teigwaren	VG
14.12	Gewinnung von Kalk-, Dolomit-, Gips- und Anhydritstein sowie Kreide	A	15.86	Verarbeitung von Kaffee und Tee, Herstellung von Kaffee-Ersatz	VG
14.13	Gewinnung von Schiefer	A	15.87	Herstellung von Würzen und Soßen	VG
14.2	Gewinnung von Kies, Sand, Ton und Kaolin		15.88	Herstellung von homogenisierten und diätetischen Nahrungsmitteln	VG
14.21	Gewinnung von Kies und Sand	A		Herstellung von sonstige Nahrungsmitteln (ohne Getränke)	VG
14.22	Gewinnung von Ton und Kaolin	A	15.89		
14.30	Bergbau auf chemische und Düngemittelminerale	A	15.9	Getränkeherstellung	
14.40	Gewinnung von Salz	A	15.91	Herstellung von Spirituosen	VG
14.50	Gewinnung von Steinen und Erden a.n.g., sonstiger Bergbau	A	15.92	Alkoholbrennerei	A
D	Verarbeitendes Gewerbe		15.93	Herstellung von Wein aus frischen Trauben	VG
DA	Ernährungsgewerbe und Tabakverarbeitung		15.94	Herstellung von Apfelwein und sonstigen Fruchtweinen	VG
15	Ernährungsgewerbe			Herstellung von Wermutwein und sonstigen aromatisierten Weinen	VG
15.1	Schlachten und Fleischverarbeitung		15.95		
15.11	Schlachten (ohne Schlachten von Geflügel)	VG			

Nr. der Klassifikation	Bezeichnung	Hauptgruppe	Nr. der Klassifikation	Bezeichnung	Hauptgruppe
15.96	Herstellung von Bier	VG	22	Verlagsgewerbe, Druckgewerbe, Vervielfältigung von bespielten Ton-, Bild- und Datenträgern	
15.97	Herstellung von Malz	A	22.11	Buchverlag und Musikverlag	VG
16.00	Tabakverarbeitung	VG	22.12	Zeitungsverlag	VG
DB	Textil- und Bekleidungsgewerbe		22.13	Zeitschriftenverlag	VG
17	Textilgewerbe		22.14	Verlag von bespielten Tonträgern	VG
17.1	Spinnstoffaufbereitung und Spinnerei		22.15	Sonstiges Verlagsgewerbe	VG
17.11	Baumwollaufbereitung und -spinnerei	A	22.2	Druckgewerbe	
17.12	Wollaufbereitung und Streichgarnspinnerei	A	22.21	Zeitungsdruckerei	A
17.13	Wollaufbereitung und Kammgarnspinnerei	A	22.22	Druckerei (ohne Zeitungsdruckerei)	A
17.14	Flachsaufbereitung und -spinnerei	A	22.23	Druckweiterverarbeitung	A
17.15	Zwirnen und Texturieren von Filamentgarnen, Seidenaufbereitung und -spinnerei		22.24	Satzherstellung und Reproduktion	A
17.16	Nähgarnfertigung	A	22.25	Sonstiges Druckgewerbe	A
17.17	Sonstige Spinnstoffaufbereitung und Spinnerei	A	22.3	Sonstiges Druckgewerbe	A
17.2	Weberei		22.31	Vervielfältigung von bespielten Tonträgern	A
17.21	Baumwollweberei	A	22.32	Vervielfältigung von bespielten Bildträgern	A
17.22	Streichgarnweberei	A	22.33	Vervielfältigung von bespielten Datenträgern	A
17.23	Kammgarnweberei	A	DF	Kokerei, Mineralölverarbeitung, Herstellung und Verarbeitung von Spalt- und Brutstoffen	
17.24	Seiden- und Filamentgarnweberei	A		Kokerei, Mineralölverarbeitung, Herstellung und Verarbeitung von Spalt- und Brutstoffen	
17.25	Sonstige Weberei	A	23		
17.30	Textilveredlung	A	23.10	Kokerei	A
17.40	Herstellung von konfektionierten Textilwaren ohne Bekleidung)	VG	23.20	Mineralölverarbeitung	A
17.5	Sonstiges Textilgewerbe (ohne Herstellung von Maschenware)		23.30	Herstellung und Verarbeitung von Spalt- und Brutstoffen	A
17.51	Herstellung von Teppichen	VG	DG	Chemische Industrie	
17.52	Herstellung von Seilerwaren	A	24	Chemische Industrie	
17.53	Herstellung von Vliesstoff und Erzeugnissen daraus (ohne Bekleidung)	A	24.1	Herstellung von chemischen Grundstoffen	
17.54	Textilgewerbe a.n.g.	A	24.11	Herstellung von Industriegasen	A
17.60	Herstellung von gewirktem und gestricktem Stoff	A	24.12	Herstellung von Farbstoffen und Pigmenten	A
17.7	Herstellung von gewirkten und gestrickten Fertigerzeugnissen		24.13	Herstellung von sonstigen anorganischen Grundstoffen und Chemikalien	A
17.71	Herstellung von Strumpfwaren	VG	24.14	Herstellung von sonstigen organischen Grundstoffen und Chemikalien	A
17.72	Herstellung von Pullovern, Strickjacken u. ä.	VG	24.15	Herstellung von Düngemitteln und Stickstoffverbindungen	A
18	Bekleidungsgewerbe		24.16	Herstellung von Kunststoff in Primärformen	A
18.10	Herstellung von Lederbekleidung	VG	24.17	Herstellung von synthetischen Kautschuk in Primärformen	A
18.2	Herstellung von Bekleidung (ohne Lederbekleidung)		24.20	Herstellung von Anstrichmitteln, Druckfarben und Kitten	A
18.21	Herstellung von Arbeits- und Berufs- und Berufsbekleidung)	VG	24.30	Herstellung von Anstrichmitteln, Druckfarben und Kitten	A
18.22	Herstellung von Oberbekleidung (ohne Arbeits- und berufs- und berufsbekleidung)	VG	24.4	Herstellung von pharmazeutischen Erzeugnissen	
18.23	Herstellung von Wäsche	VG	24.41	Herstellung von pharmazeutischen Erzeugnissen	A
18.24	Herstellung von sonstiger Bekleidung und Bekleidungszubehör	VG	24.42	Herstellung von pharmazeutischen Spezialitäten und sonstigen pharmazeutischen Erzeugnissen	VG
18.30	Zurichtung und Färben von Fellen, Herstellung von Pelzwaren	VG	24.5	Herstellung von Seifen, Wasch-, Reinigungs- und Körperpflegemitteln	
DC	Ledergewerbe		24.51	Herstellung von Seifen, Wasch-, Reinigungs- und Poliermitteln	VG
19	Ledergewerbe		24.52	Herstellung von Duft- und Körperpflegemitteln	VG
19.10	Ledererzeugung	A	24.6	Herstellung von sonstigen chemischen Erzeugnissen	
19.20	Lederverarbeitung (ohne Herstellung von Lederbekleidung und Schuhen)	VG	24.61	Herstellung von pyrotechnischen Erzeugnissen	A
19.30	Herstellung von Schuhen	VG	24.62	Herstellung von Klebstoffen und Gelatine	A
DD	Holzgewerbe (ohne Herstellung von Möbeln)		24.63	Herstellung von etherischen Ölen	A
20	Holzgewerbe (ohne Herstellung von Möbeln)		24.64	Herstellung von fotochemischen Erzeugnissen	A
20.10	Säge-, Hobel- und Holzimprägnierwerke	A	24.65	Herstellung von unbespielten Ton-, Bild- und Datenträgern	VG
20.20	Furnier-, Sperrholz-, Holzfaserplatten- und Holzspanplattenwerke	A	24.66	Herstellung von chemischen Erzeugnissen a.n.g.	A
20.30	Herstellung von Konstruktionsteilen, Fertigbauteilen, Ausbauelementen und Fertigteilbauten aus Holz	A	24.70	Herstellung von Chemiefasern	A
20.40	Herstellung von Verpackungsmitteln und Legerbehältern aus Holz	A	DH	Herstellung von Gummi- und Kunststoffwaren	
20.5	Herstellung von Holzwaren a.n.g. sowie Kork-Flecht- und Korbwaren		25	Herstellung von Gummi- und Kunststoffwaren	
20.51	Herstellung von Holzwaren a.n.g. Veredlung von Holzwaren	VG	25.1	Herstellung von Gummiwaren	
20.52	Herstellung von Kork-, Flecht- und Korbwaren	VG	25.11	Herstellung von Bereifungen	A
DE	Papier-, Verlags- und Druckgewerbe		25.12	Runderneuerung von Bereifungen	A
21	Papiergewerbe		25.13	Herstellung von sonstigen Gummiwaren	A
21.1	Herstellung von Holzstoff, Zellstoff, Papier, Karton und Pappe		25.2	Herstellung von Kunststoffwaren	
21.11	Herstellung von Holzstoff und Zellstoff	A	25.21	Herstellung von Platten, Folien, Schläuchen und Profilen aus Kunststoff	A
21.12	Herstellung von Papier, Karton und Pappe	A	25.22	Herstellung von Verpackungsmitteln aus Kunststoff	A
21.1	Papier-, Karton- und Pappeverarbeitung		25.23	Herstellung von Baubedarfsartikeln aus Kunststoff	A
21.21	Herstellung von Wellpapier und -pappe sowie von Verpackungsmitteln aus Papier, Karton und Pappe	A	25.24	Herstellung von sonstigen Kunststoffwaren	A
21.22	Herstellung von Haushalts-, Hygiene- und Toilettenartikeln aus Zellstoff und Papier	VG	DI	Glasgewerbe, Keramik, Verarbeitung von Steinen und Erden	
21.23	Herstellung von Schreibwaren und Bürobedarf aus Papier, Karton und Pappe	A	26	Glasgewerbe, Keramik, Verarbeitung von Steinen und Erden	
21.24	Herstellung von Tapeten	A	26.1	Herstellung und Verarbeitung von Glas	
21.25	Herstellung von sonstigen Waren aus Papier, Karton und Pappe	A	26.11	Herstellung von Flachglas	A
			26.12	Veredlung und Verarbeitung von Flachglas	A
			26.13	Herstellung von Hohlglas	A
			26.14	Herstellung von Glasfaser	A

Nr. der Klassifikation	Bezeichnung	Hauptgruppe	Nr. der Klassifikation	Bezeichnung	Hauptgruppe
26.15	Herstellung, Veredlung und Verarbeitung von sonstigem Glas einschließlich technischen Glaswaren	A	28.40	Herstellung von Schmiede-, Press-, Zieh- und Stanzteilen, gewalzten Ringen und pulvermetallurgischen Erzeugnissen	A
26.2	Keramik (ohne Ziegelei und Baukeramik)		28.5	Oberflächenveredlung, Wärmebehandlung und Mechanik a.n.g.	
26.21	Herstellung von keramischen Haushaltswaren und Ziergegenständen	VG	28.51	Oberflächenveredlung und Wärmebehandlung	A
26.22	Herstellung von Sanitärkeramik	A	28.52	Mechanik a.ng.	A
26.23	Herstellung von Isolatoren und Isolierteilen aus Keramik	A	28.6	Herstellung von Schneidwaren, Werkzeugen, Schließern und Beschlägen	
26.24	Herstellung von keramischen Erzeugnissen für sonstigen technische Zwecke	A	28.61	Herstellung von Schneidwaren und Bestecken	VG
26.25	Herstellung von keramischen Erzeugnissen a.n.g.	A	28.62	Herstellung von Werkzeugen	B
26.26	Herstellung von feuerfesten keramischen Werkstoffen	A	28.63	Herstellung von Schließern und Beschlägen	A
26.30	Herstellung von keramischen Wand- und Bodenfliesen und -platten	A	28.7	Herstellung von sonstigen Eisen-, Blech- und Metallwaren	
26.40	Ziegelei, Herstellung von sonstiger Baukeramik	A	28.71	Herstellung von Behältern aus Eisen und Stahl	B
26.5	Herstellung von Zement, Kalk und gebranntem Gips		28.72	Herstellung von Verpackungen und Verschlüssen aus Eisen, Stahl und NE-Metall	A
26.51	Herstellung von Zement	A	28.73	Herstellung von Drahtwaren	A
26.52	Herstellung Kalk	A	28.74	Herstellung von Schrauben, Nieten, Ketten und Federn	A
26.53	Herstellung von gebranntem Gips	A	28.75	Herstellung von Eisen-, Blech- und Metallwaren a.n.g.	A
26.6	Herstellung von Erzeugnissen aus Beton, Zement und Gips		DK	Maschinenbau	
26.61	Herstellung von Betonerzeugnissen für den Bau und von Kalksandsteinen	A	29	Maschinenbau	
26.62	Herstellung von Gipszeugnissen für den Bau	A	29.1	Herstellung von Maschinen für die Erzeugung und Nutzung von mechanischer Energie (ohne Motoren für Luft- und Straßenfahrzeuge)	
26.63	Herstellung von Transportbeton	A		Herstellung von Verbrennungsmotoren und Turbinen (ohne Motoren für Luft- und Straßenfahrzeuge)	B
26.64	Herstellung von Mörtel	A	29.11		
26.65	Herstellung von Faserzementwaren	A	29.12	Herstellung von Pumpen und Kompressoren	B
26.66	Herstellung von Erzeugnissen aus Beton, Zement und Gips a.n.g.	A	29.13	Herstellung Armaturen	B
26.70	Be- und Verarbeitung von Natursteinen a.n.g.	A	29.14	Herstellung von Lagern, Getrieben, Zahnrädern und Antriebsselementen	B
26.8	Herstellung von sonstigen Mineralerzeugnissen		29.2	Herstellung von sonstigen Maschinen für unspezifische Verwendung	
26.81	Herstellung von Mühlsteinen, Steinen zum Zerfasern, Poliersteinen und Schleifwerkzeugen	A	29.21	Herstellung von Öfen und Brennern	B
26.82	Herstellung von Mineralerzeugnissen a.n.g.	A	29.22	Herstellung von Hebezeugen und Fördermitteln	B
DJ	Metallerzeugung und -bearbeitung, Herstellung von Metallerzeugnissen		29.23	Herstellung von Kälte- und Lufttechnischen Erzeugnissen für gewerbliche Zwecke	B
27	Metallerzeugung und -bearbeitung		29.24	Herstellung von Maschinen für unspezifische Verwendung a.n.g.	B
27.10	Erzeugung von Roheisen, Stahl und Ferrolegierungen (EGKS)	A	29.3	Herstellung von land- und forstwirtschaftlichen Maschinen	
27.2	Herstellung von Rohren		29.31	Herstellung von Ackerschleppern	B
27.21	Herstellung von Rohren, Rohrform-, Rohrverschluss- und Rohrverbindungsstücken aus Gusseisen	A	29.32	Herstellung von sonstigen land- und forstwirtschaftlichen Maschinen	B
27.22	Herstellung von Stahlrohren, Rohrform-, Rohrverschluss- und Rohrverbindungsstücken aus Eisen und Stahl	A	29.40	Herstellung von Werkzeugmaschinen	B
27.3	Sonstige erste Bearbeitung von Eisen und Stahl		29.5	Herstellung von Maschinen für sonstige bestimmte Wirtschaftszweige	
27.31	Herstellung von Ferrolegierungen (nicht EGKS)			Herstellung von Maschinen für die Metallerzeugung von Walzwerkseinrichtungen und Gießmaschinen	B
27.32	Herstellung von Blankstahl	A	29.51		
27.33	Herstellung von Kaltband unter 500 mm Breite	A	29.52	Herstellung von Bergwerk, Bau- und Baustoffmaschinen	B
27.34	Herstellung von Kaltprofilen	A	29.53	Herstellung von Maschinen für das Ernährungsgewerbe und die Tabakverarbeitung	B
27.35	Erste Bearbeitung von Eisen und Stahl a.n.g.	A	29.54	Herstellung von Maschinen für das Textil-, Bekleidungs- und Ledergewerbe	B
27.4	Herstellung von Ferrolegierungen (nicht EGKS)		29.55	Herstellung von Maschinen für das Papiergewerbe	B
27.41	Erzeugung und erste Bearbeitung von NE-Metallen		29.56	Herstellung von Maschinen für bestimmte Wirtschaftszweige a.n.g.	B
27.42	Erzeugung und erste Bearbeitung von Edelmetallen	A	29.60	Herstellung von Waffen und Munition	A
27.43	Erzeugung und erste Bearbeitung von Aluminium	A	29.7	Herstellung von Haushaltsgeräten a.n.g.	
27.44	Erzeugung und erste Bearbeitung von Blei, Zink und Zinn	A	29.71	Herstellung von elektrischen Haushaltsgeräten	GG
27.45	Erzeugung und erste Bearbeitung von sonstigen NE-Metallen	A	29.72	Herstellung von nichtelektrischen Heiz-, Koch-, Heißwasser- und Heißluftgeräten a.n.g.	GG
27.5	Gießereindustrie			Herstellung von Büromaschinen, Datenverarbeitungsgeräten und -einrichtungen, Elektrotechnik, Feinmechanik und Optik	
27.51	Eisengießerei	A	DL		
27.52	Stahlgießerei	A	30.0	Herstellung von Büromaschinen, Datenverarbeitungsgeräten und -einrichtungen	
27.53	Leichtmetallgießerei	A	30.01	Herstellung von Büromaschinen	B
27.54	Buntmetallgießerei	A	30.02	Herstellung von Datenverarbeitungsgeräten und -einrichtungen	B
28	Herstellung von Metallerzeugnissen		31	Herstellung von Geräten der Elektrizitätserzeugung, -verteilung u.ä.	
28.1	Stahl- und Leichtmetallbau		31.10	Herstellung von Elektromotoren, Generatoren und Transformatoren	B
28.11	Herstellung von Stahl- und Leichtmetallkonstruktionen	B	31.20	Herstellung von Elektrizitätsverteilungs- und -schalteinrichtungen	A
28.12	Herstellung von Ausbauelementen aus Stahl und Leichtmetall	B	31.30	Herstellung von isolierten Elektrokabeln, -leitungen und -drähten	A
28.2	Kessel- und Behälterbau (ohne Herstellung von Dampfkesseln)		31.40	Herstellung von Akkumulatoren und Batterien	A
28.21	Herstellung von Tanks und Sammelbehältern	B			
28.22	Herstellung von Heizkörpern für Zentralheizungen und von Zentralheizungskesseln	B			
28.30	Herstellung von Kesselkesseln (ohne Zentralheizungskessel)	B			

Nr. der Klassifikation	Bezeichnung	Hauptgruppe	Nr. der Klassifikation	Bezeichnung	Hauptgruppe
31.50	Herstellung von elektrischen Lampen und Leuchten	A	35.42	Herstellung von Fahrrädern	GG
31.6	Herstellung von elektrischen Ausrüstungen a.n.g.		35.43	Herstellung von Behindertenfahrzeugen	GG
31.61	Herstellung von elektrischen Ausrüstungen für Motoren und Fahrzeuge a.n.g.	A	35.50	Fahrzeugbau a.n.g.	B
31.62	Herstellung von sonstigen elektrischen Ausrüstungen a.n.g.	A	DN	Herstellung von Möbeln, Schmuck, Musikinstrumenten, Sportgeräten, Spielwaren und sonstigen Erzeugnissen; Recycling	
32	Rundfunk-, Fernseh- und Nachrichtentechnik			Herstellung von Möbeln, Schmuck, Musikinstrumenten, Sportgeräten, Spielwaren und sonstigen Erzeugnissen	
32.10	Herstellung von elektronischen Bauelementen	A	36	Herstellung von Möbeln	
32.20		B	36.1	Herstellung von Sitzmöbeln	GG
33.20	Herstellung von Mess-, Kontroll-, Navigations- u.ä. Instrumenten und Vorrichtungen	B	36.11	Herstellung von Büro- und Ladenmöbeln	B
33.30	Herstellung von industriellen Prozesssteuerungsanlagen	B	36.12	Herstellung von Küchenmöbeln	GG
33.40	Herstellung von optischen und fotografischen Geräten	GG	36.13	Herstellung von sonstigen Möbeln	GG
33.50	Herstellung von Uhren	GG	36.14	Herstellung von Matratzen	GG
DM	Fahrzeugbau		36.15	Herstellung von Schmuck und ähnlichen Erzeugnissen	
34	Herstellung von Kraftwagen und Kraftwagenteilen		36.2	Prägen von Münzen und Metallen	GG
34.10	Herstellung von Kraftwagen und Kraftwagenmotoren	B	36.21	Herstellung von Schmuck, Gold- und Silberschmiedewaren (ohne Phantasieschmuck)	GG
34.20	Herstellung von Karosserien, Aufbauten und Anhängern	B	36.22	Herstellung von Musikinstrumenten	GG
34.30	Herstellung von Teilen und Zubehör für Kraftwagen und Kraftwagenmotoren	A	36.30	Herstellung von Sportgeräten	VG
35	Sonstiger Fahrzeugbau		36.40	Herstellung von Spielwaren	VG
35.1	Schiffbau		36.50		
35.11	Schiffbau (ohne Boots- und Yachtbau)	B	36.6	Herstellung von sonstigen Erzeugnissen	
35.12	Boots- und Yachtbau	GG	36.61	Herstellung von Phantasieschmuck	VG
35.20	Schienenfahrzeugbau	B	36.62	Herstellung von Besen und Bürsten	VG
35.30	Luft- und Raumfahrzeugbau	B	36.63	Herstellung von Erzeugnissen a.n.g.	
35.41	Herstellung von Krafträdern	GG	37	Recycling	
			37.10	Recycling von Schrott	A
			37.20	Recycling von nichtmetallischen Altmaterialien und Reststoffen	A

Verzeichnis der Wirtschaftszweige im Baugewerbe

WZ 93 Nr.	Wirtschaftszweig Vorbereitende Baustellenarbeiten, Hoch- u. Tiefbau	WZ 93 Nr.	Wirtschaftszweig Bauinstallation und sonstiges Baugewerbe
45.11.1	Abbruch-, Spreng- und Enttrümmerungsgewerbe	45.31.0	Elektroinstallation
45.11.2	Erdbewegungsarbeiten	45.32.0	Dämmung gegen Kälte, Wärme, Schall u. Erschütterung
45.11.3	Landeskulturbau und Renaturierung von Gewässern	45.33.1	Klempnerei, Gas- und Wasserinstallation
45.11.4	Aufschließung von Lagerstätten	45.33.2	Installation von Heizungs-, Lüftungs-, Klima- und gesundheitstechnischen Anlagen
45.12.0	Test- und Suchbohrung	45.34.0	Sonstige Bauinstallation
45.21.1	Hoch- und Tiefbau ohne ausgeprägten Schwerpunkt	45.41.0	Stuckateurgewerbe, Gipserei und Verputzerei
45.21.2	Hochbau (ohne Fertigteilbau)	45.42.0	Bautischlerei
	Herstellung von Fertigteilbauten aus ...	45.43.1	Parkettlegerei
45.21.3	... Beton im Hochbau aus selbsthergestellten Bausätzen	45.43.2	Fliesen-, Platten- und Mosaiklegerei
45.21.4	... Beton im Hochbau aus fremdbezogenen Bausätzen	45.43.3	Estrichlegerei
45.21.5	... Holz im Hochbau aus fremdbezogenen Bausätzen	45.43.4	Sonstige Fußbodenlegerei und -kleberei
45.21.6	Brücken- und Tunnelbau u.ä.	45.43.5	Tapetenkleberei
45.21.7	Kabelleitungstiefbau	45.43.6	Raumausstattung ohne ausgeprägten Schwerpunkt
45.22.1	Dachdeckerei	45.44.1	Maler- und Lackierergewerbe
45.22.2	Abdichtung gegen Wasser und Feuchtigkeit	45.44.2	Glasergewerbe
45.22.3	Zimmerei und Ingenieurholzbau	45.45.1	Fassadenreinigung
45.23.1	Straßenbau	45.45.2	Ofen- und Herdsetzerei
45.23.2	Eisenbahnoberbau	45.45.3	Ausbaugewerbe anderweitig nicht genannt
45.24.0	Wasserbau	45.50.0	Vermietung von Baumaschinen und -geräten mit Bedienungspersonal
45.25.1	Brunnenbau		
45.25.2	Schachtbau		
45.25.3	Schornstein-, Feuerungs- und Industrieofenbau		
45.25.4	Gerüstbau		
45.25.5	Gebäudetrocknung		
45.25.6	Sonstiger Tiefbau		

Entspricht der Klassifikation der Wirtschaftszweige – WZ 93 – Baugewerbe

Anhang

Verzeichnis der Gewerbe, die als Handwerk betrieben werden können (laut Anlage A der Handwerksordnung; ab 1.4.1998)

Nr.	Gewerbe	Nr.	Gewerbe	Nr.	Gewerbe
I Gruppe der Bau- und Ausbaugewerbe					
01	Maurer und Betonbauer	06	Wärme-, Kälte- und Schallschutz-isolierer	11	Steinmetzen und Steinbildhauer
02	Ofen- und Luftheizungsbauer	07	Fliesen-, Platten- und Mosaikleger	12	Stuckateure
03	Zimmerer	08	Betonstein- und Terrazzohersteller	13	Maler und Lackierer
04	Dachdecker	09	Estrichleger	14	Gerüstbauer
05	Straßenbauer	10	Brunnenbauer	15	Schornsteinfeger
II Gruppe der Elektro- und Metallgewerbe					
16	Metallbauer	24	Landmaschinenmechaniker	32	Graveure
17	Chirurgiemechaniker	25	Büchsenmacher	33	Metallbildner
18	Karosserie- und Fahrzeugbauer	26	Klempner	34	Galvaniseure
19	Feinwerkmechaniker	27	Installateur und Heizungsbauer	35	Metall- und Glockengießer
20	Zweiradmechaniker	28	Behälter und Apparatebauer	36	Schneidwerkzeugmechaniker
21	Kälteanlagenbauer	29	Elektrotechniker	37	Gold- und Silberschmiede
22	Informationstechniker	30	Elektromaschinenbauer		
23	Kraftfahrzeugtechniker	31	Uhrmacher		
III Gruppe der Holzgewerbe					
38	Tischler	42	Modellbauer	45	Böttcher
39	Parkettleger	43	Drechsler (Elfenbeinschnitzer) und Holzspielzeugmacher	46	Korbmacher
40	Rollladen- und Jalousiebauer	44	Holzbildhauer		
41	Boots- und Schiffbauer				
IV Gruppe der Bekleidungs-, Textil- und Ledergewerbe					
47	Damen- und Herrenschnneider	51	Seiler	55	Sattler und Feintäschner
48	Sticker	52	Segelmacher	56	Raumausstatter
49	Modisten	53	Kürschner		
50	Weber	54	Schuhmacher		
V Gruppe der Nahrungsmittelgewerbe					
57	Bäcker	59	Fleischer	61	Brauer und Mälzer
58	Konditoren	60	Müller	62	Weinküfer
VI Gruppe der Gewerbe für Gesundheits- und Körperpflege sowie der chemischen und Reinigungsgewerbe					
63	Augenoptiker	66	Orthopädieschuhmacher	69	Textilreiniger
64	Hörgeräteakustiker	67	Zahntechniker	70	Wachszieher
65	Orthopädietechniker	68	Friseure	71	Gebäudereiniger
VII Gruppe der Glas-, Papier-, keramischen und sonstigen Gewerbe					
72	Glaser	80	Buchdrucker: Schriftsetzer; Drucker	88	Bogenmacher
73	Glasveredler	81	Siebdrucker	89	Metallblasinstrumentenmacher
74	Feinoptiker	82	Flexografen	90	Holzblasinstrumentenmacher
75	Glasbläser und Glasapparatebauer	83	Keramiker	91	Zupfinstrumentenmacher
76	Glas- und Porzellanmaler	84	Orgel- und Harmoniumbauer	92	Vergolder
77	Edelsteinschleifer und -graveure	85	Klavier- und Cembalobauer	93	Schilder- und Lichtreklamehersteller
78	Fotografen	86	Handzuginstrumentenmacher	94	Vulkaniseure und Reifenmechaniker
79	Buchbinder	87	Geigenbauer		