

STATISTISCHES JAHRBUCH SAARLAND

2007

Statistisches Jahrbuch Saarland

Preis: 20,00 Euro

Herausgeber:

Statistisches Amt Saarland
Virchowstraße 7, 66119 Saarbrücken
Postfach 10 30 44, 66030 Saarbrücken
Telefon: (06 81) 5 01 - 59 27
Telefax: (06 81) 5 01 - 59 21
E-Mail: statistik@lzd.saarland.de
Internet: <http://www.statistik.saarland.de>

Foto Umschlag: Saarterrassen Saarbrücken (Iris Maurer)

© Statistisches Amt Saarland, Saarbrücken, 2007

Für nichtgewerbliche Zwecke sind Vervielfältigungen und unentgeltliche Verbreitung, auch auszugsweise, mit Quellenangabe gestattet. Die Verbreitung, auch auszugsweise, über elektronische Systeme/Datenträger bedarf der vorherigen Zustimmung. Alle übrigen Rechte bleiben vorbehalten.

ISBN 978-3-88718-212-0

ISSN 1439-4995

Das Statistische Jahrbuch nimmt eine zentrale Rolle im Veröffentlichungsprogramm des Statistischen Amtes Saarland ein. Als Querschnittsveröffentlichung bietet es einen umfassenden Einblick in alle wichtigen Bereiche der Bevölkerung, Kultur, Politik, Wirtschaft und Gesellschaft des Saarlandes. Es bietet in übersichtlicher Form Basisinformationen über aktuelle Strukturen wie auch über zeitliche Veränderungen. Vergleichsdaten aus den Ländern der Bundesrepublik und der Europäischen Union geben den Blick auch über die Landesgrenze frei.

Das Jahrbuch steht neben einer Vielzahl von anderen, insbesondere fachbezogenen Veröffentlichungen, mit denen das Statistische Amt seiner Verpflichtung auf umfassende und aktuelle Informationen nachkommt.

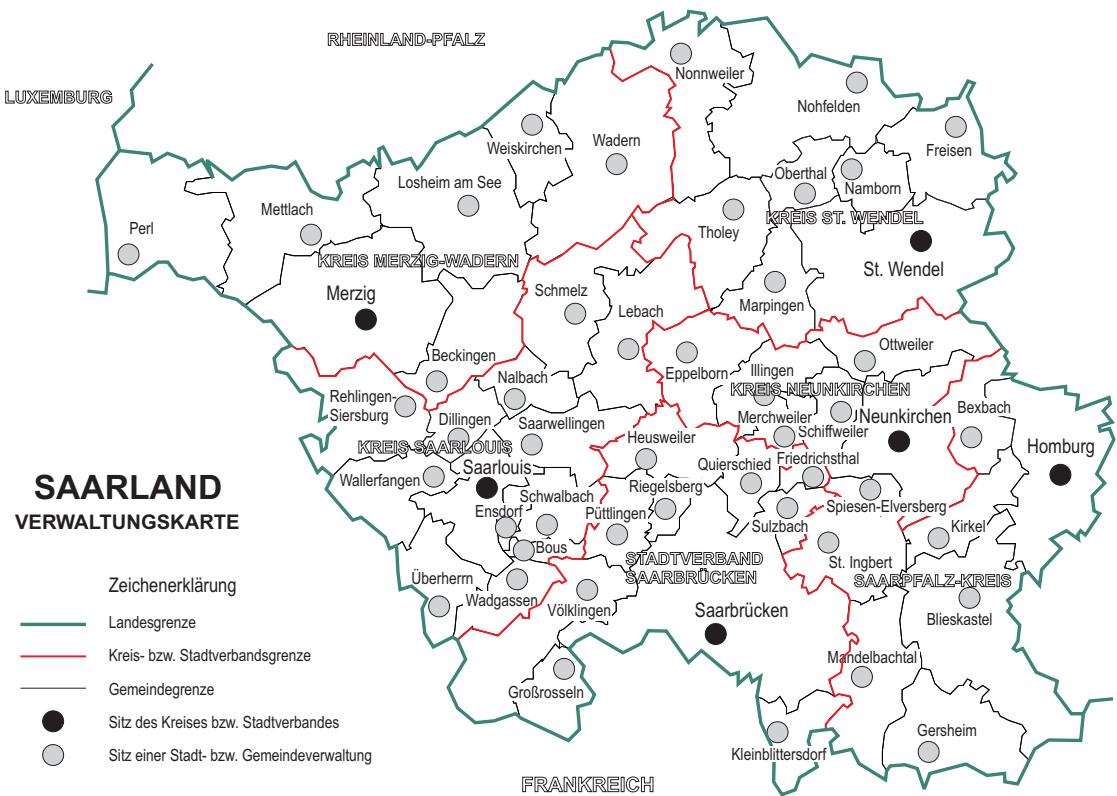

Inhaltsübersicht

Hauptübersicht

| | | |
|-------|--|-----|
| | Allgemeine Angaben | 1 |
| I | Gebiet und Bevölkerung | 5 |
| II | Bevölkerungsbewegung | 12 |
| III | Gesundheitswesen | 29 |
| IV | Bildung und Kultur | 37 |
| V | Kirchliche Verhältnisse | 57 |
| VI | Rechtspflege und öffentliche Sicherheit | 59 |
| VII | Wahlen | 65 |
| VIII | Erwerbstätigkeit | 77 |
| IX | Wirtschaftsorganisationen und Berufsverbände | 83 |
| X | Land- und Forstwirtschaft | 87 |
| XI | Gewerbeanzeigen | 97 |
| XII | Produzierendes Gewerbe | 99 |
| XIII | Umweltstatistik | 131 |
| XIV | Handel und Gastgewerbe | 149 |
| XV | Verkehr | 157 |
| XVI | Insolvenzen | 165 |
| XVII | Öffentliche Sozialleistungen | 167 |
| XVIII | Öffentliche Finanzen | 181 |
| XIX | Preise | 229 |
| XX | Löhne und Gehälter, Arbeitskosten | 235 |
| XXI | Volkswirtschaftliche Gesamtrechnungen | 253 |
| XXII | Krebsstatistik | 305 |
| | Stichwortverzeichnis | 315 |

Zeichenerklärung und Erläuterungen

| | |
|---|--|
| 0 | = mehr als nichts, aber weniger als die Hälfte der kleinsten in der Tabelle nachgewiesenen Einheit |
| - | = nichts vorhanden, genau Null |
| / | = keine Angabe, da Zahlenwert nicht sicher genug |
| . | = Zahlenwert unbekannt oder geheim zu halten |
| X | = Tabellenfach gesperrt, weil Aussage nicht sinnvoll |
| ... | = Angabe fällt später an |
| () | = Nachweis unter dem Vorbehalt, dass der Zahlenwert Fehler aufweisen kann |
| a.n.g. | = anderweitig nicht genannt |
| p | = vorläufiges Ergebnis |
| r | = berichtigtes Ergebnis |
| s | = geschätzte Zahl |
| m | = männlich |
| w | = weiblich |
| davon | = leitet eine Aufgliederung aller Teilmassen ein |
| darunter | = leitet eine Ausgliederung ausgewählter Teilmassen ein |
| Abweichungen in den Summen durch Runden der Zahlen möglich. | |

INHALTSÜBERSICHT

Allgemeine Angaben

| | | |
|---|---|---|
| 1 | Äußerste Grenzpunkte im Saarland | 1 |
| 2 | Klimatische Daten für das Saarland nach Beobachtungsstationen 2004 bis 2006 | 1 |
| 3 | Ortshöhenlage der Gemeinden mit über 20 000 Einwohnern | 2 |
| 4 | Wasserläufe mit über 10 km Länge | 2 |
| 5 | Wichtige Bodenerhebungen in m über Normal-Null | 2 |
| 6 | Flächennutzung (in ha) | 3 |

Kapitel I Gebiet und Bevölkerung

| | | |
|---|--|----|
| 1 | Fläche, Verwaltungsgliederung und Einwohnerzahl des Saarlandes | 5 |
| 2 | Familien 2006 nach Familientyp und Anzahl der ledigen Kinder | 5 |
| 3 | Fortgeschriebener Bevölkerungsstand am Jahresende 1927 bis 2006 | 6 |
| 4 | Fortgeschriebener Bevölkerungsstand 2003 bis 2006 nach Alter und Geschlecht | 6 |
| 5 | Bevölkerung am 31.12.2006 nach Altersjahren, Geburtsjahren, Familienstand und Geschlecht | 7 |
| 6 | Fläche, Bevölkerung am 31.12.2006 nach dem Geschlecht, Einwohner je km ² und Anteil an der Gesamtbevölkerung in den Gemeinden | 9 |
| 7 | Ausländer 2005 und 2006 nach der Staatsangehörigkeit | 10 |

Kapitel II Bevölkerungsbewegung

| | | |
|---|--|----|
| 1 | Allgemeine Übersicht über die Bevölkerungsbewegung 1953 bis 2006 | 14 |
| 2 | Eheschließungen, Geborene und Gestorbene 2005 und 2006 nach Kreisen | 15 |
| 3 | Eheschließende 2005 und 2006 nach Altersgruppen der Ehepartner | 15 |
| 4 | Eheschließende 2004 bis 2006 nach Familienstand der Ehepartner | 16 |
| 5 | Eheschließende 2004 bis 2006 nach Staatsangehörigkeit der Ehepartner | 16 |
| 6 | Lebendgeborene Kinder 1999 bis 2006 | 17 |
| 7 | Sterbeziffern für Altersgruppen 2004 bis 2006 | 18 |
| 8 | Gestorbene 2005 und 2006 nach Alter, Geschlecht und Familienstand | 18 |

| | | |
|----|---|----|
| 9 | Gestorbene Säuglinge 2003 bis 2006 nach Alter | 19 |
| 10 | Gestorbene Säuglinge 1989 bis 2006 nach Todesursachen | 19 |
| 11 | Gestorbene 2006 nach Todesursachen, Geschlecht und Altersgruppen | 20 |
| 12 | Selbstmorde 1995 bis 2006 | 22 |
| 13 | Gerichtliche Ehelösungen 1998 bis 2006 | 22 |
| 14 | Geschiedene Ehen 1995 bis 2006 nach der Ehedauer | 22 |
| 15 | Geschiedene Ehen 1997 bis 2006 nach dem Altersunterschied der Ehepartner | 23 |
| 16 | Geschiedene Ehen 1997 bis 2006 nach der Zahl der noch lebenden minderjährigen Kinder | 23 |
| 17 | Wanderung über die Landesgrenze 1995 bis 2006 | 23 |
| 18 | Wanderungsgewinn oder -verlust 2003 bis 2006 nach Altersgruppen | 24 |
| 19 | Über die Landesgrenze Zu- und Fortgezogene 2006 nach Herkunfts- und Zielländern | 25 |
| 20 | Über die Landesgrenze Zu- und Fortgezogene 2005 und 2006 nach Altersgruppen | 26 |
| 21 | Zu- und Fortgezogene 2006 nach Kreisen/Gemeinden | 27 |
| 22 | Eingebürgerte Personen 2003 bis 2006 nach Altersgruppen und ausgewählten früheren Staatsangehörigkeiten | 28 |

Kapitel III Gesundheitswesen

| | | |
|---|--|----|
| 1 | Krankenhäuser: Krankbetten, Berechnungs-/Belegungstage und Patientenbewegungen 2005 | 30 |
| 2 | Aus dem Krankenhaus entlassene oder verstorbene vollstationäre Patienten 2005 nach Altersgruppen und Diagnosen | 32 |
| 3 | Ärztliches Personal in Krankenhäusern 2005 nach funktioneller Stellung und Größenklassen der Bettenkapazität | 34 |
| 4 | Nichtärztliches Personal in Krankenhäusern 2005 nach Personalgruppen/Berufsbezeichnungen | 34 |
| 5 | Vorsorge- oder Rehabilitationseinrichtungen: Krankbetten, Pfl egetage und Patientenbewegungen 2005 | 35 |
| 6 | Schwangerschaftsabbrüche 2003 bis 2006 | 36 |

Inhaltsübersicht

Kapitel IV Bildung und Kultur

| | | |
|----|---|----|
| 1 | Die allgemeinbildenden Schulen in den Schuljahren 2003/2004 bis 2006/2007 | 40 |
| 2 | Klassen der allgemeinbildenden Schulen 2004/2005 bis 2006/2007 nach Schulformen und Klassenfrequenzgruppen | 41 |
| 3 | Hauptamtliche und hauptberufliche Lehrkräfte an allgemeinbildenden Schulen 2004/2005 bis 2006/2007 nach Altersgruppen und Schulformen | 41 |
| 4 | Berufliche Schulen 2002/2003 bis 2006/2007 | 42 |
| 5 | Lehrer an beruflichen Schulen 2003/2004 bis 2006/2007 | 43 |
| 6 | Auszubildende am 31. Dezember 2006 | 43 |
| 7 | Studierende an der Universität in den Wintersemestern 1980/81 bis 2006/2007 | 43 |
| 8 | Studierende an der Universität in den Wintersemestern 1980/81 bis 2006/2007 nach Studienbereich/Fächergruppe | 44 |
| 9 | Studierende im Wintersemester 2006/2007 a) an den Hochschulen b) an Berufsakademien | 44 |
| 10 | Erfolgreich abgelegte Abschlussprüfungen in den Prüfungsjahren 1980 bis 2006 | 45 |
| 11 | Personalstand und Stellen laut Haushaltsplan an den Hochschulen 1980 bis 2006 | 46 |
| 12 | Allgemeine, politische und berufliche Weiterbildung 1980 bis 2005 | 47 |
| 13 | Kindertageseinrichtungen 2001 bis 2005 | 48 |
| 14 | Sportanlagen am 15. November 2000 | 48 |
| 15 | Sportvereine und ihre Mitglieder am 1. Januar 2007 | 49 |
| 16 | Saarländische Theater 2003/2004 bis 2005/2006 | 50 |
| 17 | Filmbesuche nach Bundesländern 2006 | 51 |
| 18 | Volkskulturelle Verbände 2005 und 2006 | 51 |
| 19 | Saarländischer Rundfunk 1990 bis 2006 | 52 |
| 20 | Museen im Saarland 1990 bis 2005 | 54 |
| 21 | Öffentliche Bibliotheken 2006 | 56 |

Kapitel V Kirchliche Verhältnisse

| | | |
|---|--|----|
| 1 | Katholische Kirche 1980 bis 2005 | 58 |
| 2 | Evangelische Landeskirchen 1980 bis 2005 | 58 |

Kapitel VI Rechtspflege und öffentliche Sicherheit

| | | |
|---|--|----|
| 1 | Erfasste und aufgeklärte Straftaten 1990, 2000 und 2004 bis 2006 | 61 |
| 2 | Abgeurteilte und Verurteilte 2000 und 2004 bis 2006 nach Hauptstraftatengruppen und ausgewählten strafbaren Handlungen | 62 |
| 3 | Strafgefangene 2006 nach der strafbaren Handlung und nach Art der Strafen | 63 |
| 4 | Strafgefangene 1990, 2000 und 2003 bis 2006 nach Vollzugsarten und Vollzugsdauer | 64 |
| 5 | Unterstellungen unter Bewährungsaufsicht 1995, 2000 und 2003 bis 2006 | 64 |

Kapitel VII Wahlen

| | | |
|----|--|----|
| 1 | Die Ergebnisse der Wahlen im Saarland 1983 bis 2005 | 67 |
| 2 | Ergebnisse der Europawahlen 1994, 1999 und 2004 nach Kreisen | 68 |
| 3 | Ergebnisse der Bundestagswahlen 1998, 2002 und 2005 nach Kreisen (Zweitstimmen) | 69 |
| 4 | Ergebnisse der Bundestagswahlen 1998, 2002 und 2005 nach Wahlkreisen (Zweitstimmen) | 70 |
| 5 | Ergebnisse der Bundestagswahlen 1998, 2002 und 2005 nach Wahlkreisen (Erststimmen) | 71 |
| 6 | Verteilung der Bundestagssitze 1957 bis 2005 im Saarland | 72 |
| 7 | Ergebnisse der Landtagswahlen 1994, 1999 und 2004 nach Wahlkreisen | 72 |
| 8 | Ergebnisse der Landtagswahlen 1999 und 2004 nach Kreisen | 73 |
| 9 | Verteilung der Landtagssitze 1994, 1999 und 2004 | 73 |
| 10 | Ergebnisse der Kommunalwahlen 1999 und 2004 nach Kreisen | 74 |
| 11 | Verteilung der Sitze bei den Kommunalwahlen 1999 und 2004 | 75 |
| 12 | Stimmabgabe der Männer und Frauen nach Wahlvorschlägen und Alter bei den Bundestagswahlen 2005 und 2002 (Zweitstimmen) und der Europawahl 2004 | 76 |

Kapitel VIII Erwerbstätigkeit

| | | |
|---|---|----|
| 1 | Erwerbstätige 1970 und 1987 sowie 2002 bis 2006 | 78 |
| 2 | Erwerbspersonen und Erwerbsquoten 1995 bis 2006 | 78 |

Inhaltsübersicht

| | | |
|----|--|----|
| 3 | Erwerbstätige nach Stellung im Beruf, Wirtschaftsbereichen und Geschlecht 2006 | 79 |
| 4 | Privathaushalte nach Haushaltsgröße und monatlichen Nettoeinkommen 2006 | 79 |
| 5 | Sozialversicherungspflichtig Beschäftigte am 30. Juni 2006 nach Wirtschaftsabschnitten (WZ 2003) und Kreisen | 80 |
| 6 | Sozialversicherungspflichtig Beschäftigte am 30. Juni 2006 nach Geschlecht und Altersgruppen | 80 |
| 7 | Sozialversicherungspflichtig beschäftigte Ausländer am 30. Juni 2006 nach ausgewählter Staatsangehörigkeit | 81 |
| 8 | Sozialversicherungspflichtig Beschäftigte mit ständigem Wohnsitz in Frankreich und Luxemburg (Einpendler) am 30. Juni 2006 nach Wirtschaftsabteilungen | 81 |
| 9 | Arbeitsmarktlage 1991 bis 2006 | 81 |
| 10 | Arbeitslose 2006 nach Kreisen | 82 |

Kapitel IX Wirtschaftsorganisationen und Berufsverbände

| | | |
|----|---|----|
| 1 | Mitglieder bei Kammern im Saarland 1999 bis 2006 | 83 |
| 2 | Zur Industrie- und Handelskammer des Saarlandes gehörende Betriebe 1999 bis 2006 | 84 |
| 3 | Handelsregistereintragungen kammerzugehöriger Unternehmen nach Rechtsformen und Wirtschaftszweigen 2006 | 84 |
| 4 | Bei der Handwerkskammer des Saarlandes eingetragene Betriebe 1999 bis 2006 nach Handwerksgruppen | 84 |
| 5 | Gewerkschaften im Saarland | |
| a) | Mitglieder des Deutschen Gewerkschaftsbundes, DGB Saar 2006 | 85 |
| b) | Mitglieder des Christlichen Gewerkschaftsbundes Deutschland, Landesverband Saar 2006 | 85 |
| c) | Mitglieder des DBB - Beamtenbund und Tarifunion, Landesbund Saar 1999 bis 2006 | 86 |

Kapitel X Land- und Forstwirtschaft

A. Betriebsverhältnisse

| | | |
|---|---|----|
| 1 | Betriebsgrößenstruktur in der Land- und Forstwirtschaft 1997 bis 2007 | 88 |
| 2 | Landwirtschaftliche Betriebe in den Kreisen 2005 nach Größenklassen der landwirtschaftlich genutzten Fläche | 88 |

| | | |
|---|--|----|
| 3 | Land- und forstwirtschaftliche Betriebe mit Waldfläche 2005 nach Kreisen | 88 |
| 4 | Arbeitskräfte und betriebliche Arbeitsleistung 1995 bis 2005 | 89 |
| 5 | Betriebswirtschaftliche Ausrichtung und Standarddeckungsbeiträge 2005 | 89 |

B. Bodennutzung und Ernte

| | | |
|---|--|----|
| 1 | Landwirtschaftlich genutzte Fläche 2001 bis 2007 nach Hauptkulturararten | 90 |
| 2 | Bestellung des Ackerlandes 2000 bis 2007 nach Fruchtarten | 90 |
| 3 | Ernteerträge der wichtigsten Feldfrüchte 2004 bis 2006 | 91 |
| 4 | Weinmosternte 2001 bis 2006 | 91 |
| 5 | Erträge der wichtigsten Rebsorten 2002 bis 2006 | 92 |
| 6 | Gartenbauerhebung 1994 und 2005 | 92 |
| 7 | Marktobstanbau in den Kreisen 2007 | 92 |

C. Viehwirtschaft

| | | |
|---|--|----|
| 1 | Viehhaltung in den Kreisen am 3. Mai 2003 | 93 |
| 2 | Viehhaltung am 3. Mai 2003 nach Kreisen und Bestandsgrößenklassen | 94 |
| 3 | Viehbestände im Saarland 2001 bis 2007 | 95 |
| 4 | Schlachtungen und Schlachtmengen 2000 bis 2006 nach Art und Herkunft der Tiere | 95 |
| 5 | Milch- und Eiererzeugung 2000 bis 2006 | 96 |

Kapitel XI Gewerbeanzeigen

| | | |
|---|--|----|
| 1 | Gewerbeanzeigen 2006 nach Wirtschaftsbereichen | 98 |
| 2 | Gewerbeanzeigen 1990 bis 2006 | 98 |

Kapitel XII Produzierendes Gewerbe

A. Verarbeitendes Gewerbe sowie Bergbau und Gewinnung von Steinen und Erden

| | | |
|---|--|-----|
| 1 | Betriebe, Beschäftigte und Gesamtumsatz im Produzierenden Gewerbe 2004 bis 2006 | 102 |
| 2 | Betriebe, Beschäftigte, geleistete Arbeiterstunden und Bruttoentgelte im Verarbeitenden Gewerbe sowie im Bergbau und in der Gewinnung von Steinen und Erden 2006 | 103 |

Inhaltsübersicht

| | | |
|----|---|-----|
| 3 | Umsatzstruktur im Verarbeitenden Gewerbe sowie im Bergbau und in der Gewinnung von Steinen und Erden 2006 | 104 |
| 4 | Betriebe im Verarbeitenden Gewerbe sowie im Bergbau und in der Gewinnung von Steinen und Erden im September 2006 nach Beschäftigtengrößenklassen | 105 |
| 5 | Beschäftigte im Verarbeitenden Gewerbe sowie im Bergbau und in der Gewinnung von Steinen und Erden im September 2006 nach Beschäftigtengrößenklassen | 106 |
| 6 | Betriebe und Beschäftigte im Produzierenden Gewerbe 2003 bis 2006 nach Kreisen und Wirtschaftsabschnitten | 107 |
| 7 | Betriebe mit Investitionen und Bruttoanlageinvestitionen im Verarbeitenden Gewerbe sowie im Bergbau und in der Gewinnung von Steinen und Erden 2005 nach Wirtschaftszweigen | 108 |
| 8 | Betriebe mit Investitionen und Bruttoanlageinvestitionen im Verarbeitenden Gewerbe sowie im Bergbau und in der Gewinnung von Steinen und Erden 1980 bis 2005 | 109 |
| 9 | Index der Nettoproduktion für das Produzierende Gewerbe 2002 bis 2006 | 110 |
| 10 | Steinkohlenbergbau 1960 bis 2006 (ohne Privatgruben) a) Förderung und Produktion | 111 |
| | b) Absatz | 111 |
| 11 | Eisen schaffende Industrie 1960 bis 2006 | 112 |

B. Handwerk

| | | |
|---|--|-----|
| 1 | Beschäftigte und Umsatz in Handwerksunternehmen 2005 und 2006 nach ausgewählten Wirtschaftszweigen | 114 |
| 2 | Beschäftigte und Umsatz in Handwerksunternehmen 2005 und 2006 nach ausgewählten Gewerbezweigen | 115 |

C. Energiewirtschaft

| | | |
|---|---|-----|
| 1 | Stromerzeugung der Kraftwerke der allgemeinen Versorgung im Saarland 2005 und 2006 | 117 |
| 2 | Primärenergieverbrauch 1980 bis 2002 | 118 |
| 3 | Betriebe, Beschäftigte, geleistete Arbeiterstunden und Bruttolohn- und -gehaltsumme der Energie- und Wasserversorgung 2003 bis 2006 nach Wirtschaftszweigen | 118 |
| 4 | Betriebe, Beschäftigte, geleistete Arbeiterstunden und Bruttolohn- und -gehaltsumme der Energie- und Wasserversorgung 2003 bis 2006 nach Kreisen | 119 |

D. Baugewerbe

| | | |
|---|---|-----|
| 1 | Vorbereitende Baustellenarbeiten, Hoch- und Tiefbau 2003 bis 2006 a) Beschäftigte, Löhne und Gehälter | 122 |
| | b) Geleistete Arbeitsstunden, Umsatz und Auftragsbestand | 122 |
| 2 | Betriebe, Beschäftigte, geleistete Arbeitsstunden und baugewerblicher Umsatz in "Vorbereitende Baustellenarbeiten, Hoch- und Tiefbau" Juni 2005 und Juni 2006 nach Wirtschaftszweigen .. | 122 |
| 3 | Betriebe, Beschäftigte, geleistete Arbeitsstunden und baugewerblicher Umsatz in "Vorbereitende Baustellenarbeiten, Hoch- und Tiefbau" Juni 1996 bis Juni 2006 nach Beschäftigtengrößenklassen | 123 |
| 4 | Betriebe, Beschäftigte, geleistete Arbeitsstunden, Bruttolohn- und -gehaltsumme sowie Umsatz in "Vorbereitende Baustellenarbeiten, Hoch- und Tiefbau" Juni 2003 bis Juni 2006 nach Kreisen | 124 |
| 5 | Unternehmen, Beschäftigte, Bruttolohn- und -gehaltsumme, Jahresbauleistung und Investitionen in "Vorbereitende Baustellenarbeiten, Hoch- und Tiefbau" 2003 bis 2005 nach Wirtschaftszweigen | 125 |
| 6 | Unternehmen, Beschäftigte, Bruttolohn- und -gehaltsumme, Jahresbauleistung und Investitionen in "Vorbereitende Baustellenarbeiten, Hoch- und Tiefbau" 2003 bis 2005 nach Beschäftigtengrößenklassen | 125 |
| 7 | Unternehmen, Beschäftigte, geleistete Arbeitsstunden, Bruttolohn- und -gehaltsumme sowie Umsatz in "Bauinstallation und sonstiges Baugewerbe" 2004 bis 2006 nach Beschäftigtengrößenklassen | 126 |
| 8 | Unternehmen, Beschäftigte, Bruttolohn- und -gehaltsumme, Umsatz und Investitionen in "Bauinstallation und sonstiges Baugewerbe" 2003 bis 2005 nach Wirtschaftszweigen | 126 |

E. Bautätigkeit

| | | |
|---|--|-----|
| 1 | Baugenehmigungen 1998 bis 2006 nach Bauherrengruppen und Gebäudearten | 127 |
| 2 | Baufertigstellung von Wohn- und Nichtwohngebäuden und Wohnungen 1998 bis 2006 nach Gebäudearten, Bauherrengruppen und Wohnungsgrößen | 128 |
| 3 | Baugenehmigungen in den Kreisen 1998 bis 2006 | 129 |
| 4 | Baufertigstellungen in den Kreisen 1998 bis 2006 a) Wohngebäude | 129 |
| | b) Wohnungen | 129 |

Inhaltsübersicht

| | | |
|---|---|-----|
| 5 | Förderungen im Neubau 2006 nach dem Wohnraumförderungsgesetz | 130 |
| 6 | Fortgeschriebener Bestand an Wohngebäuden und Wohnungen am 31. Dezember 2006 nach Kreisen | 130 |

Kapitel XIII Umweltstatistik

| | | |
|----|---|-----|
| 1 | Öffentliche Wasserversorgung und Abwasserbeseitigung 2001 und 2004 | 133 |
| 2 | Wasseraufkommen, Wasserabgabe und Wasserwerks-Eigenverbrauch der öffentlichen Wasserversorgungsunternehmen 2004 | 134 |
| 3 | Öffentliche Abwasserbeseitigung 2004 | |
| a) | Kläranlagen und Kanalnetz für die Abwasserbeseitigung | 134 |
| b) | Behandeltes Abwasser in Kläranlagen nach der Herkunft des Abwassers | 135 |
| c) | Behandeln, Verwenden und Beseitigen des Klärschlammes | 135 |
| 4 | Wasserversorgung und Abwasserbeseitigung bei Wärmekraftwerken für die öffentliche Versorgung 1991, 1995, 1998, 2001 und 2004 | 136 |
| 5 | Wasseraufkommen im Bergbau und Verarbeitenden Gewerbe 2004 nach Wirtschaftszweigen | 136 |
| 6 | Wasseraufkommen und -nutzung sowie Abwasserbeseitigung im Bergbau und Verarbeitenden Gewerbe 1991 bis 2004 | 137 |
| 7 | Abfallentsorgung 2004 und 2005 | 138 |
| 8 | Eingesammelte Abfälle | |
| a) | Eingesammelte Abfallmengen im Rahmen der öffentlichen Müllabfuhr 2000, 2004 und 2005 | 139 |
| b) | Eingesammelte Mengen an Verkaufs-, Transport- und Umverpackungen sowie Verbleib der Abfallmengen nach Abfallarten 2003 bis 2005 | 139 |
| 9 | Aufbereitung von Bauabfällen und Ausbauasphalt 2000 bis 2004 | 140 |
| 10 | Übertägige Verwertung von Abfällen nach Art der Abfälle 2002 bis 2005 | 140 |
| 11 | Besonders überwachungsbedürftige Abfälle im Saarland 2004 und 2005 | |
| a) | Abgegebene Abfallmengen nach Abfallarten und regionalem Verbleib | 141 |
| b) | Entsorgte Abfallmengen nach Abfallarten und regionaler Herkunft | 141 |

| | | |
|----|--|-----|
| 12 | Umweltschutzinvestitionen im Produzierenden Gewerbe 2004 und 2005 | 142 |
| 13 | Waren, Bauleistungen und Dienstleistungen für den Umweltschutz | |
| a) | Umsatz 2003 bis 2005 nach Wirtschaftszweigen | 143 |
| b) | Umsatz 2003 bis 2005 nach Umweltbereichen und Art der Ware, Bauleistung oder Dienstleistung | 144 |
| 14 | Unfälle mit wassergefährdenden Stoffen 2000 bis 2005 | 145 |
| 15 | Verwendung bestimmter ozonschichtschädigender und klimawirksamer Stoffe 2001 bis 2005 nach ausgewählten Wirtschaftszweigen | 146 |
| 16 | Entwicklung ausgewählter Luftschadstoffe 2000 bis 2006 nach Messstationen | 147 |
| 17 | Waldschadenserhebung 2000 bis 2006 | |
| a) | Geschädigte Waldfläche nach Schadstufen | 148 |
| b) | Geschädigte Waldfläche 2003 bis 2006 nach Baumarten | 148 |
| c) | Geschädigte Waldfläche 2003 bis 2006 nach Baumarten und Altersklassen | 148 |

Kapitel XIV Handel und Gastgewerbe

A. Außenhandel

| | | |
|---|--|-----|
| 1 | Außenhandel 1995 bis 2006 nach Warengruppen | 150 |
| 2 | Außenhandel 2005 und 2006 nach Warengruppen und ausgewählten Warenuntergruppen | 151 |
| 3 | Außenhandel des Saarlandes mit EU-Ländern im Jahr 2006 | 152 |
| 4 | Außenhandel 2004 bis 2006 nach Herstellungs- und Verbrauchsländern | 153 |
| 5 | Warenverkehr 1995 bis 2006 nach Erdteilen | 154 |
| 6 | Warenverkehr mit den EU- und EFTA-Staaten 1995 bis 2006 | 154 |

B. Großhandel, Handelsvermittlung, Einzelhandel und Gastgewerbe

| | | |
|---|---|-----|
| 1 | Entwicklung von Umsatz und Beschäftigung im Handel 2003 bis 2006 | 155 |
| 2 | Entwicklung von Umsatz und Beschäftigung im Großhandel 2003 bis 2006 | 156 |
| 3 | Entwicklung von Umsatz und Beschäftigung im Gastgewerbe 2003 bis 2006 | 156 |

Kapitel XV Verkehr

A. Fremdenverkehr

- 1 Beherbergungsstätten, Gästebetten und Kapazitätsauslastung im Jahr 2006 nach Betriebsarten und Aufenthaltsdauer 157
- 2 Gästeankünfte und -übernachtungen 2005 und 2006 157
- 3 Entwicklung des Reiseverkehrs 1980 bis 2006 .. 157

B. Binnenschifffahrt

- 1 Güterverkehr in den saarländischen Häfen an Mosel und Saar im Jahr 2006 nach Gütergruppen 158

C. Straßenverkehr

- 1 Öffentliche Straßen 1988 bis 2006 159
- 2 Öffentliche Straßen in der Baulast der Gemeinden am 1. Januar 2003 nach Kreisen 159
- 3 Bestand an zugelassenen Kraftfahrzeugen 1970 bis 2006 nach Kraftfahrzeugarten 160
- 4 Bestand an Kraftfahrzeugen und Kraftfahrzeuganhängern am 1. Januar 2006 nach Kreisen ... 160
- 5 Zulassungen von fabrikneuen Kraftfahrzeugen 1980 bis 2006. 161
- 6 Straßenverkehrsunfälle 1980 bis 2006. 161
- 7 Unfälle mit Personenschaden 1980 bis 2006 nach Straßenart und Ortslage 162
- 8 Straßenverkehrsunfälle mit Personenschaden 1980 bis 2006 nach Hauptursachen 162
- 9 Verkehrsleistungen der Straßenverkehrsunternehmen 1980 bis 2006 163
- 10 Beförderte Personen der Straßenverkehrsunternehmen 1980 bis 2006 nach Unternehmensformen 163

D. Luftverkehr

- 1 Luftverkehr auf dem Flughafen Saarbrücken 1980 bis 2006 164

Kapitel XVI Insolvenzen

- 1 Insolvenzen 2000 bis 2006 165
- 2 Insolvenzen 2004 bis 2006 nach Wirtschaftsbereichen und Rechtsformen 166

Kapitel XVII Öffentliche Sozialleistungen

A. Sozialhilfe, Asylbewerberleistungen, öffentliche Jugendhilfe, Schwerbehinderte und Pflege

- 1 Sozialhilfeaufwand und Aufwendungen nach dem Asylbewerberleistungsgesetz 2000 und 2003 bis 2006 nach Hilfearten 168
- 2 Leistungen gemäß SGB XII 2000 und 2004 bis 2006 nach Kreisen 169
- 3 Empfänger(innen) laufender Hilfe zum Lebensunterhalt am 31. Dezember 2006 nach Staatsangehörigkeit, Geschlecht und Alter 170
- 4 Empfänger(innen) von Grundsicherung im Alter und bei Erwerbsminderung am 31. Dezember 2005 nach Staatsangehörigkeit, Geschlecht und Alter 171
- 5 Empfänger(innen) von Leistungen nach dem 5. bis 9. Kapitel SGB XII 2005 nach regionaler Gliederung und Wohnsitz des Hilfeempfängers 172
- 6 Maßnahmen der öffentlichen Jugendhilfe 2000 und 2002 bis 2006. 173
- 7 Aufwand aus öffentlichen Mitteln für die Jugendhilfe 1995, 2000 und 2003 bis 2005. 174
- 8 Tageseinrichtungen für Kinder am 15. März 2006 in regionaler Gliederung 175
- 9 Schwerbehinderte Menschen 1995 bis 2005 (jeweils 31. Dezember) nach Kreisen (Wohngebiet) und ausgewählten Merkmalen ... 176
- 10 Ausgewählte Daten zu den Pflegediensten, Pflegeheimen und Pflegebedürftigen 2005 178

B. Wohngeld

- 1 Entwicklung des Wohngeldes 1980, 1985 und 1990 bis 2005 179
- 2 Wohngeldempfänger 1995, 2000 und 2003 bis 2005 nach Haushaltsgröße und durchschnittlichem Wohngeldanspruch 180

Kapitel XVIII Öffentliche Finanzen

A. Finanzen von Land und Gemeinden

- 1 Gesamtwirtschaftliche Gruppierung der Ausgaben und Einnahmen des Landes, der Gemeinden und Gemeindeverbände für die Jahre 2002 und 2003 183

Inhaltsübersicht

| | | |
|----|--|-----|
| 2 | Ausgewählte Ausgabearten des Landes, der Gemeinden und Gemeindeverbände für die Jahre 2002 und 2003 nach Aufgabenbereichen | 188 |
| 3 | Baumaßnahmen der Gemeinden und Gemeindeverbände für das Jahr 2003 nach Aufgabenbereichen und Gemeindegrößenklassen | 190 |
| 4 | Ausgewählte Finanz- und Steuerdaten der saarländischen Gemeinden und Gemeindeverbände 2006 | 192 |
| 5 | Aufkommen der Steuern 2004 bis 2006 nach Arten | 196 |
| 6 | Verteilung der Steuern 2004 bis 2006 nach Arten | 197 |
| 7 | Personal im öffentlichen Dienst am 30.6.2005 | 198 |
| 8 | Personal des Landes am 30.6.2005 nach Umfang und Art des Dienstverhältnisses sowie nach Aufgabenbereichen | 200 |
| 9 | Personal der Gemeinden/Gemeindeverbände am 30.6.2005 | 204 |
| 10 | Versorgungsempfänger insgesamt am 1.1.2006 nach Beschäftigungsbereich, Laufbahngruppe und Art der Versorgung | 206 |
| 11 | Entwicklung der fundierten Schulden von Land und Gemeinden/Gemeindeverbänden in den Jahren 1970 bis 2005 | 207 |
| 12 | Schuldenstand der saarländischen Gemeinden/Gemeindeverbände 2003 bis 2005 | 208 |
| 13 | Schulden des Landes, der Gemeinden/Gemeindeverbände, der kommunalen Krankenhäuser und der kommunalen Zweckverbände am 31. Dezember 2005 nach Arten | 210 |

B. Steuern

| | | |
|-----|---|-----|
| 1 | Umsatzsteuerpflichtige und deren Lieferungen und Leistungen 2005 | |
| a) | nach Wirtschaftsabschnitten und Umsatzgrößenklassen | 214 |
| b) | nach Wirtschaftsabschnitten und Rechtsform | 214 |
| 2 | Bruttolohn, Einkünfte aus nichtselbständiger Arbeit, Einkommen, zu versteuerndes Einkommen und Lohnsteuer der Lohnsteuerpflichtigen 2001 | 216 |
| 3.1 | Unbeschränkt Einkommensteuerpflichtige, Einkünfte, Einkommen und festgesetzte Einkommensteuer, gegliedert nach der Höhe des Gesamtbetrages der Einkünfte 2001 | 218 |

| | | |
|-----|---|-----|
| 3.2 | Sonderausgaben und außergewöhnliche Belastungen der unbeschränkt Einkommensteuerpflichtigen, gegliedert nach der Höhe des Gesamtbetrages der Einkünfte 2001 | 220 |
| 3.3 | Einheitliche Schichtung der unbeschränkt Lohn- und Einkommensteuerpflichtigen 2001 | 224 |
| 4 | Einkünfte, Einkommen und Steuerschuld der unbeschränkt steuerpflichtigen Körperschaften nach der Höhe des Gesamtbetrages der Einkünfte 2001 | 225 |
| 5 | Gewerbsteuerpflichtige | |
| a) | Gewinn und Verlust, Gewerbeertrag und Steuermessbetrag 2001 nach Rechtsformen | 225 |
| b) | Gewerbeertrag und Steuermessbetrag 2001 nach Wirtschaftsabschnitten | 226 |

Kapitel XIX Preise

A. Verbraucherpreise

| | | |
|---|--|-----|
| 1 | Verbraucherpreisindex für das Saarland | 230 |
| 2 | Verbraucherpreisindex für Deutschland | 231 |

B. Bau- und Baulandpreise, Kaufwerte landwirtschaftlicher Grundstücke

| | | |
|---|--|-----|
| 1 | Preisindex für Bauwerke im Saarland 2004 bis 2006 | 232 |
| 2 | Preisindex für Wohngebäude (Neubau in konventioneller Bauart) in Deutschland | 233 |
| 3 | Wiederherstellungswerte für 1913/14 erstellte Wohngebäude (einschließlich Umsatzsteuer) in Deutschland | 233 |
| 4 | Veräußerungen und durchschnittliche Kaufwerte von Bauland 1986 bis 2005 | 233 |
| 5 | Kaufwerte landwirtschaftlicher Grundstücke im Saarland 2005 | 234 |

Kapitel XX Löhne und Gehälter, Arbeitskosten

A. Tatsächliche Arbeitsverdienste

| | | |
|----|---|-----|
| 1 | Durchschnittliche Arbeitszeiten und Bruttoverdienste der Arbeiter und Arbeiterinnen im Produzierenden Gewerbe (einschließlich Hoch- und Tiefbau mit Handwerk) 1990 bis 2006 | 237 |
| 2 | Durchschnittliche Wochenarbeitszeiten und Bruttoverdienste | |
| a) | der Arbeiter 2004 bis 2006 nach ausgewählten Wirtschaftszweigen | 238 |
| b) | der Arbeiterinnen 2004 bis 2006 nach ausgewählten Wirtschaftszweigen | 239 |

Inhaltsübersicht

| | | | | | |
|--|--|-----|------|---|-----|
| 3 | Durchschnittliche Bruttojahresverdienste der Arbeiter und Arbeiterinnen im Produzierenden Gewerbe 2005 und 2006 nach ausgewählten Wirtschaftszweigen | 240 | 3.2 | Bruttoinlandsprodukt und Bruttowertschöpfung zu Herstellungspreisen (z. H.) preisbereinigt 1991 bis 2006 nach Wirtschaftsbereichen | 264 |
| 4 | Durchschnittliche Bruttomonatsverdienste der Angestellten im Produzierenden Gewerbe, Handel, Kredit- und Versicherungsgewerbe 1993 bis 2006 | 241 | 4 | Bruttowertschöpfung zu Herstellungspreisen (z. H.) im Saarland in jeweiligen Preisen 1991 bis 2004 nach ausgewählten Wirtschaftsbereichen | 266 |
| 5 | Durchschnittliche Bruttomonatsverdienste der Angestellten im Produzierenden Gewerbe, Handel, Kredit- und Versicherungsgewerbe 2004 bis 2006 nach ausgewählten Wirtschaftszweigen | 242 | 5 | Bruttoinlandsprodukt und Bruttowertschöpfung der Wirtschaftsbereiche 1992 und 1994 bis 2005 nach Kreisen | 268 |
| 6 | Durchschnittliche Bruttojahresverdienste der Angestellten im Produzierenden Gewerbe, Handel, Kredit- und Versicherungsgewerbe 2005 und 2006 nach ausgewählten Wirtschaftszweigen | 243 | 6 | Verfügbares Einkommen der privaten Haushalte 1995 bis 2005 nach Kreisen | 270 |
| B. Tariflöhne und Tarifgehälter | | | 7 | Erwerbstätige und Arbeitnehmer 1991 bis 2006 nach Wirtschaftsbereichen | 272 |
| 1 | Index der tariflichen Wochenarbeitszeiten und der Tariflöhne und Tarifgehälter in der gewerblichen Wirtschaft und bei Gebietskörperschaften 2002 bis 2006 nach ausgewählten Wirtschaftsbereichen | 244 | 8 | Arbeitnehmerentgelt 1991 bis 2006 nach Wirtschaftsbereichen | 274 |
| C. Arbeitskosten | | | 9 | Bruttolöhne und -gehälter 1991 bis 2006 nach Wirtschaftsbereichen | 278 |
| 1 | Arbeitskosten je Vollzeitbeschäftigten im Saarland 2004 nach Kostenarten und Unternehmensgrößenklassen - Betriebsaufbereitung C-O Produzierendes Gewerbe und Dienstleistungsbereich | 246 | 10 | Arbeitnehmerentgelt 1991 bis 2005 nach Kreisen | 282 |
| 2 | Arbeitskosten je Vollzeitbeschäftigten im Saarland 2004 nach Kostenarten und Unternehmensgrößenklassen - Betriebsaufbereitung C-F Produzierendes Gewerbe | 248 | 11 | Bruttolöhne und -gehälter 1991 bis 2005 nach Kreisen | 284 |
| 3 | Arbeitskosten je Vollzeitbeschäftigten im Saarland 2004 nach Kostenarten und Unternehmensgrößenklassen - Betriebsaufbereitung G-O Dienstleistungsbereich | 250 | 12 | Arbeitnehmerentgelt je Arbeitnehmer 1991 bis 2005 nach Kreisen | 286 |
| Kapitel XXI Volkswirtschaftliche Gesamtrechnungen | | | 13 | Einkommen der privaten Haushalte 1991 bis 2005 | 288 |
| 1 | Entstehung, Verteilung und Verwendung des Bruttoinlandsprodukts, Einkommen der privaten Haushalte 1996 bis 2005 | 259 | 14.1 | Private Konsumausgaben und Sparen 1991 bis 2005 in jeweiligen Preisen | 290 |
| 2.1 | Bruttoinlandsprodukt 1991 bis 2006 in jeweiligen Preisen | 260 | 14.2 | Private Konsumausgaben und Sparen 1991 bis 2005 in jeweiligen Preisen und preisbereinigt. | 290 |
| 2.2 | Bruttoinlandsprodukt 1991 bis 2006 preisbereinigt | 260 | 15.1 | Bruttoanlageinvestitionen 1991 bis 2004 in jeweiligen Preisen | 291 |
| 3.1 | Bruttoinlandsprodukt und Bruttowertschöpfung zu Herstellungspreisen (z. H.) in jeweiligen Preisen 1991 bis 2006 nach Wirtschaftsbereichen | 262 | 15.2 | Bruttoanlageinvestitionen 1991 bis 2004 in jeweiligen Preisen und preisbereinigt. | 291 |
| | | | 16 | Bruttoanlageinvestitionen - Neue Anlagen - in den Jahren 1994 bis 2004 nach Wirtschaftsbereichen | 292 |
| | | | 17 | Anlagevermögen 1991 bis 2005 nach Wirtschaftsbereichen | |
| | | | a) | Alle Wirtschaftsbereiche | 294 |
| | | | b) | Land- und Forstwirtschaft; Fischerei | 296 |
| | | | c) | Produzierendes Gewerbe | 298 |
| | | | d) | Dienstleistungsbereiche | 300 |
| | | | 18 | Kapitalstock 1991 bis 2004 | 302 |
| | | | 19 | Kapitalintensität 1991 bis 2004 | 303 |
| | | | 20 | Modernitätsgrad für Anlagen, Ausrüstungen und Bauten 1991 bis 2005 | 304 |

Inhaltsübersicht

Kapitel XXII Krebsstatistik

| | | |
|---|---|-----|
| 1 | Entwicklung der Neuerkrankungen an bösartigen Neubildungen insgesamt mit und ohne ICD 173 (sonstige Haut) im Saarland 1970 bis 2005. | 306 |
| 2 | Neuerkrankungen an bösartigen Neubildungen insgesamt ohne ICD 173 nach Alter und Geschlecht im Saarland 2005 | 309 |
| 3 | Zahl der Neuerkrankungen an bösartigen Neubildungen im Saarland 2005 | 310 |
| 4 | Zahl der Sterbefälle an bösartigen Neubildungen im Saarland 2005 | 311 |
| | Stichwortverzeichnis | 315 |

Allgemeine Angaben

ALLGEMEINE ANGABEN

1 Äußerste Grenzpunkte im Saarland

| | |
|------------|--|
| Im Norden: | 49°38' nördl. Breite (Nohfelden-Eisen, Landkreis St. Wendel) |
| Im Süden: | 49°07' nördl. Breite (Kleinblittersdorf-Rilchingen-Hanweiler, Stadtverband Saarbrücken) Entfernung zwischen beiden Punkten: 59 km |
| Im Westen: | 6°21' östl. Greenwich (Perl-Nennig, Landkreis Merzig-Wadern) |
| Im Osten: | 7°24' östl. Greenwich (Homburg, Stadt-Bruchhof-Sanddorf, Saarpfalz-Kreis) Entfernung zwischen beiden Punkten: 78 km |

2 Klimatische Daten für das Saarland nach Beobachtungsstationen 2004 bis 2006^{*)}

| Merkmal | Saarbrücken-Ensheim | | | Mettlach-Orscholz | | | Weiskirchen/Saar | | |
|--|---------------------|------------|-------------|-------------------|-------------|-------------|---------------------|------------------------|------------|
| | 2004 | 2005 | 2006 | 2004 | 2005 | 2006 | 2004 | 2005 | 2006 |
| Höhenlage in m über NN | 319 | | | 414 | | | 380 | | |
| Lufttemperatur | | | | | | | | | |
| Jahresmittel in °C | 9,4 | 9,7 | 10,1 | 9,1 | 9,4 | 9,9 | 9,2 | 9,6 | 10,1 |
| Jahresminimum in °C/Datum | -10,6/4.1. | -14,9/1.3. | -10,7/ 3.2. | -9,2/22.12. | -13,0/28.2. | -10,0/28.1. | -8,4/4.1. +27.2. | -12,9/1.3. | -12,2/3.2. |
| Jahresmaximum in °C/Datum | 29,5/5.8. | 31,9/21.6. | 34,0/25.7. | 29,5/5.8. | 31,5/21.6. | 34,6/26.7. | 29,9/9.6. | 32,1/21., 24.+28.6. | 36,2/26.7. |
| Monatsmittel in °C | | | | | | | | | |
| Januar | 0,8 | 1,8 | - 1,2 | 6,0 | 1,6 | - 1,2 | 0,8 | 1,6 | - 0,4 |
| Februar | 2,9 | - 0,5 | 0,6 | 2,7 | - 0,7 | 0,3 | 2,9 | - 0,4 | 0,6 |
| März | 4,7 | 5,2 | 3,2 | 4,6 | 5,3 | 2,9 | 4,5 | 5,2 | 2,7 |
| April | 10,0 | 10,0 | 8,9 | 9,6 | 9,7 | 8,6 | 9,9 | 9,9 | 8,5 |
| Mai | 12,0 | 13,5 | 13,4 | 11,9 | 12,9 | 13,0 | 12,1 | 13,0 | 13,1 |
| Juni | 15,9 | 17,7 | 17,4 | 15,7 | 17,7 | 17,6 | 15,8 | 17,7 | 17,6 |
| Juli | 17,4 | 18,6 | 23,1 | 16,9 | 18,1 | 22,7 | 17,1 | 18,3 | 23,4 |
| August | 18,4 | 16,1 | 15,1 | 17,9 | 15,7 | 14,5 | 18,1 | 16,0 | 14,8 |
| September | 14,8 | 15,9 | 17,1 | 14,8 | 15,5 | 17,3 | 14,8 | 16,1 | 17,4 |
| Oktober | 10,8 | 12,5 | 12,7 | 10,2 | 12,5 | 12,5 | 10,1 | 12,7 | 12,6 |
| November | 4,4 | 4,6 | 7,4 | 4,1 | 4,2 | 6,9 | 4,4 | 4,6 | 7,1 |
| Dezember | 0,2 | 0,9 | 4,1 | 0,0 | 0,7 | 3,4 | 0,2 | 1,0 | 3,9 |
| Heiße Tage (Höchsttemp. mind. 30 °C) | 2 | 12 | 13 | 0 | 5 | 9 | 0 | 11 | 16 |
| Sommertage (Höchsttemp. mind. 25 °C) | 26 | 47 | 46 | 27 | 40 | 38 | 31 | 44 | 48 |
| Frosttage (Tiefsttemp. unter 0 °C) | 91 | 87 | 82 | 83 | 79 | 81 | 76 | 84 | 77 |
| Eistage (Höchsttemp. unter 0 °C) | 18 | 20 | 16 | 15 | 21 | 12 | 17 | 20 | 15 |
| Niederschläge | | | | | | | | | |
| Jahressumme in mm ¹⁾ | 668 | 629 | 835 | 1 040 | 897 | 1 051 | 1 053 | 907 | 1 049 |
| Monatssumme in mm ¹⁾ | | | | | | | | | |
| Januar | 97 | 55 | 24 | 146 | 70 | 41 | 176 | 87 | 46 |
| Februar | 16 | 63 | 60 | 31 | 98 | 79 | 48 | 97 | 77 |
| März | 28 | 32 | 95 | 45 | 41 | 128 | 54 | 35 | 149 |
| April | 50 | 53 | 41 | 49 | 77 | 38 | 50 | 83 | 47 |
| Mai | 69 | 67 | 95 | 114 | 107 | 129 | 116 | 100 | 121 |
| Juni | 28 | 47 | 18 | 66 | 38 | 49 | 45 | 26 | 35 |
| Juli | 95 | 46 | 7 | 92 | 97 | 40 | 78 | 101 | 11 |
| August | 35 | 47 | 178 | 199 | 70 | 222 | 163 | 69 | 207 |
| September | 63 | 52 | 68 | 65 | 58 | 16 | 73 | 79 | 27 |
| Oktober | 80 | 33 | 118 | 108 | 54 | 113 | 100 | 55 | 116 |
| November | 61 | 54 | 69 | 50 | 70 | 99 | 57 | 65 | 108 |
| Dezember | 45 | 79 | 62 | 76 | 118 | 98 | 93 | 111 | 105 |
| Tage mit Niederschlag mindestens 1 mm ¹⁾ | 103 | 115 | 121 | 137 | 128 | 139 | 143 | 130 | 129 |
| mindestens 10 mm ¹⁾ | 20 | 17 | 24 | 34 | 28 | 33 | 29 | 27 | 35 |
| Tage mit geschlossener Schneedecke | 18 | 25 | 6 | 10 | 24 | 15 | 14 | 27 | 15 |

^{*)} Quelle und Urheberrechte: Deutscher Wetterdienst. 1) = l/m²

Allgemeine Angaben

3 Ortshöhenlage der Gemeinden mit über 20 000 Einwohnern

| Gemeinde | Ortshöhenlage in m über NN | Messstelle | Gemeinde | Ortshöhenlage in m über NN | Messstelle |
|-------------|-------------------------------|--------------------|-------------|-------------------------------|---------------|
| Saarbrücken | 192 | Johannis-Kirche | St. Wendel | 282 | Bahnhof |
| Neunkirchen | 258 | Bahnhof | Blieskastel | 217 | Rathaus |
| Völklingen | 199 | Altes Rathaus | Heusweiler | 233 | Ev. Kirche |
| St. Ingbert | 236 | St. Josephs-Kirche | Dillingen | 184 | Kath. Kirche |
| Homburg | 242 | Bahnhofsplatz | Püttlingen | 233 | Marien-Kirche |
| Saarlouis | 181 | Kath. Kirche | Lebach | 244 | Ev. Kirche |
| Merzig | 175 | Bahnhof | | | |

4 Wasserläufe mit über 10 km Länge

| Bezeichnung des Wasserlaufes | Strecke des Wasserlaufes im Saarland | | Länge in km | Gesamt- einzugs- gebiet in km ² | Bezeichnung des Wasserlaufes | Strecke des Wasserlaufes im Saarland | | Länge in km | Gesamt- einzugs- gebiet in km ² |
|------------------------------------|---|--------|-------------------|---|------------------------------------|---|-------------|-------------------|---|
| | von | bis | | | | von | bis | | |
| Bist | Grenze Frankreich | Saar | 12,0 | 173,8 | Mosel | Grenze Luxemburg | Grenze RhPf | 10,0 | 46,0 |
| Blies | Quelle | Saar | 97,2 | 1 877,0 | Nahe | Quelle | Grenze RhPf | 16,4 | 4 042,7 |
| Ill | Quelle | Theel | 28,5 | 123,4 | Nied | Grenze Frankreich | Saar | 14,7 | 1 368,1 |
| Fischbach | Quelle | Saar | 18,5 | 54,0 | Oster | Grenze RhPf | Blies | 25,5 | 114,1 |
| Haustadter-Bach | | | | | Prims | Grenze RhPf | Saar | 49,5 | 731,9 |
| (Beckinger-Bach) | Quelle | Saar | 14,5 | 47,1 | Saar | Grenze Frankreich | Grenze RhPf | 77,6 | 7 420,8 |
| Köllerbach | Quelle | Saar | 17,8 | 78,6 | Sulzbach | Quelle | Saar | 11,5 | 38,5 |
| Lauterbach | Grenze Frankreich | Rossel | 10,9 | 37,7 | Theel | Quelle | Prims | 23,5 | 215,9 |
| Losheimer-Bach | | | | | Wadrillbach | Quelle | Prims | 11,5 | 73,8 |
| (Nunkircher-Bach) | Quelle | Prims | 18,1 | 113,1 | | | | | |
| Lösterbach | Grenze RhPf | Prims | 12,6 | 62,6 | | | | | |

5 Wichtige Bodenerhebungen in m über Normal-Null^{*)}

| Name | m | Gemeinde/-teil | Name | m | Gemeinde/-teil |
|--------------|-------|-------------------------|-------------------|-------|------------------------------|
| Dollberg | 695 | Nohfelden-Eisen | Eiskist | 514,4 | Freisen-Grügelborn |
| Schimmelkopf | 694,9 | Weiskirchen | Leistberg | 512,4 | Oberthal |
| Hunnenring | 626 | Nonnweiler-Otzenhausen | Pferdskellerhang | 511,6 | Nohfelden |
| Trautzberg | 603,9 | Freisen | Langensteinchen | 451,3 | Mettlach-Weiten |
| Füsselberg | 595,1 | Freisen | Schönertskopf | 438,9 | Losheim-Britten |
| Sinnenberg | 584 | Nonnweiler-Braunshausen | Göttelborner Höhe | 438,3 | Quierschied-Göttelborn |
| Weißelberg | 569,4 | Freisen-Oberkirchen | Litermont | 414,2 | Nalbach |
| Schaumberg | 568,2 | Tholey | Hoxberg | 413,6 | Lebach-Knorscheid |
| Peterberg | 566,4 | Nonnweiler-Kastel | Hölschberg | 394,8 | Mandelbachtal-Erfw.-Ehlingen |
| Benkelberg | 564 | Nonnweiler-Sitzerath | Sauberg | 377,3 | Überherrn-Felsberg |
| Petersberg | 544,2 | Nohfelden-Bosen | Schwarzenberg | 376,9 | Saarbrücken |
| Falkenberg | 529,2 | Nohfelden-Wolfersweiler | Birnberg | 336,2 | Saarbrücken-Bübingen |
| Springkopf* | 523 | Wadern-Wadrill | Schloßberg | 324,6 | Homburg |
| Hübelberg* | 522 | Weiskirchen | Winterberg | 300,9 | Saarbrücken |
| Höcherberg | 518 | Bexbach-Höchen | Halberg* | 278 | Saarbrücken-Brebach |

*) Die angegebenen Höhen, mit Ausnahme der mit * bezeichneten, beziehen sich auf die jeweiligen Trig. Punkte (T.P.); die tatsächlichen höchsten Geländepunkte können örtlich geringfügig höher sein.

Allgemeine Angaben

6 Flächennutzung - ha -

| Art der Realnutzung | SAARLAND | Stadt- verband Saarbrücken | Landkreis | | | | |
|---|----------------|----------------------------------|-------------------|------------------|---------------|---------------------|---------------|
| | | | Merzig- Wadern | Neun- kirchen | Saarlouis | Saarpfalz- Kreis | St. Wendel |
| Flächenerhebung 2006 | | | | | | | |
| Gebäude- und Freiflächen (GF) | 31 176 | 8 186 | 3 914 | 3 951 | 6 518 | 5 108 | 3 499 |
| darunter GF-Wohnen | 10 268 | 2 230 | 1 585 | 1 408 | 2 188 | 1 510 | 1 346 |
| GF-Gewerbe und GF-Industrie | 4 122 | 1 187 | 354 | 429 | 1 109 | 765 | 277 |
| Betriebsflächen | 2 536 | 719 | 320 | 392 | 619 | 266 | 219 |
| darunter Abbauland | 558 | 46 | 170 | 101 | 96 | 48 | 98 |
| Erholungsflächen | 2 414 | 626 | 401 | 270 | 412 | 283 | 423 |
| darunter Grünanlagen | 967 | 317 | 145 | 149 | 167 | 85 | 103 |
| Verkehrsflächen | 15 885 | 3 348 | 2 596 | 1 764 | 2 598 | 2 393 | 3 185 |
| darunter Straßen, Wege, Plätze | 14 059 | 2 728 | 2 434 | 1 522 | 2 313 | 2 144 | 2 919 |
| Landwirtschaftsflächen | 113 001 | 10 229 | 26 314 | 10 630 | 22 920 | 19 286 | 23 621 |
| darunter Moor | 3 | 0 | 0 | 2 | 1 | 0 | 1 |
| Heide | 139 | 29 | 25 | 5 | 34 | 23 | 24 |
| Waldflächen | 85 885 | 17 141 | 20 861 | 7 336 | 11 272 | 13 700 | 15 574 |
| Wasserflächen | 2 624 | 365 | 544 | 188 | 722 | 253 | 450 |
| Flächen anderer Nutzung | 3 444 | 449 | 556 | 392 | 847 | 554 | 646 |
| darunter Unland | 1 905 | 159 | 229 | 212 | 400 | 355 | 551 |
| Gesamtfläche | 256 967 | 41 064 | 55 507 | 24 923 | 45 908 | 41 843 | 47 618 |
| Siedlungs- und Verkehrsfläche¹⁾ | | | | | | | |
| 2003 | 51 078 | 12 931 | 6 860 | 6 244 | 10 032 | 8 010 | 7 001 |
| 2004 | 51 217 | 12 949 | 6 895 | 6 258 | 10 054 | 8 034 | 7 027 |
| 2005 | 51 887 | 13 059 | 7 026 | 6 333 | 10 136 | 8 078 | 7 255 |
| 2006 | 52 086 | 13 082 | 7 112 | 6 362 | 10 150 | 8 091 | 7 287 |

1) Umfasst Gebäude- und Freiflächen, Betriebsflächen ohne Abbauland, Erholungsflächen, Verkehrsflächen und Friedhofsflächen.

Nutzung der Bodenflächen im Saarland 2006

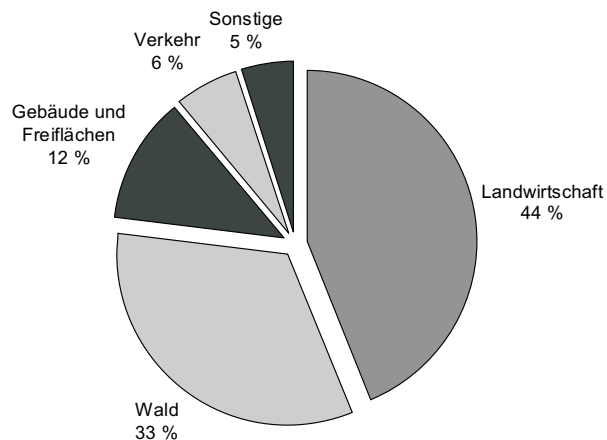

Veröffentlichungen des Statistischen Amtes Saarland

I. ZUSAMMENFASSENDE SCHRIFTEN

Statistisches Jahrbuch für das Saarland (erscheint jährlich im Herbst, EUR 20,00). Das Statistische Jahrbuch bietet aktuelle Informationen aus allen wichtigen Bereichen des sozialen, kulturellen und wirtschaftlichen Lebens. Die Darstellung in Tabellenform, die vielfach mehrjährige Vergleiche erlaubt, wird durch textliche Erläuterungen sowie durch übersichtliche Schaubilder und Grafiken ergänzt. Wichtige Daten aus der amtlichen Statistik der anderen Bundesländer sowie der Länder der EU runden das Informationsangebot ab.

Saarländische Gemeindezahlen 2006 (erschieden im Oktober 2006, EUR 8,00). In diesem jährlich erscheinenden Heft werden Informationen aus den verschiedensten Bereichen der amtlichen Statistik auf Gemeinde- und Kreisebene veröffentlicht.

SAARLAND HEUTE 2007 - Statistische Kurzinformationen (erschieden im April 2007, erscheint jährlich, kostenlos)

Statistisches Jahrbuch "Saar - Lor - Lux - Rheinland-Pfalz - Wallonie" 2004 (erschieden im Dezember 2004, EUR 10,00) und **Broschüre "Statistische Kurzinformationen Saar - Lor - Lux - Rheinland-Pfalz - Wallonie" 2006** (erschieden im Februar 2006, kostenlos). Erscheinen unregelmäßig im Wechsel. Das Jahrbuch zeigt ein Panorama der grenzüberschreitenden europäischen Region in Wort, Zahl und Bild über die demografische, wirtschaftliche und soziale Lage. Bei dem zweisprachigen Werk (deutsch und französisch) handelt es sich um eine Gemeinschaftsveröffentlichung der beteiligten Statistischen Ämter. Die Broschüre enthält die wichtigsten Daten des Jahrbuchs in aktueller Darstellung.

Statistik Journal, Statistisches Quartalsheft Saarland (Einzelheft EUR 3,00, Jahresabonnement EUR 12,00). Das Statistik Journal informiert über aktuelle Ergebnisse aus vielen Bereichen der amtlichen Statistik. Neben Textbeiträgen geben Grafiken umfassende Einblicke in das wirtschaftliche und soziale Geschehen im Saarland.

II. FACHSTATISTISCHE SCHRIFTEN

Handbuch Öffentliche Finanzen 2003 (erschieden im Januar 2005, EUR 10,00). Das Handbuch stellt Grunddaten über die aktuelle Finanzsituation im öffentlichen Bereich zur Verfügung. Angegeben sind sowohl einfache Bestandszahlen als auch funktional gegliederte Ergebnisse für die Gemeinden und das Land.

Statistische Berichte (erscheinen monatlich, viertel-, halb oder ganzjährig zu einem Preis ab EUR 3,00 p.St.). In den Statistischen Berichten werden zur schnellen Unterrichtung von Verwaltung und anderen Interessenten die neuesten Ergebnisse der laufenden Statistiken wie auch die ersten Resultate von Sondererhebungen veröffentlicht. Ihre sachliche Gliederung ist sehr differenziert und in der Regel bundeseinheitlich festgelegt.

Fachstatistische Faltblätter "Statistische Kurzinformationen" (erscheinen i.d.R. jährlich und sind kostenlos). Zurzeit liegen vor:
Hochschulen im Saarland 2006/2007 (erschieden im Mai 2007)
Landwirtschaft im Saarland - Ausgabe 2007 (erschieden im Mai 2007)

III. REIHEN

Einzelchriften zur Statistik des Saarlandes. In dieser Reihe, die bis heute mehr als 100 Bände umfasst, werden aus dem gesamten Spektrum der amtlichen Statistik schwerpunktmäßig Einzelthemen behandelt. Insbesondere werden hier Ergebnisse von Erhebungen dargestellt, die nur in mehrjährigen Abständen stattfinden, so etwa die Volks-, Berufs- und Arbeitsstättenzählung, Handels- und Gaststättenzählung, Handwerkszählung, Wahlen etc.

Saarland in Zahlen (Sonderhefte). In dieser Reihe werden sachlich und teils auch regional tief gegliederte Ergebnisse mit fachlichen Schwerpunkten, insbesondere in den Bereichen Produzierendes Gewerbe, Bildung und Agrarberichterstattung, veröffentlicht. Aktuell erschienene Sonderhefte:

Agrarstrukturerhebung 2005 - Strukturdaten der Landwirtschaft (erschieden im Dezember 2006, EUR 10,00)

Produzierendes Gewerbe 2006 (erschieden im April 2007, EUR 10,00)

Allgemeinbildende Schulen 2006/2007 (erschieden im April 2007, EUR 10,00)

Gemeinschaftsveröffentlichungen der Statistischen Ämter des Bundes und der Länder. Im Rahmen dieser Reihe werden gemeinsame Veröffentlichungen mit bundesdeutschen Zahlen konzipiert, z. B. der Museumsbericht, das Gemeindeverzeichnis und die Kreiszahlen sowie mehrere Statistik Datenbanken. Mehrmals jährlich erscheinen auch die Volkswirtschaftlichen Gesamtrechnungen der Länder, mit Ergebnissen über Entstehung, Verteilung und Verwendung des Bruttoinlandsprodukts nach Ländern sowie Bruttowertschöpfung und verfügbares Einkommen der kreisfreien Städte und Landkreise.

IV. VERZEICHNISSE

Das Statistische Amt bietet verschiedene Verzeichnisse an: Gemeindeverzeichnis, Schulverzeichnis, Verzeichnis der Kindertageseinrichtungen, Krankenhausverzeichnis, Straßenverzeichnis, Märkte im Saarland usw. Sie werden i.d.R. jährlich aktualisiert herausgegeben und sind auch in elektronischer Form lieferbar. Die Kosten richten sich jeweils nach dem Umfang.

STATISTISCHES AMT SAARLAND - Presse- und Informationsdienst

Virchowstraße 7, 66119 Saarbrücken, ☎ 0681/501-5925/-5974, Telefax 0681/501-5921,
E-Mail: statistik@lzd.saarland.de, Internet: <http://www.statistik.saarland.de>

GEBIET UND BEVÖLKERUNG

Begriffsbestimmungen

Bevölkerung: Die Bevölkerung wird bei Volkszählungen ermittelt und nach den Ergebnissen der natürlichen Bevölkerungsbewegung und der Wanderungsstatistik fortgeschrieben. Zur Bevölkerung einer Gemeinde gehören alle Personen, die in dieser Gemeinde ihre alleinige Wohnung haben. Personen mit weiterer Wohnung oder Unterkunft in einer anderen Gemeinde werden der Bevölkerung derjenigen Gemeinde zugeordnet, in der sie ihre Hauptwohnung haben. Personen mit weiterer Wohnung im Ausland (z.B. Studenten, Arbeiter auf Montage) werden jedoch grundsätzlich der Bevölkerung ihrer im Bundesgebiet gelegenen Heimatgemeinde zugerechnet.

Nicht zur Bevölkerung zählen die Angehörigen der ausländischen Stationierungstreitkräfte sowie der ausländischen diplomatischen und konsularischen Vertretungen und deren Familienangehörige. Alle anderen Ausländer einschließlich Staatenlose werden grundsätzlich wie die deutsche Bevölkerung erfasst.

Soldaten im Grundwehrdienst oder auf Wehrübung werden der Gemeinde zugeordnet, in der sie vor ihrer Einberufung wohnen. Entsprechend wird auch bei nichtmeldepflichtigen Patienten in Krankenhäusern sowie bei Personen in Untersuchungshaft verfahren. Berufssoldaten, Soldaten auf Zeit, Angehörige des Bundesgrenzschutzes und der Bereitschaftspolizei in Gemeinschaftsunterkünften gehören ebenso wie die Dauerinsassen von Anstalten (z.B. Heil- und Pflegeanstalten, Altersheime, Strafanstalten) und das in Anstalten wohnende Personal zur Bevölkerung der Anstaltsgemeinde.

Ausländer: Als Ausländer gelten alle Personen, die nicht Deutsche im Sinne des Artikels 116 Abs. 1 GG sind. Dazu zählen auch die Staatenlosen und die Personen mit ungeklärter Staatsangehörigkeit. Deutsche, die zugleich eine fremde Staatsangehörigkeit besitzen, gehören nicht zu den Ausländern.

Familien: Zu den Familien zählen im Mikrozensus nach dem Lebensformenkonzept (ab Mikrozensus 2005) alle Lebensformen mit Kindern im befragten Haushalt; im Einzelnen gehören dazu Ehepaare, Lebensgemeinschaften und alleinerziehende Mütter und Väter mit Kindern. Voraussetzung ist, dass die Kinder nicht bereits eine eigene Lebensform bilden, z.B. indem sie selbst Kinder im Haushalt betreuen. Damit umfasst eine Familie immer genau zwei Generationen (Zwei-Generationen-Regel).

1 Fläche, Verwaltungsgliederung und Einwohnerzahl des Saarlandes - Gebietsstand 1. Januar 1974 -

| Stadtverband Landkreis Land | Fläche in km ² | Zahl der Gemeinden | Bevölkerung am | | | | | Einwohner auf den km ² am | |
|-----------------------------------|------------------------------|-----------------------|----------------|------------------|------------------|------------------|------------------|---|------------|
| | 31.12.2006 | 31.12.2006 | 14.11.1951 | 06.06.1961 | 27.05.1970 | 25.05.1987 | 31.12.2006 | 14.11.1951 | 31.12.2006 |
| Saarbrücken | 410,64 | 10 | 359 746 | 395 233 | 396 924 | 357 461 | 339 553 | 876 | 827 |
| Merzig-Wadern | 556,11 ¹⁾ | 7 | 82 063 | 92 028 | 101 273 | 99 663 | 105 996 | 148 | 191 |
| Neunkirchen | 249,23 | 7 | 150 332 | 160 194 | 162 220 | 148 329 | 142 478 | 602 | 572 |
| Saarlouis | 459,08 | 13 | 164 901 | 196 465 | 211 125 | 207 406 | 208 962 | 359 | 455 |
| Saarpfalz-Kreis | 418,43 | 7 | 120 265 | 142 186 | 156 085 | 151 525 | 152 888 | 286 | 365 |
| St. Wendel | 476,18 | 8 | 78 106 | 86 494 | 92 115 | 91 276 | 93 290 | 164 | 196 |
| SAARLAND | 2 569,67¹⁾ | 52 | 955 413 | 1 072 600 | 1 119 742 | 1 055 660 | 1 043 167 | 372 | 406 |

1) Einschließlich des gemeinschaftlichen deutsch-luxemburgischen Hoheitsgebietes.

2 Familien 2006 nach Familientyp und Anzahl der ledigen Kinder - in 1 000 -

| Familientyp | Insgesamt | Darunter mit | | |
|----------------------------------|-----------|--------------|-----------|--------------------|
| | | 1 Kind | 2 Kindern | 3 Kindern und mehr |
| Familien | 161 | 90 | 54 | 17 |
| darunter | | | | |
| Ehepaare | 117 | 61 | 42 | 15 |
| Alleinstehende | 38 | 26 | 10 | / |
| darunter alleinerziehende Mütter | 32 | 21 | 9 | / |

Ergebnisse des Mikrozensus - Bevölkerung in Familien/Lebensformen am Hauptwohnsitz.

Kapitel I Gebiet und Bevölkerung

3 Fortgeschriebener Bevölkerungsstand^{*)} am Jahresende 1927 bis 2006

| Jahr | Bevölkerung | Jahr | Bevölkerung | Jahr | Bevölkerung | Jahr | Bevölkerung |
|------|-------------|------|-------------|------|-------------|------|-------------|
| 1927 | 772 700 | 1947 | 887 709 | 1967 | 1 131 301 | 1987 | 1 054 064 |
| 1928 | 778 100 | 1948 | 914 277 | 1968 | 1 128 902 | 1988 | 1 054 142 |
| 1929 | 785 100 | 1949 | 935 507 | 1969 | 1 127 352 | 1989 | 1 064 906 |
| 1930 | 794 500 | 1950 | 948 716 | 1970 | 1 121 300 | 1990 | 1 072 963 |
| 1931 | 802 500 | 1951 | 956 549 | 1971 | 1 121 990 | 1991 | 1 076 879 |
| 1932 | 807 700 | 1952 | 967 928 | 1972 | 1 118 569 | 1992 | 1 084 007 |
| 1933 | 809 900 | 1953 | 977 758 | 1973 | 1 111 878 | 1993 | 1 084 522 |
| 1934 | 818 013 | 1954 | 987 650 | 1974 | 1 103 255 | 1994 | 1 084 201 |
| 1935 | 814 576 | 1955 | 996 238 | 1975 | 1 096 333 | 1995 | 1 084 370 |
| 1936 | 820 666 | 1956 | 1 005 173 | 1976 | 1 088 961 | 1996 | 1 084 184 |
| 1937 | 820 567 | 1957 | 1 019 144 | 1977 | 1 081 074 | 1997 | 1 080 790 |
| 1938 | 823 978 | 1958 | 1 040 146 | 1978 | 1 072 953 | 1998 | 1 074 223 |
| 1939 | . | 1959 | 1 040 108 | 1979 | 1 068 555 | 1999 | 1 071 501 |
| 1940 | 812 753 | 1960 | 1 060 493 | 1980 | 1 066 299 | 2000 | 1 068 703 |
| 1941 | 817 228 | 1961 | 1 083 012 | 1981 | 1 063 033 | 2001 | 1 066 470 |
| 1942 | 751 705 | 1962 | 1 096 584 | 1982 | 1 057 543 | 2002 | 1 064 988 |
| 1943 | . | 1963 | 1 106 157 | 1983 | 1 052 794 | 2003 | 1 061 376 |
| 1944 | 733 545 | 1964 | 1 117 222 | 1984 | 1 050 837 | 2004 | 1 056 417 |
| 1945 | 745 612 | 1965 | 1 127 354 | 1985 | 1 045 936 | 2005 | 1 050 293 |
| 1946 | 857 630 | 1966 | 1 132 127 | 1986 | 1 042 135 | 2006 | 1 043 167 |

*) Auf dem jeweiligen Gebietsstand.

4 Fortgeschriebener Bevölkerungsstand 2003 bis 2006 nach Alter und Geschlecht

| Alter von ... bis unter ... Jahren | Bevölkerung am Ende des Jahres | | | | | | | | | | | |
|---|--------------------------------|----------------|------------------|----------------|----------------|------------------|----------------|----------------|------------------|----------------|----------------|------------------|
| | 2003 | | | 2004 | | | 2005 | | | 2006 | | |
| | männl. | weibl. | zus. | männl. | weibl. | zus. | männl. | weibl. | zus. | männl. | weibl. | zus. |
| 0 - 1 | 3 883 | 3 706 | 7 589 | 3 954 | 3 672 | 7 626 | 3 839 | 3 644 | 7 483 | 3 791 | 3 413 | 7 204 |
| 1 - 3 | 8 275 | 7 919 | 16 194 | 7 975 | 7 653 | 15 628 | 7 891 | 7 418 | 15 309 | 7 848 | 7 351 | 15 199 |
| 3 - 5 | 9 030 | 8 781 | 17 811 | 8 671 | 8 363 | 17 034 | 8 324 | 7 965 | 16 289 | 8 008 | 7 641 | 15 649 |
| 5 - 6 | 4 720 | 4 479 | 9 199 | 4 561 | 4 512 | 9 073 | 4 443 | 4 324 | 8 767 | 4 227 | 4 048 | 8 275 |
| 6 - 10 | 20 385 | 19 784 | 40 169 | 19 986 | 19 213 | 39 199 | 19 526 | 18 917 | 38 443 | 18 760 | 18 244 | 37 004 |
| 10 - 14 | 23 656 | 22 238 | 45 894 | 22 620 | 21 465 | 44 085 | 21 572 | 20 736 | 42 308 | 21 015 | 20 148 | 41 163 |
| 14 - 15 | 6 030 | 5 716 | 11 746 | 6 255 | 5 905 | 12 160 | 6 056 | 5 595 | 11 651 | 5 711 | 5 570 | 11 281 |
| 15 - 16 | 6 103 | 5 811 | 11 914 | 6 033 | 5 711 | 11 744 | 6 254 | 5 906 | 12 160 | 6 028 | 5 591 | 11 619 |
| 16 - 18 | 12 097 | 11 432 | 23 529 | 12 204 | 11 533 | 23 737 | 12 177 | 11 578 | 23 755 | 12 289 | 11 659 | 23 948 |
| 18 - 20 | 11 546 | 10 799 | 22 345 | 11 795 | 11 260 | 23 055 | 12 182 | 11 617 | 23 799 | 12 276 | 11 631 | 23 907 |
| 20 - 25 | 30 130 | 29 108 | 59 238 | 30 423 | 28 813 | 59 236 | 29 978 | 28 565 | 58 543 | 29 708 | 28 383 | 58 091 |
| 25 - 30 | 27 870 | 26 858 | 54 728 | 27 949 | 27 252 | 55 201 | 28 538 | 27 766 | 56 304 | 29 115 | 28 088 | 57 203 |
| 30 - 35 | 33 125 | 32 393 | 65 518 | 30 615 | 29 857 | 60 472 | 28 796 | 28 136 | 56 932 | 27 453 | 26 546 | 53 999 |
| 35 - 40 | 44 103 | 43 053 | 87 156 | 42 623 | 41 406 | 84 029 | 40 361 | 39 041 | 79 402 | 37 841 | 36 974 | 74 815 |
| 40 - 45 | 46 580 | 45 092 | 91 672 | 46 060 | 45 354 | 91 414 | 45 724 | 45 182 | 90 906 | 44 922 | 44 623 | 89 545 |
| 45 - 50 | 42 571 | 40 977 | 83 548 | 43 526 | 41 750 | 85 276 | 44 131 | 42 777 | 86 908 | 44 847 | 43 520 | 88 367 |
| 50 - 55 | 39 542 | 38 344 | 77 886 | 39 260 | 38 442 | 77 702 | 39 120 | 38 532 | 77 652 | 39 783 | 39 092 | 78 875 |
| 55 - 60 | 27 714 | 27 678 | 55 392 | 29 676 | 29 219 | 58 895 | 32 844 | 32 406 | 65 250 | 35 442 | 35 025 | 70 467 |
| 60 - 65 | 33 435 | 35 823 | 69 258 | 31 249 | 33 228 | 64 477 | 27 723 | 29 369 | 57 092 | 24 984 | 26 368 | 51 352 |
| 65 - 70 | 32 739 | 37 070 | 69 809 | 33 952 | 38 728 | 72 680 | 34 439 | 39 268 | 73 707 | 33 982 | 38 483 | 72 465 |
| 70 - 75 | 23 129 | 28 220 | 51 349 | 23 484 | 28 313 | 51 797 | 24 263 | 29 189 | 53 452 | 25 691 | 30 916 | 56 607 |
| 75 - 80 | 16 157 | 26 599 | 42 756 | 17 008 | 26 102 | 43 110 | 17 881 | 25 826 | 43 707 | 18 213 | 25 714 | 43 927 |
| 80 - 85 | 8 744 | 20 468 | 29 212 | 9 296 | 21 633 | 30 929 | 9 658 | 21 852 | 31 510 | 10 076 | 21 504 | 31 580 |
| 85 - 90 | 2 613 | 7 755 | 10 368 | 2 690 | 7 703 | 10 393 | 3 066 | 8 673 | 11 739 | 3 671 | 10 067 | 13 738 |
| 90 u. mehr | 1 464 | 5 632 | 7 096 | 1 595 | 5 870 | 7 465 | 1 573 | 5 652 | 7 225 | 1 539 | 5 348 | 6 887 |
| INSGES. | 515 641 | 545 735 | 1 061 376 | 513 460 | 542 957 | 1 056 417 | 510 359 | 539 934 | 1 050 293 | 507 220 | 535 947 | 1 043 167 |

Kapitel I Gebiet und Bevölkerung

5 Bevölkerung am 31.12.2006 nach Altersjahren, Geburtsjahren, Familienstand und Geschlecht

| Alter von ... bis unter ... Jahren | Geburtsjahr | Männlich | | | | | Weiblich | | | | |
|--|-------------|----------------|---------------|------------------|----------------|-----------------|----------------|---------------|------------------|----------------|-----------------|
| | | ins- gesamt | ledig | ver- heiratet | ver- witwet | ge- schieden | ins- gesamt | ledig | ver- heiratet | ver- witwet | ge- schieden |
| 0 - 1 | 2006 | 3 791 | 3 791 | - | - | - | 3 413 | 3 413 | - | - | - |
| 1 - 2 | 2005 | 3 851 | 3 851 | - | - | - | 3 656 | 3 656 | - | - | - |
| 2 - 3 | 2004 | 3 997 | 3 997 | - | - | - | 3 695 | 3 695 | - | - | - |
| 3 - 4 | 2003 | 3 931 | 3 931 | - | - | - | 3 728 | 3 728 | - | - | - |
| 4 - 5 | 2002 | 4 077 | 4 077 | - | - | - | 3 913 | 3 913 | - | - | - |
| Zusammen | | 19 647 | 19 647 | - | - | - | 18 405 | 18 405 | - | - | - |
| 5 - 6 | 2001 | 4 227 | 4 227 | - | - | - | 4 048 | 4 048 | - | - | - |
| 6 - 7 | 2000 | 4 410 | 4 410 | - | - | - | 4 326 | 4 326 | - | - | - |
| 7 - 8 | 1999 | 4 536 | 4 536 | - | - | - | 4 519 | 4 519 | - | - | - |
| 8 - 9 | 1998 | 4 723 | 4 723 | - | - | - | 4 475 | 4 475 | - | - | - |
| 9 - 10 | 1997 | 5 091 | 5 091 | - | - | - | 4 924 | 4 924 | - | - | - |
| Zusammen | | 22 987 | 22 987 | - | - | - | 22 292 | 22 292 | - | - | - |
| 10 - 11 | 1996 | 5 163 | 5 163 | - | - | - | 4 966 | 4 966 | - | - | - |
| 11 - 12 | 1995 | 5 015 | 5 015 | - | - | - | 4 842 | 4 842 | - | - | - |
| 12 - 13 | 1994 | 5 181 | 5 181 | - | - | - | 5 089 | 5 088 | 1 | - | - |
| 13 - 14 | 1993 | 5 656 | 5 656 | - | - | - | 5 251 | 5 251 | - | - | - |
| 14 - 15 | 1992 | 5 711 | 5 711 | - | - | - | 5 570 | 5 568 | 1 | 1 | - |
| Zusammen | | 26 726 | 26 726 | - | - | - | 25 718 | 25 715 | 2 | 1 | - |
| 15 - 16 | 1991 | 6 028 | 6 028 | - | - | - | 5 591 | 5 591 | - | - | - |
| 16 - 17 | 1990 | 6 260 | 6 260 | - | - | - | 5 901 | 5 899 | 2 | - | - |
| 17 - 18 | 1989 | 6 029 | 6 029 | - | - | - | 5 758 | 5 745 | 13 | - | - |
| 18 - 19 | 1988 | 6 148 | 6 144 | 4 | - | - | 5 881 | 5 825 | 55 | - | 1 |
| 19 - 20 | 1987 | 6 128 | 6 108 | 20 | - | - | 5 750 | 5 602 | 146 | - | 2 |
| Zusammen | | 30 593 | 30 569 | 24 | - | - | 28 881 | 28 662 | 216 | - | 3 |
| 20 - 21 | 1986 | 6 074 | 6 035 | 37 | - | 2 | 5 818 | 5 575 | 240 | - | 3 |
| 21 - 22 | 1985 | 5 785 | 5 680 | 102 | - | 3 | 5 506 | 5 115 | 377 | - | 14 |
| 22 - 23 | 1984 | 5 841 | 5 650 | 182 | 1 | 8 | 5 534 | 4 931 | 570 | 1 | 32 |
| 23 - 24 | 1983 | 5 893 | 5 566 | 309 | 2 | 16 | 5 635 | 4 752 | 838 | 5 | 40 |
| 24 - 25 | 1982 | 6 115 | 5 596 | 477 | 1 | 41 | 5 890 | 4 695 | 1 106 | 3 | 86 |
| Zusammen | | 29 708 | 28 527 | 1 107 | 4 | 70 | 28 383 | 25 068 | 3 131 | 9 | 175 |
| 25 - 26 | 1981 | 6 186 | 5 457 | 675 | - | 54 | 5 740 | 4 223 | 1 391 | 6 | 120 |
| 26 - 27 | 1980 | 6 219 | 5 189 | 948 | 3 | 79 | 5 767 | 3 838 | 1 743 | 7 | 179 |
| 27 - 28 | 1979 | 5 656 | 4 486 | 1 071 | - | 99 | 5 669 | 3 441 | 1 964 | 10 | 254 |
| 28 - 29 | 1978 | 5 511 | 4 066 | 1 310 | - | 135 | 5 502 | 2 980 | 2 259 | 7 | 256 |
| 29 - 30 | 1977 | 5 543 | 3 806 | 1 537 | 7 | 193 | 5 410 | 2 609 | 2 481 | 17 | 303 |
| Zusammen | | 29 115 | 23 004 | 5 541 | 10 | 560 | 28 088 | 17 091 | 9 838 | 47 | 1 112 |
| 30 - 31 | 1976 | 5 410 | 3 426 | 1 766 | 6 | 212 | 5 139 | 2 228 | 2 536 | 18 | 357 |
| 31 - 32 | 1975 | 5 351 | 3 100 | 1 964 | 7 | 280 | 5 097 | 1 995 | 2 689 | 19 | 394 |
| 32 - 33 | 1974 | 5 457 | 3 027 | 2 132 | 10 | 288 | 5 232 | 1 863 | 2 924 | 32 | 413 |
| 33 - 34 | 1973 | 5 317 | 2 645 | 2 323 | 8 | 341 | 5 273 | 1 687 | 3 063 | 28 | 495 |
| 34 - 35 | 1972 | 5 918 | 2 727 | 2 763 | 13 | 415 | 5 805 | 1 670 | 3 514 | 34 | 587 |
| Zusammen | | 27 453 | 14 925 | 10 948 | 44 | 1 536 | 26 546 | 9 443 | 14 726 | 131 | 2 246 |
| 35 - 36 | 1971 | 6 590 | 2 911 | 3 116 | 11 | 552 | 6 563 | 1 758 | 4 105 | 38 | 662 |
| 36 - 37 | 1970 | 6 788 | 2 805 | 3 401 | 16 | 566 | 6 674 | 1 660 | 4 219 | 48 | 747 |
| 37 - 38 | 1969 | 7 712 | 2 906 | 4 051 | 23 | 732 | 7 562 | 1 678 | 4 968 | 51 | 865 |
| 38 - 39 | 1968 | 8 202 | 2 877 | 4 359 | 24 | 942 | 7 937 | 1 481 | 5 277 | 89 | 1 090 |
| 39 - 40 | 1967 | 8 549 | 2 606 | 4 978 | 26 | 939 | 8 238 | 1 485 | 5 532 | 92 | 1 129 |
| Zusammen | | 37 841 | 14 105 | 19 905 | 100 | 3 731 | 36 974 | 8 062 | 24 101 | 318 | 4 493 |
| 40 - 41 | 1966 | 8 758 | 2 529 | 5 086 | 28 | 1 115 | 8 488 | 1 278 | 5 810 | 125 | 1 275 |
| 41 - 42 | 1965 | 8 790 | 2 302 | 5 257 | 38 | 1 193 | 8 853 | 1 309 | 6 059 | 118 | 1 367 |
| 42 - 43 | 1964 | 9 004 | 2 127 | 5 561 | 33 | 1 283 | 9 141 | 1 143 | 6 376 | 144 | 1 478 |
| 43 - 44 | 1963 | 9 274 | 1 987 | 5 859 | 47 | 1 381 | 9 137 | 1 007 | 6 427 | 163 | 1 540 |
| 44 - 45 | 1962 | 9 096 | 1 769 | 5 848 | 49 | 1 430 | 9 004 | 936 | 6 320 | 191 | 1 557 |
| Zusammen | | 44 922 | 10 714 | 27 611 | 195 | 6 402 | 44 623 | 5 673 | 30 992 | 741 | 7 217 |
| 45 - 46 | 1961 | 9 346 | 1 620 | 6 106 | 55 | 1 565 | 8 989 | 894 | 6 388 | 187 | 1 520 |
| 46 - 47 | 1960 | 8 793 | 1 414 | 5 922 | 78 | 1 379 | 8 904 | 793 | 6 394 | 270 | 1 447 |
| 47 - 48 | 1959 | 9 208 | 1 392 | 6 215 | 70 | 1 531 | 8 780 | 683 | 6 320 | 240 | 1 537 |
| 48 - 49 | 1958 | 8 900 | 1 393 | 6 006 | 85 | 1 416 | 8 578 | 630 | 6 214 | 335 | 1 399 |
| 49 - 50 | 1957 | 8 600 | 1 197 | 5 864 | 88 | 1 451 | 8 269 | 664 | 5 909 | 339 | 1 357 |
| Zusammen | | 44 847 | 7 016 | 30 113 | 376 | 7 342 | 43 520 | 3 664 | 31 225 | 1 371 | 7 260 |
| 50 - 51 | 1956 | 8 350 | 1 172 | 5 776 | 95 | 1 307 | 8 131 | 599 | 5 935 | 348 | 1 249 |
| 51 - 52 | 1955 | 7 915 | 971 | 5 597 | 84 | 1 263 | 7 766 | 572 | 5 644 | 392 | 1 158 |
| 52 - 53 | 1954 | 7 985 | 921 | 5 746 | 100 | 1 218 | 7 879 | 529 | 5 807 | 448 | 1 095 |
| 53 - 54 | 1953 | 7 768 | 850 | 5 642 | 109 | 1 167 | 7 758 | 480 | 5 612 | 498 | 1 168 |
| 54 - 55 | 1952 | 7 765 | 816 | 5 655 | 138 | 1 156 | 7 558 | 407 | 5 489 | 553 | 1 109 |
| Zusammen | | 39 783 | 4 730 | 28 416 | 526 | 6 111 | 39 092 | 2 587 | 28 487 | 2 239 | 5 779 |

Kapitel I Gebiet und Bevölkerung

Noch: 5 Bevölkerung am 31.12.2006 nach Altersjahren, Geburtsjahren, Familienstand und Geschlecht

| Alter von ... bis unter ... Jahren | Geburtsjahr | Männlich | | | | | Weiblich | | | | |
|--|----------------|----------------|----------------|------------------|----------------|-----------------|----------------|----------------|------------------|----------------|-----------------|
| | | ins- gesamt | ledig | ver- heiratet | ver- witwet | ge- schieden | ins- gesamt | ledig | ver- heiratet | ver- witwet | ge- schieden |
| 55 - 56 | 1951 | 7 404 | 723 | 5 456 | 142 | 1 083 | 7 439 | 400 | 5 451 | 538 | 1 050 |
| 56 - 57 | 1950 | 7 697 | 760 | 5 740 | 167 | 1 030 | 7 587 | 426 | 5 441 | 675 | 1 045 |
| 57 - 58 | 1949 | 7 908 | 628 | 6 021 | 209 | 1 050 | 7 634 | 371 | 5 503 | 738 | 1 022 |
| 58 - 59 | 1948 | 6 894 | 606 | 5 164 | 173 | 951 | 6 787 | 294 | 4 921 | 749 | 823 |
| 59 - 60 | 1947 | 5 539 | 419 | 4 241 | 166 | 713 | 5 578 | 217 | 4 029 | 669 | 663 |
| Zusammen | | 35 442 | 3 136 | 26 622 | 857 | 4 827 | 35 025 | 1 708 | 25 345 | 3 369 | 4 603 |
| 60 - 61 | 1946 | 4 463 | 339 | 3 400 | 148 | 576 | 4 641 | 218 | 3 310 | 586 | 527 |
| 61 - 62 | 1945 | 4 164 | 324 | 3 187 | 163 | 490 | 4 283 | 184 | 2 935 | 665 | 499 |
| 62 - 63 | 1944 | 5 600 | 406 | 4 377 | 210 | 607 | 5 910 | 235 | 4 113 | 951 | 611 |
| 63 - 64 | 1943 | 5 449 | 416 | 4 220 | 236 | 577 | 5 768 | 220 | 3 982 | 972 | 594 |
| 64 - 65 | 1942 | 5 308 | 391 | 4 101 | 286 | 530 | 5 766 | 217 | 3 947 | 1 038 | 564 |
| Zusammen | | 24 984 | 1 876 | 19 285 | 1 043 | 2 780 | 26 368 | 1 074 | 18 287 | 4 212 | 2 795 |
| 65 - 66 | 1941 | 6 751 | 459 | 5 314 | 352 | 626 | 7 374 | 272 | 4 900 | 1 512 | 690 |
| 66 - 67 | 1940 | 7 056 | 470 | 5 595 | 402 | 589 | 7 847 | 276 | 5 153 | 1 783 | 635 |
| 67 - 68 | 1939 | 7 078 | 469 | 5 660 | 429 | 520 | 8 148 | 302 | 5 263 | 1 937 | 646 |
| 68 - 69 | 1938 | 6 701 | 410 | 5 330 | 485 | 476 | 7 494 | 281 | 4 665 | 2 041 | 507 |
| 69 - 70 | 1937 | 6 396 | 350 | 5 113 | 521 | 412 | 7 620 | 313 | 4 640 | 2 182 | 485 |
| Zusammen | | 33 982 | 2 158 | 27 012 | 2 189 | 2 623 | 38 483 | 1 444 | 24 621 | 9 455 | 2 963 |
| 70 - 71 | 1936 | 6 375 | 366 | 5 100 | 545 | 364 | 7 699 | 329 | 4 438 | 2 482 | 450 |
| 71 - 72 | 1935 | 5 790 | 301 | 4 675 | 502 | 312 | 6 821 | 268 | 3 820 | 2 356 | 377 |
| 72 - 73 | 1934 | 4 996 | 215 | 4 015 | 523 | 243 | 5 995 | 266 | 3 178 | 2 270 | 281 |
| 73 - 74 | 1933 | 4 255 | 209 | 3 431 | 459 | 156 | 5 084 | 210 | 2 556 | 2 074 | 244 |
| 74 - 75 | 1932 | 4 275 | 168 | 3 377 | 524 | 206 | 5 317 | 274 | 2 455 | 2 357 | 231 |
| Zusammen | | 25 691 | 1 259 | 20 598 | 2 553 | 1 281 | 30 916 | 1 347 | 16 447 | 11 539 | 1 583 |
| 75 - 76 | 1931 | 4 045 | 131 | 3 232 | 519 | 163 | 5 399 | 296 | 2 334 | 2 563 | 206 |
| 76 - 77 | 1930 | 4 121 | 172 | 3 151 | 642 | 156 | 5 281 | 289 | 2 134 | 2 624 | 234 |
| 77 - 78 | 1929 | 3 646 | 135 | 2 801 | 602 | 108 | 5 187 | 298 | 1 889 | 2 791 | 209 |
| 78 - 79 | 1928 | 3 440 | 134 | 2 522 | 687 | 97 | 5 014 | 298 | 1 658 | 2 891 | 167 |
| 79 - 80 | 1927 | 2 961 | 100 | 2 141 | 656 | 64 | 4 833 | 346 | 1 426 | 2 910 | 151 |
| Zusammen | | 18 213 | 672 | 13 847 | 3 106 | 588 | 25 714 | 1 527 | 9 441 | 13 779 | 967 |
| 80 - 81 | 1926 | 2 645 | 75 | 1 850 | 639 | 81 | 4 570 | 306 | 1 211 | 2 905 | 148 |
| 81 - 82 | 1925 | 2 202 | 70 | 1 514 | 561 | 57 | 4 531 | 334 | 1 068 | 2 985 | 144 |
| 82 - 83 | 1924 | 1 967 | 60 | 1 287 | 568 | 52 | 4 396 | 345 | 905 | 3 008 | 138 |
| 83 - 84 | 1923 | 1 781 | 65 | 1 152 | 521 | 43 | 4 260 | 329 | 694 | 3 122 | 115 |
| 84 - 85 | 1922 | 1 481 | 57 | 868 | 511 | 45 | 3 747 | 258 | 533 | 2 844 | 112 |
| Zusammen | | 10 076 | 327 | 6 671 | 2 800 | 278 | 21 504 | 1 572 | 4 411 | 14 864 | 657 |
| 85 - 86 | 1921 | 1 300 | 51 | 761 | 451 | 37 | 3 370 | 237 | 439 | 2 616 | 78 |
| 86 - 87 | 1920 | 976 | 32 | 517 | 395 | 32 | 2 692 | 210 | 248 | 2 172 | 62 |
| 87 - 88 | 1919 | 663 | 33 | 324 | 285 | 21 | 1 851 | 123 | 144 | 1 514 | 70 |
| 88 - 89 | 1918 | 408 | 18 | 202 | 182 | 6 | 1 166 | 92 | 88 | 966 | 20 |
| 89 - 90 | 1917 | 324 | 17 | 143 | 147 | 17 | 988 | 63 | 49 | 854 | 22 |
| Zusammen | | 3 671 | 151 | 1 947 | 1 460 | 113 | 10 067 | 725 | 968 | 8 122 | 252 |
| 90 und mehr | 1916 u. früher | 1 539 | 173 | 413 | 883 | 70 | 5 348 | 622 | 296 | 4 336 | 94 |
| INSGESAMT | | 507 220 | 212 702 | 240 060 | 16 146 | 38 312 | 535 947 | 176 681 | 242 534 | 74 533 | 42 199 |

Kapitel I Gebiet und Bevölkerung

6 Fläche, Bevölkerung am 31.12.2006 nach dem Geschlecht, Einwohner je km² und Anteil an der Gesamtbevölkerung in den Gemeinden

| Kreis Gemeinde Land | Fläche in km ² | Bevölkerung | | | Einwohner je km ² | Anteil an der Gesamt- bevölkerung in % |
|---------------------------------|------------------------------|------------------|----------------|----------------|---------------------------------|---|
| | | insgesamt | männlich | weiblich | | |
| Stadtverband Saarbrücken | 410,64 | 339 553 | 163 485 | 176 068 | 827 | 32,6 |
| Saarbrücken, Landeshauptstadt | 167,09 | 177 870 | 85 488 | 92 382 | 1 065 | 17,1 |
| Friedrichsthal, Stadt | 9,07 | 11 249 | 5 442 | 5 807 | 1 240 | 1,1 |
| Großrosseln | 25,20 | 8 928 | 4 239 | 4 689 | 354 | 0,9 |
| Heusweiler | 39,94 | 20 002 | 9 663 | 10 339 | 501 | 1,9 |
| Kleinblittersdorf | 27,29 | 12 837 | 6 202 | 6 635 | 470 | 1,2 |
| Püttlingen, Stadt | 23,94 | 20 552 | 9 891 | 10 661 | 858 | 2,0 |
| Quierschied | 20,22 | 14 233 | 6 846 | 7 387 | 704 | 1,4 |
| Riegelsberg | 14,70 | 15 301 | 7 262 | 8 039 | 1 041 | 1,5 |
| Sulzbach/Saar, Stadt | 16,12 | 18 128 | 8 840 | 9 288 | 1 125 | 1,7 |
| Völklingen, Stadt | 67,06 | 40 453 | 19 612 | 20 841 | 603 | 3,9 |
| Landkreis Merzig-Wadern | 556,11¹⁾ | 105 996 | 51 897 | 54 099 | 191 | 10,2 |
| Beckingen | 51,68 | 15 819 | 7 689 | 8 130 | 306 | 1,5 |
| Losheim am See | 96,79 | 16 731 | 8 350 | 8 381 | 173 | 1,6 |
| Merzig, Kreisstadt | 108,81 | 30 885 | 15 010 | 15 875 | 284 | 3,0 |
| Mettlach | 78,10 | 12 488 | 6 119 | 6 369 | 160 | 1,2 |
| Perl | 75,09 | 6 760 | 3 312 | 3 448 | 90 | 0,6 |
| Wadern, Stadt | 110,97 | 16 933 | 8 281 | 8 652 | 153 | 1,6 |
| Weiskirchen | 33,65 | 6 380 | 3 136 | 3 244 | 190 | 0,6 |
| Landkreis Neunkirchen | 249,23 | 142 478 | 69 332 | 73 146 | 572 | 13,7 |
| Eppelborn | 47,05 | 17 908 | 8 734 | 9 174 | 381 | 1,7 |
| Illingen | 36,08 | 17 999 | 8 938 | 9 061 | 499 | 1,7 |
| Merchweiler | 12,78 | 10 721 | 5 196 | 5 525 | 839 | 1,0 |
| Neunkirchen, Kreisstadt | 75,10 | 49 055 | 23 819 | 25 236 | 653 | 4,7 |
| Ottweiler, Stadt | 45,52 | 15 320 | 7 419 | 7 901 | 337 | 1,5 |
| Schiffweiler | 21,32 | 17 181 | 8 368 | 8 813 | 806 | 1,6 |
| Spiesen-Elversberg | 11,40 | 14 294 | 6 858 | 7 436 | 1 254 | 1,4 |
| Landkreis Saarlouis | 459,08 | 208 962 | 102 140 | 106 822 | 455 | 20,0 |
| Dillingen/Saar, Stadt | 22,07 | 21 431 | 10 375 | 11 056 | 971 | 2,1 |
| Lebach, Stadt | 64,15 | 20 388 | 10 650 | 9 738 | 318 | 2,0 |
| Nalbach | 22,43 | 9 501 | 4 603 | 4 898 | 424 | 0,9 |
| Rehlingen-Siersburg | 61,16 | 15 805 | 7 751 | 8 054 | 258 | 1,5 |
| Saarlouis, Kreisstadt | 43,27 | 38 189 | 18 552 | 19 637 | 883 | 3,7 |
| Saarwellingen | 41,65 | 13 717 | 6 699 | 7 018 | 329 | 1,3 |
| Schmelz | 58,64 | 17 307 | 8 461 | 8 846 | 295 | 1,7 |
| Schwalbach | 27,30 | 18 339 | 8 794 | 9 545 | 672 | 1,8 |
| Überherrn | 34,30 | 11 939 | 5 784 | 6 155 | 348 | 1,1 |
| Wadgassen | 25,93 | 18 634 | 9 078 | 9 556 | 719 | 1,8 |
| Wallerfangen | 42,17 | 9 603 | 4 677 | 4 926 | 228 | 0,9 |
| Bous | 7,61 | 7 376 | 3 481 | 3 895 | 969 | 0,7 |
| Ensdorf | 8,39 | 6 733 | 3 235 | 3 498 | 803 | 0,6 |
| Saarpfalz-Kreis | 418,43 | 152 888 | 74 375 | 78 513 | 365 | 14,7 |
| Bexbach, Stadt | 31,08 | 18 792 | 9 120 | 9 672 | 605 | 1,8 |
| Blieskastel, Stadt | 108,27 | 22 800 | 11 279 | 11 521 | 211 | 2,2 |
| Gersheim | 57,39 | 7 121 | 3 503 | 3 618 | 124 | 0,7 |
| Homburg, Kreisstadt | 82,64 | 44 043 | 21 530 | 22 513 | 533 | 4,2 |
| Kirkel | 31,37 | 10 223 | 4 993 | 5 230 | 326 | 1,0 |
| Mandelbachtal | 57,71 | 11 650 | 5 672 | 5 978 | 202 | 1,1 |
| St. Ingbert, Stadt | 49,97 | 38 259 | 18 278 | 19 981 | 766 | 3,7 |
| Landkreis St. Wendel | 476,18 | 93 290 | 45 991 | 47 299 | 196 | 8,9 |
| Freisen | 48,08 | 8 524 | 4 258 | 4 266 | 177 | 0,8 |
| Marpingen | 39,72 | 11 172 | 5 547 | 5 625 | 281 | 1,1 |
| Namborn | 26,00 | 7 397 | 3 630 | 3 767 | 285 | 0,7 |
| Nohfelden | 100,71 | 10 475 | 5 200 | 5 275 | 104 | 1,0 |
| Nonnweiler | 66,71 | 9 243 | 4 615 | 4 628 | 139 | 0,9 |
| Oberthal | 23,86 | 6 436 | 3 169 | 3 267 | 270 | 0,6 |
| St. Wendel, Kreisstadt | 113,54 | 26 967 | 13 166 | 13 801 | 238 | 2,6 |
| Tholey | 57,56 | 13 076 | 6 406 | 6 670 | 227 | 1,3 |
| SAARLAND | 2 569,67¹⁾ | 1 043 167 | 507 220 | 535 947 | 406 | 100 |

1) Einschließlich des gemeinschaftlichen deutsch-luxemburgischen Hoheitsgebietes.

Kapitel I Gebiet und Bevölkerung

7 Ausländer 2005 und 2006 nach der Staatsangehörigkeit^{*)}

| Staatsangehörigkeit | 2005 | | | 2006 | | |
|---|---------------|---------------|---------------|---------------|---------------|---------------|
| | insgesamt | männlich | weiblich | insgesamt | männlich | weiblich |
| Europa zusammen | 62 405 | 31 980 | 30 425 | 62 167 | 31 714 | 30 453 |
| Belgien | 259 | 107 | 152 | 260 | 107 | 153 |
| Dänemark | 65 | 28 | 37 | 67 | 27 | 40 |
| Ehemalige Tschechoslowakei | 70 | 27 | 43 | 64 | 22 | 42 |
| Estland | 33 | 12 | 21 | 34 | 12 | 22 |
| Finnland | 83 | 29 | 54 | 83 | 31 | 52 |
| Frankreich | 6 257 | 2 822 | 3 435 | 6 335 | 2 862 | 3 473 |
| Griechenland | 1 024 | 556 | 468 | 1 007 | 547 | 460 |
| Großbritannien und Nordirland | 548 | 272 | 276 | 545 | 279 | 266 |
| Irland | 80 | 28 | 52 | 81 | 32 | 49 |
| Italien | 18 708 | 10 580 | 8 128 | 18 521 | 10 467 | 8 054 |
| Lettland | 81 | 38 | 43 | 71 | 32 | 39 |
| Litauen | 132 | 26 | 106 | 137 | 26 | 111 |
| Luxemburg | 1 021 | 528 | 493 | 1 314 | 684 | 630 |
| Malta | 3 | 2 | 1 | 4 | 4 | - |
| Niederlande | 505 | 278 | 227 | 533 | 295 | 238 |
| Österreich | 1 045 | 559 | 486 | 1 051 | 567 | 484 |
| Polen | 2 865 | 1 237 | 1 628 | 3 077 | 1 315 | 1 762 |
| Portugal | 425 | 219 | 206 | 432 | 224 | 208 |
| Schweden | 134 | 76 | 58 | 137 | 82 | 55 |
| Slowakei | 140 | 65 | 75 | 148 | 72 | 76 |
| Slowenien | 114 | 71 | 43 | 102 | 62 | 40 |
| Spanien | 574 | 247 | 327 | 587 | 255 | 332 |
| Tschechische Republik | 178 | 48 | 130 | 205 | 62 | 143 |
| Ungarn | 397 | 202 | 195 | 449 | 234 | 215 |
| Zypern | 9 | 3 | 6 | 13 | 4 | 9 |
| EU-25 | 34 750 | 18 060 | 16 690 | 35 257 | 18 304 | 16 953 |
| Bosnien und Herzegowina | 1 823 | 901 | 922 | 1 812 | 889 | 923 |
| Ehem. Serbien und Montenegro | 2 092 | 1 094 | 998 | 1 284 | 659 | 625 |
| Kroatien | 634 | 302 | 332 | 633 | 305 | 328 |
| Rumänien | 898 | 418 | 480 | 845 | 360 | 485 |
| Russische Föderation | 2 627 | 1 113 | 1 514 | 2 561 | 1 073 | 1 488 |
| Türkei | 13 701 | 7 348 | 6 353 | 13 418 | 7 163 | 6 255 |
| Übrige europäische Staaten | 5 880 | 2 744 | 3 136 | 6 357 | 2 961 | 3 396 |
| Afrika zusammen | 3 295 | 1 958 | 1 337 | 3 317 | 1 964 | 1 353 |
| darunter | | | | | | |
| Algerien | 622 | 405 | 217 | 604 | 387 | 217 |
| Ghana | 483 | 189 | 294 | 457 | 180 | 277 |
| Marokko | 483 | 324 | 159 | 498 | 337 | 161 |
| Nigeria | 125 | 75 | 50 | 124 | 72 | 52 |
| Tunesien | 248 | 178 | 70 | 256 | 182 | 74 |
| Übrige afrikanische Staaten | 1 334 | 787 | 547 | 1 378 | 806 | 572 |
| Amerika zusammen | 2 005 | 879 | 1 126 | 2 148 | 965 | 1 183 |
| darunter | | | | | | |
| Brasilien | 370 | 112 | 258 | 395 | 120 | 275 |
| Vereinigte Staaten (USA) | 783 | 442 | 341 | 811 | 460 | 351 |
| Übrige amerikanische Staaten | 852 | 325 | 527 | 942 | 385 | 557 |
| Asien zusammen | 9 450 | 4 615 | 4 835 | 9 388 | 4 562 | 4 826 |
| darunter | | | | | | |
| China, Volksrepublik | 900 | 527 | 373 | 914 | 532 | 382 |
| Indien | 435 | 276 | 159 | 459 | 291 | 168 |
| Indonesien | 140 | 73 | 67 | 153 | 80 | 73 |
| Iran, Islamische Republik | 502 | 281 | 221 | 478 | 274 | 204 |
| Jordanien | 104 | 77 | 27 | 98 | 70 | 28 |
| Korea, Republik | 259 | 116 | 143 | 269 | 113 | 156 |
| Libanon | 623 | 358 | 265 | 616 | 354 | 262 |
| Pakistan | 339 | 216 | 123 | 326 | 208 | 118 |
| Philippinen | 195 | 25 | 170 | 209 | 34 | 175 |
| Sri Lanka | 850 | 447 | 403 | 817 | 430 | 387 |
| Syrien, Arabische Republik | 717 | 423 | 294 | 699 | 412 | 287 |
| Thailand | 1 117 | 154 | 963 | 1 159 | 155 | 1 004 |
| Vietnam | 556 | 253 | 303 | 554 | 250 | 304 |
| Übrige asiatische Staaten | 2 713 | 1 389 | 1 324 | 2 637 | 1 359 | 1 278 |
| Australien und Ozeanien zusammen | 71 | 34 | 37 | 76 | 37 | 39 |
| Staatenlos | 157 | 102 | 55 | 151 | 98 | 53 |
| Ungeklärt und ohne Angabe | 329 | 195 | 134 | 328 | 196 | 132 |
| INSGESAMT | 77 712 | 39 763 | 37 949 | 77 575 | 39 536 | 38 039 |

^{*)} Ergebnisse des Ausländerzentralregisters jeweils zum 31. Dezember.

Altersaufbau der Bevölkerung im Saarland im Jahr 2006

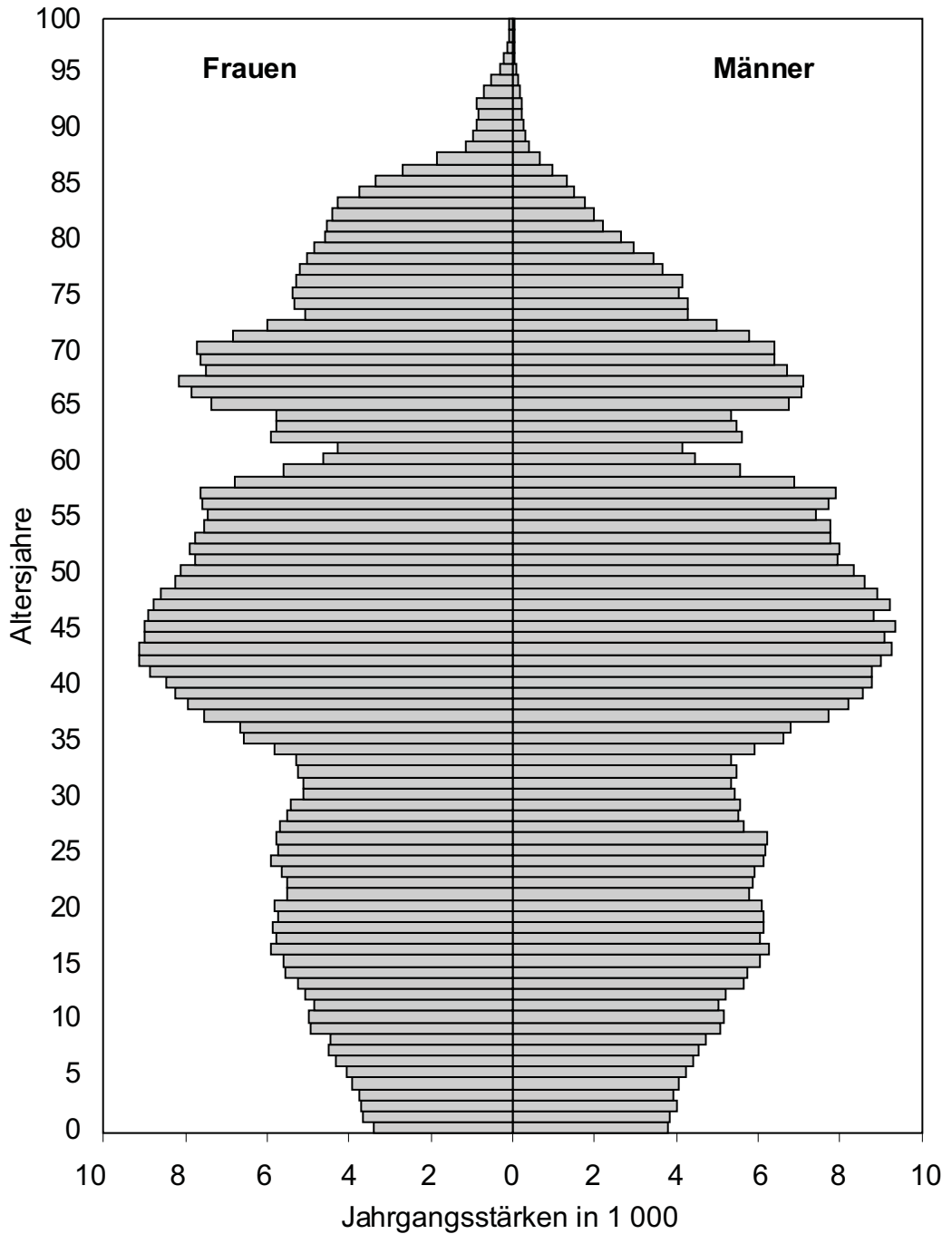

Eheschließungen, Geborene und Gestorbene im Saarland 1966 bis 2006

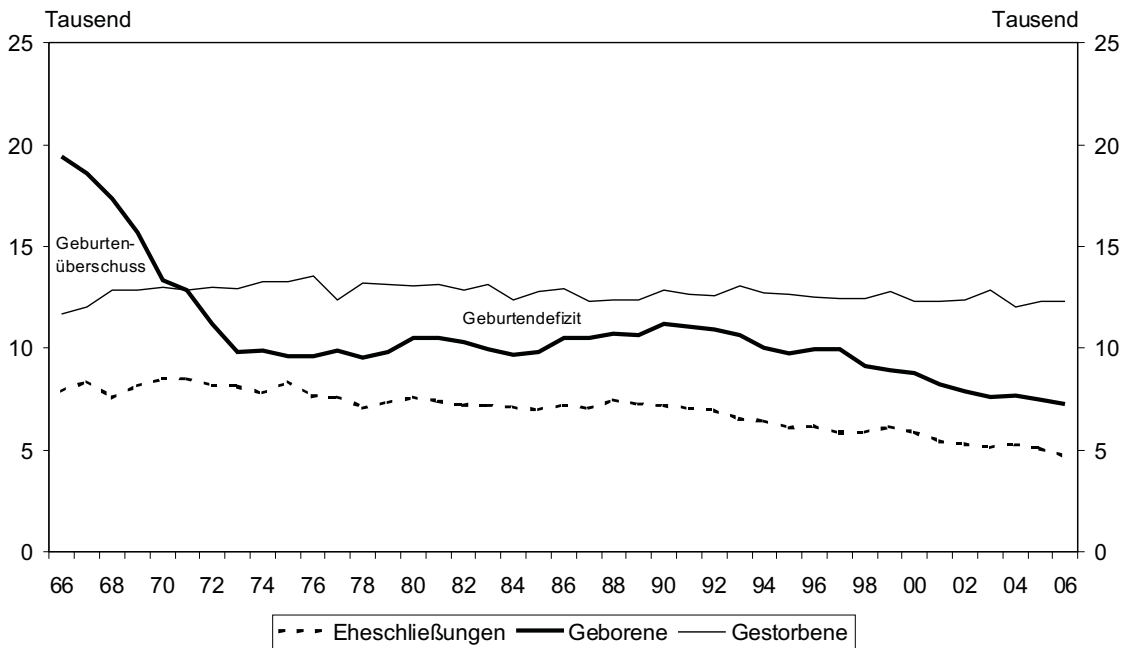

Wanderungen über die Landesgrenzen des Saarlandes 1990 bis 2006

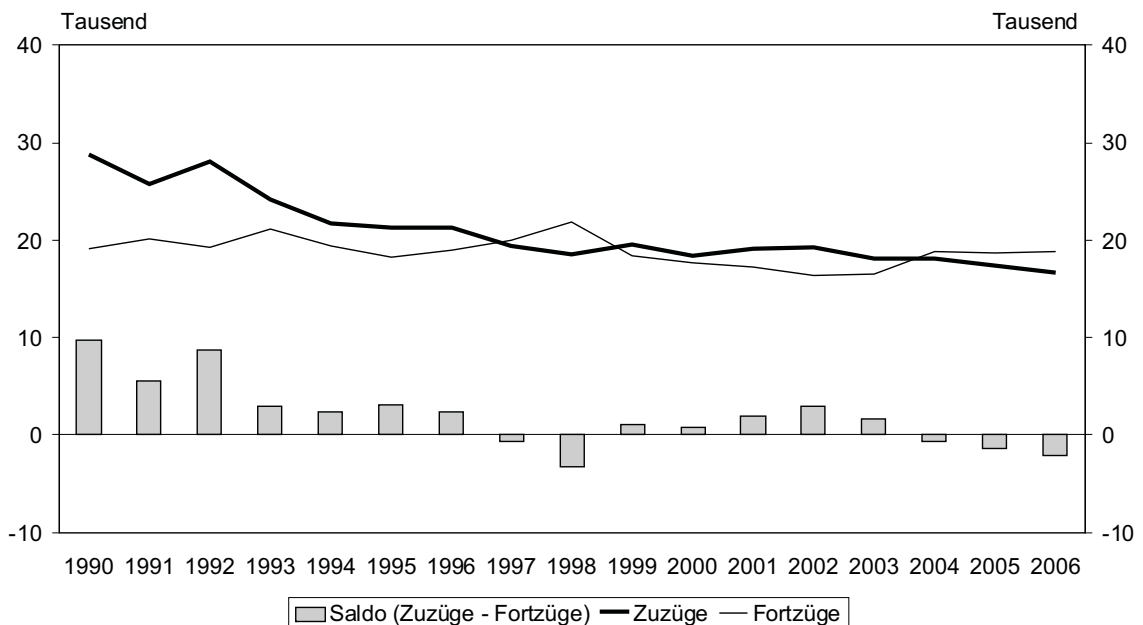

BEVÖLKERUNGSBEWEGUNG

Vorbemerkungen

Unter dem Oberbegriff **natürliche** Bevölkerungsbewegung werden die Statistiken über Geborene und Gestorbene sowie über Eheschließungen und Ehelösungen zusammengefasst. Die Statistiken der **räumlichen** Bevölkerungsbewegung beinhalten die Wanderungsbewegungen, d.h. die Fluktuation der Bevölkerung innerhalb bzw. zwischen bestimmten Verwaltungseinheiten.

Erhebungsgrundlagen für Eheschließungen, Geburten und Sterbefälle sind Zählkarten, die von den Standesbeamten für Zwecke der Statistik ausgefertigt werden. Für die Ehelösungsstatistik werden seit dem Inkrafttreten des Ersten Gesetzes zur Reform des Ehe- und Familienrechts - 1. EheRG - am 1.7.1977 die Zählkarten für Familiensachen vor dem Amtsgericht ausgewertet.

Zu- und Fortgezogene werden mit Hilfe der Meldescheine erfasst, die nach den gesetzlichen Vorschriften über die Meldepflicht bei einem Wohnungswechsel auszufüllen sind. Die Auswertung erfolgt nach bundeseinheitlichen Richtlinien. Umzüge innerhalb derselben Gemeinde werden nicht berücksichtigt.

Geborene werden nach dem Wohnort der Mutter, Gestorbene nach ihrem bisherigen Wohnort, Eheschließungen nach dem Ereignisort und Ehelösungen nach dem Sitz des Amtsgerichts regional zugeordnet bzw. registriert. Die Berechnung von Messzahlen für Eheschließungen, Ehelösungen, Geborene und Gestorbene erfolgt stets für ein Normaljahr von 365 Tagen.

Begriffserläuterungen

Ehelösungen: Ausgewiesen werden nur Ehelösungen, die nach deutschem Recht ausgesprochen wurden. Drei Arten von Ehelösungen werden unterschieden: Ehescheidung, Nichtigkeitserklärung der Ehe und Aufhebung der Ehe (seit 1.7.1998 zusammengefasst in der Aufhebung).

Eheschließungen: Standesamtliche Trauungen von Deutschen und von Ausländern (ohne die Fälle, bei denen beide Ehepartner Angehörige der im Bundesgebiet stationierten ausländischen Streitkräfte sind).

Geborene: Die Unterscheidung von Lebend- und Totgeborenen wird durch die "Verordnung zur Ausführung des Personenstandsgesetzes" geregelt.

Lebendgeborene sind Kinder, bei denen nach Scheidung vom Mutterleib entweder das Herz geschlagen, die Nabelschnur pulsiert oder die natürliche Lungenatmung eingesetzt hat.

Totgeborene sind Kinder, bei denen nach Scheidung vom Mutterleib weder das Herz geschlagen, noch die Nabelschnur pulsiert, noch die natürliche Lungenatmung eingesetzt hat, deren Geburtsgewicht jedoch mindestens 500¹⁾ Gramm beträgt. Sie werden im Rahmen der Geburtenstatistik nachgewiesen.

Leibesfrüchte, deren Gewicht weniger als 500¹⁾ Gramm beträgt und bei denen keine Lebenszeichen festgestellt wurden, gelten als Fehlgeburten; sie werden vom Standesbeamten nicht registriert und bleiben in der Statistik der natürlichen Bevölkerungsbewegung unberücksichtigt.

Bis zum 30.6.1998 wurde nach **ehelich und nichtehelich Geborenen** unterschieden. Die Bezeichnung "nichtehelich" wurde aufgrund des Gesetzes über die rechtliche Stellung der nichtehelichen Kinder vom 19. August 1969 anstelle der früheren Bezeichnung "unehelich" eingeführt. Ein Kind, das nach Eingehen der Ehe oder bis zu 302 Tagen nach Auflösung der Ehe geboren wurde, galt, unbeschadet der Möglichkeit einer späteren Anfechtung der Ehelichkeit als **ehelich**. Mit dem Kindschaftsreformgesetz vom 16. Dezember 1997 kam es zu einer neuen Regelung, die zum 1. Juli 1998 in Kraft trat. Die Begriffe "eheliches Kind" bzw. "nichteheliches Kind" wurden aus der Gesetzessprache beseitigt. Als Kind miteinander verheirateter Eltern gilt seitdem ein Kind von Eltern, die zum Zeitpunkt der Geburt miteinander verheiratet sind oder das bis 300 Tage nach Auflösung der Ehe durch Tod geboren wird. Wird ein Kind nach Auflösung der Ehe durch Scheidung geboren, so gilt es jetzt - unabhängig vom Abstand zwischen Scheidung und Geburt - als Kind nicht miteinander verheirateter Eltern. In den Tabellen steht "Eltern miteinander verheiratet" auch für "ehelich" und "Eltern nicht miteinander verheiratet" auch für "nichtehelich".

Gestorbene: Ohne Totgeborene, ohne nachträglich beurkundete Kriegsssterbefälle und gerichtliche Todeserklärungen.

Säuglingssterblichkeit: Gestorbene Säuglinge (Kinder, die das erste Lebensjahr noch nicht vollendet haben), bezogen auf 1 000 Lebendgeborene des gleichen Zeitraums.

Todesursachen: Die Todesursachen werden vom Arzt in die Todesbescheinigung (Leichenschauschein) eingetragen. Der Verschlüsselung der Todesursachen liegt die Internationale Klassifikation der Krankheiten, Verletzungen und Todesursachen (ICD) in der von der Weltgesundheitsorganisation (WHO) beschlossenen Fassung der 10. Revision (ICD-10) zugrunde.

Wanderungen: Unterschieden wird zwischen der (Landes-) Binnenwanderung (alle Wohnortwechsel, die sich zwischen den Gemeinden des Landes vollziehen) und der Außenwanderung (Zu- und Fortzüge über die Landesgrenze, d.h. Wanderung gegenüber den anderen Bundesländern sowie über die Grenzen des Bundesgebietes).

1) Seit 01.04.1994, vorher: 1 000 Gramm.

Kapitel II Bevölkerungsbewegung

1 Allgemeine Übersicht über die Bevölkerungsbewegung 1953 bis 2006

| Jahr | Ehe- schlie- ßungen | Lebend- gebo- rene | Gestorbene | | Ge- burten- über- schuss bzw. -defizit | Zuzüge | Fortzüge | Wande- rungs- saldo Gewinn/ Verlust | Auf 1 000 Einwohner ¹⁾ kamen | | | | Von 1 000 Lebend- gebo- renen starben im 1. Lebens- jahr |
|------|---------------------------|--------------------------|--|-----------------------------|---|--------------------------|----------|---|---|--------------------------|---|---|--|
| | | | ins- gesamt (ohne Totge- borene) | darunter unter 1 Jahr | | über die Landesgrenze | | | Ehe- schlie- ßungen | Lebend- gebo- rene | Gestor- bene (ohne Totge- borene) | mehr Gebo- rene als Gestor- bene | |
| 1953 | 8 154 | 18 393 | 10 242 | 976 | + 8 151 | 8 472 | 6 793 | + 1 679 | 9,7 | 18,9 | 10,5 | + 8,4 | 52,9 |
| 1954 | 7 899 | 18 625 | 9 430 | 920 | + 9 195 | 8 305 | 7 608 | + 697 | 9,7 | 18,9 | 9,6 | + 9,4 | 49,6 |
| 1955 | 7 923 | 17 930 | 10 022 | 892 | + 7 908 | 9 624 | 8 944 | + 680 | 9,3 | 18,1 | 10,1 | + 8,0 | 49,2 |
| 1956 | 8 421 | 18 449 | 10 309 | 839 | + 8 140 | 12 130 | 11 335 | + 795 | 9,4 | 18,4 | 10,3 | + 8,1 | 45,9 |
| 1957 | 8 858 | 19 124 | 10 521 | 817 | + 8 603 | 20 933 | 15 565 | + 5 368 | 9,7 | 18,9 | 10,4 | + 8,5 | 42,7 |
| 1958 | 9 088 | 19 752 | 10 608 | 775 | + 9 144 | 28 696 | 16 838 | + 11 858 | 8,8 | 19,2 | 10,3 | + 8,9 | 39,2 |
| 1959 | 9 393 | 20 859 | 10 621 | 777 | + 10 238 | 29 216 | 20 490 | + 8 726 | 9,1 | 20,2 | 10,3 | + 9,9 | 37,2 |
| 1960 | 9 780 | 20 575 | 10 923 | 791 | + 9 652 | 33 905 | 23 172 | + 10 733 | 9,3 | 19,6 | 10,4 | + 9,2 | 38,4 |
| 1961 | 9 402 | 21 534 | 10 768 | 710 | + 10 766 | 36 025 | 24 685 | + 11 340 | 8,8 | 20,1 | 10,0 | + 10,0 | 33,0 |
| 1962 | 9 175 | 21 348 | 11 417 | 695 | + 9 931 | 29 097 | 25 456 | + 3 641 | 8,4 | 19,6 | 10,5 | + 9,1 | 32,6 |
| 1963 | 8 737 | 21 537 | 11 804 | 685 | + 9 733 | 27 192 | 27 352 | - 160 | 7,9 | 19,5 | 10,7 | + 8,8 | 31,7 |
| 1964 | 8 403 | 20 961 | 11 162 | 623 | + 9 799 | 27 388 | 26 122 | + 1 266 | 7,6 | 18,8 | 10,0 | + 8,8 | 29,6 |
| 1965 | 7 865 | 20 126 | 11 511 | 551 | + 8 615 | 28 540 | 27 023 | + 1 517 | 7,0 | 17,9 | 10,2 | + 7,7 | 27,2 |
| 1966 | 7 885 | 19 455 | 11 685 | 471 | + 7 770 | 26 056 | 29 053 | - 2 997 | 7,0 | 17,2 | 10,3 | + 6,9 | 24,2 |
| 1967 | 8 373 | 18 620 | 12 045 | 524 | + 6 575 | 22 244 | 29 645 | - 7 401 | 7,4 | 16,4 | 10,6 | + 5,8 | 28,2 |
| 1968 | 7 573 | 17 358 | 12 875 | 518 | + 4 483 | 22 865 | 29 747 | - 6 882 | 6,7 | 15,4 | 11,4 | + 4,0 | 29,6 |
| 1969 | 8 166 | 15 688 | 12 886 | 448 | + 2 802 | 25 064 | 29 416 | - 4 352 | 7,2 | 13,9 | 11,4 | + 2,5 | 28,5 |
| 1970 | 8 492 | 13 375 | 12 980 | 367 | + 395 | 28 463 | 27 642 | + 821 | 7,6 | 11,9 | 11,6 | + 0,4 | 27,4 |
| 1971 | 8 475 | 12 826 | 12 849 | 337 | - 23 | 28 276 | 27 563 | + 713 | 7,6 | 11,4 | 11,5 | 0,0 | 26,2 |
| 1972 | 8 160 | 11 166 | 12 997 | 306 | - 1 831 | 26 534 | 28 124 | - 1 590 | 7,3 | 10,0 | 11,6 | - 1,6 | 27,0 |
| 1973 | 8 121 | 9 845 | 12 892 | 228 | - 3 047 | 24 044 | 27 688 | - 3 644 | 7,3 | 8,8 | 11,6 | - 2,7 | 22,8 |
| 1974 | 7 789 | 9 868 | 13 241 | 253 | - 3 373 | 21 129 | 26 379 | - 5 250 | 7,0 | 8,9 | 12,0 | - 3,0 | 25,6 |
| 1975 | 8 355 | 9 585 | 13 269 | 232 | - 3 684 | 19 444 | 22 682 | - 3 238 | 7,6 | 8,7 | 12,1 | - 3,3 | 24,1 |
| 1976 | 7 635 | 9 601 | 13 570 | 189 | - 3 969 | 19 561 | 22 964 | - 3 403 | 7,0 | 8,8 | 12,4 | - 3,6 | 19,7 |
| 1977 | 7 614 | 9 876 | 12 383 | 186 | - 2 507 | 18 957 | 24 337 | - 5 380 | 7,0 | 9,1 | 11,4 | - 2,3 | 18,9 |
| 1978 | 7 069 | 9 574 | 13 208 | 206 | - 3 634 | 19 990 | 24 477 | - 4 487 | 6,6 | 8,9 | 12,3 | - 3,4 | 21,4 |
| 1979 | 7 331 | 9 787 | 13 106 | 162 | - 3 319 | 21 564 | 22 643 | - 1 079 | 6,8 | 9,1 | 12,2 | - 3,1 | 16,6 |
| 1980 | 7 587 | 10 511 | 13 061 | 163 | - 2 550 | 22 117 | 21 823 | + 294 | 7,1 | 9,8 | 12,2 | - 2,4 | 15,6 |
| 1981 | 7 400 | 10 496 | 13 097 | 135 | - 2 601 | 21 140 | 21 805 | - 665 | 7,0 | 9,9 | 12,3 | - 2,4 | 12,9 |
| 1982 | 7 213 | 10 287 | 12 832 | 110 | - 2 545 | 19 044 | 21 989 | - 2 945 | 6,8 | 9,7 | 12,1 | - 2,4 | 10,7 |
| 1983 | 7 195 | 9 918 | 13 150 | 110 | - 3 232 | 18 487 | 20 004 | - 1 517 | 6,8 | 9,4 | 12,5 | - 3,1 | 11,0 |
| 1984 | 7 095 | 9 696 | 12 387 | 102 | - 2 691 | 17 201 | 16 467 | + 734 | 6,7 | 9,2 | 11,7 | - 2,6 | 10,4 |
| 1985 | 6 964 | 9 800 | 12 765 | 99 | - 2 965 | 14 790 | 16 726 | - 1 936 | 6,6 | 9,3 | 12,2 | - 2,8 | 10,1 |
| 1986 | 7 214 | 10 493 | 12 912 | 85 | - 2 419 | 15 187 | 16 569 | - 1 382 | 6,9 | 10,1 | 12,4 | - 2,3 | 8,2 |
| 1987 | 7 021 | 10 517 | 12 318 | 113 | - 1 801 | 16 309 | 16 895 | - 586 | 6,7 | 10,1 | 11,8 | - 1,7 | 10,8 |
| 1988 | 7 446 | 10 748 | 12 388 | 107 | - 1 640 | 17 736 | 16 018 | + 1 718 | 7,0 | 10,2 | 11,7 | - 1,5 | 10,0 |
| 1989 | 7 249 | 10 661 | 12 398 | 104 | - 1 737 | 28 613 | 16 112 | + 12 501 | 6,9 | 10,1 | 11,7 | - 1,6 | 9,7 |
| 1990 | 7 188 | 11 210 | 12 842 | 74 | - 1 632 | 28 814 | 19 125 | + 9 689 | 6,7 | 10,5 | 12,0 | - 1,5 | 6,7 |
| 1991 | 7 050 | 11 052 | 12 665 | 76 | - 1 613 | 25 707 | 20 178 | + 5 529 | 6,6 | 10,3 | 11,8 | - 1,5 | 6,9 |
| 1992 | 6 943 | 10 954 | 12 579 | 84 | - 1 625 | 28 051 | 19 298 | + 8 753 | 6,4 | 10,1 | 11,6 | - 1,5 | 7,6 |
| 1993 | 6 528 | 10 653 | 13 053 | 71 | - 2 400 | 24 088 | 21 173 | + 2 915 | 6,0 | 9,8 | 12,0 | - 2,2 | 6,6 |
| 1994 | 6 427 | 10 028 | 12 711 | 56 | - 2 683 | 21 728 | 19 366 | + 2 362 | 5,9 | 9,3 | 11,7 | - 2,4 | 5,5 |
| 1995 | 6 095 | 9 727 | 12 647 | 62 | - 2 920 | 21 273 | 18 184 | + 3 089 | 5,6 | 9,0 | 11,7 | - 2,7 | 6,4 |
| 1996 | 6 181 | 9 976 | 12 529 | 59 | - 2 553 | 21 311 | 18 944 | + 2 367 | 5,7 | 9,2 | 11,5 | - 2,3 | 5,9 |
| 1997 | 5 829 | 9 987 | 12 455 | 63 | - 2 468 | 19 372 | 19 980 | - 608 | 5,4 | 9,2 | 11,5 | - 2,3 | 6,3 |
| 1998 | 5 857 | 9 111 | 12 450 | 42 | - 3 339 | 18 586 | 21 814 | - 3 228 | 5,4 | 8,5 | 11,6 | - 3,1 | 4,6 |
| 1999 | 6 150 | 8 941 | 12 775 | 50 | - 3 834 | 19 551 | 18 439 | + 1 112 | 5,7 | 8,3 | 11,9 | - 3,6 | 5,6 |
| 2000 | 5 856 | 8 783 | 12 311 | 38 | - 3 528 | 18 334 | 17 604 | + 730 | 5,5 | 8,2 | 11,5 | - 3,3 | 4,3 |
| 2001 | 5 417 | 8 196 | 12 316 | 45 | - 4 120 | 19 097 | 17 210 | + 1 887 | 5,1 | 7,7 | 11,5 | - 3,9 | 5,4 |
| 2002 | 5 289 | 7 879 | 12 371 | 37 | - 4 492 | 19 313 | 16 303 | + 3 010 | 5,0 | 7,4 | 11,6 | - 4,2 | 4,7 |
| 2003 | 5 141 | 7 598 | 12 852 | 47 | - 5 254 | 18 075 | 16 433 | + 1 642 | 4,8 | 7,1 | 12,1 | - 4,9 | 6,1 |
| 2004 | 5 265 | 7 660 | 12 015 | 32 | - 4 355 | 18 140 | 18 761 | - 621 | 5,0 | 7,2 | 11,3 | - 4,1 | 4,2 |
| 2005 | 5 069 | 7 484 | 12 312 | 32 | - 4 828 | 17 320 | 18 627 | - 1 307 | 4,8 | 7,1 | 11,7 | - 4,6 | 4,3 |
| 2006 | 4 670 | 7 222 | 12 296 | 33 | - 5 074 | 16 702 | 18 768 | - 2 066 | 4,5 | 6,9 | 11,7 | - 4,8 | 4,5 |

1) Auf 1 000 Einwohner des mittleren Bevölkerungsstandes.

Kapitel II Bevölkerungsbewegung

2 Eheschließungen, Geborene und Gestorbene 2005 und 2006 nach Kreisen

| Stadtverband Landkreis LAND | Ehe- schlie- ßungen | Ge- borene | Davon | | | Gestorbene (ohne Totgeborene) | | | | Auf 1 000 Einwohner ¹⁾ kamen | | | Säug- lings- sterbe- fälle auf 1 000 Lebend- gebo- rene |
|-----------------------------------|---------------------------|---------------|----------------|---|-----------------------|-------------------------------|--------------------------|---------------|----|--|--------------------------|--|---|
| | | | Lebendgeborene | | Tot- gebo- rene | ins- gesamt | im 1. Lebens- jahr | in den ersten | | Ehe- schlie- ßungen | Lebend- gebo- rene | Gestor- bene (ohne Tot- gebo- rene) | |
| | | | ins- gesamt | dar. Eltern nicht mit- einander ver- heiratet | | | | 28 | 7 | | | | |
| | | | | | | | | Lebenstagen | | | | | |
| 2005 | | | | | | | | | | | | | |
| Saarbrücken | 1 719 | 2 574 | 2 562 | 773 | 12 | 4 150 | 8 | 6 | 6 | 5,0 | 7,5 | 12,1 | 3,1 |
| Merzig-Wadern | 532 | 836 | 834 | 166 | 2 | 1 268 | 5 | 3 | 3 | 5,0 | 7,8 | 11,9 | 6,0 |
| Neunkirchen | 684 | 980 | 974 | 267 | 6 | 1 744 | 4 | 4 | 3 | 4,7 | 6,8 | 12,1 | 4,1 |
| Saarlouis | 1 010 | 1 443 | 1 434 | 319 | 9 | 2 342 | 5 | 3 | 3 | 4,8 | 6,8 | 11,1 | 3,5 |
| Saarpfalz-Kreis | 672 | 1 060 | 1 058 | 218 | 2 | 1 701 | 8 | 5 | 4 | 4,4 | 6,8 | 11,0 | 7,6 |
| St. Wendel | 452 | 625 | 622 | 112 | 3 | 1 107 | 2 | 1 | - | 4,8 | 6,6 | 11,7 | 3,2 |
| SAARLAND | 5 069 | 7 518 | 7 484 | 1 855 | 34 | 12 312 | 32 | 22 | 19 | 4,8 | 7,1 | 11,7 | 4,3 |
| 2006 | | | | | | | | | | | | | |
| Saarbrücken | 1 452 | 2 445 | 2 434 | 755 | 11 | 4 171 | 12 | 8 | 7 | 4,3 | 7,1 | 12,2 | 4,9 |
| Merzig-Wadern | 473 | 748 | 747 | 181 | 1 | 1 196 | 2 | 2 | 2 | 4,5 | 7,0 | 11,3 | 2,7 |
| Neunkirchen | 706 | 959 | 957 | 269 | 2 | 1 749 | 2 | 1 | - | 4,9 | 6,7 | 12,2 | 2,1 |
| Saarlouis | 950 | 1 491 | 1 484 | 340 | 7 | 2 395 | 8 | 4 | 4 | 4,5 | 7,1 | 11,4 | 5,4 |
| Saarpfalz-Kreis | 697 | 1 007 | 1 003 | 210 | 4 | 1 751 | 6 | 4 | 4 | 4,5 | 6,5 | 11,4 | 6,0 |
| St. Wendel | 392 | 598 | 597 | 131 | 1 | 1 034 | 3 | 2 | 1 | 4,2 | 6,4 | 11,0 | 5,0 |
| SAARLAND | 4 670 | 7 248 | 7 222 | 1 886 | 26 | 12 296 | 33 | 21 | 18 | 4,5 | 6,9 | 11,7 | 4,6 |

1) Auf 1 000 Einwohner des mittleren Bevölkerungsstandes.

3 Eheschließende 2005 und 2006 nach Altersgruppen der Ehepartner

| Alter des Mannes in Jahren | Alter der Frau in Jahren | | | | | | | | | | Eheschließungen insgesamt |
|----------------------------|--------------------------|-----------|-------|-----|-----|-----|-----|-----|----|-------------|---------------------------|
| | unter 20 | 20 | 25 | 30 | 35 | 40 | 45 | 50 | 55 | 60 und mehr | |
| | | bis unter | | | | | | | | | |
| | | 25 | 30 | 35 | 40 | 45 | 50 | 55 | 60 | | |
| 2005 | | | | | | | | | | | |
| unter 20 | 7 | 5 | - | - | - | - | - | - | - | - | 12 |
| 20 bis unter 25 | 64 | 305 | 88 | 18 | 4 | 1 | - | - | 1 | - | 481 |
| 25 bis unter 30 | 28 | 376 | 532 | 89 | 28 | 8 | 2 | - | - | - | 1 063 |
| 30 bis unter 35 | 13 | 132 | 422 | 321 | 89 | 14 | 7 | - | 1 | - | 999 |
| 35 bis unter 40 | 1 | 60 | 174 | 310 | 239 | 83 | 25 | 5 | - | 1 | 898 |
| 40 bis unter 45 | - | 17 | 55 | 118 | 195 | 171 | 47 | 21 | 4 | - | 628 |
| 45 bis unter 50 | 1 | 10 | 21 | 38 | 79 | 113 | 104 | 27 | 8 | 4 | 405 |
| 50 bis unter 55 | - | 2 | 2 | 13 | 27 | 55 | 80 | 58 | 18 | 3 | 258 |
| 55 bis unter 60 | - | 2 | - | 4 | 6 | 27 | 27 | 34 | 27 | 15 | 142 |
| 60 und mehr | - | 1 | 1 | 3 | 9 | 11 | 24 | 35 | 39 | 60 | 183 |
| INSGESAMT | 114 | 910 | 1 295 | 914 | 676 | 483 | 316 | 180 | 98 | 83 | 5 069 |
| 2006 | | | | | | | | | | | |
| unter 20 | 8 | 8 | 3 | - | - | 1 | - | - | - | - | 20 |
| 20 bis unter 25 | 69 | 286 | 68 | 15 | 5 | 3 | 1 | - | - | 1 | 448 |
| 25 bis unter 30 | 38 | 379 | 465 | 71 | 26 | 7 | 4 | - | - | - | 990 |
| 30 bis unter 35 | 15 | 121 | 428 | 292 | 55 | 24 | 11 | 1 | 1 | - | 948 |
| 35 bis unter 40 | 2 | 50 | 166 | 252 | 205 | 79 | 26 | 6 | 1 | - | 787 |
| 40 bis unter 45 | 1 | 14 | 56 | 103 | 160 | 150 | 55 | 13 | 2 | 1 | 555 |
| 45 bis unter 50 | 2 | 8 | 24 | 36 | 71 | 113 | 96 | 35 | 7 | 4 | 396 |
| 50 bis unter 55 | - | 1 | 4 | 11 | 36 | 44 | 75 | 39 | 13 | 3 | 226 |
| 55 bis unter 60 | - | - | - | 4 | 10 | 19 | 36 | 38 | 27 | 4 | 138 |
| 60 und mehr | - | - | 3 | 3 | 5 | 10 | 22 | 29 | 29 | 61 | 162 |
| INSGESAMT | 135 | 867 | 1 217 | 787 | 573 | 450 | 326 | 161 | 80 | 74 | 4 670 |

Kapitel II Bevölkerungsbewegung

4 Eheschließende 2004 bis 2006 nach Familienstand der Ehepartner

| Familienstand des Mannes | Familienstand der Frau | | | | | | | | | Insgesamt | | |
|-----------------------------|------------------------|-------|-------|-----------|------|------|------------|-------|-------|-----------|-------|-------|
| | ledig | | | verwitwet | | | geschieden | | | | | |
| | 2004 | 2005 | 2006 | 2004 | 2005 | 2006 | 2004 | 2005 | 2006 | 2004 | 2005 | 2006 |
| Ledig | 2 961 | 2 837 | 2 672 | 18 | 23 | 21 | 639 | 616 | 516 | 3 618 | 3 476 | 3 209 |
| Verwitwet | 21 | 18 | 29 | 17 | 14 | 18 | 82 | 82 | 67 | 120 | 114 | 114 |
| Geschieden | 573 | 528 | 488 | 41 | 38 | 42 | 913 | 913 | 817 | 1 527 | 1 479 | 1 347 |
| INSGESAMT | 3 555 | 3 383 | 3 189 | 76 | 75 | 81 | 1 634 | 1 611 | 1 400 | 5 265 | 5 069 | 4 670 |

5 Eheschließende 2004 bis 2006 nach Staatsangehörigkeit der Ehepartner

| Staats- angehörigkeit des Mannes | Staatsangehörigkeit der Frau | | | | | | | | | | | | | | | Insgesamt | | |
|---|------------------------------|-------|-------|---------------|------|------|-------------|------|------|-------------|------|------|----------|------|------|-----------|-------|-------|
| | deutsch | | | nicht deutsch | | | | | | | | | | | | | | |
| | | | | zusammen | | | davon | | | | | | | | | | | |
| | | | | | | | französisch | | | italienisch | | | sonstige | | | | | |
| | 2004 | 2005 | 2006 | 2004 | 2005 | 2006 | 2004 | 2005 | 2006 | 2004 | 2005 | 2006 | 2004 | 2005 | 2006 | 2004 | 2005 | 2006 |
| Deutsch | 4 433 | 4 257 | 3 989 | 434 | 403 | 366 | 26 | 25 | 20 | 34 | 30 | 37 | 374 | 348 | 309 | 4 867 | 4 660 | 4 355 |
| Nicht deutsch | 292 | 264 | 223 | 106 | 145 | 92 | 6 | 8 | 3 | 36 | 45 | 26 | 64 | 92 | 63 | 398 | 409 | 315 |
| davon | | | | | | | | | | | | | | | | | | |
| französisch | 19 | 15 | 16 | 4 | 4 | 3 | 2 | 2 | - | - | - | - | 2 | 2 | 3 | 23 | 19 | 19 |
| italienisch | 65 | 65 | 53 | 45 | 52 | 35 | 1 | 1 | 2 | 36 | 41 | 25 | 8 | 10 | 8 | 110 | 117 | 88 |
| sonstige | 208 | 184 | 154 | 57 | 89 | 54 | 3 | 5 | 1 | - | 4 | 1 | 54 | 80 | 52 | 265 | 273 | 208 |
| INSGESAMT | 4 725 | 4 521 | 4 212 | 540 | 548 | 458 | 32 | 33 | 23 | 70 | 75 | 63 | 438 | 440 | 372 | 5 265 | 5 069 | 4 670 |

Kapitel II Bevölkerungsbewegung

6 Lebendgeborene Kinder 1999 bis 2006

| Merkmal | 1999 | 2000 | 2001 | 2002 | 2003 | 2004 | 2005 | 2006 |
|--|----------------|----------------|----------------|----------------|----------------|----------------|----------------|----------------|
| Lebendgeborene | 8 941 | 8 783 | 8 196 | 7 879 | 7 598 | 7 660 | 7 484 | 7 222 |
| und zwar | | | | | | | | |
| männlich | 4 493 | 4 522 | 4 223 | 4 056 | 3 906 | 3 971 | 3 841 | 3 807 |
| weiblich | 4 448 | 4 261 | 3 973 | 3 823 | 3 692 | 3 689 | 3 643 | 3 415 |
| Eltern miteinander verheiratet | 7 202 | 6 971 | 6 407 | 6 078 | 5 816 | 5 704 | 5 629 | 5 336 |
| Eltern nicht miteinander verheiratet | 1 739 | 1 812 | 1 789 | 1 801 | 1 782 | 1 956 | 1 855 | 1 886 |
| deutsch | 7 965 | 8 160 | 7 728 | 7 470 | 7 154 | 7 238 | 7 169 | 6 871 |
| nichtdeutsch | 976 | 623 | 468 | 409 | 444 | 422 | 315 | 351 |
| Knaben je 100 Mädchen | 101,0 | 106,1 | 106,3 | 106,1 | 105,8 | 107,6 | 105,4 | 111,5 |
| Mehrlingsgeburten (Lebendgeborene) | | | | | | | | |
| Zwillinge | 256 | 278 | 256 | 266 | 241 | 238 | 184 | 253 |
| Drillinge | 12 | 6 | 3 | - | 3 | 6 | 3 | 9 |
| Vier- und Fünflinge | - | 5 | 4 | - | - | - | - | - |
| Durchschnittsalter der Mutter bei der Geburt des ... ehelichen Kindes in Jahren | | | | | | | | |
| 1. Kind | 28,8 | 29,1 | 28,9 | 29,2 | 29,2 | 29,3 | 29,2 | 29,5 |
| 2. Kind | 30,7 | 30,8 | 30,9 | 31,2 | 31,1 | 31,1 | 31,2 | 31,3 |
| 3. Kind | 32,2 | 31,7 | 32,0 | 32,2 | 32,3 | 32,6 | 32,3 | 32,4 |
| 4. Kind | 32,5 | 32,5 | 33,3 | 32,8 | 32,7 | 32,5 | 33,0 | 33,9 |
| 5. Kind | 32,7 | 32,6 | 32,7 | 34,3 | 34,4 | 32,6 | 32,9 | 32,6 |
| Durchschnittliche Ehedauer bei der Geburt des ersten Kindes in Jahren | 2,6 | 2,6 | 2,5 | 2,5 | 2,6 | 2,5 | 2,4 | 2,5 |
| Rangfolge des lebendgeborenen Kindes in der aktuellen Ehe | | | | | | | | |
| 1. Kind | 3 417 | 3 305 | 3 104 | 2 885 | 2 768 | 2 702 | 2 774 | 2 523 |
| 2. Kind | 2 732 | 2 603 | 2 301 | 2 272 | 2 164 | 2 115 | 2 027 | 1 956 |
| 3. Kind | 763 | 746 | 703 | 641 | 621 | 622 | 569 | 593 |
| 4. Kind | 188 | 194 | 197 | 168 | 139 | 161 | 165 | 166 |
| 5. oder weiteres Kind | 102 | 123 | 102 | 112 | 124 | 104 | 94 | 98 |
| Lebendgeborene je 1 000 Frauen im Alter von ... bis unter ... Jahren | | | | | | | | |
| 15 - 20 | 12,3 | 11,4 | 11,9 | 10,8 | 9,8 | 10,3 | 9,7 | 8,2 |
| 20 - 25 | 53,5 | 53,0 | 52,3 | 47,4 | 46,5 | 45,6 | 43,0 | 44,6 |
| 25 - 30 | 82,9 | 80,5 | 77,0 | 77,2 | 74,7 | 76,5 | 79,2 | 73,3 |
| 30 - 35 | 72,8 | 73,3 | 69,8 | 70,3 | 71,3 | 74,5 | 75,9 | 75,4 |
| 35 - 40 | 31,2 | 32,2 | 30,1 | 32,7 | 32,0 | 34,8 | 34,4 | 35,8 |
| 40 - 45 | 5,0 | 5,5 | 5,4 | 5,8 | 6,1 | 5,7 | 6,1 | 6,5 |
| 45 - 50 | 0,2 | 0,1 | 0,1 | 0,2 | 0,3 | 0,3 | 0,2 | 0,3 |
| Zusammengefasste Geburtenziffer¹⁾ | 1 286,0 | 1 300,2 | 1 254,7 | 1 230,8 | 1 212,8 | 1 245,0 | 1 249,7 | 1 226,9 |
| Nettoreproduktionsrate²⁾ | 0,632 | 0,626 | 0,600 | 0,588 | 0,584 | 0,594 | 0,600 | 0,573 |

1) Summe der altersspezifischen Geburtenziffern (= Anzahl der Lebendgeborenen der Mütter bestimmten Alters je 1 000 Frauen gleichen Alters). 2) Zahl der Töchter, die eine Frau im Laufe ihres Lebens bei den derzeitigen Fruchtbarkeits- und Sterblichkeitsverhältnissen im Durchschnitt zur Welt bringt.

Kapitel II Bevölkerungsbewegung

7 Sterbeziffern für Altersgruppen 2004 bis 2006

| Jahr | Gestorbene im Alter von ... Jahren, bezogen auf 1 000 Lebende gleichen Alters | | | | | | | | | | | | | | | | Ge- stor- bene insge- samt ²⁾ |
|-----------|---|-----------|-----|-----|-----|-----|-----|-----|-----|-----|-----|-----|------|------|------|-------------------|--|
| | unter 1 ¹⁾ | 1 | 5 | 10 | 15 | 20 | 25 | 30 | 35 | 40 | 45 | 50 | 55 | 60 | 65 | 70 und mehr | |
| | | bis unter | | | | | | | | | | | | | | | |
| | | 5 | 10 | 15 | 20 | 25 | 30 | 35 | 40 | 45 | 50 | 55 | 60 | 65 | 70 | | |
| Männlich | | | | | | | | | | | | | | | | | |
| 2004 | 4,8 | 0,1 | 0,0 | 0,2 | 0,7 | 0,6 | 0,5 | 0,8 | 1,4 | 2,3 | 3,8 | 6,5 | 10,1 | 15,4 | 22,5 | 63,6 | 10,9 |
| 2005 | 4,2 | 0,2 | 0,2 | 0,2 | 0,4 | 0,4 | 0,4 | 0,9 | 1,1 | 2,1 | 3,1 | 7,1 | 9,6 | 16,9 | 22,4 | 65,7 | 11,4 |
| 2006 | 5,3 | 0,2 | 0,3 | 0,1 | 0,4 | 0,6 | 0,7 | 0,6 | 1,2 | 2,1 | 3,2 | 6,6 | 9,9 | 14,2 | 23,0 | 63,4 | 11,4 |
| Weiblich | | | | | | | | | | | | | | | | | |
| 2004 | 3,5 | 0,1 | 0,1 | 0,1 | 0,3 | 0,3 | 0,1 | 0,6 | 0,9 | 1,0 | 2,3 | 3,7 | 5,4 | 7,5 | 11,1 | 58,0 | 11,7 |
| 2005 | 4,4 | 0,2 | 0,0 | 0,0 | 0,2 | 0,1 | 0,2 | 0,4 | 0,7 | 1,2 | 2,1 | 3,2 | 4,6 | 7,6 | 10,5 | 59,1 | 12,0 |
| 2006 | 3,8 | 0,3 | 0,0 | 0,1 | 0,3 | 0,1 | 0,2 | 0,4 | 0,7 | 0,9 | 2,3 | 3,1 | 5,3 | 7,5 | 10,7 | 57,9 | 12,1 |
| INSGESAMT | | | | | | | | | | | | | | | | | |
| 2004 | 4,2 | 0,1 | 0,1 | 0,2 | 0,5 | 0,4 | 0,3 | 0,7 | 1,1 | 1,7 | 3,1 | 5,2 | 7,7 | 11,3 | 16,4 | 60,1 | 11,3 |
| 2005 | 4,3 | 0,2 | 0,1 | 0,1 | 0,3 | 0,2 | 0,3 | 0,7 | 0,9 | 1,7 | 2,6 | 5,2 | 7,1 | 12,1 | 16,1 | 61,6 | 11,7 |
| 2006 | 4,6 | 0,2 | 0,1 | 0,1 | 0,4 | 0,4 | 0,5 | 0,5 | 0,9 | 1,5 | 2,8 | 4,9 | 7,6 | 10,7 | 16,5 | 60,0 | 11,7 |

1) Bezogen auf 1 000 Lebendgeborene. 2) Bezogen auf 1 000 Einwohner.

8 Gestorbene 2005 und 2006 nach Alter, Geschlecht und Familienstand

| Altersgruppe in Jahren | Gestor- bene ins- gesamt | Männlich | | | | | Weiblich | | | | |
|---------------------------|-----------------------------------|----------------|-------|------------------|----------------|-----------------|----------------|-------|------------------|----------------|-----------------|
| | | ins- gesamt | davon | | | | ins- gesamt | davon | | | |
| | | | ledig | ver- heiratet | ver- witwet | geschie- den | | ledig | ver- heiratet | ver- witwet | geschie- den |
| 2005 | | | | | | | | | | | |
| unter 10 | 44 | 24 | 24 | - | - | - | 20 | 20 | - | - | - |
| 10 bis unter 20 | 24 | 18 | 18 | - | - | - | 6 | 6 | - | - | - |
| 20 bis unter 30 | 31 | 23 | 22 | 1 | - | - | 8 | 7 | - | - | 1 |
| 30 bis unter 40 | 114 | 71 | 39 | 23 | - | 9 | 43 | 11 | 23 | 1 | 8 |
| 40 bis unter 50 | 377 | 233 | 86 | 93 | 2 | 52 | 144 | 21 | 79 | 9 | 35 |
| 50 bis unter 60 | 844 | 580 | 112 | 323 | 17 | 128 | 264 | 25 | 166 | 26 | 47 |
| 60 bis unter 70 | 1 912 | 1 264 | 136 | 870 | 101 | 157 | 648 | 38 | 360 | 177 | 73 |
| 70 bis unter 80 | 3 299 | 1 863 | 115 | 1 314 | 341 | 93 | 1 436 | 118 | 489 | 736 | 93 |
| 80 bis unter 90 | 3 992 | 1 415 | 28 | 859 | 487 | 41 | 2 577 | 186 | 317 | 1 982 | 92 |
| 90 und mehr | 1 675 | 349 | 13 | 129 | 203 | 4 | 1 326 | 90 | 33 | 1 164 | 39 |
| INSGESAMT | 12 312 | 5 840 | 593 | 3 612 | 1 151 | 484 | 6 472 | 522 | 1 467 | 4 095 | 388 |
| 2006 | | | | | | | | | | | |
| unter 10 | 46 | 29 | 29 | - | - | - | 17 | 17 | - | - | - |
| 10 bis unter 20 | 27 | 17 | 17 | - | - | - | 10 | 10 | - | - | - |
| 20 bis unter 30 | 48 | 40 | 36 | 4 | - | - | 8 | 5 | 3 | - | - |
| 30 bis unter 40 | 101 | 63 | 33 | 22 | 1 | 7 | 38 | 9 | 26 | 1 | 2 |
| 40 bis unter 50 | 377 | 238 | 85 | 100 | 1 | 52 | 139 | 30 | 72 | 8 | 29 |
| 50 bis unter 60 | 899 | 599 | 115 | 346 | 24 | 114 | 300 | 26 | 184 | 33 | 57 |
| 60 bis unter 70 | 1 786 | 1 160 | 136 | 788 | 91 | 145 | 626 | 42 | 360 | 163 | 61 |
| 70 bis unter 80 | 3 358 | 1 932 | 110 | 1 327 | 379 | 116 | 1 426 | 105 | 470 | 768 | 83 |
| 80 bis unter 90 | 4 027 | 1 395 | 37 | 838 | 487 | 33 | 2 632 | 192 | 302 | 2 039 | 99 |
| 90 und mehr | 1 627 | 338 | 10 | 112 | 206 | 10 | 1 289 | 82 | 25 | 1 150 | 32 |
| INSGESAMT | 12 296 | 5 811 | 608 | 3 537 | 1 189 | 477 | 6 485 | 518 | 1 442 | 4 162 | 363 |

Kapitel II Bevölkerungsbewegung

9 Gestorbene Säuglinge 2003 bis 2006 nach Alter

| Alter in Tagen bzw. Monaten | 2003 | | 2004 | | 2005 | | 2006 | |
|--------------------------------|-----------|----------------------|-----------|----------------------|-----------|----------------------|-----------|----------------------|
| | insgesamt | darunter weiblich | insgesamt | darunter weiblich | insgesamt | darunter weiblich | insgesamt | darunter weiblich |
| unter 1 Tag ¹⁾ | 8 | 4 | 7 | 3 | 10 | 6 | 11 | 4 |
| 1 bis unter 2 Tage | 8 | 3 | 2 | - | 5 | 2 | 4 | 1 |
| 2 bis unter 3 Tage | 2 | 1 | 1 | 1 | 2 | - | 1 | 1 |
| 3 bis unter 7 Tage | 2 | - | 7 | 3 | 2 | - | 2 | 2 |
| 7 bis unter 14 Tage | 3 | 1 | 2 | - | 3 | 3 | 1 | - |
| 14 bis unter 21 Tage | 2 | 1 | - | - | - | - | 2 | - |
| 21 bis unter 28 Tage | 1 | 1 | 1 | 1 | - | - | - | - |
| 28 Tage bis unter 1 Monat | - | - | 1 | - | - | - | - | - |
| 1 bis unter 2 Monate | 5 | 2 | 7 | 3 | 2 | - | 3 | 1 |
| 2 bis unter 3 Monate | 7 | 4 | 1 | 1 | 2 | 1 | 1 | 1 |
| 3 bis unter 4 Monate | 2 | 1 | 1 | 1 | 1 | 1 | 1 | - |
| 4 bis unter 5 Monate | 1 | - | - | - | 1 | 1 | - | - |
| 5 bis unter 6 Monate | - | - | 1 | - | - | - | 2 | 1 |
| 6 bis unter 7 Monate | - | - | - | - | 2 | 1 | 1 | 1 |
| 7 bis unter 8 Monate | 1 | - | - | - | - | - | 1 | - |
| 8 bis unter 9 Monate | - | - | - | - | 1 | 1 | 1 | - |
| 9 bis unter 10 Monate | - | - | - | - | 1 | - | - | - |
| 10 bis unter 11 Monate | 2 | 1 | - | - | - | - | - | - |
| 11 bis unter 12 Monate | 3 | 2 | 1 | - | - | - | 2 | 1 |
| INSGESAMT | 47 | 21 | 32 | 13 | 32 | 16 | 33 | 13 |

1) Am Tage der Geburt verstorben.

10 Gestorbene Säuglinge 1989 bis 2006 nach Todesursachen

| Jahr | Gestorbene Säuglinge | | Davon | | | | | | | | | | | |
|--------------------|-------------------------|----------------|--|----------------|---|----------------|--|----------------|---|----------------|-------------------------|----------------|--|----------------|
| | | | bestimmte Zustände, die ihren Ursprung in der Perinatal- periode haben | | dar. Störungen im Zusammen- hang mit der Schwanger- schaftsdauer und dem fetalen Wachstum | | angeborene Fehlbildungen, Deformitäten und Chromosomen- anomalien | | darunter Chromosomen- anomalien, a.n.k. | | plötzlicher Kindstod | | Verletzungen, Vergiftungen und bestimmte andere Folgen äußerer Ursachen | |
| | insg. | dar. weibl. | zus. | dar. weibl. | zus. | dar. weibl. | zus. | dar. weibl. | zus. | dar. weibl. | zus. | dar. weibl. | zus. | dar. weibl. |
| 1989 ¹⁾ | 104 | 42 | . | . | . | . | . | . | . | . | . | . | . | . |
| 1990 ¹⁾ | 74 | 31 | . | . | . | . | . | . | . | . | . | . | . | . |
| 1991 ¹⁾ | 76 | 33 | . | . | . | . | . | . | . | . | . | . | . | . |
| 1992 ¹⁾ | 84 | 32 | . | . | . | . | . | . | . | . | . | . | . | . |
| 1993 ¹⁾ | 71 | 28 | . | . | . | . | . | . | . | . | . | . | . | . |
| 1994 ¹⁾ | 56 | 21 | . | . | . | . | . | . | . | . | . | . | . | . |
| 1995 ¹⁾ | 62 | 19 | . | . | . | . | . | . | . | . | . | . | . | . |
| 1996 ¹⁾ | 59 | 22 | . | . | . | . | . | . | . | . | . | . | . | . |
| 1997 ¹⁾ | 63 | 19 | . | . | . | . | . | . | . | . | . | . | . | . |
| 1998 | 42 | 18 | 19 | 7 | 17 | 6 | 10 | 6 | 2 | 2 | 8 | 4 | - | - |
| 1999 | 50 | 24 | 23 | 9 | 7 | 4 | 12 | 8 | 2 | 1 | 6 | 3 | 1 | 1 |
| 2000 | 38 | 15 | 22 | 9 | 5 | 2 | 10 | 3 | 4 | 1 | 6 | 3 | - | - |
| 2001 | 45 | 20 | 14 | 7 | 7 | 2 | 12 | 7 | 1 | 1 | 5 | 2 | - | - |
| 2002 | 37 | 16 | 16 | 6 | 13 | 4 | 9 | 3 | 1 | 1 | 5 | 1 | 1 | 1 |
| 2003 | 47 | 21 | 20 | 12 | 12 | 8 | 13 | 4 | 2 | 1 | 6 | 2 | - | - |
| 2004 | 32 | 13 | 14 | 6 | 10 | 4 | 10 | 4 | 7 | 2 | 5 | 1 | - | - |
| 2005 | 32 | 16 | 17 | 7 | 14 | 7 | 5 | 2 | 1 | - | 1 | 1 | 3 | 1 |
| 2006 | 33 | 13 | 15 | 9 | 13 | 7 | 7 | 1 | 1 | - | 4 | 2 | - | - |

1) Wegen Umstellung auf ICD-10 im Jahr 1998 und der damit verbundenen eingeschränkten Vergleichbarkeit keine weitere Untergliederung.

Kapitel II Bevölkerungsbewegung

11 Gestorbene 2006 nach Todesursachen,

| Pos. Nr. ICD-10 | Todesursache | m w z | Gestor- bene ins- gesamt | Davon im Alter von ... | | | | | |
|--------------------|--|-------------|-----------------------------------|------------------------|----------------------|----------------------|----------------------|----------------------|-----------------------|
| | | | | unter 1 Jahr | 1 - 15 | 15 - 20 | 20 - 25 | 25 - 30 | 30 - 35 |
| A00-T98 | INSGESAMT | m w z | 5 811 6 485 12 296 | 20 13 33 | 13 6 19 | 13 8 21 | 19 2 21 | 21 6 27 | 18 11 29 |
| A00-B99 | KAPITEL I: Bestimmte infektiöse und parasitäre Krankheiten | m w z | 59 76 135 | - - - | 1 1 2 | - - - | - - - | - - - | - - - |
| C00-D48 | KAPITEL II: Neubildungen | m w z | 1 878 1 556 3 434 | - - - | 2 1 3 | 1 1 2 | 2 - 2 | 1 1 2 | 3 6 9 |
| C00-C97 | Bösartige Neubildungen | m w z | 1 828 1 500 3 328 | - - - | 2 1 3 | 1 1 2 | 2 - 2 | 1 1 2 | 3 6 9 |
| C15-C26 | Bösartige Neubildungen der Verdauungsorgane | m w z | 555 507 1 062 | - - - | - - - | - - - | - - - | 1 - 1 | - 2 2 |
| C30-C39 | Bösartige Neubildungen der Atmungsorgane und sonstiger intrathorakaler Organe | m w z | 578 199 777 | - - - | - - - | - - - | - - - | - - - | - 1 1 |
| D50-D89 | KAPITEL III: Krankh. des Blutes u. der blutbildenden Organe sowie best. Störungen mit Beteiligung des Immunsystems | m w z | 34 59 93 | - 1 1 | - - - | - - - | - 1 1 | - 1 1 | 1 - 1 |
| E00-E90 | KAPITEL IV: Endokrine, Ernährungs- und Stoffwechselkrankheiten | m w z | 215 340 555 | - - - | 3 - 3 | - - - | - - - | - - - | - 1 1 |
| E10-E14 | Diabetes mellitus | m w z | 190 293 483 | - - - | - - - | - - - | - - - | - - - | - - - |
| F00-F99 | KAPITEL V: Psychische und Verhaltensstörungen | m w z | 56 23 79 | - - - | - - - | - 1 1 | - - - | - - - | - - - |
| G00-G99 | KAPITEL VI: Krankheiten des Nervensystems | m w z | 124 180 304 | 2 - 2 | 2 1 3 | - - - | - - - | 2 1 3 | - 2 2 |
| I00-I99 | KAPITEL IX: Krankheiten des Kreislaufsystems | m w z | 2 137 2 943 5 080 | - - - | 1 1 2 | - - - | 1 - 1 | - - - | 5 1 6 |
| I21 | Akuter Myokardinfarkt | m w z | 475 419 894 | - - - | - - - | - - - | - - - | - - - | 1 - 1 |
| J00-J99 | KAPITEL X: Krankheiten des Atmungssystems | m w z | 375 294 669 | - - - | - - - | - 1 1 | - - - | - - - | 1 - 1 |
| K00-K93 | KAPITEL XI: Krankheiten des Verdauungssystems | m w z | 345 436 781 | - - - | - - - | - - - | - - - | - 1 1 | 2 - 2 |
| K70-K77 | Krankheiten der Leber | m w z | 148 93 241 | - - - | - - - | - - - | - - - | - - - | - - - |
| N00-N99 | KAPITEL XIV: Krankheiten des Urogenitalsystems | m w z | 137 190 327 | - - - | - - - | - - - | - - - | - - - | - - - |
| S00-T98 | KAPITEL XIX: Verletzungen, Vergiftungen und bestimmte andere Folgen äußerer Ursachen | m w z | 242 157 399 | - - - | 2 - 2 | 11 4 15 | 13 1 14 | 16 - 16 | 3 1 4 |

Kapitel II Bevölkerungsbewegung

Geschlecht und Altersgruppen

| bis unter ... Jahren | | | | | | | | | | | m w z | Pos. Nr. ICD-10 |
|-----------------------|------------------------|-------------------------|--------------------------|--------------------------|--------------------------|----------------------------|----------------------------|------------------------------|------------------------------|------------------------------|-------------|--------------------|
| 35 - 40 | 40 - 45 | 45 - 50 | 50 - 55 | 55 - 60 | 60 - 65 | 65 - 70 | 70 - 75 | 75 - 80 | 80 - 85 | 85 und mehr | | |
| 45 27 72 | 95 41 136 | 143 98 241 | 262 121 383 | 337 179 516 | 373 209 582 | 787 417 1 204 | 876 541 1 417 | 1 056 885 1 941 | 922 1 486 2 408 | 811 2 435 3 246 | m w z | A00-T98 |
| 1 - 1 | 4 1 5 | 1 1 2 | 2 2 4 | 5 1 6 | 2 3 5 | 9 3 12 | 4 5 9 | 12 13 25 | 13 18 31 | 5 28 33 | m w z | A00-B99 |
| 12 13 25 | 27 24 51 | 42 38 80 | 115 66 181 | 159 98 257 | 171 111 282 | 317 187 504 | 311 207 518 | 348 253 601 | 233 296 529 | 134 254 388 | m w z | C00-D48 |
| 11 13 24 | 27 24 51 | 42 37 79 | 114 64 178 | 157 98 255 | 166 109 275 | 311 183 494 | 306 203 509 | 333 247 580 | 224 281 505 | 128 232 360 | m w z | C00-C97 |
| 4 3 7 | 10 1 11 | 8 7 15 | 44 11 55 | 44 25 69 | 59 26 85 | 85 55 140 | 96 70 166 | 104 91 195 | 61 121 182 | 39 95 134 | m w z | C15-C26 |
| 1 1 2 | 3 7 10 | 11 8 19 | 38 10 48 | 58 22 80 | 62 20 82 | 114 36 150 | 100 21 121 | 109 33 142 | 61 28 89 | 21 12 33 | m w z | C30-C39 |
| - - - | - 1 1 | - 2 2 | 1 - 1 | 1 - 1 | - - - | 5 4 9 | 10 3 13 | 8 8 16 | 2 15 17 | 6 23 29 | m w z | D50-D89 |
| 1 - 1 | 1 2 3 | 4 - 4 | 6 4 10 | 8 4 12 | 10 4 14 | 22 14 36 | 35 24 59 | 52 42 94 | 38 95 133 | 35 150 185 | m w z | E00-E90 |
| 1 - 1 | 1 - 1 | 2 - 2 | 6 2 8 | 7 3 10 | 9 4 13 | 20 12 32 | 33 23 56 | 47 36 83 | 36 83 119 | 28 130 158 | m w z | E10-E14 |
| 1 1 2 | 5 - 5 | 6 2 8 | 10 3 13 | 7 3 10 | 3 2 5 | 13 1 14 | 4 2 6 | 4 3 7 | 1 - 1 | 2 5 7 | m w z | F00-F99 |
| - - - | 5 1 6 | 5 4 9 | 4 1 5 | 5 4 9 | 5 6 11 | 11 14 25 | 17 13 30 | 27 27 54 | 19 47 66 | 20 59 79 | m w z | G00-G99 |
| 12 4 16 | 19 5 24 | 37 23 60 | 62 17 79 | 84 28 112 | 94 37 131 | 254 114 368 | 331 178 509 | 396 370 766 | 405 728 1 133 | 436 1 437 1 873 | m w z | I00-I99 |
| 1 - 1 | 4 1 5 | 10 7 17 | 21 3 24 | 31 9 40 | 29 8 37 | 56 28 84 | 79 43 122 | 81 64 145 | 86 116 202 | 76 140 216 | m w z | I21 |
| - - - | 1 1 2 | 2 3 5 | 7 5 12 | 7 7 14 | 24 7 31 | 35 24 59 | 58 24 82 | 84 48 132 | 94 63 157 | 62 111 173 | m w z | J00-J99 |
| 2 1 3 | 8 2 10 | 18 10 28 | 22 13 35 | 30 21 51 | 31 20 51 | 51 26 77 | 46 44 90 | 53 50 103 | 49 101 150 | 33 147 180 | m w z | K00-K93 |
| 2 1 3 | 7 - 7 | 12 5 17 | 17 8 25 | 19 16 35 | 19 10 29 | 23 13 36 | 25 12 37 | 10 7 17 | 12 13 25 | 2 8 10 | m w z | K70-K77 |
| - - - | 1 - 1 | - 1 1 | 1 - 1 | - 2 2 | 6 3 9 | 22 8 30 | 16 17 33 | 31 22 53 | 27 51 78 | 33 86 119 | m w z | N00-N99 |
| 14 6 20 | 17 2 19 | 19 9 28 | 20 3 23 | 19 7 26 | 13 10 23 | 22 11 33 | 19 8 27 | 12 14 26 | 20 27 47 | 22 54 76 | m w z | S00-T98 |

Kapitel II Bevölkerungsbewegung

12 Selbstmorde 1995 bis 2006

| Jahr | Selbstmorde | | | Selbstmorde durch | | | | | | | | | | | | | | | | Auf sonstige und nicht näher bez. Art und Weise | | | |
|--------------------|-------------|-----|----|-------------------------------|----|--|----|--------------------------|---|--------------------------------|---|--------------------------|---|---------------------|---|--------------------|---|--|---|---|---|---|---|
| | | | | vorsätzliche Selbstvergiftung | | Erhängen, Strangulierung oder Erstickten | | Ertrinken und Untergehen | | Feuerwaffen und Explosivstoffe | | Rauch, Feuer und Flammen | | scharfen Gegenstand | | Sturz in die Tiefe | | Sichwerfen oder Sichlegen vor ein sich bewegendes Objekt | | absichtlich verursachten Kraftfahrzeugunfall | | | |
| | zus. | m | w | m | w | m | w | m | w | m | w | m | w | m | w | m | w | m | w | m | w | m | w |
| 1995 ¹⁾ | 119 | 92 | 27 | . | . | . | . | . | . | . | . | . | . | . | . | . | . | . | . | . | . | . | . |
| 1996 ¹⁾ | 108 | 87 | 21 | . | . | . | . | . | . | . | . | . | . | . | . | . | . | . | . | . | . | . | . |
| 1997 ¹⁾ | 99 | 79 | 20 | . | . | . | . | . | . | . | . | . | . | . | . | . | . | . | . | . | . | . | . |
| 1998 | 95 | 69 | 26 | 9 | 3 | 35 | 11 | - | 1 | 14 | - | 1 | 1 | 1 | - | 4 | 9 | 3 | 1 | - | - | 2 | - |
| 1999 | 99 | 69 | 30 | 3 | 6 | 41 | 10 | - | 3 | 17 | 1 | - | - | 3 | 1 | 2 | 7 | - | - | 1 | 1 | 2 | 1 |
| 2000 | 109 | 78 | 31 | 6 | 9 | 46 | 9 | 1 | 1 | 13 | 3 | - | - | 3 | - | 4 | 8 | 1 | - | 1 | - | 3 | 1 |
| 2001 | 136 | 94 | 42 | 16 | 17 | 45 | 12 | 1 | 1 | 17 | 1 | 2 | 1 | 2 | - | 6 | 6 | 1 | 1 | 2 | 1 | 2 | 2 |
| 2002 | 128 | 93 | 35 | 28 | 18 | 34 | 8 | 2 | 2 | 13 | 2 | 1 | - | 4 | 1 | 6 | 3 | 1 | - | 2 | - | 2 | 1 |
| 2003 | 141 | 107 | 34 | 18 | 16 | 46 | 6 | - | 1 | 19 | - | 1 | - | 5 | - | 14 | 7 | 1 | 1 | 3 | 2 | - | 1 |
| 2004 | 119 | 95 | 24 | 11 | 5 | 46 | 6 | 1 | 2 | 17 | 1 | - | - | 4 | 3 | 12 | 6 | - | - | 2 | - | 2 | 1 |
| 2005 | 126 | 101 | 25 | 22 | 3 | 39 | 5 | 1 | 1 | 17 | 1 | 1 | - | 6 | 3 | 10 | 7 | - | 1 | 4 | 3 | 1 | 1 |
| 2006 | 122 | 93 | 29 | 19 | 6 | 43 | 10 | 3 | 1 | 8 | - | - | - | 5 | 2 | 11 | 6 | 1 | - | - | - | 3 | 4 |

1) Wegen Umstellung auf ICD-10 im Jahr 1998 und der damit verbundenen eingeschränkten Vergleichbarkeit keine weitere Untergliederung.

13 Gerichtliche Ehelösungen 1998 bis 2006

| Art der Ehelösung | 1998 | 1999 | 2000 | 2001 | 2002 | 2003 | 2004 | 2005 | 2006 |
|---|--------------|--------------|--------------|--------------|--------------|--------------|--------------|--------------|--------------|
| Ehescheidungen | 2 996 | 2 902 | 3 066 | 3 100 | 2 981 | 2 867 | 2 786 | 2 924 | 2 497 |
| auf 10 000 der Bevölkerung | 27,7 | 27,0 | 28,5 | 29,0 | 28,0 | 26,9 | 26,2 | 27,7 | 23,8 |
| Aufhebung und Nichtigkeit der Ehe ¹⁾ | 9 | 6 | 2 | 1 | 8 | 2 | 6 | 3 | 2 |
| INSGESAMT | 3 005 | 2 908 | 3 068 | 3 101 | 2 989 | 2 869 | 2 792 | 2 927 | 2 499 |

1) Seit dem 1. Juli 1998 gibt es nur noch die gerichtlichen Aufhebungen.

14 Geschiedene Ehen 1995 bis 2006 nach der Ehedauer

| Jahr | Geschiedene Ehen insgesamt | Ehedauer ¹⁾ in Jahren | | | | | | | | | | | |
|------|----------------------------|----------------------------------|-----|-----|-----|-----|-----|-----|----|----|----|-------------|--|
| | | 0 | 1 | 6 | 11 | 16 | 21 | 26 | 31 | 36 | 41 | 51 und mehr | |
| | | | bis | | | | | | | | | | |
| | | | 5 | 10 | 15 | 20 | 25 | 30 | 35 | 40 | 50 | | |
| 1995 | 2 785 | 3 | 735 | 788 | 496 | 337 | 223 | 105 | 62 | 24 | 12 | - | |
| 1996 | 2 938 | 3 | 708 | 831 | 534 | 380 | 227 | 144 | 64 | 34 | 11 | 2 | |
| 1997 | 3 123 | 4 | 723 | 938 | 604 | 373 | 258 | 129 | 54 | 28 | 12 | - | |
| 1998 | 2 996 | 8 | 680 | 873 | 539 | 375 | 275 | 136 | 58 | 33 | 18 | 1 | |
| 1999 | 2 902 | 8 | 689 | 829 | 508 | 400 | 221 | 142 | 50 | 37 | 8 | 10 | |
| 2000 | 3 066 | 4 | 675 | 834 | 585 | 417 | 261 | 169 | 67 | 37 | 15 | 2 | |
| 2001 | 3 100 | 6 | 729 | 832 | 573 | 408 | 265 | 138 | 89 | 37 | 22 | 1 | |
| 2002 | 2 981 | 5 | 619 | 817 | 593 | 412 | 269 | 153 | 57 | 28 | 27 | 1 | |
| 2003 | 2 867 | 6 | 594 | 701 | 560 | 400 | 309 | 149 | 96 | 24 | 24 | 4 | |
| 2004 | 2 786 | 3 | 565 | 742 | 525 | 393 | 263 | 149 | 88 | 34 | 22 | 2 | |
| 2005 | 2 924 | 1 | 581 | 736 | 565 | 432 | 289 | 167 | 89 | 40 | 23 | 1 | |
| 2006 | 2 497 | 3 | 533 | 651 | 437 | 383 | 234 | 132 | 68 | 42 | 11 | 3 | |

1) Differenz zwischen Ehescheidungs- und Eheschließungsjahr.

Kapitel II Bevölkerungsbewegung

15 Geschiedene Ehen 1997 bis 2006 nach dem Altersunterschied der Ehepartner

| Jahr | Geschiedene Ehen insgesamt | Mann älter als die Frau | | | | | | Frau älter als der Mann | | | | Altersunterschied weniger als 1 Jahr | Alter unbekannt | |
|------|----------------------------|-------------------------|----------------|-----|-----|-----|-------------|-------------------------|----------------|-----|---------|--------------------------------------|-----------------|------------|
| | | insgesamt | um ... Jahr(e) | | | | | insgesamt | um ... Jahr(e) | | | | | |
| | | | 1 | 2 | 3 | 5 | 10 und mehr | | 1 | 2 | 3 bis 4 | | | 5 und mehr |
| | | | | | bis | | | | | | | | | |
| | | | | | 4 | 9 | | | | | | | | |
| 1997 | 3 123 | 2 170 | 370 | 385 | 571 | 607 | 237 | 468 | 140 | 83 | 89 | 156 | 485 | - |
| 1998 | 2 996 | 2 058 | 370 | 358 | 521 | 591 | 218 | 469 | 111 | 105 | 97 | 156 | 469 | - |
| 1999 | 2 902 | 1 979 | 345 | 336 | 535 | 534 | 229 | 470 | 132 | 69 | 116 | 153 | 453 | - |
| 2000 | 3 066 | 2 080 | 359 | 333 | 552 | 607 | 229 | 492 | 130 | 83 | 99 | 180 | 494 | - |
| 2001 | 3 100 | 2 101 | 321 | 348 | 584 | 596 | 252 | 531 | 125 | 96 | 119 | 191 | 468 | - |
| 2002 | 2 981 | 2 013 | 312 | 335 | 539 | 621 | 206 | 490 | 118 | 77 | 111 | 184 | 478 | - |
| 2003 | 2 867 | 1 952 | 329 | 346 | 492 | 536 | 249 | 461 | 117 | 78 | 96 | 170 | 454 | - |
| 2004 | 2 786 | 1 899 | 297 | 315 | 478 | 564 | 245 | 450 | 122 | 72 | 103 | 153 | 437 | - |
| 2005 | 2 924 | 1 995 | 320 | 326 | 485 | 600 | 264 | 471 | 128 | 83 | 96 | 164 | 458 | - |
| 2006 | 2 497 | 1 647 | 242 | 267 | 410 | 491 | 237 | 455 | 115 | 72 | 96 | 172 | 395 | - |

16 Geschiedene Ehen 1997 bis 2006 nach der Zahl der noch lebenden minderjährigen Kinder

| Jahr | Geschiedene Ehen insgesamt | Davon | | | | | |
|------|----------------------------|-------------------------------|-------|-----|-----|----|------------|
| | | mit ... noch lebenden Kindern | | | | | |
| | | 0 | 1 | 2 | 3 | 4 | 5 und mehr |
| 1997 | 3 123 | 1 357 | 1 074 | 564 | 99 | 25 | 4 |
| 1998 | 2 996 | 1 589 | 830 | 460 | 94 | 19 | 4 |
| 1999 | 2 902 | 1 531 | 795 | 475 | 81 | 15 | 5 |
| 2000 | 3 066 | 1 374 | 982 | 569 | 114 | 24 | 3 |
| 2001 | 3 100 | 1 435 | 957 | 584 | 96 | 22 | 6 |
| 2002 | 2 981 | 1 342 | 898 | 607 | 108 | 21 | 5 |
| 2003 | 2 867 | 1 296 | 896 | 549 | 109 | 13 | 4 |
| 2004 | 2 786 | 1 260 | 878 | 528 | 101 | 19 | - |
| 2005 | 2 924 | 1 394 | 863 | 552 | 93 | 20 | 2 |
| 2006 | 2 497 | 1 219 | 704 | 472 | 83 | 15 | 4 |

17 Wanderung über die Landesgrenze 1995 bis 2006

| Jahr | Zugezogene | | | Fortgezogene | | | Wanderungsgewinn (+) bzw. -verlust (-) | | |
|------|------------|----------|----------|--------------|----------|----------|--|----------|----------|
| | zusammen | männlich | weiblich | zusammen | männlich | weiblich | zusammen | männlich | weiblich |
| 1995 | 21 273 | 11 543 | 9 730 | 18 184 | 10 396 | 7 788 | + 3 089 | + 1 147 | + 1 942 |
| 1996 | 21 311 | 11 518 | 9 793 | 18 944 | 10 675 | 8 269 | + 2 367 | + 843 | + 1 524 |
| 1997 | 19 372 | 10 493 | 8 879 | 19 980 | 11 092 | 8 888 | - 608 | - 599 | - 9 |
| 1998 | 18 586 | 9 949 | 8 637 | 21 814 | 12 453 | 9 361 | - 3 228 | - 2 504 | - 724 |
| 1999 | 19 551 | 10 332 | 9 219 | 18 439 | 10 066 | 8 373 | + 1 112 | + 266 | + 846 |
| 2000 | 18 334 | 9 751 | 8 583 | 17 604 | 9 567 | 8 037 | + 730 | + 184 | + 546 |
| 2001 | 19 097 | 10 077 | 9 020 | 17 210 | 9 257 | 7 953 | + 1 887 | + 820 | + 1 067 |
| 2002 | 19 313 | 10 127 | 9 186 | 16 303 | 8 730 | 7 573 | + 3 010 | + 1 397 | + 1 613 |
| 2003 | 18 075 | 9 623 | 8 452 | 16 433 | 8 994 | 7 439 | + 1 642 | + 629 | + 1 013 |
| 2004 | 18 140 | 9 803 | 8 337 | 18 761 | 10 344 | 8 417 | - 621 | - 541 | - 80 |
| 2005 | 17 320 | 9 114 | 8 206 | 18 627 | 10 220 | 8 407 | - 1 307 | - 1 106 | - 201 |
| 2006 | 16 702 | 8 733 | 7 969 | 18 768 | 9 877 | 8 891 | - 2 066 | - 1 144 | - 922 |

Kapitel II Bevölkerungsbewegung

18 Wanderungsgewinn oder -verlust 2003 bis 2006 nach Altersgruppen

| Jahr | Altersgruppen von ... bis unter ... Jahren | | | | | | | | | | | | Wanderungs- gewinn/ -verlust zu- sammen |
|------|--|-------|--------|---------|---------|---------|---------|---------|---------|---------|---------|----------------|---|
| | 0 - 3 | 3 - 6 | 6 - 15 | 15 - 20 | 20 - 25 | 25 - 30 | 30 - 35 | 35 - 40 | 40 - 45 | 45 - 50 | 50 - 65 | 65 und mehr | |

GRUNDZAHLEN

Personen insgesamt

| | | | | | | | | | | | | | |
|------|-------|------|-------|-------|-------|-------|-------|-------|-------|-------|-------|-------|---------|
| 2003 | + 126 | + 84 | + 182 | + 357 | + 744 | + 22 | + 25 | - 12 | + 115 | + 56 | + 87 | - 144 | + 1 642 |
| 2004 | + 91 | + 39 | + 202 | + 250 | + 336 | - 200 | - 312 | - 248 | - 221 | - 144 | - 153 | - 261 | - 621 |
| 2005 | + 79 | + 26 | + 65 | + 268 | + 219 | - 362 | - 457 | - 474 | - 298 | - 131 | - 93 | - 149 | - 1 307 |
| 2006 | + 61 | - 4 | - 65 | + 71 | - 272 | - 496 | - 365 | - 366 | - 226 | - 137 | - 90 | - 177 | - 2 066 |

darunter männlich

| | | | | | | | | | | | | | |
|------|------|------|-------|-------|-------|-------|-------|-------|-------|-------|-------|-------|---------|
| 2003 | + 43 | + 52 | + 67 | + 162 | + 331 | + 30 | - 34 | - 60 | + 90 | + 46 | - 14 | - 84 | + 629 |
| 2004 | + 35 | - 17 | + 111 | + 79 | + 229 | - 79 | - 199 | - 144 | - 163 | - 98 | - 152 | - 143 | - 541 |
| 2005 | + 55 | + 14 | + 2 | + 109 | + 67 | - 214 | - 288 | - 288 | - 245 | - 136 | - 131 | - 51 | - 1 106 |
| 2006 | + 23 | + 10 | - 50 | + 13 | - 47 | - 210 | - 191 | - 231 | - 179 | - 126 | - 56 | - 100 | - 1 144 |

AUF 100 000 DER BEVÖLKERUNG

Personen insgesamt

| | | | | | | | | | | | | | |
|------|--------|-------|--------|--------|--------|--------|--------|--------|--------|--------|--------|--------|---------|
| 2003 | + 11,9 | + 7,9 | + 17,1 | + 33,6 | + 70,0 | + 2,1 | + 2,4 | - 1,1 | + 10,8 | + 5,3 | + 8,2 | - 13,5 | + 154,5 |
| 2004 | + 8,6 | + 3,7 | + 19,1 | + 23,6 | + 31,7 | - 18,9 | - 29,5 | - 23,4 | - 20,9 | - 13,6 | - 14,4 | - 24,6 | - 58,6 |
| 2005 | + 7,5 | + 2,5 | + 6,2 | + 25,5 | + 20,8 | - 34,4 | - 43,4 | - 45,0 | - 28,3 | - 12,4 | - 8,8 | - 14,2 | - 124,1 |
| 2006 | + 5,8 | - 0,4 | - 6,2 | + 6,8 | - 26,0 | - 47,4 | - 34,9 | - 35,0 | - 21,6 | - 13,1 | - 8,6 | - 16,9 | - 197,4 |

darunter männlich

| | | | | | | | | | | | | | |
|------|-------|-------|--------|--------|--------|--------|--------|--------|--------|--------|--------|--------|---------|
| 2003 | + 4,0 | + 4,9 | + 6,3 | + 15,2 | + 31,1 | + 2,8 | - 3,2 | - 5,6 | + 8,5 | + 4,3 | - 1,3 | - 7,9 | + 59,2 |
| 2004 | + 3,3 | - 1,6 | + 10,5 | + 7,5 | + 21,6 | - 7,5 | - 18,8 | - 13,6 | - 15,4 | - 9,3 | - 14,4 | - 13,5 | - 51,1 |
| 2005 | + 5,2 | + 1,3 | + 0,2 | + 10,4 | + 6,4 | - 20,3 | - 27,4 | - 27,4 | - 23,3 | - 12,9 | - 12,4 | - 4,8 | - 105,0 |
| 2006 | + 2,2 | + 1,0 | - 4,8 | + 1,2 | - 4,5 | - 20,1 | - 18,2 | - 22,1 | - 17,1 | - 12,0 | - 5,3 | - 9,6 | - 109,3 |

Kapitel II Bevölkerungsbewegung

19 Über die Landesgrenze Zu- und Fortgezogene 2006 nach Herkunfts- und Zielländern

| Herkunfts- bzw. Zielland | Zugezogene | | | | Fortgezogene | | | | Wanderungsgewinn/-verlust | | | |
|------------------------------|---------------|--------------|--------------|---------------------------|---------------|--------------|--------------|---------------------------|---------------------------|----------------|----------------|---------------------------|
| | ins-gesamt | und zwar | | | ins-gesamt | und zwar | | | ins-gesamt | und zwar | | |
| | | männlich | weiblich | Ausländer und Staatenlose | | männlich | weiblich | Ausländer und Staatenlose | | männlich | weiblich | Ausländer und Staatenlose |
| Baden-Württemberg | 1 567 | 775 | 792 | 257 | 2 052 | 1 028 | 1 024 | 435 | - 485 | - 253 | - 232 | - 178 |
| Bayern | 855 | 443 | 412 | 139 | 1 299 | 672 | 627 | 218 | - 444 | - 229 | - 215 | - 79 |
| Berlin | 314 | 167 | 147 | 54 | 403 | 183 | 220 | 91 | - 89 | - 16 | - 73 | - 37 |
| Brandenburg | 164 | 82 | 82 | 16 | 116 | 67 | 49 | 6 | + 48 | + 15 | + 33 | + 10 |
| Bremen | 45 | 23 | 22 | 9 | 76 | 40 | 36 | 35 | - 31 | - 17 | - 14 | - 26 |
| Hamburg | 115 | 59 | 56 | 21 | 151 | 80 | 71 | 26 | - 36 | - 21 | - 15 | - 5 |
| Hessen | 754 | 385 | 369 | 142 | 1 019 | 473 | 546 | 155 | - 265 | - 88 | - 177 | - 13 |
| Mecklenburg-Vorpommern | 83 | 40 | 43 | 11 | 73 | 34 | 39 | 9 | + 10 | + 6 | + 4 | + 2 |
| Niedersachsen | 463 | 234 | 229 | 69 | 388 | 192 | 196 | 44 | + 75 | + 42 | + 33 | + 25 |
| Nordrhein-Westfalen | 1 414 | 740 | 674 | 257 | 1 637 | 827 | 810 | 327 | - 223 | - 87 | - 136 | - 70 |
| Rheinland-Pfalz | 3 595 | 1 768 | 1 827 | 336 | 4 599 | 2 176 | 2 423 | 319 | - 1 004 | - 408 | - 596 | + 17 |
| Sachsen | 251 | 111 | 140 | 37 | 288 | 151 | 137 | 129 | - 37 | - 40 | + 3 | - 92 |
| Sachsen-Anhalt | 181 | 90 | 91 | 29 | 103 | 65 | 38 | 41 | + 78 | + 25 | + 53 | - 12 |
| Schleswig-Holstein | 140 | 71 | 69 | 23 | 162 | 83 | 79 | 18 | - 22 | - 12 | - 10 | + 5 |
| Thüringen | 183 | 97 | 86 | 23 | 122 | 70 | 52 | 10 | + 61 | + 27 | + 34 | + 13 |
| Bundesgebiet zusammen | 10 124 | 5 085 | 5 039 | 1 423 | 12 488 | 6 141 | 6 347 | 1 863 | - 2 364 | - 1 056 | - 1 308 | - 440 |
| Ausland¹⁾ | 6 578 | 3 648 | 2 930 | 4 984 | 6 280 | 3 736 | 2 544 | 4 245 | + 298 | - 88 | + 386 | + 739 |
| darunter | | | | | | | | | | | | |
| Belgien | 26 | 14 | 12 | 22 | 29 | 13 | 16 | 19 | - 3 | + 1 | - 4 | + 3 |
| Dänemark | 6 | 1 | 5 | 5 | 10 | 5 | 5 | 5 | - 4 | - 4 | - | - |
| Estland | 5 | 1 | 4 | 5 | 1 | - | 1 | 1 | + 4 | + 1 | + 3 | + 4 |
| Finnland | 2 | 1 | 1 | 2 | 20 | 7 | 13 | 18 | - 18 | - 6 | - 12 | - 16 |
| Frankreich | 1 278 | 708 | 570 | 415 | 1 472 | 805 | 667 | 449 | - 194 | - 97 | - 97 | - 34 |
| Slowenien | 8 | 6 | 2 | 7 | 8 | 6 | 2 | 7 | - | - | - | - |
| Griechenland | 50 | 25 | 25 | 46 | 101 | 58 | 43 | 93 | - 51 | - 33 | - 18 | - 47 |
| Irland | 7 | 4 | 3 | 5 | 27 | 8 | 19 | 19 | - 20 | - 4 | - 16 | - 14 |
| Italien | 291 | 166 | 125 | 270 | 551 | 337 | 214 | 506 | - 260 | - 171 | - 89 | - 236 |
| Lettland | 6 | 3 | 3 | 6 | 10 | 9 | 1 | 10 | - 4 | - 6 | + 2 | - 4 |
| Litauen | 18 | 4 | 14 | 18 | 13 | 7 | 6 | 13 | + 5 | - 3 | + 8 | + 5 |
| Luxemburg | 517 | 263 | 254 | 434 | 233 | 126 | 107 | 136 | + 284 | + 137 | + 147 | + 298 |
| Malta | 2 | 2 | - | 2 | 1 | - | 1 | 1 | + 1 | + 2 | - 1 | + 1 |
| Niederlande | 44 | 27 | 17 | 32 | 47 | 31 | 16 | 34 | - 3 | - 4 | + 1 | - 2 |
| Österreich | 72 | 43 | 29 | 44 | 85 | 45 | 40 | 39 | - 13 | - 2 | - 11 | + 5 |
| Polen | 861 | 491 | 370 | 806 | 622 | 409 | 213 | 575 | + 239 | + 82 | + 157 | + 231 |
| Portugal | 34 | 18 | 16 | 29 | 35 | 19 | 16 | 24 | - 1 | - 1 | - | + 5 |
| Slowakei | 36 | 20 | 16 | 35 | 26 | 17 | 9 | 23 | + 10 | + 3 | + 7 | + 12 |
| Schweden | 21 | 14 | 7 | 17 | 37 | 23 | 14 | 27 | - 16 | - 9 | - 7 | - 10 |
| Spanien | 148 | 71 | 77 | 74 | 156 | 79 | 77 | 95 | - 8 | - 8 | - | - 21 |
| Tschechische Republik | 51 | 21 | 30 | 46 | 46 | 19 | 27 | 41 | + 5 | + 2 | + 3 | + 5 |
| Ungarn | 160 | 125 | 35 | 147 | 114 | 96 | 18 | 108 | + 46 | + 29 | + 17 | + 39 |
| Großbritannien u. Nordirland | 97 | 46 | 51 | 45 | 162 | 76 | 86 | 82 | - 65 | - 30 | - 35 | - 37 |
| Zypern | 7 | 4 | 3 | 3 | 4 | 3 | 1 | 3 | + 3 | + 1 | + 2 | - |
| EU-Länder | 3 747 | 2 078 | 1 669 | 2 515 | 3 810 | 2 198 | 1 612 | 2 328 | - 63 | - 120 | + 57 | + 187 |
| Bosnien und Herzegowina | 42 | 30 | 12 | 42 | 60 | 36 | 24 | 60 | - 18 | - 6 | - 12 | - 18 |
| Bulgarien | 69 | 25 | 44 | 66 | 72 | 39 | 33 | 69 | - 3 | - 14 | + 11 | - 3 |
| Ehem. Serbien u. Montenegro | 156 | 97 | 59 | 154 | 185 | 124 | 61 | 184 | - 29 | - 27 | - 2 | - 30 |
| Rumänien | 171 | 115 | 56 | 168 | 220 | 163 | 57 | 214 | - 49 | - 48 | - 1 | - 46 |
| Russland | 180 | 81 | 99 | 139 | 152 | 82 | 70 | 108 | + 28 | - 1 | + 29 | + 31 |
| Türkei | 229 | 140 | 89 | 222 | 234 | 163 | 71 | 220 | - 5 | - 23 | + 18 | + 2 |
| Marokko | 42 | 29 | 13 | 40 | 11 | 10 | 1 | 11 | + 31 | + 19 | + 12 | + 29 |
| Mexiko | 50 | 32 | 18 | 49 | 6 | 2 | 4 | 4 | + 44 | + 30 | + 14 | + 45 |
| USA | 194 | 122 | 72 | 116 | 217 | 105 | 112 | 97 | - 23 | + 17 | - 40 | + 19 |
| Indien | 56 | 39 | 17 | 56 | 43 | 37 | 6 | 38 | + 13 | + 2 | + 11 | + 18 |
| Thailand | 73 | 9 | 64 | 62 | 50 | 17 | 33 | 33 | + 23 | - 8 | + 31 | + 29 |
| INSGESAMT | 16 702 | 8 733 | 7 969 | 6 407 | 18 768 | 9 877 | 8 891 | 6 108 | - 2 066 | - 1 144 | - 922 | + 299 |

1) Einschließlich ungeklärt und ohne Angabe.

Kapitel II Bevölkerungsbewegung

20 Über die Landesgrenze Zu- und Fortgezogene 2005 und 2006 nach Altersgruppen

| Altersgruppe in Jahren | Wanderungen über die Landesgrenze insgesamt | | | | Davon Wanderungen | | | | | | | |
|---------------------------|--|--------------|---------------|---------------|---------------------------------|--------------|---------------|--------------|------------------------|--------------|--------------|--------------|
| | | | | | gegenüber anderen Bundesländern | | | | über die Bundesgrenzen | | | |
| | Zugezogene | | Fortgezogene | | Zugezogene | | Fortgezogene | | Zugezogene | | Fortgezogene | |
| | insges. | männl. | insges. | männl. | insges. | männl. | insges. | männl. | insges. | männl. | insges. | männl. |
| 2005 | | | | | | | | | | | | |
| Grundzahlen | | | | | | | | | | | | |
| unter 3 | 523 | 269 | 444 | 214 | 365 | 183 | 364 | 176 | 158 | 86 | 80 | 38 |
| 3 bis unter 6 | 468 | 240 | 442 | 226 | 335 | 178 | 301 | 153 | 133 | 62 | 141 | 73 |
| 6 bis unter 15 | 1 069 | 541 | 1 004 | 539 | 729 | 372 | 672 | 380 | 340 | 169 | 332 | 159 |
| 15 bis unter 20 | 1 108 | 500 | 840 | 391 | 689 | 303 | 591 | 258 | 419 | 197 | 249 | 133 |
| 20 bis unter 25 | 3 263 | 1 485 | 3 044 | 1 418 | 1 960 | 891 | 2 229 | 989 | 1 303 | 594 | 815 | 429 |
| 25 bis unter 30 | 2 926 | 1 483 | 3 288 | 1 697 | 1 809 | 872 | 2 234 | 1 098 | 1 117 | 611 | 1 054 | 599 |
| 30 bis unter 35 | 2 017 | 1 152 | 2 474 | 1 440 | 1 144 | 636 | 1 459 | 808 | 873 | 516 | 1 015 | 632 |
| 35 bis unter 40 | 1 646 | 1 020 | 2 120 | 1 308 | 917 | 546 | 1 162 | 684 | 729 | 474 | 958 | 624 |
| 40 bis unter 45 | 1 278 | 779 | 1 576 | 1 024 | 721 | 411 | 807 | 480 | 557 | 368 | 769 | 544 |
| 45 bis unter 50 | 959 | 579 | 1 090 | 715 | 511 | 301 | 494 | 306 | 448 | 278 | 596 | 409 |
| 50 bis unter 65 | 1 344 | 742 | 1 437 | 873 | 801 | 418 | 684 | 358 | 543 | 324 | 753 | 515 |
| 65 und mehr | 719 | 324 | 868 | 375 | 537 | 228 | 624 | 227 | 182 | 96 | 244 | 148 |
| INSGESAMT | 17 320 | 9 114 | 18 627 | 10 220 | 10 518 | 5 339 | 11 621 | 5 917 | 6 802 | 3 775 | 7 006 | 4 303 |
| Verhältniszahlen | | | | | | | | | | | | |
| unter 3 | 3,0 | 3,0 | 2,4 | 2,1 | 3,5 | 3,4 | 3,1 | 3,0 | 2,3 | 2,3 | 1,1 | 0,9 |
| 3 bis unter 6 | 2,7 | 2,6 | 2,4 | 2,2 | 3,2 | 3,3 | 2,6 | 2,6 | 2,0 | 1,6 | 2,0 | 1,7 |
| 6 bis unter 15 | 6,2 | 5,9 | 5,4 | 5,3 | 6,9 | 7,0 | 5,8 | 6,4 | 5,0 | 4,5 | 4,7 | 3,7 |
| 15 bis unter 20 | 6,4 | 5,5 | 4,5 | 3,8 | 6,6 | 5,7 | 5,1 | 4,4 | 6,2 | 5,2 | 3,6 | 3,1 |
| 20 bis unter 25 | 18,8 | 16,3 | 16,3 | 13,9 | 18,6 | 16,7 | 19,2 | 16,7 | 19,2 | 15,7 | 11,6 | 10,0 |
| 25 bis unter 30 | 16,9 | 16,3 | 17,7 | 16,6 | 17,2 | 16,3 | 19,2 | 18,6 | 16,4 | 16,2 | 15,0 | 13,9 |
| 30 bis unter 35 | 11,6 | 12,6 | 13,3 | 14,1 | 10,9 | 11,9 | 12,6 | 13,7 | 12,8 | 13,7 | 14,5 | 14,7 |
| 35 bis unter 40 | 9,5 | 11,2 | 11,4 | 12,8 | 8,7 | 10,2 | 10,0 | 11,6 | 10,7 | 12,6 | 13,7 | 14,5 |
| 40 bis unter 45 | 7,4 | 8,5 | 8,5 | 10,0 | 6,9 | 7,7 | 6,9 | 8,1 | 8,2 | 9,7 | 11,0 | 12,6 |
| 45 bis unter 50 | 5,5 | 6,4 | 5,9 | 7,0 | 4,9 | 5,6 | 4,3 | 5,2 | 6,6 | 7,4 | 8,5 | 9,5 |
| 50 bis unter 65 | 7,8 | 8,1 | 7,7 | 8,5 | 7,6 | 7,8 | 5,9 | 6,1 | 8,0 | 8,6 | 10,7 | 12,0 |
| 65 und mehr | 4,2 | 3,6 | 4,7 | 3,7 | 5,1 | 4,3 | 5,4 | 3,8 | 2,7 | 2,5 | 3,5 | 3,4 |
| INSGESAMT | 100 | 100 | 100 | 100 | 100 | 100 | 100 | 100 | 100 | 100 | 100 | 100 |
| 2006 | | | | | | | | | | | | |
| Grundzahlen | | | | | | | | | | | | |
| unter 3 | 478 | 231 | 417 | 208 | 295 | 142 | 320 | 151 | 183 | 89 | 97 | 57 |
| 3 bis unter 6 | 440 | 234 | 444 | 224 | 316 | 168 | 286 | 139 | 124 | 66 | 158 | 85 |
| 6 bis unter 15 | 981 | 502 | 1 046 | 552 | 632 | 315 | 688 | 357 | 349 | 187 | 358 | 195 |
| 15 bis unter 20 | 970 | 437 | 899 | 424 | 580 | 257 | 644 | 276 | 390 | 180 | 255 | 148 |
| 20 bis unter 25 | 3 194 | 1 445 | 3 466 | 1 492 | 1 962 | 855 | 2 746 | 1 135 | 1 232 | 590 | 720 | 357 |
| 25 bis unter 30 | 2 999 | 1 521 | 3 495 | 1 731 | 1 858 | 893 | 2 578 | 1 240 | 1 141 | 628 | 917 | 491 |
| 30 bis unter 35 | 1 977 | 1 138 | 2 342 | 1 329 | 1 166 | 637 | 1 472 | 820 | 811 | 501 | 870 | 509 |
| 35 bis unter 40 | 1 580 | 942 | 1 946 | 1 173 | 923 | 529 | 1 128 | 630 | 657 | 413 | 818 | 543 |
| 40 bis unter 45 | 1 285 | 772 | 1 511 | 951 | 729 | 432 | 820 | 493 | 556 | 340 | 691 | 458 |
| 45 bis unter 50 | 895 | 527 | 1 032 | 653 | 511 | 290 | 501 | 289 | 384 | 237 | 531 | 364 |
| 50 bis unter 65 | 1 274 | 723 | 1 364 | 779 | 695 | 388 | 729 | 388 | 579 | 335 | 635 | 391 |
| 65 und mehr | 629 | 261 | 806 | 361 | 457 | 179 | 576 | 223 | 172 | 82 | 230 | 138 |
| INSGESAMT | 16 702 | 8 733 | 18 768 | 9 877 | 10 124 | 5 085 | 12 488 | 6 141 | 6 578 | 3 648 | 6 280 | 3 736 |
| Verhältniszahlen | | | | | | | | | | | | |
| unter 3 | 2,9 | 2,6 | 2,2 | 2,1 | 2,9 | 2,8 | 2,6 | 2,5 | 2,8 | 2,4 | 1,5 | 1,5 |
| 3 bis unter 6 | 2,6 | 2,7 | 2,4 | 2,3 | 3,1 | 3,3 | 2,3 | 2,3 | 1,9 | 1,8 | 2,5 | 2,3 |
| 6 bis unter 15 | 5,9 | 5,7 | 5,6 | 5,6 | 6,2 | 6,2 | 5,5 | 5,8 | 5,3 | 5,1 | 5,7 | 5,2 |
| 15 bis unter 20 | 5,8 | 5,0 | 4,8 | 4,3 | 5,7 | 5,1 | 5,2 | 4,5 | 5,9 | 4,9 | 4,1 | 4,0 |
| 20 bis unter 25 | 19,1 | 16,5 | 18,5 | 15,1 | 19,4 | 16,8 | 22,0 | 18,5 | 18,7 | 16,2 | 11,5 | 9,6 |
| 25 bis unter 30 | 18,0 | 17,4 | 18,6 | 17,5 | 18,4 | 17,6 | 20,6 | 20,2 | 17,3 | 17,2 | 14,6 | 13,1 |
| 30 bis unter 35 | 11,8 | 13,0 | 12,5 | 13,5 | 11,5 | 12,5 | 11,8 | 13,4 | 12,3 | 13,7 | 13,9 | 13,6 |
| 35 bis unter 40 | 9,5 | 10,8 | 10,4 | 11,9 | 9,1 | 10,4 | 9,0 | 10,3 | 10,0 | 11,3 | 13,0 | 14,5 |
| 40 bis unter 45 | 7,7 | 8,8 | 8,1 | 9,6 | 7,2 | 8,5 | 6,6 | 8,0 | 8,5 | 9,3 | 11,0 | 12,3 |
| 45 bis unter 50 | 5,4 | 6,0 | 5,5 | 6,6 | 5,0 | 5,7 | 4,0 | 4,7 | 5,8 | 6,5 | 8,5 | 9,7 |
| 50 bis unter 65 | 7,6 | 8,3 | 7,3 | 7,9 | 6,9 | 7,6 | 5,8 | 6,3 | 8,8 | 9,2 | 10,1 | 10,5 |
| 65 und mehr | 3,8 | 3,0 | 4,3 | 3,7 | 4,5 | 3,5 | 4,6 | 3,6 | 2,6 | 2,2 | 3,7 | 3,7 |
| INSGESAMT | 100 | 100 | 100 | 100 | 100 | 100 | 100 | 100 | 100 | 100 | 100 | 100 |

Kapitel II Bevölkerungsbewegung

21 Zu- und Fortgezogene 2006 nach Kreisen/Gemeinden

| LAND Stadtverband/Landkreis Gemeinde | Wanderungen insgesamt | | Davon Wanderungen | | | | | | Wanderungs- gewinn/-verlust | |
|--|--------------------------|--------|---|--------|------------------------------------|--------|---------------------------|-------|--------------------------------|-----------------------|
| | | | innerhalb des Saarlandes ¹⁾ | | gegenüber anderen Bundesländern | | über die Bundesgrenzen | | | |
| | Zu- | Fort- | Zu- | Fort- | Zu- | Fort- | Zu- | Fort- | Anzahl | auf 1 000 der Bev. |
| | gezogene | | | | | | | | | |
| SAARLAND | 46 494 | 48 560 | 29 792 | 29 792 | 10 124 | 12 488 | 6 578 | 6 280 | - 2 066 | - 2,0 |
| Stadtverband Saarbrücken | 16 600 | 17 255 | 9 343 | 9 194 | 4 078 | 4 816 | 3 179 | 3 245 | - 655 | - 1,9 |
| Saarbrücken, Landeshauptstadt | 9 703 | 10 006 | 3 959 | 3 702 | 3 187 | 3 667 | 2 557 | 2 637 | - 303 | - 1,7 |
| Friedrichsthal, Stadt | 560 | 522 | 480 | 436 | 63 | 62 | 17 | 24 | + 38 | + 3,4 |
| Großrosseln | 317 | 429 | 243 | 323 | 26 | 51 | 48 | 55 | - 112 | - 12,5 |
| Heusweiler | 966 | 877 | 765 | 672 | 121 | 142 | 80 | 63 | + 89 | + 4,4 |
| Kleinblittersdorf | 538 | 467 | 385 | 314 | 89 | 87 | 64 | 66 | + 71 | + 5,5 |
| Püttlingen, Stadt | 674 | 762 | 553 | 570 | 71 | 137 | 50 | 55 | - 88 | - 4,3 |
| Quierschied | 498 | 565 | 424 | 450 | 56 | 83 | 18 | 32 | - 67 | - 4,7 |
| Riegelsberg | 853 | 876 | 694 | 699 | 130 | 143 | 29 | 34 | - 23 | - 1,5 |
| Sulzbach/Saar, Stadt | 880 | 880 | 695 | 701 | 106 | 115 | 79 | 64 | - | - 0,0 |
| Völklingen, Stadt | 1 611 | 1 871 | 1 145 | 1 327 | 229 | 329 | 237 | 215 | - 260 | - 6,4 |
| Landkreis Merzig-Wadern | 4 663 | 4 501 | 2 826 | 2 747 | 971 | 1 270 | 866 | 484 | + 162 | + 1,5 |
| Beckingen | 763 | 741 | 583 | 538 | 100 | 128 | 80 | 75 | + 22 | + 1,4 |
| Losheim am See | 672 | 656 | 470 | 422 | 140 | 182 | 62 | 52 | + 16 | + 1,0 |
| Merzig, Kreisstadt | 1 272 | 1 159 | 810 | 696 | 281 | 347 | 181 | 116 | + 113 | + 3,7 |
| Mettlach | 509 | 580 | 244 | 335 | 148 | 174 | 117 | 71 | - 71 | - 5,7 |
| Perl | 531 | 394 | 89 | 143 | 82 | 132 | 360 | 119 | + 137 | + 20,3 |
| Wadern, Stadt | 604 | 641 | 416 | 386 | 140 | 212 | 48 | 43 | - 37 | - 2,2 |
| Weiskirchen | 312 | 330 | 214 | 227 | 80 | 95 | 18 | 8 | - 18 | - 2,8 |
| Landkreis Neunkirchen | 5 757 | 6 136 | 4 338 | 4 443 | 1 007 | 1 243 | 412 | 450 | - 379 | - 2,7 |
| Eppelborn | 620 | 670 | 476 | 520 | 103 | 116 | 41 | 34 | - 50 | - 2,8 |
| Illingen | 651 | 767 | 525 | 549 | 77 | 138 | 49 | 80 | - 116 | - 6,4 |
| Merchweiler | 493 | 506 | 421 | 395 | 48 | 79 | 24 | 32 | - 13 | - 1,2 |
| Neunkirchen, Kreisstadt | 1 986 | 2 160 | 1 280 | 1 426 | 490 | 527 | 216 | 207 | - 174 | - 3,5 |
| Ottweiler, Stadt | 589 | 667 | 447 | 448 | 115 | 179 | 27 | 40 | - 78 | - 5,1 |
| Schiffweiler | 823 | 807 | 698 | 665 | 97 | 114 | 28 | 28 | + 16 | + 0,9 |
| Spiesen-Elversberg | 595 | 559 | 491 | 440 | 77 | 90 | 27 | 29 | + 36 | + 2,5 |
| Landkreis Saarlouis | 9 861 | 10 335 | 7 352 | 7 444 | 1 344 | 1 783 | 1 165 | 1 108 | - 474 | - 2,3 |
| Dillingen/Saar, Stadt | 1 260 | 1 200 | 954 | 900 | 178 | 196 | 128 | 104 | + 60 | + 2,8 |
| Lebach, Stadt | 937 | 1 232 | 455 | 630 | 125 | 228 | 357 | 374 | - 295 | - 14,5 |
| Nalbach | 458 | 515 | 390 | 397 | 45 | 67 | 23 | 51 | - 57 | - 6,0 |
| Rehlingen-Siersburg | 654 | 681 | 503 | 480 | 63 | 133 | 88 | 68 | - 27 | - 1,7 |
| Saarlouis, Kreisstadt | 1 974 | 1 939 | 1 445 | 1 446 | 336 | 395 | 193 | 98 | + 35 | + 0,9 |
| Saarwellingen | 602 | 648 | 477 | 520 | 69 | 80 | 56 | 48 | - 46 | - 3,4 |
| Schmelz | 547 | 576 | 416 | 417 | 83 | 132 | 48 | 27 | - 29 | - 1,7 |
| Schwalbach | 717 | 812 | 578 | 599 | 86 | 143 | 53 | 70 | - 95 | - 5,2 |
| Überherrn | 508 | 590 | 351 | 408 | 99 | 108 | 58 | 74 | - 82 | - 6,9 |
| Wadgassen | 801 | 774 | 650 | 563 | 92 | 115 | 59 | 96 | + 27 | + 1,4 |
| Wallerfangen | 506 | 544 | 404 | 420 | 60 | 83 | 42 | 41 | - 38 | - 4,0 |
| Bous | 480 | 452 | 403 | 368 | 52 | 54 | 25 | 30 | + 28 | + 3,8 |
| Ensdorf | 417 | 372 | 326 | 296 | 56 | 49 | 35 | 27 | + 45 | + 6,7 |
| Saarpfalz- Kreis | 6 341 | 6 702 | 3 673 | 3 637 | 1 930 | 2 287 | 738 | 778 | - 361 | - 2,4 |
| Bexbach, Stadt | 844 | 897 | 582 | 546 | 172 | 262 | 90 | 89 | - 53 | - 2,8 |
| Blieskastel, Stadt | 809 | 876 | 520 | 538 | 216 | 258 | 73 | 80 | - 67 | - 2,9 |
| Gersheim | 233 | 315 | 130 | 225 | 72 | 70 | 31 | 20 | - 82 | - 11,5 |
| Homburg, Kreisstadt | 2 281 | 2 386 | 933 | 894 | 1 034 | 1 113 | 314 | 379 | - 105 | - 2,4 |
| Kirkel | 493 | 513 | 354 | 323 | 101 | 140 | 38 | 50 | - 20 | - 2,0 |
| Mandelbachtal | 396 | 395 | 301 | 285 | 59 | 78 | 36 | 32 | + 1 | + 0,1 |
| St. Ingbert, Stadt | 1 285 | 1 320 | 853 | 826 | 276 | 366 | 156 | 128 | - 35 | - 0,9 |
| Landkreis St. Wendel | 3 272 | 3 631 | 2 260 | 2 327 | 794 | 1 089 | 218 | 215 | - 359 | - 3,8 |
| Freisen | 325 | 378 | 185 | 217 | 109 | 128 | 31 | 33 | - 53 | - 6,2 |
| Marpingen | 264 | 380 | 198 | 250 | 51 | 120 | 15 | 10 | - 116 | - 10,4 |
| Namborn | 298 | 309 | 239 | 231 | 47 | 68 | 12 | 10 | - 11 | - 1,5 |
| Nohfelden | 401 | 468 | 252 | 273 | 130 | 167 | 19 | 28 | - 67 | - 6,4 |
| Nonnweiler | 306 | 365 | 170 | 206 | 110 | 135 | 26 | 24 | - 59 | - 6,4 |
| Oberthal | 210 | 247 | 158 | 167 | 42 | 63 | 10 | 17 | - 37 | - 5,7 |
| St. Wendel, Kreisstadt | 1 076 | 1 042 | 753 | 685 | 246 | 288 | 77 | 69 | + 34 | + 1,3 |
| Tholey | 392 | 442 | 305 | 298 | 59 | 120 | 28 | 24 | - 50 | - 3,8 |

1) Einschließlich der Wanderungsfälle von Gemeinde zu Gemeinde innerhalb derselben Kreise.

Kapitel II Bevölkerungsbewegung

22 Eingebürgerte Personen 2003 bis 2006 nach Altersgruppen und ausgewählten früheren Staatsangehörigkeiten

| Gegenstand der Nachweisung | Ins- gesamt | Darunter nach der früheren Staatsangehörigkeit | | | | | | | | |
|-------------------------------|----------------|--|-----------------|-----------------|-------|---------------|---------------|--|--------|--------|
| | | Italien | Kasach- stan | Öster- reich | Polen | Rumä- nien | Russ- land | Ehem. Serbien und Monte- negro | Türkei | Ungarn |
| 2003 | 1 473 | 23 | 36 | 1 | 35 | 12 | 73 | 174 | 454 | 3 |
| 2004 | 1 236 | 44 | 28 | 1 | 59 | 13 | 75 | 53 | 372 | 8 |
| 2005 | 1 211 | 52 | 47 | - | 54 | 30 | 102 | 60 | 297 | 5 |
| 2006 | 1 528 | 57 | 43 | 1 | 49 | 28 | 71 | 86 | 369 | 9 |

2006 nach Geschlecht

| | | | | | | | | | | |
|----------|-----|----|----|---|----|----|----|----|-----|---|
| männlich | 767 | 31 | 13 | - | 14 | 8 | 28 | 54 | 191 | 5 |
| weiblich | 761 | 26 | 30 | 1 | 35 | 20 | 43 | 32 | 178 | 4 |

2006 nach Altersgruppen

| | | | | | | | | | | |
|------------------------------------|-----|----|----|---|----|----|----|----|-----|---|
| Alter von ... bis unter ... Jahren | | | | | | | | | | |
| unter 18 | 354 | 3 | 7 | . | 6 | 2 | 13 | 24 | 113 | 2 |
| 18 - 23 | 179 | 4 | 1 | . | 1 | 2 | 8 | 9 | 65 | 1 |
| 23 - 35 | 455 | 13 | 16 | . | 14 | 11 | 20 | 25 | 132 | - |
| 35 - 45 | 339 | 19 | 11 | . | 15 | 10 | 17 | 22 | 52 | 3 |
| 45 - 60 | 172 | 18 | 6 | . | 11 | 3 | 10 | 6 | 7 | 2 |
| 60 und mehr | 29 | - | 2 | . | 2 | - | 3 | - | - | 1 |

GESUNDHEITSWESEN

Begriffsbestimmungen

Krankenhäuser sind Einrichtungen, die gemäß § 107 Abs. 1 Sozialgesetzbuch V

- der Krankenhausbehandlung oder Geburtshilfe dienen,
- fachlich-medizinisch unter ständiger ärztlicher Leitung stehen, über ausreichende, ihrem Versorgungsauftrag entsprechende diagnostische und therapeutische Möglichkeiten verfügen und nach wissenschaftlich anerkannten Methoden arbeiten,
- mit Hilfe von jederzeit verfügbarem ärztlichem, Pflege-, Funktions- und medizinisch-technischem Personal darauf eingerichtet sind, vorwiegend durch ärztliche und pflegerische Hilfeleistung Krankheiten der Patienten zu erkennen, zu heilen, ihre Verschlimmerung zu verhüten, Krankheitsbeschwerden zu lindern oder Geburtshilfe zu leisten,

und in denen

- die Patienten untergebracht und gepflegt werden können.

Vorsorge- oder Rehabilitationseinrichtungen sind Einrichtungen, die gemäß § 107 Abs. 2 Sozialgesetzbuch V

- der stationären Behandlung dienen, um
 - eine Schwächung der Gesundheit, die in absehbarer Zeit voraussichtlich zu einer Krankheit führen würde, zu beseitigen oder einer Gefährdung der gesundheitlichen Entwicklung eines Kindes entgegenzuwirken (Vorsorge), oder
 - eine Krankheit zu heilen, ihre Verschlimmerung zu verhüten oder Krankheitsbeschwerden zu lindern oder im Anschluss an Krankenhausbehandlung den dabei erzielten Behandlungserfolg zu sichern oder zu festigen, auch mit dem Ziel, einer drohenden Behinderung vorzubeugen, eine Behinderung zu beseitigen, zu bessern oder eine Verschlimmerung zu verhüten oder Pflegebedürftigkeit zu vermeiden oder zu mindern (Rehabilitation),
- fachlich-medizinisch unter ständiger ärztlicher Verantwortung und unter Mitwirkung von besonders geschultem Personal darauf eingerichtet sind, den Gesundheitszustand der Patienten nach einem ärztlichen Behandlungsplan vorwiegend durch Anwendung von Heilmitteln einschließlich Krankengymnastik, Bewegungstherapie, Sprachtherapie oder Arbeits- und Beschäftigungstherapie, ferner durch andere geeignete Hilfen, auch durch geistige und seelische Einwirkungen, zu verbessern und den Patienten bei der Entwicklung eigener Abwehr- und Heilungskräfte zu helfen,

und in denen

- die Patienten untergebracht und gepflegt werden können.

Kapitel III Gesundheitswesen

1 Krankenhäuser: Krankenbetten, Berechnungs-/Belegungstage

| Pos.- Nr. | Krankenhäuser - Fachabteilungen - | Kranken- häuser/ Fach- abteilungen | Aufgestellte Betten | | | Berechnungs-/ Belegungstage | |
|--------------|--------------------------------------|---|---------------------|---------------------|------------------|--------------------------------|---|
| | | | ins- gesamt | darunter | | ins- gesamt | dar. für Intensiv- behandlung/ -über- wachung |
| | | | | Intensiv- betten | Beleg- betten | | |

nach Größenklassen

| | Krankenhäuser mit ... bis unter ... Betten | | | | | | |
|---|--|-----------|--------------|------------|------------|------------------|----------------|
| 1 | unter 150 | 6 | 566 | 27 | 101 | 150 655 | 8 826 |
| 2 | 150 - 250 | 9 | 1 709 | 74 | 157 | 448 529 | 24 666 |
| 3 | 250 - 400 | 8 | 2 606 | 116 | 85 | 822 141 | 35 085 |
| 4 | 400 und mehr | 3 | 2 424 | 238 | 4 | 695 104 | 70 787 |
| 5 | INSGESAMT | 26 | 7 305 | 455 | 347 | 2 116 429 | 139 364 |

nach Fach

| | | | | | | | |
|----|---|------------|--------------|------------|------------|------------------|----------------|
| 1 | Augenheilkunde | 3 | 122 | - | - | 36 598 | 27 |
| 2 | Chirurgie | 21 | 1 377 | 78 | 32 | 355 821 | 24 415 |
| 3 | Frauenheilkunde und Geburtshilfe | 16 | 517 | - | 132 | 140 358 | 460 |
| 4 | Hals-Nasen-Ohrenheilkunde | 12 | 184 | 9 | 62 | 49 498 | 2 641 |
| 5 | Haut- und Geschlechtskrankheiten | 2 | 65 | - | 10 | . | . |
| 6 | Herzchirurgie | 1 | 47 | 18 | - | . | . |
| 7 | Innere Medizin | 25 | 2 478 | 164 | 32 | 742 472 | 55 357 |
| 8 | Kinderchirurgie | 2 | 29 | - | - | . | . |
| 9 | Kinderheilkunde | 8 | 360 | 56 | - | 85 060 | 13 283 |
| 10 | Mund-Kiefer-Gesichtschirurgie | 2 | 38 | 2 | - | . | . |
| 11 | Neurochirurgie | 3 | 101 | 15 | 8 | 34 541 | 4 857 |
| 12 | Neurologie | 9 | 480 | 24 | - | 162 108 | 7 499 |
| 13 | Nuklearmedizin | 2 | 20 | - | - | . | . |
| 14 | Orthopädie | 10 | 415 | 18 | 46 | 117 393 | 5 810 |
| 15 | Plastische Chirurgie | 1 | 24 | 1 | - | . | . |
| 16 | Strahlentherapie | 4 | 87 | - | - | 18 361 | 16 |
| 17 | Urologie | 9 | 241 | 17 | 25 | 67 678 | 4 705 |
| 18 | Sonstige Fachbereiche/Allgemeinbetten | 9 | 117 | 47 | - | 23 678 | 11 083 |
| 19 | Allgemeine Fachabteilungen zusammen | 139 | 6 702 | 449 | 347 | 1889 326 | 137 033 |
| 20 | Psychiatrische Fachabteilungen zusammen | 9 | 603 | 6 | - | 227 103 | 2 331 |
| 21 | Fachabteilungen insgesamt | 148 | 7 305 | 455 | 347 | 2 116 429 | 139 364 |

1) Die Fallzahl beinhaltet nach der Novellierung der KHStatV auch die Stundenfälle; Pos.-Nrn. 20 und 21 ohne interne Verlegungen.

Kapitel III Gesundheitswesen

und Patientenbewegungen 2005

| Patientenzugang | | Patientenabgang | | | Fallzahl ¹⁾ | Nutzungsgrad der Betten in Prozent | | Verweil- dauer in Tagen |
|--|--|--|---|-----------|------------------------|------------------------------------|------------------------------|-------------------------------|
| Aufnahmen in die vollstationäre Behandlung | | Entlassungen aus der vollstationären Behandlung (ohne Sterbefälle) | | durch Tod | | ins- gesamt | darunter Intensiv- betten | |
| ins- gesamt | dar. Ver- legungen aus anderen Kranken- häusern | ins- gesamt | dar. Ver- legungen in andere Kranken- häuser | | | | | |

der Bettenkapazität

| | | | | | | | | |
|----------------|---------------|----------------|---------------|--------------|----------------|-------------|-------------|------------|
| 16 148 | 1 210 | 16 149 | 1 154 | 301 | 16 300 | 72,9 | 89,6 | 9,2 |
| 57 679 | 883 | 55 963 | 2 302 | 1 806 | 57 724 | 71,9 | 91,3 | 7,8 |
| 93 189 | 4 605 | 92 425 | 4 523 | 2 268 | 93 941 | 86,4 | 82,9 | 8,8 |
| 89 744 | 4 795 | 87 840 | 3 625 | 1 859 | 89 722 | 78,6 | 81,5 | 7,7 |
| 256 760 | 11 493 | 252 377 | 11 604 | 6 234 | 257 686 | 79,4 | 83,9 | 8,2 |

abteilungen

| | | | | | | | | |
|----------------|---------------|----------------|---------------|--------------|----------------|-------------|-------------|------------|
| 6 993 | 22 | 6 894 | 25 | - | 7 042 | 82,2 | - | 5,2 |
| 42 217 | 1 013 | 42 564 | 1 413 | 850 | 47 578 | 70,8 | 85,8 | 7,5 |
| 25 494 | 429 | 25 062 | 380 | 71 | 26 244 | 74,4 | - | 5,4 |
| 9 535 | 47 | 9 468 | 38 | 21 | 9 807 | 73,7 | 80,4 | 5,1 |
| . | . | . | . | . | . | . | . | . |
| . | . | . | . | . | . | . | . | . |
| 90 290 | 5 697 | 87 376 | 6 753 | 4 044 | 98 873 | 82,1 | 92,5 | 7,5 |
| . | . | . | . | . | . | . | . | . |
| 14 816 | 530 | 15 126 | 159 | 48 | 15 435 | 64,7 | 65,0 | 5,5 |
| . | . | . | . | . | . | . | . | . |
| 2 986 | 488 | 2 931 | 220 | 104 | 3 182 | 93,7 | 88,7 | 10,9 |
| 17 695 | 854 | 17 356 | 1 013 | 323 | 18 895 | 92,5 | 85,6 | 8,6 |
| . | . | . | . | . | . | . | . | . |
| 11 078 | 120 | 10 896 | 125 | 26 | 11 581 | 77,5 | 88,4 | 10,1 |
| . | . | . | . | . | . | . | . | . |
| 1 963 | 66 | 1 948 | 53 | 72 | 2 140 | 57,8 | - | 8,6 |
| 11 260 | 382 | 11 203 | 150 | 56 | 11 870 | 76,9 | 75,8 | 5,7 |
| 3 532 | 203 | 2 539 | 421 | 527 | 3 299 | 55,5 | 64,6 | 7,2 |
| 245 773 | 10 226 | 241 415 | 11 003 | 6 214 | 266 635 | 77,2 | 83,6 | 7,1 |
| 10 987 | 1 267 | 10 962 | 601 | 20 | 10 985 | 103,2 | 106,4 | 20,7 |
| 256 760 | 11 493 | 252 377 | 11 604 | 6 234 | 257 686 | 79,4 | 83,9 | 8,2 |

Kapitel III Gesundheitswesen

2 Aus dem Krankenhaus entlassene oder verstorbene vollstationäre

| Pos. Nr. ICD-10 | Hauptdiagnose | Entlassene oder | | | | |
|--------------------|--|-----------------|------------------------|-------|--------|---------|
| | | ins- gesamt | davon im Alter von ... | | | |
| | | | unter 1 Jahr | 1 - 5 | 5 - 15 | 15 - 25 |
| Männ | | | | | | |
| A00 - B99 | Bestimmte infektiöse und parasitäre Krankheiten | 3 409 | 246 | 515 | 389 | 232 |
| C00 - D48 | Neubildungen | 15 366 | 32 | 99 | 205 | 158 |
| D50 - D90 | Krankheiten des Blutes und der blutbildenden Organe sowie bestimmte Störungen mit Beteiligung des Immunsystems | 709 | 19 | 35 | 54 | 31 |
| E00 - E90 | Endokrine, Ernährungs- und Stoffwechselkranheiten | 2 672 | 11 | 23 | 145 | 62 |
| F00 - F99 | Psychische und Verhaltensstörungen | 8 972 | 5 | 88 | 501 | 988 |
| G00 - G99 | Krankheiten des Nervensystems | 7 106 | 45 | 121 | 341 | 235 |
| H00 - H59 | Krankheiten des Auges und der Augenanhangsgebilde | 2 743 | 14 | 25 | 69 | 61 |
| H60 - H95 | Krankheiten des Ohres und des Warzenfortsatzes | 964 | 17 | 64 | 66 | 47 |
| I00 - I99 | Krankheiten des Kreislaufsystems | 21 695 | 15 | 25 | 128 | 201 |
| J00 - J99 | Krankheiten des Atmungssystems | 9 415 | 397 | 1 124 | 838 | 539 |
| K00 - K93 | Krankheiten des Verdauungssystems | 12 193 | 132 | 129 | 494 | 624 |
| L00 - L99 | Krankheiten der Haut und der Unterhaut | 1 466 | 35 | 55 | 79 | 189 |
| M00 - M99 | Krankheiten des Muskel-Skelett-Systems und des Bindegewebes | 8 227 | 9 | 29 | 148 | 291 |
| N00 - N99 | Krankheiten des Urogenitalsystems | 5 798 | 64 | 65 | 215 | 240 |
| O00 - O99 | Schwangerschaft, Geburt und Wochenbett | - | - | - | - | - |
| P00 - P96 | Bestimmte Zustände, die ihren Ursprung in der Perinatalperiode haben | 1 378 | 1 377 | 1 | - | - |
| Q00 - Q99 | Angeborene Fehlbildungen, Deformitäten und Chromosomenanomalien | 839 | 211 | 197 | 217 | 54 |
| R00 - R99 | Symptome und abnorme klinische und Laborbefunde, die andernorts nicht klassifiziert sind | 4 377 | 88 | 115 | 328 | 236 |
| S00 - T98 | Verletzungen und best. andere Folgen äußerer Ursachen | 11 196 | 156 | 436 | 972 | 1 605 |
| A00 - T98 | Zusammen | 118 525 | 2 873 | 3 146 | 5 189 | 5 793 |
| | Ohne Diagnoseangabe | 53 | - | 1 | 2 | - |
| Z00 - Z99 | Faktoren, die den Gesundheitszustand beeinflussen und zur Inanspruchnahme des Gesundheitswesens führen | 4 296 | 3 066 | 113 | 69 | 42 |
| | INSGESAMT | 122 874 | 5 939 | 3 260 | 5 260 | 5 835 |
| Weib | | | | | | |
| A00 - B99 | Bestimmte infektiöse und parasitäre Krankheiten | 3 490 | 247 | 421 | 353 | 277 |
| C00 - D48 | Neubildungen | 14 069 | 41 | 84 | 120 | 179 |
| D50 - D90 | Krankheiten des Blutes und der blutbildenden Organe sowie bestimmte Störungen mit Beteiligung des Immunsystems | 930 | 9 | 14 | 43 | 28 |
| E00 - E90 | Endokrine, Ernährungs- und Stoffwechselkranheiten | 3 965 | 6 | 24 | 89 | 77 |
| F00 - F99 | Psychische und Verhaltensstörungen | 8 494 | 8 | 41 | 279 | 895 |
| G00 - G99 | Krankheiten des Nervensystems | 6 360 | 32 | 70 | 256 | 326 |
| H00 - H59 | Krankheiten des Auges und der Augenanhangsgebilde | 3 162 | 10 | 27 | 78 | 67 |
| H60 - H95 | Krankheiten des Ohres und des Warzenfortsatzes | 1 262 | 21 | 45 | 64 | 52 |
| I00 - I99 | Krankheiten des Kreislaufsystems | 20 290 | 15 | 18 | 123 | 158 |
| J00 - J99 | Krankheiten des Atmungssystems | 7 930 | 265 | 769 | 735 | 739 |
| K00 - K93 | Krankheiten des Verdauungssystems | 12 198 | 65 | 107 | 462 | 884 |
| L00 - L99 | Krankheiten der Haut und der Unterhaut | 1 298 | 18 | 45 | 81 | 131 |
| M00 - M99 | Krankheiten des Muskel-Skelett-Systems und des Bindegewebes | 9 777 | 3 | 26 | 122 | 264 |
| N00 - N99 | Krankheiten des Urogenitalsystems | 7 220 | 22 | 53 | 169 | 665 |
| O00 - O99 | Schwangerschaft, Geburt und Wochenbett | 11 275 | - | - | 7 | 2 755 |
| P00 - P96 | Bestimmte Zustände, die ihren Ursprung in der Perinatalperiode haben | 1 166 | 1 165 | 1 | - | - |
| Q00 - Q99 | Angeborene Fehlbildungen, Deformitäten und Chromosomenanomalien | 685 | 150 | 93 | 122 | 99 |
| R00 - R99 | Symptome und abnorme klinische und Laborbefunde, die andernorts nicht klassifiziert sind | 5 141 | 106 | 95 | 357 | 479 |
| S00 - T98 | Verletzungen, Vergiftungen und best. andere Folgen äußerer Ursachen | 11 134 | 129 | 377 | 587 | 677 |
| A00 - T98 | Zusammen | 129 846 | 2 312 | 2 310 | 4 047 | 8 752 |
| | Ohne Diagnoseangabe | 145 | - | - | - | 9 |
| Z00 - Z99 | Faktoren, die den Gesundheitszustand beeinflussen und zur Inanspruchnahme des Gesundheitswesens führen | 4 405 | 3 044 | 112 | 66 | 75 |
| | INSGESAMT | 134 396 | 5 356 | 2 422 | 4 113 | 8 836 |

*) Einschließlich Stundenfälle.

Kapitel III Gesundheitswesen

Patienten 2005*) nach Altersgruppen und Diagnosen

| verstorbene Patienten | | | | | | | | Pos. Nr. ICD-10 |
|-----------------------|---------|---------|---------|---------|---------|-----------------|-----------|--------------------|
| bis unter ... Jahren | | | | | | | | |
| 25 - 35 | 35 - 40 | 40 - 45 | 45 - 55 | 55 - 65 | 65 - 75 | 75 oder mehr | unbekannt | |
| lich | | | | | | | | |
| 193 | 132 | 141 | 301 | 287 | 494 | 479 | - | A00 - B99 |
| 178 | 223 | 444 | 1 835 | 3 587 | 5 420 | 3 185 | - | C00 - D48 |
| 15 | 15 | 19 | 49 | 95 | 185 | 192 | - | D50- D90 |
| 83 | 57 | 75 | 412 | 499 | 745 | 560 | - | E00 - E90 |
| 1 204 | 917 | 1 086 | 1 804 | 881 | 780 | 718 | - | F00 - F99 |
| 293 | 358 | 473 | 1 218 | 1 258 | 1 569 | 1 195 | - | G00 - G99 |
| 84 | 82 | 93 | 265 | 398 | 852 | 800 | - | H00 - H59 |
| 66 | 65 | 80 | 168 | 144 | 152 | 95 | - | H60 - H95 |
| 278 | 344 | 635 | 2 723 | 4 298 | 7 198 | 5 850 | - | I00 - I99 |
| 550 | 332 | 422 | 777 | 939 | 1 664 | 1 833 | - | J00 - J99 |
| 626 | 614 | 725 | 2 028 | 2 007 | 2 722 | 2 092 | - | K00 - K93 |
| 170 | 99 | 96 | 220 | 181 | 186 | 156 | - | L00 - L99 |
| 457 | 508 | 757 | 1 802 | 1 556 | 1 750 | 920 | - | M00 - M99 |
| 281 | 279 | 333 | 779 | 878 | 1 477 | 1 187 | - | N00 - N99 |
| - | - | - | - | - | - | - | - | O00 - O99 |
| - | - | - | - | - | - | - | - | P00 - P96 |
| 36 | 16 | 32 | 33 | 14 | 24 | 5 | - | Q00 - Q99 |
| 253 | 200 | 226 | 531 | 571 | 895 | 934 | - | R00- R99 |
| 1 052 | 730 | 873 | 1 597 | 1 164 | 1 340 | 1 271 | - | S00 - T98 |
| 5 819 | 4 971 | 6 510 | 16 542 | 18 757 | 27 453 | 21 472 | - | A00 - T98 |
| 12 | 16 | 9 | 4 | 3 | 2 | 4 | - | |
| 55 | 46 | 67 | 175 | 186 | 262 | 215 | - | Z00 - Z99 |
| 5 886 | 5 033 | 6 586 | 16 721 | 18 946 | 27 717 | 21 691 | - | |
| lich | | | | | | | | |
| 193 | 112 | 105 | 234 | 248 | 448 | 852 | - | A00 - B99 |
| 334 | 626 | 1 057 | 2 437 | 2 656 | 3 626 | 2 909 | - | C00 - D48 |
| 30 | 25 | 43 | 74 | 106 | 208 | 350 | - | D50- D90 |
| 138 | 169 | 180 | 443 | 524 | 884 | 1 431 | - | E00 - E90 |
| 890 | 617 | 820 | 1 544 | 932 | 953 | 1 515 | - | F00 - F99 |
| 336 | 267 | 352 | 778 | 792 | 1 227 | 1 924 | - | G00 - G99 |
| 51 | 47 | 71 | 218 | 364 | 935 | 1 294 | - | H00 - H59 |
| 73 | 54 | 91 | 217 | 202 | 248 | 195 | - | H60 - H95 |
| 217 | 294 | 411 | 1 540 | 2 498 | 5 541 | 9 475 | - | I00 - I99 |
| 471 | 290 | 332 | 591 | 650 | 995 | 2 093 | - | J00 - J99 |
| 673 | 529 | 628 | 1 401 | 1 547 | 2 428 | 3 474 | - | K00 - K93 |
| 117 | 67 | 62 | 150 | 120 | 189 | 318 | - | L00 - L99 |
| 382 | 389 | 554 | 1 428 | 1 632 | 2 636 | 2 341 | - | M00 - M99 |
| 693 | 599 | 707 | 1 070 | 800 | 1 151 | 1 291 | - | N00 - N99 |
| 6 321 | 1 837 | 340 | 15 | - | - | - | - | O00 - O99 |
| - | - | - | - | - | - | - | - | P00 - P96 |
| 45 | 28 | 17 | 50 | 44 | 25 | 12 | - | Q00 - Q99 |
| 286 | 207 | 257 | 487 | 522 | 799 | 1 546 | - | R00- R99 |
| 506 | 382 | 456 | 991 | 1 127 | 1 858 | 4 044 | - | S00 - T98 |
| 11 756 | 6 539 | 6 483 | 13 668 | 14 764 | 24 151 | 35 064 | - | A00 - T98 |
| 60 | 29 | 18 | 14 | 4 | 4 | 7 | - | |
| 120 | 82 | 86 | 194 | 186 | 215 | 225 | - | Z00 - Z99 |
| 11 936 | 6 650 | 6 587 | 13 876 | 14 954 | 24 370 | 35 296 | - | |

Kapitel III Gesundheitswesen

3 Ärztliches Personal in Krankenhäusern 2005 nach funktioneller Stellung und Größenklassen der Bettenkapazität

| Krankenhäuser mit ... bis unter ... Betten | Kranken- häuser | Hauptamtliche Ärzte/-innen | | | | | | Nichthauptamtliche Ärzte/-innen | | Nach- richtlich |
|--|--------------------|----------------------------|--|------------------------------|---------------------------|-------------------------------------|---|------------------------------------|---|--------------------|
| | | zu- sammen | und zwar | | | | | Beleg- ärzte/- innen | von Beleg- ärzten/ -innen angestellt | |
| | | | Teilzeit- beschäf- tigte/ gering- fügig Beschäf- tigte | Leitende Ärzte/ -innen | Ober- ärzte/ -innen | Assis- tenz- ärzte/ -innen | Voll- kräfte im Jahres- durch- schnitt | | | |
| unter 150 | 6 | 81 | 17 | 7 | 19 | 55 | 76 | 25 | 8 | - |
| 150 - 250 | 9 | 332 | 40 | 47 | 79 | 206 | 305 | 20 | - | - |
| 250 - 400 | 8 | 663 | 87 | 67 | 157 | 439 | 615 | 11 | - | - |
| 400 und mehr | 3 | 891 | 397 | 27 | 79 | 785 | 823 | 1 | - | 3 |
| INSGESAMT | 26 | 1 967 | 541 | 148 | 334 | 1 485 | 1 817 | 57 | 8 | 3 |

4 Nichtärztliches Personal in Krankenhäusern 2005 nach Personalgruppen/Berufsbezeichnungen

| Personalgruppe/Berufsbezeichnung | Krankenhäuser | Beschäftigte | | | Darunter Teilzeitbeschäftigte/geringfügig Beschäftigte | | |
|---|---------------|---------------|--------------|---------------|--|------------|--------------|
| | | insgesamt | männlich | weiblich | insgesamt | männlich | weiblich |
| Pflegedienst | 26 | 6 522 | 1 093 | 5 429 | 2 998 | 145 | 2 853 |
| dar. Gesundheits- und Krankenpfleger/-innen | 25 | 5 245 | 1 015 | 4 230 | 2 244 | 114 | 2 130 |
| Krankenpflegehelfer/-innen | 21 | 161 | 18 | 143 | 84 | 1 | 83 |
| Gesundheits- und Kinderkrankenpfleger/-innen | 15 | 731 | 15 | 716 | 411 | 2 | 409 |
| Medizinisch-technischer Dienst | 26 | 2 455 | 338 | 2 117 | 1 214 | 75 | 1 139 |
| dar. Med.-techn. Assistenten/-innen | 10 | 39 | - | 39 | 22 | - | 22 |
| Med.-techn. Radiologieassistenten/-innen | 24 | 247 | 27 | 220 | 119 | 6 | 113 |
| Med.-techn. Laboratoriumsassistenten/-innen | 25 | 317 | 26 | 291 | 160 | 5 | 155 |
| Apothekenpersonal | 8 | 81 | 16 | 65 | 31 | 1 | 30 |
| Krankengymnasten/-innen, Psychotherapeuten/-innen | 25 | 186 | 42 | 144 | 82 | 7 | 75 |
| Sozialarbeiter/-innen | 23 | 89 | 21 | 68 | 51 | 5 | 46 |
| Funktionsdienst (einschließlich des dort tätigen Pflegepersonals) | 26 | 1 679 | 479 | 1 200 | 739 | 61 | 678 |
| dar. Personal im Operationsdienst | 21 | 524 | 149 | 375 | 199 | 19 | 180 |
| Personal in der Anästhesie | 20 | 226 | 133 | 93 | 61 | 11 | 50 |
| Personal in der Ambulanz und in Polikliniken | 17 | 298 | 51 | 247 | 146 | 3 | 143 |
| Festangestellte Hebammen/Entbindungspfleger | 8 | 85 | - | 85 | 67 | - | 67 |
| Klinisches Hauspersonal | 12 | 582 | 13 | 569 | 283 | - | 283 |
| Wirtschafts- und Versorgungsdienst | 25 | 1 333 | 324 | 1 009 | 637 | 41 | 596 |
| Technischer Dienst | 26 | 328 | 303 | 25 | 26 | 21 | 5 |
| Verwaltungsdienst | 25 | 1 139 | 414 | 725 | 403 | 45 | 358 |
| Sonderdienste | 23 | 72 | 31 | 41 | 27 | 2 | 25 |
| Sonstiges Personal | 23 | 241 | 175 | 66 | 23 | 3 | 20 |
| Nichtärztliches Personal insgesamt | 26 | 14 351 | 3 170 | 11 181 | 6 350 | 393 | 5 957 |

5 Vorsorge- oder Rehabilitationseinrichtungen: Krankbetten, Pflegetage und Patientenbewegungen 2005

| Einrichtungen Fachabteilungen | Vorsorge- oder Reha- bilitations- einrichtungen/ Fach- abteilungen | Aufgestellte Betten | Pflegetage | Fallzahl | Nutzungsgrad der Betten | Verweil- dauer |
|---|---|------------------------|----------------|---------------|----------------------------|-------------------|
| | | | | | in Prozent | in Tagen |
| nach Größenklassen der Bettenkapazität | | | | | | |
| Einrichtungen mit ... bis unter ... Betten | | | | | | |
| unter 50 | 3 | 84 | 18 590 | 498 | 60,6 | 37,3 |
| 50 - 100 | 8 | 537 | 158 239 | 4 878 | 80,7 | 32,4 |
| 100 - 200 | 3 | 484 | 151 458 | 4 730 | 85,7 | 32,0 |
| 200 und mehr | 5 | 1 953 | 486 735 | 17 144 | 68,3 | 28,4 |
| INSGESAMT | 19 | 3 058 | 815 022 | 27 246 | 73,0 | 29,9 |
| nach Fachabteilungen | | | | | | |
| Haut- und Geschlechtskrankheiten | - | - | - | - | - | - |
| Innere Medizin | 10 | 911 | 244 522 | 9 960 | 73,5 | 24,6 |
| dar. Endokrinologie | - | - | - | - | - | - |
| Gastroenterologie | 2 | 158 | . | . | . | . |
| Kardiologie | 2 | 155 | . | . | . | . |
| Nephrologie | - | - | - | - | - | - |
| Rheumatologie | - | - | - | - | - | - |
| Kinderheilkunde | - | - | - | - | - | - |
| Neurologie | 4 | 325 | 88 381 | 2 864 | 74,5 | 30,9 |
| Orthopädie | 3 | 926 | 204 414 | 8 585 | 60,5 | 23,8 |
| dar. Rheumatologie | - | - | - | - | - | - |
| Physikalische und Rehabilitative Medizin | 1 | 36 | . | . | . | . |
| Psychiatrie und Psychotherapie | 1 | 72 | . | . | . | . |
| Psychotherapeutische Medizin | 2 | 319 | . | . | . | . |
| Sonstige Fachbereiche | 4 | 414 | 132 378 | 2 552 | 87,6 | 51,9 |
| Fachabteilungen insgesamt | 26 | 3 058 | 815 022 | 27 246 | 73,0 | 29,9 |

Diagnosen der Krankenhauspatienten im Saarland 2005

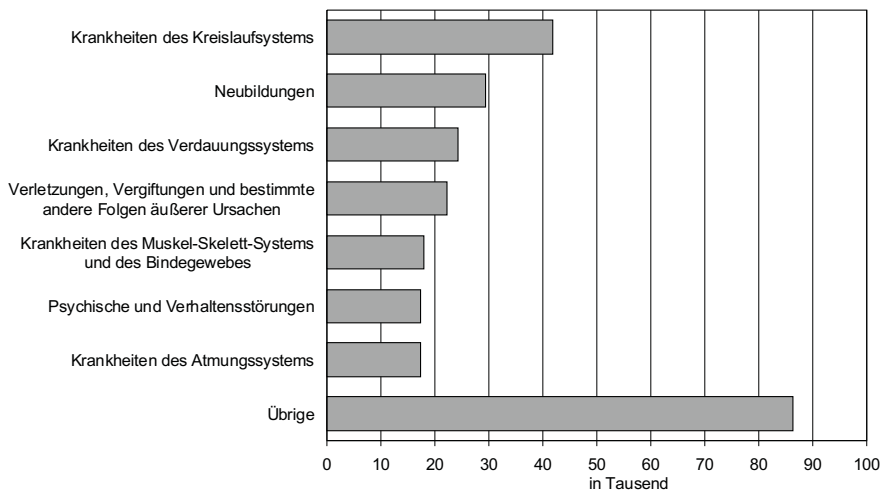

Kapitel III Gesundheitswesen

6 Schwangerschaftsabbrüche *) 2003 bis 2006

| Gegenstand der Nachweisung | Jahr | | | |
|---|--------------|--------------|--------------|--------------|
| | 2003 | 2004 | 2005 | 2006 |
| Schwangerschaftsabbrüche insgesamt | 1 459 | 1 428 | 1 400 | 1 257 |
| nach Altersgruppen | | | | |
| Alter von ... bis unter ... Jahren | | | | |
| unter 15 | 8 | 14 | 6 | 10 |
| 15 - 18 | 74 | 64 | 73 | 52 |
| 18 - 25 | 437 | 481 | 445 | 387 |
| 25 - 30 | 315 | 309 | 325 | 266 |
| 30 - 35 | 271 | 236 | 255 | 240 |
| 35 - 40 | 241 | 217 | 207 | 196 |
| 40 - 45 | 103 | 100 | 81 | 95 |
| 45 und mehr | 10 | 7 | 8 | 11 |
| nach dem Familienstand | | | | |
| Ledig | 677 | 718 | 682 | 591 |
| Verheiratet | 714 | 636 | 660 | 617 |
| Verwitwet | 7 | 7 | 3 | 2 |
| Geschieden | 61 | 67 | 55 | 47 |
| nach Begründung des Abbruchs | | | | |
| Medizinische Indikation | 58 | 50 | 27 | 41 |
| Kriminologische Indikation | - | 1 | 1 | - |
| Beratungsregelung | 1 401 | 1 377 | 1 372 | 1 216 |
| nach der Art des Eingriffs | | | | |
| Curettage | 257 | 209 | 354 | 170 |
| Vakuumaspiration | 1 072 | 1 110 | 980 | 1 006 |
| Hysterotomie/Hysterektomie | 3 | 2 | - | - |
| Medikamentöser Abbruch | 86 | 36 | 15 | 33 |
| Mifegyne | 41 | 71 | 51 | 48 |
| nach der Dauer der abgebrochenen Schwangerschaft | | | | |
| Dauer von ... bis unter ... Wochen | | | | |
| unter 6 | 147 | 184 | 160 | 167 |
| 6 - 8 | 597 | 566 | 585 | 542 |
| 8 - 10 | 441 | 392 | 415 | 328 |
| 10 - 13 | 239 | 251 | 225 | 187 |
| 13 - 23 | 33 | 33 | 14 | 30 |
| 23 und mehr | 2 | 2 | 1 | 3 |
| nach dem Ort des Eingriffs | | | | |
| Krankenhaus (ambulant) | 66 | 66 | 77 | 43 |
| Krankenhaus (stationär) | 71 | 35 | 16 | 32 |
| Gynäkologische Praxis | 1 322 | 1 327 | 1 307 | 1 182 |
| nach Anzahl der vorangegangenen Lebendgeborenen | | | | |
| Keine | 565 | 568 | 554 | 481 |
| 1 | 391 | 358 | 373 | 328 |
| 2 | 348 | 346 | 302 | 297 |
| 3 | 102 | 119 | 118 | 108 |
| 4 | 33 | 26 | 32 | 33 |
| 5 und mehr | 20 | 11 | 21 | 10 |

*) Frauen mit Wohnsitz im Saarland.

BILDUNG UND KULTUR

Vorbemerkungen

Dieser Abschnitt enthält Ergebnisse der Statistiken über Kinderkrippen und Kinderhorte, Einrichtungen der vorschulischen Erziehung, allgemeinbildende und berufliche Schulen (öffentliche und private), Hochschulen und Einrichtungen der Weiterbildung sowie sonstige Kulturstatistiken. Grundlage der Statistiken über die Einrichtungen der vorschulischen Erziehung, die Schulen, Hochschulen und Einrichtungen der Weiterbildung sind die Erhebungen an diesen Bildungseinrichtungen. Grundlage der übrigen Kulturstatistiken sind die Geschäftsstatistiken der jeweiligen Bildungseinrichtungen bzw. Organisationen.

Kinderkrippen sind Einrichtungen, in denen Kinder im Alter bis zu drei Jahren tagsüber pflegerisch und erzieherisch betreut werden.

Kinderhorte sind Einrichtungen, in denen Kinder im schulpflichtigen Alter nach Beendigung des Unterrichts pflegerisch und erzieherisch betreut werden. Der Betreuung behinderter Kinder widmen sich Tagesstätten, die von der "Lebenshilfe für das behinderte Kind e.V." sowie von Trägern der Freien Wohlfahrtspflege getragen werden.

Vorschulische Einrichtungen sind **Kindergärten** freier und öffentlicher Träger zur Erziehung und Pflege von Kindern, die das 3. Lebensjahr vollendet haben und noch nicht schulpflichtig sind. Ausnahmsweise können auch Kinder aufgenommen werden, die das 3. Lebensjahr noch nicht vollendet haben. Ebenso ist die Integration von behinderten Kindern möglich.

Für Kinder, die bei Beginn der Schulpflicht noch nicht schulreif sind, sind in der Grundschule besondere Fördermaßnahmen vorgesehen; sie werden je nach schulorganisatorischen und personellen Gegebenheiten an der jeweils zuständigen Grundschule als Maßnahmen für einzelne Kinder in der jeweiligen Klasse oder für eine Gruppe von Kindern oder in zentralisierten Einrichtungen (**Schulkindergärten**), die Bestandteil der jeweiligen Grundschule sind, durchgeführt. Für Kinder, die infolge ihrer körperlichen, geistigen, seelischen oder sozialen Entwicklung so behindert sind, dass sie schon vor Beginn der Schulpflicht förderungsbedürftig erscheinen, sind an der Schule für Behinderte besondere Fördermaßnahmen vorgesehen; diese können auch in einem Schulkindergarten, der Bestandteil der jeweiligen Schule für Behinderte ist, durchgeführt werden.

Allgemeinbildende Schulen sind die Grundschulen, Hauptschulen, Realschulen, Erweiterten Realschulen, Sekundarschulen, Gesamtschulen, Waldorf-Schulen, Schulen für Behinderte, Gymnasien und das Saarland-Kolleg.

Die **Grundschule** ist die Schule, die von allen Kindern nach Maßgabe der gesetzlichen Vorschriften über die Schulpflicht besucht werden muss. Sie führt in schulisches Lernen ein und legt die Grundlage für die weitere Bildung. Die Grundschule umfasst die Klassenstufen 1 - 4.

Die **Hauptschule** vermittelt eine allgemeine Bildung, die zugleich Grundlage für die Berufsausbildung oder weiterführende, insbesondere berufsbezogene Bildungsgänge ist. Die Hauptschule schließt mit dem Hauptschulabschluss ab. An einzelnen Schulstandorten kann nach erfolgreichem Besuch eines freiwilligen 10. Schuljahres auch an der Hauptschule ein mittlerer Bildungsabschluss erworben werden. Das Angebot des freiwilligen 10. Schuljahres läuft aus.

Die **Realschule** wird 6- oder 4-stufig nur noch an drei Standorten in privater Trägerschaft angeboten. Die Realschule vermittelt eine erweiterte allgemeine Bildung, die zugleich Grundlage einer Berufsausbildung oder weiterführender berufsbezogener oder studienbezogener Bildungsgänge ist. Sie führt zu einem mittleren Bildungsabschluss. Absolventen der Realschulen können unter bestimmten Voraussetzungen in die Klassenstufe 10 oder 11 eines Gymnasiums oder einer Gesamtschule aufgenommen werden.

In der **Sekundarschule** werden Schülerinnen und Schüler der Klassenstufen 5 bis 9 bzw. 10 unterrichtet. Die Schule vermittelt den Hauptschulabschluss bzw. einen mittleren Bildungsabschluss. Absolventen des Realschulbildungsganges können unter bestimmten Voraussetzungen in die Klassenstufe 10 oder 11 eines Gymnasiums bzw. einer Gesamtschule aufgenommen werden.

Die **Erweiterte Realschule** vermittelt eine erweiterte allgemeine Bildung, die zugleich Grundlage einer Berufsausbildung oder weiterführender berufsbezogener oder studienbezogener Bildungsgänge ist. Mit dem erfolgreichen Abschluss der Klassenstufe 9 werden der Hauptschulabschluss und bei entsprechender Qualifikation die Berechtigung zum Eintritt in eine zweijährige Berufsfachschule, nach erfolgreichem Abschluss der Klassenstufe 10 ein mittlerer Bildungsabschluss und bei entsprechender Qualifikation die Berechtigung zum Eintritt in die gymnasiale Oberstufe erworben.

Die **Gesamtschulen** umfassen grundsätzlich die Klassenstufen 5 bis 13. Der erfolgreiche Besuch der Klasse 9 verleiht die Berechtigung des Hauptschulabschlusses. Der erfolgreiche Besuch der Klasse 10 verleiht die Berechtigung eines mittleren Bildungsabschlusses und unter besonderen Bedingungen die Berechtigung zum Übergang in die Oberstufe des Gymnasiums oder der Gesamtschule. Nach erfolgreichem Besuch der Oberstufe kann das Abitur erworben werden.

Die **Waldorf-Schulen** sind Schulen besonderer pädagogischer Prägung in freier Trägerschaft.

Schulen für Behinderte dienen der Erziehung und Unterrichtung von Kindern, Jugendlichen und Heranwachsenden, die entweder infolge einer Schädigung in ihrer körperlichen, geistigen oder seelischen Entwicklung in ihrem Lernen so behindert sind, dass sie in anderen Schulen nicht oder nicht ausreichend gefördert werden können. Schulen für Behinderte sind insbesondere die Schulen für Blinde, Erziehungshilfe, Gehörlose, Geistigbehinderte, Körperbehinderte, Kranke, Lernbehinderte, Schwerhörige, Sehbehinderte, Sprachbehinderte. Die Integration von Behinderten in andere Formen der Regelschulen ist in Einzelfällen möglich.

Das **Gymnasium** umfasst die Klassenstufen 5 bis 13. Der erfolgreiche Abschluss des Gymnasiums vermittelt die allgemeine Hochschulreife und berechtigt zum Studium an einer Hochschule. Der erfolgreiche Abschluss der Klassenstufe 10 des Gymnasiums vermittelt die Berechtigung zum Eintritt in die Oberstufe des Gymnasiums und der Gesamtschule sowie in berufsbezogene Bildungsgänge.

Besondere Formen des Gymnasiums:

- Das **Abendgymnasium** ist eine Einrichtung des zweiten Bildungsweges für Berufstätige; es führt in der Regel nach einem einjährigen Vorkurs in dreijähriger Unterrichtszeit zur allgemeinen Hochschulreife.
- Das **Wirtschaftswissenschaftliche Gymnasium** in Saarbrücken umfasst die Klassenstufen 11 bis 13. Es führt zur allgemeinen Hochschulreife sowie zu einer beruflichen Teilqualifikation in Industrie- und Bankwirtschaft.
- Das **Technisch-Wissenschaftliche Gymnasium** in Dillingen umfasst die Klassenstufen 11 bis 13. Es führt zur allgemeinen Hochschulreife sowie gleichzeitig zu einer beruflichen Teilqualifikation in den Bereichen Metall und Elektro.
- Das **Deutsch-Französische Gymnasium** in Saarbrücken ist eine binationale Begegnungsschule, in der nach gemeinsamen harmonisierten Lehrplänen unterrichtet wird. Es schließt mit dem Deutsch-Französischen Abitur ab. Die Schule ist eine nicht rechtsfähige Anstalt des Saarlandes.

Das **Saarland-Kolleg** ist eine Einrichtung des zweiten Bildungsweges. Es führt in dreijährigem Vollzeitunterricht zur allgemeinen Hochschulreife.

Berufliche Schulen sind die Berufsschulen, das Berufsgrundbildungsjahr, das Berufsvorbereitungsjahr, die Berufsfachschulen, die Berufsaufbauschulen, die Fachschulen, die Fachoberschulen, die beruflichen Gymnasien und die Schulen des Gesundheitswesens.

In der **Berufsschule** werden Schülerinnen und Schüler mit dem Ziel unterrichtet, ihnen im Rahmen der beruflichen Erstausbildung oder für eine berufliche Tätigkeit vorwiegend berufsbezogene Kenntnisse und Fertigkeiten zu vermitteln und ihre Allgemeinbildung zu vertiefen; der Unterricht erfolgt im ersten Jahr in der Grundstufe und in den weiteren Jahren in der Fachstufe. Die Grundstufe wird zum Teil als Berufsgrundbildungsjahr auf Berufsfeldbreite in schulischer Form mit Vollzeitunterricht oder in kooperativer Form mit Teilzeitunterricht in der Schule und fachpraktischer Ausbildung im Betrieb (duales System) geführt. Die Berufsschule schließt mit einem Abschlussverfahren ab (Berufsabschluss). Der Berufsschulabschluss schließt unter bestimmten Voraussetzungen einen mittleren Bildungsabschluss ein.

Das **Berufsgrundbildungsjahr** (BGJ) ist die erste Stufe der Berufsausbildung. Im Berufsgrundbildungsjahr werden Kenntnisse und Fertigkeiten vermittelt, die für eine Reihe verwandter Berufe gebraucht werden.

Das **Berufsvorbereitungsjahr** (BVJ) ist eine schulische Einrichtung zur Erfüllung des 10. Pflichtschuljahres für Schülerinnen und Schüler, deren Bildungsstand nicht dem eines erfolgreichen Besuchs der Klasse 8 der Hauptschule entspricht und für Schulabgänger der Schule für Lernbehinderte.

In der **Berufsfachschule** werden Schülerinnen und Schüler ohne berufliche Vorbildung durch Vermittlung der erforderlichen fachtheoretischen sowie fachpraktischen Kenntnisse und einer weitergehenden und vertieften Allgemeinbildung auf eine Berufstätigkeit vorbereitet, in einen Beruf eingeführt oder für einen Beruf ausgebildet. Die Berufsfachschule schließt in der Regel mit einer Abschlussprüfung ab. Eine Sonderform der Berufsfachschulen stellen die **Höheren Berufsfachschulen** dar, deren Besuch in der Regel mindestens die Fachhochschulreife voraussetzt.

In der **Fachschule** werden Schülerinnen und Schüler nach einer beruflichen Erstausbildung und praktischer Bewährung mit dem Ziel unterrichtet, ihnen eine weitergehende fachliche Qualifikation zu vermitteln. Die Fachschule schließt in der Regel mit einer Abschlussprüfung ab.

In der **Fachoberschule**, die nach Fachbereichen gegliedert ist und innerhalb der Fachbereiche nach Fachrichtungen gegliedert sein kann, werden Schüler mit einem mittleren Bildungsabschluss in den Klassen 11 und 12 unterrichtet. Der Besuch der Klasse 11 kann durch eine entsprechende fachbereichsbezogene bzw. fachrichtungsbezogene Berufsausbildung oder eine hinreichende fachbereichsbezogene bzw. fachrichtungsbezogene Berufserfahrung ersetzt werden. Die Fachoberschule schließt mit einer Abschlussprüfung ab und vermittelt die zum Studium an einer Fachhochschule berechtigende Fachhochschulreife.

Kapitel IV Bildung und Kultur

Die **beruflichen Gymnasien** wurden bis zum Schuljahr 2002/03 bei den allgemeinbildenden Schulen aufgeführt. Ab dem Schuljahr 2003/04 zählen sie zu den beruflichen Schulen. Sie führen zur allgemeinen Hochschulreife und bieten berufsbezogene Schwerpunkte (Wirtschaft, Technik, Gesundheit und Soziales).

Im Saarland bestehen an Hochschulen: **die Universität des Saarlandes, die Hochschule für Technik und Wirtschaft (FH), die Hochschule für Musik Saar, die Hochschule der Bildenden Künste Saar, die Katholische Hochschule für Soziale Arbeit (FH), die Fachhochschule für Verwaltung und die private Fachhochschule für Bergbau**, die aufgrund der rezessiven Lage im Montanbereich ihren Studienbetrieb ab WS 1997/98 bis auf weiteres ausgesetzt hat.

Die **Weiterbildung** dient der Verwirklichung des Rechts auf Bildung. Sie ist eigenständiger Teil des gesamten Bildungswesens und steht allen offen. Die Weiterbildung soll durch ein qualitatives und flächendeckendes Angebot zur Chancengleichheit beitragen, Bildungsdefizite abbauen, die Vertiefung und Ergänzung vorhandener oder den Erwerb neuer Kenntnisse, Fähigkeiten und Qualifikationen ermöglichen und zu selbständigem, eigenverantwortlichem Handeln im persönlichen, beruflichen und öffentlichen Leben befähigen.

Gemäß § 34 Abs. 2 des am 1. Juni 1994 geänderten saarländischen Weiterbildungs- und Bildungsfreistellungsgesetzes (SWBG) führt das Statistische Amt seine Erhebungen ab dem Berichtsjahr 1995 außer bei den staatlich anerkannten Einrichtungen und Landesorganisationen der allgemeinen/politischen Weiterbildung auch bei denen der beruflichen Weiterbildung durch.

Die **Kulturstatistiken** umfassen die Bereiche Theater, Rundfunk, Museen, Volkskultur, Bibliotheken, Sportstätten usw.

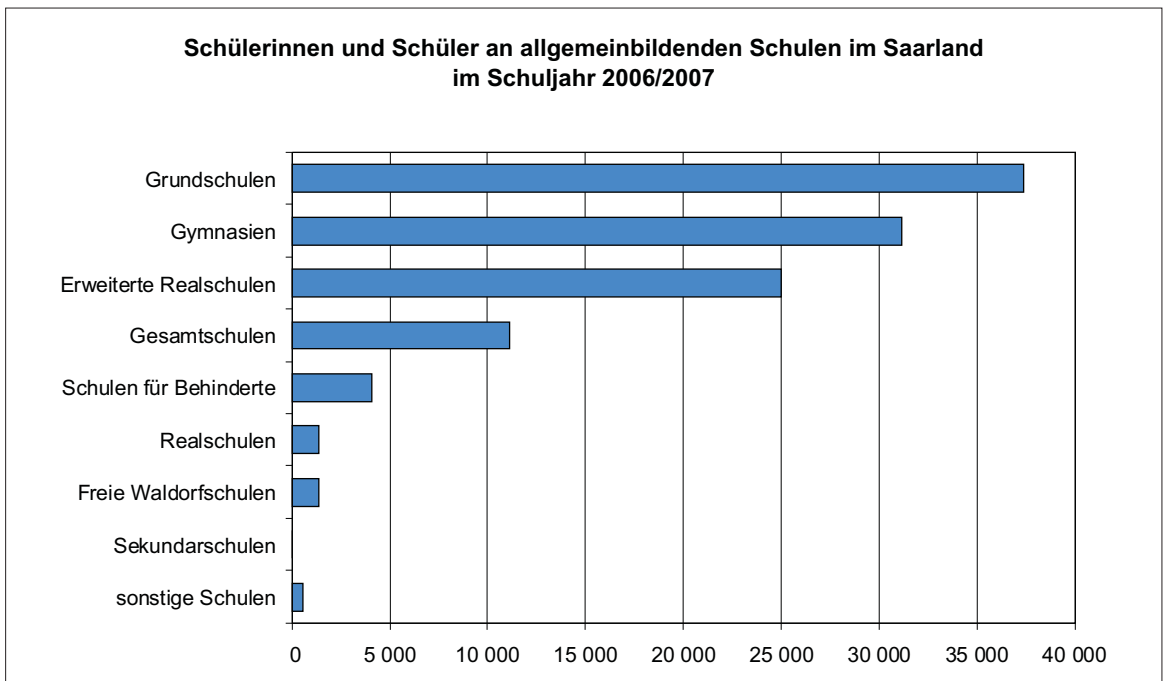

Kapitel IV Bildung und Kultur

1 Die allgemeinbildenden Schulen in den Schuljahren 2003/2004 bis 2006/2007

| Schulart | Schuljahr | Schulen | Klassen ¹⁾ | Schüler/-innen | | Hauptamtliche und hauptberufliche Lehrkräfte | |
|-------------------------------------|-----------|---------|-----------------------|----------------|----------------|--|----------|
| | | Anzahl | | insgesamt | dar. Ausländer | insgesamt | weiblich |
| Grundschulen | 2003/2004 | 269 | 2 067 | 40 555 | 4 391 | 2 179 | 1 615 |
| | 2004/2005 | 268 | 2 008 | 39 414 | 4 395 | 2 153 | 1 602 |
| | 2005/2006 | 159 | 1 859 | 38 505 | 4 123 | 2 090 | 1 612 |
| | 2006/2007 | 159 | 1 748 | 37 156 | 3 813 | 2 007 | 1 561 |
| Grund- und Hauptschulen | 2003/2004 | 1 | 20 | 494 | 16 | 24 | 13 |
| | 2004/2005 | 1 | 20 | 493 | 8 | 24 | 13 |
| | 2005/2006 | 1 | 20 | 490 | 16 | 23 | 12 |
| | 2006/2007 | 1 | 20 | 487 | 14 | 26 | 14 |
| nachrichtlich: | | | | | | | |
| Grundschulbereich | 2003/2004 | X | 2 075 | 40 751 | 4 395 | X | X |
| | 2004/2005 | X | 2 016 | 39 609 | 4 396 | X | X |
| | 2005/2006 | X | 1 867 | 38 691 | 4 132 | X | X |
| | 2006/2007 | X | 1 756 | 37 350 | 3 818 | X | X |
| Hauptschulbereich | 2003/2004 | X | 12 | 298 | 12 | X | X |
| | 2004/2005 | X | 12 | 298 | 7 | X | X |
| | 2005/2006 | X | 12 | 298 | 7 | X | X |
| | 2006/2007 | X | 12 | 293 | 9 | X | X |
| Gesamtschulen | 2003/2004 | 15 | 396 | 10 716 | 985 | 684 | 376 |
| | 2004/2005 | 15 | 383 | 10 993 | 959 | 688 | 384 |
| | 2005/2006 | 15 | 388 | 11 169 | 957 | 709 | 401 |
| | 2006/2007 | 15 | 388 | 11 100 | 963 | 726 | 414 |
| Freie Waldorfschulen | 2003/2004 | 4 | 48 | 1 282 | 19 | 126 | 74 |
| | 2004/2005 | 4 | 44 | 1 314 | 13 | 126 | 72 |
| | 2005/2006 | 4 | 46 | 1 328 | 18 | 132 | 76 |
| | 2006/2007 | 4 | 46 | 1 372 | 17 | 133 | 75 |
| Schulen für Behinderte | 2003/2004 | 40 | 433 | 4 058 | 662 | 647 | 418 |
| | 2004/2005 | 41 | 434 | 4 095 | 634 | 647 | 431 |
| | 2005/2006 | 41 | 427 | 4 075 | 592 | 658 | 445 |
| | 2006/2007 | 41 | 418 | 4 051 | 601 | 647 | 452 |
| Sekundarschulen | 2003/2004 | 1 | 10 | 212 | - | 16 | 9 |
| | 2004/2005 | 1 | 7 | 163 | 1 | 10 | 5 |
| | 2005/2006 | 1 | 5 | 121 | - | 5 | 2 |
| | 2006/2007 | 1 | 2 | 50 | - | - | - |
| Realschulen | 2003/2004 | 3 | 49 | 1 377 | 29 | 80 | 49 |
| | 2004/2005 | 3 | 48 | 1 348 | 24 | 80 | 50 |
| | 2005/2006 | 3 | 48 | 1 340 | 29 | 77 | 49 |
| | 2006/2007 | 3 | 48 | 1 359 | 36 | 76 | 49 |
| Erweiterte Realschulen | 2003/2004 | 52 | 1 173 | 28 661 | 3 030 | 1 736 | 992 |
| | 2004/2005 | 51 | 1 149 | 27 625 | 2 909 | 1 707 | 988 |
| | 2005/2006 | 51 | 1 122 | 26 139 | 2 891 | 1 702 | 1 007 |
| | 2006/2007 | 51 | 1 085 | 24 676 | 2 823 | 1 637 | 960 |
| Gymnasien | 2003/2004 | 37 | 914 | 30 341 | 802 | 1 872 | 785 |
| | 2004/2005 | 35 | 896 | 30 435 | 814 | 1 895 | 821 |
| | 2005/2006 | 35 | 891 | 30 557 | 877 | 1 931 | 859 |
| | 2006/2007 | 35 | 914 | 31 131 | 1 112 | 1 946 | 898 |
| Erweiterte Realschulen in Abendform | 2003/2004 | 2 | 8 | 330 | 45 | 2 | 1 |
| | 2004/2005 | 2 | 8 | 349 | 43 | 2 | 1 |
| | 2005/2006 | 2 | 8 | 334 | 44 | 2 | 1 |
| | 2006/2007 | 2 | 8 | 317 | 44 | 15 | 9 |
| Abendgymnasien und Saarland-Kolleg | 2003/2004 | 2 | 5 | 287 | 19 | 13 | 5 |
| | 2004/2005 | 2 | 6 | 287 | 28 | 12 | 4 |
| | 2005/2006 | 2 | 6 | 289 | 19 | 12 | 5 |
| | 2006/2007 | 2 | 6 | 296 | 18 | 12 | 6 |

1) Bei Gymnasien, Gesamtschulen, Abendgymnasien, Freien Waldorfschulen und Saarland-Kolleg Klassen der Sekundarstufe I und Klassen der Klassenstufe 11.

Kapitel IV Bildung und Kultur

2 Klassen der allgemeinbildenden Schulen 2004/2005 bis 2006/2007 nach Schulformen und Klassenfrequenzgruppen

| Jahr | Klassen insgesamt | Davon mit ... Schüler(n)/-innen | | | | |
|-------------------------|----------------------|---------------------------------|-----------|-----------|-----------|-------------|
| | | bis 20 | 21 bis 25 | 26 bis 30 | 31 bis 35 | 36 und mehr |
| Grund- und Hauptschulen | | | | | | |
| 2004/2005 | 2 028 | 1 196 | 718 | 114 | - | - |
| 2005/2006 | 1 879 | 882 | 790 | 205 | 2 | - |
| 2006/2007 | 1 760 | 703 | 834 | 221 | 2 | - |
| Schulen für Behinderte | | | | | | |
| 2004/2005 | 434 | 434 | - | - | - | - |
| 2005/2006 | 427 | 427 | - | - | - | - |
| 2006/2007 | 418 | 418 | - | - | - | - |
| Sekundarschulen | | | | | | |
| 2004/2005 | 7 | 1 | 5 | 1 | - | - |
| 2005/2006 | 5 | - | 4 | 1 | - | - |
| 2006/2007 | 2 | - | 2 | - | - | - |
| Realschulen | | | | | | |
| 2004/2005 | 48 | - | 13 | 17 | 18 | - |
| 2005/2006 | 48 | 2 | 9 | 24 | 13 | - |
| 2006/2007 | 48 | - | 7 | 29 | 12 | - |
| Erweiterte Realschulen | | | | | | |
| 2004/2005 | 1 149 | 261 | 460 | 340 | 87 | 1 |
| 2005/2006 | 1 122 | 281 | 497 | 293 | 51 | - |
| 2006/2007 | 1 085 | 324 | 466 | 264 | 31 | - |
| Gymnasien | | | | | | |
| 2004/2005 | 776 ¹⁾ | 23 | 140 | 358 | 253 | 2 |
| 2005/2006 | 772 ¹⁾ | 25 | 154 | 349 | 242 | 2 |
| 2006/2007 | 781 ¹⁾ | 28 | 162 | 389 | 196 | 6 |
| Gesamtschulen | | | | | | |
| 2004/2005 | 369 ¹⁾ | 13 | 48 | 259 | 49 | - |
| 2005/2006 | 372 ¹⁾ | 9 | 51 | 277 | 35 | - |
| 2006/2007 | 371 ¹⁾ | 6 | 65 | 272 | 28 | - |

1) Klassen der Sekundarstufe I.

3 Hauptamtliche und hauptberufliche Lehrkräfte an allgemeinbildenden Schulen 2004/2005 bis 2006/2007 nach Altersgruppen und Schulformen

| Altersgruppe in Jahren | Jahr | Hauptamtliche und hauptberufliche Lehrkräfte an | | | | | | | | | | | | | |
|------------------------|-----------|---|--------------|------------------------|------------|-----------------|--------|-------------|-----------|------------------------|------------|--------------|------------|---------------|------------|
| | | Grund- und Hauptschulen | | Schulen für Behinderte | | Sekundarschulen | | Realschulen | | Erweiterte Realschulen | | Gymnasien | | Gesamtschulen | |
| | | insg. | weibl. | insg. | weibl. | insg. | weibl. | insg. | weibl. | insg. | weibl. | insg. | weibl. | insg. | weibl. |
| unter 30 | 2004/2005 | 216 | 201 | 61 | 53 | - | - | 1 | 1 | 32 | 22 | 49 | 35 | 10 | 5 |
| | 2005/2006 | 191 | 180 | 56 | 47 | - | - | 1 | - | 27 | 19 | 60 | 43 | 12 | 7 |
| | 2006/2007 | 169 | 159 | 47 | 40 | - | - | 1 | - | 32 | 23 | 74 | 58 | 8 | 3 |
| 30 bis unter 35 | 2004/2005 | 305 | 273 | 74 | 52 | - | - | 3 | 2 | 136 | 94 | 231 | 135 | 64 | 47 |
| | 2005/2006 | 311 | 278 | 84 | 64 | - | - | 4 | 3 | 123 | 87 | 265 | 158 | 72 | 46 |
| | 2006/2007 | 308 | 274 | 91 | 72 | - | - | 5 | 4 | 95 | 66 | 265 | 153 | 62 | 39 |
| 35 bis unter 40 | 2004/2005 | 170 | 142 | 52 | 38 | - | - | 5 | 2 | 130 | 83 | 175 | 97 | 64 | 35 |
| | 2005/2006 | 214 | 186 | 64 | 46 | - | - | 2 | 1 | 149 | 99 | 195 | 104 | 73 | 40 |
| | 2006/2007 | 242 | 215 | 72 | 50 | - | - | 3 | 1 | 177 | 111 | 239 | 139 | 88 | 49 |
| 40 bis unter 45 | 2004/2005 | 85 | 69 | 52 | 36 | 2 | 2 | 3 | 3 | 151 | 120 | 158 | 107 | 78 | 47 |
| | 2005/2006 | 104 | 83 | 42 | 30 | 1 | 1 | 7 | 5 | 143 | 107 | 155 | 95 | 68 | 40 |
| | 2006/2007 | 122 | 99 | 51 | 34 | - | - | 4 | 3 | 116 | 78 | 152 | 84 | 75 | 46 |
| 45 bis unter 50 | 2004/2005 | 127 | 112 | 91 | 70 | 5 | 3 | 19 | 14 | 234 | 172 | 287 | 142 | 136 | 91 |
| | 2005/2006 | 81 | 74 | 94 | 70 | 1 | - | 12 | 10 | 202 | 152 | 260 | 138 | 123 | 84 |
| | 2006/2007 | 66 | 55 | 75 | 58 | - | - | 9 | 7 | 192 | 143 | 242 | 138 | 115 | 81 |
| 50 bis unter 55 | 2004/2005 | 446 | 325 | 116 | 77 | 3 | - | 31 | 17 | 430 | 247 | 417 | 173 | 199 | 109 |
| | 2005/2006 | 359 | 266 | 112 | 80 | 3 | 1 | 34 | 21 | 392 | 243 | 418 | 174 | 189 | 118 |
| | 2006/2007 | 280 | 213 | 107 | 78 | - | - | 32 | 23 | 346 | 230 | 402 | 180 | 178 | 106 |
| 55 bis unter 60 | 2004/2005 | 509 | 352 | 120 | 75 | - | - | 10 | 6 | 409 | 191 | 347 | 89 | 99 | 40 |
| | 2005/2006 | 534 | 381 | 115 | 73 | - | - | 13 | 7 | 457 | 221 | 360 | 107 | 133 | 56 |
| | 2006/2007 | 574 | 422 | 124 | 81 | - | - | 19 | 9 | 490 | 239 | 384 | 116 | 157 | 77 |
| 60 und mehr | 2004/2005 | 319 | 166 | 81 | 30 | - | - | 8 | 5 | 185 | 59 | 231 | 43 | 38 | 10 |
| | 2005/2006 | 319 | 176 | 91 | 35 | - | - | 4 | 2 | 189 | 68 | 206 | 35 | 39 | 10 |
| | 2006/2007 | 272 | 138 | 80 | 39 | - | - | 3 | 2 | 189 | 70 | 188 | 30 | 43 | 13 |
| INSGESAMT | 2004/2005 | 2 177 | 1 640 | 647 | 431 | - | - | 80 | 50 | 1 707 | 988 | 1 895 | 821 | 688 | 384 |
| | 2005/2006 | 2 113 | 1 624 | 658 | 445 | - | - | 77 | 49 | 1 682 | 996 | 1 919 | 854 | 709 | 401 |
| | 2006/2007 | 2 033 | 1 575 | 647 | 452 | - | - | 76 | 49 | 1 637 | 960 | 1 946 | 898 | 726 | 414 |

Kapitel IV Bildung und Kultur

4 Berufliche Schulen 2002/2003 bis 2006/2007

| Schulgattung | Schuljahr | Schulen | Klassen | Schüler/-innen | | |
|--|-------------------------|------------|--------------|----------------|---------------|---------------|
| | | | | zu- sammen | männlich | weiblich |
| Berufsschulen | 2002/2003 | 38 | 1 145 | 22 029 | 13 040 | 8 989 |
| | 2003/2004 ¹⁾ | 44 | 1 127 | 21 435 | 12 834 | 8 601 |
| | 2004/2005 | 44 | 1 072 | 20 827 | 12 656 | 8 171 |
| | 2005/2006 | 41 | 1 064 | 20 565 | 12 576 | 7 989 |
| | 2006/2007 | 39 | 1 049 | 20 716 | 12 768 | 7 948 |
| Berufsgrundbildungsjahr, Berufsvorbereitungsjahr, Berufsgrundschuljahr | 2002/2003 | 57 | 128 | 2 562 | 1 560 | 1 002 |
| | 2003/2004 | 50 | 137 | 2 789 | 1 599 | 1 190 |
| | 2004/2005 | 52 | 152 | 2 974 | 1 696 | 1 278 |
| | 2005/2006 | 53 | 150 | 2 976 | 1 678 | 1 298 |
| | 2006/2007 | 54 | 146 | 2 603 | 1 487 | 1 116 |
| Berufsfachschulen | 2002/2003 | 48 | 206 | 4 894 | 2 206 | 2 688 |
| | 2003/2004 | 49 | 186 | 4 207 | 1 916 | 2 291 |
| | 2004/2005 | 42 | 160 | 3 647 | 1 807 | 1 939 |
| | 2005/2006 | 37 | 161 | 3 783 | 1 731 | 2 052 |
| | 2006/2007 | 36 | 171 | 4 176 | 1 947 | 2 229 |
| Höhere Berufsfachschulen | 2002/2003 | 4 | 10 | 210 | 117 | 93 |
| | 2003/2004 | 4 | 10 | 211 | 119 | 92 |
| | 2004/2005 | 4 | 10 | 212 | 11 | 102 |
| | 2005/2006 | 4 | 10 | 212 | 128 | 84 |
| | 2006/2007 | 4 | 10 | 187 | 116 | 71 |
| Fachoberschulen | 2002/2003 | 32 | 204 | 4 837 | 2 503 | 2 334 |
| | 2003/2004 | 34 | 246 | 6 066 | 3 077 | 2 989 |
| | 2004/2005 | 33 | 282 | 6 945 | 3 445 | 3 500 |
| | 2005/2006 | 34 | 296 | 7 356 | 3 707 | 3 649 |
| | 2006/2007 | 34 | 306 | 7 541 | 3 742 | 3 799 |
| Berufliche Gymnasien ²⁾ | 2005/2006 | 4 | - | 692 | 301 | 391 |
| | 2006/2007 | 4 | - | 748 | 327 | 421 |
| Fachschulen | 2002/2003 | 18 | 100 | 1 989 | 1 137 | 852 |
| | 2003/2004 | 17 | 99 | 2 244 | 1 286 | 958 |
| | 2004/2005 | 16 | 91 | 2 236 | 1 173 | 1 063 |
| | 2005/2006 | 15 | 94 | 2 284 | 1 015 | 1 269 |
| | 2006/2007 | 14 | 94 | 2 053 | 872 | 1 181 |
| Schulen des Gesundheitswesens | 2002/2003 | 38 | 117 | 2 162 | 390 | 1 772 |
| | 2003/2004 | 38 | 130 | 2 459 | 457 | 2 002 |
| | 2004/2005 | 39 | 133 | 2 556 | 492 | 2 064 |
| | 2005/2006 | 37 | 124 | 2 425 | 487 | 1 938 |
| | 2006/2007 | 37 | 129 | 2 512 | 485 | 2 027 |
| Berufliche Schulen insgesamt | 2002/2003 | 235 | 1 910 | 38 683 | 20 953 | 17 730 |
| | 2003/2004 | 239 | 1 938 | 39 929 | 21 582 | 18 347 |
| | 2004/2005 | 234 | 1 904 | 40 042 | 21 588 | 18 454 |
| | 2005/2006 | 225 | 1 899 | 40 293 | 21 623 | 18 670 |
| | 2006/2007 | 222 | 1 905 | 40 536 | 21 744 | 18 792 |

1) Ab 2003/2004 einschließlich BGJ/K. 2) Klassen der Klassenstufe 11.

Kapitel IV Bildung und Kultur

5 Lehrer an beruflichen Schulen*) 2003/2004 bis 2006/2007

| Schuljahr | Hauptamtliche und hauptberufliche Lehrpersonen | | | Nebenamtliche, nebenberufliche und teilbeschäftigte Lehrpersonen | | |
|-------------------------|---|-------------------|------|---|-------------------|------|
| | insgesamt | darunter weiblich | | insgesamt | darunter weiblich | |
| | | Anzahl | % | | Anzahl | % |
| an öffentlichen Schulen | | | | | | |
| 2003/2004 | 1 447 | 537 | 37,1 | 219 | 85 | 38,8 |
| 2004/2005 | 1 443 | 546 | 37,8 | 235 | 100 | 42,6 |
| 2005/2006 | 1 409 | 545 | 38,7 | 216 | 79 | 36,6 |
| 2006/2007 | 1 389 | 542 | 39,0 | 317 | 161 | 50,7 |
| an privaten Schulen | | | | | | |
| 2003/2004 | 184 | 106 | 57,6 | 560 | 228 | 40,7 |
| 2004/2005 | 182 | 107 | 58,8 | 591 | 218 | 36,9 |
| 2005/2006 | 184 | 111 | 60,3 | 632 | 248 | 39,2 |
| 2006/2007 | 184 | 113 | 61,4 | 623 | 249 | 40,0 |
| INSGESAMT | | | | | | |
| 2003/2004 | 1 631 | 643 | 39,4 | 779 | 313 | 40,2 |
| 2004/2005 | 1 625 | 653 | 40,2 | 826 | 318 | 38,5 |
| 2005/2006 | 1 593 | 656 | 41,2 | 848 | 327 | 38,6 |
| 2006/2007 | 1 573 | 655 | 41,6 | 940 | 410 | 43,6 |

*) Einschließlich Schulen des Gesundheitswesens und des Berufsförderungswerks (BFW); ohne Referendare, Lehrkräfte mit befristeten Dienstverträgen und sonstige Lehrkräfte.

6 Auszubildende am 31. Dezember 2006

| Ausbildungsbereiche | Auszubildende | | | Von den Auszubildenden standen im | | | |
|-----------------------------------|---------------|--------------|--|-----------------------------------|--------------|--------------|--------------|
| | insgesamt | und zwar | | 1. | 2. | 3. | 4. |
| | | weiblich | mit neu abgeschlossenen Ausbildungsverträgen | Ausbildungsjahr | | | |
| Industrie und Handel | 12 301 | 4 876 | 4 637 | 3 648 | 3 992 | 3 846 | 815 |
| Handwerk | 6 966 | 1 516 | 2 665 | 2 158 | 2 086 | 2 003 | 719 |
| Landwirtschaft | 525 | 121 | 180 | 177 | 191 | 157 | - |
| Öffentlicher Dienst ¹⁾ | 301 | 181 | 99 | 100 | 97 | 104 | - |
| Freie Berufe | 1 646 | 1 548 | 574 | 532 | 577 | 537 | - |
| Hauswirtschaft ²⁾ | 168 | 157 | 73 | 71 | 47 | 50 | - |
| Zusammen | 21 907 | 8 399 | 8 228 | 6 686 | 6 990 | 6 697 | 1 534 |
| Dagegen 2005 | 21 736 | 8 424 | 8 051 | 6 625 | 7 029 | 6 581 | 1 501 |
| Dagegen 2004 | 21 303 | 8 256 | 7 923 | 6 539 | 6 825 | 6 442 | 1 542 |

1) Ohne diejenigen Auszubildenden des Öffentlichen Dienstes, deren Ausbildungsberufe nach dem Berufsbildungsgesetz bei anderen zuständigen Stellen (Kammern) registriert werden. 2) Hauswirtschaft im städtischen Bereich.

7 Studierende an der Universität in den Wintersemestern 1980/81 bis 2006/2007

| Wintersemester | Immatruierte insgesamt ¹⁾ | Und zwar | | | | | | | | | | | | | |
|----------------|--------------------------------------|----------|----------|----------|--------|--------|---|--------|--------|------------------|--------|--------|---|--------|--------|
| | | männlich | weiblich | Deutsche | | | | | | Ausländer/-innen | | | | | |
| | | | | zus. | davon | | dar. Studienanfänger/-innen ²⁾ | | | zus. | davon | | dar. Studienanfänger/-innen ²⁾ | | |
| | | | | | männl. | weibl. | zus. | männl. | weibl. | | männl. | weibl. | zus. | männl. | weibl. |
| 1980/81 | 13 803 | 8 385 | 5 418 | 12 824 | 7 803 | 5 021 | 2 126 | 1 162 | 964 | 979 | 582 | 397 | 248 | 121 | 127 |
| 1990/91 | 19 801 | 11 192 | 8 609 | 18 389 | 10 430 | 7 959 | 2 614 | 1 445 | 1 169 | 1 412 | 762 | 650 | 441 | 219 | 222 |
| 2000/01 | 16 272 | 8 571 | 7 701 | 14 233 | 7 601 | 6 632 | 1 649 | 761 | 888 | 2 039 | 970 | 1 069 | 482 | 201 | 281 |
| 2005/06 | 14 790 | 7 193 | 7 597 | 12 380 | 6 030 | 6 350 | 1 768 | 735 | 1 033 | 2 410 | 1 163 | 1 247 | 580 | 247 | 333 |
| 2006/07 | 14 867 | 7 051 | 7 816 | 12 446 | 5 888 | 6 558 | 1 759 | 702 | 1 057 | 2 421 | 1 163 | 1 258 | 570 | 237 | 333 |

1) Haupt- und Nebenhörer; ohne Beurlaubte, Gasthörer, Studienkollegiaten usw. 2) Im ersten Hochschulsemester an einer Hochschule im Bundesgebiet.

Kapitel IV Bildung und Kultur

8 Studierende^{*)} an der Universität in den Wintersemestern 1980/81 bis 2006/2007 nach Studienbereich/Fächergruppe

| Fächergruppe ¹⁾ Studienbereich | 1980/81 | | | 1990/91 | | | 2000/01 | | | 2006/07 | | |
|--|----------------|---------------|---------------------------|----------------|---------------|---------------------------|----------------|---------------|---------------------------|----------------|---------------|---------------------------|
| | ins- gesamt | und zwar | | ins- gesamt | und zwar | | ins- gesamt | und zwar | | ins- gesamt | und zwar | |
| | | weib- lich | Aus- länder/ -innen | | weib- lich | Aus- länder/ -innen | | weib- lich | Aus- länder/ -innen | | weib- lich | Aus- länder/ -innen |
| Sprach- und Kulturwissenschaften | 3 835 | 2 345 | 404 | 4 740 | 3 157 | 491 | 5 229 | 3 413 | 747 | 4 920 | 3 418 | 799 |
| dar. Germanistik | 1 016 | 561 | 274 | 1 023 | 636 | 273 | 1 158 | 793 | 331 | 1 105 | 782 | 287 |
| Romanistik | 934 | 714 | 47 | 1 039 | 860 | 66 | 929 | 724 | 129 | 890 | 719 | 110 |
| Sport, Leibeserziehung | 482 | 130 | 25 | 473 | 179 | 29 | 490 | 151 | 77 | 362 | 113 | 48 |
| Rechts-, Wirtschafts- und Sozialwissenschaften | 4 074 | 1 205 | 233 | 6 654 | 2 420 | 358 | 4 321 | 1 808 | 517 | 3 756 | 1 853 | 530 |
| dar. Wirtschaftswissenschaften | 1 712 | 398 | 57 | 3 848 | 1 180 | 140 | 2 081 | 718 | 274 | 2 010 | 884 | 293 |
| Rechtswissenschaft | 2 056 | 691 | 151 | 2 341 | 1 017 | 195 | 1 961 | 961 | 222 | 1 682 | 934 | 228 |
| Mathematik, Naturwissenschaften | 2 752 | 911 | 151 | 3 851 | 1 296 | 222 | 3 298 | 1 056 | 310 | 3 125 | 1 108 | 576 |
| dar. Informatik | 310 | 54 | 19 | 839 | 111 | 69 | 1 257 | 176 | 144 | 1 153 | 186 | 337 |
| Chemie | 585 | 193 | 48 | 745 | 227 | 41 | 399 | 145 | 62 | 492 | 229 | 70 |
| Humanmedizin (einschließlich Zahnmedizin) | 1 774 | 553 | 129 | 2 374 | 1 079 | 187 | 1 863 | 960 | 255 | 1 829 | 1 082 | 239 |
| Agrar-, Forst- und Ernährungs- wissenschaften | 89 | 74 | - | 18 | 12 | - | - | - | - | - | - | - |
| Ingenieurwissenschaften | 474 | 20 | 27 | 1 147 | 117 | 106 | 660 | 72 | 112 | 656 | 96 | 211 |
| Kunst, Kunstwissenschaft | 323 | 180 | 10 | 544 | 349 | 19 | 411 | 241 | 21 | 219 | 146 | 18 |
| INSGESAMT | 13 803 | 5 418 | 979 | 19 801 | 8 609 | 1 412 | 16 272 | 7 701 | 2 039 | 14 867 | 7 816 | 2 421 |

*) Haupt- und Nebenhörer; ohne Beurlaubte, Gasthörer, Studienkollegiaten usw. 1) Zuordnung nach dem 1. Studienfach.

9 Studierende im Wintersemester 2006/2007 a) an den Hochschulen

| Hochschule Fächergruppe | Immatri- kulierte Stud. insg. ¹⁾ | Und zwar | | | | | | | |
|--|--|--------------|-----------------------------------|--------------|---------------|--------------|--------------|--------------|--|
| | | weiblich | im 1. Hochschulsem. ²⁾ | | Deutsche | | Ausländer | | |
| | | | zus. | dar. weibl. | zus. | dar. weibl. | zus. | dar. weibl. | |
| Universität | 14 867 | 7 816 | 2 329 | 1 390 | 12 446 | 6 558 | 2 421 | 1 258 | |
| Hochschule für Musik | 359 | 213 | 33 | 21 | 187 | 113 | 172 | 100 | |
| Hochschule der Bildenden Künste Saar | 272 | 158 | 29 | 18 | 219 | 129 | 53 | 29 | |
| Hochschule für Technik und Wirtschaft | 3 838 | 1 174 | 846 | 317 | 3 104 | 953 | 734 | 221 | |
| Katholische Hochschule für Soziale Arbeit | 149 | 108 | - | - | 137 | 100 | 12 | 8 | |
| Private Fachhochschule für Bergbau ³⁾ | - | - | - | - | - | - | - | - | |
| Fachhochschule für Verwaltung | 310 | 119 | 102 | 50 | 310 | 119 | - | - | |
| Hochschulen insgesamt | 19 795 | 9 588 | 3 339 | 1 796 | 16 403 | 7 972 | 3 392 | 1 616 | |
| dagegen WS 2000/01 | 19 970 | 8 982 | 3 004 | 1 632 | 17 408 | 7 820 | 2 742 | 1 375 | |
| dagegen WS 1990/91 | 24 022 | 9 657 | 3 914 | 1 612 | 22 204 | 8 888 | 1 818 | 769 | |
| dagegen WS 1980/81 | 16 012 | 5 974 | 3 054 | 1 256 | 14 897 | 5 555 | 1 115 | 419 | |
| dav. Sprach- und Kulturwissenschaften | 4 920 | 3 418 | 775 | 601 | 4 121 | 2 833 | 799 | 585 | |
| Sport | 362 | 113 | 45 | 15 | 314 | 100 | 48 | 13 | |
| Rechts-, Wirtschafts- und Sozialwissensch. ⁴⁾ | 5 725 | 2 860 | 1 133 | 643 | 4 937 | 2 405 | 788 | 455 | |
| Mathematik, Naturwissenschaften | 3 548 | 1 135 | 510 | 205 | 2 883 | 934 | 665 | 201 | |
| Medizin (ohne Veterinärmedizin) | 1 879 | 1 118 | 260 | 169 | 1 637 | 1 001 | 242 | 117 | |
| Haushalts- und Ernährungswissenschaften | - | - | - | - | - | - | - | - | |
| Ingenieurwissenschaften | 2 511 | 427 | 522 | 102 | 1 904 | 321 | 607 | 106 | |
| Kunst, Musik, Gestaltung, Freie Kunst | 850 | 517 | 94 | 61 | 607 | 378 | 243 | 139 | |

1) Haupt- und Nebenhörer; ohne Beurlaubte, Gasthörer, Studienkollegiaten usw. 2) An einer Hochschule im Bundesgebiet. 3) Studienbetrieb bis auf weiteres ausgesetzt. 4) Einschließlich Verwaltungswissenschaft.

b) an Berufsakademien

| Fachrichtung/ Studiengang | Stu- dierende insgesamt | Und zwar | | | | | | | |
|---|-------------------------------|------------|--------------------|-------------|------------|-------------|------------|-------------|----------|
| | | weiblich | im ... Studienjahr | | | | | | |
| | | | 1. | | 2. | | 3. | | 4. |
| | | | zusammen | dar. weibl. | zusammen | dar. weibl. | zusammen | dar. weibl. | zusammen |
| Betriebswirtschaft | 200 | 89 | 74 | 35 | 69 | 31 | 57 | 23 | - |
| Management im Gesund- heits- und Sozialbereich | 1 206 | 649 | 412 | 207 | 374 | 222 | 420 | 220 | - |
| Wirtschaftsinformatik | 65 | 14 | 23 | 7 | 26 | 7 | 16 | - | - |
| Maschinenbau | 90 | 6 | 34 | 3 | 26 | - | 30 | 3 | - |
| INSGESAMT | 1 561 | 758 | 543 | 252 | 495 | 260 | 523 | 246 | - |

Kapitel IV Bildung und Kultur

10 Erfolgreich abgelegte Abschlussprüfungen in den Prüfungsjahren 1980 bis 2006

| Fächergruppe/Studienbereich (Zuordnung nach dem 1. Studienfach) | Absolventen/-innen im Prüfungsjahr ¹⁾ | | | | | | | | | | | |
|--|--|---------------|---------------------------|----------------|---------------|---------------------------|----------------|---------------|---------------------------|----------------|---------------|---------------------------|
| | 1980 | | | 1990 | | | 2000 | | | 2006 | | |
| | ins- gesamt | und zwar | | ins- gesamt | und zwar | | ins- gesamt | und zwar | | ins- gesamt | und zwar | |
| | | weib- lich | Aus- länder/ -innen | | weib- lich | Aus- länder/ -innen | | weib- lich | Aus- länder/ -innen | | weib- lich | Aus- länder/ -innen |
| Universität (einschließlich Promotionen) | | | | | | | | | | | | |
| Sprach- und Kulturwissenschaften | 326 | 197 | 70 | 319 | 210 | 21 | 414 | 305 | 58 | 404 | 284 | 55 |
| dar. Germanistik | 85 | 46 | 55 | 55 | 36 | 13 | 120 | 90 | 33 | 83 | 62 | 20 |
| Romanistik | 76 | 56 | 7 | 93 | 70 | 3 | 86 | 74 | 8 | 39 | 31 | 5 |
| Sport | 39 | 12 | 1 | 52 | 29 | 2 | 58 | 25 | 7 | 47 | 19 | 14 |
| Rechts-, Wirtschafts- und Sozialwissenschaften | 408 | 82 | 9 | 541 | 184 | 34 | 709 | 286 | 107 | 356 | 182 | 69 |
| dar. Rechtswissenschaft | 99 | 18 | 2 | 231 | 92 | 26 | 320 | 156 | 63 | 184 | 103 | 39 |
| Betriebswirtschaftslehre | 165 | 21 | 6 | 278 | 86 | 6 | 270 | 75 | 21 | 127 | 54 | 23 |
| Mathematik, Naturwissenschaften | 291 | 87 | 15 | 329 | 99 | 10 | 373 | 116 | 27 | 404 | 159 | 59 |
| dar. Informatik | 30 | 2 | 2 | 48 | 9 | 1 | 103 | 6 | 9 | 129 | 11 | 22 |
| Human-/Zahnmedizin | 308 | 75 | 8 | 354 | 125 | 19 | 335 | 155 | 25 | 257 | 135 | 29 |
| Agrar-, Forst-, Ernährungswiss. | 28 | 18 | 1 | 15 | 15 | - | - | - | - | - | - | - |
| Ingenieurwissenschaften | 36 | 2 | 1 | 106 | 5 | 9 | 101 | 16 | 23 | 78 | 13 | 20 |
| Kunst | 23 | 12 | - | 30 | 23 | - | 26 | 15 | 2 | 22 | 14 | 2 |
| Insgesamt | 1 459 | 485 | 105 | 1 746 | 690 | 95 | 2 016 | 918 | 249 | 1 568 | 806 | 248 |
| dar. Lehramtskandidaten ²⁾ | 333 | 166 | 3 | 148 | 98 | 6 | 234 | 143 | 6 | 158 | 97 | 4 |
| Hochschule für Musik ³⁾ | | | | | | | | | | | | |
| Insgesamt | 24 | 9 | 4 | 48 | 22 | 7 | 81 | 36 | 24 | 78 | 46 | 33 |
| dar. Dipl. Musiklehrer | 12 | 7 | 2 | 18 | 11 | 1 | 13 | 9 | 3 | 10 | 5 | 2 |
| Hochschule der Bildenden Künste Saar | | | | | | | | | | | | |
| Insgesamt | - | - | - | 23 | 14 | 1 | 23 | 13 | 5 | 42 | 24 | 10 |
| dar. Design/Gestaltung | - | - | - | 23 | 14 | 1 | 16 | 10 | 3 | 25 | 14 | 7 |
| Hochschule für Technik und Wirtschaft | | | | | | | | | | | | |
| Architektur, Innenarchitektur | 36 | 8 | 1 | 27 | 12 | - | 57 | 26 | 5 | 32 | 18 | 1 |
| Bauingenieurwesen ⁴⁾ | 33 | 2 | 1 | 43 | 9 | 5 | 60 | 10 | 13 | 43 | 6 | 9 |
| Betriebswirtschaft/EUOBIS | 83 | 17 | 10 | 136 | 52 | 24 | 104 | 48 | 18 | 151 | 89 | 27 |
| Design ⁵⁾ | 22 | 10 | 1 | - | - | - | - | - | - | - | - | - |
| Elektrotechnik | 48 | - | 6 | 69 | - | 11 | 69 | 2 | 21 | 52 | 4 | 12 |
| Informatik | - | - | - | 25 | 5 | - | 22 | 1 | 5 | 78 | 5 | 20 |
| Maschinenbau | 21 | - | 1 | 95 | 3 | 15 | 40 | 2 | 6 | 61 | 5 | 13 |
| Wirtschaftsingenieurwesen | 25 | 1 | 1 | 41 | 10 | 1 | 30 | 3 | 1 | 39 | 6 | 3 |
| Insgesamt⁶⁾ | 268 | 38 | 21 | 436 | 91 | 56 | 382 | 92 | 69 | 456 | 133 | 85 |
| Katholische Hochschule für Soziale Arbeit | | | | | | | | | | | | |
| Insgesamt | 46 | 36 | - | 41 | 32 | - | 49 | 35 | - | 59 | 50 | 2 |
| Fachhochschule für Verwaltung (Staatl. Laufbahnprüf./Diplom-Verwaltungswirt/-in) | | | | | | | | | | | | |
| Allgemeiner Verwaltungsdienst | - | - | - | 55 | 22 | - | 28 | 12 | - | 37 | 17 | - |
| Polizeivollzugsdienst | - | - | - | 13 | - | - | 44 | 8 | - | 110 | 32 | - |
| Insgesamt | - | - | - | 68 | 22 | - | 72 | 20 | - | 147 | 49 | - |
| HOCHSCHULEN INSGESAMT | | | | | | | | | | | | |
| INSGESAMT | 1 797 | 568 | 130 | 2 362 | 871 | 159 | 2 623 | 1 114 | 347 | 2 350 | 1 108 | 378 |

1) Wintersemester und anschließendes Sommersemester (2006 = WS 2005/2006 und SS 2006). 2) Erstes Staatsexamen sowie Erweiterungsprüfungen. 3) Bis einschließlich 1990 ohne Schulmusik. 4) Einschließlich 11 Abschlüsse in allgemeiner Ingenieurwissenschaft. 5) Die Studiengänge Graphik-, Industrie- und Textil-Design wurden aus der Fachhochschule ausgegliedert und in die zum WS 1989/90 gegründete Hochschule der Bildenden Künste Saar integriert. 6) Einschließlich Abschlüsse am DFHI (2006 = 63).

Kapitel IV Bildung und Kultur

11 Personalstand und Stellen laut Haushaltsplan an den Hochschulen 1980 bis 2006

| Jahresende | Wissenschaftliches und künstlerisches Personal | | | | | | | Verwaltungs-, Technisches und übriges Personal | | | | | |
|--|--|---------------------------|-----------------------------|--|---|-----------------------------|-----------------------------------|--|---|---|--|---|---|
| | ins- gesamt 1) | hauptberufliches Personal | | | | nebenberufl. Personal | | ins- gesamt 3) | haupt- beruf- liches Per- sonal ⁴⁾ | davon | | | Stellen laut Haus- halts- plan ^{2b)} |
| | | zusam- men | und zwar | | Stellen laut Haus- halts- plan ^{2a)} | zusam- men ¹⁾ | dar. Lehr- beauf- tragte | | | Verw.- und Biblio- theks- per- sonal | Techn., Sonst. und Pflege- per- sonal | Arbei- ter, Aus- zubil- dende | |
| | | | Profes- soren/ -innen | Teil- zeit- be- schäf- tigte | | | | | | | | | |
| Universität | | | | | | | | | | | | | |
| 1980 | 1 839 | 1 456 | 293 | 264 | 1 214 | 383 | 247 | 4 728 | 4 193 | 935 | 1 733 | 1 525 | 3 782 |
| 1990 | 2 359 | 1 749 | 290 | 343 | 1 399 | 610 | 361 | 5 331 | 5 331 | 1 132 | 2 476 | 1 723 | 4 601 |
| 2000 | 2 904 | 1 917 | 265 | 462 | 1 405 | 987 | 801 | 5 270 | 5 270 | 1 006 | 2 768 | 1 496 | 4 579 |
| 2006 | 2 966 | 2 079 | 257 | 585 | 1 869 | 887 | 692 | 5 302 | 5 302 | 927 | 3 064 | 1 311 | 4 520 |
| darunter: Universitätskliniken ⁵⁾ | | | | | | | | | | | | | |
| 1990 | 773 | 758 | 67 | 76 | 683 | 15 | 9 | 4 209 | 4 209 | 523 | 2 282 | 1 404 | 3 689 |
| 2000 | 1 180 | 839 | 63 | 130 | 709 | 341 | 337 | 4 169 | 4 169 | 386 | 2 575 | 1 208 | 3 712 |
| 2006 | 1 113 | 930 | 67 | 165 | - | 183 | 172 | 4 374 | 4 374 | 400 | 2 854 | 1 120 | 3 432 |
| Kunsthochschulen | | | | | | | | | | | | | |
| 1980 | 79 | 35 | 22 | - | 35 | 44 | 44 | 17 | 17 | 4 | 8 | 5 | 15 |
| 1990 | 144 | 46 | 37 | - | 49 | 98 | 96 | 41 | 41 | 15 | 12 | 14 | 36 |
| 2000 | 167 | 58 | 48 | 6 | 56 | 109 | 106 | 48 | 48 | 22 | 16 | 10 | 41 |
| 2006 | 158 | 57 | 50 | 9 | 57 | 101 | 97 | 49 | 49 | 24 | 16 | 9 | 43 |
| davon | | | | | | | | | | | | | |
| HS für Musik | 107 | 34 | 34 | 6 | 34 | 73 | 73 | 25 | 25 | 13 | 4 | 8 | 43 |
| HS der Bildenden Künste | 51 | 23 | 16 | 3 | 23 | 28 | 24 | 24 | 24 | 11 | 12 | 1 | 20 |
| Fachhochschulen | | | | | | | | | | | | | |
| 1980 | 191 | 106 | 102 | - | 109 | 85 | 85 | 80 | 80 | 35 | 15 | 30 | 82 |
| 1990 | 430 | 119 | 114 | - | 127 | 311 | 308 | 132 | 131 | 43 | 50 | 39 | 123 |
| 2000 | 352 | 141 | 108 | 2 | 125 | 211 | 211 | 180 | 177 | 77 | 61 | 39 | 144 |
| 2006 | 552 | 159 | 111 | 13 | 136 | 393 | 393 | 179 | 177 | 92 | 47 | 38 | 138 |
| davon | | | | | | | | | | | | | |
| HS für Technik und Wirtschaft | 392 | 124 | 102 | 13 | 119 | 268 | 268 | 154 | 3 | 70 | 46 | 38 | 126 |
| Katholische HS für Soziale Arbeit | 20 | 9 | 9 | - | 9 | 11 | 11 | 5 | 5 | 4 | 1 | - | 5 |
| FH Bergbau ⁶⁾ | - | - | - | - | - | - | - | - | - | - | - | - | - |
| Verwaltungs-FH | 140 | 26 | - | - | 9 | 114 | 114 | 20 | 18 | 18 | - | - | 7 |
| HOCHSCHULEN INSGESAMT | | | | | | | | | | | | | |
| 1980 | 2 109 | 1 597 | 417 | 264 | 1 358 | 512 | 376 | 4 825 | 4 290 | 974 | 1 756 | 1 560 | 3 879 |
| 1990 | 2 933 | 1 914 | 441 | 343 | 1 575 | 1 019 | 765 | 5 504 | 5 503 | 1 190 | 2 537 | 1 776 | 4 760 |
| 2000 | 3 423 | 2 116 | 421 | 470 | 1 586 | 1 307 | 1 118 | 5 498 | 5 495 | 1 105 | 2 845 | 1 545 | 4 764 |
| 2006 | 3 676 | 2 295 | 418 | 607 | 2 062 | 1 381 | 1 182 | 5 530 | 5 528 | 1 043 | 3 127 | 1 358 | 4 701 |

1) 2000 und 2006 (neues Erhebungskonzept): aus Vergleichsgründen ohne studentische Hilfskräfte (2006 = 1 024). 2) Ab 2004 einschließlich Stellenäquivalente (aus sonstigen Haushaltsmitteln). Einschließlich nicht besetzter Stellen; 2006 insgesamt a) = 375, b) = 230. 3) 1980 einschließlich studentischer Hilfskräfte, die von 1982 bis 1991 nicht erfasst wurden. 4) Darunter 2006 insgesamt 1 868 Teilzeitbeschäftigte. 5) Medizinische Fakultät und LKH Homburg. 6) Studienbetrieb bis auf weiteres ausgesetzt.

Kapitel IV Bildung und Kultur

12 Allgemeine, politische und berufliche Weiterbildung^{*)} 1980 bis 2005

| Einrichtung | Jahr | Kurse, Lehrgänge, Seminare | | | Einzel-/kurzfristige Veranstaltungen | | | Ausgaben in 1 000 EUR |
|--|------|----------------------------|-----------------------|--|--------------------------------------|-----------------------|---|-----------------------------|
| | | Anzahl | Teilnehmer/ -innen | durch- geführte Unterrichts- stunden | Anzahl | Teilnehmer/ -innen | durch- geführte Unterrichts- stunden | |
| Volks-/Kreisvolkshochschulen | 1980 | 3 872 | 64 285 | 138 954 | 1 278 | 86 469 | 2 978 | 4 527 |
| | 1990 | 6 862 | 92 129 | 257 933 | 879 | 38 165 | 2 068 | 10 192 |
| | 1995 | 8 239 | 91 025 | 253 181 | 1 246 | 39 503 | 4 188 | 11 936 |
| | 2000 | 8 159 | 89 822 | 217 213 | 1 212 | 35 659 | 3 505 | 12 537 |
| | 2005 | 7 023 | 74 630 | 182 231 | 1 216 | 34 574 | 3 724 | 10 569 |
| Katholische Erwachsenenbildung | 1980 | 2 110 | 42 486 | 64 662 | 2 960 | 96 517 | 12 652 | 1 829 |
| | 1990 | 3 484 | 52 586 | 153 447 | 3 623 | 89 563 | 9 029 | 6 734 |
| | 1995 | 4 141 | 59 682 | 156 087 | 3 132 | 86 637 | 8 939 | 9 186 |
| | 2000 | 4 429 | 63 971 | 151 892 | 3 494 | 86 240 | 10 223 | 11 464 |
| | 2005 | 3 445 | 65 537 | 129 440 | 3 062 | 71 485 | 9 547 | 3 983 |
| Evangelische Erwachsenenbildung | 1980 | 550 | 8 987 | 20 737 | 900 | 26 676 | 1 802 | 480 |
| | 1990 | 390 | 5 292 | 14 758 | 843 | 18 777 | 1 843 | 495 |
| | 1995 | 389 | 5 018 | 23 928 | 786 | 18 290 | 2 360 | 512 |
| | 2000 | 353 | 4 542 | 19 953 | 639 | 13 604 | 1 917 | 509 |
| | 2005 | 408 | 5 144 | 13 022 | 345 | 6 127 | 768 | 461 |
| Arbeit und Leben | 1980 | 274 | 7 360 | 8 048 | 72 | 1 693 | 290 | 497 |
| | 1990 | 275 | 4 237 | 7 362 | 40 | 1 054 | 80 | 711 |
| | 1995 | 165 | 2 245 | 6 111 | 48 | 582 | 102 | 600 |
| | 2000 | 50 | 882 | 2 498 | 4 | 38 | 11 | 188 |
| | 2005 | 104 | 1 501 | 3 382 | 13 | 93 | 39 | 362 |
| Landfrauenbildungseinrichtung des Landfrauenverbandes Saar e.V. bzw. AG Ländlicher Erwachsenenbildung | 1980 | 129 | 2 332 | 1 512 | 300 | 11 299 | 647 | 31 |
| | 1990 | 119 | 1 747 | 2 115 | 399 | 11 464 | 825 | 26 |
| | 1995 | 117 | 1 887 | 2 032 | 420 | 10 962 | 996 | 64 |
| | 2000 | 77 | 1 875 | 1 485 | 646 | 15 761 | 1 516 | 57 |
| | 2005 | 202 | 5 253 | 2 652 | 708 | 17 397 | 1 895 | 80 |
| Europäische Akademie Otzenhausen | 1980 | 117 | 3 226 | 12 071 ¹⁾ | 52 | 1 768 | 884 ¹⁾ | 1 073 |
| | 1990 | 138 | 3 925 | 15 934 ¹⁾ | 10 | 276 | 138 ¹⁾ | 1 846 |
| | 1995 | 136 | 3 902 | 4 872 | 1 | 28 | 2 | 2 570 |
| | 2000 | 161 | 4 594 | 3 585 | - | - | - | 2 617 |
| | 2005 | 116 | 2 708 | 2 784 | - | - | - | 2 228 |
| Paritätische Bildungsstätte Haus Buchwald, Nohfelden ²⁾ | 1987 | 46 | 937 | 2 490 ¹⁾ | - | - | - | 70 |
| | 1990 | 140 | 2 903 | 9 179 ¹⁾ | - | - | - | 306 |
| | 1995 | 45 | 731 | 1 840 | - | - | - | 927 |
| | 2000 | - | - | - | - | - | - | - |
| | 2005 | - | - | - | - | - | - | - |
| Einrichtungen der beruflichen Weiterbildung zusammen | 1995 | 1 117 | 16 950 | 174 132 | 131 | 3 507 | 673 | 22 447 |
| | 1996 | 1 377 | 20 054 | 269 632 | 189 | 4 361 | 701 | 29 216 |
| | 2000 | 2 497 | 33 937 | 357 211 | 176 | 3 708 | 744 | 26 955 |
| | 2005 | 2 455 | 32 729 | 297 934 | 189 | 4 622 | 617 | 31 369 |
| INSGESAMT | 1980 | 7 052 | 128 676 | 233 913 + 12 071¹⁾ | 5 562 | 224 422 | 18 369 + 884¹⁾ | 8 436 |
| | 1990 | 11 408 | 162 819 | 435 615 + 25 113¹⁾ | 5 794 | 159 299 | 13 845 + 138¹⁾ | 20 309 |
| | 1995 | 14 349 | 181 440 | 622 183 | 5 764 | 159 509 | 17 260 | 48 243 |
| | 2000 | 15 726 | 199 623 | 753 837 | 6 171 | 155 010 | 17 916 | 54 328 |
| | 2005 | 13 753 | 187 502 | 631 445 | 5 533 | 134 298 | 16 590 | 49 052 |

^{*)} Entsprechend dem Saarländischen Weiterbildungs- und Bildungsfreistellungsgesetz (SWBG). 1) Teilnehmertage (in Einrichtungen mit Internatsbetrieb). 2) Seit 1996 werden keine Maßnahmen gemäß SWBG durchgeführt.

Kapitel IV Bildung und Kultur

13 Kindertageseinrichtungen 2001 bis 2005^{*)}

| Jahr | Einrichtungen | Gruppen | Betreute Kinder | | Betreuungspersonal | | | | | |
|---------------------------------------|---------------|---------|-----------------|-------------------|--------------------|---|-----------------------------------|----------------------|---------------------|---|
| | | | insgesamt | darunter männlich | insgesamt | davon | | | | |
| | | | | | | Sozialpädag. Jugendleiter/-innen, Lehrer/-innen | Erzieherinnen, Kindergärtnerinnen | Kinderpfleger/-innen | Praktikanten/-innen | nicht ausgebildete Kräfte und Vorprakt. |
| Kindergärten | | | | | | | | | | |
| 2001 | 467 | 1 485 | 32 984 | 16 915 | 3 615 | 66 | 2 211 | 960 | 202 | 176 |
| 2002 | 467 | 1 482 | 32 795 | 16 670 | 3 729 | 82 | 2 344 | 947 | 160 | 196 |
| 2003 | 461 | 1 472 | 32 193 | 16 324 | 3 760 | 57 | 2 369 | 982 | 137 | 215 |
| 2004 | 461 | 1 448 | 31 160 | 15 801 | 3 845 | 49 | 2 424 | 955 | 124 | 293 |
| 2005 | 461 | 1 432 | 30 601 | 15 519 | 3 854 | 58 | 2 475 | 927 | 143 | 251 |
| Kinderhorte ¹⁾²⁾ | | | | | | | | | | |
| 2001 | 85 | 84 | 1 909 | 1 021 | 155 | 20 | 104 | 11 | 5 | 15 |
| 2002 | 101 | 91 | 2 196 | 1 123 | 171 | 20 | 114 | 14 | 7 | 16 |
| 2003 | 107 | 105 | 2 458 | 1 265 | 180 | 21 | 119 | 8 | 7 | 25 |
| 2004 | 120 | 112 | 2 585 | 1 331 | 189 | 19 | 128 | 13 | 8 | 21 |
| 2005 | 116 | 119 | 2 667 | 1 363 | 182 | 24 | 120 | 5 | 9 | 24 |
| Kinderkrippen - Krabbelstuben | | | | | | | | | | |
| 2001 | 68 | 23 | 705 | 402 | 40 | 4 | 24 | 7 | 1 | 4 |
| 2002 | 73 | 19 | 761 | 426 | 42 | - | 27 | 9 | 3 | 3 |
| 2003 | 83 | 19 | 841 | 450 | 46 | - | 25 | 12 | 3 | 6 |
| 2004 | 101 | 25 | 903 | 474 | 37 | - | 23 | 8 | 2 | 4 |
| 2005 | 121 | 30 | 1 032 | 550 | 40 | 1 | 19 | 10 | 2 | 8 |
| Einrichtungen für das behinderte Kind | | | | | | | | | | |
| 2001 | 9 | 21 | 232 | 137 | 79 | 8 | 43 | 8 | 6 | 14 |
| 2002 | 8 | 18 | 145 | 87 | 55 | 7 | 32 | 3 | 4 | 9 |
| 2003 | 8 | 18 | 145 | 87 | 55 | 7 | 32 | 3 | 4 | 9 |
| 2004 | 9 | 19 | 155 | 94 | 78 | 10 | 35 | 9 | 6 | 18 |
| 2005 | 8 | 18 | 192 | 115 | 67 | 7 | 32 | 6 | 7 | 15 |

^{*)} Aufgrund geänderter Erhebungskriterien ist eine Darstellung in dieser Gliederung nicht mehr möglich. Ab 2006 finden Sie die Ergebnisse zu den Kindertageseinrichtungen im Kapitel XVII "Öffentliche Sozialleistungen". 1) Bis 1986 einschließlich Kinderkrippen/Krabbelstuben; getrennter Nachweis erst ab 1987 möglich. 2) Einschließlich betreuende Halbtagsgrundschulen.

14 Sportanlagen^{*)} am 15. November 2000

| Art der Sportanlagen | | Stadtverband Saarbrücken | Landkreis | | | | | Saarland zusammen |
|--|--------|--------------------------|---------------|-------------|-----------|-----------------|------------|-------------------|
| | | | Merzig-Wadern | Neunkirchen | Saarlouis | Saarpfalz-Kreis | St. Wendel | |
| Gedeckte Anlagen | | | | | | | | |
| Sporthallen (allgemein) | Anzahl | 154 | 49 | 70 | 105 | 95 | 60 | 533 |
| Großsport-/Mehrzweckhallen | Anzahl | 1 | - | - | - | 1 | - | 2 |
| Tennishallen | Anzahl | 29 | 8 | 7 | 17 | 10 | 7 | 78 |
| Eissporthallen | Anzahl | 1 | - | - | 1 | - | - | 2 |
| Schießsportanlagen | Anzahl | 34 | 10 | 14 | 21 | 21 | 10 | 110 |
| Ungedeckte Anlagen | | | | | | | | |
| Spielfelder unter 5 000 m ² | Anzahl | 30 | 8 | 9 | 24 | 12 | 10 | 93 |
| Großspielfelder | Anzahl | 110 | 60 | 51 | 73 | 80 | 64 | 438 |
| Rundlaufbahnen (400 m) | Anzahl | 25 | 4 | 10 | 19 | 14 | 9 | 81 |
| Tennisanlagen | Anzahl | 50 | 26 | 25 | 41 | 38 | 30 | 210 |
| | Plätze | 215 | 98 | 95 | 157 | 144 | 113 | 822 |
| Bäder | | | | | | | | |
| Hallenbäder | Anzahl | 25 | 8 | 5 | 9 | 8 | 7 | 62 |
| Freibäder | Anzahl | 11 | 5 | 7 | 11 | 7 | 3 | 44 |
| Naturbäder | Anzahl | - | 1 | - | - | - | 2 | 3 |

Quelle: Ministerium des Innern; Sportstättenstatistik vom März 2003. ^{*)} Kommunale und Vereinsanlagen sowie Anlagen sonstiger Träger (soweit öffentlich zugänglich).

Kapitel IV Bildung und Kultur

15 Sportvereine und ihre Mitglieder am 1. Januar 2007

| Fachverband | Zahl der Vereine 1) | Mitglieder | | Davon im Alter von ... bis ... Jahre | | | | | | | |
|-----------------------|------------------------|----------------|----------------|--------------------------------------|---------------|---------------------|---------------|-----------------|---------------|----------------|---------------|
| | | | | bis 14 Jahre | | von 15 bis 26 Jahre | | 27 bis 40 Jahre | | ab 41 Jahre | |
| | | ins-gesamt | weib-lich | zu-sammen | weib-lich | zu-sammen | weib-lich | zu-sammen | weib-lich | zu-sammen | weib-lich |
| Aero (ohne Motorflug) | 32 | 1 669 | 166 | 53 | 5 | 198 | 18 | 380 | 36 | 1 038 | 107 |
| Badminton | 61 | 3 501 | 1 547 | 651 | 363 | 1 120 | 564 | 752 | 294 | 978 | 326 |
| Bahnengolf | 7 | 291 | 90 | 15 | 4 | 42 | 13 | 41 | 14 | 193 | 59 |
| Basketball | 31 | 2 531 | 598 | 552 | 136 | 1 233 | 295 | 476 | 96 | 270 | 71 |
| Behindertensport | 147 | 6 278 | 2 834 | 115 | 59 | 390 | 200 | 620 | 336 | 5 153 | 2 239 |
| Bergsteigen/Ski | 56 | 10 714 | 4 519 | 1 168 | 523 | 1 829 | 819 | 1 907 | 844 | 5 810 | 2 333 |
| Billard | 73 | 7 533 | 1 999 | 1 916 | 655 | 1 620 | 480 | 1 916 | 411 | 2 081 | 453 |
| Boule | 61 | 1 627 | 439 | 32 | 13 | 121 | 32 | 188 | 56 | 1 286 | 338 |
| Boxen | 9 | 840 | 75 | 160 | 20 | 358 | 40 | 153 | 8 | 169 | 7 |
| Eislauf/Rollsport | 6 | 653 | 399 | 173 | 120 | 171 | 99 | 117 | 75 | 192 | 105 |
| Fechten | 11 | 594 | 219 | 142 | 46 | 160 | 64 | 58 | 26 | 234 | 83 |
| Fischen | 30 | 773 | 143 | 248 | 65 | 344 | 58 | 76 | 11 | 105 | 9 |
| Fußball | 384 | 108 886 | 14 183 | 20 887 | 2 125 | 22 580 | 3 028 | 20 268 | 2 777 | 45 151 | 6 253 |
| Gewichtheben | 5 | 513 | 116 | 20 | 2 | 113 | 10 | 143 | 49 | 237 | 55 |
| Golf | 5 | 2 865 | 1 129 | 197 | 73 | 237 | 57 | 331 | 127 | 2 100 | 872 |
| Handball | 90 | 13 224 | 5 369 | 3 741 | 1 786 | 3 776 | 1 756 | 2 349 | 888 | 3 358 | 939 |
| Hockey | 3 | 318 | 111 | 99 | 33 | 117 | 48 | 46 | 18 | 56 | 12 |
| Judo | 56 | 6 148 | 2 222 | 2 851 | 1 046 | 1 639 | 561 | 848 | 331 | 810 | 284 |
| Kanu | 11 | 1 990 | 762 | 275 | 117 | 368 | 149 | 372 | 136 | 975 | 360 |
| Karate | 58 | 4 382 | 1 690 | 1 633 | 662 | 1 271 | 473 | 671 | 290 | 807 | 265 |
| Kegeln | 64 | 4 701 | 1 564 | 237 | 93 | 670 | 243 | 901 | 340 | 2 893 | 888 |
| Kneipp-Vereine | 67 | 24 755 | 17 339 | 1 896 | 1 175 | 1 559 | 996 | 2 313 | 1 697 | 18 987 | 13 471 |
| Lebensrettung | 54 | 13 515 | 6 430 | 5 832 | 2 884 | 2 882 | 1 344 | 1 720 | 808 | 3 081 | 1 394 |
| Leichtathletik | 133 | 15 453 | 7 888 | 4 724 | 2 474 | 2 592 | 1 321 | 1 829 | 998 | 6 308 | 3 095 |
| Moderner Fünfkampf | 3 | 18 | 7 | - | - | 2 | - | 7 | 4 | 9 | 3 |
| Motorboot-Sport | 5 | 187 | 55 | 9 | 5 | 5 | 2 | 14 | 4 | 159 | 44 |
| Motorsport | 34 | 3 755 | 758 | 378 | 103 | 766 | 163 | 942 | 176 | 1 669 | 316 |
| Radfahren | 68 | 4 101 | 977 | 338 | 111 | 546 | 129 | 781 | 191 | 2 436 | 546 |
| Reiten | 140 | 13 277 | 9 506 | 3 038 | 2 560 | 3 403 | 2 955 | 2 572 | 1 936 | 4 264 | 2 055 |
| Ringen | 23 | 3 698 | 791 | 759 | 148 | 689 | 135 | 602 | 158 | 1 648 | 350 |
| Rudern | 6 | 944 | 312 | 170 | 61 | 210 | 61 | 172 | 61 | 392 | 129 |
| Schach | 50 | 1 456 | 102 | 284 | 38 | 289 | 33 | 243 | 14 | 640 | 17 |
| Schützen | 169 | 15 454 | 2 970 | 884 | 269 | 2 276 | 495 | 2 475 | 569 | 9 819 | 1 637 |
| Schwimmen | 28 | 6 871 | 3 501 | 3 369 | 1 677 | 978 | 490 | 787 | 409 | 1 737 | 925 |
| Segeln | 8 | 1 416 | 463 | 148 | 51 | 236 | 84 | 209 | 76 | 823 | 252 |
| Sportakrobatik | 8 | 850 | 519 | 293 | 206 | 204 | 135 | 134 | 80 | 219 | 98 |
| Squash | 13 | 285 | 58 | 15 | 2 | 39 | 10 | 107 | 30 | 124 | 16 |
| Taekwondo | 6 | 518 | 218 | 226 | 89 | 138 | 65 | 97 | 41 | 57 | 23 |
| Tanzsport | 42 | 4 099 | 2 614 | 1 060 | 878 | 885 | 623 | 540 | 300 | 1 614 | 813 |
| Tauchen | 22 | 1 605 | 508 | 181 | 79 | 243 | 91 | 435 | 141 | 746 | 197 |
| Tennis | 189 | 28 562 | 11 546 | 4 459 | 1 981 | 5 276 | 2 319 | 3 741 | 1 515 | 15 086 | 5 731 |
| Tischtennis | 143 | 10 371 | 2 506 | 1 946 | 608 | 2 496 | 578 | 1 693 | 389 | 4 236 | 931 |
| Triathlon | 39 | 602 | 193 | 140 | 71 | 80 | 34 | 133 | 34 | 249 | 54 |
| Turnen | 349 | 77 613 | 52 795 | 23 156 | 15 222 | 9 254 | 6 221 | 10 893 | 8 018 | 34 310 | 23 334 |
| Volleyball | 119 | 6 279 | 3 402 | 898 | 641 | 2 059 | 1 341 | 1 485 | 691 | 1 837 | 729 |
| INSGESAMT | 2 918 | 415 715 | 165 632 | 89 368 | 39 279 | 75 464 | 28 632 | 66 537 | 25 503 | 184 346 | 72 218 |

Quelle: Landessportverband für das Saarland. 1) Innerhalb der Fachverbände.

Kapitel IV Bildung und Kultur

16 Saarländische Theater 2003/2004 bis 2005/2006^{*)}

| Theater - Art der Vorstellung | Zahl der Aufführungen | | | Zahl der Besucher | | | | | |
|--|-----------------------|---------------|---------------|-------------------|----------------|----------------|----------------|---------------|---------------|
| | | | | insgesamt | | | je Vorstellung | | |
| | 2003/ 2004 | 2004/ 2005 | 2005/ 2006 | 2003/ 2004 | 2004/ 2005 | 2005/ 2006 | 2003/ 2004 | 2004/ 2005 | 2005/ 2006 |
| Saarländisches Staatstheater | | | | | | | | | |
| Großes Haus | | | | | | | | | |
| 1. Aufführungen des eigenen Ensembles | | | | | | | | | |
| a) am Ort: Opern | 88 | 65 | 77 | 57 028 | 36 746 | 47 633 | 648 | 565 | 619 |
| Operetten/Musicals | 28 | 46 | 24 | 24 354 | 38 409 | 15 315 | 870 | 835 | 638 |
| Schauspiele | 46 | 48 | 57 | 22 044 | 25 658 | 33 521 | 479 | 535 | 588 |
| Konzerte ¹⁾ | 8 | 5 | 9 | 5 611 | 3 096 | 4 922 | 701 | 619 | 547 |
| Ballette | 21 | 17 | 23 | 10 677 | 7 587 | 10 931 | 508 | 446 | 475 |
| Kindertheater | 39 | 40 | 36 | 33 165 | 32 825 | 30 673 | 850 | 821 | 852 |
| sonstige Veranstaltungen | - | 1 | 1 | - | 54 | 862 | - | - | 862 |
| b) auswärtige Vorstellungen | 5 | 4 | 2 | 2 064 | 1 529 | 1 538 | 413 | 382 | 769 |
| 2. Gastspiele fremder Ensembles | 6 | 8 | 8 | 3 834 | 4 867 | 4 423 | 639 | 608 | 553 |
| Zusammen | 241 | 234 | 237 | 158 777 | 150 771 | 149 818 | 659 | 644 | 632 |
| Theater St. Arnual | | | | | | | | | |
| 1. Aufführungen des eigenen Ensembles | | | | | | | | | |
| a) am Ort: Schauspiele | 148 | 146 | - | 11 327 | 12 618 | - | 77 | 86 | - |
| Operetten/Musicals | - | - | - | - | - | - | - | - | - |
| Arnual spezial/Sonstiges | 4 | 22 | - | 354 | 1 772 | - | 89 | 81 | - |
| b) auswärtige Vorstellungen | - | - | - | - | - | - | - | - | - |
| 2. Gastspiele fremder Ensembles | - | 1 | - | - | 42 | - | - | 42 | - |
| Zusammen | 152 | 169 | - | 11 681 | 14 432 | - | 77 | 85 | - |
| Alte Feuerwache | | | | | | | | | |
| 1. Aufführungen des eigenen Ensembles | | | | | | | | | |
| a) am Ort: Schauspiele | 91 | 99 | 126 | 19 139 | 21 216 | 25 277 | 210 | 214 | 201 |
| Opern | - | 4 | - | - | 376 | - | - | 94 | - |
| Operetten/Musicals | 33 | 20 | - | 7 907 | 4 703 | - | 240 | 235 | - |
| Ballette | 30 | 36 | 31 | 4 665 | 5 438 | 5 319 | 156 | 151 | 172 |
| Autorentheatertage | 6 | - | - | 221 | - | - | 37 | - | - |
| Konzert | 1 | 2 | 1 | 183 | 343 | 180 | 183 | 172 | 180 |
| Abo français/sonst. Vorst. | - | 5 | 12 | - | 1 198 | 951 | - | 240 | 79 |
| b) auswärtige Vorstellungen | 2 | - | 13 | 1 325 | - | 3 552 | 663 | - | 273 |
| 2. Gastspiele fremder Ensembles | 5 | - | 1 | 1 047 | - | 92 | 209 | - | 92 |
| Zusammen | 168 | 166 | 184 | 34 487 | 33 274 | 35 371 | 205 | 200 | 192 |
| Übrige Spielstätten | | | | | | | | | |
| 1. Aufführungen des eigenen Ensembles | | | | | | | | | |
| a) am Ort ²⁾ | 26 | 33 | 27 | 13 983 | 14 420 | 12 499 | 538 | 437 | 463 |
| b) auswärtige Vorstellungen | 5 | - | 1 | 2 647 | - | 1 000 | 529 | - | 1 000 |
| Zusammen | 31 | 33 | 28 | 16 630 | 14 420 | 13 499 | 536 | 437 | 482 |
| Theater Überzwerg (Saarbrücken - St. Arnual) | | | | | | | | | |
| 1. Aufführungen des eigenen Ensembles | | | | | | | | | |
| a) am Ort | 135 | 163 | 152 | 9 463 | 13 318 | 10 328 | 70 | 82 | 68 |
| b) Gastspiele | 40 | 34 | 31 | 3 776 | 3 363 | 2 524 | 94 | 99 | 81 |
| 2. Jugendclub, Kinderclub | - | - | - | - | - | - | - | - | - |
| 3. Gastspiele fremder Ensembles | 11 | 12 | 28 | 762 | 722 | 2 324 | 69 | 60 | 83 |
| Zusammen | 186 | 209 | 211 | 14 001 | 17 403 | 15 176 | 75 | 83 | 72 |
| Nachrichtlich: Theaterpädagog. Aktivitäten ³⁾ | . | 227 | . | . | 3 343 | . | . | 15 | . |

Quelle: Saarländisches Staatstheater, Theater Überzwerg. *) Aufzählung ist nicht vollständig. 1) Ohne Konzerte in der Congresshalle. 2) Congresshalle, Foyer, Moderne Galerie, Rathausfestsaal, Basilika, Schlosskirche, Johanniskirche, Stiftskirche, Theaterzelt, Theater am Ring, Saarlouis. 3) Kinder-, Jugend- und Lehrerclubs, workshops, Vor- und Nachbereitung.

Kapitel IV Bildung und Kultur

17 Filmbesuche nach Bundesländern 2006

| Bundesland | Besuche | | Brutto-Umsatz | | Einwohner in 1 000 ¹⁾ | Besuche je Einwohner | Durch- schnitts- Eintrittspreis in EUR |
|------------------------|----------------|-------------|----------------|-------------|-------------------------------------|-------------------------|---|
| | in 1 000 | Anteil in % | in 1 000 EUR | Anteil in % | | | |
| Baden-Württemberg | 18 981 | 13,9 | 112 981 | 13,9 | 10 742 | 1,8 | 5,95 |
| Bayern | 24 348 | 17,8 | 148 097 | 18,2 | 12 488 | 1,9 | 6,08 |
| Berlin | 9 640 | 7,1 | 57 973 | 7,1 | 3 402 | 2,8 | 6,01 |
| Brandenburg | 2 907 | 2,1 | 16 576 | 2,0 | 2 550 | 1,1 | 5,70 |
| Bremen | 1 687 | 1,2 | 10 656 | 1,3 | 665 | 2,5 | 6,32 |
| Hamburg | 4 620 | 3,4 | 29 676 | 3,6 | 1 752 | 2,6 | 6,42 |
| Hessen | 10 439 | 7,6 | 63 080 | 7,8 | 6 078 | 1,7 | 6,04 |
| Mecklenburg-Vorpommern | 2 219 | 1,6 | 13 155 | 1,6 | 1 696 | 1,3 | 5,93 |
| Niedersachsen | 11 778 | 8,6 | 67 073 | 8,2 | 7 987 | 1,5 | 5,69 |
| Nordrhein-Westfalen | 27 531 | 20,1 | 165 720 | 20,4 | 18 036 | 1,5 | 6,02 |
| Rheinland-Pfalz | 5 793 | 4,2 | 35 044 | 4,3 | 4 053 | 1,4 | 6,05 |
| Saarland | 1 474 | 1,1 | 8 112 | 1,0 | 1 045 | 1,4 | 5,50 |
| Sachsen | 5 634 | 4,1 | 31 520 | 3,9 | 4 255 | 1,3 | 5,59 |
| Sachsen-Anhalt | 3 026 | 2,2 | 16 970 | 2,1 | 2 448 | 1,2 | 5,61 |
| Schleswig-Holstein | 3 891 | 2,9 | 22 390 | 2,8 | 2 834 | 1,4 | 5,75 |
| Thüringen | 2 711 | 2,0 | 15 367 | 1,9 | 2 317 | 1,2 | 5,67 |
| Insgesamt | 136 679 | 100 | 814 390 | 100 | 82 348 | 1,7 | 5,96 |
| Alte Bundesländer | 116 194 | 85,0 | 698 089 | 85,7 | 65 679 ²⁾ | 1,8 ²⁾ | 6,01 |
| Neue Bundesländer | 20 486 | 15,0 | 116 301 | 14,3 | 13 267 ²⁾ | 1,5 ²⁾ | 5,68 |
| Dagegen 2005 | 127 318 | 100 | 744 989 | 100 | 82 468 | 1,5 | 5,85 |
| Alte Bundesländer | 107 512 | 84,4 | 635 157 | 85,3 | 65 689 ²⁾ | 1,6 ²⁾ | 5,91 |
| Neue Bundesländer | 19 806 | 15,6 | 109 832 | 14,7 | 13 387 ²⁾ | 1,5 ²⁾ | 5,55 |

Quelle: Spitzenorganisation der Filmwirtschaft e.V., Wiesbaden. 1) Stand 30. September. 2) Ohne Berlin.

18 Volkkulturelle Verbände 2005 und 2006

| Verband | Vereine/Chöre | | Jugendgruppen | | Aktive Mitglieder | | | | Fördernde Mitglieder | |
|--|---------------|------|---------------|------|-------------------|--------|----------------------|-------|----------------------|--------|
| | | | | | insgesamt | | darunter Jugendliche | | | |
| | 2005 | 2006 | 2005 | 2006 | 2005 | 2006 | 2005 | 2006 | 2005 | 2006 |
| Saar-Sänger-Bund e.V. | 487 | 434 | 67 | 67 | 13 195 | 13 173 | 1 998 | 1 995 | 26 131 | 26 131 |
| Sängerkreis Blies im Pfälz. Sängerbund e.V. | 19 | 19 | 1 | 1 | 475 | 475 | 40 | 40 | 1 715 | 1 710 |
| Bund saarländischer Musikvereine e.V. | 200 | 200 | 190 | 190 | 13 200 | 13 200 | 7 500 | 7 500 | 26 000 | 26 000 |
| Bund für Zupf- und Volksmusik Saar e.V. | 51 | 49 | 18 | 17 | 1 165 | 1 170 | 345 | 472 | 2 350 | 2 010 |
| Saarländischer Akkordeonverband e.V. | 30 | 30 | 20 | 20 | 1 800 | 1 800 | 410 | 410 | 1 390 | 1 390 |
| Saarländischer Volksbühnenbund e.V. | 70 | 70 | 39 | 41 | 2 964 | 3 014 | 1 081 | 1 098 | 2 806 | 2 800 |
| Saarl. Volkstanz- und Trachtenverband e.V. | 21 | 21 | 11 | 11 | 1 840 | 1 740 | 350 | 370 | 1 900 | 1 900 |
| Verband Saarländischer Karnevalsvereine e.V. | 155 | 164 | 130 | 130 | 28 200 | 28 300 | 9 400 | 9 500 | - | - |
| Verband Saarländischer Musikschulen | 7 | 7 | 102 | 102 | 5 310 | 5 310 | 4 610 | 4 600 | - | - |
| Landesverband des Deutschen Zitherbundes | 6 | 5 | 5 | 5 | 129 | 128 | 34 | 35 | 90 | 90 |
| Landesverband Evangelische Kirchenchöre | 50 | 50 | 15 | 15 | 1 400 | 1 400 | - | - | - | - |
| Landesverband Jazz e.V. | 9 | 9 | 2 | 3 | 1 550 | 1 800 | 950 | 1 100 | 525 | 750 |
| Saarl. Rockmusikerverband e.V. | - | - | - | - | 80 | 80 | 50 | 52 | - | - |
| Arbeitskreis Katholische Kirchenmusik | 330 | 330 | 78 | 78 | 12 000 | 1 200 | 1 310 | 1 310 | - | - |

Quelle: Verbände.

Kapitel IV Bildung und Kultur

19 Saarländischer Rundfunk 1990 bis 2006^{*)}

| Art der Angaben | Einheit | 1990 | 2000 | 2003 | 2004 | 2005 | 2006 |
|--|-----------|------------------|------------------|------------------|------------------|------------------|------------------|
| Sendeanlagen des Hörfunks insgesamt | Anzahl | 18 | 21 | 21 | 18 | 18 | 18 |
| davon Mittelwelle I. Programm | Anzahl | 1 | - | - | - | - | - |
| Ultrakurzwelle I., II., III. Progr. jeweils | Anzahl | 5 | 5 | 5 | 5 | 5 | 5 |
| Unser Ding | Anzahl | . | 5 | 5 | 3 | 3 | 3 |
| IV. Programm | Anzahl | 2 | 1 | 1 | - | - | - |
| Sendeanlagen des Fernsehens | Anzahl | 138 | 151 | 151 | 151 | 151 | 151 |
| Grundnetzsender ¹⁾ | Anzahl | 2 | 2 | 2 | 2 | 2 | 2 |
| Umsetzer (Füllsender) ¹⁾ | Anzahl | 136 | 149 | 149 | 149 | 149 | 149 |
| Sendezeiten im Hörfunk | | | | | | | |
| I. Programm insgesamt | Minuten | 468 540 | 527 040 | 525 600 | 527 040 | 525 600 | 525 600 |
| darunter Eigenproduktionen | % | 23,3 | 19,2 | 16,9 | 15,2 | 14,6 | 14,6 |
| II. Programm insgesamt | Minuten | 479 091 | 526 980 | 525 600 | 527 040 | 525 600 | 525 600 |
| darunter Eigenproduktionen | % | 22,9 | 17,2 | 16,6 | 15,5 | 15,6 | 15,6 |
| III. Programm insgesamt | Minuten | 442 623 | 526 800 | 525 600 | 527 040 | 525 600 | 525 600 |
| darunter Eigenproduktionen | % | 19,2 | 21,0 | 19,0 | 18,9 | 18,8 | 18,8 |
| IV. Programm insgesamt | Minuten | 207 996 | 937 161 | 504 480 | - | - | - |
| darunter Eigenproduktionen | % | 31,5 | 3,6 | 2,3 | - | - | - |
| V. Jugendlradio - Unser Ding | Minuten | . | 527 040 | 525 600 | 527 040 | 525 600 | 525 600 |
| darunter Eigenproduktionen | % | . | 4,4 | 6,0 | 11,4 | 12,5 | 12,5 |
| Sendezeiten im Fernsehen²⁾ | | | | | | | |
| I. Programm | Minuten | 375 608 | 521 267 | 525 533 | 527 755 | 526 778 | 526 003 |
| darunter SR-Eigenprogramm | % | 13,5 | 8,4 | 7,9 | 8 | 1,3 | 1,4 |
| III. Programm insgesamt | Minuten | 299 474 | 786 718 | 720 376 | 711 260 | 697 484 | 711 551 |
| darunter SR-Eigenprogramm | % | 19,4 | 24,8 | 21,8 | 21,3 | 20,1 | 19,4 |
| Beschäftigte (Festangestellte) insgesamt³⁾ | Anzahl | 766 | 775 | 688 | 671 | 647 | 623 |
| davon Intendanz | % | - | 3,5 | 3,9 | 4,0 | 3,9 | 4,0 |
| Programmdirektion Hörfunk | % | - | 31,6 | 32,4 | 28,8 | 28,7 | 28,9 |
| Programmdirektion Fernsehen | % | - | 29,3 | 32,5 | 36,5 | 37,4 | 36,6 |
| Verwaltungs- und Betriebsdirektion (einschl. Technik u. Allg. Dienste) | % | - | 35,6 | 31,2 | 30,7 | 30,0 | 30,5 |
| Erträge insgesamt | 1 000 EUR | 90 922 | 127 921 | 119 209 | 117 012 | 119 956 | 121 408 |
| darunter Teilnehmergebühren Hörfunk | 1 000 EUR | 15 864 | 27 220 | 28 171 | 28 594 | 29 525 | 30 187 |
| Teilnehmergebühren Fernsehen | 1 000 EUR | 21 187 | 29 765 | 32 880 | 33 156 | 34 082 | 34 537 |
| Finanzausgleich ARD | 1 000 EUR | 34 985 | 48 424 | 37 808 | 33 748 | 30 366 | 26 340 |
| Aufwendungen insgesamt | 1 000 EUR | 89 456 | 120 702 | 120 293 | 119 587 | 115 543 | 134 311 |
| davon Personalkosten | 1 000 EUR | 38 368 | 48 107 | 52 441 | 49 478 | 50 205 | 47 577 |
| Programmkosten | 1 000 EUR | 23 829 | 42 365 | 39 080 | 41 481 | 36 172 | 37 135 |
| Sonstige Betriebskosten | 1 000 EUR | 22 790 | 24 936 | 24 173 | 24 424 | 24 254 | 43 706 |
| Abschreibungen | 1 000 EUR | 4 470 | 5 294 | 4 599 | 4 204 | 4 912 | 5 893 |
| Angemeldete Rundfunkteilnehmer insgesamt | Anzahl | 443 116 | 475 312 | 488 881 | 494 892 | 495 584 | 495 060 |
| Private Rundfunkteilnehmer | Anzahl | 427 007 | 453 534 | 464 254 | 469 199 | 469 001 | 467 494 |
| Nicht private Rundfunkteilnehmer | Anzahl | 16 109 | 21 778 | 24 627 | 25 693 | 26 583 | 27 566 |
| Angemeldete Hörfunkgeräte | Anzahl | 455 590 | 508 958 | 523 806 | 529 617 | 529 619 | 529 727 |
| Angemeldete Fernsehgeräte | Anzahl | 413 550 | 457 343 | 467 469 | 471 275 | 470 249 | 467 888 |
| Gebührenpflichtige Hörfunkgeräte | Anzahl | 426 217 | 461 475 | 476 565 | 481 195 | 486 420 | 486 987 |
| Gebührenpflichtige Fernsehgeräte | Anzahl | 388 698 | 416 109 | 425 474 | 428 050 | 431 957 | 430 151 |
| Gebührenbefreite Hörfunkgeräte | Anzahl | 29 373 | 47 483 | 47 241 | 48 422 | 43 199 | 42 740 |
| Gebührenbefreite Fernsehgeräte | Anzahl | 24 852 | 41 234 | 41 995 | 43 225 | 38 292 | 37 737 |
| Sendungen aller Hörfunkprogramme | Minuten | 1 598 250 | 2 517 981 | 2 606 880 | 2 108 160 | 2 102 400 | 2 102 400 |
| davon Wortbezogen ⁴⁾ Information und Service | % | . | 12,6 | 11,0 | 9,9 | 10,0 | 10,0 |
| Kultur/Bildung | % | . | 3,8 | 4,3 | 2,9 | 2,9 | 2,9 |
| Unterhaltung | % | . | 0,9 | 0,4 | 0,2 | 0,2 | 0,2 |
| Musikbezogen ⁴⁾ Rock-/Popmusik | % | . | 37,7 | 37,0 | 45,4 | 45,3 | 45,3 |
| Unterhaltungsmusik | % | . | 19,4 | 19,3 | 22,3 | 22,4 | 22,4 |
| Klassik | % | . | 24,4 | 27,0 | 18,1 | 17,9 | 17,9 |
| Werbung ⁴⁾ | % | . | 1,2 | 1,0 | 1,2 | 1,3 | 1,3 |

Kapitel IV Bildung und Kultur

Noch: 19 Saarländischer Rundfunk 1990 bis 2006^{*)}

| Art der Angaben | Einheit | 1990 | 2000 | 2003 | 2004 | 2005 | 2006 |
|--|---------|----------------|----------------|----------------|----------------|----------------|----------------|
| Sendungen des Fernsehens I. Programm⁵⁾ | Minuten | 375 608 | 521 267 | 525 533 | 527 755 | 526 778 | 526 003 |
| Politik und Gesellschaft | % | - | 9,1 | 9,0 | 8,5 | 9,0 | 7,1 |
| Kultur und Wissenschaft | % | - | 4,4 | 4,9 | 4,9 | 5,2 | 5,8 |
| Religion | % | - | 0,8 | 0,6 | 0,6 | 0,8 | 0,7 |
| Fernsehspiel | % | - | 4,7 | 6,1 | 5,8 | 4,8 | 4,3 |
| Unterhaltung | % | - | 8,0 | 6,3 | 6,6 | 5,3 | 4,7 |
| Musik | % | 1,4 | 0,1 | 0,0 | 0,0 | 0,1 | 0,1 |
| Familie | % | - | 15,1 | 12,8 | 12,3 | 11,8 | 6,4 |
| Bildung und Beratung | % | - | - | - | - | - | - |
| Spot/Überleitung | % | 1,8 | 1,5 | 1,8 | 2,0 | 2,0 | 1,6 |
| Gemeinschaftsprogramm | % | 28,0 | 36,7 | 37,9 | 38,8 | 40,3 | 48,8 |
| Vormittagsprogramm | % | 21,9 | 12,8 | 14,0 | 14,0 | 14,0 | 14,1 |
| Regionalprogramm | % | 10,4 | 5,6 | 5,6 | 5,3 | 5,6 | 5,2 |
| Werbefernsehen | % | 0,9 | 1,2 | 1,0 | 1,2 | 1,1 | 1,2 |
| Sendungen des Fernsehens 3. Programm (S 3) | Minuten | 299 474 | 786 718 | 720 376 | 711 260 | 697 484 | 711 551 |
| Politik und Gesellschaft | % | - | 38,9 | 40,1 | 40,2 | 39,2 | 38,3 |
| Kultur und Wissenschaft | % | - | 21,3 | 14,3 | 13,4 | 12,3 | 12,3 |
| Religion | % | - | 0,4 | 0,6 | 0,3 | 0,5 | 0,4 |
| Sport | % | - | 3,2 | 3,3 | 3,3 | 3,3 | 3,3 |
| Fernsehspiel | % | - | 1,6 | 2,9 | 2,7 | 3,1 | 2,8 |
| Spielfilm | % | - | 3,0 | 4,9 | 5,4 | 5,8 | 6,6 |
| Unterhaltung | % | - | 12,6 | 17,1 | 17,3 | 17,8 | 16,3 |
| Musik | % | 3,6 | 0,7 | 1,0 | 0,9 | 0,8 | 0,9 |
| Familie | % | - | 10,1 | 10,0 | 11,2 | 10,8 | 12,2 |
| Bildung und Beratung | % | - | 5,3 | 3,2 | 3,1 | 3,4 | 3,2 |
| Spot/Überleitung | % | 6,5 | 2,9 | 2,6 | 2,2 | 3,0 | 3,7 |

Quelle: Saarländischer Rundfunk. *) 2006 vorläufige Zahlen. 1) Einschließlich Grundnetzsender/Füllsender der Deut. Telekom. 2) Ohne Testbild. 3) Zahlenangaben für 1990 nicht mehr möglich. 4) Ab 1999 geändertes ARD-einheitliches Schema. 5) Ab 1991 geändertes Kodierungssystem.

Kapitel IV Bildung und Kultur

20 Museen im Saarland 1990 bis 2005

| Standort | 1) | Museum | Museumstyp | Besucher/-innen | | | |
|-----------------------------------|----|--|--|----------------------|--------|--------|--------|
| | | | | 1990 | 2003 | 2004 | 2005 |
| Beckingen-Düppenweiler | b | Dorfmuseum Düppenweiler | Heimatismuseum (privat) | 2 290 | 1 000 | 2 000 | . |
| | b | Kupferbergwerk Düppenweiler | Bergwerksmuseum | . | . | 4 500 | 3 450 |
| Bexbach | b | Gruben- und Heimatmuseum | Technikmuseum, Stadtgeschichte | 68 457 ²⁾ | 16 667 | 15 586 | 14 009 |
| Blieskastel | b | Stadtmuseum | Heimatismuseum | . | 3 003 | 3 758 | 2 082 |
| Bliesbrück-Reinheim | b | Europäischer Kulturpark | Vor- und Frühgeschichte | . | 34 832 | 41 124 | 47 401 |
| Dillingen-Pachten | b | Museum | Vor- und Frühgeschichte | . | 1 646 | 1 526 | 1 530 |
| Eppelborn | b | Heimatismuseum | Heimatismuseum | . | 265 | 185 | 206 |
| | b | Jean Lurçat Museum ³⁾ | Kunstmuseum | . | 760 | 805 | . |
| Eppelborn-Habach | b | Bauernhausmuseum | Heimatismuseum | . | 1 350 | 1 500 | 1 450 |
| Freisen-Oberkirchen | b | Mineralogisches Museum | Spezialmuseum | . | 785 | 1 151 | 840 |
| Freisen-Reitscheid | b | Landwirtschaftsmuseum | Heimatismuseum | . | 892 | 583 | 267 |
| Gersheim-Rubenheim | b | Museum für dörfliche Alltagskultur | Volkskunde | 670 | 472 | 399 | 496 |
| Heusweiler | b | Köllertaler Heimatstuben | Heimatkunde | . | . | 70 | 150 |
| Heusweiler-Berschweiler | | Ölmühle | Spezial-/Technikmuseum | . | . | . | . |
| Homburg/Saar | b | Vormärz-Museum | Spezialmuseum, Heimatkunde | . | . | . | . |
| | b | Schlossberghöhlen, Höhlenmuseum | Spezialmuseum | . | . | . | . |
| | b | Optikermuseum | Spezialmuseum | . | . | 103 | 1 500 |
| Homburg-Jägersburg | b | Burg- und Schlossmuseum | Spezialmuseum/Heimatkunde | . | 2 150 | 1 500 | 2 000 |
| Homburg-Schwarzenacker | | Römisches Freilichtmuseum Schwarzenacker und Archäologisches Museum Edelhaus | Ur- und Frühgeschichte | 38 459 | 12 300 | 13 000 | 15 000 |
| Illingen | | Elektromuseum der VSE | Technik- und Verkehrsmuseum, Bergbau | 2 461 | . | . | . |
| | b | Heimatismuseum ⁵⁾ | Heimatismuseum (eröffn. 31.1.1993) | - | . | - | . |
| Kirkel | b | Heimat- und Burgmuseum | Heimatismuseum | 3 901 | 4 334 | 7 050 | 6 000 |
| Kleinblittersdorf-Auersmacher | b | Altes Bauernhaus | Heimat-, Spezialmuseum | . | . | . | 800 |
| Losheim | b | Eisenbahnmuseum | Dampfeisenbahnsammlung und Fahrbetrieb | 8 000 | 2 800 | 12 500 | 12 000 |
| Mandelbachtal-Bliesmengen-Bolchen | b | Haus der Dorfgeschichte | Heimatismuseum | . | . | . | 1 000 |
| Mandelbachtal-Habkirchen | b | Zollmuseum | Spezialmuseum (eröffnet 1994) | - | 1 350 | 735 | 1 000 |
| Marpingen | b | Kulturzentrum "Alte Mühle" | Heimatismuseum | . | . | . | 2 530 |
| Marpingen-Alsweiler | b | Hiwweilhaus | Bauernhausmuseum | . | . | 104 | 890 |
| Marpingen-Urexweiler | b | Heimatismuseum Urexweiler | Heimatismuseum | . | 20 | 106 | 20 |
| Merchweiler-Wemmetweiler | b | Heimatismuseum Wemmetweiler | Heimatismuseum | . | 444 | 326 | 237 |
| Merzig | b | Museum Schloss Fellenberg | Regionalgeschichte, Kunstmuseum | 2 000 | 5 438 | 4 352 | 4 856 |
| | b | Fellenbergmühle Merzig | Handwerks- und Industriemuseum | . | . | 6 870 | . |
| | b | Expeditionsmuseum Werner Freund | Völkerkundemuseum | . | 2 544 | 3 314 | 3 135 |
| Mettlach | b | Keramik-Museum | Keramisches Museum | 31 178 | 69 363 | 71 942 | 75 925 |
| | b | Städtische Galerie Neunkirchen | Öffentliche Galerie | . | 3 454 | 2 849 | 3 252 |
| Neunkirchen-Saarlouis | b | Schmiede-Museum (Dorfschmiede) ⁴⁾ | Technikmuseum | . | . | . | . |
| Neunkirchen-Wiebelskirchen | b | Heimatismuseum ⁴⁾ | Heimatismuseum | . | . | . | . |
| Oberthal | b | Mineralogisches Museum | Spezialmuseum | . | 300 | 350 | . |
| Oberthal-Güdesweiler | b | Bauernhausmuseum | Heimat-, Spezialmuseum | . | 80 | 120 | . |
| | b | Millpeterschhaus | Spezialmuseum (eröffnet 26.3.93) | - | 10 318 | 9 450 | 10 000 |
| Ottweiler | b | Saarländisches Schulmuseum | Heimatismuseum | . | . | 604 | 1 128 |
| Ottweiler-Fürth | b | Ölmühle Wern | Industriemuseum | . | 810 | 501 | 1 000 |
| Ottweiler-Steinbach | b | Heimatismuseum Steinbach | Heimatismuseum | . | 350 | 100 | 300 |

Kapitel IV Bildung und Kultur

Noch: 20 Museen im Saarland 1990 bis 2005

| Standort | 1) | Museum | Museumstyp | Besucher/-innen | | | |
|------------------------------------|-----|---|---|-----------------|---------------|---------------|---------|
| | | | | 1990 | 2003 | 2004 | 2005 |
| Perl | b | Heimatmuseum Perl | Heimatmuseum | . | . | 150 | 200 |
| Perl-Borg | b | Römische Villa Borg | Frühgeschichte, Römerzeit | . | . | 43 000 | 50 000 |
| Perl-Nennig | a+b | Römische Villa Nennig | Ur- und Frühgeschichte | 30 767 | 24 360 | 24 795 | 25 585 |
| Püttlingen | b | Saarländisches Uhrenmuseum | Spezialmuseum | - | 3 500 | 3 500 | 2 282 |
| Quierschied | b | Heimatmuseum Quierschied | Heimatmuseum | . | 160 | 528 | 436 |
| Rehlingen-Siersburg | b | Heimatmuseum Rehlingen | Heimatmuseum | . | 2 000 | 1 000 | 2 000 |
| Saarbrücken | a+b | Saarland-Museum | Kunstmuseum/Kunsthandwerk, Keramik (auch Plakate) | 67 529 | 58 416 | 69 522 | 52 966 |
| | | a) Moderne Galerie | | 5 856 | 5 911 | 5 966 | 9 085 |
| | | b) Alte Sammlung | | - | - | . | 47 547 |
| | | c) Schlosskirche ⁶⁾ | | | | | |
| | | Historisches Museum Saar | Regional- und Landesgeschichte | 18 990 | 22 000 | 21 109 | 30 000 |
| | a+b | Landesmuseum für Vor- und Frühgeschichte ⁷⁾ | Ur- und Frühgeschichte | 9 230 | 9 440 | 10 423 | 33 903 |
| | a | Stadtgalerie | | . | 5 574 | 5 482 | 7 615 |
| | b | Geologisches Museum der Saarbergwerke AG | Spezialmuseum | 8 123 | 7 500 | . | 1 600 |
| | b | Abenteuermuseum | Spezialmuseum | 7 000 | 3 600 | . | . |
| | b | Heimatmuseum St. Arnual | Heimatmuseum | . | . | . | 1 600 |
| Saarbrücken-Gersweiler-Ottenhausen | b | Heimattreff Gersweiler | Heimatmuseum | . | 1 200 | . | 600 |
| Saarlouis | b | Städtisches Museum | Stadt- und Regionalgesch., Volkskunde | 6 848 | 6 244 | 10 194 | 10 643 |
| | b | Museum "Haus Ludwig" | Kunstmuseum | . | 12 265 | 9 464 | 15 000 |
| | b | Dauerausstellung der Pfarrei St. Ludwig | Spezialmuseum | . | 75 | . | . |
| St. Ingbert | b | Museum St. Ingbert | Kunst- und Heimatmuseum | . | 21 000 | 17 500 | 21 000 |
| | b | Saarländisches Fastnacht-Museum | Spezialmuseum (eröffnet 1995) | - | 3 500 | 5 800 | . |
| | b | Besucherbergwerk Rischbachst. | Spezialmuseum | - | 4 000 | 4 000 | 4 000 |
| St. Ingbert-Hassel | b | Heimatsube Hassel | Heimatmuseum | . | . | . | 328 |
| St. Wendel | b | Missions- u. Völkerkundl. Museum | Spezialmuseum | 13 000 | 7 500 | 6 000 | 5 000 |
| | b | Museum St. Wendel | Kunstmuseum, Stadtgeschichte | 11 004 | 6 153 | 6 267 | 5 200 |
| | b | Adolf-Bender-Zentrum | Spezialeinrichtung | . | 8 471 | 14 000 | . |
| St. Wendel-Dörrenbach | b | Heimatmuseum Dörrenbach | Heimatmuseum | . | 200 | 500 | . |
| St. Wendel-Niederlinxweiler | b | Dorfmuseum Niederlinxweiler ⁴⁾ | Heimatmuseum | . | . | . | . |
| Schmelz | b | Bettinger Mühle | Spezialmuseum | . | . | . | 900 |
| Schwalbach | b | Schlosser- und Schmiedemuseum | Technikmuseum | . | . | . | 550 |
| Tholey | | Sammlung zur Geschichte der Benediktinerabtei ⁴⁾ | Spezialmuseum | . | . | . | . |
| | b | Ausstellung im Schaumburgerturm ⁴⁾ | Spezialmuseum | . | . | . | . |
| | b | Historisches Museum Tholey | Spezialmuseum | . | 1 000 | 700 | . |
| Tholey-Neipel | b | Heimatmuseum ⁴⁾ | Heimatmuseum | . | . | . | . |
| Tholey-Theley | b | Johann-Adams-Mühle | Kreismühlenmuseum | . | 12 900 | 15 100 | 14 840 |
| Überherrn-Felsberg | b | Burgmuseum Felsberg | Burgmuseum | . | 1 400 | 1 500 | 1 000 |
| Völklingen | b | Gesundheitsmuseum ⁴⁾ | Spezialmuseum | . | . | . | - |
| | b | Weltkulturerbe Völklinger Hütte | Weltkulturerbe | . | 164 595 | 202 057 | 196 122 |
| Völklingen-Ludweiler | b | Warndt-Heimatmuseum | Heimatmuseum | 2 200 | ⁸⁾ | ⁸⁾ | . |
| Wadern | b | Heimatmuseum Wadern | Heimatmuseum | 3 200 | 4 135 | 4 175 | 4 420 |
| Wadgassen | a+b | Deutsches Zeitungsmuseum ⁹⁾ | Spezialmuseum | . | . | 7 227 | 32 903 |
| | a+b | Haus für Technik u. Kommunikation ⁴⁾ | Spezialmuseum | . | . | . | . |
| | b | Saarländisches Zweiradmuseum | Spezial/Technikmuseum | . | 1 900 | 2 000 | 2 600 |
| Wallerfangen | b | Heimatmuseum | Stadtgeschichte, Vor- und Frühgeschichte | 2 300 | 2 100 | 2 500 | 952 |

Quelle: Saarl. Museumsverband e.V. 1) a) = Stiftung Saarl. Kulturbesitz; b) = Mitglied des Saarl. Museumsverbandes e.V. 2) mit Besuch Blumengartenschau Bexbach. 3) Eröffnet 8.9.2003. 4) Besucherzahlen nicht ermittelbar. 5) Ab 20.7.2003 geschlossen. 6) Eröffnet 18.7.2004. 7) Von Dezember 1990 bis 22.3.1993 wegen Umbau geschlossen. 8) Wegen Umbau geschlossen. 9) Eröffnet 16.5.2004.

Kapitel IV Bildung und Kultur

21 Öffentliche Bibliotheken 2006^{*)}

| Gemeinde | Ein- wohner am 31. Dez., Studie- rende ¹⁾ der Uni- versität im Winter- semester | Zahl der Biblio- the- ken | Medienbestand am 31. Dezember | | | Lau- fend gehal- tene Zeit- schrif- ten | Gesamt- aus- leihe ³⁾ | Ent- leiher | Be- sucher | Gesamtausgaben ⁴⁾ in EUR | | Per- sonal- stellen (haupt- amtl. Pers.). am 31. Dez. ⁵⁾ |
|----------|--|---------------------------------------|----------------------------------|----------|------------------------|---|--|----------------|---------------|--|-----------------------------------|--|
| | | | ins- gesamt | darunter | | | | | | ins- gesamt | darunter für Erwer- bung | |
| | | | | Bücher | andere Medien 2) | | | | | | | |

Staatliches Büchereiamt, Stadt- und Gemeindebibliotheken⁶⁾

| | | | | | | | | | | | | |
|---------------------------------|------------------|-----------|----------------|----------------|---------------|------------|------------------|---------------|----------------|------------------|----------------|--------------|
| Saarbrücken | 177 870 | 2 | 184 092 | 134 971 | 20 570 | 226 | 519 019 | 13 003 | 279 121 | 2 852 087 | 200 485 | 37,50 |
| Quierschied | 14 233 | 1 | 26 530 | 23 565 | 2 080 | 15 | 32 130 | 1 619 | . | 104 947 | 8 100 | 2,04 |
| Sulzbach | 18 128 | 1 | 20 929 | 20 594 | 335 | 35 | 24 936 | 861 | 11 573 | 200 748 | 11 983 | 2,00 |
| Völklingen | 40 453 | 2 | 43 441 | 35 908 | 7 533 | 25 | 132 137 | 2 198 | . | 321 988 | 46 000 | 3,40 |
| Merzig | 30 885 | 1 | 53 308 | 43 806 | 5 232 | 53 | 111 452 | 6 012 | 40 000 | 274 331 | 26 000 | 4,00 |
| Wadern | 16 933 | 1 | 18 735 | 18 458 | 277 | 4 | 28 488 | 887 | . | 69 746 | 6 928 | 1,33 |
| Neunkirchen/Saar | 49 055 | 4 | 64 993 | 52 975 | 10 775 | 28 | 132 752 | 8 464 | . | 365 000 | 36 400 | 5,00 |
| Ottweiler | 15 320 | 1 | 12 351 | 11 700 | 300 | - | 26 659 | 905 | 10 315 | 43 765 | 3 600 | 0,75 |
| Illingen | 17 999 | 1 | 5 758 | 5 758 | - | 7 | 8 001 | 237 | . | 28 500 | 5 547 | 0,50 |
| Dillingen | 21 431 | 1 | 35 010 | 35 000 | 10 | 25 | 9 449 | 511 | . | 120 700 | 5 000 | 2,25 |
| Lebach | 20 388 | 1 | 15 168 | . | . | 18 | 21 217 | 571 | . | 99 700 | 8 500 | 1,75 |
| Saarlouis | 38 189 | 1 | 58 366 | 58 366 | 4 555 | 104 | 101 858 | 2 266 | . | . | . | 4,00 |
| Homburg/Saar | 44 043 | 8 | 42 508 | 40 629 | 1 879 | 46 | 84 600 | 2 946 | 29 190 | 403 398 | 40 464 | 6,00 |
| St. Ingbert | 38 259 | 3 | 73 256 | 60 262 | 6 930 | . | 181 444 | 8 352 | 76 872 | 542 359 | 44 997 | 7,73 |
| St. Wendel | 26 967 | 1 | 76 492 | 52 544 | 20 117 | 141 | 303 365 | 5 529 | 118 028 | 405 465 | 62 308 | 8,50 |
| INSGESAMT⁷⁾⁸⁾ | 1 043 167 | 29 | 730 937 | 594 536 | 51 385 | 727 | 1 584 755 | 45 897 | 565 099 | 5 832 734 | 622 012 | 87,93 |
| dagegen 2005 | 1 050 293 | 31 | . | . | . | . | . | . | . | . | . | . |
| 1995 | 1 084 370 | 39 | 962 225 | 898 476 | 63 628 | 1 313 | 1 815 767 | . | . | 5 675 016 | 541 916 | 98,48 |
| 1990 | 1 072 963 | 55 | 984 226 | 928 486 | 55 740 | 1 192 | 1 932 581 | . | . | 4 279 297 | 520 989 | 105,23 |

Universitäts- und Landesbibliothek

| | | | | | | | | | | | | |
|-------------------------------|--------|---|-----------|-----------|-------|-------|---------|--------|---------|-----------|-----------|--------|
| Saar- 2006/07 ⁹⁾ | 14 867 | 2 | 1 621 764 | 1 620 300 | 1 464 | 3 610 | 568 273 | 9 902 | 430 000 | 2 916 524 | 2 660 952 | 87,00 |
| brücken 2005/06 ⁹⁾ | 14 790 | 2 | 1 600 712 | 1 599 293 | 1 419 | 5 842 | 522 413 | 13 064 | 430 000 | 2 513 245 | 2 355 193 | 88,00 |
| und 1995/96 | 19 180 | 2 | 1 705 885 | 1 705 427 | 458 | 8 170 | 439 803 | . | . | 1 605 267 | 1 437 484 | 103,00 |
| Homburg 1990/91 | 19 801 | 2 | 1 534 574 | 1 531 577 | - | 9 166 | 465 406 | . | . | 1 624 781 | 1 438 357 | 101,00 |

Quelle: Ministerium für Bildung, Kultur und Wissenschaft bzw. Universitätsbibliothek. ^{*)} Aufzählung nicht vollständig. 1) Studierende der Universität ohne Beurlaubte, Gasthörer, Studienkollegiaten. 2) Andere Medien: Tonträger, Spiele, audiovisuelle und elektronische Medien, Noten, Bilder, Karten etc. 3) Ab 2000 nur noch laufende Ausleihe im Berichtsjahr. 4) Universitätsbibliothek ohne Personalausgaben. 5) Nur bibliotheksbezogene Stellen. 6) Mit hauptberuflichem Personal. 7) Spalte 1 = Saarland insgesamt. 8) Addition der Spalten 3 bis 11 unvollständig. 9) Ab 2003 wurde die Zählweise des Medienbestandes der deutschen Bibliotheksstatistik angeglichen.

KIRCHLICHE VERHÄLTNISSE

Vorbemerkungen

Das Zahlenmaterial über die kirchlichen Verhältnisse wurde von den Verwaltungen der Kirchen zur Verfügung gestellt. Die Zahlenangaben beziehen sich ausschließlich auf die innerhalb des Saarlandes liegenden Teile der kirchlichen Einrichtungen. Die Berechnung der Kirchenmitgliederzahlen beruht auf den Ergebnissen der Volkszählung 1970 bzw. 1987; letztere wurden mit den kirchenintern ermittelten Zu- bzw. Abgängen - mit Ausnahme der Evangelischen Kirche im Rheinland jedoch ohne Zu- bzw. Fortzüge - fortgeschrieben. Die Zahlen lassen sich deshalb nicht mit dem Bevölkerungsstand der amtlichen Statistik vergleichen.

Katholische Kirche: Das Saarland gehört zum größten Teil zum Bistum Trier, dessen Anteil in drei Regionen in 25 Dekanate aufgeteilt ist. Zur Region Saarbrücken gehören die Stadt und der Stadtverband Saarbrücken außer Ensheim und Eschringen, zur Region Saar-Hochwald die Kreise Saarlouis und Merzig-Wadern und zur Region Schaumberg-Blies die Kreise Neunkirchen und St. Wendel, wobei einige Gemeinden im Landkreis St. Wendel und Stadtverband Saarbrücken zum Bistum Speyer zählen. Der Bereich des Bistums Speyer umfasst das Dekanat Saarpfalz, das sich überwiegend mit den Grenzen des Saarpfalz-Kreises deckt, außer Rentrisch (St. Ingbert), aber einschließlich Ensheim und Eschringen (Stadt Saarbrücken), Schnappach (Sulzbach), Bubach, Hoof, Marth, Niederkirchen, Osterbrücken und Saal (St. Wendel).

Evangelische Kirche: Das Saarland gehört überwiegend zur Evangelischen Kirche im Rheinland, ausgenommen der Saarpfalz-Kreis, die ehemaligen Gemeinden Bubach im Ostertal, Hoof, Marth, Niederkirchen im Ostertal, Osterbrücken und Saal im Kreis St. Wendel sowie die früheren Gemeinden Ensheim und Eschringen in der Stadt Saarbrücken, die der Evangelischen Kirche der Pfalz (Protestantische Landeskirche) angeschlossen sind.

Bevölkerung nach der Religionszugehörigkeit 1987
- Ergebnisse der letzten Volkszählung -

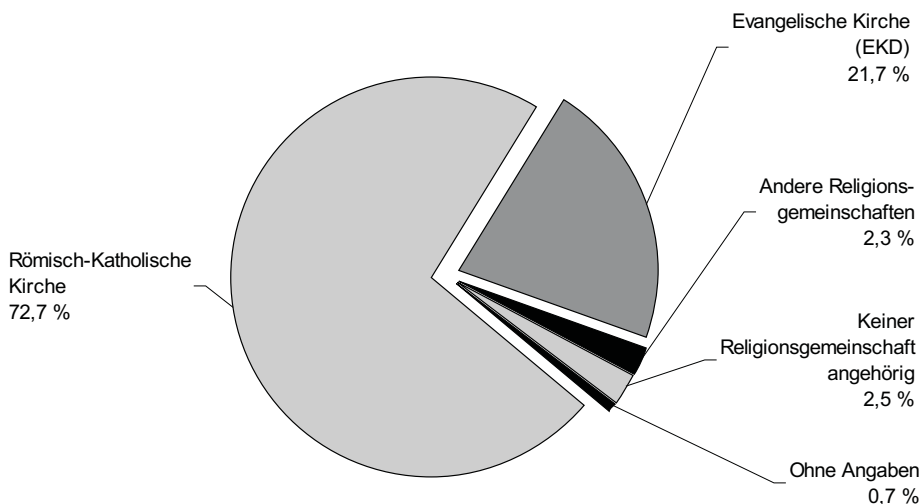

Kapitel V Kirchliche Verhältnisse

1 Katholische Kirche 1980 bis 2005

| Berichtsmerkmal | Zum Bistum Trier gehörendes Gebiet | | | | Zum Bistum Speyer gehörendes Gebiet (Dekanat Saarpfalz) | | | |
|--|------------------------------------|-------|-------|-------|--|-------|-------|-------|
| | 1980 | 1990 | 2000 | 2005 | 1980 | 1990 | 2000 | 2005 |
| Kirchenmitglieder in 1 000 | 745,3 | 723,9 | 627,2 | 593,1 | 116,7 | 106,4 | 96,0 | 91,6 |
| Dekanate | 25 | 25 | 23 | 11 | 1 | 1 | 1 | 1 |
| Pfarreien | 252 | 247 | 249 | 242 | 51 | 51 | 51 | 51 |
| Sonstige Seelsorgestellen (einschließlich Auslands-Missionen) | 35 | 6 | 3 | 4 | 5 | 4 | 3 | 1 |
| Pfarrseelsorger, Diakone | 193 | 284 | 138 | 158 | 39 | 51 | 39 | 37 |
| Taufen | 6 784 | 7 115 | 4 775 | 4 044 | 985 | 1 023 | 787 | 570 |
| Trauungen | 3 857 | 2 801 | 1 321 | 1 013 | 655 | 491 | 229 | 160 |
| Beerdigungen | 8 021 | 7 769 | 7 303 | 7 237 | 1 145 | 1 198 | 1 184 | 1 097 |
| Übertritte zur Katholischen Kirche | 91 | 64 | 37 | 81 | 9 | 9 | 12 | 10 |
| Wiedereintritte in die Katholische Kirche | 43 | 71 | 155 | 227 | 3 | 11 | 33 | 38 |
| Austritte aus der Katholischen Kirche | 667 | 1 233 | 1 563 | 1 230 | 85 | 301 | 378 | 269 |

Quelle: Katholisches Büro Saarland.

2 Evangelische Landeskirchen 1980 bis 2005

| Berichtsmerkmal | Evangelische Kirche im Rheinland | | | | Evangelische Kirche der Pfalz (Protestantische Landeskirche) | | | |
|---|----------------------------------|-------|-------|-------|---|------|------|------|
| | 1980 | 1990 | 2000 | 2005 | 1980 | 1990 | 2000 | 2005 |
| Kirchenmitglieder ¹⁾ in 1 000 | 185,0 | 176,3 | 167,4 | 162,3 | . | 48,7 | 46,6 | 45,0 |
| Rechtlich selbständige Kirchengemeinden ¹⁾ | 60 | 61 | 59 | 59 | 30 | 30 | 32 | 32 |
| Theologen/-innen ¹⁾²⁾ insgesamt | 94 | 119 | 130 | 133 | 24 | 34 | 32 | 43 |
| dar. Frauen | 5 | 21 | 29 | 39 | 3 | 5 | 6 | 16 |
| Theologen/-innen im Gemeindepfarramt ¹⁾²⁾ | 82 | 83 | 85 | 80 | 17 | 21 | 23 | 26 |
| dar. Frauen | 4 | 12 | 16 | 15 | 2 | - | 4 | 7 |
| Taufen von Kindern insgesamt | 1 594 | 1 638 | 1 269 | 1 141 | 425 | 464 | 445 | 367 |
| dar. von Kindern aus evangelischen Ehen | 595 | 525 | 365 | 355 | 207 | 170 | 152 | 108 |
| von Kindern aus evang./röm.-kath. Ehen | 828 | 886 | 612 | 498 | 183 | 212 | 174 | 151 |
| Konfirmierte insgesamt | 2 628 | 1 231 | 1 506 | 1 498 | 737 | 374 | 477 | 452 |
| Trauungen insgesamt | 770 | 648 | 429 | 342 | 203 | 162 | 110 | 84 |
| dar. evangelische Paare | 298 | 236 | 145 | 117 | 96 | 71 | 35 | 32 |
| evang./röm.-kath. Paare | 463 | 396 | 238 | 184 | 89 | 84 | 67 | 39 |
| Bestattungen/Beisetzungen insgesamt | 2 840 | 2 663 | 2 409 | 2 135 | 539 | 595 | 569 | 771 |
| Kircheneintritte insgesamt ³⁾ | 145 | 174 | 236 | 316 | 30 | 63 | 61 | 61 |
| dar. Wiedereintritte von Gemeinschaftslosen | 23 | 49 | 63 | 83 | 7 | 16 | 37 | 25 |
| Kirchenaustritte | 345 | 465 | 809 | 491 | 55 | 137 | 220 | 132 |

Quelle: Landeskirchenämter in Düsseldorf und Speyer. 1) Am Jahresende. 2) Pfarrer, Geistliche ohne theologisch-wissenschaftliches Vollstudium, Pfarrer im Probedienst nach dem zweiten theologischen Examen und Pastoren/Pastorinnen im Sonderdienst. 3) Einschließlich Taufen Erwachsener (ab 14 Jahre).

RECHTSPFLEGE UND ÖFFENTLICHE SICHERHEIT

In der **Strafverfolgungsstatistik** werden alle von den ordentlichen Gerichten wegen Verbrechen und Vergehen rechtskräftig Abgeurteilten mit den wichtigsten Merkmalen zur Person des Täters erfasst (Individualstatistik). Hat ein Täter mehrere strafbare Handlungen begangen, die in einem Verfahren verhandelt werden, so wird nur die nach dem Gesetz mit der schwersten Strafe bedrohte Straftat gezählt. Werden mehrere Straftaten derselben Person in verschiedenen Strafverfahren abgeurteilt, so wird der Angeklagte für jedes Verfahren gesondert gezählt.

Die **Strafvollzugsstatistik** erfasst Gefangene und Verwahrte in den Justizvollzugsanstalten. Gezählt werden einerseits alle im Laufe eines Jahres eingewiesenen und entlassenen Personen (Gefangenenbewegung), andererseits einmal im Jahr (am 31. März) alle wegen Verbüßung einer Freiheits- oder Jugendstrafe einsitzenden Gefangenen sowie die Sicherungsverwahrten (Gefangenenbestand).

In der **Bewährungshilfestatistik** werden hauptamtliche Bewährungshelfer und die ihnen unterstellten Probanden nach den Unterstellungs- und Beendigungsgründen gezählt.

Strafaussetzung zur Bewährung soll dem Verurteilten die Möglichkeit bieten, bei einwandfreier Führung während der Bewährungszeit Straferlass zu erlangen. Nur ein Teil der Verurteilten wird während der Bewährungszeit einem gerichtlich bestellten Bewährungshelfer unterstellt, wenn dies zur Verhinderung weiterer Straftaten angezeigt ist.

Besondere Begriffsbestimmungen:

Strafbare Handlungen sind Verbrechen und Vergehen.

Verbrechen sind rechtswidrige Taten, die im Mindestmaß mit einer Freiheitsstrafe von einem Jahr oder darüber bedroht sind (§ 12 Abs. 1 StGB).

Vergehen sind rechtswidrige Taten, die im Mindestmaß mit einer Freiheitsstrafe unter einem Jahr oder mit Geldstrafe bedroht sind (§ 12 Abs. 2 StGB).

Abgeurteilte sind Angeklagte, gegen die Strafverfahren nach Eröffnung des Hauptverfahrens durch Urteil, Strafbefehl oder Einstellungsbeschluss rechtskräftig abgeschlossen worden sind. Ihre Zahl setzt sich zusammen aus den Verurteilten und aus Personen, gegen die andere Entscheidungen getroffen wurden.

Verurteilte sind Straffällige, gegen die nach allgemeinem Strafrecht Freiheitsstrafe, Strafarrest oder Geldstrafe verhängt worden ist oder deren Straftat nach Jugendstrafrecht mit Jugendstrafe, Zuchtmittel oder Erziehungsmaßregel geahndet wurde. Verurteilt kann nur eine Person werden, die im Zeitpunkt der Tat strafmündig, d. h. 14 Jahre oder älter war (§ 19 StGB).

Freiheitsstrafe (§ 38 StGB) ist zeitig, wenn das Gesetz nicht lebenslange Freiheitsstrafe androht. Das Höchstmaß der zeitigen Freiheitsstrafe ist 15 Jahre, ihr Mindestmaß ein Monat.

Jugendstrafe (§ 17 JGG) ist die einzige kriminelle Strafe des Jugendgerichtsgesetzes (JGG). Die übrigen "Maßnahmen" nach dem JGG (Zuchtmittel und Erziehungsmaßregeln) haben nicht die Rechtswirkungen einer Strafe und führen auch zu keiner Eintragung ins Strafregister. Das Mindestmaß beträgt sechs Monate, das Höchstmaß fünf Jahre, in Ausnahmefällen zehn Jahre. Jugendstrafe von unbestimmter Dauer wird verhängt, wenn die Straftat schädlichen Neigungen des Jugendlichen entsprungen ist, und sich nicht voraussehen lässt, welche Zeit erforderlich ist, um den Jugendlichen zu einem recht-schaffenden Lebenswandel zu erziehen. Das Höchstmaß der Jugendstrafe von unbestimmter Dauer beträgt vier Jahre.

Kinder (Personen unter 14 Jahren) sind strafunmündig. Sie können für begangene Straftaten rechtlich nicht belangt werden. In der polizeilichen Kriminalstatistik werden sie jedoch als Täter (Tatverdächtige) ausgewiesen.

Jugendliche sind 14 bis unter 18 Jahre alt (§ 1 JGG). Ihre Aburteilung erfolgt nach Jugendstrafrecht.

Heranwachsende sind 18 bis unter 21 Jahre alt (§ 1 JGG). Sie können entweder nach allgemeinem oder nach Jugendstrafrecht abgeurteilt werden.

Erwachsene sind 21 Jahre und älter. Sie werden nach allgemeinem Strafrecht abgeurteilt.

Probanden sind Straffällige, die der Aufsicht eines hauptamtlichen Bewährungshelfers unterstellt wurden, nachdem ihnen schon im Urteil oder erst nach Verbüßung eines Teils der verhängten Strafe Strafaussetzung zur Bewährung gewährt worden ist.

Vorbestrafte sind Personen, die in einem früheren Verfahren wegen eines Verbrechens oder eines Vergehens rechtskräftig zu Freiheitsstrafe (auch Zuchthaus, Gefängnis, Haft), zu Jugendstrafe, zu Strafarrest (auch Einschließung) oder zu Geldstrafe verurteilt wurden. Bei den nach Jugendstrafrecht Verurteilten wird auch eine frühere Anordnung von Maßnahmen nach dem JGG als frühere Verurteilung gewertet.

Rechtskräftig Verurteilte nach Hauptstraftatengruppen 2006

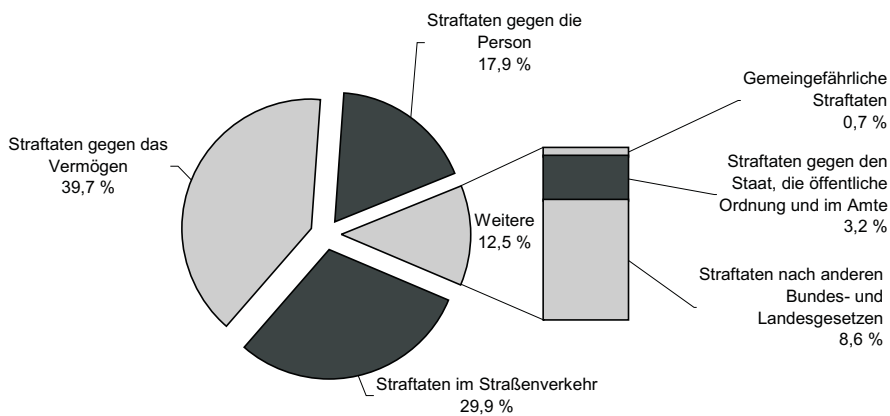

Kapitel VI Rechtspflege und öffentliche Sicherheit

1 Erfasste und aufgeklärte Straftaten^{*)} 1990, 2000 und 2004 bis 2006

| Ausgewählte Straftaten | Erfasste Straftaten | | | | | Aufgeklärte Straftaten ¹⁾ | | | | |
|---|---------------------|---------------|---------------|---------------|---------------|--------------------------------------|---------------|---------------|---------------|---------------|
| | 1990 | 2000 | 2004 | 2005 | 2006 | 1990 | 2000 | 2004 | 2005 | 2006 |
| Straftaten gegen das Leben | 68 | 31 | 29 | 42 | 39 | 65 | 32 | 27 | 33 | 37 |
| darunter | | | | | | | | | | |
| Mord und Totschlag | 64 | 24 | 24 | 24 | 29 | 61 | 25 | 22 | 22 | 29 |
| Straftaten gegen die sexuelle Selbstbestimmung | 703 | 587 | 896 | 919 | 875 | 378 | 383 | 718 | 737 | 656 |
| darunter | | | | | | | | | | |
| Vergewaltigung ²⁾ | 71 | 68 | 176 | 138 | 153 | 46 | 50 | 151 | 114 | 120 |
| Sexuelle Nötigung ²⁾ | 58 | 31 | 22 | 38 | 36 | 24 | 25 | 19 | 33 | 30 |
| Sexueller Missbrauch von Kindern | 269 | 193 | 269 | 281 | 258 | 133 | 137 | 224 | 240 | 207 |
| Exhibitionistische Handlungen | 230 | 180 | 120 | 166 | 164 | 102 | 62 | 43 | 82 | 60 |
| Ausnutzung sexueller Neigung | 37 | 80 | 256 | 251 | 226 | 37 | 76 | 230 | 227 | 203 |
| Raub, räuberische Erpressung und räuberischer Angriff auf Kraftfahrer | 406 | 555 | 616 | 526 | 575 | 218 | 288 | 373 | 281 | 307 |
| Körperverletzung | 4 032 | 5 188 | 7 495 | 7 863 | 8 101 | 3 737 | 4 605 | 6 803 | 7 066 | 7 313 |
| darunter | | | | | | | | | | |
| Gefährliche und schwere Körperverletzung | 1 368 | 1 695 | 2 358 | 2 348 | 2 467 | 1 215 | 1 428 | 2 041 | 2 004 | 2 127 |
| (Vorsätzliche leichte) Körperverletzung | 2 488 | 3 287 | 4 820 | 5 209 | 5 362 | 2 349 | 2 995 | 4 477 | 4 793 | 4 942 |
| Einfacher Diebstahl | 16 674 | 17 433 | 19 478 | 19 242 | 18 113 | 8 813 | 8 617 | 9 149 | 8 469 | 8 078 |
| Schwerer Diebstahl | 17 930 | 13 499 | 12 370 | 11 506 | 13 017 | 2 561 | 2 224 | 2 039 | 1 702 | 1 890 |
| Betrug und Untreue | 4 660 | 5 794 | 9 552 | 9 786 | 9 599 | 4 000 | 4 514 | 7 308 | 7 714 | 7 574 |
| Unterschlagung | 1 060 | 880 | 1 267 | 1 483 | 1 450 | 752 | 502 | 672 | 795 | 684 |
| Urkundenfälschung | 581 | 599 | 766 | 836 | 915 | 556 | 549 | 675 | 783 | 800 |
| Widerstand gegen die Staatsgewalt | 286 | 250 | 370 | 319 | 399 | 286 | 244 | 367 | 316 | 396 |
| Vortäuschen einer Straftat | 209 | 148 | 161 | 148 | 160 | 200 | 146 | 155 | 147 | 156 |
| Hehlerei | 300 | 301 | 257 | 263 | 299 | 297 | 296 | 249 | 253 | 281 |
| Brandstiftung | 426 | 252 | 345 | 327 | 292 | 165 | 117 | 161 | 153 | 141 |
| Verletzung der Unterhaltspflicht | 196 | 256 | 360 | 315 | 290 | 196 | 254 | 360 | 314 | 289 |
| Beleidigung | 1 188 | 1 553 | 2 249 | 2 496 | 2 590 | 998 | 1 361 | 2 019 | 2 242 | 2 328 |
| Sachbeschädigung | 6 770 | 7 683 | 9 475 | 10 463 | 11 086 | 1 591 | 1 832 | 1 997 | 2 302 | 2 495 |
| Rauschgiftdelikte | 1 792 | 2 254 | 3 336 | 2 722 | 2 767 | 1 631 | 2 122 | 3 170 | 2 582 | 2 615 |
| Straftaten gegen § 92 des Ausländergesetzes ³⁾ | 1 452 | 1 778 | 1 537 | 1 189 | 1 221 | 895 | 1 767 | 1 394 | 1 178 | 1 214 |
| Straftaten gegen das Bundeswaffengesetz | 373 | 239 | 428 | 330 | 484 | 360 | 227 | 409 | 317 | 459 |
| Straftaten insgesamt | 62 839 | 64 291 | 77 603 | 77 183 | 79 220 | 30 650 | 34 007 | 43 303 | 42 566 | 43 287 |

*) Quelle: Landeskriminalamt des Saarlandes. 1) Auch Straftaten aus früheren Jahren. 2) Bedingt durch das 6. Strafrechtsänderungsgesetz sind die Deliktsbereiche der §§ 177 und 178 StGB im Jahr 1998 neu gefasst worden, so dass die Vergewaltigungsfälle und Fälle der Sexuellen Nötigung mit denen der Vorjahre nur sehr bedingt vergleichbar sind. Unter den ehemaligen Schlüssel für das Delikt Vergewaltigung wurde das Delikt Besonders schwere sexuelle Nötigung hinzugefügt. 3) Bis 1990 gemäß § 47 des Ausländergesetzes.

Kapitel VI Rechtspflege und öffentliche Sicherheit

2 Abgeurteilte und Verurteilte 2000 und 2004 bis 2006 nach Hauptstraftatengruppen und ausgewählten strafbaren Handlungen

| Straftat | Paragraph des StGB | 2000 | | 2004 | | 2005 | | 2006 | |
|---|----------------------|----------------------------|--------------|----------------------------|---------------|----------------------------|---------------|----------------------------|---------------|
| | | Rechtskräftig Abgeurteilte | Verurteilte | Rechtskräftig Abgeurteilte | Verurteilte | Rechtskräftig Abgeurteilte | Verurteilte | Rechtskräftig Abgeurteilte | Verurteilte |
| Straftaten gegen den Staat und die öffentliche Ordnung | 80 a - 168 | 838 | 692 | 1 168 | 980 | 908 | 772 | 971 | 808 |
| darunter | | | | | | | | | |
| Unerlaubtes Entfernen vom Unfallort | 142 Abs. 1 | 443 | 360 | 149 | 146 | 216 | 207 | 101 | 99 |
| vor Feststellung der Unfallbeteiligung in Trunkenheit | 142 Abs. 1 | 119 | 116 | 553 | 463 | 345 | 297 | 425 | 359 |
| Straftaten gegen die Person | 169 - 241 a | 1 810 | 1 261 | 2 468 | 1 797 | 2 497 | 1 874 | 2 997 | 2 196 |
| darunter | | | | | | | | | |
| Verletzung der Unterhaltspflicht | 170 b | 102 | 56 | 140 | 89 | 179 | 123 | 169 | 109 |
| Sexueller Missbrauch von Kindern | 176 Abs. 1-3 u. 5 | 59 | 47 | 51 | 39 | 45 | 32 | 42 | 33 |
| Mord und Totschlag | 211 - 213 | 11 | 8 | 12 | 7 | 7 | 5 | 5 | 5 |
| Fahrlässige Tötung im Straßenverkehr | 222 | 20 | 14 | 16 | 10 | 12 | 8 | 16 | 11 |
| Körperverletzung (außer im Straßenverkehr) | 223 - 233 | 953 | 629 | 1 485 | 1 058 | 1 527 | 1 044 | 1 856 | 1 332 |
| Fahrlässige Körperverletzung in Trunkenheit | 230 | 138 | 135 | 117 | 114 | 101 | 98 | 115 | 113 |
| im Straßenverkehr ohne Trunkenheit | 230 | 151 | 108 | 112 | 93 | 105 | 88 | 137 | 110 |
| Straftaten gegen das Vermögen | 242 - 323 c | 6 134 | 5 362 | 7 902 | 6 797 | 7 044 | 6 039 | 7 232 | 6 237 |
| darunter | | | | | | | | | |
| Einfacher Diebstahl | 242 | 1 776 | 1 489 | 2 225 | 1 846 | 1 868 | 1 485 | 1 917 | 1 594 |
| Einbruchdiebstahl | 243 Abs. 1 Nr. 1 | 386 | 328 | 414 | 324 | 341 | 269 | 362 | 296 |
| Sonstiger schwerer Diebstahl | 243 Abs. 1 Nr. 2-6 | 48 | 43 | - | - | 27 | 22 | - | - |
| Unterschlagung | 246 | 138 | 101 | 174 | 122 | 114 | 89 | 167 | 131 |
| Raub und Erpressung | 249 - 256 | 139 | 126 | 165 | 130 | 137 | 121 | 132 | 114 |
| Begünstigung und Hehlerei | 257 - 262 | 70 | 52 | 73 | 60 | 63 | 51 | 64 | 51 |
| Betrug und Untreue | 263 - 266 | 1 139 | 892 | 1 704 | 1 370 | 1 432 | 1 337 | 1 965 | 1 597 |
| Urkundenfälschung | 267 | 163 | 145 | 297 | 257 | 240 | 203 | 192 | 168 |
| Sachbeschädigung | 303 - 305 | 134 | 94 | 349 | 200 | 252 | 170 | 288 | 224 |
| Brandstiftung | 306 | 9 | 6 | 18 | 14 | 20 | 12 | 33 | 27 |
| Trunkenheit am Steuer | 315 c Abs. 1 Nr. 1 a | 407 | 400 | 493 | 479 | 535 | 522 | 383 | 367 |
| Trunkenheit im Verkehr | 316 | 1 609 | 1 584 | 1 607 | 1 579 | 1 536 | 1 515 | 1 475 | 1 449 |
| Straftaten gegen die Umwelt | 324 - 330 d | 84 | 62 | 98 | 79 | 78 | 67 | 30 | 29 |
| Straftaten im Amte | 331 - 358 | 3 | 2 | 6 | 5 | 13 | 7 | 8 | 1 |
| Straftaten nach dem StGB insgesamt | - | 8 869 | 7 379 | 11 642 | 9 658 | 10 540 | 8 649 | 11 238 | 9 271 |
| Straftaten nach dem StVG insgesamt | - | 895 | 808 | 928 | 872 | 757 | 701 | 808 | 727 |
| darunter | | | | | | | | | |
| Führen eines Kraftfahrzeuges ohne Erlaubnis oder trotz Verbots (§ 21 Abs. 1 Nr. 1 StVG) | - | 842 | 773 | 872 | 823 | 748 | 695 | 770 | 698 |
| Straftaten nach anderen Bundes- und Landesgesetzen | - | 1 020 | 892 | 1 122 | 986 | 1 029 | 903 | 1 029 | 903 |
| darunter | | | | | | | | | |
| Straftaten gegen das Betäubungsmittelgesetz insgesamt | - | 556 | 495 | 629 | 553 | 584 | 522 | 584 | 522 |
| Straftaten insgesamt | - | 10 784 | 9 079 | 13 692 | 11 516 | 12 326 | 10 253 | 13 121 | 10 933 |
| darunter weibliche Abgeurteilte/Verurteilte | - | 1 757 | 1 478 | 2 288 | 1 915 | 2 071 | 1 754 | 2 187 | 1 807 |

Kapitel VI Rechtspflege und öffentliche Sicherheit

3 Strafgefangene 2006 nach der strafbaren Handlung und nach Art der Strafen - Stichtag 31. März 2006 -

| Strafbare Handlung | § StGB | Freiheitsstrafe ¹⁾ | | | | Jugendstrafe ²⁾ | | | | Strafgefangene | |
|--|----------------------------|-------------------------------|---------------------------------|---------------------------------|------------------------------|----------------------------|---------------------------------|---------------------------------|------------------------------|----------------|---|
| | | zu- sam- men | davon im Alter von | | | zu- sam- men | davon im Alter von | | | insge- samt | dar. in JVA des geschl. Voll- zugs |
| | | | 18 bis unter 21 Jahren | 21 bis unter 25 Jahren | 25 Jahren und älter | | 14 bis unter 18 Jahren | 18 bis unter 21 Jahren | 21 Jahren und älter | | |
| Straftaten ohne Straftaten im Straßenverkehr nach dem StGB insgesamt | - | 452 | - | 32 | 420 | 95 | 10 | 43 | 42 | 547 | 466 |
| darunter | | | | | | | | | | | |
| Straftaten gegen die sexuelle Selbstbestimmung | 174 - 184 c | 71 | - | 2 | 69 | 2 | - | - | 2 | 73 | 70 |
| darunter | | | | | | | | | | | |
| Sexueller Missbrauch von Kindern | 176 Abs. 1-3 u. 5 | 35 | - | - | 35 | 1 | - | - | 1 | 36 | 36 |
| Vergewaltigung | 177 Abs. 1 | 16 | - | 2 | 14 | 1 | - | - | 1 | 17 | 14 |
| Straftaten gegen das Leben | 211 - 222 | 60 | - | 1 | 59 | 5 | - | 3 | 2 | 65 | 63 |
| darunter | | | | | | | | | | | |
| Vollendeter Mord | 211 | 34 | - | - | 34 | 1 | - | - | 1 | 35 | 33 |
| Totschlag | 212,213 | 24 | - | 1 | 23 | 4 | - | 3 | 1 | 28 | 28 |
| Körperverletzung | 223 - 233 | 63 | - | 8 | 55 | 14 | 1 | 4 | 9 | 77 | 66 |
| darunter | | | | | | | | | | | |
| Gefährliche Körperverletzung | 223 a | 36 | - | 5 | 31 | 12 | 1 | 3 | 8 | 48 | 44 |
| Diebstahl und Unterschlagung | 242 - 248 c | 88 | - | 7 | 81 | 36 | 4 | 20 | 12 | 124 | 96 |
| darunter | | | | | | | | | | | |
| Einfacher Diebstahl | 242 | 37 | - | 4 | 33 | 5 | 1 | 3 | 1 | 42 | 22 |
| Einbruchdiebstahl | 243 Abs. 1 Nr. 1 | 36 | - | 1 | 35 | 21 | 1 | 11 | 9 | 57 | 54 |
| Raub und Erpressung | 249 - 256 | 84 | - | 9 | 75 | 30 | 5 | 13 | 12 | 114 | 112 |
| Betrug und Untreue | 263 - 266 | 67 | - | 4 | 63 | 6 | - | 2 | 4 | 73 | 47 |
| Urkundenfälschung | 267 | 1 | - | - | 1 | - | - | - | - | 1 | 1 |
| Gemeingefährliche Straftaten | 306 - 315 a, 316 a - 323 c | 5 | - | 1 | 4 | 2 | - | 1 | 1 | 7 | 5 |
| Straftaten nach anderen Bundesgesetzen insgesamt (ohne StVG) | - | 101 | - | 6 | 95 | 4 | - | 1 | 3 | 105 | 77 |
| darunter | | | | | | | | | | | |
| Straftaten nach dem Betäubungsmittelgesetz | - | 99 | - | 6 | 93 | 4 | - | 1 | 3 | 103 | 76 |
| Straftaten im Straßenverkehr nach dem StGB und StVG insgesamt | - | 21 | - | - | 21 | - | - | - | - | 21 | 11 |
| darunter | | | | | | | | | | | |
| Straftaten im Straßenverkehr in Trunkenheit insgesamt | - | 16 | - | - | 16 | - | - | - | - | 16 | 9 |
| Straftaten (Eingewiesene) insgesamt | - | 596 | - | 38 | 558 | 99 | 10 | 44 | 45 | 695 | 560 |

1) Einschließlich Jugendstrafe bei Verurteilten, die gemäß § 92 JGG aus dem Jugendstrafvollzug ausgenommen sind. 2) Einschließlich Freiheitsstrafe, die gemäß § 114 JGG in der Jugendstrafanstalt vollzogen wird.

Kapitel VI Rechtspflege und öffentliche Sicherheit

4 Strafgefangene 1990, 2000 und 2003 bis 2006 nach Vollzugsarten und Vollzugsdauer (Stand jeweils 31. März)

| Jahr | Straf- gefangene insgesamt | Davon nach der voraussichtlichen Vollzugsdauer | | | | | | | | lebens- länglich | un- bestimmt |
|-------------------------------|----------------------------------|--|---|--------------------|---------|---------|----------|----------|----|---------------------|-----------------|
| | | weniger als 6 Monate | 6 Monate bis ein- schließlich 9 Monate | mehr als | | | | | | | |
| | | | | 9 Monate | 1 Jahr | 2 Jahre | 5 Jahre | 10 Jahre | | | |
| | | | | bis einschließlich | | | | | | | |
| | | | | 1 Jahr | 2 Jahre | 5 Jahre | 10 Jahre | 15 Jahre | | | |
| Freiheitsstrafe ¹⁾ | | | | | | | | | | | |
| 1990 | 487 | 103 | 45 | 56 | 94 | 98 | 48 | 18 | 25 | - | |
| 2000 | 595 | 132 | 43 | 47 | 133 | 148 | 51 | 11 | 30 | X | |
| 2003 | 607 | 105 | 63 | 34 | 124 | 182 | 56 | 10 | 33 | X | |
| 2004 | 636 | 97 | 56 | 43 | 132 | 202 | 64 | 11 | 31 | X | |
| 2005 | 625 | 105 | 62 | 44 | 105 | 201 | 63 | 14 | 31 | X | |
| 2006 | 596 | 103 | 51 | 38 | 97 | 197 | 69 | 11 | 30 | X | |
| Jugendstrafe ²⁾ | | | | | | | | | | | |
| 1990 | 122 | 5 | 4 | 8 | 47 | 50 | 6 | - | . | 2 | |
| 2000 | 106 | 11 | 12 | 11 | 37 | 32 | 3 | - | . | X | |
| 2003 | 105 | 12 | 9 | 6 | 45 | 30 | 3 | - | - | X | |
| 2004 | 103 | 3 | 5 | 7 | 50 | 34 | 4 | - | - | X | |
| 2005 | 93 | 4 | 7 | 4 | 45 | 31 | 2 | - | - | X | |
| 2006 | 99 | 2 | 8 | 10 | 50 | 26 | 3 | | | X | |
| VOLLZUGSARTEN INSGESAMT | | | | | | | | | | | |
| 1990 | 609 | 108 | 49 | 64 | 141 | 148 | 54 | 18 | 25 | 2 | |
| 2000 | 701 | 143 | 55 | 58 | 170 | 180 | 54 | 11 | 30 | X | |
| 2003 | 690 | 113 | 54 | 40 | 150 | 235 | 61 | 10 | 31 | X | |
| 2004 | 739 | 100 | 61 | 50 | 182 | 236 | 68 | 11 | 31 | X | |
| 2005 | 718 | 109 | 69 | 48 | 150 | 232 | 65 | 14 | 31 | X | |
| 2006 | 695 | 105 | 59 | 48 | 147 | 223 | 72 | 11 | 30 | X | |

1) Einschließlich Jugendstrafe bei Verurteilten, die gemäß § 92 JGG aus dem Jugendstrafvollzug ausgenommen sind. 2) Einschließlich Freiheitsstrafe, die gemäß § 114 JGG in der Jugendstrafanstalt vollzogen wird.

5 Unterstellungen unter Bewährungsaufsicht 1995, 2000 und 2003 bis 2006

| Merkmale | | 1995 | 2000 | 2003 | 2004 | 2005 | 2006 |
|---|--|--------------|--------------|--------------|--------------|--------------|--------------|
| Unterstellungen insgesamt | | 2 115 | 2 574 | 2 589 | 2 563 | 2 611 | 2 630 |
| Unterstellungen nach allgemeinem Strafrecht | | 1 555 | 1 894 | 1 949 | 1 931 | 2 008 | 2 073 |
| dav. Strafaussetzung nach § 56 StGB | | 798 | 1 255 | 1 505 | 1 532 | 1 582 | 1 619 |
| im Wege der Gnade | | 4 | 4 | 2 | 1 | 3 | 3 |
| Aussetzung des Strafrestes bei | | | | | | | |
| - zeitiger Freiheitsstrafe | | 746 | 629 | 418 | 371 | 393 | 416 |
| nach § 57 Abs. 1 | | 684 | 542 | 375 | 338 | 353 | 381 |
| nach § 57 Abs. 2 | | 58 | 82 | 42 | 32 | 37 | 34 |
| im Wege der Gnade | | 4 | 5 | 1 | 1 | 3 | 1 |
| - lebenslanger Freiheitsstrafe | | 7 | 5 | 2 | 2 | 2 | 2 |
| Unterstellungen nach Jugendstrafrecht | | 560 | 680 | 640 | 632 | 603 | 557 |
| dav. Aussetzung der Jugendstrafe | | 432 | 567 | 531 | 514 | 489 | 435 |
| Verhängung nach § 27 JGG | | 25 | 27 | 17 | 22 | 17 | 30 |
| Aussetzung des Restes der Jugendstrafe | | 103 | 86 | 92 | 91 | 93 | 87 |
| nach § 88 JGG | | 103 | 84 | 91 | 91 | 93 | 87 |
| im Wege der Gnade | | - | 2 | 1 | - | - | - |

WAHLEN

Vorbemerkungen

Die Angaben beziehen sich auf die amtlichen Wahlergebnisse der Wahlen zum Europäischen Parlament, zum Deutschen Bundestag, zum Saarländischen Landtag und zu den saarländischen Kreis- und Gemeinderäten.

Wahlberechtigte: Wahlberechtigt sind alle Deutschen, die am Tage der Wahl das 18. Lebensjahr vollendet und seit mindestens drei Monaten im Wahlgebiet ihren Wohnsitz haben (aktives Wahlrecht). Wählbar (passives Wahlrecht) sind bei der Europa-, Bundestags-, Landtags- und den Kommunalwahlen alle Wahlberechtigten, die am Wahltag das Volljährigkeitsalter erreicht haben.

Wahlbeteiligung: Die Wahlbeteiligung ergibt sich aus dem Anteil der Wähler mit gültigen und ungültigen Stimmen an den Wahlberechtigten.

Wahlverfahren: Bei den Wahlen zum **Europäischen Parlament** hat jeder Wähler eine Stimme. Die Wahl erfolgt nach den Grundsätzen der Verhältniswahl mit Listenwahlvorschlägen, die für ein Bundesland oder als gemeinsame Liste für alle Bundesländer aufgestellt werden können. Bei der **Bundestagswahl** hat jeder Wähler zwei Stimmen. Mit der Erststimme wählt er nach den Grundsätzen der (relativen) Mehrheitswahl einen Kandidaten im Wahlkreis, seine Zweitstimme gibt er der Landesliste einer Partei. Bei der **Landtagswahl** hat jeder Wähler eine Stimme. Nachdem die auf die einzelnen Parteien insgesamt entfallenden Sitze errechnet sind, werden die Vertreter der Wahlkreise ermittelt, die verbleibenden Sitze im Landtag sind aus den Landeswahlvorschlägen zu besetzen. Bei der **Kreistags- und Gemeinderatswahl** werden die Vertreter durch Verhältniswahl bestimmt. Mehrheitswahl findet dann statt, wenn nur ein oder kein gültiger Wahlvorschlag eingereicht wurde.

Sitzverteilung: Die Sitzverteilung wird seit 1989 bei den Kommunalwahlen und seit 1990 bei den Landtagswahlen nach dem Höchstzahlenverfahren nach d'Hondt ermittelt. Seit 1987 erfolgt bei Bundestagswahlen und seit 1989 bei Europawahlen die Berechnung der Sitzverteilung nach der Methode Niemeyer.

Repräsentative Wahlstatistik: Neben die allgemeine Wahlstatistik ist im Saarland seit 1979 bei der Europawahl, seit 1957 bei der Bundestagswahl und seit 1975 bei der Landtagswahl die Sonderauswertung der Wählerverzeichnisse und Stimmzettel nach Alter und Geschlecht in ausgewählten Wahlbezirken getreten. Die Stichprobenwahlbezirke wurden in einem Verfahren der Zufallsauswahl so ausgewählt, dass sie einen repräsentativen Querschnitt für das Land darstellen. Etwa 5 % der wahlberechtigten Bevölkerung wird dadurch erfasst. Zweck dieser Statistik ist die Untersuchung der Geschlechts- und Altersgliederung der Wahlberechtigten und Wähler unter Berücksichtigung der Stimmabgabe für die einzelnen Wahlvorschläge. Sie dient der Analyse der Wahlergebnisse unter wahlpolitischen und soziologischen Gesichtspunkten. 1994 und 1998 wurde die repräsentative Bundestagswahlstatistik ausgesetzt.

Bei der repräsentativen Bundestagswahlstatistik 2002 wurden erstmals auch Briefwahlbezirke in die Stichprobenauswahl miteinbezogen.

Im Jahre 2003 wurde durch eine Gesetzesänderung die Durchführung der repräsentativen Landtagswahlstatistik im Saarland abgeschafft.

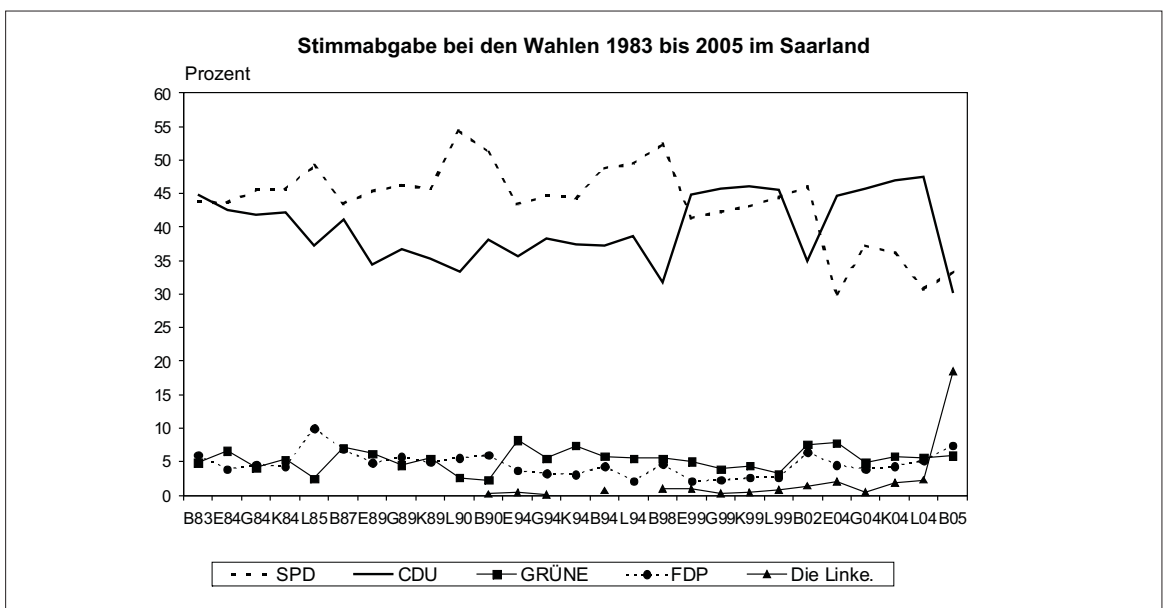

Kapitel VII Wahlen

| Partei | Bezeichnung |
|------------------------|--|
| APD | AUTOFAHRER- und BÜRGERINTERESSEN PARTEI DEUTSCHLANDS |
| APPD | Anarchistische Pogo-Partei Deutschlands |
| ARB | Für das Europa der Arbeitnehmer/-innen und der Demokratie |
| ASP | Automobile - Steuerzahler - Partei |
| AUFBRUCH | Aufbruch für Bürgerrechte, Freiheit und Gesundheit |
| AUTONOME | Die Unregierbaren - Autonome Liste |
| Bewußtsein | Neues Bewußtsein die ganzheitlich-esoterische Partei Deutschlands |
| BfB | Bund freier Bürger |
| BP | Bayernpartei |
| BSA | Bund Sozialistischer Arbeiter, deutsche Sektion der Vierten Internationalen |
| BüSo | Bürgerrechtsbewegung Solidarität |
| CDU | Christlich Demokratische Union Deutschlands |
| CM | CHRISTLICHE MITTE - Für ein Deutschland nach GOTTES Geboten |
| Deutschland | Ab jetzt ... Bündnis für Deutschland Liste: Gegen zuwanderung ins "Soziale Netz" |
| DIE FRAUEN | Feministische Partei |
| Die Linke. | Die Linkspartei. (Bis zur Namensänderung durch Parteibeschluss vom 17.7.2005: PDS - Partei des Demokratischen Sozialismus) |
| DKP | Deutsche Kommunistische Partei |
| DP | DEUTSCHE PARTEI |
| DSO | Demokratische Soziale Offensive |
| DSU | Deutsche Soziale Union |
| DVU | DEUTSCHE VOLKSUNION |
| EAP | Europäische Arbeiterpartei |
| EFP | Europäische Föderalistische Partei - Europa-Partei - |
| FAMILIE | Deutsche Familien-Partei |
| FAP | Freiheitliche Deutsche Arbeiterpartei |
| FDP | Freie Demokratische Partei |
| FORUM | NEUES FORUM |
| FRAUEN | FRAUENPARTEI |
| Frieden | Die Friedensliste |
| FWG | Freie Wählergruppe |
| GRAUE | DIE GRAUEN - Graue Panther |
| GRÜNE | DIE GRÜNEN |
| HP | Humanistische Partei |
| IEBP | Internationale Europäische Bürger-Partei |
| LIGA | CHRISTLICHE LIGA Die Partei für das Leben |
| MLPD | Marxistisch-Leninistische Partei Deutschlands |
| Mündige Bürger | Die Mündigen Bürger |
| NATURGESETZ | DIE NATURGESETZ-PARTEI, AUFBRUCH ZU NEUEM BEWUSSTSEIN |
| NPD | Nationaldemokratische Partei Deutschlands |
| ödp | Ökologisch-Demokratische Partei |
| ÖKO-UNION | DEUTSCHE SOLIDARITÄT, Union für Umwelt- und Lebensschutz |
| PASS | Partei der Arbeitslosen und Sozial Schwachen |
| Patrioten | Patrioten für Deutschland |
| PBC | Partei Bibeltreuer Christen |
| PDS | Partei des Demokratischen Sozialismus |
| PEAD | Plattform Europa der ArbeitnehmerInnen und Demokratie |
| Pro DM | Initiative Pro D-Mark - neue liberale Partei - |
| PSG | Partei für soziale Gleichheit, Sektion der Vierten Internationalen |
| REP | DIE REPUBLIKANER |
| Schill | Partei Rechtsstaatlicher Offensive |
| Solidarität | Bürgerrechtsbewegung Solidarität |
| SPD | Sozialdemokratische Partei Deutschlands |
| STATT-Partei | STATT Partei DIE UNABHÄNGIGEN |
| Tierschutz | Mensch Umwelt Tierschutz |
| Unabhängige Kandidaten | Aktion unabhängige Kandidaten |
| ZENTRUM | Deutsche Zentrumspartei |

Kapitel VII Wahlen

1 Die Ergebnisse der Wahlen im Saarland 1983 bis 2005

| Art der Wahl | Wahltermin | Absolut % | Wahl- berech- tigte | Abge- gebene Stimmen | Gültige Stimmen | Von den gültigen Stimmen entfielen auf | | | | | |
|------------------|------------|--------------|---------------------------|----------------------------|--------------------|--|-----------------|---------------|----------------|-----------------|----------------|
| | | | | | | SPD | CDU | GRÜNE | FDP | Die Linke. | Sonstige |
| Bundestagswahl | 06.03.1983 | absolut % | 841 073 | 761 886 90,6 | 752 188 98,7 | 329 436 43,8 | 336 999 44,8 | 35 789 4,8 | 44 934 6,0 | - - | 5 030 0,7 |
| Europawahl | 17.06.1984 | absolut % | 843 657 | 661 331 78,4 | 634 983 96,0 | 276 648 43,6 | 270 435 42,6 | 41 806 6,6 | 24 687 3,9 | - - | 21 407 3,4 |
| Gemeinderatswahl | 17.06.1984 | absolut % | 837 825 | 659 853 78,8 | 644 599 97,7 | 293 451 45,5 | 269 298 41,8 | 26 488 4,1 | 29 798 4,6 | - - | 25 564 4,0 |
| Kreistagswahl | 17.06.1984 | absolut % | 841 036 | 660 933 78,6 | 644 764 97,6 | 294 207 45,6 | 272 324 42,2 | 34 315 5,3 | 27 482 4,3 | - - | 16 436 2,5 |
| Landtagswahl | 10.03.1985 | absolut % | 844 038 | 717 448 85,0 | 704 901 98,3 | 346 595 49,2 | 262 975 37,3 | 17 642 2,5 | 70 713 10,0 | - - | 6 976 1,0 |
| Bundestagswahl | 25.01.1987 | absolut % | 847 217 | 739 701 87,3 | 726 836 98,3 | 316 502 43,5 | 299 329 41,2 | 51 384 7,1 | 49 823 6,9 | - - | 9 798 1,3 |
| Europawahl | 18.06.1989 | absolut % | 842 646 | 664 871 78,9 | 644 108 96,9 | 291 888 45,3 | 222 327 34,5 | 40 219 6,2 | 30 725 4,8 | - - | 58 949 9,2 |
| Gemeinderatswahl | 18.06.1989 | absolut % | 837 673 | 663 023 79,2 | 643 350 97,0 | 298 184 46,3 | 236 778 36,8 | 29 172 4,5 | 36 733 5,7 | - - | 42 483 6,6 |
| Kreistagswahl | 18.06.1989 | absolut % | 839 615 | 663 889 79,1 | 645 967 97,3 | 295 498 45,7 | 227 960 35,3 | 35 510 5,5 | 31 897 4,9 | - - | 55 102 8,5 |
| Landtagswahl | 28.01.1990 | absolut % | 842 754 | 700 981 83,2 | 694 101 99,0 | 377 502 54,4 | 231 983 33,4 | 18 380 2,6 | 39 113 5,6 | - - | 27 123 3,9 |
| Bundestagswahl | 02.12.1990 | absolut % | 848 363 | 721 699 85,1 | 711 198 98,5 | 363 933 51,2 | 271 310 38,1 | 16 118 2,3 | 42 459 6,0 | 1 164 0,2 | 16 214 2,3 |
| Europawahl | 12.06.1994 | absolut % | 838 901 | 621 709 74,1 | 596 427 95,9 | 258 990 43,4 | 212 618 35,6 | 48 984 8,2 | 22 240 3,7 | 2 501 0,4 | 51 094 8,6 |
| Gemeinderatswahl | 12.06.1994 | absolut % | 832 151 | 615 103 73,9 | 591 801 96,2 | 264 724 44,7 | 226 638 38,3 | 32 562 5,5 | 19 293 3,3 | 862 0,1 | 47 722 8,1 |
| Kreistagswahl | 12.06.1994 | absolut % | 834 433 | 616 540 73,9 | 591 963 96,0 | 262 820 44,4 | 221 157 37,4 | 43 726 7,4 | 18 503 3,1 | - - | 45 757 7,7 |
| Landtagswahl | 16.10.1994 | absolut % | 835 686 | 697 962 83,5 | 688 880 98,7 | 340 091 49,4 | 265 871 38,6 | 38 087 5,5 | 14 206 2,1 | - - | 30 625 4,4 |
| Bundestagswahl | 16.10.1994 | absolut % | 838 131 | 699 992 83,5 | 674 800 96,4 | 329 287 48,8 | 250 978 37,2 | 39 013 5,8 | 29 334 4,3 | 4 807 0,7 | 21 381 3,2 |
| Bundestagswahl | 27.09.1998 | absolut % | 828 507 | 702 986 84,8 | 689 308 98,1 | 361 486 52,4 | 219 484 31,8 | 37 807 5,5 | 32 517 4,7 | 7 087 1,0 | 30 927 4,5 |
| Europawahl | 13.06.1999 | absolut % | 825 048 | 499 241 60,5 | 482 270 96,6 | 199 266 41,3 | 216 489 44,9 | 24 269 5,0 | 10 125 2,1 | 4 836 1,0 | 27 285 5,7 |
| Gemeinderatswahl | 13.06.1999 | absolut % | 844 826 | 501 140 59,3 | 483 932 96,6 | 204 568 42,3 | 221 702 45,8 | 18 947 3,9 | 11 220 2,3 | 1 485 0,3 | 26 010 5,4 |
| Kreistagswahl | 13.06.1999 | absolut % | 847 546 | 501 565 59,2 | 481 147 95,9 | 207 465 43,1 | 221 781 46,1 | 21 079 4,4 | 12 371 2,6 | 2 069 0,4 | 16 382 3,4 |
| Landtagswahl | 05.09.1999 | absolut % | 822 810 | 565 523 68,7 | 557 337 98,6 | 247 311 44,4 | 253 856 45,5 | 18 106 3,2 | 14 259 2,6 | 4 490 0,8 | 19 315 3,5 |
| Bundestagswahl | 22.09.2002 | absolut % | 821 218 | 657 158 80,0 | 642 961 97,8 | 295 521 46,0 | 224 842 35,0 | 48 602 7,6 | 41 110 6,4 | 9 000 1,4 | 23 886 3,7 |
| Europawahl | 13.06.2004 | absolut % | 818 000 | 467 966 57,2 | 437 009 93,4 | 131 275 30,0 | 194 751 44,6 | 34 037 7,8 | 19 467 4,5 | 8 807 2,0 | 48 672 11,1 |
| Gemeinderatswahl | 13.06.2004 | absolut % | 839 694 | 472 568 56,3 | 453 938 96,1 | 169 523 37,3 | 207 661 45,7 | 21 968 4,8 | 17 638 3,9 | 2 019 0,4 | 35 129 7,7 |
| Kreistagswahl | 13.06.2004 | absolut % | 842 733 | 473 056 56,1 | 450 486 95,2 | 162 421 36,1 | 211 745 47,0 | 26 254 5,8 | 19 399 4,3 | 8 509 1,9 | 22 158 4,9 |
| Landtagswahl | 05.09.2004 | absolut % | 816 032 | 452 856 55,5 | 441 628 97,5 | 136 224 30,8 | 209 690 47,5 | 24 830 5,6 | 22 842 5,2 | 10 240 2,3 | 37 802 8,6 |
| Bundestagswahl | 18.09.2005 | absolut % | 818 478 | 650 089 79,4 | 633 518 97,5 | 211 201 33,3 | 191 067 30,2 | 37 489 5,9 | 47 188 7,4 | 117 089 18,5 | 29 484 4,7 |

Kapitel VII Wahlen

2 Ergebnisse der Europawahlen 1994, 1999 und 2004 nach Kreisen

| Stadtverband Landkreis LAND | Jahr | Absolut % | Wahl- berech- tigte | Ab- gegebene Stimmen | Gültige Stimmen | Von den gültigen Stimmen entfielen auf | | | | |
|-----------------------------------|------|--------------|---------------------------|----------------------------|------------------------|--|------------------------|----------------------|----------------------|------------------------|
| | | | | | | SPD | CDU | GRÜNE | FDP | Sonstige ¹⁾ |
| Saarbrücken | 1994 | absolut % | 276 563 | 192 698 69,7 | 185 988 96,5 | 81 508 43,8 | 60 716 32,6 | 17 810 9,6 | 8 633 4,6 | 17 321 9,3 |
| | 1999 | absolut % | 266 820 | 144 090 54,0 | 140 240 97,3 | 56 724 40,4 | 60 229 42,9 | 9 240 6,6 | 3 882 2,8 | 10 165 7,2 |
| | 2004 | absolut % | 260 803 | 134 499 51,6 | 127 468 94,8 | 37 289 29,3 | 51 450 40,4 | 12 825 10,1 | 6 457 5,1 | 19 447 15,3 |
| Merzig-Wadern | 1994 | absolut % | 81 055 | 64 366 79,4 | 61 067 94,9 | 25 228 41,3 | 24 384 39,9 | 4 137 6,8 | 2 236 3,7 | 5 082 8,3 |
| | 1999 | absolut % | 82 111 | 55 372 67,4 | 53 021 95,8 | 21 642 40,8 | 25 217 47,6 | 2 034 3,8 | 964 1,8 | 3 164 6,0 |
| | 2004 | absolut % | 83 257 | 53 719 64,5 | 49 546 92,2 | 14 665 29,6 | 24 356 49,2 | 2 997 6,0 | 2 242 4,5 | 5 286 10,7 |
| Neunkirchen | 1994 | absolut % | 118 133 | 86 384 73,1 | 83 040 96,1 | 41 045 49,4 | 26 577 32,0 | 5 875 7,1 | 2 510 3,0 | 7 033 8,5 |
| | 1999 | absolut % | 115 986 | 69 829 60,2 | 67 484 96,6 | 31 336 46,4 | 27 897 41,3 | 2 778 4,1 | 1 201 1,8 | 4 272 6,3 |
| | 2004 | absolut % | 114 918 | 64 061 55,7 | 59 807 93,4 | 20 645 34,5 | 25 167 42,1 | 3 841 6,4 | 2 258 3,8 | 7 896 13,2 |
| Saarlouis | 1994 | absolut % | 164 154 | 124 169 75,6 | 118 987 95,8 | 50 580 42,5 | 44 159 37,1 | 9 516 8,0 | 4 214 3,5 | 10 518 8,8 |
| | 1999 | absolut % | 162 414 | 100 577 61,9 | 96 959 96,4 | 40 692 42,0 | 44 183 45,6 | 4 211 4,3 | 1 745 1,8 | 6 128 6,3 |
| | 2004 | absolut % | 162 553 | 95 328 58,6 | 88 587 92,9 | 27 256 30,8 | 40 319 45,5 | 6 158 7,0 | 3 784 4,3 | 11 070 12,5 |
| Saarpfalz-Kreis | 1994 | absolut % | 123 141 | 91 307 74,1 | 87 244 95,6 | 35 486 40,7 | 31 060 35,6 | 7 910 9,1 | 3 385 3,9 | 9 403 10,8 |
| | 1999 | absolut % | 121 620 | 72 964 60,0 | 70 313 96,4 | 27 104 38,5 | 31 946 45,4 | 4 073 5,8 | 1 697 2,4 | 5 493 7,8 |
| | 2004 | absolut % | 120 833 | 68 772 56,9 | 64 272 93,5 | 18 062 28,1 | 28 495 44,3 | 5 565 8,7 | 3 190 5,0 | 8 960 13,9 |
| St. Wendel | 1994 | absolut % | 75 855 | 62 785 82,8 | 60 101 95,7 | 25 143 41,8 | 25 722 42,8 | 3 736 6,2 | 1 262 2,1 | 4 238 7,1 |
| | 1999 | absolut % | 76 097 | 56 409 74,1 | 54 253 96,2 | 21 768 40,1 | 27 017 49,8 | 1 933 3,6 | 636 1,2 | 2 899 5,3 |
| | 2004 | absolut % | 76 436 | 51 587 67,5 | 47 329 91,7 | 13 358 28,2 | 24 964 52,7 | 2 651 5,6 | 1 536 3,2 | 4 820 10,2 |
| SAARLAND | 1994 | absolut % | 838 901 | 621 709 74,1 | 596 427 95,9 | 258 990 43,4 | 212 618 35,6 | 48 984 8,2 | 22 240 3,7 | 53 595 9,0 |
| | 1999 | absolut % | 825 048 | 499 241 60,5 | 482 270 96,6 | 199 266 41,3 | 216 489 44,9 | 24 269 5,0 | 10 125 2,1 | 32 121 6,7 |
| | 2004 | absolut % | 818 000 | 467 966 57,2 | 437 009 93,4 | 131 275 30,0 | 194 751 44,6 | 34 037 7,8 | 19 467 4,5 | 57 479 13,2 |

1) 1994: REP, ödp, CM, BP, LIGA, Solidarität, BSA, APD, BfB, FAMILIE, DSU, GRAUE, NATURGESETZ, AUTONOME, FORUM, PBC, PASS, PDS, PEAD, STATT-Partei. 1999: REP, APD, ödp, GRAUE, FAMILIE, PDS, CM, NATURGESETZ, NPD, PASS, PBC, BüSo, ASP, ZENTRUM, DIE FRAUEN, HP, Tierschutz. 2004: REP, PDS, FAMILIE, Tierschutz, GRAUE, NPD, DIE FRAUEN, ödp, CM, PBC, ZENTRUM, BüSo, Deutschland, Unabhängige Kandidaten, AUFBRUCH, DKP, DP, PSG.

Kapitel VII Wahlen

3 Ergebnisse der Bundestagswahlen 1998, 2002 und 2005 nach Kreisen (Zweitstimmen)

| Stadtverband Landkreis LAND | Jahr | Absolut % | Wahl- berech- tigte | Abge- gebene Stimmen | Gültige Stimmen | Von den gültigen Stimmen entfielen auf | | | | | |
|-----------------------------------|------|--------------|---------------------------|----------------------------|--------------------|--|-----------------|---------------|---------------|-----------------|-----------------------------|
| | | | | | | SPD | CDU | GRÜNE | FDP | Die Linke. | Sons- tige ¹⁾ |
| Saarbrücken | 1998 | absolut % | 268 398 | 221 796 82,6 | 216 284 97,5 | 113 771 52,6 | 62 395 28,8 | 15 423 7,1 | 12 238 5,7 | 2 740 1,3 | 9 717 4,5 |
| | 2002 | absolut % | 263 391 | 204 492 77,6 | 200 736 98,2 | 93 344 46,5 | 64 014 31,9 | 19 077 9,5 | 13 093 6,5 | 3 571 1,8 | 7 637 3,8 |
| | 2005 | absolut % | 260 245 | 201 294 77,3 | 196 960 97,8 | 64 545 32,8 | 53 068 26,9 | 14 399 7,3 | 15 206 7,7 | 40 711 20,7 | 9 031 4,6 |
| Merzig-Wadern | 1998 | absolut % | 82 223 | 70 580 85,8 | 69 267 98,1 | 35 193 50,8 | 24 212 35,0 | 3 157 4,6 | 3 206 4,6 | 559 0,8 | 2 940 4,2 |
| | 2002 | absolut % | 82 950 | 67 512 81,4 | 65 879 97,6 | 29 440 44,7 | 24 975 37,9 | 4 409 6,7 | 4 358 6,6 | 716 1,1 | 1 981 3,0 |
| | 2005 | absolut % | 83 353 | 66 867 80,2 | 64 950 97,1 | 21 411 33,0 | 22 108 34,0 | 3 512 5,4 | 4 991 7,7 | 10 265 15,8 | 2 663 4,1 |
| Neunkirchen | 1998 | absolut % | 116 711 | 99 102 84,9 | 97 473 98,4 | 56 051 57,5 | 28 245 29,0 | 4 384 4,5 | 3 669 3,8 | 995 1,0 | 4 129 4,2 |
| | 2002 | absolut % | 115 023 | 91 799 79,8 | 89 860 97,9 | 45 263 50,4 | 28 808 32,1 | 5 582 6,2 | 5 322 5,9 | 1 284 1,4 | 3 601 4,0 |
| | 2005 | absolut % | 114 678 | 90 452 78,9 | 88 041 97,3 | 32 461 36,9 | 24 369 27,7 | 4 314 4,9 | 5 534 6,3 | 17 071 19,4 | 4 292 4,9 |
| Saarlouis | 1998 | absolut % | 162 990 | 139 559 85,6 | 137 220 98,3 | 72 430 52,8 | 45 688 33,3 | 6 365 4,6 | 5 833 4,3 | 1 168 0,9 | 5 736 4,2 |
| | 2002 | absolut % | 162 218 | 130 590 80,5 | 127 553 97,7 | 58 059 45,5 | 46 393 36,4 | 8 775 6,9 | 8 422 6,6 | 1 579 1,2 | 4 325 3,4 |
| | 2005 | absolut % | 162 766 | 130 215 80,0 | 126 808 97,4 | 41 538 32,8 | 39 559 31,2 | 6 572 5,2 | 9 882 7,8 | 23 853 18,8 | 5 404 4,3 |
| Saarpfalz-Kreis | 1998 | absolut % | 121 879 | 104 214 85,5 | 102 501 98,4 | 50 765 49,5 | 33 689 32,9 | 5 822 5,7 | 5 314 5,2 | 1 084 1,1 | 5 827 5,7 |
| | 2002 | absolut % | 121 211 | 98 961 81,6 | 96 735 97,8 | 41 887 43,3 | 34 928 36,1 | 7 447 7,7 | 6 798 7,0 | 1 224 1,3 | 4 451 4,6 |
| | 2005 | absolut % | 120 928 | 97 420 80,6 | 94 931 97,4 | 30 871 32,5 | 29 256 30,8 | 5 906 6,2 | 7 817 8,2 | 15 649 16,5 | 5 432 5,7 |
| St. Wendel | 1998 | absolut % | 76 306 | 67 735 88,8 | 66 563 98,3 | 33 276 50,0 | 25 255 37,9 | 2 656 4,0 | 2 257 3,4 | 541 0,8 | 2 578 3,9 |
| | 2002 | absolut % | 76 425 | 63 804 83,5 | 62 198 97,5 | 27 528 44,3 | 25 724 41,4 | 3 312 5,3 | 3 117 5,0 | 626 1,0 | 1 891 3,0 |
| | 2005 | absolut % | 76 508 | 63 841 83,4 | 61 828 96,8 | 20 375 33,0 | 22 707 36,7 | 2 786 4,5 | 3 758 6,1 | 9 540 15,4 | 2 662 4,3 |
| SAARLAND | 1998 | absolut % | 828 507 | 702 986 84,8 | 689 308 98,1 | 361 486 52,4 | 219 484 31,8 | 37 807 5,5 | 32 517 4,7 | 7 087 1,0 | 30 927 4,5 |
| | 2002 | absolut % | 821 218 | 657 158 80,0 | 642 961 97,8 | 295 521 46,0 | 224 842 35,0 | 48 602 7,6 | 41 110 6,4 | 9 000 1,4 | 23 886 3,7 |
| | 2005 | absolut % | 818 478 | 650 089 79,4 | 633 518 97,5 | 211 201 33,3 | 191 067 30,2 | 37 489 5,9 | 47 188 7,4 | 117 089 18,5 | 29 484 4,7 |

1) 1998: APPD, BfB, CM, DVU, GRAUE, REP, FAMILIE, DIE FRAUEN, Pro DM, NPD, ödp. 2002: REP, FAMILIE, GRAUE, NPD, Schill. 2005: FAMILIE, NPD, GRAUE, MLPD.

Kapitel VII Wahlen

4 Ergebnisse der Bundestagswahlen 1998, 2002 und 2005 nach Wahlkreisen (Zweitstimmen)

| Bundestagswahlkreis LAND | Jahr | Absolut % | Wahl- berech- tigte | Abge- gebene Stimmen | Gültige Stimmen | Von den gültigen Stimmen entfielen auf | | | | | |
|-----------------------------|------|--------------|---------------------------|----------------------------|--------------------|--|---------|--------|--------|---------------|-----------------------------|
| | | | | | | SPD | CDU | GRÜNE | FDP | Die Linke. | Sons- tige ¹⁾ |
| 296 Saarbrücken | 1998 | absolut | 216 609 | 177 481 | 173 088 | 89 856 | 49 113 | 13 482 | 10 364 | 2 361 | 7 912 |
| | | % | | 81,9 | 97,5 | 51,9 | 28,4 | 7,8 | 6,0 | 1,4 | 4,6 |
| | 2002 | absolut | 212 426 | 164 069 | 161 100 | 74 018 | 50 435 | 16 540 | 10 806 | 3 122 | 6 179 |
| | | % | | 77,2 | 98,2 | 45,9 | 31,3 | 10,3 | 6,7 | 1,9 | 3,8 |
| | 2005 | absolut | 209 832 | 161 396 | 158 094 | 51 231 | 41 846 | 12 517 | 12 502 | 33 021 | 6 977 |
| | | % | | 76,9 | 98,0 | 32,4 | 26,5 | 7,9 | 7,9 | 20,9 | 4,4 |
| 297 Saarlouis | 1998 | absolut | 215 891 | 184 435 | 181 271 | 94 939 | 60 488 | 8 494 | 8 052 | 1 537 | 7 761 |
| | | % | | 85,4 | 98,3 | 52,4 | 33,4 | 4,7 | 4,4 | 0,8 | 4,3 |
| | 2002 | absolut | 215 792 | 173 871 | 169 919 | 77 348 | 61 951 | 11 788 | 11 296 | 2 038 | 5 498 |
| | | % | | 80,6 | 97,7 | 45,5 | 36,5 | 6,9 | 6,6 | 1,2 | 3,2 |
| | 2005 | absolut | 216 527 | 173 032 | 168 482 | 55 839 | 53 774 | 9 014 | 12 789 | 30 142 | 6 924 |
| | | % | | 79,9 | 97,4 | 33,1 | 31,9 | 5,4 | 7,6 | 17,9 | 4,1 |
| 298 St. Wendel | 1998 | absolut | 187 161 | 164 322 | 161 282 | 83 824 | 57 041 | 6 762 | 5 887 | 1 317 | 6 451 |
| | | % | | 87,8 | 98,1 | 52,0 | 35,4 | 4,2 | 3,7 | 0,8 | 4,0 |
| | 2002 | absolut | 186 710 | 154 672 | 150 883 | 69 128 | 57 830 | 8 560 | 8 441 | 1 690 | 5 234 |
| | | % | | 82,8 | 97,6 | 45,8 | 38,3 | 5,7 | 5,6 | 1,1 | 3,5 |
| | 2005 | absolut | 187 024 | 153 996 | 149 286 | 50 048 | 50 000 | 6 925 | 10 127 | 25 286 | 6 900 |
| | | % | | 82,3 | 96,9 | 33,5 | 33,5 | 4,6 | 6,8 | 16,9 | 4,6 |
| 299 Homburg | 1998 | absolut | 208 846 | 176 748 | 173 667 | 92 867 | 52 842 | 9 069 | 8 214 | 1 872 | 8 803 |
| | | % | | 84,6 | 98,3 | 53,5 | 30,4 | 5,2 | 4,7 | 1,1 | 5,1 |
| | 2002 | absolut | 206 290 | 164 546 | 161 059 | 75 027 | 54 626 | 11 714 | 10 567 | 2 150 | 6 975 |
| | | % | | 79,8 | 97,9 | 46,6 | 33,9 | 7,3 | 6,6 | 1,3 | 4,3 |
| | 2005 | absolut | 205 095 | 161 685 | 157 656 | 54 083 | 45 447 | 9 033 | 11 770 | 28 640 | 8 683 |
| | | % | | 78,8 | 97,5 | 34,3 | 28,8 | 5,7 | 7,5 | 18,2 | 5,5 |
| SAARLAND | 1998 | absolut | 828 507 | 702 986 | 689 308 | 361 486 | 219 484 | 37 807 | 32 517 | 7 087 | 30 927 |
| | | % | | 84,8 | 98,1 | 52,4 | 31,8 | 5,5 | 4,7 | 1,0 | 4,5 |
| | 2002 | absolut | 821 218 | 657 158 | 642 961 | 295 521 | 224 842 | 48 602 | 41 110 | 9 000 | 23 886 |
| | | % | | 80,0 | 97,8 | 46,0 | 35,0 | 7,6 | 6,4 | 1,4 | 3,7 |
| | 2005 | absolut | 818 478 | 650 089 | 633 518 | 211 201 | 191 067 | 37 489 | 47 188 | 117 089 | 29 484 |
| | | % | | 79,4 | 97,5 | 33,3 | 30,2 | 5,9 | 7,4 | 18,5 | 4,7 |

1) 1998: PDS, APPD, BfB, CM, DVU, GRAUE, REP, FAMILIE, DIE FRAUEN, Pro DM, NPD, ödp. 2002: REP, PDS, FAMILIE, GRAUE, NPD, Schill. 2005: FAMILIE, NPD, GRAUE, MLPD.

Kapitel VII Wahlen

5 Ergebnisse der Bundestagswahlen 1998, 2002 und 2005 nach Wahlkreisen (Erststimmen)

| Bundestagswahlkreis LAND | Jahr | Absolut % | Wahl- berech- tigte | Abge- gebene Stimmen | Gültige Stimmen | Von den gültigen Stimmen entfielen auf | | | | | |
|-----------------------------|------|--------------|---------------------------|----------------------------|--------------------|--|---------|--------|--------|---------------|-----------------------------|
| | | | | | | SPD | CDU | GRÜNE | FDP | Die Linke. | Sons- tige ¹⁾ |
| 296 Saarbrücken | 1998 | absolut | 216 609 | 177 481 | 173 360 | 98 864 | 55 760 | 6 955 | 4 822 | 1 031 | 5 928 |
| | | % | | 81,9 | 97,7 | 57,0 | 32,2 | 4,0 | 2,8 | 0,6 | 3,4 |
| | 2002 | absolut | 212 426 | 164 069 | 160 797 | 83 260 | 54 779 | 7 912 | 6 983 | 2 479 | 5 384 |
| | | % | | 77,2 | 98,0 | 51,8 | 34,1 | 4,9 | 4,3 | 1,5 | 3,3 |
| | 2005 | absolut | 209 832 | 161 396 | 158 091 | 53 035 | 47 057 | 5 576 | 5 266 | 41 428 | 5 729 |
| | | % | | 76,9 | 98,0 | 33,5 | 29,8 | 3,5 | 3,3 | 26,2 | 3,6 |
| 297 Saarlouis | 1998 | absolut | 215 891 | 184 435 | 180 563 | 100 605 | 66 125 | 5 848 | 3 349 | - | 4 636 |
| | | % | | 85,4 | 97,9 | 55,7 | 36,6 | 3,2 | 1,9 | - | 2,6 |
| | 2002 | absolut | 215 792 | 173 871 | 169 766 | 85 894 | 66 553 | 5 854 | 7 640 | 1 884 | 1 941 |
| | | % | | 80,6 | 97,6 | 50,6 | 39,2 | 3,4 | 4,5 | 1,1 | 1,1 |
| | 2005 | absolut | 216 527 | 173 032 | 168 337 | 67 981 | 60 495 | 4 915 | 5 867 | 22 956 | 6 123 |
| | | % | | 79,9 | 97,3 | 40,4 | 35,9 | 2,9 | 3,5 | 13,6 | 3,6 |
| 298 St. Wendel | 1998 | absolut | 187 161 | 164 322 | 160 361 | 85 239 | 62 940 | 4 351 | 2 181 | 1 150 | 4 500 |
| | | % | | 87,8 | 97,6 | 53,2 | 39,2 | 2,7 | 1,4 | 0,7 | 2,8 |
| | 2002 | absolut | 186 710 | 154 672 | 150 411 | 72 007 | 61 483 | 4 666 | 5 635 | 1 303 | 5 317 |
| | | % | | 82,8 | 97,2 | 47,9 | 40,9 | 3,1 | 3,7 | 0,9 | 3,5 |
| | 2005 | absolut | 187 024 | 153 996 | 148 817 | 56 256 | 55 358 | 4 085 | 5 482 | 20 838 | 6 798 |
| | | % | | 82,3 | 96,6 | 37,8 | 37,2 | 2,7 | 3,7 | 14,0 | 4,6 |
| 299 Homburg | 1998 | absolut | 208 846 | 176 748 | 172 812 | 96 135 | 58 052 | 6 039 | 3 620 | 1 236 | 7 730 |
| | | % | | 84,6 | 97,8 | 55,6 | 33,6 | 3,5 | 2,1 | 0,7 | 4,5 |
| | 2002 | absolut | 206 290 | 164 546 | 160 684 | 80 987 | 57 206 | 5 662 | 8 527 | 1 680 | 6 622 |
| | | % | | 79,8 | 97,7 | 50,4 | 35,6 | 3,5 | 5,3 | 1,0 | 4,2 |
| | 2005 | absolut | 205 095 | 161 665 | 157 504 | 63 167 | 51 579 | 4 400 | 5 413 | 24 287 | 8 658 |
| | | % | | 78,8 | 97,4 | 40,1 | 32,7 | 2,8 | 3,4 | 15,4 | 5,5 |
| SAARLAND | 1998 | absolut | 828 507 | 702 986 | 687 096 | 380 843 | 242 877 | 23 193 | 13 972 | 3 417 | 22 794 |
| | | % | | 84,8 | 97,7 | 55,4 | 35,3 | 3,4 | 2,0 | 0,5 | 3,3 |
| | 2002 | absolut | 821 218 | 657 158 | 641 658 | 322 148 | 240 021 | 24 094 | 28 785 | 7 346 | 19 264 |
| | | % | | 80,0 | 97,6 | 50,2 | 37,4 | 3,8 | 4,5 | 1,1 | 3,0 |
| | 2005 | absolut | 818 478 | 650 089 | 632 749 | 240 439 | 214 489 | 18 976 | 22 028 | 109 509 | 27 308 |
| | | % | | 79,4 | 97,3 | 38 | 33,9 | 3 | 3,5 | 17,3 | 4,3 |

1) 1998: CM, GRAUE, REP, FAMILIE, NPD, ödp, DKP, MLPD, NATURGESETZ, Chance Thomas. 2002: FAMILIE, GRAUE, NPD. 2005: FAMILIE, NPD, MLPD, Einzelbewerberin.

Kapitel VII Wahlen

6 Verteilung der Bundestagssitze 1957 bis 2005 im Saarland

| Wahl | Bundestagssitze | | | | | | Darunter Wahlkreismandate | | | | |
|------|-----------------|-----|-----|-------|-----|------------|---------------------------|-----|-------|-----|------------|
| | insgesamt | SPD | CDU | GRÜNE | FDP | Die Linke. | SPD | CDU | GRÜNE | FDP | Die Linke. |
| 1957 | 8 | 2 | 5 | - | 1 | - | 1 | 3 | - | 1 | - |
| 1961 | 9 | 3 | 5 | - | 1 | - | - | 5 | - | - | - |
| 1965 | 8 | 4 | 4 | - | - | - | 1 | 4 | - | - | - |
| 1969 | 8 | 4 | 4 | - | - | - | 2 | 3 | - | - | - |
| 1972 | 8 | 4 | 4 | - | - | - | 3 | 2 | - | - | - |
| 1976 | 8 | 4 | 4 | - | - | - | 3 | 2 | - | - | - |
| 1980 | 8 | 4 | 4 | - | - | - | 3 | 2 | - | - | - |
| 1983 | 8 | 4 | 4 | - | - | - | 2 | 3 | - | - | - |
| 1987 | 10 | 4 | 4 | 1 | 1 | - | 3 | 2 | - | - | - |
| 1990 | 11 | 6 | 4 | - | 1 | - | 5 | - | - | - | - |
| 1994 | 9 | 5 | 4 | - | - | - | 5 | - | - | - | - |
| 1998 | 8 | 5 | 3 | - | - | - | 5 | - | - | - | - |
| 2002 | 9 | 4 | 3 | 1 | 1 | - | 4 | - | - | - | - |
| 2005 | 10 | 4 | 3 | - | 1 | 2 | 4 | - | - | - | - |

7 Ergebnisse der Landtagswahlen 1994, 1999 und 2004 nach Wahlkreisen

| Landtagswahlkreis LAND | Jahr | Absolut % | Wahl- berech- tigte | Ab- gegebene Stimmen | Gültige Stimmen | Von den gültigen Stimmen entfielen auf | | | | |
|---------------------------|------|--------------|---------------------------|----------------------------|--------------------|--|-----------------|---------------|---------------|------------------------|
| | | | | | | SPD | CDU | GRÜNE | FDP | Sonstige ¹⁾ |
| Saarbrücken | 1994 | absolut % | 274 640 | 222 575 81,0 | 220 004 98,8 | 109 969 50,0 | 79 971 36,3 | 14 733 6,7 | 5 658 2,6 | 9 673 4,4 |
| | 1999 | absolut % | 265 703 | 175 060 65,9 | 172 941 98,8 | 78 813 45,6 | 73 805 42,7 | 7 017 4,1 | 6 113 3,5 | 7 193 4,2 |
| | 2004 | absolut % | 259 486 | 139 323 53,7 | 136 159 97,7 | 42 008 30,9 | 59 353 43,6 | 9 755 7,2 | 7 668 5,6 | 17 375 12,8 |
| Saarlouis | 1994 | absolut % | 244 998 | 207 168 84,6 | 204 294 98,6 | 98 067 48,0 | 82 684 40,5 | 10 539 5,2 | 3 982 1,9 | 9 022 4,4 |
| | 1999 | absolut % | 244 168 | 171 175 70,1 | 168 356 98,4 | 73 510 43,7 | 80 350 47,7 | 4 644 2,8 | 3 492 2,1 | 6 360 3,8 |
| | 2004 | absolut % | 245 148 | 135 773 55,4 | 132 455 97,6 | 40 965 30,9 | 66 211 50,0 | 6 441 4,9 | 7 227 5,5 | 11 611 8,8 |
| Neunkirchen | 1994 | absolut % | 316 048 | 268 219 84,9 | 264 582 98,6 | 132 055 49,9 | 103 216 39,0 | 12 815 4,8 | 4 566 1,7 | 11 930 4,5 |
| | 1999 | absolut % | 312 939 | 219 288 70,1 | 216 040 98,5 | 94 988 44,0 | 99 701 46,1 | 6 445 3,0 | 4 654 2,2 | 10 252 4,7 |
| | 2004 | absolut % | 311 398 | 177 760 57,1 | 173 014 97,3 | 53 251 30,8 | 84 126 48,6 | 8 634 5,0 | 7 947 4,6 | 19 056 11,0 |
| SAARLAND | 1994 | absolut % | 835 686 | 697 962 83,5 | 688 880 98,7 | 340 091 49,4 | 265 871 38,6 | 38 087 5,5 | 14 206 2,1 | 30 625 4,4 |
| | 1999 | absolut % | 822 810 | 565 523 68,7 | 557 337 98,6 | 247 311 44,4 | 253 856 45,5 | 18 106 3,2 | 14 259 2,6 | 23 805 4,3 |
| | 2004 | absolut % | 816 032 | 452 856 55,5 | 441 628 97,5 | 136 224 30,8 | 209 690 47,5 | 24 830 5,6 | 22 842 5,2 | 48 042 10,9 |

1) 1994: APD, BfB, FAMILIE, GRAUE, NATURGESETZ, REP, FWG, IEbP, ödp, STATT-Partei. 1999: CM, REP, FAMILIE, FWG, ödp, PDS. 2004: DSO, DP, GRAUE, FAMILIE, NPD.

Kapitel VII Wahlen

8 Ergebnisse der Landtagswahlen 1999 und 2004 nach Kreisen

| Stadtverband Landkreis LAND | Jahr | Absolut % | Wahl- berech- tigte | Ab- gegebene Stimmen | Gültige Stimmen | Von den gültigen Stimmen entfielen auf | | | | |
|-----------------------------------|------|--------------|---------------------------|-------------------------------|-------------------------------|--|-------------------------------|-----------------------------|-----------------------------|------------------------------|
| | | | | | | SPD | CDU | GRÜNE | FDP | Sonstige ¹⁾ |
| Saarbrücken | 1999 | absolut % | 265 703 | 175 060 65,9 | 172 941 98,8 | 78 813 45,6 | 73 805 42,7 | 7 017 4,1 | 6 113 3,5 | 7 193 4,2 |
| | 2004 | absolut % | 259 486 | 139 323 53,7 | 136 159 97,7 | 42 008 30,9 | 59 353 43,6 | 9 755 7,2 | 7 668 5,6 | 17 375 12,8 |
| Merzig-Wadern | 1999 | absolut % | 82 069 | 58 202 70,9 | 57 157 98,2 | 24 140 42,2 | 28 302 49,5 | 1 273 2,2 | 1 307 2,3 | 2 135 3,7 |
| | 2004 | absolut % | 83 085 | 47 793 57,5 | 46 464 97,2 | 13 543 29,1 | 24 788 53,3 | 2 214 4,8 | 2 179 4,7 | 3 740 8,0 |
| Neunkirchen | 1999 | absolut % | 115 802 | 79 010 68,2 | 77 898 98,6 | 37 841 48,6 | 32 834 42,1 | 2 035 2,6 | 1 561 2,0 | 3 627 4,7 |
| | 2004 | absolut % | 114 585 | 62 485 54,5 | 61 050 97,7 | 21 599 35,4 | 27 509 45,1 | 2 642 4,3 | 2 585 4,2 | 6 715 11,0 |
| Saarlouis | 1999 | absolut % | 162 099 | 112 973 69,7 | 111 199 98,4 | 49 370 44,4 | 52 048 46,8 | 3 371 3,0 | 2 185 2,0 | 4 225 3,8 |
| | 2004 | absolut % | 162 063 | 87 980 54,3 | 85 991 97,7 | 27 422 31,9 | 41 423 48,2 | 4 227 4,9 | 5 048 5,9 | 7 871 9,2 |
| Saarpfalz-Kreis | 1999 | absolut % | 121 106 | 82 501 68,1 | 81 339 98,6 | 33 143 40,7 | 38 087 46,8 | 3 099 3,8 | 2 212 2,7 | 4 798 5,9 |
| | 2004 | absolut % | 120 396 | 66 403 55,2 | 64 703 97,4 | 18 216 28,2 | 30 579 47,3 | 3 947 6,1 | 3 719 5,7 | 8 242 12,7 |
| St. Wendel | 1999 | absolut % | 76 031 | 57 777 76,0 | 56 803 98,3 | 24 004 42,3 | 28 780 50,7 | 1 311 2,3 | 881 1,6 | 1 827 3,2 |
| | 2004 | absolut % | 76 417 | 48 872 64,0 | 47 261 96,7 | 13 436 28,4 | 26 038 55,1 | 2 045 4,3 | 1 643 3,5 | 4 099 8,7 |
| SAARLAND | 1999 | absolut % | 822 810 | 565 523 68,7 | 557 337 98,6 | 247 311 44,4 | 253 856 45,5 | 18 106 3,2 | 14 259 2,6 | 23 805 4,3 |
| | 2004 | absolut % | 816 032 | 452 856 55,5 | 441 628 97,5 | 136 224 30,8 | 209 690 47,5 | 24 830 5,6 | 22 842 5,2 | 48 042 10,9 |

1) 1999: CM, REP, FAMILIE, FWG, ödp, PDS. 2004: DSO, DP, GRAUE, FAMILIE, NPD, PDS.

9 Verteilung der Landtagssitze 1994, 1999 und 2004

| Wahlkreis Landesliste LAND | Landtagswahl 1994 | | | | Landtagswahl 1999 | | | Landtagswahl 2004 | | | | |
|----------------------------------|-------------------|-----------|-----------|----------|-------------------|-----------|-----------|-------------------|-----------|-----------|----------|----------|
| | Zahl der Sitze | davon | | | Zahl der Sitze | davon | | Zahl der Sitze | davon | | | |
| | | SPD | CDU | GRÜNE | | SPD | CDU | | SPD | CDU | GRÜNE | FDP |
| Saarbrücken | 13 | 7 | 5 | 1 | 12 | 6 | 6 | 13 | 5 | 7 | 1 | - |
| Saarlouis | 12 | 7 | 5 | - | 13 | 6 | 7 | 11 | 4 | 7 | - | - |
| Neunkirchen | 16 | 9 | 7 | - | 16 | 8 | 8 | 17 | 6 | 10 | 1 | - |
| Landesliste | 10 | 4 | 4 | 2 | 10 | 5 | 5 | 10 | 3 | 3 | 1 | 3 |
| SAARLAND | 51 | 27 | 21 | 3 | 51 | 25 | 26 | 51 | 18 | 27 | 3 | 3 |

Kapitel VII Wahlen

10 Ergebnisse der Kommunalwahlen 1999 und 2004 nach Kreisen

| Stadtverband Landkreis LAND | Jahr | Absolut % | Wahl- berech- tigte | Ab- gegebene Stimmen | Gültige Stimmen | Von den gültigen Stimmen entfielen auf | | | | |
|--------------------------------------|------|--------------|---------------------------|----------------------------|--------------------|--|-----------------|---------------|---------------|------------------------|
| | | | | | | SPD | CDU | GRÜNE | FDP | Sonstige ¹⁾ |
| Stadtverbandstags- und Kreistagswahl | | | | | | | | | | |
| Saarbrücken | 1999 | absolut % | 277 662 | 144 591 52,1 | 138 454 95,8 | 58 133 42,0 | 62 132 44,9 | 7 970 5,8 | 5 053 3,6 | 5 166 3,7 |
| | 2004 | absolut % | 272 026 | 136 045 50,0 | 130 213 95,7 | 44 699 34,3 | 55 468 42,6 | 9 428 7,2 | 6 829 5,2 | 13 789 10,6 |
| Merzig-Wadern | 1999 | absolut % | 83 516 | 55 639 66,6 | 52 718 94,8 | 22 286 42,3 | 25 077 47,6 | 1 473 2,8 | 1 143 2,2 | 2 739 5,2 |
| | 2004 | absolut % | 85 148 | 54 397 63,9 | 51 305 94,3 | 18 991 37,0 | 27 424 53,5 | 2 627 5,1 | 2 263 4,4 | - - |
| Neunkirchen | 1999 | absolut % | 118 622 | 70 053 59,1 | 67 020 95,7 | 33 618 50,2 | 29 054 43,4 | 2 646 3,9 | 1 702 2,5 | - - |
| | 2004 | absolut % | 117 550 | 64 476 54,8 | 61 248 95,0 | 26 341 43,0 | 27 108 44,3 | 3 042 4,9 | 2 555 4,2 | 2 202 3,6 |
| Saarlouis | 1999 | absolut % | 167 317 | 101 752 60,8 | 98 185 96,5 | 43 581 44,4 | 43 930 44,7 | 4 073 4,1 | 1 999 2,0 | 4 602 4,7 |
| | 2004 | absolut % | 167 723 | 97 018 57,8 | 92 312 95,1 | 34 244 37,1 | 41 889 45,4 | 4 912 5,3 | 3 549 3,8 | 7 718 8,4 |
| Saarpfalz-Kreis | 1999 | absolut % | 123 858 | 73 061 59,0 | 70 356 96,3 | 28 012 39,8 | 31 270 44,4 | 3 428 4,9 | 1 702 2,4 | 5 944 8,4 |
| | 2004 | absolut % | 123 370 | 69 321 56,2 | 66 177 95,5 | 22 297 33,7 | 29 809 45,0 | 4 322 6,5 | 2 791 4,2 | 6 958 10,5 |
| St. Wendel | 1999 | absolut % | 76 571 | 56 469 73,7 | 54 414 96,4 | 21 835 40,1 | 30 318 55,7 | 1 489 2,7 | 772 1,4 | - - |
| | 2004 | absolut % | 76 916 | 51 799 67,3 | 49 231 95,0 | 15 849 32,2 | 30 047 61,0 | 1 923 3,9 | 1 412 2,9 | - - |
| SAARLAND | 1999 | absolut % | 847 546 | 501 565 59,2 | 481 147 95,9 | 207 465 43,1 | 221 781 46,1 | 21 079 4,4 | 12 371 2,6 | 18 451 3,8 |
| | 2004 | absolut % | 842 733 | 473 056 56,1 | 450 486 95,2 | 162 421 36,1 | 211 745 47,0 | 26 254 5,8 | 19 399 4,3 | 30 667 6,8 |
| Gemeinderatswahl | | | | | | | | | | |
| Saarbrücken | 1999 | absolut % | 276 926 | 144 451 52,2 | 139 951 96,9 | 56 416 40,3 | 63 616 45,5 | 7 894 5,6 | 5 079 3,6 | 6 946 5,0 |
| | 2004 | absolut % | 271 285 | 135 921 50,1 | 130 906 96,3 | 45 298 34,6 | 56 635 43,3 | 8 249 6,3 | 6 754 5,2 | 13 970 10,7 |
| Merzig-Wadern | 1999 | absolut % | 82 896 | 55 589 67,1 | 53 322 95,9 | 22 089 41,4 | 25 370 47,6 | 1 244 2,3 | 1 111 2,1 | 3 508 6,6 |
| | 2004 | absolut % | 84 936 | 54 332 64,0 | 51 984 95,7 | 20 102 38,7 | 25 402 48,9 | 1 008 1,9 | 1 467 2,8 | 4 005 7,7 |
| Neunkirchen | 1999 | absolut % | 118 324 | 69 994 59,2 | 67 245 96,1 | 33 126 49,3 | 28 577 42,5 | 2 507 3,7 | 1 336 2,0 | 1 699 2,5 |
| | 2004 | absolut % | 117 290 | 64 377 54,9 | 61 553 95,6 | 27 639 44,9 | 26 155 42,5 | 2 693 4,4 | 2 299 3,7 | 2 767 4,5 |
| Saarlouis | 1999 | absolut % | 166 670 | 101 660 61,0 | 98 503 96,9 | 43 547 44,2 | 43 297 44,0 | 3 263 3,3 | 1 581 1,6 | 6 815 6,9 |
| | 2004 | absolut % | 167 120 | 96 866 58,0 | 93 218 96,2 | 37 249 40,0 | 40 133 43,1 | 4 316 4,6 | 3 691 4,0 | 7 829 8,4 |
| Saarpfalz-Kreis | 1999 | absolut % | 123 599 | 73 019 59,1 | 70 524 96,6 | 27 458 38,9 | 31 369 44,5 | 3 323 4,7 | 1 724 2,4 | 6 650 9,4 |
| | 2004 | absolut % | 122 348 | 69 300 56,6 | 66 615 96,1 | 22 187 33,3 | 30 494 45,8 | 4 612 6,9 | 2 834 4,3 | 6 488 9,7 |
| St. Wendel | 1999 | absolut % | 76 411 | 56 427 73,8 | 54 387 96,4 | 21 932 40,3 | 29 473 54,2 | 716 1,3 | 389 0,7 | 1 877 3,5 |
| | 2004 | absolut % | 76 715 | 51 772 67,5 | 49 662 95,9 | 17 048 34,3 | 28 842 58,1 | 1 090 2,2 | 593 1,2 | 2 089 4,2 |
| SAARLAND | 1999 | absolut % | 844 826 | 501 140 59,3 | 483 932 96,6 | 204 568 42,3 | 221 702 45,8 | 18 947 3,9 | 11 220 2,3 | 27 495 5,7 |
| | 2004 | absolut % | 839 694 | 472 568 56,3 | 453 938 96,1 | 169 523 37,3 | 207 661 45,7 | 21 968 4,8 | 17 638 3,9 | 37 148 8,2 |

1) 1999: REP, FWG, FAMILIE, DKP, NPD, PDS, Wählergruppen. 2004: FAMILIE, DKP, NPD, PDS, Wählergruppen, Listen.

Kapitel VII Wahlen

11 Verteilung der Sitze bei den Kommunalwahlen 1999 und 2004

| Stadtverband Landkreis LAND | Sitze insgesamt | | Davon entfielen auf | | | | | | | | | | | |
|-----------------------------------|--------------------|------|---------------------|------|------|------|-------|------|------|------|--------------------|------|----------|------|
| | | | SPD | | CDU | | GRÜNE | | FDP | | Wähler- gruppen | | Sonstige | |
| | 1999 | 2004 | 1999 | 2004 | 1999 | 2004 | 1999 | 2004 | 1999 | 2004 | 1999 | 2004 | 1999 | 2004 |

Stadtverbandstags- und Kreistagswahl

| | | | | | | | | | | | | | | |
|-----------------|------------|------------|------------|-----------|------------|------------|----------|----------|----------|----------|----------|----------|----------|----------|
| Saarbrücken | 45 | 45 | 21 | 18 | 22 | 22 | 2 | 3 | - | 2 | - | - | - | - |
| Merzig-Wadern | 33 | 33 | 15 | 13 | 18 | 19 | - | 1 | - | - | - | - | - | - |
| Neunkirchen | 33 | 33 | 18 | 16 | 15 | 17 | - | - | - | - | - | - | - | - |
| Saarlouis | 39 | 39 | 19 | 16 | 20 | 19 | - | 2 | - | - | - | 2 | - | - |
| Saarpfalz-Kreis | 33 | 33 | 16 | 12 | 17 | 17 | - | 2 | - | - | - | - | - | 2 |
| St. Wendel | 27 | 27 | 11 | 9 | 16 | 18 | - | - | - | - | - | - | - | - |
| SAARLAND | 210 | 210 | 100 | 84 | 108 | 112 | 2 | 8 | - | 2 | - | 2 | - | 2 |

Gemeinderatswahl

| | | | | | | | | | | | | | | |
|-----------------|--------------|--------------|------------|------------|------------|------------|-----------|-----------|----------|-----------|-----------|-----------|-----------|-----------|
| Saarbrücken | 384 | 384 | 172 | 145 | 198 | 193 | 6 | 10 | - | 12 | 3 | 8 | 5 | 16 |
| Merzig-Wadern | 231 | 231 | 100 | 89 | 121 | 123 | 1 | - | 2 | 2 | 2 | - | 5 | 17 |
| Neunkirchen | 249 | 249 | 131 | 115 | 111 | 114 | - | 3 | - | 5 | 5 | 9 | 2 | 3 |
| Saarlouis | 429 | 429 | 200 | 178 | 196 | 197 | 5 | 7 | 3 | 11 | 17 | 25 | 8 | 11 |
| Saarpfalz-Kreis | 267 | 261 | 112 | 92 | 127 | 128 | 8 | 16 | 2 | 5 | 14 | 13 | 4 | 7 |
| St. Wendel | 246 | 246 | 104 | 87 | 134 | 149 | - | - | - | - | 2 | 2 | 6 | 8 |
| SAARLAND | 1 806 | 1 800 | 819 | 706 | 887 | 904 | 20 | 36 | 7 | 35 | 43 | 57 | 30 | 62 |

Kapitel VII Wahlen

12 Stimmabgabe der Männer und Frauen nach Wahlvorschlägen und Alter bei den Bundestagswahlen 2005 und 2002 (Zweitstimmen) und der Europawahl 2004 - Ergebnisse der repräsentativen Wahlstatistik -

| Altersgruppe von ... bis unter ... Jahren | Wahl ¹⁾ | Wahlbe- rechtigten- anteile | Ab- gegebene Stimmen | Ungültige Stimmen | Von 100 gültigen Stimmen entfielen auf die Parteien | | | | | |
|---|--------------------|-----------------------------------|----------------------------|----------------------|---|------|-------|------|------------|----------|
| | | | | | SPD | CDU | GRÜNE | FDP | Die Linke. | Sonstige |
| Männer | | | | | | | | | | |
| 18 bis unter 25 | B 2005 | 9,7 | 71,3 | 1,5 | 36,1 | 20,3 | 8,0 | 9,6 | 17,6 | 8,4 |
| | B 2002 | 9,1 | 73,0 | 1,1 | 41,0 | 28,1 | 10,4 | 10,9 | 4,0 | 5,5 |
| | E 2004 | 9,3 | 46,5 | 3,3 | 25,2 | 39,4 | 8,3 | 8,3 | 3,8 | 15,1 |
| 25 bis unter 35 | B 2005 | 12,2 | 71,5 | 1,4 | 32,2 | 22,0 | 8,2 | 11,5 | 18,4 | 7,8 |
| | B 2002 | 13,7 | 73,2 | 1,1 | 45,6 | 25,9 | 10,5 | 10,7 | 1,9 | 5,3 |
| | E 2004 | 12,4 | 44,2 | 5,3 | 22,6 | 40,6 | 10,5 | 9,1 | 3,1 | 14,1 |
| 35 bis unter 45 | B 2005 | 20,3 | 79,1 | 1,4 | 34,1 | 24,1 | 7,2 | 8,3 | 21,8 | 4,3 |
| | B 2002 | 22,3 | 80,0 | 1,4 | 47,1 | 29,7 | 9,4 | 8,0 | 1,4 | 4,4 |
| | E 2004 | 21,1 | 52,2 | 5,9 | 29,5 | 37,0 | 12,2 | 5,8 | 2,3 | 13,2 |
| 45 bis unter 60 | B 2005 | 28,5 | 83,6 | 1,8 | 31,8 | 27,6 | 4,6 | 7,5 | 24,7 | 3,7 |
| | B 2002 | 26,0 | 82,7 | 1,8 | 44,7 | 36,7 | 6,6 | 6,7 | 1,6 | 3,7 |
| | E 2004 | 27,6 | 60,9 | 7,4 | 29,5 | 45,2 | 7,1 | 4,5 | 2,6 | 11,2 |
| 60 und mehr | B 2005 | 29,3 | 82,1 | 3,1 | 31,9 | 39,0 | 2,5 | 6,6 | 17,3 | 2,8 |
| | B 2002 | 29,0 | 84,4 | 2,4 | 42,7 | 44,4 | 3,0 | 5,3 | 1,5 | 3,0 |
| | E 2004 | 29,4 | 66,3 | 7,7 | 31,2 | 52,1 | 2,7 | 3,6 | 2,4 | 8,2 |
| Zusammen | B 2005 | 100 | 79,6 | 2,0 | 32,7 | 29,0 | 5,2 | 8,0 | 20,6 | 4,4 |
| | B 2002 | 100 | 80,4 | 1,7 | 44,4 | 35,4 | 7,0 | 7,4 | 1,8 | 4,0 |
| | E 2004 | 100 | 57,2 | 6,7 | 29,1 | 45,0 | 7,0 | 5,2 | 2,6 | 11,2 |
| Frauen | | | | | | | | | | |
| 18 bis unter 25 | B 2005 | 8,1 | 71,7 | 1,5 | 36,4 | 22,0 | 9,9 | 9,2 | 15,2 | 7,3 |
| | B 2002 | 8,0 | 71,2 | 1,2 | 47,6 | 25,9 | 10,7 | 9,9 | 2,0 | 3,9 |
| | E 2004 | 8,0 | 44,2 | 4,9 | 28,9 | 38,7 | 10,8 | 5,8 | 2,1 | 13,7 |
| 25 bis unter 35 | B 2005 | 10,8 | 73,3 | 1,4 | 36,4 | 23,3 | 7,8 | 9,7 | 15,2 | 7,6 |
| | B 2002 | 11,9 | 75,3 | 1,6 | 48,6 | 26,1 | 11,3 | 8,1 | 1,3 | 4,6 |
| | E 2004 | 11,0 | 44,6 | 4,2 | 24,3 | 39,4 | 10,7 | 6,2 | 1,8 | 17,6 |
| 35 bis unter 45 | B 2005 | 18,9 | 80,0 | 2,2 | 34,9 | 23,4 | 9,7 | 6,7 | 18,5 | 6,8 |
| | B 2002 | 19,6 | 80,8 | 1,3 | 48,2 | 27,5 | 12,5 | 6,5 | 1,0 | 4,3 |
| | E 2004 | 19,2 | 55,5 | 4,3 | 29,3 | 37,9 | 13,8 | 3,8 | 1,2 | 13,9 |
| 45 bis unter 60 | B 2005 | 25,7 | 82,7 | 2,2 | 34,0 | 30,5 | 6,4 | 7,3 | 17,5 | 4,3 |
| | B 2002 | 23,6 | 83,0 | 1,4 | 47,6 | 34,2 | 7,4 | 7,0 | 1,0 | 2,8 |
| | E 2004 | 25,0 | 62,0 | 5,2 | 28,5 | 45,5 | 9,3 | 4,3 | 1,5 | 10,8 |
| 60 und mehr | B 2005 | 36,6 | 75,3 | 3,2 | 36,1 | 40,7 | 3,4 | 6,2 | 10,8 | 2,7 |
| | B 2002 | 36,8 | 78,4 | 2,8 | 45,5 | 44,2 | 4,1 | 3,9 | 0,6 | 1,6 |
| | E 2004 | 36,7 | 60,7 | 5,9 | 32,2 | 53,3 | 3,1 | 3,2 | 1,1 | 7,1 |
| Zusammen | B 2005 | 100 | 77,6 | 2,4 | 35,3 | 31,3 | 6,4 | 7,2 | 14,9 | 4,8 |
| | B 2002 | 100 | 79,0 | 1,9 | 47,1 | 35,0 | 7,9 | 6,1 | 0,9 | 3,0 |
| | E 2004 | 100 | 56,9 | 5,2 | 29,7 | 46,2 | 8,0 | 4,1 | 1,3 | 10,7 |
| INSGESAMT | | | | | | | | | | |
| 18 bis unter 25 | B 2005 | 8,8 | 71,5 | 1,5 | 36,2 | 21,1 | 8,9 | 9,4 | 16,5 | 7,9 |
| | B 2002 | 8,5 | 72,1 | 1,1 | 44,2 | 27,0 | 10,6 | 10,4 | 3,0 | 4,8 |
| | E 2004 | 8,7 | 45,4 | 4,1 | 26,9 | 39,1 | 9,4 | 7,1 | 3,0 | 14,5 |
| 25 bis unter 35 | B 2005 | 11,5 | 72,4 | 1,4 | 34,3 | 22,6 | 8,0 | 10,6 | 16,8 | 7,7 |
| | B 2002 | 12,8 | 74,2 | 1,3 | 47,1 | 26,0 | 10,9 | 9,4 | 1,6 | 4,9 |
| | E 2004 | 11,7 | 44,4 | 4,8 | 23,4 | 40,0 | 10,6 | 7,7 | 2,5 | 15,8 |
| 35 bis unter 45 | B 2005 | 19,6 | 79,6 | 1,8 | 34,5 | 23,8 | 8,4 | 7,5 | 20,1 | 5,7 |
| | B 2002 | 20,9 | 80,4 | 1,4 | 47,7 | 28,6 | 10,9 | 7,2 | 1,2 | 4,4 |
| | E 2004 | 20,1 | 53,8 | 5,1 | 29,4 | 37,5 | 13,0 | 4,8 | 1,8 | 13,6 |
| 45 bis unter 60 | B 2005 | 27,0 | 83,2 | 2,0 | 32,9 | 29,0 | 5,5 | 7,4 | 21,2 | 4,0 |
| | B 2002 | 24,8 | 82,8 | 1,6 | 46,1 | 35,4 | 7,0 | 6,9 | 1,3 | 3,3 |
| | E 2004 | 26,3 | 61,5 | 6,3 | 29,0 | 45,4 | 8,2 | 4,4 | 2,0 | 11,0 |
| 60 und mehr | B 2005 | 33,1 | 78,2 | 3,1 | 34,2 | 39,9 | 3,0 | 6,4 | 13,7 | 2,8 |
| | B 2002 | 33,0 | 80,9 | 2,6 | 44,3 | 44,3 | 3,6 | 4,5 | 1,0 | 2,2 |
| | E 2004 | 33,2 | 63,1 | 6,7 | 31,7 | 52,8 | 2,9 | 3,4 | 1,6 | 7,6 |
| Zusammen | B 2005 | 100 | 78,5 | 2,2 | 34,1 | 30,2 | 5,8 | 7,6 | 17,7 | 4,6 |
| | B 2002 | 100 | 79,7 | 1,8 | 45,8 | 35,2 | 7,5 | 6,8 | 1,3 | 3,5 |
| | E 2004 | 100 | 57,1 | 5,9 | 29,4 | 45,6 | 7,5 | 4,6 | 1,9 | 10,9 |
| Von 100 Wahlberechtigten bzw. Wählern waren | | | | | | | | | | |
| Männer | B 2005 | 47,9 | 48,5 | 44,3 | 46,7 | 46,8 | 43,4 | 51,3 | 56,6 | 46,7 |
| | B 2002 | 47,8 | 48,2 | 46,4 | 46,8 | 48,6 | 45,0 | 53,0 | 63,5 | 55,6 |
| | E 2004 | 47,9 | 48,1 | 54,4 | 47,1 | 47,0 | 44,5 | 53,7 | 63,9 | 48,7 |
| Frauen | B 2005 | 52,1 | 51,5 | 55,7 | 53,3 | 53,2 | 56,6 | 48,7 | 43,4 | 53,3 |
| | B 2002 | 52,2 | 51,8 | 53,6 | 53,2 | 51,4 | 55,0 | 47,0 | 36,5 | 44,4 |
| | E 2004 | 52,1 | 51,9 | 45,6 | 52,9 | 53,0 | 55,5 | 46,3 | 36,1 | 51,3 |

1) B = Bundestagswahl, E = Europawahl.

ERWERBSTÄTIGKEIT

Vorbemerkungen

Den Angaben dieses Abschnitts liegen Ergebnisse des Mikrozensus und der von der Bundesagentur für Arbeit durchgeführten Statistiken zugrunde. Wie bei Volkszählungen werden auch beim Mikrozensus die Erwerbstätigen am Wohnort erfasst (Befragung der Haushalte und der darin lebenden Personen). Im Gegensatz hierzu erfolgt die regionale Zuordnung der sozialversicherungspflichtig Beschäftigten nach dem Arbeitsort (Sitz des Betriebes).

Begriffserläuterungen

Erwerbstätige: Zu den Erwerbstätigen im Mikrozensus zählen alle Personen, die während eines Berichtszeitraumes (Berichtswoche)¹⁾ zumindest eine Stunde gegen Entgelt (Lohn, Gehalt) oder als Selbstständige/r beziehungsweise als mithelfende/r Familienangehörige/r gearbeitet haben oder in einem Ausbildungsverhältnis standen. Ohne Rücksicht darauf, ob es sich um eine hauptberufliche Tätigkeit oder um eine Nebentätigkeit, z. B. eines Rentners bzw. Rentnerin, handelt. Als Erwerbstätige gelten auch die Soldat(en)/innen, Wehrpflichtige und Zivildienstleistende. Darüber hinaus gelten auch solche Personen als Erwerbstätige, die in der Berichtswoche nicht gearbeitet haben, aber in einem Beschäftigungsverhältnis standen, das sie wegen Krankheit, (Sonder-)Urlaub oder Erziehungsurlaub beziehungsweise Elternzeit nicht ausüben konnten (vorübergehende Beurlaubte).

Nach der Beteiligung am Erwerbsleben wird zwischen Erwerbstätigen, Erwerbslosen und Nichterwerbspersonen unterschieden. Erwerbstätige und Erwerbslose werden als **Erwerbspersonen** ausgewiesen; die Zahl der Erwerbspersonen in Prozent der Wohnbevölkerung ergibt die **Erwerbsquote**.

Nichterwerbspersonen: Stellen den verbleibenden Teil der Bevölkerung nach Abzug der Erwerbspersonen dar. Dazu zählen also Personen ab 15 Jahren, die keine auf Erwerb gerichtete Tätigkeit ausüben oder eine Erwerbstätigkeit suchen, aber für den Arbeitsmarkt kurzfristig nicht verfügbar sind. Grundsätzlich zu den Nichterwerbspersonen gehören Kinder unter 15 Jahren.

Sozialversicherungspflichtig Beschäftigte: In der Beschäftigtenstatistik der Bundesanstalt für Arbeit werden die sozialversicherungspflichtig Beschäftigten erfasst, d. h. die abhängig Beschäftigten, die Beiträge zumindest zu einem Zweig der gesetzlichen Sozialversicherung oder zur Bundesanstalt für Arbeit leisten. Die nicht sozialversicherungspflichtig Beschäftigten, darunter auch Personen mit nur kurzfristiger oder gelegentlicher Tätigkeit, Selbstständige, mithelfende Familienangehörige und Beamte/innen, sind also in den Zahlen nicht enthalten. Die wirtschaftssystematische Zuordnung der Beschäftigten erfolgt nach dem wirtschaftlichen Schwerpunkt des Betriebes (örtliche Einheit).

Verfahrensbedingt gelten die vierteljährlichen Bestandsergebnisse für einen Zeitraum von drei Jahren als vorläufig. Die Bundesagentur für Arbeit behält sich vor, während dieses Zeitraumes die Ergebnisse im Berichtigungsfall zu korrigieren. Für die eindeutige Bezeichnung des Datenmaterials ist neben der Angabe des Berichtsstichtages auch die Angabe des Auswertungsstandes (Dateistand) erforderlich. Dem Auswertungsstand vom Dezember 2006 liegt der Berichtsstand 30.06.2006 zugrunde.

Ausländer/Ausländerinnen: Als Ausländer bzw. Ausländerinnen gelten alle Personen, die nicht Deutsche im Sinne des Artikels 116 Abs. 1 des Grundgesetzes sind. Dazu zählen auch die Staatenlosen und die Personen mit ungeklärter Staatsangehörigkeit.

Arbeitslose: Personen ohne Arbeitsverhältnis (abgesehen von einer geringfügigen Beschäftigung), die sich als Arbeitssuchende beim Arbeitsamt gemeldet haben, die eine Beschäftigung von mindestens 15 Stunden wöchentlich suchen, für eine Arbeitsaufnahme sofort zur Verfügung stehen, nicht arbeitsunfähig erkrankt sind und das 65. Lebensjahr noch nicht vollendet haben.

Die **Arbeitslosenquote** gibt den prozentualen Anteil der Arbeitslosen im aktuellen Monat an den abhängigen zivilen Erwerbspersonen (sozialversicherungspflichtig und geringfügig Beschäftigte, Beamte/Beamtinnen und Arbeitslose jeweils am 30. Juni des Vorjahres) an.

Die in Tabelle 10 verwendeten Quoten sind mit den o. a. Quoten nicht ganz vergleichbar. Basis hierfür sind die Arbeitslosenzahlen nach dem Wohnort (Wohnortprinzip).

Abhängig Beschäftigte: Beamte/Beamtinnen, Angestellte, Arbeiter/Arbeiterinnen und Auszubildende.

¹⁾ Ab 2005 gleitende Berichtswoche.

Kapitel VIII Erwerbstätigkeit

1 Erwerbstätige 1970 und 1987 sowie 2002 bis 2006

- Ergebnisse der Volkszählungen 1970 und 1987 und der Mikrozensushebungen 2002 bis 2006 -

| Wirtschaftsbereiche Stellung im Beruf | Erwerbstätige ¹⁾ | | | | | | |
|---|-----------------------------|---------------------------|-------------|------|------|------|------|
| | Volks- zählung 1970 | Volks- zählung 1987 | Mikrozensus | | | | |
| | | | 2002 | 2003 | 2004 | 2005 | 2006 |
| | in 1 000 | | | | | | |
| INSGESAMT | 406 | 412 | 442 | 426 | 426 | 435 | 440 |
| davon | | | | | | | |
| männlich | 286 | 271 | 254 | 240 | 242 | 243 | 244 |
| weiblich | 121 | 142 | 188 | 186 | 184 | 193 | 196 |
| | in % | | | | | | |
| davon im Wirtschaftsbereich | | | | | | | |
| Land- und Forstwirtschaft | 2,4 | 1,0 | 1,3 | 1,6 | 1,2 | 1,6 | 1,0 |
| Produzierendes Gewerbe | 51,4 | 43,3 | 32,3 | 29,9 | 32,2 | 28,5 | 28,9 |
| Handel, Gastgewerbe, Verkehr und Nachrichtenübermittlung | 20,0 | 18,0 | 25,6 | 24,4 | 23,7 | 24,8 | 24,9 |
| sonstige Wirtschaftsbereiche (Dienstleistungen) | 26,2 | 37,7 | 40,8 | 44,1 | 42,8 | 45,1 | 45,2 |
| davon | | | | | | | |
| Selbstständige und mithelfende Familienangehörige | 10,8 | 8,4 | 9,3 | 10,2 | 10,2 | 10,3 | 10,0 |
| abhängig Beschäftigte | 89,2 | 91,6 | 90,7 | 89,8 | 89,8 | 89,7 | 90,0 |

1) Einschließlich Soldaten.

2 Erwerbspersonen und Erwerbsquoten 1995 bis 2006

- Ergebnisse des Mikrozensus -

| Jahr | Erwerbspersonen ¹⁾ | | | | | |
|--------------------|-------------------------------|----------|----------|--------------------------------------|----------|----------|
| | in 1 000 | | | in % der Bevölkerung (Erwerbsquoten) | | |
| | insgesamt | männlich | weiblich | insgesamt | männlich | weiblich |
| 1995 | 458 | 281 | 177 | 42,3 | 53,5 | 31,8 |
| 1996 | 452 | 275 | 177 | 41,8 | 52,4 | 31,8 |
| 1997 | 462 | 276 | 186 | 42,6 | 52,5 | 33,3 |
| 1998 | 480 | 285 | 195 | 44,5 | 54,5 | 35,1 |
| 1999 | 486 | 284 | 202 | 45,3 | 54,7 | 36,5 |
| 2000 | 494 | 287 | 207 | 46,1 | 55,2 | 37,5 |
| 2001 | 483 | 282 | 201 | 45,2 | 54,5 | 36,5 |
| 2002 | 487 | 282 | 203 | 45,7 | 54,6 | 37,1 |
| 2003 | 474 | 269 | 205 | 44,6 | 52,2 | 37,5 |
| 2004 | 474 | 273 | 201 | 44,7 | 52,9 | 36,9 |
| 2005 ²⁾ | 488 | 273 | 215 | 46,2 | 53,2 | 39,6 |
| 2006 | 486 | 271 | 215 | 46,4 | 53,2 | 39,9 |

1) Erwerbstätige (einschließlich Soldaten) und Erwerbslose. 2) Ab 2005 unterjährig.

Kapitel VIII Erwerbstätigkeit

3 Erwerbstätige nach Stellung im Beruf, Wirtschaftsbereichen und Geschlecht - Ergebnisse des Mikrozensus 2006 - - in 1 000 -

| Stellung im Beruf | Geschlecht | Erwerbs- tätige ¹⁾ insgesamt | Davon im Wirtschaftsbereich | | | |
|---|-----------------|---|-----------------------------------|--------------------------------|-----------------------|---|
| | | | Land- und Forst- wirtschaft | Produ- zierendes Gewerbe | Handel und Verkehr | sonstige Wirtschafts- bereiche (Dienst- leistungen) |
| Selbstständige | männlich | 28 | / | 7 | 8 | 12 |
| | weiblich | 15 | / | / | / | 9 |
| | zusammen | 42 | / | 8 | 12 | 21 |
| Mithelfende Familienangehörige | männlich | / | - | / | / | / |
| | weiblich | / | - | / | / | / |
| | zusammen | / | - | / | / | / |
| Beamte, Angestellte (einschl. kfm. Auszubildende) | männlich | 115 | - | 28 | 27 | 58 |
| | weiblich | 136 | - | 17 | 33 | 85 |
| | zusammen | 251 | - | 44 | 60 | 143 |
| Arbeiter (einschl. gewerblich Auszubildende) | männlich | 101 | / | 65 | 22 | 13 |
| | weiblich | 44 | / | 10 | 13 | 22 |
| | zusammen | 145 | / | 74 | 34 | 35 |
| INSGESAMT | männlich | 244 | / | 100 | 59 | 83 |
| | weiblich | 196 | / | 28 | 51 | 116 |
| | zusammen | 440 | / | 127 | 110 | 199 |
| darunter abhängig Beschäftigte | männlich | 216 | / | 93 | 51 | 71 |
| | weiblich | 180 | / | 26 | 46 | 106 |
| | zusammen | 396 | / | 119 | 97 | 177 |

1) Einschließlich Soldaten.

4 Privathaushalte nach Haushaltsgröße und monatlichen Nettoeinkommen - Ergebnisse des Mikrozensus 2006 - - in 1 000 -

| Haushalts- nettoeinkommen von ... bis unter ... EUR | Haushalte insgesamt | Einpersonenhaushalte | Mehrpersonenhaushalte |
|---|---------------------|----------------------|-----------------------|
| unter 300 | / | / | / |
| 300 - 700 | 41 | 37 | / |
| 700 - 900 | 29 | 24 | / |
| 900 - 1 300 | 81 | 49 | 32 |
| 1 300 - 1 500 | 40 | 20 | 21 |
| 1 500 - 1 700 | 36 | 13 | 23 |
| 1 700 - 2 000 | 49 | 17 | 32 |
| 2 000 - 2 300 | 39 | 7 | 31 |
| 2 300 - 2 600 | 34 | 5 | 28 |
| 2 600 - 3 200 | 47 | / | 44 |
| 3 200 und mehr | 62 | / | 58 |
| Ohne Angabe ¹⁾ | 43 | 12 | 31 |
| INSGESAMT | 504 | 195 | 310 |

1) Einschließlich der Haushalte, in denen ein Haushaltsmitglied in seiner Haupttätigkeit selbstständige(r) Landwirt(in) ist.

Kapitel VIII Erwerbstätigkeit

5 Sozialversicherungspflichtig Beschäftigte am 30. Juni 2006 nach Wirtschaftsabschnitten (WZ 2003) und Kreisen - Ergebnisse der Beschäftigtenstatistik -

| Stadtverband Landkreis LAND | Ge- schlecht | Beschäftigte ¹⁾ insgesamt | Davon nach Wirtschaftsabschnitten ²⁾ | | | | | | | | |
|-----------------------------------|-----------------|---|--|--------------|--------------------------------|---|-----------------|---------------|------------------|---|--|
| | | | Land- und Forstwirt- schaft, Fischerei | Bergbau | Verarbei- tendes Gewerbe | Energie- und Wasser- versor- gung | Bau- gewerbe | Handel | Gast- gewerbe | Verkehr- und Nach- richten- über- mittlung | sonstige Dienst- leis- tungen |
| Saarbrücken | männl. | 75 840 | 267 | 967 | 21 967 | 2 099 | 5 053 | 9 689 | 1 154 | 4 717 | 29 902 |
| | weibl. | 58 396 | 109 | 81 | 5 053 | 522 | 655 | 9 887 | 1 463 | 2 083 | 38 497 |
| | zus. | 134 236 | 376 | 1 048 | 27 020 | 2 621 | 5 708 | 19 576 | 2 617 | 6 800 | 68 399 |
| Merzig-Wadern | männl. | 14 502 | 178 | 5 | 6 206 | 74 | 1 832 | 2 194 | 340 | 811 | 2 862 |
| | weibl. | 12 998 | 80 | - | 2 598 | 28 | 213 | 3 313 | 599 | 208 | 5 958 |
| | zus. | 27 500 | 258 | 5 | 8 804 | 102 | 2 045 | 5 507 | 939 | 1 019 | 8 820 |
| Neunkirchen | männl. | 18 684 | 168 | - | 7 221 | 230 | 2 765 | 2 645 | 244 | 846 | 4 560 |
| | weibl. | 15 181 | 51 | - | 1 593 | 45 | 287 | 3 155 | 397 | 288 | 9 362 |
| | zus. | 33 865 | 219 | - | 8 814 | 275 | 3 052 | 5 800 | 641 | 1 134 | 13 922 |
| Saarlouis | männl. | 41 900 | 236 | 4 226 | 20 461 | 276 | 2 770 | 4 210 | 432 | 2 299 | 6 988 |
| | weibl. | 23 213 | 57 | 3 525 | 77 | 379 | 5 194 | 704 | 790 | 790 | 12 439 |
| | zus. | 65 113 | 293 | 4 273 | 23 986 | 353 | 3 149 | 9 404 | 1 136 | 3 089 | 19 427 |
| Saarpfalz-Kreis | männl. | 34 464 | 216 | - | 18 293 | 389 | 2 382 | 3 925 | 429 | 1 404 | 7 423 |
| | weibl. | 22 809 | 65 | . | 4 796 | 68 | 267 | 3 967 | 600 | 420 | 12 623 |
| | zus. | 57 273 | 281 | . | 23 089 | 457 | 2 649 | 7 892 | 1 029 | 1 824 | 20 046 |
| St. Wendel | männl. | 11 451 | 100 | 15 | 4 022 | 90 | 1 437 | 1 737 | 193 | 475 | 3 378 |
| | weibl. | 10 176 | 31 | . | 2 427 | 30 | 148 | 1 650 | 331 | 134 | 5 419 |
| | zus. | 21 627 | 131 | . | 6 449 | 120 | 1 585 | 3 387 | 524 | 609 | 8 797 |
| SAARLAND | männl. | 196 841 | 1 165 | 5 213 | 78 170 | 3 158 | 16 239 | 24 400 | 2 792 | 10 552 | 55 113 |
| | weibl. | 142 773 | 393 | 132 | 19 992 | 770 | 1 949 | 27 166 | 4 094 | 3 923 | 84 298 |
| | zus. | 339 614 | 1 558 | 5 345 | 98 162 | 3 928 | 18 188 | 51 566 | 6 886 | 14 475 | 139 411 |

1) Ohne Selbstständige, mithelfende Familienangehörige, Beamte und Personen mit nur kurzfristiger oder gelegentlicher Tätigkeit; einschließlich Fälle ohne Angabe zur Wirtschaftsgliederung. 2) Klassifikation der Wirtschaftszweige, Ausgabe 2003 (WZ 2003).

Quelle: Bundesagentur für Arbeit. Vorläufige Ergebnisse.

6 Sozialversicherungspflichtig Beschäftigte am 30. Juni 2006 nach Geschlecht und Altersgruppen - Ergebnisse der Beschäftigtenstatistik -

| Alter von ... bis unter ... Jahren | Sozialversicherungspflichtig Beschäftigte ¹⁾ | | | | | |
|---------------------------------------|---|----------------|----------------|--------------------|--------------|---------------|
| | insgesamt | | | darunter Ausländer | | |
| | männlich | weiblich | zusammen | männlich | weiblich | zusammen |
| unter 20 | 6 133 | 3 950 | 10 083 | 290 | 216 | 506 |
| 20 - 25 | 14 938 | 13 256 | 28 194 | 1 324 | 832 | 2 156 |
| 25 - 30 | 17 931 | 15 331 | 33 262 | 2 198 | 1 147 | 3 345 |
| 30 - 40 | 48 320 | 33 945 | 82 265 | 6 051 | 2 703 | 8 754 |
| 40 - 50 | 62 764 | 45 592 | 108 356 | 5 638 | 2 678 | 8 316 |
| 50 - 55 | 23 923 | 16 970 | 40 893 | 2 379 | 1 004 | 3 383 |
| 55 - 60 | 17 004 | 10 572 | 27 576 | 1 671 | 517 | 2 188 |
| 60 - 65 | 5 014 | 2 730 | 7 744 | 398 | 103 | 501 |
| 65 und mehr | 814 | 427 | 1 241 | 33 | 6 | 39 |
| Zusammen | 196 841 | 142 773 | 339 614 | 19 982 | 9 206 | 29 188 |

1) Ohne Selbstständige, mithelfende Familienangehörige, Beamte und Personen mit nur kurzfristiger oder gelegentlicher Tätigkeit.

Quelle: Bundesagentur für Arbeit. Vorläufige Ergebnisse.

Kapitel VIII Erwerbstätigkeit

7 Sozialversicherungspflichtig beschäftigte Ausländer am 30. Juni 2006 nach ausgewählter Staatsangehörigkeit - Ergebnisse der Beschäftigtenstatistik -

| Jahr (Stichtag) | Beschäftigte | | Davon mit folgender Staatsangehörigkeit | | | | | | | | | | | | | |
|--------------------|--------------|--------|---|--------|-----------|--------|--------|--------|--------------------------------------|--------|---------|--------|-------------|--------|----------|--------|
| | | | Franzosen | | Italiener | | Türken | | Serbien und Montenegro ¹⁾ | | Spanier | | Portugiesen | | Griechen | |
| | insg. | weibl. | zus. | weibl. | zus. | weibl. | zus. | weibl. | zus. | weibl. | zus. | weibl. | zus. | weibl. | zus. | weibl. |
| 30.06.2006 | 29 188 | 9 206 | 14 616 | 4 794 | 4 801 | 1 253 | 2 860 | 617 | 641 | 167 | 125 | 55 | 208 | 51 | 208 | 78 |

1) Aufgrund der Erweiterung der EU-Mitgliedsländer Wegfall von Jugoslawen; führt zu einem Bruch in der Zeitreihe.

Quelle: Bundesagentur für Arbeit. Vorläufige Ergebnisse.

8 Sozialversicherungspflichtig Beschäftigte mit ständigem Wohnsitz in Frankreich und Luxemburg (Eiependler) am 30. Juni 2006 nach Wirtschaftsabteilungen - Ergebnisse der Beschäftigtenstatistik -

| Wirtschaftsabteilung ¹⁾ | Insgesamt | Und zwar | | | |
|---|---------------|---------------|--------------|--------------|---------------|
| | | Männer | Frauen | Deutsche | Ausländer |
| Land und Forstwirtschaft, Tierhaltung, Fischerei | . | 28 | . | 14 | . |
| Bergbau | 176 | 164 | 12 | 127 | 49 |
| Verarbeitendes Gewerbe | 9 574 | 7 600 | 1 974 | 2 063 | 7 511 |
| Energie- und Wasserversorgung | 89 | 68 | 21 | 72 | 17 |
| Baugewerbe | 753 | 716 | 37 | 240 | 513 |
| Handel | 2 926 | 1 363 | 1 563 | 1 200 | 1 726 |
| Gastgewerbe | 286 | 118 | 168 | 103 | 183 |
| Verkehr und Nachrichtenübermittlung | 1 012 | 739 | 273 | 339 | 673 |
| Kreditinstitute und Versicherungsgewerbe | 457 | 180 | 277 | 407 | 50 |
| Grundstückswesen, Vermietung, Dienstleistungen für Unternehmen | 3 391 | 1 949 | 1 442 | 792 | 2 599 |
| Öffentliche Verwaltung u.ä. | 176 | 58 | 118 | 141 | 35 |
| Öffentliche und Private Dienstleister (ohne öffentliche Verwaltung) | 1 786 | 479 | 1 307 | 1 175 | 611 |
| Ohne Angabe | . | - | . | - | . |
| INSGESAMT²⁾ | 20 665 | 13 462 | 7 203 | 6 673 | 13 992 |

1) Wirtschaftssystematik WZ 2003. 2) Einschließlich Fälle ohne Angaben zur Wirtschaftsgliederung.

Quelle: Bundesagentur für Arbeit. Vorläufige Ergebnisse.

9 Arbeitsmarktlage 1991 bis 2006 - Jahresdurchschnitte -

| Jahr | Arbeitslose | | | | | Arbeitslosenquote | | | | |
|--------------------|-------------|----------|--------|-----------|------------------|-------------------|----------|--------|-----------|------------------|
| | insgesamt | und zwar | | | | insgesamt | und zwar | | | |
| | | Männer | Frauen | Ausländer | unter 20-Jährige | | Männer | Frauen | Ausländer | unter 20-Jährige |
| 1991 | 35 981 | 21 707 | 14 274 | 2 985 | 1 148 | 8,6 | 8,2 | 9,1 | 19,5 | 5,9 |
| 1992 | 38 294 | 23 462 | 14 832 | 3 246 | 1 144 | 9,0 | 8,8 | 9,2 | 21,0 | 6,3 |
| 1993 | 47 474 | 30 095 | 17 379 | 4 169 | 1 282 | 11,2 | 11,5 | 10,6 | 25,2 | 8,1 |
| 1994 | 51 470 | 32 913 | 18 557 | 4 668 | 1 323 | 12,1 | 12,7 | 11,2 | 23,7 | 8,7 |
| 1995 | 49 257 | 30 948 | 18 309 | 4 825 | 1 303 | 11,7 | 12,1 | 11,0 | 23,0 | 8,9 |
| 1996 | 52 065 | 32 723 | 19 342 | 5 432 | 1 461 | 12,4 | 13,0 | 11,6 | 25,8 | 10,4 |
| 1997 | 56 539 | 35 165 | 21 374 | 6 021 | 1 499 | 13,6 | 14,1 | 12,7 | 28,4 | 10,8 |
| 1998 ²⁾ | 52 905 | 32 340 | 20 565 | 5 768 | 1 294 | 12,6 | 13,1 | 12,0 | 26,7 | 9,4 |
| 1999 ²⁾ | 50 142 | 30 105 | 20 037 | 5 654 | 1 286 | 11,9 | 12,2 | 11,4 | 25,7 | 9,1 |
| 2000 ²⁾ | 47 778 | 28 012 | 19 765 | 5 531 | 1 355 | 10,8 | 11,1 | 10,4 | 22,5 | 8,2 |
| 2001 ²⁾ | 44 918 | 26 193 | 18 725 | 5 536 | 1 251 | 9,8 | 10,3 | 9,2 | 23,4 | 6,6 |
| 2002 ²⁾ | 45 431 | 26 923 | 18 508 | 5 789 | 1 208 | 9,9 | 10,7 | 8,9 | 25,0 | 5,8 |
| 2003 ²⁾ | 47 728 | 27 561 | 19 167 | 6 043 | 1 128 | 10,4 | 11,4 | 9,1 | 25,4 | 5,3 |
| 2004 ²⁾ | 45 990 | 27 293 | 18 697 | 5 697 | 1 097 | 10,0 | 11,0 | 8,9 | 23,3 | 5,5 |
| 2005 ²⁾ | 53 533 | 28 911 | 24 622 | 7 195 | 1 569 | 11,7 | 11,7 | 11,7 | 29,6 | 8,4 |
| 2006 | 49 682 | 25 822 | 23 860 | 6 938 | 1 342 | 10,8 | 10,5 | 11,2 | 27,5 | 7,5 |

1) der abhängig zivilen Erwerbspersonen. 2) Korrekturen der Arbeitslosenzahlen und teilweise der Arbeitslosenquote durch die Bundesagentur für Arbeit. Stand: Mai 2007.

Quelle: Bundesagentur für Arbeit.

Kapitel VIII Erwerbstätigkeit

10 Arbeitslose 2006 nach Kreisen

| Stadtverband Landkreis LAND | Arbeitslose | Arbeitslosenquote | Arbeitslose unter 25 Jahren |
|-----------------------------------|---------------|-------------------|-----------------------------|
| Jahresdurchschnitt 2006 | | | |
| Stadtverband Saarbrücken | 20 914 | 14,1 | 2 258 |
| Landkreis Merzig-Wadern | 3 831 | 8,6 | 466 |
| Landkreis Neunkirchen | 6 988 | 11,0 | 801 |
| Landkreis Saarlouis | 8 635 | 9,5 | 717 |
| Saarpfalz-Kreis | 6 114 | 9,0 | 844 |
| Landkreis St. Wendel | 3 199 | 7,5 | 402 |
| SAARLAND | 49 682 | 10,8 | 5 488 |

Hinweis: Basis für diese Auswertung sind die Arbeitslosenzahlen nach dem Wohnort (Wohnortprinzip).

Quelle: Bundesagentur für Arbeit.

WIRTSCHAFTSORGANISATIONEN UND BERUFSVERBÄNDE

Eine moderne Wirtschaftsgesellschaft wird von Verbänden und Organisationen auf vielfältige und bedeutende Art mitgestaltet. Informationen über Art, Anzahl und Größe dieser speziellen Institutionen vermitteln wesentliche Aspekte zu dem Gesamtbild über die Wirtschaftsstruktur einer Region. In den hier zusammengestellten Abschnitten statistischer Unterlagen konnten nur ausgewählte Merkmale einer begrenzten Zahl der genannten Einrichtungen aufgenommen werden, soweit entsprechendes Material aus Jahresberichten und sonstigen Quellen zur Verfügung stand.

1 Mitglieder bei Kammern im Saarland 1999 bis 2006

| Kammer | Mitglieder am Jahresende | | | | | | | |
|---|--------------------------|---------|---------|---------|---------|---------|---------|---------|
| | 1999 | 2000 | 2001 | 2002 | 2003 | 2004 | 2005 | 2006 |
| | Anzahl | | | | | | | |
| 1. Ärztekammer des Saarlandes | 5 060 | 5 100 | 5 166 | 5 228 | 5 336 | 5 439 | 5 496 | 5 558 |
| darunter in freier Praxis tätig | 1 524 | 1 543 | 1 563 | 1 595 | 1 610 | 1 604 | 1 609 | 1 615 |
| 2. Ärztekammer des Saarlandes | | | | | | | | |
| - Abteilung Zahnärzte - | 817 | 804 | 806 | 813 | 831 | 834 | 841 | 831 |
| darunter in freier Praxis tätig | 608 | 611 | 565 | 574 | 584 | 583 | 581 | 577 |
| 3. Apothekerkammer des Saarlandes | | | | | | | | |
| Mitglieder | 950 | 968 | 972 | 1 001 | 1 007 | 1 024 | 1 040 | 1 057 |
| Apotheken | 361 | 359 | 355 | 357 | 352 | 353 | 351 | 349 |
| 4. Arbeitskammer des Saarlandes | | | | | | | | |
| Pflichtmitglieder ¹⁾ | 353 135 | 360 103 | 359 614 | 354 168 | 347 539 | 345 161 | 340 171 | 346 400 |
| 5. Architektenkammer des Saarlandes | | | | | | | | |
| darunter Freischaffende | 928 | 948 | 984 | 972 | 966 | 985 | 1 001 | 1 002 |
| | 416 | 404 | 414 | 409 | 412 | 422 | 437 | 440 |
| 6. Landwirtschaftskammer des Saarlandes | | | | | | | | |
| Landwirtschaftliche Betriebe | 2 066 | 1 914 | 1 939 | 1 722 | 1 806 | 1 730 | 1 659 | 1 510 |
| Landwirtschaftliche Fläche (ha) | 77 157 | 76 587 | 79 283 | 76 568 | 77 288 | 77 170 | 78 628 | 77 044 |
| 7. Saarländische Notarkammer | 40 | 40 | 40 | 40 | 40 | 40 | 39 | 39 |
| 8. Steuerberaterkammer des Saarlandes | 849 | 857 | 874 | 895 | 905 | 893 | 907 | 915 |
| davon Steuerberater | 719 | 726 | 738 | 758 | 768 | 770 | 783 | 794 |
| Steuerbevollmächtigte | 40 | 38 | 38 | 35 | 34 | 30 | 30 | 29 |
| Steuerberatungsgesellschaften ²⁾ | 90 | 93 | 98 | 102 | 103 | 93 | 94 | 92 |
| 9. Rechtsanwaltskammer des Saarlandes ³⁾ | 1 042 | 1 082 | 1 127 | 1 148 | 1 196 | 1 242 | 1 301 | 1 361 |
| 10. Tierärztekammer des Saarlandes | 199 | 206 | 216 | 225 | 238 | 248 | 254 | 259 |
| darunter in freier Praxis tätig | 91 | 95 | 92 | 98 | 109 | 108 | 110 | 112 |
| 11. Ingenieurkammer des Saarlandes | 232 | 230 | 229 | 240 | 238 | 338 | 336 | 337 |
| darunter selbständige Büros | 173 | 168 | 166 | 176 | 175 | 229 | 229 | 228 |

Quelle: Angaben bzw. Berichte der einzelnen Kammern. 1) Versicherungspflichtig beschäftigte Arbeitnehmer laut Beschäftigtenstatistik. 2) Einschließlich Personen gemäß § 74 Abs. 2 StBerG. 3) Einschließlich Rechtsbeistände, Abogado, Avocado, Attorney at law.

Kapitel IX Wirtschaftsorganisationen und Berufsverbände

2 Zur Industrie- und Handelskammer des Saarlandes gehörende Betriebe 1999 bis 2006

| Merkmal | 1999 | 2000 | 2001 | 2002 | 2003 | 2004 | 2005 | 2006 |
|---|---------------|---------------|---------------|---------------|---------------|---------------|---------------|---------------|
| | Anzahl | | | | | | | |
| Eingetragene kammerzugehörige Unternehmen | 11 828 | 12 132 | 12 434 | 12 549 | 12 704 | 12 805 | 12 825 | 12 835 |
| Betriebsstätten | 1 008 | 1 008 | 1 042 | 964 | 958 | 1 006 | 1 043 | 939 |
| Nicht eingetragene Gewerbetreibende | 29 372 | 29 803 | 29 999 | 30 536 | 31 289 | 32 707 | 33 721 | 34 196 |
| Zusammen | 42 208 | 42 943 | 43 475 | 44 049 | 44 951 | 46 518 | 47 589 | 47 970 |

3 Handelsregistereintragungen kammerzugehöriger Unternehmen nach Rechtsformen und Wirtschaftszweigen - Stand: 31. Dezember 2006 -

| Rechtsform | Ins- gesamt | Davon | | Wirtschaftszweig | Ins- gesamt | Davon | |
|------------------------------|----------------|------------------------------|------------------------------|---|----------------|------------------------------|------------------------------|
| | | Haupt- nieder- lassung | Zweig- nieder- lassung | | | Haupt- nieder- lassung | Zweig- nieder- lassung |
| Einzelfirmen | 1 425 | 1 416 | 9 | Land- und Forstwirtschaft, Fischerei | 66 | 66 | - |
| OHG | 124 | 122 | 2 | Produzierendes Gewerbe | 1 468 | 1 450 | 18 |
| KG | 1 149 | 1 124 | 25 | dar. Verarbeitendes Gewerbe | 1 069 | 1 062 | 7 |
| GmbH | 9 819 | 9 768 | 51 | Baugewerbe | 282 | 271 | 11 |
| AG | 193 | 175 | 18 | Handel ¹⁾ | 4 879 | 4 829 | 50 |
| KG auf Aktien | 5 | 2 | 3 | Gastgewerbe | 380 | 377 | 3 |
| Versicherungsvereine a.G. | - | - | - | Verkehr und Nachrichtenübermittlung | 591 | 573 | 18 |
| Rechtsformen ausländ. Rechts | 75 | - | 75 | Kredit- und Versicherungsgewerbe | 271 | 263 | 8 |
| Sonstige | 17 | 17 | - | Grundstückswesen, Vermietung, Unternehmensdienstleistungen | 4 587 | 4 526 | 61 |
| Zusammen | 12 807 | 12 624 | 183 | Sonstige Dienstleistungen | 565 | 540 | 25 |
| | | | | Zusammen | 12 807 | 12 624 | 183 |

1) Einschließlich Handelsvermittlung und Reparatur.

4 Bei der Handwerkskammer des Saarlandes eingetragene Betriebe^{*)} 1999 bis 2006 nach Handwerksgruppen

| Handwerksgruppe | Stand am Jahresende | | | | | | | |
|---|---------------------|--------------|--------------|--------------|--------------|--------------|--------------|--------------|
| | 1999 | 2000 | 2001 | 2002 | 2003 | 2004 | 2005 | 2006 |
| | Anzahl | | | | | | | |
| Bau und Ausbau | 2 043 | 2 043 | 2 060 | 2 020 | 2 003 | 2 141 | 2 272 | 2 463 |
| Metall | 3 266 | 3 266 | 3 250 | 3 188 | 3 187 | 3 246 | 3 289 | 3 357 |
| Holz | 554 | 554 | 543 | 540 | 530 | 556 | 568 | 592 |
| Bekleidung, Textil, Leder | 160 | 160 | 146 | 139 | 131 | 158 | 195 | 222 |
| Nahrungsmittel | 777 | 777 | 724 | 691 | 675 | 653 | 613 | 594 |
| Gesundheits- und Körperpflege, Chemisches und Reinigungshandwerk | 1 353 | 1 352 | 1 358 | 1 371 | 1 423 | 1 475 | 1 530 | 1 584 |
| Glas, Papier, Keramik, sonstige | 198 | 198 | 195 | 198 | 197 | 221 | 226 | 246 |
| Zusammen | 8 351 | 8 350 | 8 276 | 8 147 | 8 146 | 8 450 | 8 693 | 9 058 |

*) Ohne handwerksähnliche Betriebe.

Kapitel IX Wirtschaftsorganisationen und Berufsverbände

5 Gewerkschaften im Saarland

a) Mitglieder des Deutschen Gewerkschaftsbundes, DGB Saar - Stand: 31. Dezember 2006 -

| Gewerkschaft | Arbeiter | | Angestellte | | Beamte | | Insgesamt ¹⁾ | | | in % |
|--|----------------|------------------|----------------|------------------|----------------|------------------|-------------------------|---------------|----------------|------------|
| | ins- gesamt | dar. weiblich | ins- gesamt | dar. weiblich | ins- gesamt | dar. weiblich | männlich | weiblich | zu- sammen | |
| IG Bauen-Agrar-Umwelt | 3 517 | 900 | 265 | 99 | 28 | - | 4 665 | 1 096 | 5 761 | 4,0 |
| IG Bergbau, Chemie, Energie | 17 683 | 1 161 | 3 888 | 873 | 20 | 1 | 19 556 | 2 035 | 21 591 | 15,0 |
| Gewerkschaft Erziehung und Wissenschaft | - | - | 762 | 538 | 966 | 594 | 827 | 1 348 | 2 175 | 1,5 |
| IG Metall | 57 521 | 5 829 | 7 662 | 1 835 | - | - | 57 519 | 7 664 | 65 183 | 45,4 |
| Gewerkschaft Nahrung-Genuss-Gaststätten | 1 492 | 369 | 1 002 | 570 | - | - | 1 555 | 939 | 2 494 | 1,7 |
| Gewerkschaft der Polizei | 152 | 92 | 195 | 110 | 2 163 | 228 | 2 108 | 436 | 2 544 | 1,8 |
| Transnet | 766 | 112 | 110 | 53 | 785 | 142 | 3 081 | 713 | 3 794 | 2,6 |
| Vereinte Dienstleistungsgewerkschaft e.V. (ver.di) | 11 625 | 4 152 | 23 829 | 14 704 | 3 643 | 1 106 | 19 749 | 20 381 | 40 130 | 27,9 |
| Deutscher Gewerkschaftsbund insgesamt | 92 756 | 12 615 | 37 713 | 18 782 | 7 605 | 2 071 | 109 060 | 34 612 | 143 672 | 100 |

Quelle: Deutscher Gewerkschaftsbund Saar. 1) Einschließlich "Sonstige Mitglieder" (Freiberufler, Arbeitslose, Rentner, Azubis usw.).

b) Mitglieder des Christlichen Gewerkschaftsbundes Deutschlands, Landesverband Saar - Stand: 31. Dezember 2006 -

| Gewerkschaft | Anzahl | Gewerkschaft | Anzahl |
|---|--------|--|---------------|
| Christliche Gewerkschaft Metall | 9 991 | Verein deutscher Techniker | 202 |
| Christliche Gewerkschaft Bergbau, Chemie, Energie | 2 903 | Christliche Gewerkschaft Deutscher Eisenbahner | 503 |
| Gewerkschaft Öffentlicher Dienst | 6 980 | | |
| Deutscher Handels- und Industrieangestelltenverband | 4 496 | INSGESAMT | 25 075 |

Quelle: CGB, Landesverband Saar.

Kapitel IX Wirtschaftsorganisationen und Berufsverbände

c) Mitglieder des DBB - Beamtenbund und Tarifunion, Landesbund Saar 1999 bis 2006

| Gruppe | Mitglieder am Jahresende ¹⁾ | | | | | | | |
|-------------------|--|---------------|---------------|---------------|---------------|---------------|---------------|---------------|
| | 1999 | 2000 | 2001 | 2002 | 2003 | 2004 | 2005 | 2006 |
| Landesbedienstete | 9 981 | 9 956 | 10 175 | 10 267 | 10 380 | 10 435 | 10 486 | 10 532 |
| Bundesbedienstete | 4 572 | 4 480 | 4 146 | 4 084 | 4 007 | 3 823 | 3 667 | 3 608 |
| INSGESAMT | 14 553 | 14 436 | 14 321 | 14 351 | 14 387 | 14 258 | 14 153 | 14 140 |

Quelle: DBB, Landesbund Saar. 1) Beamte, Angestellte und Arbeiter.

LAND- UND FORSTWIRTSCHAFT

Allgemeine Anmerkungen

Die Agrarstatistiken bestehen im Wesentlichen aus verschiedenen Voll- und Repräsentativerhebungen unterschiedlicher Berichtskreise, wobei grundsätzlich in mehrjährigen Abständen stattfindende Betriebs- und Strukturstatistiken sowie laufende Produktionsstatistiken mit jährlicher oder kürzerer Periodizität zu unterscheiden sind. Zu der ersten Gruppe zählen die Landwirtschaftszählungen und EU-Agrarstrukturerhebungen bzw. die bisher 2-jährliche Agrarberichterstattung einschließlich Arbeitskräfteerhebung, aus denen Grunddaten über die Agrarstruktur gewonnen werden. Die periodischen Produktionsstatistiken erfassen im Jahresverlauf die pflanzliche und tierische Produktion, wobei insbesondere in der Bodennutzungserhebung die jährlichen Anbauflächen auf dem Ackerland einschließlich Gemüse-, Erdbeer- und Sonderkulturen sowie in weiteren Erhebungen Zierpflanzenanbau, Baumobstanlagen usw. ermittelt werden. Die jeweiligen Ernteerträge von Feldfrüchten, Grünland, Obst-, Gemüse- und Weinbau werden durch ehrenamtliche Berichteratterdienste geschätzt, bei Getreide und Kartoffeln bundesweit zusätzlich durch die "Besondere Erntemessung" mit Ertragsmessungen ergänzt. Auf dieser Basis erfolgt die Berechnung der Erntemengen insgesamt. Über die tierische Produktion geben u. a. die Viehzählungen und bestimmte Fachstatistiken Auskunft, die als Betriebserhebungen mit unterschiedlichen Abschneidegrenzen durchgeführt werden. Die Fleischerzeugung sowie Milcherzeugung und -verwendung werden über die gemeldeten gewerblichen Schlachtungen einschließlich Hausschlachtungen sowie die Milchlieferung an Molkereien, die Geflügelfleisch- und Eierherzeugung aus Meldungen der Geflügelschlachtereien, Brütereien und Legehennenhaltungen ermittelt. Grundsätzlich werden alle Tatbestände in den Agrarstatistiken nach dem Wirtschafts- bzw. Betriebsprinzip erfasst, d. h. Daten der Wirtschaftseinheiten regional komplett dem Betriebssitz zugeordnet, auch wenn Betriebsteile gegebenenfalls außerhalb der betreffenden Region liegen. Eine Ausnahme bildet die 4-jährliche allgemeine Flächenerhebung, die Angaben aus dem Liegenschaftskataster nach dem Belegenheitsprinzip verwendet.

Erfassungsgrenzen bei Agrarstatistiken

Agrarstrukturerhebungen, Bodennutzungserhebung

Erfasst werden land- und forstwirtschaftliche Betriebe ab 1 Hektar landwirtschaftlich genutzter Fläche (LF) sowie Betriebe mit entsprechender marktrelevanter Agrarproduktion z. B. aus Sonderkulturen und im Gartenbau; ab 1999 anlässlich der Landwirtschaftszählung nur Betriebe ab 2 ha LF bzw. 10 ha Wald sowie Betriebe mit bestimmter Marktproduktion. Die Ernteergebnisse bei Feldfrüchten bzw. der pflanzlichen Produktion insgesamt beziehen sich somit nur auf die in dem jeweiligen Berichtskreis erfassten Betriebe, stellen aber die für die Marktversorgung bestimmten maßgeblichen Produktionsmengen aus der Region dar.

Viehbestandserhebungen, Geflügelstatistik

Die allgemeine Viehzählung - bisher im Dezember, ab 1999 integrierte Betriebserhebung im Mai - als Total- bzw. Repräsentativerhebung mit Zwischenzählungen bei Rindern, Schweinen und Schafen erfasst nach Änderung der Abschneidegrenzen ab 1999 nur Betriebe ab 2 ha LF mit Viehhaltung sowie sonstige Betriebe mit mindestens 8 Rindern oder 8 Schweinen oder 20 Schafen oder 200 Legehennen bzw. Tiere sonstiger Geflügelarten. Die Geflügelstatistik erstreckt sich im Übrigen auf Geflügelschlachtereien mit monatlicher Kapazität von 2 000 Tieren, Brütereien mit Brutanlagen von mindestens 1 000 Eiern bzw. Betriebe mit mindestens 3 000 Hennenhaltungsplätzen.

Ausgewählte Begriffe und Definitionen

Land- und forstwirtschaftlicher Betrieb

Betrieb: Technisch-wirtschaftliche Einheit mit Agrarproduktion unter einheitlicher Leitung und für Rechnung eines/einer Inhabers bzw. Inhaberin bewirtschaftet. Die Hauptproduktionsrichtung "Landwirtschaft" liegt vor, wenn die Waldfläche das Zehnfache der landwirtschaftlich genutzten Fläche (LF) nicht übersteigt; die HPR "Forstwirtschaft" ist gegeben, wenn die Waldfläche größer ist als das 10-fache der LF.

Betriebswirtschaftliche Ausrichtung (BWA)

Die landwirtschaftlichen Betriebe mit ihrer Vielzahl an Produktionszweigen werden nach der Struktur des SDB unterschieden. Mit der Agrarstrukturerhebung 2003 wurde das europäische Klassifizierungsverfahren für landwirtschaftliche Betriebe auch national eingeführt und ersetzt damit die bis zum Jahr 2001 verwendete Betriebssystematik. Die BWA ab 2003 ist deshalb nicht vergleichbar mit den früheren Ergebnissen.

Die betriebswirtschaftliche Ausrichtung eines Betriebes beschreibt seine Spezialisierung, d. h. seinen Produktionsschwerpunkt. Dieser ergibt sich aus dem Verhältnis des Standarddeckungsbeitrags der verschiedenen Produktionszweige zum Gesamt-Standarddeckungsbeitrag des Betriebes. Die EU-Klassifizierung sieht eine dreistufige Unterteilung der BWA nach folgenden Gliederungsebenen vor:

- Allgemeine BWA,
- Haupt-BWA,
- Einzel-BWA.

Man unterscheidet acht allgemeine BWA, 17 Haupt-BWA, 50 Einzel-BWA und 30 Unterteilungen der Einzel-BWA (das ausführliche Gliederungsschema der BWA ist z. B. in Fachserie 2.1.4 2003 des Statistischen Bundesamtes veröffentlicht).

Standardbetriebseinkommen

Ein nach statistischen Eckdaten berechnetes Durchschnittseinkommen zur Kennzeichnung der wirtschaftlichen Größe eines Betriebes unter Berücksichtigung der einzelnen Produktionszweige und deren Standarddeckungs- Beiträge, ermittelt auf der Basis durchschnittlicher Angaben über Erlöse und Kosten.

Landwirtschaftliche Arbeitskräfte

Familienarbeitskräfte einschließlich Betriebsinhaber, ständig familienfremde sowie nicht ständig beschäftigte Kräfte, im Alter ab 15 Jahren, im Berichtszeitraum (April des Berichtsjahres) im Betrieb beschäftigt; eine Arbeitskraft-Einheit (AKE) entspricht der Arbeitsleistung einer mit betrieblichen Arbeiten vollbeschäftigten und nach dem Alter voll leistungsfähigen Arbeitskraft.

Landwirtschaftlich genutzte Fläche (LF)

Ackerland, Dauergrünland, Haus- und Nutzgärten, Obstanlagen, Baumschulflächen, Rebland, Korbweiden- und Pappelanlagen sowie Weihnachtsbaumkulturen außerhalb des Waldes.

Waldfläche (WF)

Holzbodenfläche einschließlich Pflanzgärten, Wege, Kahlflächen (Blößen) sowie gering bestockte und teils unbestockte Flächen (z. B. Holzlagerplätze).

Kapitel X Land- und Forstwirtschaft - A. Betriebsverhältnisse

1 Betriebsgrößenstruktur in der Land- und Forstwirtschaft 1997 bis 2007^{*)}

| Jahr | Merkmal | Land- und forstwirtschaftliche Betriebe und LF (ha) insgesamt | Davon mit einer landwirtschaftlich genutzten Fläche von ... bis unter ... ha | | | | | | | | |
|--------------------|----------|---|--|-------|--------|---------|---------|---------|---------|----------|--------------|
| | | | unter 2 | 2 - 5 | 5 - 10 | 10 - 20 | 20 - 30 | 30 - 50 | 50 - 75 | 75 - 100 | 100 und mehr |
| 1997 | Betriebe | 2 452 | 491 | 450 | 280 | 283 | 207 | 214 | 174 | 142 | 211 |
| | LF | 74 618 | 385 | 1 475 | 1 963 | 4 068 | 5 056 | 8 324 | 10 565 | 12 423 | 30 359 |
| 1998 | Betriebe | 2 549 | 481 | 472 | 322 | 296 | 219 | 222 | 170 | 147 | 220 |
| | LF | 77 890 | 378 | 1 544 | 2 277 | 4 292 | 5 321 | 8 725 | 10 283 | 12 830 | 32 239 |
| 1999 | Betriebe | 2 170 | 256 | 396 | 294 | 291 | 193 | 213 | 156 | 139 | 232 |
| | LF | 77 157 | 111 | 1 315 | 2 057 | 4 324 | 4 674 | 8 421 | 9 613 | 12 136 | 34 506 |
| 2001 | Betriebe | 2 058 | 251 | 345 | 281 | 301 | 156 | 185 | 158 | 122 | 259 |
| | LF | 79 292 | 96 | 1 156 | 1 977 | 4 510 | 3 780 | 7 302 | 9 607 | 10 779 | 40 086 |
| 2003 | Betriebe | 1 927 | 250 | 311 | 264 | 276 | 121 | 182 | 141 | 113 | 269 |
| | LF | 77 336 | 83 | 1 050 | 1 848 | 4 113 | 2 961 | 7 224 | 8 510 | 9 975 | 41 573 |
| 2005 | Betriebe | 1 764 | 217 | 260 | 227 | 247 | 113 | 167 | 141 | 115 | 277 |
| | LF | 78 637 | 69 | 867 | 1 575 | 3 693 | 2 758 | 6 597 | 8 520 | 10 110 | 44 448 |
| 2007 ¹⁾ | Betriebe | 1 524 | 82 | 260 | 160 | 249 | 107 | 142 | 138 | 111 | 275 |
| | LF | 76 493 | 46 | 858 | 1 234 | 3 695 | 2 615 | 5 704 | 8 418 | 9 726 | 44 198 |

^{*)} Eventuelle Abweichungen bei den Flächen durch maschinelle Rundung. 1) Vorläufige Ergebnisse.

2 Landwirtschaftliche Betriebe in den Kreisen 2005 nach Größenklassen der landwirtschaftlich genutzten Fläche^{*)}

| Stadtverband Landkreis Land | Merkmal | Land- und forstwirtschaftl. ¹⁾ Betriebe und LF (ha) insgesamt | Landwirtschaftl. Betriebe und LF (ha) zusammen | Davon mit einer landwirtschaftlich genutzten Fläche von ... bis unter ... ha | | | | | | | | |
|-----------------------------------|----------|--|--|--|------------|--------------|--------------|--------------|--------------|--------------|---------------|---------------|
| | | | | unter 2 | 2 - 5 | 5 - 10 | 10 - 20 | 20 - 30 | 30 - 50 | 50 - 75 | 75 - 100 | 100 und mehr |
| Saarbrücken | Betriebe | 171 | 160 | 25 | 26 | 23 | 27 | 13 | 11 | 12 | 5 | 18 |
| | LF | 5 824 | 5 824 | 10 | 88 | 157 | 379 | 326 | 467 | 696 | 449 | 3 252 |
| Merzig-Wadern | Betriebe | 460 | 431 | 20 | 76 | 75 | 69 | 26 | 39 | 27 | 29 | 70 |
| | LF | 19 177 | 19 169 | 16 | 258 | 530 | 1 086 | 664 | 1 555 | 1 657 | 2 573 | 10 830 |
| Neunkirchen | Betriebe | 180 | 172 | 15 | 31 | 22 | 22 | 12 | 18 | 14 | 12 | 26 |
| | LF | 7 345 | 7 345 | 8 | 97 | 143 | 302 | 266 | 742 | 820 | 1 056 | 3 913 |
| Saarlouis | Betriebe | 331 | 310 | 30 | 49 | 31 | 47 | 17 | 33 | 25 | 18 | 60 |
| | LF | 16 083 | 16 083 | 21 | 156 | 222 | 707 | 412 | 1 270 | 1 490 | 1 569 | 10 237 |
| Saarpfalz-Kreis | Betriebe | 283 | 272 | 16 | 31 | 31 | 37 | 26 | 32 | 31 | 20 | 48 |
| | LF | 13 696 | 13 696 | 11 | 108 | 203 | 543 | 629 | 1 251 | 1 864 | 1 759 | 7 329 |
| St. Wendel | Betriebe | 339 | 314 | 7 | 47 | 44 | 45 | 19 | 34 | 32 | 31 | 55 |
| | LF | 16 512 | 16 512 | 3 | 160 | 313 | 677 | 462 | 1 312 | 1 993 | 2 704 | 8 889 |
| SAARLAND | Betriebe | 1 764 | 1 659 | 113 | 260 | 226 | 247 | 113 | 167 | 141 | 115 | 277 |
| | LF | 78 637 | 78 628 | 68 | 867 | 1 567 | 3 693 | 2 758 | 6 597 | 8 520 | 10 110 | 44 448 |

^{*)} Eventuelle Abweichungen bei den Flächen durch maschinelle Rundung. 1) Nach der Hauptproduktionsrichtung.

3 Land- und forstwirtschaftliche Betriebe mit Waldfläche 2005 nach Kreisen^{*)}

| Stadtverband Landkreis LAND | Insgesamt | | Darunter Forstbetriebe ¹⁾ | | Davon (Sp. 3) | | | | Privatforsten einschließlich landwirtschaftlicher Betriebe | |
|-----------------------------------|------------|---------------|---|---------------|---------------------------------------|---------------|---------------|--------------|---|---------------|
| | | | | | Staats- und Körper- schaftsforsten | | Privatforsten | | | |
| | Betriebe | WF (ha) | Betriebe | WF (ha) | Betriebe | WF (ha) | Betriebe | WF (ha) | Betriebe | WF (ha) |
| Saarbrücken | 35 | 17 920 | 11 | 17 858 | 7 | 17 751 | 4 | 107 | 28 | 169 |
| Merzig-Wadern | 183 | 22 209 | 31 | 20 743 | 10 | 16 197 | 21 | 4 546 | 173 | 6 012 |
| Neunkirchen | 20 | 15 358 | 8 | 15 328 | 5 | 15 050 | 3 | 278 | 15 | 307 |
| Saarlouis | 98 | 7 132 | 21 | 6 180 | 14 | 5 374 | 7 | 806 | 84 | 1 759 |
| Saarpfalz-Kreis | 65 | 4 729 | 11 | 4 158 | 8 | 3 827 | 3 | 331 | 57 | 902 |
| St. Wendel | 180 | 12 596 | 25 | 12 102 | 12 | 11 360 | 13 | 741 | 168 | 1 235 |
| SAARLAND | 581 | 79 944 | 107 | 76 368 | 56 | 69 559 | 51 | 6 809 | 525 | 10 385 |

^{*)} Eventuelle Abweichungen bei den Flächen durch maschinelle Rundung. 1) Nach der Hauptproduktionsrichtung.

4 Arbeitskräfte und betriebliche Arbeitsleistung 1995 bis 2005

| Jahr | Familienarbeitskräfte ¹⁾ | | | | | | | | Ständig familienfremde Arbeitskräfte ¹⁾ | |
|--|-------------------------------------|------------------|-----------------|-----------------|----------|--------------------|-----------------|----------|---|------------------|
| | insgesamt | dar. männlich | Betriebsinhaber | | | Familienangehörige | | | | |
| | | | zusammen | vollbeschäftigt | | zusammen | vollbeschäftigt | | insgesamt | dar. männlich |
| | | | | zusammen | männlich | | zusammen | männlich | | |
| Personen | | | | | | | | | | |
| 1995 | 4 683 | 3 149 | 2 328 | 749 | 729 | 2 355 | 244 | 188 | 644 | 383 |
| 1997 | 4 684 | 2 951 | 2 156 | 627 | 599 | 2 528 | 153 | 114 | 668 | 442 |
| 1999 | 4 470 | 2 795 | 1 957 | 613 | 556 | 2 512 | 209 | 131 | 648 | 411 |
| 2001 | 3 837 | 2 312 | 1 707 | 541 | 502 | 2 130 | 128 | 86 | 653 | 372 |
| 2003 | 3 323 | 2 016 | 1 536 | 595 | 525 | 1 787 | 183 | 74 | 420 | 231 |
| 2005 | 3 133 | 1 917 | 1 533 | 558 | 492 | 1 600 | 155 | 58 | 410 | 257 |
| Betriebliche Arbeitsleistung in AK-Einheiten | | | | | | | | | | |
| 1995 | 1 963 | 1 485 | 1 195 | 749 | 729 | 768 | 213 | 160 | 545 | 337 |
| 1997 | 1 774 | 1 306 | 1 096 | 627 | 599 | 678 | 139 | 102 | 487 | 326 |
| 1999 | 1 692 | 1 207 | 1 016 | 613 | 556 | 676 | 186 | 109 | 496 | 358 |
| 2001 | 1 498 | 1 035 | 906 | 541 | 502 | 592 | 122 | 80 | 332 | 214 |
| 2003 | 1 523 | 1 016 | 898 | 595 | 525 | 625 | 183 | 74 | 312 | 194 |
| 2005 | 1 355 | 909 | 840 | 558 | 492 | 516 | 155 | 58 | 372 | 231 |

1) Im Betrieb beschäftigt.

5 Betriebswirtschaftliche Ausrichtung und Standarddeckungsbeiträge 2005

| Betriebswirtschaftliche Ausrichtung | Betriebe | Landwirtschaftlich genutzte Fläche | Standarddeckungsbeitrag (SDB) | | |
|--|--------------|------------------------------------|-------------------------------|----------------|---------------|
| | Anzahl | ha | 1 000 EUR | EUR je Betrieb | EUR je ha LF |
| Ackerbaubetriebe | 251 | 14 866 | 7 676 | 30 536 | 516 |
| darunter spezialisiert auf | | | | | |
| Getreide, Ölsaaten, Eiweißpflanzen | 228 | 13 815 | 6 691 | 29 285 | 484 |
| Feldgemüse | 4 | . | . | . | . |
| Gartenbaubetriebe | 121 | 265 | 11 014 | 90 735 | 41 562 |
| darunter spezialisiert auf | | | | | |
| Gemüse | 12 | 102 | 1 389 | 115 775 | 13 618 |
| Blumen und Zierpflanzen | 92 | 38 | 7 258 | 79 002 | 191 000 |
| Baumschulkulturen | 17 | 116 | 2 144 | 129 819 | 18 483 |
| Dauerkulturbetriebe | 40 | 285 | 1 649 | 41 691 | 5 786 |
| darunter spezialisiert auf | | | | | |
| Weinbau | 12 | 79 | 572 | 46 456 | 7 241 |
| Obstbau | 25 | 187 | 858 | 34 003 | 4 588 |
| Futterbaubetriebe | 881 | 40 308 | 30 291 | 34 393 | 751 |
| darunter spezialisiert auf | | | | | |
| Milcherzeugung | 198 | 21 192 | 21 198 | 107 163 | 1 000 |
| Rinderaufzucht, -mast | 190 | 7 673 | 3 634 | 19 171 | 474 |
| Pferde, Schafe u.a. | 459 | 7 889 | 2 411 | 5 252 | 306 |
| Veredlungsbetriebe | 18 | 530 | 1 759 | 97 690 | 3 319 |
| darunter spezialisiert auf | | | | | |
| Schweine | 7 | 117 | 310 | 47 524 | 2 650 |
| Geflügel | 9 | 325 | 1 290 | 143 279 | 3 969 |
| Pflanzenbauverbundbetriebe | 28 | 1 192 | 1 717 | 61 999 | 1 440 |
| Viehhaltungsverbundbetriebe | 30 | 2 212 | 1 506 | 50 911 | 681 |
| darunter spezialisiert auf | | | | | |
| Weidevieh | 26 | 1 934 | 1 335 | 52 212 | 690 |
| Veredlung | 4 | 278 | 170 | 42 594 | 612 |
| Pflanzenbauviehhaltungsbetriebe | 226 | 17 790 | 10 327 | 45 665 | 580 |
| darunter spezialisiert auf | | | | | |
| Ackerbau/Weidevieh | 214 | 16 686 | 9 276 | 43 318 | 556 |
| Ackerbau/Veredlung | 12 | 1 104 | 1 051 | 87 487 | 952 |
| Betriebe insgesamt | 1 594 | 77 448 | 65 939 | 41 355 | 851 |

1 Landwirtschaftlich genutzte Fläche 2001 bis 2007 nach Hauptkulturarten^{*)}
(Ergebnisse der Bodennutzungserhebungen)
- ha -

| Aufgliederung der landwirtschaftlich genutzten Fläche | 2001 | 2002 | 2003 | 2004 | 2005 | 2006 | 2007 ¹⁾ |
|---|---------------|---------------|---------------|---------------|---------------|---------------|--------------------|
| Ackerland | 38 820 | 38 381 | 37 691 | 37 280 | 37 451 | 36 347 | 37 429 |
| Dauergrünland | 39 917 | 37 893 | 39 182 | 39 533 | 40 836 | 40 354 | 38 718 |
| davon | | | | | | | |
| Wiesen | 15 995 | 14 681 | 15 990 | 15 786 | 16 802 | 16 740 | 16 491 |
| Mähweiden | 18 661 | 20 487 | 18 841 | 19 874 | 19 513 | 18 281 | 16 536 |
| Weiden | 4 300 | 2 266 | 3 843 | 3 226 | 3 942 | 4 911 | 4 827 |
| Hutungen und Streuwiesen | 961 | 459 | 508 | 648 | 579 | 344 | 703 |
| Aus Erzeugung genommenes Dauergrünland | - | - | - | - | - | 79 | 160 |
| Haus- und Nutzgärten | 118 | 24 | 25 | 12 | 21 | 8 | 9 |
| Obstanlagen | 231 | 113 | 165 | 117 | 155 | 146 | 93 |
| Baumschulen | 95 | 84 | 125 | 97 | 93 | 78 | 79 |
| Rebland | 67 | 63 | 68 | 72 | 68 | 76 | 65 |
| Korbweiden-, Pappelanlagen, Weihnachtsbaumkulturen | 36 | 10 | 32 | 59 | 28 | 36 | 14 |
| Landwirtschaftlich genutzte Fläche | 79 283 | 76 568 | 77 288 | 77 170 | 78 653 | 77 044 | 76 493 |

*) Eventuelle Abweichungen bei den Flächen durch maschinelle Rundung. 1) Vorläufige Ergebnisse.

2 Bestellung des Ackerlandes 2000 bis 2007 nach Fruchtarten
- ha -

| Fruchtart | 2000 | 2001 | 2002 | 2003 | 2004 | 2005 | 2006 | 2007 ¹⁾ |
|-------------------------------|---------------|---------------|---------------|---------------|---------------|---------------|---------------|--------------------|
| Getreide | 24 930 | 23 882 | 25 144 | 24 142 | 24 231 | 23 226 | 21 980 | 23 423 |
| davon | | | | | | | | |
| Winterweizen | 8 384 | 6 637 | 9 094 | 7 817 | 8 443 | 8 298 | 8 257 | 9 048 |
| Sommerweizen | 332 | 635 | 218 | 339 | 237 | 373 | 204 | 197 |
| Hartweizen (Durum) | 39 | 25 | 22 | 29 | 60 | 59 | 51 | 23 |
| Roggen | 4 481 | 3 694 | 4 345 | 3 273 | 3 936 | 3 679 | 3 419 | 3 498 |
| Wintermenggetreide | 28 | 112 | 97 | 157 | 118 | 224 | 131 | 147 |
| Wintergerste | 3 441 | 3 274 | 3 477 | 3 734 | 3 254 | 3 373 | 3 590 | 3 486 |
| Sommergerste | 3 580 | 4 406 | 3 101 | 3 274 | 2 836 | 2 656 | 2 103 | 2 423 |
| Hafer | 2 681 | 3 172 | 2 923 | 3 500 | 3 307 | 2 689 | 2 290 | 2 666 |
| Sommermenggetreide | 564 | 626 | 417 | 550 | 470 | 470 | 393 | 441 |
| Triticale | 1 340 | 957 | 1 311 | 1 348 | 1 418 | 1 245 | 1 394 | 1 409 |
| Körnermais | 60 | 332 | 140 | 110 | 152 | 120 | 147 | 86 |
| Corn-Cob-Mix | - | 13 | - | 13 | - | 42 | - | - |
| Hackfrüchte | 240 | 257 | 203 | 218 | 248 | 201 | 199 | 173 |
| darunter | | | | | | | | |
| Kartoffeln (frühe und späte) | 213 | 229 | 163 | 173 | 201 | 158 | 159 | 140 |
| Runkelrüben | 25 | 22 | 34 | 37 | 43 | 29 | 34 | 22 |
| Hülsenfrüchte | 437 | 555 | 363 | 388 | 323 | 301 | 335 | 187 |
| Gartengewächse | 211 | 247 | 179 | 214 | 189 | 202 | 155 | 157 ²⁾ |
| Handelsgewächse | 3 708 | 3 514 | 3 078 | 3 413 | 3 205 | 2 980 | 3 514 | 3 877 |
| darunter | | | | | | | | |
| Winterraps | 3 202 | 3 144 | 2 900 | 3 201 | 2 989 | 2 828 | 3 177 | 3 781 |
| Flachs (Lein) | 195 | 185 | 78 | 102 | 104 | 57 | 107 | 7 |
| Futterpflanzen | 5 587 | 4 965 | 5 053 | 5 128 | 5 551 | 5 358 | 5 555 | 5 294 |
| darunter | | | | | | | | |
| Klee und Klee gras | 1 579 | 1 323 | 1 257 | 1 140 | 1 277 | 1 465 | 1 612 | 1 314 |
| Luzerne | 129 | 164 | 89 | 87 | 106 | 98 | 135 | 193 |
| Grasanbau | 569 | 594 | 646 | 692 | 748 | 904 | 986 | 858 |
| Silomais | 3 065 | 2 659 | 2 847 | 3 085 | 3 255 | 2 810 | 2 709 | 2 890 |
| Sonstiger Anbau ³⁾ | 4 221 | 5 399 | 4 361 | 4 189 | 3 534 | 4 344 | 4 561 | 4 248 |
| Ackerfläche insgesamt | 39 334 | 38 820 | 38 381 | 37 691 | 37 280 | 36 603 | 36 347 | 37 429 |

1) Vorläufige Ergebnisse. 2) 118 ha Gemüse und 39 ha Zierpflanzen. 3) Einschließlich Flächen, für die eine Stilllegungsprämie gezahlt wurde.

3 Ernteerträge der wichtigsten Feldfrüchte 2004 bis 2006

| Fruchtart | Hektarertrag in dt | | | Erntemenge in t | | |
|--|--------------------|-------|-------|-----------------|---------|---------|
| | 2004 | 2005 | 2006 | 2004 | 2005 | 2006 |
| Getreide einschließlich Körnermais | 62,5 | 56,7 | 57,3 | 151 434 | 131 598 | 126 041 |
| Brotgetreide | 68,2 | 60,7 | 61,9 | 87 194 | 76 676 | 74 706 |
| Weizen | 70,0 | 63,5 | 66,4 | 61 141 | 55 388 | 56 528 |
| Winterweizen | 70,5 | 64,1 | 66,9 | 59 550 | 53 158 | 55 258 |
| Sommerweizen | 51,9 | 50,9 | 47,9 | 1 232 | 1 897 | 976 |
| Hartweizen (Durum) | 60,2 | 56,9 | 57,1 | 360 | 333 | 293 |
| Roggen | 64,4 | 54,7 | 51,1 | 25 351 | 20 109 | 17 459 |
| Wintermenggetreide | 59,5 | 52,6 | 54,9 | 702 | 1 179 | 719 |
| Futtergetreide | 56,0 | 51,6 | 51,5 | 63 137 | 53 806 | 50 344 |
| Gerste | 59,6 | 55,5 | 54,6 | 36 313 | 33 480 | 31 077 |
| Wintergerste | 67,2 | 62,9 | 61,4 | 21 853 | 21 226 | 22 050 |
| Sommergerste | 51,0 | 46,1 | 42,9 | 14 461 | 12 255 | 9 028 |
| Hafer | 46,5 | 43,8 | 41,2 | 15 377 | 11 787 | 9 444 |
| Sommermenggetreide | 49,4 | 44,3 | 47,1 | 2 322 | 2 081 | 1 851 |
| Triticale | 64,4 | 51,9 | 57,2 | 9 125 | 6 458 | 7 971 |
| Körnermais (einschließlich Corn-Cob-Mix) | 62,4 | 56,6 | 57,3 | 150 330 | 130 483 | 125 049 |
| Getreide ohne Körnermais | 72,6 | 69,1 | 67,3 | 1 104 | 1 115 | 992 |
| Futtererbsen | 28,3 | 28,3 | 30,4 | 668 | 455 | 742 |
| Ackerbohnen | 30,7 | 29,0 | 27,1 | 136 | 71 | 107 |
| Kartoffeln | 293,2 | 292,3 | 279,9 | 5 869 | 4 625 | 4 460 |
| frühe | 206,0 | 188,4 | 183,3 | 547 | 166 | 267 |
| mittelfrühe und späte | 306,5 | 298,4 | 289,6 | 5 322 | 4 459 | 4 193 |
| Runkelrüben | 900,2 | 912,5 | 899,4 | 3 833 | 2 685 | 3 075 |
| Ölfrüchte | 34,9 | 35,9 | 33,9 | 10 748 | 10 330 | 11 212 |
| Winterraps | 35,3 | 36,2 | 35,5 | 10 540 | 10 233 | 11 264 |
| Sommeraps, Winter- und Sommerrüben | 23,1 | 20,5 | 21,2 | 208 | 97 | 266 |
| Silomais ¹⁾ | 448,1 | 431,1 | 382,5 | 145 855 | 121 117 | 103 601 |
| Raufutter ²⁾ | 78,1 | 65,9 | 66,9 | 295 266 | 255 202 | 252 622 |
| Klee, Klee gras und Klee-Luzerne-Gemisch | 80,7 | 73,5 | 74,7 | 10 301 | 10 778 | 12 045 |
| Luzerne | 80,6 | 70,0 | 73,3 | 852 | 688 | 989 |
| Grasanbau auf dem Ackerland | 80,3 | 69,6 | 68,9 | 6 010 | 6 296 | 6 794 |
| Dauerwiesen | 77,6 | 64,8 | 65,9 | 122 531 | 103 650 | 110 314 |
| Mähweiden | 78,3 | 66,1 | 67,0 | 155 572 | 133 790 | 122 480 |

1) Hektarertrag und Erntemenge in Grünmasse. 2) Hektarertrag und Erntemenge in Heu berechnet (einschließlich Grünfütter- und Weidenutzung).

4 Weinmosternte 2001 bis 2006^{*)}

| Jahr | Im Ertrag stehende Rebfläche | Ertrag je Hektar | Erntemenge | Durchschnittliches Mostgewicht | Durchschnittlicher Säuregehalt |
|------|---------------------------------|------------------|------------|-----------------------------------|-----------------------------------|
| | ha | hl | | Öchsle | Promille |
| 2001 | 78 | 106,4 | 8 296 | 67 | 10 |
| 2002 | 76 | 104,8 | 7 962 | 75 | 9 |
| 2003 | 103 | 72,2 | 7 411 | 85 | . |
| 2004 | 103 | 97,2 | 9 976 | 69 | . |
| 2005 | 90 | 103,7 | 9 329 | 75 | . |
| 2006 | 92 | 85,4 | 7 890 | 78 | . |

*) Bis 2002 nur saarländische Bewirtschafter, ab 2003 auch Bewirtschafter aus Rheinland-Pfalz auf saarländischen Flächen.

5 Erträge der wichtigsten Rebsorten 2002 bis 2006 - in hl -

| Rebsorte | 2002 | | 2003 ¹⁾ | | 2004 ¹⁾ | | 2005 ¹⁾ | | 2006 | |
|----------------|-------|-----------|--------------------|-----------|--------------------|-----------|--------------------|-----------|-------|-----------|
| | je ha | insgesamt | je ha | insgesamt | je ha | insgesamt | je ha | insgesamt | je ha | insgesamt |
| Elbling | 120,0 | 4 320 | 90,3 | 3 251 | 118,7 | 4 867 | 113,5 | 4 299 | 93,8 | 2 942 |
| Müller-Thurgau | 114,0 | 912 | 82,7 | 662 | 100,8 | 1 411 | 108,4 | 1 535 | 89,2 | 714 |
| Ruländer | 82,6 | 578 | 62,5 | 438 | 74,5 | 671 | 78,4 | 776 | 70,1 | 804 |
| Auxerrois | 90,0 | 810 | 58,4 | 526 | 65,3 | 718 | 78,8 | 927 | 68,2 | 814 |

1) Berichterstatterschätzung.

6 Gartenbauerhebung 1994 und 2005

| Merkmal | 1994 | 2005 |
|--|-------|------|
| 1. Betriebssystematik | | |
| Betriebe mit Anbau von Gartenbauerzeugnissen zu Erwerbszwecken | 257 | 142 |
| dar. reine Gartenbaubetriebe | 233 | 135 |
| Gartenbaubetriebe mit Landwirtschaft | 9 | 7 |
| Gärtnerische Nutzfläche (GN) der Gartenbaubetriebe in ha | 558 | 401 |
| Gartenbaubetriebe mit Schwerpunkt Handel und Dienstleistungen | 24 | 8 |
| 2. Produktionsgrundlagen (Bodennutzung) | | |
| Betriebe mit Anbau von | | |
| Obst | 69 | 37 |
| Obstfläche in ha | 159 | 138 |
| Gemüse | 63 | 37 |
| Gemüsefläche in ha | 210 | 163 |
| Zierpflanzen | 144 | 86 |
| Zierpflanzenfläche in ha | 38 | 26 |
| Baumschulerzeugnissen | 45 | 24 |
| Baumschulfläche im Freiland in ha | 150 | 75 |
| Betriebe mit Gewächshäusern | 171 | 96 |
| Gewächshausfläche in ha | 27 | 20 |
| 3. Arbeitskräfte | | |
| Arbeitskräfte in den Gartenbaubetrieben | 1 508 | 864 |
| dar. familienfremde Arbeitskräfte | 901 | 604 |
| 4. Sozialökonomische Verhältnisse | | |
| Gartenbaubetriebe ¹⁾ ohne außerbetriebliches Einkommen ²⁾ | 116 | 94 |
| Gartenbaubetriebe ¹⁾ , in denen das außerbetriebliche Einkommen größer ist als das betriebliche | 87 | 34 |

1) ..., deren Inhaber natürliche Personen sind, ... 2) ... des Betriebsinhabers und/oder seines Ehegatten.

7 Marktoobstanbau in den Kreisen 2007*)

| Gebietseinheit | Insgesamt | | Darunter | | | | | | | | | | | |
|--------------------------|-----------------------------------|----------------|-----------|----------------|----------|--------------|-------------|------------|---------------|--------------|---------------------------|--------------|------------------------------|--------------|
| | Baum- obst- fläche in ha | Bäume | Äpfel | | Birnen | | Süßkirschen | | Sauerkirschen | | Pflaumen und Zwetschen | | Mirabellen und Renekloden | |
| | | | ha | Bäume | ha | Bäume | ha | Bäume | ha | Bäume | ha | Bäume | ha | Bäume |
| Stadtverband Saarbrücken | 6 | 6 100 | 5 | 5 235 | 1 | 686 | - | - | - | - | 0 | 35 | 0 | 144 |
| Kreis Merzig-Wadern | 59 | 75 721 | 50 | 68 464 | 4 | 3 603 | 0 | 31 | 1 | 1113 | 2 | 1 613 | 2 | 897 |
| Kreis Neunkirchen | 1 | 384 | 1 | 213 | 0 | 52 | 0 | 53 | 0 | 4 | 0 | 37 | 0 | 25 |
| Kreis Saarlouis | 14 | 19 977 | 9 | 17 013 | 2 | 2 331 | - | - | 1 | 80 | 0 | 29 | 2 | 524 |
| Saarpfalz-Kreis | 14 | 32 191 | 13 | 31 836 | - | - | 0 | 19 | - | - | 0 | 336 | - | - |
| Kreis St. Wendel | - | - | - | - | - | - | - | - | - | - | - | - | - | - |
| Saarland | 94 | 134 373 | 78 | 122 761 | 7 | 6 672 | 5 | 103 | 2 | 1 197 | 3 | 2 050 | 5 | 1 590 |

*) Summenabweichungen infolge maschineller Rundung der Flächenangaben möglich.

1 Viehhaltung in den Kreisen am 3. Mai 2003^{*)}

| Merkmal | SAAR- LAND | Davon | | | | | |
|---|----------------|---------------------------------------|--------------------------------|-------------------------------|------------------------|---------------------|-------------------------|
| | | Stadt- verband Saar- brücken | Landkreis Merzig- Wadern | Landkreis Neun- kirchen | Landkreis Saarlouis | Saarpfalz- Kreis | Landkreis St. Wendel |
| VIEHHALTUNGEN INSGESAMT | 1 428 | 140 | 381 | 152 | 229 | 249 | 277 |
| Pferdehalter | 536 | 65 | 115 | 54 | 88 | 106 | 108 |
| Pferde insgesamt | 5 594 | 802 | 1 215 | 516 | 775 | 1 385 | 901 |
| Schafhalter | 232 | 30 | 50 | 31 | 30 | 46 | 45 |
| Schafe insgesamt | 14 872 | 1 532 | 3 195 | 1 588 | 1 454 | 3 391 | 3 712 |
| unter 1 Jahr alt (einschließlich Lämmer) | 4 982 | 381 | 1 006 | 552 | 464 | 1 112 | 1 467 |
| 1 Jahr alt und älter: weibliche Schafe zur Zucht | 9 567 | 1 109 | 2 123 | 985 | 965 | 2 201 | 2 184 |
| Schafböcke | 273 | 37 | 61 | 40 | 25 | 54 | 56 |
| Hammel und übrige Schafe | 50 | 5 | 5 | 11 | - | 24 | 5 |
| Rindviehalter | 930 | 81 | 265 | 92 | 145 | 163 | 184 |
| Milchkuhalter | 337 | 20 | 91 | 36 | 64 | 51 | 75 |
| Ammen- und Mutterkuhalter | 539 | 48 | 165 | 49 | 90 | 102 | 85 |
| Halter von männlichen Rindern | 331 | 28 | 88 | 36 | 55 | 62 | 62 |
| Rinder insgesamt | 58 460 | 3 287 | 15 755 | 6 414 | 9 616 | 8 296 | 15 092 |
| Kälber (unter 1/2 Jahr oder unter 220 kg Lebendgewicht) | 9 682 | 507 | 2 459 | 891 | 1 427 | 1 253 | 3 145 |
| Jungrinder (1/2 bis unter 1 Jahr), männlich | 3 157 | 202 | 849 | 274 | 528 | 550 | 754 |
| weiblich | 4 672 | 232 | 1 362 | 517 | 756 | 654 | 1 151 |
| 1 bis unter 2 Jahre, männlich | 4 521 | 289 | 1 045 | 522 | 719 | 758 | 1 188 |
| weiblich: zum Schlachten | 1 428 | 113 | 317 | 177 | 263 | 204 | 354 |
| Nutz- und Zuchttiere | 7 017 | 325 | 2 104 | 787 | 1 135 | 934 | 1 732 |
| 2 Jahre und älter, männlich | 816 | 62 | 208 | 70 | 114 | 169 | 193 |
| weiblich: zum Schlachten | 210 | 8 | 61 | 37 | 44 | 36 | 24 |
| Nutz- und Zuchttiere | 3 576 | 224 | 952 | 455 | 567 | 404 | 974 |
| Milchkühe | 14 801 | 686 | 3 906 | 1 739 | 2 627 | 1 956 | 3 887 |
| Ammen- und Mutterkühe | 8 363 | 593 | 2 448 | 918 | 1 377 | 1 360 | 1 667 |
| Schlacht- und Mastkühe | 217 | 46 | 44 | 27 | 59 | 18 | 23 |
| Schweinehalter | 261 | 24 | 77 | 23 | 42 | 56 | 39 |
| Sauenhalter | 60 | . | 24 | . | 10 | 13 | 8 |
| Schweine insgesamt | 20 700 | 314 | 7 224 | 2 740 | 3 371 | 3 510 | 3 541 |
| Ferkel | 5 509 | 68 | 1 192 | 1 254 | 1 570 | 800 | 625 |
| Jungschweine: bis unter 50 kg Lebendgewicht | 3 567 | 61 | 1 215 | 187 | 521 | 693 | 890 |
| Mastschweine: 50 bis unter 80 kg Lebendgewicht | 4 687 | 104 | 1 313 | 852 | 488 | 869 | 1 061 |
| 80 bis unter 110 kg Lebendgewicht | 4 269 | 71 | 2 688 | 131 | 166 | 568 | 645 |
| 110 und mehr kg Lebendgewicht | 589 | 3 | 222 | 11 | 32 | 286 | 35 |
| Zuchtschweine (mit 50 und mehr kg Lebendgewicht) zusammen | 2 079 | 7 | 594 | 305 | 594 | 294 | 285 |
| Eber | 92 | 1 | 37 | 6 | 14 | 27 | 7 |
| Jungsauen: zum 1. Mal trächtig | 341 | - | 55 | 46 | 147 | 29 | 64 |
| nicht trächtig | 165 | - | 25 | 14 | 73 | 21 | 32 |
| andere Sauen: trächtig | 1 189 | 4 | 378 | 206 | 299 | 149 | 153 |
| nicht trächtig | 292 | 2 | 99 | 33 | 61 | 68 | 29 |
| Hühnerhalter | 382 | 50 | 87 | 32 | 73 | 69 | 71 |
| Legehennenhalter | 374 | 49 | 86 | 29 | 72 | 68 | 70 |
| Masthühnerhalter | 108 | 16 | 24 | 13 | 19 | 21 | 15 |
| Hühner insgesamt | 194 357 | 15 140 | 52 515 | 58 612 | 51 001 | 7 731 | 9 358 |
| Legehennen 1/2 Jahr und älter zur Aufzucht bestimmte Küken und Junghennen | 148 748 | 13 927 | 12 506 | 55 386 | 50 332 | 7 495 | 9 102 |
| unter 1/2 Jahr | 43 737 | 176 | 39 883 | 2 984 | 446 | 78 | 170 |
| Schlacht- und Masthähne und -hühner | 1 872 | 1 037 | 126 | 242 | 223 | 158 | 86 |
| Gänsehalter | 86 | 10 | 21 | 5 | 15 | 12 | 23 |
| Gänse | 531 | 48 | 97 | 21 | 120 | 112 | 133 |
| Entenhalter | 94 | 17 | 13 | 7 | 17 | 16 | 24 |
| Enten | 722 | 128 | 68 | 45 | 180 | 133 | 168 |
| Truthühnerhalter | 27 | 6 | 6 | 3 | 5 | 4 | 3 |
| Truthühner | 467 | 105 | 50 | 20 | 209 | 31 | 52 |

^{*)} Die Datenerhebung erfolgt alle 4 Jahre.

Kapitel X Land- und Forstwirtschaft - C. Viehwirtschaft

2 Viehhaltung am 3. Mai 2003^{*)} nach Kreisen und Bestandsgrößenklassen^{**)}

| Bestand von ... bis ... Tiere | SAARLAND | | Davon | | | | | | | | | | | |
|-------------------------------------|------------|----------------|-----------------------------|---------------|----------------------------|---------------|--------------------------|---------------|------------------------|---------------|---------------------|--------------|-------------------------|---------------|
| | | | Stadtverband Saarbrücken | | Landkreis Merzig-Wadern | | Landkreis Neunkirchen | | Landkreis Saarlouis | | Saarpfalz- Kreis | | Landkreis St. Wendel | |
| | Halter | Tiere | Halter | Tiere | Halter | Tiere | Halter | Tiere | Halter | Tiere | Halter | Tiere | Halter | Tiere |
| Rindvieh insgesamt | | | | | | | | | | | | | | |
| 1 - 2 | 52 | 90 | 5 | . | 16 | 28 | 6 | . | 7 | 11 | 9 | 16 | 9 | 17 |
| 3 - 4 | 52 | 182 | 11 | 39 | 14 | 50 | 6 | 22 | 9 | 30 | 8 | 27 | 4 | 14 |
| 5 - 9 | 108 | 738 | 26 | 175 | 26 | 173 | 6 | 39 | 16 | 107 | 17 | 121 | 17 | 123 |
| 10 - 14 | 74 | 888 | 3 | 35 | 25 | 294 | 8 | 94 | 12 | 153 | 16 | 189 | 10 | 123 |
| 15 - 19 | 51 | 868 | - | - | 23 | 386 | 4 | 65 | 5 | 86 | 11 | 191 | 8 | 140 |
| 20 - 29 | 83 | 2 040 | 7 | 183 | 24 | 606 | 4 | 90 | 19 | 445 | 12 | 294 | 17 | 422 |
| 30 - 39 | 56 | 1 931 | 4 | 143 | 15 | 515 | 5 | 168 | 7 | 246 | 13 | 460 | 12 | 399 |
| 40 - 49 | 47 | 2 078 | 4 | 187 | 10 | 434 | 6 | 258 | 7 | 310 | 11 | 483 | 9 | 406 |
| 50 - 59 | 45 | 2 454 | 1 | . | 14 | 760 | 3 | . | 5 | 261 | 16 | 875 | 6 | 335 |
| 60 - 99 | 152 | 11 630 | 8 | 620 | 43 | 3 322 | 17 | 1 266 | 23 | 1 785 | 24 | 1 799 | 37 | 2 838 |
| 100 - 199 | 164 | 22 906 | 10 | 1 380 | 45 | 6 149 | 23 | 3 277 | 25 | 3 803 | 23 | 3 021 | 38 | 5 276 |
| 200 und mehr | 46 | 12 655 | 2 | 466 | 10 | 3 038 | 4 | 953 | 10 | 2 379 | 3 | 820 | 17 | 4 999 |
| INSGESAMT | 930 | 58 460 | 81 | 3 287 | 265 | 15 755 | 92 | 6 414 | 145 | 9 616 | 163 | 8 296 | 184 | 15 092 |
| dar. Milchkühe | | | | | | | | | | | | | | |
| 1 - 9 | 45 | 199 | 4 | 8 | 12 | 50 | 5 | 23 | 11 | 51 | 9 | 45 | 4 | 22 |
| 10 - 14 | 19 | 230 | 1 | . | 5 | . | - | - | 5 | 58 | 3 | 36 | 5 | 64 |
| 15 - 19 | 28 | 473 | 3 | 54 | 3 | . | 1 | . | 8 | 134 | 8 | 130 | 5 | 87 |
| 20 - 29 | 40 | 955 | 3 | 67 | 16 | 372 | 5 | 124 | 5 | 120 | 5 | 124 | 6 | 148 |
| 30 - 39 | 34 | 1 130 | 1 | . | 12 | 390 | 2 | . | 5 | 167 | 5 | 177 | 9 | 297 |
| 40 - 49 | 43 | 1 915 | 3 | 136 | 14 | 611 | 5 | 213 | 6 | 277 | 2 | 90 | 13 | 588 |
| 50 und mehr | 128 | 9 899 | 5 | 372 | 29 | 2 372 | 18 | 1 300 | 24 | 1 820 | 19 | 1 354 | 33 | 2 681 |
| INSGESAMT | 337 | 14 801 | 20 | 686 | 91 | 3 906 | 36 | 1 739 | 64 | 2 627 | 51 | 1 956 | 75 | 3 887 |
| Schweine | | | | | | | | | | | | | | |
| 1 - 2 | 45 | 80 | 8 | 14 | 12 | 20 | 7 | 13 | 3 | 4 | 10 | 19 | 5 | 10 |
| 3 - 4 | 49 | 178 | 7 | 25 | 17 | 63 | 2 | 6 | 5 | 18 | 10 | 38 | 8 | 28 |
| 5 - 9 | 46 | 287 | 1 | . | 11 | 73 | 3 | 18 | 12 | 77 | 13 | 81 | 6 | . |
| 10 - 19 | 25 | 323 | 4 | . | 6 | 84 | 3 | 41 | 6 | 80 | 5 | 61 | 1 | . |
| 20 - 49 | 31 | 989 | 2 | 55 | 8 | 283 | 3 | 88 | 6 | 206 | 5 | 162 | 7 | 195 |
| 50 - 199 | 34 | 3 361 | 2 | 170 | 13 | 1 076 | 2 | 209 | 6 | 600 | 7 | 900 | 4 | 406 |
| 200 und mehr | 31 | 15 482 | - | - | 10 | 5 625 | 3 | 2 365 | 4 | 2 386 | 6 | 2 249 | 8 | 2 857 |
| INSGESAMT | 261 | 20 700 | 24 | 314 | 77 | 7 224 | 23 | 2 740 | 42 | 3 371 | 56 | 3 510 | 39 | 3 541 |
| Schafe | | | | | | | | | | | | | | |
| 1 - 2 | 8 | 15 | - | - | - | - | - | - | 1 | . | 2 | . | 5 | 9 |
| 3 - 6 | 25 | 120 | 4 | 20 | 5 | 27 | 1 | . | 7 | 34 | 4 | . | 4 | 19 |
| 7 - 9 | 20 | 155 | 3 | 23 | 3 | 24 | 3 | . | 3 | . | 6 | 45 | 2 | 15 |
| 10 - 19 | 40 | 559 | 5 | 63 | 10 | 154 | 4 | 58 | 7 | 87 | 5 | 72 | 9 | 125 |
| 20 - 49 | 84 | 2 660 | 12 | 378 | 14 | 441 | 15 | 492 | 7 | 245 | 20 | 607 | 16 | 497 |
| 50 und mehr | 55 | 11 363 | 6 | 1 048 | 18 | 2 549 | 8 | 1 010 | 5 | 1 062 | 9 | 2 647 | 9 | 3 047 |
| INSGESAMT | 232 | 14 872 | 30 | 1 532 | 50 | 3 195 | 31 | 1 588 | 30 | 1 454 | 46 | 3 391 | 45 | 3 712 |
| Legehennen | | | | | | | | | | | | | | |
| 1 - 19 | 175 | 1 813 | 23 | 239 | 48 | 479 | 13 | 138 | 30 | 310 | 30 | 318 | 31 | 329 |
| 20 - 49 | 124 | 3 416 | 16 | 448 | 23 | 681 | 8 | 221 | 25 | 701 | 27 | 742 | 25 | 623 |
| 50 - 99 | 27 | 1 585 | 3 | 160 | 3 | 175 | 2 | 120 | 7 | 445 | 5 | 315 | 7 | 370 |
| 100 - 999 | 25 | 7 008 | 4 | 1 280 | 8 | 2 188 | - | - | 6 | 2 160 | 3 | 900 | 4 | 480 |
| 1 000 u. mehr | 23 | 134 926 | 3 | 11 800 | 4 | 8 983 | 6 | 54 907 | 4 | 46 716 | 3 | 5 220 | 3 | 7 300 |
| INSGESAMT | 374 | 148 748 | 49 | 13 927 | 86 | 12 506 | 29 | 55 386 | 72 | 50 332 | 68 | 7 495 | 70 | 9 102 |

*) Die Datenerhebung erfolgt alle 4 Jahre. **) Nur Viehhaltungen mit Betriebseigenschaft.

3 Viehbestände im Saarland 2001 bis 2007^{*)}

| Viehart | 2001 | 2002 | 2003 | 2004 | 2005 | 2006 | 2007 ¹⁾ |
|--------------------------------------|---------------|---------------|---------------|---------------|---------------|---------------|--------------------|
| Rindvieh | 62 157 | 60 904 | 58 460 | 55 947 | 53 867 | 51 747 | 52 789 |
| Kälber (unter 1/2 Jahr) | 10 116 | 9 443 | 9 682 | 8 848 | 9 032 | 8 483 | 8 456 |
| Jungrinder (1/2 bis unter 1 Jahr) | | | | | | | |
| männlich | 3 278 | 3 312 | 3 157 | 2 744 | 3 088 | 2 379 | 2 745 |
| weiblich | 4 875 | 4 702 | 4 672 | 4 696 | 4 453 | 4 342 | 4 533 |
| 1 bis unter 2 Jahre | | | | | | | |
| männlich | 5 034 | 5 133 | 4 521 | 4 115 | 3 671 | 3 831 | 3 916 |
| weiblich | | | | | | | |
| zum Schlachten | 1 426 | 1 546 | 1 428 | 1 053 | 1 233 | 922 | 1 256 |
| Nutz- und Zuchttiere | 7 033 | 6 517 | 7 017 | 6 922 | 6 276 | 6 636 | 6 516 |
| 2 Jahre und älter | | | | | | | |
| männlich | 1 464 | 1 370 | 816 | 1 073 | 718 | 561 | 680 |
| weiblich | | | | | | | |
| zum Schlachten | 216 | 186 | 210 | 323 | 114 | 154 | 256 |
| Nutz- und Zuchttiere | 3 987 | 4 184 | 3 576 | 3 468 | 3 161 | 3 295 | 3 211 |
| Milchkühe | 15 611 | 14 215 | 14 801 | 14 044 | 13 948 | 13 202 | 13 582 |
| Ammen- und Mutterkühe | 8 873 | 9 151 | 8 363 | 8 326 | 7 801 | 7 732 | 7 436 |
| Schlacht- und Mastkühe | 244 | 1 145 | 217 | 334 | 373 | 212 | 202 |
| Schweine | 22 524 | 18 621 | 20 700 | 18 139 | 15 267 | 15 330 | 14 971 |
| Ferkel | 5 057 | 4 414 | 5 509 | 5 375 | 3 274 | 4 250 | 3 220 |
| Jungschweine 20 bis unter 50 kg | 4 952 | 3 919 | 3 567 | 3 344 | 4 237 | 3 233 | 2 676 |
| Schlacht- und Mastschweine | 10 550 | 8 575 | 9 545 | 7 580 | 6 006 | 5 915 | 7 189 |
| Zuchtsauen | 1 965 | 1 713 | 2 079 | 1 787 | 1 709 | 1 893 | 1 848 |
| Eber | 84 | 74 | 92 | 52 | 41 | 39 | 38 |
| Schafe | 16 381 | 15 498 | 14 872 | 15 811 | 18 971 | 18 886 | 11 934 |
| unter 1 Jahr (einschließlich Lämmer) | 5 423 | 4 943 | 4 982 | 5 127 | 5 352 | 5 293 | 4 670 |
| 1 Jahr und älter: | | | | | | | |
| weibliche Schafe zur Zucht | 10 643 | 9 576 | 9 567 | 9 748 | 12 917 | 12 553 | 7 014 |
| Schafböcke | 280 | 219 | 273 | 258 | 266 | 295 | 190 |
| Hammel und übrige Schafe | 35 | 760 | 50 | 679 | 437 | 245 | 60 |

*) Stichtag 3. Mai. 1) Vorläufige Ergebnisse.

4 Schlachtungen und Schlachtmengen 2000 bis 2006 nach Art und Herkunft der Tiere

| Jahr | Ins- gesamt ¹⁾ | Darunter aus saar- ländischem Auftrieb | Darunter | | | | | | | |
|------------------------|------------------------------|---|---------------|---|---------------|---|---------------|---|---------------|---|
| | | | Rinder | | Kälber | | Schweine | | Schafe | |
| | | | zu- sammen | darunter aus saar- ländischem Auftrieb | zu- sammen | darunter aus saar- ländischem Auftrieb | zu- sammen | darunter aus saar- ländischem Auftrieb | zu- sammen | darunter aus saar- ländischem Auftrieb |
| Zahl der Schlachtungen | | | | | | | | | | |
| 2000 | 38 620 | 38 620 | 7 479 | 7 479 | 1 009 | 1 009 | 26 788 | 26 788 | 3 235 | 3 235 |
| 2001 | 39 105 | 39 105 | 7 566 | 7 566 | 841 | 841 | 27 420 | 27 420 | 3 206 | 3 206 |
| 2002 | 34 734 | 34 734 | 7 606 | 7 606 | 589 | 589 | 23 784 | 23 784 | 2 698 | 2 698 |
| 2003 | 29 953 | 29 953 | 6 503 | 6 503 | 436 | 436 | 20 273 | 20 273 | 2 609 | 2 609 |
| 2004 | 27 431 | 27 431 | 5 898 | 5 898 | 375 | 375 | 18 254 | 18 254 | 2 753 | 2 753 |
| 2005 | 25 020 | 25 020 | 4 984 | 4 984 | 287 | 287 | 16 465 | 16 465 | 3 064 | 3 064 |
| 2006 | 23 755 | 23 755 | 4 582 | 4 582 | 243 | 243 | 14 889 | 14 889 | 3 760 | 3 760 |
| Schlachtmengen in t | | | | | | | | | | |
| 2000 | 4 885 | 4 885 | 2 525 | 2 525 | 121 | 121 | 2 170 | 2 170 | 52 | 52 |
| 2001 | 4 896 | 4 896 | 2 516 | 2 516 | 100 | 100 | 2 221 | 2 221 | 55 | 55 |
| 2002 | 4 569 | 4 569 | 2 521 | 2 521 | 71 | 71 | 1 927 | 1 927 | 46 | 46 |
| 2003 | 3 894 | 3 894 | 2 152 | 2 152 | 52 | 52 | 1 642 | 1 642 | 45 | 45 |
| 2004 | 3 769 | 3 769 | 1 947 | 1 947 | 43 | 43 | 1 716 | 1 716 | 61 | 61 |
| 2005 | 3 284 | 3 284 | 1 645 | 1 645 | 35 | 35 | 1 531 | 1 531 | 67 | 67 |
| 2006 | 3 064 | 3 064 | 1 545 | 1 545 | 30 | 30 | 1 399 | 1 399 | 83 | 83 |

1) Einschließlich Ziegen und Pferde.

5 Milch- und Eierzeugung 2000 bis 2006

| Jahr | Milcherzeugung | | | Eierzeugung ¹⁾ | | | |
|------|----------------|--|------------------------------------|---|------------|-------------------------------------|---------------|
| | insgesamt | darunter an Molkereien geliefert | Jahres- milchleistung je Kuh | Hennenhaltungs- plätze ²⁾ | Legehennen | Jahres- legeleistung je Henne | erzeugte Eier |
| | t | | kg | Anzahl | | Eier | 1 000 Stück |
| 2000 | 88 637 | 86 062 | 5 749 | 179 132 | 126 247 | 268 | 33 870 |
| 2001 | 89 167 | 86 613 | 5 831 | 178 526 | 113 762 | 269 | 30 586 |
| 2002 | 89 543 | 86 975 | 6 162 | 168 865 | 114 635 | 260 | 29 779 |
| 2003 | 91 167 | 88 534 | 6 293 | 164 752 | 115 109 | 249 | 28 662 |
| 2004 | 90 119 | 87 537 | 6 422 | 125 614 | 88 070 | 253 | 22 263 |
| 2005 | 89 921 | 87 329 | 6 431 | 133 755 | 94 365 | 247 | 23 343 |
| 2006 | 86 693 | 84 194 | 6 519 | 130 209 | 88 550 | 262 | 23 177 |

1) In Betrieben mit 3 000 und mehr Hennenhaltungsplätzen. 2) Anfang Dezember.

Milchwirtschaft im Saarland 1980 bis 2006

- Messziffern 1980 = 100 -

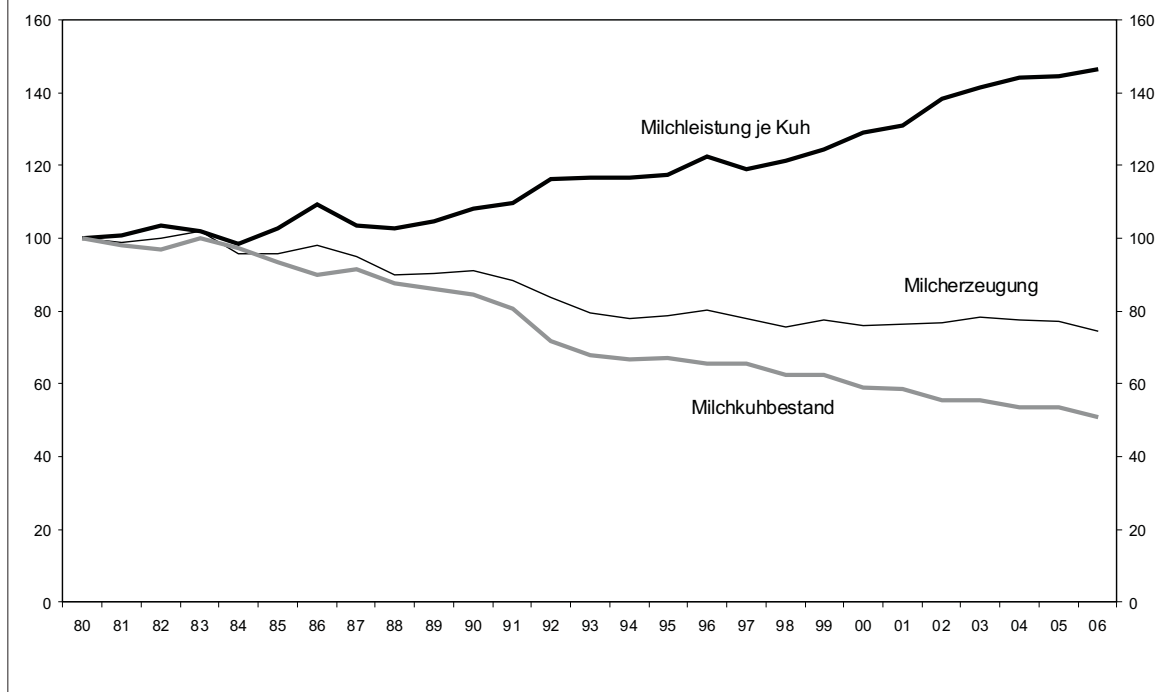

GEWERBEANZEIGEN

Vorbemerkungen

1. Rechtsgrundlagen

Bis Ende 1995 wurde im Saarland eine landeseigene Statistik der Gewerbeanzeigen durchgeführt.

Mit dem "Gesetz zur Änderung der Gewerbeordnung und sonstiger gewerberechtlicher Vorschriften" vom 23.11.1994 (siehe BGBl. I, S. 3 475 ff.) in der jeweils gültigen Fassung wurde ab 1996 die Durchführung einer einheitlichen Gewerbeanzeigenstatistik als Bundesstatistik angeordnet.

2. Statistisches Verfahren, Erhebungsbereich

Seit Januar 1996 werden die von den Gewerbeämtern dem Statistischen Amt überlassenen Gewerbean-, -um- und -abmeldungen nach einem bundeseinheitlichen Verfahren und in größerer Gliederungstiefe monatlich ausgewertet. Auskunftspflichtig sind die Gewerbetreibenden, die nach § 14 der Gewerbeordnung (GewO) jedes stehende Gewerbe oder den Betrieb einer Zweigniederlassung oder einer unselbständigen Zweigstelle dem Gewerbeamt anzeigen müssen und zwar mit drei verschiedenen Meldeformularen:

1. mit einer Anmeldung bei Neuerrichtung, bei Übernahme eines Betriebes durch Kauf, Pacht, Erbe, Änderung der Rechtsform und Eintritt von Gesellschaftern sowie Zuzug aus einem anderen Meldebezirk,
2. mit einer Ummeldung bei Änderung oder Erweiterung der wirtschaftlichen Tätigkeit und bei der Verlegung innerhalb eines Meldebezirks,
3. mit einer Abmeldung bei vollständiger Aufgabe des gesamten Gewerbebetriebes, teilweiser Aufgabe, Verkauf, Verpachtung, Erbfolge, Änderung der Rechtsform und Austritt eines Gesellschafters sowie Verlagerung in einen anderen Meldebezirk.

Davon ausgenommen sind die Urproduktion (reine Land- und Forstwirtschaft, Fischerei, Gartenbau und Weinbau sowie Bergbau), die freien Berufe, Versicherungsunternehmen und die Verwaltung eigenen Vermögens.

Gewerbeanzeigen sind sowohl von natürlichen Personen (Einzelunternehmer bzw. Personengesellschaften) als auch von juristischen Personen abzugeben.

3. Systematische Gliederung

Die Zuordnung nach Wirtschaftszweigen erfolgt anhand der Klassifikation der Wirtschaftszweige, Ausgabe 2003 (WZ 2003), die der europäischen Systematik (NACE) entspricht. Sie löst damit die Wirtschaftszweigsystematik von 1993 (WZ 93) ab.

Die Vergleichbarkeit der Ergebnisse ab dem Jahr 2003 mit den Vorjahren ist aufgrund der unterschiedlichen Abgrenzung der Wirtschaftszweige stark eingeschränkt.

Seit 1996 wird im Rahmen der Gewerbeanzeigenstatistik versucht, die echte Neugründung von einer sonstigen Neugründung etwas präziser unterscheiden zu können.

Gründet eine natürliche oder juristische Person eine Haupt- oder Zweigniederlassung oder eine unselbständige Zweigstelle, die entweder im Handels-, Vereins- oder Genossenschaftsregister eingetragen ist oder die Handwerkseigenschaft besitzt oder mindestens einen Arbeitnehmer beschäftigt, so gilt dies als echte Neuerrichtung; alle übrigen sind Neugründungen eines Minderkaufmanns (Kleingewerbe) und werden u. U. nur im Nebenerwerb betrieben.

Kapitel XI Gewerbeanzeigen

1 Gewerbeanzeigen 2006 nach Wirtschaftsbereichen

| WZ-Nr. | Wirtschaftszweig | Anmeldungen | | Abmeldungen | |
|---------------------|--|--------------|-------------|--------------|-------------|
| | | insgesamt | Anteil in % | insgesamt | Anteil in % |
| A | Land- und Forstwirtschaft | 139 | 1,5 | 110 | 1,4 |
| D | Verarbeitendes Gewerbe | 264 | 2,9 | 249 | 3,2 |
| E | Energie- und Wasserversorgung | 174 | 1,9 | 9 | 0,1 |
| F | Baugewerbe | 715 | 7,8 | 530 | 6,7 |
| G | Handel; Instandhaltung und Reparatur von Kfz und Gebrauchsgütern | 2 937 | 31,9 | 2 742 | 34,9 |
| H | Gastgewerbe | 979 | 10,6 | 1 027 | 13,1 |
| I | Verkehr und Nachrichtenübermittlung | 270 | 2,9 | 280 | 3,6 |
| J | Kredit und Versicherungsgewerbe | 436 | 4,7 | 438 | 5,6 |
| K | Grundstücks- und Wohnungswesen, Vermietung beweglicher Sachen, Erbringung von Dienstleistungen überwiegend für Unternehmen | 2 077 | 22,5 | 1 591 | 20,2 |
| M | Erziehung und Unterricht | 66 | 0,7 | 46 | 0,6 |
| N | Gesundheits-, Veterinär- und Sozialwesen | 188 | 2,0 | 129 | 1,6 |
| O | Erbringung von sonstigen öffentlichen und persönlichen Dienstleistungen | 968 | 10,5 | 714 | 9,1 |
| B + C | Übrige Wirtschaftszweige | 3 | 0,0 | 2 | 0,0 |
| A - K, M - O | INSGESAMT¹⁾ | 9 216 | 100 | 7 867 | 100 |

1) Ohne Automatenaufsteller und Reisegewerbe.

2 Gewerbeanzeigen 1990 bis 2006

| Jahr | Anmeldungen | Ummeldungen | Abmeldungen |
|------|-------------|-------------|-------------|
| 1990 | 7 427 | 1 096 | 6 418 |
| 1991 | 7 773 | 1 207 | 6 620 |
| 1992 | 8 095 | 1 327 | 6 696 |
| 1993 | 8 167 | 1 338 | 6 996 |
| 1994 | 9 186 | 1 595 | 8 229 |
| 1995 | 9 783 | 1 592 | 8 184 |
| 1996 | 8 647 | 1 427 | 6 992 |
| 1997 | 9 394 | 1 501 | 7 598 |
| 1998 | 9 048 | 1 512 | 6 719 |
| 1999 | 8 407 | 1 464 | 7 473 |
| 2000 | 8 252 | 1 621 | 7 385 |
| 2001 | 8 465 | 1 772 | 7 425 |
| 2002 | 7 853 | 1 479 | 7 543 |
| 2003 | 8 761 | 1 589 | 7 447 |
| 2004 | 10 209 | 1 900 | 7 800 |
| 2005 | 9 582 | 2 231 | 8 390 |
| 2006 | 9 216 | . | 7 867 |

PRODUZIERENDES GEWERBE

Vorbemerkung

Das Produzierende Gewerbe umfasst nach der aktualisierten Klassifikation der Wirtschaftszweige, Ausgabe 2003 (WZ 2003), die Abschnitte:

- C: Bergbau und Gewinnung von Steinen und Erden,
- D: Verarbeitendes Gewerbe,
- E: Energie- und Wasserversorgung,
- F: Baugewerbe.

Die in diesem Kapitel zusammengestellten Daten beziehen sich grundsätzlich auf Betriebe von Unternehmen mit im Allgemeinen 20 und mehr Beschäftigten und wirtschaftlichem Schwerpunkt im Produzierenden Gewerbe. Die Tabelle 1 bringt einen Gesamtüberblick über die Struktur des Produzierenden Gewerbes des Saarlandes.

A. Verarbeitendes Gewerbe sowie Bergbau und Gewinnung von Steinen und Erden

Begriffserläuterungen

Der **Berichtskreis** des Monatsberichts und der monatlichen bzw. vierteljährlichen Produktionserhebung umfasst Betriebe des Verarbeitenden Gewerbes sowie des Bergbaus und der Gewinnung von Steinen und Erden von Unternehmen des Produzierenden Gewerbes mit im Allgemeinen 20 und mehr Beschäftigten sowie Betriebe des Bergbaus, Gewinnung von Steinen und Erden und des Verarbeitenden Gewerbes mit im Allgemeinen 20 und mehr Beschäftigten von Unternehmen der übrigen Wirtschaftsbereiche (einschließlich produzierendes Handwerk).

Als Ausnahme von der allgemeinen Abschneidegrenze wird bei folgenden Branchen der Steine- und Erdenindustrie sowie des Ernährungsgewerbes die Erfassungsgrenze auf 10 und mehr tätige Personen herabgesetzt:

- 14.11 - Gewinnung von Naturwerksteinen und Natursteinen a.n.g.,
- 14.21 - Gewinnung von Kies und Sand,
- 15.20 - Fischverarbeitung,
- 15.31 - Verarbeitung von Kartoffeln,
- 15.32 - Herstellung von Frucht- und Gemüsesäften,
- 15.33 - Verarbeitung von Obst und Gemüse a.n.g.,
- 15.71 - Herstellung von Futtermitteln für Nutztiere,
- 15.72 - Herstellung von Futtermitteln für sonstige Tiere,
- 15.91 - Herstellung von Spirituosen,
- 15.92 - Alkoholbrennerei,
- 15.97 - Herstellung von Malz,
- 15.98 - Mineralbrunnen, Herstellung von Erfrischungsgetränken,
- 26.63 - Herstellung von Frischbeton (Transportbeton).

Für den Wirtschaftszweig 20.10 "Säge-, Hobel- und Holzimprägnierwerke" gilt als Erfassungsgrenze ein Jahreseinschnitt von mindestens 5 000 Kubikmeter Rohholz (im Festmaß).

Dem Wirtschaftszweig Bergbau sind bis 1995 auch die zu Bergbauunternehmen gehörenden Grubenkraftwerke zugeordnet.

Die Kleinindustrie umfasst alle industriellen Betriebe, die unter der Abschneidegrenze "Betriebe von Unternehmen mit im Allgemeinen 20 und mehr Beschäftigten" liegen. Die entsprechenden Handwerksbetriebe sind nicht einbezogen.

Im Rahmen der Investitionserhebung werden nur die Betriebe von Unternehmen mit 20 und mehr Beschäftigten befragt. Die oben angeführten Sonderregelungen werden nicht berücksichtigt.

Unternehmen: Kleinste rechtlich selbständige Einheit, die aus handels- und/oder steuerrechtlichen Gründen Bücher führt und bilanziert. Rechtlich selbständige Tochtergesellschaften, Arbeitsgemeinschaften, Betriebsführungsgesellschaften usw. müssen getrennt berichten. Die Meldung ist grundsätzlich für das Gesamtunternehmen, d.h. einschließlich aller produzierenden und nicht produzierenden Teile, jedoch ohne Zweigniederlassungen im Ausland, abzugeben.

Betrieb: Örtliche Niederlassung (nicht Unternehmen) des Verarbeitenden Gewerbes sowie des Bergbaus und der Gewinnung von Steinen und Erden (einschließlich Verwaltungs-, Reparatur-, Montage- und Hilfsbetriebe, die mit dem meldenden Betrieb örtlich verbunden sind oder in dessen Nähe liegen). Örtlich getrennte Hauptverwaltungen von Unternehmen des Bergbaus, Gewinnung von Steinen und Erden sowie des Verarbeitenden Gewerbes werden ebenfalls als eigenständige Betriebe dieses Bereichs erfasst. Die Merkmalswerte sind für den gesamten Betrieb zu melden und schließen auch die nicht produzierenden Teile ein. Die Zuordnung erfolgt nach dem wirtschaftlichen Schwerpunkt des Betriebes (hauptbeteiligt).

Beschäftigte: Alle am Monatsende im Betrieb/im Unternehmen tätigen Personen einschließlich tätiger Inhaber und mithelfender Familienangehöriger (auch unbezahlt mithelfende Familienangehörige, soweit sie mindestens ein Drittel der üblichen Arbeitszeit im Betrieb tätig sind) sowie seit Januar 2002 einschließlich der Personen, die als Heimarbeiter/-innen auf der Lohn- und Gehaltsliste geführt werden. Einbezogen werden u.a. auch Erkrankte, Urlauber, Streikende und von der Aussperung Betroffene, Saison- und Aushilfsarbeiter sowie Teilzeitbeschäftigte und Kurzarbeiter. Die Angestellten umfassen auch die kaufmännischen Auszubildenden (einschließlich der Auszubildenden in den übrigen nichtgewerblichen Ausbildungsberufen), die Arbeiter auch die gewerblich Auszubildenden. Jahresdaten sind, soweit nicht gesondert angemerkt, als Durchschnitt von 12 Monaten ermittelt.

Geleistete Arbeitsstunden: Alle im Betrieb bzw. Unternehmen von allen tätigen Personen tatsächlich geleisteten (nicht die bezahlten) Stunden, einschließlich Über-, Nacht-, Sonntags- und Feiertagsstunden.

Bruttolohn- und -gehaltsumme: Bruttosumme (Bar- und Sachbezüge ohne jeden Abzug) ohne Pflichtanteile des Arbeitgebers zur Sozialversicherung; Lohn- und Gehaltszuschläge (einschl. Gratifikationen usw.) sind einbezogen. Nicht erfasst werden dagegen allgemeine soziale Aufwendungen sowie Vergütungen, die als Spesenersatz anzusehen sind.

Umsatz: Umsatz aus eigener Erzeugung (einschl. Umsatz aus dem Verkauf von Energie und Nebenerzeugnissen und Abfällen sowie Entgelte für industrielle Dienstleistungen, wie Reparaturen, Installationen und Montagen), Umsatz aus Handelsware und sonstigen nichtindustriellen Tätigkeiten (z.B. Erlöse aus Vermietung und Verpachtung, Lizenzverträgen, Provisions-einnahmen und aus Veräußerung von Patenten). Der Umsatz beruht auf Rechnungswerten (Fakturenwerten) ohne Umsatz-(Mehrwert-)steuer, jedoch mit Verbrauchsteuern und Kosten für Fracht, Verpackung und Porto. Der Gesamtumsatz umfasst den Umsatz aus eigener Erzeugung, aus Handelsware und sonstigen nichtindustriellen Tätigkeiten.

Inlandsumsatz: Umsatz mit Empfängern im Bundesgebiet sowie Umsätze mit den im Bundesgebiet stationierten ausländischen Streitkräften.

Auslandsumsatz: Umsatz mit Abnehmern im Ausland und - soweit erkennbar - Umsatz mit deutschen Exporteuren. Darunter seit 2003 auch Umsatz mit den zur Eurozone gehörenden Mitgliedstaaten der EU. Dazu zählen: Belgien, Finnland, Frankreich, Griechenland, Irland, Italien, Luxemburg, Niederlande, Österreich, Portugal und Spanien.

Heizölverbrauch: Alle Heizöle, die zur Erzeugung von Wärme (auch zur Erzeugung von Dampf, Heißluft usw.) sowie als Rohstoffe für die Produktion verwendet werden, gleichgültig, ob aus Erdöl oder aus Rohteer hergestellt.

Kohleverbrauch: Gesamtverbrauch für Fabrikation (auch als Rohstoff), Heizung, Strom-, Gas- und Dampferzeugung usw. (einschl. Verbrauch für die an Dritte abgegebenen Energiemengen); im Kohlenbergbau und in der Eisen schaffenden Industrie jedoch ohne Einsatzkohle für Brikett- und Koksherstellung. Um die verschiedenen Kohlearten addierfähig zu machen, erfolgt eine Umrechnung entsprechend den jeweiligen Heizwerten auf 1 Steinkohleneinheit SKE = 29,3076 Gigajoule/t = 7 Gigacal./t.

Gasverbrauch: Gesamtverbrauch (auch als Rohstoff) von Orts- und Kokereigas (auch Ferngas), d.h. Bezüge von öffentlichen Gasversorgungsunternehmen und Kokereien, Erdgas (auch Erdölgas) einschl. über Orts- und Ferngasgesellschaften bezogenes Erdgas. Nicht berücksichtigt sind Generatorengas, Methangas, Flüssiggas, Raffineriegas, Gichtgas und alle übrigen Gase, sofern diese selbst erzeugt oder in unveränderter Form bezogen werden. Alle Gasarten werden auf einen oberen Heizwert = 35 169 kJ/m³ umgerechnet.

Stromverbrauch: Gesamtverbrauch einschl. Eigenverbrauch industrieller Stromerzeugungsanlagen. Der Stromverbrauch errechnet sich wie folgt: Eigenerzeugung plus Fremdbezug minus Abgabe.

Bruttoanlageinvestitionen: Bei den Investitionen handelt es sich um die Bruttozugänge an Sachanlagen (einschl. der Ersatzinvestitionen, der aktivierbaren Großreparaturen und der geringwertigen Wirtschaftsgüter, soweit aktiviert). Nicht berücksichtigt werden die Anzahlungen auf Anlagen, Zugänge durch den Kauf ganzer Betriebe, die bei Investitionen entstandenen Finanzierungskosten, Umbuchungen von Anlagekonten auf andere Anlagekonten, der Wert von Beteiligungen, Wertpapieren usw. (Finanzanlagen) sowie der Erwerb von Konzessionen, Patenten, Lizenzen usw.

Die Investitionen werden nach Anlagearten gegliedert in:

- Bebaute Grundstücke und Bauten, d.h. Grundstücke mit Geschäfts-, Fabrik-, Wohn- und anderen Bauten (einschl. Gleisanlagen, Kanalbauten, Parkplätze usw. sowie einschl. Bauarbeiten auf bereits bebauten Grundstücken) sowie Bauten auf fremden Grundstücken;
- Grundstücke ohne Bauten (einschl. Grundstücksaufschließungskosten u.ä.);
- Maschinen und maschinelle Anlagen, Betriebs- und Geschäftsausstattung (einschl. Werkzeuge, aktivierte geringwertige Wirtschaftsgüter, Fahrzeuge und Schiffe).

Die Investitionen beziehen sich jeweils auf das Geschäftsjahr, das im Berichtsjahr beendet wurde.

Produktion: Die Angaben über Produktion ausgewählter Erzeugnisse beziehen sich auf Güterarten, die nach dem systematischen Güterverzeichnis für Produktionsstatistiken (GP 1995) gruppiert und zum Absatz bestimmt sind, aktualisiert seit 2002 gemäß GP 2002. In manchen Fällen (vor allem bei den Grundstoffen) wird die Gesamtproduktion ausgewiesen. Hierbei handelt es sich um die zum Absatz bestimmte und die zur Weiterverarbeitung im selben Betrieb sowie in anderen Betrieben desselben Unternehmens bestimmte Erzeugung in einer Summe, die jeweils durch Fußnote gekennzeichnet ist. Der Bewertung der für den Absatz bestimmten Erzeugung liegen die erzielten Verkaufspreise ab Werk einschl. Verpackung - jedoch ohne Umsatz- (Mehrwert-)steuer - und vermindert um gewährte Rabatte sowie um in den Preisen enthaltene Verbrauchsteuern zugrunde.

Nettoproduktionsindex im Produzierenden Gewerbe

Er soll kurzfristig unter Ausschaltung von Preisveränderungen die Entwicklung der Nettoleistung der einzelnen Wirtschaftszweige wiedergeben. Die Fortschreibungsreihen werden mit den Nettoproduktionswerten des Jahres 2000 gewichtet.

Systematische Gliederung: Die systematische Gliederung erfolgt seit 1995 nach der Klassifikation der Wirtschaftszweige, Ausgabe 1993 (WZ 93). Mit Berichtsjahr 2003 erfolgte eine Aktualisierung (Ausgabe 2003 - WZ 2003).

1 Betriebe, Beschäftigte und Gesamtumsatz im Produzierenden Gewerbe 2004 bis 2006
Betriebe von Unternehmen mit im Allgemeinen 20 und mehr Beschäftigten

| WZ 2003 Nr. | Wirtschaftsabschnitt Wirtschaftsabteilung Insgesamt | Betriebe | | | Beschäftigte | | | Gesamtumsatz | | |
|---------------------|---|------------------------------|------------|------------|----------------|----------------|----------------|-------------------|-------------------|-------------------|
| | | 2004 | 2005 | 2006 | 2004 | 2005 | 2006 | 2004 | 2005 | 2006 |
| | | Anzahl im Monatsdurchschnitt | | | | | | 1 000 EUR | | |
| C | Bergbau u. Gew. v. Steinen u. Erden | 14 | 13 | 12 | 7 980 | 7 202 | 6 389 | 386 375 | 411 231 | 286 398 |
| 10 | Kohlenbergbau, Torfgewinnung | 6 | 5 | 4 | 7 794 | 7 015 | 6 196 | 365 128 | 390 551 | 262 147 |
| 14 | Gewinnung von Steinen und Erden, sonstiger Bergbau | 8 | 8 | 8 | 186 | 187 | 193 | 21 247 | 20 680 | 24 251 |
| D | Verarbeitendes Gewerbe | 489 | 483 | 470 | 91 619 | 90 783 | 89 462 | 20 249 698 | 22 311 562 | 23 406 669 |
| 15 | Ernährungsgewerbe | 78 | 79 | 77 | 7 734 | 7 746 | 7 937 | 1 229 491 | 1 230 065 | 1 365 945 |
| 17 | Textilgewerbe | 5 | 5 | 5 | 272 | 253 | 261 | 40 821 | 51 256 | 47 479 |
| 18 | Bekleidungsgewerbe | 2 | 1 | 1 | . | . | . | . | . | . |
| 19 | Ledergewerbe | 1 | 1 | - | . | . | - | . | . | - |
| 20 | Holzgewerbe (ohne H. v. Möbeln) | 8 | 8 | 8 | 665 | 668 | 676 | 135 816 | 134 281 | 140 437 |
| 21 | Papiergewerbe | 5 | 5 | 4 | 166 | 158 | 128 | 17 680 | 16 379 | 17 197 |
| 22 | Verlags-, Druckgewerbe, Vervielfältigung | 25 | 22 | 22 | 1 980 | 1 824 | 1 772 | 213 714 | 205 141 | 205 496 |
| 23 | Kokerei, Mineralölverarbeitung, H. v. Brutstoffen | 2 | 2 | 2 | . | . | . | . | . | . |
| 24 | H. v. chemischen Erzeugnissen | 11 | 11 | 11 | 840 | 910 | 984 | 214 941 | 205 284 | 224 276 |
| 25 | H. v. Gummi- und Kunststoffwaren | 25 | 24 | 24 | 5 155 | 4 993 | 4 704 | 892 822 | 919 702 | 1 008 484 |
| 26 | Glasgewerbe, Keramik, Verarbeitung von Steinen und Erden | 32 | 30 | 30 | 3 989 | 3 845 | 3 652 | 429 427 | 419 731 | 411 861 |
| 27 | Metallerzeugung und -bearbeitung | 24 | 22 | 22 | 15 263 | 15 765 | 15 771 | 3 366 208 | 4 038 805 | 4 505 410 |
| 27.1 | Erzeugung von Roheisen, Stahl, Ferrolegierungen | 6 | 5 | 5 | 10 869 | 11 202 | 11 030 | 2 577 835 | 3 129 685 | 3 466 064 |
| 27.2 | H. v. Rohren | 5 | 5 | 5 | 817 | 852 | 931 | 160 450 | 195 324 | 237 344 |
| 27.5 | Gießereiindustrie | 8 | 7 | 7 | 3 076 | 3 208 | 3 318 | 465 664 | 535 421 | 616 857 |
| 28 | H. v. Metallerzeugnissen | 91 | 94 | 89 | 9 570 | 9 350 | 9 532 | 1 480 103 | 1 476 948 | 1 660 208 |
| 28.1 | Stahl- und Leichtmetallbau | 31 | 30 | 29 | 3 469 | 2 534 | 3 099 | 571 684 | 460 954 | 590 977 |
| 29 | Maschinenbau | 80 | 78 | 78 | 12 234 | 11 797 | 11 978 | 2 030 047 | 2 004 904 | 2 160 759 |
| 30 | H. v. Büromasch., DV-Geräten und -Einrichtungen | 1 | 1 | 1 | . | . | . | . | . | . |
| 31 | H. v. Geräten der Elektrizitätserzeugung, -verteilung | 25 | 26 | 23 | 2 480 | 2 453 | 2 303 | 369 550 | 414 296 | 446 821 |
| 32 | Rundfunk-, Fernseh- und Nachrichtentechnik | 7 | 8 | 7 | 552 | 597 | 618 | 59 192 | 77 673 | 99 577 |
| 33 | Medizin-, Mess-, Steuer- und Regelungstechnik, Optik | 22 | 22 | 22 | 3 393 | 3 338 | 3 297 | 503 088 | 519 794 | 721 565 |
| 34 | H. v. Kraftwagen und Kraftwagenteilen | 25 | 25 | 24 | 25 171 | 25 049 | 23 709 | 8 617 658 | 9 872 233 | 9 605 465 |
| 35 | Sonstiger Fahrzeugbau | 1 | 1 | 2 | . | . | . | . | . | . |
| 36 | H. v. Möbeln, Schmuck, Musikinstrumenten, Sportgeräten usw. | 15 | 14 | 14 | 1 111 | 1 080 | 1 075 | 295 608 | 309 521 | 288 914 |
| 37 | Recycling | 4 | 4 | 4 | 178 | 172 | 167 | 64 327 | 67 032 | 74 776 |
| E | Energie- und Wasserversorgung | 41 | 40 | 37 | 3 452 | 3 702 | 3 642 | . | . | . |
| F | Baugewerbe | 204 | 195 | 188 | 8 740 | 8 347 | 8 165 | 906 673 | 938 453 | 966 841 |
| | Vorbereitende Baustellenarbeiten, Hoch- und Tiefbau | 123 | 117 | 112 | 5 933 | 5 598 | 5 506 | 680 743 | 689 627 | 712 379 |
| | Bauinstallation und sonstiges Baugewerbe | 81 | 78 | 76 | 2 807 | 2 749 | 2 659 | 225 930 | 248 826 | 254 462 |
| C+D+ E+F | PRODUZIERENDES GEWERBE | 748 | 731 | 707 | 111 791 | 110 034 | 107 658 | . | . | . |

**2 Betriebe, Beschäftigte, geleistete Arbeiterstunden und Bruttoentgelte im Verarbeitenden Gewerbe
sowie im Bergbau und in der Gewinnung von Steinen und Erden 2006**
Betriebe von Unternehmen mit im Allgemeinen 20 und mehr Beschäftigten

| WZ 2003 Nr. | Wirtschaftsabschnitt Wirtschaftsabteilung Insgesamt | Betriebe | Beschäftigte | Geleistete Arbeitsstunden | Bruttoentgelte |
|-------------------|---|-------------|---------------|------------------------------|------------------|
| | | Anzahl (MD) | | 1 000 | 1 000 EUR |
| C | Bergbau und Gewinnung von Steinen und Erden | 12 | 6 389 | 7 687 | 192 656 |
| 10 | Kohlenbergbau, Torfgewinnung | 4 | 6 196 | 7 309 | 187 070 |
| 14 | Gewinnung von Steinen und Erden, sonstiger Bergbau | 8 | 193 | 378 | 5 586 |
| D | Verarbeitendes Gewerbe | 470 | 89 462 | 137 751 | 3 383 281 |
| 15 | Ernährungsgewerbe | 77 | 7 937 | 11 006 | 176 079 |
| 17 | Textilgewerbe | 5 | 261 | 444 | 6 841 |
| 18 | Bekleidungsgewerbe | 1 | . | . | . |
| 19 | Ledergewerbe | - | - | - | - |
| 20 | Holzgewerbe (ohne H. v. Möbeln) | 8 | 676 | 1 125 | 22 896 |
| 21 | Papiergewerbe | 4 | 128 | 203 | 4 051 |
| 22 | Verlags-, Druckgewerbe, Vervielfältigung | 22 | 1 772 | 2 757 | 61 348 |
| 23 | Kokerei, Mineralölverarbeitung, H. v. Brutstoffen | 2 | . | . | . |
| 24 | H. v. chemischen Erzeugnissen | 11 | 984 | 1 561 | 32 654 |
| 25 | H. v. Gummi- und Kunststoffwaren | 24 | 4 704 | 7 522 | 158 870 |
| 26 | Glasgewerbe, Keramik, Verarbeitung von Steinen und Erden | 30 | 3 652 | 5 912 | 109 383 |
| 27 | Metallerzeugung und -bearbeitung | 22 | 15 771 | 24 020 | 658 256 |
| 27.1 | Erzeugung von Roheisen, Stahl, Ferrolegierungen | 5 | 11 030 | 16 916 | 463 997 |
| 27.2 | H. v. Rohren | 5 | 931 | 1 476 | 37 357 |
| 27.5 | Gießereiindustrie | 7 | 3 318 | 4 918 | 136 892 |
| 28 | H. v. Metallerzeugnissen | 89 | 9 532 | 15 437 | 337 007 |
| 28.1 | Stahl- und Leichtmetallbau | 29 | 3 099 | 4 945 | 105 244 |
| 29 | Maschinenbau | 78 | 11 978 | 18 039 | 470 159 |
| 30 | H. v. Büromaschinen, DV-Geräten und -Einrichtungen | 1 | . | . | . |
| 31 | H. v. Geräten der Elektrizitätserzeugung, -verteilung | 23 | 2 303 | 3 559 | 79 369 |
| 32 | Rundfunk-, Fernseh- und Nachrichtentechnik | 7 | 618 | 973 | 23 451 |
| 33 | Medizin-, Mess-, Steuer- und Regelungstechnik, Optik | 22 | 3 297 | 5 189 | 125 952 |
| 34 | H. v. Kraftwagen und Kraftwagenteilen | 24 | 23 709 | 36 366 | 1 052 438 |
| 35 | Sonstiger Fahrzeugbau | 2 | . | . | . |
| 36 | H. v. Möbeln, Schmuck, Musikinstrumenten, Sportgeräten usw. | 14 | 1 075 | 1 837 | 30 713 |
| 37 | Recycling | 4 | 167 | 281 | 5 065 |
| A | Vorleistungsgüterproduzenten | 189 | 34 518 | 54 317 | 1 287 685 |
| B | Investitionsgüterproduzenten | 167 | 42 496 | 65 393 | 1 769 511 |
| GG | Gebrauchsgüterproduzenten | 17 | . | . | . |
| VG | Verbrauchsgüterproduzenten | 103 | 10 500 | 14 964 | 260 850 |
| EN | Energie | 6 | . | . | . |
| C+D | INSGESAMT | 482 | 95 851 | 145 438 | 3 575 937 |

**3 Umsatzstruktur im Verarbeitenden Gewerbe sowie im Bergbau und
in der Gewinnung von Steinen und Erden 2006**
Betriebe von Unternehmen mit im Allgemeinen 20 und mehr Beschäftigten

| WZ 2003 Nr. | Wirtschaftsabschnitt Wirtschaftsabteilung Insgesamt | Umsatz aus Eigenerzeugung | | | Gesamtumsatz | | | |
|-------------------|---|---------------------------|------------|----------------|--------------|------------|------------------|----------------|
| | | Inland | Ausland | ins- gesamt | Inland | Ausland | | ins- gesamt |
| | | | | | | insgesamt | dar. Eurozone | |
| | | | | | | | | |
| C | Bergbau und Gewinnung von Steinen und Erden | 263 641 | 312 | 263 953 | 286 086 | 312 | 312 | 286 398 |
| 10 | Kohlenbergbau, Torfgewinnung | 244 875 | 1 | 244 876 | 262 146 | 1 | 1 | 262 147 |
| 14 | Gewinnung von Steinen und Erden, sonstiger Bergbau | 18 766 | 311 | 19 077 | 23 940 | 311 | 311 | 24 251 |
| D | Verarbeitendes Gewerbe | 11 643 430 | 10 802 854 | 22 446 284 | 12 258 707 | 11 147 962 | 5 771 728 | 23 406 669 |
| 15 | Ernährungsgewerbe | 1 037 125 | 250 889 | 1 288 014 | 1 111 275 | 254 670 | 242 300 | 1 365 945 |
| 17 | Textilgewerbe | 34 734 | 12 030 | 46 764 | 35 168 | 12 311 | 9 348 | 47 479 |
| 18 | Bekleidungsgewerbe | . | . | . | . | . | . | . |
| 19 | Ledergewerbe | - | - | - | - | - | - | - |
| 20 | Holzgewerbe (ohne H. v. Möbeln) | 77 171 | 60 759 | 137 930 | 79 678 | 60 759 | 39 449 | 140 437 |
| 21 | Papiergewerbe | 16 370 | 802 | 17 172 | 16 395 | 802 | 798 | 17 197 |
| 22 | Verlags-, Druckgewerbe, Vervielfältigung | 186 310 | 8 472 | 194 782 | 196 503 | 8 993 | 8 808 | 205 496 |
| 23 | Kokerei, Mineralölverarbeitung, H. v. Brutstoffen | . | . | . | . | . | . | . |
| 24 | H. v. chemischen Erzeugnissen | 168 108 | 52 501 | 220 609 | 169 870 | 54 406 | 27 194 | 224 276 |
| 25 | H. v. Gummi- und Kunststoffwaren | 371 377 | 541 124 | 912 501 | 409 120 | 599 364 | 248 595 | 1 008 484 |
| 26 | Glasgewerbe, Keramik, Verarbeitung von Steinen und Erden | 192 204 | 140 317 | 332 521 | 237 482 | 174 379 | 95 206 | 411 861 |
| 27 | Metallerzeugung und -bearbeitung | 2 178 220 | 2 281 302 | 4 459 522 | 2 220 720 | 2 284 690 | 1 153 461 | 4 505 410 |
| 27.1 | Erzeugung von Roheisen, Stahl, Ferrolegierungen | 1 611 836 | 1 828 152 | 3 439 988 | 1 637 528 | 1 828 536 | 939 263 | 3 466 064 |
| 27.2 | H. v. Rohren | 134 666 | 91 734 | 226 400 | 142 783 | 94 561 | 55 471 | 237 344 |
| 27.5 | Gießereiindustrie | 311 982 | 296 007 | 607 989 | 320 673 | 296 184 | 113 638 | 616 857 |
| 28 | H. v. Metallerzeugnissen | 1 101 543 | 502 363 | 1 603 906 | 1 139 369 | 520 839 | 342 594 | 1 660 208 |
| 28.1 | Stahl- und Leichtmetallbau | 403 679 | 160 926 | 564 605 | 422 497 | 168 480 | 128 578 | 590 977 |
| 29 | Maschinenbau | 1 155 423 | 772 323 | 1 927 746 | 1 264 769 | 895 990 | 471 730 | 2 160 759 |
| 30 | H. v. Büromaschinen, DV-Geräten und -Einrichtungen | . | . | . | . | . | . | . |
| 31 | H. v. Geräten der Elektrizitätserzeugung, -verteilung | 253 683 | 89 614 | 343 297 | 327 946 | 118 875 | 85 952 | 446 821 |
| 32 | Rundfunk-, Fernseh- und Nachrichtentechnik | 95 466 | 4 035 | 99 501 | 95 542 | 4 035 | 2 985 | 99 577 |
| 33 | Medizin-, Mess-, Steuer- und Regelungstechnik, Optik | 237 014 | 466 996 | 704 010 | 249 160 | 472 405 | 221 637 | 721 565 |
| 34 | H. v. Kraftwagen und Kraftwagen-teilen | 3 914 839 | 5 461 393 | 9 376 232 | 4 078 582 | 5 526 883 | 2 681 361 | 9 605 465 |
| 35 | Sonstiger Fahrzeugbau | . | . | . | . | . | . | . |
| 36 | H. v. Möbeln, Schmuck, Musikinstrumenten, Sportgeräten usw. | 249 297 | 39 313 | 288 610 | 249 591 | 39 323 | 27 092 | 288 914 |
| 37 | Recycling | 47 893 | 25 713 | 73 606 | 48 822 | 25 954 | 22 489 | 74 776 |
| A | Vorleistungsgüterproduzenten | 3 989 882 | 3 527 562 | 7 517 444 | 4 217 284 | 3 663 678 | 1 902 310 | 7 880 962 |
| B | Investitionsgüterproduzenten | 5 722 630 | 6 870 387 | 12 593 017 | 6 027 803 | 7 072 506 | 3 507 411 | 13 100 309 |
| GG | Gebrauchsgüterproduzenten | . | . | . | . | . | . | . |
| VG | Verbrauchsgüterproduzenten | 1 283 146 | 275 772 | 1 558 918 | 1 368 585 | 282 262 | 245 496 | 1 650 847 |
| EN | Energie | . | . | . | . | . | . | . |
| C+D | INSGESAMT | 11 907 071 | 10 803 166 | 22 710 237 | 12 544 793 | 11 148 274 | 5 772 040 | 23 693 067 |

**4 Betriebe im Verarbeitenden Gewerbe sowie im Bergbau und in der Gewinnung von Steinen und Erden
im September 2006 nach Beschäftigtengrößenklassen**
Betriebe von Unternehmen mit im Allgemeinen 20 und mehr Beschäftigten

| WZ 2003 Nr. | Wirtschaftsabschnitt Wirtschaftsabteilung Insgesamt | Betriebe mit ... bis ... Beschäftigten | | | | | | | |
|-------------------|---|--|---------------|---------------|-----------------|-----------------|-----------------|----------------------|----------------|
| | | 1 - 19 | 20 - 49 | 50 - 99 | 100 - 199 | 200 - 499 | 500 - 999 | 1 000 und mehr | ins- gesamt |
| | | Anzahl Betriebe | | | | | | | |
| C | Bergbau und Gewinnung von Steinen und Erden | 4 | 3 | 2 | - | - | 1 | 2 | 12 |
| 10 | Kohlenbergbau, Torfgewinnung | - | - | 1 | - | - | 1 | 2 | 4 |
| 14 | Gewinnung von Steinen und Erden, sonstiger Bergbau | 4 | 3 | 1 | - | - | - | - | 8 |
| D | Verarbeitendes Gewerbe | 29 | 195 | 119 | 48 | 44 | 21 | 14 | 470 |
| 15 | Ernährungsgewerbe | 7 | 39 | 15 | 5 | 5 | 5 | - | 76 |
| 17 | Textilgewerbe | - | 2 | 3 | - | - | - | - | 5 |
| 18 | Bekleidungsgewerbe | - | - | - | - | 1 | - | - | 1 |
| 19 | Ledergewerbe | - | - | - | - | - | - | - | - |
| 20 | Holzgewerbe (ohne H. v. Möbeln) | - | 6 | 1 | - | 1 | - | - | 8 |
| 21 | Papiergewerbe | - | 4 | - | - | - | - | - | 4 |
| 22 | Verlags-, Druckgewerbe, Vervielfältigung | - | 11 | 8 | 2 | - | 1 | - | 22 |
| 23 | Kokerei, Mineralölverarbeitung, H. v. Brutstoffen | - | - | - | 2 | - | - | - | 2 |
| 24 | H. v. chemischen Erzeugnissen | 1 | 6 | 2 | - | 2 | - | - | 11 |
| 25 | H. v. Gummi- und Kunststoffwaren | 2 | 5 | 7 | 6 | 1 | 2 | 1 | 24 |
| 26 | Glasgewerbe, Keramik, Verarbeitung von Steinen und Erden | 12 | 11 | 4 | - | - | 1 | 2 | 30 |
| 27 | Metallerzeugung und -bearbeitung | - | 3 | 6 | 3 | 3 | 4 | 3 | 22 |
| 27.1 | Erzeugung von Roheisen, Stahl, Ferrolegierungen | - | - | - | - | 1 | 2 | 2 | 5 |
| 27.2 | H. v. Rohren | - | 1 | 2 | - | 2 | - | - | 5 |
| 27.5 | Gießereiindustrie | - | 1 | 2 | 1 | - | 2 | 1 | 7 |
| 28 | H. v. Metallerzeugnissen | 3 | 42 | 24 | 7 | 9 | 2 | 1 | 88 |
| 28.1 | Stahl- und Leichtmetallbau | - | 16 | 4 | 2 | 4 | 1 | - | 27 |
| 29 | Maschinenbau | 3 | 33 | 19 | 10 | 11 | 4 | 1 | 81 |
| 30 | H. v. Büromaschinen, DV-Geräten und -Einrichtungen | - | 1 | - | - | - | - | - | 1 |
| 31 | H. v. Geräten der Elektrizitätserzeugung, -verteilung | - | 12 | 6 | 3 | 1 | 1 | - | 23 |
| 32 | Rundfunk-, Fernseh- und Nachrichtentechnik | 1 | 2 | - | 2 | 1 | - | - | 6 |
| 33 | Medizin-, Mess-, Steuer- und Regelungstechnik, Optik | - | 7 | 9 | 3 | 2 | - | 1 | 22 |
| 34 | H. v. Kraftwagen und Kraftwagenteilen | - | 2 | 8 | 2 | 6 | 1 | 5 | 24 |
| 35 | Sonstiger Fahrzeugbau | - | - | - | 2 | - | - | - | 2 |
| 36 | H. v. Möbeln, Schmuck, Musikinstrumenten, Sportgeräten usw. | - | 6 | 6 | 1 | 1 | - | - | 14 |
| 37 | Recycling | - | 3 | 1 | - | - | - | - | 4 |
| A | Vorleistungsgüterproduzenten | 22 | 72 | 49 | 19 | 11 | 9 | 7 | 189 |
| B | Investitionsgüterproduzenten | 4 | 69 | 42 | 18 | 24 | 5 | 7 | 169 |
| GG | Gebrauchsgüterproduzenten | - | 5 | 6 | 3 | 1 | 1 | - | 16 |
| VG | Verbrauchsgüterproduzenten | 7 | 52 | 23 | 6 | 8 | 6 | - | 102 |
| EN | Energie | - | - | 1 | 2 | - | 1 | 2 | 6 |
| C+D | INSGESAMT | 33 | 198 | 121 | 48 | 44 | 22 | 16 | 482 |

**5 Beschäftigte im Verarbeitenden Gewerbe sowie im Bergbau und in der Gewinnung von Steinen und Erden
im September 2006 nach Beschäftigtengrößenklassen
Betriebe von Unternehmen mit im Allgemeinen 20 und mehr Beschäftigten**

| WZ 2003 Nr. | Wirtschaftsabschnitt Wirtschaftsabteilung Insgesamt | Betriebe mit ... bis ... Beschäftigten | | | | | | | |
|-------------------|--|--|---------------|---------------|-----------------|-----------------|-----------------|----------------------|----------------|
| | | 1 - 19 | 20 - 49 | 50 - 99 | 100 - 199 | 200 - 499 | 500 - 999 | 1 000 und mehr | ins- gesamt |
| | | Anzahl Beschäftigte | | | | | | | |
| C | Bergbau und Gewinnung von Steinen und Erden | . | . | . | - | - | . | . | 6 254 |
| 10 | Kohlenbergbau, Torfgewinnung | - | - | . | - | - | . | . | 6 063 |
| 14 | Gewinnung von Steinen und Erden, sonstiger Bergbau | . | . | . | - | - | - | - | 191 |
| D | Verarbeitendes Gewerbe | . | . | . | . | . | . | . | 90 116 |
| 15 | Ernährungsgewerbe | 69 | 1 280 | 1 112 | 639 | 1 512 | 3 466 | - | 8 078 |
| 17 | Textilgewerbe | - | . | . | - | - | - | - | 282 |
| 18 | Bekleidungsgewerbe | - | - | - | - | . | - | - | . |
| 19 | Ledergewerbe | - | - | - | - | - | - | - | - |
| 20 | Holzgewerbe (ohne H. v. Möbeln) | - | . | . | - | . | - | - | 663 |
| 21 | Papiergewerbe | - | 136 | - | - | - | - | - | 136 |
| 22 | Verlags-, Druckgewerbe, Vervielfältigung | - | 391 | 606 | . | - | . | - | 1 774 |
| 23 | Kokerei, Mineralölverarbeitung, H. v. Brutstoffen | - | - | - | . | - | - | - | . |
| 24 | H. v. chemischen Erzeugnissen | . | 225 | . | - | . | - | - | 991 |
| 25 | H. v. Gummi- und Kunststoffwaren | . | 186 | 497 | 790 | . | . | . | 4 642 |
| 26 | Glasgewerbe, Keramik, Verarbeitung von Steinen und Erden | 53 | 327 | 242 | - | - | . | . | 3 686 |
| 27 | Metallerzeugung und -bearbeitung | - | 98 | 471 | 474 | 1 099 | 3 027 | 10 826 | 15 995 |
| 27.1 | Erzeugung von Roheisen, Stahl, Ferrolegierungen | - | - | - | - | . | . | . | 11 189 |
| 27.2 | H. v. Rohren | - | . | . | - | . | - | - | 958 |
| 27.5 | Gießereiindustrie | - | . | . | . | - | . | . | 3 353 |
| 28 | H. v. Metallerzeugnissen | 39 | 1 414 | 1 786 | 1 037 | 2 912 | . | . | 9 602 |
| 28.1 | Stahl- und Leichtmetallbau | - | 514 | 246 | . | 1 426 | . | - | 3 077 |
| 29 | Maschinenbau | . | 1 124 | 1 348 | 1 303 | 3 253 | 2 964 | . | 12 331 |
| 30 | H. v. Büromaschinen, DV-Geräten und -Einrichtungen | - | . | - | - | - | - | - | . |
| 31 | H. v. Geräten der Elektrizitätserzeugung, -verteilung | - | 447 | 384 | . | . | . | - | 2 265 |
| 32 | Rundfunk-, Fernseh- und Nachrichten- technik | . | . | - | . | . | - | - | 576 |
| 33 | Medizin-, Mess-, Steuer- und Regelungstechnik, Optik | - | 220 | 545 | . | . | - | . | 3 308 |
| 34 | H. v. Kraftwagen und Kraftwagenteilen | . | . | 623 | 236 | 1 769 | . | 20 110 | 23 639 |
| 35 | Sonstiger Fahrzeugbau | - | - | - | . | - | - | - | . |
| 36 | H. v. Möbeln, Schmuck, Musikinstru- menten, Sportgeräten usw. | - | 168 | . | . | . | - | - | 1 080 |
| 37 | Recycling | - | . | . | - | - | - | - | 167 |
| A | Vorleistungsgüterproduzenten | 184 | 2 487 | 3 597 | 2 659 | 3 486 | . | . | 34 740 |
| B | Investitionsgüterproduzenten | 40 | 2 303 | 2 889 | 2 404 | 7 374 | 3 837 | 23 924 | 42 771 |
| GG | Gebrauchsgüterproduzenten | - | . | . | . | . | . | - | . |
| VG | Verbrauchsgüterproduzenten | 69 | . | 1 682 | 753 | . | 4 007 | - | 10 675 |
| EN | Energie | - | - | . | . | - | . | . | . |
| C+D | INSGESAMT | 293 | 6 679 | 8 637 | 6 480 | 13 665 | 16 085 | 44 531 | 96 370 |

6 Betriebe und Beschäftigte im Produzierenden Gewerbe 2003 bis 2006
nach Kreisen und Wirtschaftsabschnitten
Betriebe von Unternehmen mit im Allgemeinen 20 und mehr Beschäftigten

| Landkreis Wirtschaftsabschnitt Insgesamt | Betriebe | | | | Beschäftigte | | | |
|--|-------------|------------|------------|------------|----------------|----------------|----------------|----------------|
| | 2003 | 2004 | 2005 | 2006 | 2003 | 2004 | 2005 | 2006 |
| | Anzahl (MD) | | | | | | | |
| Stadtverband Saarbrücken | | | | | | | | |
| C Bergbau und Gewinnung v. Steinen u. Erden | 6 | 5 | 4 | 3 | . | . | . | . |
| D Verarbeitendes Gewerbe | 140 | 140 | 138 | 131 | . | . | . | . |
| E Energie- und Wasserversorgung | 18 | 17 | 16 | 14 | 2 173 | 1 975 | 2 157 | 2 084 |
| F Baugewerbe | 79 | 76 | 72 | 68 | 2 929 | 2 710 | 2 476 | 2 410 |
| Produzierendes Gewerbe insgesamt | 243 | 238 | 230 | 216 | 36 778 | 33 478 | 32 047 | 31 109 |
| Landkreis Merzig-Wadern | | | | | | | | |
| C Bergbau und Gewinnung v. Steinen u. Erden | 2 | 2 | 2 | 2 | . | . | . | . |
| D Verarbeitendes Gewerbe | 38 | 39 | 39 | 37 | . | . | . | . |
| E Energie- und Wasserversorgung | 3 | 3 | 3 | 3 | . | . | . | . |
| F Baugewerbe | 26 | 22 | 21 | 19 | 1 049 | 895 | 843 | 836 |
| Produzierendes Gewerbe insgesamt | 69 | 66 | 65 | 61 | 9 583 | 9 217 | 8 938 | 8 451 |
| Landkreis Neunkirchen | | | | | | | | |
| C Bergbau und Gewinnung v. Steinen u. Erden | - | - | - | - | - | - | - | - |
| D Verarbeitendes Gewerbe | 55 | 52 | 51 | 53 | 8 468 | 8 047 | 8 013 | 8 277 |
| E Energie- und Wasserversorgung | 5 | 5 | 5 | 5 | 403 | 409 | 442 | 444 |
| F Baugewerbe | 41 | 37 | 37 | 35 | 2 022 | 1 861 | 1 810 | 1 755 |
| Produzierendes Gewerbe insgesamt | 101 | 94 | 93 | 93 | 10 893 | 10 317 | 10 265 | 10 476 |
| Landkreis Saarlouis | | | | | | | | |
| C Bergbau und Gewinnung v. Steinen u. Erden | 7 | 6 | 6 | 6 | . | . | . | . |
| D Verarbeitendes Gewerbe | 118 | 118 | 117 | 113 | . | . | . | . |
| E Energie- und Wasserversorgung | 7 | 7 | 7 | 7 | 358 | 349 | 368 | 382 |
| F Baugewerbe | 31 | 29 | 29 | 28 | 1 311 | 1 224 | 1 133 | 1 030 |
| Produzierendes Gewerbe insgesamt | 163 | 160 | 159 | 154 | 27 925 | 29 532 | 28 924 | 27 983 |
| Saarpfalz-Kreis | | | | | | | | |
| C Bergbau und Gewinnung v. Steinen u. Erden | - | - | - | - | - | - | - | - |
| D Verarbeitendes Gewerbe | 95 | 95 | 93 | 92 | 20 285 | 20 163 | 20 774 | 20 346 |
| E Energie- und Wasserversorgung | 8 | 7 | 7 | 6 | 512 | 486 | 478 | 477 |
| F Baugewerbe | 27 | 28 | 24 | 25 | 1 353 | 1 295 | 1 290 | 1 329 |
| Produzierendes Gewerbe insgesamt | 130 | 130 | 124 | 123 | 22 150 | 21 944 | 22 542 | 22 152 |
| Landkreis St. Wendel | | | | | | | | |
| C Bergbau und Gewinnung v. Steinen u. Erden | 1 | 1 | 1 | 1 | . | . | . | . |
| D Verarbeitendes Gewerbe | 45 | 45 | 45 | 44 | . | . | . | . |
| E Energie- und Wasserversorgung | 2 | 2 | 2 | 2 | . | . | . | . |
| F Baugewerbe | 14 | 12 | 13 | 14 | 758 | 755 | 795 | 805 |
| Produzierendes Gewerbe insgesamt | 62 | 60 | 61 | 61 | 7 450 | 7 304 | 7 318 | 7 489 |
| SAARLAND INSGESAMT | | | | | | | | |
| C Bergbau und Gewinnung v. Steinen u. Erden | 16 | 14 | 13 | 12 | 8 506 | 7 980 | 7 202 | 6 389 |
| D Verarbeitendes Gewerbe | 491 | 489 | 483 | 470 | 93 176 | 91 619 | 90 783 | 89 462 |
| E Energie- und Wasserversorgung | 43 | 41 | 40 | 37 | 3 676 | 3 452 | 3 702 | 3 642 |
| F Baugewerbe | 218 | 204 | 195 | 188 | 9 421 | 8 740 | 8 347 | 8 165 |
| PRODUZIERENDES GEWERBE INSGESAMT | 768 | 748 | 731 | 707 | 114 779 | 111 791 | 110 034 | 107 658 |

**7 Betriebe mit Investitionen und Bruttoanlageinvestitionen im Verarbeitenden Gewerbe sowie im Bergbau
und in der Gewinnung von Steinen und Erden 2005 nach Wirtschaftszweigen
Betriebe von Unternehmen mit 20 und mehr Beschäftigten**

| WZ 2003 Nr. | Wirtschaftsabschnitt Wirtschaftsabteilung Insgesamt | Betriebe mit Investitionen | Bruttoanlageinvestitionen | | | |
|-------------------|--|-------------------------------|--------------------------------------|----------------------------|---|----------------|
| | | | bebaute Grundstücke und Bauten | Grundstücke ohne Bauten | Maschinen und Geschäfts- ausstattung | insgesamt |
| | | Anzahl | 1 000 EUR | | | |
| C | Bergbau und Gewinnung von Steinen und Erden | 12 | 879 | 30 | 20 063 | 20 972 |
| 10 | Kohlenbergbau, Torfgewinnung | 4 | 879 | - | 18 383 | 19 262 |
| 14 | Gewinnung von Steinen und Erden, sonstiger Bergbau | 8 | - | 30 | 1 680 | 1 710 |
| D | Verarbeitendes Gewerbe | 468 | 70 623 | 5 949 | 702 636 | 779 208 |
| 15 | Ernährungsgewerbe | 78 | 8 595 | 1 | 47 708 | 56 304 |
| 17 | Textilgewerbe | 5 | - | - | . | . |
| 18 | Bekleidungsgewerbe | 1 | - | - | . | . |
| 19 | Ledergewerbe | 1 | - | - | . | . |
| 20 | Holzgewerbe (ohne H. v. Möbeln) | 8 | 79 | - | 4 953 | 5 032 |
| 21 | Papiergewerbe | 5 | - | - | . | . |
| 22 | Verlags-, Druckgewerbe, Vervielfältigung | 22 | 4 143 | - | 6 180 | 10 323 |
| 23 | Kokerei, Mineralölverarbeitung, H. v. Brutstoffen | 2 | . | - | . | . |
| 24 | H. v. chemischen Erzeugnissen | 11 | 2 065 | - | 1 537 | 3 602 |
| 25 | H. v. Gummi- und Kunststoffwaren | 24 | 1 438 | - | 23 677 | 25 115 |
| 26 | Glasgewerbe, Keramik, Verarbeitung von Steinen und Erden | 30 | 251 | 31 | 14 495 | 14 777 |
| 27 | Metallerzeugung und -bearbeitung | 22 | 19 151 | 498 | 125 061 | 144 710 |
| 27.1 | Erzeugung von Roheisen, Stahl, Ferrolegierungen | 5 | 5 237 | 4 | 83 675 | 88 916 |
| 27.2 | H. v. Rohren | 5 | 11 222 | 421 | 9 734 | 21 377 |
| 27.5 | Gießereiindustrie | 7 | 2 291 | 73 | 17 608 | 19 972 |
| 28 | H. v. Metallerzeugnissen | 89 | 7 134 | 192 | 41 553 | 48 879 |
| 28.1 | Stahl- und Leichtmetallbau | 26 | 603 | 51 | 7 695 | 8 349 |
| 29 | Maschinenbau | 73 | 9 130 | 5 013 | 61 725 | 75 868 |
| 30 | H. v. Büromaschinen, DV-Geräten und -Einrichtungen | 1 | - | . | . | . |
| 31 | H. v. Geräten der Elektrizitäts- erzeugung, -verteilung | 24 | 6 820 | 108 | 17 197 | 24 125 |
| 32 | Rundfunk-, Fernseh- und Nachrichten- technik | 7 | 111 | - | 811 | 922 |
| 33 | Medizin-, Mess-, Steuer- und Regelungstechnik, Optik | 22 | 348 | - | 12 317 | 12 665 |
| 34 | H. v. Kraftwagen und Kraftwagenteilen | 26 | 9 884 | 105 | 337 690 | 347 679 |
| 35 | Sonstiger Fahrzeugbau | 1 | - | - | . | . |
| 36 | H. v. Möbeln, Schmuck, Musikinstru- menten, Sportgeräten usw. | 12 | 1 299 | - | 2 650 | 3 949 |
| 37 | Recycling | 4 | - | - | 254 | 254 |
| C+D | INSGESAMT | 480 | 71 502 | 5 979 | 722 699 | 800 180 |

**8 Betriebe mit Investitionen und Bruttoanlageinvestitionen im Verarbeitenden Gewerbe sowie im Bergbau
und in der Gewinnung von Steinen und Erden 1980 bis 2005**
Betriebe von Unternehmen mit 20 und mehr Beschäftigten

| Jahr ¹⁾ | Betriebe mit Investitionen | Bruttoanlageinvestitionen | | | |
|--------------------|-------------------------------|--------------------------------------|----------------------------|---|-----------|
| | | bebaute Grundstücke und Bauten | Grundstücke ohne Bauten | Maschinen und Geschäfts- ausstattung | insgesamt |
| | Anzahl | 1 000 EUR | | | |
| 1980 | 513 | 134 126 | 2 846 | 543 575 | 680 547 |
| 1981 | 513 | 150 154 | 4 548 | 478 363 | 633 065 |
| 1982 | 510 | 113 494 | 6 685 | 534 134 | 654 313 |
| 1983 | 500 | 112 408 | 4 266 | 442 327 | 559 001 |
| 1984 | 503 | 92 772 | 2 549 | 470 341 | 565 662 |
| 1985 | 518 | 125 175 | 2 719 | 751 718 | 879 612 |
| 1986 | 514 | 135 697 | 7 180 | 529 723 | 672 601 |
| 1987 | 507 | 121 551 | 3 121 | 551 233 | 675 906 |
| 1988 | 511 | 92 593 | 5 245 | 565 261 | 663 100 |
| 1989 | 537 | 132 847 | 4 726 | 779 280 | 916 854 |
| 1990 | 547 | 160 965 | 9 102 | 915 452 | 1 085 520 |
| 1991 | 566 | 143 595 | 9 264 | 659 651 | 812 509 |
| 1992 | 545 | 123 292 | 6 434 | 627 963 | 757 689 |
| 1993 | 538 | 83 852 | 3 274 | 495 043 | 582 169 |
| 1994 | 506 | 73 098 | 2 617 | 604 774 | 680 490 |
| 1995 | 472 | 77 733 | 4 149 | 618 405 | 700 287 |
| 1996 | 462 | 76 757 | 2 339 | 527 684 | 606 780 |
| 1997 | 460 | 95 805 | 3 060 | 783 336 | 882 201 |
| 1998 | 479 | 227 894 | 2 069 | 1 059 345 | 1 289 307 |
| 1999 | 487 | 65 890 | 1 787 | 746 521 | 814 199 |
| 2000 | 471 | 80 032 | 7 632 | 747 555 | 835 219 |
| 2001 | 489 | 60 151 | 2 330 | 780 124 | 842 605 |
| 2002 | 501 | 64 257 | 1 188 | 963 678 | 1 029 123 |
| 2003 | 498 | 75 299 | 1 339 | 1 341 404 | 1 418 042 |
| 2004 | 485 | 42 143 | 3 074 | 829 410 | 874 627 |
| 2005 | 480 | 71 502 | 5 979 | 722 699 | 800 180 |

1) Ab Berichtsjahr 1995 löst die "Klassifikation der Wirtschaftszweige, Ausgabe 1993 (WZ 93)" die bisherige Klassifikation "Systematik der Wirtschaftszweige im Produzierenden Gewerbe (SYPRO)" ab. Eine Vergleichbarkeit ist nur eingeschränkt möglich.

9 Index der Nettoproduktion für das Produzierende Gewerbe^{*)} 2002 bis 2006
2000 = 100
Originalwert

| WZ 2003 Nr. | Wirtschaftsabschnitt Wirtschaftsabteilung Insgesamt | Gewich- tung in % | 2002 | 2003 | 2004 | 2005 | 2006 | Veränd. 2006 gegen 2005 in % |
|-------------------|--|-------------------------|-------------|--------------|--------------|--------------|--------------|--|
| C | Bergbau und Gewinnung von Steinen und Erden | 1,48 | 92,6 | 89,8 | 94,7 | 75,7 | 61,7 | - 18,5 |
| 10 | Kohlenbergbau, Torfgewinnung | 1,23 | 93,8 | 96,6 | 102,9 | 81,8 | 63,8 | - 22,0 |
| 14 | Gewinnung von Steinen und Erden, sonstiger Bergbau | 0,25 | 78,5 | 56,2 | 54,2 | 45,8 | 51,6 | 12,7 |
| D | Verarbeitendes Gewerbe | 86,99 | 98,5 | 96,2 | 105,7 | 108,9 | 110,9 | 1,8 |
| 15 | Ernährungsgewerbe | 5,30 | 95,5 | 98,6 | 98,9 | 99,7 | 105,6 | 5,9 |
| 17 | Textilgewerbe | 0,35 | 48,4 | 46,2 | 38,5 | 39,0 | 33,8 | - 13,3 |
| 20 | Holzgewerbe (ohne H. v. Möbeln) | 0,80 | 82,0 | 75,0 | 81,3 | 80,8 | 77,1 | - 4,6 |
| 21 | Papiergewerbe | 0,15 | 71,4 | 69,4 | 68,5 | 62,8 | 61,4 | - 2,2 |
| 22 | Verlags-, Druckgewerbe, Vervielfältigung | 1,85 | 93,2 | 94,4 | 115,6 | 93,1 | 93,3 | 0,2 |
| 24 | H. v. chemischen Erzeugnissen | 1,65 | 81,9 | 81,9 | 90,9 | 90,2 | 105,4 | 16,9 |
| 25 | H. v. Gummi- und Kunststoffwaren | 4,72 | 92,1 | 98,7 | 101,3 | 98,8 | 101,5 | 2,7 |
| 26 | Glasgewerbe, H. v. Keramik, Verarbeitung von Steinen und Erden | 3,32 | 109,4 | 88,4 | 93,8 | 91,4 | 100,5 | 10,0 |
| 27 | Metallerzeugung und -bearbeitung | 12,53 | 99,6 | 97,2 | 111,2 | 112,7 | 122,6 | 8,8 |
| 27.1 | Erzeugung von Roheisen, Stahl und Ferrolegierungen | 8,92 | 93,6 | 91,3 | 100,4 | 96,6 | 101,0 | 4,6 |
| 28 | H. v. Metallerzeugnissen | 9,20 | 98,8 | 107,5 | 109,5 | 102,4 | 108,1 | 5,6 |
| 29 | Maschinenbau | 10,11 | 91,3 | 87,1 | 96,9 | 89,7 | 92,5 | 3,1 |
| 31 | H. v. Geräten der Elektrizitäts- erzeugung, -verteilung u. Ä. | 2,40 | 62,9 | 60,4 | 56,2 | 52,3 | 50,2 | - 4,0 |
| 32 | Rundfunk- und Nachrichtentechnik | 0,32 | 84,6 | 153,8 | 179,3 | 204,5 | 150,4 | - 26,5 |
| 33 | Medizin-, Mess-, Steuer- und Regelungstechnik, Optik usw. | 2,75 | 114,7 | 178,0 | 189,3 | 206,1 | 215,7 | 4,7 |
| 34 | H. v. Kraftwagen und -teilen | 29,62 | 102,4 | 91,4 | 106,8 | 117,9 | 114,0 | - 3,3 |
| 36 | H. v. Musikinstrumenten, Sportgeräten usw. | 1,00 | 99,2 | 89,9 | 97,9 | 100,8 | 158,8 | 57,5 |
| 37 | Recycling | 0,11 | 115,8 | 98,6 | 106,9 | 125,4 | 126,0 | 0,5 |
| A | Vorleistungsgüterproduzenten | 30,28 | 91,5 | 97,0 | 104,7 | 105,8 | 110,7 | 4,6 |
| B | Investitionsgüterproduzenten | 46,55 | 101,4 | 96,7 | 108,8 | 114,7 | 113,2 | - 1,3 |
| GG | Gebrauchsgüterproduzenten | 1,93 | 94,5 | 89,6 | 88,6 | 83,1 | 114,5 | 37,8 |
| VG | Verbrauchsgüterproduzenten | 7,94 | 109,9 | 94,3 | 98,5 | 95,5 | 100,2 | 4,9 |
| EN | Energie | 1,77 | . | 93,2 | 97,3 | 81,5 | 68,6 | - 15,8 |
| C+D | Bergbau, Gewinnung von Steinen und Erden und Verarbeitendes Gewerbe | 88,47 | 98,2 | 96,1 | 105,5 | 108,3 | 110,1 | 1,7 |
| E | Energie- und Wasserversorgung | 7,90 | 99,6 | 110,8 | 97,9 | 115,1 | 99,3 | - 13,7 |
| 4010 | Elektrizitätsversorgung | 5,92 | 91,9 | 106,4 | 91,0 | 106,9 | 90,8 | - 15,1 |
| | Vorbereitende Baustellenarbeiten, Hoch- und Tiefbau | 3,63 | 97,4 | 87,8 | 87,7 | 90,9 | 93,9 | 3,3 |
| | PRODUZIERENDES GEWERBE | 100 | 98,2 | 96,9 | 104,2 | 108,5 | 108,6 | 0,1 |

*) Betriebe von Unternehmen mit im Allgemeinen 20 und mehr Beschäftigten.

10 Steinkohlenbergbau 1960 bis 2006 (ohne Privatgruben)
a) Förderung und Produktion

| Jahr | Steinkohle | | | | | Kohlen- bestände insgesamt Ende Dezember ²⁾ | Steinkohlenkoks | | |
|------|--------------------------|----------------------------|---|-----------------------------------|--------------------------|--|-------------------------|-------------------------------|------------|
| | verwertbare Förderung | tatsächliche Fördertage | Förderung ¹⁾ je tatsäch- lichem Fördertag | Jahresschichtleistung | | | Produktion insgesamt | Zechen- koks ³⁾ | Hüttenkoks |
| | | | | Gruben- betriebe unter Tage | bergbauliche Betriebe | | | | |
| | 1 000 t | Anzahl | 1 000 t | kg/Mannschicht | | 1 000 t | | | |
| 1960 | 16 233,7 | 285,99 | 56,8 | 2 013 | 1 586 | 1 391,8 | 5 034,1 | 1 533,4 | 3 500,7 |
| 1965 | 14 196,8 | 298,21 | 47,6 | 2 740 | 2 215 | 1 352,3 | 4 201,9 | 1 211,3 | 2 990,6 |
| 1970 | 10 544,1 | 288,05 | 36,6 | 3 632 | 2 922 | 688,7 | 5 058,9 | 1 899,5 | 3 159,4 |
| 1975 | 8 974,6 | 253,86 | 35,4 | 4 060 | 3 238 | 1 422,2 | 3 867,2 | 1 457,6 | 2 409,6 |
| 1980 | 10 128,5 | 251,63 | 40,3 | 4 647 | 3 706 | 950,5 | 3 563,8 | 1 429,6 | 2 134,2 |
| 1985 | 10 714,4 | 248,82 | 43,1 | 5 084 | 4 046 | 1 150,0 | 3 301,4 | 1 440,2 | 1 861,2 |
| 1990 | 9 668,7 | 243,95 | 39,9 | 6 139 | 4 759 | 1 555,3 | 2 477,8 | 1 069,1 | 1 408,7 |
| 1995 | 8 175,5 | 248,98 | 32,8 | 6 513 | 5 159 | 1 399,3 | 2 002,6 | 641,2 | 1 361,4 |
| 1999 | 6 403,4 | 250,93 | 25,7 | 7 102 | 5 709 | 1 148,7 | 1 478,0 | 232,6 | 1 245,4 |
| 2000 | 5 736,3 | 245,12 | 23,5 | 8 142 | 6 579 | 770,7 | 1 275,9 | - | 1 274,9 |
| 2001 | 5 296,4 | 245,29 | 21,7 | 7 175 | 6 639 | 1 005,1 | 1 239,8 | - | 1 238,8 |
| 2002 | 5 364,4 | 245,03 | 21,9 | 7 921 | 6 682 | 1 335,9 | 1 137,9 | - | 1 137,9 |
| 2003 | 5 622,0 | 246,30 | 23,0 | 8 463 | 6 552 | 1 670,1 | 1 081,5 | - | 1 081,5 |
| 2004 | 6 014,1 | 251,88 | 24,1 | 9 701 | 7 212 | 1 554,0 | 1 031,2 | - | 1 031,2 |
| 2005 | 4 730,5 | 249,00 | 19,0 | 10 027 | 7 617 | 1 017,4 | 978,4 | - | 978,4 |
| 2006 | 3 628,9 | 247,00 | 14,7 | 9 415 | 7 185 | 1 160,3 | 996,5 | - | 996,5 |

- Mengenangaben gemäß den Richtlinien der Statistik der Kohlenwirtschaft e.V. in Essen. Durch Umstrukturierungen im Bergbau (DSK - Deutsche Steinkohle AG) ist die Vergleichbarkeit der Förderung mit Zeiträumen vor 1998 eingeschränkt. -

1) Monatsdurchschnitt. 2) Ohne Schlammeiher. 3) Einschließlich Lohnverkokung.

b) Absatz

| Jahr | Absatz von Steinkohle insgesamt | Davon | | | | | | |
|------|---------------------------------|----------------------------|-----------------------------|---------------------------|------------------------|------------------------------|------------|---------------|
| | | Selbstverbrauch der Gruben | Einsatz der Zechenkokereien | Fremdabsatz ²⁾ | davon | | | |
| | | | | | Saarland ²⁾ | übriges Inland ¹⁾ | Frankreich | andere Länder |
| | 1 000 t | | | | | | | |
| 1960 | 16 249,6 | 891,9 | 2 005,5 | 11 962,4 | 4 826,9 | 3 566,8 | 3 144,9 | 423,9 |
| 1965 | 13 407,4 | 631,6 | 1 533,3 | 9 551,6 | 4 285,1 | 2 386,1 | 2 796,9 | 83,5 |
| 1970 | 12 593,0 | 398,1 | 2 508,2 | 7 482,2 | 3 447,4 | 2 149,2 | 1 831,9 | 53,7 |
| 1975 | 8 989,6 | 195,8 | 1 695,9 | 5 880,4 | 3 393,7 | 1 267,3 | 1 213,7 | 5,7 |
| 1980 | 10 854,1 | 140,2 | 1 656,9 | 7 126,3 | 3 975,6 | 1 844,6 | 1 267,2 | 38,9 |
| 1985 | 11 887,7 | 70,6 | 1 130,5 | 8 782,2 | 5 222,0 | 3 069,1 | 431,0 | 60,1 |
| 1990 | 10 431,4 | 33,9 | 985,7 | 7 861,4 | 4 814,7 | 2 495,6 | 536,9 | 14,2 |
| 1995 | 8 405,3 | 18,6 | 566,8 | 6 500,6 | 4 207,1 | 2 292,5 | 0,9 | - |
| 1999 | 7 108,5 | - | 282,6 | 6 825,9 | 5 174,5 | 1 516,8 | - | - |
| 2000 | 6 078,8 | - | - | 6 078,8 | 4 949,4 | 1 129,4 | 10,9 | - |
| 2001 | 4 975,8 | - | - | 4 975,8 | 4 597,4 | 378,4 | - | - |
| 2002 | 5 003,8 | - | - | 5 003,8 | 4 610,4 | 393,4 | - | - |
| 2003 | 5 340,0 | - | - | 5 340,0 | 4 620,8 | 719,2 | - | - |
| 2004 | 6 094,2 | - | - | 6 094,2 | 4 597,4 | 1 496,8 | - | - |
| 2005 | 5 324,9 | - | - | 5 324,9 | 4 489,1 | 835,8 | - | - |
| 2006 | 3 392,4 | - | - | 3 392,4 | 3 215,3 | 177,1 | - | - |

1) Einschließlich Gesamtabsatz an die Deutsche Bundesbahn und Werkslieferungen. 2) Ab Januar 1996 wird der Absatz an die "Grubenkraftwerke" als Fremdsatz verbucht.

11 Eisen schaffende Industrie *) 1960 bis 2006

| Jahr | Roheisen | Rohstahl ¹⁾ | Walzstahl- fertig- erzeugnisse ²⁾ | Hochöfen ³⁾ | Konverter | | | |
|------|----------|------------------------|--|-----------------------------------|----------------------|-------------------------|-------------------------|-------------|
| | | | | | Thomas- Konverter | Blasstahl- Konverter | Siemens- Martin-Öfen | Elektroöfen |
| | 1 000 t | | | in Betrieb am Ende des Zeitraumes | | | | |
| 1960 | 3 308,9 | 3 779,3 | 2 686,6 | 25 | 17 | - | 13 | 4 |
| 1965 | 3 669,4 | 4 214,9 | 3 067,3 | 21 | 16 | 1 | 13 | 5 |
| 1970 | 4 588,8 | 5 412,8 | 3 580,6 | 16 | 14 | 3 | 11 | 4 |
| 1975 | 4 081,3 | 4 649,8 | 3 344,3 | 11 | 5 | 9 | 6 | 4 |
| 1980 | 4 333,9 | 4 858,6 | 3 308,4 | 13 | - | 9 | 1 | 3 |
| 1985 | 4 257,2 | 4 665,7 | 3 526,7 | 10 | - | 4 | - | 3 |
| 1990 | 3 818,6 | 4 410,8 | 3 109,5 | 5 | - | 5 | - | 4 |
| 1995 | 3 677,6 | 4 418,3 | 3 111,4 | 5 | - | 4 | - | 3 |
| 1999 | 3 617,0 | 4 264,2 | 3 043,1 | 2 | - | 4 | - | 4 |
| 2000 | 4 050,8 | 4 958,5 | 3 571,8 | 2 | - | 4 | - | 5 |
| 2001 | 3 972,4 | 4 835,7 | 3 414,4 | 2 | - | 4 | - | 5 |
| 2002 | 3 832,5 | 4 731,6 | 3 380,4 | 2 | - | 4 | - | 4 |
| 2003 | 3 892,5 | 4 992,3 | 3 560,8 | 2 | - | 4 | - | 4 |
| 2004 | 4 397,4 | 5 616,1 | 3 822,0 | 2 | - | 4 | - | 3 |
| 2005 | 4 135,0 | 5 273,2 | 3 620,4 | 2 | - | 4 | - | 3 |
| 2006 | 4 346,9 | 5 435,0 | 3 893,0 | 2 | - | 4 | - | 3 |

*) Quelle: Statistisches Bundesamt, Außenstelle Düsseldorf. 1) Einschließlich Flüssigstahl. 2) Gemäß Montanvertrag (ohne nahtlose Stahlröhren einschließlich Röhrenrund- und Vierkantstahl). 3) Quelle: Verband der Saarhütten.

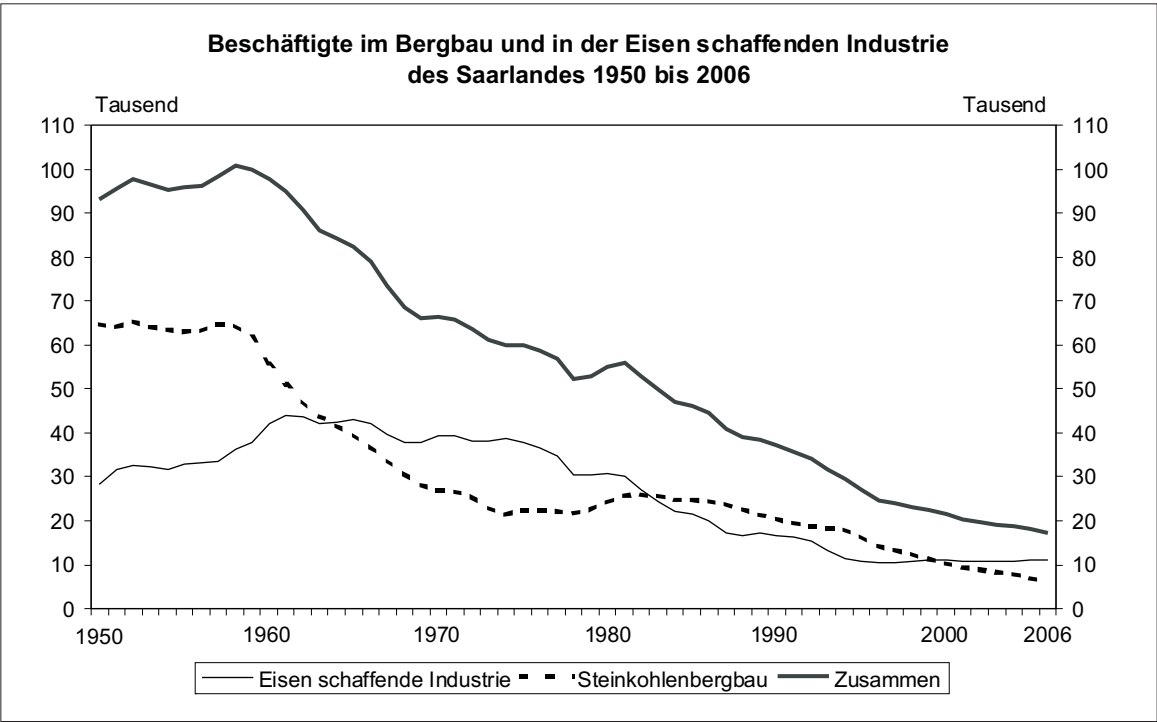

B. Handwerk

Im Rahmen der amtlichen Wirtschaftsstatistik wird das Handwerk vor allem durch die in mehrjährigen Abständen durchgeführte Handwerkszählung sowie die vierteljährliche repräsentative Handwerksberichterstattung erfasst. Als Handwerk gelten alle gewerblichen Betriebe, deren Inhaber nach § 6 der Handwerksordnung in der Handwerksrolle eingetragen sind, unabhängig von ihrer Größe und dem Schwerpunkt ihrer wirtschaftlichen Tätigkeit. Hierdurch bedingt umfasst das Handwerk insbesondere Betriebe der Wirtschaftsabteilungen Verarbeitendes Gewerbe, Baugewerbe, Handel und Dienstleistungen.

Das Handwerk ist in größeren Zeitabständen Gegenstand besonderer Zählungen, bei denen die für die Struktur der Handwerksbetriebe wesentlichen Daten ermittelt werden. Bundesweit wurden bisher Handwerkszählungen am 31. Mai 1963, am 31. März 1968, am 31. März 1977 und zuletzt am 31. März 1995 durchgeführt.

Die vierteljährliche Handwerksberichterstattung baut als Stichprobenerhebung auf der Handwerkszählung 1995 auf. Ihre Ergebnisse werden in Form von Messziffern bis 1998 auf der Basis 1994 veröffentlicht. Danach wurde auf die Basis 1998 umgestellt. Die Messzahlen beziehen sich seit 2004 auf das Basisjahr 2003.

Beschäftigte: Tätige Inhaber und tätige Mitinhaber, mithelfende Familienangehörige und alle Personen, die in einem arbeitsrechtlichen Verhältnis zum Betrieb stehen (Arbeiter, Angestellte, Auszubildende), seit 2002 einschließlich Heimarbeiter.

Umsatz: Gesamtbetrag der abgerechneten Lieferungen und Leistungen an Dritte (ohne Umsatzsteuer), unabhängig vom Zahlungseingang, einschließlich des Eigenverbrauchs.

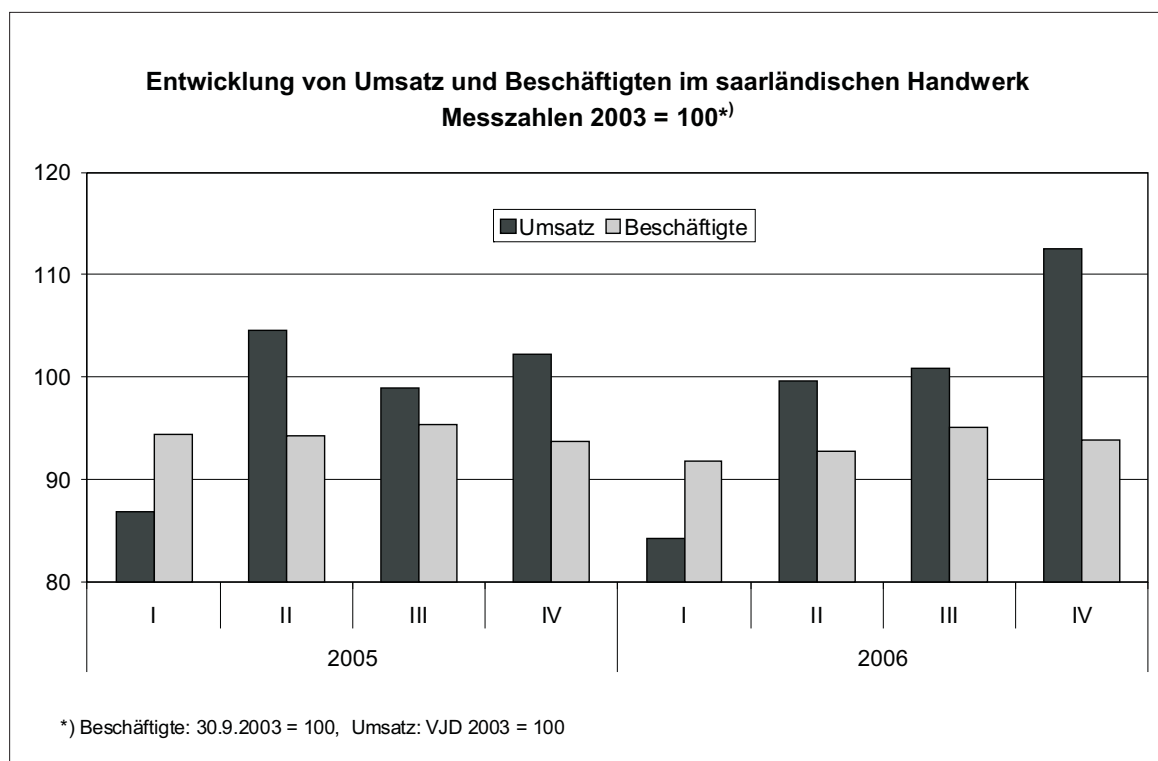

Kapitel XII Produzierendes Gewerbe - B. Handwerk

1 Beschäftigte und Umsatz in Handwerksunternehmen 2005 und 2006 nach ausgewählten Wirtschaftszweigen - Messzahlen und Veränderungsraten -

| Nr. der Klassifikation ¹⁾ | Wirtschaftszweig | Beschäftigte | | | Umsatz ²⁾ | | |
|--------------------------------------|---|-----------------|----------------|------------------------------|----------------------|-------------|------------------------------|
| | | 2006 | 2005 | Veränd. 2006 gegen-über 2005 | 2006 | 2005 | Veränd. 2006 gegen-über 2005 |
| | | 30.9.2003 = 100 | | % | 2003 = 100 | | % |
| | INSGESAMT | 93,3 | 94,5 | - 1,3 | 99,3 | 98,1 | 1,2 |
| | davon | | | | | | |
| D | Verarbeitendes Gewerbe | 97,8 | 97,2 | 0,7 | 100,8 | 97,0 | 3,9 |
| | darunter | | | | | | |
| 15 | Ernährungsgewerbe | 104,4 | 101,2 | 3,2 | 101,9 | 99,4 | 2,5 |
| | darunter | | | | | | |
| 15.1 | Schlachten und Fleischverarbeitung | 93,2 | 94,1 | - 1,0 | 106,6 | 99,5 | 7,1 |
| 15.81 | Herstellung von Backwaren (ohne Dauerbackwaren) | 111,2 | 105,4 | 5,5 | 108,2 | 106,7 | 1,4 |
| 20 | Holzgewerbe (ohne H. v. Möbeln) | 97,6 | 100,2 | - 2,6 | 101,4 | 89,9 | 12,7 |
| 26 | Glasgewerbe, H. v. Keramik, Verarbeitung von Steinen und Erden | (91,4) | (91,4) | - | (105,4) | (97,9) | (+ 7,7) |
| 28 | H. v. Metallerzeugnissen | 89,1 | 90,7 | - 1,7 | 93,0 | 90,3 | 3,0 |
| | darunter | | | | | | |
| 28.1 | Stahl- und Leichtmetallbau | (86,0) | (87,8) | (- 2,1) | 87,2 | 84,8 | 2,9 |
| 28.5 | Oberflächenveredlung, Wärmebehandlung, Mechanik a.n.g. | (90,2) | (89,7) | (+ 0,5) | / | / | / |
| 29 | Maschinenbau | 95,4 | 95,3 | 0,1 | 103,5 | 98,1 | 5,5 |
| 33 | Medizin-, Mess-, Steuer- und Regelungstechnik, Optik, H. v. Uhren | (87,5) | (93,4) | (- 6,3) | (65,7) | (64,3) | (+ 2,2) |
| 36 | H. v. Möbeln, Schmuck, Musikinstrumenten, Sportgeräten, Spielwaren und sonstigen Erzeugnissen | 92,6 | 90,2 | 2,6 | (101,3) | (90,6) | (+ 11,8) |
| F | Baugewerbe | 85,5 | 86,6 | - 1,2 | 98,8 | 91,8 | 7,6 |
| | darunter | | | | | | |
| 45.1/45.2 | Vorbereitende Baustellenarbeiten, Hoch- und Tiefbau | 78,8 | 79,5 | - 0,8 | 92,9 | 86,7 | 7,2 |
| 45.3 | Bauinstallation | 95,5 | 96,6 | - 1,2 | 114,7 | 104,8 | 9,5 |
| | darunter | | | | | | |
| 45.31 | Elektroinstallation | 87,3 | 92,1 | - 5,2 | 105,2 | 104,9 | 0,2 |
| 45.33 | Klempnerei, Gas-, Wasser-, Heizungs- und Lüftungsinstallation | 101,1 | 98,8 | 2,4 | 119,2 | 101,1 | 17,9 |
| 45.4 | sonstiges Ausbaugewerbe | 84,6 | 86,6 | - 2,3 | 88,6 | 85,0 | 4,2 |
| | darunter | | | | | | |
| 45.41 | Stuckateurgewerbe, Gipserei und Verputzerei | 79,8 | 87,4 | - 8,7 | / | / | / |
| 45.42 | Bautischlerei und -schlosserei | / | / | / | / | / | / |
| 45.44 | Maler- und Glasergewerbe | 98,6 | 99,2 | - 0,6 | 114,1 | 106,3 | 7,3 |
| | darunter | | | | | | |
| 45.44.1 | Maler- und Lackierergewerbe | 98,2 | 98,8 | - 0,7 | (114,3) | (106,5) | (+ 7,3) |
| G | Handel; Instandhaltung und Reparatur von Kfz und Gebrauchsgütern | (96,2) | (100,1) | (- 3,9) | / | / | / |
| | darunter | | | | | | |
| 50 | Kfz-Handel; Instandhaltung und Reparatur von Kfz; Tankstellen | / | / | / | / | / | / |
| | darunter | | | | | | |
| 50.1 | Handel mit Kraftwagen | / | / | / | / | / | / |
| 50.2 | Instandhaltung und Reparatur von Kraftwagen | 84,8 | 87,6 | - 3,1 | (70,5) | (74,5) | (- 5,4) |
| 52 | Einzelhandel (ohne Handel mit Kfz und ohne Tankstellen); Reparatur von Gebrauchsgütern | 82,6 | 94,0 | - 12,1 | (75,2) | (89,0) | (- 15,5) |
| | darunter | | | | | | |
| 52.4 | sonstiger Facheinzelhandel (in Verkaufsräumen) | 82,5 | 92,6 | - 10,9 | / | / | / |
| 52.7 | Reparatur von Gebrauchsgütern | 104,6 | 82,8 | 26,4 | 83,4 | 70,3 | 18,7 |
| 93 | Erbringung von sonstigen Dienstleistungen | 98,0 | 98,0 | - | 101,0 | 101,3 | - 0,3 |
| | darunter | | | | | | |
| 93.02 | Frisör und Kosmetiksalons | 98,4 | 98,4 | 0,0 | 102,6 | 102,9 | - 0,3 |

1) Klassifikation der Wirtschaftszweige, Ausgabe 2003 (WZ 2003). 2) Ohne Umsatzsteuer.

2 Beschäftigte und Umsatz in Handwerksunternehmen 2005 und 2006 nach ausgewählten Gewerbebezügen

- Messzahlen und Veränderungsraten -

| Nr. der Klassifikation ¹⁾ | Gewerbebezweig | Beschäftigte | | | Umsatz ²⁾ | | |
|--------------------------------------|--|-----------------|--------------|------------------------------|----------------------|--------------|------------------------------|
| | | 2006 | 2005 | Veränd. 2006 gegen-über 2005 | 2006 | 2005 | Veränd. 2006 gegen-über 2005 |
| | | 30.9.2003 = 100 | | % | 2003 = 100 | | % |
| | INSGESAMT | 93,3 | 94,5 | - 1,3 | 99,3 | 98,1 | 1,2 |
| | davon | | | | | | |
| | I Bauhauptgewerbe | 79,2 | 80,8 | - 1,9 | 90,4 | 86,9 | 3,9 |
| | darunter | | | | | | |
| 001, 005 | Maurer und Betonbauer, Straßenbauer | 75,2 | 77,1 | - 2,5 | 86,2 | 84,6 | 1,9 |
| 003 | Zimmerer | 57,4 | 46,8 | 22,6 | 80,0 | 49,6 | 61,3 |
| 004 | Dachdecker | 90,1 | 92,8 | - 2,8 | 105,5 | 103,5 | 2,0 |
| 008 | Steinmetzen und Steinbildhauer | 86,8 | 90,2 | - 3,8 | 98,9 | 96,9 | 2,0 |
| | II Ausbaugewerbe | 93,5 | 95,7 | - 2,3 | 110,2 | 104,6 | 5,3 |
| | darunter | | | | | | |
| 009 | Stuckateure | 85,5 | 92,6 | - 7,7 | 91,4 | 95,7 | - 4,6 |
| 010 | Maler und Lackierer | 93,3 | 93,8 | - 0,5 | 106,4 | 100,8 | 5,5 |
| 023, 024 | Klempner; Installateur und Heizungsbauer | 102,2 | 103,7 | - 1,5 | 129,2 | 115,7 | 11,6 |
| 025 | Elektrotechniker | 91,9 | 94,4 | - 2,6 | 107,7 | 106,1 | 1,5 |
| 027 | Tischler | 93,6 | 97,6 | - 4,1 | 98,6 | 99,2 | - 0,7 |
| 039 | Glaser | 124,0 | 118,4 | 4,7 | 132,0 | 114,7 | 15,1 |
| | III Handwerke für den gewerblichen Bedarf | 95,9 | 96,1 | - 0,2 | 100,8 | 96,4 | 4,6 |
| | darunter | | | | | | |
| 013 | Metallbauer | 89,3 | 91,7 | - 2,5 | 95,8 | 97,0 | - 1,3 |
| 016 | Feinwerkmechaniker | 100,5 | 99,0 | 1,5 | 106,8 | 97,4 | 9,5 |
| 019 | Informationstechniker | 100,7 | 98,4 | 2,2 | 98,1 | 95,7 | 2,6 |
| 021 | Landmaschinenmechaniker | 88,5 | 90,8 | - 2,5 | 126,0 | 110,0 | 14,5 |
| | IV Kraftfahrzeuggewerbe | 94,4 | 98,3 | - 3,9 | 95,0 | 98,7 | - 3,8 |
| | darunter | | | | | | |
| 020 | Kraftfahrzeugtechniker | 96,3 | 100,3 | - 3,9 | 95,5 | 99,6 | - 4,2 |
| | V Nahrungsmittelgewerbe | 104,6 | 101,6 | 2,9 | 115,8 | 113,1 | 2,3 |
| | darunter | | | | | | |
| 030 | Bäcker | 109,2 | 104,1 | 4,9 | 98,6 | 100,1 | - 1,6 |
| 031 | Konditoren | 112,7 | 118,4 | - 4,8 | 103,5 | 102,1 | 1,4 |
| 032 | Fleischer | 94,7 | 94,7 | - 0,1 | 135,8 | 128,4 | 5,8 |
| | VI Gesundheitsgewerbe | 89,1 | 94,3 | - 5,5 | 76,5 | 79,9 | - 4,2 |
| | darunter | | | | | | |
| 033 | Augenoptiker | 87,7 | 86,3 | 1,6 | 73,4 | 72,2 | 1,7 |
| 037 | Zahntechniker | 90,9 | 96,9 | - 6,1 | 73,8 | 73,7 | 0,1 |
| 038 | VII Frisörgewerbe | 98,2 | 98,3 | - 0,1 | 102,3 | 102,9 | - 0,5 |

1) Verzeichnis der Gewerbe, die als zulassungspflichtige Handwerke betrieben werden können (laut Anlage A der Handwerksordnung; ab 01.01.2004). 2) Ohne Umsatzsteuer.

Verzeichnis der Gewerbe, die als zulassungspflichtige Handwerke betrieben werden können

(laut Anlage A der seit 01.01.2004 gültigen Handwerksordnung)

| Nr. | Gewerbe | Nr. | Gewerbe |
|--|--|-----|-----------------------------------|
| I Bauhauptgewerbe | | | |
| 1 | Maurer und Betonbauer | 7 | Brunnenbauer |
| 3 | Zimmerer | 8 | Steinmetzen und Steinbildhauer |
| 4 | Dachdecker | 11 | Gerüstbauer |
| 5 | Straßenbauer | 12 | Schornsteinfeger |
| II Ausbaugewerbe | | | |
| 2 | Ofen- und Luftheizungsbauer | 24 | Installateure und Heizungsbauer |
| 6 | Wärme-, Kälte- und Schallschutzisolierer | 25 | Elektrotechniker |
| 9 | Stuckateure | 27 | Tischler |
| 10 | Maler und Lackierer | 39 | Glaser |
| 23 | Klempner | | |
| III Handwerke für den gewerblichen Bedarf | | | |
| 13 | Metallbauer | 22 | Büchsenmacher |
| 14 | Chirurgiemechaniker | 26 | Elektromaschinenbauer |
| 16 | Feinwerkmechaniker | 28 | Boots- und Schiffsbauer |
| 18 | Kälteanlagenbauer | 29 | Seiler |
| 19 | Informationstechniker | 40 | Glasbläser und Glasapparatebauer |
| 21 | Landmaschinentechniker | | |
| IV Kraftfahrzeuggewerbe | | | |
| 15 | Karosserie- und Fahrzeugbauer | 20 | Kraftfahrzeugtechniker |
| 17 | Zweiradmechaniker | 41 | Vulkaniseure und Reifenmechaniker |
| V Nahrungsmittelgewerbe | | | |
| 30 | Bäcker | 32 | Fleischer |
| 31 | Konditoren | | |
| VI Gesundheitsgewerbe | | | |
| 33 | Augenoptiker | 36 | Orthopädienschuhmacher |
| 34 | Hörgeräteakustiker | 37 | Zahntechniker |
| 35 | Orthopädietechniker | | |
| VII Frisörgewerbe | | | |
| 38 | Frisöre | | |

C. Energiewirtschaft

Vorbemerkung

Die vorliegenden Angaben über die Energiewirtschaft beruhen auf regelmäßigen Erhebungen gemäß des Gesetzes über die Statistik im Produzierenden Gewerbe und Gesetz über Energiestatistiken. Sie betreffen im ersten Teil die Elektrizitätserzeugung, im zweiten Teil die betrieblichen Verhältnisse im Bereich der Energie- und Wasserversorgung.

1 Stromerzeugung der Kraftwerke der allgemeinen Versorgung im Saarland 2005 und 2006

| Merkmal | 2005 | 2006 | Veränderung 2006 zu 2005 |
|---|-------------------|-------------------|-----------------------------|
| | MWh | | % |
| Brutto-Stromerzeugung | 12 510 669 | 10 711 458 | - 14,4 |
| davon | | | |
| Wasserkraft | 51 123 | 63 394 | + 24,0 |
| Windkraft | 67 372 | 84 787 | + 25,8 |
| übrige erneuerbare Energien ¹⁾ | 32 449 | 9 571 | - 70,5 |
| Wärmekraft | 12 117 308 | 10 302 553 | - 15,0 |
| davon | | | |
| Steinkohlen | 11 463 662 | 9 377 238 | - 18,2 |
| sonstige Braunkohlenprodukte | 17 413 | 13 863 | - 20,4 |
| Heizöl, Dieselkraftstoff | 42 751 | 49 598 | + 16,0 |
| Erdgas, Erdölgas | 160 901 | 323 728 | + 101,2 |
| übrige hergestellte Gase ²⁾ | 432 581 | 538 126 | + 24,4 |
| sonstige Energieträger ³⁾ | 242 417 | 251 153 | + 3,6 |
| Eigenverbrauch | 1 041 777 | 855 392 | - 17,9 |
| Netto-Stromerzeugung | 11 468 892 | 9 856 066 | - 14,1 |
| davon | | | |
| Wasserkraft | 49 175 | 61 737 | + 25,5 |
| Windkraft | 67 360 | 84 766 | + 25,8 |
| übrige erneuerbare Energien ¹⁾ | 29 376 | 8 763 | - 70,2 |
| Wärmekraft | 11 129 872 | 9 501 981 | - 14,6 |
| sonstige Energieträger ³⁾ | 193 109 | 198 819 | + 3,0 |

1) Holz, Stroh, Klär-, Deponiegas u.Ä. 2) Grubenmethan-, Kokereigas. 3) Klärschlamm, Abfall, sonstige Energieträger.

2 Primärenergieverbrauch

| Jahr | Primärenergieverbrauch (PEV) | | PEV nach Energie | | | |
|--------------------|------------------------------|----------------|------------------|------------|-----------|-------------------|
| | insgesamt | dar. Gewinnung | Steinkohle | Braunkohle | Mineralöl | Gas ¹⁾ |
| | 1 000 t SKE | | | | | |
| 1980 | 11 088,0 | 10 850,5 | 8 195,9 | 23,6 | 2 802,9 | 761,4 |
| 1981 | 10 980,6 | 11 505,1 | 8 038,3 | 78,7 | 2 671,2 | 803,5 |
| 1982 | 10 333,7 | 11 741,7 | 7 297,0 | 52,3 | 2 651,2 | 813,3 |
| 1983 | 10 264,6 | 10 690,8 | 7 950,1 | 42,9 | 2 497,3 | 811,7 |
| 1984 | 10 350,1 | 11 006,8 | 8 110,4 | 45,7 | 2 675,2 | 817,2 |
| 1985 | 10 707,8 | 11 480,8 | 8 181,7 | 42,9 | 2 829,8 | 784,5 |
| 1986 | 10 322,9 | 11 305,6 | 7 365,4 | 47,8 | 3 148,3 | 782,4 |
| 1987 | 10 132,4 | 11 516,0 | 7 238,1 | 41,4 | 2 945,6 | 887,4 |
| 1988 | 10 129,7 | 10 731,3 | 7 522,2 | 27,6 | 2 797,2 | 865,7 |
| 1989 ⁴⁾ | 9 916,0 | 10 272,9 | 7 355,7 | 18,3 | 2 644,5 | 929,4 |
| 1989 ⁴⁾ | 9 032,1 | 9 222,3 | 6 509,2 | 18,3 | 2 644,5 | 891,9 |
| 1989 ⁴⁾ | 8 996,1 | 9 214,2 | 6 509,2 | 18,3 | 2 644,5 | 894,8 |
| 1990 | 8 622,7 | 9 342,8 | 6 057,6 | 16,7 | 2 641,6 | 987,8 |
| 1991 | 9 024,6 | 9 061,9 | 6 808,5 | 14,9 | 2 672,4 | 917,8 |
| 1992 | 9 031,3 | 8 704,8 | 6 446,4 | 14,8 | 2 538,2 | 1 107,0 |
| 1993 | 8 907,4 | 8 349,7 | 6 448,0 | 13,5 | 2 295,9 | 1 145,7 |
| 1994 | 9 266,2 | 8 052,3 | 6 860,5 | 15,7 | 2 225,6 | 1 168,9 |
| 1995 ⁶⁾ | 9 357,4 | 7 993,2 | 6 443,3 | 15,8 | 2 033,3 | 1 198,7 |
| 1996 | 9 498,6 | 7 214,9 | 6 446,1 | 25,3 | 2 042,5 | 1 338,8 |
| 1997 | 8 996,4 | 7 101,3 | 5 842,7 | 21,6 | 2 023,3 | 1 294,5 |
| 1998 | 9 401,8 | 7 893,6 | 6 626,8 | 26,5 | 2 021,1 | 1 148,3 |
| 1999 | 8 981,9 | 7 911,5 | 6 255,5 | 20,4 | 1 948,2 | 1 120,0 |
| 2000 | 9 249,4 | 7 152,3 | 6 454,9 | 17,1 | 1 990,5 | 1 084,8 |
| 2001 | 9 142,1 | 6 041,2 | 6 269,6 | 25,1 | 2 017,7 | 1 170,3 |
| 2002 | 9 243,5 | 6 130,3 | 6 152,9 | 21,2 | 1 902,0 | 1 356,1 |

1) Positiver Wert - Importsaldo, negativer Wert - Exportsaldo. 2) Bis 1995 Bruttoinlandsprodukt in Preisen von 1991; ab 1995 in Preisen von 1995. 3) Bis 1994 nur 03.10.1990. 6) Ab 1995 Berechnung nach der Wirkungsgradmethode.

3 Betriebe, Beschäftigte, geleistete Arbeiterstunden und Bruttolohn- und -gehaltsumme der Energie- und Wasserversorgung 2003 bis 2006 nach Wirtschaftszweigen

Betriebe von Unternehmen der öffentlichen Energie- und Wasserversorgung mit 20 und mehr Beschäftigten

| Wirtschaftszweig Insgesamt | Jahr | Betriebe | Beschäftigte insgesamt | Geleistete Stunden ¹⁾ | Löhne und Gehälter |
|-------------------------------|------|-------------|---------------------------|-------------------------------------|-----------------------|
| | | Anzahl (MD) | | 1 000 | 1 000 EUR |
| Elektrizitätsversorgung | 2003 | 21 | 2 497 | 4 129 | 115 973 |
| | 2004 | 21 | 2 305 | 3 805 | 107 155 |
| | 2005 | 21 | 2 260 | 3 709 | 106 351 |
| | 2006 | 21 | 2 335 | 3 791 | 112 544 |
| Gasversorgung | 2003 | 5 | 256 | 495 | 12 844 |
| | 2004 | 5 | 243 | 465 | 12 871 |
| | 2005 | 5 | 207 | 377 | 10 798 |
| | 2006 | 4 | 192 | 338 | 9 779 |
| Fernwärmeversorgung | 2003 | 13 | 715 | 1 168 | 30 810 |
| | 2004 | 11 | 695 | 1 127 | 30 715 |
| | 2005 | 10 | 1 017 | 1 616 | 41 708 |
| | 2006 | 8 | 893 | 1 421 | 35 763 |
| Wasserversorgung | 2003 | 4 | 208 | 367 | 6 966 |
| | 2004 | 4 | 209 | 373 | 6 960 |
| | 2005 | 4 | 218 | 377 | 7 167 |
| | 2006 | 4 | 223 | 367 | 7 337 |
| INSGESAMT | 2003 | 43 | 3 676 | 6 159 | 166 593 |
| | 2004 | 41 | 3 452 | 5 770 | 157 701 |
| | 2005 | 40 | 3 702 | 6 079 | 166 024 |
| | 2006 | 37 | 3 642 | 5 917 | 165 423 |

1) Ab Januar 2002 werden die geleisteten Stunden aller Lohn- und Gehaltsempfänger erhoben.

1980 bis 2002

| trägern | | | PEV je Einwohner | | PEV je 1 000 EUR BIP ²⁾ | | Jahr |
|--|---------------------|----------|------------------|----------------------------|------------------------------------|----------------------------|--------------------|
| erneuerbare Energieträger ³⁾ | Strom ¹⁾ | sonstige | Saarland | Bundesgebiet ⁵⁾ | Saarland | Bundesgebiet ⁵⁾ | |
| 1 000 t SKE | | | t SKE | | | | |
| 6,1 | - 736,0 | 34,1 | 10,4 | 6,34 | 0,72 | 0,37 | 1980 |
| 1,1 | - 648,1 | 35,9 | 10,3 | 6,06 | 0,70 | 0,37 | 1981 |
| - | - 514,3 | 38,2 | 9,8 | 5,87 | 0,67 | 0,35 | 1982 |
| 0,7 | - 1 065,6 | 27,5 | 9,8 | 5,95 | 0,65 | 0,35 | 1983 |
| 4,4 | - 1 440,6 | 137,8 | 9,9 | 6,16 | 0,65 | 0,35 | 1984 |
| 4,9 | - 1 248,1 | 112,1 | 10,2 | 6,31 | 0,65 | 0,35 | 1985 |
| 11,6 | - 1 265,5 | 232,9 | 9,9 | 6,33 | 0,63 | 0,35 | 1986 |
| 18,6 | - 1 155,2 | 156,6 | 9,8 | 6,33 | 0,61 | 0,33 | 1987 |
| 19,1 | - 1 291,2 | 189,1 | 9,6 | 6,32 | 0,59 | 0,33 | 1988 |
| 16,4 | - 1 243,4 | 195,4 | 9,3 | 6,11 | 0,55 | 0,31 | 1989 ⁴⁾ |
| 16,4 | - 1 243,4 | 195,4 | 8,5 | 6,11 | 0,51 | 0,31 | 1989 ⁴⁾ |
| 16,4 | - 1 243,4 | 156,4 | 8,5 | 6,17 | 0,51 | 0,31 | 1989 ⁴⁾ |
| 16,6 | - 1 262,2 | 164,7 | 8,1 | 6,20 | 0,47 | 0,31 | 1990 |
| 14,5 | - 1 531,4 | 127,7 | 8,4 | 6,17 | 0,40 | 0,29 | 1991 |
| 18,6 | - 1 203,6 | 110,1 | 8,4 | 5,97 | 0,40 | 0,28 | 1992 |
| 16,5 | - 1 098,4 | 85,9 | 8,2 | 5,93 | 0,41 | 0,28 | 1993 |
| 22,6 | - 1 154,1 | 127,0 | 8,6 | 5,87 | 0,42 | 0,27 | 1994 |
| 43,6 | - 347,6 | 0,0 | 8,6 | 6,17 | 0,41 | 0,27 | 1995 ⁶⁾ |
| 38,7 | - 392,9 | 0,0 | 8,8 | 5,93 | 0,43 | 0,28 | 1996 |
| 25,9 | - 211,6 | 0,0 | 8,3 | 6,03 | 0,40 | 0,27 | 1997 |
| 89,8 | - 510,8 | 0,0 | 8,8 | 7,39 | 0,41 | 0,26 | 1998 |
| 78,4 | - 440,5 | 0,0 | 8,4 | 7,23 | 0,39 | 0,26 | 1999 |
| 105,5 | - 403,4 | 0,0 | 8,7 | 7,30 | 0,39 | 0,25 | 2000 |
| 108,0 | - 448,7 | 0,0 | 8,6 | 7,63 | 0,38 | 0,25 | 2001 |
| 112,7 | - 301,3 | 0,0 | 8,7 | 7,47 | 0,38 | 0,25 | 2002 |

Wasserkraft. 4) 1. Zeile: alte Heizwerte, 2. Zeile: neue Heizwerte, 3. Zeile: überarbeitete Basisdaten. 5) Ab 1991 beziehen sich die Zahlen auf den Gebietsstand vom

**4 Betriebe, Beschäftigte, geleistete Arbeiterstunden und Bruttolohn- und -gehaltssumme
der Energie- und Wasserversorgung 2003 bis 2006 nach Kreisen**
Betriebe von Unternehmen der öffentlichen Energie- und Wasserversorgung mit 20 und mehr Beschäftigten

| Landkreis LAND | Jahr | Betriebe | Beschäftigte insgesamt | Geleistete Stunden ¹⁾ | Löhne und Gehälter |
|--------------------------|------|-------------|---------------------------|-------------------------------------|-----------------------|
| | | Anzahl (MD) | | 1 000 | 1 000 EUR |
| Stadtverband Saarbrücken | 2003 | 18 | 2 173 | 3 579 | 104 075 |
| | 2004 | 17 | 1 975 | 3 197 | 95 266 |
| | 2005 | 16 | 2 157 | 3 445 | 100 638 |
| | 2006 | 14 | 2 084 | 3 301 | 98 694 |
| Landkreis Merzig-Wadern | 2003 | 3 | . | . | . |
| | 2004 | 3 | . | . | . |
| | 2005 | 3 | . | . | . |
| | 2006 | 3 | . | . | . |
| Landkreis Neunkirchen | 2003 | 5 | 403 | 732 | 16 151 |
| | 2004 | 5 | 409 | 738 | 16 939 |
| | 2005 | 5 | 442 | 785 | 18 278 |
| | 2006 | 5 | 444 | 781 | 18 703 |
| Landkreis Saarlouis | 2003 | 7 | 358 | 648 | 16 430 |
| | 2004 | 7 | 349 | 613 | 16 187 |
| | 2005 | 7 | 368 | 634 | 16 841 |
| | 2006 | 7 | 382 | 648 | 17 172 |
| Saarpfalz-Kreis | 2003 | 8 | 512 | 781 | 20 498 |
| | 2004 | 8 | 486 | 793 | 19 515 |
| | 2005 | 7 | 478 | 747 | 19 256 |
| | 2006 | 6 | 477 | 738 | 19 673 |
| Landkreis St. Wendel | 2003 | 2 | . | . | . |
| | 2004 | 2 | . | . | . |
| | 2005 | 2 | . | . | . |
| | 2006 | 2 | . | . | . |
| SAARLAND | 2003 | 43 | 3 676 | 6 159 | 166 593 |
| | 2004 | 41 | 3 452 | 5 770 | 157 701 |
| | 2005 | 40 | 3 702 | 6 079 | 166 024 |
| | 2006 | 37 | 3 642 | 5 917 | 165 423 |

1) Ab Januar 2002 werden die geleisteten Stunden aller Lohn- und Gehaltsempfänger erhoben.



Fachbibliothek für Statistik

Die Bibliothek des Statistischen Amtes ist eine Fachbibliothek für Statistik im Saarland. Sie ist mehr als nur ein Archiv für die Veröffentlichungen des Statistischen Amtes. Sie beherbergt auch die Sammlung aller Quellen zur saarländischen Statistik und der Bibliotheksbestand umfasst ca. 80 000 Medieneinheiten, d.h. Bücher, CD-ROMs, Zeitschriftenbände und Dateien. Außerdem liegen fast 600 laufende Zeitschriften zur Einsicht bereit.

So finden Sie dort u.a.

- Amtliche Statistiken des Bundes und der Länder, darunter auch Statistiken der ehemaligen deutschen Länder und Statistiken aus Zeiten des Deutschen Reiches;
- Veröffentlichungen ausländischer Statistikämter, inter- und supranationaler Organisationen;
- Statistische Veröffentlichungen anderer Institutionen wie Ministerien, Bundesbehörden etc.;
- Lehrbücher und Methodenliteratur zur Statistik;
- Publikationen von Wirtschaftsforschungs- und anderen wissenschaftlichen Instituten;
- Hintergrundliteratur zu den verschiedensten statistikrelevanten Gebieten.

Öffnungszeiten:

Montag - Freitag 8.30 - 12.00 Uhr
oder nach telefonischer Vereinbarung

Bibliothek im Statistischen Amt Saarland

Virchowstraße 7, 66119 Saarbrücken, Telefon (0681) 501-5901/5903
Fax (0681) 501 5921, E-Mail: bibliothek.statistik@lzd.saarland.de,
Internet: <http://www.statistik.saarland.de>

D. Baugewerbe

Vorbemerkung

Berichtskreise

In selbständigen Erhebungen im Baugewerbe werden im Bereich "Vorbereitende Baustellenarbeiten, Hoch- und Tiefbau" monatlich und im Bereich "Bauinstallation, sonstiges Baugewerbe" vierteljährlich (ab 1997) die Baubetriebe von Unternehmen des Produzierenden Gewerbes mit 20 Beschäftigten und mehr sowie die Baubetriebe mit 20 Beschäftigten und mehr von Unternehmen außerhalb des Produzierenden Gewerbes einschließlich aller Arbeitsgemeinschaften erfasst. Mit Hilfe der jährlichen Totalerhebung im Baugewerbe werden die Merkmale dieses Bereiches mit Ausnahme der Auftragseingänge und -bestände für alle Betriebe hochgerechnet.

Alle Unternehmen und Arbeitsgemeinschaften des Baugewerbes (Vorbereitende Baustellenarbeiten, Hoch- und Tiefbau) mit 20 Beschäftigten und mehr sind zur Jahreserhebung einschließlich Investitionserhebung meldepflichtig. Im Baugewerbe (Bauinstallation, sonstiges Baugewerbe) werden seit 1997 ebenfalls alle Unternehmen mit 20 Beschäftigten und mehr befragt.

Die Totalerhebung im Baugewerbe (Vorbereitende Baustellenarbeiten, Hoch- und Tiefbau) umfasst alle Betriebe dieses Wirtschaftssektors. Sie bildet die Grundlage für die monatliche Hochschätzung. Zur jährlichen Erhebung im Baugewerbe (Bauinstallation, sonstiges Baugewerbe) werden alle zu diesem Bereich zählenden Betriebe von Unternehmen mit 10 Beschäftigten und mehr herangezogen.

Soweit keine Merkmalsdefinitionen aufgeführt sind, gelten die Definitionen des Bergbaus und Verarbeitenden Gewerbes analog.

Beschäftigte: Tätige Inhaber, Mitinhaber, unbezahlt mithelfende Familienangehörige und alle Personen, die in einem arbeitsrechtlichen Verhältnis zum Baubetrieb stehen oder von anderen Unternehmen gegen Entgelt zur Arbeitsleistung überlassen wurden, soweit sie baugewerbliche Tätigkeiten einschl. der Verwaltung und Hilfstätigkeiten ausüben (Angestellte, Arbeiter und Auszubildende). Die Arbeiter sind in folgende Gruppen gegliedert: Facharbeiter (einschl. angestelltenversicherungspflichtige Poliere, Schachtmeister und Meister), Fachwerker, Werker, Baumaschinen- und Arbeiter mit angelernten Spezialtätigkeiten, ferner gewerblich Auszubildende, Umschüler, Anlernlinge und Praktikanten.

Bruttolöhne und Bruttogehälter: Bei den Bruttolöhnen und Bruttogehältern ist die Summe der lohnsteuerpflichtigen Brutto-bezüge (Bar- und Sachbezüge) anzugeben.

Diese Beträge verstehen sich

- ohne Arbeitgeberanteile zur Kranken-, Renten- und Arbeitslosenversicherung,
- ohne Beiträge zu den Sozialkassen des Baugewerbes,
- ohne Winterbau-Umlage,
- ohne Aufwendungen für die betriebliche Alters-, Invaliditäts- und Hinterbliebenenversorgung,
- ohne gezahltes Vorruhestandsgeld.

Die Entgelte für Poliere, Schachtmeister und Meister sind den Löhnen zugerechnet.

Geleistete Arbeitsstunden: Alle von Inhabern, Angestellten, Arbeitern und Auszubildenden auf Baustellen, Bauhöfen und in Werkstätten tatsächlich **geleistet** (nicht die bezahlten) Arbeitsstunden. Nicht einbezogen sind die für Bürotätigkeit geleisteten Arbeitsstunden.

Umsatz (ohne Umsatzsteuer): Als Umsatz gelten die dem Finanzamt für die Umsatzsteuer zu meldenden steuerbaren Beträge einschl. Umsatz aus Nachunternehmertätigkeit und Vergabe von Teilleistungen an Nachunternehmer. Der Gesamtumsatz enthält außer dem baugewerblichen Umsatz (Umsatz aus Bauleistungen) die Handels- und sonstigen Umsätze. Hierzu zählen z. B. in der eigenen Bauleistung nicht abgerechnete Umsätze aus allen im Rahmen einer sonstigen Produktionstätigkeit des Baubetriebes entstandenen Erzeugnissen (Baustoffe, Betonwaren u. dgl.), Umsätze aus Lohnarbeiten und Dienstleistungen wie Gerätewartungsdienst und Instandhaltungen sowie Erlöse aus Wohnungsvermietung, Vermietung und Verpachtung von Geräten, betrieblichen Anlagen und Einrichtungen (einschl. Leasing) u. ä.

Auftragsbestand im Baugewerbe (Vorbereitende Baustellenarbeiten, Hoch- und Tiefbau): Wert (ohne Umsatzsteuer) aller akzeptierten, noch nicht ausgeführten Aufträge für Bauleistungen am Ende des Berichtszeitraumes. Bei der Ermittlung des Auftragsbestandes wird vom Auftragswert bereits im Bau befindlicher Projekte der Teil abgesetzt, der produktionstechnisch schon fertiggestellt ist (ohne Berücksichtigung der Abnahme oder Abrechnung).

Jahresbauleistung: Die Jahresbauleistung ist die Summe aller vom Unternehmen im Geschäftsjahr erbrachten Bauleistungen, unabhängig von ihrer Abrechnung oder Anzahlung. Um im Gegensatz zum Umsatz eine periodengerechtere Abgrenzung zu erreichen, wird hier der steuerbare Umsatz um die Bestandsveränderungen an Bauleistungen korrigiert und um die selbsterstellten Bauleistungen ergänzt.

1 Vorbereitende Baustellenarbeiten, Hoch- und Tiefbau 2003 bis 2006
Ergebnisse der monatlichen Bauberichterstattung¹⁾
a) Beschäftigte^{}, Löhne und Gehälter**

| Jahr | Beschäftigte insgesamt | Davon | | | | | Bruttolohn- und -gehaltssumme | |
|------|---------------------------|---------|---|--|-----------------------------|------------------------------|-------------------------------|----------------------------------|
| | | Inhaber | kaufmännische und technische Angestellte einschließlich Auszubildende | Facharbeiter einschließlich Meister und Poliere | Fachwerker und Werker | gewerbliche Auszubildende | insgesamt | darunter Bruttolohn- summe |
| | Anzahl | | | | | 1 000 EUR | | |
| 2003 | 10 103 | 329 | 2 052 | 5 148 | 2 109 | 464 | 288 984 | 208 330 |
| 2004 | 9 914 | 328 | 2 075 | 4 994 | 2 062 | 456 | 278 870 | 199 427 |
| 2005 | 9 329 | 313 | 1 956 | 4 551 | 2 042 | 467 | 262 394 | 186 705 |
| 2006 | 9 142 | 338 | 1 930 | 4 300 | 2 053 | 520 | 258 628 | 184 121 |

b) Geleistete Arbeitsstunden, Umsatz und Auftragsbestand

| Jahr | Insgesamt | Davon | | | | |
|---|-----------|-------------|--|------------------------------|---------|---------|
| | | Wohnungsbau | gewerblicher und industrieller Bau ¹⁾ | öffentlicher und Verkehrsbau | | |
| | | | | insgesamt | davon | |
| | | | | | Hochbau | Tiefbau |
| Geleistete Arbeitsstunden (1 000 Std.) | | | | | | |
| 2003 | 11 638 | 3 909 | 3 743 | 3 981 | 593 | 3 388 |
| 2004 | 11 175 | 3 682 | 3 429 | 4 063 | 689 | 3 374 |
| 2005 | 10 377 | 3 236 | 3 451 | 3 690 | 541 | 3 149 |
| 2006 | 11 078 | 3 889 | 3 642 | 3 546 | 373 | 3 173 |
| Baugewerblicher Umsatz (1 000 EUR) | | | | | | |
| 2003 | 968 701 | 264 186 | 331 238 | 373 275 | 73 309 | 299 966 |
| 2004 | 957 272 | 262 328 | 316 144 | 378 800 | 74 931 | 303 869 |
| 2005 | 953 744 | 274 278 | 306 653 | 372 812 | 83 245 | 289 567 |
| 2006 | 1 009 172 | 305 346 | 338 627 | 365 197 | 48 736 | 316 461 |
| Auftragsbestand am Jahresende ²⁾ (1 000 EUR) | | | | | | |
| 2003 | 256 970 | 28 457 | 97 518 | 130 995 | 37 825 | 93 170 |
| 2004 | 254 289 | 37 197 | 75 628 | 141 464 | 51 685 | 89 779 |
| 2005 | 226 961 | 22 192 | 86 187 | 118 582 | 21 559 | 97 023 |
| 2006 | 253 471 | 37 010 | 112 045 | 104 416 | 13 489 | 90 927 |

*) Betriebe mit im Allgemeinen 20 und mehr Beschäftigten, hochgeschätzt auf alle Betriebe. **) Jahreszahlen im Monatsdurchschnitt. 1) Einschließlich landwirtschaftlicher Bau. 2) Betriebe mit im Allgemeinen 20 und mehr Beschäftigten, nicht hochgeschätzt.

2 Betriebe, Beschäftigte, geleistete Arbeitsstunden und baugewerblicher Umsatz in "Vorbereitende
Baustellenarbeiten, Hoch- und Tiefbau" Juni 2005 und Juni 2006
Ergebnisse aus der Totalerhebung nach ausgewählten Wirtschaftszweigen

| Jahr | Insgesamt | Darunter | | | | | | |
|--|-----------|--|----------------------------|---------------|---|--------------------------------|------------|-------------------------------------|
| | | Hoch- und Tiefbau o.a.S. ¹⁾ | Hochbau ohne Fertigteilbau | Dach-deckerei | Abdichtung gegen Wasser u. Feuchtigkeit | Zimmerei und Ingenieur-holzbau | Straßenbau | sonstiger spez. Hoch-Tiefbau a.n.g. |
| Betriebe (Anzahl) | | | | | | | | |
| 2005 | 698 | 64 | 143 | 181 | 57 | 67 | 37 | 34 |
| 2006 | 722 | 71 | 147 | 182 | 59 | 70 | 37 | 31 |
| Beschäftigte (Anzahl) | | | | | | | | |
| 2005 | 9 305 | 1 534 | 1 862 | 1 776 | 288 | 386 | 1 338 | 559 |
| 2006 | 9 130 | 1 601 | 1 698 | 1 777 | 288 | 377 | 1 234 | 532 |
| Geleistete Arbeitsstunden (1 000 Std.) | | | | | | | | |
| 2005 | 1 105 | 168 | 209 | 201 | 35 | 42 | 175 | 71 |
| 2006 | 1 010 | 168 | 179 | 190 | 32 | 39 | 147 | 63 |
| Baugewerblicher Umsatz (1 000 EUR) | | | | | | | | |
| 2005 | 84 481 | 14 799 | 20 271 | 12 700 | 2 069 | 2 489 | 14 130 | 5 284 |
| 2006 | 86 281 | 19 903 | 18 348 | 12 149 | 1 923 | 2 545 | 14 150 | 3 640 |

1) Ohne ausgeprägten Schwerpunkt.

3 Betriebe, Beschäftigte, geleistete Arbeitsstunden und baugewerblicher Umsatz in "Vorbereitende Baustellenarbeiten, Hoch- und Tiefbau" Juni 1996 bis Juni 2006
Ergebnisse aus der Totalerhebung nach Beschäftigtengrößenklassen

| Jahr | Insgesamt | Davon mit ... Beschäftigten | | | | |
|------|-----------|-----------------------------|---------|---------|---------|--------------|
| | | 1 - 9 | 10 - 19 | 20 - 49 | 50 - 99 | 100 und mehr |

| | | | | | | |
|--------------------------|-----|-----|-----|-----|----|----|
| Betriebe (Anzahl) | | | | | | |
| 1996 | 868 | 538 | 171 | 110 | 30 | 19 |
| 1997 | 837 | 531 | 172 | 88 | 29 | 17 |
| 1998 | 837 | 544 | 161 | 85 | 30 | 17 |
| 1999 | 814 | 538 | 150 | 82 | 30 | 14 |
| 2000 | 796 | 507 | 167 | 76 | 29 | 17 |
| 2001 | 750 | 476 | 156 | 73 | 31 | 14 |
| 2002 | 714 | 451 | 148 | 74 | 27 | 14 |
| 2003 | 717 | 467 | 139 | 73 | 25 | 13 |
| 2004 | 750 | 490 | 157 | 64 | 26 | 13 |
| 2005 | 698 | 465 | 130 | 64 | 29 | 10 |
| 2006 | 722 | 495 | 128 | 62 | 29 | 8 |

| | | | | | | |
|------------------------------|--------|-------|-------|-------|-------|-------|
| Beschäftigte (Anzahl) | | | | | | |
| 1996 | 13 793 | 2 263 | 2 296 | 3 176 | 2 139 | 3 919 |
| 1997 | 12 795 | 2 335 | 2 346 | 2 610 | 2 131 | 3 373 |
| 1998 | 12 130 | 2 335 | 2 165 | 2 411 | 2 081 | 3 138 |
| 1999 | 11 768 | 2 398 | 2 029 | 2 315 | 2 186 | 2 840 |
| 2000 | 11 901 | 2 297 | 2 252 | 2 187 | 2 018 | 3 147 |
| 2001 | 11 128 | 2 080 | 2 077 | 2 103 | 2 138 | 2 730 |
| 2002 | 10 612 | 1 946 | 1 949 | 2 186 | 1 835 | 2 696 |
| 2003 | 10 183 | 2 001 | 1 845 | 2 139 | 1 702 | 2 496 |
| 2004 | 9 958 | 1 991 | 2 071 | 1 880 | 1 636 | 2 380 |
| 2005 | 9 305 | 1 990 | 1 725 | 1 859 | 1 859 | 1 872 |
| 2006 | 9 130 | 1 960 | 1 752 | 1 860 | 1 932 | 1 626 |

| | | | | | | |
|---|-------|-----|-----|-----|-----|-----|
| Geleistete Arbeitsstunden (1 000 Std.) | | | | | | |
| 1996 | 1 436 | 228 | 241 | 349 | 242 | 376 |
| 1997 | 1 436 | 236 | 271 | 312 | 255 | 363 |
| 1998 | 1 328 | 238 | 243 | 281 | 241 | 326 |
| 1999 | 1 359 | 258 | 245 | 281 | 273 | 302 |
| 2000 | 1 250 | 247 | 247 | 237 | 223 | 296 |
| 2001 | 1 188 | 210 | 236 | 245 | 235 | 262 |
| 2002 | 1 098 | 196 | 208 | 246 | 204 | 244 |
| 2003 | 1 068 | 199 | 210 | 241 | 182 | 236 |
| 2004 | 1 087 | 198 | 235 | 231 | 183 | 240 |
| 2005 | 1 105 | 206 | 202 | 242 | 232 | 223 |
| 2006 | 1 010 | 201 | 202 | 219 | 214 | 173 |

| | | | | | | |
|---|---------|--------|--------|--------|--------|--------|
| Baugewerblicher Umsatz (1 000 EUR) | | | | | | |
| 1996 | 100 124 | 21 225 | 13 182 | 18 757 | 13 099 | 33 861 |
| 1997 | 106 538 | 28 261 | 14 116 | 18 321 | 16 367 | 29 473 |
| 1998 | 96 108 | 21 061 | 12 844 | 15 444 | 14 260 | 32 498 |
| 1999 | 105 690 | 17 981 | 13 811 | 21 080 | 18 000 | 34 819 |
| 2000 | 100 773 | 17 717 | 13 210 | 15 433 | 16 382 | 38 031 |
| 2001 | 89 603 | 15 546 | 13 048 | 16 304 | 18 782 | 25 923 |
| 2002 | 96 538 | 14 304 | 13 692 | 17 469 | 15 433 | 35 637 |
| 2003 | 87 500 | 13 989 | 14 858 | 18 657 | 12 458 | 27 539 |
| 2004 | 85 408 | 13 772 | 15 376 | 15 958 | 14 720 | 25 582 |
| 2005 | 84 481 | 16 182 | 12 367 | 18 199 | 19 152 | 18 581 |
| 2006 | 86 281 | 12 801 | 14 472 | 18 484 | 20 186 | 20 338 |

**4 Betriebe, Beschäftigte, geleistete Arbeitsstunden, Bruttolohn- und -gehaltssumme sowie Umsatz in
"Vorbereitende Baustellenarbeiten, Hoch- und Tiefbau" Juni 2003 bis Juni 2006 nach Kreisen**
Ergebnisse aus der Totalerhebung

| Jahr | Betriebe | Beschäftigte | | Geleistete Arbeits- stunden | Bruttolohn- und -gehaltssumme | | Bau- gewerblicher Umsatz | Sonstiger Umsatz | Gesamt- umsatz des Vorjahres |
|--------------------------|----------|----------------|----------------------|-----------------------------------|----------------------------------|----------------------------------|--------------------------------|---------------------|---------------------------------------|
| | | ins- gesamt | darunter Arbeiter | | ins- gesamt | darunter Bruttolohn- summe | | | |
| | | Anzahl | | 1 000 Std. | 1 000 EUR | | | | |
| Stadtverband Saarbrücken | | | | | | | | | |
| 2003 | 191 | 3 044 | 2 374 | 308 | 7 225 | 5 228 | 21 952 | 1 042 | 253 031 |
| 2004 | 196 | 2 817 | 2 169 | 302 | 6 798 | 4 971 | 20 152 | 1 669 | 252 936 |
| 2005 | 182 | 2 628 | 2 025 | 328 | 6 314 | 4 606 | 23 660 | 1 422 | 243 764 |
| 2006 | 188 | 2 534 | 1 929 | 280 | 6 227 | 4 516 | 19 939 | 1 476 | 233 598 |
| Landkreis Merzig-Wadern | | | | | | | | | |
| 2003 | 88 | 958 | 726 | 103 | 2 173 | 1 636 | 10 241 | 125 | 107 566 |
| 2004 | 89 | 912 | 680 | 107 | 2 043 | 1 515 | 7 945 | 145 | 91 137 |
| 2005 | 85 | 875 | 652 | 106 | 2 028 | 1 481 | 8 401 | 121 | 87 673 |
| 2006 | 89 | 907 | 670 | 104 | 2 116 | 1 519 | 9 454 | 105 | 90 966 |
| Landkreis Neunkirchen | | | | | | | | | |
| 2003 | 109 | 2 179 | 1 685 | 244 | 5 531 | 3 987 | 19 199 | 307 | 251 053 |
| 2004 | 115 | 2 119 | 1 612 | 245 | 5 550 | 4 041 | 19 887 | 400 | 225 726 |
| 2005 | 112 | 2 035 | 1 539 | 243 | 5 266 | 3 743 | 21 277 | 391 | 236 362 |
| 2006 | 121 | 2 011 | 1 505 | 224 | 5 223 | 3 626 | 20 818 | 354 | 259 441 |
| Landkreis Saarlouis | | | | | | | | | |
| 2003 | 153 | 1 512 | 1 129 | 162 | 3 509 | 2 592 | 11 366 | 104 | 113 362 |
| 2004 | 157 | 1 539 | 1 137 | 165 | 3 413 | 2 507 | 11 769 | 89 | 116 004 |
| 2005 | 150 | 1 460 | 1 077 | 161 | 3 276 | 2 335 | 11 549 | 245 | 124 507 |
| 2006 | 151 | 1 359 | 987 | 147 | 3 048 | 2 205 | 12 384 | 170 | 111 957 |
| Saarpfalz-Kreis | | | | | | | | | |
| 2003 | 115 | 1 654 | 1 236 | 158 | 4 047 | 2 786 | 16 387 | 221 | 242 106 |
| 2004 | 128 | 1 674 | 1 241 | 169 | 4 098 | 2 887 | 17 848 | 435 | 192 435 |
| 2005 | 115 | 1 490 | 1 119 | 166 | 3 559 | 2 587 | 12 573 | 346 | 186 496 |
| 2006 | 118 | 1 494 | 1 136 | 166 | 3 610 | 2 641 | 15 544 | 79 | 155 166 |
| Landkreis St. Wendel | | | | | | | | | |
| 2003 | 61 | 836 | 640 | 92 | 1 970 | 1 430 | 8 355 | 396 | 76 053 |
| 2004 | 65 | 897 | 687 | 100 | 2 001 | 1 471 | 7 807 | 302 | 96 298 |
| 2005 | 54 | 817 | 632 | 101 | 3 559 | 1 398 | 7 022 | 180 | 81 692 |
| 2006 | 55 | 825 | 636 | 89 | 1 889 | 1 344 | 8 141 | 338 | 79 434 |
| SAARLAND | | | | | | | | | |
| 2003 | 717 | 10 183 | 7 790 | 1 068 | 24 455 | 17 658 | 87 500 | 2 195 | 1 043 170 |
| 2004 | 750 | 9 958 | 7 526 | 1 087 | 23 903 | 17 391 | 85 408 | 3 040 | 974 534 |
| 2005 | 698 | 9 305 | 7 044 | 1 105 | 22 357 | 16 150 | 84 481 | 2 704 | 960 493 |
| 2006 | 722 | 9 130 | 6 863 | 1 010 | 22 113 | 15 850 | 86 281 | 2 521 | 930 563 |

**5 Unternehmen, Beschäftigte, Bruttolohn- und -gehaltsumme, Jahresbauleistung und Investitionen in
"Vorbereitende Baustellenarbeiten, Hoch- und Tiefbau" 2003 bis 2005 nach Wirtschaftszweigen**
Unternehmen mit 20 und mehr Beschäftigten

| Wirtschaftszweig | Jahr | Unternehmen | Beschäftigte ¹⁾ | Bruttolohn- und -gehaltsumme | Jahres- bauleistung und sonstige Umsätze | Bruttoanlage- investitionen insgesamt |
|--|------|-------------|----------------------------|------------------------------------|---|---|
| | | Anzahl | | 1 000 EUR | | |
| Vorbereitende Baustellenarbeiten, Hoch- und Tiefbau | 2003 | 102 | 6 095 | 190 340 | 679 787 | 21 638 |
| | 2004 | 97 | 5 764 | 182 538 | 689 420 | 22 082 |
| | 2005 | 99 | 5 676 | 181 663 | 708 721 | 21 176 |
| darunter | | | | | | |
| Hoch- und Tiefbau o.a.S. | 2003 | 16 | 1 450 | 46 786 | 199 768 | 5 813 |
| | 2004 | 15 | 1 353 | 45 074 | 194 316 | 5 561 |
| | 2005 | 11 | 1 029 | 35 139 | 147 328 | 3 738 |
| Hochbau ohne Fertigteilbau | 2003 | 22 | 1 266 | 35 861 | 121 171 | 3 811 |
| | 2004 | 19 | 969 | 27 409 | 108 637 | 3 937 |
| | 2005 | 21 | 1 019 | 35 448 | 127 929 | 2 257 |
| Dachdeckerei | 2003 | 15 | 615 | 18 185 | 55 465 | 491 |
| | 2004 | 14 | 588 | 16 806 | 56 156 | 389 |
| | 2005 | 13 | 560 | 16 314 | 54 986 | 2 747 |
| Abdichtung gegen Wasser und Feuchtigkeit | 2003 | 5 | 194 | 7 193 | 20 858 | 201 |
| | 2004 | 5 | 182 | 6 436 | 16 166 | 139 |
| | 2005 | 4 | 165 | 5 404 | 16 614 | 229 |
| Zimmerei und Ingenieurholzbau | 2003 | 2 | . | . | . | . |
| | 2004 | 1 | . | . | . | . |
| | 2005 | 2 | . | . | . | . |
| Straßenbau | 2003 | 15 | 1 270 | 38 904 | 156 507 | 5 014 |
| | 2004 | 15 | 1 265 | 38 783 | 170 106 | 6 693 |
| | 2005 | 16 | 1 292 | 38 762 | 194 601 | 4 629 |
| Schornstein-, Feuerungs- und Industrieofenbau | 2003 | 2 | . | . | . | . |
| | 2004 | 2 | . | . | . | . |
| | 2005 | 2 | . | . | . | . |
| sonstiger spezialisierter Hoch- und Tiefbau a.n.g. | 2003 | 15 | 648 | 22 292 | 59 724 | 3 171 |
| | 2004 | 13 | 587 | 21 113 | 62 812 | 1 741 |
| | 2005 | 15 | 604 | 18 779 | 62 944 | 2 618 |

1) Stand September.

**6 Unternehmen, Beschäftigte, Bruttolohn- und -gehaltsumme, Jahresbauleistung und Investitionen in
"Vorbereitende Baustellenarbeiten, Hoch- und Tiefbau" 2003 bis 2005 nach Beschäftigtengrößenklassen**
Unternehmen mit 20 und mehr Beschäftigten

| Unternehmen mit ... bis ... Beschäftigten | Jahr | Unternehmen | Beschäftigte ¹⁾ | Bruttolohn- und -gehaltsumme | Jahres- bauleistung | Bruttoanlage- investitionen insgesamt |
|--|------|-------------|----------------------------|------------------------------------|------------------------|---|
| | | Anzahl | | 1 000 EUR | | |
| 20 - 49 | 2003 | 62 | 1 800 | 51 637 | 155 435 | 6 914 |
| | 2004 | 59 | 1 742 | 51 760 | 155 495 | 6 062 |
| | 2005 | 62 | 1 866 | 50 264 | 165 357 | 5 659 |
| 50 - 99 | 2003 | 28 | 1 847 | 57 497 | 179 489 | 6 279 |
| | 2004 | 25 | 1 562 | 50 904 | 163 084 | 7 284 |
| | 2005 | 28 | 1 887 | 74 137 | 210 228 | 8 662 |
| 100 und mehr | 2003 | 12 | 2 448 | 81 206 | 322 068 | 8 445 |
| | 2004 | 13 | 2 460 | 79 874 | 342 601 | 8 737 |
| | 2005 | 9 | 1 923 | 57 263 | 305 955 | 6 856 |
| INSGESAMT | 2003 | 102 | 6 095 | 190 340 | 656 992 | 21 638 |
| | 2004 | 97 | 5 764 | 182 538 | 661 180 | 22 082 |
| | 2005 | 99 | 5 676 | 181 663 | 681 540 | 21 176 |

1) Stand September.

**7 Unternehmen, Beschäftigte, geleistete Arbeitsstunden, Brutto Lohn- und -gehaltsumme sowie Umsatz in
"Bauinstallation und sonstiges Baugewerbe" 2004 bis 2006 nach Beschäftigtengrößenklassen**
Betriebe von Unternehmen mit 10 und mehr Beschäftigten

| Betriebe mit ... bis... Beschäftigten | Jahr | Betriebe | Beschäftigte | | Geleistete Arbeitsstunden | Brutto Lohn- und -gehaltsumme | | Baugewerblicher Umsatz | |
|---|------|-------------|--------------|-------------------|---------------------------|-------------------------------|---------------------------|------------------------|----------------|
| | | | insgesamt | darunter Arbeiter | | insgesamt | darunter Brutto Lohnsumme | | |
| | | am 30. Juni | | | im 2. Vierteljahr | | | | im Vorjahr |
| | | Anzahl | | | 1 000 Std. | 1 000 EUR | | | |
| 1 - 19 | 2004 | 172 | 2 287 | 1 720 | 662 | 12 747 | 9 344 | 35 553 | 149 945 |
| | 2005 | 175 | 2 336 | 1 765 | 698 | 13 028 | 9 902 | 35 293 | 144 059 |
| | 2006 | 162 | 2 218 | 1 683 | 664 | 12 691 | 9 488 | 34 294 | 144 385 |
| 20 - 49 | 2004 | 56 | 1 550 | 1 202 | 459 | 9 497 | 6 579 | 27 466 | 114 987 |
| | 2005 | 59 | 1 627 | 1 253 | 499 | 10 231 | 7 270 | 32 735 | 134 779 |
| | 2006 | 58 | 1 605 | 1 226 | 451 | 9 719 | 6 772 | 30 726 | 129 242 |
| 50 und mehr | 2004 | 16 | 1 167 | 877 | 372 | 8 098 | 5 645 | 24 745 | 109 540 |
| | 2005 | 14 | 1 047 | 799 | 379 | 7 147 | 5 201 | 25 816 | 85 226 |
| | 2006 | 13 | 986 | 754 | 330 | 7 149 | 5 151 | 21 440 | 99 102 |
| Bauinstallation und sonstiges Baugewerbe insgesamt | 2004 | 244 | 5 004 | 3 799 | 1 493 | 30 343 | 21 568 | 87 765 | 374 472 |
| | 2005 | 248 | 5 010 | 3 817 | 1 577 | 30 406 | 22 372 | 93 844 | 364 064 |
| | 2006 | 233 | 4 809 | 3 663 | 1 446 | 29 559 | 21 409 | 86 460 | 372 729 |

**8 Unternehmen, Beschäftigte, Brutto Lohn- und -gehaltsumme, Umsatz und Investitionen in
"Bauinstallation und sonstiges Baugewerbe" 2003 bis 2005 nach Wirtschaftszweigen**
Unternehmen mit 20 und mehr Beschäftigten

| Wirtschaftszweig | Jahr | Unternehmen | Beschäftigte ¹⁾ | Brutto Lohn- und -gehaltsumme | Umsatz | Bruttoanlageinvestitionen insgesamt |
|---|------|-------------|----------------------------|-------------------------------|----------------|-------------------------------------|
| | | Anzahl | | 1 000 EUR | | |
| Bauinstallation und sonstiges Baugewerbe insgesamt | 2003 | 72 | 2 630 | 62 029 | 198 270 | 4 390 |
| | 2004 | 72 | 2 490 | 59 959 | 199 715 | 3 512 |
| | 2005 | 66 | 2 375 | 57 465 | 187 462 | 2 332 |
| davon | | | | | | |
| Elektroinstallation | 2003 | 22 | 838 | 19 948 | 51 055 | 850 |
| | 2004 | 22 | 877 | 20 691 | 66 670 | 1 686 |
| | 2005 | 19 | 775 | 18 142 | 61 825 | 779 |
| Dämmung gegen Kälte, Wärme, Schall, Erschütterung | 2003 | 2 | . | . | . | . |
| | 2004 | 2 | . | . | . | . |
| | 2005 | 2 | . | . | . | . |
| Klempnerei, Gas-, Wasser-, Heizungs- und Lüftungsinstallation | 2003 | 23 | 1 025 | 23 088 | 76 900 | 1 313 |
| | 2004 | 21 | 838 | 19 612 | 72 145 | 1 162 |
| | 2005 | 24 | 981 | 22 821 | 72 747 | 921 |
| Stuckateurgewerbe, Gipserei, Verputzerei | 2003 | 9 | 222 | 5 772 | 16 170 | 368 |
| | 2004 | 9 | 231 | 5 922 | 17 507 | 151 |
| | 2005 | 7 | 194 | 5 185 | 14 580 | 261 |
| Fliesen-, Platten- und Mosaiklegerei | 2003 | 7 | 206 | 5 882 | 14 121 | 228 |
| | 2004 | 6 | 155 | 3 617 | 12 646 | 78 |
| | 2005 | 4 | 103 | 2 595 | 9 138 | 147 |
| Estrichlegerei | 2003 | 2 | . | . | . | . |
| | 2004 | 2 | . | . | . | . |
| | 2005 | 2 | . | . | . | . |
| Maler- und Lackierergewerbe | 2003 | 6 | 189 | 4 829 | 15 072 | 1 704 |
| | 2004 | 6 | 173 | 4 489 | 14 217 | 195 |
| | 2005 | 5 | 139 | 4 104 | 14 023 | 78 |
| Sonstige Bauinstallation und sonstiges Baugewerbe | 2003 | 3 | 90 | 1 831 | 17 107 | 44 |
| | 2004 | 4 | 88 | 2 150 | 6 414 | 45 |
| | 2005 | 3 | 65 | 1 609 | 5 728 | 17 |

1) Stand September.

E. Bautätigkeit

Die Bautätigkeitsstatistik - im Hochbau bestehend aus der Statistik der Baugenehmigungen, der Baufertigstellungen und des Bauüberhangs - erhebt genehmigungs-, zustimmungs- oder anzeigespflichtige Bauvorhaben, durch die Wohn- und Nutzraum zu- oder abgeht, baulich oder in der Zweckbestimmung verändert wird oder durch baupolizeiliche Maßnahmen, Schadensfälle oder Abbruch verloren geht. Die Statistik erfasst die Bauvorhaben erstmals zum Zeitpunkt der von den Bauämtern erteilten Baugenehmigungen für Gebäude und Wohnungen und abschließend nach Beendigung der Baumaßnahmen als Baufertigstellungen. Sind Bauvorhaben am Ende eines Jahres nicht abgeschlossen, wird der Bauzustand durch die Bauüberhangsstatistik festgestellt.

Nach der Nutzungsart wird unterschieden in Wohngebäude (Ein-, Zwei- und Mehrfamilienhäuser) und in Nichtwohngebäude (Anstalts-, Bürogebäude usw.).

Die Förderstatistik gem. § 47 Wohnraumförderungsgesetzes gibt Auskunft über ganz oder teilweise mit öffentlichen Mitteln geförderte Gebäude und Wohnungen.

1 Baugenehmigungen 1998 bis 2006 nach Bauherrengruppen und Gebäudearten

| Merkmal | Maßeinheit | 1998 | 1999 | 2000 | 2001 | 2002 | 2003 | 2004 | 2005 | 2006 |
|---|----------------------|--------------|--------------|--------------|--------------|--------------|--------------|--------------|--------------|--------------|
| Wohngebäude insgesamt¹⁾ | Anzahl | 2 219 | 1 979 | 1 633 | 1 380 | 1 439 | 1 782 | 1 550 | 1 338 | 1 265 |
| davon Ein- und Zweifamilienhäuser | Anzahl | 1 986 | 1 812 | 1 526 | 1 307 | 1 354 | 1 680 | 1 452 | 1 270 | 1 214 |
| Mehrfamilienhäuser | Anzahl | 233 | 167 | 106 | 73 | 85 | 102 | 98 | 66 | 51 |
| Wohnungen insgesamt ²⁾ | Anzahl | 4 743 | 3 959 | 3 078 | 2 254 | 2 435 | 3 134 | 2 607 | 2 102 | 2 072 |
| davon von öffentlichen Bauherren ³⁾ | Anzahl | 6 | 7 | 61 | 6 | 20 | 1 | 12 | 5 | - |
| Wohnungsunternehmen | Anzahl | 1 049 | 925 | 675 | 310 | 461 | 460 | 364 | 284 | 386 |
| Unternehmen (ohne Wohnungsunternehmen) | Anzahl | 196 | 87 | 142 | 8 | 24 | 32 | 18 | 39 | 135 |
| privaten Haushalten | Anzahl | 3 479 | 2 938 | 2 200 | 1 930 | 1 930 | 2 641 | 2 213 | 1 774 | 1 551 |
| Bruttowohnfläche insgesamt ⁴⁾ | 1 000 m ² | 435 | 368 | 306 | 240 | 260 | 326 | 278 | 236 | 229 |
| Bruttowohnfläche je Wohnung ⁴⁾ | m ² | 111 | 113 | 114 | 128 | 124 | 123 | 126 | 130 | 127 |
| Veranschlagte reine Baukosten insgesamt ⁴⁾ | Mio. EUR | 539,0 | 457,7 | 398,8 | 301,5 | 331,4 | 415,1 | 354 | 312 | 298 |
| Veranschlagte Baukosten je m ² Wohnfläche ⁴⁾ | EUR | 1 238 | 1 245 | 1 303 | 1 255 | 1 275 | 1 272 | 1 274 | 1 319 | 1 304 |
| Nichtwohngebäude insgesamt | Anzahl | 407 | 385 | 362 | 313 | 305 | 319 | 324 | 266 | 273 |
| davon Anstaltsgebäude | Anzahl | 3 | 7 | 5 | 4 | 3 | 9 | 15 | 6 | 4 |
| Bürogebäude | Anzahl | 56 | 55 | 37 | 32 | 26 | 26 | 19 | 12 | 20 |
| landwirtschaft. Betriebsgebäude | Anzahl | 31 | 32 | 33 | 18 | 18 | 29 | 30 | 19 | 17 |
| gewerbliche Betriebsgebäude | Anzahl | 296 | 257 | 238 | 219 | 210 | 226 | 217 | 192 | 202 |
| Schulgebäude | Anzahl | 0 | 2 | 5 | 2 | 3 | 1 | 4 | 9 | 6 |
| sonstige Nichtwohngebäude | Anzahl | 21 | 32 | 44 | 38 | 45 | 28 | 39 | 28 | 24 |
| darunter von öffentlichen Bauherren ³⁾ | Anzahl | 16 | 25 | 36 | 27 | 34 | 34 | 41 | 44 | 29 |
| Unternehmen und freien Berufen | Anzahl | 242 | 244 | 215 | 171 | 159 | 157 | 156 | 128 | 139 |
| Wohnungen in Nichtwohngebäuden ²⁾ | Anzahl | 71 | 123 | 85 | 29 | 89 | 30 | 34 | 53 | 8 |
| Umbauter Raum insgesamt ⁴⁾ | 1 000 m ³ | 2 194 | 2 346 | 1 998 | 1 965 | 1 720 | 1 437 | 1 679 | 1 432 | 1 726 |
| Umbauter Raum je Gebäude ⁴⁾ | m ³ | 5 391 | 6 094 | 5 519 | 6 278 | 5 639 | 4 505 | 5 182 | 5 383 | 6 322 |
| Veranschlagte reine Baukosten insgesamt ⁴⁾ | Mio. EUR | 233,1 | 273,7 | 230,7 | 197,1 | 191,0 | 161,1 | 227,6 | 144,1 | 221,5 |
| Veranschlagte reine Baukosten je m ³ umbauten Raumes ⁴⁾ | EUR | 106 | 117 | 115 | 100 | 111 | 112 | 136 | 101 | 128 |

1) Einschließlich Wohnheime. 2) Einschließlich Baumaßnahmen an bestehenden Gebäuden. 3) Gebietskörperschaften einschließlich Sozialversicherung und Organisationen ohne Erwerbscharakter. 4) Errichtung neuer Gebäude.

2 Baufertigstellung von Wohn- und Nichtwohngebäuden und Wohnungen 1998 bis 2006 nach Gebäudearten, Bauherrengruppen und Wohnungsgrößen

| Merkmal | Maß- einheit | 1998 | 1999 | 2000 | 2001 | 2002 | 2003 | 2004 | 2005 | 2006 |
|---|----------------------|-------|-------|-------|-------|-------|-------|-------|-------|-------|
| Wohngebäude¹⁾ | | | | | | | | | | |
| Ein- und Zweifamilienhäuser | Anzahl | 1 835 | 1 860 | 1 897 | 1 491 | 1 476 | 1 437 | 1 544 | 1 286 | 1 180 |
| Mehrfamilienhäuser | Anzahl | 257 | 203 | 169 | 122 | 97 | 95 | 83 | 74 | 61 |
| Wohngebäude insgesamt | Anzahl | 2 092 | 2 063 | 2 066 | 1 613 | 1 573 | 1 532 | 1 627 | 1 360 | 1 241 |
| davon errichtet durch | | | | | | | | | | |
| öffentliche Bauherren ²⁾ | Anzahl | 1 | 4 | 9 | 11 | 3 | 9 | 0 | 3 | 2 |
| Wohnungsunternehmen | Anzahl | 255 | 262 | 286 | 228 | 174 | 173 | 126 | 70 | 117 |
| Unternehmen (ohne Wohnungsunternehmen) | Anzahl | 39 | 51 | 22 | 12 | 7 | 22 | 5 | 9 | 9 |
| private Haushalte | Anzahl | 1 795 | 1 745 | 1 749 | 1 362 | 1 389 | 1 328 | 1 496 | 1 278 | 1 113 |
| Nichtwohngebäude¹⁾ | | | | | | | | | | |
| Anstaltsgebäude | Anzahl | 4 | 4 | 4 | 7 | 2 | 3 | 10 | 14 | 7 |
| Bürogebäude | Anzahl | 42 | 44 | 50 | 44 | 26 | 31 | 22 | 18 | 16 |
| Landwirtschaftliche Betriebsgebäude | Anzahl | 33 | 33 | 29 | 31 | 23 | 22 | 35 | 22 | 20 |
| Gewerbliche Betriebsgebäude | Anzahl | 240 | 261 | 244 | 225 | 215 | 192 | 200 | 192 | 187 |
| Schulgebäude | Anzahl | 2 | 1 | 10 | 5 | 1 | 3 | 3 | 4 | 4 |
| Sonstige Nichtwohngebäude | Anzahl | 26 | 25 | 22 | 39 | 36 | 40 | 41 | 22 | 27 |
| Nichtwohngebäude insgesamt | Anzahl | 347 | 368 | 359 | 351 | 303 | 291 | 311 | 272 | 261 |
| Umbauter Raum insgesamt | 1 000 m ³ | 2 505 | 1 943 | 2 129 | 2 244 | 1 773 | 1 698 | 1 282 | 1 558 | 1 313 |
| dar. errichtet von öffentlichen Bauherren ²⁾ | Anzahl | 34 | 37 | 31 | 32 | 30 | 30 | 42 | 33 | 36 |
| | 1 000 m ³ | 151 | 116 | 136 | 205 | 174 | 145 | 118 | 167 | 163 |
| Unternehmen u. freien Berufen | Anzahl | 213 | 224 | 230 | 210 | 158 | 166 | 141 | 141 | 131 |
| | 1 000 m ³ | 2 081 | 1 579 | 1 752 | 1 804 | 1 341 | 1 411 | 1 012 | 1 283 | 1 056 |
| Wohnungen³⁾ | | | | | | | | | | |
| Fertiggestellte Wohnungen insgesamt | Anzahl | 5 065 | 4 372 | 4 020 | 2 971 | 2 706 | 2 939 | 2 687 | 2 323 | 2 117 |
| davon mit ... Räumen (einschließlich Küchen) | | | | | | | | | | |
| 1 und 2 | Anzahl | 358 | 350 | 269 | 178 | 144 | 212 | 128 | 113 | 156 |
| 3 | Anzahl | 929 | 646 | 528 | 353 | 255 | 472 | 252 | 260 | 169 |
| 4 | Anzahl | 1 158 | 777 | 691 | 485 | 383 | 443 | 313 | 307 | 317 |
| 5 | Anzahl | 904 | 804 | 718 | 591 | 575 | 435 | 529 | 436 | 390 |
| 6 | Anzahl | 769 | 790 | 817 | 609 | 578 | 582 | 640 | 541 | 468 |
| 7 und mehr | Anzahl | 947 | 1 005 | 997 | 755 | 771 | 795 | 825 | 666 | 617 |
| Durchschnittliche Wohnfläche je Wohnung | m ² | 108 | 114 | 118 | 122 | 127 | 120 | 129 | 128 | 115 |
| Durchschnittliche Raumzahl je Wohnung | Anzahl | 5 | 5 | 5 | 5 | 6 | 5 | 6 | 6 | 6 |

1) Wohnheime bis 1982 im Nichtwohnbau (Anstaltsgebäude), ab 1983 im Wohnbau. 2) Gebietskörperschaften einschließlich Sozialversicherung und Organisationen ohne Erwerbscharakter. 3) In Wohn- und Nichtwohngebäuden einschließlich Um-, An- und Ausbau.

3 Baugenehmigungen in den Kreisen 1998 bis 2006

| Stadtverband Landkreis Land | 1998 | 1999 | 2000 | 2001 | 2002 | 2003 | 2004 | 2005 | 2006 | Ver- änderung 2006 zu 2005 in % |
|-----------------------------------|--------------|--------------|--------------|--------------|--------------|--------------|--------------|--------------|--------------|---|
| Wohngebäude¹⁾ | | | | | | | | | | |
| Saarbrücken | 441 | 435 | 290 | 175 | 240 | 344 | 310 | 230 | 268 | + 16,5 |
| Merzig-Wadern | 429 | 281 | 305 | 280 | 299 | 335 | 269 | 299 | 298 | - 0,3 |
| Neunkirchen | 260 | 254 | 201 | 143 | 221 | 279 | 198 | 154 | 157 | + 1,9 |
| Saarlouis | 559 | 497 | 471 | 362 | 350 | 415 | 396 | 283 | 278 | - 1,8 |
| Saarpfalz-Kreis | 288 | 313 | 250 | 293 | 205 | 248 | 246 | 225 | 171 | - 24,0 |
| St. Wendel | 242 | 199 | 116 | 127 | 124 | 161 | 131 | 147 | 93 | - 36,7 |
| SAARLAND | 2 219 | 1 979 | 1 633 | 1 380 | 1 439 | 1 782 | 1 550 | 1 338 | 1 265 | - 5,5 |
| Wohnungen²⁾ | | | | | | | | | | |
| Saarbrücken | 1 242 | 1 010 | 691 | 333 | 484 | 727 | 586 | 403 | 415 | + 3,0 |
| Merzig-Wadern | 837 | 527 | 618 | 448 | 422 | 537 | 421 | 449 | 485 | + 8,0 |
| Neunkirchen | 544 | 451 | 367 | 244 | 397 | 449 | 293 | 218 | 227 | + 4,1 |
| Saarlouis | 1 131 | 1 060 | 888 | 619 | 667 | 694 | 736 | 530 | 546 | + 3,0 |
| Saarpfalz-Kreis | 621 | 616 | 411 | 464 | 361 | 458 | 402 | 330 | 265 | - 19,7 |
| St. Wendel | 435 | 295 | 188 | 175 | 193 | 299 | 203 | 225 | 142 | - 36,9 |
| SAARLAND | 4 810 | 3 959 | 3 163 | 2 283 | 2 524 | 3 164 | 2 641 | 2 155 | 2 080 | - 3,5 |

1) Errichtung neuer Gebäude. 2) In Wohn- und Nichtwohngebäuden einschließlich Um-, An- und Ausbau.

4 Baufertigstellungen in den Kreisen 1998 bis 2006

a) Wohngebäude

| Stadtverband Landkreis Land | 1998 | 1999 | 2000 | 2001 | 2002 | 2003 | 2004 | 2005 | 2006 | Davon mit ... Wohnungen | | |
|-----------------------------------|--------------|--------------|--------------|--------------|--------------|--------------|--------------|--------------|--------------|-------------------------|------------|------------------|
| | | | | | | | | | | 1 | 2 | 3 und mehr |
| Saarbrücken | 392 | 384 | 371 | 316 | 297 | 286 | 280 | 253 | 257 | 212 | 27 | 18 |
| Merzig-Wadern | 451 | 362 | 302 | 292 | 283 | 342 | 284 | 256 | 272 | 232 | 30 | 10 |
| Neunkirchen | 253 | 227 | 306 | 209 | 157 | 231 | 283 | 135 | 159 | 128 | 29 | 1 |
| Saarlouis | 468 | 569 | 505 | 389 | 383 | 347 | 405 | 378 | 246 | 196 | 29 | 21 |
| Saarpfalz-Kreis | 308 | 305 | 318 | 252 | 307 | 196 | 255 | 212 | 199 | 172 | 20 | 7 |
| St. Wendel | 220 | 216 | 264 | 155 | 146 | 130 | 120 | 126 | 108 | 90 | 15 | 3 |
| SAARLAND | 2 092 | 2 063 | 2 066 | 1 613 | 1 573 | 1 532 | 1 627 | 1 360 | 1 241 | 1 030 | 150 | 60 |

b) Wohnungen¹⁾

| Stadtverband Landkreis Land | 1998 | 1999 | 2000 | 2001 | 2002 | 2003 | 2004 | 2005 | 2006 | Davon mit ... Räumen (einschließlich Küchen) | | | |
|-----------------------------------|--------------|--------------|--------------|--------------|--------------|--------------|--------------|--------------|--------------|---|------------|------------|------------------|
| | | | | | | | | | | 1 und 2 | 3 | 4 | 5 und mehr |
| Saarbrücken | 1 386 | 1 049 | 879 | 708 | 569 | 782 | 537 | 458 | 481 | 77 | 28 | 74 | 302 |
| Merzig-Wadern | 959 | 710 | 556 | 519 | 468 | 527 | 456 | 384 | 404 | 19 | 50 | 51 | 284 |
| Neunkirchen | 573 | 539 | 584 | 362 | 288 | 388 | 428 | 222 | 231 | 7 | 3 | 23 | 198 |
| Saarlouis | 1 062 | 1 099 | 944 | 713 | 632 | 596 | 663 | 705 | 557 | 29 | 56 | 130 | 342 |
| Saarpfalz-Kreis | 701 | 611 | 601 | 421 | 536 | 401 | 401 | 367 | 278 | 8 | 19 | 27 | 224 |
| St. Wendel | 384 | 364 | 456 | 248 | 213 | 245 | 202 | 187 | 166 | 16 | 13 | 12 | 125 |
| SAARLAND | 5 065 | 4 372 | 4 020 | 2 971 | 2 706 | 2 939 | 2 687 | 2 323 | 2 117 | 156 | 169 | 317 | 1 475 |

1) In Wohn- und Nichtwohngebäuden einschließlich Um-, An- und Ausbau.

5 Förderungen im Neubau 2006 nach dem Wohnraumförderungsgesetz
Kosten und Finanzierung geförderter selbstgenutzter Wohnungen

| Stadtverband Landkreis Land | Förderfälle (selbst- genutzte Woh- nungen) | Geförderte selbst- genutzte Wohnungen | | Kosten geförderter selbstgenutzter Wohnungen | | | Mittel aus öffent- lichen Haus- halten | Kapital- markt- mittel | Sonstige Mittel | |
|-----------------------------------|--|--|--|---|-------------------|-----------------|--|------------------------------|-----------------|--------------------------------|
| | | Anzahl | Wohn- fläche (WF) in 1 000 qm | ins- gesamt 1 000 EUR | EUR je Wohnung | EUR je qm WF | | | ins- gesamt | darunter Eigen- leistung |
| Saarbrücken | 5 | 5 | 1 | 1 118 | 223 634 | 1 798 | - | 858 | 260 | 260 |
| Merzig-Wadern | 8 | 8 | 1 | 1 772 | 221 533 | 1 727 | - | 1 209 | 563 | 563 |
| Neunkirchen | 1 | 1 | 0 | . | . | . | - | . | . | . |
| Saarlouis | 6 | 6 | 1 | 1 332 | 222 076 | 1 676 | - | 905 | 427 | 343 |
| Saarpfalz-Kreis | 1 | 1 | 0 | . | . | . | - | . | . | . |
| St. Wendel | 4 | 4 | 1 | 780 | 195 019 | 1 503 | - | 560 | 220 | 220 |
| SAARLAND | 25 | 25 | 3 | 5 407 | 216 287 | 1 667 | - | 3 804 | 1 603 | 1 519 |

6 Fortgeschriebener Bestand an Wohngebäuden und Wohnungen am 31. Dezember 2006
nach Kreisen

| Stadtverband Landkreis Land | Wohn- gebäude ins- gesamt | Wohn- nungen in Wohn- und Nichtwohn- gebäuden insgesamt | Davon mit ... Räumen (einschließlich Küchen) | | | | | | | Wohn- räume ins- gesamt |
|-----------------------------------|------------------------------------|--|--|---------------|---------------|----------------|----------------|---------------|---------------|----------------------------------|
| | | | 1 | 2 | 3 | 4 | 5 | 6 | 7 und mehr | |
| Saarbrücken | 81 757 | 178 583 | 5 678 | 10 890 | 36 887 | 52 026 | 35 772 | 18 750 | 18 580 | 780 973 |
| Merzig-Wadern | 34 542 | 47 333 | 393 | 1 369 | 5 132 | 8 619 | 9 541 | 9 347 | 12 932 | 257 120 |
| Neunkirchen | 41 313 | 71 026 | 635 | 2 811 | 12 198 | 18 856 | 15 357 | 10 313 | 10 856 | 340 506 |
| Saarlouis | 63 373 | 96 151 | 925 | 3 346 | 12 154 | 21 964 | 20 815 | 16 401 | 20 546 | 493 262 |
| Saarpfalz-Kreis | 46 003 | 74 238 | 2 416 | 3 092 | 10 986 | 17 280 | 15 378 | 11 754 | 13 332 | 361 729 |
| St. Wendel | 29 522 | 41 851 | 235 | 1 167 | 4 811 | 7 915 | 8 785 | 7 915 | 11 023 | 226 008 |
| SAARLAND | 296 510 | 509 182 | 10 282 | 22 675 | 82 168 | 126 660 | 105 648 | 74 480 | 87 269 | 2 459 598 |

UMWELTSTATISTIK

Vorbemerkungen

Die amtliche Umweltstatistik berichtet über die öffentliche **Wasserversorgung** und **Abwasserbeseitigung** sowie über die industrielle Wasserwirtschaft. Ebenso wird die **Abfallentsorgung** nachgewiesen. Ein weiteres Hauptgebiet ist die Erfassung umweltökonomischer Tatbestände, sei es als **Umweltschutzinvestitionen** im Produzierenden Gewerbe oder als **Umsatz mit Waren, Bau- und Dienstleistungen für den Umweltschutz**. Hinzu kommt ein Überblick über die **Unfälle** mit wassergefährdenden Stoffen sowie über die Verwendung **ozonschichtschädigender und klimawirksamer Stoffe**. Erhebungsgrundlage war bis einschließlich 1996 das Umweltstatistikgesetz vom 14. März 1980 (BGBl. I S. 311). Von 1997 bis 2005 galt das Umweltstatistikgesetz vom 21. September 1994 (BGBl. I S. 2 530) mit vielen neuen und veränderten Fragestellungen. Ab 2006 ist das neue Umweltstatistikgesetz vom 16. August 2005 (BGBl. I S. 2 446) maßgebend. Ergänzende Daten über die Umweltsituation sind aus anderen Quellen zu entnehmen, z. B. der Waldschadenserhebung oder den Immissionsmessungen, die von Fachbehörden oder sonstigen Einrichtungen stammen.

Wasserversorgung und Abwasserbeseitigung

Die Tabellen umfassen den Wasserhaushalt betreffende Merkmale wie Wasseraufkommen, Nutzung für Trinkwasser, Einsatz in der Produktion sowie Verwendung in der Elektrizitätswirtschaft, ferner die Behandlung und Ableitung des Abwassers. Es werden wichtige Aspekte der mengenmäßigen Abläufe angegeben. Auf Qualitätsmerkmale bzw. Schadstoffbelastungen kann mangels ausreichender Datenbasis nicht eingegangen werden. Die Wasser- und Abwasserstatistiken wurden nach den bis 1996 gültigen Vorschriften im Abstand von vier Jahren durchgeführt. Seitdem ist ein dreijährlicher Erhebungsrhythmus vorgeschrieben.

Abfallentsorgung

Bis 1993 waren Abfallaufkommen, -behandlung und -beseitigung alle drei Jahre zu erheben. Seither sind die Abfallstatistiken ab 1996 überwiegend jährlich oder zweijährlich durchzuführen. Erfasst werden die eingesammelten Mengen sowie die in Behandlungs- und Beseitigungsanlagen insgesamt eingesetzten Abfallmengen. Hinzu kommen produktionsspezifische und Sonderabfälle. Als Abfall zählen neben Haus- und Sperrmüll, Bauschutt und Bodenaushub alle Abfälle, d.h. in einem Betrieb anfallenden Rückstände und nicht verwendbaren Stoffe, die nach abfallrechtlichen Vorschriften verwertet oder beseitigt werden müssen. Es kann sich sowohl um feste, flüssige (soweit nicht in Gewässer oder Abwasseranlagen eingeleitet), pastöse Stoffe (Schlämme) sowie um gefasste Gase handeln. In den Abfällen sind auch Rückstände aus Vorbehandlungsanlagen enthalten.

Umweltschutzinvestitionen im Produzierenden Gewerbe

Die jährlich von den Industriebetrieben zu meldenden Investitionen für den Umweltschutz beziehen sich auf Sachanlagen zum Schutz vor schädigenden Einflüssen, die bei der Produktionstätigkeit entstehen, einschließlich sogenannter produktbezogener Investitionen, d.h. Aufwendungen für Erzeugnisse, die bei Verwendung oder Verbrauch eine geringere Umweltbelastung hervorrufen. Ab 2003 werden zusätzlich die integrierten Umweltschutzinvestitionen erhoben. Die Umweltschutzinvestitionen umfassen den Wert der Bruttozugänge an erworbenen bzw. selbstgestellten (einschließlich in Bau befindlichen) Sachanlagen für Zwecke der Abfallbeseitigung, des Gewässerschutzes, der Lärmbekämpfung und der Luftreinhaltung sowie für den Naturschutz, die Landschaftspflege und die Bodensanierung.

Waren, Bau- und Dienstleistungen für den Umweltschutz

Diese Erhebung wurde durch die Gesetzesreform ab 1997 neu aufgenommen. Sie gibt jährlich Aufschluss über das Volumen und die Struktur umweltrelevanter Geschäftstätigkeiten bei Industriebetrieben und in der Dienstleistungsbranche.

Unfälle mit wassergefährdenden Stoffen

Die Unfälle beim Umgang und bei der Beförderung wassergefährdender Stoffe sind von den unteren Wasserbehörden zu melden und werden nach bundeseinheitlicher Fragestellung ausgewertet.

Ozonschichtschädigende und klimawirksame Stoffe

Die Herstellung und Verwendung ozonschichtschädigender und klimawirksamer Stoffe wird seit 1996 jährlich erhoben. Die gemeldeten Stoffmengen erlauben tendenzielle Hinweise auf mögliche Veränderungen des Ozonabbaupotenzials und des Treibhauspotenzials.

Luftschadstoffe

Im Saarland betreibt das Landesamt für Umwelt- und Arbeitsschutz ein zentrales Immissionsmessnetz (IMMESA). Die Messdaten sind Jahresmittelwerte als Durchschnitt der Monatsmittelwerte.

Waldschäden

Die jährlichen Waldschadenserhebungen werden ab 1984 nach einheitlichen Verfahren auf Stichprobenbasis von den Forstverwaltungen der Länder durchgeführt. Die einzelnen Messstellen werden durch die Knotenpunkte eines Gitternetzes mit einem Linienabstand von maximal 4 km Länge festgelegt; die Schadstufen ergeben sich nach einer Reihe von Indikatoren über den Gesundheitszustand der Baumarten.

Umweltschutzinvestitionen im Bergbau und Verarbeitenden Gewerbe des Saarlandes 1980 bis 2005 nach Einsatzbereichen^{*)}

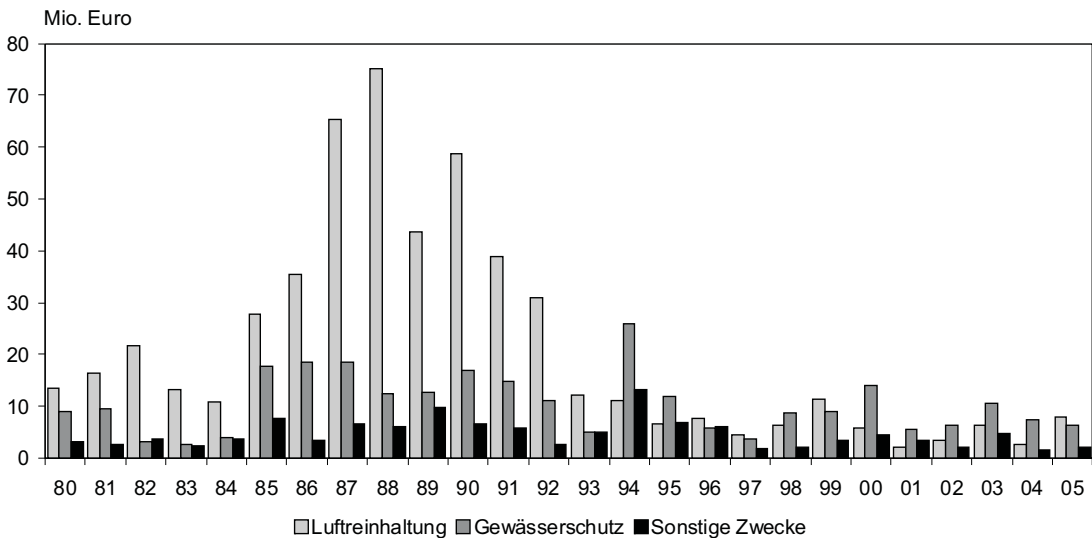

^{*)} Ab 2003 einschließlich integrierte Umweltschutzinvestitionen, hier nur additive berücksichtigt.

Kapitel XIII Umweltstatistik

1 Öffentliche Wasserversorgung und Abwasserbeseitigung 2001 und 2004^{*)}

- Gesamtübersicht -

| Merkmal | | Maßeinheit | 2001 | 2004 | Zu-/Abnahme in % |
|---|---|-------------------------|----------------|----------------|---------------------|
| Wasserversorgung | | | | | |
| Eigengewinnung durch öffentliche Wasserversorgungsunternehmen (WVU) | Grundwasser | Mio. m ³ | 65,2 | 66,4 | + 1,8 |
| | Quellwasser | Mio. m ³ | 2,8 | 2 | - 28,6 |
| | Oberflächenwasser u. a. | Mio. m ³ | - | - | - |
| | zusammen | Mio. m ³ | 67,9 | 68,4 | + 0,7 |
| + Fremdbezug | von anderen WVU | Mio. m ³ | 26,1 | 28,4 | + 8,8 |
| | von sonstigen Unternehmen | Mio. m ³ | 0,0 | - | x |
| | zusammen | Mio. m ³ | 26,1 | 28,4 | + 8,8 |
| = Wasseraufkommen (brutto) insgesamt | | Mio. m ³ | 94,0 | 96,8 | + 3,0 |
| ./. Wasserabgabe an andere WVU zur Weiterverteilung | | Mio. m ³ | 27,3 | 31,1 | + 13,9 |
| = Wasseraufkommen (netto) | | Mio. m ³ | 66,7 | 65,7 | - 1,5 |
| davon | Abgabe an Letztverbraucher | Mio. m ³ | 58,4 | 57,6 | - 1,4 |
| | Wasserwerkseigenverbrauch einschließlich Verluste | Mio. m ³ | 8,3 | 8,1 | - 2,4 |
| Abwasserbeseitigung | | | | | |
| Kanalanschluss für ... Einwohner¹⁾ | | 1 000 | 1 057 | 1 047 | - 0,9 |
| | in % der Wohnbevölkerung | % | 99,1 | 99,1 | x |
| Kanalnetz (31.12.)²⁾ | Mischsystem | km | 6 276,0 | 6 405,0 | + 2,1 |
| | Trennsystem | km | 1 076,0 | 1 223,0 | + 13,7 |
| | zusammen | km | 7 352,0 | 7 628,0 | + 3,8 |
| Abwassermenge, die in Oberflächengewässer oder Untergrund abgeleitet wurde | | Mio. m ³ | 4,4 | 3,3 | - 25,0 |
| In Kläranlagen eingeleitetes Abwasser und Wasser zusammen³⁾ | | Mio. m ³ | 178,8 | 145,7 | - 18,5 |
| davon | Schmutzwasser | Mio. m ³ | 58,4 | 61,0 | + 4,5 |
| | Niederschlagswasser und Fremdwasser | Mio. m ³ | 120,4 | 84,7 | - 29,7 |
| davon | mechanisch behandelt | % | 0,2 | 0,1 | x |
| | biologisch behandelt | % | 99,8 | 99,9 | x |
| Kläranlagen | | Anzahl | 94 | 104 | + 10,6 |
| Beseitigter Klärschlamm aus der Abwasserbehandlung | | 1 000 t Trockenmasse | 20,4 | 23,5 | + 15,2 |

^{*)} Dreijährliche Erhebung. 1) Einwohner am Ort ihrer alleinigen bzw. Hauptwohnung. 2) Ab 1998 ohne Hausanschlüsse. 3) Einschließlich Niederschlagswasser und Fremdwasser.

2 Wasseraufkommen, Wasserabgabe und Wasserwerks-Eigenverbrauch der öffentlichen Wasserversorgungsunternehmen 2004^{*)}

| Wasseraufkommengrößenklasse Land | Wasser- versor- gungs- unter- nehmen | Wasseraufkommen | | | Wasserabgabe | | | |
|--|--|----------------------|------------------|-----------------|----------------|--------------------------|---|---|
| | | ins- gesamt | davon | | ins- gesamt | davon | | |
| | | | Eigen- gewinn | Fremd- bezug | | an Letzt- verbraucher | an andere WVU zur Weiter- verteilung | Wasser- werks- Eigen- ver- brauch ¹⁾ |
| | Anzahl | 1 000 m ³ | | | | | | |
| unter 50 000 m ³ | - | - | - | - | - | - | - | - |
| 50 000 bis unter 100 000 m ³ | - | - | - | - | - | - | - | - |
| 100 000 bis unter 300 000 m ³ | 1 | 162 | 162 | - | 162 | 125 | 12 | 25 |
| 300 000 bis unter 500 000 m ³ | 6 | 2 344 | 1 261 | 1 083 | 2 344 | 1 696 | 430 | 218 |
| 500 000 bis unter 1 Mio. m ³ | 19 | 13 634 | 8 212 | 5 422 | 13 634 | 10 874 | 1 122 | 1 638 |
| 1 Mio. bis unter 3 Mio. m ³ | 12 | 18 765 | 16 198 | 2 567 | 18 765 | 13 085 | 3 752 | 1 928 |
| 3 Mio. bis unter 5 Mio. m ³ | 7 | 28 983 | 18 667 | 10 316 | 28 983 | 17 375 | 9 190 | 2 418 |
| 5 Mio. und mehr m ³ | 3 | 32 961 | 23 926 | 9 035 | 32 961 | 14 486 | 16 559 | 1 916 |
| SAARLAND | 48 | 96 849 | 68 426 | 28 423 | 96 849 | 57 641 | 31 065 | 8 143 |
| Dagegen 2001 | 48 | 94 026 | 67 944 | 26 082 | 94 026 | 58 421 | 27 296 | 8 309 |

*) Dreijährliche Erhebung. 1) Hierzu zählen auch Messdifferenzen und Wasserverluste.

3 Öffentliche Abwasserbeseitigung 2004^{*)}

a) Kläranlagen und Kanalnetz für die Abwasserbeseitigung Stand: 31.12.2004

| Stadtverband Landkreis Land | Kläranlagen ¹⁾ | | Kanalnetz für die Sammlung des Abwassers | | | |
|-----------------------------------|---------------------------|---|--|------------------------|--------------------------|------------------------|
| | zusammen | darunter mit voll-/teil- biologischer Behandlung | Gesamtlänge ²⁾ | davon entfallen auf | | |
| | | | | Misch- kanalisation | Trennkanalisation | |
| | | | | | Schmutzwasser- kanäle | Regenwasser- kanäle |
| | | | | | | |
| Anzahl | | km | | | | |
| Stadtverband Saarbrücken | 15 | 15 | 2 123 | 1 423 | 306 | 393 |
| Landkreis Merzig-Wadern | 19 | 19 | 1 025 | 968 | 19 | 38 |
| Landkreis Neunkirchen | 16 | 16 | 958 | 887 | 25 | 46 |
| Landkreis Saarlouis | 16 | 15 | 1 481 | 1 322 | 58 | 101 |
| Saarpfalz-Kreis | 8 | 8 | 1 168 | 996 | 75 | 98 |
| Landkreis St. Wendel | 30 | 28 | 874 | 809 | 26 | 39 |
| SAARLAND | 104 | 101 | 7 628 | 6 405 | 508 | 715 |
| Dagegen 2001 | 94 | 92 | 7 352 | 6 276 | 432 | 644 |

*) Dreijährliche Erhebung. 1) Die regionale Zuordnung erfolgt jeweils nach der Standortgemeinde. 2) Ohne Zuleitungskanäle zu den Verbandskläranlagen.

Kapitel XIII Umweltstatistik

b) Behandeltes Abwasser in Kläranlagen nach der Herkunft des Abwassers 2004^{*)} 1 000 m³

| Stadtverband Landkreis Wassereinzugsgebiet Land | Behandeltes Abwasser ¹⁾ | | | Davon | | | | | |
|--|------------------------------------|--------------------|--|----------------------|--------------------|--|----------------------|--------------------|--|
| | | | | mechanisch behandelt | | | biologisch behandelt | | |
| | ins- gesamt | davon | | zu- sam- men | davon | | zu- sam- men | davon | |
| | | Schmutz- wasser | Fremd- und Nieder- schlags- wasser | | Schmutz- wasser | Fremd- und Nieder- schlags- wasser | | Schmutz- wasser | Fremd- und Nieder- schlags- wasser |
| nach Landkreisen | | | | | | | | | |
| Stadtverband Saarbrücken | 45 928 | 22 513 | 23 415 | - | - | - | 45 928 | 22 513 | 23 415 |
| Landkreis Merzig-Wadern | 17 213 | 5 278 | 11 935 | - | - | - | 17 213 | 5 278 | 11 935 |
| Landkreis Neunkirchen | 23 454 | 9 819 | 13 635 | - | - | - | 23 454 | 9 819 | 13 635 |
| Landkreis Saarlouis | 27 924 | 11 314 | 16 610 | 75 | 7 | 68 | 27 849 | 11 307 | 16 542 |
| Saarpfalz-Kreis | 15 337 | 6 843 | 8 494 | - | - | - | 15 337 | 6 843 | 8 494 |
| Landkreis St. Wendel | 15 853 | 5 280 | 10 573 | 119 | 35 | 84 | 15 734 | 5 245 | 10 489 |
| nach dem Wassereinzugsgebiet/Flussgebiet | | | | | | | | | |
| Mosel | 141 | 9 | 132 | - | - | - | 141 | 9 | 132 |
| Nahe | 3 397 | 802 | 2 595 | 1 | 1 | - | 3 396 | 801 | 2 595 |
| Saar ²⁾ | 142 171 | 60 236 | 81 935 | 193 | 41 | 152 | 141 978 | 60 195 | 81 783 |
| SAARLAND | 145 709 | 61 047 | 84 662 | 194 | 42 | 152 | 145 515 | 61 005 | 84 510 |
| Dagegen 2001 | 178 836 | 58 448 | 120 388 | 282 | 49 | 233 | 178 554 | 58 399 | 120 155 |

^{*)} Dreijährliche Erhebung. 1) Die regionale Zuordnung erfolgt jeweils nach dem Standort der Kläranlage. 2) Einschließlich aller Nebenflüsse.

c) Behandeln, Verwenden und Beseitigen des Klärschlammes 2004^{*)}

| Stadtverband Landkreis Land | Klär- anlagen ins- gesamt ¹⁾ | Behan- deltes Ab- wasser ins- gesamt | Darunter Kläranlagen mit biologischer Abwasserbehandlung | | | | | | | |
|-----------------------------------|--|---|--|-----------|-----------|--|----------------------------|-----------------------------------|--|------------------|
| | | | Arten der Klärschlammbehandlung ²⁾ | | | | Verbleib des Klärschlammes | | | |
| | | | ins- gesamt | anaerob | aerob | Ent- wässe- rung, Ein- dickung, Konditi- onierung | ins- gesamt | darunter beseitigt durch | | |
| | | | | | | | | Ab- lagerung auf Deponie | stoffliche Ver- wertung in der Landwirt- schaft | Ver- brennung |
| | Anzahl | 1 000 m ³ | Anzahl | | | | Tonnen Trockenmasse | | | |
| Stadtverband Saarbrücken | 15 | 45 928 | 15 | 8 | 7 | 14 | 8 279 | 322 | 2 896 | 4 428 |
| Landkreis Merzig-Wadern | 19 | 17 213 | 19 | 4 | 15 | 14 | 2 529 | 14 | 772 | 896 |
| Landkreis Neunkirchen | 16 | 23 454 | 16 | 6 | 10 | 14 | 4 384 | 91 | 170 | 3 540 |
| Landkreis Saarlouis | 16 | 27 924 | 15 | 9 | 6 | 12 | 3 991 | 91 | 547 | 2 708 |
| Saarpfalz-Kreis | 8 | 15 337 | 8 | 7 | 1 | 5 | 2 011 | 117 | 90 | 1 747 |
| Landkreis St. Wendel | 30 | 15 853 | 28 | 5 | 23 | 11 | 2 260 | 19 | 298 | 1 278 |
| SAARLAND | 104 | 145 709 | 101 | 39 | 62 | 70 | 23 454 | 654 | 4 773 | 14 597 |
| Dagegen 2001 | 94 | 178 836 | 92 | 39 | 52 | 66 | 20 385 | 985 | 5 197 | 9 000 |

^{*)} Dreijährliche Erhebung. 1) Die regionale Zuordnung erfolgt jeweils nach dem Standort der Kläranlage. 2) Mehrfachnennungen möglich.

4 Wasserversorgung und Abwasserbeseitigung bei Wärmekraftwerken für die öffentliche Versorgung 1991, 1995, 1998, 2001 und 2004^{*)}^{**)}

| Jahr | Betriebe | Wasseraufkommen | | | | Verwendung bzw. Nutzung des Wasseraufkommens | | | Ableitung des Abwassers | | | | |
|------|----------|------------------------------|----------------|---|---------------|---|---|----------------------------------|--|---------------------------------|---------------|----------------|---|
| | | ins- gesamt ¹⁾ | davon | | zu- sammen | | | | darunter in ein Oberflächengewässer | | | | |
| | | | Eigengewinnung | | | Fremd- bezug | im Betrieb ein- gesetzte Menge ²⁾ | Gesamt- nutzung ³⁾ | | darunter als Kühl- wasser | zu- sammen | ins- gesamt | dar. Kühl- wasser ohne Rück- kühlung |
| | | | zu- sammen | dar. aus Ober- flächen- wasser | | | | | | | | | |
| | Anzahl | 1 000 m ³ | | | | | | | | | | | |
| 1991 | 4 | 196 225 | 191 825 | 191 534 | 4 400 | 196 134 | 871 341 | 845 909 | 182 092 | 181 820 | 175 566 | | |
| 1995 | 4 | 136 166 | 135 422 | 135 105 | 743 | 134 091 | 653 188 | 632 745 | 124 842 | 124 750 | 98 510 | | |
| 1998 | 9 | 153 831 | 149 167 | 148 948 | 4 664 | 153 528 | 1 248 556 | 1 219 555 | 133 507 | 130 642 | 12 850 | | |
| 2001 | 9 | 130 280 | 128 896 | 128 768 | 1 384 | 129 702 | 972 023 | 920 198 | 112 314 | 109 261 | 624 | | |
| 2004 | 10 | 123 479 | 122 260 | 122 043 | 1 220 | 122 950 | 1 027 835 | 949 425 | 106 049 | 103 627 | 2 020 | | |

^{*)} Dreijährliche Erhebung. ^{**)} Ohne Kraftwerke, die dem Bergbau oder dem Verarbeitenden Gewerbe zuzuordnen sind. 1) Enthält Mehrfachzählungen, da der Fremdbezug von anderen Betrieben bereits bei diesen als Wassergewinnung erfasst wird. 2) Einschließlich Erstfüllungen und Zusatzwasser für Kreislaufsysteme. 3) Wassermenge, die erforderlich wäre, wenn für die einzelnen Nutzungen (Kreislauf-, Mehrfachnutzung) jeweils Frischwasser eingesetzt würde.

5 Wasseraufkommen im Bergbau und Verarbeitenden Gewerbe 2004 nach Wirtschaftszweigen^{*)}

| WZ | Wirtschaftszweig | Betriebe insge- samt | Wasseraufkommen | | | | | |
|---------|---|-----------------------------------|--|----------------|--------------------------------------|--------|----------------|----------|
| | | | insge- samt ¹⁾ | davon | | | Fremdbezug | |
| | | | | Eigengewinnung | | | insge- samt | darunter |
| | | | | insge- samt | davon | | | |
| | | Grund- und Quell- wasser | Ober- flächen- wasser und Ufer- filtrat | | aus dem öffent- lichen Netz | | | |
| | | Anzahl | 1 000 m ³ | | | | | |
| 10 - 14 | Bergbau und Gewinnung von Steinen und Erden darunter | 13 | 16 894 | 15 571 | 15 374 | 197 | 1 323 | 851 |
| 10 | Kohlebergbau, Torfgewinnung | 7 | 16 393 | 15 073 | 15 073 | - | 1 320 | 848 |
| 14 | Gewinnung von Steinen und Erden, sonstiger Bergbau | 6 | 501 | 498 | 301 | 197 | 3 | 3 |
| 15 - 37 | Verarbeitendes Gewerbe darunter | 91 | 27 801 | 20 058 | 6 784 | 13 274 | 7 743 | 5 303 |
| 15 | Ernährungsgewerbe | 23 | 2 609 | 1 495 | 1 495 | 0 | 1 114 | 637 |
| 22 | Verlagsgewerbe, Druckgewerbe, Vervielfältigung von bespielten Ton-, Bild- und Datenträgern | 1 | . | . | . | . | . | . |
| 23 | Kokerei, Mineralölverarbeitung, Herstellung und Verarbeitung von Spalt- und Brutstoffen | 2 | . | . | . | . | . | . |
| 24 | Chemische Industrie | 3 | 697 | 671 | 21 | 650 | 25 | 25 |
| 25 | Herstellung von Gummi- und Kunststoffwaren | 6 | 2 064 | 1 600 | 3 | 1 597 | 464 | 464 |
| 26 | Glasgewerbe, Keramik, Verarbeitung von Steinen und Erden | 9 | 933 | 570 | 549 | 21 | 363 | 342 |
| 27 | Metallerzeugung und -bearbeitung | 14 | 15 954 | 13 132 | 2 518 | 10 614 | 2 822 | 2 295 |
| 28 | Herstellung von Metallerzeugnissen | 11 | 981 | 866 | 810 | 56 | 115 | 115 |
| 29 | Maschinenbau | 7 | 546 | 322 | 259 | 63 | 223 | 223 |
| 31 | Herstellung von Geräten der Elektrizitätserzeugung, -verteilung u.ä. | 1 | . | . | . | . | . | . |
| 33 | Medizin-, Mess-, Steuer- und Regelungstechnik, Optik | 2 | . | . | . | . | . | . |
| 34 | Herstellung von Kraftwagen und Kraftwagenteilen | 8 | 1 459 | 914 | 914 | - | 546 | 546 |
| 10 - 37 | Verarbeitendes Gewerbe sowie Bergbau und Gewinnung von Steinen und Erden | 104 | 44 695 | 35 630 | 22 159 | 13 471 | 9 066 | 6 154 |

^{*)} Dreijährliche Erhebung. 1) Enthält Mehrfachzählungen, da der Fremdbezug von anderen Betrieben bereits bei diesen als Wassergewinnung erfasst wird. Summendifferenzen durch Runden der Zahlen.

Kapitel XIII Umweltstatistik

6 Wasseraufkommen und -nutzung sowie Abwasserbeseitigung im Bergbau und Verarbeitenden Gewerbe 1991 bis 2004^{*)}

| Merkmal | | Einheit | 1991 | 1995 | 1998 | 2001 | 2004 |
|---|---|---------------------|--------------|--------------|--------------|-------------|--------------|
| Wasseraufkommen und Nutzung | | | | | | | |
| Erfasste Betriebe | Anzahl | | 625 | 165 | 106 | 108 | 104,0 |
| Wasseraufkommen insgesamt¹⁾ | Mio. m ³ | | 168,6 | 111,1 | 74,3 | 48,9 | 44,7 |
| davon | | | | | | | |
| aus Eigengewinnung | Grund- und Quellwasser | Mio. m ³ | 49,1 | 44,7 | 28,9r | 27,1 | 22,2 |
| | Oberflächenwasser | Mio. m ³ | 91,5 | 53,0 | 35,0r | 12,9 | 13,5 |
| aus Fremdbezug | aus öffentlichem Netz | Mio. m ³ | 8,1 | 5,5 | 5,7 | 5,4 | 6,2 |
| | von anderen Betrieben ²⁾ | Mio. m ³ | 19,9 | 8,0 | 4,6 | 3,5 | 2,9 |
| Verwendung des Wasseraufkommens | | | | | | | |
| | 1. Zur einmaligen Nutzung im eigenen Betrieb eingesetzte Mengen insgesamt ³⁾ | Mio. m ³ | 98,8 | 52,5 | 45,0 | 19,1 | 15,4 |
| | darunter - als Kühlwasser genutzt | Mio. m ³ | 70,7 | 34,6 | 31,3 | 6,7 | 5,1 |
| | - als Kesselspeisewasser | Mio. m ³ | 1,6 | 1,9 | 1,1 | 1,3 | 1,4 |
| | - als Wasser für produktions-spezifische Zwecke etc. | Mio. m ³ | 29,4 | 20,4 | 9,8 | 8,5 | 6,8 |
| | 2. Erstfüllungen und Zusatzwasser von Kreislaufsystemen | Mio. m ³ | 32,6 | 23,4 | 7,3 | 6,7 | 8,8 |
| | 3. an Dritte abgegebene Mengen | Mio. m ³ | 20,9 | 15,4 | 2,9 | 2,4 | 2,3 |
| | 4. ungenutzt abgeleitete Mengen | Mio. m ³ | 16,3 | 19,9 | 16,9 | 19,0 | 14,5 |
| Ableitung des Wassers bzw. Abwassers sowie Abwasserbehandlung⁴⁾ | | | | | | | |
| Insgesamt abgeleitete Mengen (einschließlich Kühlwasser) | Mio. m ³ | | 122,0 | 72,6 | 45,8 | 16,7 | 15,6 |
| dar. nach eigener Vorbehandlung abgeleitet ⁵⁾ | Mio. m ³ | | 29,5 | 13,6 | 8,8 | 4,7 | 4,7 |
| dar. Kühlwasser | Mio. m ³ | | 10,2 | 3,7 | x | x | x |
| Kesselspeisewasser, Belegschaftswasser | Mio. m ³ | | 1,6 | 3,4 | x | x | x |
| sonstige Abwässer | Mio. m ³ | | 8,6 | 4,5 | x | x | x |
| in die öffentliche Kanalisation abgeleitet | Mio. m ³ | | 8,0 | 7,1 | 5,3 | 3,8 | 3,5 |
| dar. nach eigener Vorbehandlung | Mio. m ³ | | 1,7 | 1,7 | 1,8 | 2,2 | 1,5 |
| in ein Oberflächengewässer oder Untergrund abgeleitet | Mio. m ³ | | 114,0 | 65,1 | 34,1 | 8,2 | 7,3 |
| dar. nach eigener Vorbehandlung | Mio. m ³ | | 27,8 | 11,9 | 7,1 | 2,6 | 3,2 |
| Betriebe mit zentralen, betriebseigenen Kläranlagen⁶⁾ | Anzahl | | 56 | 53 | 39 | 39 | 45 |
| Betriebseigene Kläranlagen/Abwasserbehandlungsanlagen | Anzahl | | 81 | 71 | 45 | 52 | 56 |
| Beseitigter Klärschlamm aus Abwasserbehandlungsanlagen | Tonnen TM ⁷⁾ | | x | 6 441 | 2 002 | 620 | 1 071 |

*) Dreijährliche Erhebung. 1) Summendifferenzen durch Runden der Zahlen. Enthält Mehrfachzählungen, da der Fremdbezug von anderen Betrieben bereits bei diesen als Wassergewinnung erfasst wird. 2) In der oben genannten Eigenförderung der abgebenden Betriebe enthalten. 3) Enthält auch Erstfüllungen und Zusatzwasser für Kreislaufsysteme und Frischwassereinsatz zur Mehrfachnutzung. 4) In produktions-spezifischen oder sonstigen Abwasserbehandlungsanlagen. 5) Einschließlich in den Betrieb zurückgeleitete bzw. in eine weitere Anlage eingeleitete Mengen. Mehrfach behandeltes Abwasser wird bei jeder Behandlung gezählt. 6) Mehrfachzählungen möglich. 7) TM = Trockenmasse.

Kapitel XIII Umweltstatistik

7 Abfallentsorgung^{*)}

Behandelte/eingesetzte Abfallmengen nach Art der Anlage 2004 und 2005

| Art der Anlage - ausgewählte Abfallarten | Anzahl der Anlagen | | Eingesetzte Abfallmengen | |
|---|--------------------|------------|-----------------------------|------------------|
| | 2004 | 2005 | 2004 | 2005 |
| Entsorgungsanlagen insgesamt | 125 | 156 | 2 958 475 | 3 341 574 |
| und zwar Abfälle aus thermischen Prozessen | 21 | 21 | 748 354 | 676 637 |
| Bau- und Abbruchabfälle (einschließlich Aushub von verunreinigten Standorten) | 46 | 48 | 1 198 853 | 1 233 684 |
| Abfälle aus Abfallbehandlungsanlagen, öffentlichen Abwasser- behandlungsanlagen usw. | 24 | 25 | 371 848 | 395 845 |
| getrennt gesammelte Fraktionen ¹⁾ | 20 | 25 | 36 597 | 51 086 |
| Garten- und Parkabfälle (einschließlich Friedhofsabfälle) | 45 | 47 | 119 839 | 102 453 |
| andere Siedlungsabfälle ²⁾ | 24 | 25 | 393 220 | 411 979 |
| davon | | | | |
| Deponien insgesamt | 21 | 22 | 1 093 686 | 1 181 426 |
| und zwar Abfälle aus thermischen Prozessen | 9 | 10 | 439 557 | 461 141 |
| Beton, Ziegel, Fliesen, Keramik | 11 | 11 | 159 972 | 214 975 |
| Boden und Steine | 13 | 14 | 334 334 | 344 309 |
| Abfälle aus Abwasserbehandlungsanlagen a.n.g. | 5 | 5 | 14 401 | 9 237 |
| andere Siedlungsabfälle ²⁾ | 5 | 5 | 30 570 | 41 523 |
| Thermische Behandlungsanlagen³⁾ | 7 | 8 | 485 682 | 540 558 |
| Chemisch-physikalische Behandlungsanlagen | 12 | 12 | 61 052 | 58 422 |
| Schredderanlagen⁴⁾ | 3 | 7 | 16 499 | 28 394 |
| Bodenbehandlungsanlagen | 3 | 3 | 48 177 | 53 638 |
| Demontagebetriebe für Altfahrzeuge⁵⁾ | 13 | 14 | 2 681 | 2 415 |
| Sonstige Behandlungsanlagen⁴⁾ | 20 | 16 | 1 031 750 | 930 974 |
| Kompostieranlagen (einschl. Biogas- u. Vergärungsanlagen) insgesamt | 46 | 45 | 218 949 | 148 692 |
| und zwar Abfälle aus der Biotonne | 6 | 4 | 75 186 | 44 845 |
| Garten- und Parkabfälle (einschl. Friedhofsabfälle, Grünschnitt) | 41 | 42 | 106 190 | 87 520 |
| Außerdem | | | | |
| Sortieranlagen insgesamt | 24 | 25 | 364 284 | 392 088 |
| und zwar Papier-, Pappe-, Kartonabfälle aus Depotcontainern und dgl. | 4 | 8 | 8 753 | 28 362 |
| Baustellenabfälle | 10 | 11 | 24 289 | 23 876 |
| Zerlegeeinrichtungen für Elektro-, Elektronikabfälle | 5 | 4 | 4 799 | 4 967 |

*) Ab 2004 einschließlich der betriebseigenen Abfallbehandlungsanlagen der Industriebetriebe. 1) Z.B.: Papier, Pappe, Karton; organische, kompostierbare Küchenabfälle, einschließlich Frittieröl und Küchenabfälle aus Kantinen; Schrott usw. 2) Z.B. gemischte Siedlungsabfälle, Marktabfälle, Straßenkehrschutt, Sperrmüll. 3) Ab 2004 einschließlich Feuerungsanlagen. 4) Ab 2004 werden die Schrottscheren den "Sonstigen Behandlungsanlagen" zugeordnet. 5) Ab 2004 neue Erhebung.

Kapitel XIII Umweltstatistik

8 Eingesammelte Abfälle

a) Eingesammelte Abfallmengen im Rahmen der öffentlichen Müllabfuhr 2000, 2004 und 2005 in Tonnen

| Abfallart | 2000 | 2004 ¹⁾ | 2005 |
|----------------------------|----------------|--------------------|----------------|
| Haus- und Sperrmüll | 358 491 | 325 161 | 321 908 |

1) Ab 2004 einschließlich Abfälle aus der Biotonne.

b) Eingesammelte Mengen an Verkaufs-, Transport- und Umverpackungen sowie Verbleib der Abfallmengen nach Abfallarten 2003 bis 2005 in Tonnen

| Verpackungsarten | Eingesammelte Mengen | | | Darunter abgegeben an | | | | | |
|--|----------------------|----------------|----------------|-----------------------|---------------|---------------|-------------------|----------------|---------------|
| | 2003 | 2004 | 2005 | Sortieranlagen | | | Verwerterbetriebe | | |
| | | | | 2003 | 2004 | 2005 | 2003 | 2004 | 2005 |
| Verpackungen insgesamt | 144 294 | 164 825 | 149 917 | 90 187 | 60 250 | 75 627 | 54 091 | 104 575 | 74 290 |
| Verkaufsverpackungen bei privaten Endverbrauchern eingesammelt¹⁾ | 72 733 | 62 921 | 62 069 | 47 799 | 25 989 | 43 294 | 24 934 | 36 932 | 18 775 |
| gemischte Verpackungen (z. B. Leichtstofffraktionen, LVP ²⁾) | 25 447 | 25 279 | 25 923 | 25 447 | 25 279 | 25 922 | x | x | 1 |
| Papier-, Pappe-, Kartonverpackungen | 19 339 | 11 373 | 9 369 | 17 442 | 710 | 8 767 | 1 897 | 10 663 | 602 |
| gemischtes Glas (Bunt-, Mischglas) | . | . | 673 | . | . | 49 | . | . | 624 |
| farblich getrennt gesammeltes Glas | 27 813 | 26 165 | 23 976 | 4 807 | - | 8 542 | 23 006 | 26 165 | 15 434 |
| Kunststoffverpackungen, getrennt gesammelt | . | . | 2 052 | . | . | 13 | . | . | 2 039 |
| Metallverpackungen, getrennt gesammelt | . | . | 58 | . | . | - | . | . | 58 |
| Verbundverpackungen ³⁾ , getrennt gesammelt | - | - | 18 | - | - | 1 | - | - | 17 |
| Transport- und Umverpackungen bei gewerblichen und industriellen Endverbrauchern⁴⁾ | 71 561 | 101 904 | 87 848 | 42 388 | 34 261 | 32 333 | 29 157 | 67 643 | 55 515 |
| Glas | . | 159 | . | . | 5 | . | . | 154 | . |
| Papier, Pappe, Karton | 49 219 | 70 339 | 58 800 | 25 513 | 10 631 | 15 384 | 23 706 | 59 708 | 43 416 |
| Metalle | 910 | 925 | 975 | 714 | 29 | 23 | 196 | 896 | 952 |
| Kunststoffe | 3 552 | 4 617 | 3 650 | 2 101 | 2 174 | 1 307 | 1 451 | 2 443 | 2 343 |
| Holz | 9 062 | 10 267 | 9 610 | 5 252 | 5 837 | 814 | 3 794 | 4 430 | 8 796 |
| Verbunde ³⁾ | . | - | - | . | - | - | . | - | - |
| nicht sortenrein erfasste und sonstige Materialien | 8 772 | 15 539 | 14 755 | 8 772 | 15 539 | 14 755 | - | - | - |
| Verpackungen für schadstoffhaltige Füllgüter | . | 58 | . | . | 46 | . | . | 12 | . |

1) Ab 2005 Befragung der nach Verpackungsverordnung (VerpackV) Verpflichteten: Selbstentsorger und Selbstentsorgungsgemeinschaften nach § 6.1 VerpackV, Systembetreiber gemäß § 6.3 VerpackV. 2) Gemische aus dem "Gelben System" und andere Gemische von Verpackungen. 3) Verbunde sind Verpackungen aus unterschiedlichen, von Hand nicht trennbaren Materialien, von denen keines einen Gewichtsanteil von 95 Prozent überschreitet. 4) Im Saarland eingesammelte Menge, auch von Betrieben/Einrichtungen mit Hauptsitz in anderem Bundesland.

9 Aufbereitung von Bauabfällen und Ausbauasphalt 2000 bis 2004

| Art der Stoffe | Anlagen ¹⁾ | | | Menge der eingesetzten/ gewonnenen Stoffe | | |
|--|-----------------------|-----------|-----------|--|----------------|----------------|
| | 2000 | 2002 | 2004 | 2000 | 2002 | 2004 |
| | Anzahl | | | Tonnen | | |
| In Bauschuttaufbereitungsanlagen eingesetzte Stoffe insgesamt | 45 | 39 | 38 | 709 433 | 564 921 | 734 467 |
| davon | | | | | | |
| Bauschutt | 29 | 25 | 23 | 226 875 | 143 176 | 162 783 |
| Bodenaushub | 19 | 17 | 14 | 134 836 | 112 465 | 117 091 |
| Straßenaufbruch | 24 | 22 | 21 | 291 021 | 239 574 | 381 711 |
| übrige ²⁾ | 17 | 20 | 14 | 56 701 | 69 706 | 72 882 |
| Daraus gewonnene Stoffe insgesamt | x | x | x | 659 263 | 521 522 | 712 823 |
| darunter Betonrecyclat | x | x | x | 332 863 | 243 604 | 331 582 |
| Bodenaushub, aufbereitet/ausgesiebt | x | x | x | 109 243 | 69 720 | 95 454 |
| In Asphaltmischanlagen aufbereiteter Ausbauasphalt insgesamt | 5 | 5 | 5 | 64 072 | 141 642 | 97 120 |

1) Enthält z.T. Mehrfachzählungen. 2) Bauschutt und Bodenaushub (gemischt), Baustellenabfälle und Bau- und Abbruchholz (getrennt eingesetzt).

10 Übertägige Verwertung von Abfällen nach Art der Abfälle 2002 bis 2005

| Art der Abfälle ¹⁾ | Verwertete Abfälle | | | |
|--|--------------------|----------------|----------------|----------------|
| | 2002 | 2003 | 2004 | 2005 |
| Anzahl der Betriebe | 39 | 43 | 39 | 41 |
| | Tonnen | | | |
| Verwertete Abfallmengen insgesamt | 770 622 | 841 377 | 852 147 | 901 206 |
| davon | | | | |
| Beton | 15 768 | 7 789 | 1 448 | 5 799 |
| Ziegel | 936 | 1 250 | 203 | 372 |
| Fliesen, Ziegel, Keramik und Baustoffe auf Gipsbasis | 508 | 2 961 | 369 | 1 826 |
| Bitumengemische, teerfrei | 1 974 | 525 | 1 | 112 |
| Gemische aus Beton, Ziegeln, Fliesen und Keramik | 66 143 | 59 929 | 69 175 | 51 487 |
| Boden und Steine, einschließlich Baggergut | 685 293 | 768 917 | 777 107 | 808 596 |
| Sonstiges | - | 6 | 3 844 | 33 014 |

1) Wegen der Umstellung auf das Europäische Abfallverzeichnis (EAV) ab 2002 ist der Vergleich zu den Vorjahren nur bedingt möglich. Ferner wurden die Umrechnungsfaktoren für m³ in Tonnen angepasst.

Kapitel XIII Umweltstatistik

11 Besonders überwachungsbedürftige Abfälle im Saarland 2004 und 2005

a) Abgegebene Abfallmengen (insgesamt) nach Abfallarten und regionalem Verbleib

| Abfallart | Erzeuger ¹⁾ | | Abgegebene Abfallmenge ²⁾ | | | |
|--|------------------------|------------|--------------------------------------|----------------|-----------------------------------|----------------|
| | | | insgesamt | | darunter an Entsorger im Saarland | |
| | 2004 | 2005 | 2004 | 2005 | 2004 | 2005 |
| | Anzahl | | Tonnen | | | |
| INSGESAMT | 370 | 386 | 361 949 | 363 292 | 204 869 | 210 284 |
| darunter | | | | | | |
| Abfälle aus organisch-chemischen Prozessen | 11 | 10 | 1 971 | 1 692 | 538 | 624 |
| Schlämme aus der Farb- und Lackentfernung, die keine halogenierten Lösemittel enthalten | 15 | 14 | 1 342 | 3 082 | 1 095 | 2 079 |
| Abfälle aus der fotografischen Industrie | 4 | 4 | 962 | 799 | 236 | 122 |
| Abfälle aus der chemischen Oberflächenbearbeitung und Beschichtung von Metallen u.a. Werkstoffen ³⁾ | 38 | 43 | 5 500 | 6 082 | 4 035 | 4 183 |
| halogenfreie Bearbeitungsemulsionen und -lösungen | 45 | 45 | 29 052 | 27 251 | 8 108 | 7 683 |
| nichtchlorierte Maschinen-, Getriebe- und Schmieröle auf Mineralölbasis | 30 | 24 | 5 282 | 5 470 | 2 023 | 1 964 |
| andere Maschinen-, Getriebe- und Schmieröle | 15 | 18 | 7 174 | 6 962 | 2 183 | 2 423 |
| Inhalte von Öl-/Wasserabscheidern | 29 | 32 | 6 853 | 7 035 | 2 699 | 3 161 |
| Ölabfälle a.n.g. | 14 | 18 | 5 062 | 8 085 | 2 346 | 4 252 |
| Aufsaug- und Filtermaterialien, Wischtücher und Schutzkleidung mit schädlichen Verunreinigungen | 38 | 35 | 5 253 | 5 338 | 2 005 | 1 898 |
| Bleibatterien | 13 | 12 | 5 547 | 5 440 | 1 121 | 1 333 |
| Gemische aus oder getrennte Fraktionen von Beton, Ziegeln, Fliesen und Keramik, die gefährliche Stoffe enthalten | 19 | 17 | 12 742 | 16 945 | 11 060 | 4 775 |
| Glas, Kunststoff und Holz mit schädlichen Verunreinigungen | 38 | 39 | 8 201 | 7 853 | 2 470 | 3 137 |
| Boden und Steine, die gefährliche Stoffe enthalten | 27 | 29 | 14 697 | 21 140 | 6 216 | 12 709 |
| Abfälle aus der Verbrennung oder Pyrolyse von Abfällen | 4 | 3 | 12 874 | 13 763 | 874 | 716 |
| Abfälle aus der physikalisch-chemischen Behandlung von Abfällen ⁴⁾ | 8 | 8 | 8 126 | 3 808 | 2 587 | 617 |

1) Z.T. Mehrfachzählungen enthalten. 2) Primär- und Sekundärabfälle. 3) Z.B. Galvanik, Verzinkung, Beizen, Ätzen, Phosphatieren, alkalisches Entfetten und Anodisierung. 4) Einschließlich Dechromatisierung, Cyanidentfernung, Neutralisation.

b) Entsorgte Abfallmengen nach Abfallarten und regionaler Herkunft

| Abfallart | Entsorger ¹⁾ | | Entsorgte Abfallmengen ²⁾ | | | |
|--|-------------------------|-----------|--------------------------------------|----------------|---|----------------|
| | | | insgesamt | | darunter von Erzeugern aus dem Saarland | |
| | 2004 | 2005 | 2004 | 2005 | 2004 | 2005 |
| | Anzahl | | Tonnen | | | |
| INSGESAMT | 37 | 38 | 263 108 | 272 361 | 204 869 | 210 284 |
| darunter | | | | | | |
| Abfälle aus der chemischen Oberflächenbearbeitung und Beschichtung von Metallen u.a. Werkstoffen ³⁾ | 3 | 3 | 4 040 | 4 183 | 4 035 | 4 183 |
| halogenfreie Bearbeitungsemulsionen und -lösungen | 5 | 4 | 8 185 | 7 854 | 8 108 | 7 683 |
| nichtchlorierte Maschinen-, Getriebe- und Schmieröle auf Mineralölbasis | 5 | 4 | 2 495 | 2 432 | 2 023 | 1 964 |
| Inhalte von Öl-/Wasserabscheidern | 6 | 7 | 2 886 | 3 241 | 2 699 | 3 161 |
| Ölabfälle a.n.g. | 5 | 5 | 2 578 | 4 490 | 2 346 | 4 252 |
| Aufsaug- und Filtermaterialien, Wischtücher und Schutzkleidung mit schädlichen Verunreinigungen | 6 | 6 | 2 099 | 2 014 | 2 005 | 1 898 |
| Gemische aus oder getrennte Fraktionen von Beton, Ziegeln, Fliesen und Keramik, die gefährliche Stoffe enthalten | 4 | 5 | 14 381 | 13 882 | 11 060 | 4 775 |
| Glas, Kunststoff und Holz mit schädlichen Verunreinigungen | 7 | 8 | 4 003 | 6 172 | 2 470 | 3 137 |
| Boden und Steine, die gefährliche Stoffe enthalten | 5 | 7 | 14 282 | 21 419 | 6 216 | 12 709 |

1) Z.T. Mehrfachzählungen enthalten. 2) Primär- und Sekundärabfälle. 3) Z.B. Galvanik, Verzinkung, Beizen, Ätzen, Phosphatieren, alkalisches Entfetten und Anodisierung.

Kapitel XIII Umweltstatistik

12 Umweltschutzinvestitionen im Produzierenden Gewerbe 2004 und 2005 - Gesamtübersicht -

| Merkmal | Maßeinheit | Jahr | Produzierendes Gewerbe insgesamt ¹⁾ |
|---|------------|------|--|
| Erhebungsbereich | | | |
| Erfasste Betriebe | Anzahl | 2004 | 501 |
| | Anzahl | 2005 | 490 |
| Beschäftigte | 1 000 | 2004 | 99,7 |
| | 1 000 | 2005 | 98,2 |
| Umsatz | 1 000 EUR | 2004 | 20 599 091 |
| | 1 000 EUR | 2005 | 22 676 970 |
| Betriebe mit Investitionen | | | |
| 1. Betriebe | Anzahl | 2004 | 486 |
| | Anzahl | 2005 | 480 |
| 2. Gesamtinvestitionen | 1 000 EUR | 2004 | 874 953 |
| | 1 000 EUR | 2005 | 813 424 |
| Betriebe mit Investitionen für Umweltschutz²⁾ | | | |
| 1. Betriebe | Anzahl | 2004 | 59 |
| | Anzahl | 2005 | 59 |
| 2. Investitionen dieser Betriebe zusammen | 1 000 EUR | 2004 | 676 075 |
| | 1 000 EUR | 2005 | 522 610 |
| 3. darunter Umweltschutzinvestitionen | 1 000 EUR | 2004 | 38 727 |
| | 1 000 EUR | 2005 | 23 452 |
| Anteil an den Gesamtinvestitionen | % | 2004 | 4,4 |
| | % | 2005 | 2,9 |
| davon integrierte Investitionen | 1 000 EUR | 2005 | 7 032 |
| additive Investitionen | 1 000 EUR | 2005 | 16 420 |
| davon für die Bereiche | | | |
| a. Abfallbeseitigung | 1 000 EUR | 2004 | 631 |
| | 1 000 EUR | 2005 | 1 043 |
| b. Gewässerschutz | 1 000 EUR | 2004 | 7 508 |
| | 1 000 EUR | 2005 | 6 347 |
| c. Lärmbekämpfung | 1 000 EUR | 2004 | 936 |
| | 1 000 EUR | 2005 | 1 022 |
| d. Luftreinhaltung | 1 000 EUR | 2004 | 2 622 |
| | 1 000 EUR | 2005 | 7 988 |
| e. Naturschutz und Landschaftspflege | 1 000 EUR | 2004 | 2 |
| | 1 000 EUR | 2005 | 19 |
| f. Bodensanierung | 1 000 EUR | 2004 | 13 |
| | 1 000 EUR | 2005 | - |

1) Berichtskreis: Betriebe von Unternehmen mit im Allgemeinen 20 und mehr Beschäftigten (ohne Baugewerbe). Zur Zeit noch ohne Daten der Energie- und Wasserversorgung, die vom Statistischen Bundesamt später geliefert werden. 2) Bisher wurden nur die additiven Investitionen erfasst, ab 2003 werden zusätzlich die integrierten Investitionen erfasst.

- Eventuelle Summendifferenzen durch Runden von Zahlen -

Kapitel XIII Umweltstatistik

13 Waren, Bauleistungen und Dienstleistungen für den Umweltschutz

a) Umsatz 2003 bis 2005 nach Wirtschaftszweigen

| Wirtschaftsgliederung | Einheiten ¹⁾ mit Waren, Bau- oder Dienstleistungen für den Umweltschutz insgesamt | Umsatz insgesamt | Umsatz mit Waren, die ausschließlich dem Umwelt- schutz dienen | Umsatz mit Bauleistungen, die ausschließlich dem Umwelt- schutz dienen | Umsatz mit Dienstleistungen, die ausschließlich dem Umwelt- schutz dienen |
|--|--|---------------------|--|--|---|
| | Anzahl | 1 000 EUR | | | |
| 2003 | | | | | |
| Wirtschaftszweige insgesamt | 135 | 1 297 550 | 751 319 | 84 317 | 37 748 |
| Verarbeitendes Gewerbe | 21 | 987 216 | 751 319 | 507 | 132 |
| Baugewerbe | 25 | 310 334 | - | 83 810 | - |
| Erbringung von Dienstleistungen überwiegend für Unternehmen | 89 | x ²⁾ | - | - | 37 616 |
| 2004 | | | | | |
| Wirtschaftszweige insgesamt | 138 | 1 285 063 | 823 877 | 83 029 | 39 600 |
| Verarbeitendes Gewerbe | 17 | 1 033 154 | 823 877 | 31 | 110 |
| Baugewerbe | 21 | 251 909 | - | 82 998 | - |
| Erbringung von Dienstleistungen überwiegend für Unternehmen | 100 | x ²⁾ | - | - | 39 489 |
| 2005 | | | | | |
| Wirtschaftszweige insgesamt | 137 | 1 403 212 | 939 299 | 94 955 | 31 176 |
| Verarbeitendes Gewerbe | 18 | 1 116 150 | 939 299 | - | 116 |
| Baugewerbe | 27 | 287 062 | - | 94 955 | 29 |
| Erbringung von Dienstleistungen überwiegend für Unternehmen | 92 | x ²⁾ | - | - | 31 031 |

1) Betriebe, Körperschaften und sonstige Einrichtungen. 2) Keine Angabe möglich.

Kapitel XIII Umweltstatistik

Noch: 13 Waren, Bauleistungen und Dienstleistungen für den Umweltschutz b) Umsatz 2003 bis 2005 nach Umweltbereichen und Art der Ware, Bauleistung oder Dienstleistung

| Art der Ware, Bau- oder Dienstleistung | Einheiten ¹⁾ mit Umsatz von Waren, Bau- oder Dienst- leistungen für den Umwelt- schutz | Umsatz mit Waren, Bau- oder Dienstleistungen für den Umweltschutz | | | | | | | Darunter im Ausland |
|---|---|---|--------------------------|-------------------------------|---------------------------|--|--------------------------|-------|---------------------------|
| | ins- gesamt ²⁾ | Abfall- wirt- schaft | Ge- wässer- schutz | Lärm- be- kämp- fung | Luft- rein- haltung | Natur- schutz und Land- schafts- pflege | Boden- sanie- rung | | |
| | Anzahl | 1 000 EUR | | | | | | | |
| 2003 | | | | | | | | | |
| Waren | 19 | 751 319 | 897 | 33 794 | 600 282 ³⁾ | 116 346 ³⁾ | - | - | 163 506 |
| darunter | | | | | | | | | |
| Metallerzeugnisse | 10 | 31 847 | 1 | 27 244 | 1 056 | 3 546 | - | - | 12 747 |
| Maschinenbauerzeugnisse | 8 | 3 410 | 866 | 1 243 | - | 1 300 | - | - | 855 |
| Bauleistungen | 27 | 84 317 | 15 390 | 65 188 | 1 350 | 465 | 1 632 | 292 | 401 |
| Dienstleistungen | 90 | 37 748 | 2 864 | 20 656 | 702 | 1 381 | 3 633 | 4 590 | 790 |
| davon | | | | | | | | | |
| Untersuchungen und Analysen | 25 | 5 337 | 487 | 2 056 | 232 | 521 | 89 | 1 596 | 325 |
| Gutachten | 18 | 3 331 | 266 | 180 | 331 | 836 | 164 | 1 279 | 38 |
| Konzepte, Beratungen und Software | 14 | 614 | 38 | 408 | 15 | - | - | 87 | - |
| Planungen | 59 | 18 034 | 1 172 | 14 333 | 87 | 24 | 2 093 | 134 | 167 |
| Projektbetreuungen und Über- wachungen | 48 | 10 431 | 901 | 3 679 | 37 | - | 1 288 | 1 494 | 259 |
| INSGESAMT | 135 | 873 383 | 19 151 | 119 638 | 602 334 ³⁾ | 118 192 ³⁾ | 5 265 | 4 881 | 164 696 |
| 2004 | | | | | | | | | |
| Waren | 16 | 823 877 | 679 | 26 928 | 708 036 | 88 234 | - | - | 186 142 |
| darunter | | | | | | | | | |
| Metallerzeugnisse | 8 | 27 138 | 1 | 23 169 | 946 | 3 023 | - | - | 3 348 |
| Maschinenbauerzeugnisse | 7 | 2 104 | 644 | 780 | - | 681 | - | - | 607 |
| Bauleistungen | 22 | 83 029 | 2 275 | 78 273 | 820 | 31 | 1 355 | 275 | 362 |
| Dienstleistungen | 101 | 39 600 | 4 392 | 20 116 | 737 | 2 233 | 3 659 | 2 994 | 2 065 |
| davon | | | | | | | | | |
| Untersuchungen und Analysen | 32 | 4 243 | 258 | 1 307 | 75 | 815 | 141 | 950 | 282 |
| Gutachten | 30 | 5 038 | 176 | 1 194 | 448 | 867 | 497 | 1 040 | 232 |
| Konzepte, Beratungen und Software | 22 | 2 126 | 240 | 676 | 57 | 541 | 1 | 101 | 535 |
| Planungen | 59 | 19 363 | 2 621 | 14 251 | 112 | 10 | 2 154 | 124 | 1 004 |
| Projektbetreuungen und Über- wachungen | 44 | 8 830 | 1 097 | 2 688 | 45 | - | 865 | 780 | 12 |
| INSGESAMT | 138 | 946 506 | 7 345 | 125 317 | 709 593 | 90 498 | 5 015 | 3 269 | 188 569 |
| 2005 | | | | | | | | | |
| Waren | 18 | 939 299 | 874 | 27 100 | 789 794 | 121 530 | - | - | 236 016 |
| darunter | | | | | | | | | |
| Metallerzeugnisse | 9 | 27 859 | 1 | 24 529 | - | 3 329 | - | - | 7 601 |
| Maschinenbauerzeugnisse | 9 | 4 079 | 829 | 2 065 | - | 1 185 | - | - | 1 578 |
| Bauleistungen | 26 | 94 955 | 2 350 | 88 944 | 710 | - | 2 419 | 531 | 1 525 |
| Dienstleistungen | 94 | 31 176 | 2 568 | 13 443 | 731 | 1 957 | 3 230 | 2 731 | 989 |
| davon | | | | | | | | | |
| Untersuchungen und Analysen | 27 | 3 139 | 181 | 773 | 79 | 859 | 76 | 773 | 239 |
| Gutachten | 24 | 4 329 | 129 | 436 | 435 | 635 | 329 | 977 | 152 |
| Konzepte, Beratungen und Software | 18 | 1 967 | 247 | 944 | 67 | 453 | - | 50 | 405 |
| Planungen | 55 | 11 256 | 928 | 8 119 | 106 | 10 | 1 811 | 78 | 119 |
| Projektbetreuungen und Über- wachungen | 42 | 10 484 | 1 083 | 3 173 | 44 | - | 1 015 | 852 | 73 |
| INSGESAMT | 137 | 1 065 430 | 5 793 | 129 488 | 791 235 | 123 487 | 5 649 | 3 262 | 238 530 |

1) Betriebe, Körperschaften und sonstige Einrichtungen. 2) Umsätze mit umweltbereichsübergreifenden Dienstleistungen sind nur in der Spalte "insgesamt" enthalten. 3) Verschiebungen bei Luftreinhaltung und Lärmbekämpfung durch methodische Anpassungen.

Kapitel XIII Umweltstatistik

14 Unfälle mit wassergefährdenden Stoffen 2000 bis 2005

| Merkmal | 2000 | 2001 | 2002 | 2003 | 2004 | 2005 |
|--|------|------|------|------|------|------|
| Unfälle beim Umgang mit wassergefährdenden Stoffen | | | | | | |
| Gemeldete Unfälle | 19 | 25 | 18 | 17 | 21 | 12 |
| darunter Lageranlagen im nicht gewerblichen Bereich | 13 | 16 | 6 | 7 | 12 | 6 |
| Lageranlagen für gewerbliche Zwecke | 3 | 4 | 6 | 4 | 5 | 2 |
| Stoffmenge (m ³) | | | | | | |
| ausgelaufene Menge | 5,8 | 16,0 | 12,6 | 6,6 | 34,4 | 13,0 |
| darunter Mineralölprodukte | 5,8 | 15,0 | 5,1 | 5,6 | 34,4 | 0,8 |
| nicht wiedergewonnene Menge | 1,3 | 7,3 | 8,0 | 3,4 | 0,4 | 12,2 |
| Unfallursachen | | | | | | |
| darunter Versagen von Schutzeinrichtungen | - | 3 | 1 | - | - | - |
| Korrosion metallischer Anlageteile | 2 | 3 | 1 | 1 | 3 | 2 |
| Bedienungsfehler beim Füllen; andere | 5 | 4 | 6 | 6 | 8 | 5 |
| Unfallfolgen ¹⁾ | | | | | | |
| darunter Verunreinigung des Bodens | 13 | 16 | 7 | 11 | 17 | 9 |
| Verunreinigung eines Kanalnetzes/Kläranlage | 7 | 14 | 8 | 7 | 7 | 5 |
| Verunreinigung eines Oberflächengewässers | 7 | 8 | 8 | 1 | 3 | - |
| Unfälle bei der Beförderung wassergefährdender Stoffe | | | | | | |
| Gemeldete Unfälle ²⁾ | 26 | 19 | 31 | 17 | 18 | 17 |
| Straßenfahrzeuge | 19 | 19 | 29 | 16 | 18 | 14 |
| Eisenbahnwagen, Schiffe und Sonstiges | 7 | - | 2 | 1 | - | 3 |
| Stoffmenge (m ³) | | | | | | |
| beförderte Menge | 48,0 | 32,5 | 34,3 | 2,5 | 22,5 | 21,9 |
| ausgelaufene Menge | 2,0 | 3,0 | 3,0 | 2,4 | 2,7 | 1,3 |
| darunter Mineralölprodukte | 1,9 | 2,0 | 2,6 | 2,4 | 2,7 | 1,9 |
| nicht wiedergewonnene Menge | 0,3 | 1,7 | 0,6 | 0,2 | 0,6 | 0,1 |
| Unfallursachen | | | | | | |
| darunter Kollision mit anderen Beförderungsmitteln ³⁾ | 1 | 1 | 6 | 1 | 1 | 3 |
| Alleinunfall | 6 | 10 | 8 | 8 | 12 | 5 |
| Materialmängel | 8 | 4 | 7 | 1 | 2 | 4 |
| Unfallfolgen ¹⁾ | | | | | | |
| darunter Verunreinigung des Bodens | 22 | 18 | 22 | 13 | 13 | 14 |
| Verunreinigung eines Kanalnetzes/Kläranlage | 5 | 3 | 9 | 5 | 11 | 4 |
| Verunreinigung eines Oberflächengewässers | 3 | 6 | 5 | 1 | 2 | 1 |

1) Mehrfachangaben möglich. 2) Ohne Flugzeugabstürze. 3) Auffahren, Umkippen, Reifenpanne usw.

Kapitel XIII Umweltstatistik

15 Verwendung bestimmter ozonschichtschädigender und klimawirksamer Stoffe 2001 bis 2005 nach ausgewählten Wirtschaftszweigen

| Ausgewählte Wirtschaftszweige | Unternehmen ¹⁾ | Verwendung | |
|-------------------------------|---------------------------|------------------|--------------------------|
| | | insgesamt | darunter als Kältemittel |
| | Anzahl | metrische Tonnen | |

| | | | |
|---|----|------|------|
| 2001 | | | |
| INSGESAMT | 41 | 37,7 | 36,0 |
| 15 Ernährungsgewerbe | 5 | 2,6 | 2,6 |
| 29 Maschinenbau | 7 | 16,4 | 16,4 |
| 4533 Kälte-, Klimafachbetriebe | 7 | 8,8 | 8,8 |
| 50 ²⁾ Kfz-Handel; Instandhaltung und Reparatur | 12 | 2,6 | 2,6 |

| | | | |
|---|----|------|------|
| 2002 | | | |
| INSGESAMT | 53 | 39,6 | 38,1 |
| 15 Ernährungsgewerbe | 5 | 1,9 | 1,9 |
| 29 Maschinenbau | 7 | 17,4 | 17,4 |
| 4533 Kälte-, Klimafachbetriebe | 9 | 8,7 | 8,7 |
| 50 ²⁾ Kfz-Handel; Instandhaltung und Reparatur | 23 | 3,2 | 3,2 |

| | | | |
|---|----|------|------|
| 2003 | | | |
| INSGESAMT | 53 | 41,5 | 39,7 |
| 15 Ernährungsgewerbe | 4 | 3,0 | 3,0 |
| 29 Maschinenbau | 7 | 18,8 | 18,8 |
| 4533 Kälte-, Klimafachbetriebe | 7 | 8,3 | 8,3 |
| 50 ²⁾ Kfz-Handel; Instandhaltung und Reparatur | 25 | 3,3 | 3,3 |

| | | | |
|---|----|------|------|
| 2004 | | | |
| INSGESAMT | 50 | 39,0 | 38,0 |
| 15 Ernährungsgewerbe | 4 | 1,5 | 1,5 |
| 29 Maschinenbau | 7 | 19,8 | 19,8 |
| 4533 Kälte-, Klimafachbetriebe | 7 | 9,3 | 9,3 |
| 50 ²⁾ Kfz-Handel; Instandhaltung und Reparatur | 24 | 3,0 | 3,0 |

| | | | |
|---|----|------|------|
| 2005 ³⁾ | | | |
| INSGESAMT | 50 | 21,5 | 21,5 |
| 15 Ernährungsgewerbe | 2 | . | . |
| 29 Maschinenbau | 8 | 11,1 | 11,1 |
| 4533 Kälte-, Klimafachbetriebe | 7 | 4,4 | 4,4 |
| 50 ²⁾ Kfz-Handel; Instandhaltung und Reparatur | 28 | 3,3 | 3,3 |

1) Unternehmen, die mehr als 50 kg eines Stoffes verwendet haben. 2) Ohne Tankstellen. 3) Ab 2005 ohne ozonschichtschädigende Stoffe.

Kapitel XIII Umweltstatistik

16 Entwicklung ausgewählter Luftschadstoffe^{*)} 2000 bis 2006 nach Messstationen

| Messstation | Jahr | Schwefel- dioxid | Schwebe- staub | Stickstoff- dioxid | Kohlen- monoxid | Ozon |
|--------------------------|------|--------------------------|-------------------|-----------------------|--------------------|------|
| | | $\mu\text{g}/\text{m}^3$ | | | | |
| Saarbrücken-City | 2000 | 10 | 25 | 33 | 606 | 45 |
| | 2001 | 5 | 17 | 31 | 566 | 50 |
| | 2002 | 6 | 18 | 33 | 473 | 52 |
| | 2003 | 6 | 21 | 34 | 422 | 63 |
| | 2004 | 5 | 21 | 31 | 406 | 50 |
| | 2005 | 5 | 23 | 30 | 479 | 51 |
| | 2006 | 5 | 22 | 27 | 441 | 54 |
| Völklingen-City | 2000 | 7 | 25 | 23 | 494 | 36 |
| | 2001 | 8 | 21 | 22 | 430 | 41 |
| | 2002 | 5 | 23 | 19 | 552 | 42 |
| | 2003 | 6 | 25 | 21 | 469 | 44 |
| | 2004 | 5 | 21 | 19 | 457 | 37 |
| | 2005 | 5 | 22 | 20 | 408 | 39 |
| | 2006 | 6 | 22 | 16 | 390 | 42 |
| Dillingen-City | 2000 | 10 | 30 | 23 | 450 | 39 |
| | 2001 | 6 | 22 | 16 | 480 | 46 |
| | 2002 | 9 | 25 | 16 | 520 | 46 |
| | 2003 | 10 | 26 | 18 | 452 | 52 |
| | 2004 | 8 | 23 | 20 | 482 | 43 |
| | 2005 | 9 | 22 | 17 | 440 | 39 |
| | 2006 | 8 | 24 | 22 | 506 | 45 |
| Bexbach | 2000 | 7 | - | - | - | 43 |
| | 2001 | 7 | - | - | - | 44 |
| | 2002 | 4 | - | - | - | 45 |
| | 2003 | 4 | - | - | - | 52 |
| | 2004 | 5 | - | - | - | 48 |
| | 2005 | 5 | - | - | - | 50 |
| | 2006 | 5 | - | - | - | 50 |
| Nonnweiler ¹⁾ | 2000 | 3 | 19 | 11 | - | 41 |
| | 2001 | 3 | 15 | 12 | - | 44 |
| | 2002 | 3 | 9 | 9 | - | 45 |
| Biringen ¹⁾ | 2003 | 3 | 17 | 10 | - | 69 |
| | 2004 | 2 | 18 | 12 | - | 57 |
| | 2005 | 3 | 17 | 12 | - | 59 |
| | 2006 | 3 | 18 | 12 | - | 63 |

Quelle: Landesamt für Umwelt- und Arbeitsschutz.

^{*)} Durchschnitt der Monatsmittelwerte Januar bis Dezember. 1) Die Hintergrund-Station in Nonnweiler wurde zu Beginn des Jahres 2003 nach Biringen (Gemeinde Rehlingen-Siersburg) versetzt.

Kapitel XIII Umweltstatistik

17 Waldschadenserhebung 2000 bis 2006

a) Geschädigte Waldfläche nach Schadstufen

| Schadstufe | In % der Waldfläche | | | | | | Veränderungen ¹⁾ | | | | | | |
|--|---------------------|------|------|------|------|------|-----------------------------|---------|---------|---------|---------|---------|---------|
| | 2000 | 2001 | 2002 | 2003 | 2004 | 2005 | 2006 | 00 - 01 | 01 - 02 | 02 - 03 | 03 - 04 | 04 - 05 | 05 - 06 |
| 1 schwach geschädigt | 37,6 | 37,0 | 37,2 | 41,2 | 41,2 | 43,7 | 38,7 | - 0,6 | 0,2 | 4,0 | 0,0 | 2,5 | - 5,0 |
| 2 mittelstark geschädigt | 11,7 | 9,2 | 9,7 | 11,6 | 20,6 | 31,5 | 45,1 | - 2,5 | 0,5 | 1,9 | 9 | 10,9 | 13,6 |
| 3 + 4 stark geschädigt und abgestorben | 2,0 | 2,0 | 1,4 | 1,5 | 1,4 | 2,2 | 2,7 | 0,0 | - 0,6 | 0,1 | - 0,1 | 0,8 | 0,5 |
| 2 + 3 + 4 | 13,7 | 11,2 | 11,1 | 13,1 | 22,0 | 33,7 | 47,8 | - 2,5 | - 0,1 | 2,0 | 8,9 | 11,7 | 14,1 |
| 1 + 2 + 3 + 4 | 51,3 | 48,2 | 48,3 | 54,2 | 63,2 | 77,4 | 86,5 | - 3,1 | 0,1 | 5,9 | 9,0 | 14,2 | 9,1 |

Quelle: Saarland, Umweltministerium. 1) In Prozentpunkten.

b) Geschädigte Waldfläche 2003 bis 2006 nach Baumarten

| Baumart | Schadstufen 2 bis 4 | | | | | Schadstufen 1 bis 4 | | | | |
|---------------------|--------------------------|-------------|-------------|-------------|--|---------------------|-------------|-------------|-------------|--|
| | 2003 | 2004 | 2005 | 2006 | Veränd. ¹⁾ 2005 bis 2006 | 2003 | 2004 | 2005 | 2006 | Veränd. ¹⁾ 2005 bis 2006 |
| | in % der Baumartenfläche | | | | | | | | | |
| Fichte | 8,2 | 15,8 | 28,6 | 41,2 | 12,6 | 45,2 | 53,1 | 64,4 | 80,7 | 16,3 |
| Douglasie | 41,9 | 37,5 | 20,8 | 39,2 | 18,4 | 68,9 | 69,0 | 65,6 | 79,8 | 14,2 |
| Kiefer | 14,8 | 39,5 | 42,6 | 69,4 | 26,8 | 89,5 | 92,7 | 93,4 | 98,6 | 5,2 |
| Sonstige Nadelbäume | 15,9 | 26,2 | 39,3 | 54,8 | 15,5 | 77,6 | 84,1 | 91,3 | 97,2 | 5,9 |
| Buche | 24,6 | 37,4 | 40,6 | 59,5 | 18,9 | 57,9 | 71,1 | 81,7 | 93,0 | 11,3 |
| Eiche | 7,9 | 12,4 | 38,2 | 50,8 | 12,6 | 56,4 | 64,8 | 89,7 | 94,4 | 4,7 |
| Sonstige Laubbäume | 3,1 | 6,8 | 13,9 | 14,1 | 0,2 | 21,1 | 31,5 | 49,9 | 56,4 | 6,5 |
| INSGESAMT | 13,1 | 22,0 | 33,7 | 47,8 | 14,1 | 54,2 | 63,2 | 77,4 | 86,5 | 9,1 |

Quelle: Saarland, Umweltministerium. 1) In Prozentpunkten.

c) Geschädigte Waldfläche 2003 bis 2006 nach Baumarten und Altersklassen - Angaben in % der Baumartenflächen -

| Baumart | Jahr | Leichte Schäden Schadstufe 1 | | Mittelstark geschädigt Schadstufe 2 | | Stark geschädigt und abgestorben Schadstufe 3 + 4 | | Summe Schadstufe 1 bis 4 | |
|---------------------|------|---------------------------------|-------------------|--|-------------------|---|-------------------|-----------------------------|-------------------|
| | | jung ¹⁾ | alt ¹⁾ | jung ¹⁾ | alt ¹⁾ | jung ¹⁾ | alt ¹⁾ | jung ¹⁾ | alt ¹⁾ |
| | | | | | | | | | |
| Fichte | 2003 | 26,1 | 68,8 | 3,6 | 19,8 | 0,7 | - | 30,3 | 88,7 |
| | 2004 | 30,6 | 56,7 | 8,6 | 35,2 | 0,7 | - | 39,9 | 91,9 |
| | 2005 | 38,5 | 28,3 | 8,9 | 65,3 | 4,9 | 4,6 | 52,3 | 98,2 |
| | 2006 | 45,2 | 23,4 | 25,6 | 75,5 | 3,2 | 1,1 | 74,0 | 100,0 |
| Douglasie | 2003 | 20,7 | 62,5 | 45,1 | 21,5 | - | - | 65,9 | 84,0 |
| | 2004 | 25,9 | 67,2 | 40,0 | 21,5 | - | - | 65,9 | 88,7 |
| | 2005 | 41,3 | 67,2 | 20,7 | 21,5 | - | - | 62,0 | 88,7 |
| | 2006 | 41,3 | 35,6 | 34,7 | 64,4 | 1,1 | - | 77,1 | 100,0 |
| Kiefer | 2003 | 66,4 | 77,6 | 22,1 | 12,2 | - | - | 88,5 | 89,8 |
| | 2004 | 39,3 | 58,0 | 51,1 | 34,9 | 1,1 | 0,3 | 91,5 | 93,2 |
| | 2005 | 43,8 | 53,3 | 45,8 | 40,5 | - | 0,9 | 89,6 | 94,7 |
| | 2006 | 29,6 | 29,1 | 66,8 | 68,6 | - | 1,7 | 96,4 | 99,4 |
| Sonstige Nadelbäume | 2003 | 68,5 | 51,8 | 10,9 | 21,5 | - | 1,7 | 79,5 | 74,9 |
| | 2004 | 61,6 | 52,5 | 27,3 | 22,9 | - | 1,7 | 88,9 | 77,1 |
| | 2005 | 64,0 | 43,1 | 24,3 | 50,5 | - | - | 88,3 | 93,6 |
| | 2006 | 41,9 | 42,7 | 53,2 | 53,0 | - | 2,9 | 95,1 | 98,6 |
| Buche | 2003 | 21,6 | 40,1 | - | 31,8 | - | 7,0 | 21,6 | 78,9 |
| | 2004 | 32,0 | 34,6 | 10,0 | 46,4 | - | 6,7 | 42,0 | 87,7 |
| | 2005 | 48,4 | 36,9 | 12,1 | 50,2 | - | 6,6 | 60,5 | 93,7 |
| | 2006 | 51,8 | 23,5 | 30,7 | 65,1 | - | 10,1 | 82,5 | 98,7 |
| Eiche | 2003 | 32,8 | 56,9 | 3,3 | 8,7 | - | 1,7 | 36,1 | 67,3 |
| | 2004 | 39,3 | 58,3 | 2,5 | 16,1 | - | 0,8 | 41,8 | 75,2 |
| | 2005 | 56,0 | 49,4 | 17,0 | 47,0 | - | 1,1 | 73,0 | 97,5 |
| | 2006 | 55,9 | 37,8 | 26,7 | 60,4 | 0,5 | 1,5 | 83,1 | 99,7 |
| Sonstige Laubbäume | 2003 | 11,9 | 33,1 | 1,2 | 7,6 | 0,2 | - | 13,3 | 40,7 |
| | 2004 | 18,5 | 39,9 | 3,6 | 14,2 | 0,2 | - | 22,3 | 54,1 |
| | 2005 | 30,4 | 49,5 | 8,6 | 25,9 | 0,3 | - | 39,3 | 75,4 |
| | 2006 | 40,1 | 47,7 | 7,9 | 25,8 | - | 3,7 | 48,0 | 77,2 |
| INSGESAMT | 2003 | 28,6 | 53,7 | 5,3 | 17,8 | 0,2 | 2,7 | 34,0 | 74,3 |
| | 2004 | 32,3 | 49,6 | 11,3 | 29,5 | 0,4 | 2,4 | 44,0 | 81,5 |
| | 2005 | 43,5 | 43,9 | 13,9 | 47,4 | 1,5 | 2,9 | 58,9 | 94,2 |
| | 2006 | 45,8 | 32,2 | 27,1 | 61,3 | 1,1 | 4,2 | 74,0 | 97,7 |

Quelle: Saarland, Umweltministerium. 1) Altersklasse jung: bis 60 Jahre; Altersklasse alt: über 60 Jahre.

HANDEL UND GASTGEWERBE

A. Außenhandel

Die Außenhandelsstatistik, die zentral beim Statistischen Bundesamt bearbeitet wird, stellt den grenzüberschreitenden Warenverkehr der Bundesrepublik Deutschland in das Ausland dar, gegliedert nach Warengruppen, Warenuntergruppen und Verbrauchsländern. Ab 1993 gliedert sich die Außenhandelsstatistik wegen der unterschiedlichen Erhebungsformen in die Intrahandelsstatistik (Handel mit den EU-Ländern) und die Extrahandelsstatistik (Handel mit Drittländern).

Den Ergebnissen der Außenhandelsstatistik liegen im Allgemeinen die Angaben der Ein- und Ausfuhr zugrunde. Die Ergebnisse der Intrahandelsstatistik beruhen auf den statistischen Anmeldungen der innergemeinschaftlichen Erwerbe und Lieferungen im Sinne des Umsatzsteuergesetzes, während der Extrahandel klassisch über die Zollverwaltung erhoben wird.

Der Generalhandel umfasst alle nach Deutschland eingehenden und aus Deutschland ausgehenden Waren.

Der Spezialhandel umfasst dagegen im Wesentlichen nur die Waren, die zum Gebrauch, Verbrauch, zur Be- und Verarbeitung in Deutschland eingehen und die Waren, die aus der Erzeugung und der Be- oder Verarbeitung in Deutschland stammen und ausgehen.

Die Gliederung der Warengruppen und -untergruppen der Ernährungswirtschaft und der gewerblichen Wirtschaft (EWG) wurde zum 1.1.2002 überarbeitet und den heutigen wirtschaftlichen Gegebenheiten angepasst.

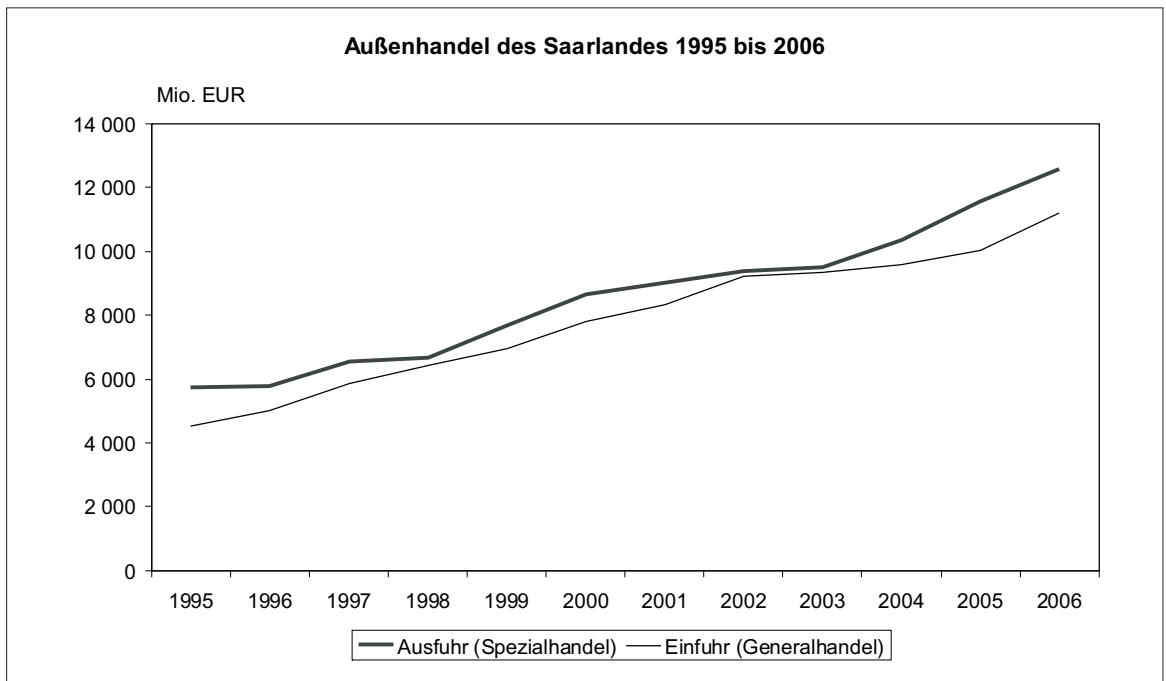

Kapitel XIV Handel und Gastgewerbe - A. Außenhandel

1 Außenhandel 1995 bis 2006^{*)} nach Warengruppen

| Jahr | Ernährungswirtschaft | | | | Gewerbliche Wirtschaft | | | | Ins- gesamt |
|---|----------------------|--|--|-------------------|------------------------|-----------|-----------|-------------|----------------------|
| | zusammen | darunter | | | zusammen | davon | | | |
| | | Nahrungs- mittel tierischen Ursprungs | Nahrungs- mittel pflanzlichen Ursprungs | Genuss- mittel | | Rohstoffe | Halbwaren | Fertigwaren | |
| | | | | | | | | | |
| Mio. EUR | | | | | | | | | |
| Einfuhr (Generalhandel) insgesamt | | | | | | | | | |
| 1995 | 516 | 294 | 182 | 44 | 4 009 | 297 | 269 | 3 442 | 4 525 |
| 2000 | 530 | 255 | 203 | 72 | 7 256 | 256 | 281 | 6 719 | 7 786 |
| 2001 | 698 | 286 | 317 | 96 | 7 635 | 319 | 360 | 6 957 | 8 333 |
| 2002 | 744 | 266 | 378 | 100 | 8 487 | 316 | 347 | 7 824 | 9 231 |
| 2003 | 674 | 235 | 347 | 91 | 8 196 | 286 | 325 | 7 586 | 9 350 ¹⁾ |
| 2004 | 726 | 254 | 380 | 92 | 8 479 | 363 | 471 | 7 644 | 9 574 ¹⁾ |
| 2005 | 586 | 269 | 224 | 92 | 9 103 | 446 | 516 | 8 141 | 10 032 ¹⁾ |
| 2006 | 611 | 257 | 267 | 87 | 9 480 | 706 | 556 | 8 217 | 11 197 ¹⁾ |
| Einfuhr (Generalhandel) aus Frankreich | | | | | | | | | |
| 1995 | . | . | . | . | . | . | . | . | . |
| 2000 | 254 | 72 | 113 | 69 | 1 788 | 35 | 105 | 1 648 | 2 041 |
| 2001 | 343 | 63 | 203 | 77 | 1 949 | 47 | 121 | 1 781 | 2 293 |
| 2002 | 387 | 55 | 249 | 83 | 2 150 | 42 | 116 | 1 991 | 2 536 |
| 2003 | 376 | 79 | 223 | 74 | 2 157 | 36 | 98 | 2 024 | 2 619 ¹⁾ |
| 2004 | 357 | 76 | 211 | 71 | 2 340 | 35 | 147 | 2 158 | 2 757 ¹⁾ |
| 2005 | 236 | 84 | 83 | 69 | 2 504 | 34 | 122 | 2 348 | 2 792 ¹⁾ |
| 2006 | 272 | 88 | 121 | 63 | 2 292 | 43 | 147 | 2 102 | 2 924 ¹⁾ |
| Ausfuhr (Spezialhandel) insgesamt | | | | | | | | | |
| 1995 | 186 | 43 | 131 | 9 | 5 541 | 24 | 208 | 5 309 | 5 727 |
| 2000 | 143 | 47 | 79 | 18 | 8 511 | 25 | 304 | 8 182 | 8 655 |
| 2001 | 145 | 37 | 96 | 12 | 8 892 | 25 | 298 | 8 569 | 9 037 |
| 2002 | 217 | 43 | 129 | 45 | 9 172 | 66 | 322 | 8 784 | 9 389 |
| 2003 | 244 | 50 | 146 | 48 | 8 863 | 20 | 315 | 8 529 | 9 493 ¹⁾ |
| 2004 | 294 | 49 | 180 | 65 | 9 854 | 25 | 396 | 9 434 | 10 336 ¹⁾ |
| 2005 | 316 | 59 | 180 | 78 | 11 012 | 26 | 396 | 10 589 | 11 557 ¹⁾ |
| 2006 | 377 | 52 | 244 | 81 | 11 473 | 36 | 420 | 11 017 | 12 583 ¹⁾ |
| Ausfuhr (Spezialhandel) nach Frankreich | | | | | | | | | |
| 1995 | 78 | 33 | 38 | 5 | 1 366 | 14 | 102 | 1 250 | 1 444 |
| 2000 | 63 | 32 | 23 | 9 | 1 847 | 14 | 143 | 1 691 | 1 911 |
| 2001 | 52 | 26 | 21 | 5 | 1 785 | 13 | 154 | 1 619 | 1 837 |
| 2002 | 73 | 28 | 29 | 17 | 1 669 | 23 | 142 | 1 505 | 1 742 |
| 2003 | 77 | 28 | 34 | 15 | 1 562 | 12 | 162 | 1 389 | 1 711 ¹⁾ |
| 2004 | 101 | 26 | 40 | 34 | 2 034 | 14 | 240 | 1 780 | 2 167 ¹⁾ |
| 2005 | 104 | 29 | 35 | 39 | 2 147 | 13 | 237 | 1 896 | 2 287 ¹⁾ |
| 2006 | 100 | 21 | 38 | 41 | 1 995 | 17 | 238 | 1 741 | 2 269 ¹⁾ |

^{*)} Vorläufige Werte. 1) Summe beinhaltet Rückwaren, Ersatzlieferungen und nicht aufgliederbare Warenverkehre.

Kapitel XIV Handel und Gastgewerbe - A. Außenhandel

2 Außenhandel 2005 und 2006^{*)} nach Warengruppen und ausgewählten Warenuntergruppen^{**)}

| Warengruppe Warenuntergruppe | Einfuhr (Generalhandel) | | Ausfuhr (Spezialhandel) | |
|---|--------------------------------|--------------------------------|--------------------------------|--------------------------------|
| | 2005 | 2006 | 2005 | 2006 |
| - 1 000 EUR - | | | | |
| Ernährungswirtschaft | 585 541 | 610 941 | 316 441 | 376 937 |
| Lebende Tiere | 46 | 26 | 147 | 239 |
| Nahrungsmittel tierischen Ursprungs | 269 080 | 256 622 | 58 597 | 51 772 |
| darunter Fleisch und Fleischwaren | 163 804 | 151 070 | 44 318 | 37 353 |
| Nahrungsmittel pflanzlichen Ursprungs | 224 463 | 267 351 | 179 502 | 243 768 |
| Genussmittel | 91 952 | 86 942 | 78 194 | 81 158 |
| darunter Wein | 80 291 | 73 125 | 2 178 | 2 239 |
| Gewerbliche Wirtschaft | 9 102 896 | 9 479 579 | 11 012 025 | 11 473 146 |
| Rohstoffe | 446 372 | 706 051 | 26 178 | 36 279 |
| darunter | | | | |
| Rohkautschuk | 80 210 | 117 034 | 2 410 | 385 |
| Steinkohle und Steinkohlenbriketts | 85 249 | 184 555 | 1 803 | 5 899 |
| Eisenerze, sonstige Erze und Metallaschen | 239 364 | 351 938 | 800 | 2 192 |
| Eisen-, manganhaltige Abbrände und Schlacken | 1 230 | 1 365 | 12 004 | 16 403 |
| sonstige Steine und Erden | 29 172 | 38 525 | 6 819 | 8 797 |
| Halbwaren | 515 690 | 556 277 | 396 454 | 419 828 |
| darunter | | | | |
| Kautschuk, bearbeitet | 44 422 | 15 811 | 53 215 | 20 947 |
| Zement | 13 802 | 12 964 | 308 | 4 622 |
| sonstige mineralische Baustoffe | 59 023 | 60 519 | 24 316 | 23 815 |
| Abfälle und Schrott aus Eisen und Stahl | 16 631 | 24 509 | 51 304 | 70 578 |
| Ferrolegierungen | 173 480 | 151 896 | 1 019 | 560 |
| Eisen und Stahl in Rohformen, Halbzeug aus Eisen oder Stahl | 23 521 | 23 225 | 199 328 | 212 994 |
| Koks und Schmelzkoks aus Steinkohle oder Braunkohle | 66 037 | 76 048 | 118 | - |
| Düngemittel | 2 082 | 619 | 1 119 | 269 |
| Fertigwaren | 8 140 834 | 8 217 251 | 10 589 392 | 11 017 038 |
| Vorerzeugnisse | 600 282 | 630 245 | 1 610 796 | 1 952 517 |
| darunter | | | | |
| Leder | 5 067 | 3 903 | 1 382 | 1 255 |
| Kunststoffe | 88 416 | 111 422 | 65 195 | 220 629 |
| Rohre aus Eisen oder Stahl | 27 554 | 33 738 | 73 857 | 82 836 |
| Stäbe und Profile aus Eisen oder Stahl | 19 134 | 33 202 | 140 577 | 145 397 |
| Blech aus Eisen oder Stahl | 209 555 | 208 283 | 658 374 | 802 007 |
| Draht aus Eisen oder Stahl | 67 763 | 59 852 | 545 026 | 572 662 |
| Enderzeugnisse | 7 540 552 | 7 587 006 | 8 978 596 | 9 064 521 |
| darunter | | | | |
| Schuhe | 27 814 | 26 195 | 4 702 | 2 826 |
| Kautschukwaren | 124 800 | 78 955 | 159 868 | 43 635 |
| sonstige Eisen-, Blech- und Metallwaren | 266 595 | 251 883 | 371 261 | 406 540 |
| Waren aus Kunststoffen | 91 693 | 94 487 | 179 893 | 183 100 |
| pharmazeutische Erzeugnisse | 681 434 | 709 070 | 113 131 | 124 840 |
| Lager, Getriebe, Zahnräder und Antriebs Elemente | 374 436 | 414 911 | 288 204 | 348 049 |
| sonstige Maschinen | 490 876 | 441 843 | 674 727 | 765 472 |
| elektrotechnische Erzeugnisse | 134 361 | 153 038 | 149 718 | 149 293 |
| Fahrgestelle, Karosserien, Motoren, Teile und Zubehör für Kraftfahrzeuge und dgl. | 1 916 086 | 1 988 700 | 1 905 760 | 1 915 789 |
| Personenkraftwagen und Wohnmobile | 1 481 716 | 1 357 360 | 3 815 532 | 3 637 935 |
| Lastkraftwagen und Spezialfahrzeuge | 58 565 | 37 018 | 9 605 | 7 015 |
| INSGESAMT | 10 031 903¹⁾ | 11 196 511¹⁾ | 11 557 131¹⁾ | 12 582 773¹⁾ |

*) Vorläufige Werte. **) Aufgrund der Änderung der Warengruppen und -untergruppen seit 2002 ist ein Vergleich mit den Vorjahren nicht möglich. 1) Summe beinhaltet Rückwaren, Ersatzlieferungen und nicht aufgliederbare Warenverkehre.

3 Außenhandel des Saarlandes mit EU-Ländern im Jahr 2006

| Land | Einfuhr (Generalhandel) | | Ausfuhr (Spezialhandel) | |
|---------------------------|-------------------------|----------------------------|-------------------------|----------------------------|
| | in 1 000 EUR | Veränderung gegenüber 2005 | in 1 000 EUR | Veränderung gegenüber 2005 |
| Frankreich | 2 924 245 | 4,7 | 2 268 613 | - 0,8 |
| Niederlande | 332 996 | - 7,5 | 541 610 | 9,3 |
| Italien | 516 239 | - 3,9 | 1 361 530 | 6,2 |
| Vereinigtes Königreich | 890 508 | 9,6 | 1 653 320 | 9,2 |
| Irland | 21 372 | 24,4 | 85 545 | - 10,2 |
| Dänemark | 47 469 | 11,2 | 105 285 | - 15,3 |
| Griechenland | 80 737 | 19,1 | 58 731 | - 31,7 |
| Portugal | 124 796 | 19,6 | 99 867 | - 10,6 |
| Spanien | 1 308 648 | 11,1 | 948 297 | 2,6 |
| Schweden | 179 272 | 63,2 | 252 388 | - 6,7 |
| Finnland | 22 654 | 22,6 | 170 018 | 22,4 |
| Österreich | 238 907 | - 2,4 | 552 159 | 4,7 |
| Belgien | 563 857 | 6,3 | 380 479 | - 3,9 |
| Luxemburg | 124 856 | 7,8 | 186 485 | 26,9 |
| Malta | 2 070 | 191,2 | 5 650 | 224,1 |
| Estland | 1 262 | - 14,7 | 3 111 | 1,5 |
| Lettland | 1 340 | 355,4 | 4 899 | 0,1 |
| Litauen | 1 518 | - 24,5 | 8 680 | 42,6 |
| Polen | 203 785 | 7,4 | 335 340 | 17,5 |
| Tschechische Republik | 429 585 | 16,5 | 255 604 | 34,7 |
| Slowakei | 386 229 | 27,2 | 80 112 | 49,1 |
| Ungarn | 271 578 | 23,2 | 171 700 | 33,4 |
| Slowenien | 13 309 | - 10,7 | 12 723 | - 46,5 |
| Zypern | 5 031 | 174,1 | 15 087 | 45,0 |
| Übrige Länder | 2 504 248 | 25,4 | 3 025 540 | 23,5 |
| Saarland insgesamt | 11 196 511 | 11,6 | 12 582 773 | 8,9 |

4 Außenhandel 2004 bis 2006^{*)} nach Herstellungs- und Verbrauchsländern

| Erdteile Länder | Einfuhr (Generalhandel) | | | Ausfuhr (Spezialhandel) | | |
|---------------------------------|-------------------------|-------------------|-------------------|-------------------------|-------------------|-------------------|
| | 2004 | 2005 | 2006 | 2004 | 2005 | 2006 |
| | - 1 000 EUR - | | | | | |
| Europa | 8 186 423 | 8 528 430 | 9 302 066 | 8 876 168 | 9 905 952 | 10 598 276 |
| darunter | | | | | | |
| Frankreich | 2 757 090 | 2 792 122 | 2 924 245 | 2 167 221 | 2 286 998 | 2 268 613 |
| Belgien | 459 005 | 530 400 | 563 857 | 411 013 | 395 719 | 380 479 |
| Finnland | 17 545 | 18 475 | 22 654 | 108 153 | 138 874 | 170 018 |
| Italien | 600 034 | 537 346 | 516 239 | 1 003 487 | 1 282 024 | 1 361 530 |
| Luxemburg | 132 191 | 115 789 | 124 856 | 150 197 | 147 006 | 186 485 |
| Niederlande | 342 503 | 359 803 | 332 996 | 456 602 | 495 693 | 541 610 |
| Österreich | 204 466 | 244 752 | 238 907 | 500 918 | 527 619 | 552 159 |
| Polen | 180 395 | 189 811 | 203 785 | 239 542 | 285 402 | 335 340 |
| Schweden | 130 365 | 109 871 | 179 272 | 218 798 | 270 644 | 252 388 |
| Schweiz | 98 476 | 119 999 | 111 640 | 225 076 | 225 616 | 265 923 |
| Spanien | 1 278 356 | 1 177 595 | 1 308 648 | 874 124 | 924 401 | 948 297 |
| Tschechische Republik | 263 372 | 368 717 | 429 585 | 148 491 | 189 700 | 255 604 |
| Vereinigtes Königreich | 765 338 | 812 708 | 890 508 | 1 395 359 | 1 513 464 | 1 653 320 |
| Afrika | 153 411 | 174 711 | 225 810 | 82 678 | 88 949 | 118 547 |
| darunter | | | | | | |
| Ägypten | 1 185 | 3 479 | 1 560 | 6 372 | 12 352 | 6 504 |
| Algerien | 1 | - | 5 638 | 4 732 | 7 228 | 8 416 |
| Kenia | 141 | 203 | 151 | 763 | 420 | 344 |
| Libysch-Arabische Dschamahirija | - | - | 3 | 2 803 | 2 325 | 5 819 |
| Marokko | 3 318 | 2 368 | 1 290 | 6 556 | 5 714 | 11 923 |
| Mauretanien | 17 295 | 19 325 | 27 409 | 531 | 423 | 422 |
| Nigeria | 930 | 1 169 | 3 932 | 3 643 | 2 394 | 1 971 |
| Südafrika | 113 323 | 124 373 | 142 291 | 47 262 | 46 111 | 71 199 |
| Tunesien | 385 | 412 | 584 | 4 271 | 4 117 | 5 830 |
| Amerika | 702 497 | 694 411 | 908 836 | 671 524 | 782 633 | 812 943 |
| darunter | | | | | | |
| Argentinien | 1 803 | 2 049 | 2 230 | 14 074 | 11 032 | 5 607 |
| Brasilien | 280 028 | 303 919 | 433 897 | 65 015 | 84 510 | 79 144 |
| Chile | 9 401 | 8 516 | 10 527 | 3 940 | 8 073 | 8 548 |
| Kanada | 19 815 | 53 027 | 59 499 | 67 826 | 80 607 | 70 988 |
| Kolumbien | 339 | 745 | 281 | 22 049 | 11 445 | 7 019 |
| Mexiko | 22 348 | 11 438 | 13 559 | 50 127 | 52 123 | 58 052 |
| Venezuela | 692 | 535 | - | 3 620 | 5 702 | 2 579 |
| Vereinigte Staaten | 363 267 | 307 923 | 376 786 | 437 192 | 522 342 | 566 599 |
| Asien | 500 005 | 598 816 | 629 825 | 620 438 | 706 504 | 937 743 |
| darunter | | | | | | |
| Volksrepublik China | 154 039 | 174 437 | 26 196 | 252 471 | 316 007 | 346 129 |
| Hongkong | 5 270 | 10 219 | 5 995 | 13 392 | 13 835 | 16 996 |
| Indien | 25 877 | 29 530 | 31 971 | 37 150 | 57 610 | 82 729 |
| Indonesien | 10 270 | 11 392 | 25 177 | 6 699 | 4 823 | 7 927 |
| Islamische Republik Iran | 4 739 | 7 079 | 2 755 | 36 082 | 27 829 | 54 588 |
| Israel | 6 171 | 4 706 | 10 914 | 6 722 | 9 125 | 14 419 |
| Japan | 198 541 | 264 225 | 173 294 | 56 639 | 59 395 | 87 718 |
| Pakistan | 1 330 | 1 818 | 1 266 | 1 684 | 1 062 | 11 731 |
| Republik Korea | 9 366 | 5 690 | 5 485 | 77 399 | 85 099 | 93 608 |
| Saudi-Arabien | 264 | 210 | 87 | 15 398 | 17 499 | 54 243 |
| Taiwan | 25 758 | 28 155 | 25 806 | 31 080 | 25 182 | 34 013 |
| Vereinigte Arabische Emirate | 122 | 546 | 505 | 17 800 | 22 067 | 28 292 |
| Australien¹⁾ | 31 482 | 35 536 | 129 973 | 84 283 | 72 773 | 115 237 |
| darunter | | | | | | |
| Australien | 29 036 | 34 395 | 129 502 | 77 573 | 60 272 | 84 356 |
| Neuseeland | 1 787 | 783 | 432 | 6 133 | 11 408 | 29 735 |
| Neukaledonien | - | - | - | 336 | 757 | 665 |
| INSGESAMT | 9 573 820 | 10 031 903 | 11 196 511 | 10 335 682 | 11 557 131 | 12 582 773 |

*) Vorläufige Werte. 1) Ohne Polargebiete usw.

Kapitel XIV Handel und Gastgewerbe - A. Außenhandel

5 Warenverkehr 1995 bis 2006^{*)} nach Erdteilen

| Jahr | Europa | Afrika | Amerika | Asien | Australien | Zusammen |
|-------------------------|--------------|--------|---------|-------|------------|----------|
| | - Mio. EUR - | | | | | |
| Einfuhr (Generalhandel) | | | | | | |
| 1995 | 3 896 | 46 | 305 | 245 | 33 | 4 525 |
| 2000 | 6 688 | 147 | 538 | 359 | 53 | 7 786 |
| 2001 | 7 155 | 229 | 605 | 294 | 50 | 8 333 |
| 2002 | 7 949 | 181 | 698 | 345 | 58 | 9 231 |
| 2003 | 8 122 | 148 | 688 | 345 | 47 | 9 350 |
| 2004 | 8 186 | 153 | 702 | 500 | 31 | 9 574 |
| 2005 | 8 528 | 175 | 694 | 599 | 36 | 10 032 |
| 2006 | 9 302 | 226 | 909 | 630 | 130 | 11 197 |
| Ausfuhr (Spezialhandel) | | | | | | |
| 1995 | 4 932 | 67 | 373 | 331 | 22 | 5 727 |
| 2000 | 7 692 | 57 | 527 | 350 | 28 | 8 655 |
| 2001 | 7 947 | 81 | 596 | 376 | 37 | 9 037 |
| 2002 | 8 272 | 72 | 525 | 454 | 66 | 9 389 |
| 2003 | 8 226 | 67 | 526 | 555 | 118 | 9 493 |
| 2004 | 8 876 | 83 | 672 | 620 | 84 | 10 336 |
| 2005 | 9 906 | 89 | 783 | 706 | 73 | 11 557 |
| 2006 | 10 598 | 119 | 813 | 938 | 115 | 12 583 |

*) Vorläufige Werte.

6 Warenverkehr mit den EU- und EFTA-Staaten 1995 bis 2006^{*)}

| Jahr | EU (25) | EFTA | EU (25) | EFTA | Zusammen | |
|------|-------------------------|------|-------------------------|------|----------------------------|----------------------------|
| | Einfuhr (Generalhandel) | | Ausfuhr (Spezialhandel) | | Einfuhr (Generalhandel) | Ausfuhr (Spezialhandel) |
| | - Mio. EUR - | | | | | |
| 1995 | 3 710 | 120 | 4 464 | 304 | 3 830 | 4 768 |
| 2000 | 6 451 | 108 | 7 214 | 293 | 6 559 | 7 507 |
| 2001 | 6 825 | 114 | 7 469 | 299 | 6 939 | 7 768 |
| 2002 | 7 653 | 101 | 7 815 | 280 | 7 754 | 8 095 |
| 2003 | 7 767 | 107 | 7 718 | 274 | 7 874 | 7 992 |
| 2004 | 7 804 | 111 | 8 202 | 299 | 7 915 | 8 501 |
| 2005 | 8 035 | 135 | 9 107 | 312 | 8 170 | 9 419 |
| 2006 | 8 692 | 178 | 9 557 | 359 | 8 870 | 9 916 |

*) Vorläufige Werte.

B. Großhandel, Handelsvermittlung, Einzelhandel und Gastgewerbe

In der Handelsstatistik wird mit einer Stichprobe der Unternehmen gearbeitet. Durch das komplizierte Schichtungsverfahren soll sichergestellt werden, dass die Stichprobe die Marktstruktur, regionale Verteilung und Konzentration der Grundgesamtheit und deren Änderungen möglichst gut abbildet.

Erfasst werden die Unternehmen, deren wirtschaftlicher Schwerpunkt im Großhandel, Einzelhandel bzw. im Gastgewerbe liegt. Die Zuordnung der Unternehmen zu den Wirtschaftszweigen erfolgt gemäß des Schwerpunkts der Tätigkeit und ist dabei entsprechend der Klassifikation der Wirtschaftszweige, Ausgabe 2003 (WZ 03) abgegrenzt.

Die Erhebungseinheiten sind rechtlich selbständige Unternehmen. Als Unternehmen gelten auch rechtlich selbständige Glieder von Organkreisen (Mutter- und Tochtergesellschaften). Die Meldungen Umsatz und Anzahl der Beschäftigten sind für das Gesamtunternehmen zu erstellen.

Die Umsätze in konstanten Preisen von 2000 werden berechnet, indem der Umsatz (in jeweiligen Preisen) auf der 5-stelligen Ebene nach Wirtschaftszweigen durch den entsprechenden Preisindex dividiert wird. Anschließend werden die Werte auf höhere Aggregationsebenen addiert und auf die entsprechenden Umsatzwerte im Basisjahr 2003 bezogen.

Beschäftigte sind tätige Inhaber, mithelfende Familienangehörige sowie sämtliche Arbeitnehmer einschließlich der Auszubildenden und Praktikanten. Mitgezählt werden auch vorübergehend Abwesende (z. B. Kranke, Urlauber) und Teilzeitbeschäftigte ohne Umrechnung auf Vollbeschäftigte.

1 Entwicklung von Umsatz und Beschäftigung im Handel^{*)} 2003^{**)} bis 2006

Messzahlen: MD 2003 = 100

| Jahr | Einzelhandel einschließlich Handel mit Kfz und Tankstellen | Einzelhandel | Darunter | | | | | Kfz-Handel; Instandhaltung und Rep. von Kfz.; Tankstellen | Darunter | | | |
|--------------------|--|--------------|--|--|---|---|--|---|-----------------------|---|---|-------------|
| | | | Einzelhandel mit Waren verschiedener Art (in Verkaufsräumen) | Fach-Einzelhandel mit Nahrungsmitteln usw. (in Verkaufsräumen) | Apotheken; Fach-Einzelhandel mit med. Artikeln usw. (in Verkaufsräumen) | Sonstiger Fach-Einzelhandel (in Verkaufsräumen) | Einzelhandel (nicht in Verkaufsräumen) | | Handel mit Kraftwagen | Instandhaltung und Reparatur von Kraftwagen | Handel mit Kraftwagen-teilen und -zubehör | Tankstellen |
| Nr. der Systematik | 52 + 50 | 52 | 521 | 522 | 523 | 524 | 526 | 50 | 501 | 502 | 503 | 505 |

Umsätze nominal

| | | | | | | | | | | | | |
|---------|-------|------|------|------|-------|-------|-------|-------|-------|-------|-------|-------|
| 2003 MD | 100 | 100 | 100 | 100 | 100 | 100 | 100 | 100 | 100 | 100 | 100 | 100 |
| 2004 MD | 102,5 | 99,3 | 97,8 | 95,0 | 99,0 | 101,7 | 103,4 | 106,8 | 107,3 | 108,8 | 102,6 | 100,7 |
| 2005 MD | 101,4 | 98,3 | 95,4 | 88,8 | 102,8 | 100,0 | 113,2 | 105,6 | 105,7 | 113,0 | 101,3 | 112,7 |
| 2006 MD | 101,1 | 98,9 | 95,1 | 84,1 | 103,1 | 101,4 | 122,1 | 104,1 | 103,8 | 90,1 | 109,9 | 124,9 |

Umsätze real

| | | | | | | | | | | | | |
|---------|-------|------|------|------|-------|-------|------|-------|-------|-------|-------|-------|
| 2003 MD | 100 | 100 | 100 | 100 | 100 | 100 | 100 | 100 | 100 | 100 | 100 | 100 |
| 2004 MD | 101,8 | 99,1 | 97,5 | 93,6 | 100,0 | 102,5 | 96,1 | 105,4 | 105,9 | 107,5 | 102,4 | 95,7 |
| 2005 MD | 99,7 | 97,1 | 94,4 | 85,4 | 104,7 | 101,0 | 88,6 | 103,4 | 103,6 | 110,8 | 100,5 | 98,9 |
| 2006 MD | 98,2 | 96,8 | 92,7 | 79,1 | 105,3 | 103,1 | 89,3 | 100,0 | 100,1 | 86,9 | 107,3 | 104,6 |

Beschäftigte

| | | | | | | | | | | | | |
|---------|------|------|------|-------|-------|-------|-------|-------|-------|------|------|------|
| 2003 MD | 100 | 100 | 100 | 100 | 100 | 100 | 100 | 100 | 100 | 100 | 100 | 100 |
| 2004 MD | 99,3 | 99,1 | 97,0 | 100,7 | 100,8 | 100,5 | 105,5 | 100,1 | 103,9 | 92,2 | 98,7 | 91,8 |
| 2005 MD | 99,3 | 98,9 | 94,9 | 102,0 | 103,6 | 101,3 | 112,5 | 101,3 | 108,7 | 90,3 | 97,1 | 79,7 |
| 2006 MD | 98,8 | 97,9 | 92,3 | 96,6 | 105,2 | 101,6 | 115,8 | 102,8 | 110,2 | 92,7 | 99,6 | 79,5 |

^{*)} Nach der neuen Bereichsabgrenzung wird der Handel ab 2001 einschließlich Kfz-Großhandel und dem Bereich Reparatur ausgewiesen. ^{**) Neuer Berichtskreis.}

2 Entwicklung von Umsatz und Beschäftigung im Großhandel 2003^{*)} bis 2006

Messzahlen: MD 2003 = 100

| Jahr | Großhandel einschließlich Handelsvermittlung | Darunter | | | | | |
|--------------------|--|--|--|--|---|--|----------------------|
| | | Großhandel mit landwirtschaftlichen Grundstoffen und lebenden Tieren | Großhandel mit Nahrungsmitteln, Getränken und Tabakwaren | Großhandel mit Gebrauchs- und Verbrauchsgütern | Großhandel mit Rohstoffen, Halbwaren, Altmaterial und Reststoffen | Großhandel mit Maschinen, Ausrüstungen und Zubehör | sonstiger Großhandel |
| Nr. der Systematik | 51 | 512 | 513 | 514 | 515 | 518 | 519 |
| Umsätze nominal | | | | | | | |
| 2003 MD | 100 | 100 | 100 | 100 | 100 | 100 | 100 |
| 2004 MD | 93,2 | 98,7 | 93,6 | 86,7 | 98,1 | 113,0 | 104,0 |
| 2005 MD | 98,5 | 98,3 | 96,4 | 93,0 | 107,6 | 136,5 | 103,4 |
| 2006 MD | 105,6 | 97,6 | 96,7 | 105,7 | 120,3 | 136,0 | 101,0 |
| Umsätze real | | | | | | | |
| 2003 MD | 100 | 100 | 100 | 100 | 100 | 100 | 100 |
| 2004 MD | 91,9 | 100,1 | 92,3 | 89,7 | 88,5 | 115,7 | 102,1 |
| 2005 MD | 97,2 | 99,5 | 93,7 | 98,1 | 91,7 | 149,9 | 100,1 |
| 2006 MD | 101,9 | 96,3 | 92,0 | 111,2 | 95,4 | 149,2 | 95,1 |
| Beschäftigte | | | | | | | |
| 2003 MD | 100 | 100 | 100 | 100 | 100 | 100 | 100 |
| 2004 MD | 94,9 | 95,4 | 100,7 | 89,4 | 94,3 | 99,4 | 96,6 |
| 2005 MD | 97,0 | 96,7 | 103,3 | 88,0 | 102,2 | 105,3 | 96,8 |
| 2006 MD | 96,6 | 89,2 | 100,0 | 87,9 | 105,6 | 106,5 | 95,3 |

*) Neuer Berichtskreis.

3 Entwicklung von Umsatz und Beschäftigung im Gastgewerbe 2003^{*)} bis 2006

Messzahlen: MD 2003 = 100

| Jahr | Insgesamt | Darunter | | | | |
|-----------------|-----------|------------|--|--------------------------------|---------------------------------|-------------------------|
| | | Hotellerie | sonstiges Beherbergungs- gewerbe | speisengeprägte Gastronomie | getränkegeprägte Gastronomie | Kantinen und Caterer |
| Umsätze nominal | | | | | | |
| 2003 MD | 100 | 100 | 100 | 100 | 100 | 100 |
| 2004 MD | 101,5 | 99,8 | 80,2 | 104,5 | 97,5 | 97,4 |
| 2005 MD | 97,2 | 103,6 | 76,9 | 97,8 | 92,3 | 92,2 |
| 2006 MD | 96,1 | 107,3 | 73,5 | 96,8 | 85,4 | 92,2 |
| Umsätze real | | | | | | |
| 2003 MD | 100 | 100 | 100 | 100 | 100 | 100 |
| 2004 MD | 100,7 | 99,1 | 79,2 | 103,7 | 96,5 | 96,4 |
| 2005 MD | 95,4 | 101,8 | 75,1 | 96,1 | 90,5 | 90,2 |
| 2006 MD | 93,1 | 103,8 | 71,3 | 93,9 | 82,8 | 89,0 |
| Beschäftigte | | | | | | |
| 2003 MD | 100 | 100 | 100 | 100 | 100 | 100 |
| 2004 MD | 107,3 | 101,8 | 65,5 | 108,8 | 109,0 | 106,0 |
| 2005 MD | 106,8 | 108,4 | 74,6 | 104,7 | 109,4 | 112,5 |
| 2006 MD | 98,8 | 111,2 | 69,6 | 96,7 | 92,4 | 113,0 |

*) Neuer Berichtskreis.

VERKEHR

A. Fremdenverkehr

1 Beherbergungsstätten, Gästebetten und Kapazitätsauslastung im Jahr 2006 nach Betriebsarten und Aufenthaltsdauer

| Betriebsart | Anzahl der Betriebe ¹⁾ | Veränderung gegenüber Vorjahr in % | Anzahl Betten ²⁾ | Veränderung gegenüber Vorjahr in % | Durch- schnittliche Aufenthalts- dauer in Tagen | Durch- schnittliche Auslastung in % ³⁾ |
|---------------------------------------|---|--|--------------------------------|--|---|--|
| Hotels | 119 | - 4,0 | 6 327 | - 4,8 | 1,8 | 32,9 |
| Hotels garnis | 35 | 0,0 | 1 212 | - 1,6 | 1,9 | 28,4 |
| Gasthöfe | 37 | 2,8 | 905 | 1,7 | 1,9 | 22,8 |
| Pensionen | 15 | 7,1 | 387 | - 4,7 | 2,4 | 21,1 |
| Hotellerie | 206 | - 1,4 | 8 831 | - 3,7 | 1,8 | 30,7 |
| Jugendherbergen, Hütten | 17 | 21,4 | 1 265 | 14,5 | 2,4 | 35,8 |
| Erholungs-, Ferien-, Schulungsheime | 17 | - 5,6 | 1 274 | - 13,7 | 3,0 | 30,5 |
| Ferienhäuser, Ferienwohnungen | 12 | 0,0 | 297 | 3,8 | 7,5 | 13,1 |
| Sonstiges Beherbergungsgewerbe | 46 | 4,5 | 2 836 | - 1,1 | 2,8 | 31,0 |
| Vorsorge- und Reha-Kliniken | 11 | 10,0 | 2 606 | - 1,3 | 19,4 | 80,4 |
| Zusammen | 263 | 0,0 | 14 273 | - 2,8 | 3,0 | 39,9 |

1) Geöffnete Betriebe im Dezember. 2) Angebotene Betten im Dezember. 3) Durchschnittliche Auslastung der angebotenen Betten im Jahr.

2 Gästeankünfte und -übernachtungen 2005 und 2006

| Stadtverband Landkreis Land | Ankünfte | | Übernachtungen | |
|--|----------------|----------------|------------------|------------------|
| | 2005 | 2006 | 2005 | 2006 |
| Stadtverband Saarbrücken | 254 544 | 269 858 | 524 877 | 556 285 |
| darunter Saarbrücken, Landeshauptstadt | 230 958 | 241 063 | 437 653 | 449 379 |
| Landkreis Merzig-Wadern | 125 912 | 132 411 | 517 402 | 530 254 |
| Landkreis Neunkirchen | 33 996 | 36 670 | 200 492 | 204 982 |
| Landkreis Saarlouis | 82 260 | 83 459 | 207 340 | 209 456 |
| Saarpfalz-Kreis | 106 620 | 111 905 | 355 660 | 361 258 |
| Landkreis St. Wendel | 75 259 | 77 821 | 250 566 | 240 126 |
| SAARLAND | 678 591 | 712 124 | 2 056 337 | 2 102 361 |

3 Entwicklung des Reiseverkehrs 1980 bis 2006

| Jahr | Ankünfte | | | Übernachtungen | | |
|------|-----------|--------------------|------|----------------|--------------------|------|
| | insgesamt | darunter Ausländer | | insgesamt | darunter Ausländer | |
| | | Anzahl | % | | Anzahl | % |
| 1980 | 392 519 | 69 033 | 17,6 | 1 197 834 | 133 427 | 11,1 |
| 1990 | 495 192 | 64 049 | 12,9 | 1 492 291 | 151 417 | 10,2 |
| 2000 | 638 490 | 77 872 | 12,2 | 2 139 640 | 219 712 | 10,3 |
| 2001 | 629 963 | 72 730 | 11,5 | 2 122 679 | 201 949 | 9,5 |
| 2002 | 627 147 | 70 775 | 11,3 | 2 058 120 | 201 722 | 9,8 |
| 2003 | 662 561 | 82 498 | 12,5 | 2 064 047 | 227 153 | 11,0 |
| 2004 | 698 469 | 87 107 | 12,5 | 2 079 992 | 238 126 | 11,4 |
| 2005 | 678 591 | 93 757 | 13,8 | 2 056 337 | 254 840 | 12,4 |
| 2006 | 712 124 | 114 117 | 16,0 | 2 102 361 | 272 844 | 13,0 |

B. Binnenschifffahrt

Die Binnenschifffahrtsstatistik weist den Güterverkehr auf den Binnenwasserstraßen nach; über den Personenverkehr auf Binnenschiffen sowie den Fährverkehr wird keine Statistik geführt. Die Binnenschifffahrtsstatistik gliedert sich in eine Fortschreibung des Schiffsbestandes der Binnenflotte, die vom Bundesministerium für Verkehr geführt wird, und eine Statistik über Empfang und Versand der Güter in allen Häfen und sonstigen Lösch- und Ladestellen. Seit der Fertigstellung der Moselkanalisierung im Mai 1964 wurde an der Schleuse Perl-Apach der Güterdurchgang zu Berg (in Richtung Frankreich) und zu Tal (aus Richtung Frankreich) erfasst. Zum 31.12.1992 wurde diese Erhebung eingestellt. Am 28. Oktober 1987 wurde die Schifffahrtsstraße als "Wasserstraße Klasse Vb" auf der Strecke Konz bis Dillingen eröffnet. Am 15. August 1994 verlängerte sich die freigegebene Strecke flussaufwärts bis nach Lisdorf. Seit dem 5. August 1999 ist die Saar auf der ganzen Länge durchgängig schiffbar.

1 Güterverkehr in den saarländischen Häfen an Mosel und Saar im Jahr 2006 nach Gütergruppen - in 1 000 t -

| Nr. | Bezeichnung | Ankunft in den Häfen | | | | Abgang in den Häfen | | | |
|-----|--|----------------------|-------------|----------------------------|----------------|---------------------|-------------|----------------------------|----------------|
| | | Dillingen | Merzig | übrige Häfen ¹⁾ | insgesamt | Dillingen | Merzig | übrige Häfen ¹⁾ | insgesamt |
| | Güter insgesamt | 2 133,2 | 64,5 | 166,6 | 2 364,3 | 1 621,2 | 45,7 | 26,0 | 1 693,0 |
| | davon entfallen auf: | | | | | | | | |
| 05 | Holz und Kork | - | - | - | - | 0,2 | - | - | 0,2 |
| 21 | Steinkohle, -briketts | 935,3 | 29,1 | 6,1 | 970,5 | - | - | - | - |
| 23 | Koks | 81,3 | - | - | 81,3 | 80,4 | - | - | 80,4 |
| 34 | Mineralölerzeugnisse | 248,9 | - | - | 248,9 | - | - | - | - |
| 41 | Eisenerze | 825,3 | - | - | 825,3 | - | - | - | - |
| 45 | NE-Metallerze, -abfälle, -schrott | - | - | - | - | - | - | - | - |
| 46 | Eisen-, Stahlabfälle, Stahlschrott | - | - | 134,2 | 134,2 | 184,5 | - | 2,3 | 186,9 |
| 51 | Roheisen, Rohstahl | 8,3 | - | 2,4 | 10,8 | - | - | - | - |
| 52 | Stahlhalbzeug | 12,5 | 19,3 | - | 31,8 | - | - | - | - |
| 53 | Stab- und Formstahl, Draht | - | - | - | - | - | - | - | - |
| 54 | Stahl- und Weißblech, Bandstahl | 1,8 | - | - | 1,8 | 987,6 | - | - | 987,6 |
| 55 | Rohre und ähnliche Gießereierzeugnisse | - | - | - | - | 0,1 | - | - | 0,1 |
| 61 | Sand, Kies, Bims, Ton, Schlacken | 5,0 | 7,2 | 4,5 | 16,7 | 361,8 | 8,2 | - | 370,0 |
| 62 | Salz, Schwefelkies, Schwefel | - | - | 19,5 | 19,5 | - | - | - | - |
| 63 | sonstige Steine und Erden | 13,5 | 7,3 | - | 20,8 | 2,3 | 37,5 | - | 39,8 |
| 65 | Gips | - | - | - | - | - | - | - | - |
| 72 | chemische Düngemittel | - | 1,6 | - | 1,6 | - | - | 10,3 | 10,3 |
| | sonstige Güter | 1,2 | - | - | 1,2 | 4,3 | - | 13,4 | 17,7 |

1) Perl und Völklingen.

C. Straßenverkehr

Im Rahmen der Erhebungen über den Straßenverkehr werden der Straßen- und Kraftfahrzeugbestand, der Güter- und Personenverkehr mit Kraftfahrzeugen und die Straßenverkehrsunfälle erfasst. Die Statistik der klassifizierten Straßen (Bundesautobahnen, Bundes- und Landstraßen I. und II. Ordnung) wird jährlich von den Straßenbaubehörden bearbeitet, während die Statistik der Gemeindestraßen in fünfjährigem Turnus vom Statistischen Amt Saarland durchgeführt wird.

Angaben über Kraftfahrzeugbestände werden mit Hilfe einer nach den laufenden Meldungen der Zulassungsstellen geführten Kartei beim Kraftfahrt-Bundesamt erstellt. Für Zulassungen von fabrikneuen Kraftfahrzeugen und -anhängern und Besitzumschreibungen von zugelassenen Kraftfahrzeugen und -anhängern werden monatlich Ergebnisse veröffentlicht.

Die Statistik des Personenverkehrs mit öffentlichen Straßenverkehrsmitteln erfasste vierteljährlich bis 2003 bei den ehemaligen Unternehmen der Deutschen Bundesbahn, den kommunalen, gemischtwirtschaftlichen und privaten Unternehmen die Zahl der mit Straßenbahnen, Kraftomnibussen im Linien- und Gelegenheitsverkehr beförderten Personen, die Zahl der Wagenkilometer, der Personenkilometer und die Höhe der Einnahmen. Mit Stichtag 30. September ermittelte bis 2003 eine Unternehmensstatistik die wirtschaftlichen Tätigkeiten, die Umsätze, die Zahl der Beschäftigten, die Linienzahl und -länge und den verfügbaren Fahrzeugbestand. Ab 2004 wurde das Erhebungskonzept neu strukturiert, d.h. Berichtspflicht für Unternehmen besteht ab 250 000 beförderten Fahrgästen pro Jahr.

In der Statistik der Straßenverkehrsunfälle werden die durch die Polizei aufgenommenen Unfälle mit Personenschaden und/oder mit schwerwiegendem Sachschaden detailliert ausgewertet. Seit 1995 werden die Sachschadensunfälle neu klassifiziert:

- In den schwerwiegenden Unfall mit Sachschaden (im engeren Sinne): Hier muss eine Straftat oder eine Ordnungswidrigkeit vorliegen und gleichzeitig mindestens ein KFZ nicht mehr fahrbereit sein.
- In den sonstigen Sachschadensunfall unter Alkoholeinwirkung: Es muss Alkoholeinwirkung vorliegen und, falls Kraftfahrzeuge beteiligt waren, müssen diese noch fahrbereit sein.
- In den sonstigen Sachschadensunfall ohne Alkoholeinwirkung: Hier sind alle Sachschadensunfälle ohne Alkoholeinwirkung zahlenmäßig erfasst. Vergleichbar mit dem früheren sogenannten Bagatellunfall.

1 Öffentliche Straßen 1988 bis 2006 (Stand: 1. Januar)

- in km -

| Straßenart | 1988 | 1993 | 1998 | 1999 | 2000 | 2001 | 2002 | 2003 | 2004 | 2005 | 2006 |
|--------------------------------------|--------------|--------------|--------------|--------------|--------------|--------------|--------------|--------------|--------------|--------------|--------------|
| Öffentliche Straßen insgesamt | 6 892 | 7 017 | 7 282 | 7 282 | 7 280 | 7 284 | 7 282 | 7 421 | 7 422 | 7 425 | 7 426 |
| Klassifizierte Straßen | 2 192 | 2 066 | 2 031 | 2 031 | 2 029 | 2 033 | 2 031 | 2 036 | 2 037 | 2 040 | 2 041 |
| dav. Bundesautobahnen | 221 | 226 | 236 | 236 | 236 | 236 | 236 | 239 | 240 | 240 | 240 |
| Bundesstraßen | 388 | 351 | 352 | 356 | 346 | 348 | 348 | 329 | 329 | 329 | 329 |
| Landstraßen I. Ordnung | 792 | 831 | 820 | 818 | 828 | 828 | 827 | 848 | 848 | 845 | 846 |
| Landstraßen II. Ordnung | 791 | 658 | 623 | 621 | 619 | 621 | 620 | 620 | 620 | 626 | 626 |
| Gemeindestraßen | 4 700 | 4 951 | 5 251 | 5 251 | 5 251 | 5 251 | 5 251 | 5 385 | 5 385 | 5 385 | 5 385 |
| Innerortsstraßen | 3 885 | 4 054 | 4 433 | 4 433 | 4 433 | 4 433 | 4 433 | 4 558 | 4 558 | 4 558 | 4 558 |
| Außerortsstraßen | 815 | 897 | 818 | 818 | 818 | 818 | 818 | 827 | 827 | 827 | 827 |

2 Öffentliche Straßen in der Baulast der Gemeinden am 1. Januar 2003^{*)} nach Kreisen

- in km -

| Stadtverband Landkreis Land | Ins- gesamt | Innerorts- straßen | Außerorts- straßen | Davon | | | |
|-----------------------------------|----------------|-----------------------|-----------------------|----------------------------------|------------------------|-----------------------|-----------------------------------|
| | | | | Verbindungsstraßen | | | sonstige Außerorts- straßen |
| | | | | zu klassifizierten Straßen | zwischen Ortsteilen | zwischen Gemeinden | |
| Stadtverband Saarbrücken | 1 282 | 1 195 | 87 | 53 | 11 | 7 | 16 |
| Landkreis Merzig-Wadern | 938 | 666 | 272 | 62 | 124 | 35 | 51 |
| Landkreis Neunkirchen | 614 | 568 | 45 | 6 | 26 | 8 | 5 |
| Landkreis Saarlouis | 1 019 | 924 | 95 | 26 | 19 | 18 | 32 |
| Saarpfalz-Kreis | 750 | 683 | 67 | 18 | 16 | 8 | 25 |
| Landkreis St. Wendel | 782 | 522 | 260 | 19 | 64 | 93 | 84 |
| SAARLAND | 5 385 | 4 558 | 827 | 185 | 260 | 169 | 213 |

^{*)} Nächste Erhebung zum 1.1.2008.

3 Bestand^{*)} an zugelassenen Kraftfahrzeugen 1970 bis 2006 nach Kraftfahrzeugarten (Stand: 1.1. des Jahres)

| Jahr (Jahresanfang) | Art der Kraftfahrzeuge | | | | | | Kraftfahr- zeuge insgesamt | Einwohner je Kraftfahrzeug |
|------------------------|----------------------------|---------------------------------------|---------------------|---------------------|-------------------|----------------------------|----------------------------------|----------------------------------|
| | Krafträder, Kraftroller | Personen- kraftwagen ¹⁾ | Kraft- omnibusse | Last- kraftwagen | Zug- maschinen | übrige Kraft- fahrzeuge | | |
| 1970 | 7 196 | 219 238 | 1 028 | 16 151 | 10 096 | 2 122 | 255 831 | 4,4 |
| 1980 | 8 899 | 403 703 | 1 505 | 19 478 | 11 705 | 3 602 | 448 892 | 2,4 |
| 1990 | 23 885 | 538 549 | 1 607 | 21 211 | 13 540 | 7 096 | 605 888 | 1,7 |
| 2000 | 49 562 | 597 681 | 1 449 | 30 837 | 14 266 | 7 493 | 701 288 | 1,5 |
| 2001 | 52 287 | 618 706 | 1 427 | 33 525 | 14 631 | 7 762 | 728 338 | 1,5 |
| 2002 | 54 122 | 629 244 | 1 395 | 34 411 | 14 889 | 7 861 | 741 922 | 1,4 |
| 2003 | 55 490 | 632 117 | 1 361 | 34 365 | 14 976 | 7 876 | 746 185 | 1,4 |
| 2004 | 56 788 | 634 792 | 1 341 | 33 304 | 15 158 | 7 920 | 749 303 | 1,4 |
| 2005 | 57 807 | 636 015 | 1 332 | 32 876 | 15 405 | 7 994 | 751 429 | 1,4 |
| 2006 | 58 626 | 645 070 | 1 336 | 32 395 | 15 764 | 3 474 | 756 665 | 1,4 |

*) Ab 1995 einschließlich Fahrzeuge der Deutschen Bahn und Deutschen Post. 1) Einschließlich Kombinationskraftwagen und Kleinbusse.

4 Bestand^{*)} an Kraftfahrzeugen und Kraftfahrzeuganhängern am 1. Januar 2006 nach Kreisen

| Art des Fahrzeuges | Saarland insgesamt | Davon | | | | | |
|--|-----------------------|-----------------------------|----------------------------|--------------------------|------------------------|---------------------|-------------------------|
| | | Stadtverband Saarbrücken | Landkreis Merzig-Wadern | Landkreis Neunkirchen | Landkreis Saarlouis | Saarpfalz- Kreis | Landkreis St. Wendel |
| Krafträder | 58 626 | 17 531 | 6 729 | 8 003 | 11 779 | 8 376 | 6 208 |
| dar. zweirädrige Krafträder | 57 545 | 17 287 | 6 545 | 7 825 | 11 527 | 8 253 | 6 108 |
| Personenkraftwagen | 645 070 | 199 943 | 68 169 | 88 296 | 130 359 | 98 376 | 59 927 |
| Kraftomnibusse | 1 336 | 543 | 221 | 128 | 209 | 145 | 90 |
| Lastkraftwagen | 32 395 | 11 561 | 3 065 | 4 261 | 6 225 | 4 778 | 2 505 |
| Zugmaschinen | 15 764 | 2 050 | 3 827 | 1 548 | 2 945 | 2 580 | 2 814 |
| dav. in der Landwirtschaft | 13 398 | 1 443 | 3 417 | 1 331 | 2 509 | 2 063 | 2 635 |
| Sattelzugmaschinen | 2 366 | 607 | 410 | 217 | 436 | 517 | 179 |
| Übrige Kraftfahrzeuge | 3 474 | 1 197 | 405 | 362 | 658 | 503 | 349 |
| Kraftfahrzeuge insgesamt | 756 665 | 232 825 | 82 416 | 102 598 | 152 175 | 114 758 | 71 893 |
| Kraftfahrzeuganhänger | 74 330 | 17 500 | 9 583 | 11 013 | 14 946 | 12 478 | 8 810 |
| Kraftfahrzeuge und Kraftfahrzeug- anhänger zusammen | 830 995 | 250 325 | 91 999 | 113 611 | 167 121 | 127 236 | 80 703 |

*) Einschließlich zulassungsfreier Leichtkrafträder und Arbeitsmaschinen mit amtlichem Kennzeichen ohne Fahrzeugbrief.

**Kraftfahrzeugbestand im Saarland am 1.1.2006
nach Kraftfahrzeugarten**

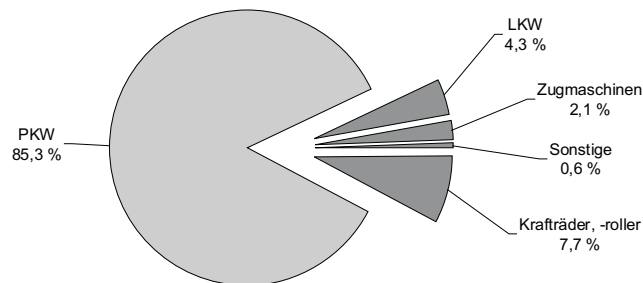

5 Zulassungen von fabrikneuen Kraftfahrzeugen 1980 bis 2006

| Jahr | Kraftfahrzeuge insgesamt | Davon | | | | | |
|------|--------------------------|------------|-----------------------------------|-----------------|-----------------|---------------|-------------------------|
| | | Krafträder | Personen-kraftwagen ¹⁾ | Last-kraftwagen | Kraft-omnibusse | Zug-maschinen | sonstige Kraftfahrzeuge |
| 1980 | 50 005 | 2 476 | 44 577 | 2 198 | 89 | 447 | 218 |
| 1990 | 55 515 | 2 051 | 50 564 | 2 206 | 73 | 273 | 348 |
| 2000 | 54 249 | 3 250 | 46 782 | 3 365 | 79 | 432 | 341 |
| 2001 | 53 192 | 3 087 | 46 292 | 2 868 | 79 | 499 | 367 |
| 2002 | 51 348 | 3 020 | 44 598 | 2 924 | 61 | 456 | 289 |
| 2003 | 50 233 | 2 968 | 43 796 | 2 605 | 55 | 501 | 308 |
| 2004 | 47 937 | 2 870 | 41 496 | 2 705 | 62 | 488 | 316 |
| 2005 | 49 447 | 2 453 | 43 264 | 2 622 | 84 | 657 | 367 |
| 2006 | 50 624 | 2 482 | 44 396 | 2 863 | 89 | 628 | 166 |

1) Einschließlich Kombinationskraftfahrzeuge und Kleinbusse.

6 Straßenverkehrsunfälle 1980 bis 2006

| Jahr | Straßenverkehrs-unfälle | | Beteiligte Verkehrsteilnehmer bei Unfällen mit Personenschaden | | | | | Unfallopfer | | | |
|------|-------------------------|------------------------------|--|-------------------------|----------------------|-----------------|------------|-------------|------------------------|------------------|------------------|
| | ins-gesamt | darunter mit Personenschaden | ins-gesamt | darunter | | | | ins-gesamt | davon | | |
| | | | | Krafträder, Kraftroller | Personen-kraft-wagen | Lastkraft-wagen | Fuß-gänger | | Getötete ¹⁾ | Schwer-verletzte | Leicht-verletzte |
| 1980 | 33 500 | 7 141 | 13 434 | 1 934 | 9 044 | 525 | 1 128 | 9 614 | 223 | 2 718 | 6 673 |
| 1985 | 33 692 | 5 601 | 10 708 | 1 395 | 7 363 | 309 | 875 | 7 410 | 103 | 1 625 | 5 682 |
| 1990 | 34 789 | 5 755 | 11 321 | 834 | 8 571 | 351 | 702 | 7 563 | 91 | 1 180 | 6 292 |
| 1995 | 27 937 | 5 094 | 9 779 | 752 | 7 364 | 377 | 588 | 6 880 | 66 | 1 048 | 5 766 |
| 2000 | 26 116 | 4 784 | 9 218 | 790 | 6 811 | 492 | 518 | 6 511 | 65 | 757 | 5 689 |
| 2001 | 27 679 | 4 999 | 9 579 | 827 | 7 126 | 468 | 529 | 6 871 | 70 | 780 | 6 021 |
| 2002 | 27 297 | 4 988 | 9 501 | 842 | 6 986 | 469 | 535 | 6 726 | 65 | 790 | 5 871 |
| 2003 | 28 531 | 4 938 | 9 412 | 878 | 6 803 | 478 | 548 | 6 817 | 79 | 782 | 5 956 |
| 2004 | 28 827 | 4 999 | 9 866 | 833 | 7 076 | 472 | 496 | 6 729 | 76 | 737 | 5 916 |
| 2005 | 28 644 | 5 004 | 9 797 | 838 | 7 016 | 513 | 511 | 6 741 | 55 | 752 | 5 934 |
| 2006 | 27 799 | 4 691 | 9 334 | 756 | 6 666 | 452 | 543 | 6 384 | 55 | 721 | 5 608 |

1) Einschließlich der innerhalb von 30 Tagen an den Unfallfolgen Gestorbenen.

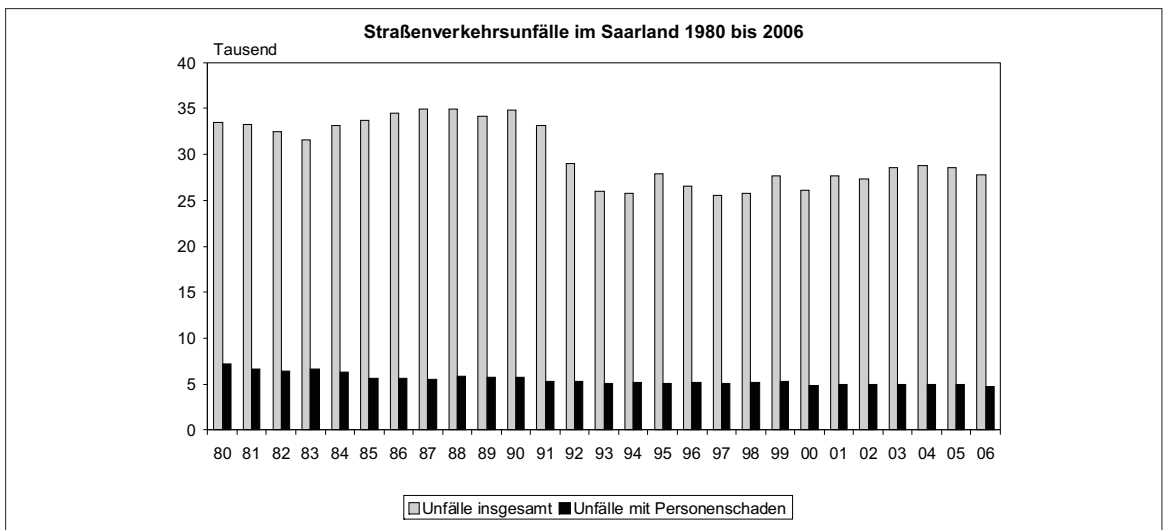

7 Unfälle mit Personenschaden 1980 bis 2006 nach Straßenart und Ortslage

| Jahr | Bundes- auto- bahnen | Bundesstraßen | | Landstraßen I. Ordnung | | Landstraßen II. Ordnung | | Andere Straßen | | Straßen aller Art | |
|------|----------------------------|----------------|-----------------------|---------------------------|-----------------------|----------------------------|-----------------------|----------------|-----------------------|-------------------|-----------------------|
| | | ins- gesamt | darunter innerorts | ins- gesamt | darunter innerorts | ins- gesamt | darunter innerorts | ins- gesamt | darunter innerorts | ins- gesamt | darunter innerorts |
| 1980 | 263 | 1 587 | 1 144 | 1 857 | 1 266 | 1 088 | 691 | 2 346 | 2 120 | 7 141 | 5 221 |
| 1985 | 281 | 1 188 | 837 | 1 475 | 1 014 | 848 | 554 | 1 809 | 1 636 | 5 601 | 4 041 |
| 1990 | 462 | 1 212 | 843 | 1 515 | 972 | 794 | 500 | 1 772 | 1 592 | 5 755 | 3 907 |
| 1995 | 392 | 1 090 | 808 | 1 370 | 887 | 709 | 430 | 1 533 | 1 380 | 5 094 | 3 505 |
| 2000 | 425 | 881 | 666 | 1 266 | 851 | 730 | 519 | 1 482 | 1 393 | 4 784 | 3 429 |
| 2001 | 489 | 1 013 | 676 | 1 261 | 786 | 676 | 404 | 1 560 | 1 411 | 4 999 | 3 277 |
| 2002 | 453 | 917 | 658 | 1 381 | 884 | 640 | 399 | 1 597 | 1 459 | 4 988 | 3 400 |
| 2003 | 447 | 852 | 601 | 1 393 | 885 | 669 | 415 | 1 577 | 1 393 | 4 938 | 3 294 |
| 2004 | 469 | 821 | 610 | 1 396 | 910 | 642 | 398 | 1 671 | 1 497 | 4 999 | 3 415 |
| 2005 | 499 | 831 | 619 | 1 306 | 858 | 620 | 352 | 1 748 | 1 567 | 5 004 | 3 396 |
| 2006 | 430 | 768 | 550 | 1 356 | 908 | 539 | 336 | 1 598 | 1 429 | 4 691 | 3 223 |

8 Straßenverkehrsunfälle mit Personenschaden 1980 bis 2006 nach Hauptursachen

| Jahr | Ursachen insgesamt | Davon | | | | | |
|------|-----------------------|---------------------------------|----------------------|----------------------------|--------------------------|--------------------------|----------------------|
| | | Ursachen beim Fahrzeugführer | technische Mängel | Ursachen beim Fußgänger | Straßen- verhältnisse | Witterungs- einflüsse | sonstige Ursachen |
| 1980 | abs. | 9 983 | 8 787 | 71 | 690 | 318 | 85 |
| | % | 100 | 88,0 | 0,7 | 6,9 | 3,2 | 0,9 |
| 1985 | abs. | 7 965 | 6 778 | 76 | 541 | 462 | 82 |
| | % | 100 | 85,1 | 1,0 | 6,8 | 5,8 | 1,0 |
| 1990 | abs. | 7 784 | 6 964 | 71 | 413 | 198 | 96 |
| | % | 100 | 89,5 | 0,9 | 5,3 | 2,5 | 1,2 |
| 1995 | abs. | 6 786 | 5 895 | 79 | 376 | 323 | 69 |
| | % | 100 | 86,9 | 1,2 | 5,5 | 4,8 | 1,0 |
| 2000 | abs. | 6 104 | 5 480 | 41 | 274 | 221 | 58 |
| | % | 100 | 89,8 | 0,7 | 4,5 | 3,6 | 1,0 |
| 2001 | abs. | 6 499 | 5 840 | 49 | 267 | 248 | 73 |
| | % | 100 | 89,9 | 0,8 | 4,1 | 3,8 | 1,1 |
| 2002 | abs. | 6 761 | 5 935 | 55 | 295 | 349 | 80 |
| | % | 100 | 87,8 | 0,8 | 4,4 | 5,2 | 1,2 |
| 2003 | abs. | 6 224 | 5 757 | 49 | 231 | 102 | 66 |
| | % | 100 | 92,5 | 0,8 | 3,7 | 1,6 | 1,1 |
| 2004 | abs. | 6 548 | 6 008 | 48 | 227 | 186 | 58 |
| | % | 100 | 91,8 | 0,7 | 3,5 | 2,8 | 0,9 |
| 2005 | abs. | 6 935 | 6 234 | 72 | 229 | 292 | 80 |
| | % | 100 | 89,9 | 1,0 | 3,3 | 4,2 | 1,2 |
| 2006 | abs. | 6 627 | 5 968 | 73 | 207 | 260 | 81 |
| | % | 100 | 90,1 | 1,1 | 3,1 | 3,9 | 1,2 |

Unfallopfer bei Straßenverkehrsunfällen im Saarland 1980 bis 2006
- Messzahlen 1980 = 100 -

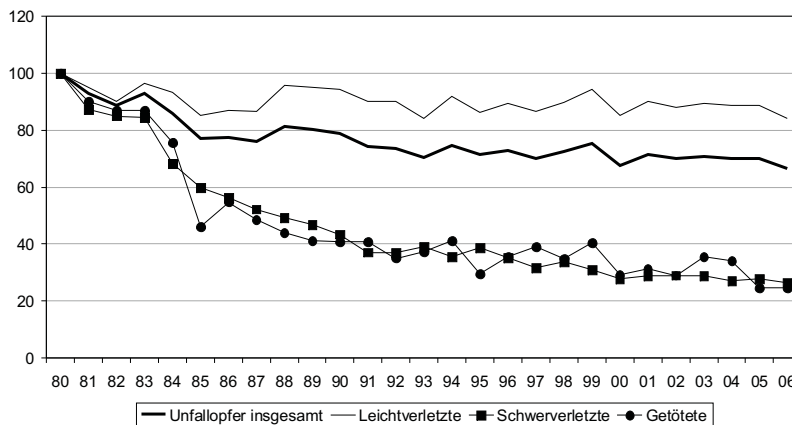

9 Verkehrsleistungen der Straßenverkehrsunternehmen 1980 bis 2006

| Jahr | Kraftomnibusbetriebe ¹⁾ | | | Straßenbahnen (Schienenverkehr) ²⁾ | | |
|--------------------|------------------------------------|------------------------|----------------------|---|------------------------|----------------------|
| | gefahrenre Wagen-km | beförderte Personen | Einnahmen in Euro | gefahrenre Wagen-km | beförderte Personen | Einnahmen in Euro |
| | in 1 000 | | | | | |
| 1980 | 59 606 | 105 916 | 62 698 | - | - | - |
| 1985 | 57 193 | 79 311 | 63 361 | - | - | - |
| 1990 | 57 890 | 74 574 | 61 173 | - | - | - |
| 1995 | 56 563 | 84 416 | 73 101 | - | - | - |
| 2000 | 64 407 | 91 161 | 92 514 | 1 026 | 9 993 | 3 145 |
| 2001 | 62 098 | 92 658 | 96 246 | 1 171 | 11 539 | 3 895 |
| 2002 | 61 677 | 95 048 | 101 392 | 1 609 | 12 448 | 4 629 |
| 2003 | 60 546 | 93 808 | 99 977 | 1 609 | 11 488 | 4 703 |
| 2004 ³⁾ | 49 932 | 84 648 | . | 1 343 | 9 998 | . |
| 2005 | 46 978 | 85 771 | . | 1 595 | 10 088 | . |
| 2006 | . | 85 217 | . | . | 10 486 | . |

1) Ohne Werkverkehr. 2) Ab 1998 Saarbahn GmbH. 3) Neustrukturierung des Erhebungskonzepts.

10 Beförderte Personen der Straßenverkehrsunternehmen^{*)} 1980 bis 2006 nach Unternehmensformen

| Jahr | Insgesamt | Davon | | | | |
|--------------------|-----------|--|--|------------------------|--------------------------------------|-------------------|
| | | kommunale Unternehmen ¹⁾²⁾ | nichtbundeseigene Eisenbahn ³⁾ | private Unternehmen | Deutsche Bundespost ⁴⁾ | RSW ⁵⁾ |
| | in 1 000 | | | | | |
| 1980 | 105 916 | 53 750 | 2 245 | 14 439 | 22 380 | 13 102 |
| 1985 | 79 311 | 44 510 | 1 529 | 9 144 | - | 24 128 |
| 1990 | 74 574 | 48 195 | - | 6 505 | - | 19 874 |
| 1995 | 84 416 | 58 155 | - | 4 812 | - | 21 449 |
| 2000 | 101 154 | 61 589 | - | 3 465 | - | 36 100 |
| 2001 | 104 197 | 62 528 | - | 3 031 | - | 38 639 |
| 2002 | 107 496 | 63 394 | - | 2 662 | - | 41 439 |
| 2003 | 105 296 | 61 367 | - | 2 018 | - | 41 911 |
| 2004 ⁶⁾ | 94 646 | 54 419 | - | . | - | 40 227 |
| 2005 | 95 859 | 55 401 | - | . | - | 40 457 |
| 2006 | 94 037 | 94 037 | - | . | - | . |

*) Von 1985 bis 2003 waren in der vierteljährlichen Statistik Unternehmen mit sechs und mehr Bussen auskunftspflichtig. 1) Ab 1998 einschließlich Saarbahn GmbH. 2) Ab 2006 einschließlich RSW. 3) Ab 1988 eingestellt. 4) Ab 1984 Personenbeförderung eingestellt. 5) Vor 1990 Deutsche Bundesbahn. 6) Neustrukturierung des Erhebungskonzepts.

D. Luftverkehr

1 Luftverkehr auf dem Flughafen Saarbrücken *) 1980 bis 2006

| Jahr | Flugzeugbewegungen | | | | Fluggäste | | | Luftfracht in Tonnen | | |
|------|--------------------|----------------|-------------------------------|------------------------------------|------------|----------------|-------------------------------|----------------------|----------------|------------------------------------|
| | ins-gesamt | davon | | | ins-gesamt | davon | | ins-gesamt | davon | |
| | | Linien-verkehr | Charter-verkehr ¹⁾ | allgemeine Luftfahrt ²⁾ | | Linien-verkehr | Charter-verkehr ³⁾ | | Linien-verkehr | Gelegenheits-verkehr ⁴⁾ |
| 1980 | 27 488 | 4 602 | 3 281 | 19 605 | 171 060 | 85 229 | 85 831 | 320 | 189 | 132 |
| 1985 | 27 911 | 5 239 | 7 421 | 15 251 | 169 543 | 90 004 | 79 539 | 149 | 15 | 134 |
| 1990 | 26 807 | 5 598 | 7 929 | 13 280 | 256 759 | 104 357 | 152 402 | 2 441 | 37 | 2 404 |
| 1995 | 25 076 | 8 907 | 7 349 | 8 820 | 375 817 | 113 845 | 261 972 | 653 | 24 | 629 |
| 2000 | 21 113 | 7 970 | 8 171 | 4 972 | 482 595 | 122 508 | 360 087 | 216 | . | . |
| 2001 | 14 946 | 6 740 | 4 624 | 3 582 | 480 030 | 111 750 | 368 280 | 149 | . | . |
| 2002 | 15 164 | 7 979 | 3 957 | 3 228 | 461 299 | 108 809 | 352 490 | 169 | . | . |
| 2003 | 15 011 | 7 256 | 4 377 | 3 378 | 457 961 | 102 296 | 355 665 | 371 | . | . |
| 2004 | 13 764 | 6 531 | 4 032 | 3 201 | 459 853 | 96 528 | 363 325 | 44 | . | . |
| 2005 | 14 202 | 6 291 | 4 453 | 3 458 | 486 230 | 104 406 | 381 824 | 55 | . | . |
| 2006 | 15 027 | 6 469 | 4 511 | 4 047 | 420 221 | 93 643 | 326 578 | 9 | . | . |

*) Nach Angaben der Flughafenverwaltung. 1) Einschließlich Pauschalreisen und sonstiger Verkehr. 2) Nichtgewerblicher Verkehr. 3) Einschließlich Pauschalreisen, sonstiger Verkehr und Transit. 4) Einschließlich Transit.

- Rundungsdifferenzen möglich -

INSOLVENZEN

Im Rahmen der Insolvenzstatistik werden die gerichtlichen Insolvenzfälle ermittelt. Die Amtsgerichte (= Insolvenzgerichte) melden die Verfahren an das Statistische Amt. Die Beobachtung der Insolvenzverfahren und die dadurch entstandenen Verluste vermitteln hilfreiche Erkenntnisse zur wirtschaftlichen Entwicklung.

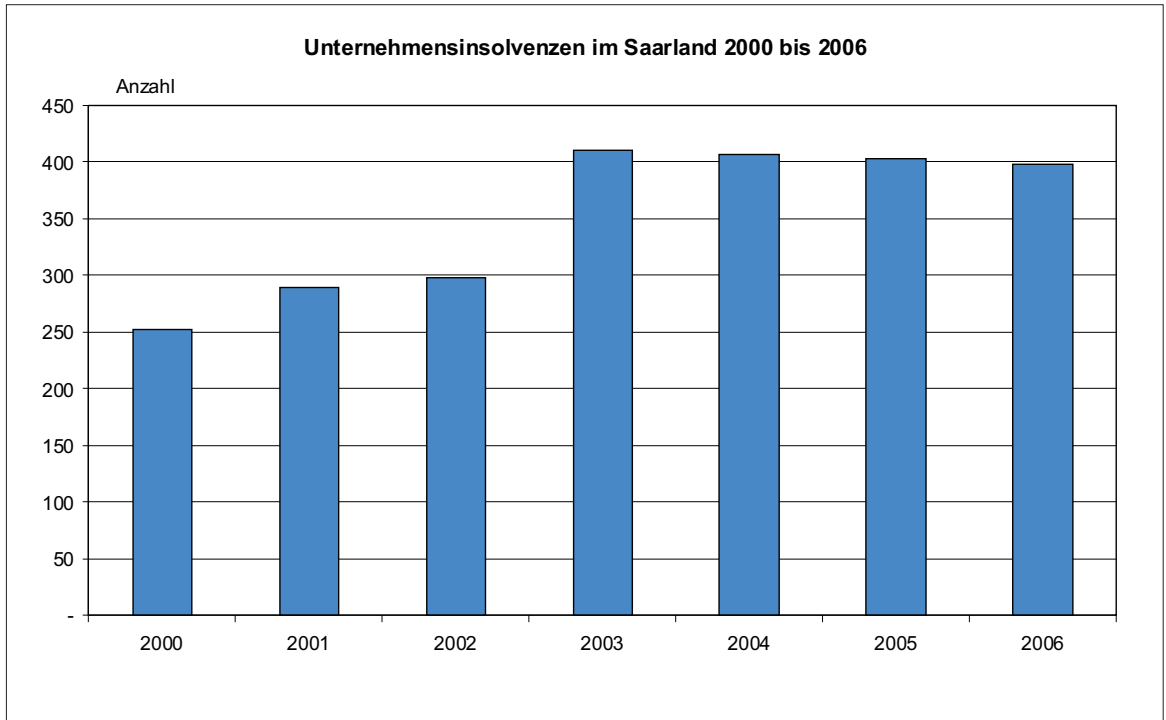

1 Insolvenzen 2000 bis 2006

| Jahr | Insolvenzverfahren insgesamt | Darunter | | | |
|------|---------------------------------|-------------------------|---------------------------------|------------------------|---------------------------------|
| | | Unternehmensinsolvenzen | | Verbraucherinsolvenzen | |
| | | insgesamt | darunter eröffnete Verfahren | insgesamt | darunter eröffnete Verfahren |
| 2000 | 521 | 253 | 144 | 212 | 150 |
| 2001 | 649 | 290 | 167 | 297 | 240 |
| 2002 | 1 276 | 298 | 174 | 585 | 570 |
| 2003 | 1 760 | 410 | 224 | 928 | 911 |
| 2004 | 1 938 | 407 | 256 | 1 161 | 1 146 |
| 2005 | 2 208 | 403 | 288 | 1 494 | 1 472 |
| 2006 | 2 808 | 398 | 290 | 2 071 | 2 058 |

Kapitel XVI Insolvenzen

2 Insolvenzen 2004 bis 2006 nach Wirtschaftsbereichen und Rechtsformen

| Wirtschaftsbereich Rechtsform | Beantragte Verfahren | | | | | | | | |
|----------------------------------|----------------------|----------|-------------------------------------|----------------|----------|-------------------------------------|----------------|----------|-------------------------------------|
| | 2004 | | | 2005 | | | 2006 | | |
| | ins- gesamt | eröffnet | mangels Masse abge- wiesen | ins- gesamt | eröffnet | mangels Masse abge- wiesen | ins- gesamt | eröffnet | mangels Masse abge- wiesen |

nach Wirtschaftsbereichen

| | | | | | | | | | |
|---|--------------|--------------|------------|--------------|--------------|------------|--------------|--------------|------------|
| Unternehmen | 407 | 256 | 151 | 403 | 288 | 115 | 398 | 290 | 108 |
| davon | | | | | | | | | |
| Land- und Forstwirtschaft | 4 | 3 | 1 | 3 | 2 | 1 | 8 | 8 | - |
| Fischerei und Fischzucht | - | - | - | - | - | - | - | - | - |
| Bergbau und Gewinnung von Steinen und Erden | - | - | - | - | - | - | 1 | 1 | - |
| Verarbeitendes Gewerbe | 62 | 40 | 22 | 55 | 43 | 12 | 42 | 29 | 13 |
| Energie- und Wasserversorgung | - | - | - | - | - | - | - | - | - |
| Baugewerbe | 88 | 57 | 31 | 80 | 51 | 29 | 67 | 42 | 25 |
| Handel; Instandhaltung und Reparatur von Kfz und Gebrauchsgütern | 65 | 43 | 22 | 101 | 78 | 23 | 83 | 62 | 21 |
| Gastgewerbe | 34 | 23 | 11 | 30 | 21 | 9 | 45 | 33 | 12 |
| Verkehr- und Nachrichtenübermittlung | 30 | 23 | 7 | 40 | 32 | 8 | 39 | 31 | 8 |
| Kredit- und Versicherungsgewerbe | 8 | 3 | 5 | 5 | 5 | - | 9 | 7 | 2 |
| Grundstücks- und Wohnungswesen, Vermietung beweglicher Sachen usw. | 93 | 49 | 44 | 69 | 43 | 26 | 71 | 50 | 21 |
| Erziehung und Unterricht | 2 | 2 | - | 2 | - | 2 | 4 | 3 | 1 |
| Gesundheits-, Veterinär- und Sozialwesen | 6 | 3 | 3 | 6 | 6 | - | 5 | 5 | - |
| Erbringung sonstiger öffentlicher und persönlicher Dienstleistungen | 15 | 10 | 5 | 12 | 7 | 5 | 24 | 19 | 5 |
| Andere Gemeinschuldner | 1 531 | 1 462 | 55 | 1 805 | 1 726 | 59 | 2 410 | 2 349 | 49 |

nach Rechtsformen

| | | | | | | | | | |
|--|--------------|--------------|------------|--------------|--------------|------------|--------------|--------------|------------|
| Unternehmen | 407 | 256 | 151 | 403 | 288 | 115 | 398 | 290 | 108 |
| davon | | | | | | | | | |
| Einzelunternehmen, Freie Berufe und Kleingewerbe | 104 | 81 | 23 | 204 | 164 | 40 | 221 | 183 | 38 |
| Personengesellschaften (OHG, KG, GbR) | 24 | 10 | 14 | 12 | 9 | 3 | 21 | 15 | 6 |
| Gesellschaften mit beschränkter Haftung | 273 | 162 | 111 | 177 | 110 | 67 | 147 | 87 | 60 |
| Aktiengesellschaften, KGaA | 2 | 1 | 1 | 5 | 3 | 2 | 2 | 2 | - |
| Sonstige Rechtsformen | 4 | 2 | 2 | 5 | 2 | 3 | 7 | 3 | 4 |
| Andere Gemeinschuldner | 1 531 | 1 462 | 55 | 1 805 | 1 726 | 59 | 2 410 | 2 349 | 49 |
| davon | | | | | | | | | |
| Natürliche Personen | 253 | 234 | 19 | 202 | 173 | 29 | 185 | 163 | 22 |
| Ehemals selbstständig Tätige | 82 | 68 | 14 | 84 | 69 | 15 | 131 | 119 | 12 |
| Verbraucher | 1 161 | 1 146 | 1 | 1 494 | 1 472 | 2 | 2 071 | 2 058 | 1 |
| Nachlässe | 35 | 14 | 21 | 25 | 12 | 13 | 23 | 9 | 14 |
| INSGESAMT | 1 938 | 1 718 | 206 | 2 208 | 2 014 | 174 | 2 808 | 2 639 | 157 |

ÖFFENTLICHE SOZIALLEISTUNGEN

A. Sozialhilfe, Asylbewerberleistungen, öffentliche Jugendhilfe, Schwerbehinderte und Pflege

Sozialhilfe: Leistungen der Sozialhilfe wurden bis einschließlich 2004 nach dem Bundessozialhilfegesetz (BSHG) gewährt. Mit Einführung des zwölften Buches Sozialgesetzbuch (SGB XII) und dem vierten Gesetz für moderne Dienstleistungen am Arbeitsmarkt (Hartz IV) hat sich im Bereich der Sozialhilfe einiges geändert. Personen im erwerbsfähigen Alter, deren Familienangehörige sowie alle nicht dauerhaft erwerbsgeminderten Personen erhalten ab Januar 2005 Arbeitslosengeld II bzw. deren Kinder Sozialgeld. Sozialhilfe wird weiterhin nachrangig gewährt (Subsidiaritätsprinzip).

Die Leistungen der Sozialhilfeträger gemäß SGB XII umfassen Hilfe zum Lebensunterhalt, Grundsicherung im Alter und bei Erwerbsminderung und Hilfe in besonderen Lebenslagen außerhalb von und in Einrichtungen. Art, Form und Maß der Sozialhilfe richten sich nach den Besonderheiten des Einzelfalles. Formen der Sozialhilfe sind persönliche Hilfe, Geld- und Sachleistungen. Auf die Leistungen der Sozialhilfe besteht ein Rechtsanspruch.

Asylbewerberleistungsstatistik: Die Ausgaben und Einnahmen sowie die Empfänger von Regelleistungen nach dem Asylbewerberleistungsgesetz vom 30. Juni 1993 werden ab Berichtsjahr 1994 separat erfasst. Bis einschließlich 1993 wurden sowohl die Aufwendungen als auch die Empfänger in der Statistik der Sozialhilfe gezählt.

Öffentliche Jugendhilfe: Die Aufgaben der Jugendhilfe wurden ab 1991 durch das Gesetz zur Neuordnung des Kinder- und Jugendhilferechts (Kinder- und Jugendhilfegesetz - KJHG) beträchtlich erweitert und der gesellschaftlichen Entwicklung mit ihren neuen Problemlagen für Kinder, Jugendliche und Eltern angepasst. Rechtsgrundlage für die Erhebung ist das achte Buch Sozialgesetzbuch (SGB VIII).

Die Statistik der erzieherischen Hilfen besteht aus insgesamt neun Einzelerhebungen. Sie dienen der Erfassung der jungen Menschen, die zur Gewährung erzieherischer Hilfen in anderen Familien ("Vollzeitpflege"), in Heimen, Wohngemeinschaften oder auch in einer eigenen Wohnung untergebracht sind, sowie derjenigen, denen die erzieherische Hilfe in ambulanter Form durch Erziehungsberatung, Erziehungsbeistandschaft, Betreuungshilfe, soziale Gruppenarbeit oder durch sozialpädagogische Familienhilfe zuteil wird. Außerdem werden die Pflegschaften, Vormundschaften, Beistandsschaften, Pflegekinder in Voll-, Wochen- und Tagespflegschaften mit Pflegeerlaubnis, die jährlich durchgeführten Adoptionen, Vaterschaftsfeststellungen und die Fälle eines Entzuges des elterlichen Sorgerechts nachgewiesen.

Hinzu kommt die jährliche Berichterstattung über die Ausgaben für die von den Jugendbehörden und kreisangehörigen Gemeinden ohne eigenes Jugendamt durchgeführten Maßnahmen sowie über die laufenden und investiven Ausgaben für Jugendhilfeeinrichtungen, ferner über die Zuschüsse aus öffentlichen Mitteln für Maßnahmen und Einrichtungen der freien Jugendhilfe. Diese Statistik umfasst auch die im Zusammenhang mit der Leistungsgewährung entstehenden Einnahmen.

Ab dem Jahr 2006 werden nach dem SGB VIII die Tageseinrichtungen für Kinder jährlich zum 15. März erhoben.

Alle vier Jahre werden die mit öffentlichen Mitteln geförderten Maßnahmen der Jugendarbeit (Kinder- und Jugendberufshilfe, außerschulische Jugendberufshilfe, internationale Jugendarbeit und Mitarbeiterbildung freier Träger) erhoben. Im gleichen Turnus werden auch die verschiedenen Einrichtungen der Jugendhilfe - einschließlich der Jugendbehörden - sowie die dort tätigen Personen in der Gliederung nach Alter, Geschlecht, Berufsausbildungsabschluss und Arbeitsbereich nachgewiesen.

Behinderte: Aufgrund des Schwerbehindertengesetzes (SchwbG) werden zweijährlich - erstmals zum 31. Dezember 1979 - alle schwerbehinderten Menschen erfasst, bei denen vom Landesamt für Soziales und Versorgung des Saarlandes ein Grad der Behinderung (Minderung der Erwerbsfähigkeit) von mindestens 30 Prozent festgestellt und anerkannt worden ist. Aufgrund der Novellierung des § 53 des Schwerbehindertengesetzes (SchwbG) vom 26. August 1986 werden nur noch die schwerbehinderten Menschen mit einem Grad der Behinderung von 50 Prozent und mehr und einem gültigen Ausweis erfasst.

Pflegestatistik: Aufgrund des Pflegeversicherungsgesetzes (PflegeVG) werden zweijährlich - erstmals zum 15. Dezember 1999 - alle ambulanten Pflegedienste, stationären Pflegeeinrichtungen sowie alle Pflegegeldempfänger erfasst.

**1 Sozialhilfeaufwand^{*)} und Aufwendungen nach dem Asylbewerberleistungsgesetz
2000 und 2003 bis 2006 nach Hilfearten
- in 1 000 Euro -**

| Hilfeart | 2000 | 2003 | 2004 | 2005 | 2006 |
|--|----------------|----------------|----------------|----------------|----------------|
| Sozialhilfeaufwand | | | | | |
| Hilfe zum Lebensunterhalt zusammen | 174 686 | 155 177 | 156 863 | 19 324 | 21 927 |
| dav. laufende Leistungen (ohne Hilfe zur Arbeit) | 120 233 | 106 013 | 105 943 | 18 801 | 21 634 |
| laufende Leistungen in Form von Hilfe zur Arbeit | 29 199 | 28 542 | 29 961 | x | x |
| einmalige Leistungen an Empfänger laufender Leistungen | 21 095 | 18 053 | 18 208 | 452 | 276 |
| einmalige Leistungen an sonstige Hilfeempfänger | 4 159 | 2 569 | 2 751 | 71 | 17 |
| Grundsicherung im Alter und bei Erwerbsminderung | x | 19 021 | 32 019 | 42 706 | 47 601 |
| Hilfe in besonderen Lebenslagen zusammen | 162 536 | 186 596 | 200 083 | 207 778 | 199 245 |
| dav. Hilfe zur Pflege zusammen | 25 556 | 27 824 | 35 131 | 33 475 | 34 864 |
| dav. ambulant | 4 169 | 4 328 | 4 535 | 4 047 | 4 590 |
| davon in Form von | | | | | |
| Pflegegeld bei erheblicher Pflegebedürftigkeit | 1 255 | 1 237 | 1 291 | 761 | 615 |
| Pflegegeld bei schwerer Pflegebedürftigkeit | 661 | 621 | 575 | 387 | 357 |
| Pflegegeld bei schwerster Pflegebedürftigkeit | 1 099 | 848 | 861 | 606 | 513 |
| anderen Leistungen | 1 154 | 1 622 | 1 809 | 2 293 | 3 105 |
| teilstationär und Kurzzeitpflege | 11 | - | 29 | 143 | 141 |
| vollstationär | 21 375 | 23 496 | 30 567 | 29 285 | 30 132 |
| Eingliederungshilfe für Behinderte zusammen | 117 015 | 136 544 | 138 972 | 145 971 | 145 823 |
| dav. Leistungen zur medizinischen Rehabilitation | 783 | 971 | 195 | 258 | 368 |
| heilpädagogische Leistungen für Kinder | 12 696 | 13 844 | 14 837 | 14 880 | 16 393 |
| Hilfe zu einer angemessenen Schulbildung | 5 091 | 7 157 | 7 665 | 8 313 | 7 994 |
| Leistungen zur Teilhabe am Arbeitsleben | 833 | 1 304 | 1 278 | 1 108 | 968 |
| Leistungen in anerkannten Werkstätten für Behinderte | 60 915 | 65 544 | 66 117 | 42 194 | 42 800 |
| Suchtkrankenhilfe | 2 942 | 3 894 | 4 650 | x | x |
| Hilfe für Teilhabe am gemeinschaftlichen Leben ¹⁾ | 33 754 | 43 831 | 44 230 | 61 048 | 60 739 |
| Hilfe zur Gesundheit, Erstattungen an Krankenkassen gem. § 264 Abs. 7 SGB V ²⁾ | 16 285 | 16 236 | 20 607 | 24 453 | 14 702 |
| sonstige Hilfe in besonderen Lebenslagen zusammen | 3 682 | 5 992 | 5 372 | 3 878 | 3 856 |
| dav. Hilfe zum Aufbau oder zur Sicherung der Lebensgrundlage | 18 | 155 | 23 | x | x |
| Blindenhilfe ³⁾ | - | - | - | - | - |
| Hilfe zur Weiterführung des Haushalts | 1 111 | 1 092 | 1 051 | 1 173 | 317 |
| Hilfe zur Überwindung besonderer sozialer Schwierigkeiten | 2 197 | 4 382 | 4 025 | 1 755 | 1 755 |
| Altenhilfe | 139 | 142 | 128 | 94 | 42 |
| Hilfe in anderen besonderen Lebenslagen | 139 | 172 | 131 | 68 | 205 |
| Bestattungskosten | x | x | x | 789 | 661 |
| Ausgaben insgesamt | 337 222 | 360 794 | 388 964 | 269 808 | 268 773 |
| Einnahmen insgesamt | 29 619 | 31 240 | 35 315 | 8 316 | 24 268 |
| REINE AUSGABEN INSGESAMT | 307 604 | 329 754 | 353 649 | 261 492 | 244 505 |
| Aufwand nach dem Asylbewerberleistungsgesetz | | | | | |
| Ausgaben insgesamt | 32 583 | 16 434 | 12 758 | 12 181 | 10 223 |
| davon für | | | | | |
| Leistungen in besonderen Fällen | 8 193 | 5 042 | 4 152 | 4 947 | 4 828 |
| Hilfe zum Lebensunterhalt | 7 151 | 3 974 | 3 503 | 3 845 | 3 737 |
| Hilfe in besonderen Lebenslagen | 1 042 | 1 068 | 648 | 1 102 | 1 091 |
| Grundleistungen | 16 801 | 6 844 | 4 980 | 4 560 | 3 114 |
| Sachleistungen | 2 994 | 2 497 | 2 010 | 1 527 | 0 941 |
| Wertgutscheine | 13 | - | 6 | - | 17 |
| Geldleistungen für persönliche Bedürfnisse | 1 275 | 726 | 520 | 348 | 322 |
| Geldleistungen für den Lebensunterhalt | 12 519 | 3 622 | 2 444 | 2 685 | 1 835 |
| Leistungen bei Krankheit, Schwangerschaft und Geburt | 5 681 | 3 725 | 3 121 | 2 309 | 1 937 |
| Arbeitsgelegenheiten | 701 | 265 | 207 | 177 | 179 |
| sonstige Leistungen | 1 206 | 558 | 298 | 188 | 165 |
| Sachleistungen | 309 | 349 | 153 | 103 | 113 |
| Geldleistungen | 897 | 209 | 145 | 84 | 52 |
| Einnahmen insgesamt | 3 169 | 1 638 | 1 218 | 260 | 174 |
| REINE AUSGABEN INSGESAMT | 29 414 | 14 797 | 11 540 | 11 921 | 10 049 |

*) Mit Einführung des Vierten Gesetzes für moderne Dienstleistungen am Arbeitsmarkt ab Januar 2005 beziehen alle erwerbsfähigen Sozialhilfeempfänger Leistungen nach diesem Gesetz. Demzufolge sind die Ausgaben für die Hilfe zum Lebensunterhalt stark rückläufig. 1) Bis einschließlich 2004 sonstige Eingliederungshilfe. 2) Bis einschließlich 2004 Krankenhilfe. 3) Blindenhilfe wird im Saarland nicht nach dem BSHG, sondern nach dem saarländischen Blindenhilfegesetz gewährt.

2 Leistungen gemäß SGB XII 2000 und 2004 bis 2006^{*)} nach Kreisen
- in 1 000 Euro -

| Jahr Träger der Sozialhilfe Stadtverband/Landkreis | Bruttoausgaben für die Sozialhilfe | | | | | | | |
|--|------------------------------------|--|--|--|---|---------------------|---------------------------------|--|
| | insgesamt | davon | | | | | | EUR je Ein- wohner ³⁾ |
| | | Hilfe zum Lebens- unterhalt Kap. 3 SGB XII | Grund- sicherung im Alter und bei Erwerbs- minderung Kap. 4 SGB XII ¹⁾ | Hilfe in besonderen Lebenslagen bzw. ab 2005 Leistungen gem. Kap. 5 - 9 SGB XII | | | | |
| | | | | zu- sammen | darunter | | | |
| | | | | | Eingliede- rungshilfe für Behinderte | Hilfe zur Pflege | Kranken- hilfe ²⁾ | |
| 2000 | 337 222,3 | 174 685,8 | x | 162 536,5 | 117 014,5 | 25 555,6 | 16 284,5 | 315,31 |
| Örtliche Träger | 199 175,2 | 174 685,8 | x | 24 489,3 | 8 038,1 | 4 220,7 | 10 425,2 | 186,23 |
| Überörtlicher Träger | 138 047,1 | - | x | 138 047,1 | 108 976,5 | 21 335,4 | 5 859,3 | 129,08 |
| 2004 | 388 964,4 | 156 862,7 | 32 018,8 | 200 082,9 | 138 972,0 | 35 131,4 | 20 607,4 | 337,88 |
| Örtliche Träger | 225 105,1 | 156 862,7 | 25 691,2 | 42 551,2 | 363,5 | 24 732,1 | 15 845,2 | 188,76 |
| Überörtlicher Träger | 163 859,2 | - | 6 327,6 | 157 531,6 | 138 608,5 | 10 399,3 | 4 762,2 | 149,12 |
| 2005 | 269 808,2 | 19 324,4 | 42 706,3 | 207 777,6 | 145 970,8 | 33 475,4 | 24 453,4 | 256,89 |
| Örtliche Träger zusammen | 98 632,1 | 17 267,8 | 34 725,7 | 46 638,6 | 56,1 | 24 729,5 | 19 598,8 | 93,91 |
| dav. Stadtverband Saarbrücken | 53 276,3 | 10 735,6 | 16 544,6 | 25 996,1 | - | 10 036,8 | 14 347,8 | 157,12 |
| Landkreis Merzig-Wadern | 5 837,0 | 1 014,2 | 2 119,9 | 2 702,9 | - | 2 109,7 | 535,0 | 54,92 |
| Landkreis Neunkirchen | 11 368,8 | 1 363,6 | 4 664,5 | 5 340,7 | 38,7 | 3 815,4 | 1 392,7 | 79,15 |
| Landkreis Saarlouis | 14 121,9 | 2 300,5 | 5 590,6 | 6 230,8 | - | 4 130,2 | 1 767,4 | 67,14 |
| Saarpfalz-Kreis | 8 869,2 | 1 282,7 | 3 393,4 | 4 193,1 | 17,4 | 3 084,3 | 1 047,4 | 57,59 |
| Landkreis St. Wendel | 5 159,0 | 571,1 | 2 412,7 | 2 175,2 | - | 1 553,1 | 509,3 | 54,83 |
| Überörtlicher Träger | 171 081,7 | 2 056,6 | 7 980,5 | 161 044,6 | 145 909,3 | 8 745,9 | 4 854,7 | 162,98 |
| 2006 | 268 773,2 | 21 926,7 | 47 601,2 | 199 245,3 | 145 822,6 | 34 864,5 | 14 702,1 | 257,03 |
| Örtliche Träger zusammen | 94 699,8 | 15 163,7 | 39 241,8 | 40 294,3 | 6,2 | 26 859,3 | 12 100,2 | 90,73 |
| dav. Stadtverband Saarbrücken | 43 959,6 | 8 454,4 | 16 817,0 | 25 996,1 | - | 10 689,9 | 5 874,7 | 129,01 |
| Landkreis Merzig-Wadern | 6 203,7 | 780,9 | 2 871,0 | 2 702,9 | - | 2 270,7 | 437,5 | 58,45 |
| Landkreis Neunkirchen | 11 743,5 | 1 004,1 | 5 220,0 | 5 340,7 | 6,2 | 3 897,1 | 1 401,8 | 82,09 |
| Landkreis Saarlouis | 16 624,3 | 2 630,3 | 6 086,4 | 7 907,6 | - | 4 375,4 | 3 001,8 | 79,29 |
| Saarpfalz-Kreis | 10 599,3 | 1 649,3 | 4 016,6 | 4 933,4 | - | 3 654,6 | 1 053,3 | 69,08 |
| Landkreis St. Wendel | 5 792,1 | 644,8 | 2 678,8 | 2 468,5 | - | 1 971,6 | 331,2 | 61,62 |
| Überörtlicher Träger | 174 073,3 | 6 763,0 | 8 359,4 | 161 044,6 | 145 816,4 | 8 005,2 | 2 602,1 | 166,30 |

*) Mit Einführung des Vierten Gesetzes für moderne Dienstleistungen am Arbeitsmarkt ab Januar 2005 beziehen alle erwerbsfähigen Sozialhilfeempfänger Leistungen nach diesem Gesetz (ALG II). 1) Ab Berichtsjahr 2003 erhalten Personen über 65 Jahre und dauerhaft erwerbsgeminderte Personen Leistungen nach dem Grundsicherungsgesetz. 2) Ab 2005 einschließlich Erstattungen an Krankenkassen gem. § 264 SGB V. 3) Bevölkerung im Jahresdurchschnitt.

3 Empfänger(innen) laufender Hilfe zum Lebensunterhalt am 31. Dezember 2006 nach Staatsangehörigkeit, Geschlecht und Alter

| Alter von ... bis unter ... Jahren | Empfänger insgesamt | Deutsche zusammen | Nichtdeutsche | | | | |
|---------------------------------------|------------------------|----------------------|---------------|--------------|-----------------|-------------|-----------------------|
| | | | zusammen | davon | | | |
| | | | | EG-Ausländer | Asylberechtigte | Flüchtlinge | sonstige Ausländer |
| männlich | | | | | | | |
| unter 7 | 45 | 43 | 2 | - | 1 | - | 1 |
| 7 - 11 | 44 | 40 | 4 | 2 | 1 | - | 1 |
| 11 - 15 | 85 | 76 | 9 | 2 | 5 | - | 2 |
| 15 - 18 | 46 | 41 | 5 | - | 1 | - | 4 |
| 18 - 25 | 140 | 136 | 4 | - | 1 | 1 | 2 |
| 25 - 40 | 441 | 415 | 26 | 8 | 5 | - | 13 |
| 40 - 50 | 411 | 395 | 16 | 10 | - | - | 6 |
| 50 - 60 | 408 | 391 | 17 | 5 | 3 | 3 | 6 |
| 60 - 65 | 140 | 129 | 11 | 7 | - | - | 4 |
| 65 - 75 | 249 | 244 | 5 | 2 | - | - | 3 |
| 75 - 85 | 83 | 80 | 3 | 1 | - | - | 2 |
| 85 und älter | 23 | 23 | - | - | - | - | - |
| Zusammen | 2 115 | 2 013 | 102 | 37 | 17 | 4 | 44 |
| weiblich | | | | | | | |
| unter 7 | 61 | 56 | 5 | - | 3 | - | 2 |
| 7 - 11 | 32 | 29 | 3 | - | 1 | - | 2 |
| 11 - 15 | 70 | 61 | 9 | - | 2 | 2 | 5 |
| 15 - 18 | 33 | 29 | 4 | - | 1 | 2 | 1 |
| 18 - 25 | 98 | 88 | 10 | - | 6 | - | 4 |
| 25 - 40 | 259 | 250 | 9 | 4 | 2 | - | 3 |
| 40 - 50 | 294 | 278 | 16 | 6 | 3 | 1 | 6 |
| 50 - 60 | 376 | 362 | 14 | 7 | 1 | - | 6 |
| 60 - 65 | 190 | 182 | 8 | 3 | 1 | - | 4 |
| 65 - 75 | 311 | 300 | 11 | 2 | - | - | 9 |
| 75 - 85 | 338 | 335 | 3 | 3 | - | - | - |
| 85 und älter | 244 | 241 | 3 | - | - | - | 3 |
| Zusammen | 2 306 | 2 211 | 95 | 25 | 20 | 5 | 45 |
| INSGESAMT | | | | | | | |
| unter 7 | 106 | 99 | 7 | - | 4 | - | 3 |
| 7 - 11 | 76 | 69 | 7 | 2 | 2 | - | 3 |
| 11 - 15 | 155 | 137 | 18 | 2 | 7 | 2 | 7 |
| 15 - 18 | 79 | 70 | 9 | - | 2 | 2 | 5 |
| 18 - 25 | 238 | 224 | 14 | - | 7 | 1 | 6 |
| 25 - 40 | 700 | 665 | 35 | 12 | 7 | - | 16 |
| 40 - 50 | 705 | 673 | 32 | 16 | 3 | 1 | 12 |
| 50 - 60 | 784 | 753 | 31 | 12 | 4 | 3 | 12 |
| 60 - 65 | 330 | 311 | 19 | 10 | 1 | - | 8 |
| 65 - 75 | 560 | 544 | 16 | 4 | - | - | 12 |
| 75 - 85 | 421 | 415 | 6 | 4 | - | - | 2 |
| 85 und älter | 267 | 264 | 3 | - | - | - | 3 |
| Zusammen | 4 421 | 4 224 | 197 | 62 | 37 | 9 | 89 |

4 Empfänger(innen) von Grundsicherung im Alter und bei Erwerbsminderung am 31. Dezember 2005 nach Staatsangehörigkeit, Geschlecht und Alter

| Alter von ... bis unter ... Jahren | Empfänger | Deutsche | Ausländer | | |
|---------------------------------------|--------------|--------------|--------------|--------------|-----------------------|
| | | | zusammen | davon | |
| | | | | EU-Ausländer | sonstige Ausländer |
| männlich | | | | | |
| 18 - 21 | 79 | 73 | 6 | 1 | 5 |
| 21 - 25 | 154 | 140 | 14 | 4 | 10 |
| 25 - 30 | 156 | 147 | 9 | 5 | 4 |
| 30 - 40 | 446 | 421 | 25 | 9 | 16 |
| 40 - 50 | 441 | 422 | 19 | 9 | 10 |
| 50 - 60 | 476 | 458 | 18 | 11 | 7 |
| 60 - 65 | 193 | 176 | 17 | 9 | 8 |
| 65 - 70 | 804 | 635 | 169 | 20 | 149 |
| 70 - 75 | 415 | 311 | 104 | 14 | 90 |
| 75 - 80 | 252 | 180 | 72 | 6 | 66 |
| 80 - 85 | 109 | 79 | 30 | 4 | 26 |
| 85 - 90 | 41 | 31 | 10 | 1 | 9 |
| 90 - 95 | 12 | 11 | 1 | - | 1 |
| 95 und älter | 5 | 4 | 1 | - | 1 |
| Zwischensumme Personen | | | | | |
| 65 Jahre und älter | 1 638 | 1 251 | 387 | 45 | 342 |
| Zusammen | 3 583 | 3 088 | 495 | 93 | 402 |
| Durchschnittsalter | 55,6 | 54,1 | 65,2 | 57,1 | 67,1 |
| weiblich | | | | | |
| 18 - 21 | 65 | 65 | - | - | - |
| 21 - 25 | 137 | 132 | 5 | - | 5 |
| 25 - 30 | 98 | 95 | 3 | 1 | 2 |
| 30 - 40 | 307 | 293 | 14 | 3 | 11 |
| 40 - 50 | 376 | 371 | 5 | - | 5 |
| 50 - 60 | 486 | 474 | 12 | 4 | 8 |
| 60 - 65 | 300 | 287 | 13 | 7 | 6 |
| 65 - 70 | 1 379 | 1 165 | 214 | 27 | 187 |
| 70 - 75 | 933 | 800 | 133 | 27 | 106 |
| 75 - 80 | 706 | 620 | 86 | 15 | 71 |
| 80 - 85 | 535 | 495 | 40 | 5 | 35 |
| 85 - 90 | 248 | 235 | 13 | 3 | 10 |
| 90 - 95 | 148 | 136 | 12 | 2 | 10 |
| 95 und älter | 39 | 36 | 3 | 2 | 1 |
| Zwischensumme Personen | | | | | |
| 65 Jahre und älter | 3 988 | 3 487 | 501 | 81 | 420 |
| Zusammen | 5 757 | 5 204 | 553 | 96 | 457 |
| Durchschnittsalter | 65,3 | 64,8 | 69,8 | 69,8 | 69,9 |
| INSGESAMT | | | | | |
| 18 - 21 | 144 | 138 | 6 | 1 | 5 |
| 21 - 25 | 291 | 272 | 19 | 4 | 15 |
| 25 - 30 | 254 | 242 | 12 | 6 | 6 |
| 30 - 40 | 753 | 714 | 39 | 12 | 27 |
| 40 - 50 | 817 | 793 | 24 | 9 | 15 |
| 50 - 60 | 962 | 932 | 30 | 15 | 15 |
| 60 - 65 | 493 | 463 | 30 | 16 | 14 |
| 65 - 70 | 2 183 | 1 800 | 383 | 47 | 336 |
| 70 - 75 | 1 348 | 1 111 | 237 | 41 | 196 |
| 75 - 80 | 958 | 800 | 158 | 21 | 137 |
| 80 - 85 | 644 | 574 | 70 | 9 | 61 |
| 85 - 90 | 289 | 266 | 23 | 4 | 19 |
| 90 - 95 | 160 | 147 | 13 | 2 | 11 |
| 95 und älter | 44 | 40 | 4 | 2 | 2 |
| Zwischensumme Personen | | | | | |
| 65 Jahre und älter | 5 626 | 4 738 | 888 | 126 | 762 |
| Insgesamt | 9 340 | 8 292 | 1 048 | 189 | 859 |
| Durchschnittsalter | 61,6 | 60,8 | 67,7 | 63,6 | 68,6 |

**5 Empfänger(innen)^{*)} von Leistungen nach dem 5. bis 9. Kapitel SGB XII 2005
nach regionaler Gliederung und Wohnsitz des Hilfeempfängers**

| Merkmal | Saarland | Stadt- verband Saar- brücken | Landkreise | | | | |
|--|---------------|---------------------------------------|-------------------|------------------|--------------|--------------|--------------|
| | | | Merzig- Wadern | Neun- kirchen | Saarlouis | Saarpfalz | St. Wendel |
| Hilfe zur Gesundheit¹⁾ | 683 | 384 | 1 | 123 | 6 | 131 | 38 |
| Vorbeugende Gesundheitshilfe | 23 | 21 | - | 1 | 1 | - | - |
| Hilfe bei Krankheit | 605 | 351 | 1 | 82 | 3 | 131 | 37 |
| Hilfe zur Familienplanung | 55 | 12 | - | 40 | 2 | - | 1 |
| Eingliederungshilfe für behinderte Menschen¹⁾ | 11 522 | 4 537 | 1 404 | 1 148 | 2 083 | 1 254 | 1 096 |
| dar. Leistungen zur medizinischen Rehabilitation | 84 | 30 | 13 | 14 | 16 | 7 | 4 |
| Leistungen zur Teilhabe am Arbeitsleben | 27 | 8 | 5 | 6 | 4 | 3 | 1 |
| Leistungen in anerkannten Werkstätten für behinderte Menschen | 2 867 | 976 | 235 | 538 | 578 | 360 | 180 |
| Leistungen zur Teilhabe am Leben in der Gemeinschaft ¹⁾ | 8 167 | 3 475 | 1 120 | 511 | 1 429 | 794 | 838 |
| dar. heilpädagogische Leistungen für Kinder | 5 894 | 2 727 | 681 | 151 | 1 095 | 621 | 619 |
| Hilfe zum selbstbestimmten Leben in betreuten Wohnmöglichkeiten | 2 032 | 591 | 426 | 327 | 315 | 160 | 213 |
| Hilfe zur Teilhabe am gemeinsamen und kulturellen Leben | 188 | 137 | 9 | 19 | 11 | 10 | 2 |
| Hilfe zu angemessener Schulbildung | 494 | 148 | 50 | 74 | 99 | 76 | 47 |
| sonstige Leistungen der Eingliederungshilfe | 193 | 79 | 9 | 41 | 34 | 10 | 20 |
| Hilfe zur Pflege¹⁾ | 4 387 | 1 468 | 551 | 836 | 585 | 537 | 410 |
| dav. ambulante Pflege ¹⁾ | 1 163 | 383 | 62 | 323 | 200 | 125 | 70 |
| dar. erhebliche Pflegebedürftigkeit | 439 | 173 | 22 | 74 | 88 | 48 | 34 |
| schwere Pflegebedürftigkeit | 214 | 76 | 17 | 42 | 50 | 20 | 9 |
| schwerster Pflegebedürftigkeit | 172 | 38 | 21 | 44 | 23 | 21 | 25 |
| sonstige Hilfen | 403 | 124 | 2 | 238 | 24 | 11 | 4 |
| stationäre Pflege | 3 225 | 1 086 | 487 | 512 | 386 | 412 | 342 |
| Hilfen zur Überwindung besonderer sozialer Schwierigkeiten und andere Hilfen¹⁾ | 1 192 | 883 | 53 | 71 | 132 | 25 | 28 |
| Hilfe zur Überwindung besonderer sozialer Schwierigkeiten | 143 | 102 | - | - | 32 | 9 | - |
| Hilfen zur Weiterführung des Haushalts | 614 | 528 | 21 | - | 60 | - | 5 |
| Altenhilfe | 116 | 99 | - | - | 11 | 6 | - |
| Blindenhilfe | 131 | 45 | 16 | 23 | 25 | 8 | 14 |
| Hilfe in sonstigen Lebenslagen | 141 | 82 | 5 | 47 | 3 | 2 | 2 |
| Bestattungskosten | 134 | 107 | 11 | 2 | 7 | - | 7 |
| Insgesamt¹⁾ | 17 534 | 7 110 | 1 997 | 2 163 | 2 782 | 1 936 | 1 546 |
| Nachrichtlich: | | | | | | | |
| Anspruch auf Krankenbehandlung | 526 | 212 | 94 | 67 | 3 | 123 | 27 |

*) Empfänger(innen) mehrerer verschiedener Hilfen werden bei jeder Hilfeart gezählt. 1) Ohne Mehrfachzählung.

6 Maßnahmen der öffentlichen Jugendhilfe 2000 und 2002 bis 2006

| Art der Maßnahme | 2000 | 2002 | 2003 | 2004 | 2005 | 2006 |
|---|--------|--------|--------|--------|--------|--------|
| Anzahl der Fälle am Ende des Berichtsjahres | | | | | | |
| Minderjährige unter gesetzlicher Amtsvormundschaft | 135 | 136 | 153 | 115 | 111 | 100 |
| Minderjährige unter bestellter Amtspflegschaft | 148 | 171 | 333 | 327 | 356 | 398 |
| Minderjährige unter bestellter Amtsvormundschaft | 288 | 308 | 400 | 449 | 426 | 447 |
| Beistandschaften für Elternteile | 10 336 | 11 123 | 11 126 | 11 270 | 11 080 | 10 761 |
| Hilfe zur Erziehung außerhalb des Elternhauses ¹⁾ | 2 328 | 2 749 | 2 934 | 3 060 | 2 162 | 2 238 |
| dav. Erziehung in einer Tagesgruppe | 530 | 597 | 565 | 565 | 363 | 356 |
| Vollzeitpflege in einer anderen Familie | 769 | 866 | 910 | 930 | 726 | 758 |
| Heimerziehung | 1 016 | 1 254 | 1 421 | 1 523 | 1 039 | 1 081 |
| intensive sozialpädagogische Einzelbetreuung | 13 | 32 | 38 | 42 | 34 | 43 |
| Anzahl der Fälle im Laufe des Jahres | | | | | | |
| Adoptierte Minderjährige | 86 | 96 | 69 | 85 | 54 | 60 |
| dar. ausländische Kinder und Jugendliche | 29 | 40 | 27 | 39 | 10 | 15 |
| Vorgemerkte Adoptionsbewerber | 170 | 167 | 193 | 175 | 164 | 170 |
| In Adoptionspflege untergebrachte Minderjährige | 64 | 49 | 30 | 81 | 35 | 29 |
| Vaterschaftsfeststellungen ²⁾ | 825 | 844 | 752 | 866 | x | x |
| dav. durch freiwillige Anerkennung | 741 | 760 | 669 | 775 | x | x |
| durch gerichtliche Entscheidung | 84 | 84 | 83 | 91 | x | x |
| Vaterschaft nicht festgestellt | 28 | 42 | 41 | 31 | x | x |
| Institutionelle Beratung für Minderjährige und junge Volljährige | 1 582 | 1 863 | 1 882 | 1 942 | 2 034 | 1 970 |
| Betreuung einzelner junger Menschen | 761 | 667 | 760 | 767 | 554 | 535 |
| dar. Erziehungsbeistandschaften | 727 | 639 | 695 | 699 | 526 | 432 |
| Sozialpädagogische Familienhilfe | 442 | 495 | 527 | 549 | 575 | 707 |
| Vorläufige Schutzmaßnahmen | 185 | 128 | 206 | 166 | 144 | 160 |
| Anzeigen zum vollständigen oder teilweisen Entzug der elterlichen Sorge | 116 | 78 | 165 | 174 | 166 | 244 |
| Gerichtliche Maßnahmen zum vollständigen oder teilweisen Entzug der elterlichen Sorge | 109 | 74 | 148 | 146 | 133 | 174 |
| Übertragung der elterlichen Sorge ganz oder teilweise auf das Jugendamt | 108 | 55 | 100 | 113 | 89 | 131 |
| Hilfe zur Erziehung außerhalb des Elternhauses | | | | | | |
| Zugänge | 867 | 754 | 896 | 740 | 738 | 608 |
| dar. Heimerziehung | 487 | 438 | 553 | 454 | 457 | 391 |
| Familienpflege | 137 | 122 | 139 | 119 | 95 | 85 |
| Abgänge | 714 | 733 | 729 | 725 | 613 | 576 |
| dar. Heimerziehung | 417 | 420 | 400 | 418 | 371 | 371 |
| Familienpflege | 64 | 91 | 106 | 117 | 79 | 58 |

1) Zum 31.12.2005 wurde eine neue Bestandserhebung durchgeführt. 2) Ab Berichtsjahr 2005 werden die Vaterschaftsfeststellungen nicht mehr statistisch erfasst.

7 Aufwand aus öffentlichen Mitteln für die Jugendhilfe 1995, 2000 und 2003 bis 2005
- in 1 000 Euro -

| Art der Ausgaben bzw. Einnahmen | 1995 | 2000 | 2003 | 2004 | 2005 |
|--|----------------|----------------|----------------|----------------|----------------|
| Einzel- und Gruppenhilfen | | | | | |
| Ausgaben insgesamt | 77 539 | 98 569 | 123 207 | 126 814 | 131 417 |
| dar. Jugendarbeit | 4 772 | 6 243 | 8 224 | 8 618 | 8 851 |
| Jugendsozialarbeit | 1 927 | 2 502 | 3 894 | 5 470 | 5 244 |
| erzieherischer Kinder- und Jugendschutz | 71 | 182 | 152 | 115 | 178 |
| allgemeine Förderung der Erziehung in der Familie | 1 771 | 1 274 | 3 377 | 3 538 | 3 210 |
| gemeinsame Unterbringung von Müttern oder Vätern mit ihrem(n) Kind(ern) | 1 161 | 1 081 | 1 661 | 1 529 | 1 969 |
| Betreuung und Versorgung des Kindes in Notsituation | 101 | 379 | 324 | 316 | 250 |
| Förderung von Kindern in Tageseinrichtungen und in Tagespflege | 5 486 | 6 215 | 14 007 | 13 826 | 14 416 |
| Hilfe zur Erziehung | 53 653 | 67 888 | 76 834 | 79 009 | 82 422 |
| dar. Erziehung in der Tagesgruppe | 7 636 | 13 800 | 11 218 | 10 162 | 10 121 |
| Vollzeitpflege | 4 281 | 6 644 | 7 294 | 7 405 | 6 977 |
| Heimerziehung; Erziehung in einer sonstigen betreuten Wohnform | 37 986 | 39 136 | 46 185 | 48 281 | 48 173 |
| intensive sozialpädagogische Einzelbetreuung | 65 | 754 | 783 | 753 | 2 840 |
| Eingliederungshilfe für seelisch behinderte Kinder | - | 2 372 | 3 304 | 5 004 | 6 120 |
| Hilfe für junge Volljährige | 6 301 | 7 170 | 8 606 | 7 147 | 6 799 |
| vorläufige Maßnahmen zum Schutz von Kindern und Jugendlichen | 584 | 663 | 902 | 584 | 586 |
| Mitwirkung in Verfahren vor dem Vormundschafts- und den Familiengerichten | 90 | 77 | 106 | 115 | 122 |
| Adoptionsvermittlung | 70 | 62 | 14 | 14 | 16 |
| Amtspflegschaft, Amtsvormundschaft, Beistandschaft | 433 | 412 | 187 | 203 | 217 |
| Einrichtungen der Jugendhilfe | | | | | |
| Ausgaben insgesamt | 95 012 | 122 788 | 133 820 | 138 039 | 140 392 |
| dar. Einrichtungen der Jugendarbeit | 5 041 | 6 303 | 6 620 | 6 440 | 5 588 |
| Tageseinrichtungen für Kinder | 85 985 | 112 605 | 121 007 | 123 377 | 128 007 |
| Personalausgaben der Jugendhilfeverwaltung | 16 059 | 16 893 | 16 898 | 16 815 | 16 618 |
| JUGENDHILFEAUSGABEN ZUSAMMEN | 188 609 | 238 249 | 273 925 | 281 667 | 289 237 |
| EINNAHMEN | 13 795 | 14 197 | 17 133 | 15 619 | 15 133 |

8 Tageseinrichtungen für Kinder am 15. März 2006 in regionaler Gliederung

| Regionale Gliederung | Zahl der Einrichtungen | Zahl der genehmigten Plätze | Anzahl der Gruppen | Zahl der betreuten Kinder | Pädagogisches und Verwaltungspersonal |
|---------------------------------|------------------------|-----------------------------|--------------------|---------------------------|---------------------------------------|
| Saarbrücken | 97 | 6 281 | 254 | 6 082 | 765 |
| Friedrichsthal | 5 | 340 | 14 | 327 | 33 |
| Großrosseln | 4 | 298 | 12 | 243 | 25 |
| Heusweiler | 6 | 572 | 24 | 512 | 54 |
| Kleinblittersdorf | 6 | 410 | 18 | 372 | 40 |
| Püttlingen | 7 | 667 | 28 | 596 | 76 |
| Quierschied | 6 | 474 | 21 | 415 | 53 |
| Riegelsberg | 6 | 508 | 22 | 498 | 58 |
| Sulzbach | 8 | 511 | 21 | 456 | 47 |
| Völklingen | 18 | 1 289 | 53 | 1 193 | 132 |
| Stadtverband Saarbrücken | 163 | 11 350 | 467 | 10 694 | 1 283 |
| Beckingen | 9 | 623 | 27 | 532 | 69 |
| Losheim am See | 6 | 563 | 23 | 539 | 59 |
| Merzig | 18 | 1 292 | 56 | 1 174 | 154 |
| Mettlach | 7 | 458 | 20 | 425 | 47 |
| Perl | 4 | 277 | 12 | 243 | 32 |
| Wadern | 10 | 638 | 24 | 548 | 74 |
| Weiskirchen | 6 | 251 | 11 | 229 | 33 |
| Landkreis Merzig-Wadern | 60 | 4 102 | 173 | 3 690 | 468 |
| Eppelborn | 7 | 555 | 24 | 532 | 64 |
| Illingen | 6 | 572 | 25 | 523 | 59 |
| Merchweiler | 5 | 372 | 16 | 348 | 42 |
| Neunkirchen | 30 | 1 774 | 75 | 1 649 | 207 |
| Ottweiler | 6 | 503 | 22 | 458 | 52 |
| Schiffweiler | 5 | 480 | 20 | 433 | 45 |
| Spiesen-Elversberg | 4 | 406 | 17 | 403 | 42 |
| Landkreis Neunkirchen | 63 | 4 662 | 199 | 4 346 | 511 |
| Dillingen | 9 | 706 | 30 | 673 | 87 |
| Lebach | 11 | 755 | 33 | 712 | 90 |
| Nalbach | 4 | 320 | 14 | 299 | 30 |
| Rehlingen-Siersburg | 8 | 553 | 25 | 515 | 67 |
| Saarlouis | 16 | 1 237 | 54 | 1 218 | 153 |
| Saarwellingen | 5 | 448 | 23 | 408 | 63 |
| Schmelz | 5 | 557 | 23 | 506 | 55 |
| Schwalbach | 5 | 599 | 25 | 544 | 64 |
| Überherrn | 6 | 429 | 18 | 413 | 40 |
| Wadgassen | 6 | 599 | 25 | 568 | 56 |
| Wallerfangen | 3 | 325 | 12 | 250 | 28 |
| Bous | 3 | 285 | 13 | 280 | 37 |
| Ensdorf | 2 | 236 | 11 | 230 | 25 |
| Landkreis Saarlouis | 83 | 7 049 | 306 | 6 616 | 795 |
| Bexbach | 9 | 716 | 30 | 701 | 84 |
| Blieskastel | 12 | 705 | 28 | 632 | 82 |
| Gersheim | 7 | 350 | 15 | 296 | 36 |
| Homburg | 20 | 1 563 | 73 | 1 508 | 227 |
| Kirkel | 5 | 419 | 19 | 398 | 55 |
| Mandelbachtal | 6 | 439 | 18 | 399 | 53 |
| St. Ingbert | 20 | 1 232 | 58 | 1 154 | 178 |
| Saarpfalz-Kreis | 79 | 5 424 | 241 | 5 088 | 715 |
| Freisen | 3 | 306 | 13 | 280 | 28 |
| Marpingen | 6 | 446 | 20 | 416 | 54 |
| Namborn | 3 | 260 | 12 | 226 | 23 |
| Nohfelden | 5 | 268 | 11 | 251 | 26 |
| Nonnweiler | 5 | 323 | 14 | 294 | 32 |
| Oberthal | 3 | 190 | 8 | 197 | 18 |
| St. Wendel | 15 | 909 | 41 | 836 | 120 |
| Tholey | 5 | 466 | 20 | 414 | 49 |
| Landkreis St. Wendel | 45 | 3 168 | 139 | 2 914 | 350 |
| SAARLAND | 493 | 35 755 | 1 525 | 33 348 | 4 122 |

**9 Schwerbehinderte Menschen 1995 bis 2005 (jeweils 31. Dezember) nach Kreisen (Wohngebiet)
und ausgewählten Merkmalen**

| Stadtverband/Kreis (Wohngebiet) Geschlecht/Merkmal | 1995 | 1999 | 2001 | 2003 | 2005 |
|---|---------------|---------------|---------------|---------------|---------------|
| Stadtverband Saarbrücken | 31 639 | 30 424 | 30 677 | 28 821 | 28 700 |
| Landkreis Merzig-Wadern | 8 631 | 8 621 | 8 899 | 8 467 | 8 510 |
| Landkreis Neunkirchen | 13 239 | 12 892 | 13 254 | 12 453 | 12 402 |
| Landkreis Saarlouis | 18 003 | 17 259 | 17 414 | 16 224 | 16 184 |
| Saarpfalz-Kreis | 14 112 | 13 500 | 13 817 | 12 981 | 12 921 |
| Landkreis St. Wendel | 7 327 | 7 041 | 7 177 | 6 781 | 7 022 |
| SCHWERBEHINDERTE INSGESAMT | 92 951 | 89 737 | 91 238 | 85 727 | 85 739 |
| in % der Wohnbevölkerung | 8,6 | 8,1 | 8,6 | 8,1 | 8,2 |
| darunter männlich | | | | | |
| Stadtverband Saarbrücken | 18 564 | 17 358 | 17 366 | 16 062 | 15 849 |
| Landkreis Merzig-Wadern | 5 604 | 5 436 | 5 533 | 5 143 | 5 090 |
| Landkreis Neunkirchen | 8 326 | 7 831 | 7 990 | 7 322 | 7 236 |
| Landkreis Saarlouis | 11 626 | 10 784 | 10 790 | 9 936 | 9 819 |
| Saarpfalz-Kreis | 9 069 | 8 420 | 8 540 | 7 877 | 7 757 |
| Landkreis St. Wendel | 4 959 | 4 554 | 4 563 | 4 233 | 4 248 |
| zusammen | 58 148 | 54 383 | 54 782 | 50 573 | 49 999 |
| in % der Wohnbevölkerung | 11,1 | 10,2 | 10,6 | 9,8 | 9,8 |
| davon im Alter von ... Jahren | | | | | |
| bis unter 6 | 471 | 384 | 334 | 310 | 289 |
| 6 bis unter 15 | 1 086 | 1 117 | 1 101 | 1 047 | 988 |
| 15 bis unter 18 | 364 | 420 | 381 | 419 | 485 |
| 18 bis unter 25 | 1 158 | 1 060 | 1 100 | 1 142 | 1 212 |
| 25 bis unter 35 | 4 207 | 3 185 | 2 783 | 2 358 | 2 102 |
| 35 bis unter 45 | 6 430 | 6 658 | 6 575 | 6 255 | 5 875 |
| 45 bis unter 55 | 10 371 | 9 788 | 10 776 | 10 797 | 10 654 |
| 55 bis unter 60 | 13 499 | 9 801 | 7 563 | 6 990 | 7 736 |
| 60 bis unter 62 | 6 337 | 6 050 | 5 610 | 3 907 | 3 274 |
| 62 bis unter 65 | 8 530 | 9 232 | 9 031 | 8 129 | 6 536 |
| 65 und mehr | 40 498 | 42 042 | 45 984 | 44 373 | 46 588 |
| davon nach dem Grad der Behinderung in v.H. | | | | | |
| 50 bis unter 60 | 27 311 | 26 291 | 26 581 | 25 559 | 25 190 |
| 60 bis unter 70 | 14 766 | 14 381 | 14 367 | 13 597 | 14 094 |
| 70 bis unter 80 | 10 782 | 10 256 | 10 279 | 9 659 | 9 823 |
| 80 bis unter 90 | 11 002 | 10 537 | 10 524 | 9 814 | 9 954 |
| 90 bis unter 100 | 4 590 | 4 646 | 4 846 | 4 628 | 4 788 |
| 100 | 24 500 | 23 626 | 24 641 | 22 470 | 21 890 |
| davon nach der schwerwiegendsten Behinderung | | | | | |
| Verlust oder Teilverlust von Gliedmaßen | 2 053 | 1 670 | 1 562 | 1 314 | 1 202 |
| Funktionseinschränkungen von Gliedmaßen | 11 134 | 10 029 | 10 001 | 9 465 | 9 652 |
| Funktionseinschränkungen der Wirbelsäule und des Rumpfes, Deformierung des Brustkorbes | 18 992 | 19 438 | 19 256 | 17 595 | 17 123 |

**Noch: 9 Schwerbehinderte Menschen 1995 bis 2005 (jeweils 31. Dezember) nach Kreisen (Wohngebiet)
und ausgewählten Merkmalen**

| Stadtverband/Kreis (Wohngebiet) Geschlecht/Merkmal | 1995 | 1999 | 2001 | 2003 | 2005 |
|---|--------|--------|--------|--------|--------|
| Blindheit und Sehbehinderung | 5 151 | 4 999 | 5 106 | 4 937 | 4 928 |
| Sprach- oder Sprechstörungen, Taubheit, Schwerhörigkeit, Gleichgewichtsstörungen | 3 853 | 3 809 | 3 918 | 3 777 | 3 748 |
| Kleinwuchs, Entstellungen u. a. | 1 757 | 1 916 | 2 032 | 2 102 | 2 254 |
| Beeinträchtigung der Funktion von inneren Organen bzw. Organsystemen | 28 010 | 24 660 | 24 581 | 22 468 | 21 996 |
| Querschnittlähmung, zerebrale Störungen, geistig-seelische Behinderungen, Suchtkrankheiten | 12 845 | 13 180 | 13 964 | 14 275 | 14 911 |
| sonstige ungenügend bezeichnete Behinderungen | 9 156 | 10 036 | 10 818 | 9 794 | 9 925 |
| davon nach der Ursache der Behinderung | | | | | |
| angeborene Behinderung | 3 460 | 3 376 | 3 433 | 3 460 | 3 551 |
| Arbeitsunfall ¹⁾ , Berufsunfall | 2 080 | 1 827 | 1 809 | 1 640 | 1 559 |
| Verkehrsunfall | 688 | 663 | 651 | 604 | 590 |
| häuslicher Unfall | 160 | 149 | 142 | 137 | 134 |
| sonstiger oder nicht näher bezeichneter Unfall | 358 | 323 | 312 | 265 | 254 |
| anerkannte Kriegsdienst-, Wehrdienst- oder Zivildienstbeschädigung | 3 388 | 2 434 | 2 089 | 1 625 | 1 327 |
| sonstige Krankheit (einschließlich Impfschäden) | 81 965 | 80 148 | 81 968 | 77 225 | 77 611 |
| sonstige Ursachen oder mehrere Ursachen | 852 | 817 | 834 | 771 | 713 |

1) Einschließlich Wege- und Betriebswegeunfall.

Bruttoausgaben 2006 nach dem SGB XII in Mio. Euro

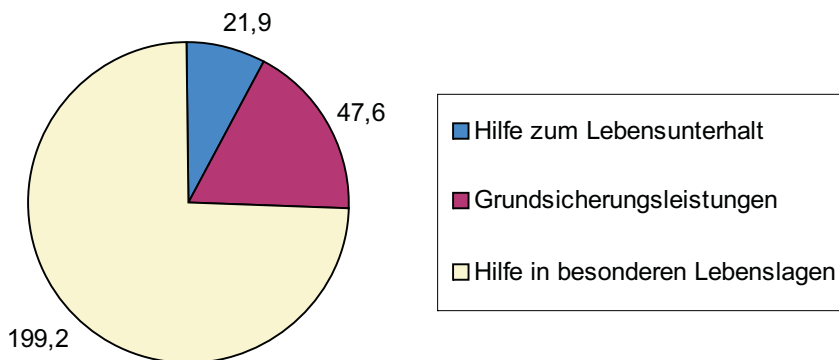

10 Ausgewählte Daten zu den Pflegediensten, Pflegeheimen und Pflegebedürftigen 2005

| Merkmal | Saarland | Stadt- verband Saar- brücken | Landkreise | | | | |
|---------|----------|---------------------------------------|-------------------|------------------|-----------|---------------------|---------------|
| | | | Merzig- Wadern | Neun- kirchen | Saarlouis | Saarpfalz- Kreis | St. Wendel |

| | | | | | | | |
|---|------------|-----------|-----------|-----------|-----------|-----------|-----------|
| Pflegedienste | | | | | | | |
| Pflegedienste insgesamt | 121 | 33 | 14 | 14 | 32 | 16 | 12 |
| Eingliedrige Pflegedienste zusammen | 119 | 33 | 13 | 13 | 32 | 16 | 12 |
| dav. ohne andere Sozialleistungen | 1 | - | - | 1 | - | - | - |
| mit anderen Sozialleistungen | 118 | 33 | 13 | 12 | 32 | 16 | 12 |
| Mehrgliedrige Pflegedienste zusammen | 2 | - | 1 | 1 | - | - | - |
| dav. ohne andere Sozialleistungen | - | - | - | - | - | - | - |
| mit anderen Sozialleistungen | 2 | - | 1 | 1 | - | - | - |
| Personal in Pflegediensten zusammen | 2 524 | 837 | 255 | 224 | 564 | 303 | 341 |
| Betreute Pflegebedürftige insgesamt | 5 592 | 1 663 | 488 | 634 | 1 458 | 742 | 607 |
| und zwar Pflegebedürftige je Pflegedienst | 46 | 50 | 35 | 45 | 46 | 46 | 51 |
| Pflegebedürftige je 1 000 Einwohner | 5,3 | 4,9 | 4,6 | 4,4 | 6,9 | 4,8 | 6,5 |
| Pflegebedürftige je 1 000 Einwohner ab 65 Jahren | 23,2 | 20,7 | 20,5 | 18,7 | 31,2 | 20,8 | 29,2 |
| Pflegestufe I | 2 813 | 944 | 216 | 320 | 640 | 397 | 296 |
| Pflegestufe II | 2 084 | 553 | 212 | 237 | 583 | 274 | 225 |
| Pflegestufe III | 695 | 166 | 60 | 77 | 235 | 71 | 86 |
| dar.: Härtefälle | 20 | 10 | - | - | 5 | 4 | 1 |

| | | | | | | | |
|---|------------|-----------|-----------|-----------|-----------|-----------|-----------|
| Pflegeheime | | | | | | | |
| Pflegeheime insgesamt | 130 | 40 | 21 | 20 | 23 | 14 | 12 |
| Verfügbare Plätze vollstationär zusammen | 10 702 | 3 806 | 1 386 | 1 777 | 1 574 | 1 261 | 898 |
| und zwar je Pflegeheim | 85,3 | 96,8 | 68,7 | 90,1 | 73,3 | 94,8 | 80,4 |
| je 1 000 Einwohner | 10,2 | 11,1 | 13,0 | 12,3 | 7,5 | 8,2 | 9,5 |
| je 1 000 Einwohner ab 65 Jahren | 36,3 | 39,5 | 42,0 | 37,7 | 31,0 | 30,2 | 37,8 |
| Verfügbare Plätze teilstationär | 188 | 20 | 17 | 21 | 58 | 33 | 39 |
| Personal in Pflegeheimen | 7 030 | 2 244 | 778 | 1 369 | 1 145 | 804 | 690 |
| Betreute Pflegebedürftige insgesamt | 8 920 | 3 068 | 1 005 | 1 537 | 1 423 | 1 061 | 826 |
| dav. in vollstationärer Dauer- oder Kurzzeitpflege | 8 732 | 3 048 | 988 | 1 516 | 1 365 | 1 028 | 787 |
| in teilstationärer Pflege | 188 | 20 | 17 | 21 | 58 | 33 | 39 |
| und zwar Pflegebedürftige je Pflegeheim | 68,6 | 76,7 | 47,9 | 76,9 | 61,9 | 75,8 | 68,8 |
| Pflegebedürftige je 1 000 Einwohner | 8,5 | 9,0 | 9,5 | 10,7 | 6,8 | 6,9 | 8,8 |
| Pflegebedürftige je 1 000 Einwohner ab 65 Jahren | 30,2 | 31,8 | 30,5 | 29,0 | 28,0 | 25,4 | 29,0 |
| Pflegestufe I | 3 552 | 1 282 | 434 | 555 | 574 | 401 | 306 |
| Pflegestufe II | 3 623 | 1 176 | 381 | 664 | 600 | 470 | 332 |
| Pflegestufe III | 1 359 | 431 | 134 | 290 | 201 | 187 | 116 |
| dar.: Härtefälle | 46 | 22 | 3 | 6 | 7 | 4 | 4 |
| bisher noch keiner Pflegestufe zugeordnet | 386 | 179 | 56 | 28 | 48 | 3 | 72 |

| | | | | | | | |
|--|---------------|--------------|--------------|--------------|--------------|--------------|--------------|
| Leistungsempfänger/innen | | | | | | | |
| Leistungsempfänger/innen insgesamt | 28 406 | 8 388 | 3 027 | 4 113 | 6 282 | 3 786 | 2 810 |
| Pflegebedürftige je 1 000 Einwohner | 27,0 | 24,5 | 28,5 | 28,6 | 29,9 | 24,6 | 29,9 |
| Pflegebedürftige je 1 000 Einwohner ab 65 Jahren | 106,4 | 96,9 | 116,3 | 106,3 | 120,7 | 96,1 | 122,5 |
| davon männlich | 9 398 | 2 755 | 1 007 | 1 382 | 2 044 | 1 295 | 915 |
| weiblich | 19 008 | 5 633 | 2 020 | 2 731 | 4 238 | 2 491 | 1 895 |
| davon ambulante Pflege | 5 592 | 1 663 | 488 | 634 | 1 458 | 742 | 607 |
| stationäre Pflege | 8 920 | 3 068 | 1 005 | 1 537 | 1 423 | 1 061 | 826 |
| Pflegegeld ¹⁾ | 13 894 | 3 657 | 1 534 | 1 942 | 3 401 | 1 983 | 1 377 |

1) Ohne Empfänger(innen) von Kombinationsleistungen, die bereits bei der ambulanten oder stationären Pflege gezählt wurden.

B. Wohngeld

Gemäß § 35 des Wohngeldgesetzes (WoGG) ist über die Anträge und Entscheidungen nach diesem Gesetz sowie über die persönlichen und sachlichen Verhältnisse der Wohngeldempfänger eine Bundesstatistik durchzuführen. Als Sekundärstatistik beruht die Wohngeldstatistik auf den Daten der Bewilligungsstellen. Sie bildet die Grundlage für die Beurteilung der sozialen und finanziellen Auswirkungen des Wohngeldgesetzes sowie für Überlegungen über die Fortentwicklung und Anpassung des Wohngeldrechts.

Allgemeiner Zweck des Wohngeldes ist es, in Form eines Zuschusses zu den Aufwendungen für den Wohnraum allen Bundesbürgern ein angemessenes und familiengerechtes Wohnen zu ermöglichen. Sowohl für Mieter als auch für Eigentümer von Eigenheimen und Eigentumswohnungen besteht bei Vorliegen der entsprechenden Voraussetzungen ein Rechtsanspruch.

Bei Mietern von Wohnraum wird Wohngeld in Form eines Mietzuschusses und bei Eigentümern in Form eines Lastenzuschusses gewährt. In diesen Fällen spricht man vom sogenannten spitz berechneten bzw. Tabellenwohngeld.

Nach dem fünften Teil des Wohngeldgesetzes wurde seit dem 1. April 1991 den Empfängern von Sozialhilfe und Kriegsopferfürsorge ein pauschaliertes Wohngeld gewährt. Ab dem Berichtsjahr 2001 erhält dieser Personenkreis den sogenannten besonderen Mietzuschuss. Die Höhe richtet sich nach einem für jedes Bundesland gesondert festgelegten Vomhundertsatz der sozialhilferechtlich anerkannten Aufwendungen für die Unterkunft.

Diese Pauschale wird zugleich mit der Sozialhilfe/Kriegsopferfürsorge gewährt. Ein gesonderter Wohngeldantrag ist nicht mehr erforderlich. Die Mieten- und Einkommensermittlung nach dem Wohngeldgesetz entfällt ebenso wie die verwaltungsaufwendige Erstattung von Leistungen durch die Wohngeldstelle an die Träger der Sozialhilfe/Kriegsopferfürsorge.

1 Entwicklung des Wohngeldes 1980, 1985 und 1990 bis 2005^{*)}

| Jahr | Empfänger am 31.12. 1) | | | | Durchschnittlicher monatlicher Wohngeldanspruch | | | | Wohngeldausgaben | | |
|------|------------------------|----------|---------|-----------------------|---|----------|---------|-----------------------|------------------|-----------------|-----------------------|
| | ins-gesamt | Miet- | Lasten- | besond. Miet-zuschuss | ins-gesamt | Miet- | Lasten- | besond. Miet-zuschuss | ins-gesamt | spitz-berechnet | besond. Miet-zuschuss |
| | | zuschuss | | | | zuschuss | | | | | |
| | Anzahl | | | | Euro | | | | 1 000 Euro | | |
| 1980 | 20 391 | 17 560 | 2 831 | x | 44 | 44 | 43 | x | 12 941 | 12 941 | x |
| 1985 | 23 017 | 20 412 | 2 605 | x | 61 | 61 | 58 | x | 20 242 | 20 242 | x |
| 1990 | 26 778 | 23 718 | 3 060 | x | 83 | 84 | 71 | x | 30 751 | 30 751 | x |
| 1991 | 30 770 | 16 693 | 3 073 | 11 004 | 86 | 74 | 70 | 109 | 31 634 | 25 600 | 6 033 |
| 1992 | 33 784 | 15 350 | 2 924 | 15 510 | 90 | 68 | 71 | 116 | 36 666 | 17 211 | 19 455 |
| 1993 | 32 663 | 14 520 | 2 452 | 15 691 | 98 | 69 | 71 | 129 | 38 999 | 15 166 | 23 832 |
| 1994 | 32 284 | 13 926 | 2 227 | 16 131 | 105 | 70 | 70 | 141 | 38 797 | 15 158 | 23 639 |
| 1995 | 34 684 | 13 839 | 2 043 | 18 802 | 112 | 71 | 72 | 148 | 43 697 | 14 849 | 28 847 |
| 1996 | 36 613 | 15 117 | 1 955 | 19 541 | 116 | 74 | 75 | 152 | 47 019 | 15 136 | 31 883 |
| 1997 | 37 136 | 15 574 | 1 922 | 19 640 | 118 | 77 | 79 | 153 | 50 024 | 16 416 | 33 608 |
| 1998 | 37 620 | 15 925 | 1 912 | 19 783 | 118 | 79 | 77 | 152 | 50 831 | 16 979 | 33 852 |
| 1999 | 39 289 | 15 292 | 1 747 | 22 250 | 121 | 81 | 81 | 151 | 48 817 | 17 211 | 31 606 |
| 2000 | 37 291 | 13 238 | 1 509 | 22 544 | 122 | 78 | 81 | 150 | 46 675 | 16 034 | 30 642 |
| 2001 | 34 293 | 14 661 | 1 509 | 18 123 | 133 | 105 | 102 | 158 | 53 368 | 23 386 | 29 981 |
| 2002 | 38 475 | 17 601 | 1 848 | 19 026 | 134 | 109 | 108 | 160 | 58 746 | 29 069 | 29 677 |
| 2003 | 37 865 | 22 045 | 2 072 | 13 748 | 131 | 112 | 109 | 164 | 61 939 | 33 763 | 28 176 |
| 2004 | 38 354 | 21 902 | 2 074 | 14 378 | 132 | 113 | 113 | 164 | 61 939 | 33 763 | 28 176 |
| 2005 | 6 205 | 5 193 | 1 012 | x 2) | 94 | 93 | 102 | x 2) | 15 474 | 15 474 | x 2) |

^{*)} Empfänger von Leistungen des Arbeitslosengeldes II und des Sozialgeldes nach dem Zweiten Buch Sozialgesetzbuch sind vom Wohngeld nach diesem Gesetz ausgeschlossen. ¹⁾ Einschließlich rückwirkende Bewilligungen. ²⁾ Mit Einführung von "Hartz IV" entfällt die Statistik der Empfänger von besonderem Mietzuschuss.

2 Wohngeldempfänger 1995, 2000 und 2003 bis 2005^{*)} nach Haushaltsgröße und durchschnittlichem Wohngeldanspruch in Euro

| Haushalte mit ... Personen | 1995 | | 2000 | | 2003 | | 2004 | | 2005 | |
|----------------------------|----------------------|---|----------------------|---|----------------------|---|----------------------|---|----------------------|---|
| | Anzahl der Empfänger | durchschnittlicher monatlicher Wohngeldanspruch | Anzahl der Empfänger | durchschnittlicher monatlicher Wohngeldanspruch | Anzahl der Empfänger | durchschnittlicher monatlicher Wohngeldanspruch | Anzahl der Empfänger | durchschnittlicher monatlicher Wohngeldanspruch | Anzahl der Empfänger | durchschnittlicher monatlicher Wohngeldanspruch |

Empfänger von besonderem Mietzuschuss¹⁾²⁾

| | | | | | | | | | | |
|------------------|---------------|------------|---------------|------------|---------------|------------|---------------|------------|----------|----------|
| 1 | 7 229 | 110 | 9 372 | 114 | 5 331 | 122 | 5 729 | 122 | x | x |
| 2 | 4 946 | 147 | 5 860 | 149 | 3 884 | 164 | 4 003 | 164 | x | x |
| 3 | 3 263 | 172 | 3 826 | 179 | 2 508 | 188 | 2 539 | 189 | x | x |
| 4 | 1 916 | 193 | 2 018 | 200 | 1 272 | 229 | 1 317 | 231 | x | x |
| 5 | 863 | 205 | 913 | 226 | 493 | 250 | 524 | 251 | x | x |
| 6 und mehr | 585 | 247 | 555 | 273 | 260 | 327 | 266 | 333 | x | x |
| Insgesamt | 18 802 | 148 | 22 544 | 150 | 13 748 | 164 | 14 378 | 164 | x | x |

Tabellenwohngeld insgesamt

| | | | | | | | | | | |
|------------------|---------------|-----------|---------------|-----------|---------------|------------|---------------|------------|--------------|-----------|
| 1 | 7 088 | 49 | 6 413 | 47 | 12 301 | 85 | 12 017 | 86 | 2 843 | 63 |
| 2 | 2 919 | 68 | 2 753 | 71 | 4 339 | 100 | 4 429 | 102 | 1 103 | 86 |
| 3 | 1 765 | 79 | 1 794 | 86 | 2 740 | 125 | 2 791 | 126 | 645 | 108 |
| 4 | 2 168 | 95 | 1 862 | 110 | 2 470 | 158 | 2 514 | 162 | 877 | 137 |
| 5 | 1 175 | 105 | 1 082 | 124 | 1 312 | 186 | 1 297 | 187 | 446 | 156 |
| 6 und mehr | 767 | 136 | 843 | 170 | 955 | 245 | 928 | 244 | 291 | 188 |
| Insgesamt | 15 882 | 71 | 14 747 | 76 | 24 117 | 111 | 23 976 | 113 | 6 205 | 94 |

davon

Mietzuschussempfänger

| | | | | | | | | | | |
|------------------|---------------|-----------|---------------|-----------|---------------|------------|---------------|------------|--------------|-----------|
| 1 | 6 566 | 50 | 5 950 | 49 | 11 614 | 86 | 11 355 | 87 | 2 518 | 63 |
| 2 | 2 531 | 70 | 2 462 | 73 | 4 007 | 101 | 4 106 | 104 | 964 | 88 |
| 3 | 1 553 | 81 | 1 612 | 87 | 2 510 | 126 | 2 552 | 127 | 566 | 108 |
| 4 | 1 731 | 98 | 1 625 | 114 | 2 116 | 164 | 2 174 | 167 | 683 | 142 |
| 5 | 862 | 108 | 900 | 130 | 1 072 | 194 | 1 033 | 195 | 307 | 163 |
| 6 und mehr | 596 | 142 | 689 | 174 | 726 | 262 | 682 | 261 | 155 | 205 |
| Insgesamt | 13 839 | 71 | 13 238 | 78 | 22 045 | 112 | 21 902 | 113 | 5 193 | 93 |

Lastenzuschussempfänger

| | | | | | | | | | | |
|------------------|--------------|-----------|--------------|-----------|--------------|------------|--------------|------------|--------------|------------|
| 1 | 522 | 50 | 463 | 51 | 687 | 67 | 662 | 68 | 325 | 62 |
| 2 | 388 | 63 | 291 | 65 | 332 | 89 | 323 | 85 | 139 | 72 |
| 3 | 212 | 70 | 182 | 79 | 230 | 117 | 239 | 113 | 79 | 109 |
| 4 | 437 | 80 | 237 | 99 | 354 | 124 | 340 | 134 | 194 | 117 |
| 5 | 313 | 85 | 182 | 99 | 240 | 152 | 264 | 157 | 139 | 139 |
| 6 und mehr | 171 | 118 | 154 | 157 | 229 | 191 | 246 | 197 | 136 | 169 |
| Insgesamt | 2 043 | 72 | 1 509 | 81 | 2 072 | 109 | 2 074 | 113 | 1 012 | 102 |

WOHNGELDEMPFÄNGER INSGESAMT

| | | | | | | | | | | |
|------------------|---------------|------------|---------------|------------|---------------|------------|---------------|------------|--------------|-----------|
| 1 | 14 317 | 81 | 15 785 | 87 | 17 632 | 96 | 17 746 | 98 | 2 843 | 63 |
| 2 | 7 865 | 118 | 8 613 | 124 | 8 223 | 130 | 8 432 | 132 | 1 103 | 86 |
| 3 | 5 028 | 140 | 5 620 | 149 | 5 248 | 155 | 5 330 | 156 | 645 | 108 |
| 4 | 4 084 | 141 | 3 880 | 157 | 3 742 | 182 | 3 831 | 186 | 877 | 137 |
| 5 | 2 038 | 146 | 1 995 | 171 | 1 805 | 204 | 1 821 | 206 | 446 | 156 |
| 6 und mehr | 1 352 | 185 | 1 398 | 211 | 1 215 | 262 | 1 194 | 264 | 291 | 188 |
| INSGESAMT | 34 684 | 220 | 37 291 | 122 | 37 865 | 131 | 38 354 | 132 | 6 205 | 94 |

*) Empfänger von Leistungen des Arbeitslosengeldes II und des Sozialgeldes nach dem Zweiten Buch Sozialgesetzbuch sind vom Wohngeld nach diesem Gesetz ausgeschlossen. 1) Bis einschließlich 2000 handelte es sich um das sogenannte pauschalierte Wohngeld, das Sozialhilfeempfänger und Empfänger von Kriegsopferfürsorge erhielten. 2) Mit Einführung von "Hartz IV" entfällt die Statistik der Empfänger von besonderem Mietzuschuss.

ÖFFENTLICHE FINANZEN

A. Finanzen von Land und Gemeinden

Vorbemerkungen

Die Finanzstatistik hat die Aufgabe, einen umfassenden Gesamtüberblick über die öffentliche Finanzwirtschaft, insbesondere über die Zusammensetzung der öffentlichen Ausgaben und Einnahmen nach Arten und Aufgabenbereichen, zu vermitteln. Sie soll weiterhin umfangreiche Unterlagen liefern für Untersuchungen über Aufgaben- und Lastenverteilung, für finanzstrukturelle Vergleichsmöglichkeiten zwischen einzelnen Ländern oder zwischen Gemeinden bestimmter Größenklassen sowie für Betrachtungen über die Wirkung der öffentlichen Finanzen auf den Konjunkturablauf. Schließlich soll die Finanzstatistik Auskunft geben über die Entwicklung des Personalstandes und der Verschuldung des Bundes, der Länder, der Gemeinden und Gemeindeverbände.

Die Rechtsgrundlage für die Finanzstatistik im gesamten Bundesgebiet ist das Gesetz über die Statistiken der öffentlichen Finanzen und des Personals im öffentlichen Dienst (Finanz- und Personalstatistikgesetz - FPStatG) vom 8. März 2000 (BGBl. I S. 207). Durch dieses Gesetz wird die statistische Erfassung der Einnahmen und Ausgaben, des Steueraufkommens, der Finanzzuweisungen und Umlagen, der Schulden und des Personals von Bund, Ländern, Gemeinden und Gemeindeverbänden angeordnet.

Ausgaben/Einnahmen der laufenden Rechnung

Alle Ausgaben/Einnahmen, die im Rahmen des Verwaltungsvollzuges sowie des Betriebs von Einrichtungen und Anstalten anfallen und nicht vermögenswirksam sind, abzüglich der von gleicher Ebene empfangenen Zahlungen, ohne haushaltstechnische Verrechnungen und ohne besondere Finanzierungsvorgänge.

Ausgaben/Einnahmen der Kapitalrechnung

Alle Ausgaben/Einnahmen, die eine Vermögensveränderung bewirken oder der Finanzierung von Investitionen dienen, abzüglich der von gleicher Ebene empfangenen Zahlungen, ohne haushaltstechnische Verrechnungen und ohne besondere Finanzierungsvorgänge.

Bereinigte Ausgaben/Einnahmen (ohne besondere Finanzierungsvorgänge)

Summe der Ausgaben/Einnahmen der laufenden und der Kapitalrechnung.

Besondere Finanzierungsvorgänge

Ausgaben: Schuldentilgung am Kreditmarkt und bei Sozialversicherungsträgern, Rückzahlung von inneren Darlehen, Zuführungen an Rücklagen, Abwicklung von Fehlbeträgen aus Vorjahren.

Einnahmen: Schuldenaufnahme am Kreditmarkt und bei Sozialversicherungsträgern, Aufnahme von inneren Darlehen, Entnahme aus Rücklagen, Abwicklung von Überschüssen aus Vorjahren.

Unmittelbare Ausgaben

Die unmittelbaren Ausgaben zeigen die im Zuge der Aufgabenerfüllung von den einzelnen Gebietskörperschaften getätigten Ausgaben ohne Zahlungen an den öffentlichen Bereich (Ausgaben für Personal, laufenden Sachaufwand, für Sachinvestitionen sowie für laufende und vermögenswirksame Zahlungen an andere Bereiche). Die Art der Mittelfinanzierung spielt bei dieser Darstellungsweise keine Rolle. (Darstellung nach dem "Erfüllungsprinzip")

Nettoausgaben

Die Bruttoausgaben (ohne besondere Finanzierungsvorgänge und ohne haushaltstechnische Verrechnungen), vermindert um die vom öffentlichen Bereich empfangenen Zahlungen, ergeben die Nettoausgaben. Sie zeigen die Höhe der aus eigenen Mitteln zu finanzierenden Aufwendungen. (Darstellung nach dem "Belastungsprinzip")

Realsteuern

Realsteuern sind auf einzelne Vermögensgegenstände gerichtete Steuern, d. h. sie knüpfen nicht an der Leistungsfähigkeit einer Person, sondern an einer Sache, etwas Realem (z. B. Grundstück) an. Dazu zählen gegenwärtig die Grundsteuern A, B und die Gewerbesteuer. Den Kommunen steht für die Realsteuern ein eigenes Hebesatzrecht zu, so dass auch bei gleicher Sachlage - und damit einem gleichen, weil nach bundeseinheitlicher Methode berechneten sogenannten Steuermessbetrag - die Steuerhöhe von Gemeinde zu Gemeinde unterschiedlich sein kann.

Gewerbesteuerumlage

Umlage, die die Gemeinden nach dem Gemeindefinanzreformgesetz 1969 aus ihrem Gewerbesteueraufkommen an Land und Bund abzuführen haben. 2002 beträgt der Umlagesatz 30 Hebesatzpunkte für den Bund und 65 Hebesatzpunkte für das Land; zur Mitfinanzierung der Gemeinden am Fonds Deutsche Einheit ist der Landesanteil um 6 Punkte erhöht worden. Die Umlage einer Gemeinde berechnet sich also derzeit nach der Formel

$$\frac{\text{Gewerbesteuer} - \text{Istaufkommen}}{\text{individueller Hebesatz}} \times 101$$

Ausgewiesen ist die **im** (Kassenprinzip) und nicht die **für** das jeweilige Jahr gezahlte Umlage. Ob die Gewerbsteuerumlage von den Steuereinnahmen abgesetzt ist, wird durch die Klammerzusätze "netto" bzw. "brutto" gekennzeichnet.

Gemeindeanteil an der Einkommensteuer

Anteil, der den Gemeinden aufgrund des Gemeindefinanzreformgesetzes 1969 in Höhe von gegenwärtig 15 % des Jahresaufkommens an Lohn- und veranlagter Einkommensteuer im jeweiligen Bundesland zusteht; seit 1993 erhalten die Gemeinden auch 12 % des Aufkommens an Zinsabschlagsteuer. Der Anteil der einzelnen Gemeinde richtet sich nach einem Schlüssel, der die von ihren Einwohnern - bis zu bestimmten Höchstgrenzen - gezahlten Steuerbeträge widerspiegelt und alle drei Jahre aus den Lohn- und Einkommensteuerstatistiken ermittelt wird.

Gemeindeanteil an der Umsatzsteuer

Anteil, den die Gemeinden als Ersatz für den Wegfall der Gewerbekapitalsteuer ab 1998 in Höhe von 2,2 % am Umsatzsteueraufkommen erhalten. Der Anteil der einzelnen Gemeinde richtet sich für eine Übergangsfrist bis 2003 nach einem Schlüssel, der sich am Gewerbesteueraufkommen und der Beschäftigtenzahl orientiert.

Grundbetrag

Für jede Realsteuerart und für jede Gemeinde nach der Formel

$$\frac{\text{Istaufkommen}}{\text{Hebesatz}} \times 100$$

berechnete Größe; der Grundbetrag ist Ausgangspunkt für Steuerkraftberechnungen.

Gewogener Durchschnittshebesatz

Für jede Realsteuerart und für Gruppen von Gemeinden bzw. für die Gemeinden insgesamt nach der Formel

$$\frac{\text{Summe der Istaufkommen}}{\text{Summe der Grundbeträge}} \times 100$$

berechnete Größe; sie geht ebenfalls in die Berechnung von Steuerkraftzahlen ein.

Realsteueraufbringungskraft

Summe der Steuerkraftzahlen für die Grundsteuer A, für die Grundsteuer B und für die Gewerbesteuer. Die Steuerkraftzahlen ergeben sich jeweils durch Multiplikation des Grundbetrages mit dem gewogenen Landesdurchschnittshebesatz. Dies ermöglicht einen von den unterschiedlichen Hebesätzen unabhängigen Vergleich der Steuerpotenz der einzelnen Gemeinden bzw. lässt Rückschlüsse auf ihre Wirtschaftskraft zu.

Steuereinnahmekraft

Errechnet sich als:

- Realsteueraufbringungskraft
- + Gemeindeanteil an der Einkommensteuer
- + Gemeindeanteil an der Umsatzsteuer
- Gewerbsteuerumlage.

Die Steuereinnahmekraft spiegelt in etwa die Finanzkraft einer Gemeinde wider.

Kapitel XVIII Öffentliche Finanzen - A. Finanzen von Land und Gemeinden

1 Gesamtwirtschaftliche Gruppierung der Ausgaben und Einnahmen des Landes, der Gemeinden und Gemeindeverbände für die Jahre 2002 und 2003^{*)} - 1 000 EUR -

| Lfd. Nr. | Ausgabe-/Einnahmeart | 2002 | | | 2003 | | |
|-------------|---|------------------|------------------|------------------|------------------|------------------|------------------|
| | | zusammen | Land | Gem./Gv. | zusammen | Land | Gem./Gv. |
| 1 | Personalausgaben | 1 859 840 | 1 360 804 | 499 036 | 1 893 438 | 1 380 119 | 513 319 |
| 2 | Löhne und Gehälter | 970 032 | 963 119 | 6 913 | 979 988 | 973 061 | 6 927 |
| 3 | Aufwendungen für ehrenamtliche Tätigkeit | 12 076 | 5 575 | 6 501 | 12 095 | 5 589 | 6 506 |
| 4 | Dienstbezüge und dgl. | 957 956 | 957 544 | 412 | 967 893 | 967 472 | 421 |
| 5 | Versorgungsbezüge | 382 342 | 312 107 | 70 235 | 401 888 | 325 951 | 75 937 |
| 6 | Beihilfen, Unterstützungen und dgl. | 90 844 | 81 075 | 9 769 | 94 529 | 84 704 | 9 825 |
| 7 | Personalbezogene Sachausgaben | 4 865 | 4 503 | 362 | | | 373 |
| 8 | Laufender Sachaufwand | 664 397 | 354 787 | 309 610 | 671 846 | 360 169 | 311 677 |
| 9 | Sächliche Verwaltungsausgaben | 412 368 | 149 567 | 262 801 | 413 888 | 147 135 | 266 753 |
| 10 | Unterhaltung des unbeweglichen Vermögens | 61 332 | 12 342 | 48 990 | 48 715 | 2 883 | 45 832 |
| 11 | Bewirtschaftung der Grundstücke usw. | 69 724 | 22 731 | 46 993 | 74 085 | 23 436 | 50 649 |
| 12 | Mieten und Pachten | 68 317 | 4 471 | 63 846 | 67 929 | 4 623 | 63 306 |
| 13 | sonstige sächliche Verwaltungsausgaben | 212 995 | 110 023 | 102 972 | 223 159 | 116 193 | 106 966 |
| 14 | Erstattungen an andere Bereiche | 209 202 | 162 392 | 46 810 | 212 473 | 167 549 | 44 924 |
| 15 | Sonstige Zuschüsse für laufende Zwecke | 42 828 | 42 828 | - | 45 485 | 45 485 | - |
| 16 | Zinsausgaben | 458 065 | 371 201 | 86 864 | 454 754 | 369 919 | 84 835 |
| 17 | an öffentlichen Bereich | 1 403 | 970 | 433 | 1 972 | 1 665 | 307 |
| 18 | an Bund, Lastenausgleichsfonds, ERP-Sondervermögen | 1 104 | 970 | 134 | 1 678 | 1 665 | 13 |
| 19 | an Land | 183 | - | 183 | 191 | - | 191 |
| 20 | an Gemeinden/Gv. | 88 | - | 88 | 79 | - | 79 |
| 21 | an Zweckverbände | 27 | - | 27 | 24 | - | 24 |
| 22 | an andere Bereiche | 456 662 | 370 231 | 86 431 | 452 782 | 368 254 | 84 528 |
| 23 | an Sozialversicherungsträger | 30 | 4 | 26 | 7 | 7 | 0 |
| 24 | für sonstige Kreditmarktmittel | 456 632 | 370 227 | 86 405 | 452 775 | 368 247 | 84 528 |
| 25 | Laufende Zuweisungen, Zuschüsse und Erstattungen | 1 847 375 | 828 298 | 1 019 077 | 1 853 255 | 871 469 | 981 786 |
| 26 | Laufende Zuweisungen und Erstattungen | | | | | | |
| 27 | an öffentlichen Bereich | 1 075 103 | 475 197 | 599 906 | 1 111 662 | 508 896 | 602 766 |
| 28 | an Bund, Lastenausgleichsfonds, ERP-Sondervermögen | 15 243 | 13 963 | 1 280 | 3 676 | 2 564 | 1 112 |
| 29 | Allgemeine Finanzaufweisungen an Land | - | - | - | - | - | - |
| 30 | Übrige an Land | 15 685 | 4 201 | 11 484 | 15 378 | 4 268 | 11 110 |
| 31 | allg. Finanzaufweisungen an Gemeinden/Gv. | 736 708 | 382 391 | 354 317 | 786 218 | 428 674 | 357 544 |
| 32 | übrige an Gemeinden/Gv. | 237 866 | 70 653 | 167 213 | 239 053 | 69 638 | 169 415 |
| 33 | an Zweckverbände | 69 453 | 3 842 | 65 611 | 67 186 | 3 602 | 63 584 |
| 34 | an Sozialversicherungsträger | 147 | 147 | - | 150 | 150 | 0 |
| 35 | an staatliche Krankenhäuser | - | - | - | - | - | - |
| 36 | an kommunale Krankenhäuser | - | - | - | - | - | - |
| 37 | Laufende Zuschüsse an andere Bereiche | 772 272 | 353 101 | 419 171 | 741 593 | 362 573 | 379 020 |
| 38 | laufende Zuschüsse an Unternehmen | 215 416 | 156 540 | 58 876 | 185 823 | 158 542 | 27 281 |
| 39 | Renten, Unterstützungen u. ä. | 407 547 | 109 011 | 298 536 | 399 632 | 112 463 | 287 169 |
| 40 | an soziale oder ähnliche Einrichtungen | 147 784 | 86 025 | 61 759 | 154 713 | 90 143 | 64 570 |
| 41 | an Ausland | 1 525 | 1 525 | - | 1 425 | 1 425 | - |
| 42 | Schuldendiensthilfen | 8 358 | 7 665 | 693 | 8 857 | 8 227 | 630 |
| 43 | an öffentlichen Bereich | 273 | - | 273 | 348 | - | 348 |
| 44 | an Bund, Lastenausgleichsfonds, ERP-Sondervermögen | - | - | - | - | - | - |
| 45 | an Land | - | - | - | - | - | - |
| 46 | an Gemeinden/Gv. | 273 | - | 273 | 348 | - | 348 |
| 47 | an Zweckverbände | - | - | - | - | - | - |
| 48 | an Sozialversicherungsträger | - | - | - | - | - | - |
| 49 | an staatliche Krankenhäuser | - | - | - | - | - | - |
| 50 | an kommunale Krankenhäuser | - | - | - | - | - | - |
| 51 | an andere Bereiche | 8 085 | 7 665 | 420 | 8 509 | 8 227 | 282 |
| 52 | an Unternehmen | 2 263 | 1 978 | 285 | 2 718 | 2 563 | 155 |
| 53 | an Sonstige | 5 822 | 5 687 | 135 | 5 791 | 5 664 | 127 |
| 54 | ./. Zahlungen von gleicher Ebene | 988 987 | - | 520 926 | 985 897 | - | 534 982 |
| 55 | Ausgaben der laufenden Rechnung | 3 849 049 | 2 922 755 | 1 394 355 | 3 896 253 | 2 989 903 | 1 357 265 |

Kapitel XVIII Öffentliche Finanzen - A. Finanzen von Land und Gemeinden

Noch: 1 Gesamtwirtschaftliche Gruppierung der Ausgaben und Einnahmen des Landes, der Gemeinden und Gemeindeverbände für die Jahre 2002 und 2003¹⁾ - 1 000 EUR -

| Lfd. Nr. | Ausgabe-/Einnahmeart | 2002 | | | 2003 | | |
|-------------|--|------------------|------------------|------------------|------------------|------------------|------------------|
| | | zusammen | Land | Gem./Gv. | zusammen | Land | Gem./Gv. |
| 55 | Sachinvestitionen | 229 131 | 91 721 | 137 410 | 252 400 | 100 829 | 151 571 |
| 56 | Baumaßnahmen | 178 962 | 68 046 | 110 916 | 198 373 | 75 932 | 122 441 |
| 57 | Sonstige Sachinvestitionen | 50 169 | 23 675 | 26 494 | 54 027 | 24 897 | 29 130 |
| 58 | Erwerb von unbeweglichen Sachen | 12 569 | 809 | 11 760 | 15 785 | 991 | 14 794 |
| 59 | Erwerb von beweglichen Sachen im Inland | 37 599 | 22 866 | 14 733 | 38 242 | 23 906 | 14 336 |
| 60 | Erwerb von beweglichen Sachen im Ausland | - | - | - | - | - | - |
| 61 | Vermögensübertragungen | 287 168 | 262 456 | 24 712 | 286 909 | 259 967 | 26 942 |
| 62 | Zuweisungen für Investitionen an öffentlichen Bereich | 128 658 | 115 538 | 13 120 | 126 848 | 115 219 | 11 629 |
| 63 | an Bund, Lastenausgleichsfonds, ERP-Sondervermögen | 37 659 | 37 659 | - | 40 007 | 40 007 | - |
| 64 | an Land | 10 992 | - | 10 992 | 8 975 | - | 8 975 |
| 65 | an Gemeinden/Gv. | 73 030 | 71 183 | 1 847 | 73 700 | 71 487 | 2 213 |
| 66 | an Zweckverbände | 5 269 | 4 988 | 281 | 2 047 | 1 605 | 442 |
| 67 | an Sozialversicherungsträger | 1 708 | 1 708 | - | 2 120 | 2 120 | - |
| 68 | an staatliche Krankenhäuser | - | - | - | - | - | - |
| 69 | an kommunale Krankenhäuser | - | - | - | - | - | - |
| 70 | Sonstige Vermögensübertragungen an öffentlichen Bereich | - | - | - | - | - | - |
| 71 | an Bund | - | - | - | - | - | - |
| 72 | an Land | - | - | - | - | - | - |
| 73 | an Gemeinden/Gv. | - | - | - | - | - | - |
| 74 | Zuschüsse für Investitionen an andere Bereiche | 150 274 | 138 682 | 11 592 | 149 809 | 135 853 | 13 956 |
| 75 | an Unternehmen | 99 430 | 94 373 | 5 057 | 99 800 | 91 519 | 8 281 |
| 76 | an Sonstige im Inland | 50 844 | 44 309 | 6 535 | 50 010 | 44 334 | 5 676 |
| 77 | an Ausland | - | - | - | - | - | - |
| 78 | Sonstige Vermögensübertragungen an andere Bereiche | 8 236 | 8 236 | - | 8 895 | 8 895 | - |
| 79 | an Unternehmen | - | - | - | - | - | - |
| 80 | an Sonstige im Inland | 8 236 | 8 236 | - | 8 895 | 8 895 | - |
| 81 | an Ausland | - | - | - | - | - | - |
| 82 | Darlehen | 14 658 | 11 417 | 3 241 | 10 853 | 10 634 | 219 |
| 83 | an öffentlichen Bereich | 995 | 993 | 2 | 415 | 415 | - |
| 84 | an Bund, Lastenausgleichsfonds, ERP-Sondervermögen | - | - | - | - | - | - |
| 85 | an Land | - | - | - | - | - | - |
| 86 | an Gemeinden/Gv. | - | - | - | - | - | - |
| 87 | an Zweckverbände | 995 | 993 | 2 | 415 | 415 | - |
| 88 | an Sozialversicherungsträger | - | - | - | - | - | - |
| 89 | an staatliche Krankenhäuser | - | - | - | - | - | - |
| 90 | an kommunale Krankenhäuser | - | - | - | - | - | - |
| 91 | an andere Bereiche | 13 663 | 10 424 | 3 239 | 10 438 | 10 219 | 219 |
| 92 | an Unternehmen | 3 535 | 301 | 3 234 | 1 121 | 942 | 179 |
| 93 | an Sonstige im Inland | 10 128 | 10 123 | 5 | 9 317 | 9 277 | 40 |
| 94 | an Ausland | - | - | - | - | - | - |
| 95 | Erwerb von Beteiligungen und dgl. | 25 353 | 14 046 | 11 307 | 22 198 | 13 750 | 8 448 |
| 96 | Inland | 25 353 | 14 046 | 11 307 | 22 198 | 13 750 | 8 448 |
| 97 | Ausland | - | - | - | - | - | - |
| 98 | Tilgungsausgaben an öffentlichen Bereich | 6 388 | 5 829 | 559 | 6 981 | 6 453 | 528 |
| 99 | an Bund, Lastenausgleichsfonds, ERP-Sondervermögen | 5 907 | 5 829 | 78 | 6 515 | 6 453 | 62 |
| 100 | an Land | 279 | - | 279 | 276 | - | 276 |
| 101 | an Gemeinden/Gv. | 202 | - | 202 | 189 | - | 189 |
| 102 | an Zweckverbände | - | - | - | - | - | - |
| 103 | ./.. Zahlungen von gleicher Ebene | 58 595 | - | 2 706 | 56 113 | - | 3 194 |
| 104 | Ausgaben der Kapitalrechnung | 504 102 | 385 469 | 174 522 | 523 229 | 391 633 | 184 515 |
| 105 | Bereinigte Ausgaben (ohne besondere Finanzierungsvorgänge) | 4 353 151 | 3 308 224 | 1 568 877 | 4 419 482 | 3 381 536 | 1 541 780 |

Kapitel XVIII Öffentliche Finanzen - A. Finanzen von Land und Gemeinden

Noch: 1 Gesamtwirtschaftliche Gruppierung der Ausgaben und Einnahmen des Landes, der Gemeinden und Gemeindeverbände für die Jahre 2002 und 2003*) - 1 000 EUR -

| Lfd. Nr. | Ausgabe-/Einnahmeart | 2002 | | | 2003 | | |
|-------------|--|------------------|------------------|------------------|------------------|------------------|------------------|
| | | zusammen | Land | Gem./Gv. | zusammen | Land | Gem./Gv. |
| 106 | Besondere Finanzierungsvorgänge | 1 276 738 | 595 812 | 680 926 | 1 663 796 | 896 633 | 767 163 |
| 107 | Schuldentilgung | 675 549 | 593 900 | 81 649 | 970 819 | 885 800 | 85 019 |
| 108 | an Sozialversicherungsträger | 20 | - | 20 | 9 | - | 9 |
| 109 | der sonstigen Kreditmarktmittel | 675 529 | 593 900 | 81 629 | 970 811 | 885 800 | 85 011 |
| 110 | innerer Darlehen | - | - | - | - | - | - |
| 111 | Zuführung an Rücklagen | 40 347 | 1 912 | 38 435 | 29 897 | 10 833 | 19 064 |
| 112 | Deckung von Vorjahresfehlbeträgen | 560 842 | - | 560 842 | 663 079 | - | 663 079 |
| | Haushaltstechnische Verrechnungen und sonstige durchlaufende Mittel | | | | | | |
| 113 | + Abschreibungen | x | - | 18 138 | x | - | 17 499 |
| 114 | + sonstige haushaltstechnische Verrechnungen | x | 15 955 | 212 049 | x | 27 214 | 205 587 |
| 115 | + Nettostellungen | x | - | - | x | - | - |
| 116 | ./. Bruttostellungen | x | 593 900 | - | x | 885 800 | - |
| 117 | ./. Sonderhaushalte | x | 9 118 | - | x | 86 616 | - |
| 118 | + Steuerausgleiche, Einnahmen aus der Abwicklung v. Baumaßnahmen | x | - | 56 264 | x | - | 68 412 |
| 119 | + Durchlaufende Mittel u. ä. | x | - | - | x | - | - |
| 120 | + Zahlungen von gleicher Ebene | x | - | 523 632 | x | - | 538 175 |
| 121 | Abschlusssumme der Haushalte | x | 3 316 973 | 3 059 886 | x | 3 332 967 | 3 138 615 |
| 122 | Steuern | 2 246 854 | 1 711 125 | 535 729 | 2 392 899 | 1 843 462 | 549 437 |
| 123 | Steuerähnliche Einnahmen | 38 525 | 35 156 | 3 369 | 39 257 | 35 956 | 3 301 |
| 124 | Einnahmen aus wirtschaftlicher Tätigkeit | 101 341 | 18 592 | 82 749 | 102 791 | 19 456 | 83 335 |
| 125 | Mieten und Pachten | 21 165 | 3 577 | 17 588 | 20 329 | 3 059 | 17 270 |
| 126 | Gewinne aus Unternehmen und Beteiligungen | 25 053 | 3 001 | 22 052 | 18 144 | 4 066 | 14 078 |
| 127 | Konzessionsabgaben | 37 662 | - | 37 662 | 46 868 | - | 46 868 |
| 128 | Sonstige Einnahmen aus wirtschaftlicher Tätigkeit | 17 461 | 12 014 | 5 447 | 17 450 | 12 331 | 5 119 |
| 129 | Zinseinnahmen | 30 721 | 7 478 | 23 243 | 25 891 | 5 261 | 20 630 |
| 130 | vom öffentlichen Bereich | 196 | 19 | 177 | 291 | 15 | 276 |
| 131 | vom Bund, Lastenausgleichsfonds, ERP- Sondervermögen | - | - | - | - | - | - |
| 132 | vom Land | 14 | - | 14 | 14 | - | 14 |
| 133 | von Gemeinden/Gv. | 182 | 19 | 163 | 168 | 15 | 153 |
| 134 | von Zweckverbänden | - | - | - | 110 | - | 110 |
| 135 | von Sozialversicherungsträgern | - | - | - | - | - | - |
| 136 | von staatlichen Krankenhäusern | - | - | - | - | - | - |
| 137 | von kommunalen Krankenhäusern | - | - | - | - | - | - |
| 138 | von anderen Bereichen | 30 524 | 7 459 | 23 065 | 25 600 | 5 246 | 20 354 |
| 139 | Laufende Zuweisungen, Zuschüsse und Erstattungen | 1 977 176 | 910 272 | 1 066 904 | 1 863 389 | 812 259 | 1 051 130 |
| 140 | Laufende Zuweisungen und Erstattungen vom öffentlichen Bereich | 1 863 944 | 861 187 | 1 002 757 | 1 755 021 | 756 654 | 998 367 |
| 141 | vom Bund, Lastenausgleichsfonds, ERP- Sondervermögen | 735 778 | 733 514 | 2 264 | 655 763 | 653 216 | 2 547 |
| 142 | allgemeine Finanzzuweisungen vom Land | 555 373 | 120 474 | 434 899 | 508 932 | 95 396 | 413 536 |
| 143 | übrige vom Land | 32 968 | 3 060 | 29 908 | 38 031 | 3 864 | 34 167 |
| 144 | allgemeine Finanzzuweisungen von Gemeinden/Gv. | 352 359 | - | 352 359 | 362 345 | - | 362 345 |
| 145 | übrige von Gemeinden/Gv. | 171 571 | 3 213 | 168 358 | 175 631 | 3 175 | 172 456 |
| 146 | von Zweckverbänden | 9 903 | 7 | 9 896 | 8 606 | - | 8 606 |
| 147 | von Sozialversicherungsträgern | 5 993 | 919 | 5 074 | 5 712 | 1 003 | 4 709 |
| 148 | von staatlichen Krankenhäusern | - | - | - | - | - | - |
| 149 | von kommunalen Krankenhäusern | - | - | - | - | - | - |

Kapitel XVIII Öffentliche Finanzen - A. Finanzen von Land und Gemeinden

Noch: 1 Gesamtwirtschaftliche Gruppierung der Ausgaben und Einnahmen des Landes, der Gemeinden und Gemeindeverbände für die Jahre 2002 und 2003¹⁾ - 1 000 EUR -

| Lfd. Nr. | Ausgabe-/Einnahmeart | 2002 | | | 2003 | | |
|-------------|--|------------------|------------------|------------------|------------------|------------------|------------------|
| | | zusammen | Land | Gem./Gv. | zusammen | Land | Gem./Gv. |
| 150 | Laufende Zuschüsse von anderen Bereichen | 113 232 | 49 085 | 64 147 | 108 368 | 55 605 | 52 763 |
| 151 | von Sonstigen im Inland | 101 960 | 37 813 | 64 147 | 97 195 | 44 432 | 52 763 |
| 152 | vom Ausland | 11 272 | 11 272 | - | 11 173 | 11 173 | - |
| 153 | Schuldendiensthilfen | 6 130 | 6 050 | 80 | 6 385 | 6 349 | 36 |
| 154 | vom öffentlichen Bereich | 54 | - | 54 | 36 | - | 36 |
| 155 | vom Bund, Lastenausgleichsfonds, ERP-Sondervermögen | - | - | - | - | - | - |
| 156 | vom Land | 8 | - | 8 | 8 | - | 8 |
| 157 | von Gemeinden/Gv. | 46 | - | 46 | 28 | - | 28 |
| 158 | von Zweckverbänden | - | - | - | - | - | - |
| 159 | von Sozialversicherungsträgern | - | - | - | - | - | - |
| 160 | von staatlichen Krankenhäusern | - | - | - | - | - | - |
| 161 | von kommunalen Krankenhäusern | - | - | - | - | - | - |
| 162 | von anderen Bereichen | 6 076 | 6 050 | 26 | 6 349 | 6 349 | 0 |
| 163 | Sonstige laufende Einnahmen | 256 189 | 76 698 | 179 491 | 251 464 | 71 926 | 179 538 |
| 164 | Gebühren, sonstige Entgelte | 197 372 | 58 189 | 139 183 | 190 935 | 52 175 | 138 760 |
| 165 | Sonstige Verwaltungseinnahmen | 29 120 | 15 955 | 13 165 | 26 849 | 14 527 | 12 322 |
| 166 | Erstattungen von Verwaltungsausgaben von anderen Bereichen | 29 696 | 2 554 | 27 142 | 33 680 | 5 224 | 28 456 |
| 167 | ./.. Zahlungen von gleicher Ebene | 988 987 | - | 520 926 | 985 897 | - | 534 982 |
| 168 | Einnahmen der laufenden Rechnung | 3 667 948 | 2 765 371 | 1 370 638 | 3 696 179 | 2 794 669 | 1 352 425 |
| 169 | Veräußerung von Sachvermögen | 30 844 | 2 195 | 28 649 | 40 063 | 11 401 | 28 662 |
| 170 | Vermögensübertragungen | 145 761 | 82 643 | 63 118 | 130 994 | 68 700 | 62 294 |
| 171 | Zuweisungen für Investitionen vom öffentlichen Bereich | 111 812 | 60 405 | 51 407 | 105 720 | 55 645 | 50 075 |
| 172 | vom Bund, Lastenausgleichsfonds, ERP-Sondervermögen | 52 954 | 52 954 | - | 49 123 | 49 111 | 12 |
| 173 | vom Land | 48 279 | - | 48 279 | 46 261 | - | 46 261 |
| 174 | von Gemeinden/Gv. | 9 947 | 7 451 | 2 496 | 9 541 | 6 534 | 3 007 |
| 175 | von Zweckverbänden | 632 | - | 632 | 707 | - | 707 |
| 176 | von Sozialversicherungsträgern | - | - | - | 89 | - | 89 |
| 177 | von staatlichen Krankenhäusern | - | - | - | - | - | - |
| 178 | von kommunalen Krankenhäusern | - | - | - | - | - | - |
| 179 | Sonstige Vermögensübertragungen vom öffentlichen Bereich | - | - | - | - | - | - |
| 180 | vom Bund | - | - | - | - | - | - |
| 181 | vom Land | - | - | - | - | - | - |
| 182 | von Gemeinden/Gv. | - | - | - | - | - | - |
| 183 | Zuschüsse für Investitionen von anderen Bereichen | 33 949 | 22 238 | 11 711 | 25 274 | 13 055 | 12 219 |
| 184 | von Sonstigen im Inland | 11 721 | 10 | 11 711 | 12 233 | 14 | 12 219 |
| 185 | vom Ausland | 22 228 | 22 228 | - | 13 041 | 13 041 | - |
| 186 | Sonstige Vermögensübertragungen von anderen Bereichen | - | - | - | - | - | - |
| 187 | von Unternehmen | - | - | - | - | - | - |
| 188 | von Sonstigen im Inland | - | - | - | - | - | - |
| 189 | vom Ausland | - | - | - | - | - | - |
| 190 | Darlehensrückflüsse | 62 517 | 32 648 | 29 869 | 44 978 | 21 878 | 23 100 |
| 191 | vom öffentlichen Bereich | 370 | 159 | 211 | 2 090 | 124 | 1 966 |
| 192 | vom Bund, Lastenausgleichsfonds, ERP-Sondervermögen | - | - | - | - | - | - |
| 193 | vom Land | - | - | - | - | - | - |
| 194 | von Gemeinden/Gv. | 370 | 159 | 211 | 311 | 124 | 187 |
| 195 | von Zweckverbänden | - | - | - | 1 780 | - | 1 780 |
| 196 | von Sozialversicherungsträgern | - | - | - | - | - | - |
| 197 | von staatlichen Krankenhäusern | - | - | - | - | - | - |
| 198 | von kommunalen Krankenhäusern | - | - | - | - | - | - |

Kapitel XVIII Öffentliche Finanzen - A. Finanzen von Land und Gemeinden

Noch: 1 Gesamtwirtschaftliche Gruppierung der Ausgaben und Einnahmen des Landes, der Gemeinden und Gemeindeverbände für die Jahre 2002 und 2003*) - 1 000 EUR -

| Lfd. Nr. | Ausgabe-/Einnahmeart | 2002 | | | 2003 | | |
|-------------|--|------------------|------------------|------------------|------------------|------------------|------------------|
| | | zusammen | Land | Gem./Gv. | zusammen | Land | Gem./Gv. |
| 199 | von anderen Bereichen | 62 148 | 32 489 | 29 659 | 42 888 | 21 754 | 21 134 |
| 200 | von Unternehmen | 29 493 | 72 | 29 421 | 21 502 | 448 | 21 054 |
| 201 | von Sonstigen im Inland | 32 655 | 32 417 | 238 | 21 386 | 21 306 | 80 |
| 202 | vom Ausland | - | - | - | - | - | - |
| 203 | Veräußerung von Beteiligungen | 90 314 | 57 010 | 33 304 | 72 101 | 50 980 | 21 121 |
| 204 | Schuldenaufnahme vom öffentlichen Bereich | 2 384 | 2 384 | - | 1 833 | 1 833 | - |
| 205 | vom Bund, Lastenausgleichsfonds, ERP-Sondervermögen | 2 384 | 2 384 | - | 1 833 | 1 833 | - |
| 206 | vom Land | - | - | - | - | - | - |
| 207 | von Gemeinden/Gv. | - | - | - | - | - | - |
| 208 | von Zweckverbänden | - | - | - | - | - | - |
| 209 | ./. Zahlungen von gleicher Ebene | 58 595 | - | 2 706 | 56 113 | - | 3 194 |
| 210 | Einnahmen der Kapitalrechnung | 273 225 | 176 880 | 152 234 | 233 857 | 154 792 | 131 984 |
| 211 | Bereinigte Einnahmen (ohne besondere Finanzierungsvorgänge) | 3 941 173 | 2 942 251 | 1 522 872 | 3 930 036 | 2 949 461 | 1 484 410 |
| 212 | Besondere Finanzierungsvorgänge | 1 060 625 | 966 391 | 94 234 | 1 424 764 | 1 332 318 | 92 446 |
| 213 | Schuldenaufnahmen | 967 282 | 903 262 | 64 020 | 1 375 977 | 1 308 218 | 67 759 |
| 214 | bei Sozialversicherungsträgern | - | - | - | - | - | - |
| 215 | am sonstigen Kreditmarkt | 967 155 | 903 262 | 63 893 | 1 375 977 | 1 308 218 | 67 759 |
| 216 | innere Darlehen | 128 | - | 128 | - | - | - |
| 217 | Entnahmen aus Rücklagen | 93 343 | 63 129 | 30 214 | 48 787 | 24 100 | 24 687 |
| 218 | Überschüsse aus Vorjahren | - | - | - | - | - | - |
| | Haushaltstechnische Verrechnungen und sonstige durchlaufende Mittel | | | | | | |
| 219 | + Abschreibungen | x | - | 18 138 | x | - | 17 499 |
| 220 | + sonstige haushaltstechnische Verrechnungen | x | 11 338 | 212 049 | x | 23 594 | 205 587 |
| 221 | + Nettostellungen | x | - | - | x | - | - |
| 222 | ./. Bruttostellungen | x | 593 900 | - | x | 885 800 | - |
| 223 | ./. Sonderhaushalte | x | 9 118 | - | x | 86 616 | - |
| 224 | + Steuerausgleiche, Einnahmen aus der Abwicklung von Baumaßnahmen | x | - | 56 264 | x | - | 68 412 |
| 225 | + durchlaufende Mittel u. ä. | x | - | - | x | - | - |
| 226 | + Zahlungen von gleicher Ebene | x | - | 523 632 | x | - | 538 175 |
| 227 | Abschlusssumme der Haushalte | x | 3 316 962 | 2 427 190 | x | 3 332 957 | 2 406 529 |

*) Ohne Hochschulkliniken und ohne Landeskrankenhäuser, ohne kommunale Krankenhäuser.

**2 Ausgewählte Ausgabearten des Landes, der Gemeinden und Gemeindeverbände
für die Jahre 2002 und 2003 nach Aufgabenbereichen
- 1 000 EUR -**

| Ausgabeart | 2002 | | | 2003 | | |
|---|----------|---------|----------|----------|---------|----------|
| | zusammen | Land | Gem./Gv. | zusammen | Land | Gem./Gv. |
| Politische Führung und zentrale Verwaltung, auswärtige Angelegenheiten | | | | | | |
| Personalausgaben | 283 293 | 153 746 | 129 547 | 280 597 | 149 042 | 131 555 |
| Laufender Sachaufwand | 78 438 | 29 509 | 48 929 | 80 092 | 29 796 | 50 296 |
| Baumaßnahmen | 7 974 | 3 915 | 4 059 | 9 878 | 5 463 | 4 415 |
| Sonstiger Vermögenserwerb | 6 020 | 2 972 | 3 048 | 9 059 | 2 990 | 6 069 |
| Öffentliche Sicherheit und Ordnung, Rechtsschutz | | | | | | |
| Personalausgaben | 250 917 | 203 100 | 47 817 | 257 865 | 208 756 | 49 109 |
| Laufender Sachaufwand | 85 225 | 63 709 | 21 516 | 84 170 | 62 258 | 21 912 |
| Baumaßnahmen | 7 193 | 5 334 | 1 859 | 9 298 | 7 467 | 1 831 |
| Sonstiger Vermögenserwerb | 7 826 | 3 880 | 3 946 | 8 247 | 3 961 | 4 286 |
| Schulen und vorschulische Bildung | | | | | | |
| Personalausgaben | 445 541 | 389 760 | 55 781 | 457 310 | 399 624 | 57 686 |
| Laufender Sachaufwand | 65 507 | 5 724 | 59 783 | 68 907 | 6 345 | 62 562 |
| Baumaßnahmen | 16 938 | 20 | 16 918 | 21 884 | - | 21 884 |
| Sonstiger Vermögenserwerb | 3 217 | 35 | 3 182 | 3 867 | 111 | 3 756 |
| Hochschulen¹⁾ | | | | | | |
| Personalausgaben | 143 189 | 143 189 | - | 149 064 | 149 064 | - |
| Laufender Sachaufwand | 38 959 | 38 959 | - | 40 687 | 40 687 | - |
| Baumaßnahmen | 23 919 | 23 919 | - | 35 980 | 35 980 | - |
| Sonstiger Vermögenserwerb | 13 566 | 13 566 | - | 15 804 | 15 804 | - |
| Förderung des Bildungswesens | | | | | | |
| Personalausgaben | - | - | - | - | - | - |
| Laufender Sachaufwand | 6 994 | 1 125 | 5 869 | 8 341 | 2 186 | 6 155 |
| Baumaßnahmen | - | - | - | - | - | - |
| Sonstiger Vermögenserwerb | - | - | - | - | - | - |
| Sonstiges Bildungswesen | | | | | | |
| Personalausgaben | 16 814 | 10 794 | 6 020 | 16 065 | 10 323 | 5 742 |
| Laufender Sachaufwand | 4 298 | 997 | 3 301 | 4 266 | 1 111 | 3 155 |
| Baumaßnahmen | 455 | - | 455 | 111 | - | 111 |
| Sonstiger Vermögenserwerb | 68 | 10 | 58 | 121 | 9 | 112 |
| Wissenschaft, Forschung, Entwicklung außerhalb der Hochschulen | | | | | | |
| Personalausgaben | 14 | 14 | - | 23 | 23 | - |
| Laufender Sachaufwand | 17 505 | 17 502 | 3 | 18 078 | 18 077 | 1 |
| Baumaßnahmen | - | - | - | - | - | - |
| Sonstiger Vermögenserwerb | - | - | - | - | - | - |
| Kulturelle Angelegenheiten | | | | | | |
| Personalausgaben | 10 082 | 1 309 | 8 773 | 10 627 | 1 428 | 9 199 |
| Laufender Sachaufwand | 10 293 | 4 178 | 6 115 | 10 463 | 4 619 | 5 844 |
| Baumaßnahmen | 2 539 | - | 2 539 | 1 858 | - | 1 858 |
| Sonstiger Vermögenserwerb | 369 | 10 | 359 | 187 | 29 | 158 |
| Soziale Sicherung | | | | | | |
| Personalausgaben | 75 611 | 20 769 | 54 842 | 77 301 | 21 473 | 55 828 |
| Laufender Sachaufwand | 176 062 | 158 978 | 17 084 | 188 815 | 171 080 | 17 735 |
| Baumaßnahmen | 2 281 | 1 373 | 908 | 2 770 | 1 561 | 1 209 |
| Sonstiger Vermögenserwerb | 405 | 153 | 252 | 392 | 83 | 309 |

**Noch: 2 Ausgewählte Ausgabearten des Landes, der Gemeinden und Gemeindeverbände
für die Jahre 2002 und 2003 nach Aufgabenbereichen
- 1 000 EUR -**

| Ausgabeart | 2002 | | | 2003 | | |
|--|-----------|-----------|----------|-----------|-----------|----------|
| | zusammen | Land | Gem./Gv. | zusammen | Land | Gem./Gv. |
| Gesundheit, Sport und Erholung²⁾ | | | | | | |
| Personalausgaben | 26 287 | 159 | 26 128 | 27 113 | 191 | 26 922 |
| Laufender Sachaufwand | 30 976 | 4 618 | 26 358 | 32 404 | 5 212 | 27 192 |
| Baumaßnahmen | 9 726 | 297 | 9 429 | 9 214 | 423 | 8 791 |
| Sonstiger Vermögenserwerb | 2 008 | 1 279 | 729 | 802 | 526 | 276 |
| Wohnungswesen, Raumordnung und kommunale Gemeinschaftsdienste | | | | | | |
| Personalausgaben | 88 566 | 12 874 | 75 692 | 89 169 | 13 049 | 76 120 |
| Laufender Sachaufwand | 55 674 | 2 194 | 53 480 | 55 572 | 2 768 | 52 804 |
| Baumaßnahmen | 26 324 | - | 26 324 | 22 153 | - | 22 153 |
| Sonstiger Vermögenserwerb | 5 690 | 462 | 5 228 | 6 039 | 528 | 5 511 |
| Ernährung, Landwirtschaft und Forsten | | | | | | |
| Personalausgaben | 3 229 | 2 574 | 655 | 3 490 | 2 842 | 648 |
| Laufender Sachaufwand | 5 844 | 5 270 | 574 | 6 228 | 5 608 | 620 |
| Baumaßnahmen | 365 | - | 365 | 790 | 318 | 472 |
| Sonstiger Vermögenserwerb | 432 | 127 | 305 | 225 | 181 | 44 |
| Energie- und Wasserwirtschaft, Gewerbe, Dienstleistungen | | | | | | |
| Personalausgaben | 14 409 | 10 376 | 4 033 | 15 296 | 10 831 | 4 465 |
| Laufender Sachaufwand | 10 179 | 5 794 | 4 385 | 9 670 | 5 245 | 4 425 |
| Baumaßnahmen | 11 110 | 923 | 10 187 | 16 274 | 1 003 | 15 271 |
| Sonstiger Vermögenserwerb | 10 237 | 1 962 | 8 275 | 5 193 | 2 999 | 2 194 |
| Verkehrs- und Nachrichtenwesen | | | | | | |
| Personalausgaben | 18 346 | 16 164 | 2 182 | 2 845 | - | 2 845 |
| Laufender Sachaufwand | 62 220 | 12 661 | 49 559 | 47 580 | 1 615 | 45 965 |
| Baumaßnahmen | 65 844 | 31 674 | 34 170 | 56 738 | 23 326 | 33 412 |
| Sonstiger Vermögenserwerb | 888 | 476 | 412 | 338 | - | 338 |
| Wirtschaftsunternehmen | | | | | | |
| Personalausgaben | 4 475 | - | 4 475 | 4 350 | - | 4 350 |
| Laufender Sachaufwand | 5 179 | 1 490 | 3 689 | 6 687 | 1 780 | 4 907 |
| Baumaßnahmen | 1 449 | - | 1 449 | 8 142 | - | 8 142 |
| Sonstiger Vermögenserwerb | 10 248 | 5 407 | 4 841 | 16 721 | 9 056 | 7 665 |
| Allgemeines Grund- und Kapitalvermögen, Sondervermögen | | | | | | |
| Personalausgaben | 3 088 | - | 3 088 | 3 088 | - | 3 088 |
| Laufender Sachaufwand | 8 016 | 1 269 | 6 747 | 7 721 | 918 | 6 803 |
| Baumaßnahmen | 2 848 | 594 | 2 254 | 3 284 | 391 | 2 893 |
| Sonstiger Vermögenserwerb | 14 547 | 7 382 | 7 165 | 9 229 | 2 370 | 6 859 |
| Allgemeine Finanzwirtschaft | | | | | | |
| Personalausgaben | 475 980 | 395 976 | 80 004 | 499 236 | 413 473 | 85 763 |
| Laufender Sachaufwand | 459 691 | 371 041 | 88 650 | 454 949 | 369 118 | 85 831 |
| Baumaßnahmen | - | - | - | - | - | - |
| Sonstiger Vermögenserwerb | - | - | - | - | - | - |
| INSGESAMT | | | | | | |
| Personalausgaben | 1 859 840 | 1 360 804 | 499 036 | 1 893 438 | 1 380 119 | 513 319 |
| Laufender Sachaufwand | 1 121 060 | 725 018 | 396 042 | 1 124 629 | 728 423 | 396 206 |
| Baumaßnahmen | 178 962 | 68 046 | 110 916 | 198 373 | 75 932 | 122 441 |
| Sonstiger Vermögenserwerb | 75 521 | 37 721 | 37 800 | 76 225 | 38 647 | 37 578 |

1) Ohne Hochschulkliniken. 2) Ohne Landeskrankenhäuser.

3 Baumaßnahmen der Gemeinden und Gemeindeverbände für das Jahr 2003
nach Aufgabenbereichen und Gemeindegrößenklassen
- 1 000 EUR -

| Glieder.- Nr. | Aufgabenbereich | Gemeinden und Gemeinde- verbände insgesamt | | Kreisangehörige Gemeinden mit | | | | | Land- kreise/ Stadt- verband |
|------------------|---|---|--------|-------------------------------|-------------------------------|-------------------------------|--------------------------------|------------------------|---------------------------------------|
| | | | | 5 000 bis unter 10 000 | 10 000 bis unter 20 000 | 20 000 bis unter 50 000 | 50 000 bis unter 100 000 | 100 000 und mehr | |
| | | | | Einwohnern | | | | | |
| | | 2002 | 2003 | | | | | | |
| 0 | Allgemeine Verwaltung | 3 995 | 4 308 | 29 | 1 185 | 1 283 | 41 | - | 1 769 |
| 02 | dar. Hauptverwaltung | 3 313 | 3 717 | 19 | 806 | 1 198 | 36 | - | 1 657 |
| 06 | Einrichtungen für die gesamte Verwaltung | 566 | 517 | 10 | 335 | 54 | 5 | - | 112 |
| 1 | Öffentliche Sicherheit und Ordnung | 1 859 | 1 831 | 380 | 802 | 607 | 18 | 15 | 9 |
| 13 | dar. Feuerschutz | 1 520 | 1 566 | 380 | 703 | 457 | 18 | - | 9 |
| 14 | Katastrophenschutz | 1 | 2 | - | 2 | - | - | - | - |
| 2 | Schulen | 15 145 | 20 440 | 640 | 4 403 | 1 531 | 342 | 63 | 13 460 |
| 21 | dar. Grundschulen | 5 011 | 5 597 | 640 | 3 021 | 1 531 | 342 | 63 | - |
| 22 | Erweiterte Realschulen | 5 015 | 8 440 | - | 956 | - | - | - | 7 484 |
| 23 | Gymnasien | 3 153 | 4 051 | - | - | - | - | - | 4 051 |
| 24 | Berufsschulen und dgl. | 815 | 575 | - | - | - | - | - | 575 |
| 27 | Sonderschulen | 208 | 761 | - | 186 | - | - | - | 575 |
| 28 | Gesamtschulen | 846 | 688 | - | 3 | - | - | - | 685 |
| 292 | übrige schulische Aufgaben | 97 | 328 | - | 237 | - | - | - | 91 |
| 3 | Wissenschaft, Forschung, Kulturpflege | 2 994 | 1 969 | 41 | 459 | 579 | 28 | 22 | 841 |
| 32 | dar. Museen, Sammlungen, Ausstellungen | 621 | 850 | - | 138 | 8 | - | - | 705 |
| 33 | Theater, Konzerte, Musikpflege | 934 | 443 | - | - | 443 | - | - | - |
| 355 | sonstige Volksbildung | 340 | 54 | 37 | - | 17 | - | - | - |
| 36 | Heimatspflege | 851 | 390 | 0 | 156 | 55 | 27 | 17 | 134 |
| 4 | Soziale Sicherung | 2 681 | 2 653 | 708 | 1 012 | 381 | 10 | 542 | - |
| 43 | dar. Einrichtungen der Sozialhilfe und der Kriegsopferfürsorge | 64 | 123 | - | 81 | 42 | - | - | - |
| 460 | Einrichtungen der Jugendarbeit | 839 | 1 083 | 58 | 357 | 154 | 4 | 509 | - |
| 464 | Tageseinrichtungen für Kinder | 1 773 | 1 445 | 651 | 571 | 185 | 6 | 33 | - |
| 5 | Gesundheit, Sport, Erholung | 9 429 | 8 791 | 1 155 | 4 542 | 1 787 | 690 | 604 | 13 |
| 51 | dar. Krankenhäuser | - | - | - | - | - | - | - | - |
| 54 | sonstige Einrichtungen und Maß- nahmen der Gesundheitspflege | 12 | 18 | - | 18 | - | - | - | - |
| 56 | eigene Sportstätten | 5 483 | 4 449 | 699 | 1 860 | 1 313 | 576 | 2 | - |
| 57 | Badeanstalten | 2 184 | 2 764 | 339 | 2 357 | 6 | 61 | - | - |
| 58 | Park- und Gartenanlagen | 1 130 | 938 | 74 | 215 | 285 | 49 | 314 | - |
| 59 | sonstige Erholungseinrichtungen | 513 | 595 | 43 | 65 | 182 | 3 | 288 | 13 |
| 6 | Bau- und Wohnungswesen, Verkehr | 52 372 | 52 625 | 4 440 | 18 670 | 16 608 | 1 827 | 11 080 | - |
| 60 | dar. Bauverwaltung | 64 | 107 | - | 107 | - | - | - | - |
| 61 | Städteplanung, Vermessung, Bauordnung | 13 466 | 11 927 | 2 077 | 3 985 | 4 484 | 647 | 733 | - |
| 62 | Wohnungsbauförderung und Wohnungsfürsorge | 879 | 877 | - | 312 | 565 | - | - | - |
| 63 | Gemeindestraßen | 30 727 | 28 745 | 2 109 | 10 480 | 9 833 | 924 | 5 400 | - |
| 660 | Bundesstraßen | 633 | 2 996 | - | 3 | 34 | - | 2 959 | - |
| 665 | Landesstraßen | 1 549 | 692 | - | 53 | 42 | 147 | 450 | - |
| 670 | Straßenbeleuchtung | 2 252 | 2 049 | 48 | 266 | 646 | 89 | 1 000 | - |
| 68 | Parkeinrichtungen | 1 262 | 979 | - | 163 | 650 | 21 | 146 | - |
| 69 | Wasserläufe, Wasserbau | 1 522 | 4 254 | 206 | 3 301 | 356 | - | 391 | - |

**Noch: 3 Baumaßnahmen der Gemeinden und Gemeindeverbände für das Jahr 2003
nach Aufgabenbereichen und Gemeindegrößenklassen
- 1 000 EUR -**

| Glieder.- Nr. | Aufgabenbereich | Gemeinden und Gemeinde- verbände insgesamt | | Kreisangehörige Gemeinden mit | | | | | Land- kreise/ Stadt- verband | |
|------------------|--|---|---------|-------------------------------|-------------------------------|-------------------------------|--------------------------------|------------------------|---------------------------------------|--|
| | | | | 5 000 bis unter 10 000 | 10 000 bis unter 20 000 | 20 000 bis unter 50 000 | 50 000 bis unter 100 000 | 100 000 und mehr | | |
| | | Einwohnern | | | | | | | | |
| | | 2002 | 2003 | | | | | | | |
| 7 | Öffentliche Einrichtungen, Wirtschaftsförderung | 18 738 | 18 789 | 2 494 | 6 038 | 6 516 | 662 | 3 035 | 44 | |
| 70 | dav. Abwasserbeseitigung | 1 160 | 1 009 | - | 457 | 5 | 325 | 222 | - | |
| 72 | Abfallbeseitigung | 768 | 135 | 45 | 38 | 41 | 1 | - | 11 | |
| 73 | Märkte | 140 | 79 | - | 46 | 33 | - | - | - | |
| 74 | Schlacht- und Viehhöfe | - | - | - | - | - | - | - | - | |
| 75 | Bestattungswesen | 2 752 | 1 740 | 323 | 860 | 512 | 45 | - | - | |
| 76 | sonstige öffentliche Einrichtungen | 4 316 | 3 552 | 984 | 1 025 | 1 399 | 144 | - | - | |
| 77 | Hilfsbetriebe der Verwaltung | 573 | 785 | 8 | 445 | 324 | 8 | - | - | |
| 78 | Förderung der Land- und Forstwirtschaft | 365 | 472 | 44 | 354 | 74 | - | - | - | |
| 79 | Fremdenverkehr, sonstige Förderung von Wirtschaft und Verkehr | 8 664 | 11 017 | 1 091 | 2 812 | 4 128 | 139 | 2 814 | 33 | |
| 8 | Wirtschaftliche Unternehmen, Allgemeines Grund- und Sondervermögen | 3 702 | 11 034 | 213 | 5 807 | 4 894 | 12 | 108 | - | |
| 81 | dar. Versorgungsunternehmen | - | - | - | - | - | - | - | - | |
| 82 | Verkehrsunternehmen | 188 | 232 | - | 232 | - | - | - | - | |
| 84 | Unternehmen der Wirtschafts- förderung | 657 | 2 892 | - | 6 | 2 856 | - | 31 | - | |
| 85 | land- und forstwirtschaftliche Unternehmen | 64 | 46 | - | 23 | 23 | - | - | - | |
| 86 | Kur- und Badebetriebe | 540 | 4 972 | 1 | 4 971 | - | - | - | - | |
| 87 | sonstige wirtschaftliche Unternehmen | - | - | - | - | - | - | - | - | |
| 88 | allgemeines Grundvermögen | 2 254 | 2 893 | 212 | 575 | 2 016 | 12 | 77 | - | |
| | INSGESAMT | 110 916 | 122 441 | 10 100 | 42 918 | 34 188 | 3 630 | 15 470 | 16 136 | |

4 Ausgewählte Finanz- und Steuerdaten der saarländischen

| Kreis Gemeinde | Realsteuern | | | | | Realsteuer- Hebesätze ¹⁾ | | | Real- steuer- auf- bring- ungs- kraft | Gemeindeanteil | | Ge werbe- steuer- umlage | Steuer- ein- nahme- kraft |
|-----------------------------|-------------|--------|-------------------------------------|-----------|-----------------------|--|-------------------------|---------------------------|--|-------------------|--------|-----------------------------------|------------------------------------|
| | Grundsteuer | | Ge- werbe- steuer (brutto) | insgesamt | Grundsteuer | | Ge- werbe- steuer | Ein- kommen- steuer | | Umsatz- steuer | | | |
| | A | B | | | A | B | | | | | | | |
| | 1 000 EUR | | | | EUR je Einw. 6) | % | | | EUR je Einw. 6) | 1 000 EUR | | EUR je Einw. 6) | |
| Stadtverband Saarbrücken | | | | | | | | | | | | | |
| Saarbrücken | 45 | 31 760 | 127 045 | 158 850 | 890 | 275 | 430 | 428 | 831 | 37 106 | 10 756 | 19 639 | 989 |
| Friedrichsthal | 1 | 686 | 3 359 | 4 046 | 359 | 260 | 315 | 420 | 360 | 2 191 | 205 | 705 | 510 |
| Großrosseln | 6 | 667 | 689 | 1 362 | 151 | 260 | 310 | 420 | 156 | 1 719 | 129 | 60 | 354 |
| Heusweiler | 34 | 1 565 | 2 749 | 4 348 | 217 | 250 | 305 | 400 | 230 | 4 165 | 267 | 584 | 423 |
| Kleinblittersdorf | 19 | 1 001 | 1 641 | 2 661 | 207 | 260 | 310 | 420 | 212 | 2 592 | 233 | 362 | 403 |
| Püttlingen | 16 | 1 439 | 2 806 | 4 261 | 206 | 250 | 305 | 425 | 210 | 4 402 | 236 | 431 | 413 |
| Quierschied | 4 | 960 | 1 228 | 2 192 | 153 | 250 | 290 | 410 | 164 | 3 066 | 329 | 226 | 385 |
| Riegelsberg | 8 | 1 213 | 1 259 | 2 480 | 162 | 280 | 315 | 388 | 172 | 4 040 | 124 | 160 | 433 |
| Sulzbach | 2 | 1 323 | 10 727 | 12 052 | 663 | 250 | 300 | 430 | 652 | 3 400 | 564 | 1 961 | 762 |
| Völklingen | 12 | 4 827 | 21 558 | 26 397 | 650 | 290 | 350 | 448 | 607 | 6 862 | 1 488 | 5 673 | 673 |
| Stadtverband | - | - | - | - | - | - | - | - | - | - | - | - | - |
| Zusammen | 146 | 45 442 | 173 060 | 218 648 | 642 | (264) | (390) | (429) | 607 | 69 543 | 14 332 | 29 800 | 766 |
| Landkreis Merzig-Wadern | | | | | | | | | | | | | |
| Beckingen | 26 | 1 023 | 1 555 | 2 604 | 165 | 270 | 300 | 375 | 183 | 3 418 | 116 | 444 | 378 |
| Losheim am See | 57 | 1 305 | 4 953 | 6 315 | 377 | 260 | 285 | 390 | 410 | 3 150 | 269 | 781 | 568 |
| Merzig | 72 | 2 656 | 16 094 | 18 822 | 609 | 250 | 305 | 385 | 660 | 5 759 | 758 | 2 849 | 778 |
| Mettlach | 38 | 1 111 | 1 631 | 2 780 | 221 | 240 | 270 | 380 | 255 | 1 917 | 529 | 315 | 424 |
| Perl | 72 | 439 | 1 048 | 1 559 | 233 | 220 | 250 | 375 | 273 | 735 | 100 | 167 | 373 |
| Wadern | 54 | 1 220 | 4 254 | 5 528 | 326 | 250 | 280 | 375 | 367 | 3 491 | 260 | 671 | 549 |
| Weiskirchen | 15 | 403 | 495 | 913 | 143 | 240 | 280 | 370 | 165 | 1 218 | 54 | 105 | 347 |
| Landkreis | - | - | - | - | - | - | - | - | - | - | - | - | - |
| Zusammen | 334 | 8 157 | 30 029 | 38 520 | 363 | (244) | (288) | (383) | 400 | 19 688 | 2 087 | 5 330 | 555 |
| Landkreis Neunkirchen | | | | | | | | | | | | | |
| Eppelborn | 32 | 1 019 | 1 733 | 2 784 | 155 | 250 | 280 | 370 | 178 | 3 950 | 154 | 290 | 391 |
| Illingen | 26 | 1 151 | 4 935 | 6 112 | 337 | 250 | 280 | 370 | 383 | 3 943 | 293 | 944 | 565 |
| Merchweiler | 7 | 606 | 824 | 1 437 | 134 | 250 | 280 | 333 | 164 | 2 090 | 102 | 92 | 360 |
| Neunkirchen | 19 | 4 659 | 19 767 | 24 445 | 497 | 250 | 310 | 450 | 474 | 8 941 | 2 074 | 2 951 | 638 |
| Ottweiler | 31 | 1 204 | 1 105 | 2 340 | 152 | 270 | 350 | 430 | 146 | 3 404 | 174 | 213 | 364 |
| Schiffweiler | 12 | 1 076 | 1 518 | 2 606 | 151 | 260 | 300 | 390 | 164 | 3 290 | 186 | 264 | 350 |
| Spiesen-Elversb. | 3 | 863 | 1 363 | 2 229 | 156 | 240 | 280 | 373 | 178 | 3 027 | 122 | 244 | 381 |
| Landkreis | - | - | - | - | - | - | - | - | - | - | - | - | - |
| Zusammen | 131 | 10 579 | 31 245 | 41 955 | 293 | (255) | (302) | (419) | 300 | 28 645 | 3 105 | 5 000 | 487 |

Kapitel XVIII Öffentliche Finanzen - A. Finanzen von Land und Gemeinden

Gemeinden und Gemeindeverbände 2006

| Sonst. Steu- ern ²⁾ | Gemeinde- steuern insgesamt (brutto) | | Schlüs- sel- zuwei- sungen 3) | Per- sonal- aus- gaben | Erstat- tungen, Zuwei- sungen, usw. ⁴⁾ | Kreis- umlage | Bau- investitionen | | | | Schuldenstand am 31.12.2006 ⁵⁾ | | Kreis Gemeinde | |
|--------------------------------------|---|-----------------------|---|---------------------------------|---|------------------|-----------------------|--------------|--------------|--------------------|--|-------|-----------------------|-----------------------------|
| | | | | | | | ins- gesamt | darunter für | | | | | | |
| | | | | | | | | Schu- len | Stra- ßen | Ab- was- ser | | | | |
| 1 000 EUR | 1 000 EUR | EUR je Einw. 6) | 1 000 EUR | | | | | | | | | | EUR je Einw. 6) | |
| | | | | | | | | | | | | | | Stadtverband Saarbrücken |
| 3 092 | 209 804 | 1 176 | 58 489 | 91 502 | 39 900 | 95 011 | 25 652 | 90 | 7 984 | 84 | 249 319 | 1 398 | Saarbrücken | |
| 84 | 6 524 | 579 | 3 176 | 3 752 | 2 538 | 3 885 | 366 | - | - | - | 7 824 | 695 | Friedrichsthal | |
| 69 | 3 278 | 363 | 3 581 | 2 525 | 510 | 3 134 | 1 477 | 246 | 2 | - | 4 553 | 505 | Großrosseln | |
| 60 | 8 841 | 442 | 6 863 | 5 874 | 3 620 | 7 273 | 1 311 | 184 | 613 | - | 12 476 | 623 | Heusweiler | |
| 47 | 5 532 | 430 | 4 267 | 3 232 | 1 143 | 4 032 | 1 380 | 29 | 1 309 | - | 4 719 | 367 | Kleinblittersdorf | |
| 96 | 8 995 | 435 | 6 526 | 5 935 | 4 016 | 7 331 | 921 | - | 230 | - | 8 250 | 399 | Püttlingen | |
| 47 | 5 633 | 392 | 4 596 | 5 222 | 3 160 | 5 114 | 595 | 85 | 220 | - | 10 371 | 722 | Quierschied | |
| 70 | 6 713 | 438 | 5 097 | 3 634 | 764 | 5 299 | 625 | 124 | 388 | - | 6 647 | 433 | Riegelsberg | |
| 107 | 16 124 | 886 | 3 423 | 5 905 | 4 899 | 6 630 | 1 173 | 51 | 250 | - | 6 186 | 340 | Sulzbach | |
| 323 | 35 071 | 864 | 5 327 | 17 006 | 9 593 | 19 465 | 3 488 | 4 | 750 | - | 21 738 | 535 | Völklingen | |
| 7 376 | 7 376 | 22 | 51 956 | 31 596 | 26 616 | - | 444 | - | - | - | 13 273 | 39 | Stadtverband | |
| 11 370 | 313 892 | 921 | 153 300 | 176 182 | 96 760 | 157 174 | 37 432 | 814 | 11 747 | 84 | 345 357 | 1 013 | Zusammen | |
| | | | | | | | | | | | | | | Landkreis Merzig-Wadern |
| 78 | 6 216 | 393 | 5 781 | 3 882 | 3 647 | 5 009 | 1 044 | 195 | 219 | - | 5 871 | 371 | Beckingen | |
| 83 | 9 817 | 586 | 5 302 | 4 560 | 2 425 | 5 583 | 2 250 | 217 | 1 516 | - | 8 833 | 528 | Losheim am See | |
| 201 | 25 541 | 827 | 1 547 | 12 357 | 7 049 | 14 015 | 3 864 | 718 | 479 | - | 19 140 | 620 | Merzig | |
| 70 | 5 296 | 421 | 4 536 | 3 785 | 2 201 | 4 096 | 2 120 | 710 | 263 | - | 9 754 | 776 | Mettlach | |
| 960 | 3 353 | 500 | 2 035 | 1 831 | 751 | 2 359 | 3 134 | 32 | 707 | - | 6 117 | 913 | Perl | |
| 119 | 9 398 | 554 | 5 130 | 4 819 | 1 121 | 5 098 | 1 311 | 163 | 609 | - | 13 421 | 791 | Wadern | |
| 32 | 2 216 | 347 | 2 929 | 2 032 | 1 203 | 2 380 | 648 | 34 | 168 | - | 3 327 | 520 | Weiskirchen | |
| 1 680 | 1 680 | 16 | 3 525 | 13 533 | 6 370 | - | 2 582 | 2 522 | - | - | 24 451 | 231 | Landkreis | |
| 3 222 | 63 518 | 599 | 30 785 | 46 799 | 24 767 | 38 539 | 16 955 | 4 592 | 3 962 | - | 90 915 | 857 | Zusammen | |
| | | | | | | | | | | | | | | Landkreis Neunkirchen |
| 72 | 6 961 | 388 | 6 331 | 4 815 | 2 862 | 5 824 | 1 176 | 172 | 405 | - | 10 818 | 603 | Eppelborn | |
| 37 | 10 384 | 573 | 4 355 | 6 145 | 3 477 | 6 275 | 1 135 | 132 | 230 | - | 9 917 | 547 | Illingen | |
| 48 | 3 676 | 343 | 4 504 | 3 174 | 1 804 | 4 091 | 2 621 | 1 237 | 813 | - | 8 916 | 832 | Merchweiler | |
| 1 196 | 36 655 | 745 | 13 211 | 26 533 | 14 669 | 19 806 | 5 423 | 1 400 | 2 093 | 15 | 30 750 | 625 | Neunkirchen | |
| 80 | 5 998 | 389 | 5 277 | 5 759 | 3 869 | 5 025 | 770 | 66 | 64 | - | 6 635 | 430 | Ottweiler | |
| 130 | 6 213 | 359 | 6 614 | 5 470 | 3 053 | 5 762 | 2 560 | 681 | 875 | 41 | 17 317 | 1 001 | Schiffweiler | |
| 49 | 5 428 | 379 | 4 611 | 3 891 | 973 | 4 624 | 2 988 | 233 | 1 311 | - | 15 480 | 1 080 | Spiesen-Elversb. | |
| 1 705 | 1 705 | 12 | 16 940 | 18 239 | 12 041 | - | 1 442 | 1 373 | - | - | 21 752 | 152 | Landkreis | |
| 3 315 | 77 019 | 538 | 61 843 | 74 027 | 42 747 | 51 407 | 18 114 | 5 295 | 5 791 | 56 | 121 585 | 850 | Zusammen | |

Noch: 4 Ausgewählte Finanz- und Steuerdaten der saarländischen

| Kreis Gemeinde | Realsteuern | | | | | Realsteuer- Hebesätze ¹⁾ | | | Real- steuer- auf- brin- gungs- kraft | Gemeindeanteil | | Ge werbe- steuer- umlage | Steuer- ein- nahme- kraft |
|-------------------------|-------------|---------|-------------------------------------|-----------|-------------|--|-------------------------|---------------------------|--|-----------------------|-----------|-----------------------------------|------------------------------------|
| | Grundsteuer | | Ge- werbe- steuer (brutto) | insgesamt | Grundsteuer | | Ge- werbe- steuer | Ein- kommen- steuer | | Umsatz- steuer | | | |
| | A | B | | | A | B | | | | | | | |
| | 1 000 EUR | | | | | EUR je Einw. 6) | % | | | EUR je Einw. 6) | 1 000 EUR | | EUR je Einw. 6) |
| Landkreis Saarlouis | | | | | | | | | | | | | |
| Dillingen | 6 | 2 752 | 28 250 | 31 008 | 1 442 | 255 | 305 | 420 | 1 442 | 4 043 | 1 324 | 5 602 | 1 431 |
| Lebach | 46 | 1 599 | 2 691 | 4 336 | 211 | 250 | 315 | 385 | 227 | 4 018 | 279 | 515 | 411 |
| Nalbach | 16 | 565 | 790 | 1 371 | 143 | 250 | 275 | 365 | 168 | 2 083 | 57 | 173 | 373 |
| Rehl.-Siersb. | 34 | 909 | 1 820 | 2 763 | 174 | 220 | 275 | 380 | 197 | 3 294 | 169 | 370 | 392 |
| Saarlouis | 39 | 5 538 | 21 029 | 26 606 | 696 | 265 | 305 | 425 | 698 | 8 019 | 1 983 | 3 907 | 858 |
| Saarwellingen | 20 | 1 113 | 7 391 | 8 524 | 619 | 250 | 275 | 405 | 651 | 2 906 | 216 | 1 542 | 766 |
| Schmelz | 35 | 1 436 | 1 561 | 3 032 | 174 | 260 | 290 | 390 | 193 | 3 304 | 216 | 251 | 381 |
| Schwalbach | 14 | 1 191 | 1 702 | 2 907 | 158 | 240 | 275 | 368 | 184 | 3 773 | 139 | 377 | 375 |
| Überherrn | 25 | 1 151 | 3 720 | 4 896 | 409 | 265 | 295 | 430 | 411 | 2 569 | 204 | 533 | 598 |
| Wadgassen | 8 | 1 194 | 1 202 | 2 404 | 129 | 240 | 275 | 395 | 146 | 3 838 | 155 | 324 | 343 |
| Wallerfangen | 36 | 603 | 456 | 1 095 | 113 | 270 | 295 | 390 | 125 | 2 103 | 61 | 101 | 338 |
| Bous | 5 | 657 | 4 783 | 5 445 | 739 | 275 | 300 | 390 | 793 | 1 402 | 262 | 1 345 | 836 |
| Ensdorf | 1 | 748 | 2 765 | 3 514 | 521 | 230 | 300 | 400 | 551 | 1 280 | 363 | 820 | 673 |
| Landkreis | - | - | - | - | - | - | - | - | - | - | - | - | - |
| Zusammen | 285 | 19 457 | 78 163 | 97 905 | 467 | (252) | (295) | (412) | 483 | 42 632 | 5 429 | 15 860 | 636 |
| Saarpfalz- Kreis | | | | | | | | | | | | | |
| Bexbach | 15 | 1 758 | 4 412 | 6 185 | 327 | 260 | 320 | 410 | 335 | 4 193 | 360 | 799 | 533 |
| Blieskastel | 70 | 2 036 | 5 712 | 7 818 | 342 | 250 | 350 | 425 | 332 | 5 291 | 415 | 1 103 | 533 |
| Gersheim | 33 | 399 | 583 | 1 015 | 142 | 240 | 270 | 380 | 163 | 1 449 | 75 | 114 | 361 |
| Homburg | 31 | 5 593 | 44 783 | 50 407 | 1 142 | 250 | 340 | 388 | 1 213 | 10 253 | 2 851 | 9 852 | 1 287 |
| Kirkel | 13 | 950 | 4 458 | 5 421 | 530 | 240 | 295 | 400 | 560 | 2 761 | 173 | 729 | 775 |
| Mandelbachtal | 42 | 725 | 559 | 1 326 | 114 | 240 | 275 | 338 | 138 | 2 973 | 55 | 130 | 387 |
| St. Ingbert | 10 | 4 611 | 35 562 | 40 183 | 1 046 | 260 | 340 | 450 | 974 | 9 567 | 1 260 | 5 670 | 1 108 |
| Landkreis | - | - | - | - | - | - | - | - | - | - | - | - | - |
| Zusammen | 212 | 16 072 | 96 068 | 112 352 | 732 | (247) | (330) | (412) | 739 | 36 487 | 5 191 | 18 397 | 891 |
| Landkreis St. Wendel | | | | | | | | | | | | | |
| Freisen | 27 | 550 | 3 583 | 4 160 | 485 | 240 | 275 | 370 | 551 | 1 610 | 289 | 628 | 700 |
| Marpingen | 23 | 600 | 334 | 957 | 85 | 230 | 260 | 370 | 104 | 2 404 | 75 | 88 | 317 |
| Namborn | 15 | 357 | 150 | 522 | 70 | 240 | 270 | 380 | 84 | 1 441 | 23 | 30 | 277 |
| Nohfelden | 47 | 632 | 1 343 | 2 022 | 192 | 240 | 275 | 390 | 214 | 1 962 | 194 | 437 | 377 |
| Nonnweiler | 20 | 726 | 9 157 | 9 903 | 1 062 | 211 | 280 | 380 | 1 171 | 1 920 | 315 | 1 814 | 1 216 |
| Oberthal | 14 | 344 | 378 | 736 | 113 | 240 | 280 | 370 | 131 | 1 276 | 37 | 61 | 323 |
| St. Wendel | 65 | 2 646 | 18 205 | 20 916 | 774 | 240 | 320 | 425 | 764 | 5 863 | 853 | 3 278 | 891 |
| Tholey | 25 | 773 | 1 593 | 2 391 | 182 | 240 | 280 | 380 | 205 | 2 756 | 128 | 475 | 388 |
| Landkreis | - | - | - | - | - | - | - | - | - | - | - | - | - |
| Zusammen | 236 | 6 628 | 34 744 | 41 608 | 444 | (236) | (291) | (401) | 468 | 19 232 | 1 915 | 6 809 | 621 |
| SAARLAND INSGESAMT | 1 343 | 106 334 | 443 308 | 550 985 | 526 | (248) | (335) | (416) | 526 | 216 227 | 32 058 | 81 196 | 686 |

1) In Klammern gewogene Durchschnittshebesätze. 2) Bei den Gemeindeverbänden ist in diesem Betrag auch ihr Anteil an der Grunderwerbsteuer enthalten. Eigenbetriebe und Krankenhäuser. 6) Einwohnerstand am 30.6. des Jahres.

Kapitel XVIII Öffentliche Finanzen - A. Finanzen von Land und Gemeinden

Gemeinden und Gemeindeverbände 2006

| Sonst. Steu-ern ²⁾ | Gemeinde-steuern insgesamt (brutto) | | Schlüs-sel-zuwei-sungen ³⁾ | Per-sonal-aus-gaben | Erstat-tungen, Zuwei-sungen, usw. ⁴⁾ | Kreis-umlage | Bau-investitionen | | | | Schuldenstand am 31.12.2006 ⁵⁾ | | Kreis Gemeinde | |
|-------------------------------|-------------------------------------|-----------------|---------------------------------------|---------------------|---|--------------|-------------------|--------------|----------|------------|---|-------|-----------------|----------------------|
| | | | | | | | ins-gesamt | darunter für | | | | | | |
| | | | | | | | | Schu-len | Stra-ßen | Ab-was-ser | | | | |
| 1 000 EUR | 1 000 EUR | EUR je Einw. 6) | 1 000 EUR | | | | | | | | | | EUR je Einw. 6) | |
| | | | | | | | | | | | | | | Landkreis Saarlouis |
| 220 | 36 595 | 1 702 | 963 | 8 678 | 950 | 8 397 | 3 997 | 102 | 956 | 124 | 12 356 | 575 | Dillingen | |
| 161 | 8 795 | 428 | 8 716 | 5 922 | 3 035 | 7 386 | 788 | 79 | 190 | - | 15 259 | 743 | Lebach | |
| 36 | 3 549 | 371 | 3 236 | 2 665 | 927 | 3 001 | 1 732 | 232 | 294 | - | 1 083 | 113 | Nalbach | |
| 46 | 6 272 | 394 | 5 286 | 4 241 | 1 860 | 5 335 | 789 | 29 | 189 | - | 8 382 | 527 | Rehl.-Siersb. | |
| 671 | 37 279 | 975 | 7 072 | 14 268 | 5 012 | 14 617 | 7 319 | 411 | 4 429 | - | 39 762 | 1 040 | Saarlouis | |
| 59 | 11 706 | 850 | 4 155 | 4 494 | 2 616 | 4 733 | 497 | 25 | 124 | - | 7 437 | 540 | Saarwellingen | |
| 95 | 6 648 | 382 | 6 697 | 4 816 | 1 629 | 5 520 | 1 167 | 336 | - | - | 13 189 | 759 | Schmelz | |
| 50 | 6 870 | 372 | 6 268 | 6 382 | 5 182 | 5 863 | 923 | - | 812 | - | 9 203 | 499 | Schwalbach | |
| 37 | 7 705 | 643 | 2 755 | 3 498 | 580 | 3 812 | 705 | 219 | 14 | - | 6 839 | 571 | Überherrn | |
| 59 | 6 457 | 346 | 6 130 | 5 153 | 675 | 4 670 | 906 | 397 | 303 | - | 6 628 | 355 | Wadgassen | |
| 29 | 3 289 | 340 | 3 828 | 2 812 | 1 206 | 3 189 | 1 300 | 655 | 462 | - | 2 419 | 250 | Wallerfangen | |
| 69 | 7 178 | 974 | 1 990 | 2 841 | 1 537 | 2 478 | 408 | 312 | 64 | - | 3 561 | 483 | Bous | |
| 17 | 5 174 | 767 | 1 237 | 2 203 | 283 | 2 210 | 780 | - | 45 | - | 2 946 | 437 | Ens Dorf | |
| 3 628 | 3 628 | 17 | 14 816 | 24 592 | 12 182 | - | 4 843 | 4 692 | - | - | 34 275 | 163 | Landkreis | |
| 5 179 | 151 144 | 720 | 73 147 | 92 564 | 37 675 | 71 212 | 26 157 | 7 490 | 7 882 | 124 | 163 340 | 779 | Zusammen | |
| | | | | | | | | | | | | | | Saarpfalz-Kreis |
| 148 | 10 886 | 575 | 3 682 | 6 705 | 4 845 | 6 299 | 1 556 | 96 | 130 | - | 11 157 | 590 | Bexbach | |
| 110 | 13 633 | 596 | 7 476 | 7 900 | 4 046 | 7 533 | 2 580 | 36 | 1 930 | - | 18 942 | 828 | Blieskastel | |
| 29 | 2 568 | 359 | 3 139 | 2 407 | 1 190 | 2 532 | 1 379 | 13 | 425 | - | 5 522 | 773 | Gersheim | |
| 499 | 64 010 | 1 450 | 2 108 | 21 254 | 7 226 | 26 985 | 10 159 | 2 740 | 1 668 | - | 53 693 | 1 216 | Homburg | |
| 40 | 8 394 | 820 | 1 256 | 1 821 | 426 | 3 557 | 909 | 484 | 187 | - | 8 721 | 852 | Kirkel | |
| 41 | 4 395 | 377 | 3 671 | 3 909 | 1 259 | 3 761 | 1 102 | 126 | 240 | 182 | 11 409 | 978 | Mandelbachtal | |
| 194 | 51 204 | 1 332 | 4 159 | 18 043 | 14 178 | 14 444 | 5 940 | 328 | 1 368 | - | 18 570 | 483 | St. Ingbert | |
| 2 205 | 2 205 | 14 | 4 010 | 19 987 | 9 611 | - | 9 059 | 7 625 | - | - | 44 922 | 293 | Landkreis | |
| 3 265 | 157 295 | 1 025 | 29 502 | 82 025 | 42 782 | 65 110 | 32 685 | 11 448 | 5 947 | 182 | 172 935 | 1 127 | Zusammen | |
| | | | | | | | | | | | | | | Landkreis St. Wendel |
| 32 | 6 091 | 710 | 2 678 | 3 051 | 1 733 | 3 224 | 1 267 | 181 | 251 | - | 5 681 | 663 | Freisen | |
| 22 | 3 458 | 308 | 4 387 | 3 905 | 2 659 | 3 753 | 1 084 | 50 | - | - | 6 121 | 545 | Marpingen | |
| 26 | 2 012 | 271 | 3 591 | 2 756 | 1 160 | 2 603 | 724 | 393 | 39 | - | 3 626 | 488 | Namborn | |
| 44 | 4 222 | 401 | 3 695 | 2 802 | 470 | 3 668 | 434 | - | 3 | - | 4 065 | 386 | Nohfelden | |
| 40 | 12 177 | 1 306 | 258 | 2 615 | 1 868 | 5 569 | 1 408 | - | 264 | - | 7 707 | 827 | Nonnweiler | |
| 21 | 2 070 | 318 | 2 794 | 1 853 | 800 | 2 203 | 968 | - | 427 | - | 5 987 | 920 | Oberthal | |
| 374 | 28 005 | 1 036 | 895 | 9 140 | 1 403 | 11 063 | 2 925 | 141 | 1 958 | - | 9 740 | 360 | St. Wendel | |
| 34 | 5 310 | 404 | 4 702 | 3 497 | 1 803 | 4 414 | 3 514 | 785 | 1 225 | - | 9 614 | 731 | Tholey | |
| 687 | 687 | 7 | 3 459 | 13 342 | 5 119 | - | 2 928 | 929 | - | - | 25 245 | 269 | Landkreis | |
| 1 278 | 64 033 | 683 | 26 459 | 42 960 | 17 015 | 36 497 | 15 252 | 2 478 | 4 168 | - | 77 786 | 830 | Zusammen | |
| | | | | | | | | | | | | | | SAARLAND INSGESAMT |
| 27 630 | 826 901 | 790 | 375 037 | 514 558 | 261 746 | 419 940 | 146 595 | 32 117 | 39 497 | 447 | 971 919 | 928 | | |

3) Bedarfs- und sonstige allgemeine Zuweisungen vom Land. 4) Gruppierungs-Nummern 16, 17, 23. 5) Fundierte Schulden, ohne innere Darlehen, ohne Schulden der

5 Aufkommen der Steuern 2004 bis 2006 nach Arten

| Steuerart | 2006 | | | Veränderung 2006 gegenüber 2005 | | 2005 | | 2004 | |
|---|------------------|-----------------|--------------|---------------------------------|----------------|------------------|-----------------|------------------|-----------------|
| | 1 000 EUR | EUR je Einw. 1) | Anteil in % | 1 000 EUR | % | 1 000 EUR | EUR je Einw. 1) | 1 000 EUR | EUR je Einw. 1) |
| 1 I. Gemeinschaftliche Steuern | 3 843 581 | 3 671 | 82,29 | 163 293 | 4,44 | 3 680 287 | 3 496 | 3 495 388 | 3 301 |
| 2 Steuern vom Einkommen | 1 811 820 | 1 730 | 38,79 | 84 602 | 4,90 | 1 727 218 | 1 641 | 1 639 730 | 1 548 |
| 3 Lohnsteuer ²⁾³⁾ | 1 279 341 | 1 222 | 27,39 | - 51 873 | - 3,90 | 1 331 214 | 1 264 | 1 345 488 | 1 270 |
| 4 Veranlagte Einkommensteuer | 79 974 | 76 | 1,71 | 27 917 | 53,63 | 52 057 | 49 | - 6 185 | - 6 |
| 5 Zinsabschlagsteuer ²⁾ | 72 270 | 69 | 1,55 | 3 372 | 4,89 | 68 897 | 65 | 70 751 | 66 |
| 6 Kapitalertragsteuer | 91 378 | 87 | 1,96 | 24 589 | 36,81 | 66 790 | 63 | 94 585 | 89 |
| 7 Steuerabzug von Einkünften bei beschränkt Steuerpflichtigen (50%) | - 587 | x | x | - 141 | x | - 446 | x | - 602 | - 1 |
| 8 Körperschaftsteuer ²⁾ | 289 445 | 276 | 6,20 | 80 738 | 38,68 | 208 707 | 198 | 135 694 | 128 |
| 9 Steuern vom Umsatz | 2 031 761 | 1 940 | 43,50 | 78 692 | 4,03 | 1 953 069 | 1 855 | 1 855 658 | 1 752 |
| 10 Umsatzsteuer | 1 894 459 | 1 809 | 40,56 | 71 719 | 3,93 | 1 822 740 | 1 731 | 1 713 832 | 1 618 |
| 11 Einfuhrumsatzsteuer | 137 302 | 131 | 2,94 | 6 973 | 5,35 | 130 329 | 123 | 141 826 | 133 |
| 12 II. Bundessteuern | | | | | | | | | |
| 13 Versicherungssteuer | | | | | | | | | |
| 14 Tabaksteuer | | | | | | | | | |
| 15 Kaffeesteuer | | | | | | | | | |
| 16 Branntweinsteuer | | | | | | | | | |
| 17 Schaumweinsteuer | | | | | | | | | |
| 18 Mineralölsteuer | | | | | | | | | |
| 19 Solidaritätszuschlag | | | | | | | | | |
| 20 Stromsteuer | | | | | | | | | |
| 21 Sonstige Bundessteuern | | | | | | | | | |
| 22 III. Landessteuern⁴⁾ | 235 484 | 224 | 5,04 | 14 423 | 6,52 | 221 061 | 210 | 229 350 | 216 |
| 23 Vermögensteuer | 148 | 0 | 0,00 | - 123 | - 45,43 | 272 | 0 | 462 | 0 |
| 24 Erbschaftsteuer | 27 228 | 26 | 0,58 | 2 935 | 12,08 | 24 293 | 23 | 35 486 | 33 |
| 25 Grunderwerbsteuer | 48 682 | 46 | 1,04 | 8 570 | 21,37 | 40 112 | 38 | 44 046 | 41 |
| 26 Kraftfahrzeugsteuer | 118 001 | 112 | 2,53 | 2 273 | 1,96 | 115 728 | 109 | 103 446 | 97 |
| 27 Rennwett- und Totalisatorsteuer | 20 | 0 | 0,00 | 12 | 142,32 | 8 | 0 | 26 | 0 |
| 28 Lotteriesteuer | 25 454 | 24 | 0,54 | 1 483 | 6,19 | 23 971 | 22 | 27 872 | 26 |
| 29 Feuerschutzsteuer | 3 885 | 3 | 0,08 | 40 | 1,04 | 3 845 | 3 | 4 584 | 4 |
| 30 Biersteuer | 12 066 | 11 | 0,26 | - 767 | - 5,97 | 12 832 | 12 | 13 429 | 12 |
| 31 IV. Steuerähnliche Abgaben | 30 176 | 28 | 0,65 | - 3 463 | - 10,29 | 33 639 | 31 | 35 570 | 33 |
| 32 Spielbankabgabe | 17 997 | 17 | 0,39 | - 3 102 | - 14,70 | 21 099 | 20 | 19 617 | 18 |
| 33 Abwasserabgabe | 11 813 | 11 | 0,25 | - 317 | - 2,62 | 12 130 | 11 | 15 565 | 14 |
| 34 Umlage zur Förderung der Milchwirtschaft | 194 | 0 | 0,00 | - 43 | - 18,28 | 237 | 0 | 218 | 0 |
| 35 Fischerei- und Jagdabgabe | 173 | 0 | 0,00 | 0 | - 0,13 | 173 | 0 | 169 | 0 |
| 36 V. Gemeindesteuern⁵⁾ | 561 604 | 536 | 12,02 | 77 827 | 16,09 | 483 777 | 459 | 417 932 | 394 |
| 37 Realsteuern (brutto) | 550 985 | 526 | 11,80 | 75 093 | 15,78 | 475 892 | 452 | 410 913 | 388 |
| 38 Sonstige Gemeindesteuern | 10 619 | 10 | 0,23 | 2 734 | 34,67 | 7 885 | 7 | 7 019 | 6 |
| 39 INSGESAMT (Summe I bis V) | 4 670 844 | 4 461 | 100 | 252 080 | 5,70 | 4 418 764 | 4 198 | 4 178 240 | 3 946 |

Kein gesonderter Nachweis
für Saarland mehr möglich !

1) Einwohnerstand zum 30. Juni des Jahres. 2) Nach Zerlegung. 3) Nach Erstattung von Kindergeld. 4) Einschließlich Steuern ohne Verbuchungsstelle. 5) Nach der kommunalen Kassenstatistik.

6 Verteilung der Steuern 2004 bis 2006 nach Arten

| Steuerart | 2006 | | | Veränderung 2006 gegenüber 2005 | | 2005 | | 2004 | |
|---|------------------|----------------------------|---------------|---------------------------------|---------------|------------------|----------------------------|------------------|----------------------------|
| | 1 000 EUR | EUR je Einw. ¹⁾ | Anteil in % | 1 000 EUR | % | 1 000 EUR | EUR je Einw. ¹⁾ | 1 000 EUR | EUR je Einw. ¹⁾ |
| 1 I. Steuereinnahmen des Bundes²⁾ | 1 964 517 | 1 876 | 100 | 100 101 | 5,37 | 1 864 415 | 1 771 | 1 803 582 | 1 703 |
| 2 Bundessteuern ³⁾ | ⁸⁾ | ⁸⁾ | ⁸⁾ | . | . | ⁸⁾ | ⁸⁾ | ⁸⁾ | ⁸⁾ |
| 3 Lohnsteuer (42,5 %) | 543 720 | 519 | 27,68 | - 22 046 | - 3,90 | 565 766 | 537 | 571 832 | 540 |
| 4 Veranlagte Einkommensteuer (42,5 %) | 33 989 | 32,00 | 1,73 | 11 865 | 53,63 | 22 124 | 21,00 | - 2 629 | - 3,00 |
| 5 Körperschaftsteuer (50 %) | 144 722 | 138 | 7,37 | 40 369 | 38,68 | 104 353 | 99 | 67 847 | 64 |
| 6 Kapitalertragsteuer (50 %) | 45 689 | 43 | 2,33 | 12 294 | 36,81 | 33 395 | 31 | 47 293 | 44 |
| 7 Steuerabzug von Einkünften bei beschränkt Steuerpflichtigen (50 %) | - 294 | x | x | - 71 | x | - 223 | x | - 301 | - 1,00 |
| 8 Umsatzsteuer ⁴⁾ | 1 198 455 | 1 144 | 61,01 | 51 499 | 4,49 | 1 146 955 | 1 089 | 1 130 118 | 1 067 |
| 9 Einfuhrumsatzsteuer ⁴⁾ | -66 087 | x | x | - 17 148 | x | - 48 939 | x | - 60 504 | - 58,00 |
| 10 Gewerbesteuerumlage | 32 524 | 31 | 1,66 | 21 855 | 204,84 | 10 669 | 10 | 18 796 | 17 |
| 11 Zinsabschlagsteuer (44 %) | 31 799 | 30 | 1,62 | 1 484 | 4,89 | 30 315 | 28 | 31 130 | 29 |
| 12 II. Steuereinnahmen des Landes²⁾ | 1 994 309 | 1 904 | 100 | 82 686 | 4,33 | 1 911 623 | 1 816 | 1 787 222 | 1 687 |
| 13 Landessteuern ⁵⁾ | 219 142 | 209 | 10,99 | 11 212 | 5,39 | 207 930 | 197 | 214 954 | 203 |
| 14 Lohnsteuer (42,5 %) | 543 720 | 519 | 27,26 | - 22 046 | - 3,90 | 565 766 | 537 | 571 832 | 540 |
| 15 Veranlagte Einkommensteuer (42,5 %) | 33 989 | 32,00 | 1,70 | 11 865 | 53,63 | 22 124 | 21,00 | - 2 629 | - 3,00 |
| 16 Körperschaftsteuer (50 %) | 144 722 | 138 | 7,26 | 40 369 | 38,68 | 104 353 | 99 | 67 847 | 64 |
| 17 Kapitalertragsteuer (50 %) | 45 689 | 43 | 2,29 | 12 294 | 36,81 | 33 395 | 31 | 47 293 | 44 |
| 18 Steuerabzug von Einkünften bei beschränkt Steuerpflichtigen (50 %) | - 294 | x | x | - 71 | x | - 223 | x | - 301 | - 1,00 |
| 19 Umsatzsteuer ⁴⁾ | 696 004 | 664 | 34,90 | 20 220 | 2,99 | 675 784 | 642 | 583 713 | 551 |
| 20 Einfuhrumsatzsteuer ⁴⁾ | 203 389 | 194 | 10,20 | 24 121 | 13,45 | 179 268 | 170 | 202 330 | 191 |
| 21 Gewerbesteuerumlage | 48 672 | 46 | 2,44 | - 13 764 | - 22,04 | 62 436 | 59 | 38 425 | 36 |
| 22 Zinsabschlagsteuer (44 %) | 31 799 | 30 | 1,59 | 1 484 | 4,89 | 30 315 | 28 | 31 130 | 29 |
| 23 Steuerähnliche Abgaben | 27 476 | 26 | 1,38 | - 2 998 | - 9,84 | 30 474 | 28 | 32 627 | 30 |
| 24 Spielbankabgabe (85 %) | 15 297 | 14 | 0,77 | - 2 637 | - 14,70 | 17 934 | 17 | 16 675 | 15 |
| 25 Abwasserabgabe (100 %) | 11 813 | 11 | 0,59 | - 317 | - 2,62 | 12 130 | 11 | 15 565 | 14 |
| 26 Umlage zur Förderung der Milchwirtschaft (100 %) | 194 | 0 | 0,01 | - 43 | - 18,28 | 237 | 0 | 218 | 0 |
| 27 Fischerei- und Jagdabgabe (100 %) | 173 | 0 | 0,01 | 0 | - 0,13 | 173 | 0 | 169 | 0 |
| 28 III. Steuereinnahmen der Gemeinden/Gv.⁶⁾ | 745 705 | 712 | 100 | 81 398 | 12,25 | 664 307 | 631 | 620 056 | 585 |
| 29 Realsteuern (netto) | 469 789 | 448 | 63,00 | 67 002 | 16,63 | 402 787 | 382 | 353 692 | 334 |
| 30 Anteil an Lohn- und Einkommensteuer (15 %) | 207 555 | 198 | 27,83 | 10 021 | 5,07 | 197 533 | 187 | 202 803 | 191 |
| 31 Anteil an Umsatzsteuer (2,2 %) | 32 058 | 30 | 4,30 | 1 210 | 3,92 | 30 848 | 29 | 30 414 | 28 |
| 32 Sonstige Gemeindesteuern ⁷⁾ | 24 931 | 23 | 3,34 | 3 225 | 14,86 | 21 706 | 20 | 21 714 | 20 |
| 33 Steuerähnliche Abgaben | 2 700 | 2 | 0,36 | - 465 | - 14,70 | 3 165 | 3 | 2 943 | 2 |
| 34 Zinsabschlagsteuer (12 %) | 8 672 | 8 | 1,16 | 405 | 4,89 | 8 268 | 7 | 8 490 | 8 |

1) Einwohnerstand am 30. Juni des Jahres. 2) Nach Zerlegung. 3) Einschließlich Solidaritätszuschlag. 4) Nach Berücksichtigung Bund-Länder-Finanzausgleich; zuzüglich Mehranteil aus vorläufiger Abrechnung Länderfinanzausgleich. 5) Einschließlich Steuern ohne Verbuchungsstelle, abzüglich Grunderwerbsteueranteil der Gemeindeverbände. 6) Nach der kommunalen Kassenstatistik. 7) Einschließlich Grunderwerbsteueranteil der Gemeindeverbände. 8) Kein gesonderter Nachweis für Saarland mehr möglich.

7 Personal im öffentlichen Dienst am 30.6.2005

| Dienstverhältnis | Ins- gesamt ¹⁾ | Unmittelbarer öffentlicher Dienst | | | | | Mittelbarer öffentlicher Dienst | | |
|------------------|------------------------------|-----------------------------------|--------------------|------|--------------------|--------------------|---------------------------------|------|------|
| | | zu- sammen | Bund ²⁾ | Land | Gemein- den/Gv. | Zweck- verbände | zu- sammen | Bund | Land |

BESCHÄFTIGTE

| | | | | | | | | | |
|--------------------|---------------|---------------|--------------|---------------|---------------|------------|--------------|--------------|--------------|
| Beamte und Richter | 22 543 | 21 762 | 2 901 | 16 753 | 2 083 | 25 | 781 | 562 | 219 |
| Angestellte | 24 220 | 19 608 | 630 | 11 099 | 7 546 | 333 | 4 612 | 3 248 | 1 364 |
| Arbeiter | 7 416 | 7 111 | 1 101 | 1 979 | 3 747 | 284 | 305 | 265 | 40 |
| INSGESAMT | 54 179 | 48 481 | 4 632 | 29 831 | 13 376 | 642 | 5 698 | 4 075 | 1 623 |

Vollzeitbeschäftigte

| | | | | | | | | | |
|--------------------|---------------|---------------|--------------|---------------|--------------|------------|--------------|--------------|--------------|
| Beamte und Richter | 19 349 | 18 743 | 2 602 | 14 269 | 1 849 | 23 | 606 | 418 | 188 |
| Angestellte | 16 175 | 12 877 | 409 | 7 266 | 4 958 | 244 | 3 298 | 2 314 | 984 |
| Arbeiter | 5 199 | 5 057 | 1 019 | 1 436 | 2 347 | 255 | 142 | 134 | 8 |
| Insgesamt | 40 723 | 36 677 | 4 030 | 22 971 | 9 154 | 522 | 4 046 | 2 866 | 1 180 |

Teilzeitbeschäftigte (T1) mit mindestens der Hälfte der normalen Arbeitszeit

| | | | | | | | | | |
|--------------------|---------------|---------------|------------|--------------|--------------|-----------|--------------|--------------|------------|
| Beamte und Richter | 3 120 | 2 954 | 280 | 2 450 | 222 | 2 | 166 | 136 | 30 |
| Angestellte | 7 080 | 5 874 | 208 | 3 274 | 2 325 | 67 | 1 206 | 865 | 341 |
| Arbeiter | 1 812 | 1 670 | 80 | 523 | 1 041 | 26 | 142 | 115 | 27 |
| Insgesamt | 12 012 | 10 498 | 568 | 6 247 | 3 588 | 95 | 1 514 | 1 116 | 398 |

Teilzeitbeschäftigte (T2) mit weniger als der Hälfte der normalen Arbeitszeit

| | | | | | | | | | |
|--------------------|--------------|--------------|-----------|------------|------------|-----------|------------|-----------|-----------|
| Beamte und Richter | 74 | 65 | 19 | 34 | 12 | 0 | 9 | 8 | 1 |
| Angestellte | 965 | 857 | 13 | 559 | 263 | 22 | 108 | 69 | 39 |
| Arbeiter | 405 | 384 | 2 | 20 | 359 | 3 | 21 | 16 | 5 |
| Insgesamt | 1 444 | 1 306 | 34 | 613 | 634 | 25 | 138 | 93 | 45 |

1) Ohne rechtlich selbständige Wirtschaftsunternehmen. 2) Ohne Soldaten, einschließlich Bundesbahnvermögen.

Ausgabenstruktur des Landes 2003

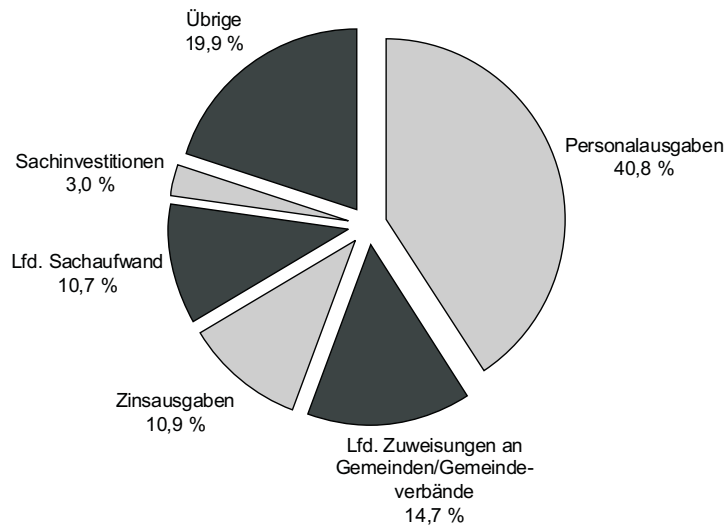

Ausgabenstruktur der Gemeinden/Gemeindeverbände 2003

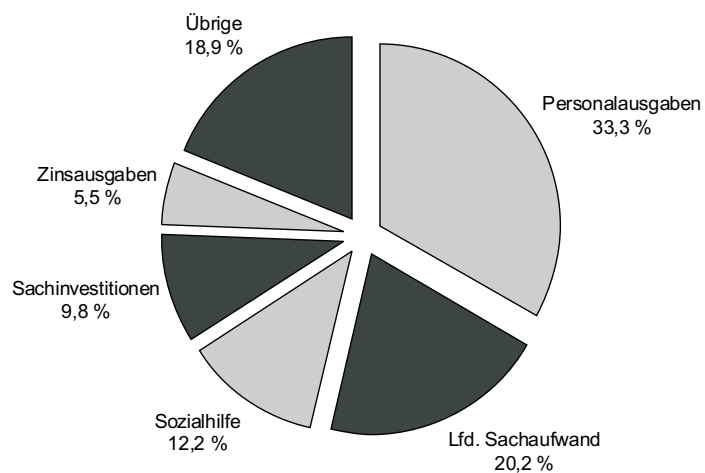

8 Personal des Landes am 30.6.2005 nach Umfang und Art

| Fkz | Aufgabenbereich (i = insgesamt, w = weiblich) | | Ins- gesamt | Vollzeitbeschäftigte | | | | | |
|-----------|---|--------|------------------|----------------------|--------------------------|------------------|------------|--------------------|----------------------|
| | | | | ins- gesamt | davon | | | und zwar | |
| | | | | | Beamte und Richter | Ange- stellte | Arbeiter | Auszu- bildende | mit Zeit- vertrag |
| 0 - 8 | Kernhaushalt | i w | 24 358 11 053 | 19 019 6 614 | 14 163 4 328 | 4 401 2 181 | 455 105 | 1 576 855 | 1 181 510 |
| 0 | Allgemeine Dienste | i w | 9 959 3 395 | 8 587 2 154 | 6 721 1 127 | 1 662 957 | 204 70 | 883 379 | 186 117 |
| 01,02,06 | Politische Führung und zentrale Verwaltung | i w | 4 019 1 777 | 3 226 1 068 | 2 016 439 | 1 120 609 | 90 20 | 171 90 | 71 46 |
| 011 | dar. Politische Führung | i w | 1 810 867 | 1 443 540 | 714 131 | 655 389 | 74 20 | 52 27 | 49 34 |
| 061, 062 | Steuer- und Finanzverwaltung | i w | 1 951 804 | 1 578 455 | 1 262 301 | 301 154 | 15 - | 117 61 | 8 2 |
| 04 | Öffentliche Sicherheit und Ordnung | i w | 3 553 548 | 3 386 405 | 3 092 252 | 186 103 | 108 50 | 373 123 | 8 4 |
| 042 | dar. Polizei | i w | 3 472 523 | 3 314 386 | 3 035 245 | 172 92 | 107 49 | 373 123 | 8 4 |
| 05 | Rechtsschutz | i w | 2 387 1 070 | 1 975 681 | 1 613 436 | 356 245 | 6 - | 339 166 | 107 67 |
| 052 | dar. ordentliche Gerichte und Staats- anwaltschaften | i w | 1 667 874 | 1 321 545 | 1 067 370 | 248 175 | 6 - | 322 165 | 61 46 |
| 056 | Justizvollzugsanstalten | i w | 517 80 | 496 63 | 442 45 | 54 18 | - - | 17 1 | 34 9 |
| 1 | Bildungswesen, Wissenschaft, Forschung, Kulturelle Angelegenheiten | i w | 13 197 7 226 | 9 453 4 215 | 7 032 3 153 | 2 260 1 034 | 161 28 | 664 462 | 957 373 |
| 11,12,154 | dar. Schulen, vorschulische Bildung und Unterrichtsverwaltung | i w | 9 531 5 522 | 7 226 3 457 | 6 369 3 038 | 838 408 | 19 11 | 593 409 | 262 120 |
| 112 | Grundschulen | i w | 2 247 1 716 | 1 450 954 | 1 391 902 | 59 52 | - - | - - | 39 32 |
| 124 | Sonderschulen | i w | 891 612 | 689 419 | 477 288 | 194 120 | 18 11 | 5 5 | 51 13 |
| 116 | Realschulen | i w | - - | - - | - - | - - | - - | - - | - - |
| 117 | Gymnasien | i w | 1 763 790 | 1 316 433 | 1 208 385 | 107 48 | 1 - | - - | 53 28 |
| 119 | Gesamtschulen | i w | 728 401 | 560 260 | 498 228 | 62 32 | - - | - - | 22 10 |
| 116 | Erweiterte Realschulen | i w | 1 769 1 029 | 1 325 624 | 1 150 540 | 175 84 | - - | - - | 51 20 |
| 127 | Berufliche Schulen | i w | 1 534 565 | 1 292 363 | 1 055 293 | 237 70 | - - | 10 5 | 43 16 |
| 154 | Staatliche Studienseminare | i w | 599 409 | 594 404 | 590 402 | 4 2 | - - | 578 399 | 3 1 |
| 13 | Hochschulen | i w | 3 620 1 681 | 2 189 741 | 650 113 | 1 399 611 | 140 17 | 71 53 | 693 251 |
| 131 | dar. Universitäten | i w | 3 138 1 515 | 1 796 644 | 495 92 | 1 176 536 | 125 16 | 63 48 | 632 234 |
| 132 | Hochschulkliniken | i w | - - | - - | - - | - - | - - | - - | - - |
| 137 | Fachhochschulen | i w | 317 107 | 252 58 | 108 11 | 132 47 | 12 - | 7 5 | 28 7 |
| 2 | Soziale Sicherung | i w | 356 171 | 276 102 | 82 18 | 181 82 | 13 2 | 3 2 | 15 10 |
| 214 | dar. Versorgungsämter | i w | 271 129 | 222 84 | 71 18 | 148 66 | 3 - | 3 2 | 14 10 |

des Dienstverhältnisses sowie nach Aufgabenbereichen

| T1-Teilzeitbeschäftigte ¹⁾ | | | | | T2-Teilzeitbeschäftigte ²⁾ | | | | Beschäftigungs- volumen | Fkz | |
|---------------------------------------|--------------------------|------------------|----------|--------------------------------|---------------------------------------|------------------|----------|--------------------------------|----------------------------|-----|-----------|
| ins- gesamt | davon | | | darunter mit Zeitvertrag | ins- gesamt | darunter | | darunter mit Zeitvertrag | | | |
| | Beamte und Richter | Ange- stellte | Arbeiter | | | Ange- stellte | Arbeiter | | | | |
| 4 812 | 2 446 | 2 118 | 248 | 692 | 527 | 476 | 17 | 344 | 22 307,0 | i | 0 - 8 |
| 4 111 | 2 199 | 1 691 | 221 | 419 | 328 | 278 | 16 | 151 | 9 380,8 | w | |
| 1 263 | 449 | 746 | 68 | 87 | 109 | 76 | 10 | 2 | 9 361,7 | i | 0 |
| 1 133 | 406 | 672 | 55 | 83 | 108 | 76 | 9 | 2 | 2 850,0 | w | |
| 725 | 273 | 434 | 18 | 30 | 68 | 50 | 1 | 1 | 3 681,0 | i | 01,02,06 |
| 641 | 254 | 375 | 12 | 26 | 68 | 50 | 1 | 1 | 1 471,7 | w | |
| 336 | 74 | 246 | 16 | 27 | 31 | 25 | 1 | 1 | 1 657,7 | i | 011 |
| 296 | 68 | 217 | 11 | 24 | 31 | 25 | 1 | 1 | 731,0 | w | |
| 340 | 195 | 143 | 2 | - | 33 | 21 | - | - | 1 788,9 | i | 061, 062 |
| 316 | 183 | 132 | 1 | - | 33 | 21 | - | - | 649,6 | w | |
| 146 | 45 | 61 | 40 | 5 | 21 | 8 | 8 | 1 | 3 478,9 | i | 04 |
| 123 | 32 | 57 | 34 | 5 | 20 | 8 | 7 | 1 | 483,9 | w | |
| 138 | 42 | 57 | 39 | 5 | 20 | 7 | 8 | 1 | 3 400,8 | i | 042 |
| 118 | 32 | 53 | 33 | 5 | 19 | 7 | 7 | 1 | 461,4 | w | |
| 392 | 131 | 251 | 10 | 52 | 20 | 18 | 1 | - | 2 201,9 | i | 05 |
| 369 | 120 | 240 | 9 | 52 | 20 | 18 | 1 | - | 894,4 | w | |
| 329 | 111 | 209 | 9 | 39 | 17 | 16 | 1 | - | 1 511,8 | i | 052 |
| 312 | 104 | 199 | 9 | 39 | 17 | 16 | 1 | - | 725,5 | w | |
| 20 | 12 | 8 | - | 4 | 1 | - | - | - | 507,2 | i | 056 |
| 16 | 9 | 7 | - | 4 | 1 | - | - | - | 72,2 | w | |
| 3 351 | 1 965 | 1 222 | 164 | 590 | 393 | 383 | 3 | 342 | 11 842,4 | i | 1 |
| 2 815 | 1 766 | 892 | 157 | 323 | 196 | 186 | 3 | 149 | 6 182,0 | w | |
| 2 271 | 1 933 | 304 | 34 | 79 | 34 | 27 | - | 9 | 8 870,5 | i | 11,12,154 |
| 2 035 | 1 738 | 264 | 33 | 63 | 30 | 23 | - | 8 | 4 920,5 | w | |
| 794 | 744 | 50 | - | 27 | 3 | 3 | - | 3 | 2 067,4 | i | 112 |
| 759 | 714 | 45 | - | 24 | 3 | 3 | - | 3 | 1 541,9 | w | |
| 193 | 104 | 69 | 20 | 4 | 9 | 6 | - | - | 825,8 | i | 124 |
| 184 | 100 | 65 | 19 | 3 | 9 | 6 | - | - | 549,2 | w | |
| - | - | - | - | - | - | - | - | - | - | i | 116 |
| - | - | - | - | - | - | - | - | - | - | w | |
| 436 | 364 | 58 | 14 | 25 | 11 | 8 | - | 6 | 1 625,5 | i | 117 |
| 348 | 284 | 50 | 14 | 21 | 9 | 6 | - | 5 | 675,2 | w | |
| 167 | 141 | 26 | - | 13 | 1 | - | - | - | 677,0 | i | 119 |
| 140 | 122 | 18 | - | 8 | 1 | - | - | - | 356,8 | w | |
| 441 | 395 | 46 | - | 7 | 3 | 3 | - | - | 1 625,3 | i | 116 |
| 402 | 363 | 39 | - | 4 | 3 | 3 | - | - | 895,2 | w | |
| 235 | 185 | 50 | - | 1 | 7 | 7 | - | - | 1 452,8 | i | 127 |
| 197 | 155 | 42 | - | 1 | 5 | 5 | - | - | 495,5 | w | |
| 5 | - | 5 | - | 2 | - | - | - | - | 596,8 | i | 154 |
| 5 | - | 5 | - | 2 | - | - | - | - | 406,8 | w | |
| 1 073 | 30 | 914 | 129 | 511 | 358 | 356 | 2 | 333 | 2 929,5 | i | 13 |
| 775 | 27 | 625 | 123 | 260 | 165 | 163 | 2 | 141 | 1 241,4 | w | |
| 990 | 26 | 857 | 107 | 499 | 352 | 352 | - | 333 | 2 487,1 | i | 131 |
| 712 | 23 | 587 | 102 | 254 | 159 | 159 | - | 141 | 1 106,3 | w | |
| - | - | - | - | - | - | - | - | - | - | i | 132 |
| - | - | - | - | - | - | - | - | - | - | w | |
| 60 | 1 | 43 | 16 | 11 | 5 | 3 | 2 | - | 287,4 | i | 137 |
| 44 | 1 | 27 | 16 | 5 | 5 | 3 | 2 | - | 84,1 | w | |
| 72 | 9 | 55 | 8 | 4 | 8 | 5 | 2 | - | 322,4 | i | 2 |
| 61 | 8 | 50 | 3 | 4 | 8 | 5 | 2 | - | 142,4 | w | |
| 45 | 8 | 37 | - | 3 | 4 | 3 | - | - | 251,7 | i | 214 |
| 41 | 7 | 34 | - | 3 | 4 | 3 | - | - | 111,6 | w | |

Noch: 8 Personal des Landes am 30.6.2005 nach Umfang und Art

| Fkz | Aufgabenbereich (i = insgesamt, w = weiblich) | Ins- gesamt | Vollzeitbeschäftigte | | | | | |
|--------------|--|----------------|----------------------|--------------------------|------------------|--------------|--------------------|----------------------|
| | | | ins- gesamt | davon | | | und zwar | |
| | | | | Beamte und Richter | Ange- stellte | Arbeiter | Auszu- bildende | mit Zeit- vertrag |
| 3 | Gesundheit, Sport, Erholung | i | 367 | 292 | 104 | 167 | 21 | 13 |
| | w | w | 147 | 84 | 12 | 67 | 5 | 10 |
| 4 | Wohnungswesen und Raumordnung | i | 426 | 365 | 198 | 113 | 54 | 12 |
| | w | w | 97 | 48 | 16 | 32 | - | 2 |
| 5 | Ernährung, Landwirtschaft, Forsten | i | - | - | - | - | - | - |
| | w | w | - | - | - | - | - | - |
| 6 | Energie- und Wasserwirtschaft, Gewerbe, Dienstleistungen | i | 41 | 35 | 23 | 10 | 2 | 1 |
| | w | w | 12 | 7 | 1 | 6 | - | - |
| 7 | Verkehrs- und Nachrichtenwesen | i | 12 | 11 | 3 | 8 | - | - |
| | w | w | 5 | 4 | 1 | 3 | - | - |
| 8 | Wirtschaftsunternehmen, Allgemeines Grund-, Kapital- und Sondervermögen | i | - | - | - | - | - | - |
| | w | w | - | - | - | - | - | - |
| 0 - 8 | Sonderrechnungen | i | 5 473 | 3 952 | 106 | 2 865 | 981 | 305 |
| | | w | 3 318 | 1 950 | 6 | 1 634 | 310 | 241 |
| 132 | dav. Hochschulkliniken | i | 4 475 | 3 087 | 11 | 2 531 | 545 | 281 |
| | | w | 3 141 | 1 857 | 2 | 1 553 | 302 | 238 |
| 312 | Krankenhäuser | i | 191 | 156 | 1 | 149 | 6 | - |
| | | w | 72 | 38 | - | 36 | 2 | - |
| 8 | Wirtschaftsunternehmen | i | 807 | 709 | 94 | 185 | 430 | 24 |
| | | w | 105 | 55 | 4 | 45 | 6 | 3 |
| | Alle Bereiche | i | 29 831 | 22 971 | 14 269 | 7 266 | 1 436 | 1 881 |
| | | w | 14 371 | 8 564 | 4 334 | 3 815 | 415 | 1 096 |

1) T1 = Teilzeitbeschäftigte mit mindestens der Hälfte der regelmäßigen Wochenarbeitsstunden eines Vollzeitbeschäftigten. 2) T2 = Teilzeitbeschäftigte mit weniger

des Dienstverhältnisses sowie nach Aufgabenbereichen

| T1-Teilzeitbeschäftigte ¹⁾ | | | | | T2-Teilzeitbeschäftigte ²⁾ | | | | | Beschäftigungs- volumen | Fkz | |
|---------------------------------------|--------------------------|------------------|----------|--------------------------------|---------------------------------------|------------------|----------|--------------------------------|----------|----------------------------|-------|--|
| ins- gesamt | davon | | | darunter mit Zeitvertrag | ins- gesamt | darunter | | darunter mit Zeitvertrag | | | | |
| | Beamte und Richter | Ange- stellte | Arbeiter | | | Ange- stellte | Arbeiter | | | | | |
| 70 | 7 | 56 | 7 | 8 | 5 | 5 | - | - | 332,9 | i | 3 | |
| 59 | 6 | 47 | 6 | 7 | 4 | 4 | - | - | 118,7 | w | | |
| 50 | 16 | 34 | - | 3 | 11 | 6 | 2 | - | 397,6 | i | 4 | |
| 38 | 13 | 25 | - | 2 | 11 | 6 | 2 | - | 73,5 | w | | |
| - | - | - | - | - | - | - | - | - | - | i | 5 | |
| - | - | - | - | - | - | - | - | - | - | w | | |
| 6 | - | 5 | 1 | - | - | - | - | - | 38,8 | i | 6 | |
| 5 | - | 5 | - | - | - | - | - | - | 9,8 | w | | |
| - | - | - | - | - | 1 | 1 | - | - | 11,4 | i | 7 | |
| - | - | - | - | - | 1 | 1 | - | - | 4,4 | w | | |
| - | - | - | - | - | - | - | - | - | - | i | 8 | |
| - | - | - | - | - | - | - | - | - | - | w | | |
| 1 435 | 4 | 1 156 | 275 | 357 | 86 | 83 | 3 | 46 | 4 793 | i | 0 - 8 | |
| 1 288 | 3 | 1 042 | 243 | 321 | 80 | 79 | 1 | 43 | 2 706 | w | | |
| 1 310 | 1 | 1 074 | 235 | 351 | 78 | 78 | - | 46 | 3 850,9 | i | 132 | |
| 1 209 | 1 | 981 | 227 | 320 | 75 | 75 | - | 43 | 2 564,9 | w | | |
| 35 | - | 22 | 13 | - | - | - | - | - | 175,8 | i | 312 | |
| 34 | - | 21 | 13 | - | - | - | - | - | 57,2 | w | | |
| 90 | 3 | 60 | 27 | 6 | 8 | 5 | 3 | - | 766,0 | i | 8 | |
| 45 | 2 | 40 | 3 | 1 | 5 | 4 | 1 | - | 84,0 | w | | |
| 6 247 | 2 450 | 3 274 | 523 | 1 049 | 613 | 559 | 20 | 390 | 27 099,7 | i | | |
| 5 399 | 2 202 | 2 733 | 464 | 740 | 408 | 357 | 17 | 194 | 12 086,9 | w | | |

als der Hälfte der regelmäßigen Wochenarbeitsstunden eines Vollzeitbeschäftigten.

9 Personal der Gemeinden/Gemeindeverbände am 30.6.2005

| Gemeinde/Gv. | Vollzeitbeschäftigte | | | | | | | Teilzeit- beschäftigte insgesamt |
|--------------------------|----------------------|-------------|----------|---------------|--------------------|--------------------|---------------------------------------|--|
| | davon | | | zu- sammen | und zwar | | | |
| | Beamte | Angestellte | Arbeiter | | Aus- zubildende | mit Zeitvertrag | von Unter- nehmen ¹⁾ | |
| Stadtverband Saarbrücken | 146 | 526 | 32 | 704 | 30 | 11 | 113 | 300 |
| Saarbrücken | 444 | 966 | 309 | 1 719 | 27 | 87 | 310 | 545 |
| Friedrichsthal | 18 | 29 | 34 | 81 | 5 | 1 | - | 17 |
| Großrosseln | 13 | 18 | 18 | 49 | 2 | 3 | - | 15 |
| Heusweiler | 15 | 48 | 34 | 97 | 4 | 6 | 4 | 57 |
| Kleinblittersdorf | 11 | 21 | 20 | 52 | - | 3 | - | 26 |
| Püttlingen | 28 | 41 | 32 | 101 | 1 | - | 14 | 66 |
| Quierschied | 10 | 49 | 38 | 97 | 3 | 8 | 2 | 46 |
| Riegelsberg | 13 | 34 | 29 | 76 | 4 | 1 | 11 | 24 |
| Sulzbach | 21 | 48 | 38 | 107 | - | 4 | - | 28 |
| Völklingen | 61 | 139 | 94 | 294 | 2 | 7 | 46 | 109 |
| Zusammen | 780 | 1 919 | 678 | 3 377 | 78 | 131 | 500 | 1 233 |
| Landkreis Merzig-Wadern | 44 | 127 | 10 | 181 | 2 | 6 | - | 104 |
| Beckingen | 16 | 32 | 25 | 73 | 2 | 2 | 10 | 49 |
| Losheim am See | 9 | 42 | 27 | 78 | 5 | 3 | 9 | 46 |
| Merzig | 39 | 114 | 77 | 230 | 6 | 12 | - | 87 |
| Mettlach | 14 | 38 | 31 | 83 | 2 | 6 | 11 | 14 |
| Perl | 10 | 13 | 14 | 37 | 1 | 2 | 4 | 10 |
| Wadern | 13 | 41 | 24 | 78 | 4 | 1 | 1 | 41 |
| Weiskirchen | 7 | 15 | 11 | 33 | - | 4 | 7 | 21 |
| Zusammen | 152 | 422 | 219 | 793 | 22 | 36 | 42 | 372 |
| Landkreis Neunkirchen | 84 | 171 | 27 | 282 | 12 | 6 | 3 | 163 |
| Eppelborn | 20 | 37 | 30 | 87 | 2 | 5 | 5 | 39 |
| Illingen | 19 | 49 | 38 | 106 | 4 | 6 | 5 | 54 |
| Merchweiler | 5 | 32 | 23 | 60 | 1 | 4 | 2 | 16 |
| Neunkirchen | 54 | 236 | 179 | 469 | 19 | 29 | 3 | 187 |
| Ottweiler | 14 | 43 | 27 | 84 | 5 | 3 | - | 63 |
| Schiffweiler | 12 | 43 | 31 | 86 | 5 | 3 | - | 46 |
| Spiesen-Elversberg | 16 | 24 | 26 | 66 | 2 | - | - | 22 |
| Zusammen | 224 | 635 | 381 | 1 240 | 50 | 56 | 18 | 590 |
| Landkreis Saarlouis | 75 | 287 | 5 | 367 | 6 | 18 | - | 262 |
| Dillingen | 22 | 68 | 90 | 180 | 8 | 18 | 12 | 46 |
| Lebach | 23 | 68 | 3 | 94 | 16 | - | - | 58 |
| Nalbach | 6 | 28 | 19 | 53 | - | 1 | 7 | 14 |
| Rehlingen-Siersburg | 16 | 22 | 27 | 65 | 2 | 10 | 4 | 37 |
| Saarlouis | 73 | 174 | 126 | 373 | 17 | 53 | 137 | 199 |
| Saarwellingen | 15 | 25 | 31 | 71 | - | 7 | - | 29 |
| Schmelz | 15 | 32 | 37 | 84 | 1 | 1 | 12 | 54 |
| Schwalbach | 22 | 54 | 31 | 107 | 8 | 2 | - | 93 |
| Überherrn | 6 | 29 | 27 | 62 | - | 6 | 2 | 27 |
| Wadgassen | 11 | 49 | 24 | 84 | 6 | 5 | 10 | 64 |
| Wallerfangen | 6 | 23 | 21 | 50 | 1 | 5 | 7 | 40 |
| Bous | 5 | 30 | 17 | 52 | 4 | 3 | 3 | 25 |
| Ensdorf | 7 | 14 | 13 | 34 | - | 2 | - | 18 |
| Zusammen | 302 | 903 | 471 | 1 676 | 69 | 131 | 194 | 966 |

Noch: 9 Personal der Gemeinden/Gemeindeverbände am 30.6.2005

| Gemeinde/Gv. | Vollzeitbeschäftigte | | | | | | | Teilzeit- beschäftigte insgesamt |
|--------------------------------|----------------------|--------------|--------------|---------------|--------------------|--------------------|---------------------------------------|--|
| | davon | | | zu- sammen | und zwar | | | |
| | Beamte | Angestellte | Arbeiter | | Aus- zubildende | mit Zeitvertrag | von Unter- nehmen ¹⁾ | |
| Saarpfalz-Kreis | 52 | 233 | 9 | 294 | 15 | 35 | - | 160 |
| Bexbach | 15 | 57 | 36 | 108 | - | 13 | - | 65 |
| Blieskastel | 21 | 62 | 44 | 127 | 3 | 8 | - | 64 |
| Gersheim | 9 | 24 | 14 | 47 | 2 | 3 | 4 | 17 |
| Homburg | 67 | 152 | 127 | 346 | 10 | 15 | 1 | 118 |
| Kirkel | 10 | 23 | 20 | 53 | 1 | 1 | 9 | 27 |
| Mandelbachtal | 12 | 34 | 23 | 69 | - | 2 | 4 | 43 |
| St. Ingbert | 56 | 124 | 127 | 307 | 9 | 15 | 6 | 155 |
| Zusammen | 242 | 709 | 400 | 1 351 | 40 | 92 | 24 | 649 |
| Landkreis St. Wendel | 55 | 144 | 21 | 220 | 1 | 17 | 29 | 121 |
| Freisen | 9 | 16 | 16 | 41 | 2 | 3 | - | 55 |
| Marpingen | 11 | 35 | 23 | 69 | 1 | 6 | - | 24 |
| Namorn | 7 | 10 | 11 | 28 | - | 1 | - | 35 |
| Nohfelden | 12 | 13 | 19 | 44 | 1 | 1 | - | 20 |
| Nonnweiler | 8 | 18 | 13 | 39 | - | 1 | 5 | 41 |
| Oberthal | 9 | 11 | 11 | 31 | - | - | - | 12 |
| St. Wendel | 26 | 91 | 69 | 186 | 1 | 10 | 15 | 67 |
| Tholey | 12 | 32 | 15 | 59 | 7 | 5 | 3 | 37 |
| Zusammen | 149 | 370 | 198 | 717 | 13 | 44 | 52 | 412 |
| GEMEINDEN/GV. INSGESAMT | 1 849 | 4 958 | 2 347 | 9 154 | 272 | 490 | 830 | 4 222 |

1) Rechtlich unselbständige Wirtschaftsunternehmen.

10 Versorgungsempfänger insgesamt am 1.1.2006 nach Beschäftigungsbereich, Laufbahngruppe und Art der Versorgung^{*)}

| Ehemaliger Beschäftigungsbereich i = insgesamt w = weiblich | | Versorgungsempfänger | | | | | |
|---|---|----------------------|----------------|------------------|------------------|------------------|----------|
| | | insgesamt | aus dem | | | | sonstige |
| | | | Höheren Dienst | Gehobenen Dienst | Mittleren Dienst | Einfachen Dienst | |
| | | Anzahl | | | | | |
| Land | | | | | | | |
| Insgesamt | i | 11 866 | 3 083 | 5 792 | 2 681 | 86 | 224 |
| | w | 5 539 | 1 217 | 2 869 | 1 271 | 42 | 140 |
| Ruhegehaltsempfänger | i | 8 099 | 2 233 | 4 330 | 1 403 | 45 | 88 |
| | w | 2 037 | 433 | 1 557 | 36 | 1 | 10 |
| Witwen-/Witwergeldempfänger | i | 3 433 | 755 | 1 306 | 1 205 | 39 | 128 |
| | w | 3 339 | 740 | 1 231 | 1 202 | 39 | 127 |
| Waisengeldempfänger | i | 334 | 95 | 156 | 73 | 2 | 8 |
| | w | 163 | 44 | 81 | 33 | 2 | 3 |
| dar. nach Kap. I und III G 131 | i | 360 | 8 | 93 | 205 | 2 | 52 |
| | w | 313 | 8 | 85 | 172 | 1 | 47 |
| Gemeinden/Gv. | | | | | | | |
| Insgesamt | i | 1 836 | 341 | 1 143 | 325 | 14 | 13 |
| | w | 873 | 140 | 565 | 150 | 8 | 10 |
| Ruhegehaltsempfänger | i | 1 015 | 206 | 621 | 180 | 5 | 3 |
| | w | 66 | 6 | 48 | 12 | - | - |
| Witwen-/Witwergeldempfänger | i | 784 | 131 | 501 | 134 | 8 | 10 |
| | w | 783 | 131 | 501 | 133 | 8 | 10 |
| Waisengeldempfänger | i | 37 | 4 | 21 | 11 | 1 | - |
| | w | 24 | 3 | 16 | 5 | - | - |
| Unmittelbarer Dienst von Land und Gemeinden/Gv. | | | | | | | |
| Insgesamt | i | 13 702 | 3 424 | 6 935 | 3 006 | 100 | 237 |
| | w | 6 412 | 1 357 | 3 434 | 1 421 | 50 | 150 |
| Ruhegehaltsempfänger | i | 9 114 | 2 439 | 4 951 | 1 583 | 50 | 91 |
| | w | 2 103 | 439 | 1 605 | 48 | 1 | 10 |
| Witwen-/Witwergeldempfänger | i | 4 217 | 886 | 1 807 | 1 339 | 47 | 138 |
| | w | 4 122 | 871 | 1 732 | 1 335 | 47 | 137 |
| Waisengeldempfänger | i | 371 | 99 | 177 | 84 | 3 | 8 |
| | w | 187 | 47 | 97 | 38 | 2 | 3 |
| Mittelbarer Dienst von Land und Gemeinden/Gv. | | | | | | | |
| Insgesamt | i | 478 | 73 | 319 | 85 | 1 | - |
| | w | 213 | 23 | 141 | 48 | 1 | - |
| Ruhegehaltsempfänger | i | 282 | 56 | 179 | 47 | - | - |
| | w | 23 | 7 | 6 | 10 | - | - |
| Witwen-/Witwergeldempfänger | i | 188 | 16 | 134 | 37 | 1 | - |
| | w | 187 | 16 | 133 | 37 | 1 | - |
| Waisengeldempfänger | i | 8 | 1 | 6 | 1 | - | - |
| | w | 3 | - | 2 | 1 | - | - |

^{*)} Einschließlich Unfallversorgung.

**11 Entwicklung der fundierten Schulden von Land und Gemeinden/Gemeindeverbänden
in den Jahren 1970 bis 2005**

| Jahr | Land | | | Gemeinden/Gv. | | | Insgesamt | | |
|--------------------|-----------|---|-----------------------------------|---------------|---|-----------------------------------|-----------|---|-----------------------------------|
| | 1 000 EUR | Ver- änderung zum Vorjahr in % | EUR je Einwohner ¹⁾ | 1 000 EUR | Ver- änderung zum Vorjahr in % | EUR je Einwohner ¹⁾ | 1 000 EUR | Ver- änderung zum Vorjahr in % | EUR je Einwohner ¹⁾ |
| 1970 | 554 308 | - 0,2 | 492 | 423 570 | + 11,8 | 376 | 977 877 | + 4,7 | 868 |
| 1971 | 567 747 | + 2,4 | 506 | 474 327 | + 12,0 | 423 | 1 042 074 | + 6,6 | 929 |
| 1972 | 640 912 | + 12,9 | 572 | 547 705 | + 15,5 | 489 | 1 188 616 | + 14,1 | 1 060 |
| 1973 | 688 708 | + 7,5 | 617 | 638 913 | + 16,7 | 573 | 1 327 622 | + 11,7 | 1 190 |
| 1974 ²⁾ | 780 973 | + 13,4 | 705 | 633 991 | - 0,8 | 572 | 1 414 964 | + 6,6 | 1 277 |
| 1975 | 988 670 | + 26,6 | 899 | 676 694 | + 6,7 | 615 | 1 665 364 | + 17,7 | 1 513 |
| 1976 | 1 180 203 | + 19,4 | 1 080 | 760 044 | + 12,3 | 695 | 1 940 247 | + 16,5 | 1 775 |
| 1977 | 1 289 478 | + 9,3 | 1 188 | 812 529 | + 6,9 | 749 | 2 102 007 | + 8,3 | 1 936 |
| 1978 | 1 397 173 | + 8,4 | 1 298 | 845 498 | + 4,1 | 785 | 2 242 671 | + 6,7 | 2 083 |
| 1979 | 1 616 372 | + 15,7 | 1 511 | 930 795 | + 10,0 | 870 | 2 547 167 | + 13,6 | 2 381 |
| 1980 | 1 842 374 | + 14,0 | 1 725 | 1 010 380 | + 8,6 | 946 | 2 852 754 | + 12,0 | 2 671 |
| 1981 | 2 129 860 | + 15,6 | 2 001 | 1 083 597 | + 7,2 | 1 018 | 3 213 457 | + 12,6 | 3 019 |
| 1982 | 2 627 637 | + 23,4 | 2 478 | 1 127 782 | + 4,1 | 1 063 | 3 755 419 | + 16,9 | 3 541 |
| 1983 | 3 112 428 | + 18,4 | 2 954 | 1 183 127 | + 4,9 | 1 123 | 4 295 555 | + 14,4 | 4 077 |
| 1984 | 3 510 176 | + 12,8 | 3 338 | 1 222 235 | + 3,3 | 1 162 | 4 732 411 | + 10,2 | 4 500 |
| 1985 | 3 883 161 | + 10,6 | 3 704 | 1 245 861 | + 1,9 | 1 188 | 5 129 022 | + 8,4 | 4 893 |
| 1986 | 4 221 359 | + 8,7 | 4 046 | 1 271 720 | + 2,1 | 1 219 | 5 493 079 | + 7,1 | 5 265 |
| 1987 | 4 662 326 | + 10,4 | 4 418 | 1 342 536 | + 5,6 | 1 272 | 6 004 862 | + 9,3 | 5 690 |
| 1988 | 5 059 036 | + 8,5 | 4 804 | 1 344 628 | + 0,2 | 1 277 | 6 403 664 | + 6,6 | 6 080 |
| 1989 | 5 526 620 | + 9,2 | 5 236 | 1 327 258 | - 1,3 | 1 257 | 6 853 878 | + 7,0 | 6 493 |
| 1990 | 6 031 456 | + 9,1 | 5 637 | 1 328 897 | + 0,1 | 1 242 | 7 360 353 | + 7,4 | 6 879 |
| 1991 | 6 384 747 | + 5,9 | 5 942 | 1 295 645 | - 2,5 | 1 206 | 7 680 392 | + 4,3 | 7 147 |
| 1992 | 6 959 999 | + 9,0 | 6 452 | 1 297 037 | + 0,1 | 1 203 | 8 257 036 | + 7,5 | 7 654 |
| 1993 | 7 534 889 | + 8,3 | 6 948 | 1 283 620 | - 1,0 | 1 184 | 8 818 508 | + 6,8 | 8 131 |
| 1994 ³⁾ | 7 234 326 | - 4,0 | 6 678 | 1 273 301 | - 0,8 | 1 175 | 8 507 627 | - 3,5 | 7 854 |
| 1995 | 7 052 872 | - 2,5 | 6 513 | 1 255 411 | - 1,4 | 1 159 | 8 308 282 | - 2,3 | 7 672 |
| 1996 | 6 961 503 | - 1,3 | 6 427 | 1 193 187 | - 5,0 | 1 102 | 8 154 690 | - 1,8 | 7 529 |
| 1997 | 6 722 752 | - 3,4 | 6 209 | 1 135 766 | - 4,8 | 1 049 | 7 858 518 | - 3,6 | 7 258 |
| 1998 | 6 494 222 | - 3,4 | 6 030 | 1 111 798 | - 2,2 | 1 032 | 7 606 020 | - 3,3 | 7 062 |
| 1999 | 6 464 773 | - 0,5 | 6 028 | 1 076 850 | - 3,1 | 1 004 | 7 541 623 | - 0,8 | 7 032 |
| 2000 | 6 212 471 | - 3,9 | 5 809 | 1 035 125 | - 3,9 | 968 | 7 247 596 | - 3,9 | 6 777 |
| 2001 | 6 234 413 | + 0,4 | 5 843 | 956 516 | - 7,6 | 896 | 7 190 929 | - 0,8 | 6 739 |
| 2002 | 6 617 090 | + 6,1 | 6 213 | 940 396 | - 1,7 | 883 | 7 557 486 | + 5,1 | 7 096 |
| 2003 | 7 047 762 | + 6,5 | 6 632 | 926 074 | - 1,5 | 871 | 7 973 838 | + 5,5 | 7 503 |
| 2004 | 7 439 229 | + 5,6 | 7 026 | 903 147 | - 2,5 | 853 | 8 342 376 | + 4,6 | 7 879 |
| 2005 | 8 165 055 | + 9,8 | 7 758 | 901 432 | - 0,2 | 857 | 9 066 487 | + 8,7 | 8 614 |

1) Bevölkerungsstand jeweils 30. Juni, ab 1987 auf Basis der VZ 1987. 2) Gemeindegebietsreform. 3) Ab 1994: Einsetzen der Entschuldungshilfe.

12 Schuldenstand der saarländischen

| Gemeinde- schlüssel- Nr. | Gemeinde | 2003 | | | 2004 | | |
|--------------------------------|---------------------------------|-------------------------------------|--|-------------------------------------|-------------------------------------|--|-------------------------------------|
| | | Fund. Schulden am 31. Dezember 2003 | | | Fund. Schulden am 31. Dezember 2004 | | |
| | | insgesamt | EUR je Ein- wohner ¹⁾ | Veränderung gegenüber Vorjahr | insgesamt | EUR je Ein- wohner ¹⁾ | Veränderung gegenüber Vorjahr |
| | | | | | | | |
| | | 1 000 EUR | | % | 1 000 EUR | | % |
| 41 | Stadtverband Saarbrücken | | | | | | |
| 100 | Saarbrücken, Landeshauptstadt | 186 765 | 1 026 | - 2,3 | 180 776 | 997 | - 3,2 |
| 511 | Friedrichsthal, Stadt | 8 359 | 724 | - 3,4 | 8 058 | 704 | - 3,6 |
| 512 | Großrosseln | 1 675 | 179 | 0,3 | 2 155 | 233 | 28,7 |
| 513 | Heusweiler | 13 035 | 648 | - 9,6 | 13 671 | 679 | 4,9 |
| 514 | Kleinblittersdorf | 6 123 | 472 | - 6,3 | 5 445 | 420 | - 11,1 |
| 515 | Püttlingen, Stadt | 10 713 | 513 | - 9,4 | 9 580 | 457 | - 10,6 |
| 516 | Quierschied | 8 308 | 566 | - 0,9 | 8 015 | 550 | - 3,5 |
| 517 | Riegelsberg | 8 630 | 554 | - 2,9 | 7 959 | 513 | - 7,8 |
| 518 | Sulzbach, Stadt | 7 122 | 379 | - 9,0 | 6 977 | 376 | - 2,0 |
| 519 | Völklingen, Stadt | 22 792 | 541 | - 6,7 | 24 967 | 601 | 9,5 |
| 000 | Stadtverband | 16 489 | 47 | - 6,5 | 15 275 | 44 | - 7,4 |
| | Zusammen | 290 011 | 833 | - 3,8 | 282 878 | 817 | - 2,5 |
| 42 | Landkreis Merzig-Wadern | | | | | | |
| 111 | Beckingen | 3 063 | 192 | - 6,4 | 3 824 | 240 | 24,8 |
| 112 | Losheim am See | 8 141 | 492 | - 11,6 | 9 561 | 574 | 17,4 |
| 113 | Merzig, Kreisstadt | 19 543 | 629 | - 4,0 | 19 411 | 625 | - 0,7 |
| 114 | Mettlach | 8 552 | 682 | - 1,2 | 9 166 | 730 | 7,2 |
| 115 | Perl | 6 096 | 935 | 20,3 | 6 110 | 937 | 0,2 |
| 116 | Wadern, Stadt | 12 062 | 701 | 0,8 | 12 105 | 704 | 0,4 |
| 117 | Weiskirchen | 2 428 | 380 | 17,5 | 3 196 | 500 | 31,6 |
| 000 | Landkreis | 26 150 | 246 | 6,3 | 24 661 | 232 | - 5,7 |
| | Zusammen | 86 035 | 810 | 1,0 | 88 034 | 828 | 2,3 |
| 43 | Landkreis Neunkirchen | | | | | | |
| 111 | Eppelborn | 11 528 | 629 | 3,3 | 11 366 | 624 | - 1,4 |
| 112 | Illingen | 14 496 | 776 | - 2,0 | 10 915 | 591 | - 24,7 |
| 113 | Merchweiler | 7 704 | 707 | 14,7 | 8 269 | 760 | 7,3 |
| 114 | Neunkirchen, Kreisstadt | 35 131 | 697 | - 5,2 | 34 579 | 694 | - 1,6 |
| 115 | Otweiler, Stadt | 6 944 | 448 | - 7,9 | 6 720 | 432 | - 3,2 |
| 116 | Schiffweiler | 17 510 | 999 | - 13,0 | 17 314 | 995 | - 1,1 |
| 117 | Spiesen-Elversberg | 15 284 | 1 043 | 7,3 | 14 353 | 985 | - 6,1 |
| 000 | Landkreis | 20 617 | 141 | 7,0 | 22 552 | 156 | 9,4 |
| | Zusammen | 129 214 | 885 | - 1,3 | 126 068 | 870 | - 2,4 |
| 44 | Landkreis Saarlouis | | | | | | |
| 111 | Dillingen, Stadt | 14 843 | 692 | - 4,0 | 14 812 | 692 | - 0,2 |
| 112 | Lebach, Stadt | 15 939 | 743 | 7,3 | 15 519 | 722 | - 2,6 |
| 113 | Nalbach | 915 | 94 | - 13,0 | 775 | 80 | - 15,3 |
| 114 | RehlingenSiersburg | 4 933 | 309 | - 5,7 | 5 641 | 355 | 14,4 |
| 115 | Saarlouis, Kreisstadt | 46 769 | 1 225 | 0,3 | 42 420 | 1 108 | - 9,3 |
| 116 | Saarwellingen | 8 476 | 609 | 26,8 | 8 208 | 591 | - 3,2 |
| 117 | Schmelz | 13 840 | 791 | - 0,1 | 13 690 | 783 | - 1,1 |
| 118 | Schwalbach/Saar | 11 140 | 594 | - 5,5 | 10 465 | 561 | - 6,1 |
| 119 | Überherrn | 7 689 | 637 | 58,7 | 7 409 | 611 | - 3,6 |
| 120 | Wadgassen | 8 390 | 451 | - 8,4 | 7 620 | 408 | - 9,2 |
| 121 | Wallerfangen | 2 278 | 231 | - 15,9 | 2 031 | 207 | - 10,8 |
| 122 | Bous/Saar | 4 682 | 621 | - 8,6 | 4 249 | 564 | - 9,2 |
| 123 | Ensdorf | 1 663 | 247 | - 10,8 | 1 448 | 217 | - 12,9 |
| 000 | Landkreis | 32 551 | 154 | - 5,9 | 30 464 | 144 | - 6,4 |
| | Zusammen | 174 108 | 822 | 0,2 | 164 751 | 779 | - 5,4 |
| 45 | Saarpfalz-Kreis | | | | | | |
| 111 | Bexbach, Stadt | 12 209 | 635 | - 6,0 | 11 960 | 624 | - 2,0 |
| 112 | Blieskastel, Stadt | 19 548 | 847 | - 1,4 | 19 304 | 837 | - 1,2 |
| 113 | Gersheim | 4 610 | 642 | - 0,8 | 5 140 | 715 | 11,5 |
| 114 | Homburg, Kreisstadt | 54 328 | 1 201 | - 2,8 | 54 464 | 1 217 | 0,3 |
| 115 | Kirkel | 9 020 | 876 | - 0,8 | 8 949 | 865 | - 0,8 |
| 116 | Mandelbachtal | 11 081 | 939 | 0,2 | 11 430 | 970 | 3,1 |
| 117 | St. Ingbert, Stadt | 19 272 | 494 | - 6,9 | 17 233 | 444 | - 10,6 |
| 000 | Landkreis | 39 936 | 256 | 10,3 | 37 594 | 242 | - 5,9 |
| | Zusammen | 170 004 | 1 091 | - 0,2 | 166 074 | 1 071 | - 2,3 |
| 46 | Landkreis St. Wendel | | | | | | |
| 111 | Freisen | 5 980 | 682 | - 6,1 | 5 852 | 669 | - 2,1 |
| 112 | Marpingen | 5 416 | 470 | - 6,8 | 5 575 | 486 | 2,9 |
| 113 | Namorn | 4 629 | 611 | - 7,6 | 4 121 | 545 | - 11,0 |
| 114 | Nohfelden | 5 432 | 507 | - 7,6 | 4 794 | 450 | - 11,7 |
| 115 | Nonnweiler | 5 382 | 575 | - 7,0 | 5 954 | 633 | 10,6 |
| 116 | Oberthal | 5 025 | 770 | - 3,1 | 6 119 | 934 | 21,8 |
| 117 | St. Wendel, Kreisstadt | 10 874 | 400 | - 3,4 | 10 072 | 371 | - 7,4 |
| 118 | Tholey | 9 691 | 731 | 8,8 | 8 823 | 669 | - 9,0 |
| 000 | Landkreis | 24 273 | 256 | - 0,6 | 24 032 | 254 | - 1,0 |
| | Zusammen | 76 702 | 808 | - 2,4 | 75 342 | 795 | - 1,8 |
| | INSGESAMT | 926 074 | 871 | - 1,5 | 903 147 | 853 | - 2,5 |

¹⁾ Einwohnerzahl zum 30.6. auf Basis der Volkszählung 1987.

Kapitel XVIII Öffentliche Finanzen - A. Finanzen von Land und Gemeinden

Gemeinden/Gemeindeverbände 2003 bis 2005

| Einwohner am 30.6.2005 | 2005 | | | | Gemeinde- schlüssel- Nr. |
|------------------------------|---|--------------------------------|-------------------------------|--------------|--------------------------------|
| | Fundierte Schulden am 31. Dezember 2005 | | | | |
| | insgesamt | EUR je Einwohner ¹⁾ | Veränderung gegenüber Vorjahr | | |
| | 1 000 EUR | | absolut 1 000 EUR | % | |
| 178 838 | 175 275 | 980 | - 5 501 | - 3,0 | 41 |
| 11 345 | 7 736 | 682 | - 322 | - 4,0 | 100 |
| 9 136 | 2 502 | 274 | 347 | 16,1 | 511 |
| 20 057 | 13 505 | 673 | - 166 | - 1,2 | 512 |
| 12 880 | 5 079 | 394 | - 366 | - 6,7 | 513 |
| 20 833 | 8 387 | 403 | - 1 193 | - 12,5 | 514 |
| 14 524 | 10 492 | 722 | 2 477 | 30,9 | 515 |
| 15 463 | 7 307 | 473 | - 652 | - 8,2 | 516 |
| 18 299 | 6 763 | 370 | - 214 | - 3,1 | 517 |
| 41 078 | 23 895 | 582 | - 1 072 | - 4,3 | 518 |
| 342 453 | 14 000 | 41 | - 1 275 | - 8,3 | 519 |
| 342 453 | 274 941 | 803 | - 7 937 | - 2,8 | 000 |
| | | | | | Zusammen |
| 15 931 | 6 171 | 387 | 2 347 | 61,4 | 42 |
| 16 744 | 9 012 | 538 | - 549 | - 5,7 | 111 |
| 30 885 | 17 519 | 567 | - 1 892 | - 9,7 | 112 |
| 12 589 | 9 632 | 765 | 466 | 5,1 | 113 |
| 6 616 | 6 231 | 942 | 121 | 2,0 | 114 |
| 17 060 | 12 129 | 711 | 24 | 0,2 | 115 |
| 6 417 | 3 076 | 479 | - 120 | - 3,8 | 116 |
| 106 242 | 24 260 | 228 | - 401 | - 1,6 | 117 |
| 106 242 | 88 030 | 829 | - 4 | 0,0 | 000 |
| | | | | | Zusammen |
| 18 144 | 11 106 | 612 | - 260 | - 2,3 | 43 |
| 18 288 | 10 560 | 577 | - 355 | - 3,3 | 111 |
| 10 803 | 8 655 | 801 | 386 | 4,7 | 112 |
| 49 631 | 33 906 | 683 | - 673 | - 1,9 | 113 |
| 15 573 | 6 687 | 429 | - 33 | - 0,5 | 114 |
| 17 287 | 16 583 | 959 | - 731 | - 4,2 | 115 |
| 14 496 | 13 392 | 924 | - 961 | - 6,7 | 116 |
| 144 222 | 22 403 | 155 | - 149 | - 0,7 | 117 |
| 144 222 | 123 292 | 855 | - 2 776 | - 2,2 | 000 |
| | | | | | Zusammen |
| 21 418 | 14 329 | 669 | - 483 | - 3,3 | 44 |
| 20 853 | 15 921 | 763 | 402 | 2,6 | 111 |
| 9 591 | 630 | 66 | - 145 | - 18,7 | 112 |
| 15 885 | 8 172 | 514 | 2 531 | 44,9 | 113 |
| 38 360 | 38 036 | 992 | - 4 384 | - 10,3 | 114 |
| 13 884 | 8 205 | 591 | - 3 | 0,0 | 115 |
| 17 477 | 13 456 | 770 | - 234 | - 1,7 | 116 |
| 18 628 | 9 809 | 527 | - 656 | - 6,3 | 117 |
| 12 119 | 7 229 | 597 | - 180 | - 2,4 | 118 |
| 18 635 | 7 106 | 381 | - 514 | - 6,7 | 119 |
| 9 755 | 2 588 | 265 | 557 | 27,4 | 120 |
| 7 368 | 3 927 | 533 | - 322 | - 7,6 | 121 |
| 6 710 | 3 129 | 466 | 1 681 | 116,1 | 122 |
| 210 683 | 34 514 | 164 | 4 050 | 13,3 | 123 |
| 210 683 | 167 051 | 793 | 2 300 | 1,4 | 000 |
| | | | | | Zusammen |
| 18 984 | 11 781 | 621 | - 179 | - 1,5 | 45 |
| 22 990 | 19 103 | 831 | - 201 | - 1,0 | 111 |
| 7 208 | 5 155 | 715 | 15 | 0,3 | 112 |
| 44 554 | 51 641 | 1 159 | - 2 823 | - 5,2 | 113 |
| 10 368 | 8 868 | 855 | - 81 | - 0,9 | 114 |
| 11 713 | 11 415 | 975 | - 15 | - 0,1 | 115 |
| 38 624 | 20 389 | 528 | 3 156 | 18,3 | 116 |
| 154 441 | 42 639 | 276 | 5 045 | 13,4 | 117 |
| 154 441 | 170 991 | 1 107 | 4 917 | 3,0 | 000 |
| | | | | | Zusammen |
| 8 681 | 5 885 | 678 | 33 | 0,6 | 46 |
| 11 378 | 5 347 | 470 | - 228 | - 4,1 | 111 |
| 7 516 | 3 920 | 522 | - 201 | - 4,9 | 112 |
| 10 591 | 4 498 | 425 | - 296 | - 6,2 | 113 |
| 9 376 | 7 702 | 821 | 1 748 | 29,4 | 114 |
| 6 560 | 6 158 | 939 | 39 | 0,6 | 115 |
| 27 142 | 9 876 | 364 | - 196 | - 1,9 | 116 |
| 13 193 | 9 718 | 737 | 895 | 10,1 | 117 |
| 94 437 | 24 023 | 254 | - 9 | 0,0 | 118 |
| 94 437 | 77 127 | 817 | 1 785 | 2,4 | 000 |
| | | | | | Zusammen |
| 1 052 478 | 901 432 | 856 | - 1 715 | - 0,2 | INSGESAMT |

**13 Schulden des Landes, der Gemeinden/Gemeindeverbände, der kommunalen Krankenhäuser
und der kommunalen Zweckverbände am 31. Dezember 2005 nach Arten in 1 000 EUR**

| Art der Schulden | Insgesamt | Land | Gemeinden/ Gv. | Kommunale Zweck- verbände |
|--|------------------|------------------|-------------------|---------------------------------|
| Schulden aus Kreditmarktmitteln im weiteren Sinne | 8 991 322 | 8 102 050 | 888 861 | 411 |
| davon | | | | |
| Kreditmarktmittel im engeren Sinne | 8 991 322 | 8 102 050 | 888 861 | 411 |
| davon | | | | |
| Anleihen | - | - | - | - |
| Kassenobligationen | - | - | - | - |
| Unverzinsliche Schatzanweisungen | - | - | - | - |
| Landesobligationen, -schatzanweisungen | 1 373 968 | 1 373 968 | - | - |
| Sonstige Wertpapiersschulden | - | - | - | - |
| Schulden bei Banken und Sparkassen | 6 377 064 | 5 502 368 | 874 285 | 411 |
| Bausparkassen | 20 809 | 15 339 | 5 470 | - |
| Versicherungsunternehmen | 1 079 392 | 1 076 336 | 3 056 | - |
| Übrige Kreditmarktschulden | 79 017 | 72 967 | 6 050 | - |
| Kredite von Sozialversicherungen | 394 | 394 | - | - |
| davon | | | | |
| Schulden bei der Bundesanstalt für Arbeit | - | - | - | - |
| Sozialversicherungen | - | - | - | - |
| Öffentlichen Zusatzversorgungseinrichtungen | 394 | 394 | - | - |
| Auslandsschulden | 60 678 | 60 678 | - | - |
| davon | | | | |
| DM-Schulden | 60 678 | 60 678 | - | - |
| Ausgleichsforderungen | - | - | - | - |
| Schulden bei Verwaltungen | 75 576 | 63 005 | 12 571 | - |
| davon | | | | |
| beim Bund und LAF | 65 173 | 63 005 | 2 168 | - |
| beim ERP-Sondervermögen | 2 458 | - | 2 458 | - |
| bei Ländern | 2 991 | - | 2 991 | - |
| bei Gemeinden/GV. | - | - | - | - |
| bei Eigenbetrieben | 4 954 | - | 4 954 | - |
| bei Zweckverbänden | - | - | - | - |
| FUNDIERTE SCHULDEN INSGESAMT | 9 066 898 | 8 165 055 | 901 432 | 411 |
| Außerdem: | | | | |
| Kassenverstärkungskredite | 1 109 571 | 82 806 | 1 026 714 | 51 |
| davon | | | | |
| Schatzwechsel | - | - | - | - |
| Unverzinsliche Schatzanweisungen | - | - | - | - |
| Buchkredite der Deutschen Bundesbank | - | - | - | - |
| Sonstige Kassenkredite | 1 109 571 | 82 806 | 1 026 714 | 51 |
| Innere Schulden | 4 783 | - | 4 783 | - |
| Mittel von Sonderrücklagen | 304 | - | 304 | - |
| Mittel von Sondervermögen ohne Sonderrechnung | 4 479 | - | 4 479 | - |

Personal im öffentlichen Dienst des Saarlandes nach Dienstherr, Umfang und Art des Dienstverhältnisses 2005

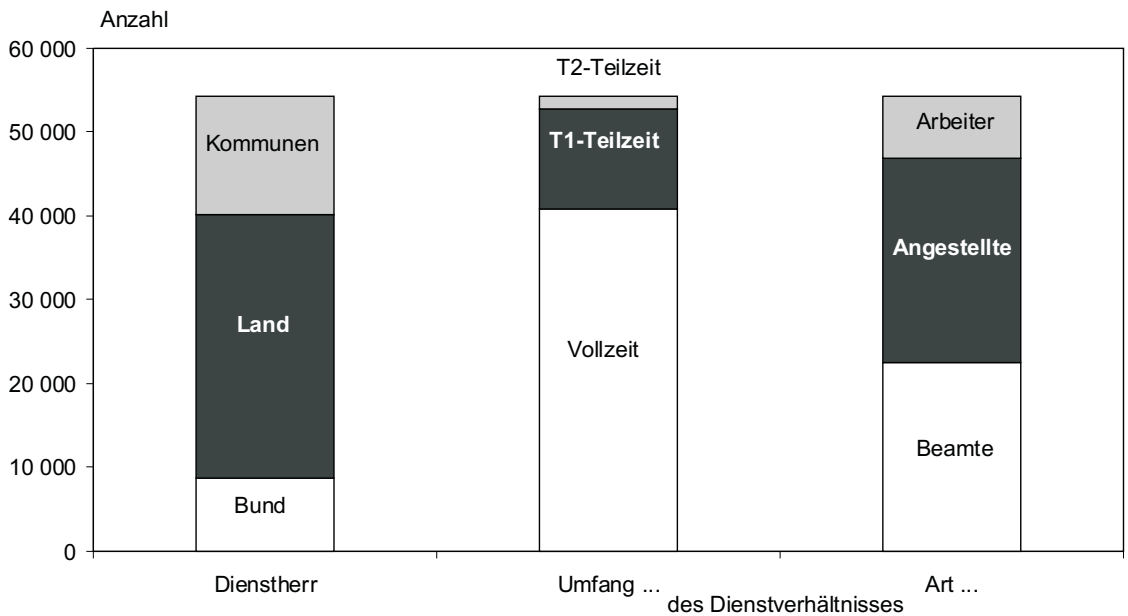

Entwicklung des Schuldenstandes im Saarland 1985 bis 2005

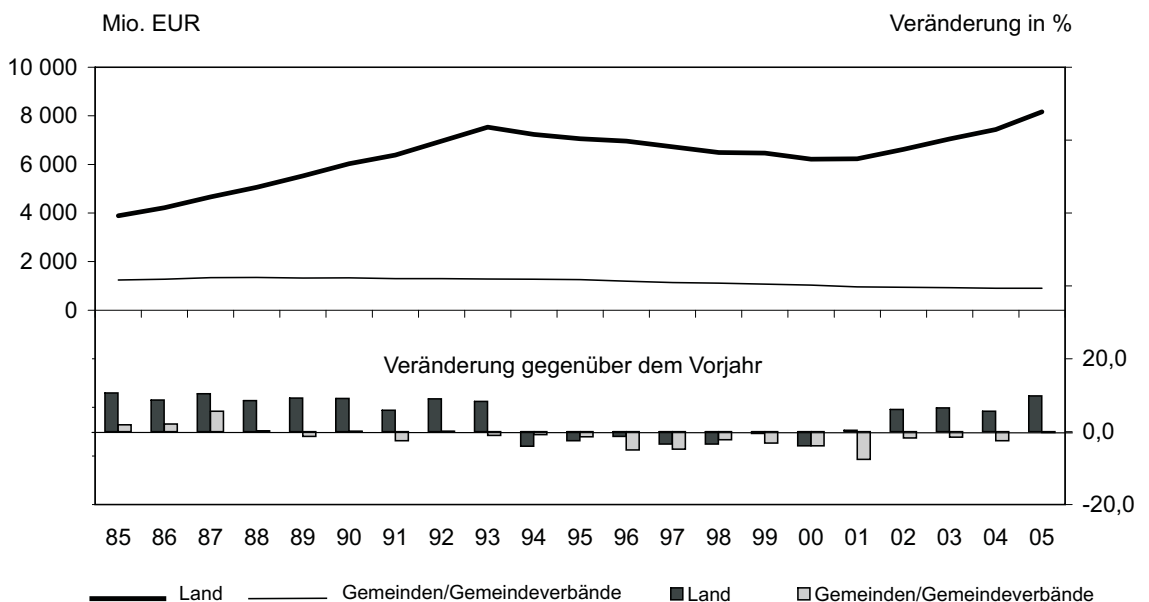

B. Steuern

Vorbemerkungen

Die Ergebnisse der Steuerstatistiken sind als Orientierungsmaßstab und Entscheidungsgrundlage in erster Linie für die Finanz- und Steuerpolitik mit ihren weitreichenden Folgen wirtschaftlicher und sozialer Art von besonderer Bedeutung. Sie liefern detaillierte Informationen über die Umsätze und Einkünfte der Unternehmen und freien Berufe in den verschiedenen Wirtschaftsbereichen der Volkswirtschaft und damit wichtiges Material für die allgemeine und branchenspezifische Wirtschaftsbeobachtung. Sie geben Auskunft über die Einkommen aus selbständiger und nichtselbständiger Arbeit, über die Vermögensbildung und -streuung sowie über Ertrag und Kapitalausstattung der Gewerbebetriebe.

Die Statistiken stellen in steuerpolitischer Hinsicht das Basismaterial für Modellrechnungen, z. B. zur Quantifizierung von geplanten Rechtsänderungen oder zur Steuerschätzung zur Verfügung, die wichtige Aufschlüsse über Struktur und Wirkungsweise des Steuersystems, insbesondere die Be- und Entlastungswirkungen auf die Steuersubjekte, vermitteln.

Als Sekundärstatistik beruht die **Umsatzsteuerstatistik** auf den Unterlagen der Finanzverwaltung, und zwar liegen ihr die Umsatzsteuer-Voranmeldungen zugrunde, die dem Statistischen Amt in Form maschineller Datenträger zur Auswertung überlassen werden. Die Anknüpfung an das Voranmeldungsverfahren erfolgt, um möglichst rasch Ergebnisse vorlegen zu können. Dies wäre nicht möglich, wenn erst die Veranlagung abgewartet werden müsste.

Die Umsatzsteuerstatistik beschränkt sich in Anlehnung an die steuerlichen Gegebenheiten auf die Erfassung der Unternehmen mit steuerbarem Jahresumsatz über 17 500 Euro. Ausgeschlossen bleiben auch die Umsätze derjenigen Unternehmen, die wegen hoher steuerfreier Umsätze keine Voranmeldung abzugeben haben, wie steuerfreie Banken- und Versicherungsumsätze, die nicht zum Vorsteuerabzug berechtigen. Eine weitere Erfassungslücke ergibt sich aus der steuerrechtlichen Sonderregelung für die Landwirtschaft.

Als Umsatzsteuerpflichtige gelten Unternehmen im Sinne des § 2 Abs. 1 UStG. Das Unternehmen umfasst die gesamte gewerbliche oder berufliche Tätigkeit des Unternehmers, die selbständig und nachhaltig zur Erzielung von Einnahmen ausgeübt wird, auch wenn die Gewinnabsicht fehlt.

Unterhält ein Unternehmen mehrere Betriebe oder besteht ein Unternehmen aus mehreren örtlichen Einheiten wie Filialen, Zweigbetrieben, Tochterunternehmen bei Organschaften, so wird es jeweils als gesamte Einheit mit dem gesamten Jahresumsatz von dem für den Sitz der Geschäftsleitung zuständigen Finanzamt zentral erfasst.

Der in dreijährigem Turnus durchzuführenden **Lohnsteuerstatistik** dienen als Erhebungsunterlagen die von der Finanzverwaltung zur Verfügung gestellten Magnetbänder mit Daten der Steuerpflichtigen mit maschineller Einkommensteuerveranlagung sowie die Lohnsteuerkarten der übrigen Lohnsteuerpflichtigen (sogenannte manuelle Fälle).

Als Erhebungsform der Einkommensteuer für Einkünfte aus nichtselbständiger Arbeit stellt die Lohnsteuer keine eigenständige Steuerart dar.

Rechtsgrundlage bildet das Einkommensteuergesetz.

Die Lohnsteuerstatistik erfasst alle veranlagten und nichtveranlagten lohnsteuerpflichtigen Arbeitnehmer. Ausgangspunkt für die Berechnung der Lohnsteuer bildet der Bruttoarbeitslohn. Zur Summe der Einkünfte gelangt man nach Abzug der Werbungskosten unter Hinzurechnung der Einkünfte aus anderen Einkunftsarten. Das Einkommen resultiert hieraus nach einer Kürzung um Sonderausgaben und außergewöhnliche Belastungen sowie - falls der Steuerpflichtige das 64. Lebensjahr vollendet hat - um den Altersentlastungsbetrag.

Nach Abzug weiterer Freibeträge ergibt sich letztlich das zu versteuernde Einkommen.

Die Lohnsteuer berechnet sich nach den aus den Einkommensteuertabellen abgeleiteten Lohnsteuertabellen, wobei eine Einordnung des Arbeitnehmers entsprechend dem Familienstand in die zugehörige Steuerklasse erfolgt.

Als Ausgangsmaterial für die **Einkommensteuerstatistik**, die in dreijährigen Abständen durchgeführt wird, dienen die bei maschineller Veranlagung erstellten Datenträger.

Zur Ermittlung der Bemessungsgrundlage wird von den in den einzelnen Einkunftsarten erzielten Einkünften ausgegangen. Das sind bei Land- und Forstwirtschaft, Gewerbebetrieben und selbständiger Arbeit der Gewinn, bei den übrigen Einkunftsarten der Überschuss der Einnahmen über die Werbungskosten. Die Summe der Gewinne bzw. Überschüsse ergibt nach Ausgleich mit Verlusten den Gesamtbetrag der Einkünfte. Seine Verminderung an Sonderausgaben und Freibeträgen für freie Berufe führt zum Einkommen.

Von diesem gelangt man durch eine Reihe weiterer Abzüge zum zu versteuernden Einkommen. Nach ihm bemisst sich die zu zahlende Abgabe auf Grund des betreffenden Steuertarifs.

In die **Körperschaftsteuerstatistik**, die alle drei Jahre aufbereitet wird, sind Körperschaften, Personenvereinigungen und Vermögensmassen einbezogen, sofern ihre Geschäftsleitung im Inland gelegen ist. Der Gewinn im steuerrechtlichen Sinne ergibt sich durch Zu- und Abschläge zum Bilanzgewinn. Bei einer körperschaftsteuerrechtlichen Organschaft ist gegebenenfalls noch der Gewinn der Organgesellschaft dem des Organträgers zuzurechnen. Vermindert man den Gewinn um den Spenden- und Verlustabzug, so ergibt sich das in der Statistik nachgewiesene Einkommen.

Die **Gewerbesteuerstatistik** wurde nach längerer Unterbrechung erstmals wieder für das Berichtsjahr 1995 durchgeführt. Rechtsgrundlage für die Statistik ist das Gesetz über Steuerstatistiken vom 11.10.1995.

Auch die Gewerbesteuerstatistik ist eine sogenannte Sekundärstatistik. Als Erhebungsunterlagen dienen hier die von der Finanzverwaltung im Rahmen der Ermittlung des Gewerbesteuermessbetrages angefallenen Daten, die in anonymisierter Form zur Verfügung gestellt werden.

Die Gewerbesteuerstatistik hat als Besteuerungsgrundlage den Gewerbeertrag. Gemäß § 7 GewStG definiert sich dieser als den um Hinzurechnungen und Kürzungen modifizierten Erfolg (Gewinn oder Verlust) aus einem Gewerbebetrieb. Durch die Hinzurechnungen und Kürzungen soll die steuerliche Ausgangsgröße "gewerblicher Gewinn (Verlust)" objektiviert werden, also die objektive Ertragskraft eines Gewerbebetriebes ermittelt werden. Unter Anwendung von bundeseinheitlichen Steuermesszahlen (in der Regel 5 Prozent) ergibt sich der Steuermessbetrag nach dem Gewerbeertrag. Auf diesen werden schließlich die von jeder Gemeinde unterschiedlich hoch festgesetzten Gewerbesteuer-Hebesätze angewandt und ergeben die Steuerschuld.

1 Umsatzsteuerpflichtige und deren
a) nach Wirtschaftsabschnitten

| Kenn- zeich- nung | Wirtschaftsabschnitt | Steuer- pflichtige | Lieferungen u. Leistungen | Davon in Größenklassen | | | | | |
|-------------------------|---|-----------------------|------------------------------|------------------------|----------------|--------------------|----------------|---------------------|------------------|
| | | | | 17 500 bis 50 000 | | 50 000 bis 100 000 | | 100 000 bis 250 000 | |
| | | Anzahl | 1 000 EUR | Anzahl | 1 000 EUR | Anzahl | 1 000 EUR | Anzahl | 1 000 EUR |
| A/B | Land- und Forstwirtschaft /Fischerei und Fischzucht | 370 | 75 825 | 112 | 3 660 | 79 | 5 735 | 101 | . |
| C | Bergbau und Gewinnung von Steinen und Erden | 29 | 96 816 | - | - | 4 | 244 | 1 | . |
| D | Verarbeitendes Gewerbe | 2 920 | 15 156 897 | 445 | 14 404 | 379 | 27 867 | 652 | 110 648 |
| E | Energie- und Wasserversorgung | 97 | 1 599 499 | 9 | 306 | 5 | 332 | 9 | 1 410 |
| F 45 | Baugewerbe | 3 589 | 2 036 258 | 667 | 21 454 | 638 | 46 403 | 974 | 160 358 |
| G | Handel; Instandhaltung und Reparatur von Kfz und Gebrauchsgütern | 9 027 | 21 594 208 | 2 083 | 66 252 | 1 593 | 115 990 | 2 072 | 333 081 |
| H 55 | Gastgewerbe | 3 769 | 534 482 | 1 450 | 46 292 | 1 096 | 77 879 | 824 | 125 725 |
| I | Verkehr und Nachrichtenübermittlung | 1 232 | 950 736 | 268 | 8 677 | 213 | 15 343 | 304 | 47 059 |
| J | Kredit- und Versicherungsgewerbe | 264 | 76 761 | 113 | 3 370 | 62 | 4 380 | 44 | 6 232 |
| K | Grundstücks-, Wohnungswesen, Vermietung beweglicher Sachen usw. | 9 027 | 4 079 024 | 3 104 | 95 912 | 1 902 | 135 064 | 1 906 | 301 738 |
| M 80 | Erziehung und Unterricht | 358 | 66 519 | 132 | 4 121 | 102 | 7 161 | 87 | 13 002 |
| N 85 | Gesundheits-, Veterinär- und Sozialwesen | 581 | 780 655 | 202 | 6 214 | 106 | 8 033 | 132 | 20 759 |
| O | Erbringung sonstiger öffentlicher und persönlicher Dienstleistungen | 3 299 | 942 238 | 1 480 | 45 916 | 856 | 59 950 | 614 | 95 247 |
| | INSGESAMT | 34 562 | 47 989 917 | 10 065 | 316 579 | 7 035 | 504 381 | 7 720 | 1 231 656 |

b) nach Wirtschaftsabschnitten

| Kenn- zeich- nung | Wirtschaftsabschnitt | Steuerpflichtige | Lieferungen und Leistungen | Davon Umsatzsteuerpflichtige | |
|-------------------------|---|------------------|----------------------------|------------------------------|------------------|
| | | | | Einzelunternehmen | |
| | | Anzahl | 1 000 EUR | Anzahl | 1 000 EUR |
| A/B | Land- und Forstwirtschaft/Fischerei und Fischzucht | 370 | 75 825 | 283 | 45 518 |
| C | Bergbau und Gewinnung von Steinen und Erden | 29 | 96 816 | 3 | 5 832 |
| D | Verarbeitendes Gewerbe | 2 920 | 15 156 897 | 1 479 | 549 109 |
| E | Energie- und Wasserversorgung | 97 | 1 599 499 | 11 | 1 364 |
| F 45 | Baugewerbe | 3 589 | 2 036 258 | 1 945 | 405 570 |
| G | Handel; Instandhaltung und Reparatur von Kfz und Gebrauchsgütern | 9 027 | 21 594 208 | 6 383 | 2 411 275 |
| H 55 | Gastgewerbe | 3 769 | 534 482 | 3 118 | 369 432 |
| I | Verkehr und Nachrichtenübermittlung | 1 232 | 950 736 | 832 | 392 847 |
| J | Kredit- und Versicherungsgewerbe | 264 | 76 761 | 199 | 28 057 |
| K | Grundstücks-, Wohnungswesen, Vermietung beweglicher Sachen usw. | 9 027 | 4 079 024 | 5 632 | 838 230 |
| M 80 | Erziehung und Unterricht | 358 | 66 519 | 292 | 27 598 |
| N 85 | Gesundheits-, Veterinär- und Sozialwesen | 581 | 780 655 | 441 | 64 394 |
| O | Erbringung sonstiger öffentlicher und persönlicher Dienstleistungen | 3 299 | 942 238 | 2 638 | 253 537 |
| | INSGESAMT | 34 562 | 47 989 917 | 23 256 | 5 392 765 |

Lieferungen und Leistungen 2005
und Umsatzgrößenklassen

| von ... bis unter ... EUR | | | | | | | | | | Kenn- zeich- nung |
|---------------------------|-----------|---------------------|-----------|---------------------|-----------|---------------------|-----------|----------------|------------|-------------------------|
| 250 000 bis 500 000 | | 500 000 bis 1 Mill. | | 1 Mill. bis 2 Mill. | | 2 Mill. bis 5 Mill. | | 5 Mill u. mehr | | |
| Anzahl | 1 000 EUR | Anzahl | 1 000 EUR | Anzahl | 1 000 EUR | Anzahl | 1 000 EUR | Anzahl | 1 000 EUR | |
| 47 | 17 033 | 21 | 15 675 | 8 | 11 246 | 2 | . | - | - | A/B |
| 2 | . | 5 | 3 452 | - | - | 11 | 30 343 | 6 | 61 642 | C |
| 495 | 176 944 | 333 | 230 439 | 237 | 331 266 | 169 | 510 607 | 210 | 13 754 722 | D |
| 9 | 3 346 | 13 | 9 799 | 15 | 21 317 | 9 | 24 166 | 28 | 1 538 823 | E |
| 606 | 215 900 | 364 | 251 695 | 179 | 246 509 | 106 | 330 365 | 55 | 763 575 | F 45 |
| 1 068 | 375 485 | 846 | 604 329 | 651 | 932 461 | 411 | 1 299 849 | 303 | 17 866 761 | G |
| 253 | . | 97 | 68 651 | 24 | 31 987 | 23 | 64 818 | 2 | . | H 55 |
| 139 | 50 384 | 124 | 87 180 | 96 | 135 194 | 57 | 171 523 | 31 | 435 375 | I |
| 17 | 5 910 | 9 | 6 054 | 11 | 16 700 | 5 | 16 471 | 3 | 17 643 | J |
| 876 | 305 239 | 618 | 435 748 | 320 | 449 789 | 225 | 665 535 | 76 | 1 689 998 | K |
| 22 | 7 892 | 8 | 5 669 | 3 | 4 916 | 2 | . | 2 | . | M 80 |
| 78 | 26 720 | 38 | 25 508 | 11 | 13 928 | 8 | 26 776 | 6 | 652 718 | N 85 |
| 161 | 55 650 | 100 | 68 629 | 49 | 66 759 | 21 | 59 982 | 18 | 490 106 | O |
| 3 773 | 1 328 525 | 2 576 | 1 812 827 | 1 604 | 2 262 071 | 1 049 | 3 213 448 | 740 | 37 320 431 | |

und Rechtsform

| und deren Umsätze mit der Rechtsform | | | | | | Kenn- zeich- nung |
|--------------------------------------|------------|-----------------------|------------|-----------------------|-----------|-------------------------|
| Personengesellschaften | | Kapitalgesellschaften | | sonstige Rechtsformen | | |
| Anzahl | 1 000 EUR | Anzahl | 1 000 EUR | Anzahl | 1 000 EUR | |
| 47 | 11 632 | 31 | . | 9 | . | A/B |
| 11 | 40 413 | 14 | . | 1 | . | C |
| 335 | 3 669 088 | 1 061 | 10 576 058 | 45 | 362 642 | D |
| 13 | 62 120 | 49 | 1 466 700 | 24 | 69 316 | E |
| 375 | 568 577 | 1 199 | 1 047 768 | 70 | 14 342 | F 45 |
| 643 | 6 673 023 | 1 915 | 11 632 793 | 86 | 877 117 | G |
| 151 | 53 262 | 175 | 93 515 | 325 | 18 273 | H 55 |
| 67 | 104 825 | 302 | 407 827 | 31 | 45 237 | I |
| 9 | 5 210 | 33 | 9 016 | 23 | 34 476 | J |
| 1 668 | 1 317 790 | 1 605 | 1 662 369 | 122 | 260 634 | K |
| 16 | 2 466 | 41 | 23 698 | 9 | 12 757 | M 80 |
| 72 | 73 305 | 54 | 22 736 | 14 | 620 221 | N 85 |
| 206 | 99 198 | 313 | 520 654 | 142 | 68 849 | O |
| 3 613 | 12 680 908 | 6 792 | 27 530 634 | 901 | 2 385 611 | |

2 Bruttolohn, Einkünfte aus nichtselbständiger Arbeit, Einkommen, zu versteuerndes

| Bruttolohngruppe in Euro | Steuer- pflichtige | Bruttolohn | | | Versor- gungs- freibetrag | Werbungskosten | | | |
|-----------------------------|-----------------------|------------|-------------------|------------|---------------------------------|----------------|------------|--|------------|
| | | insgesamt | darunter | | | insgesamt | | darin | |
| | | | Versorgungsbezüge | | | | | Werbungskosten für Fahrten zur Arbeitsstätte | |
| | Anzahl | 1 000 Euro | Steuerpfl. | 1 000 Euro | | Fälle | 1 000 Euro | Fälle | 1 000 Euro |
| 1 | 2 | 3 | 4 | 5 | 6 | 7 | 8 | 9 | |
| 1 - 2 500 | 19 787 | 23 573 | 7 291 | 7 661 | 3 065 | 19 786 | 14 927 | 19 692 | 14 732 |
| 2 500 - 5 000 | 15 521 | 57 693 | 2 408 | 7 773 | 3 109 | 15 521 | 16 443 | 14 934 | 15 271 |
| 5 000 - 7 500 | 12 679 | 78 892 | 1 488 | 8 237 | 3 295 | 12 679 | 14 173 | 11 395 | 11 652 |
| 7 500 - 10 000 | 13 370 | 117 304 | 1 684 | 13 820 | 4 852 | 13 370 | 16 466 | 10 901 | 11 147 |
| 10 000 - 12 500 | 15 443 | 174 202 | 1 963 | 21 059 | 5 809 | 15 443 | 21 712 | 10 912 | 11 158 |
| 12 500 - 15 000 | 16 812 | 231 541 | 1 757 | 22 691 | 5 163 | 16 812 | 24 769 | 10 822 | 11 066 |
| 15 000 - 17 500 | 17 772 | 288 690 | 2 122 | 32 932 | 6 314 | 17 772 | 26 951 | 10 729 | 10 971 |
| 17 500 - 20 000 | 17 840 | 334 660 | 2 351 | 42 226 | 7 036 | 17 840 | 29 134 | 10 123 | 10 352 |
| 20 000 - 22 500 | 18 617 | 396 021 | 2 295 | 46 894 | 6 915 | 18 617 | 33 591 | 9 350 | 9 561 |
| 22 500 - 25 000 | 21 976 | 523 174 | 2 340 | 52 972 | 7 016 | 21 976 | 41 834 | 10 074 | 10 302 |
| 25 000 - 27 500 | 24 043 | 631 200 | 1 876 | 46 470 | 5 607 | 24 043 | 48 528 | 9 826 | 10 048 |
| 27 500 - 30 000 | 24 350 | 699 543 | 1 439 | 38 395 | 4 305 | 24 350 | 49 712 | 9 316 | 9 526 |
| 30 000 - 32 500 | 23 989 | 749 236 | 1 470 | 42 474 | 4 352 | 23 989 | 51 010 | 8 568 | 8 761 |
| 32 500 - 35 000 | 22 701 | 765 513 | 1 465 | 46 287 | 4 383 | 22 701 | 48 834 | 7 787 | 7 963 |
| 35 000 - 37 500 | 18 594 | 673 427 | 1 234 | 41 462 | 3 674 | 18 594 | 40 883 | 6 210 | 6 350 |
| 37 500 - 40 000 | 14 558 | 563 093 | 956 | 33 770 | 2 845 | 14 558 | 33 247 | 4 738 | 4 845 |
| 40 000 - 42 500 | 11 033 | 454 397 | 651 | 23 330 | 1 899 | 11 033 | 26 954 | 3 405 | 3 482 |
| 42 500 - 45 000 | 9 283 | 405 969 | 348 | 12 760 | 1 005 | 9 283 | 23 135 | 2 762 | 2 824 |
| 45 000 - 47 500 | 7 727 | 356 792 | 645 | 26 801 | 1 907 | 7 727 | 19 990 | 2 358 | 2 411 |
| 47 500 - 50 000 | 6 190 | 301 650 | 212 | 8 206 | 622 | 6 190 | 17 253 | 1 607 | 1 643 |
| 50 000 - 55 000 | 9 014 | 471 670 | 478 | 20 857 | 1 411 | 9 014 | 25 541 | 2 510 | 2 567 |
| 55 000 - 60 000 | 5 858 | 335 592 | 194 | 8 426 | 553 | 5 858 | 17 900 | 1 590 | 1 626 |
| 60 000 - 65 000 | 4 064 | 253 054 | 118 | 4 940 | 333 | 4 064 | 12 729 | 1 146 | 1 172 |
| 65 000 - 70 000 | 2 806 | 189 145 | 111 | 5 745 | 314 | 2 806 | 8 867 | 847 | 866 |
| 70 000 - 75 000 | 1 905 | 137 849 | 67 | 3 468 | 192 | 1 905 | 6 172 | 629 | 643 |
| 75 000 - 80 000 | 1 450 | 112 179 | 32 | 1 826 | 94 | 1 450 | 5 008 | 463 | 473 |
| 80 000 - 85 000 | 1 137 | 93 700 | 31 | 1 906 | 92 | 1 137 | 3 725 | 411 | 420 |
| 85 000 - 90 000 | 818 | 71 549 | 40 | 2 881 | 120 | 818 | 2 860 | 286 | 292 |
| 90 000 - 95 000 | 681 | 62 866 | 36 | 2 398 | 107 | 681 | 2 190 | 282 | 288 |
| 95 000 - 100 000 | 571 | 55 654 | 34 | 2 512 | 96 | 571 | 1 836 | 245 | 251 |
| 100 000 - 112 000 | 934 | 98 573 | 35 | 2 473 | 107 | 934 | 3 230 | 393 | 402 |
| 112 000 - 125 000 | 613 | 72 348 | 30 | 2 386 | 84 | 613 | 2 122 | 273 | 279 |
| 125 000 - 150 000 | 634 | 85 894 | 43 | 3 661 | 127 | 634 | 1 874 | 324 | 331 |
| 150 000 - 175 000 | 331 | 53 489 | 20 | 2 223 | 61 | 331 | 917 | 190 | 194 |
| 175 000 - 200 000 | 196 | 36 443 | 10 | 1 321 | 31 | 196 | 527 | 106 | 108 |
| 200 000 - 225 000 | 116 | 24 568 | 9 | 1 099 | 28 | 116 | 462 | 65 | 66 |
| 225 000 - 250 000 | 78 | 18 413 | 5 | 402 | 15 | 78 | 158 | 46 | 47 |
| 250 000 - 375 000 | 150 | 45 211 | 10 | 1 752 | 31 | 150 | 423 | 83 | 85 |
| 375 000 - 500 000 | 39 | 16 342 | 4 | 1 111 | 12 | 39 | 184 | 21 | 21 |
| 500 000 - 1 000 000 | 34 | 22 613 | 5 | 2 033 | 15 | 34 | 125 | 17 | 17 |
| 1 000 000 oder mehr | 7 | 12 913 | - | - | - | 7 | 61 | 3 | 3 |
| INSGESAMT | 363 721 | 10 096 635 | 37 307 | 649 642 | 86 999 | 363 720 | 696 454 | 185 439 | 184 222 |

*) Ehegatten mit beiderseitigem Bruttolohn und maschineller Einkommensteuerveranlagung bzw. zusammengeführten Lohnsteuerkarten werden als ein Steuer

Einkommen und Lohnsteuer der Lohnsteuerpflichtigen*) 2001

| Einkünfte aus nichtselbständiger Arbeit | | | | | Anzurechn. Lohnsteuer | Anzurechn. Solidaritäts- zuschlag zur ein- behaltenen Lohnsteuer | Anzurechn. Kirchen- steuer | Bruttolohngruppe in Euro |
|---|------------|------------|------------|------------|--------------------------|---|----------------------------------|-----------------------------|
| insgesamt | davon | | | | | | | |
| | positiv | | negativ | | | | | |
| 1 000 Euro | Steuerpfl. | 1 000 Euro | Steuerpfl. | 1 000 Euro | 1 000 Euro | 1 000 Euro | 1 000 Euro | |
| 10 | 11 | 12 | 13 | 14 | 15 | 16 | 17 | |
| 6 688 | 8 897 | 6 814 | 72 | - 126 | 1 281 | 50 | 320 | 1 - 2 500 |
| 39 261 | 15 486 | 39 328 | 35 | - 68 | 4 053 | 147 | 374 | 2 500 - 5 000 |
| 61 996 | 12 664 | 62 019 | 14 | - 23 | 6 380 | 259 | 404 | 5 000 - 7 500 |
| 96 335 | 13 363 | 96 348 | 7 | - 13 | 9 760 | 479 | 529 | 7 500 - 10 000 |
| 146 875 | 15 438 | 146 890 | 5 | - 15 | 16 588 | 825 | 757 | 10 000 - 12 500 |
| 201 722 | 16 807 | 201 735 | 5 | - 13 | 26 699 | 1 292 | 1 107 | 12 500 - 15 000 |
| 255 501 | 17 771 | 255 502 | 1 | . | 34 646 | 1 671 | 1 538 | 15 000 - 17 500 |
| 298 525 | 17 840 | 298 525 | - | - | 40 412 | 2 032 | 1 995 | 17 500 - 20 000 |
| 355 539 | 18 616 | 355 546 | 1 | . | 46 872 | 2 373 | 2 767 | 20 000 - 22 500 |
| 474 345 | 21 975 | 474 345 | 1 | . | 63 577 | 3 138 | 4 097 | 22 500 - 25 000 |
| 577 074 | 24 043 | 577 074 | - | - | 80 128 | 3 773 | 5 438 | 25 000 - 27 500 |
| 645 531 | 24 350 | 645 531 | - | - | 93 815 | 4 212 | 6 343 | 27 500 - 30 000 |
| 693 883 | 23 989 | 693 883 | - | - | 104 917 | 4 565 | 7 121 | 30 000 - 32 500 |
| 712 301 | 22 701 | 712 301 | - | - | 111 772 | 4 909 | 7 571 | 32 500 - 35 000 |
| 628 883 | 18 594 | 628 883 | - | - | 103 725 | 4 695 | 7 042 | 35 000 - 37 500 |
| 527 006 | 14 558 | 527 006 | - | - | 92 150 | 4 347 | 6 167 | 37 500 - 40 000 |
| 425 547 | 11 033 | 425 547 | - | - | 78 206 | 3 820 | 5 302 | 40 000 - 42 500 |
| 381 831 | 9 283 | 381 831 | - | - | 73 771 | 3 674 | 5 000 | 42 500 - 45 000 |
| 334 898 | 7 727 | 334 898 | - | - | 66 137 | 3 312 | 4 448 | 45 000 - 47 500 |
| 283 777 | 6 190 | 283 777 | - | - | 57 883 | 2 914 | 3 936 | 47 500 - 50 000 |
| 444 720 | 9 014 | 444 720 | - | - | 94 143 | 4 761 | 6 431 | 50 000 - 55 000 |
| 317 140 | 5 858 | 317 140 | - | - | 69 953 | 3 536 | 4 687 | 55 000 - 60 000 |
| 239 993 | 4 064 | 239 993 | - | - | 55 645 | 2 843 | 3 582 | 60 000 - 65 000 |
| 179 966 | 2 806 | 179 966 | - | - | 43 202 | 2 220 | 2 864 | 65 000 - 70 000 |
| 131 485 | 1 905 | 131 485 | - | - | 32 617 | 1 679 | 2 067 | 70 000 - 75 000 |
| 107 079 | 1 450 | 107 079 | - | - | 27 060 | 1 395 | 1 743 | 75 000 - 80 000 |
| 89 884 | 1 137 | 89 884 | - | - | 23 560 | 1 224 | 1 428 | 80 000 - 85 000 |
| 68 571 | 818 | 68 571 | - | - | 18 579 | 968 | 1 193 | 85 000 - 90 000 |
| 60 569 | 681 | 60 569 | - | - | 16 735 | 874 | 1 032 | 90 000 - 95 000 |
| 53 721 | 571 | 53 721 | - | - | 15 045 | 783 | 943 | 95 000 - 100 000 |
| 95 236 | 934 | 95 236 | - | - | 28 056 | 1 475 | 1 601 | 100 000 - 112 000 |
| 70 145 | 613 | 70 145 | - | - | 21 557 | 1 135 | 1 324 | 112 000 - 125 000 |
| 83 893 | 634 | 83 893 | - | - | 27 332 | 1 456 | 1 555 | 125 000 - 150 000 |
| 52 510 | 331 | 52 510 | - | - | 18 297 | 980 | 1 034 | 150 000 - 175 000 |
| 35 885 | 196 | 35 885 | - | - | 12 598 | 677 | 711 | 175 000 - 200 000 |
| 24 079 | 116 | 24 079 | - | - | 8 906 | 480 | 468 | 200 000 - 225 000 |
| 18 240 | 78 | 18 240 | - | - | 7 147 | 388 | 307 | 225 000 - 250 000 |
| 44 757 | 150 | 44 757 | - | - | 17 762 | 966 | 859 | 250 000 - 375 000 |
| 16 146 | 39 | 16 146 | - | - | 6 944 | 379 | 230 | 375 000 - 500 000 |
| 22 473 | 34 | 22 473 | - | - | 9 650 | 529 | 475 | 500 000 - 1 000 000 |
| 12 852 | 7 | 12 852 | - | - | 5 703 | 313 | 239 | 1 000 000 oder mehr |
| 9 316 861 | 352 761 | 9 317 128 | 141 | - 267 | 1 673 263 | 81 550 | 107 029 | INSGESAMT |

pfllichtiger gezählt.

3.1 Unbeschränkt Einkommensteuerpflichtige^{*)}, Einkünfte, gegliedert nach der Höhe des

| Gesamtbetrag der Einkünfte von ... bis unter ... Euro | Positive Einkünfte aus | | | | | | | |
|---|---------------------------|---------------|----------------|----------------|----------------------|----------------|---------------------------|------------------|
| | Land- und Forstwirtschaft | | Gewerbebetrieb | | selbständiger Arbeit | | nichtselbständiger Arbeit | |
| | Steuerpfl. | 1 000 Euro | Steuerpfl. | 1 000 Euro | Steuerpfl. | 1 000 Euro | Steuerpfl. | 1 000 Euro |
| Verlustfälle | 8 | . | 89 | 511 | 54 | 329 | 432 | 4 264 |
| 0 | 1 | . | 60 | 790 | 32 | 719 | 346 | 6 762 |
| 1 - 5 000 | 182 | 491 | 1 930 | 4 547 | 438 | 1 307 | 12 092 | 33 695 |
| 5 000 - 10 000 | 227 | 1 175 | 3 014 | 17 214 | 738 | 4 069 | 16 575 | 114 389 |
| 10 000 - 15 000 | 132 | 1 232 | 3 164 | 29 871 | 759 | 6 211 | 19 801 | 231 654 |
| 15 000 - 20 000 | 122 | 1 459 | 2 925 | 36 511 | 712 | 7 013 | 25 724 | 434 354 |
| 20 000 - 25 000 | 139 | 2 034 | 2 866 | 41 494 | 679 | 7 666 | 34 089 | 750 680 |
| 25 000 - 30 000 | 149 | 1 769 | 2 573 | 37 701 | 756 | 10 318 | 36 511 | 983 036 |
| 30 000 - 37 500 | 223 | 2 948 | 3 497 | 54 345 | 1 174 | 15 160 | 45 184 | 1 478 281 |
| 37 500 - 50 000 | 243 | 3 896 | 4 208 | 77 976 | 1 986 | 29 630 | 43 512 | 1 818 315 |
| 50 000 - 75 000 | 207 | 5 961 | 3 773 | 100 109 | 3 100 | 61 549 | 34 889 | 1 981 308 |
| 75 000 - 100 000 | 43 | 1 494 | 1 303 | 52 132 | 1 633 | 60 746 | 8 945 | 689 201 |
| 100 000 - 250 000 | 20 | 1 264 | 1 545 | 101 144 | 2 556 | 247 904 | 5 953 | 586 198 |
| 250 000 - 500 000 | 6 | 1 217 | 240 | 36 068 | 371 | 88 917 | 555 | 90 255 |
| 500 000 und mehr | - | - | 119 | 171 419 | 98 | 44 102 | 187 | 58 197 |
| INSGESAMT | 1 702 | 24 991 | 31 306 | 761 832 | 15 086 | 585 640 | 284 795 | 9 260 589 |

| Gesamtbetrag der Einkünfte von ... bis unter ... Euro | Gesamtbetrag der Einkünfte | | Sonder- ausgaben ¹⁾ | Außergewöhnliche Belastungen | | Einkommen | | | |
|--|-------------------------------|------------|-----------------------------------|---------------------------------|------------|------------|------------|------------|------------|
| | | | | | | positiv | | negativ | |
| | Steuerpfl. | 1 000 Euro | 1 000 Euro | Steuerpfl. | 1 000 Euro | Steuerpfl. | 1 000 Euro | Steuerpfl. | 1 000 Euro |
| Verlustfälle | 2 463 | - 33 767 | 7 136 | 461 | 639 | - | - | 2 463 | - 41 609 |
| 0 | 1 855 | - | 3 911 | 271 | 359 | - | - | 1 855 | - 4 270 |
| 1 - 5 000 | 18 948 | 50 918 | 24 547 | 2 721 | 3 311 | 15 263 | 28 536 | 3 623 | - 6 499 |
| 5 000 - 10 000 | 24 843 | 186 595 | 58 813 | 5 582 | 7 424 | 23 872 | 120 304 | 850 | - 2 284 |
| 10 000 - 15 000 | 24 990 | 312 811 | 79 774 | 6 246 | 8 559 | 24 666 | 221 890 | 229 | - 808 |
| 15 000 - 20 000 | 28 937 | 508 902 | 98 485 | 6 908 | 10 102 | 28 764 | 396 666 | 107 | - 531 |
| 20 000 - 25 000 | 36 453 | 822 909 | 138 355 | 8 554 | 12 675 | 36 338 | 666 243 | 60 | - 350 |
| 25 000 - 30 000 | 38 141 | 1 048 370 | 154 723 | 9 284 | 13 725 | 38 056 | 870 889 | 45 | - 241 |
| 30 000 - 37 500 | 46 832 | 1 569 303 | 195 205 | 12 379 | 18 909 | 46 764 | 1 338 927 | 29 | - 206 |
| 37 500 - 50 000 | 45 194 | 1 951 079 | 204 452 | 12 706 | 18 994 | 45 117 | 1 704 749 | 33 | - 209 |
| 50 000 - 75 000 | 36 476 | 2 176 141 | 190 018 | 10 613 | 16 095 | 36 415 | 1 945 570 | 24 | - 216 |
| 75 000 - 100 000 | 9 642 | 819 643 | 61 945 | 3 064 | 5 551 | 9 622 | 743 546 | 10 | - 81 |
| 100 000 - 250 000 | 7 121 | 990 447 | 67 214 | 2 347 | 4 654 | 7 084 | 905 839 | 9 | . |
| 250 000 - 500 000 | 758 | 253 500 | 12 811 | 260 | 563 | 753 | 236 895 | - | - |
| 500 000 und mehr | 249 | 441 021 | 9 251 | 83 | 158 | 246 | 422 562 | 1 | . |
| INSGESAMT | 322 902 | 11 097 872 | 1 306 640 | 81 479 | 121 718 | 312 960 | 9 602 616 | 9 338 | - 57 695 |

^{*)} Einschließlich der Fälle der sogenannten Antragsveranlagung (früher Lohnsteuer-Jahresausgleich). 1) Einschließlich Verlustabzug und nichtentnommener Gewinn.

Kapitel XVIII Öffentliche Finanzen - B. Steuern

Einkommen und festgesetzte Einkommensteuer, Gesamtbetrages der Einkünfte 2001

| Noch: Positive Einkünfte aus | | | | | | Summe der positiven Einkünfte | | Summe der negativen Einkünfte | |
|------------------------------|------------|----------------------------|------------|----------------------|------------|-------------------------------|------------|-------------------------------|------------|
| Kapitalvermögen | | Vermietung und Verpachtung | | sonstigen Einkünften | | | | | |
| Steuerpfl. | 1 000 Euro | Steuerpfl. | 1 000 Euro | Steuerpfl. | 1 000 Euro | Steuerpfl. | 1 000 Euro | Steuerpfl. | 1 000 Euro |
| 248 | 1 357 | 148 | 972 | 526 | 1 821 | 1 096 | 9 308 | 2 460 | - 45 999 |
| 78 | 632 | 147 | 987 | 191 | 700 | 555 | 10 591 | 553 | - 33 450 |
| 2 277 | 3 766 | 1 422 | 3 166 | 5 072 | 13 627 | 18 948 | 60 597 | 1 600 | - 8 967 |
| 3 482 | 10 439 | 3 424 | 12 546 | 9 415 | 42 469 | 24 843 | 202 300 | 1 729 | - 9 851 |
| 2 611 | 11 034 | 2 980 | 15 652 | 6 815 | 32 325 | 24 990 | 327 977 | 1 862 | - 9 951 |
| 2 116 | 10 154 | 2 395 | 13 470 | 5 414 | 22 935 | 28 937 | 525 897 | 2 520 | - 14 116 |
| 1 956 | 8 987 | 2 281 | 12 990 | 4 393 | 17 716 | 36 453 | 841 568 | 3 340 | - 18 421 |
| 2 020 | 8 719 | 2 230 | 11 327 | 3 393 | 13 430 | 38 141 | 1 066 300 | 3 811 | - 16 106 |
| 2 960 | 12 868 | 3 391 | 16 334 | 3 527 | 13 272 | 46 832 | 1 593 208 | 5 163 | - 22 556 |
| 3 549 | 17 212 | 4 120 | 22 736 | 2 792 | 11 623 | 45 194 | 1 981 388 | 6 149 | - 31 463 |
| 3 768 | 24 567 | 4 302 | 29 333 | 1 807 | 10 138 | 36 476 | 2 212 965 | 6 330 | - 35 463 |
| 1 824 | 16 490 | 1 677 | 15 475 | 611 | 4 856 | 9 642 | 840 393 | 2 407 | - 21 234 |
| 2 676 | 54 025 | 2 011 | 35 917 | 818 | 8 572 | 7 121 | 1 035 023 | 2 805 | - 45 475 |
| 545 | 33 796 | 333 | 12 516 | 127 | 2 140 | 758 | 264 908 | 410 | - 11 333 |
| 222 | 166 285 | 115 | 10 116 | 55 | 3 588 | 249 | 453 707 | 139 | - 12 922 |
| 30 332 | 380 331 | 30 976 | 213 537 | 44 956 | 199 212 | 320 235 | 11 426 130 | 41 278 | - 337 307 |

| Zu versteuerndes Einkommen | | | | Festgesetzte Einkommensteuer/ Jahreslohnsteuer | |
|----------------------------|------------|------------------|------------|---|------------|
| positiv | | negativ | | | |
| Steuerpflichtige | 1 000 Euro | Steuerpflichtige | 1 000 Euro | Steuerpflichtige | 1 000 Euro |
| - | - | 2 463 | - 42 055 | - | - |
| - | - | 1 855 | - 4 399 | - | - |
| 14 767 | 27 403 | 4 124 | - 7 663 | 1 055 | 113 |
| 23 751 | 116 929 | 985 | - 2 521 | 4 309 | 1 083 |
| 24 650 | 215 291 | 252 | - 919 | 16 174 | 10 035 |
| 28 759 | 389 139 | 117 | - 590 | 22 125 | 34 953 |
| 36 337 | 658 895 | 63 | - 369 | 33 640 | 76 894 |
| 38 056 | 863 743 | 45 | - 253 | 37 195 | 118 724 |
| 46 764 | 1 326 596 | 35 | - 220 | 46 270 | 207 228 |
| 45 117 | 1 693 509 | 34 | - 218 | 44 988 | 303 268 |
| 36 415 | 1 913 006 | 25 | - 216 | 36 372 | 412 537 |
| 9 622 | 717 102 | 12 | - 84 | 9 614 | 190 199 |
| 7 084 | 878 105 | 9 | . | 7 073 | 299 608 |
| 753 | 233 646 | - | - | 753 | 97 810 |
| 246 | 421 677 | 1 | . | 246 | 184 481 |
| 312 321 | 9 455 041 | 10 020 | - 59 898 | 259 814 | 1 936 933 |

3.2 Sonderausgaben und außergewöhnliche Belastungen der Höhe des Gesamtbetrages

| Gesamtbetrag der Einkünfte von ... bis unter ... Euro | Sonderausgaben | | | | | |
|---|------------------|------------------|---|----------------|----------------------------|--------------|
| | insgesamt | | Sonderausgaben, die nicht Vorsorgeaufwendungen sind | | | |
| | | | zusammen | | Renten und dauernde Lasten | |
| | Steuerpflichtige | 1 000 Euro | Steuerpflichtige | 1 000 Euro | Steuerpflichtige | 1 000 Euro |
| | 1 | 2 | 3 | 4 | 5 | 6 |
| Verlustfälle | 2 463 | 7 136 | 2 463 | 654 | 7 | 26 |
| 0 | 1 855 | 3 911 | 1 855 | 608 | 13 | 175 |
| 1 - 5 000 | 18 948 | 24 547 | 18 948 | 2 165 | 17 | 41 |
| 5 000 - 10 000 | 24 843 | 58 813 | 24 843 | 4 059 | 18 | 55 |
| 10 000 - 15 000 | 24 990 | 79 774 | 24 990 | 5 417 | 28 | 107 |
| 15 000 - 20 000 | 28 937 | 98 485 | 28 937 | 7 930 | 30 | 87 |
| 20 000 - 25 000 | 36 453 | 138 355 | 36 453 | 11 925 | 48 | 184 |
| 25 000 - 30 000 | 38 141 | 154 723 | 38 141 | 14 902 | 57 | 196 |
| 30 000 - 37 500 | 46 832 | 195 205 | 46 832 | 23 005 | 88 | 298 |
| 37 500 - 50 000 | 45 194 | 204 452 | 45 194 | 31 211 | 132 | 662 |
| 50 000 - 75 000 | 36 476 | 190 018 | 36 476 | 39 149 | 169 | 912 |
| 75 000 - 100 000 | 9 642 | 61 945 | 9 642 | 18 337 | 60 | 405 |
| 100 000 - 250 000 | 7 121 | 67 214 | 7 121 | 28 894 | 87 | 965 |
| 250 000 - 500 000 | 758 | 12 811 | 758 | 8 280 | 15 | 236 |
| 500 000 und mehr | 249 | 9 251 | 249 | 7 896 | 9 | 120 |
| INSGESAMT | 322 902 | 1 306 640 | 322 902 | 204 432 | 778 | 4 469 |

| Gesamtbetrag der Einkünfte von ... bis unter ... Euro | Noch: Sonderausgaben | | | | | | | |
|---|---|---------------|---|--------------|---------------------------------------|---------------|-----------------------------|--------------|
| | noch: Sonderausgaben, die nicht Vorsorgeaufwendungen sind | | | | | | | |
| | Steuerberatungs-kosten | | Ausbild./Weiterbild.-kosten nach § 10 Abs. 1 Nr. 7 EStG | | Spenden und Beiträge nach § 10 b EStG | | Sonderausgaben-pauschbetrag | |
| | Steuerpfl. | 1 000 Euro | Steuerpfl. | 1 000 Euro | Steuerpfl. | 1 000 Euro | Steuerpfl. | 1 000 Euro |
| | 13 | 14 | 15 | 16 | 17 | 18 | 19 | 20 |
| Verlustfälle | 359 | 188 | 48 | 34 | 61 | 7 | 1 853 | 131 |
| 0 | 130 | 89 | 16 | 11 | 37 | 19 | 1 600 | 113 |
| 1 - 5 000 | 1 315 | 294 | 347 | 224 | 4 459 | 451 | 13 838 | 928 |
| 5 000 - 10 000 | 2 900 | 683 | 614 | 420 | 10 702 | 1 282 | 12 639 | 982 |
| 10 000 - 15 000 | 3 653 | 793 | 719 | 494 | 14 917 | 1 835 | 7 834 | 678 |
| 15 000 - 20 000 | 4 597 | 938 | 615 | 382 | 18 670 | 2 407 | 7 262 | 708 |
| 20 000 - 25 000 | 6 111 | 1 091 | 602 | 356 | 24 482 | 3 146 | 8 370 | 849 |
| 25 000 - 30 000 | 6 764 | 1 215 | 588 | 355 | 27 215 | 3 655 | 7 386 | 750 |
| 30 000 - 37 500 | 9 076 | 1 685 | 808 | 454 | 35 771 | 5 360 | 6 536 | 647 |
| 37 500 - 50 000 | 9 978 | 2 193 | 870 | 492 | 36 214 | 6 193 | 4 383 | 432 |
| 50 000 - 75 000 | 9 093 | 2 525 | 762 | 440 | 29 615 | 5 991 | 3 224 | 328 |
| 75 000 - 100 000 | 2 952 | 1 291 | 211 | 121 | 7 908 | 2 384 | 873 | 91 |
| 100 000 - 250 000 | 2 570 | 2 048 | 122 | 81 | 6 023 | 3 385 | 605 | 63 |
| 250 000 - 500 000 | 283 | 499 | 7 | 5 | 674 | 754 | 51 | 5 |
| 500 000 und mehr | 102 | 313 | 3 | 3 | 225 | 1 377 | 11 | 1 |
| INSGESAMT | 59 883 | 15 845 | 6 332 | 3 872 | 216 973 | 38 246 | 76 465 | 6 706 |

*) Einschließlich der Fälle der sogenannten Antragsveranlagung (früher Lohnsteuer-Jahresausgleich).

unbeschränkt Einkommensteuerpflichtigen^{*)}, gegliedert nach der der Einkünfte 2001

| Noch: Sonderausgaben | | | | | |
|--|---------------|------------------------|----------------|---|--------------|
| noch: Sonderausgaben, die nicht Vorsorgeaufwendungen sind | | | | | |
| Unterhaltsleist. an gesch./dauernd getrennt lebende Ehegatten (§ 10 Abs. 1 Nr. 1 EStG) | | gezahlte Kirchensteuer | | Aufwendungen für hauswirtschaftliche Beschäftigungsverhältnisse | |
| Steuerpflichtige | 1 000 Euro | Steuerpflichtige | 1 000 Euro | Steuerpflichtige | 1 000 Euro |
| 7 | 8 | 9 | 10 | 11 | 12 |
| 3 | 26 | 275 | 236 | 1 | 1 |
| - | - | 145 | 176 | 3 | 21 |
| 10 | 45 | 1 967 | 170 | 2 | 11 |
| 22 | 84 | 5 819 | 515 | 6 | 37 |
| 46 | 201 | 11 553 | 1 266 | 6 | 37 |
| 75 | 354 | 17 064 | 2 945 | 11 | 90 |
| 118 | 442 | 23 365 | 5 780 | 8 | 60 |
| 197 | 844 | 26 290 | 7 832 | 6 | 29 |
| 353 | 1 689 | 35 453 | 12 727 | 13 | 82 |
| 344 | 1 979 | 37 061 | 18 933 | 37 | 227 |
| 286 | 1 927 | 30 672 | 26 527 | 63 | 395 |
| 142 | 1 320 | 7 884 | 12 426 | 40 | 261 |
| 151 | 1 581 | 5 548 | 19 530 | 152 | 1 042 |
| 28 | 358 | 561 | 6 059 | 48 | 354 |
| 6 | 74 | 169 | 5 633 | 30 | 230 |
| 1 781 | 10 924 | 203 826 | 120 755 | 426 | 2 877 |

| Noch: Sonderausgaben | | | | | |
|----------------------|------------------|-------------------|---------------|--|------------------|
| Vorsorgeaufwendungen | | | | | |
| insgesamt | | Vorsorgepauschale | | unter Berücksichtigung der Höchstbeträge abziehbare Aufwendungen | |
| Steuerpfl. | 1 000 Euro | Steuerpfl. | 1 000 Euro | Steuerpfl. | 1 000 Euro |
| 21 | 22 | 23 | 24 | 25 | 26 |
| 1 967 | 6 482 | 91 | 68 | 1 876 | 6 414 |
| 1 798 | 3 303 | 956 | 132 | 842 | 3 171 |
| 16 752 | 22 381 | 5 940 | 3 769 | 10 812 | 18 613 |
| 23 708 | 54 753 | 3 168 | 4 485 | 20 540 | 50 269 |
| 24 602 | 74 356 | 1 713 | 3 533 | 22 889 | 70 823 |
| 28 709 | 90 556 | 1 256 | 2 936 | 27 453 | 87 619 |
| 36 313 | 126 430 | 770 | 2 240 | 35 543 | 124 190 |
| 38 074 | 139 821 | 666 | 2 311 | 37 408 | 137 510 |
| 46 774 | 172 199 | 637 | 2 132 | 46 137 | 170 068 |
| 45 163 | 173 242 | 474 | 1 478 | 44 689 | 171 764 |
| 36 442 | 150 869 | 314 | 1 025 | 36 128 | 149 843 |
| 9 634 | 43 608 | 71 | 242 | 9 563 | 43 366 |
| 7 112 | 38 319 | 83 | 275 | 7 029 | 38 044 |
| 754 | 4 529 | 9 | 33 | 745 | 4 497 |
| 247 | 1 355 | 5 | 13 | 242 | 1 341 |
| 318 049 | 1 102 203 | 16 153 | 24 672 | 301 896 | 1 077 532 |

Noch: 3.2 Sonderausgaben und außergewöhnliche Belastungen der Höhe des Gesamtbetrages

| Gesamtbetrag der Einkünfte von ... bis unter ... Euro | Außergewöhnliche Belastungen | | |
|---|------------------------------|----------------|------------------|
| | insgesamt | | darunter |
| | | | Freibetrag nach |
| | Steuerpflichtige | 1 000 Euro | Steuerpflichtige |
| | 27 | 28 | 29 |
| Verlustfälle | 461 | 639 | 192 |
| 0 | 271 | 359 | 81 |
| 1 - 5 000 | 2 721 | 3 311 | 793 |
| 5 000 - 10 000 | 5 582 | 7 424 | 1 569 |
| 10 000 - 15 000 | 6 246 | 8 559 | 1 825 |
| 15 000 - 20 000 | 6 908 | 10 102 | 1 703 |
| 20 000 - 25 000 | 8 554 | 12 675 | 1 855 |
| 25 000 - 30 000 | 9 284 | 13 725 | 1 875 |
| 30 000 - 37 500 | 12 379 | 18 909 | 2 072 |
| 37 500 - 50 000 | 12 706 | 18 994 | 1 761 |
| 50 000 - 75 000 | 10 613 | 16 095 | 673 |
| 75 000 - 100 000 | 3 064 | 5 551 | 127 |
| 100 000 - 250 000 | 2 347 | 4 654 | 59 |
| 250 000 - 500 000 | 260 | 563 | 1 |
| 500 000 und mehr | 83 | 158 | - |
| INSGESAMT | 81 479 | 121 718 | 14 586 |

| Gesamtbetrag der Einkünfte von ... bis unter ... Euro | Noch: Außergewöhnliche Belastungen | | | |
|---|--|---------------|--|------------|
| | noch: darunter | | | |
| | Behinderten-Pauschbetrag nach § 33 b Abs. 3 EStG | | Hinterbliebenen-Pauschbetrag nach § 33 b Abs. 4 EStG | |
| | Steuerpflichtige | 1 000 Euro | Steuerpflichtige | 1 000 Euro |
| | 33 | 34 | 35 | 36 |
| Verlustfälle | 287 | 261 | 1 | . |
| 0 | 181 | 165 | - | - |
| 1 - 5 000 | 2 105 | 1 966 | 7 | 2 |
| 5 000 - 10 000 | 4 203 | 4 013 | 13 | 5 |
| 10 000 - 15 000 | 4 361 | 4 020 | 24 | 9 |
| 15 000 - 20 000 | 4 825 | 4 402 | 13 | 5 |
| 20 000 - 25 000 | 5 918 | 5 440 | 11 | 4 |
| 25 000 - 30 000 | 6 385 | 5 648 | 9 | 4 |
| 30 000 - 37 500 | 8 165 | 7 224 | 8 | 4 |
| 37 500 - 50 000 | 7 620 | 6 386 | 7 | 3 |
| 50 000 - 75 000 | 6 037 | 4 705 | 2 | . |
| 75 000 - 100 000 | 1 390 | 1 117 | 1 | . |
| 100 000 - 250 000 | 861 | 805 | - | - |
| 250 000 - 500 000 | 78 | 84 | - | - |
| 500 000 und mehr | 26 | 26 | - | - |
| INSGESAMT | 52 442 | 46 262 | 96 | 37 |

*) Einschließlich der Fälle der sogenannten Antragsveranlagung (früher Lohnsteuer-Jahresausgleich).

unbeschränkt Einkommensteuerpflichtigen^{*)}, gegliedert nach der der Einkünfte 2001

| Noch: Außergewöhnliche Belastungen | | |
|------------------------------------|-----------------------------|---------------|
| noch: darunter | | |
| § 33 EStG | Freibetrag nach § 33 a EStG | |
| 1 000 Euro | Steuerpflichtige | 1 000 Euro |
| 30 | 31 | 32 |
| 215 | 134 | 155 |
| 62 | 87 | 124 |
| 815 | 531 | 464 |
| 1 853 | 1 452 | 1 317 |
| 2 328 | 1 992 | 1 853 |
| 2 549 | 2 494 | 2 573 |
| 2 757 | 3 139 | 3 501 |
| 2 782 | 3 529 | 4 113 |
| 3 451 | 5 298 | 6 547 |
| 3 069 | 6 032 | 7 918 |
| 1 418 | 5 848 | 8 741 |
| 379 | 2 061 | 3 595 |
| . | 1 737 | 3 210 |
| . | 207 | 402 |
| - | 62 | 119 |
| 22 061 | 34 603 | 44 632 |

| Noch: Außergewöhnliche Belastungen | | | |
|---|--------------|--|--------------|
| noch: darunter | | | |
| Pflege-Pauschbetrag nach § 33 b Abs. 6 EStG | | personellberechnete Freibeträge nach §§ 33 a und 33 b EStG | |
| Steuerpflichtige | 1 000 Euro | Steuerpflichtige | 1 000 Euro |
| 37 | 38 | 39 | 40 |
| 8 | 7 | 2 | . |
| 2 | . | 3 | . |
| 57 | 48 | 15 | 15 |
| 119 | 105 | 66 | 130 |
| 143 | 130 | 127 | 219 |
| 191 | 170 | 200 | 403 |
| 299 | 268 | 350 | 706 |
| 433 | 398 | 360 | 780 |
| 611 | 563 | 468 | 1 120 |
| 556 | 514 | 419 | 1 105 |
| 416 | 379 | 309 | 851 |
| 107 | 96 | 95 | 363 |
| 74 | 67 | 68 | 192 |
| 6 | 6 | 14 | 66 |
| 1 | . | 3 | 11 |
| 3 023 | 2 753 | 2 499 | 5 971 |

3.3 Einheitliche Schichtung der unbeschränkt Lohn- und Einkommensteuerepflichtigen 2001

| Gesamtbetrag der Einkünfte von...bis unter...Euro | Positive Einkünfte aus | | | | | | | |
|---|---------------------------|---------------|----------------|----------------|------------------------|----------------|-----------------------------|------------------|
| | Land- und Forstwirtschaft | | Gewerbebetrieb | | selbstständiger Arbeit | | nichtselbstständiger Arbeit | |
| | Steuerpfl. | 1 000 Euro | Steuerpfl. | 1 000 Euro | Steuerpfl. | 1 000 Euro | Steuerpfl. | 1 000 Euro |
| 0 | 1 | - | 60 | 790 | 32 | 719 | 346 | 6 762 |
| 1 - 2 500 | 54 | 92 | 804 | 1 063 | 193 | 485 | 8 081 | 11 310 |
| 2 500 - 5 000 | 128 | 399 | 1 126 | 3 484 | 245 | 822 | 7 779 | 28 983 |
| 5 000 - 7 500 | 133 | 596 | 1 418 | 6 540 | 346 | 1 486 | 8 919 | 51 640 |
| 7 500 - 10 000 | 94 | 579 | 1 596 | 10 674 | 392 | 2 583 | 9 394 | 74 999 |
| 10 000 - 12 500 | 57 | 494 | 1 693 | 14 393 | 379 | 2 740 | 9 822 | 101 729 |
| 12 500 - 15 000 | 75 | 738 | 1 471 | 15 478 | 380 | 3 471 | 10 890 | 141 603 |
| 15 000 - 20 000 | 122 | 1 459 | 2 925 | 36 511 | 712 | 7 013 | 26 377 | 445 254 |
| 20 000 - 25 000 | 139 | 2 034 | 2 866 | 41 494 | 679 | 7 666 | 34 265 | 754 523 |
| 25 000 - 30 000 | 149 | 1 769 | 2 573 | 37 701 | 756 | 10 318 | 36 611 | 985 767 |
| 30 000 - 37 500 | 223 | 2 948 | 3 497 | 54 345 | 1 174 | 15 160 | 45 275 | 1 481 302 |
| 37 500 - 50 000 | 243 | 3 896 | 4 208 | 77 976 | 1 986 | 29 630 | 43 585 | 1 821 453 |
| 50 000 und mehr | 276 | 9 937 | 6 981 | 460 893 | 7 758 | 503 217 | 50 594 | 3 409 754 |
| Zusammen | 1 694 | 24 941 | 31 218 | 761 341 | 15 032 | 585 311 | 291 938 | 9 315 080 |
| Verlustfälle | 8 | 51 | 89 | 511 | 54 | 330 | 432 | 4 264 |

| Gesamtbetrag der Einkünfte von...bis unter...Euro | Noch: Positive Einkünfte aus | | | | | | Summe der positiven Einkünfte | |
|---|------------------------------|----------------|---------------------------|----------------|--------------------|----------------|----------------------------------|-------------------|
| | Kapitalvermögen | | Vermietung u. Verpachtung | | sonstige Einkünfte | | | |
| | Steuerpfl. | 1 000 Euro | Steuerpfl. | 1 000 Euro | Steuerpfl. | 1 000 Euro | Steuerpfl. | 1 000 Euro |
| 0 | 78 | 632 | 147 | 987 | 191 | 700 | 555 | 10 591 |
| 1 - 2 500 | 940 | 1 179 | 473 | 870 | 1 469 | 2 581 | 10 938 | 17 578 |
| 2 500 - 5 000 | 1 337 | 2 587 | 949 | 2 296 | 3 603 | 11 046 | 11 778 | 49 617 |
| 5 000 - 7 500 | 1 797 | 4 657 | 1 650 | 5 396 | 4 998 | 21 262 | 13 480 | 91 577 |
| 7 500 - 10 000 | 1 685 | 5 782 | 1 774 | 7 150 | 4 417 | 21 207 | 13 101 | 122 974 |
| 10 000 - 12 500 | 1 390 | 5 520 | 1 576 | 7 753 | 3 601 | 17 156 | 12 661 | 149 785 |
| 12 500 - 15 000 | 1 221 | 5 514 | 1 404 | 7 899 | 3 214 | 15 169 | 13 240 | 189 872 |
| 15 000 - 20 000 | 2 116 | 10 154 | 2 395 | 13 470 | 5 414 | 22 935 | 29 590 | 536 797 |
| 20 000 - 25 000 | 1 956 | 8 987 | 2 281 | 12 990 | 4 393 | 17 716 | 36 629 | 845 411 |
| 25 000 - 30 000 | 2 020 | 8 719 | 2 230 | 11 327 | 3 393 | 13 430 | 38 241 | 1 069 030 |
| 30 000 - 37 500 | 2 960 | 12 868 | 3 391 | 16 334 | 3 527 | 13 272 | 46 923 | 1 596 230 |
| 37 500 - 50 000 | 3 549 | 17 212 | 4 120 | 22 736 | 2 792 | 11 623 | 45 267 | 1 984 525 |
| 50 000 und mehr | 9 036 | 295 167 | 8 439 | 103 367 | 3 418 | 29 294 | 54 311 | 4 811 630 |
| Zusammen | 30 085 | 378 977 | 30 829 | 212 573 | 44 430 | 197 392 | 326 714 | 11 475 617 |
| Verlustfälle | 248 | 1 358 | 148 | 973 | 526 | 1 822 | 1 096 | 9 308 |

| Gesamtbetrag der Einkünfte von...bis unter...Euro | Negative Einkünfte | | Summe der Einkünfte | | Gesamtbetrag der Einkünfte | | Einkommen | |
|---|--------------------|------------------|---------------------|-------------------|-------------------------------|-------------------|------------------|-----------------|
| | insgesamt | | | | | | positiv | negativ |
| | Steuerpfl. | 1 000 Euro | Steuerpfl. | 1 000 Euro | Steuerpfl. | 1 000 Euro | 1 000 Euro | 1 000 Euro |
| 0 | 553 | - 33 450 | 6 581 | - | 6 581 | - | - | - 4 270 |
| 1- 2 500 | 726 | - 5 233 | 10 941 | 13 326 | 10 941 | 13 061 | 6 887 | - 4 130 |
| 2 500- 5 000 | 874 | - 3 734 | 11 778 | 45 916 | 11 778 | 44 465 | 27 334 | - 2 369 |
| 5 000- 7 500 | 872 | - 4 372 | 13 480 | 87 375 | 13 480 | 84 345 | 55 051 | - 1 526 |
| 7 500- 10 000 | 857 | - 5 479 | 13 101 | 117 878 | 13 101 | 114 505 | 76 896 | - 758 |
| 10 000- 12 500 | 878 | - 4 752 | 12 661 | 145 103 | 12 661 | 142 298 | 98 719 | - 495 |
| 12 500- 15 000 | 984 | - 5 199 | 13 240 | 184 724 | 13 240 | 182 209 | 134 511 | - 313 |
| 15 000- 20 000 | 2 520 | - 14 116 | 29 590 | 523 531 | 29 590 | 519 835 | 407 324 | - 531 |
| 20 000- 25 000 | 3 340 | - 18 421 | 36 629 | 829 608 | 36 629 | 826 771 | 669 864 | - 350 |
| 25 000- 30 000 | 3 811 | - 16 106 | 38 241 | 1 053 355 | 38 241 | 1 051 112 | 873 335 | - 241 |
| 30 000- 37 500 | 5 163 | - 22 556 | 46 923 | 1 575 018 | 46 923 | 1 572 334 | 1 341 538 | - 206 |
| 37 500- 50 000 | 6 149 | - 31 463 | 45 267 | 1 957 053 | 45 267 | 1 954 223 | 1 707 527 | - 209 |
| 50 000 und mehr | 12 091 | - 126 426 | 54 311 | 4 690 297 | 54 311 | 4 685 398 | 4 258 721 | - 687 |
| Zusammen | 38 818 | - 291 307 | 332 743 | 11 223 184 | 332 743 | 11 190 554 | 9 657 707 | - 16 084 |
| Verlustfälle | 2 460 | - 45 999 | 2 463 | 33 669 | 2 463 | - 33 768 | - | - 41 608 |

| Gesamtbetrag der Einkünfte von...bis unter...Euro | Zu versteuerndes Einkommen | | Festgesetzte Einkommensteuer/ Jahreslohnsteuer | | Bruttolohn | |
|---|----------------------------|-----------------|---|------------------|----------------|-------------------|
| | positiv | negativ | | | insgesamt | |
| | 1 000 Euro | 1 000 Euro | Steuerpfl. | 1 000 Euro | Steuerpfl. | 1 000 Euro |
| 0 | - | - 4 399 | 168 | 9 | 6 378 | 11 785 |
| 1 - 2 500 | 6 684 | - 4 874 | 360 | 31 | 8 340 | 22 802 |
| 2 500 - 5 000 | 26 404 | - 2 789 | 855 | 119 | 8 084 | 41 239 |
| 5 000 - 7 500 | 53 541 | - 1 696 | 1 297 | 306 | 9 250 | 68 479 |
| 7 500 - 10 000 | 75 030 | - 825 | 3 215 | 842 | 9 563 | 93 788 |
| 10 000 - 12 500 | 96 044 | - 562 | 7 295 | 2 982 | 9 965 | 122 715 |
| 12 500 - 15 000 | 130 587 | - 357 | 9 166 | 7 335 | 10 977 | 166 895 |
| 15 000 - 20 000 | 399 797 | - 590 | 22 418 | 35 293 | 26 470 | 509 856 |
| 20 000 - 25 000 | 662 516 | - 369 | 33 813 | 77 234 | 34 308 | 838 097 |
| 25 000 - 30 000 | 866 189 | - 253 | 37 294 | 119 050 | 36 639 | 1 073 204 |
| 30 000 - 37 500 | 1 329 207 | - 220 | 46 361 | 207 655 | 45 298 | 1 595 801 |
| 37 500 - 50 000 | 1 696 288 | - 218 | 45 059 | 303 850 | 43 607 | 1 952 922 |
| 50 000 und mehr | 4 167 844 | - 691 | 54 123 | 1 185 735 | 50 616 | 3 594 665 |
| Zusammen | 9 510 130 | - 17 842 | 261 424 | 1 940 440 | 299 495 | 10 092 248 |
| Verlustfälle | - | - 42 056 | - | - | 588 | 5 301 |

**4 Einkünfte, Einkommen und Steuerschuld der unbeschränkt steuerpflichtigen Körperschaften^{*)}
nach der Höhe des Gesamtbetrages der Einkünfte 2001**

| Gesamtbetrag der Einkünfte von ... bis unter ... Euro | Insgesamt | | | | | | | Darunter Kapitalgesellschaften | | | | | | |
|--|-----------|--|---|------------------------------------|---------------|---------------|--------|--------------------------------|--|---|------------------------------------|---------|---------------|-------|
| | StPfl. | Ge- samt- betrag der Einkünfte | zu ver- steuern- des Ein- kommen | Festgesetzte Körperschaftsteuer | | | | StPfl. | Ge- samt- betrag der Einkünfte | zu ver- steuern- des Ein- kommen | Festgesetzte Körperschaftsteuer | | | |
| | | | | positiv | | negativ | | | | | positiv | | negativ | |
| | | | | Anz. | 1 000 Euro | 1 000 Euro | StPfl. | | | | 1 000 Euro | StPfl. | 1 000 Euro | Anz. |
| 0 - 6 000 | 2 455 | 5 939 | 2 383 | 1 017 | 615 | 8 | - 21 | 2 078 | 5 093 | 2 316 | 956 | 598 | 8 | - 21 |
| 6 000 - 12 500 | 1 047 | 9 349 | 3 920 | 514 | 1 013 | 1 | - 15 | 964 | 8 644 | 3 630 | 450 | 941 | 1 | - 15 |
| 12 500 - 25 000 | 894 | 15 857 | 7 564 | 484 | 1 932 | - | - | 864 | 15 335 | 7 278 | 463 | 1 861 | - | - |
| 25 000 - 50 000 | 767 | 26 383 | 14 857 | 479 | 3 790 | - | - | 751 | 25 852 | 14 603 | 468 | 3 727 | - | - |
| 50 000 - 100 000 | 510 | 35 774 | 22 747 | 358 | 5 854 | 1 | - 68 | 493 | 34 594 | 21 831 | 345 | 5 639 | 1 | - 68 |
| 100 000 - 250 000 | 379 | 57 755 | 43 137 | 300 | 11 129 | - | - | 365 | 55 487 | 41 604 | 289 | 10 733 | - | - |
| 200 000 - 500 000 | 158 | 55 056 | 43 352 | 129 | 11 178 | 1 | - 79 | 153 | 53 176 | 42 301 | 126 | 10 910 | 1 | - 79 |
| 500 000 - 1 Mio. | 78 | 54 864 | 46 837 | 68 | 11 887 | 1 | - 357 | 66 | 46 435 | 40 296 | 59 | 10 230 | 1 | - 357 |
| 1 Mio. - 2,5 Mio. | 63 | 103 215 | 76 614 | 49 | 19 690 | - | - | 60 | 97 443 | 71 357 | 46 | 18 404 | - | - |
| 2,5 Mio. - 5 Mio. | 25 | 87 110 | 67 123 | 20 | 18 528 | - | - | 22 | 76 953 | 60 997 | 18 | 17 075 | - | - |
| 5 Mio. und mehr | 33 | 766 823 | 554 373 | 27 | 148 879 | - | - | 24 | 633 494 | 422 004 | 18 | 116 274 | - | - |
| INSGESAMT | 6 409 | 1 218 124 | 882 907 | 3 445 | 234 497 | 12 | - 540 | 5 840 | 1 052 508 | 728 218 | 3 238 | 196 392 | 12 | - 540 |
| Verlustfälle | 4 019 | - 473 305 | - | 4 | 5 | 5 | - 26 | 3 921 | - 442 281 | - | 4 | 5 | 5 | - 26 |

*) Ohne Organschaften.

**5 Gewerbesteuerpflichtige^{*)}
a) Gewinn und Verlust, Gewerbeertrag und Steuermessbetrag 2001 nach Rechtsformen**

| Art des Nachweises | Einheit | Insgesamt | Einzel- gewerbe- treibende | Personen- gesellschaften u. ä. | Kapital- gesellschaften, Erwerbs- und Wirtschafts- genossen- schaften ¹⁾ | Übrige juristische Personen |
|-------------------------------|------------|-----------|----------------------------------|--------------------------------------|--|-----------------------------------|
| Gewinn aus Gewerbebetrieb | | | | | | |
| Steuerpflichtige | Anzahl | 33 595 | 23 940 | 2 300 | 6 828 | 527 |
| Gewinn | 1 000 Euro | 1 695 905 | 469 387 | 432 947 | 655 052 | 138 519 |
| Verlust aus Gewerbebetrieb | | | | | | |
| Steuerpflichtige | Anzahl | 11 742 | 6 685 | 1 012 | 3 862 | 183 |
| Verlust | 1 000 Euro | - 578 156 | - 55 499 | - 130 225 | - 374 449 | - 17 983 |
| Abgerundeter Gewerbeertrag | | | | | | |
| Steuerpflichtige | Anzahl | 45 337 | 30 625 | 3 312 | 10 690 | 710 |
| Abgerundeter Gewerbeertrag | 1 000 Euro | 721 341 | 409 224 | 143 962 | 109 130 | 59 025 |
| Steuermessbetrag | | | | | | |
| Steuerpflichtige | Anzahl | 45 337 | 30 625 | 3 312 | 10 690 | 710 |
| Abgerundeter Steuermessbetrag | 1 000 Euro | 42 412 | 4 570 | 10 527 | 23 605 | 3 710 |

*) Steuerpflichtige mit Gewerbesteuermessbetrag größer oder gleich Null. 1) Einschließlich Versicherungsvereine auf Gegenseitigkeit.

Noch: 5 Gewerbesteuer

b) Gewerbeertrag und Steuermessbetrag 2001

| Art des Nachweises | Einheit | Ins- gesamt | Land- und Forst- wirtschaft Fischerei u. Fischzucht | Bergbau und Gewinnung von Steinen und Erden | Ver- arbeitendes Gewerbe | Energie- und Wasser- versorgung | Bau- gewerbe | Handel ¹⁾ |
|--------------------------------|------------|----------------|---|---|--------------------------------|--|-----------------|----------------------|
| Steuerpflichtige | Anzahl | 45 337 | 409 | 40 | 4 231 | 143 | 4 268 | 13 860 |
| Abgerundeter Gewerbeertrag | 1 000 Euro | 721 341 | 2 530 | 4 869 | 89 294 | 89 808 | 18 182 | 254 219 |
| Einheitlicher Steuermessbetrag | 1 000 Euro | 42 412 | 54 | 323 | 8 953 | 4 923 | 2 004 | 12 652 |

*) Steuerpflichtige mit Gewerbesteuermessbetrag größer oder gleich Null. 1) Einschließlich Instandhaltung und Reparatur von Kraftfahrzeugen und Gebrauchsgütern sowie Erbringung sonstiger öffentlicher und persönlicher Dienstleistungen.

pflichtige^{*)}

nach Wirtschaftsabschnitten

| Gast- gewerbe | Verkehr und Nach- richten- übermitt- lung | Kredit- und Versiche- rungs- gewerbe | Grund- stücks- und Wohnungs- wesen ²⁾ | Erziehung und Unterricht | Gesund- heits-, Veterinär- und Sozial- wesen | Öffentliche Verwaltung, Dienstleis- tungen ³⁾ | Einheit | Art des Nachweises |
|------------------|---|--|--|--------------------------------|--|---|------------|--------------------------------|
| 4 495 | 1 659 | 2 380 | 8 732 | 221 | 468 | 4 431 | Anzahl | Steuerpflichtige |
| 35 916 | 18 584 | 118 144 | 66 928 | 1 469 | - 2 142 | 23 543 | 1 000 Euro | Abgerundeter Gewerbeertrag |
| 250 | 789 | 4 920 | 6 578 | 83 | 65 | 819 | 1 000 Euro | Einheitlicher Steuermessbetrag |

2) Einschließlich Vermietung beweglicher Sachen, Erbringung von Dienstleistungen überwiegend für Unternehmen. 3) Einschließlich Verteidigung, Sozialversiche-

Umsatzsteuerpflichtige und Lieferungen und Leistungen im Saarland 2005
nach Wirtschaftszweigen
- Anteile in % -

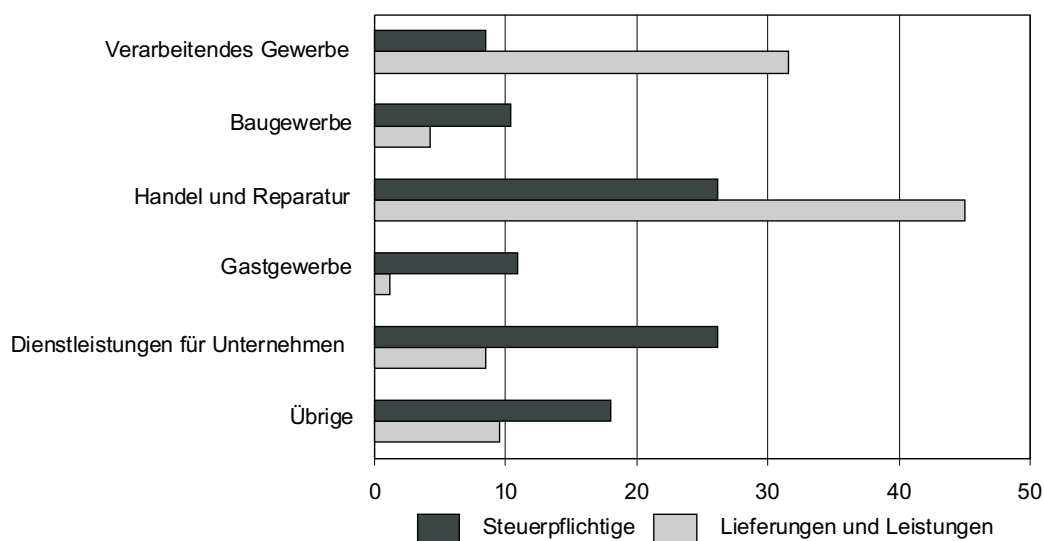

Lohn- und Einkommensteuerpflichtige im Saarland 2001
nach dem Gesamtbetrag der Einkünfte
- Anteile in % -

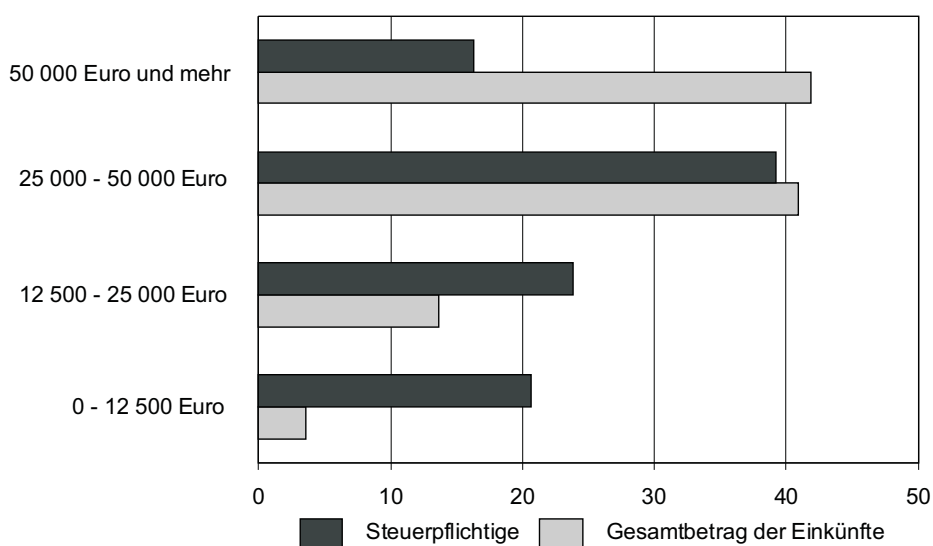

PREISE

Vorbemerkungen

Preise entstehen überall da, wo Waren oder Leistungen gegen Geld umgesetzt werden. Der Preis ist der wichtigste Regulator von Angebot und Nachfrage. Deshalb muss ihm eine gebührende Bedeutung beigemessen werden. Diese Erkenntnis mag dazu geführt haben, eine Vielzahl von preisstatistischen Daten zu sammeln. Allerdings kann aus der Fülle der auf den Märkten zustandekommenden Preise nur eine kleine Auswahl statistisch erfasst werden. Deshalb ist es besonders wichtig, die richtige Auswahl zu treffen, die jeweils von der gestellten Zielsetzung bestimmt wird. Dabei steht der Gesichtspunkt des zeitlichen Vergleichs im Vordergrund. Absolute Niveauvergleiche sind bis auf wenige Ausnahmen aus verschiedenen Gründen nicht möglich. Um die echten Preisbewegungen zum Ausdruck zu bringen, werden Messzahlen berechnet, bei denen durch besondere Verfahren alle aus erhebungstechnischen Gründen bedingten unechten Preisbewegungen (z. B. Änderungen in der Ausführung, Qualität, Berichtsgrundlage und dgl.) ausgeschaltet werden.

Nur selten werden die statistisch erfassten Preise als Einzelpreise verwertet. Um sie besser übersehen und beurteilen zu können, werden sie zu Indizes zusammengefasst. Diese geben dann gleich Aufschluss über die Preisentwicklung einer Gruppe von Waren oder Leistungen bzw. eines bestimmten Bereichs.

Die Darstellung der Preisentwicklung in Form von Preisindizes ist stets an bestimmte Bezugsgrößen (u. a. Umsätze, Ausgaben privater Haushalte) gebunden. Nur solange diese für den betreffenden Tatbestand repräsentativ sind, können die Preisindizes ihre Aufgaben erfüllen. Das ist jedoch in der schnell wachsenden und sich verändernden Wirtschaft in längeren Zeitabschnitten nicht der Fall. Deshalb müssen Güterauswahl und Wägungsanteile von Zeit zu Zeit der tatsächlichen Entwicklung angepasst werden.

Verbraucherpreisindex - Wägungsschema 2000

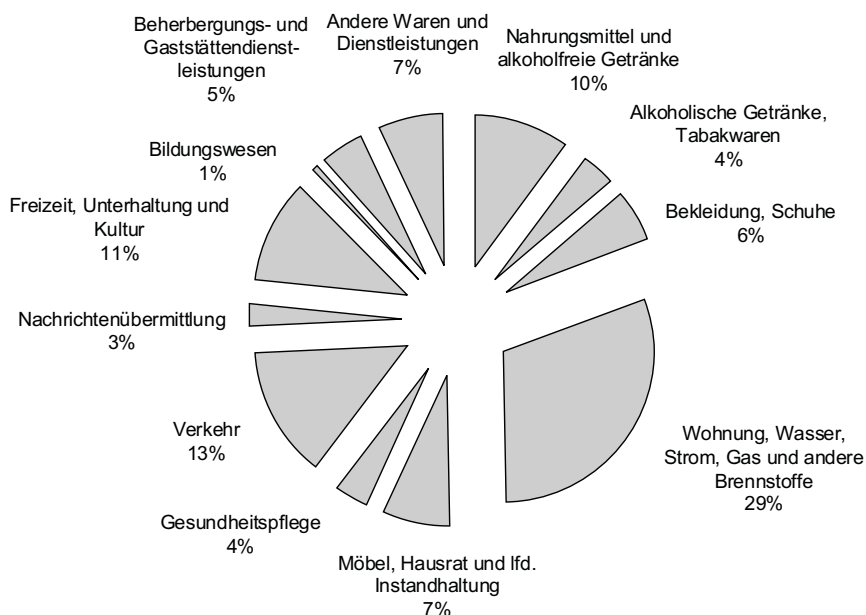

A. Verbraucherpreise

Dieser im Mittelpunkt des allgemeinen Interesses stehende Index stellt die Preisentwicklung der für die Lebenshaltung privater Haushalte wichtigen Waren und Leistungen dar. Einwirkungen auf die Haushaltsausgaben, die durch andere Umstände als Preisänderungen bedingt sind, wie z. B. Änderungen in der Art, Menge und Qualität der gekauften Güter, bleiben unberücksichtigt. Grundlage der Berechnung sind einmal die Ergebnisse der monatlichen Verbraucherpreiserhebungen und zum anderen auf das Basisjahr abgestellte durchschnittliche Verbrauchsstrukturen, die aus den Ergebnissen der Einkommens- und Verbrauchsstichprobe und der laufenden Wirtschaftsrechnungen abgeleitet worden sind.

In neun saarländischen Gemeinden verschiedener Größe werden monatlich Verbraucherpreise für Waren und Leistungen des täglichen Bedarfs bei einem gleichbleibenden Kreis von Berichtsstellen (Einzelhandelsgeschäfte, Handwerksbetriebe, Dienstleistungsbetriebe, Versorgungsbetriebe u. a.) ermittelt, wobei Preise für Textilien und Hausrat nur in vier, Waren mit annähernd gleicher Preisentwicklung nur in einer Berichtsgemeinde (Saarbrücken) erhoben werden. Die Berichtsstellen sind so ausgewählt, dass für jede Gemeinde die Erfassung einer mittleren Preislage gesichert ist. Die ermittelten Preise betreffen die ortsübliche Qualität und Sorte unter durchschnittlichen Kaufbedingungen (keine Rabatte und keine Zuschläge für Ratenzahlungen). Die hier veröffentlichten Messzahlen für Verbraucherpreise sind von allen aus erhebungstechnischen Gründen (Sorten-, Qualitäts- und Berichtsstellenwechsel u. ä.) bedingten unechten Preisbewegungen bereinigt und beziehen sich auf Landesdurchschnittspreise, die als ungewogene arithmetische Mittelwerte aus den ebenfalls als einfaches arithmetisches Mittel ermittelten Gemeindedurchschnittspreisen errechnet worden sind.

1 Verbraucherpreisindex für das Saarland (Mehrjährige Übersicht der Monatsergebnisse) Gliederung nach Hauptgruppen 2000 = 100

| Jahr - Monat | Gesamt- index | Hauptgruppe | | | | | | | | | | | | | |
|--------------------|------------------|--|---|----------------------------|--|--|----------------------------|--|----------------------------------|--------------|--|---|-------------------------|--|--|
| | | Nahrungs- mittel und alkohol- freie Ge- tränke | Alko- holi- sche Ge- tränke, Tabak- waren | Beklei- dung, Schuhe | Wohn- ung, Wasser, Strom, Gas u. and. Brenn- stoffe | Gruppe | | Möbel, Haus- rat und lfd. In- stand- haltung | Ge- sund- heits- pflege | Ver- kehr | Nach- rich- ten- über- mitt- lung | Freizeit, Unter- haltung und Kultur | Bil- dungs- wesen | Beher- berg.- und Gast- stätten- dienst- leistun- gen | andere Waren und Dienst- leistun- gen |
| | | | | | | Wohn- un- gen- mieten (ohne Neben- kosten) | Haus- halts- energie | | | | | | | | |
| Wägungsanteile (‰) | | | | | | | | | | | | | | | |
| | 1000 | 103,35 | 36,73 | 55,09 | 302,66 | 212,17 | 47,02 | 68,54 | 35,46 | 138,65 | 25,21 | 110,85 | 6,66 | 46,57 | 70,23 |
| 2000 D | 100 | 100 | 100 | 100 | 100 | 100 | 100 | 100 | 100 | 100 | 100 | 100 | 100 | 100 | 100 |
| 2001 D | 101,5 | 104,4 | 102,0 | 100,4 | 101,4 | 100,5 | 106,3 | 101,2 | 100,6 | 102,1 | 91,5 | 100,6 | 100,0 | 100,9 | 104,1 |
| 2002 D | 102,9 | 104,5 | 107,0 | 102,0 | 101,6 | 100,6 | 107,0 | 102,6 | 101,9 | 104,2 | 95,7 | 101,9 | 100,7 | 103,5 | 107,4 |
| 2003 D | 103,9 | 103,8 | 112,7 | 102,5 | 102,6 | 100,7 | 111,4 | 102,3 | 102,8 | 106,0 | 96,4 | 102,1 | 102,9 | 105,1 | 108,8 |
| 2004 D | 105,7 | 103,6 | 120,7 | 102,9 | 104,1 | 101,0 | 118,4 | 101,5 | 118,1 | 108,8 | 95,6 | 102,2 | 103,9 | 106,4 | 110,3 |
| 2005 D | 107,8 | 103,8 | 130,7 | 102,7 | 106,8 | 101,5 | 131,8 | 101,2 | 119,8 | 113,7 | 94,3 | 103,6 | 104,3 | 107,4 | 111,4 |
| 2006 D | 109,8 | 105,3 | 136,0 | 102,4 | 109,7 | 102,3 | 144,8 | 101,3 | 121,2 | 117,1 | 91,5 | 104,3 | 105,1 | 109,5 | 112,8 |
| 2003 | | | | | | | | | | | | | | | |
| Jan | 103,7 | 104,2 | 111,9 | 102,6 | 102,5 | 100,7 | 111,3 | 103,1 | 102,8 | 105,9 | 95,5 | 101,1 | 102,9 | 103,8 | 108,1 |
| Feb | 104,2 | 104,2 | 112,6 | 103,4 | 102,7 | 100,7 | 112,6 | 103,1 | 102,8 | 107,1 | 95,9 | 102,5 | 102,9 | 104,2 | 108,1 |
| Mär | 104,1 | 104,3 | 112,5 | 104,0 | 102,6 | 100,7 | 111,9 | 103,1 | 102,9 | 106,9 | 95,9 | 102,4 | 102,9 | 103,6 | 108,3 |
| Apr | 103,8 | 104,4 | 112,0 | 103,6 | 102,4 | 100,7 | 110,2 | 102,3 | 102,8 | 105,8 | 96,2 | 102,2 | 102,9 | 103,8 | 108,2 |
| Mai | 103,5 | 104,2 | 112,5 | 102,8 | 102,3 | 100,7 | 109,4 | 102,4 | 102,8 | 105,4 | 96,2 | 100,7 | 102,9 | 103,6 | 108,4 |
| Jun | 103,7 | 104,3 | 112,9 | 101,7 | 102,2 | 100,7 | 109,1 | 102,4 | 102,8 | 105,7 | 96,2 | 101,7 | 102,9 | 104,7 | 108,4 |
| Jul | 104,0 | 103,4 | 113,1 | 100,9 | 102,6 | 100,7 | 111,2 | 102,3 | 102,8 | 106,0 | 96,1 | 103,2 | 102,9 | 107,1 | 109,0 |
| Aug | 104,1 | 103,4 | 113,1 | 101,1 | 102,7 | 100,7 | 111,7 | 102,3 | 102,8 | 106,5 | 96,0 | 103,3 | 102,9 | 107,6 | 109,0 |
| Sep | 103,9 | 103,6 | 112,6 | 102,6 | 102,7 | 100,7 | 111,8 | 101,7 | 102,8 | 105,8 | 97,4 | 102,0 | 102,9 | 104,6 | 109,4 |
| Okt | 103,7 | 103,5 | 112,6 | 102,4 | 102,7 | 100,7 | 112,2 | 101,8 | 102,8 | 105,8 | 97,4 | 100,7 | 102,9 | 104,6 | 109,6 |
| Nov | 103,6 | 103,1 | 113,1 | 102,6 | 102,8 | 100,7 | 112,4 | 101,7 | 102,6 | 105,6 | 97,0 | 99,9 | 102,9 | 104,3 | 109,6 |
| Dez | 104,5 | 103,4 | 113,2 | 101,9 | 102,8 | 100,7 | 112,4 | 101,8 | 102,7 | 105,9 | 96,5 | 105,8 | 102,9 | 109,0 | 109,4 |
| 2004 | | | | | | | | | | | | | | | |
| Jan | 104,5 | 104,1 | 112,7 | 101,7 | 103,6 | 100,8 | 116,1 | 101,7 | 114,4 | 106,6 | 96,4 | 99,9 | 103,8 | 104,6 | 110,0 |
| Feb | 104,7 | 103,6 | 113,2 | 102,0 | 103,5 | 100,8 | 115,5 | 101,6 | 115,7 | 106,5 | 96,2 | 101,8 | 103,8 | 105,4 | 110,1 |
| Mär | 105,1 | 103,8 | 121,1 | 103,0 | 103,7 | 100,8 | 116,8 | 101,6 | 115,7 | 107,0 | 96,3 | 101,4 | 103,8 | 104,8 | 110,1 |
| Apr | 105,4 | 103,7 | 121,1 | 103,0 | 103,9 | 101,1 | 116,7 | 101,6 | 118,3 | 108,1 | 95,9 | 101,5 | 103,8 | 105,0 | 110,2 |
| Mai | 105,7 | 104,3 | 121,2 | 102,7 | 104,0 | 101,1 | 117,5 | 101,6 | 118,3 | 109,3 | 95,6 | 101,3 | 103,8 | 105,2 | 110,3 |
| Jun | 105,6 | 104,1 | 121,7 | 102,6 | 103,9 | 101,1 | 116,8 | 101,6 | 118,3 | 108,7 | 95,4 | 101,6 | 104,0 | 106,5 | 110,4 |
| Jul | 106,0 | 103,5 | 121,7 | 102,0 | 104,1 | 101,1 | 117,6 | 101,5 | 119,3 | 109,4 | 95,4 | 103,3 | 104,0 | 108,6 | 110,6 |
| Aug | 106,3 | 103,0 | 121,7 | 103,2 | 104,3 | 101,1 | 119,3 | 101,5 | 119,3 | 109,8 | 95,3 | 104,3 | 104,0 | 108,6 | 110,7 |
| Sep | 106,0 | 102,9 | 121,7 | 103,5 | 104,4 | 101,1 | 119,9 | 101,3 | 119,4 | 109,9 | 95,2 | 102,4 | 104,0 | 105,8 | 110,7 |
| Okt | 106,2 | 103,0 | 121,7 | 103,6 | 105,0 | 101,1 | 123,6 | 101,3 | 119,4 | 111,0 | 95,2 | 101,9 | 104,0 | 105,8 | 110,1 |
| Nov | 105,8 | 103,1 | 121,7 | 103,7 | 104,6 | 101,2 | 120,8 | 101,2 | 119,5 | 110,0 | 95,0 | 100,6 | 104,0 | 105,8 | 110,3 |
| Dez | 107,0 | 104,0 | 129,3 | 103,6 | 104,6 | 101,2 | 120,6 | 101,2 | 119,6 | 109,5 | 94,8 | 106,4 | 104,0 | 110,6 | 110,4 |

Kapitel XIX Preise - A. Verbraucherpreise

Noch: 1 Verbraucherpreisindex für das Saarland (Mehrjährige Übersicht der Monatsergebnisse) Gliederung nach Hauptgruppen 2000 = 100

| Jahr - Monat | Gesamt- index | Hauptgruppe | | | | | | | | | | | | | |
|--------------------|------------------|--|---|----------------------------|--|--|----------------------------|--|----------------------------------|--------------|--|---|-------------------------|--|--|
| | | Nahrungs- mittel und alkohol- freie Ge- tränke | Alko- holi- sche Ge- tränke, Tabak- waren | Beklei- dung, Schuhe | Wohn- ung, Wasser, Strom, Gas u. and. Brenn- stoffe | Gruppe | | Möbel, Haus- rat und lfd. In- stand- haltung | Ge- sund- heits- pflege | Ver- kehr | Nach- rich- ten- über- mitt- lung | Freizeit, Unter- haltung und Kultur | Bil- dungs- wesen | Beher- berg.- und Gast- stätten- dienst- leistun- gen | andere Waren und Dienst- leistun- gen |
| | | | | | | Wohn- ungs- mieten (ohne Neben- kosten) | Haus- halts- energie | | | | | | | | |
| 2005 | | | | | | | | | | | | | | | |
| Jan | 106,5 | 103,7 | 129,0 | 103,0 | 105,4 | 101,3 | 124,2 | 101,2 | 119,5 | 110,3 | 95,2 | 100,9 | 104,0 | 106,1 | 111,4 |
| Feb | 106,8 | 103,9 | 128,9 | 103,1 | 105,5 | 101,3 | 125,0 | 101,2 | 119,8 | 110,4 | 95,2 | 102,6 | 104,0 | 106,8 | 111,2 |
| Mrz | 107,1 | 103,8 | 128,9 | 104,0 | 106,0 | 101,3 | 127,8 | 101,2 | 119,8 | 111,7 | 95,2 | 102,4 | 104,3 | 106,0 | 111,2 |
| Apr | 107,1 | 103,5 | 129,0 | 103,6 | 106,0 | 101,3 | 127,5 | 101,2 | 119,6 | 112,9 | 95,2 | 100,9 | 104,3 | 105,6 | 111,3 |
| Mai | 107,4 | 104,3 | 129,0 | 103,2 | 106,0 | 101,4 | 127,4 | 101,2 | 119,6 | 112,6 | 94,7 | 103,3 | 104,3 | 107,2 | 111,3 |
| Jun | 107,7 | 104,7 | 129,0 | 103,0 | 106,7 | 101,5 | 131,2 | 101,2 | 119,6 | 113,4 | 94,6 | 102,8 | 104,3 | 107,4 | 111,4 |
| Jul | 108,2 | 103,8 | 129,0 | 101,7 | 107,0 | 101,6 | 133,1 | 101,2 | 119,7 | 114,7 | 94,6 | 105,1 | 104,3 | 109,9 | 111,4 |
| Aug | 108,5 | 103,7 | 129,0 | 101,9 | 107,5 | 101,6 | 135,7 | 101,3 | 119,7 | 115,3 | 94,5 | 105,9 | 104,3 | 109,8 | 111,5 |
| Sep | 108,7 | 103,5 | 133,8 | 102,7 | 107,7 | 101,6 | 137,2 | 101,2 | 119,9 | 116,7 | 94,0 | 104,1 | 104,3 | 106,9 | 111,4 |
| Okt | 108,7 | 103,4 | 134,3 | 102,8 | 107,9 | 101,6 | 138,4 | 101,1 | 119,9 | 116,7 | 93,5 | 104,0 | 104,3 | 106,4 | 111,4 |
| Nov | 108,1 | 103,1 | 134,4 | 102,2 | 107,6 | 101,6 | 136,5 | 101,2 | 119,9 | 114,6 | 92,8 | 102,8 | 104,3 | 106,0 | 111,7 |
| Dez | 109,1 | 103,7 | 134,3 | 101,2 | 108,1 | 102,0 | 137,9 | 101,3 | 120,0 | 114,7 | 92,4 | 108,7 | 104,3 | 111,2 | 111,6 |
| 2006 | | | | | | | | | | | | | | | |
| Jan | 108,8 | 104,3 | 134,2 | 99,7 | 109,0 | 101,9 | 142,4 | 101,3 | 120,3 | 115,3 | 92,3 | 103,6 | 104,7 | 107,5 | 112,2 |
| Feb | 109,2 | 104,6 | 134,2 | 101,2 | 109,2 | 102,2 | 142,6 | 101,2 | 120,3 | 115,4 | 92,2 | 104,6 | 104,7 | 109,4 | 112,3 |
| Mrz | 109,2 | 104,4 | 134,4 | 102,2 | 109,3 | 102,2 | 143,1 | 101,2 | 120,8 | 115,7 | 92,1 | 104,1 | 104,7 | 108,2 | 112,3 |
| Apr | 109,5 | 104,9 | 134,4 | 102,1 | 109,6 | 102,2 | 144,6 | 101,2 | 121,0 | 118,6 | 92,1 | 102,4 | 104,7 | 108,5 | 112,4 |
| Mai | 109,6 | 105,1 | 134,4 | 101,7 | 109,6 | 102,2 | 145,0 | 101,2 | 121,1 | 118,4 | 91,6 | 102,5 | 104,7 | 108,9 | 112,6 |
| Jun | 109,8 | 105,9 | 134,6 | 100,9 | 109,6 | 102,2 | 144,9 | 101,2 | 121,2 | 118,9 | 91,6 | 102,9 | 104,7 | 109,6 | 112,6 |
| Jul | 110,4 | 105,5 | 134,8 | 99,4 | 110,0 | 102,3 | 147,1 | 101,2 | 121,4 | 120,1 | 91,4 | 105,7 | 104,7 | 112,0 | 113,0 |
| Aug | 110,4 | 105,6 | 135,0 | 101,7 | 110,1 | 102,3 | 147,3 | 101,2 | 121,5 | 119,3 | 91,0 | 105,5 | 104,7 | 111,8 | 113,0 |
| Sep | 109,9 | 105,7 | 135,2 | 104,5 | 109,8 | 102,4 | 145,0 | 101,2 | 121,5 | 116,5 | 91,3 | 104,2 | 106,0 | 109,1 | 113,0 |
| Okt | 110,1 | 105,6 | 140,1 | 105,8 | 110,0 | 102,3 | 146,1 | 101,4 | 121,6 | 115,8 | 91,2 | 104,5 | 106,0 | 108,4 | 113,1 |
| Nov | 109,9 | 106,2 | 140,5 | 105,3 | 110,0 | 102,5 | 145,3 | 101,6 | 121,7 | 115,4 | 90,7 | 103,1 | 106,0 | 108,1 | 113,5 |
| Dez | 110,8 | 106,2 | 140,4 | 104,8 | 109,9 | 102,5 | 144,7 | 101,6 | 121,7 | 116,1 | 90,6 | 108,5 | 106,0 | 113,0 | 113,5 |
| 2007 | | | | | | | | | | | | | | | |
| Jan | 110,6 | 107,6 | 140,7 | 103,7 | 110,2 | 102,7 | 144,8 | 101,8 | 122,2 | 116,5 | 91,9 | 103,8 | 107,3 | 109,8 | 115,3 |
| Feb | 111,0 | 107,4 | 140,9 | 104,5 | 110,5 | 102,7 | 145,9 | 101,9 | 122,3 | 117,5 | 91,8 | 105,3 | 107,3 | 110,5 | 115,5 |
| Mrz | 111,2 | 106,9 | 140,9 | 106,4 | 110,5 | 102,7 | 146,0 | 101,9 | 122,3 | 118,8 | 91,6 | 105,6 | 107,3 | 109,6 | 115,3 |
| Apr | 111,5 | 107,8 | 141,3 | 107,2 | 110,9 | 102,7 | 148,3 | 101,6 | 122,4 | 120,8 | 91,8 | 102,9 | 107,3 | 109,6 | 115,7 |
| Mai | 111,8 | 108,1 | 142,2 | 106,5 | 110,8 | 102,8 | 147,8 | 101,6 | 121,8 | 121,3 | 91,9 | 104,1 | 107,3 | 110,7 | 115,8 |
| Juni | 111,9 | 108,6 | 142,6 | 105,7 | 110,9 | 102,8 | 148,4 | 101,5 | 121,9 | 121,4 | 91,8 | 104,5 | 107,3 | 111,1 | 115,8 |

2 Verbraucherpreisindex^{*)} für Deutschland (Langfristige Übersicht)

2000 = 100

| Jahr | Verbraucherpreisindex | | Jahr | Verbraucherpreisindex | |
|------|-----------------------|---------------------------------------|------|-----------------------|---------------------------------------|
| | 2000 = 100 | Veränderung zum Vorjahr in Prozent | | 2000 = 100 | Veränderung zum Vorjahr in Prozent |
| 1993 | 89,9 | 4,4 | 2000 | 100 | 1,4 |
| 1994 | 92,3 | 2,7 | 2001 | 102,0 | 2,0 |
| 1995 | 93,9 | 1,7 | 2002 | 103,4 | 1,4 |
| 1996 | 95,3 | 1,5 | 2003 | 104,5 | 1,1 |
| 1997 | 97,1 | 1,9 | 2004 | 106,2 | 1,6 |
| 1998 | 98,0 | 0,9 | 2005 | 108,3 | 2,0 |
| 1999 | 98,6 | 0,6 | 2006 | 110,1 | 1,7 |

*) Frühere Bezeichnung: Preisindex für die Lebenshaltung aller privaten Haushalte.

B. Bau- und Baulandpreise, Kaufwerte landwirtschaftlicher Grundstücke

Preisindizes für Bauwerke: Grundlage für die Berechnung sind die bei den saarländischen Berichtsstellen (Baufirmen) im vierteljährlichen Turnus (Februar, Mai, August, November) erhobenen Preise für ausgewählte Bauleistungen, die um die Mitte des betreffenden Erhebungsmonats zwischen Bauherrn und Baufirmen vereinbart worden sind. Es handelt sich hierbei um tatsächlich erzielte Marktpreise für Regelleistungen, wie sie jeweils von den befragten Berichtsfirmen ausgeführt werden. Aus diesen vierteljährlichen absoluten Preisangaben werden zunächst je Betrieb und Bauleistung Einzelmesszahlen errechnet, bei denen durch besondere Verfahren alle nicht auf echten Preisbewegungen beruhenden Änderungen (z. B. Umfang der Leistung) ausgeschaltet werden. Aus den Einzelmesszahlen werden dann ungewogene arithmetische Landesmesszahlen für jede Leistung ermittelt. Sie bilden die Preisgrundlage für die Berechnung der saarländischen Baupreisindizes. Die Berechnungen wurden an die geänderte Marktbedeutung bestimmter Bauleistungen angepasst und die Preisindizes auf das entsprechende Basisjahr (2000 = 100) umgestellt.

Baulandpreise (Kaufwerte von Bauland): Die erfassten Baulandpreise beziehen sich auf die Kauffälle unbebauter Grundstücke mit einer Mindestgröße von 100 m², die im Baugebiet einer Gemeinde liegen und nicht land- oder forstwirtschaftlich genutzt werden. Erfasst werden über die Gutachterausschüsse Kaufpreis (ohne Grunderwerbsnebenkosten), Fläche, Lage und Art des Grundstücks, Art des Baugebietes sowie die Person (natürliche oder juristische) des Veräußerers bzw. Erwerbers und deren evtl. Verwandtschaftsverhältnis. Hinsichtlich des zeitlichen Vergleichs der Baulandpreise ist zu beachten, dass hier - im Gegensatz zu allen anderen Preisstatistiken - die Vorbedingungen für einen reinen Preisvergleich nicht gegeben sind, da Bauland als bodengebundenes Wirtschaftsgut nicht in gleicher Qualität beliebig zur Verfügung steht.

Kaufwerte landwirtschaftlicher Grundstücke: Erfasst werden alle Kauffälle eines Kalenderjahres, bei denen die veräußerte Fläche der landwirtschaftlichen Nutzung (FdIN) mindestens 0,1 ha groß ist. Die FdIN umfasst diejenigen Flächen eines Veräußerungsfalles, die nach den Rechtsvorschriften für die Einheitsbewertung zur landwirtschaftlichen Nutzung gehören. Das sind im Wesentlichen Acker- und Grünlandflächen. Nicht aufgenommen werden Grundstücke, die nach dem Verkauf nicht mehr der landwirtschaftlichen Nutzung dienen sollen (Bauland).

1 Preisindex^{*)} für Bauwerke im Saarland 2004 bis 2006

2000 = 100

| Bauarbeit | 2004 | 2005 | 2006 |
|---|--------------|--------------|--------------|
| Neubau - Bauleistungen am Bauwerk | | | |
| Wohngebäude | 104,5 | 106,4 | 109,7 |
| Rohbauarbeiten | 103,3 | 103,8 | 105,5 |
| Erdarbeiten | 104,0 | 104,4 | 104,9 |
| Entwässerungskanalarbeiten | 103,7 | 103,4 | 104,5 |
| Mauerarbeiten | 104,1 | 104,2 | 104,4 |
| Beton- und Stahlbetonarbeiten | 103,5 | 104,2 | 106,6 |
| Zimmer- und Holzbauarbeiten | 101,5 | 101,7 | 103,8 |
| Dachdeckungs- und Dachabdichtungsarbeiten | 99,7 | 101,1 | 101,9 |
| Klempnerarbeiten | 103,9 | 105,4 | 113,7 |
| Ausbauarbeiten | 105,5 | 108,8 | 113,5 |
| Naturwerksteinarbeiten | 100,9 | 100,6 | 104,6 |
| Putz- und Stuckarbeiten | 93,2 | 91,7 | 95,6 |
| Trockenbauarbeiten | 108,2 | 112,3 | 117,8 |
| Fassadenarbeiten | 113,2 | 116,9 | 120,8 |
| Fliesen- und Plattenarbeiten | 101,3 | 95,9 | 93,3 |
| Estricharbeiten | 107,6 | 107,0 | 105,8 |
| Tischlerarbeiten | 113,3 | 122,2 | 131,9 |
| Metallbauarbeiten | 110,5 | 116,8 | 119,1 |
| Maler- und Lackierarbeiten | 102,6 | 103,5 | 103,1 |
| Heizanlagen und zentrale Wassererwärmungsanlagen | 107,0 | 113,9 | 119,5 |
| Gas-, Wasser- und Abwasser-Installationen in Gebäuden | 109,9 | 116,2 | 123,5 |
| Nieder- und Mittelspannungsanlagen | 103,7 | 104,5 | 111,7 |
| Ein-, Zweifamiliengebäude | 104,5 | 106,5 | 109,7 |
| Mehrfamiliengebäude | 104,2 | 106,2 | 109,4 |
| Gemischtgenutzte Gebäude | 104,5 | 106,5 | 109,9 |
| Nichtwohngebäude | | | |
| Bürogebäude | 106,0 | 108,7 | 112,3 |
| Gewerbliche Betriebsgebäude | 105,7 | 108,8 | 111,6 |
| Sonstige Bauwerke | | | |
| Straßenbau | 103,7 | 104,4 | 107,9 |
| Ortskanäle | 102,4 | 103,1 | 103,8 |
| Instandhaltung von Wohngebäuden | | | |
| Mehrfamiliengebäude - Instandhaltung ohne Schönheitsreparatur | 103,9 | 106,9 | 111,4 |
| Schönheitsreparaturen in einer Wohnung | 102,2 | 102,9 | 108,4 |

*) Einschließlich Umsatzsteuer.

2 Preisindex für Wohngebäude (Neubau in konventioneller Bauart) in Deutschland

2000 = 100

| Jahr | Insgesamt | Rohbau | Ausbau | Ein-/Zweifamilien- gebäude | Mehrfamilien- gebäude | Gemischt- genutzte Gebäude |
|--------|-----------|--------|--------|-------------------------------|--------------------------|-------------------------------|
| 2000 D | 100 | 100 | 100 | 100 | 100 | 100 |
| 2001 D | 99,9 | 98,9 | 100,9 | 99,9 | 99,9 | 100,0 |
| 2002 D | 99,9 | 98,2 | 101,4 | 99,9 | 99,8 | 99,9 |
| 2003 D | 99,9 | 97,7 | 102,0 | 100,0 | 99,8 | 99,9 |
| 2004 D | 101,2 | 98,8 | 103,4 | 101,2 | 101,2 | 101,2 |
| 2005 D | 102,1 | 99,0 | 105,0 | 102,1 | 102,2 | 102,1 |
| 2006 D | 104,4 | 101,5 | 107,1 | 104,4 | 104,4 | 104,4 |

3 Wiederherstellungswerte für 1913/1914 erstellte Wohngebäude (einschließlich Umsatzsteuer) in Deutschland*)

| Jahr | 1913 = 1 Mark | | 1914 = 1 Mark | |
|--------|---------------|--------|---------------|--------|
| | DM | EUR | DM | EUR |
| 2000 D | 21,545 | 11,016 | 20,174 | 10,315 |
| 2001 D | 21,529 | 11,007 | 20,159 | 10,307 |
| 2002 D | 21,518 | 11,002 | 20,149 | 10,302 |
| 2003 D | 21,529 | 11,008 | 20,159 | 10,307 |
| 2004 D | 21,809 | 11,151 | 20,422 | 10,442 |
| 2005 D | 22,008 | 11,253 | 20,608 | 10,537 |
| 2006 D | 22,499 | 11,504 | 21,067 | 10,772 |

*) Diese Tabelle erlaubt die Ermittlung von aktuellen Wiederherstellungswerten für Wohngebäude in DM bzw. Euro aus 1913 bzw. 1914 entstandenen Herstellungskosten in Mark bzw. umgekehrt die Ermittlung von vergleichbaren Herstellungswerten in Mark für das Jahr 1913 bzw. 1914 aus aktuellen Herstellungskosten in DM bzw. Euro.

4 Veräußerungen und durchschnittliche Kaufwerte von Bauland 1986 bis 2005

| Jahr | Bauland insgesamt | | | Davon | | | | | | | | |
|--------------------|--------------------|-----------------------------------|-----------------------------------|--------------------|-----------------------------------|-----------------------------|--------------------|-----------------------------------|-----------------------------|---------------------------------|-----------------------------------|-----------------------------|
| | | | | baureifes Land | | | Rohbauland | | | sonstiges Bauland ¹⁾ | | |
| | Verkaufs- fälle | Fläche in 1 000 m ² | Kauf- summe in 1 000 EUR | Verkaufs- fälle | Fläche in 1 000 m ² | Preis EUR/m ² | Verkaufs- fälle | Fläche in 1 000 m ² | Preis EUR/m ² | Verkaufs- fälle | Fläche in 1 000 m ² | Preis EUR/m ² |
| 1986 | 991 | 913,9 | 27 093 | 891 | 675,0 | 33,76 | 48 | 68,1 | 9,07 | 52 | 170,8 | 21,60 |
| 1987 | 903 | 1 395,4 | 36 099 | 814 | 660,8 | 36,53 | 35 | 64,4 | 12,04 | 54 | 670,2 | 16,69 |
| 1988 | 903 | 908,4 | 26 871 | 816 | 662,4 | 35,21 | 43 | 65,9 | 12,55 | 44 | 180,0 | 15,11 |
| 1989 | 1 100 | 1 003,5 | 36 376 | 1 050 | 875,5 | 38,85 | 19 | 29,6 | 7,41 | 31 | 98,4 | 21,79 |
| 1990 | 1 069 | 954,1 | 34 873 | 1 024 | 796,8 | 40,62 | 15 | 28,3 | 13,82 | 30 | 129,0 | 16,42 |
| 1991 | 1 146 | 1 258,8 | 47 302 | 1 046 | 832,4 | 44,97 | 59 | 74,4 | 24,64 | 41 | 352,0 | 22,83 |
| 1992 | 1 386 | 1 275,7 | 57 411 | 1 300 | 1 081,3 | 49,02 | 48 | 45,2 | 30,25 | 38 | 149,2 | 20,37 |
| 1993 | 1 044 | 948,5 | 45 608 | 1 006 | 815,2 | 51,58 | 22 | 19,9 | 25,76 | 16 | 113,4 | 26,89 |
| 1994 ²⁾ | . | . | . | . | . | . | . | . | . | . | . | . |
| 1995 | 933 | 930,7 | 51 113 | 877 | 744,0 | 59,52 | 18 | 18,3 | 40,86 | 38 | 168,4 | 36,11 |
| 1996 | 805 | 695,5 | 33 478 | 782 | 626,3 | 50,05 | 9 | 22,3 | 30,41 | 14 | 46,9 | 31,09 |
| 1997 | 809 | 856,6 | 34 440 | 771 | 619,1 | 50,32 | 13 | 33,7 | 14,55 | 25 | 203,9 | 13,73 |
| 1998 | 996 | 1 132,2 | 57 205 | 876 | 767,7 | 59,78 | 51 | 135,4 | 24,73 | 69 | 229,1 | 34,77 |
| 1999 ³⁾ | 2 861 | 3 909,3 | 143 856 | 2 312 | 2 187,0 | 52,09 | 339 | 574,5 | 16,85 | 210 | 1 147,8 | 17,64 |
| 2000 | 2 037 | 2 448,5 | 115 488 | 1 575 | 1 426,3 | 57,35 | 305 | 399,8 | 17,50 | 157 | 622,5 | 42,88 |
| 2001 | 1 928 | 2 895,1 | 94 729 | 1 434 | 1 272,9 | 53,18 | 315 | 1 010,7 | 10,43 | 179 | 611,5 | 26,97 |
| 2002 | 1 823 | 2 375,3 | 95 295 | 1 356 | 1 267,6 | 59,48 | 331 | 713,6 | 17,22 | 136 | 394,2 | 19,33 |
| 2003 | 2 133 | 2 612,0 | 108 771 | 1 742 | 1 470,4 | 62,11 | 258 | 641,9 | 13,44 | 133 | 499,6 | 17,65 |
| 2004 | 1 602 | 1 649,5 | 77 276 | 1 336 | 1 080,6 | 61,70 | 194 | 390,4 | 15,93 | 72 | 178,5 | 24,58 |
| 2005 | 1 938 | 2 002,5 | 101 502 | 1 523 | 1 217,0 | 72,22 | 326 | 590,6 | 14,43 | 89 | 194,8 | 26,12 |

1) Industrieland; Land für Verkehrszwecke, Freifläche. 2) 1994 kein Nachweis wegen Untererfassung. 3) Übergang auf die Meldungen der Gutachterausschüsse.

5 Kaufwerte landwirtschaftlicher Grundstücke im Saarland 2005
(Veräußerungsfälle ohne Gebäude und ohne Inventar)

| Jahr Größenklasse | Veräußerungsfälle | Fläche | Kaufwert | |
|--|-------------------|--------|-----------|-----------|
| | | | insgesamt | je Hektar |
| | Anzahl | Hektar | EUR | |
| nach Größenklassen der landwirtschaftlichen Nutzfläche | | | | |
| 0,1 - 0,25 ha | 1 063 | 167,16 | 1 691 720 | 10 120 |
| 0,25 - 1 ha | 364 | 156,65 | 1 274 519 | 8 136 |
| 1 und mehr ha | 45 | 84,31 | 587 555 | 6 969 |
| nach Kreisen | | | | |
| Stadtverband Saarbrücken | 50 | 10,51 | 130 469 | 12 417 |
| Landkreis Merzig | 245 | 97,89 | 913 843 | 9 336 |
| Landkreis Neunkirchen | 164 | 38,11 | 375 121 | 9 843 |
| Landkreis Saarlouis | 249 | 66,15 | 684 680 | 10 351 |
| Saarpfalz-Kreis | 595 | 127,32 | 1 040 454 | 8 172 |
| Landkreis St. Wendel | 169 | 68,15 | 409 227 | 6 005 |
| Insgesamt | 1 472 | 408,12 | 3 553 794 | 8 708 |

LÖHNE UND GEHÄLTER, ARBEITSKOSTEN

A. Tatsächliche Arbeitsverdienste

Vorbemerkungen

Die Nachweisungen über die tatsächlichen Arbeitsverdienste beruhen auf verschiedenen lohnstatistischen Erhebungen, die alle auf repräsentativer Grundlage durchgeführt werden. Angaben über die Entwicklung von Effektivverdiensten und Arbeitszeiten liefern die laufenden Verdiensterhebungen in Industrie und Handel. Die in mehrjährigem Abstand stattfindende Gehalts- und Lohnstrukturerhebung erlaubt differenzierte Einblicke in die Struktur der Arbeitnehmerverdienste während die Arbeitskostenerhebung Daten über Höhe und Struktur der Kosten, die für die Unternehmen mit der Beschäftigung von Arbeitnehmern verbunden sind, zur Verfügung stellt.

Die im Rahmen der laufenden vierteljährlichen Verdiensterhebung von ausgewählten Betrieben im Summenverfahren gemachten Angaben für die Arbeiter im Produzierenden Gewerbe (einschließlich Hoch- und Tiefbau mit Handwerk) werden zusammengefasst zu Durchschnittswerten der effektiven Bruttostunden- und Bruttowochenverdienste und der Arbeitszeiten in der Gliederung nach Geschlecht, Leistungsgruppen und Wirtschaftszweigen und für die Angestellten im Produzierenden Gewerbe, Handel, Kredit- und Versicherungsgewerbe zu durchschnittlichen Bruttomonatsverdiensten gegliedert nach Geschlecht, Beschäftigungsart, Leistungsgruppen und Wirtschaftszweigen.

Arbeitnehmerverdienste in Industrie und Handel

Erfasster Personenkreis: In die Erhebung einbezogen werden nur Arbeitskräfte, die im Berichtsmonat voll beschäftigt waren. Unberücksichtigt bleiben solche, die im Erhebungszeitraum ihren Arbeitsplatz wechselten sowie Arbeiter, die wegen Krankheit keinen vollen Lohn und Angestellte, die kein volles Gehalt bezogen haben. Gleichfalls werden gesetzliche Vertreter von Körperschaften, leitende Angestellte mit voller Aufsichts- und Dispositionsbefugnis (Leistungsgruppe I), Teilzeitbeschäftigte, mithelfende Familienangehörige, Volontäre, Praktikanten und Auszubildende nicht in die Statistik aufgenommen. Dagegen werden Kurzarbeiter eingeschlossen.

Bezahlte Arbeitsstunden: Die bezahlten Arbeitsstunden bei den Arbeitern umfassen die effektiv geleisteten Stunden zuzüglich der bezahlten Ausfallstunden (z. B. gesetzliche Feiertage, bezahlter Urlaub, bezahlte Arbeitspausen usw.).

Mehrarbeitsstunden sind Arbeitsstunden, die über die betriebsübliche Arbeitszeit hinaus geleistet und nicht durch Gewährung von Freizeit an anderen Tagen ausgeglichen werden.

Bruttoverdienst: Als Bruttoverdienst gilt der tariflich oder frei vereinbarte Lohn bzw. das tariflich oder frei vereinbarte Gehalt einschließlich aller im Berichtsmonat gezahlten Leistungs-, Sozial- und sonstigen Zulagen und Zuschläge. In den Bruttoverdienst eingeschlossen sind ferner vom Arbeitgeber freiwillig übernommene Arbeitnehmeranteile des Beitrages zur Sozialversicherung und zur Lohnsteuer. Ebenso rechnen die gemäß den Tarifverträgen über die Gewährung vermögenswirksamer Leistungen zugunsten der Arbeitnehmer vom Arbeitgeber aufgebrachten monatlichen zusätzlichen vermögenswirksamen Leistungen zum Bruttoverdienst. Bei Angestellten, die neben einem festen Gehalt eine Umsatzprovision beziehen, ist der auf den Erhebungsmonat entfallende Provisionsanteil hinzuzurechnen.

Nicht erfasst im Bruttoverdienst sind alle Beträge, die nicht der Arbeitstätigkeit im Berichtsmonat zuzuschreiben sind, sowie Spesenersatz, Trennungsentschädigung, Auslösung usw. Ebenfalls nicht enthalten sind zusätzliches tarifliches Urlaubsgeld, gelegentliche Beihilfen oder Sondervermögen wie Gratifikationen, Jahresabschlussprämien, 13. Monatsgehalt, Gewinnanteile und Gewinnbeteiligungen, sofern diese nicht in monatlichen Teilbeträgen bezahlt werden.

Zusätzlich zur vierteljährlichen Erhebung werden seit 1971 beim gleichen Berichtskreis regelmäßig die Bruttojahresverdienste erfragt. Sie umfassen neben den laufend bezahlten Beträgen alle einmaligen oder in unregelmäßigen Abständen geleisteten Zahlungen, wie tarifliches Urlaubsgeld, Gratifikationen, 13. Monatsgehalt, Gewinnbeteiligung u. a.

Rückschlüsse auf die Sonderzahlungen durch Gegenüberstellung der Jahresverdienste mit den hochgerechneten Vierteljahresergebnissen sind allerdings nur bedingt möglich.

Leistungsgruppen:

ARBEITER

Leistungsgruppe 1

Arbeiter, die auf Grund ihrer Fachkenntnisse und Fähigkeiten mit Arbeiten beschäftigt werden, welche als besonders schwierig oder verantwortungsvoll oder vielgestaltig anzusehen sind. Die Befähigung kann durch abgeschlossene Lehre oder durch langjährige Beschäftigung bei entsprechenden Arbeiten erworben sein. In den Tarifen sind die Angehörigen dieser Gruppe meist als Facharbeiter, auch qualifizierte oder hochqualifizierte Facharbeiter, Spezialfacharbeiter, Facharbeiter mit meisterlichem Können, Meister und Vorarbeiter im Stundenlohn, Betriebshandwerker, gelernte Facharbeiter, Facharbeiter mit Berufsausbildung und Erfahrung und ähnlich bezeichnet.

Leistungsgruppe 2

Arbeiter, die im Rahmen einer speziellen meist branchengebundenen Tätigkeit mit gleichmäßig wiederkehrenden oder mit weniger schwierigen und verantwortungsvollen Arbeiten beschäftigt werden, für die keine allgemeine Berufsbefähigung vorausgesetzt werden muss. Die Kenntnisse und Fähigkeiten für diese Arbeiten haben die Arbeiter meist im Rahmen einer mindestens drei Monate dauernden Anlernzeit mit oder ohne Abschlussprüfung erworben. In den Tarifen werden die hier erwähnten Arbeiter meist als Spezialarbeiter, qualifizierte angelernte Arbeiter, angelernte Arbeiter mit besonderen Fähigkeiten, angelernte Arbeiter, vollwertige Betriebsarbeiter, angelernte Hilfsarbeiter, Betriebsarbeiter und ähnlich bezeichnet.

Leistungsgruppe 3

Arbeiter, die mit einfachen, als Hilfsarbeiten zu bewertenden Tätigkeiten beschäftigt sind, für die eine fachliche Ausbildung auch nur beschränkter Art nicht erforderlich ist. In den Tarifen werden diese Arbeiter meist als Hilfsarbeiter, ungelernte Arbeiter, einfache Arbeiter und ähnlich bezeichnet.

ANGESTELLTE

Leistungsgruppe I (wird nicht erfasst)

Kaufmännische und technische Angestellte in leitender Stellung mit Aufsichts- und Dispositionsbefugnis.

Leistungsgruppe II

Kaufmännische und technische Angestellte mit besonderen Erfahrungen und selbständigen Leistungen in verantwortlicher Tätigkeit mit eingeschränkter Dispositionsbefugnis, die Angestellte anderer Tätigkeitsgruppen einzusetzen und verantwortlich zu unterweisen haben. Ferner Angestellte mit umfassenden kaufmännischen oder technischen Kenntnissen. Außerdem Angestellte, die als Obermeister oder Meister mit hohem beruflichen Können und besonderer Verantwortung großen Werkstätten oder Abteilungen vorstehen.

Leistungsgruppe III

Kaufmännische und technische Angestellte mit mehrjähriger Berufserfahrung oder besonderen Fachkenntnissen und Fähigkeiten bzw. mit Spezialtätigkeiten, die nach allgemeiner Anweisung selbständig arbeiten, jedoch keine Verantwortung für die Tätigkeit anderer tragen. Außerdem Angestellte mit qualifizierter Tätigkeit, welche die fachlichen Erfahrungen eines Meisters, Richtmeisters oder Gießereimeisters aufweisen, bei erhöhter Verantwortung größeren Abteilungen vorstehen und denen Aufsichtspersonen und Hilfsmeister unterstellt sind.

Leistungsgruppe IV

Kaufmännische und technische Angestellte ohne eigene Entscheidungsbefugnis in einfacher Tätigkeit, deren Ausübung eine abgeschlossene Berufsausbildung oder durch mehrjährige Berufstätigkeit, den erfolgreichen Besuch einer Fachschule oder privates Studium erworbene Fachkenntnisse voraussetzt. Außerdem Angestellte, die als Aufsichtspersonen einer kleineren Zahl von überwiegend ungelerten Arbeitern vorstehen, sowie Hilfsmeister, Hilfswerkmeister oder Hilfsrichtmeister.

Leistungsgruppe V

Kaufmännische und technische Angestellte in einfacher, schematischer oder mechanischer Tätigkeit, die keine Berufsausbildung erfordert.

1 Durchschnittliche Arbeitszeiten und Bruttoverdienste der Arbeiter und Arbeiterinnen im Produzierenden Gewerbe (einschließlich Hoch- und Tiefbau mit Handwerk) 1990 bis 2006

| Jahr | Männer | | | | Frauen | | | | Arbeiter insgesamt |
|---------------------------------------|---------------------|-------|-------|----------|---------------------|-------|-------|----------|--------------------|
| | der Leistungsgruppe | | | zusammen | der Leistungsgruppe | | | zusammen | |
| | 1 | 2 | 3 | | 1 | 2 | 3 | | |
| Bezahlte Wochenarbeitszeit in Stunden | | | | | | | | | |
| 1990 | 40,4 | 39,5 | 39,9 | 40,1 | 38,4 | 38,6 | 38,3 | 38,4 | 39,3 |
| 1991 | 39,6 | 38,9 | 39,5 | 39,4 | 37,8 | 37,9 | 38,0 | 38,0 | 39,3 |
| 1992 | 39,7 | 38,8 | 39,2 | 39,4 | 37,7 | 37,8 | 37,7 | 37,7 | 39,2 |
| 1993 | 38,9 | 36,9 | 38,1 | 38,3 | 36,6 | 36,7 | 36,0 | 36,2 | 38,1 |
| 1994 | 39,6 | 38,2 | 39,0 | 39,2 | 37,1 | 37,5 | 37,1 | 37,2 | 39,0 |
| 1995 | 40,3 | 39,1 | 39,3 | 39,9 | 37,3 | 37,6 | 37,5 | 37,5 | 39,6 |
| 1996 | 38,6 | 37,3 | 37,9 | 38,2 | 36,7 | 37,0 | 36,6 | 36,7 | 38,0 |
| 1997 | 38,4 | 37,1 | 37,4 | 38,0 | 37,1 | 37,0 | 36,8 | 36,9 | 37,9 |
| 1998 | 38,6 | 37,7 | 37,5 | 38,3 | 36,9 | 37,2 | 36,9 | 37,0 | 38,1 |
| 1999 | 38,2 | 37,5 | 37,6 | 37,9 | 37,0 | 37,1 | 36,9 | 37,0 | 37,8 |
| 2000 ¹⁾ | 38,8 | 37,6 | 37,8 | 38,3 | 37,2 | 37,1 | 36,9 | 37,0 | 38,2 |
| 2001 | 38,4 | 37,5 | 37,7 | 38,1 | 37,2 | 37,0 | 37,0 | 37,0 | 38,0 |
| 2002 | 38,5 | 37,6 | 37,8 | 38,2 | 37,1 | 37,3 | 36,8 | 37,0 | 38,0 |
| 2003 | 38,4 | 37,8 | 37,6 | 38,2 | 37,2 | 37,3 | 36,8 | 37,0 | 38,1 |
| 2004 | 38,7 | 37,9 | 38,0 | 38,4 | 37,3 | 37,3 | 36,8 | 37,1 | 38,3 |
| 2005 | 38,6 | 38,0 | 37,8 | 38,3 | 37,3 | 37,7 | 37,0 | 37,4 | 38,2 |
| 2006 | 39,0 | 38,4 | 37,7 | 38,7 | 37,6 | 37,8 | 37,2 | 37,5 | 38,6 |
| Bruttostundenverdienst in EUR | | | | | | | | | |
| 1990 | 11,43 | 10,40 | 9,33 | 10,97 | 9,06 | 7,85 | 7,79 | 7,87 | 10,63 |
| 1991 | 11,93 | 10,94 | 9,86 | 11,51 | 9,48 | 8,34 | 8,19 | 8,29 | 11,16 |
| 1992 | 12,57 | 11,50 | 10,28 | 12,11 | 9,21 | 8,94 | 8,65 | 8,78 | 11,74 |
| 1993 | 13,07 | 12,03 | 10,68 | 12,64 | 9,93 | 9,29 | 9,08 | 9,20 | 12,28 |
| 1994 | 13,43 | 12,39 | 10,96 | 13,00 | 10,54 | 9,66 | 9,27 | 9,48 | 12,64 |
| 1995 | 14,01 | 12,91 | 11,72 | 13,55 | 11,11 | 10,14 | 9,65 | 9,92 | 13,20 |
| 1996 | 14,50 | 13,41 | 12,53 | 14,06 | 11,70 | 10,45 | 10,24 | 10,43 | 13,72 |
| 1997 | 14,63 | 13,61 | 12,63 | 14,20 | 11,94 | 10,65 | 10,36 | 10,59 | 13,86 |
| 1998 | 14,91 | 13,80 | 13,17 | 14,46 | 12,11 | 10,78 | 10,52 | 10,74 | 14,10 |
| 1999 | 15,34 | 14,52 | 13,55 | 14,96 | 13,01 | 11,25 | 11,04 | 11,25 | 14,58 |
| 2000 ¹⁾ | 15,86 | 14,56 | 13,61 | 15,25 | 13,10 | 11,42 | 11,16 | 11,38 | 14,86 |
| 2001 | 16,27 | 14,93 | 13,74 | 15,62 | 13,32 | 11,85 | 11,33 | 11,68 | 15,23 |
| 2002 | 16,78 | 15,48 | 13,85 | 16,12 | 14,05 | 12,49 | 11,46 | 12,07 | 15,73 |
| 2003 | 17,18 | 15,52 | 14,25 | 16,41 | 14,31 | 12,40 | 11,76 | 12,24 | 16,01 |
| 2004 | 17,49 | 15,84 | 14,51 | 16,74 | 15,37 | 12,75 | 12,02 | 12,62 | 16,36 |
| 2005 | 17,84 | 15,97 | 14,72 | 17,00 | 15,48 | 12,81 | 12,44 | 12,85 | 16,60 |
| 2006 | 18,15 | 16,21 | 15,07 | 17,29 | 16,01 | 12,85 | 12,57 | 12,99 | 16,89 |
| Bruttowochenverdienst in EUR | | | | | | | | | |
| 1990 | 462 | 412 | 373 | 441 | 348 | 303 | 298 | 302 | 424 |
| 1991 | 473 | 425 | 390 | 453 | 357 | 315 | 311 | 313 | 438 |
| 1992 | 500 | 446 | 404 | 478 | 348 | 338 | 326 | 331 | 461 |
| 1993 | 511 | 445 | 409 | 486 | 363 | 340 | 326 | 333 | 469 |
| 1994 | 535 | 478 | 431 | 513 | 391 | 362 | 347 | 355 | 496 |
| 1995 | 565 | 504 | 460 | 541 | 414 | 381 | 361 | 372 | 524 |
| 1996 | 560 | 502 | 476 | 538 | 431 | 388 | 374 | 383 | 523 |
| 1997 | 562 | 508 | 474 | 541 | 444 | 395 | 381 | 391 | 526 |
| 1998 | 577 | 521 | 494 | 555 | 447 | 401 | 388 | 397 | 538 |
| 1999 | 586 | 542 | 511 | 567 | 482 | 417 | 407 | 416 | 551 |
| 2000 ¹⁾ | 615 | 548 | 514 | 584 | 487 | 424 | 412 | 421 | 567 |
| 2001 | 625 | 561 | 517 | 595 | 495 | 438 | 419 | 432 | 578 |
| 2002 | 646 | 583 | 524 | 615 | 522 | 466 | 422 | 447 | 599 |
| 2003 | 661 | 587 | 536 | 627 | 532 | 462 | 433 | 453 | 609 |
| 2004 | 677 | 600 | 551 | 643 | 573 | 476 | 443 | 468 | 626 |
| 2005 | 689 | 608 | 556 | 652 | 578 | 483 | 461 | 480 | 635 |
| 2006 | 707 | 622 | 569 | 669 | 602 | 486 | 468 | 487 | 652 |

1) Änderung des Berichtskreises im Produzierenden Gewerbe.

2 Durchschnittliche Wochenarbeitszeiten und Bruttoverdienste

a) der Arbeiter 2004 bis 2006 nach ausgewählten Wirtschaftszweigen

| Wirtschaftszweig | Bezahlte Wochenarbeitszeit | | | Brutto- stundenverdienst | | | Brutto- wochenverdienst | | | Brutto- monatsverdienst | | |
|---|-------------------------------|-------------|-------------|-----------------------------|--------------|--------------|----------------------------|------------|------------|----------------------------|--------------|--------------|
| | 2004 | 2005 | 2006 | 2004 | 2005 | 2006 | 2004 | 2005 | 2006 | 2004 | 2005 | 2006 |
| | Stunden | | | EUR | | | | | | | | |
| PRODUZIERENDES GEWERBE¹⁾ | 38,4 | 38,3 | 38,7 | 16,74 | 17,00 | 17,29 | 643 | 652 | 669 | 2 793 | 2 833 | 2 906 |
| KOHLBERGBAU | . | . | . | . | . | . | . | . | . | . | . | . |
| Erzbergbau, Gewinnung von Steinen und Erden | 43,6 | 44,7 | 45,8 | 13,07 | 13,13 | 12,95 | 570 | 587 | 593 | 2 476 | 2 551 | 2 578 |
| VERARBEITENDES GEWERBE | 37,8 | 37,8 | 38,1 | 17,29 | 17,48 | 17,83 | 654 | 661 | 680 | 2 842 | 2 874 | 2 954 |
| Ernährungsgewerbe | 40,5 | 40,5 | 40,9 | 13,91 | 14,36 | 14,39 | 563 | 582 | 589 | 2 445 | 2 529 | 2 558 |
| Getränkeherstellung | 39,7 | 39,2 | 39,9 | 15,62 | 16,23 | 15,84 | 620 | 636 | 633 | 2 696 | 2 764 | 2 749 |
| Bekleidungsgewerbe | . | . | . | . | . | . | . | . | . | . | . | . |
| Holzgewerbe (ohne Herstellung von Möbeln) | 40,8 | 41,0 | 40,6 | 15,15 | 15,21 | 15,65 | 619 | 624 | 636 | 2 688 | 2 709 | 2 763 |
| Chemische Industrie | 39,0 | 39,1 | 39,6 | 13,62 | 13,42 | 13,43 | 531 | 525 | 532 | 2 307 | 2 281 | 2 310 |
| Herstellung von Gummi- und Kunststoffwaren | 38,3 | 38,6 | 39,0 | 15,60 | 15,70 | 15,77 | 597 | 605 | 615 | 2 596 | 2 630 | 2 674 |
| Herstellung von Gummiwaren | 37,7 | 38,4 | 38,4 | 16,74 | 16,67 | 16,91 | 631 | 640 | 649 | 2 741 | 2 781 | 2 820 |
| Herstellung von Kunststoffwaren | 39,1 | 38,8 | 40,0 | 14,10 | 14,33 | 14,12 | 552 | 556 | 565 | 2 398 | 2 414 | 2 454 |
| Metallerzeugung u. -bearbeitung | 38,0 | 37,7 | 38,4 | 17,40 | 17,73 | 18,45 | 661 | 669 | 709 | 2 872 | 2 906 | 3 082 |
| Erzeugung von Roheisen, Stahl- und Ferrolegierungen (EGKS) | 38,1 | 37,6 | 38,0 | 17,60 | 18,14 | 18,96 | 671 | 682 | 721 | 2 913 | 2 963 | 3 134 |
| Herstellung von Rohren | 36,9 | 36,6 | 36,5 | 16,68 | 16,77 | 17,06 | 615 | 613 | 623 | 2 673 | 2 664 | 2 708 |
| Gießereiindustrie | 37,7 | 38,2 | 39,7 | 17,13 | 16,85 | 17,48 | 646 | 644 | 695 | 2 807 | 2 796 | 3 019 |
| Herstellung von Metall- erzeugnissen | 38,5 | 38,6 | 39,3 | 15,72 | 15,82 | 15,99 | 605 | 610 | 628 | 2 628 | 2 651 | 2 729 |
| Stahl- und Leichtmetallbau | 39,6 | 39,7 | 40,7 | 14,51 | 14,28 | 14,25 | 575 | 568 | 580 | 2 497 | 2 466 | 2 519 |
| Herst. von Dampfkesseln (ohne Zentralheizungskessel), Herst. von Schmiede-, Press-, Zieh- und Stanzteilen, gewalzten Ringen u. pulvermetall. Erzeugn. | 37,2 | 37,5 | 38,3 | 17,66 | 17,81 | 17,77 | 656 | 668 | 680 | 2 852 | 2 904 | 2 957 |
| Oberflächenveredelung, Wärme- behandlung und Mechanik a.n.g. | 40,2 | 39,9 | 39,9 | 13,58 | 13,85 | 13,98 | 546 | 553 | 559 | 2 374 | 2 405 | 2 427 |
| Herstellung von Schneidwaren, Werkzeugen, Schlössern und Beschlügen; Herst. von sonst. Eisen-, Blech- und Metallwaren | 37,4 | 37,6 | 38,5 | 16,19 | 16,47 | 16,96 | 605 | 619 | 653 | 2 629 | 2 691 | 2 835 |
| Maschinenbau | 36,6 | 37,0 | 37,0 | 17,41 | 17,58 | 17,75 | 638 | 650 | 656 | 2 771 | 2 826 | 2 851 |
| Herst. von Maschinen für die Er- zeugung u. Nutzung von mecha- nischer Energie (ohne Motoren für Luft- und Straßenfahrzeuge) | 36,1 | 36,6 | 36,4 | 18,04 | 17,99 | 18,43 | 651 | 658 | 670 | 2 830 | 2 860 | 2 912 |
| Herst. von sonstigen Maschinen für unspezifische Verwendung | 36,2 | 36,2 | 36,2 | 17,37 | 17,64 | 17,63 | 629 | 639 | 638 | 2 733 | 2 774 | 2 771 |
| Herstellung von Geräten der Elektrizitätserzeugung, -verteilung u.ä. | 37,6 | 38,0 | 38,0 | 13,87 | 13,44 | 13,63 | 521 | 510 | 518 | 2 264 | 2 217 | 2 253 |
| Medizin-, Mess-, Steuer- und Regeltechnik, Optik | 37,7 | 37,2 | 36,4 | 15,22 | 15,35 | 15,60 | 574 | 571 | 568 | 2 493 | 2 479 | 2 466 |
| Herstellung von Kraftwagen und Kraftwagenteilen | 37,5 | 37,4 | 37,4 | 19,62 | 19,76 | 20,13 | 735 | 739 | 752 | 3 195 | 3 209 | 3 269 |
| ENERGIE- UND WASSER- VERSORGUNG | 38,1 | 38,8 | 39,6 | 17,15 | 17,14 | 16,97 | 654 | 665 | 672 | 2 842 | 2 891 | 2 919 |
| Elektrizitätsversorgung | 37,8 | 38,7 | 39,6 | 17,13 | 17,09 | 16,91 | 648 | 662 | 669 | 2 816 | 2 876 | 2 909 |
| HOCH- UND TIEFBAU (einschließlich Handwerk) | 39,6 | 39,6 | 40,3 | 14,13 | 14,23 | 14,18 | 560 | 564 | 572 | 2 433 | 2 450 | 2 483 |

1) Einschließlich Energie- und Wasserversorgung, Handwerk nur im Hoch- und Tiefbau.

**Noch: 2 Durchschnittliche Wochenarbeitszeiten und Bruttoverdienste
b) der Arbeiterinnen 2004 bis 2006 nach ausgewählten Wirtschaftszweigen**

| Wirtschaftszweig | Bezahlte Wochenarbeitszeit | | | Brutto- stundenverdienst | | | Brutto- wochenverdienst | | | Brutto- monatsverdienst | | |
|---|-------------------------------|-------------|-------------|-----------------------------|--------------|--------------|----------------------------|------------|------------|----------------------------|--------------|--------------|
| | 2004 | 2005 | 2006 | 2004 | 2005 | 2006 | 2004 | 2005 | 2006 | 2004 | 2005 | 2006 |
| | Stunden | | | EUR | | | | | | | | |
| PRODUZIERENDES GEWERBE¹⁾ | 37,1 | 37,4 | 37,5 | 12,62 | 12,85 | 12,99 | 468 | 480 | 487 | 2 034 | 2 085 | 2 117 |
| KOHLBERGBAU | . | . | . | . | . | . | . | . | . | . | . | . |
| Erzbergbau, Gewinnung von Steinen und Erden | . | . | . | . | . | . | . | . | . | . | . | . |
| VERARBEITENDES GEWERBE | 37,1 | 37,4 | 37,5 | 12,62 | 12,85 | 12,98 | 468 | 480 | 487 | 2 033 | 2 085 | 2 116 |
| Ernährungsgewerbe | 38,2 | 38,5 | 39,0 | 9,44 | 9,70 | 9,88 | 360 | 374 | 385 | 1 565 | 1 625 | 1 673 |
| Getränkeherstellung | 40,7 | 39,8 | 41,2 | 8,65 | 9,21 | 9,44 | 352 | 366 | 389 | 1 531 | 1 590 | 1 688 |
| Bekleidungsgewerbe | . | . | . | . | . | . | . | . | . | . | . | . |
| Holzgewerbe (ohne Herstellung von Möbeln) | . | . | . | . | . | . | . | . | . | . | . | . |
| Chemische Industrie | 38,7 | 38,7 | 38,9 | 10,84 | 10,92 | 10,49 | 419 | 423 | 408 | 1 821 | 1 838 | 1 773 |
| Herstellung von Gummi- und Kunststoffwaren | 38,1 | 39,1 | 39,1 | 12,37 | 12,00 | 12,22 | 471 | 469 | 478 | 2 046 | 2 037 | 2 078 |
| Herstellung von Gummiwaren | 37,7 | . | 39,8 | 13,78 | . | 13,16 | 520 | . | 524 | 2 258 | . | 2 277 |
| Herstellung von Kunststoffwaren | 38,4 | 38,3 | 38,3 | 10,98 | 10,81 | 11,14 | 422 | 414 | 427 | 1 833 | 1 797 | 1 856 |
| Metallerzeugung u. -bearbeitung | 37,5 | 37,8 | 37,8 | 11,09 | 11,30 | 11,61 | 416 | 427 | 439 | 1 806 | 1 855 | 1 908 |
| Erzeugung von Roheisen, Stahl- und Ferrolegerungen (EGKS) | 35,3 | 35,4 | 35,3 | 12,73 | 13,05 | 13,45 | 449 | 462 | 475 | 1 953 | 2 006 | 2 065 |
| Herstellung von Rohren | . | . | . | . | . | . | . | . | . | . | . | . |
| Gießereindustrie | 36,7 | 37,7 | 39,6 | 14,99 | 14,20 | 14,83 | 550 | 535 | 587 | 2 390 | 2 324 | 2 550 |
| Herstellung von Metall- erzeugnissen | 36,9 | 37,2 | 37,4 | 11,32 | 11,60 | 11,92 | 418 | 431 | 445 | 1 816 | 1 873 | 1 935 |
| Stahl- und Leichtmetallbau | 37,6 | 38,2 | 38,7 | 11,08 | 11,02 | 10,95 | 416 | 421 | 424 | 1 810 | 1 828 | 1 842 |
| Herst. von Dampfkesseln (ohne Zentralheizungskessel), Herst. von Schmiede-, Press-, Zieh- und Stanzteilen, gewalzten Ringen u. pulvermetall. Erzeugn. | . | . | . | . | . | . | . | . | . | . | . | . |
| Oberflächenveredelung, Wärme- behandlung und Mechanik a.n.g. | 33,5 | 34,4 | 34,0 | 10,95 | 12,03 | 12,47 | 367 | 414 | 424 | 1 595 | 1 799 | 1 843 |
| Herstellung von Schneidwaren, Werkzeugen, Schlössern und Beschlägen; Herst. von sonst. Eisen-, Blech- und Metallwaren | 38,6 | 38,5 | 38,0 | 10,77 | 10,69 | 10,87 | 415 | 412 | 413 | 1 805 | 1 789 | 1 794 |
| Maschinenbau | 35,6 | 35,8 | 35,6 | 13,94 | 14,34 | 14,58 | 496 | 514 | 519 | 2 155 | 2 232 | 2 257 |
| Herst. von Maschinen für die Er- zeugung u. Nutzung von mecha- nischer Energie (ohne Motoren für Luft- und Straßenfahrzeuge) | 35,7 | 35,9 | 35,5 | 14,28 | 14,55 | 15,86 | 509 | 522 | 563 | 2 212 | 2 268 | 2 446 |
| Herst. von sonstigen Maschinen für unspezifische Verwendung | . | . | . | . | . | . | . | . | . | . | . | . |
| Herstellung von Geräten der Elektrizitätserzeugung, -verteilung u.ä. | 38,0 | 38,6 | 38,3 | 10,58 | 9,89 | 9,90 | 403 | 381 | 379 | 1 749 | 1 657 | 1 647 |
| Medizin-, Mess-, Steuer- und Regeltechnik, Optik | 37,1 | 37,1 | 36,5 | 11,72 | 12,06 | 12,72 | 435 | 447 | 464 | 1 888 | 1 941 | 2 017 |
| Herstellung von Kraftwagen und Kraftwagenteilen | 36,3 | 36,1 | 36,1 | 17,19 | 17,24 | 17,70 | 624 | 623 | 640 | 2 710 | 2 705 | 2 781 |
| ENERGIE- UND WASSER- VERSORGUNG | 38,3 | 38,5 | 39,1 | 13,60 | 14,14 | 13,78 | 521 | 544 | 540 | 2 266 | 2 365 | 2 344 |
| Elektrizitätsversorgung | . | . | . | . | . | . | . | . | . | . | . | . |
| HOCH- UND TIEFBAU (einschließlich Handwerk) | . | . | . | . | . | . | . | . | . | . | . | . |

1) Einschließlich Energie- und Wasserversorgung, Handwerk nur im Hoch- und Tiefbau.

3 Durchschnittliche Bruttojahresverdienste^{*)} der Arbeiter und Arbeiterinnen im Produzierenden Gewerbe 2005 und 2006 nach ausgewählten Wirtschaftszweigen

| Wirtschaftszweig | Arbeiter | | Arbeiterinnen | | Zusammen | |
|--|---------------|---------------|---------------|---------------|---------------|---------------|
| | 2005 | 2006 | 2005 | 2006 | 2005 | 2006 |
| | EUR | | | | | |
| PRODUZIERENDES GEWERBE¹⁾ | 37 011 | 37 295 | 27 444 | 27 463 | 36 098 | 36 433 |
| Kohlenbergbau; Torfgewinnung | 38 735 | . | . | . | 38 735 | . |
| Gewinnung von Steinen und Erden, sonstiger Bergbau | 32 940 | 32 857 | . | . | 32 940 | 32 857 |
| VERARBEITENDES GEWERBE | 37 514 | 38 095 | 27 437 | 27 457 | 36 353 | 36 977 |
| Ernährungsgewerbe | 30 040 | 30 611 | 19 804 | 20 301 | 26 594 | 27 022 |
| Getränkeherstellung | 33 437 | 34 682 | 18 835 | 19 293 | 32 609 | 33 684 |
| Bekleidungsgewerbe | 25 902 | 24 998 | 21 881 | 26 478 | 22 229 | 26 351 |
| Holzgewerbe (ohne Herstellung von Möbeln) | 37 220 | 37 872 | . | . | 36 685 | 37 448 |
| Chemische Industrie | 29 992 | 29 578 | 25 343 | 23 674 | 28 180 | 26 748 |
| Herstellung von Gummi- und Kunststoffwaren | 34 348 | 35 059 | 26 022 | 26 132 | 32 658 | 33 379 |
| Herstellung von Gummiwaren | 36 295 | 37 205 | 28 372 | 27 954 | 34 921 | 35 769 |
| Herstellung von Kunststoffwaren | 31 380 | 31 691 | 23 697 | 24 423 | 29 504 | 29 982 |
| Metallerzeugung und -bearbeitung | 36 959 | 38 988 | 24 045 | 24 502 | 36 878 | 38 906 |
| Erzeugung von Roheisen, Stahl- und Ferrolegierungen (EGKS) | 37 023 | 39 301 | 25 989 | 27 165 | 36 968 | 39 243 |
| Herstellung von Rohren | 36 823 | 37 811 | . | . | 35 633 | 36 581 |
| Gießereiindustrie | 37 179 | 38 704 | 31 332 | 31 835 | 37 157 | 38 688 |
| Herstellung von Metallerzeugnissen | 34 954 | 35 901 | 25 170 | 23 485 | 34 043 | 35 033 |
| Stahl- und Leichtmetallbau | 30 662 | 31 394 | 23 753 | 23 601 | 30 415 | 31 144 |
| Herstellung von Dampfkesseln (ohne Zentralheizungskessel), Herstellung von Schmiede-, Press-, Zieh- und Stanzteilen, gewalzten Ringen und pulvermetallurgischen Erzeugnissen | 40 180 | 41 800 | 29 637 | . | 39 237 | 41 638 |
| Oberflächenveredelung, Wärmebehandlung und Mechanik a.n.g. | 31 059 | 32 280 | 24 101 | 24 339 | 30 200 | 31 477 |
| Herstellung von Schneidwaren, Werkzeugen, Schlössern und Beschlägen; Herstellung von sonstigen Eisen-, Blech- und Metallwaren | 35 604 | 37 614 | 22 704 | 22 933 | 33 659 | 35 476 |
| Maschinenbau | 37 303 | 38 225 | 29 560 | 30 243 | 36 391 | 37 634 |
| Herstellung von Maschinen für die Erzeugung und Nutzung von mechanischer Energie (ohne Motoren für Luft- und Straßenfahrzeuge) | 38 003 | 39 133 | 29 217 | 32 801 | 36 583 | 38 713 |
| Herstellung von sonstigen Maschinen für unspezifische Verwendung | 37 015 | 37 274 | 28 589 | 29 490 | 36 585 | 36 749 |
| Herstellung von Geräten der Elektrizitätserzeugung, -verteilung u. ä. | 28 507 | 29 560 | 20 800 | 22 072 | 26 364 | 27 620 |
| Medizin-, Mess-, Steuer- und Regeltechnik, Optik | 33 291 | 33 396 | 26 865 | 27 007 | 30 670 | 30 844 |
| Herstellung von Kraftwagen und Kraftwagenteilen | 42 179 | 41 617 | 35 639 | 36 179 | 41 641 | 41 200 |
| ENERGIE- UND WASSERVERSORGUNG | 40 555 | 40 950 | . | . | 40 521 | 40 924 |
| Elektrizitätsversorgung | 40 133 | 40 739 | . | . | 40 111 | 40 723 |
| HOCH- UND TIEFBAU (einschließlich Handwerk) | 29 760 | 29 645 | . | . | 29 760 | 29 645 |

*) Einschließlich einmaliger oder in unregelmäßigen Abständen geleisteter Zahlungen, wie tarifliches Urlaubsgeld, Gratifikationen, Jahresabschlussprämien, Gewinnbeteiligungen u. ä. 1) Einschließlich Energie- und Wasserversorgung, Handwerk nur im Hoch- und Tiefbau.

**4 Durchschnittliche Bruttomonatsverdienste der Angestellten im Produzierenden Gewerbe, Handel,
Kredit- und Versicherungsgewerbe 1993 bis 2006**
- in EUR -

| Jahr | Männliche Angestellte | | | | | Weibliche Angestellte | | | | | An- gestellte ins- gesamt |
|--|-----------------------|-------|-------|---------|---------------|-----------------------|-------|-------|---------|---------------|------------------------------------|
| | der Leistungsgruppe | | | | zu- sammen | der Leistungsgruppe | | | | zu- sammen | |
| | II | III | IV | V | | II | III | IV | V | | |
| Kaufmännische Angestellte | | | | | | | | | | | |
| 1993 | 3 256 | 2 355 | 1 804 | 1 613 | 2 599 | 2 586 | 1 965 | 1 559 | 1 510 | 1 788 | 2 191 |
| 1994 | 3 345 | 2 379 | 1 813 | 1 676 | 2 645 | 2 665 | 2 030 | 1 611 | 1 565 | 1 851 | 2 251 |
| 1995 | 3 437 | 2 457 | 1 877 | 1 765 | 2 727 | 2 684 | 2 108 | 1 687 | 1 643 | 1 937 | 2 338 |
| 1996 | 3 399 | 2 531 | 1 862 | 1 734 | 2 750 | 2 624 | 2 046 | 1 640 | 1 635 | 1 885 | 2 300 |
| 1997 | 3 439 | 2 574 | 1 895 | 1 769 | 2 776 | 2 730 | 2 170 | 1 694 | 1 669 | 1 959 | 2 368 |
| 1998 | 3 475 | 2 647 | 1 941 | 1 750 | 2 817 | 2 638 | 2 222 | 1 753 | 1 685 | 2 013 | 2 420 |
| 1999 | 3 570 | 2 748 | 1 957 | 1 844 | 2 880 | 2 818 | 2 276 | 1 808 | 1 778 | 2 093 | 2 498 |
| 2000 ¹⁾ | 3 658 | 2 734 | 2 012 | 1 924 | 2 921 | 2 855 | 2 350 | 1 819 | 1 821 | 2 131 | 2 531 |
| 2001 | 3 703 | 2 791 | 2 066 | 1 957 | 2 979 | 2 939 | 2 398 | 1 865 | 1 803 | 2 182 | 2 593 |
| 2002 | 3 916 | 2 905 | 2 158 | 1 885 | 3 106 | 3 109 | 2 445 | 1 942 | 1 826 | 2 271 | 2 703 |
| 2003 | 4 031 | 2 975 | 2 232 | 1 913 | 3 196 | 3 209 | 2 497 | 1 996 | 1 877 | 2 341 | 2 790 |
| 2004 | 4 200 | 3 041 | 2 284 | 1 860 | 3 277 | 3 342 | 2 592 | 2 038 | 1 904 | 2 423 | 2 875 |
| 2005 | 4 278 | 3 069 | 2 313 | 1 893 | 3 307 | 3 434 | 2 645 | 2 079 | 1 949 | 2 474 | 2 920 |
| 2006 | 4 400 | 3 119 | 2 290 | 2 245 | 3 322 | 3 531 | 2 721 | 2 102 | 2 108 | 2 517 | 2 963 |
| Technische Angestellte | | | | | | | | | | | |
| 1993 | 3 434 | 2 785 | 2 242 | (1 670) | 3 114 | 2 598 | 2 024 | 1 731 | 1 480 | 1 954 | 3 055 |
| 1994 | 3 523 | 2 863 | 2 314 | (1 842) | 3 197 | 2 890 | 2 162 | 1 775 | (1 485) | 2 056 | 3 142 |
| 1995 | 3 643 | 2 935 | 2 340 | (2 047) | 3 301 | 2 956 | 2 237 | 1 808 | (1 585) | 2 115 | 3 244 |
| 1996 | 3 562 | 2 839 | 2 279 | 1 729 | 3 171 | 3 167 | 2 221 | 1 881 | (1 664) | 2 195 | 3 129 |
| 1997 | 3 590 | 2 872 | 2 278 | 1 800 | 3 201 | 3 119 | 2 382 | 1 913 | (1 759) | 2 275 | 3 164 |
| 1998 | 3 679 | 2 977 | 2 299 | 1 778 | 3 313 | 3 145 | 2 423 | 1 959 | 1 852 | 2 316 | 3 268 |
| 1999 | 3 809 | 3 057 | 2 432 | (1 882) | 3 457 | 3 298 | 2 482 | 2 008 | 1 925 | 2 438 | 3 411 |
| 2000 ¹⁾ | 3 884 | 3 145 | 2 458 | 2 089 | 3 522 | 3 325 | 2 546 | 2 074 | 1 874 | 2 502 | 3 473 |
| 2001 | 3 991 | 3 199 | 2 556 | 2 330 | 3 619 | 3 479 | 2 529 | 2 145 | 2 012 | 2 595 | 3 573 |
| 2002 | 4 095 | 3 225 | 2 369 | 2 146 | 3 616 | 3 661 | 2 572 | 2 082 | 2 071 | 2 578 | 3 566 |
| 2003 | 4 140 | 3 363 | 2 473 | 2 376 | 3 718 | 3 734 | 2 603 | 2 195 | . | 2 658 | 3 662 |
| 2004 | 4 212 | 3 411 | 2 548 | 2 441 | 3 791 | 3 742 | 2 481 | 2 235 | . | 2 655 | 3 727 |
| 2005 | 4 265 | 3 444 | 2 699 | 2 832 | 3 854 | 3 769 | 2 605 | 2 245 | . | 2 725 | 3 788 |
| 2006 | 4 351 | 3 488 | 2 722 | 2 896 | 3 906 | 3 798 | 2 670 | 2 405 | 2 243 | 2 851 | 3 849 |
| Kaufmännische und Technische Angestellte | | | | | | | | | | | |
| 1993 | 3 347 | 2 541 | 1 891 | 1 618 | 2 823 | 2 587 | 1 967 | 1 565 | 1 510 | 1 794 | 2 439 |
| 1994 | 3 436 | 2 582 | 1 911 | 1 685 | 2 880 | 2 678 | 2 035 | 1 617 | 1 564 | 1 859 | 2 503 |
| 1995 | 3 543 | 2 652 | 1 965 | 1 780 | 2 972 | 2 699 | 2 113 | 1 692 | 1 643 | 1 944 | 2 595 |
| 1996 | 3 482 | 2 670 | 1 960 | 1 731 | 2 940 | 2 654 | 2 052 | 1 647 | 1 636 | 1 895 | 2 542 |
| 1997 | 3 518 | 2 708 | 1 979 | 1 786 | 2 968 | 2 753 | 2 177 | 1 701 | 1 671 | 1 969 | 2 607 |
| 1998 | 3 582 | 2 791 | 2 013 | 1 759 | 3 037 | 2 665 | 2 230 | 1 759 | 1 689 | 2 024 | 2 671 |
| 1999 | 3 695 | 2 876 | 2 036 | 1 847 | 3 126 | 2 848 | 2 284 | 1 814 | 1 782 | 2 106 | 2 758 |
| 2000 ¹⁾ | 3 775 | 2 907 | 2 086 | 1 945 | 3 175 | 2 886 | 2 358 | 1 825 | 1 824 | 2 145 | 2 796 |
| 2001 | 3 855 | 2 958 | 2 146 | 2 007 | 3 252 | 2 977 | 2 403 | 1 872 | 1 810 | 2 197 | 2 873 |
| 2002 | 4 014 | 3 049 | 2 211 | 1 955 | 3 342 | 3 149 | 2 451 | 1 948 | 1 838 | 2 285 | 2 977 |
| 2003 | 4 091 | 3 148 | 2 288 | 2 018 | 3 436 | 3 250 | 2 502 | 2 005 | 1 892 | 2 356 | 3 070 |
| 2004 | 4 207 | 3 201 | 2 345 | 2 024 | 3 515 | 3 377 | 2 586 | 2 046 | 1 925 | 2 436 | 3 153 |
| 2005 | 4 270 | 3 232 | 2 396 | 2 163 | 3 562 | 3 466 | 2 643 | 2 087 | 1 972 | 2 489 | 3 208 |
| 2006 | 4 372 | 3 270 | 2 380 | 2 348 | 3 577 | 3 557 | 2 718 | 2 112 | 2 115 | 2 535 | 3 239 |

1) Änderung des Berichtskreises im Produzierenden Gewerbe.

5 Durchschnittliche Bruttomonatsverdienste der Angestellten im Produzierenden Gewerbe, Handel, Kredit- und Versicherungsgewerbe 2004 bis 2006 nach ausgewählten Wirtschaftszweigen

| Wirtschaftszweig | Männer | | | | | | Frauen | | |
|--|---------------------------|--------------|--------------|------------------------------------|--------------|--------------|---------------------------|--------------|--------------|
| | kaufmännische Angestellte | | | technische Angestellte und Meister | | | kaufmännische Angestellte | | |
| | 2004 | 2005 | 2006 | 2004 | 2005 | 2006 | 2004 | 2005 | 2006 |
| | EUR | | | | | | | | |
| PRODUZIERENDES GEWERBE¹⁾; HANDEL; INSTANDHALTUNG UND REPARATUR VON KRAFTFAHRZEUGEN UND GEBRAUCHSGÜTERN; KREDIT- UND VERSICHERUNGSGEWERBE | 3 277 | 3 307 | 3 322 | 3 791 | 3 854 | 3 906 | 2 423 | 2 474 | 2 517 |
| PRODUZIERENDES GEWERBE¹⁾ | 3 734 | 3 778 | 3 670 | 3 955 | 3 990 | 4 045 | 2 756 | 2 826 | 2 798 |
| KOHLENBERGBAU | . | . | . | . | . | . | . | . | . |
| VERARBEITENDES GEWERBE | 3 745 | 3 800 | 3 668 | 3 930 | 3 969 | 4 041 | 2 779 | 2 833 | 2 793 |
| Ernährungsgewerbe | 3 735 | 3 833 | 3 907 | 3 378 | 3 390 | 3 467 | 2 556 | 2 626 | 2 687 |
| Holzgewerbe (ohne Herstellung von Möbeln) | 3 889 | 4 008 | 4 028 | 3 790 | . | . | 2 664 | 2 654 | 2 614 |
| Herstellung von Gummi- und Kunststoffwaren | 3 426 | 3 491 | 3 541 | 3 723 | 3 784 | 3 849 | 2 829 | 2 879 | 2 974 |
| Metallerzeugung und -bearbeitung | 3 809 | 3 876 | 4 010 | 3 960 | 4 010 | 4 217 | 2 810 | 2 895 | 2 968 |
| Erzeugung von Roheisen, Stahl- und Ferrolegierungen (EGKS) | 3 796 | 3 867 | 4 014 | 3 905 | 3 936 | 4 182 | 2 709 | 2 781 | 2 848 |
| Herstellung von Rohren | . | . | . | . | . | . | . | . | . |
| Gießereiindustrie | 3 780 | 3 867 | 3 998 | 4 277 | 4 433 | 4 471 | 3 135 | 3 301 | 3 424 |
| Herstellung von Metallerzeugnissen | 3 589 | 3 665 | 3 683 | 3 867 | 3 898 | 3 919 | 2 655 | 2 721 | 2 758 |
| Stahl- und Leichtmetallbau | 3 600 | 3 611 | 3 638 | 4 071 | 3 956 | 3 987 | 2 622 | 2 635 | 2 630 |
| Herstellung von Dampfkesseln (ohne Zentralheizungskessel), Herstellung von Schmiede-, Press-, Zieh- und Stanzteilen, gewalzten Ringen und pulvermetallurgischen Erzeugnissen | 3 771 | 3 866 | 3 847 | 3 865 | 3 994 | 4 009 | 2 885 | 3 011 | 3 109 |
| Oberflächenveredelung, Wärmebehandlung und Mechanik a.n.g. | 3 725 | 3 744 | 3 940 | 3 827 | 3 954 | 3 899 | 2 609 | 2 746 | 2 746 |
| Maschinenbau | 3 770 | 3 785 | 3 341 | 3 906 | 3 964 | 4 024 | 2 879 | 2 924 | 2 612 |
| Herstellung von Maschinen für die Erzeugung und Nutzung von mechanischer Energie (ohne Motoren für Luft- und Straßenfahrzeuge) | 3 829 | 3 811 | . | 4 009 | 4 115 | 4 223 | 3 006 | 3 048 | . |
| Herstellung von Geräten der Elektrizitätserzeugung, -verteilung u. ä. | 3 828 | 3 696 | 3 799 | 4 069 | 3 962 | 3 947 | 2 699 | 2 723 | 2 748 |
| Medizin-, Mess-, Steuer- und Regeltechnik, Optik | 3 875 | 3 836 | 3 947 | 4 086 | 3 952 | 3 962 | 2 724 | 2 764 | 2 783 |
| Herstellung von Kraftwagen und Kraftwagenteilen | 4 193 | 4 217 | 4 211 | 4 341 | 4 397 | 4 350 | 3 055 | 3 071 | 3 149 |
| ENERGIE- UND WASSERVERSORGUNG | 3 752 | 3 778 | 3 825 | 4 017 | 4 142 | 4 184 | 3 009 | 3 057 | 3 134 |
| Elektrizitätsversorgung | 3 558 | 3 529 | 3 618 | 3 956 | 4 075 | 4 147 | 3 019 | 3 035 | 3 123 |
| HOCH- UND TIEFBAU (einschließlich Handwerk) | 3 570 | 3 470 | 3 469 | 3 882 | 3 913 | 3 897 | 2 277 | 2 458 | 2 408 |
| HANDEL; INSTANDHALTUNG UND REPARATUR VON KRAFTFAHRZEUGEN UND GEBRAUCHSGÜTERN; KREDIT- UND VERSICHERUNGSGEWERBE | 3 043 | 3 065 | 3 097 | 2 759 | 2 922 | 2 997 | 2 285 | 2 325 | 2 379 |
| Kraftfahrzeughandel; Instandhaltung und Reparatur von Kraftfahrzeugen; Tankstellen | 3 135 | 3 192 | 3 157 | 2 781 | 3 049 | 2 943 | 2 252 | 2 262 | 2 327 |
| Großhandel | 3 119 | 3 097 | 3 074 | 2 982 | 3 008 | 3 236 | 2 255 | 2 295 | 2 312 |
| Einzelhandel (ohne Handel mit Kraftfahrzeugen und ohne Tankstellen); Reparatur von Gebrauchsgütern | 2 466 | 2 493 | 2 505 | 2 458 | 2 602 | 2 756 | 2 028 | 2 057 | 2 102 |
| Kreditgewerbe | 3 784 | 3 853 | 4 041 | . | . | . | 2 801 | 2 878 | 3 017 |
| Versicherungsgewerbe | 3 412 | 3 480 | 3 531 | . | . | . | 2 749 | 2 835 | 2 883 |

1) Einschließlich Energie- und Wasserversorgung, Handwerk nur im Hoch- und Tiefbau.

6 Durchschnittliche Bruttojahresverdienste^{*)} der Angestellten im Produzierenden Gewerbe, Handel, Kredit- und Versicherungsgewerbe 2005 und 2006 nach ausgewählten Wirtschaftszweigen

| Wirtschaftszweig | Männer | | Frauen | | Zusammen | |
|--|---------------|---------------|---------------|---------------|---------------|---------------|
| | 2005 | 2006 | 2005 | 2006 | 2005 | 2006 |
| | EUR | | | | | |
| PRODUZIERENDES GEWERBE¹⁾; HANDEL; INSTANDHALTUNG UND REPARATUR VON KRAFTFAHRZEUGEN UND GEBRAUCHSGÜTERN; KREDIT- UND VERSICHERUNGSGEWERBE | 47 545 | 48 209 | 32 806 | 33 348 | 42 803 | 43 449 |
| PRODUZIERENDES GEWERBE¹⁾ | 52 185 | 52 505 | 37 315 | 37 376 | 49 102 | 49 215 |
| Kohlenbergbau; Torfgewinnung | 49 506 | . | . | . | 48 617 | . |
| VERARBEITENDES GEWERBE | 52 248 | 52 229 | 37 345 | 37 313 | 49 060 | 48 895 |
| Ernährungsgewerbe | 47 006 | 48 935 | 32 366 | 33 213 | 41 925 | 43 531 |
| Holzgewerbe (ohne Herstellung von Möbeln) | 56 113 | 57 896 | 35 570 | 39 030 | 50 463 | 53 562 |
| Herstellung von Gummi- und Kunststoffwaren | 49 983 | 49 879 | 39 311 | 40 054 | 47 710 | 47 759 |
| Metallerzeugung und -bearbeitung | 52 370 | 54 508 | 36 931 | 39 599 | 50 020 | 52 204 |
| Erzeugung von Roheisen, Stahl- und Ferrolegierungen (EGKS) | 51 435 | 53 755 | 34 621 | 37 967 | 49 097 | 51 470 |
| Herstellung von Rohren | 55 739 | 56 262 | 42 024 | 43 575 | 53 180 | 54 113 |
| Gießereindustrie | 58 344 | 60 015 | 46 579 | 47 503 | 56 057 | 57 682 |
| Herstellung von Metallerzeugnissen | 49 661 | 51 071 | 35 817 | 36 528 | 46 597 | 47 760 |
| Stahl- und Leichtmetallbau | 46 428 | 50 141 | 33 039 | 33 452 | 43 023 | 45 932 |
| Herstellung von Dampfkesseln (ohne Zentralheizungskessel), Herstellung von Schmiede-, Press-, Zieh- und Stanzteilen, gewalzten Ringen und pulvermetallurgischen Erzeugnissen | 53 782 | 54 555 | 41 460 | 44 167 | 51 740 | 52 809 |
| Oberflächenveredelung, Wärmebehandlung und Mechanik a.n.g. | 51 158 | 52 557 | 34 968 | 35 150 | 45 016 | 46 101 |
| Maschinenbau | 52 694 | 48 334 | 38 607 | 34 946 | 50 137 | 45 444 |
| Herstellung von Maschinen für die Erzeugung und Nutzung von mechanischer Energie (ohne Motoren für Luft- und Straßenfahrzeuge) | 53 502 | 44 014 | 40 207 | 32 338 | 51 302 | 41 186 |
| Herstellung von Geräten der Elektrizitätserzeugung, -verteilung u. ä. | 54 501 | 56 898 | 37 984 | 37 533 | 51 332 | 52 871 |
| Medizin-, Mess-, Steuer- und Regeltechnik, Optik | 52 781 | 55 228 | 36 661 | 38 075 | 50 213 | 52 409 |
| Herstellung von Kraftwagen und Kraftwagenteilen | 58 284 | 59 928 | 41 085 | 44 042 | 55 521 | 57 414 |
| ENERGIE- UND WASSERVERSORGUNG | 56 567 | 57 656 | 42 343 | 42 857 | 53 396 | 54 472 |
| Elektrizitätsversorgung | 55 203 | 56 918 | 42 631 | 43 470 | 52 610 | 54 217 |
| HOCH- UND TIEFBAU (einschließlich Handwerk) | 49 512 | 47 656 | 32 070 | 30 180 | 44 830 | 43 587 |
| HANDEL; INSTANDHALTUNG UND REPARATUR VON KRAFTFAHRZEUGEN UND GEBRAUCHSGÜTERN; KREDIT- UND VERSICHERUNGSGEWERBE | 40 563 | 41 446 | 30 573 | 31 077 | 36 140 | 36 917 |
| Kraftfahrzeughandel; Instandhaltung und Reparatur von Kraftfahrzeugen; Tankstellen | 40 145 | 40 663 | 29 465 | 29 140 | 37 754 | 37 912 |
| Großhandel | 41 323 | 41 702 | 29 685 | 30 168 | 37 149 | 37 553 |
| Einzelhandel (ohne Handel mit Kraftfahrzeugen und ohne Tankstellen); Reparatur von Gebrauchsgütern | 32 477 | 32 996 | 26 743 | 27 208 | 29 386 | 29 868 |
| Kreditgewerbe | 54 332 | 55 092 | 39 576 | 40 244 | 47 170 | 48 140 |
| Versicherungsgewerbe | 46 120 | 48 406 | 37 077 | 39 691 | 41 724 | 44 358 |

^{*)} Einschließlich einmaliger oder in unregelmäßigen Abständen geleisteter Zahlungen, wie tarifliches Urlaubsgeld, Gratifikationen, Jahresabschlussprämien, Gewinnbeteiligungen u. ä. 1) Einschließlich Energie- und Wasserversorgung, Handwerk nur im Hoch- und Tiefbau.

B. Tariflöhne und Tarifgehälter

Vorbemerkungen

Im Rahmen dieser Arbeiten werden vierteljährlich, und zwar für jeweils den ersten Monat des Quartals, Indizes der tariflichen Stundenlöhne, Monatsgehälter und Wochenarbeitszeiten berechnet.

Die Indizes der Tariflöhne und -gehälter beruhen auf einer Auswahl der bedeutendsten Tarifverträge. In die Berechnung werden nur die Tarifverträge mit den höchsten Beschäftigungszahlen einbezogen. Zur Sicherung der Aussagekraft umfassen die einbezogenen Tarifverträge in jedem nachzuweisenden Wirtschaftszweig mindestens 75 % der Beschäftigten. Umfasst der Geltungsbereich eines Tarifvertrages mehrere Wirtschaftszweige, so wird er in jedem Zweig mit der entsprechenden Beschäftigtenzahl berücksichtigt.

Die vierteljährlichen Ergebnisse gelten für die gesamte Bundesrepublik Deutschland, darunter auch die Neuen Länder und Berlin-Ost.

1 Index der tariflichen Wochenarbeitszeiten und der Tariflöhne und Tarifgehälter in der gewerblichen Wirtschaft und bei Gebietskörperschaften 2002 bis 2006 nach ausgewählten Wirtschaftsbereichen

2000 = 100
Deutschland

| Jahr ¹⁾ | Erfasste Wirtschaftsbereiche insgesamt | Produzierendes Gewerbe | Bergbau und Gewinnung von Steinen und Erden | Verarbeitendes Gewerbe | Ernährungsgewerbe und Tabakverarbeitung | Metallerzeugung und -bearbeitung, Herstellung von Metallerzeugnissen | Energie- und Wasserversorgung | Baugewerbe | Handel; Instandhaltung u. Rep. v. Kfz. u. Gebrauchsgütern; Kredit- u. Versicherungsgewerbe | Verkehr und Nachrichtenübermittlung | Friseurgewerbe | Gebietskörperschaften |
|---------------------------------|--|------------------------|---|------------------------|---|--|-------------------------------|------------|--|-------------------------------------|----------------|-----------------------|
| ARBEITER²⁾ | | | | | | | | | | | | |
| Stundenlöhne | | | | | | | | | | | | |
| 2002 | 104,3 | 104,4 | 103,5 | 105,0 | 105,2 | 105,2 | 103,9 | 102,6 | 104,5 | 103,4 | 103,1 | 104,4 |
| 2003 | 106,9 | 107,0 | 105,0 | 107,9 | 107,9 | 108,1 | 106,6 | 104,8 | 107,3 | 105,7 | 104,3 | 107,2 |
| 2004 | 109,0 | 109,2 | 106,2 | 110,3 | 110,1 | 110,7 | 108,4 | 106,0 | 109,1 | 107,6 | 105,5 | 109,0 |
| 2005 | 110,3 | 110,5 | 107,2 | 112,1 | 111,7 | 112,7 | 109,3 | 106,0 | 110,3 | 109,0 | 106,3 | 109,5 |
| 2006 | 111,9 | 112,3 | 107,4 | 114,9 | 113,3 | 116,3 | 109,9 | 1052,0 | 111,7 | 110,2 | 106,8 | 109,3 |
| Wochenlöhne | | | | | | | | | | | | |
| 2002 | 104,3 | 104,4 | 103,4 | 105,0 | 105,2 | 105,2 | 103,9 | 102,6 | 104,5 | 103,4 | 103,1 | 104,4 |
| 2003 | 106,9 | 107,0 | 104,9 | 107,8 | 107,8 | 108,1 | 106,6 | 104,8 | 107,3 | 105,7 | 104,3 | 107,2 |
| 2004 | 109,0 | 109,2 | 106,2 | 110,3 | 110,0 | 110,7 | 108,4 | 106,0 | 109,1 | 107,6 | 105,5 | 109,0 |
| 2005 | 110,2 | 110,4 | 107,1 | 112,0 | 111,7 | 112,7 | 109,3 | 106,0 | 110,2 | 109,0 | 106,3 | 109,6 |
| 2006 | 112,3 | 112,7 | 107,4 | 114,9 | 113,3 | 116,2 | 109,9 | 107,2 | 111,6 | 110,2 | 106,8 | 109,8 |
| Wochenarbeitszeiten | | | | | | | | | | | | |
| 2002 | 100,0 | 100,0 | 100,0 | 100,0 | 100,0 | 100,0 | 100,0 | 100,0 | 99,9 | 100,0 | 100,0 | 100,0 |
| 2003 | 100,0 | 100,0 | 100,0 | 100,0 | 100,0 | 100,0 | 100,0 | 100,0 | 99,9 | 100,0 | 100,0 | 100,0 |
| 2004 | 100,0 | 100,0 | 100,0 | 100,0 | 100,0 | 100,0 | 100,0 | 100,0 | 99,9 | 100,0 | 100,0 | 100,0 |
| 2005 | 100,0 | 100,0 | 100,0 | 100,0 | 99,9 | 100,0 | 100,0 | 100,0 | 99,9 | 100,0 | 100,0 | 100,1 |
| 2006 | 100,4 | 100,4 | 100,0 | 100,0 | 100,0 | 100,0 | 100,0 | 101,9 | 99,9 | 100,0 | 100,0 | 100,4 |
| ANGESTELLTE²⁾ | | | | | | | | | | | | |
| Monatsgehälter | | | | | | | | | | | | |
| 2002 | 104,8 | 104,6 | 103,8 | 105,0 | 105,3 | 105,1 | 103,8 | 102,5 | 105,1 | 103,5 | - | 105,4 |
| 2003 | 107,6 | 107,5 | 106,5 | 107,9 | 108,1 | 108,0 | 106,4 | 104,8 | 107,8 | 106,1 | - | 108,2 |
| 2004 | 109,8 | 109,7 | 108,2 | 110,4 | 110,2 | 110,6 | 108,2 | 105,5 | 110,0 | 108,4 | - | 110,8 |
| 2005 | 111,2 | 111,2 | 109,5 | 112,1 | 111,9 | 112,7 | 109,3 | 105,6 | 111,4 | 110,1 | - | 111,3 |
| 2006 | 112,5 | 112,8 | 110,0 | 114,0 | 113,3 | 114,8 | 110,1 | 106,4 | 112,5 | 111,7 | - | 111,3 |
| Wochenarbeitszeiten | | | | | | | | | | | | |
| 2002 | 100,0 | 100,0 | 100,0 | 100,0 | 100,0 | 100,0 | 100,0 | 100,0 | 100,0 | 100,0 | - | 100,0 |
| 2003 | 100,0 | 100,0 | 100,0 | 100,0 | 100,0 | 100,0 | 100,0 | 100,0 | 100,0 | 100,0 | - | 100,0 |
| 2004 | 100,0 | 100,0 | 100,0 | 100,0 | 100,0 | 100,0 | 100,0 | 100,0 | 100,0 | 100,0 | - | 100,0 |
| 2005 | 100,0 | 100,0 | 100,0 | 100,0 | 100,0 | 100,0 | 100,0 | 100,0 | 100,0 | 100,0 | - | 99,9 |
| 2006 | 100,0 | 100,2 | 100,0 | 100,0 | 100,0 | 100,0 | 100,2 | 101,4 | 100,0 | 100,0 | - | 99,7 |

Quelle: Statistisches Bundesamt, Fachserie 16, Reihe 4.3. 1) Durchschnitt aus 4 Monatswerten, Stand jeweils Monatsende. 2) Männer und Frauen.

C. Arbeitskosten

Vorbemerkungen

Die Arbeitskosten im Produzierenden Gewerbe und im Dienstleistungsbereich werden umfassend im Rahmen der vierjährigen Arbeitskostenerhebung erfasst. Es handelt sich um eine europaweit durchgeführte Stichprobenerhebung in Unternehmen mit zehn und mehr Beschäftigten. Als Gemeinschaftserhebung der Europäischen Union stützt sich die Arbeitskostenerhebung auf europäische Rechtsnormen. Sie liefert Informationen über Höhe und Struktur der Arbeitskosten nach Wirtschaftszweigen, Unternehmensgrößenklassen und Regionen - in Deutschland auf der Ebene der Bundesländer.

Ergebnisdarstellung nach dem Betriebskonzept

Neben dem Hauptfragenprogramm, das sich auf das gesamte Unternehmen bezog, wurden bei der Arbeitskostenerhebung in Mehrbetriebsunternehmen mittels Zusatzbogen auch Eckdaten für Unternehmensteile erfragt. Dies erlaubt eine Aufbereitung auf Bundesländerebene nach dem Betriebskonzept. Im Gegensatz zum Unternehmenskonzept, das die Daten von Unternehmen mit Sitz im Saarland einschließlich der Betriebsergebnisse von Niederlassungen in anderen Bundesländern aufweist, erfolgt beim Betriebskonzept ein Nachweis ausschließlich für saarländische Betriebe unabhängig davon, ob der Unternehmenssitz im Saarland oder in einem anderen Bundesland ist.

Den nachfolgenden Tabellen liegt das Betriebskonzept zugrunde.

Struktur der Arbeitskosten in Deutschland

| | |
|---|--|
| ARBEITSKOSTEN | |
| = | |
| Entgelt für geleistete Arbeitszeit | |
| + | |
| Personalnebenkosten darunter: gesetzliche | |
| = | |
| Sonderzahlungen | <ul style="list-style-type: none"> ➤ 13. Monatsgehalt ➤ Urlaubsgeld ➤ Leistungen zur Vermögensbildung der Arbeitnehmer ➤ Gratifikationen ➤ leistungs- und gewinnabhängige Sonderzahlungen |
| + | |
| Leistungen zur Vermögensbildung der Arbeitnehmer | |
| + | |
| Vergütung für nicht gearbeitete Tage | <ul style="list-style-type: none"> Vergütung von ➤ Urlaubstagen ➤ gesetzlichen Feiertagen ➤ sonstigen tariflichen oder betrieblichen arbeitsfreien Tagen |
| + | |
| Sozialbeiträge der Arbeitgeber | <ul style="list-style-type: none"> tatsächliche Sozialbeiträge der Arbeitgeber ➤ gesetzliche Arbeitgeberbeiträge zur Sozialversicherung <ul style="list-style-type: none"> - Rentenversicherungsbeiträge (einschließlich Aufstockungsbeiträge zur Rentenversicherung im Rahmen der Altersteilzeit) - Arbeitslosenversicherungsbeiträge - Kranken- und Pflegeversicherungsbeiträge - Beiträge zur Berufsgenossenschaft ▫ Umlage für das Insolvenzgeld ▫ sonstige gesetzliche Aufwendungen ➤ Aufwendungen für die betriebliche Altersversorgung <ul style="list-style-type: none"> - Aufwendungen für betriebliche Ruhegeldzusagen - Zuwendungen an Pensionskassen - Zuwendungen an Unterstützungskassen - Beiträge zur Direktversicherung - Beiträge an Pensionsfonds - sonstige Aufwendungen für die Alterssicherung unterstellte Sozialbeiträge der Arbeitgeber ➤ Lohn- und Gehaltsfortzahlung <ul style="list-style-type: none"> ▫ Lohn- und Gehaltsfortzahlung im Krankheitsfall ▫ Arbeitgeberzuschüsse zum Mutterschaftsgeld ➤ unterstellte Sozialbeiträge zur Alters- und Gesundheitsvorsorge ➤ Zahlungen an aus dem Unternehmen ausscheidende Arbeitnehmer <ul style="list-style-type: none"> ▫ Entlassungsschadensleistungen ▫ Aufstockungsbeiträge zu Lohn und Gehalt im Rahmen der Altersteilzeit ➤ sonstige freiwillige Sozialleistungen der Arbeitgeber |
| + | |
| Sonstige Personalnebenkosten | |

1 Arbeitskosten je Vollzeitbeschäftigten im Saarland 2004 nach Kostenarten
C-O Produzierendes Gewerbe

| Schlüssel ¹⁾ | Kostenart | Arbeitskosten je Vollezeiteinheit in | |
|-------------------------|--|--------------------------------------|------------|
| | | 10 und mehr | |
| | | EUR | % |
| | Arbeitskosten insgesamt | 46 520 | 100 |
| D | Arbeitskosten abzüglich erstattete Lohn- und Gehaltszahlungen | 46 375 | 99,7 |
| D.5 | dem Arbeitgeber erstattete Lohn- und Gehaltszahlungen | 146 | 0,3 |
| D.1 | Arbeitnehmerentgelt | 46 194 | 99,3 |
| D.11 | Bruttolöhne und -gehälter | 34 622 | 74,4 |
| D.111 | Bruttolöhne und -gehälter (ohne Auszubildende) | 34 138 | 73,4 |
| D.11111 | Entgelt für die geleistete Arbeitszeit | 26 184 | 56,3 |
| D.11112 | Sonderzahlungen insgesamt | 2 964 | 6,4 |
| | darunter fest vereinbarte Sonderzahlungen | 2 319 | 5,0 |
| D.1112 | Leistungen zur Vermögensbildung der Arbeitnehmer | 170 | 0,4 |
| D.1113 | Vergütung für nicht gearbeitete Tage | 4 502 | 9,7 |
| | Urlaubsvergütung | 3 478 | 7,5 |
| | Vergütung gesetzlicher Feiertage | 840 | 1,8 |
| | Vergütung sonstiger betrieblicher oder tariflicher arbeitsfreier Tage | 184 | 0,4 |
| D.1114 | Sachleistungen | 318 | 0,7 |
| D.11143 | darunter steuerlicher Wert der privaten Nutzung von Firmen-/ Dienstwagen | 117 | 0,3 |
| D.112 | Bruttolöhne und -gehälter der Auszubildenden | 484 | 1,0 |
| D.12 | Sozialbeiträge der Arbeitgeber | 11 572 | 24,9 |
| D.121 | tatsächliche Sozialbeiträge der Arbeitgeber (ohne Auszubildende) | 8 370 | 18,0 |
| D.1211 | gesetzliche Arbeitgeberbeiträge zur Sozialversicherung | 6 391 | 13,7 |
| | Rentenversicherungsbeiträge | 2 816 | 6,1 |
| | dar. Aufstockungsbeiträge zur Rentenvers. im Rahmen der Altersteilzeit | 50 | 0,1 |
| | Arbeitslosenversicherungsbeiträge | 927 | 2,0 |
| | Kranken- und Pflegeversicherungsbeiträge | 2 087 | 4,5 |
| | Beiträge zur Berufsgenossenschaft | 472 | 1,0 |
| | Umlage für das Insolvenzgeld | 66 | 0,1 |
| | sonstige gesetzliche Aufwendungen | / | / |
| D.1212 | Aufwendungen für die betriebliche Altersversorgung | 1 979 | 4,3 |
| | Aufwendungen für betriebliche Ruhegeldzusagen | 904 | 1,9 |
| | Zuwendungen an Pensionskassen | 531 | 1,1 |
| | Zuwendungen an Unterstützungskassen | 327 | 0,7 |
| | Beiträge zur Direktversicherung | 100 | 0,2 |
| | Beiträge an Pensionsfonds | 13 | 0 |
| | sonstige Aufwendungen für die Alterssicherung | / | / |
| D.122 | unterstellte Sozialbeiträge der Arbeitgeber (ohne Auszubildende) | 3 067 | 6,6 |
| D.1221 | Lohn- und Gehaltsfortzahlung | 1 209 | 2,6 |
| | Lohn- und Gehaltsfortzahlung im Krankheitsfall | 1 183 | 2,5 |
| | Arbeitgeberzuschüsse zum Mutterschaftsgeld | 26 | 0,1 |
| D.1222 | unterstellte Sozialbeiträge zur Alters- und Gesundheitsvorsorge | 1 220 | 2,6 |
| D.1223 | Zahlungen an aus dem Unternehmen ausscheidende Arbeitnehmer | 374 | 0,8 |
| | Entlassungsentschädigungen | 258 | 0,6 |
| | Aufstockungsbeiträge zu Lohn und Gehalt im Rahmen der Altersteilzeit | 116 | 0,2 |
| D.1224 | sonstige freiwillige Sozialleistungen der Arbeitgeber | 264 | 0,6 |
| D.123 | Sozialbeiträge der Arbeitgeber für Auszubildende | 135 | 0,3 |
| D.2 | Kosten für die berufliche Aus- und Weiterbildung | 259 | 0,6 |
| D.3 | sonstige Aufwendungen | 67 | 0,1 |
| | Nachrichtlich: | | |
| | Personalnebenkosten insgesamt | 20 337 | 43,7 |
| | darunter gesetzliche Personalnebenkosten | 9 660 | 20,8 |
| | Arbeitskosten insgesamt je geleistete Stunde der Voll- und Teilzeitbeschäftigten | 28,02 | x |

1) Harmonisierter Schlüssel der Statistischen Ämter der Europäischen Union nach Verordnung (EG) 1737/2005.

Kapitel XX Löhne und Gehälter, Arbeitskosten - C. Arbeitskosten

und Unternehmensgrößenklassen - Betriebsaufbereitung und Dienstleistungsbereich

| Unternehmen mit ... Arbeitnehmern | | | | | | | | | | | |
|-------------------------------------|------------|---------------|------------|---------------|------------|---------------|------------|----------------|------------|---------------|------------|
| davon mit ... bis ... Arbeitnehmern | | | | | | | | | | 50 und mehr | |
| 10 - 49 | | 50 - 249 | | 250 - 499 | | 500 - 999 | | 1 000 und mehr | | | |
| EUR | % | EUR | % | EUR | % | EUR | % | EUR | % | EUR | % |
| 36 692 | 100 | 38 490 | 100 | 47 552 | 100 | 49 849 | 100 | 50 931 | 100 | 47 789 | 100 |
| 36 500 | 99,5 | 38 311 | 99,5 | 47 491 | 99,9 | 49 765 | 99,8 | 50 781 | 99,7 | 47 649 | 99,7 |
| / | / | / | / | / | / | / | / | 149 | 0,3 | 140 | 0,3 |
| 36 567 | 99,7 | 38 325 | 99,6 | 47 211 | 99,3 | 49 496 | 99,3 | 50 507 | 99,2 | 47 436 | 99,3 |
| 28 830 | 78,6 | 29 941 | 77,8 | 36 543 | 76,8 | 38 107 | 76,4 | 36 700 | 72,1 | 35 369 | 74,0 |
| 28 146 | 76,7 | 29 588 | 76,9 | 35 954 | 75,6 | 37 691 | 75,6 | 36 222 | 71,1 | 34 911 | 73,1 |
| 22 455 | 61,2 | 23 241 | 60,4 | 27 676 | 58,2 | 28 237 | 56,6 | 27 475 | 53,9 | 26 665 | 55,8 |
| 1 761 | 4,8 | 1 977 | 5,1 | 3 180 | 6,7 | 3 966 | 8,0 | 3 393 | 6,7 | 3 119 | 6,5 |
| / | 3,6 | 1 529 | 4,0 | 2 176 | 4,6 | 3 046 | 6,1 | 2 748 | 5,4 | 2 450 | 5,1 |
| 132 | 0,4 | 139 | 0,4 | / | 0,4 | 239 | 0,5 | 178 | 0,3 | 175 | 0,4 |
| 3 460 | 9,4 | 3 845 | 10,0 | 4 620 | 9,7 | 4 949 | 9,9 | 4 881 | 9,6 | 4 636 | 9,7 |
| 2 728 | 7,4 | 2 967 | 7,7 | 3 569 | 7,5 | 3 803 | 7,6 | 3 763 | 7,4 | 3 575 | 7,5 |
| 683 | 1,9 | 726 | 1,9 | 879 | 1,8 | 912 | 1,8 | 898 | 1,8 | 861 | 1,8 |
| / | / | / | / | / | / | 234 | 0,5 | 219 | 0,4 | 201 | 0,4 |
| / | / | / | / | 298 | 0,6 | 299 | 0,6 | 295 | 0,6 | 315 | 0,7 |
| / | / | 159 | 0,4 | / | / | 171 | 0,3 | 68 | 0,1 | 101 | 0,2 |
| / | / | 352 | 0,9 | / | / | / | / | 479 | 0,9 | 458 | 1,0 |
| 7 737 | 21,1 | 8 385 | 21,8 | 10 668 | 22,4 | 11 389 | 22,8 | 13 807 | 27,1 | 12 067 | 25,3 |
| 6 651 | 18,1 | 7 178 | 18,6 | 8 920 | 18,8 | 9 305 | 18,7 | 8 934 | 17,5 | 8 592 | 18,0 |
| 5 963 | 16,3 | 6 216 | 16,1 | 7 088 | 14,9 | 7 496 | 15,0 | 6 238 | 12,2 | 6 447 | 13,5 |
| 2 600 | 7,1 | 2 725 | 7,1 | 3 230 | 6,8 | 3 579 | 7,2 | 2 695 | 5,3 | 2 844 | 6,0 |
| / | / | / | / | / | / | 77 | 0,2 | 68 | 0,1 | 56 | 0,1 |
| 810 | 2,2 | 873 | 2,3 | 1 049 | 2,2 | 1 094 | 2,2 | 922 | 1,8 | 942 | 2,0 |
| 1 936 | 5,3 | 2 087 | 5,4 | 2 379 | 5,0 | 2 397 | 4,8 | 2 014 | 4,0 | 2 106 | 4,4 |
| / | / | 435 | 1,1 | 319 | 0,7 | 328 | 0,7 | 538 | 1,1 | 471 | 1,0 |
| 63 | 0,2 | 64 | 0,2 | 82 | 0,2 | 77 | 0,2 | 62 | 0,1 | 66 | 0,1 |
| / | / | / | / | / | / | 21 | 0,0 | 8 | 0,0 | 17 | 0,0 |
| / | / | / | / | / | 3,9 | 1 809 | 3,6 | 2 697 | 5,3 | 2 145 | 4,5 |
| / | / | / | / | 910 | 1,9 | / | / | 1 293 | 2,5 | 994 | 2,1 |
| / | / | / | / | / | / | 299 | 0,6 | 664 | 1,3 | 567 | 1,2 |
| / | / | / | / | / | / | / | / | 576 | 1,1 | 367 | 0,8 |
| / | / | / | / | 112 | 0,2 | 140 | 0,3 | 45 | 0,1 | / | / |
| / | / | / | / | / | / | / | / | 19 | 0 | 13 | 0 |
| / | / | / | / | 54 | / | / | / | 99 | 0,2 | / | / |
| 925 | 2,5 | 1 122 | 2,9 | 1 612 | 3,4 | 1 978 | 4,0 | 4 720 | 9,3 | 3 343 | 7,0 |
| 744 | 2,0 | 903 | 2,3 | 1 130 | 2,4 | 1 271 | 2,5 | 1 431 | 2,8 | 1 269 | 2,7 |
| 734 | 2,0 | 881 | 2,3 | 1 103 | 2,3 | 1 232 | 2,5 | 1 402 | 2,8 | 1 241 | 2,6 |
| / | / | / | / | 27 | 0,1 | 39 | 0,1 | 29 | 0,1 | 28 | 0,1 |
| - | - | - | - | - | - | 1 | 0 | 2 375 | 4,7 | 1 377 | 2,9 |
| / | / | 206 | 0,5 | 456 | 1,0 | 626 | 1,3 | 429 | 0,8 | 402 | 0,8 |
| / | / | 168 | 0,4 | 294 | / | 464 | 0,9 | 277 | 0,5 | 273 | 0,6 |
| / | / | / | / | / | / | 162 | 0,3 | 152 | 0,3 | 130 | 0,3 |
| / | / | / | / | 25 | 0,1 | / | / | 486 | 1,0 | 295 | 0,6 |
| / | / | 85 | 0,2 | / | / | / | / | 152 | 0,3 | 132 | 0,3 |
| / | / | / | / | / | / | 241 | 0,5 | 357 | 0,7 | 281 | 0,6 |
| / | / | 48 | 0,1 | / | / | / | / | 66 | 0,1 | 72 | 0,2 |
| 14 237 | 38,8 | 15 249 | 39,6 | 19 876 | 41,8 | 21 612 | 43,4 | 23 456 | 46,1 | 21 124 | 44,2 |
| 7 390 | 20,1 | 7 845 | 20,4 | 9 097 | 19,1 | 9 680 | 19,4 | 10 942 | 21,5 | 9 953 | 20,8 |
| 20,44 | x | 22,35 | x | 27,79 | x | 30,65 | x | 31,78 | x | 29,09 | x |

2 Arbeitskosten je Vollzeitbeschäftigten im Saarland 2004 nach Kostenarten

C-F Produzierendes

| Schlüssel ¹⁾ | Kostenart | Arbeitskosten je Vollezeiteinheit in | |
|-------------------------|--|--------------------------------------|------------|
| | | 10 und mehr | |
| | | EUR | % |
| | Arbeitskosten insgesamt | 48 776 | 100 |
| D | Arbeitskosten abzüglich erstattete Lohn- und Gehaltszahlungen | 48 646 | 99,7 |
| D.5 | dem Arbeitgeber erstattete Lohn- und Gehaltszahlungen | / | / |
| D.1 | Arbeitnehmerentgelt | 48 390 | 99,2 |
| D.11 | Bruttolöhne und -gehälter | 36 255 | 74,3 |
| D.111 | Bruttolöhne und -gehälter (ohne Auszubildende) | 35 900 | 73,6 |
| D.11111 | Entgelt für die geleistete Arbeitszeit | 26 917 | 55,2 |
| D.11112 | Sonderzahlungen insgesamt | 3 656 | 7,5 |
| | darunter fest vereinbarte Sonderzahlungen | 2 884 | 5,9 |
| D.1112 | Leistungen zur Vermögensbildung der Arbeitnehmer | 257 | 0,5 |
| D.1113 | Vergütung für nicht gearbeitete Tage | 4 777 | 9,8 |
| | Urlaubsvergütung | 3 637 | 7,5 |
| | Vergütung gesetzlicher Feiertage | 872 | 1,8 |
| | Vergütung sonstiger betrieblicher oder tariflicher arbeitsfreier Tage | 268 | 0,6 |
| D.1114 | Sachleistungen | 292 | 0,6 |
| D.11143 | darunter steuerlicher Wert der privaten Nutzung von Firmen-/ Dienstwagen | 137 | 0,3 |
| D.112 | Bruttolöhne und -gehälter der Auszubildenden | 355 | 0,7 |
| D.12 | Sozialbeiträge der Arbeitgeber | 12 135 | 24,9 |
| D.121 | tatsächliche Sozialbeiträge der Arbeitgeber (ohne Auszubildende) | 10 431 | 21,4 |
| D.1211 | gesetzliche Arbeitgeberbeiträge zur Sozialversicherung | 7 797 | 16,0 |
| | Rentenversicherungsbeiträge | 3 244 | 6,7 |
| | dar. Aufstockungsbeiträge zur Rentenvers. im Rahmen der Altersteilzeit | 72 | 0,1 |
| | Arbeitslosenversicherungsbeiträge | 1 111 | 2,3 |
| | Kranken- und Pflegeversicherungsbeiträge | 2 432 | 5,0 |
| | Beiträge zur Berufsgenossenschaft | 872 | 1,8 |
| | Umlage für das Insolvenzgeld | 98 | 0,2 |
| | sonstige gesetzliche Aufwendungen | / | / |
| D.1212 | Aufwendungen für die betriebliche Altersversorgung | 2 633 | 5,4 |
| | Aufwendungen für betriebliche Ruhegeldzusagen | 1 822 | 3,7 |
| | Zuwendungen an Pensionskassen | / | / |
| | Zuwendungen an Unterstützungskassen | 404 | 0,8 |
| | Beiträge zur Direktversicherung | 91 | 0,2 |
| | Beiträge an Pensionsfonds | 22 | 0 |
| | sonstige Aufwendungen für die Alterssicherung | 57 | 0,1 |
| D.122 | unterstellte Sozialbeiträge der Arbeitgeber (ohne Auszubildende) | 1 617 | 3,3 |
| D.1221 | Lohn- und Gehaltsfortzahlung | 1 125 | 2,3 |
| | Lohn- und Gehaltsfortzahlung im Krankheitsfall | 1 113 | 2,3 |
| | Arbeitgeberzuschüsse zum Mutterschaftsgeld | 13 | 0 |
| D.1222 | unterstellte Sozialbeiträge zur Alters- und Gesundheitsvorsorge | - | - |
| D.1223 | Zahlungen an aus dem Unternehmen ausscheidende Arbeitnehmer | 482 | 1,0 |
| | Entlassungsentschädigungen | 353 | 0,7 |
| | Aufstockungsbeiträge zu Lohn und Gehalt im Rahmen der Altersteilzeit | 129 | 0,3 |
| D.1224 | sonstige freiwillige Sozialleistungen der Arbeitgeber | / | / |
| D.123 | Sozialbeiträge der Arbeitgeber für Auszubildende | 88 | 0,2 |
| D.2 | Kosten für die berufliche Aus- und Weiterbildung | 333 | 0,7 |
| D.3 | sonstige Aufwendungen | 53 | 0,1 |
| | Nachrichtlich: | | |
| | Personalnebenkosten insgesamt | 21 858 | 44,8 |
| | darunter gesetzliche Personalnebenkosten | 9 795 | 20,1 |
| | Arbeitskosten insgesamt je geleistete Stunde der Voll- und Teilzeitbeschäftigten | 30,16 | x |

1) Harmonisierter Schlüssel der Statistischen Ämter der Europäischen Union nach Verordnung (EG) 1737/2005.

Kapitel XX Löhne und Gehälter - C. Arbeitskosten

und Unternehmensgrößenklassen - Betriebsaufbereitung Gewerbe

| Unternehmen mit ... Arbeitnehmern | | | | | | | | | | | |
|-------------------------------------|------------|---------------|------------|---------------|------------|---------------|------------|----------------|------------|---------------|------------|
| davon mit ... bis ... Arbeitnehmern | | | | | | | | | | 50 und mehr | |
| 10 - 49 | | 50 - 249 | | 250 - 499 | | 500 - 999 | | 1 000 und mehr | | | |
| EUR | % | EUR | % | EUR | % | EUR | % | EUR | % | EUR | % |
| 35 784 | 100 | 42 075 | 100 | 51 337 | 100 | 50 495 | 100 | 53 123 | 100 | 50 645 | 100 |
| 35 546 | 99,3 | 41 688 | 99,1 | 51 334 | 100,0 | 50 480 | 100,0 | 53 060 | 99,9 | 50 532 | 99,8 |
| / | / | / | / | / | / | 14 | 0 | 63 | 0,1 | / | / |
| 35 721 | 99,8 | 41 886 | 99,6 | 51 205 | 99,7 | 50 154 | 99,3 | 52 565 | 98,9 | 50 214 | 99,1 |
| 27 981 | 78,2 | 32 035 | 76,1 | 37 923 | 73,9 | 37 914 | 75,1 | 38 920 | 73,3 | 37 446 | 73,9 |
| 27 375 | 76,5 | 31 626 | 75,2 | 37 678 | 73,4 | 37 651 | 74,6 | 38 611 | 72,7 | 37 127 | 73,3 |
| 21 647 | 60,5 | 24 501 | 58,2 | 28 464 | 55,4 | 28 422 | 56,3 | 28 403 | 53,5 | 27 676 | 54,6 |
| / | / | 2 361 | 5,6 | 3 724 | 7,3 | 3 591 | 7,1 | 4 427 | 8,3 | 3 900 | 7,7 |
| / | / | 1 865 | 4,4 | 2 612 | 5,1 | 2 875 | 5,7 | 3 473 | 6,5 | 3 041 | 6,0 |
| 163 | 0,5 | 206 | 0,5 | 230 | 0,4 | 290 | 0,6 | 292 | 0,5 | 270 | 0,5 |
| 3 341 | 9,3 | 4 281 | 10,2 | 4 842 | 9,4 | 5 099 | 10,1 | 5 195 | 9,8 | 4 984 | 9,8 |
| 2 628 | 7,3 | 3 273 | 7,8 | 3 633 | 7,1 | 3 939 | 7,8 | 3 930 | 7,4 | 3 782 | 7,5 |
| 665 | 1,9 | 788 | 1,9 | 920 | 1,8 | 928 | 1,8 | 929 | 1,7 | 902 | 1,8 |
| / | / | / | / | 290 | 0,6 | 232 | 0,5 | 336 | 0,6 | 300 | 0,6 |
| / | / | 277 | 0,7 | 418 | 0,8 | 248 | 0,5 | 294 | 0,6 | 297 | 0,6 |
| / | / | 189 | 0,4 | / | / | 151 | 0,3 | 101 | 0,2 | 125 | 0,2 |
| / | / | / | / | 245 | 0,5 | 264 | 0,5 | 309 | 0,6 | 318 | 0,6 |
| 7 740 | 21,6 | 9 851 | 23,4 | 13 283 | 25,9 | 12 239 | 24,2 | 13 645 | 25,7 | 12 768 | 25,2 |
| 6 765 | 18,9 | 8 393 | 19,9 | 11 022 | 21,5 | 9 754 | 19,3 | 11 892 | 22,4 | 10 958 | 21,6 |
| 6 294 | 17,6 | 7 224 | 17,2 | 7 913 | 15,4 | 7 938 | 15,7 | 8 273 | 15,6 | 8 014 | 15,8 |
| 2 566 | 7,2 | 3 070 | 7,3 | 3 503 | 6,8 | 3 515 | 7,0 | 3 375 | 6,4 | 3 342 | 6,6 |
| / | / | / | / | 50 | 0,1 | 85 | 0,2 | 107 | 0,2 | 83 | 0,2 |
| 800 | 2,2 | 996 | 2,4 | 1 148 | 2,2 | 1 146 | 2,3 | 1 205 | 2,3 | 1 155 | 2,3 |
| 1 940 | 5,4 | 2 347 | 5,6 | 2 534 | 4,9 | 2 610 | 5,2 | 2 529 | 4,8 | 2 503 | 4,9 |
| / | / | 678 | 1,6 | 586 | 1,1 | 558 | 1,1 | 1 045 | 2,0 | 891 | 1,8 |
| 70 | 0,2 | 78 | 0,2 | 107 | 0,2 | 92 | 0,2 | 111 | 0,2 | 102 | 0,2 |
| / | / | / | / | 35 | 0,1 | 16 | 0 | 8 | 0 | / | / |
| / | / | / | / | 3110 | 6,1 | 1 816 | 3,6 | 3 618 | 6,8 | 2 945 | 5,8 |
| / | / | / | / | 2 622 | 5,1 | 1458 | 2,9 | 2 630 | 5,0 | 2 072 | 4,1 |
| / | / | / | / | 249 | 0,5 | 200 | 0,4 | 106 | 0,2 | / | / |
| / | / | / | / | / | / | / | / | 709 | 1,3 | 461 | 0,9 |
| / | / | / | / | 79 | 0,2 | 101 | 0,2 | 62 | 0,1 | 77 | 0,2 |
| / | / | / | / | / | / | 2 | 0,0 | 39 | 0,1 | 25 | 0,1 |
| / | / | / | / | 118 | 0,2 | 31 | 0,1 | 73 | 0,1 | 64 | 0,1 |
| 823 | 2,3 | 1 354 | 3,2 | 2 199 | 4,3 | 2 419 | 4,8 | 1 678 | 3,2 | 1 731 | 3,4 |
| 755 | 2,1 | 1 012 | 2,4 | 1 255 | 2,4 | 1 366 | 2,7 | 1 190 | 2,2 | 1 179 | 2,3 |
| 745 | 2,1 | 997 | 2,4 | 1 238 | 2,4 | 1 355 | 2,7 | 1 178 | 2,2 | 1 166 | 2,3 |
| / | / | / | / | 17 | 0 | 10 | 0 | 12 | 0 | 13 | 0 |
| - | - | - | - | - | - | - | - | - | - | - | - |
| / | / | / | / | 939 | 1,8 | 1 041 | 2,1 | 479 | 0,9 | 543 | 1,1 |
| / | / | / | / | 848 | 1,7 | 789 | 1,6 | 303 | 0,6 | 395 | 0,8 |
| / | / | / | / | 91 | 0,2 | 252 | 0,5 | 176 | 0,3 | 148 | 0,3 |
| / | / | / | / | 5 | 0 | 12 | 0 | 9 | 0 | 9 | 0 |
| / | / | / | / | 61 | 0,1 | 66 | 0,1 | 75 | 0,1 | 78 | 0,2 |
| / | / | / | / | 87 | 0,2 | 252 | 0,5 | 509 | 1,0 | 376 | 0,7 |
| / | / | 71 | 0,2 | / | / | 89 | 0,2 | 49 | 0,1 | 56 | 0,1 |
| 14 137 | 39,5 | 17 574 | 41,8 | 22 873 | 44,6 | 22 073 | 43,7 | 24 720 | 46,5 | 22 970 | 45,4 |
| 7 715 | 21,6 | 9 024 | 21,4 | 10 087 | 19,6 | 10 233 | 20,3 | 10 392 | 19,6 | 10 094 | 19,9 |
| 19,93 | x | 24,79 | x | 31,80 | x | 31,31 | x | 34,18 | x | 31,82 | x |

3 Arbeitskosten je Vollzeitbeschäftigten im Saarland 2004 nach Kostenarten

G-O Dienst-

| Schlüssel ¹⁾ | Kostenart | Arbeitskosten je Vollzeiteinheit in | |
|-------------------------|--|-------------------------------------|------------|
| | | 10 und mehr | |
| | | EUR | % |
| | Arbeitskosten insgesamt | 45 119 | 100 |
| D | Arbeitskosten abzüglich erstattete Lohn- und Gehaltszahlungen | 44 963 | 99,7 |
| D.5 | dem Arbeitgeber erstattete Lohn- und Gehaltszahlungen | 156 | 0,3 |
| D.1 | Arbeitnehmerentgelt | 44 829 | 99,4 |
| D.11 | Bruttolöhne und -gehälter | 33 607 | 74,5 |
| D.111 | Bruttolöhne und -gehälter (ohne Auszubildende) | 33 042 | 73,2 |
| D.1111 | Entgelt für die geleistete Arbeitszeit | 25 728 | 57,0 |
| D.11112 | Sonderzahlungen insgesamt | 2 534 | 5,6 |
| | darunter fest vereinbarte Sonderzahlungen | 1 968 | 4,4 |
| D.1112 | Leistungen zur Vermögensbildung der Arbeitnehmer | 117 | 0,3 |
| D.1113 | Vergütung für nicht gearbeitete Tage | 4 330 | 9,6 |
| | Urlaubsvergütung | 3 379 | 7,5 |
| | Vergütung gesetzlicher Feiertage | 821 | 1,8 |
| | Vergütung sonstiger betrieblicher oder tariflicher arbeitsfreier Tage | 131 | 0,3 |
| D.1114 | Sachleistungen | / | / |
| D.11143 | darunter steuerlicher Wert der privaten Nutzung von Firmen-/ Dienstwagen | 105 | 0,2 |
| D.112 | Bruttolöhne und -gehälter der Auszubildenden | 565 | 1,3 |
| D.12 | Sozialbeiträge der Arbeitgeber | 11 222 | 24,9 |
| D.121 | tatsächliche Sozialbeiträge der Arbeitgeber (ohne Auszubildende) | 7 089 | 15,7 |
| D.1211 | gesetzliche Arbeitgeberbeiträge zur Sozialversicherung | 5 518 | 12,2 |
| | Rentenversicherungsbeiträge | 2 550 | 5,7 |
| | dar. Aufstockungsbeiträge zur Rentenvers. im Rahmen der Altersteilzeit | 36 | 0,1 |
| | Arbeitslosenversicherungsbeiträge | 813 | 1,8 |
| | Kranken- und Pflegeversicherungsbeiträge | 1 873 | 4,2 |
| | Beiträge zur Berufsgenossenschaft | 223 | 0,5 |
| | Umlage für das Insolvenzgeld | 45 | 0,1 |
| | sonstige gesetzliche Aufwendungen | 14 | 0 |
| D.1212 | Aufwendungen für die betriebliche Altersversorgung | 1 572 | 3,5 |
| | Aufwendungen für betriebliche Ruhegeldzusagen | 333 | 0,7 |
| | Zuwendungen an Pensionskassen | 714 | 1,6 |
| | Zuwendungen an Unterstützungskassen | 279 | 0,6 |
| | Beiträge zur Direktversicherung | / | / |
| | Beiträge an Pensionsfonds | / | / |
| | sonstige Aufwendungen für die Alterssicherung | / | / |
| D.122 | unterstellte Sozialbeiträge der Arbeitgeber (ohne Auszubildende) | 3 968 | 8,8 |
| D.1221 | Lohn- und Gehaltsfortzahlung | 1 261 | 2,8 |
| | Lohn- und Gehaltsfortzahlung im Krankheitsfall | 1 226 | 2,7 |
| | Arbeitgeberzuschüsse zum Mutterschaftsgeld | 34 | 0,1 |
| D.1222 | unterstellte Sozialbeiträge zur Alters- und Gesundheitsvorsorge | 1 978 | 4,4 |
| D.1223 | Zahlungen an aus dem Unternehmen ausscheidende Arbeitnehmer | 307 | 0,7 |
| | Entlassungsentschädigungen | 199 | 0,4 |
| | Aufstockungsbeiträge zu Lohn und Gehalt im Rahmen der Altersteilzeit | 108 | 0,2 |
| D.1224 | sonstige freiwillige Sozialleistungen der Arbeitgeber | 423 | 0,9 |
| D.123 | Sozialbeiträge der Arbeitgeber für Auszubildende | 164 | 0,4 |
| D.2 | Kosten für die berufliche Aus- und Weiterbildung | 213 | 0,5 |
| D.3 | sonstige Aufwendungen | / | / |
| | Nachrichtlich: | | |
| | Personalnebenkosten insgesamt | 19 391 | 43,0 |
| | darunter gesetzliche Personalnebenkosten | 9 576 | 21,2 |
| | Arbeitskosten insgesamt je geleistete Stunde der Voll- und Teilzeitbeschäftigten | 26,75 | x |

1) Harmonisierter Schlüssel der Statistischen Ämter der Europäischen Union nach Verordnung (EG) 1737/2005.

**und Unternehmensgrößenklassen - Betriebsaufbereitung
leistungsbereich**

| Unternehmen mit ... Arbeitnehmern | | | | | | | | | | | |
|-------------------------------------|------------|---------------|------------|---------------|------------|---------------|------------|----------------|------------|---------------|------------|
| davon mit ... bis ... Arbeitnehmern | | | | | | | | | | 50 und mehr | |
| 10 - 49 | | 50 - 249 | | 250 - 499 | | 500 - 999 | | 1 000 und mehr | | | |
| EUR | % | EUR | % | EUR | % | EUR | % | EUR | % | EUR | % |
| 37 355 | 100 | 36 696 | 100 | 46 079 | 100 | 49 444 | 100 | 49 389 | 100 | 46 050 | 100 |
| 37 197 | 99,6 | 36 621 | 99,8 | 45 994 | 99,8 | 49 315 | 99,7 | 49 178 | 99,6 | 45 895 | 99,7 |
| / | / | / | / | / | / | / | / | 210 | 0,4 | 155 | 0,3 |
| 37 185 | 99,5 | 36 544 | 99,6 | 45 655 | 99,1 | 49 083 | 99,3 | 49 059 | 99,3 | 45 746 | 99,3 |
| 29 450 | 78,8 | 28 893 | 78,7 | 36 005 | 78,1 | 38 228 | 77,3 | 35 139 | 71,1 | 34 106 | 74,1 |
| 28 708 | 76,9 | 28 569 | 77,9 | 35 283 | 76,6 | 37 716 | 76,3 | 34 541 | 69,9 | 33 562 | 72,9 |
| 23 046 | 61,7 | 22 610 | 61,6 | 27 370 | 59,4 | 28 121 | 56,9 | 26 822 | 54,3 | 26 049 | 56,6 |
| / | / | 1 786 | 4,9 | / | 6,4 | 4 202 | 8,5 | 2 666 | 5,4 | 2 645 | 5,7 |
| / | / | / | 3,7 | / | / | 3 153 | 6,4 | 2 237 | 4,5 | 2 090 | 4,5 |
| / | / | / | / | / | / | 206 | 0,4 | 97 | 0,2 | 117 | 0,3 |
| 3 547 | 9,5 | 3 627 | 9,9 | 4 534 | 9,8 | 4 855 | 9,8 | 4 659 | 9,4 | 4 424 | 9,6 |
| 2 802 | 7,5 | 2 813 | 7,7 | 3 544 | 7,7 | 3 717 | 7,5 | 3 646 | 7,4 | 3 448 | 7,5 |
| 696 | 1,9 | 696 | 1,9 | 863 | 1,9 | 902 | 1,8 | 876 | 1,8 | 836 | 1,8 |
| / | / | / | / | / | / | 235 | 0,5 | 138 | 0,3 | 141 | 0,3 |
| / | / | / | / | / | / | / | / | 296 | 0,6 | / | / |
| / | / | / | / | / | / | / | / | 45 | 0,1 | 86 | 0,2 |
| / | / | / | / | / | / | / | / | 598 | 1,2 | 544 | 1,2 |
| 7 735 | 20,7 | 7 651 | 20,9 | 9 650 | 20,9 | 10 855 | 22,0 | 13 921 | 28,2 | 11 640 | 25,3 |
| 6 568 | 17,6 | 6 570 | 17,9 | 8 101 | 17,6 | 9 023 | 18,2 | 6 854 | 13,9 | 7 152 | 15,5 |
| 5 722 | 15,3 | 5 711 | 15,6 | 6 767 | 14,7 | 7 218 | 14,6 | 4 806 | 9,7 | 5 493 | 11,9 |
| 2 625 | 7,0 | 2 553 | 7,0 | 3 124 | 6,8 | 3 619 | 7,3 | 2 216 | 4,5 | 2 541 | 5,5 |
| / | / | / | / | / | / | 72 | 0,1 | 40 | 0,1 | 40 | 0,1 |
| 817 | 2,2 | 812 | 2,2 | 1 011 | 2,2 | 1 061 | 2,1 | 723 | 1,5 | 813 | 1,8 |
| 1 934 | 5,2 | 1 956 | 5,3 | 2 319 | 5,0 | 2 263 | 4,6 | 1 651 | 3,3 | 1 865 | 4,1 |
| 284 | 0,8 | 313 | 0,9 | 216 | 0,5 | 183 | 0,4 | 181 | 0,4 | 216 | 0,5 |
| 59 | 0,2 | 57 | 0,2 | 72 | / | 68 | 0,1 | 27 | 0,1 | 44 | 0,1 |
| / | / | / | / | / | / | / | / | 8 | 0 | 15 | 0 |
| / | / | / | 2,3 | / | / | / | / | 2 048 | 4,1 | 1 659 | 3,6 |
| / | / | / | / | / | / | / | / | 353 | 0,7 | 338 | 0,7 |
| / | / | / | / | / | / | 361 | 0,7 | 1 056 | 2,1 | 762 | 1,7 |
| / | / | / | / | / | / | / | / | 482 | 1,0 | 309 | 0,7 |
| / | / | / | / | / | / | / | / | 33 | 0,1 | / | / |
| / | / | / | / | / | / | / | / | 6 | 0 | 6 | 0 |
| / | / | / | / | / | / | / | / | 118 | 0,2 | / | / |
| / | 2,7 | 1 006 | 2,7 | 1 383 | 3,0 | 1 701 | 3,4 | 6 861 | 13,9 | 4 324 | 9,4 |
| 735 | 2,0 | 848 | 2,3 | 1 081 | 2,3 | 1 211 | 2,4 | 1 600 | 3,2 | 1 324 | 2,9 |
| 726 | 1,9 | 823 | 2,2 | 1 050 | 2,3 | 1 154 | 2,3 | 1 559 | 3,2 | 1 287 | 2,8 |
| / | / | / | / | 31 | / | 57 | 0,1 | 41 | 0,1 | 37 | 0,1 |
| - | - | - | - | - | - | / | / | 4 046 | 8,2 | 2 215 | 4,8 |
| / | / | / | / | / | / | 365 | 0,7 | 393 | 0,8 | 317 | 0,7 |
| / | / | / | / | / | / | / | / | 258 | 0,5 | 198 | 0,4 |
| / | / | / | / | / | / | 106 | 0,2 | 135 | 0,3 | 119 | 0,3 |
| / | / | / | / | 33 | / | / | / | 822 | 1,7 | 469 | 1,0 |
| / | / | / | / | / | / | / | / | 206 | 0,4 | 164 | 0,4 |
| / | / | / | / | / | / | 235 | 0,5 | 250 | 0,5 | 223 | 0,5 |
| / | / | / | / | / | / | / | / | 79 | 0,2 | / | / |
| 14 309 | 38,3 | 14 086 | 38,4 | 18 709 | 40,6 | 21 323 | 43,1 | 22 566 | 45,7 | 20 001 | 43,4 |
| 7 153 | 19,1 | 7 255 | 19,8 | 8 712 | 18,9 | 9 333 | 18,9 | 11 328 | 22,9 | 9 867 | 21,4 |
| 20,81 | x | 21,15 | x | 26,35 | x | 30,24 | x | 30,18 | x | 27,51 | x |

Arbeitskosten im Saarland 2004 in Euro je Stunde nach Wirtschaftsbereichen

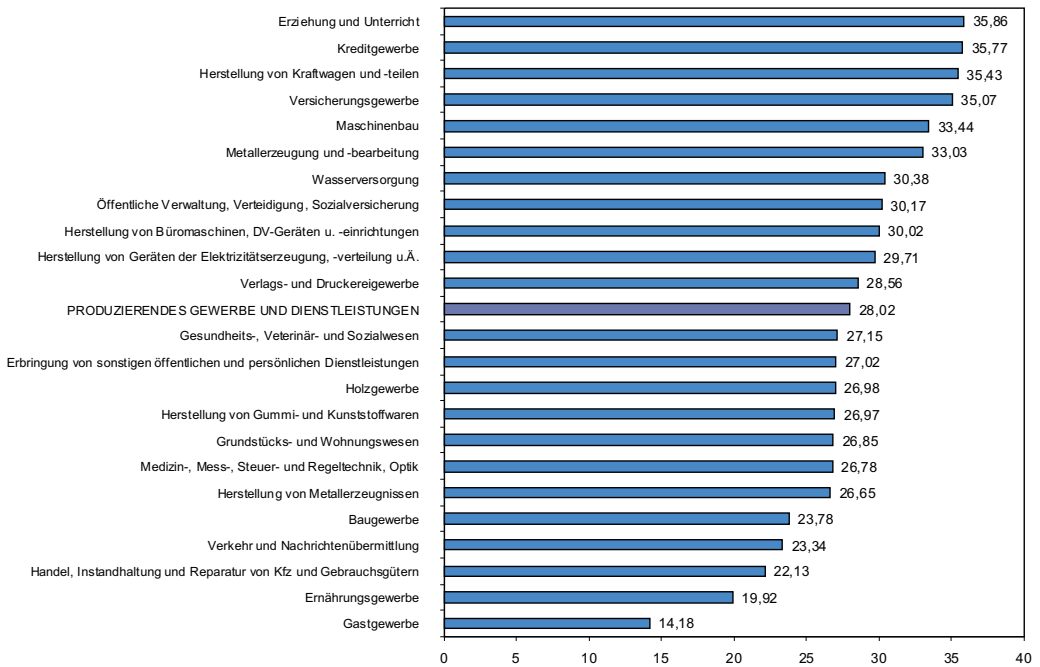

Arbeitskosten 2004 in Euro je Stunde nach Bundesländern

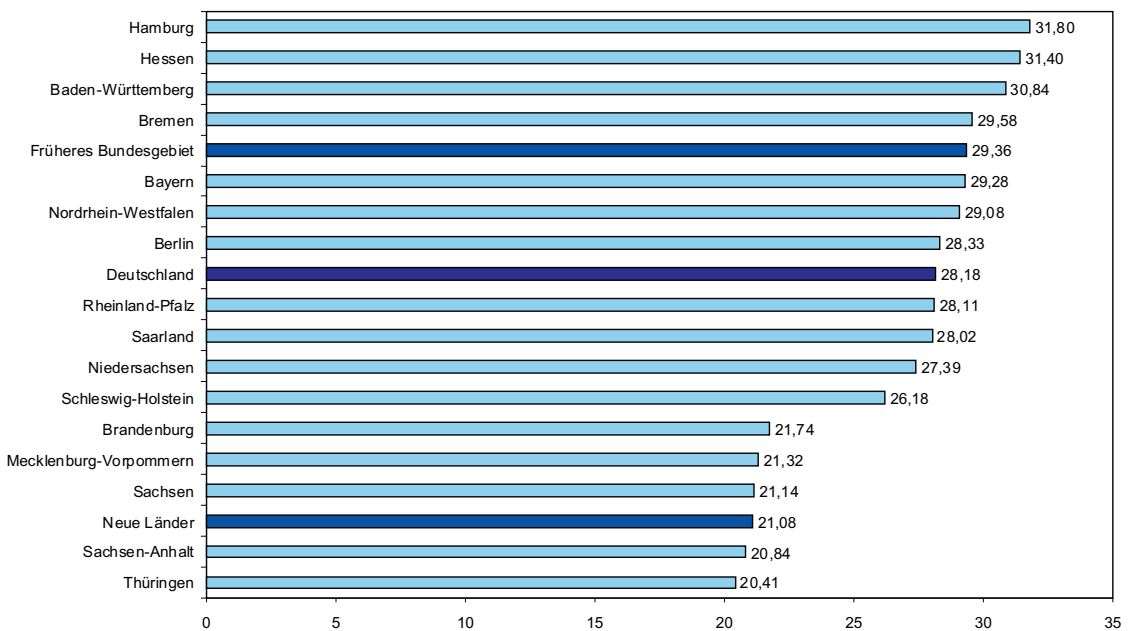

VOLKSWIRTSCHAFTLICHE GESAMTRECHNUNGEN

Begriffe der Volkswirtschaftlichen Gesamtrechnungen (VGR)

Volkswirtschaftliche Gesamtrechnungen sind Zahlenwerke, die ein systematisch gegliedertes, möglichst umfassendes Gesamtbild des Wirtschaftsablaufs und der damit verbundenen Vorgänge in einer Volkswirtschaft darstellen. Dabei wird versucht, bestimmte ökonomische Größen (Aggregate) und Zusammenhänge, gestützt auf ein Kreislaufmodell und ein volkswirtschaftliches Kontensystem, deutlich zu machen. Im Wesentlichen werden Angaben über Güterproduktion (Wertschöpfung) und die damit verbundene Entstehung, Verteilung und Verwendung von Einkommen erläutert. Dieser dreistufigen Gliederung der wichtigsten Transaktionen im Wirtschaftsprozess entspricht auch der Ausdruck "Dreiseitenrechnung" (Entstehungs-, Verteilungs- und Verwendungsrechnung).

Produktionswert

Der Produktionswert entspricht dem Wert der von im Inland liegenden Wirtschaftseinheiten im Berichtszeitraum produzierten Waren und Dienstleistungen vor Abzug der Vorleistungen. Er wird zu Herstellungspreisen bewertet. Zum Produktionswert gehören die Verkäufe (d. h. der Umsatz an eigenen Erzeugnissen), die selbsterstellten Anlagen, der Eigenverbrauch und die Vorratsveränderungen (d. h. die Lagerzugänge abzüglich der Lagerabgänge) an eigenen Erzeugnissen. Die Aufzählung der Komponenten des Produktionswertes soll hier nur der begrifflichen Klärung dienen; sie bedeutet nicht, dass in der Entstehungsrechnung die Produktionswerte stets additiv aus diesen Komponenten ermittelt werden.

Als Maß für die wirtschaftliche Leistung ist der Produktionswert aber nur bedingt brauchbar, da in die Produktion bzw. Leistungserstellung auch die von anderen Wirtschaftseinheiten erstellten Vorprodukte eingehen.

Vorleistungen

Unter Vorleistungen ist der Wert der Waren und Dienstleistungen zu verstehen, die im Inland liegende Wirtschaftseinheiten von anderen (in- und ausländischen) Wirtschaftseinheiten bezogen und im Berichtszeitraum im Zuge der Produktion verbraucht haben. Zu den Vorleistungen gehören z. B. der Materialverbrauch, Bau- und sonstige Leistungen für laufende Reparaturen, Transportkosten oder Zahlungen für die Nutzung von Patenten und Warenzeichen. Die Vorleistungen messen den Wert der im Produktionsprozess verbrauchten oder umgewandelten Waren und Dienstleistungen. Sie werden zu Anschaffungspreisen bewertet. Nicht zu den Vorleistungen gehören die Entgelte der Produktionsfaktoren Arbeit und Kapital. Damit gehört auch die Nutzung des Anlagevermögens nicht zu den Vorleistungen. Sie wird anhand der Abschreibungen gemessen.

Bruttowertschöpfung zu Herstellungspreisen

Die Bruttowertschöpfung zu Herstellungspreisen umfasst die innerhalb eines abgegrenzten Wirtschaftsgebietes (Inland) erbrachte wirtschaftliche Leistung, und zwar den Wert aller im Berichtszeitraum produzierten Waren und Dienstleistungen (Produktionswert zu Herstellungspreisen) abzüglich des Wertes der bei der Produktion verbrauchten Güter (Vorleistungen zu Anschaffungspreisen) der einzelnen Wirtschaftsbereiche, Sektoren oder der Volkswirtschaft insgesamt. Die Bruttowertschöpfung enthält nicht die sonstigen Gütersteuern abzüglich Gütersubventionen.

Bruttoinlandsprodukt

Das Bruttoinlandsprodukt zu Marktpreisen umfasst die innerhalb eines abgegrenzten Wirtschaftsgebietes (Inland) erbrachte wirtschaftliche Gesamtleistung. Hierbei wird zu der zu Herstellungspreisen bewerteten Bruttowertschöpfung aller Wirtschaftsbereiche und Sektoren des Gebietes die Differenz aus Gütersteuern und Gütersubventionen addiert.

Preiskonzept

Die Waren und Dienstleistungen können in jeweiligen Preisen, d. h. in Preisen des jeweiligen Berichtsjahres, oder preisbereinigt und somit frei von Preiseinflüssen dargestellt werden. Die Preisbereinigung erfolgt neuerdings auf der Grundlage einer jährlich wechselnden Preisbasis (Vorjahrespreisbasis), die weitgehend die bisherige Berechnung in konstanten Preisen ersetzt.

Kettenindex

Ein Kettenindex ergibt sich aus der Multiplikation von Teilindizes (Wachstumsfaktoren), die sich jeweils auf das Vorjahr beziehen und somit ein jährlich wechselndes Wägungsschema haben. Er wird auf ein Referenzjahr bezogen (derzeit 2000) und gibt für das jeweilige Berichtsjahr an, wie sich z. B. das preisbereinigte Wirtschaftswachstum seit dem Referenzjahr entwickelt hat.

Gütersteuern

Zu den Gütersteuern zählen alle Steuern und ähnliche Abgaben, die pro Einheit einer gehandelten Ware oder Dienstleistung zu entrichten sind. Sie umfassen die Mehrwertsteuer, die Importabgaben (u. a. Zölle, Verbrauchsteuern und Abschöpfungsbeträge auf eingeführte Güter) und die sonstigen Gütersteuern (Verbrauchsabgaben, Vergnügungsteuer, Versicherungsteuer usw.).

Gütersubventionen

Gütersubventionen sind Subventionen, die pro Einheit einer produzierten oder eingeführten Ware oder Dienstleistung geleistet werden. Unter Subventionen versteht man in den Volkswirtschaftlichen Gesamtrechnungen laufende Zahlungen ohne Gegenleistung, die der Staat oder Institutionen der Europäischen Union an gebietsansässige Produzenten leisten, um den Umfang der Produktion dieser Einheiten, ihre Verkaufspreise oder die Entlohnung der Produktionsfaktoren zu beeinflussen.

FISIM

FISIM (bisher "unterstellte Bankgebühr") ist die Abkürzung des englischen Begriffs "Financial Intermediation Services, Indirectly Measured", ins Deutsche übersetzt "Finanzserviceleistungen, indirekte Messung". Es umfasst die modellhaft ermittelten indirekten Entgelte der Banken aus dem Kredit- und Einlagengeschäft, die diese neben den direkt erzielten Umsätzen in Form von z. B. Kontoführungs- und Safegebühr erzielen. FISIM wird den Wirtschaftssubjekten zugeordnet, die diese Bankdienstleistung in Anspruch nehmen (Allokation von FISIM auf Einleger und Kreditnehmer).

Geleistetes Arbeitnehmerentgelt (Inlandskonzept)

Das geleistete Arbeitnehmerentgelt (nach dem Inlandskonzept) umfasst sämtliche Geld- und Sachleistungen, die von einem Arbeitgeber an einen Arbeitnehmer erbracht werden, und zwar als Entgelt für die von diesem im Darstellungszeitraum geleistete Arbeit. Das Arbeitnehmerentgelt schließt neben den Bruttolöhnen und -gehältern auch die Sozialbeiträge der Arbeitgeber ein. Inlandskonzept heißt, dass der Nachweis des Arbeitnehmerentgelts am Ort der Arbeitsstätten erfolgt, unabhängig vom Wohnort der Arbeitnehmer.

Bruttolöhne und -gehälter

Bruttolöhne und -gehälter in Form von Geldleistungen schließen alle vom Arbeitnehmer gezahlten Sozialbeiträge, Einkommensteuern usw. ein, auch wenn diese vom Arbeitgeber einbehalten und für den Arbeitnehmer direkt an Sozialsysteme und Steuerbehörden abgeführt werden. Sie umfassen regelmäßig gezahlte Grundlöhne und -gehälter, Zuschläge u. a. für Überstunden, Nacht- oder Sonntagsarbeit, sowie alle Prämien, Zuschüsse und Sonderzahlungen des Arbeitgebers. Bruttolöhne und -gehälter in Form von Sachleistungen umfassen Waren, Dienstleistungen und sonstige Leistungen, die unentgeltlich oder verbilligt von den Arbeitgebern zur Verfügung gestellt werden.

Erwerbstätige

Erwerbstätige sind alle Personen, die unabhängig von der Dauer ihrer Arbeitszeit einer oder mehreren Erwerbstätigkeiten nachgehen. Zu den Erwerbstätigen gehören die Selbstständigen, mithelfenden Familienangehörigen, beschäftigten Arbeitnehmer und auch die Soldaten (einschließlich Wehr- und Zivildienstleistende). In der Entstehungsrechnung werden zu den Erwerbstätigen alle Personen unabhängig von ihrem Wohnsitz gerechnet, die im Inland (= Arbeitsort) erwerbstätig sind.

Arbeitnehmer

Als beschäftigter Arbeitnehmer zählt, wer als Arbeiter, Angestellter, Beamter, Richter, Berufssoldat, Soldat auf Zeit, Wehrpflichtiger, Auszubildender, Praktikant oder Volontär in einem Arbeits- oder Dienstverhältnis steht und hauptsächlich diese Tätigkeiten ausübt.

Arbeitsproduktivität

Die Arbeitsproduktivität bezeichnet das Verhältnis der preisbereinigten wirtschaftlichen Leistung (Bruttoinlandsprodukt, Bruttowertschöpfung) zum Arbeitseinsatz. Dabei wird der Arbeitseinsatz in Erwerbstätigenstunden oder nach der Anzahl der Erwerbstätigen gemessen. Infolge moderner Beschäftigungsverhältnisse (z. B. Teilzeit) ist die auf die Erwerbstätigenstunden bezogene Wirtschaftsleistung das zutreffendere Produktivitätsmaß.

Arbeitsvolumen

Das Arbeitsvolumen umfasst die tatsächlich geleistete Arbeitszeit aller Erwerbstätigen, die als Arbeitnehmer (Arbeiter, Angestellte, Beamte, Richter, geringfügig Beschäftigte, Soldaten) oder als Selbstständige bzw. als mithelfende Familienangehörige eine auf wirtschaftlichen Erwerb gerichtete Tätigkeit ausüben. Hierzu zählen auch die geleisteten Arbeitsstunden von Personen mit mehreren gleichzeitigen Beschäftigungsverhältnissen. Hingegen gehören die bezahlten, aber nicht geleisteten Arbeitsstunden, beispielsweise Jahresurlaub, Erziehungsurlaub, Feiertage, Kurzarbeit oder krankheitsbedingte Abwesenheit nicht zum Arbeitsvolumen. Ebenfalls nicht erfasst werden die nicht bezahlten Pausen für das Einnehmen von Mahlzeiten sowie die Zeit für die Fahrten von der Wohnung zum Arbeitsplatz und zurück. Das Arbeitsvolumen umfasst somit die Gesamtzahl der während des Rechnungszeitraums am Arbeitsplatz (Beschäftigungsfall) von Arbeitnehmern und Selbstständigen innerhalb einer Region tatsächlich geleisteten Stunden. Es berücksichtigt weder Intensität noch Qualität der geleisteten Arbeit.

Einwohner

Zu den Einwohnern gehören alle Personen, die im betreffenden Gebiet ihren ständigen Wohnsitz haben. Dazu gehören auch die dort wohnenden ausländischen Arbeitnehmer. Angehörige ausländischer Streitkräfte bleiben dagegen unberücksichtigt. Zur Anwendung kommen Jahresdurchschnittszahlen.

Produktions- und Importabgaben sind Zwangsabgaben in Form von Geld- oder Sachleistungen, die der Staat oder Institutionen der Europäischen Union ohne Gegenleistung erheben. Sie umfassen Gütersteuern und sonstige Produktionsabgaben (z. B. Gewerbesteuer, Grundsteuer, Kfz-Steuer).

Abschreibungen messen die Wertminderung des Anlagevermögens während einer Periode durch normalen Verschleiß und wirtschaftliches Veralten. Sie werden auf das gesamte Anlagevermögen berechnet, also sowohl auf Sachanlagen als auch auf immaterielles Anlagevermögen. Die Abschreibungen sind zu Wiederbeschaffungspreisen bewertet.

Die **Nettowertschöpfung** bzw. das Nettoinlandsprodukt (bewertet zu Faktorkosten) enthält das Arbeitnehmerentgelt sowie den Betriebsüberschuss und die Selbständigeneinkommen. Sie stellt damit die korrespondierende Größe zum Volkseinkommen bzw. zum Nettonationaleinkommen zu Faktorkosten dar, das die verteilten Einkommen repräsentiert. Als Nettowertschöpfung zu Herstellungspreisen unterscheidet es sich von der Bruttowertschöpfung nur um die Abschreibungen.

Unternehmens- und Vermögenseinkommen

Das Volkseinkommen (Nettonationaleinkommen zu Faktorkosten) ist die Summe aller Erwerbs- und Vermögenseinkommen, die Inländern letztlich zugeflossen sind. Es umfasst das von Inländern empfangene Arbeitnehmerentgelt sowie die Unternehmens- und Vermögenseinkommen.

Primäreinkommen ist das Einkommen, das gebietsansässige Einheiten aufgrund ihrer unmittelbaren Teilnahme am Produktionsprozess erhalten, sowie das Einkommen, das der Eigentümer eines Vermögenswertes oder eines nichtproduzierten Sachvermögensgegenstandes als Gegenleistung dafür erhält, dass er diese einer anderen institutionellen Einheit zur Verfügung stellt. Es entspricht dem Bruttonationaleinkommen ohne die Abschreibungen (= Nettonationaleinkommen zu Marktpreisen) bzw. dem Volkseinkommen zuzüglich dem Saldo aus Produktions- und Importabgaben und Subventionen.

Das Primäreinkommen der privaten Haushalte umfasst das empfangene Arbeitnehmerentgelt, das Einkommen aus selbstständiger Tätigkeit (hierzu zählen auch unterstellte Mieten für selbstgenutztes Wohneigentum) und den im Allgemeinen positiven Saldo aus empfangenen und geleisteten Vermögenseinkommen.

Betriebsüberschuss und Selbständigeneinkommen ergeben sich entstehungsseitig als Differenz zwischen Nettowertschöpfung und Arbeitnehmerentgelt. Sie umfassen das Entgelt für die unternehmerische Leistung, den kalkulatorischen Unternehmerlohn und das Entgelt für das eingesetzte eigene und fremde Sachkapital.

Das **Verfügbare Einkommen** der privaten Haushalte ergibt sich aus den empfangenen Primäreinkommen abzüglich der geleisteten laufenden Transfers und zuzüglich der empfangenen laufenden Transfers. Es ist der Betrag, der für Konsumzwecke oder zur Ersparnisbildung zur Verfügung steht.

Als **Konsumausgaben der privaten Haushalte** werden die Waren- und Dienstleistungskäufe der inländischen Privathaushalte für Konsumzwecke bezeichnet. Neben den tatsächlichen Käufen, zu denen u.a. auch Entgelte für häusliche Dienste gehören, sind auch bestimmte unterstellte Käufe einbezogen, wie z. B. der Eigenkonsum der Unternehmer, der Wert der Nutzung von Wohneigentum sowie so genannte Naturalentgelte (Deputate). Nicht zu den privaten Konsumausgaben zählen hingegen der Konsum auf Geschäftskosten (er wird als Vorleistung betrachtet) sowie Gebäude- und Grundstückskäufe (sie gelten als Anlageinvestitionen). Implizit zu den Konsumausgaben gehört auch der Eigenverbrauch der privaten Organisationen ohne Erwerbszweck, der über soziale Sachtransfers überwiegend privaten Haushalten zugute kommt, aber aus statistischen Gründen nicht sauber von den Ausgaben der privaten Haushalte zu trennen ist.

(Brutto-)Anlageinvestitionen

Die Anlageinvestitionen umfassen den Wert der Anlagen (Ausrüstungen, Bauten und sonstige Anlagen), die von inländischen Wirtschaftseinheiten erworben werden, um sie länger als ein Jahr im Produktionsprozess einzusetzen. Dazu rechnen die Käufe neuer Anlagen (einschließlich selbsterstellter Anlagen) aus der inländischen Produktion und aus Importen sowie Käufe abzüglich Verkäufe von gebrauchten Anlagen und Land. Die Anlageinvestitionen werden brutto, das heißt vor Abzug der Abschreibungen, nachgewiesen.

Neue Anlagen (neue Ausrüstungen, neue Bauten und sonstige Anlagen)

Neue Anlagen sind neu in den Wirtschaftskreislauf eintretende, d.h. in der Berichtsperiode im Inland neu entstandene oder importierte Anlagegüter. Bei den Bauten zählen auch werterhöhende Leistungen am Gebäudebestand zu den neuen Anlagen. Für die einzelnen Wirtschaftsbereiche wird nur der Erwerb neuer Anlagen ausgewiesen, da der Kauf und Verkauf gebrauchter Anlagen zwischen den Wirtschaftsbereichen statistisch nicht nachweisbar ist.

Das **Anlagevermögen** umfasst alle produzierten Vermögensgüter, die länger als ein Jahr wiederholt oder dauerhaft in der Produktion eingesetzt werden. Einbezogen sind auch zivil nutzbare militärische Anlagegüter, immaterielle Anlagegüter wie z. B. Computerprogramme und Urheberrechte, sowie Nutztiere und Nutzpflanzen. Das Anlagevermögen gliedert sich in **Ausrüstungen** (Maschinen, Geräte, Fahrzeuge), **sonstige Anlagen** (immaterielle Anlagen, Nutztiere und Nutzpflanzen) sowie **Bauten** (Wohn- und Nichtwohnbauten, sonstige Bauten wie Straßen, Brücken, Flugplätze, Kanäle u.ä. und die mit Bauten fest verbundenen Einrichtungen wie Aufzüge, Heizungs-, Lüftungs- und Klimaanlageanlagen). Der öffentliche Tiefbau ist im Anlagevermögen der Wirtschaftsbereiche integriert, auf die sich die Tätigkeit des Staatssektors nach neuer Wirtschaftszweigklassifikation verteilt.

Das Anlagevermögen wird brutto und netto dargestellt. Brutto werden die Anlagen mit ihrem Neuwert ohne Berücksichtigung der Wertminderung ausgewiesen, während netto die seit der Investition aufgelaufenen Abschreibungen abgezogen sind. Das Verhältnis von Netto- zu Bruttoanlagevermögen bezeichnet den **Modernitätsgrad**. Dieses Maß drückt aus, wieviel Prozent des Vermögens noch nicht abgeschrieben sind, und gibt damit Aufschluss über den Alterungsprozess des Anlagevermögens.

Kapitalstock

Jahresdurchschnittliches Bruttoanlagevermögen in Preisen von 2000. Der Gesamtwert gibt an, wieviel Bauten und Ausrüstungen im Jahresdurchschnitt zur Verfügung stehen, berechnet auf der Preisbasis 1995, ohne Berücksichtigung verschleiß- und altersbedingter Wertminderungen.

Kapitalintensität

Kapitalstock je Erwerbstätigen im Inland, d.h. durchschnittliche Kapitalausstattung je Arbeitsplatz, berechnet in Brutto-Realwertgrößen, also bewertet in Preisen des Basisjahres 2000.

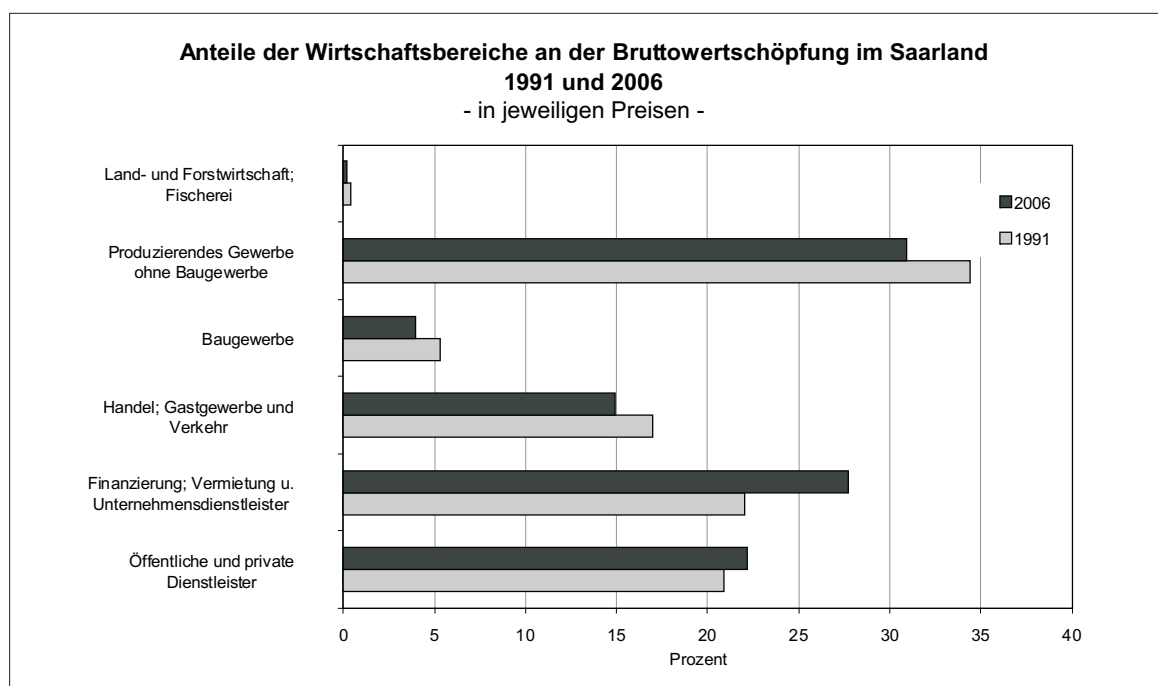

Schematische Darstellung der wichtigsten VGR-Begriffe nach ESGV 1995

Entstehung

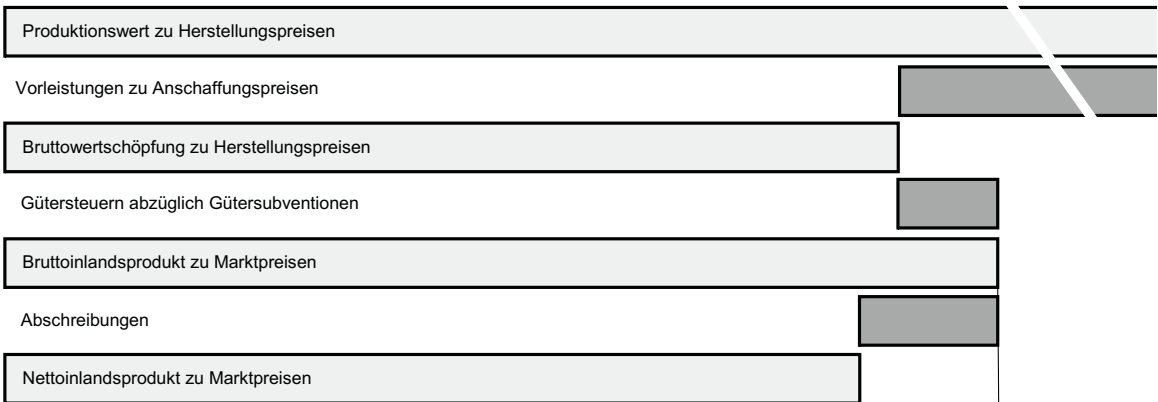

Verteilung

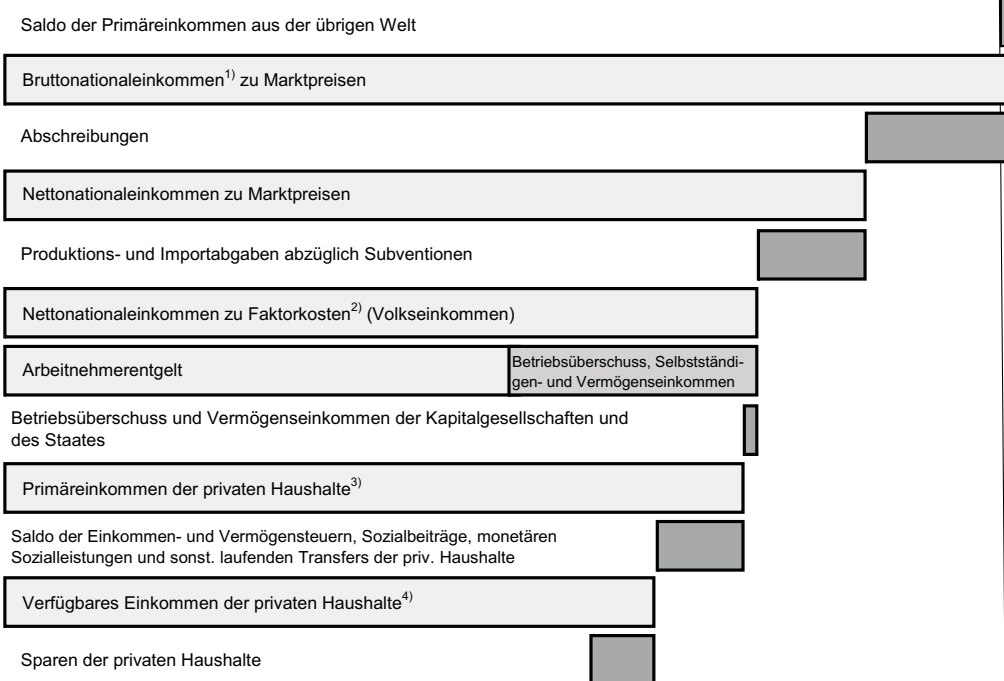

Verwendung



1) Bisher: Bruttoinlandsprodukt. – 2) Von Inländern per saldo empfangene Erwerbs- und Vermögenseinkommen. (Dieses Einkommensaggregat ist im ESGV 1995 nicht vorgesehen, wird aber für nationale Zwecke weiterhin ausgewiesen.) – 3) Private Haushalte in dieser Übersicht grundsätzlich einschließlich privater Organisationen ohne Erwerbszweck. – 4) Nach dem Ausgabenkonzept, einschließlich Zunahme betrieblicher Versorgungsansprüche. – 5) Vorratsveränderungen, Nettozugang an Wertsachen, Außenbeitrag, statistische Differenz.

Kapitel XXI Volkswirtschaftliche Gesamtrechnungen

1 Entstehung, Verteilung und Verwendung des Bruttoinlandsprodukts, Einkommen der privaten Haushalte 1996 bis 2005 - in jeweiligen Preisen -

| Bezeichnung | 1996 | 1997 | 1998 | 1999 | 2000 | 2001 | 2002 | 2003 | 2004 | 2005 |
|--|----------|--------|--------|---------|---------|--------|--------|--------|--------|--------|
| | Mio. EUR | | | | | | | | | |
| I. Entstehung des Bruttoinlandsprodukts | | | | | | | | | | |
| Produktionswert | 38 971 | 40 287 | 42 126 | 42 644 | 44 734 | 46 077 | 45 651 | 46 045 | 48 639 | ... |
| - Vorleistungen | 18 370 | 19 221 | 20 675 | 21 043 | 22 471 | 23 409 | 22 884 | 23 178 | 24 795 | ... |
| Vorleistungsquote (Vorl./Prod.-Wert in %) | 47,1 | 47,7 | 49,1 | 49,3 | 50,2 | 50,8 | 50,1 | 50,3 | 51,0 | ... |
| = Bruttowertschöpfung zu Herstellungspreisen | 20 601 | 21 065 | 21 450 | 21 601 | 22 262 | 22 668 | 22 767 | 22 867 | 23 844 | 24 732 |
| + Gütersteuern abzüglich Gütersubventionen | 2 163 | 2 194 | 2 260 | 2 407 | 2 474 | 2 484 | 2 473 | 2 518 | 2 547 | 2 672 |
| = Bruttoinlandsprodukt zu Marktpreisen | 22 764 | 23 260 | 23 710 | 24 008 | 24 737 | 25 151 | 25 240 | 25 385 | 26 391 | 27 405 |
| - Abschreibungen | 3 904 | 3 973 | 4 072 | 4 175 | 4 326 | 4 395 | 4 414 | 4 401 | 4 419 | 4 478 |
| Abschreibungsquote (Abschr./BIP z.M. in %) | 17,1 | 17,1 | 17,2 | 17,4 | 17,5 | 17,5 | 17,5 | 17,3 | 16,7 | 16,3 |
| = Nettoinlandsprodukt zu Marktpreisen | 18 861 | 19 287 | 19 638 | 19 833 | 20 411 | 20 756 | 20 826 | 20 984 | 21 972 | 22 927 |
| Nachrichtl.: Geleistetes Arbeitnehmerentgelt | 12 919 | 12 942 | 13 341 | 13 746 | 14 365 | 14 793 | 14 718 | 14 786 | 14 950 | 14 929 |
| II. Verteilung des Bruttoinlandsprodukts | | | | | | | | | | |
| Empfangesenes Arbeitnehmerentgelt | 12 571 | 12 593 | 12 948 | 13 315 | 13 871 | 14 313 | 14 085 | 14 152 | 14 317 | 14 313 |
| + Unternehmens- und Vermögenseinkommen | 3 984 | 4 158 | 4 181 | 4 329 | 4 386 | 4 659 | 4 633 | 4 861 | 5 454 | 5 756 |
| = Volkseinkommen (Nettonationaleinkommen zu Faktorkosten) | 16 555 | 16 751 | 17 130 | 17 644 | 18 257 | 18 972 | 18 718 | 19 014 | 19 771 | 20 068 |
| + Produktions- und Importabgaben abzüglich Subventionen | 1 519 | 1 795 | 1 771 | 1 957 | 2 032 | 2 062 | 2 123 | 2 234 | 2 422 | 2 726 |
| = Primäreinkommen (Nettonationaleinkommen zu Marktpreisen) | 18 074 | 18 546 | 18 900 | 19 601 | 20 288 | 21 035 | 20 842 | 21 248 | 22 193 | 22 795 |
| + Abschreibungen | 3 904 | 3 973 | 4 072 | 4 175 | 4 326 | 4 395 | 4 414 | 4 401 | 4 419 | 4 478 |
| = Bruttonationaleinkommen zu Marktpreisen | 21 978 | 22 519 | 22 972 | 23 777 | 24 615 | 25 430 | 25 256 | 25 648 | 26 612 | 27 272 |
| - Saldo der Primäreinkommen aus der übrigen Welt | - 787 | - 740 | - 738 | - 232 | - 122 | 279 | 16 | 264 | 221 | - 132 |
| = Bruttoinlandsprodukt zu Marktpreisen | 22 764 | 23 260 | 23 710 | 24 008 | 24 737 | 25 151 | 25 240 | 25 385 | 26 391 | 27 405 |
| III. Verwendung des Bruttoinlandsprodukts | | | | | | | | | | |
| Konsumausgaben der privaten Haushalte ¹⁾ | 13 764 | 13 963 | 14 183 | 14 875 | 15 474 | 16 185 | 15 880 | 16 169 | 16 480 | 16 644 |
| + Konsumausgaben des Staates | 4 767 | 4 770 | 4 830 | 4 978 | 5 023 | 5 077 | 5 185 | 5 271 | 5 214 | ... |
| + Bruttoanlageinvestitionen ²⁾ | 4 597 | 4 725 | 5 623 | 5 509 | 5 601 | 4 496 | 4 555 | 4 571 | 4 040 | ... |
| + Außenbeitrag, Vorratsänderung, Restposten | - 363 | - 198 | - 925 | - 1 353 | - 1 362 | - 606 | - 380 | - 626 | 656 | ... |
| = Bruttoinlandsprodukt zu Marktpreisen | 22 764 | 23 260 | 23 710 | 24 008 | 24 737 | 25 151 | 25 240 | 25 385 | 26 391 | 27 405 |
| IV. Einkommen der privaten Haushalte ¹⁾ | | | | | | | | | | |
| Empfangesenes Arbeitnehmerentgelt | 12 571 | 12 593 | 12 948 | 13 315 | 13 871 | 14 313 | 14 085 | 14 152 | 14 317 | 14 313 |
| + Betriebsüberschuss/Selbständige-einkommen | 2 117 | 2 101 | 2 038 | 1 999 | 2 035 | 2 064 | 2 175 | 2 131 | 2 141 | 2 144 |
| + Vermögenseinkommen (Saldo) | 1 906 | 2 118 | 2 228 | 2 610 | 2 827 | 3 103 | 2 766 | 2 976 | 3 138 | 3 390 |
| = Primäreinkommen | 16 594 | 16 812 | 17 215 | 17 924 | 18 733 | 19 481 | 19 026 | 19 259 | 19 595 | 19 847 |
| + Empfangene laufende Übertragungen | 6 156 | 6 191 | 6 235 | 6 376 | 6 437 | 6 654 | 6 864 | 7 013 | 6 970 | 6 961 |
| - Geleistete laufende Übertragungen | 7 925 | 8 002 | 8 148 | 8 334 | 8 681 | 8 834 | 8 874 | 8 874 | 8 797 | 8 762 |
| = Verfügbares Einkommen | 14 825 | 15 001 | 15 302 | 15 966 | 16 489 | 17 300 | 17 017 | 17 398 | 17 768 | 18 046 |
| - Konsumausgaben der privaten Haushalte ¹⁾ | 13 764 | 13 963 | 14 183 | 14 875 | 15 474 | 16 185 | 15 880 | 16 169 | 16 480 | 16 644 |
| + Zunahme betrieblicher Versorgungsansprüche | 124 | 131 | 183 | 188 | 234 | 235 | 266 | 270 | 288 | 271 |
| = Sparen | 1 185 | 1 170 | 1 302 | 1 279 | 1 248 | 1 351 | 1 402 | 1 498 | 1 576 | 1 673 |
| Nachrichtlich: Sparquote in % | 7,9 | 7,7 | 8,4 | 7,9 | 7,5 | 7,7 | 8,1 | 8,5 | 8,7 | 9,1 |

Berechnungsstand: August 2006.

1) Einschließlich private Organisationen ohne Erwerbszweck. 2) Einschließlich Käufe abzüglich Verkäufe von gebrauchten Gütern.

Kapitel XXI Volkswirtschaftliche Gesamtrechnungen

2.1 Bruttoinlandsprodukt 1991 bis 2006 in jeweiligen Preisen Saarland/Deutschland

| Jahr | Saarland | | | | | Deutschland | | | |
|------|---------------|--|---------------------|------------------|----------------------------|---------------|--|---------------------|------------------|
| | BIP insgesamt | | | BIP je Einwohner | | BIP insgesamt | | | BIP je Einwohner |
| | Mio. EUR | Veränderung gegenüber dem Vorjahr in % | Messzahl 2000 = 100 | EUR | Messzahl Deutschland = 100 | Mio. EUR | Veränderung gegenüber dem Vorjahr in % | Messzahl 2000 = 100 | EUR |
| 1991 | 20 667 | . | 83,5 | 19 231 | 100,2 | 1 534 600 | . | 74,4 | 19 186 |
| 1992 | 21 508 | 4,1 | 86,9 | 19 921 | 97,5 | 1 646 620 | 7,3 | 79,8 | 20 431 |
| 1993 | 21 216 | - 1,4 | 85,8 | 19 561 | 93,7 | 1 694 370 | 2,9 | 82,2 | 20 872 |
| 1994 | 22 277 | 5,0 | 90,1 | 20 557 | 94,0 | 1 780 780 | 5,1 | 86,3 | 21 871 |
| 1995 | 23 328 | 4,7 | 94,3 | 21 527 | 95,1 | 1 848 450 | 3,8 | 89,6 | 22 636 |
| 1996 | 22 764 | - 2,4 | 92,0 | 21 011 | 91,7 | 1 876 180 | 1,5 | 91,0 | 22 909 |
| 1997 | 23 260 | 2,2 | 94,0 | 21 484 | 92,0 | 1 915 580 | 2,1 | 92,9 | 23 346 |
| 1998 | 23 710 | 1,9 | 95,8 | 22 015 | 91,9 | 1 965 380 | 2,6 | 95,3 | 23 960 |
| 1999 | 24 008 | 1,3 | 97,1 | 22 383 | 91,3 | 2 012 000 | 2,4 | 97,6 | 24 511 |
| 2000 | 24 737 | 3,0 | 100 | 23 125 | 92,1 | 2 062 500 | 2,5 | 100 | 25 095 |
| 2001 | 25 151 | 1,7 | 101,7 | 23 566 | 91,8 | 2 113 160 | 2,5 | 102,5 | 25 664 |
| 2002 | 25 240 | 0,4 | 102,0 | 23 691 | 91,2 | 2 143 180 | 1,4 | 103,9 | 25 984 |
| 2003 | 25 385 | 0,6 | 102,6 | 23 879 | 91,2 | 2 161 500 | 0,9 | 104,8 | 26 194 |
| 2004 | 26 391 | 4,0 | 106,7 | 24 924 | 93,2 | 2 207 200 | 2,1 | 107,0 | 26 754 |
| 2005 | 27 405 | 3,8 | 110,8 | 26 025 | 95,8 | 2 241 000 | 1,5 | 108,7 | 27 175 |
| 2006 | 28 014 | 2,2 | 113,2 | 26 759 | 95,5 | 2 307 200 | 3,0 | 111,9 | 28 010 |

Berechnungsstand: März 2007.

2.2 Bruttoinlandsprodukt 1991 bis 2006 preisbereinigt Saarland/Deutschland

| Jahr | Saarland | | | | Deutschland | | | |
|------|------------------------|--|---------------------|--|------------------------|--|---------------------|--|
| | BIP insgesamt | | BIP je Einwohner | | BIP insgesamt | | BIP je Einwohner | |
| | Kettenindex 2000 = 100 | Veränderung gegenüber dem Vorjahr in % | Messzahl 2000 = 100 | Veränderung gegenüber dem Vorjahr in % | Kettenindex 2000 = 100 | Veränderung gegenüber dem Vorjahr in % | Messzahl 2000 = 100 | Veränderung gegenüber dem Vorjahr in % |
| 1991 | 90,5 | . | 90,0 | . | 85,4 | . | 87,7 | . |
| 1992 | 90,5 | 0,0 | 89,6 | - 0,4 | 87,3 | 2,2 | 89,0 | 1,5 |
| 1993 | 86,6 | - 4,2 | 85,5 | - 4,7 | 86,6 | - 0,8 | 87,6 | - 1,5 |
| 1994 | 89,2 | 2,9 | 88,0 | 3,0 | 88,9 | 2,7 | 89,7 | 2,4 |
| 1995 | 91,8 | 3,0 | 90,6 | 3,0 | 90,5 | 1,9 | 91,1 | 1,6 |
| 1996 | 89,1 | - 2,9 | 88,0 | - 2,9 | 91,4 | 1,0 | 91,8 | 0,7 |
| 1997 | 91,2 | 2,3 | 90,1 | 2,4 | 93,1 | 1,8 | 93,2 | 1,6 |
| 1998 | 93,8 | 2,8 | 93,2 | 3,4 | 95,0 | 2,0 | 95,2 | 2,1 |
| 1999 | 95,7 | 2,0 | 95,4 | 2,4 | 96,9 | 2,0 | 97,0 | 1,9 |
| 2000 | 100 | 4,5 | 100 | 4,8 | 100 | 3,2 | 100 | 3,1 |
| 2001 | 101,4 | 1,4 | 101,6 | 1,6 | 101,2 | 1,2 | 101,1 | 1,1 |
| 2002 | 100,2 | - 1,2 | 100,6 | - 1,0 | 101,2 | 0,0 | 100,9 | - 0,2 |
| 2003 | 99,3 | - 0,9 | 99,9 | - 0,7 | 101,1 | - 0,2 | 100,6 | - 0,2 |
| 2004 | 102,5 | 3,2 | 103,5 | 3,6 | 102,3 | 1,2 | 101,9 | 1,3 |
| 2005 | 105,3 | 2,8 | 107,0 | 3,3 | 103,2 | 0,9 | 102,9 | 1,0 |
| 2006 | 107,0 | 1,6 | 109,3 | 2,2 | 106,0 | 2,7 | 105,8 | 2,8 |

Berechnungsstand: März 2007.

Bruttoinlandsprodukt im Saarland und in Deutschland 1992 bis 2006
- Veränderung gegenüber dem Vorjahr in Prozent -

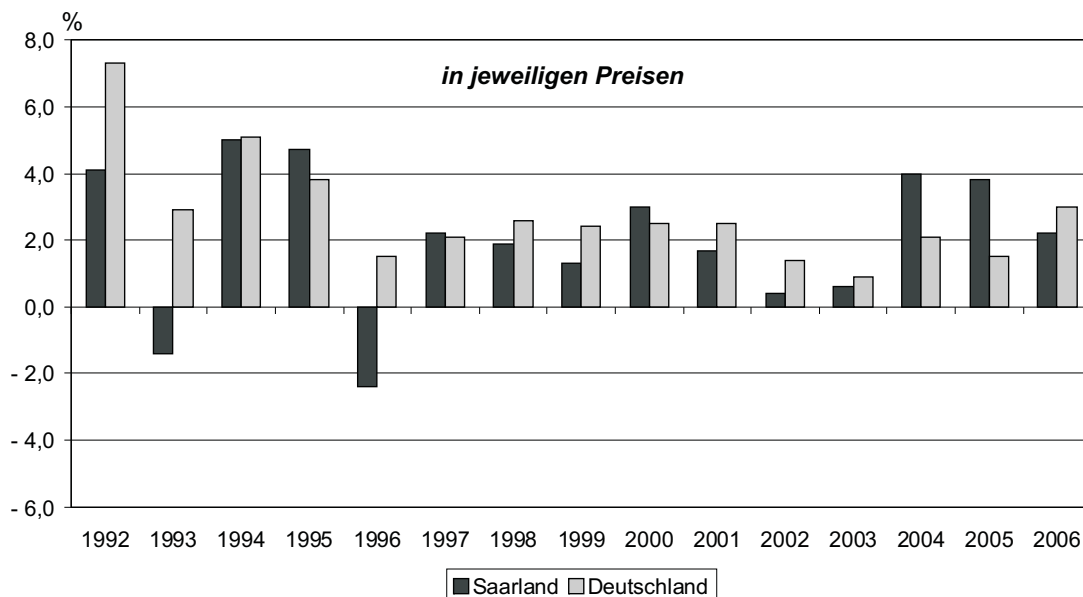

Bruttoinlandsprodukt im Saarland und in Deutschland 1992 bis 2006
- Veränderung gegenüber dem Vorjahr in Prozent -

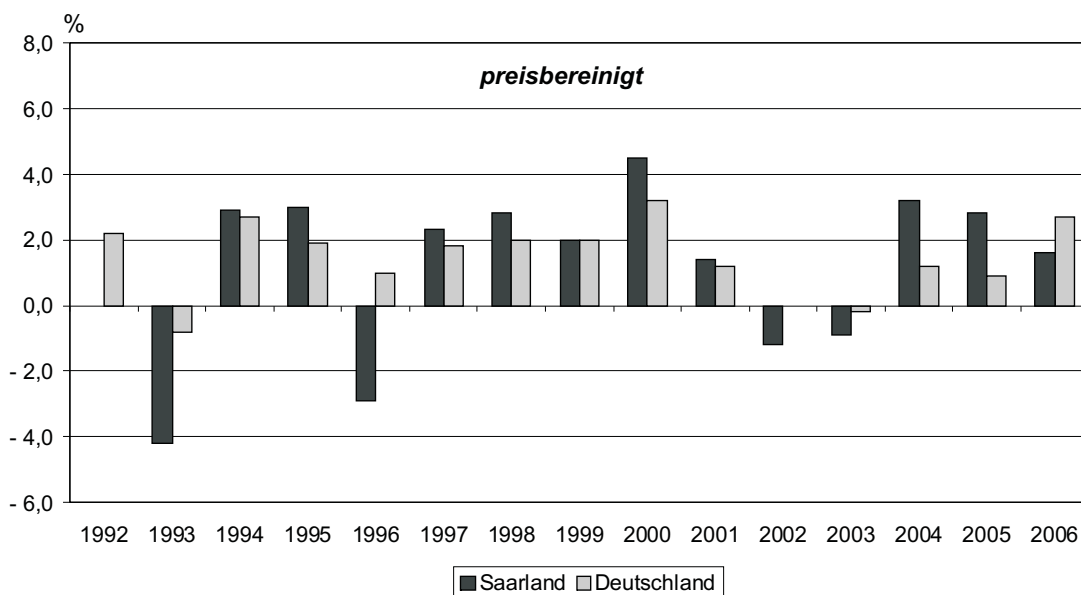

Kapitel XXI Volkswirtschaftliche Gesamtrechnungen

3.1 Bruttoinlandsprodukt und Bruttowertschöpfung zu Herstellungspreisen (z. H.)

| Jahr | Brutto- inlands- produkt (Spalte 3+2) | Güter- steuern abzüglich Gütersub- ventionen | Bruttowertschöpfung z. H. | | | | | | |
|-------------------------|---|--|--|---|--|--|--------------------------------|--|-----------------|
| | | | insgesamt (Spalten 4+5+9+ 10+14+17) | Land- und Forst- wirtschaft; Fischerei | Produzierendes Gewerbe ohne Baugewerbe | | | | Bau- gewerbe |
| | | | | | zusammen | davon | | | |
| | | | | | | Bergbau und Gewinnung von Steinen und Erden | Verarbei- tendes Gewerbe | Energie- und Wasser- versorgung | |
| 1 | 2 | 3 | 4 | 5 | 6 | 7 | 8 | 9 | |
| - Mio. | | | | | | | | | |
| 1991 | 20 667 | 1 927 | 18 740 | 81 | 6 442 | 641 | 5 412 | 388 | 984 |
| 1992 | 21 508 | 2 005 | 19 503 | 77 | 6 384 | 634 | 5 373 | 377 | 1 079 |
| 1993 | 21 216 | 2 018 | 19 198 | 86 | 5 736 | 596 | 4 769 | 371 | 1 115 |
| 1994 | 22 277 | 2 209 | 20 068 | 84 | 6 095 | 640 | 5 085 | 369 | 1 112 |
| 1995 | 23 328 | 2 231 | 21 098 | 86 | 6 346 | 719 | 5 220 | 407 | 1 083 |
| 1996 | 22 764 | 2 163 | 20 601 | 90 | 5 543 | 90 | 4 954 | 499 | 1 024 |
| 1997 | 23 260 | 2 194 | 21 065 | 86 | 5 752 | 86 | 5 163 | 503 | 1 010 |
| 1998 | 23 710 | 2 260 | 21 450 | 89 | 5 957 | X | 5 441 | 581 | 1 008 |
| 1999 | 24 008 | 2 407 | 21 601 | 85 | 5 644 | X | 5 326 | 466 | 1 024 |
| 2000 | 24 737 | 2 474 | 22 262 | 81 | 5 981 | X | 5 630 | 474 | 1 025 |
| 2001 | 25 151 | 2 484 | 22 668 | 87 | 6 413 | X | 6 179 | 378 | 987 |
| 2002 | 25 240 | 2 473 | 22 767 | 80 | 6 060 | X | 5 791 | 382 | 1 009 |
| 2003 | 25 385 | 2 518 | 22 867 | 78 | 6 061 | X | 5 730 | 494 | 1 019 |
| 2004 | 26 391 | 2 547 | 23 844 | 85 | 6 794 | X | 6 456 | 471 | 987 |
| 2005 | 27 405 | 2 672 | 24 732 | 60 | 7 533 | X | 7 092 | 526 | 1 019 |
| 2006 | 28 014 | 2 771 | 25 243 | 59 | 7 804 | X | 7 348 | 529 | 1 021 |
| - Veränderung gegenüber | | | | | | | | | |
| 1992 | 4,1 | 4,1 | 4,1 | - 4,2 | - 0,9 | - 1,1 | - 0,7 | - 2,9 | 9,6 |
| 1993 | - 1,4 | 0,6 | - 1,6 | 11,2 | - 10,2 | - 6,0 | - 11,2 | - 1,6 | 3,4 |
| 1994 | 5,0 | 9,5 | 4,5 | - 2,0 | 6,3 | 7,4 | 6,6 | - 0,5 | - 0,3 |
| 1995 | 4,7 | 1,0 | 5,1 | 2,6 | 4,1 | 12,3 | 2,6 | 10,3 | - 2,6 |
| 1996 | - 2,4 | - 3,0 | - 2,4 | 4,0 | - 12,7 | - 87,5 | - 5,1 | 22,6 | - 5,4 |
| 1997 | 2,2 | 1,4 | 2,3 | - 3,6 | 3,8 | - 4,5 | 4,2 | 0,9 | - 1,3 |
| 1998 | 1,9 | 3,0 | 1,8 | 3,4 | 3,6 | X | 5,4 | 15,5 | - 0,2 |
| 1999 | 1,3 | 6,5 | 0,7 | - 4,9 | - 5,2 | X | - 2,1 | - 19,8 | 1,6 |
| 2000 | 3,0 | 2,8 | 3,1 | - 5,0 | 6,0 | X | 5,7 | 1,6 | 0,0 |
| 2001 | 1,7 | 0,4 | 1,8 | 7,3 | 7,2 | X | 9,7 | - 20,1 | - 3,7 |
| 2002 | 0,4 | - 0,4 | 0,4 | - 7,6 | - 5,5 | X | - 6,3 | 1,1 | 2,3 |
| 2003 | 0,6 | 1,8 | 0,4 | - 3,1 | 0,0 | X | - 1,0 | 29,1 | 1,0 |
| 2004 | 4,0 | 1,1 | 4,3 | 9,4 | 12,1 | X | 12,7 | - 4,6 | - 3,1 |
| 2005 | 3,8 | 4,9 | 3,7 | - 29,4 | 10,9 | X | 9,9 | 11,7 | 3,2 |
| 2006 | 2,2 | 3,7 | 2,1 | - 1,8 | 3,6 | X | 3,6 | 0,5 | 0,2 |
| - Messzahl | | | | | | | | | |
| 1991 | 83,5 | 77,9 | 84,2 | 99,6 | 107,7 | X | 96,1 | 82,0 | 96,1 |
| 1992 | 86,9 | 81,0 | 87,6 | 95,4 | 106,7 | X | 95,4 | 79,6 | 105,3 |
| 1993 | 85,8 | 81,5 | 86,2 | 106,1 | 95,9 | X | 84,7 | 78,3 | 108,8 |
| 1994 | 90,1 | 89,3 | 90,1 | 104,0 | 101,9 | X | 90,3 | 77,9 | 108,5 |
| 1995 | 94,3 | 90,1 | 94,8 | 106,7 | 106,1 | X | 92,7 | 85,9 | 105,7 |
| 1996 | 92,0 | 87,4 | 92,5 | 110,9 | 92,7 | X | 88,0 | 105,3 | 99,9 |
| 1997 | 94,0 | 88,7 | 94,6 | 107,0 | 96,2 | X | 91,7 | 106,2 | 98,6 |
| 1998 | 95,8 | 91,3 | 96,4 | 110,6 | 99,6 | X | 96,6 | 122,7 | 98,4 |
| 1999 | 97,1 | 97,3 | 97,0 | 105,2 | 94,4 | X | 94,6 | 98,4 | 100,0 |
| 2000 | 100 | 100 | 100 | 100 | 100 | X | 100 | 100 | 100 |
| 2001 | 101,7 | 100,4 | 101,8 | 107,3 | 107,2 | X | 109,7 | 79,9 | 96,3 |
| 2002 | 102,0 | 99,9 | 102,3 | 99,1 | 101,3 | X | 102,9 | 80,7 | 98,5 |
| 2003 | 102,6 | 101,8 | 102,7 | 96,0 | 101,3 | X | 101,8 | 104,3 | 99,4 |
| 2004 | 106,7 | 102,9 | 107,1 | 105,1 | 113,6 | X | 114,7 | 99,5 | 96,4 |
| 2005 | 110,8 | 108,0 | 111,1 | 74,2 | 125,9 | X | 126,0 | 111,1 | 99,5 |
| 2006 | 113,2 | 112,0 | 113,4 | 72,9 | 130,5 | X | 130,5 | 111,7 | 99,6 |
| - Anteil an der | | | | | | | | | |
| 1991 | X | X | 100 | 0,4 | 34,4 | 3,4 | 28,9 | 2,1 | 5,3 |
| 1995 | X | X | 100 | 0,4 | 30,1 | 3,4 | 24,7 | 1,9 | 5,1 |
| 2000 | X | X | 100 | 0,4 | 26,9 | X | 25,3 | 2,1 | 4,6 |
| 2001 | X | X | 100 | 0,4 | 28,3 | X | 27,3 | 1,7 | 4,4 |
| 2002 | X | X | 100 | 0,4 | 26,6 | X | 25,4 | 1,7 | 4,4 |
| 2003 | X | X | 100 | 0,3 | 26,5 | X | 25,1 | 2,2 | 4,5 |
| 2004 | X | X | 100 | 0,4 | 28,5 | X | 27,1 | 2,0 | 4,1 |
| 2005 | X | X | 100 | 0,2 | 30,5 | X | 28,7 | 2,1 | 4,1 |
| 2006 | X | X | 100 | 0,2 | 30,9 | X | 29,1 | 2,1 | 4,0 |

Berechnungsstand: März 2007.

Kapitel XXI Volkswirtschaftliche Gesamtrechnungen

in jeweiligen Preisen 1991 bis 2006 nach Wirtschaftsbereichen

| Bruttowertschöpfung z. H. | | | | | | | | | | | | |
|-----------------------------------|---|------------------|--|------------------------------------|--|---|---------------------------------------|---|-------------------------------------|---|---|--|
| Handel; Gastgewerbe und Verkehr | | | | Finanz.; Verm. u. Untern.-dienstl. | | | öffentliche und private Dienstleister | | | | | |
| zu- sammen | davon | | | zu- sammen | davon | | zu- sammen | davon | | | | |
| | Handel; Instandh. u. Rep. v. Kfz. u. Gebr.- gütern | Gast- gewerbe | Verkehr und Nach- richten- über- mittlung | | Kredit- und Versiche- rungs- gewerbe | Grundst.- u. Wohn- wesen, Verm., Erbr. v. Dienstleist. | | öffentl. Verwalt., Vertheid., Sozial- vers. | Er- ziehung und Unterricht | Gesund- heits-, Veterinär- und Sozial- wesen | Erbring. v. sonst. öffentl. u. persönl. Dienst- leistungen | Private Haus- halte mit Haus- personal |
| 10 | 11 | 12 | 13 | 14 | 15 | 16 | 17 | 18 | 19 | 20 | 21 | 22 |
| EUR - | | | | | | | | | | | | |
| 3 186 | 1 936 | 210 | 1 040 | 4 131 | 766 | 3 365 | 3 917 | 1 301 | 716 | 1 107 | 746 | 48 |
| 3 273 | 2 009 | 210 | 1 054 | 4 508 | 785 | 3 722 | 4 183 | 1 358 | 766 | 1 255 | 753 | 52 |
| 3 194 | 1 916 | 219 | 1 060 | 4 796 | 835 | 3 961 | 4 271 | 1 393 | 756 | 1 302 | 766 | 55 |
| 3 359 | 2 058 | 233 | 1 068 | 5 029 | 865 | 4 164 | 4 389 | 1 412 | 763 | 1 412 | 746 | 56 |
| 3 617 | 2 284 | 238 | 1 095 | 5 409 | 868 | 4 541 | 4 558 | 1 427 | 826 | 1 487 | 759 | 59 |
| 3 505 | 2 266 | 237 | 1 002 | 5 760 | 925 | 4 835 | 4 680 | 1 436 | 874 | 1 533 | 775 | 61 |
| 3 569 | 2 328 | 250 | 990 | 5 943 | 960 | 4 982 | 4 705 | 1 439 | 882 | 1 555 | 770 | 60 |
| 3 640 | 2 336 | 268 | 1 036 | 5 961 | 908 | 5 053 | 4 795 | 1 437 | 935 | 1 594 | 769 | 60 |
| 3 586 | 2 287 | 284 | 1 015 | 6 320 | 1 036 | 5 285 | 4 941 | 1 455 | 974 | 1 672 | 781 | 59 |
| 3 705 | 2 337 | 294 | 1 073 | 6 415 | 884 | 5 531 | 5 056 | 1 494 | 995 | 1 711 | 794 | 63 |
| 3 762 | 2 366 | 305 | 1 091 | 6 309 | 919 | 5 389 | 5 110 | 1 515 | 990 | 1 690 | 852 | 64 |
| 3 755 | 2 381 | 312 | 1 062 | 6 516 | 969 | 5 547 | 5 347 | 1 575 | 1 004 | 1 864 | 839 | 65 |
| 3 663 | 2 312 | 309 | 1 041 | 6 613 | 1 052 | 5 561 | 5 433 | 1 579 | 1 002 | 1 928 | 859 | 66 |
| 3 625 | 2 268 | 320 | 1 037 | 6 736 | 1 102 | 5 633 | 5 617 | 1 583 | 1 044 | 2 064 | 858 | 67 |
| 3 675 | 2 311 | 313 | 1 051 | 6 838 | 1 103 | 5 735 | 5 608 | 1 583 | 1 048 | 2 048 | 860 | 69 |
| 3 760 | 2 354 | 314 | 1 092 | 6 988 | 1 037 | 5 951 | 5 612 | 1 574 | 1 045 | 2 051 | 869 | 71 |
| dem Vorjahr in % - | | | | | | | | | | | | |
| 2,7 | 3,8 | - 0,1 | 1,4 | 9,1 | 2,5 | 10,6 | 6,8 | 4,4 | 7,0 | 13,4 | 1,0 | 8,4 |
| - 2,4 | - 4,6 | 4,3 | 0,5 | 6,4 | 6,4 | 6,4 | 2,1 | 2,6 | - 1,3 | 3,8 | 1,7 | 5,8 |
| 5,2 | 7,4 | 6,7 | 0,7 | 4,9 | 3,6 | 5,1 | 2,8 | 1,4 | 0,9 | 8,4 | - 2,5 | 2,9 |
| 7,7 | 11,0 | 1,9 | 2,6 | 7,5 | 0,4 | 9,0 | 3,8 | 1,1 | 8,3 | 5,3 | 1,7 | 4,6 |
| - 3,1 | - 0,8 | - 0,5 | - 8,5 | 6,5 | 6,6 | 6,5 | 2,7 | 0,6 | 5,8 | 3,1 | 2,1 | 4,2 |
| 1,8 | 2,7 | 5,7 | - 1,1 | 3,2 | 3,8 | 3,0 | 0,5 | 0,2 | 0,9 | 1,4 | - 0,7 | - 1,7 |
| 2,0 | 0,3 | 7,2 | 4,6 | 0,3 | - 5,5 | 1,4 | 1,9 | - 0,1 | 6,0 | 2,5 | - 0,1 | - 0,4 |
| - 1,5 | - 2,1 | 5,9 | - 2,0 | 6,0 | 14,1 | 4,6 | 3,0 | 1,2 | 4,1 | 4,9 | 1,6 | - 1,4 |
| 3,3 | 2,2 | 3,6 | 5,8 | 1,5 | - 14,6 | 4,7 | 2,3 | 2,7 | 2,2 | 2,3 | 1,6 | 6,6 |
| 1,6 | 1,2 | 3,6 | 1,7 | - 1,7 | 3,9 | - 2,6 | 1,1 | 1,4 | - 0,5 | - 1,2 | 7,2 | 1,4 |
| - 0,2 | 0,6 | 2,4 | - 2,7 | 3,3 | 5,5 | 2,9 | 4,6 | 4,0 | 1,4 | 10,3 | - 1,5 | 1,4 |
| - 2,5 | - 2,9 | - 1,0 | - 1,9 | 1,5 | 8,5 | 0,3 | 1,6 | 0,2 | - 0,2 | 3,4 | 2,3 | 1,6 |
| - 1,0 | - 1,9 | 3,7 | - 0,4 | 1,9 | 4,8 | 1,3 | 3,4 | 0,3 | 4,2 | 7,1 | - 0,0 | 2,2 |
| 1,4 | 1,9 | - 2,4 | 1,4 | 1,5 | 0,0 | 1,8 | - 0,2 | 0,0 | 0,3 | - 0,8 | 0,3 | 1,8 |
| 2,3 | 1,9 | 0,4 | 3,9 | 2,2 | - 6,0 | 3,8 | 0,1 | - 0,6 | - 0,2 | 0,2 | 1,0 | 4,0 |
| 2000 = 100 - | | | | | | | | | | | | |
| 86,0 | 82,8 | 71,3 | 96,9 | 64,4 | 86,6 | 60,8 | 77,5 | 87,1 | 72,0 | 64,7 | 93,9 | 75,4 |
| 88,3 | 86,0 | 71,2 | 98,2 | 70,3 | 88,8 | 67,3 | 82,7 | 90,9 | 77,0 | 73,4 | 94,8 | 81,8 |
| 86,2 | 82,0 | 74,3 | 98,8 | 74,8 | 94,4 | 71,6 | 84,5 | 93,2 | 76,0 | 76,1 | 96,4 | 86,6 |
| 90,7 | 88,1 | 79,3 | 99,5 | 78,4 | 97,8 | 75,3 | 86,8 | 94,5 | 76,7 | 82,5 | 94,0 | 89,1 |
| 97,6 | 97,7 | 80,8 | 102,1 | 84,3 | 98,1 | 82,1 | 90,1 | 95,5 | 83,1 | 86,9 | 95,6 | 93,2 |
| 94,6 | 97,0 | 80,4 | 93,4 | 89,8 | 104,6 | 87,4 | 92,6 | 96,2 | 87,9 | 89,6 | 97,6 | 97,2 |
| 96,3 | 99,6 | 85,0 | 92,3 | 92,6 | 108,6 | 90,1 | 93,1 | 96,3 | 88,7 | 90,9 | 96,9 | 95,6 |
| 98,3 | 100,0 | 91,1 | 96,5 | 92,9 | 102,6 | 91,4 | 94,8 | 96,2 | 94,0 | 93,2 | 96,9 | 95,2 |
| 96,8 | 97,9 | 96,5 | 94,6 | 98,5 | 117,1 | 95,6 | 97,7 | 97,4 | 97,9 | 97,8 | 98,4 | 93,8 |
| 100 | 100 | 100 | 100 | 100 | 100 | 100 | 100 | 100 | 100 | 100 | 100 | 100 |
| 101,6 | 101,2 | 103,6 | 101,7 | 98,3 | 103,9 | 97,4 | 101,1 | 101,4 | 99,5 | 98,8 | 107,2 | 101,4 |
| 101,4 | 101,9 | 106,1 | 98,9 | 101,6 | 109,6 | 100,3 | 105,7 | 105,5 | 100,9 | 109,0 | 105,6 | 102,8 |
| 98,9 | 98,9 | 105,0 | 97,0 | 103,1 | 119,0 | 100,6 | 107,5 | 105,7 | 100,8 | 112,7 | 108,1 | 104,4 |
| 97,8 | 97,0 | 108,9 | 96,6 | 105,0 | 124,6 | 101,9 | 111,1 | 106,0 | 105,0 | 120,7 | 108,1 | 106,7 |
| 99,2 | 98,9 | 106,2 | 97,9 | 106,6 | 124,7 | 103,7 | 110,9 | 106,0 | 105,3 | 119,7 | 108,3 | 108,6 |
| 101,5 | 100,7 | 106,7 | 101,7 | 108,9 | 117,2 | 107,6 | 111,0 | 105,4 | 105,1 | 119,9 | 109,5 | 113,0 |
| Bruttowertschöpfung in % - | | | | | | | | | | | | |
| 17,0 | 10,3 | 1,1 | 5,5 | 22,0 | 4,1 | 18,0 | 20,9 | 6,9 | 3,8 | 5,9 | 4,0 | 0,3 |
| 17,1 | 10,8 | 1,1 | 5,2 | 25,6 | 4,1 | 21,5 | 21,6 | 6,8 | 3,9 | 7,0 | 3,6 | 0,3 |
| 16,6 | 10,5 | 1,3 | 4,8 | 28,8 | 4,0 | 24,8 | 22,7 | 6,7 | 4,5 | 7,7 | 3,6 | 0,3 |
| 16,6 | 10,4 | 1,3 | 4,8 | 27,8 | 4,1 | 23,8 | 22,5 | 6,7 | 4,4 | 7,5 | 3,8 | 0,3 |
| 16,5 | 10,5 | 1,4 | 4,7 | 28,6 | 4,3 | 24,4 | 23,5 | 6,9 | 4,4 | 8,2 | 3,7 | 0,3 |
| 16,0 | 10,1 | 1,4 | 4,6 | 28,9 | 4,6 | 24,3 | 23,8 | 6,9 | 4,4 | 8,4 | 3,8 | 0,3 |
| 15,2 | 9,5 | 1,3 | 4,3 | 28,2 | 4,6 | 23,6 | 23,6 | 6,6 | 4,4 | 8,7 | 3,6 | 0,3 |
| 14,9 | 9,3 | 1,3 | 4,2 | 27,6 | 4,5 | 23,2 | 22,7 | 6,4 | 4,2 | 8,3 | 3,5 | 0,3 |
| 14,9 | 9,3 | 1,2 | 4,3 | 27,7 | 4,1 | 23,6 | 22,2 | 6,2 | 4,1 | 8,1 | 3,4 | 0,3 |

Kapitel XXI Volkswirtschaftliche Gesamtrechnungen

3.2 Bruttoinlandsprodukt und Bruttowertschöpfung zu Herstellungspreisen (z. H.)

| Jahr | Brutto- inlands- produkt | Güter- steuern abzüglich Gütersub- ventionen | Bruttowertschöpfung z. H. | | | | | | |
|-------------------------|--------------------------------|--|---------------------------|---|--|--|--------------------------------|--|-----------------|
| | | | insgesamt | Land- und Forst- wirtschaft; Fischerei | Produzierendes Gewerbe ohne Baugewerbe | | | | Bau- gewerbe |
| | | | | | zusammen | davon | | | |
| | | | | | | Bergbau und Gewinnung von Steinen und Erden | Verarbei- tendes Gewerbe | Energie- und Wasser- versorgung | |
| 1 | 2 | 3 | 4 | 5 | 6 | 7 | 8 | 9 | |
| - Kettenindex | | | | | | | | | |
| 1991 | 90,5 | 96,6 | 89,8 | 127,6 | 103,0 | X | 109,2 | 67,1 | 117,7 |
| 1992 | 90,5 | 95,9 | 89,9 | 116,8 | 99,4 | X | 104,8 | 63,7 | 118,4 |
| 1993 | 86,6 | 93,7 | 85,9 | 122,9 | 87,9 | X | 91,5 | 62,6 | 116,0 |
| 1994 | 89,2 | 98,9 | 88,2 | 101,2 | 93,8 | X | 98,1 | 60,6 | 113,7 |
| 1995 | 91,8 | 98,9 | 91,1 | 104,0 | 95,2 | X | 97,8 | 67,2 | 105,9 |
| 1996 | 89,1 | 93,1 | 88,7 | 106,7 | 81,6 | X | 90,8 | 84,1 | 98,4 |
| 1997 | 91,2 | 94,4 | 90,9 | 104,3 | 85,6 | X | 96,0 | 83,4 | 98,3 |
| 1998 | 93,8 | 96,7 | 93,5 | 104,6 | 90,0 | X | 98,2 | 95,9 | 98,7 |
| 1999 | 95,7 | 99,7 | 95,2 | 111,7 | 90,2 | X | 95,2 | 83,2 | 100,7 |
| 2000 | 100 | 100 | 100 | 100 | 100 | X | 100 | 100 | 100 |
| 2001 | 101,4 | 99,2 | 101,6 | 101,1 | 110,2 | X | 108,7 | 77,0 | 95,6 |
| 2002 | 100,2 | 95,6 | 100,7 | 100,6 | 102,2 | X | 99,6 | 76,0 | 97,2 |
| 2003 | 99,3 | 93,7 | 99,9 | 100,1 | 101,8 | X | 98,1 | 98,1 | 97,6 |
| 2004 | 102,5 | 93,2 | 103,5 | 115,2 | 113,9 | X | 107,7 | 92,0 | 93,3 |
| 2005 | 105,3 | 94,1 | 106,6 | 94,9 | 122,8 | X | 114,7 | 101,0 | 97,8 |
| 2006 | 107,0 | 95,8 | 108,3 | 90,0 | 125,7 | X | 117,8 | 93,4 | 98,0 |
| - Veränderung gegenüber | | | | | | | | | |
| 1992 | 0,0 | - 0,7 | 0,1 | - 8,5 | - 3,5 | X | - 4,0 | - 5,0 | 0,6 |
| 1993 | - 4,2 | - 2,4 | - 4,4 | 5,3 | - 11,6 | X | - 12,7 | - 1,7 | - 2,0 |
| 1994 | 2,9 | 5,6 | 2,6 | - 17,7 | 6,7 | X | 7,3 | - 3,2 | - 2,0 |
| 1995 | 3,0 | 0,1 | 3,3 | 2,8 | 1,5 | X | - 0,4 | 10,8 | - 6,9 |
| 1996 | - 2,9 | - 5,9 | - 2,6 | 2,6 | - 14,2 | X | - 7,1 | 25,2 | - 7,0 |
| 1997 | 2,3 | 1,4 | 2,4 | - 2,2 | 4,8 | X | 5,7 | - 0,9 | - 0,1 |
| 1998 | 2,8 | 2,5 | 2,9 | 0,3 | 5,1 | X | 2,3 | 15,0 | 0,4 |
| 1999 | 2,0 | 3,0 | 1,9 | 6,8 | 0,2 | X | - 3,1 | - 13,3 | 2,0 |
| 2000 | 4,5 | 0,3 | 5,0 | - 10,5 | 10,9 | X | 5,1 | 20,2 | - 0,7 |
| 2001 | 1,4 | - 0,8 | 1,6 | 1,1 | 10,2 | X | 8,7 | - 23,0 | - 4,4 |
| 2002 | - 1,2 | - 3,6 | - 0,9 | - 0,5 | - 7,2 | X | - 8,4 | - 1,3 | 1,7 |
| 2003 | - 0,9 | - 2,0 | - 0,7 | - 0,5 | - 0,5 | X | - 1,5 | 29,1 | 0,3 |
| 2004 | 3,2 | - 0,5 | 3,6 | 15,2 | 12,0 | X | 9,8 | - 6,2 | - 4,4 |
| 2005 | 2,8 | 1,0 | 3,0 | - 17,6 | 7,8 | X | 6,5 | 9,8 | 4,9 |
| 2006 | 1,6 | 1,7 | 1,6 | - 5,2 | 2,4 | X | 2,7 | - 7,5 | 0,1 |

Berechnungsstand: März 2007.

Kapitel XXI Volkswirtschaftliche Gesamtrechnungen

preisbereinigt 1991 bis 2006 nach Wirtschaftsbereichen

| Bruttowertschöpfung z. H. | | | | | | | | | | | | |
|---------------------------------|---|------------------|--|------------------------------------|--|--|---------------------------------------|--|-------------------------------------|---|---|--|
| Handel; Gastgewerbe und Verkehr | | | | Finanz.; Verm. u. Untern.-dienstl. | | | öffentliche und private Dienstleister | | | | | |
| zu- sammen | davon | | | zu- sammen | davon | | zu- sammen | davon | | | | |
| | Handel; Instandh. u. Rep. v. Kfz. u. Gebr.- gütern | Gast- gewerbe | Verkehr und Nach- richten- über- mittlung | | Kredit- und Versiche- rungs- gewerbe | Grundst.- u. Wohn.- wesen, Verm., Erbr. v. Dienstleist. | | öffentl. Verwalt., Verteid., Sozial- vers. | Er- ziehung und Unterricht | Gesund- heits-, Veterinär- und Sozial- wesen | Erbring. v. sonst. öffentl. u. persönl. Dienst- leistungen | Private Haus- halte mit Haus- personal |
| 10 | 11 | 12 | 13 | 14 | 15 | 16 | 17 | 18 | 19 | 20 | 21 | 22 |
| 2000 = 100 - | | | | | | | | | | | | |
| 96,0 | 100,8 | 104,8 | 85,4 | 68,0 | 90,2 | 64,4 | 90,1 | 97,3 | 86,5 | 69,3 | 132,7 | 100,3 |
| 95,5 | 102,7 | 97,6 | 82,4 | 70,7 | 91,1 | 67,3 | 92,4 | 98,4 | 89,5 | 75,5 | 126,0 | 102,5 |
| 89,7 | 93,1 | 93,3 | 82,0 | 72,7 | 92,1 | 69,5 | 91,6 | 97,5 | 86,3 | 76,8 | 122,6 | 108,5 |
| 91,0 | 94,3 | 96,5 | 83,1 | 74,0 | 94,0 | 70,7 | 92,2 | 99,3 | 84,9 | 81,2 | 112,9 | 102,3 |
| 95,0 | 98,0 | 94,3 | 88,9 | 80,5 | 90,9 | 78,7 | 93,3 | 98,8 | 89,5 | 83,3 | 110,1 | 104,0 |
| 91,6 | 94,1 | 90,3 | 86,5 | 87,4 | 93,3 | 86,3 | 95,3 | 98,3 | 93,7 | 87,7 | 108,3 | 104,0 |
| 92,8 | 96,4 | 93,9 | 84,9 | 90,5 | 97,3 | 89,2 | 94,9 | 97,8 | 93,2 | 90,0 | 102,4 | 100,6 |
| 94,8 | 97,4 | 97,4 | 88,8 | 93,0 | 97,3 | 92,2 | 96,1 | 97,4 | 97,8 | 92,0 | 100,3 | 98,9 |
| 96,9 | 97,8 | 99,1 | 94,4 | 95,7 | 100,1 | 94,9 | 98,4 | 97,5 | 98,6 | 98,1 | 100,6 | 97,1 |
| 100 | 100 | 100 | 100 | 100 | 100 | 100 | 100 | 100 | 100 | 100 | 100 | 100 |
| 100,6 | 100,3 | 101,9 | 100,8 | 97,0 | 97,6 | 96,8 | 99,5 | 100,8 | 96,9 | 97,9 | 103,9 | 99,6 |
| 99,5 | 100,9 | 97,4 | 97,2 | 98,4 | 96,9 | 98,7 | 103,0 | 103,6 | 95,2 | 108,5 | 100,2 | 99,9 |
| 95,4 | 95,8 | 96,2 | 94,1 | 97,8 | 86,1 | 99,9 | 104,0 | 102,3 | 94,2 | 112,7 | 101,6 | 98,9 |
| 94,4 | 92,9 | 98,2 | 96,7 | 98,1 | 86,4 | 100,2 | 106,8 | 101,9 | 97,0 | 120,0 | 101,1 | 99,3 |
| 95,3 | 94,2 | 95,4 | 97,8 | 99,6 | 86,8 | 101,9 | 107,0 | 101,4 | 99,3 | 119,8 | 100,7 | 99,0 |
| 97,1 | 94,8 | 94,7 | 102,7 | 101,7 | 87,8 | 104,2 | 107,0 | 100,7 | 98,8 | 120,4 | 101,1 | 102,5 |
| dem Vorjahr in % - | | | | | | | | | | | | |
| - 0,5 | 1,9 | - 6,9 | - 3,6 | 3,9 | 1,0 | 4,6 | 2,6 | 1,2 | 3,5 | 8,9 | - 5,0 | 2,2 |
| - 6,1 | - 9,3 | - 4,4 | - 0,5 | 2,9 | 1,1 | 3,2 | - 0,9 | - 1,0 | - 3,6 | 1,7 | - 2,7 | 5,8 |
| 1,4 | 1,3 | 3,4 | 1,4 | 1,8 | 2,0 | 1,8 | 0,6 | 1,9 | - 1,7 | 5,7 | - 7,9 | - 5,8 |
| 4,4 | 3,9 | - 2,3 | 7,0 | 8,8 | - 3,3 | 11,3 | 1,2 | - 0,6 | 5,5 | 2,5 | - 2,5 | 1,7 |
| - 3,6 | - 3,9 | - 4,2 | - 2,7 | 8,5 | 2,6 | 9,6 | 2,2 | - 0,4 | 4,6 | 5,4 | - 1,6 | 0,1 |
| 1,3 | 2,5 | 4,0 | - 1,9 | 3,6 | 4,3 | 3,4 | - 0,4 | - 0,6 | - 0,5 | 2,6 | - 5,5 | - 3,3 |
| 2,2 | 1,0 | 3,8 | 4,7 | 2,8 | - 0,1 | 3,4 | 1,2 | - 0,3 | 5,0 | 2,2 | - 2,0 | - 1,8 |
| 2,2 | 0,5 | 1,7 | 6,3 | 2,9 | 2,9 | 2,8 | 2,4 | 0,0 | 0,7 | 6,6 | 0,3 | - 1,8 |
| 3,2 | 2,2 | 0,9 | 5,9 | 4,5 | - 0,1 | 5,4 | 1,6 | 2,6 | 1,4 | 1,9 | - 0,6 | 3,0 |
| 0,6 | 0,3 | 1,9 | 0,8 | - 3,0 | - 2,4 | - 3,2 | - 0,5 | 0,8 | - 3,1 | - 2,1 | 3,9 | - 0,4 |
| - 1,0 | 0,6 | - 4,4 | - 3,5 | 1,5 | - 0,8 | 1,9 | 3,4 | 2,7 | - 1,8 | 10,9 | - 3,6 | 0,2 |
| - 4,2 | - 5,0 | - 1,3 | - 3,3 | - 0,6 | - 11,1 | 1,2 | 1,0 | - 1,2 | - 1,0 | 3,9 | 1,4 | - 0,9 |
| - 1,0 | - 3,1 | 2,1 | 2,8 | 0,3 | 0,4 | 0,3 | 2,7 | - 0,4 | 3,0 | 6,5 | - 0,5 | 0,3 |
| 0,9 | 1,4 | - 2,8 | 1,1 | 1,5 | 0,4 | 1,7 | 0,2 | - 0,6 | 2,4 | - 0,2 | - 0,4 | - 0,3 |
| 1,8 | 0,7 | - 0,8 | 5,0 | 2,1 | 1,2 | 2,3 | - 0,0 | - 0,7 | - 0,5 | 0,5 | 0,4 | 3,6 |

4 Bruttowertschöpfung zu Herstellungspreisen (z. H.) im Saarland

| Code WZ 2003 | Wirtschaftsgliederung | Bruttowertschöpfung z. H. | | | | | | | | | | |
|--------------------|--|---------------------------|--------|--------|--------|--------|--------|--------|--------|--------|--------|--------|
| | | 1991 | 1992 | 1993 | 1994 | 1995 | 1996 | 1997 | 1998 | 1999 | 2000 | 2001 |
| | | Millionen | | | | | | | | | | |
| A+B | Land- und Forstwirtschaft; Fischerei | 81 | 77 | 86 | 84 | 86 | 90 | 86 | 89 | 85 | 81 | 87 |
| C-F | Produzierendes Gewerbe insgesamt | 7 426 | 7 463 | 6 851 | 7 206 | 7 428 | 6 567 | 6 762 | 6 965 | 6 669 | 7 006 | 7 400 |
| C-E | Prod. Gewerbe ohne Baugewerbe | 6 442 | 6 384 | 5 736 | 6 095 | 6 346 | 5 543 | 5 752 | 5 957 | 5 644 | 5 981 | 6 413 |
| C | Bergbau u. Gewinn. v. Steinen u. Erden | 641 | 634 | 596 | 640 | 719 | 90 | 86 | X | X | X | X |
| 10 | dar. Kohlenbergbau, Torfgewinnung | . | . | . | 615 | 693 | 66 | 61 | X | X | X | X |
| D | Verarbeitendes Gewerbe | 5 412 | 5 373 | 4 769 | 5 085 | 5 220 | 4 954 | 5 163 | 5 441 | 5 326 | 5 630 | 6 179 |
| DA | Ernährungsgewerbe und Tabakverarbeitung | 362 | 359 | 404 | 406 | 403 | 390 | 398 | 371 | 377 | 380 | 358 |
| DB+ | Textil- und Bekleidungsgewerbe; | | | | | | | | | | | |
| DC | Ledergewerbe | 67 | 83 | 79 | 38 | 31 | 61 | 38 | 43 | 47 | 49 | 38 |
| DD | Holzgewerbe (ohne Herst. v. Möbeln) | 78 | 80 | 76 | 78 | 83 | 77 | 74 | 78 | 76 | 75 | 69 |
| DE | Papier-, Verlags- und Druckgewerbe | 175 | 195 | 210 | 215 | 188 | 178 | 164 | 146 | 156 | 178 | 142 |
| DF | Kokerei, Mineralölverarbeit., H.v. Brutstoffen | 79 | 79 | 83 | 86 | 32 | 20 | 22 | 21 | 10 | 23 | 28 |
| DG | Herstellung von chemischen Erzeugnissen | 70 | 50 | 50 | 62 | 72 | 62 | 51 | 61 | 61 | 65 | 68 |
| DH | Herstellung von Gummi- u. Kunststoffwaren | 308 | 306 | 267 | 278 | 305 | 300 | 305 | 315 | 320 | 323 | 309 |
| DI | Glasgew., Keramik, Verarb. v. Steinen u. Erden | 287 | 285 | 271 | 262 | 250 | 227 | 228 | 284 | 261 | 224 | 229 |
| DJ | Metallerzeug. u. -bearb., Herst. v. Metallerzeugn. | 1 944 | 1 781 | 1 472 | 1 588 | 1 632 | 1 482 | 1 518 | 1 705 | 1 473 | 1 574 | 1 644 |
| 27 | dav. Metallerzeugung und -bearbeitung | . | . | . | 886 | 933 | 833 | 844 | 1 010 | 817 | 914 | 1 011 |
| 28 | Herstellung von Metallerzeugnissen | . | . | . | 701 | 699 | 648 | 675 | 695 | 656 | 660 | 633 |
| DK | Maschinenbau | 722 | 714 | 641 | 669 | 708 | 736 | 827 | 851 | 834 | 940 | 855 |
| DL | H.v. Büromasch., DV-Geräten; Elektrotechn. | 362 | 370 | 330 | 370 | 462 | 409 | 453 | 385 | 472 | 568 | 485 |
| DM | Fahrzeugbau | 912 | 1 021 | 839 | 986 | 1 002 | 959 | 1 004 | 1 089 | 1 150 | 1 134 | 1 849 |
| DN | H.v. Möbeln, Schmuck, Musikinstr.; Recycling | 46 | 48 | 48 | 48 | 50 | 56 | 81 | 92 | 91 | 98 | 103 |
| E | Energie- und Wasserversorgung | 388 | 377 | 371 | 369 | 407 | 499 | 503 | 581 | 466 | 474 | 378 |
| F | Baugewerbe | 984 | 1 079 | 1 115 | 1 112 | 1 083 | 1 024 | 1 010 | 1 008 | 1 024 | 1 025 | 987 |
| G-P | Dienstleistungsbereiche | 11 234 | 11 964 | 12 262 | 12 777 | 13 583 | 13 945 | 14 217 | 14 396 | 14 847 | 15 176 | 15 181 |
| G-I | Handel; Gastgewerbe und Verkehr | 3 186 | 3 273 | 3 194 | 3 359 | 3 617 | 3 505 | 3 569 | 3 640 | 3 586 | 3 705 | 3 762 |
| G | Handel; Insth. u. Rep. v. Kfz u. Gebr.gütern | 1 936 | 2 009 | 1 916 | 2 058 | 2 284 | 2 266 | 2 328 | 2 336 | 2 287 | 2 337 | 2 366 |
| 50 | dav. Kfz-Handel; Insth. u. Rep. v. Kfz; Tankst. | 440 | 461 | 370 | 418 | 506 | 492 | 525 | 503 | 472 | 477 | 525 |
| 51 | Handelsvermittl. u. Großh. (ohne Kfz) | 701 | 728 | 752 | 826 | 875 | 836 | 865 | 875 | 785 | 801 | 819 |
| 52 | Einzelh. (o. Kfz); Rep. v. Gebrauchsg. | 794 | 820 | 794 | 814 | 903 | 938 | 939 | 958 | 1 030 | 1 060 | 1 023 |
| H | Gastgewerbe | 210 | 210 | 219 | 233 | 238 | 237 | 250 | 268 | 284 | 294 | 305 |
| I | Verkehr und Nachrichtenübermittlung | 1 040 | 1 054 | 1 060 | 1 068 | 1 095 | 1 002 | 990 | 1 036 | 1 015 | 1 073 | 1 091 |
| 60 | dav. Landverkehr; Transp. in Rohrfernleit. | 435 | 403 | 382 | 384 | 408 | 376 | 365 | 355 | 330 | 336 | 373 |
| 61+62 | Schiffahrt; Luftfahrt | 14 | 15 | 15 | 15 | 15 | 16 | 17 | 19 | 22 | 24 | 20 |
| 63 | Hilfs- u. Nebentät. f. den Verk.; Verk.verm. | 82 | 91 | 105 | 118 | 128 | 142 | 153 | 171 | 190 | 210 | 207 |
| 64 | Nachrichtenübermittlung | 508 | 545 | 557 | 551 | 544 | 468 | 455 | 491 | 473 | 503 | 491 |
| J+K | Finanzierung; Vermietung und Unternehmensdienstleister | 4 131 | 4 508 | 4 796 | 5 029 | 5 409 | 5 760 | 5 943 | 5 961 | 6 320 | 6 415 | 6 309 |
| J | Kredit- und Versicherungsgewerbe | 766 | 785 | 835 | 865 | 868 | 925 | 960 | 908 | 1 036 | 884 | 919 |
| 65 | dav. Kreditgewerbe | 548 | 560 | 609 | 629 | 609 | 638 | 661 | 605 | 702 | 556 | 576 |
| 66 | Versicherungsgewerbe | 144 | 159 | 169 | 180 | 187 | 194 | 198 | 205 | 222 | 222 | 231 |
| 67 | Mit d. Kredit- u. Vers.gew. verb. Tätigk. | 74 | 65 | 57 | 56 | 72 | 93 | 101 | 98 | 112 | 106 | 112 |
| K | Grundst.- u. Wohnungsw., Verm., Erbr. wirtsch. Dienstl., a.n.g. | 3 365 | 3 722 | 3 961 | 4 164 | 4 541 | 4 835 | 4 982 | 5 053 | 5 285 | 5 531 | 5 389 |
| 70 | dav. Grundstücks- und Wohnungswesen | 2 080 | 2 291 | 2 392 | 2 527 | 2 769 | 2 958 | 3 036 | 3 015 | 3 066 | 3 163 | 2 847 |
| 71 | Vermietung beweglicher Sachen ohne Bedienungspersonal | 122 | 133 | 142 | 153 | 159 | 172 | 172 | 183 | 182 | 195 | 199 |
| 72 | Datenverarbeitung und Datenbanken | 131 | 134 | 146 | 157 | 166 | 179 | 222 | 275 | 339 | 367 | 428 |
| 73 | Forschung und Entwicklung | 31 | 36 | 37 | 36 | 39 | 49 | 56 | 63 | 67 | 84 | 73 |
| 74 | Erbring. v. wirtsch. Dienstleist., a.n.g. | 1 002 | 1 129 | 1 244 | 1 291 | 1 408 | 1 477 | 1 496 | 1 517 | 1 631 | 1 722 | 1 842 |
| L-P | Öffentliche und private Dienstleister | 3 917 | 4 183 | 4 271 | 4 389 | 4 558 | 4 680 | 4 705 | 4 795 | 4 941 | 5 056 | 5 110 |
| L | Öffentl. Verwaltung, Verteidigung, Sozialversich. | 1 301 | 1 358 | 1 393 | 1 412 | 1 427 | 1 436 | 1 439 | 1 437 | 1 455 | 1 494 | 1 515 |
| M | Erziehung und Unterricht | 716 | 766 | 756 | 763 | 826 | 874 | 882 | 935 | 974 | 995 | 990 |
| N | Gesundheits-, Veterinär- und Sozialwesen | 1 107 | 1 255 | 1 302 | 1 412 | 1 487 | 1 533 | 1 555 | 1 594 | 1 672 | 1 711 | 1 690 |
| O | Erbring. v. sonst. öffentl. u. pers. Dienstleist. | 746 | 753 | 766 | 746 | 759 | 775 | 770 | 769 | 781 | 794 | 852 |
| 90 | dav. Abw.- u. Abfallbeseit. u. sonst. Entsorg. | 138 | 154 | 171 | 159 | 166 | 172 | 168 | 169 | 164 | 165 | 159 |
| 91 | Interessenvertr., kirchliche u. sonstige religiöse Vereinigungen | 104 | 129 | 143 | 122 | 115 | 129 | 128 | 127 | 129 | 130 | 147 |
| 92 | Kultur, Sport und Unterhaltung | 224 | 211 | 198 | 208 | 208 | 197 | 195 | 190 | 194 | 182 | 194 |
| 93 | Erbring. v. sonst. Dienstleistungen | 279 | 259 | 254 | 258 | 269 | 277 | 278 | 283 | 295 | 317 | 352 |
| P | Private Haushalte mit Hauspersonal | 48 | 52 | 55 | 56 | 59 | 61 | 60 | 60 | 59 | 63 | 64 |
| A-P | Alle Wirtschaftsbereiche | 18 740 | 19 503 | 19 198 | 20 068 | 21 098 | 20 601 | 21 065 | 21 450 | 21 601 | 22 262 | 22 668 |
| | + Gütersteuern abzügl. Gütersubventionen | 1 927 | 2 005 | 2 018 | 2 209 | 2 231 | 2 163 | 2 194 | 2 260 | 2 407 | 2 474 | 2 484 |
| | BRUTTOINLANDSPRODUKT | 20 667 | 21 508 | 21 216 | 22 277 | 23 328 | 22 764 | 23 260 | 23 710 | 24 008 | 24 737 | 25 151 |

Berechnungsstand: August 2006.

Kapitel XXI Volkswirtschaftliche Gesamtrechnungen

in jeweiligen Preisen 1991 bis 2004 nach Wirtschaftsbereichen

| insgesamt | | | Anteil an der Summe der Bereiche | | | | | | | | | | | | | | Messz. 2004 (Basisjahr 2000=100) | Code WZ 2003 |
|-----------|--------|--------|----------------------------------|------|------|------|------|------|------|------|------|------|------|------|------|------|--|--------------------|
| 2002 | 2003 | 2004 | 1991 | 1992 | 1993 | 1994 | 1995 | 1996 | 1997 | 1998 | 1999 | 2000 | 2001 | 2002 | 2003 | 2004 | | |
| EUR | | | Prozent | | | | | | | | | | | | | | | |
| 80 | 78 | 85 | 0,4 | 0,4 | 0,4 | 0,4 | 0,4 | 0,4 | 0,4 | 0,4 | 0,4 | 0,4 | 0,4 | 0,4 | 0,3 | 0,4 | 105,1 | A+B |
| 7 069 | 7 080 | 7 782 | 39,6 | 38,3 | 35,7 | 35,9 | 35,2 | 31,9 | 32,1 | 32,5 | 30,9 | 31,5 | 32,6 | 31,0 | 31,0 | 32,6 | 111,1 | C-F |
| 6 060 | 6 061 | 6 794 | 34,4 | 32,7 | 29,9 | 30,4 | 30,1 | 26,9 | 27,3 | 27,8 | 26,1 | 26,9 | 28,3 | 26,6 | 26,5 | 28,5 | 113,6 | C-E |
| X | X | X | 3,4 | 3,3 | 3,1 | 3,2 | 3,4 | 0,4 | 0,4 | X | X | X | X | X | X | X | X | C |
| X | X | X | . | . | . | 3,1 | 3,3 | 0,3 | 0,3 | X | X | X | X | X | X | X | X | 10 |
| 5 791 | 5 730 | 6 456 | 28,9 | 27,5 | 24,8 | 25,3 | 24,7 | 24,0 | 24,5 | 25,4 | 24,7 | 25,3 | 27,3 | 25,4 | 25,1 | 27,1 | 114,7 | D |
| 388 | 392 | 375 | 1,9 | 1,8 | 2,1 | 2,0 | 1,9 | 1,9 | 1,9 | 1,7 | 1,7 | 1,7 | 1,6 | 1,7 | 1,7 | 1,6 | 98,6 | DA |
| 29 | 26 | 19 | 0,4 | 0,4 | 0,4 | 0,2 | 0,1 | 0,3 | 0,2 | 0,2 | 0,2 | 0,2 | 0,2 | 0,1 | 0,1 | 0,1 | 39,0 | DB+ |
| 63 | 49 | 47 | 0,4 | 0,4 | 0,4 | 0,4 | 0,4 | 0,4 | 0,4 | 0,4 | 0,4 | 0,3 | 0,3 | 0,3 | 0,2 | 0,2 | 62,2 | DC |
| 125 | 122 | 111 | 0,9 | 1,0 | 1,1 | 1,1 | 0,9 | 0,9 | 0,8 | 0,7 | 0,7 | 0,8 | 0,6 | 0,5 | 0,5 | 0,5 | 62,4 | DD |
| 24 | 26 | 29 | 0,4 | 0,4 | 0,4 | 0,4 | 0,2 | 0,1 | 0,1 | 0,1 | 0,0 | 0,1 | 0,1 | 0,1 | 0,1 | 0,1 | 126,5 | DE |
| 67 | 71 | 69 | 0,4 | 0,3 | 0,3 | 0,3 | 0,3 | 0,3 | 0,2 | 0,3 | 0,3 | 0,3 | 0,3 | 0,3 | 0,3 | 0,3 | 106,8 | DF |
| 305 | 298 | 327 | 1,6 | 1,6 | 1,4 | 1,4 | 1,4 | 1,5 | 1,5 | 1,5 | 1,5 | 1,4 | 1,4 | 1,3 | 1,3 | 1,4 | 101,5 | DG |
| 209 | 217 | 246 | 1,5 | 1,5 | 1,4 | 1,3 | 1,2 | 1,1 | 1,1 | 1,3 | 1,2 | 1,0 | 1,0 | 0,9 | 0,9 | 1,0 | 110,1 | DH |
| 1 595 | 1 517 | 1 804 | 10,4 | 9,1 | 7,7 | 7,9 | 7,7 | 7,2 | 7,2 | 7,9 | 6,8 | 7,1 | 7,3 | 7,0 | 6,6 | 7,6 | 114,6 | DI |
| 952 | 941 | 1 159 | . | . | . | 4,4 | 4,4 | 4,0 | 4,0 | 4,7 | 3,8 | 4,1 | 4,5 | 4,2 | 4,1 | 4,9 | 126,8 | DJ |
| 643 | 575 | 645 | . | . | . | 3,5 | 3,3 | 3,1 | 3,2 | 3,2 | 3,0 | 3,0 | 2,8 | 2,8 | 2,5 | 2,7 | 97,8 | 27 |
| 746 | 779 | 802 | 3,9 | 3,7 | 3,3 | 3,3 | 3,4 | 3,6 | 3,9 | 4,0 | 3,9 | 4,2 | 3,8 | 3,3 | 3,4 | 3,4 | 85,3 | 28 |
| 456 | 442 | 470 | 1,9 | 1,9 | 1,7 | 1,8 | 2,2 | 2,0 | 2,1 | 1,8 | 2,2 | 2,6 | 2,1 | 2,0 | 1,9 | 2,0 | 82,7 | DK |
| 1 681 | 1 702 | 2 062 | 4,9 | 5,2 | 4,4 | 4,9 | 4,8 | 4,7 | 4,8 | 5,1 | 5,3 | 5,1 | 8,2 | 7,4 | 7,4 | 8,6 | 82,7 | DL |
| 103 | 88 | 94 | 0,2 | 0,2 | 0,3 | 0,2 | 0,2 | 0,3 | 0,4 | 0,4 | 0,4 | 0,4 | 0,5 | 0,5 | 0,4 | 0,4 | 181,9 | DM |
| 382 | 494 | 471 | 2,1 | 1,9 | 1,9 | 1,8 | 1,9 | 2,4 | 2,4 | 2,7 | 2,2 | 2,1 | 1,7 | 1,7 | 2,2 | 2,0 | 95,9 | DN |
| 1 009 | 1 019 | 987 | 5,3 | 5,5 | 5,8 | 5,5 | 5,1 | 5,0 | 4,8 | 4,7 | 4,7 | 4,6 | 4,4 | 4,4 | 4,5 | 4,1 | 99,5 | E |
| 15 618 | 15 709 | 15 978 | 59,9 | 61,3 | 63,9 | 63,7 | 64,4 | 67,7 | 67,5 | 67,1 | 68,7 | 68,2 | 67,0 | 68,6 | 68,7 | 67,0 | 96,4 | F |
| 3 755 | 3 663 | 3 625 | 17,0 | 16,8 | 16,6 | 16,7 | 17,1 | 17,0 | 16,9 | 17,0 | 16,6 | 16,6 | 16,6 | 16,5 | 16,0 | 15,2 | 105,3 | G-P |
| 2 381 | 2 312 | 2 268 | 10,3 | 10,3 | 10,0 | 10,3 | 10,8 | 11,0 | 11,1 | 10,9 | 10,6 | 10,5 | 10,4 | 10,5 | 10,1 | 9,5 | 97,8 | G-I |
| 573 | 614 | 618 | 2,3 | 2,4 | 1,9 | 2,1 | 2,4 | 2,4 | 2,5 | 2,3 | 2,2 | 2,1 | 2,3 | 2,5 | 2,7 | 2,6 | 97,0 | G |
| 852 | 760 | 729 | 3,7 | 3,7 | 3,9 | 4,1 | 4,1 | 4,1 | 4,1 | 4,1 | 3,6 | 3,6 | 3,6 | 3,7 | 3,3 | 3,1 | 129,7 | 50 |
| 956 | 938 | 921 | 4,2 | 4,2 | 4,1 | 4,1 | 4,3 | 4,6 | 4,5 | 4,5 | 4,8 | 4,8 | 4,5 | 4,2 | 4,1 | 3,9 | 91,1 | 51 |
| 312 | 309 | 320 | 1,1 | 1,1 | 1,1 | 1,2 | 1,1 | 1,1 | 1,2 | 1,2 | 1,3 | 1,3 | 1,3 | 1,4 | 1,4 | 1,3 | 86,9 | 52 |
| 1 062 | 1 041 | 1 037 | 5,5 | 5,4 | 5,5 | 5,3 | 5,2 | 4,9 | 4,7 | 4,8 | 4,7 | 4,8 | 4,8 | 4,7 | 4,6 | 4,3 | 108,9 | H |
| 351 | 338 | 312 | 2,3 | 2,1 | 2,0 | 1,9 | 1,9 | 1,8 | 1,7 | 1,7 | 1,5 | 1,5 | 1,6 | 1,5 | 1,5 | 1,3 | 96,6 | I |
| 17 | 16 | 19 | 0,1 | 0,1 | 0,1 | 0,1 | 0,1 | 0,1 | 0,1 | 0,1 | 0,1 | 0,1 | 0,1 | 0,1 | 0,1 | 0,1 | 92,6 | 60 |
| 197 | 166 | 151 | 0,4 | 0,5 | 0,5 | 0,6 | 0,6 | 0,7 | 0,7 | 0,8 | 0,9 | 0,9 | 0,9 | 0,9 | 0,7 | 0,6 | 79,6 | 61+62 |
| 497 | 521 | 555 | 2,7 | 2,8 | 2,9 | 2,7 | 2,6 | 2,3 | 2,2 | 2,3 | 2,2 | 2,3 | 2,2 | 2,2 | 2,3 | 2,3 | 72,0 | 63 |
| 6 516 | 6 613 | 6 736 | 22,0 | 23,1 | 25,0 | 25,1 | 25,6 | 28,0 | 28,2 | 27,8 | 29,3 | 28,8 | 27,8 | 28,6 | 28,9 | 28,2 | 110,3 | 64 |
| 969 | 1 052 | 1 102 | 4,1 | 4,0 | 4,3 | 4,3 | 4,1 | 4,5 | 4,6 | 4,2 | 4,8 | 4,0 | 4,1 | 4,3 | 4,6 | 4,6 | 105,0 | J+K |
| 632 | 695 | 725 | 2,9 | 2,9 | 3,2 | 3,1 | 2,9 | 3,1 | 3,1 | 2,8 | 3,2 | 2,5 | 2,5 | 2,8 | 3,0 | 3,0 | 124,6 | J |
| 224 | 233 | 226 | 0,8 | 0,8 | 0,9 | 0,9 | 0,9 | 0,9 | 0,9 | 1,0 | 1,0 | 1,0 | 1,0 | 1,0 | 1,0 | 0,9 | 130,3 | 65 |
| 113 | 124 | 151 | 0,4 | 0,3 | 0,3 | 0,3 | 0,3 | 0,5 | 0,5 | 0,5 | 0,5 | 0,5 | 0,5 | 0,5 | 0,5 | 0,6 | 102,1 | 66 |
| 5 547 | 5 561 | 5 633 | 18,0 | 19,1 | 20,6 | 20,8 | 21,5 | 23,5 | 23,7 | 23,6 | 24,5 | 24,8 | 23,8 | 24,4 | 24,3 | 23,6 | 142,2 | 67 |
| 2 950 | 2 945 | 3 023 | 11,1 | 11,7 | 12,5 | 12,6 | 13,1 | 14,4 | 14,4 | 14,1 | 14,2 | 14,2 | 12,6 | 13,0 | 12,9 | 12,7 | 101,9 | K |
| 221 | 226 | 242 | 0,7 | 0,7 | 0,7 | 0,8 | 0,8 | 0,8 | 0,8 | 0,9 | 0,8 | 0,9 | 0,9 | 1,0 | 1,0 | 1,0 | 95,5 | 70 |
| 456 | 434 | 424 | 0,7 | 0,7 | 0,8 | 0,8 | 0,8 | 0,9 | 1,1 | 1,3 | 1,6 | 1,6 | 1,9 | 2,0 | 1,9 | 1,8 | 124,1 | 71 |
| 76 | 77 | 85 | 0,2 | 0,2 | 0,2 | 0,2 | 0,2 | 0,2 | 0,3 | 0,3 | 0,3 | 0,4 | 0,3 | 0,3 | 0,3 | 0,4 | 115,6 | 72 |
| 1 843 | 1 879 | 1 860 | 5,3 | 5,8 | 6,5 | 6,4 | 6,7 | 7,2 | 7,1 | 7,1 | 7,5 | 7,7 | 8,1 | 8,1 | 8,2 | 7,8 | 100,9 | 73 |
| 5 347 | 5 433 | 5 617 | 20,9 | 21,4 | 22,2 | 21,9 | 21,6 | 22,7 | 22,3 | 22,4 | 22,9 | 22,7 | 22,5 | 23,5 | 23,8 | 23,6 | 108,1 | 74 |
| 1 575 | 1 579 | 1 583 | 6,9 | 7,0 | 7,3 | 7,0 | 6,8 | 7,0 | 6,8 | 6,7 | 6,7 | 6,7 | 6,7 | 6,9 | 6,9 | 6,6 | 111,1 | L-P |
| 1 004 | 1 002 | 1 044 | 3,8 | 3,9 | 3,9 | 3,8 | 3,9 | 4,2 | 4,2 | 4,4 | 4,5 | 4,5 | 4,4 | 4,4 | 4,4 | 4,4 | 106,0 | L |
| 1 864 | 1 928 | 2 064 | 5,9 | 6,4 | 6,8 | 7,0 | 7,0 | 7,4 | 7,4 | 7,7 | 7,7 | 7,7 | 7,5 | 8,2 | 8,4 | 8,7 | 105,0 | M |
| 839 | 859 | 858 | 4,0 | 3,9 | 4,0 | 3,7 | 3,6 | 3,8 | 3,7 | 3,6 | 3,6 | 3,6 | 3,8 | 3,7 | 3,8 | 3,6 | 120,7 | N |
| 158 | 167 | 167 | 0,7 | 0,8 | 0,9 | 0,8 | 0,8 | 0,8 | 0,8 | 0,8 | 0,8 | 0,7 | 0,7 | 0,7 | 0,7 | 0,7 | 108,1 | O |
| 155 | 170 | 165 | 0,6 | 0,7 | 0,7 | 0,6 | 0,5 | 0,6 | 0,6 | 0,6 | 0,6 | 0,6 | 0,6 | 0,7 | 0,7 | 0,7 | 101,4 | 90 |
| 187 | 188 | 187 | 1,2 | 1,1 | 1,0 | 1,0 | 1,0 | 1,0 | 0,9 | 0,9 | 0,9 | 0,8 | 0,9 | 0,8 | 0,8 | 0,8 | 127,3 | 91 |
| 339 | 334 | 339 | 1,5 | 1,3 | 1,3 | 1,3 | 1,3 | 1,3 | 1,3 | 1,3 | 1,4 | 1,4 | 1,6 | 1,5 | 1,5 | 1,4 | 102,5 | 92 |
| 65 | 66 | 67 | 0,3 | 0,3 | 0,3 | 0,3 | 0,3 | 0,3 | 0,3 | 0,3 | 0,3 | 0,3 | 0,3 | 0,3 | 0,3 | 0,3 | 106,8 | 93 |
| 22 767 | 22 867 | 23 844 | 100 | 100 | 100 | 100 | 100 | 100 | 100 | 100 | 100 | 100 | 100 | 100 | 100 | 100 | 106,7 | P |
| 2 473 | 2 518 | 2 547 | X | X | X | X | X | X | X | X | X | X | X | X | X | X | 107,1 | A-P |
| 25 240 | 25 385 | 26 391 | X | X | X | X | X | X | X | X | X | X | X | X | X | X | 102,9 | |
| | | | | | | | | | | | | | | | | | 106,7 | |

Kapitel XXI Volkswirtschaftliche Gesamtrechnungen

5 Bruttoinlandsprodukt und Bruttowertschöpfung der Wirtschaftsbereiche 1992 und 1994 bis 2005 nach Kreisen

| Jahr | Bruttowertschöpfung (z. H.) in jeweiligen Preisen | | | | | | | | | | | Brutto- inlands- produkt (z. M.) in jew. Preisen Mio. EUR |
|---|---|-----------------------|---------------------------|------------------------|------------------------|--------------------------------|-----------------|-------------------------|------------------------|--------------------------------|-----------------|---|
| | insgesamt | | | Produzierende Bereiche | | | | Dienstleistungsbereiche | | | | |
| | Mio. EUR | Messzahl 2000= 100 | Anteil am Land in % | Mio. EUR | Messzahl 2000 = 100 | Anteil | | Mio. EUR | Messzahl 2000 = 100 | Anteil | | |
| | | | | | | an insg. in % (Spalte 1) | am Land in % | | | an insg. in % (Spalte 1) | am Land in % | |
| | | | | | | | | | | | | |
| 1 | 2 | 3 | 4 | 5 | 6 | 7 | 8 | 9 | 10 | 11 | 12 | |
| Stadtverband Saarbrücken | | | | | | | | | | | | |
| 1992 | 8 499 | 92,7 | 43,6 | 2 757 | 122,0 | 32,4 | 36,6 | 5 741 | 83,1 | 67,6 | 48,0 | 9 372 |
| 1994 | 8 790 | 95,9 | 43,8 | 2 717 | 120,2 | 30,9 | 37,3 | 6 074 | 87,9 | 69,1 | 47,5 | 9 758 |
| 1995 | 9 052 | 98,7 | 42,9 | 2 694 | 119,2 | 29,8 | 35,9 | 6 357 | 92,0 | 70,2 | 46,8 | 10 009 |
| 1996 | 8 716 | 95,1 | 42,3 | 2 291 | 101,4 | 26,3 | 34,4 | 6 425 | 93,0 | 73,7 | 46,1 | 9 631 |
| 1997 | 8 804 | 96,0 | 41,8 | 2 303 | 101,9 | 26,2 | 33,6 | 6 501 | 94,1 | 73,8 | 45,7 | 9 721 |
| 1998 | 8 841 | 96,4 | 41,2 | 2 312 | 102,3 | 26,1 | 32,8 | 6 530 | 94,5 | 73,9 | 45,4 | 9 773 |
| 1999 | 8 993 | 98,1 | 41,6 | 2 186 | 96,7 | 24,3 | 32,4 | 6 807 | 98,6 | 75,7 | 45,8 | 9 995 |
| 2000 | 9 167 | 100 | 41,2 | 2 260 | 100 | 24,7 | 31,9 | 6 907 | 100 | 75,3 | 45,5 | 10 186 |
| 2001 | 9 081 | 99,1 | 40,1 | 2 096 | 92,7 | 23,1 | 28,0 | 6 985 | 101,1 | 76,9 | 46,0 | 10 076 |
| 2002 | 9 088 | 99,1 | 39,9 | 1 968 | 87,1 | 21,7 | 27,5 | 7 120 | 103,1 | 78,3 | 45,6 | 10 075 |
| 2003 | 9 295 | 101,4 | 40,6 | 2 092 | 92,6 | 22,5 | 29,2 | 7 203 | 104,3 | 77,5 | 45,9 | 10 318 |
| 2004 | 9 667 | 105,4 | 40,5 | 2 317 | 102,5 | 24,0 | 29,5 | 7 350 | 106,4 | 76,0 | 46,0 | 10 699 |
| 2005 | 10 007 | 109,2 | 40,5 | 2 584 | 114,3 | 25,8 | 30,0 | 7 423 | 107,5 | 74,2 | 46,0 | 11 088 |
| darunter: Saarbrücken, Landeshauptstadt | | | | | | | | | | | | |
| 1992 | 6 005 | 89,0 | 30,8 | 1 638 | 104,4 | 27,3 | 21,7 | 4 367 | 84,3 | 72,7 | 36,5 | 6 622 |
| 1994 | 6 263 | 92,8 | 31,2 | 1 660 | 105,8 | 26,5 | 22,8 | 4 603 | 88,9 | 73,5 | 36,0 | 6 952 |
| 1995 | 6 483 | 96,1 | 30,7 | 1 708 | 108,8 | 26,3 | 22,7 | 4 775 | 92,2 | 73,7 | 35,2 | 7 168 |
| 1996 | 6 289 | 93,2 | 30,5 | 1 506 | 96,0 | 24,0 | 22,6 | 4 782 | 92,3 | 76,0 | 34,3 | 6 949 |
| 1997 | 6 315 | 93,6 | 30,0 | 1 494 | 95,2 | 23,7 | 21,8 | 4 821 | 93,1 | 76,3 | 33,9 | 6 972 |
| 1998 | 6 301 | 93,4 | 29,4 | 1 479 | 94,3 | 23,5 | 21,0 | 4 823 | 93,1 | 76,5 | 33,5 | 6 965 |
| 1999 | 6 533 | 96,8 | 30,2 | 1 493 | 95,1 | 22,9 | 22,1 | 5 040 | 97,3 | 77,1 | 33,9 | 7 261 |
| 2000 | 6 748 | 100 | 30,3 | 1 569 | 100 | 23,3 | 22,1 | 5 179 | 100 | 76,7 | 34,1 | 7 498 |
| 2001 | 6 632 | 98,3 | 29,3 | 1 368 | 87,2 | 20,6 | 18,3 | 5 264 | 101,6 | 79,4 | 34,7 | 7 359 |
| 2002 | 6 700 | 99,3 | 29,4 | 1 335 | 85,1 | 19,9 | 18,7 | 5 365 | 103,6 | 80,1 | 34,4 | 7 427 |
| 2003 | 6 871 | 101,8 | 30,0 | 1 409 | 89,8 | 20,5 | 19,7 | 5 462 | 105,5 | 79,5 | 34,8 | 7 628 |
| 2004 | 7 041 | 104,3 | 29,5 | 1 459 | 93,0 | 20,7 | 18,5 | 5 582 | 107,8 | 79,3 | 34,9 | 7 793 |
| 2005 | 7 310 | 108,3 | 29,6 | 1 658 | 105,7 | 22,7 | 19,3 | 5 652 | 109,1 | 77,3 | 35,1 | 8 100 |
| Landkreis Merzig-Wadern | | | | | | | | | | | | |
| 1992 | 1 391 | 84,3 | 7,1 | 526 | 95,4 | 37,8 | 7,0 | 865 | 78,8 | 62,2 | 7,2 | 1 534 |
| 1994 | 1 389 | 84,3 | 6,9 | 482 | 87,5 | 34,7 | 6,6 | 907 | 82,6 | 65,3 | 7,1 | 1 542 |
| 1995 | 1 500 | 91,0 | 7,1 | 517 | 93,8 | 34,5 | 6,9 | 983 | 89,6 | 65,5 | 7,2 | 1 659 |
| 1996 | 1 507 | 91,4 | 7,3 | 478 | 86,7 | 31,7 | 7,2 | 1 029 | 93,7 | 68,3 | 7,4 | 1 665 |
| 1997 | 1 595 | 96,7 | 7,6 | 542 | 98,3 | 34,0 | 7,9 | 1 054 | 96,0 | 66,0 | 7,4 | 1 761 |
| 1998 | 1 690 | 102,5 | 7,9 | 618 | 112,2 | 36,6 | 8,8 | 1 072 | 97,7 | 63,4 | 7,4 | 1 869 |
| 1999 | 1 661 | 100,7 | 7,7 | 598 | 108,5 | 36,0 | 8,9 | 1 063 | 96,8 | 64,0 | 7,2 | 1 846 |
| 2000 | 1 649 | 100 | 7,4 | 551 | 100 | 33,4 | 7,8 | 1 098 | 100 | 66,6 | 7,2 | 1 832 |
| 2001 | 1 687 | 102,3 | 7,4 | 587 | 106,5 | 34,8 | 7,8 | 1 100 | 100,2 | 65,2 | 7,2 | 1 871 |
| 2002 | 1 723 | 104,5 | 7,6 | 577 | 104,7 | 33,5 | 8,1 | 1 145 | 104,3 | 66,5 | 7,3 | 1 910 |
| 2003 | 1 749 | 106,1 | 7,6 | 588 | 106,6 | 33,6 | 8,2 | 1 161 | 105,8 | 66,4 | 7,4 | 1 942 |
| 2004 | 1 786 | 108,3 | 7,5 | 579 | 105,0 | 32,4 | 7,4 | 1 208 | 110,0 | 67,6 | 7,6 | 1 977 |
| 2005 | 1 855 | 112,5 | 7,5 | 593 | 107,6 | 31,9 | 6,9 | 1 263 | 115,0 | 68,1 | 7,8 | 2 056 |
| Landkreis Neunkirchen | | | | | | | | | | | | |
| 1992 | 2 153 | 92,9 | 11,0 | 951 | 125,4 | 44,2 | 12,6 | 1 202 | 77,1 | 55,8 | 10,0 | 2 375 |
| 1994 | 2 071 | 89,4 | 10,3 | 797 | 105,1 | 38,5 | 10,9 | 1 274 | 81,7 | 61,5 | 10,0 | 2 299 |
| 1995 | 2 203 | 95,0 | 10,4 | 821 | 108,2 | 37,2 | 10,9 | 1 383 | 88,6 | 62,8 | 10,2 | 2 436 |
| 1996 | 2 174 | 93,8 | 10,6 | 725 | 95,6 | 33,4 | 10,9 | 1 449 | 92,9 | 66,6 | 10,4 | 2 403 |
| 1997 | 2 177 | 93,9 | 10,3 | 712 | 93,8 | 32,7 | 10,4 | 1 465 | 93,9 | 67,3 | 10,3 | 2 404 |
| 1998 | 2 172 | 93,7 | 10,1 | 699 | 92,2 | 32,2 | 9,9 | 1 473 | 94,4 | 67,8 | 10,2 | 2 401 |
| 1999 | 2 264 | 97,6 | 10,5 | 738 | 97,3 | 32,6 | 10,9 | 1 526 | 97,8 | 67,4 | 10,3 | 2 516 |
| 2000 | 2 318 | 100 | 10,4 | 758 | 100 | 32,7 | 10,7 | 1 560 | 100 | 67,3 | 10,3 | 2 576 |
| 2001 | 2 290 | 98,8 | 10,1 | 737 | 97,2 | 32,2 | 9,8 | 1 553 | 99,6 | 67,8 | 10,2 | 2 541 |
| 2002 | 2 341 | 101,0 | 10,3 | 717 | 94,5 | 30,6 | 10,0 | 1 624 | 104,1 | 69,4 | 10,4 | 2 595 |
| 2003 | 2 343 | 101,1 | 10,2 | 702 | 92,5 | 29,9 | 9,8 | 1 642 | 105,2 | 70,1 | 10,5 | 2 601 |
| 2004 | 2 406 | 103,8 | 10,1 | 777 | 102,5 | 32,3 | 9,9 | 1 628 | 104,4 | 67,7 | 10,2 | 2 663 |
| 2005 | 2 476 | 106,8 | 10,0 | 847 | 111,7 | 34,2 | 9,8 | 1 629 | 104,4 | 65,8 | 10,1 | 2 743 |

Berechnungsstand: August 2006.

Kapitel XXI Volkswirtschaftliche Gesamtrechnungen

Noch: 5 Bruttoinlandsprodukt und Bruttowertschöpfung der Wirtschaftsbereiche 1992 und 1994 bis 2005 nach Kreisen

| Jahr | Bruttowertschöpfung (z. H.) in jeweiligen Preisen | | | | | | | | | | | Brutto- inlands- produkt (z. M.) in jew. Preisen Mio. EUR |
|----------------------|---|-----------------------|---------------------------|------------------------|-----------------------|--------------------------------|-----------------|-------------------------|-----------------------|--------------------------------|-----------------|---|
| | insgesamt | | | Produzierende Bereiche | | | | Dienstleistungsbereiche | | | | |
| | Mio. EUR | Messzahl 2000= 100 | Anteil am Land in % | Mio. EUR | Messzahl 2000= 100 | Anteil | | Mio. EUR | Messzahl 2000= 100 | Anteil | | |
| | | | | | | an insg. in % (Spalte 1) | am Land in % | | | an insg. in % (Spalte 1) | am Land in % | |
| | | | | | | | | | | | | |
| 1 | 2 | 3 | 4 | 5 | 6 | 7 | 8 | 9 | 10 | 11 | 12 | |
| Landkreis Saarlouis | | | | | | | | | | | | |
| 1992 | 3 397 | 87,9 | 17,4 | 1 556 | 110,6 | 45,8 | 20,6 | 1 841 | 75,0 | 54,2 | 15,4 | 3 746 |
| 1994 | 3 493 | 90,4 | 17,4 | 1 515 | 107,7 | 43,4 | 20,8 | 1 978 | 80,5 | 56,6 | 15,5 | 3 878 |
| 1995 | 3 723 | 96,4 | 17,6 | 1 583 | 112,5 | 42,5 | 21,1 | 2 140 | 87,1 | 57,5 | 15,8 | 4 117 |
| 1996 | 3 656 | 94,6 | 17,7 | 1 420 | 100,9 | 38,8 | 21,3 | 2 236 | 91,0 | 61,2 | 16,0 | 4 039 |
| 1997 | 3 790 | 98,1 | 18,0 | 1 506 | 107,0 | 39,7 | 22,0 | 2 283 | 93,0 | 60,3 | 16,1 | 4 184 |
| 1998 | 3 912 | 101,3 | 18,2 | 1 596 | 113,4 | 40,8 | 22,6 | 2 316 | 94,3 | 59,2 | 16,1 | 4 324 |
| 1999 | 3 765 | 97,5 | 17,4 | 1 410 | 100,2 | 37,4 | 20,9 | 2 355 | 95,9 | 62,6 | 15,9 | 4 184 |
| 2000 | 3 863 | 100 | 17,4 | 1 407 | 100 | 36,4 | 19,9 | 2 456 | 100 | 63,6 | 16,2 | 4 292 |
| 2001 | 4 266 | 110,4 | 18,8 | 1 868 | 132,7 | 43,8 | 24,9 | 2 398 | 97,6 | 56,2 | 15,8 | 4 733 |
| 2002 | 4 187 | 108,4 | 18,4 | 1 726 | 122,7 | 41,2 | 24,1 | 2 461 | 100,2 | 58,8 | 15,8 | 4 642 |
| 2003 | 4 028 | 104,3 | 17,6 | 1 580 | 112,3 | 39,2 | 22,1 | 2 448 | 99,7 | 60,8 | 15,6 | 4 471 |
| 2004 | 4 341 | 112,4 | 18,2 | 1 865 | 132,5 | 43,0 | 23,7 | 2 477 | 100,8 | 57,0 | 15,5 | 4 805 |
| 2005 | 4 631 | 119,9 | 18,7 | 2 133 | 151,6 | 46,0 | 24,8 | 2 498 | 101,7 | 54,0 | 15,5 | 5 131 |
| Saarpfalz-Kreis | | | | | | | | | | | | |
| 1992 | 2 951 | 81,7 | 15,1 | 1 338 | 87,4 | 45,3 | 17,8 | 1 613 | 77,4 | 54,7 | 13,5 | 3 255 |
| 1994 | 3 091 | 85,5 | 15,4 | 1 351 | 88,2 | 43,7 | 18,5 | 1 740 | 83,6 | 56,3 | 13,6 | 3 431 |
| 1995 | 3 281 | 90,8 | 15,6 | 1 445 | 94,4 | 44,0 | 19,2 | 1 836 | 88,2 | 56,0 | 13,5 | 3 628 |
| 1996 | 3 197 | 88,5 | 15,5 | 1 327 | 86,6 | 41,5 | 19,9 | 1 871 | 89,8 | 58,5 | 13,4 | 3 533 |
| 1997 | 3 319 | 91,8 | 15,8 | 1 372 | 89,6 | 41,4 | 20,0 | 1 946 | 93,5 | 58,6 | 13,7 | 3 665 |
| 1998 | 3 430 | 94,9 | 16,0 | 1 417 | 92,5 | 41,3 | 20,1 | 2 013 | 96,7 | 58,7 | 14,0 | 3 792 |
| 1999 | 3 451 | 95,5 | 16,0 | 1 390 | 90,8 | 40,3 | 20,6 | 2 061 | 99,0 | 59,7 | 13,9 | 3 836 |
| 2000 | 3 614 | 100 | 16,2 | 1 532 | 100 | 42,4 | 21,6 | 2 083 | 100 | 57,6 | 13,7 | 4 016 |
| 2001 | 3 692 | 102,1 | 16,3 | 1 630 | 106,4 | 44,2 | 21,8 | 2 062 | 99,0 | 55,8 | 13,6 | 4 096 |
| 2002 | 3 782 | 104,6 | 16,6 | 1 625 | 106,1 | 43,0 | 22,7 | 2 157 | 103,6 | 57,0 | 13,8 | 4 193 |
| 2003 | 3 838 | 106,2 | 16,8 | 1 662 | 108,5 | 43,3 | 23,2 | 2 176 | 104,5 | 56,7 | 13,9 | 4 260 |
| 2004 | 4 030 | 111,5 | 16,9 | 1 803 | 117,7 | 44,7 | 22,9 | 2 227 | 106,9 | 55,3 | 13,9 | 4 460 |
| 2005 | 4 097 | 113,4 | 16,6 | 1 863 | 121,7 | 45,5 | 21,6 | 2 233 | 107,2 | 54,5 | 13,9 | 4 539 |
| Landkreis St. Wendel | | | | | | | | | | | | |
| 1992 | 1 113 | 67,4 | 5,7 | 411 | 71,1 | 36,9 | 5,4 | 702 | 65,4 | 63,1 | 5,9 | 1 227 |
| 1994 | 1 233 | 74,7 | 6,1 | 428 | 74,0 | 34,7 | 5,9 | 805 | 75,0 | 65,3 | 6,3 | 1 368 |
| 1995 | 1 337 | 81,0 | 6,3 | 454 | 78,6 | 34,0 | 6,0 | 883 | 82,4 | 66,0 | 6,5 | 1 479 |
| 1996 | 1 351 | 81,9 | 6,6 | 415 | 71,8 | 30,7 | 6,2 | 936 | 87,2 | 69,3 | 6,7 | 1 493 |
| 1997 | 1 380 | 83,6 | 6,6 | 414 | 71,5 | 30,0 | 6,0 | 967 | 90,1 | 70,0 | 6,8 | 1 524 |
| 1998 | 1 405 | 85,1 | 6,5 | 412 | 71,3 | 29,4 | 5,8 | 992 | 92,5 | 70,6 | 6,9 | 1 553 |
| 1999 | 1 468 | 89,0 | 6,8 | 433 | 74,8 | 29,5 | 6,4 | 1 036 | 96,6 | 70,5 | 7,0 | 1 632 |
| 2000 | 1 650 | 100 | 7,4 | 578 | 100 | 35,0 | 8,2 | 1 072 | 100 | 65,0 | 7,1 | 1 834 |
| 2001 | 1 652 | 100,1 | 7,3 | 569 | 98,4 | 34,4 | 7,6 | 1 084 | 101,1 | 65,6 | 7,1 | 1 834 |
| 2002 | 1 646 | 99,7 | 7,2 | 536 | 92,8 | 32,6 | 7,5 | 1 110 | 103,5 | 67,4 | 7,1 | 1 825 |
| 2003 | 1 614 | 97,8 | 7,1 | 535 | 92,5 | 33,1 | 7,5 | 1 080 | 100,7 | 66,9 | 6,9 | 1 792 |
| 2004 | 1 614 | 97,8 | 6,8 | 526 | 91,1 | 32,6 | 6,7 | 1 088 | 101,5 | 67,4 | 6,8 | 1 787 |
| 2005 | 1 666 | 101,0 | 6,7 | 592 | 102,4 | 35,5 | 6,9 | 1 074 | 100,2 | 64,5 | 6,7 | 1 846 |
| SAARLAND | | | | | | | | | | | | |
| 1992 | 19 503 | 87,6 | 100 | 7 540 | 106,4 | 38,7 | 100 | 11 964 | 78,8 | 61,3 | 100 | 21 508 |
| 1994 | 20 068 | 90,1 | 100 | 7 291 | 102,9 | 36,3 | 100 | 12 777 | 84,2 | 63,7 | 100 | 22 277 |
| 1995 | 21 098 | 94,8 | 100 | 7 515 | 106,0 | 35,6 | 100 | 13 583 | 89,5 | 64,4 | 100 | 23 328 |
| 1996 | 20 601 | 92,5 | 100 | 6 656 | 93,9 | 32,3 | 100 | 13 945 | 91,9 | 67,7 | 100 | 22 764 |
| 1997 | 21 065 | 94,6 | 100 | 6 849 | 96,6 | 32,5 | 100 | 14 217 | 93,7 | 67,5 | 100 | 23 260 |
| 1998 | 21 450 | 96,4 | 100 | 7 054 | 99,5 | 32,9 | 100 | 14 396 | 94,9 | 67,1 | 100 | 23 710 |
| 1999 | 21 601 | 97,0 | 100 | 6 754 | 95,3 | 31,3 | 100 | 14 847 | 97,8 | 68,7 | 100 | 24 008 |
| 2000 | 22 262 | 100 | 100 | 7 087 | 100 | 31,8 | 100 | 15 176 | 100 | 68,2 | 100 | 24 737 |
| 2001 | 22 668 | 101,8 | 100 | 7 487 | 105,6 | 33,0 | 100 | 15 181 | 100,0 | 67,0 | 100 | 25 151 |
| 2002 | 22 767 | 102,3 | 100 | 7 149 | 100,9 | 31,4 | 100 | 15 618 | 102,9 | 68,6 | 100 | 25 240 |
| 2003 | 22 867 | 102,7 | 100 | 7 158 | 101,0 | 31,3 | 100 | 15 709 | 103,5 | 68,7 | 100 | 25 385 |
| 2004 | 23 844 | 107,1 | 100 | 7 867 | 111,0 | 33,0 | 100 | 15 978 | 105,3 | 67,0 | 100 | 26 391 |
| 2005 | 24 732 | 111,1 | 100 | 8 612 | 121,5 | 34,8 | 100 | 16 121 | 106,2 | 65,2 | 100 | 27 405 |

Berechnungsstand: August 2006.

Kapitel XXI Volkswirtschaftliche Gesamtrechnungen

6 Verfügbares Einkommen der privaten Haushalte 1995 bis 2005 nach Kreisen

| Stadtverband Landkreis | Jahr | Verfügbares Einkommen | | | | | | | | | Ein- wohner in 1 000 |
|---------------------------|------|-----------------------|--|--------------------------------|---------------------------|--------------|--|--------------------------------|--------------------------|--------------------------|----------------------------|
| | | insgesamt | | | | je Einwohner | | | | | |
| | | Mio. EUR | Verän- derung gegen- über dem Vorjahr in % | Mess- zahl 2000 = 100 | Anteil am Land in % | EUR | Verän- derung gegen- über dem Vorjahr in % | Mess- zahl 2000 = 100 | Landes- wert = 100 | Bundes- wert = 100 | |
| Stadtverband Saarbrücken | 1995 | 4 755 | . | 91,9 | 32,7 | 13 269 | . | 90,1 | 98,9 | 91,2 | 358,4 |
| | 1996 | 4 841 | 1,8 | 93,6 | 32,7 | 13 562 | 2,2 | 92,0 | 99,1 | 91,6 | 357,0 |
| | 1997 | 4 832 | - 0,2 | 93,4 | 32,2 | 13 545 | - 0,1 | 91,9 | 97,8 | 90,1 | 356,8 |
| | 1998 | 4 888 | 1,2 | 94,5 | 31,9 | 13 788 | 1,8 | 93,6 | 97,0 | 90,2 | 354,5 |
| | 1999 | 5 006 | 2,4 | 96,8 | 31,4 | 14 200 | 3,0 | 96,4 | 95,4 | 90,7 | 352,6 |
| | 2000 | 5 173 | 3,3 | 100 | 31,4 | 14 734 | 3,8 | 100 | 95,6 | 91,6 | 351,1 |
| | 2001 | 5 348 | 3,4 | 103,4 | 30,9 | 15 266 | 3,6 | 103,6 | 94,2 | 91,5 | 350,3 |
| | 2002 | 5 315 | - 0,6 | 102,7 | 31,2 | 15 208 | - 0,4 | 103,2 | 95,2 | 90,6 | 349,5 |
| | 2003 | 5 412 | 1,8 | 104,6 | 31,1 | 15 546 | 2,2 | 105,5 | 95,0 | 90,9 | 348,1 |
| | 2004 | 5 551 | 2,6 | 107,3 | 31,2 | 16 039 | 3,2 | 108,9 | 95,6 | 92,2 | 346,1 |
| | 2005 | 5 624 | 1,3 | 108,7 | 31,2 | 16 403 | 2,3 | 111,3 | 95,7 | 92,7 | 342,8 |
| dar.: Saarbrücken, Stadt | 1995 | 2 536 | . | 92,2 | 17,4 | 13 507 | . | 90,0 | 100,7 | 92,9 | 187,8 |
| | 1996 | 2 575 | 1,5 | 93,6 | 17,4 | 13 842 | 2,5 | 92,2 | 101,2 | 93,5 | 186,0 |
| | 1997 | 2 561 | - 0,5 | 93,1 | 17,1 | 13 708 | - 1,0 | 91,4 | 98,9 | 91,2 | 186,8 |
| | 1998 | 2 592 | 1,2 | 94,2 | 16,9 | 13 974 | 1,9 | 93,1 | 98,4 | 91,5 | 185,5 |
| | 1999 | 2 658 | 2,6 | 96,6 | 16,6 | 14 421 | 3,2 | 96,1 | 96,9 | 92,1 | 184,3 |
| | 2000 | 2 751 | 3,5 | 100 | 16,7 | 15 006 | 4,1 | 100 | 97,3 | 93,3 | 183,3 |
| | 2001 | 2 883 | 4,8 | 104,8 | 16,7 | 15 762 | 5,0 | 105,0 | 97,2 | 94,5 | 182,9 |
| | 2002 | 2 869 | - 0,5 | 104,3 | 16,9 | 15 715 | - 0,3 | 104,7 | 98,4 | 93,6 | 182,6 |
| | 2003 | 2 932 | 2,2 | 106,6 | 16,9 | 16 101 | 2,5 | 107,3 | 98,4 | 94,1 | 182,1 |
| | 2004 | 3 050 | 4,0 | 110,9 | 17,2 | 16 835 | 4,6 | 112,2 | 100,3 | 96,7 | 181,2 |
| | 2005 | 3 113 | 2,1 | 113,2 | 17,3 | 17 375 | 3,2 | 115,8 | 101,4 | 98,2 | 179,2 |
| Merzig-Wadern | 1995 | 1 334 | . | 89,6 | 9,2 | 12 649 | . | 89,9 | 94,3 | 87,0 | 105,5 |
| | 1996 | 1 358 | 1,8 | 91,2 | 9,2 | 12 825 | 1,4 | 91,2 | 93,7 | 86,6 | 105,9 |
| | 1997 | 1 380 | 1,6 | 92,6 | 9,2 | 13 007 | 1,4 | 92,5 | 93,9 | 86,6 | 106,1 |
| | 1998 | 1 395 | 1,1 | 93,6 | 9,1 | 13 149 | 1,1 | 93,5 | 92,5 | 86,1 | 106,1 |
| | 1999 | 1 493 | 7,1 | 100,2 | 9,4 | 14 102 | 7,2 | 100,2 | 94,7 | 90,0 | 105,9 |
| | 2000 | 1 489 | - 0,2 | 100 | 9,0 | 14 069 | - 0,2 | 100 | 91,3 | 87,5 | 105,9 |
| | 2001 | 1 564 | 5,0 | 105,0 | 9,0 | 14 746 | 4,8 | 104,8 | 91,0 | 88,4 | 106,1 |
| | 2002 | 1 530 | - 2,2 | 102,8 | 9,0 | 14 406 | - 2,3 | 102,4 | 90,2 | 85,8 | 106,2 |
| | 2003 | 1 551 | 1,3 | 104,2 | 8,9 | 14 590 | 1,3 | 103,7 | 89,1 | 85,3 | 106,3 |
| | 2004 | 1 583 | 2,0 | 106,3 | 8,9 | 14 885 | 2,0 | 105,8 | 88,7 | 85,5 | 106,3 |
| | 2005 | 1 602 | 1,2 | 107,6 | 8,9 | 15 071 | 1,2 | 107,1 | 87,9 | 85,1 | 106,3 |
| Neunkirchen | 1995 | 1 986 | . | 89,2 | 13,7 | 13 220 | . | 87,7 | 98,5 | 90,9 | 150,2 |
| | 1996 | 2 017 | 1,6 | 90,7 | 13,6 | 13 421 | 1,5 | 89,0 | 98,1 | 90,6 | 150,3 |
| | 1997 | 2 029 | 0,6 | 91,2 | 13,5 | 13 525 | 0,8 | 89,7 | 97,6 | 90,0 | 150,1 |
| | 1998 | 2 071 | 2,0 | 93,1 | 13,5 | 13 881 | 2,6 | 92,1 | 97,7 | 90,8 | 149,2 |
| | 1999 | 2 136 | 3,2 | 96,0 | 13,4 | 14 399 | 3,7 | 95,5 | 96,7 | 91,9 | 148,4 |
| | 2000 | 2 225 | 4,2 | 100 | 13,5 | 15 074 | 4,7 | 100 | 97,8 | 93,7 | 147,6 |
| | 2001 | 2 354 | 5,8 | 105,8 | 13,6 | 16 009 | 6,2 | 106,2 | 98,8 | 95,9 | 147,0 |
| | 2002 | 2 330 | - 1,0 | 104,7 | 13,7 | 15 907 | - 0,6 | 105,5 | 99,6 | 94,7 | 146,5 |
| | 2003 | 2 384 | 2,4 | 107,2 | 13,7 | 16 337 | 2,7 | 108,4 | 99,8 | 95,5 | 146,0 |
| | 2004 | 2 402 | 0,7 | 107,9 | 13,5 | 16 563 | 1,4 | 109,9 | 98,7 | 95,2 | 145,0 |
| | 2005 | 2 442 | 1,7 | 109,8 | 13,5 | 16 937 | 2,3 | 112,4 | 98,8 | 95,7 | 144,2 |

Berechnungsstand: August 2006.

Kapitel XXI Volkswirtschaftliche Gesamtrechnungen

Noch: 6 Verfügbares Einkommen der privaten Haushalte 1995 bis 2005 nach Kreisen

| Stadtverband Landkreis | Jahr | Verfügbares Einkommen | | | | | | | | | Ein- wohner in 1 000 |
|---------------------------|------|-----------------------|--|--------------------------------|---------------------------|--------------|--|--------------------------------|--------------------------|--------------------------|----------------------------|
| | | insgesamt | | | | je Einwohner | | | | | |
| | | Mio. EUR | Verän- derung gegen- über dem Vorjahr in % | Mess- zahl 2000 = 100 | Anteil am Land in % | EUR | Verän- derung gegen- über dem Vorjahr in % | Mess- zahl 2000 = 100 | Landes- wert = 100 | Bundes- wert = 100 | |
| Saarlouis | 1995 | 2 807 | . | 89,1 | 19,3 | 13 035 | . | 87,8 | 97,2 | 89,6 | 215,4 |
| | 1996 | 2 865 | 2,1 | 90,9 | 19,3 | 13 286 | 1,9 | 89,5 | 97,1 | 89,7 | 215,6 |
| | 1997 | 2 885 | 0,7 | 91,6 | 19,2 | 13 382 | 0,7 | 90,1 | 96,6 | 89,1 | 215,6 |
| | 1998 | 2 945 | 2,1 | 93,5 | 19,2 | 13 792 | 3,1 | 92,9 | 97,1 | 90,3 | 213,6 |
| | 1999 | 3 025 | 2,7 | 96,0 | 18,9 | 14 238 | 3,2 | 95,9 | 95,7 | 90,9 | 212,5 |
| | 2000 | 3 151 | 4,2 | 100 | 19,1 | 14 851 | 4,3 | 100 | 96,3 | 92,3 | 212,2 |
| | 2001 | 3 283 | 4,2 | 104,2 | 19,0 | 15 517 | 4,5 | 104,5 | 95,7 | 93,0 | 211,6 |
| | 2002 | 3 252 | - 1,0 | 103,2 | 19,1 | 15 367 | - 1,0 | 103,5 | 96,2 | 91,5 | 211,6 |
| | 2003 | 3 328 | 2,4 | 105,6 | 19,1 | 15 714 | 2,3 | 105,8 | 96,0 | 91,9 | 211,8 |
| | 2004 | 3 366 | 1,1 | 106,8 | 18,9 | 15 910 | 1,2 | 107,1 | 94,8 | 91,4 | 211,6 |
| | 2005 | 3 388 | 0,7 | 107,5 | 18,8 | 16 075 | 1,0 | 108,2 | 93,8 | 90,8 | 210,8 |
| Saarpfalz-Kreis | 1995 | 2 299 | . | 87,7 | 15,8 | 14 523 | . | 87,2 | 108,2 | 99,8 | 158,3 |
| | 1996 | 2 352 | 2,3 | 89,7 | 15,9 | 14 855 | 2,3 | 89,2 | 108,6 | 100,3 | 158,4 |
| | 1997 | 2 437 | 3,6 | 93,0 | 16,2 | 15 436 | 3,9 | 92,7 | 111,4 | 102,7 | 157,9 |
| | 1998 | 2 502 | 2,7 | 95,4 | 16,4 | 15 877 | 2,9 | 95,4 | 111,7 | 103,9 | 157,6 |
| | 1999 | 2 570 | 2,7 | 98,0 | 16,1 | 16 307 | 2,7 | 98,0 | 109,6 | 104,1 | 157,6 |
| | 2000 | 2 622 | 2,0 | 100 | 15,9 | 16 648 | 2,1 | 100 | 108,0 | 103,5 | 157,5 |
| | 2001 | 2 723 | 3,9 | 103,9 | 15,7 | 17 347 | 4,2 | 104,2 | 107,0 | 103,9 | 157,0 |
| | 2002 | 2 588 | - 5,0 | 98,7 | 15,2 | 16 543 | - 4,6 | 99,4 | 103,6 | 98,5 | 156,5 |
| | 2003 | 2 681 | 3,6 | 102,2 | 15,4 | 17 191 | 3,9 | 103,3 | 105,0 | 100,5 | 155,9 |
| | 2004 | 2 774 | 3,5 | 105,8 | 15,6 | 17 878 | 4,0 | 107,4 | 106,5 | 102,7 | 155,1 |
| | 2005 | 2 831 | 2,1 | 108,0 | 15,7 | 18 327 | 2,5 | 110,1 | 106,9 | 103,5 | 154,5 |
| St. Wendel | 1995 | 1 358 | . | 74,3 | 9,3 | 14 157 | . | 73,9 | 105,5 | 97,3 | 96,0 |
| | 1996 | 1 392 | 2,4 | 76,1 | 9,4 | 14 442 | 2,0 | 75,4 | 105,5 | 97,5 | 96,4 |
| | 1997 | 1 437 | 3,3 | 78,6 | 9,6 | 14 929 | 3,4 | 77,9 | 107,7 | 99,3 | 96,3 |
| | 1998 | 1 500 | 4,4 | 82,1 | 9,8 | 15 618 | 4,6 | 81,5 | 109,9 | 102,2 | 96,0 |
| | 1999 | 1 736 | 15,7 | 94,9 | 10,9 | 18 129 | 16,1 | 94,6 | 121,8 | 115,8 | 95,7 |
| | 2000 | 1 828 | 5,3 | 100 | 11,1 | 19 154 | 5,7 | 100 | 124,3 | 119,1 | 95,4 |
| | 2001 | 2 028 | 10,9 | 110,9 | 11,7 | 21 288 | 11,1 | 111,1 | 131,3 | 127,6 | 95,3 |
| | 2002 | 2 001 | - 1,3 | 109,5 | 11,8 | 21 033 | - 1,2 | 109,8 | 131,7 | 125,2 | 95,1 |
| | 2003 | 2 042 | 2,0 | 111,7 | 11,7 | 21 502 | 2,2 | 112,3 | 131,4 | 125,7 | 95,0 |
| | 2004 | 2 093 | 2,5 | 114,5 | 11,8 | 22 103 | 2,8 | 115,4 | 131,7 | 127,0 | 94,7 |
| | 2005 | 2 159 | 3,1 | 118,1 | 12,0 | 22 865 | 3,4 | 119,4 | 133,4 | 129,2 | 94,4 |
| SAARLAND | 1995 | 14 540 | . | 88,2 | 100 | 13 417 | . | 87,0 | 100 | 92,2 | 1 083,7 |
| | 1996 | 14 825 | 2,0 | 89,9 | 100 | 13 683 | 2,0 | 88,8 | 100 | 92,4 | 1 083,5 |
| | 1997 | 15 001 | 1,2 | 91,0 | 100 | 13 856 | 1,3 | 89,9 | 100 | 92,2 | 1 082,6 |
| | 1998 | 15 302 | 2,0 | 92,8 | 100 | 14 208 | 2,5 | 92,2 | 100 | 93,0 | 1 077,0 |
| | 1999 | 15 966 | 4,3 | 96,8 | 100 | 14 885 | 4,8 | 96,6 | 100 | 95,0 | 1 072,6 |
| | 2000 | 16 489 | 3,3 | 100 | 100 | 15 415 | 3,6 | 100 | 100 | 95,8 | 1 069,7 |
| | 2001 | 17 300 | 4,9 | 104,9 | 100 | 16 210 | 5,2 | 105,2 | 100 | 97,1 | 1 067,3 |
| | 2002 | 17 017 | - 1,6 | 103,2 | 100 | 15 972 | - 1,5 | 103,6 | 100 | 95,1 | 1 065,4 |
| | 2003 | 17 398 | 2,2 | 105,5 | 100 | 16 366 | 2,5 | 106,2 | 100 | 95,7 | 1 063,1 |
| | 2004 | 17 768 | 2,1 | 107,8 | 100 | 16 781 | 2,5 | 108,9 | 100 | 96,4 | 1 058,9 |
| | 2005 | 18 046 | 1,6 | 109,4 | 100 | 17 138 | 2,1 | 111,2 | 100 | 96,8 | 1 053,0 |

Berechnungsstand: August 2006.

Kapitel XXI Volkswirtschaftliche Gesamtrechnungen

7 Erwerbstätige und Arbeitnehmer 1991 bis 2006 nach Wirtschaftsbereichen (Jahresdurchschnitt)

| Jahr | Insgesamt | Davon | | | | | | | |
|------|-----------|---|--|--------------------------------|-----------------|--|---|--|--|
| | | Land- und Forst- wirtschaft; Fischerei | Produ- zierendes Gewerbe (ohne Bau- gewerbe) | darunter | Bau- gewerbe | Handel; Gast- gewerbe und Verkehr | Finanzie- rung; Vermietung und Unter- nehmens- dienstleister | öffentliche und private Dienstleister | darunter |
| | | | | Ver- arbeitendes Gewerbe | | | | | öffentliche Verwaltung, Verteidigung, Sozial- versicherung |
| | | A + B | C bis E | D | F | G bis I | J bis K | L bis P | L |

Erwerbstätige im Inland

- in 1 000 -

| | | | | | | | | | |
|------|-------|-----|-------|-------|------|-------|------|-------|------|
| 1991 | 479,0 | 5,4 | 152,9 | 128,8 | 29,3 | 122,7 | 45,5 | 123,1 | 39,0 |
| 1992 | 480,4 | 5,1 | 149,4 | 126,5 | 29,2 | 123,8 | 47,7 | 125,2 | 38,7 |
| 1993 | 472,6 | 4,6 | 141,2 | 118,3 | 29,2 | 124,0 | 49,6 | 124,0 | 36,7 |
| 1994 | 471,2 | 4,4 | 133,7 | 111,3 | 29,9 | 124,7 | 52,5 | 126,0 | 36,9 |
| 1995 | 474,4 | 4,1 | 130,7 | 109,5 | 29,9 | 124,9 | 56,7 | 128,2 | 36,5 |
| 1996 | 475,5 | 3,8 | 126,3 | 106,1 | 29,2 | 124,3 | 60,4 | 131,5 | 36,3 |
| 1997 | 475,4 | 3,7 | 126,1 | 106,9 | 28,5 | 122,7 | 61,7 | 132,7 | 35,5 |
| 1998 | 484,4 | 4,0 | 129,0 | 111,1 | 28,3 | 123,9 | 64,7 | 134,4 | 35,1 |
| 1999 | 495,3 | 4,2 | 129,3 | 112,4 | 28,6 | 125,1 | 72,0 | 136,0 | 34,9 |
| 2000 | 506,9 | 4,2 | 129,4 | 113,4 | 29,6 | 127,0 | 78,1 | 138,6 | 34,9 |
| 2001 | 508,4 | 4,1 | 128,4 | 113,5 | 29,0 | 128,2 | 79,3 | 139,3 | 34,9 |
| 2002 | 505,7 | 4,0 | 126,1 | 111,9 | 28,1 | 128,0 | 77,7 | 141,9 | 35,1 |
| 2003 | 503,0 | 3,9 | 125,2 | 111,8 | 27,1 | 125,9 | 78,0 | 142,9 | 34,1 |
| 2004 | 506,3 | 3,9 | 123,4 | 110,8 | 26,6 | 127,1 | 79,6 | 145,7 | 34,0 |
| 2005 | 507,2 | 3,8 | 122,1 | 109,8 | 25,3 | 127,2 | 80,1 | 148,8 | 34,0 |
| 2006 | 508,1 | 3,9 | 119,3 | 108,0 | 25,1 | 126,2 | 82,1 | 151,6 | 34,7 |

- Veränderung gegenüber dem Vorjahr in % -

| | | | | | | | | | |
|------|-------|-------|-------|-------|-------|-------|-------|-------|-------|
| 1992 | 0,3 | - 6,8 | - 2,3 | - 1,8 | - 0,4 | 0,9 | 4,8 | 1,7 | - 0,7 |
| 1993 | - 1,6 | - 9,4 | - 5,5 | - 6,5 | - 0,0 | 0,2 | 3,8 | - 0,9 | - 5,2 |
| 1994 | - 0,3 | - 4,1 | - 5,3 | - 5,9 | 2,5 | 0,5 | 6,0 | 1,6 | 0,4 |
| 1995 | 0,7 | - 5,9 | - 2,3 | - 1,6 | - 0,2 | 0,1 | 7,9 | 1,7 | - 1,0 |
| 1996 | 0,2 | - 7,3 | - 3,3 | - 3,1 | - 2,1 | - 0,5 | 6,5 | 2,6 | - 0,7 |
| 1997 | - 0,0 | - 2,3 | - 0,2 | 0,7 | - 2,5 | - 1,3 | 2,2 | 0,9 | - 1,9 |
| 1998 | 1,9 | 6,4 | 2,3 | 3,9 | - 0,7 | 1,0 | 4,9 | 1,3 | - 1,4 |
| 1999 | 2,3 | 6,0 | 0,2 | 1,1 | 1,1 | 0,9 | 11,3 | 1,2 | - 0,4 |
| 2000 | 2,3 | 0,6 | 0,1 | 0,9 | 3,4 | 1,5 | 8,4 | 1,9 | - 0,1 |
| 2001 | 0,3 | - 2,4 | - 0,8 | 0,1 | - 2,0 | 1,0 | 1,5 | 0,5 | 0,2 |
| 2002 | - 0,5 | - 2,8 | - 1,8 | - 1,4 | - 3,3 | - 0,2 | - 2,0 | 1,8 | 0,4 |
| 2003 | - 0,5 | - 3,7 | - 0,7 | - 0,1 | - 3,4 | - 1,6 | 0,4 | 0,8 | - 2,8 |
| 2004 | 0,6 | 0,8 | - 1,4 | - 1,0 | - 2,1 | 0,9 | 2,0 | 1,9 | - 0,4 |
| 2005 | 0,2 | - 3,0 | - 1,1 | - 0,9 | - 4,7 | 0,1 | 0,6 | 2,1 | - 0,1 |
| 2006 | 0,2 | 1,7 | - 2,3 | - 1,6 | - 0,8 | - 0,8 | 2,6 | 1,9 | 2,2 |

- Anteil an Insgesamt in % -

| | | | | | | | | | |
|------|-----|-----|------|------|-----|------|------|------|-----|
| 1991 | 100 | 1,1 | 31,9 | 26,9 | 6,1 | 25,6 | 9,5 | 25,7 | 8,1 |
| 1992 | 100 | 1,1 | 31,1 | 26,3 | 6,1 | 25,8 | 9,9 | 26,1 | 8,1 |
| 1993 | 100 | 1,0 | 29,9 | 25,0 | 6,2 | 26,2 | 10,5 | 26,2 | 7,8 |
| 1994 | 100 | 0,9 | 28,4 | 23,6 | 6,4 | 26,5 | 11,2 | 26,7 | 7,8 |
| 1995 | 100 | 0,9 | 27,5 | 23,1 | 6,3 | 26,3 | 11,9 | 27,0 | 7,7 |
| 1996 | 100 | 0,8 | 26,6 | 22,3 | 6,1 | 26,1 | 12,7 | 27,6 | 7,6 |
| 1997 | 100 | 0,8 | 26,5 | 22,5 | 6,0 | 25,8 | 13,0 | 27,9 | 7,5 |
| 1998 | 100 | 0,8 | 26,6 | 22,9 | 5,8 | 25,6 | 13,4 | 27,7 | 7,2 |
| 1999 | 100 | 0,9 | 26,1 | 22,7 | 5,8 | 25,2 | 14,5 | 27,5 | 7,1 |
| 2000 | 100 | 0,8 | 25,5 | 22,4 | 5,8 | 25,0 | 15,4 | 27,3 | 6,9 |
| 2001 | 100 | 0,8 | 25,3 | 22,3 | 5,7 | 25,2 | 15,6 | 27,4 | 6,9 |
| 2002 | 100 | 0,8 | 24,9 | 22,1 | 5,5 | 25,3 | 15,4 | 28,1 | 6,9 |
| 2003 | 100 | 0,8 | 24,9 | 22,2 | 5,4 | 25,0 | 15,5 | 28,4 | 6,8 |
| 2004 | 100 | 0,8 | 24,4 | 21,9 | 5,2 | 25,1 | 15,7 | 28,8 | 6,7 |
| 2005 | 100 | 0,7 | 24,1 | 21,6 | 5,0 | 25,1 | 15,8 | 29,3 | 6,7 |
| 2006 | 100 | 0,8 | 23,5 | 21,3 | 4,9 | 24,8 | 16,2 | 29,8 | 6,8 |

Berechnungsstand: März 2007.

Kapitel XXI Volkswirtschaftliche Gesamtrechnungen

Noch: 7 Erwerbstätige und Arbeitnehmer 1991 bis 2006 nach Wirtschaftsbereichen (Jahresdurchschnitt)

| Jahr | Insgesamt | Davon | | | | | | | |
|-------|-----------|--------------------------------------|--|------------------------|------------|---------------------------------|--|---------------------------------------|--|
| | | Land- und Forstwirtschaft; Fischerei | Produzierendes Gewerbe (ohne Baugewerbe) | darunter | Baugewerbe | Handel; Gastgewerbe und Verkehr | Finanzierung; Vermietung und Unternehmensdienstleister | öffentliche und private Dienstleister | darunter |
| | | | | Verarbeitendes Gewerbe | | | | | öffentliche Verwaltung, Verteidigung, Sozialversicherung |
| | | | | | | | | | |
| A + B | C bis E | D | F | G bis I | J bis K | L bis P | L | | |

darunter Arbeitnehmer

- in 1 000 -

| | | | | | | | | | |
|------|-------|-----|-------|-------|------|-------|------|-------|------|
| 1991 | 438,3 | 2,1 | 148,8 | 124,8 | 27,0 | 105,1 | 40,0 | 115,2 | 39,0 |
| 1992 | 441,2 | 2,1 | 145,3 | 122,4 | 26,7 | 106,4 | 42,6 | 118,1 | 38,7 |
| 1993 | 434,0 | 2,0 | 137,1 | 114,2 | 26,4 | 106,7 | 44,5 | 117,3 | 36,7 |
| 1994 | 430,8 | 1,9 | 129,7 | 107,4 | 26,6 | 106,7 | 46,8 | 119,0 | 36,9 |
| 1995 | 432,9 | 1,9 | 126,6 | 105,5 | 26,8 | 106,7 | 49,9 | 121,0 | 36,5 |
| 1996 | 433,0 | 1,8 | 122,1 | 101,9 | 26,1 | 106,2 | 52,8 | 123,9 | 36,3 |
| 1997 | 431,3 | 1,8 | 121,3 | 102,2 | 25,3 | 104,6 | 54,3 | 124,0 | 35,5 |
| 1998 | 440,8 | 1,9 | 124,6 | 106,7 | 25,0 | 106,5 | 57,7 | 125,1 | 35,1 |
| 1999 | 452,4 | 2,1 | 125,2 | 108,2 | 24,9 | 108,3 | 64,5 | 127,4 | 34,9 |
| 2000 | 464,7 | 2,2 | 125,5 | 109,4 | 25,7 | 110,4 | 70,5 | 130,3 | 34,9 |
| 2001 | 467,4 | 2,3 | 124,5 | 109,5 | 25,0 | 111,4 | 72,6 | 131,6 | 34,9 |
| 2002 | 464,6 | 2,3 | 122,5 | 108,3 | 24,2 | 111,3 | 70,6 | 133,7 | 35,1 |
| 2003 | 460,0 | 2,3 | 121,6 | 108,2 | 23,2 | 109,4 | 69,7 | 133,9 | 34,1 |
| 2004 | 461,6 | 2,4 | 119,7 | 107,0 | 22,7 | 110,6 | 70,6 | 135,6 | 34,0 |
| 2005 | 461,2 | 2,3 | 118,3 | 106,0 | 21,7 | 110,8 | 70,6 | 137,5 | 34,0 |
| 2006 | 461,8 | 2,4 | 115,5 | 104,3 | 21,5 | 110,0 | 72,4 | 140,0 | 34,7 |

- Veränderung gegenüber dem Vorjahr in % -

| | | | | | | | | | |
|------|-------|-------|-------|-------|-------|-------|-------|-------|-------|
| 1992 | 0,7 | - 0,9 | - 2,4 | - 1,9 | - 1,3 | 1,2 | 6,5 | 2,5 | - 0,7 |
| 1993 | - 1,6 | - 4,8 | - 5,6 | - 6,7 | - 1,0 | 0,2 | 4,5 | - 0,7 | - 5,2 |
| 1994 | - 0,7 | - 2,9 | - 5,4 | - 6,0 | 1,0 | 0,1 | 5,1 | 1,5 | 0,4 |
| 1995 | 0,5 | - 3,2 | - 2,4 | - 1,7 | 0,6 | - 0,0 | 6,7 | 1,7 | - 1,0 |
| 1996 | 0,0 | - 1,9 | - 3,6 | - 3,4 | - 2,7 | - 0,5 | 5,8 | 2,4 | - 0,7 |
| 1997 | - 0,4 | - 3,6 | - 0,6 | 0,3 | - 2,9 | - 1,5 | 2,9 | 0,0 | - 1,9 |
| 1998 | 2,2 | 7,8 | 2,7 | 4,5 | - 1,3 | 1,8 | 6,2 | 0,9 | - 1,4 |
| 1999 | 2,7 | 9,7 | 0,5 | 1,4 | - 0,3 | 1,7 | 11,8 | 1,9 | - 0,4 |
| 2000 | 2,7 | 6,6 | 0,2 | 1,1 | 3,2 | 1,9 | 9,3 | 2,3 | - 0,1 |
| 2001 | 0,6 | 1,2 | - 0,8 | 0,1 | - 2,7 | 0,9 | 2,9 | 1,0 | 0,2 |
| 2002 | - 0,6 | 0,1 | - 1,6 | - 1,2 | - 3,5 | - 0,1 | - 2,7 | 1,6 | 0,4 |
| 2003 | - 1,0 | - 0,3 | - 0,7 | - 0,1 | - 4,1 | - 1,8 | - 1,2 | 0,2 | - 2,8 |
| 2004 | 0,3 | 5,3 | - 1,5 | - 1,1 | - 1,9 | 1,1 | 1,2 | 1,2 | - 0,4 |
| 2005 | - 0,1 | - 2,8 | - 1,2 | - 1,0 | - 4,3 | 0,1 | 0,0 | 1,4 | - 0,1 |
| 2006 | 0,1 | 3,3 | - 2,3 | - 1,6 | - 1,3 | - 0,7 | 2,5 | 1,8 | 2,2 |

- Anteil an Insgesamt in % -

| | | | | | | | | | |
|------|-----|-----|------|------|-----|------|------|------|-----|
| 1991 | 100 | 0,5 | 34,0 | 28,5 | 6,2 | 24,0 | 9,1 | 26,3 | 8,9 |
| 1992 | 100 | 0,5 | 32,9 | 27,8 | 6,0 | 24,1 | 9,7 | 26,8 | 8,8 |
| 1993 | 100 | 0,5 | 31,6 | 26,3 | 6,1 | 24,6 | 10,3 | 27,0 | 8,5 |
| 1994 | 100 | 0,5 | 30,1 | 24,9 | 6,2 | 24,8 | 10,9 | 27,6 | 8,6 |
| 1995 | 100 | 0,4 | 29,2 | 24,4 | 6,2 | 24,6 | 11,5 | 27,9 | 8,4 |
| 1996 | 100 | 0,4 | 28,2 | 23,5 | 6,0 | 24,5 | 12,2 | 28,6 | 8,4 |
| 1997 | 100 | 0,4 | 28,1 | 23,7 | 5,9 | 24,3 | 12,6 | 28,7 | 8,2 |
| 1998 | 100 | 0,4 | 28,3 | 24,2 | 5,7 | 24,2 | 13,1 | 28,4 | 8,0 |
| 1999 | 100 | 0,5 | 27,7 | 23,9 | 5,5 | 23,9 | 14,3 | 28,2 | 7,7 |
| 2000 | 100 | 0,5 | 27,0 | 23,5 | 5,5 | 23,8 | 15,2 | 28,0 | 7,5 |
| 2001 | 100 | 0,5 | 26,6 | 23,4 | 5,4 | 23,8 | 15,5 | 28,2 | 7,5 |
| 2002 | 100 | 0,5 | 26,4 | 23,3 | 5,2 | 24,0 | 15,2 | 28,8 | 7,5 |
| 2003 | 100 | 0,5 | 26,4 | 23,5 | 5,0 | 23,8 | 15,2 | 29,1 | 7,4 |
| 2004 | 100 | 0,5 | 25,9 | 23,2 | 4,9 | 24,0 | 15,3 | 29,4 | 7,4 |
| 2005 | 100 | 0,5 | 25,6 | 23,0 | 4,7 | 24,0 | 15,3 | 29,8 | 7,4 |
| 2006 | 100 | 0,5 | 25,0 | 22,6 | 4,6 | 23,8 | 15,7 | 30,3 | 7,5 |

Berechnungsstand: März 2007.

8 Arbeitnehmerentgelt 1991 bis 2006

| Jahr | Insgesamt | Land- und Forstwirtschaft; Fischerei | Produzierendes Gewerbe ohne Baugewerbe | | | | Bau- gewerbe |
|------|-----------|--------------------------------------|--|---|-----------------------------|------------------------------------|-----------------|
| | | | zu- sammen | davon | | | |
| | | | | Bergbau und Gewinnung von Steinen und Erden | Ver- arbeitendes Gewerbe | Energie- und Wasser- versorgung | |
| | | A + B | C bis E | C | D | E | |

- Mio.

| | | | | | | | |
|------|--------|----|-------|-----|-------|-----|-----|
| 1991 | 11 301 | 40 | 4 482 | 693 | 3 610 | 179 | 655 |
| 1992 | 12 096 | 40 | 4 729 | 718 | 3 818 | 193 | 688 |
| 1993 | 12 182 | 42 | 4 570 | 730 | 3 649 | 192 | 699 |
| 1994 | 12 406 | 42 | 4 565 | 721 | 3 652 | 193 | 722 |
| 1995 | 12 758 | 42 | 4 601 | 718 | 3 688 | 195 | 732 |
| 1996 | 12 919 | 41 | 4 577 | 669 | 3 657 | 250 | 723 |
| 1997 | 12 942 | 40 | 4 603 | 656 | 3 703 | 244 | 707 |
| 1998 | 13 341 | 41 | 4 787 | 608 | 3 927 | 252 | 707 |
| 1999 | 13 746 | 43 | 4 816 | 560 | 3 995 | 261 | 715 |
| 2000 | 14 365 | 47 | 5 051 | 549 | 4 241 | 262 | 740 |
| 2001 | 14 793 | 47 | 5 240 | 576 | 4 413 | 251 | 725 |
| 2002 | 14 718 | 44 | 5 051 | 461 | 4 348 | 242 | 710 |
| 2003 | 14 786 | 44 | 5 079 | 440 | 4 402 | 237 | 693 |
| 2004 | 14 950 | 45 | 5 175 | 436 | 4 513 | 226 | 682 |
| 2005 | 14 929 | 44 | 5 158 | 433 | 4 483 | 242 | 648 |
| 2006 | 15 034 | 45 | 5 114 | 374 | 4 495 | 245 | 647 |

- Veränderung gegenüber

| | | | | | | | |
|------|-------|-------|-------|--------|-------|-------|-------|
| 1992 | 7,0 | 1,9 | 5,5 | 3,6 | 5,8 | 7,5 | 5,1 |
| 1993 | 0,7 | 3,9 | - 3,4 | 1,7 | - 4,4 | - 0,6 | 1,5 |
| 1994 | 1,8 | - 0,3 | - 0,1 | - 1,3 | 0,1 | 0,6 | 3,4 |
| 1995 | 2,8 | - 0,0 | 0,8 | - 0,5 | 1,0 | 1,0 | 1,4 |
| 1996 | 1,3 | - 0,9 | - 0,5 | - 6,7 | - 0,8 | 28,7 | - 1,3 |
| 1997 | 0,2 | - 4,2 | 0,6 | - 2,0 | 1,2 | - 2,7 | - 2,2 |
| 1998 | 3,1 | 4,5 | 4,0 | - 7,2 | 6,0 | 3,2 | - 0,0 |
| 1999 | 3,0 | 4,4 | 0,6 | - 8,0 | 1,7 | 3,7 | 1,1 |
| 2000 | 4,5 | 7,8 | 4,9 | - 1,9 | 6,1 | 0,3 | 3,5 |
| 2001 | 3,0 | 1,1 | 3,7 | 4,9 | 4,1 | - 4,2 | - 2,0 |
| 2002 | - 0,5 | - 6,9 | - 3,6 | - 19,9 | - 1,5 | - 3,5 | - 2,1 |
| 2003 | 0,5 | - 0,8 | 0,6 | - 4,6 | 1,2 | - 2,1 | - 2,3 |
| 2004 | 1,1 | 2,4 | 1,9 | - 0,8 | 2,5 | - 4,8 | - 1,7 |
| 2005 | - 0,1 | - 2,4 | - 0,3 | - 0,7 | - 0,7 | 7,4 | - 5,0 |
| 2006 | 0,7 | 4,3 | - 0,8 | - 13,7 | 0,3 | 1,2 | - 0,1 |

- Messzahl

| | | | | | | | |
|------|-------|-------|-------|-------|-------|------|------|
| 1991 | 78,7 | 85,0 | 88,7 | 126,2 | 85,1 | 68,6 | 88,6 |
| 1992 | 84,2 | 86,6 | 93,6 | 130,8 | 90,0 | 73,7 | 93,1 |
| 1993 | 84,8 | 89,9 | 90,5 | 133,0 | 86,0 | 73,2 | 94,4 |
| 1994 | 86,4 | 89,6 | 90,4 | 131,4 | 86,1 | 73,6 | 97,6 |
| 1995 | 88,8 | 89,6 | 91,1 | 130,7 | 87,0 | 74,4 | 99,0 |
| 1996 | 89,9 | 88,7 | 90,6 | 121,9 | 86,3 | 95,7 | 97,7 |
| 1997 | 90,1 | 85,0 | 91,1 | 119,5 | 87,3 | 93,2 | 95,5 |
| 1998 | 92,9 | 88,8 | 94,8 | 110,9 | 92,6 | 96,2 | 95,5 |
| 1999 | 95,7 | 92,7 | 95,3 | 102,0 | 94,2 | 99,7 | 96,6 |
| 2000 | 100 | 100 | 100 | 100 | 100 | 100 | 100 |
| 2001 | 103,0 | 101,1 | 103,7 | 104,9 | 104,1 | 95,8 | 98,0 |
| 2002 | 102,5 | 94,1 | 100,0 | 84,0 | 102,5 | 92,5 | 95,9 |
| 2003 | 102,9 | 93,4 | 100,6 | 80,1 | 103,8 | 90,5 | 93,7 |
| 2004 | 104,1 | 95,6 | 102,5 | 79,5 | 106,4 | 86,2 | 92,1 |
| 2005 | 103,9 | 93,3 | 102,1 | 78,9 | 105,7 | 92,5 | 87,5 |
| 2006 | 104,7 | 97,4 | 101,3 | 68,1 | 106,0 | 93,7 | 87,5 |

Berechnungsstand: Februar 2007.

Kapitel XXI Volkswirtschaftliche Gesamtrechnungen

nach Wirtschaftsbereichen

| Handel; Gastgewerbe und Verkehr | | | | Finanzierung; Vermietung und Unternehmensdienstleister | | | Öffentliche und private Dienstleister | |
|---------------------------------|---|------------------|--|--|---|---|---------------------------------------|----------|
| zu- sammen | davon | | | zu- sammen | davon | | zu- sammen | darunter |
| | Handel; Instandh. u. Rep. v. Kfz. u. Gebrauchsgütern | Gast- gewerbe | Verkehr und Nachrichten- übermittlung | | Kredit- und Ver- sicherungs- gewerbe | Grundst.- und Wohn.-wesen, Vermietung, Erbringung von Dienst- leistungen | | |
| G bis I | G | H | I | J + K | J | K | L bis P | L |

EUR -

| | | | | | | | | |
|-------|-------|-----|-----|-------|-----|-------|-------|-------|
| 2 135 | 1 294 | 142 | 699 | 1 047 | 515 | 532 | 2 942 | 1 110 |
| 2 326 | 1 425 | 158 | 744 | 1 171 | 559 | 612 | 3 141 | 1 169 |
| 2 405 | 1 507 | 156 | 742 | 1 251 | 572 | 679 | 3 215 | 1 195 |
| 2 450 | 1 527 | 165 | 758 | 1 321 | 577 | 744 | 3 306 | 1 207 |
| 2 504 | 1 549 | 180 | 776 | 1 430 | 599 | 830 | 3 449 | 1 219 |
| 2 487 | 1 584 | 167 | 737 | 1 517 | 596 | 920 | 3 574 | 1 230 |
| 2 427 | 1 593 | 173 | 661 | 1 564 | 604 | 960 | 3 602 | 1 223 |
| 2 460 | 1 620 | 176 | 664 | 1 674 | 608 | 1 066 | 3 672 | 1 220 |
| 2 526 | 1 638 | 192 | 696 | 1 857 | 595 | 1 262 | 3 790 | 1 235 |
| 2 553 | 1 649 | 203 | 701 | 2 079 | 627 | 1 451 | 3 897 | 1 264 |
| 2 612 | 1 701 | 211 | 700 | 2 187 | 638 | 1 549 | 3 982 | 1 279 |
| 2 645 | 1 743 | 218 | 685 | 2 164 | 651 | 1 513 | 4 104 | 1 333 |
| 2 633 | 1 737 | 219 | 677 | 2 160 | 665 | 1 495 | 4 178 | 1 336 |
| 2 663 | 1 767 | 224 | 672 | 2 168 | 658 | 1 509 | 4 218 | 1 333 |
| 2 675 | 1 762 | 224 | 690 | 2 217 | 661 | 1 557 | 4 187 | 1 331 |
| 2 689 | 1 777 | 225 | 687 | 2 295 | 667 | 1 627 | 4 243 | 1 362 |

dem Vorjahr in % -

| | | | | | | | | |
|-------|-------|-------|--------|-------|-------|-------|-------|-------|
| 9,0 | 10,1 | 10,6 | 6,5 | 11,8 | 8,4 | 15,1 | 6,8 | 5,3 |
| 3,4 | 5,8 | - 0,8 | - 0,3 | 6,9 | 2,5 | 10,9 | 2,3 | 2,3 |
| 1,9 | 1,3 | 5,5 | 2,2 | 5,5 | 0,8 | 9,5 | 2,8 | 1,0 |
| 2,2 | 1,4 | 8,9 | 2,4 | 8,3 | 3,9 | 11,7 | 4,3 | 1,0 |
| - 0,7 | 2,3 | - 7,0 | - 5,1 | 6,1 | - 0,5 | 10,8 | 3,6 | 0,9 |
| - 2,4 | 0,6 | 3,6 | - 10,3 | 3,1 | 1,4 | 4,3 | 0,8 | - 0,6 |
| 1,4 | 1,7 | 1,7 | 0,5 | 7,0 | 0,6 | 11,1 | 2,0 | - 0,2 |
| 2,7 | 1,1 | 9,1 | 4,8 | 10,9 | - 2,1 | 18,4 | 3,2 | 1,2 |
| 1,1 | 0,7 | 6,0 | 0,6 | 11,9 | 5,4 | 15,0 | 2,8 | 2,4 |
| 2,3 | 3,2 | 3,6 | - 0,1 | 5,2 | 1,7 | 6,7 | 2,2 | 1,2 |
| 1,3 | 2,4 | 3,5 | - 2,1 | - 1,0 | 2,1 | - 2,3 | 3,1 | 4,2 |
| - 0,5 | - 0,3 | 0,5 | - 1,1 | - 0,2 | 2,1 | - 1,2 | 1,8 | 0,2 |
| 1,1 | 1,8 | 2,1 | - 0,7 | 0,4 | - 0,9 | 0,9 | 1,0 | - 0,2 |
| 0,5 | - 0,3 | 0,0 | 2,6 | 2,3 | 0,4 | 3,1 | - 0,7 | - 0,1 |
| 0,5 | 0,9 | 0,4 | - 0,4 | 3,5 | 1,0 | 4,5 | 1,3 | 2,4 |

2000 = 100 -

| | | | | | | | | |
|-------|-------|-------|-------|-------|-------|-------|-------|-------|
| 83,6 | 78,5 | 70,0 | 99,8 | 50,4 | 82,2 | 36,7 | 75,5 | 87,8 |
| 91,1 | 86,4 | 77,5 | 106,2 | 56,3 | 89,1 | 42,2 | 80,6 | 92,4 |
| 94,2 | 91,4 | 76,9 | 105,9 | 60,2 | 91,3 | 46,8 | 82,5 | 94,5 |
| 96,0 | 92,6 | 81,1 | 108,2 | 63,5 | 92,0 | 51,2 | 84,8 | 95,5 |
| 98,1 | 93,9 | 88,3 | 110,8 | 68,8 | 95,5 | 57,2 | 88,5 | 96,4 |
| 97,4 | 96,1 | 82,1 | 105,1 | 73,0 | 95,0 | 63,4 | 91,7 | 97,3 |
| 95,1 | 96,6 | 85,0 | 94,4 | 75,3 | 96,3 | 66,1 | 92,4 | 96,7 |
| 96,4 | 98,3 | 86,5 | 94,8 | 80,5 | 96,9 | 73,5 | 94,2 | 96,5 |
| 98,9 | 99,3 | 94,3 | 99,4 | 89,3 | 94,9 | 86,9 | 97,2 | 97,7 |
| 100 | 100 | 100 | 100 | 100 | 100 | 100 | 100 | 100 |
| 102,3 | 103,2 | 103,6 | 99,9 | 105,2 | 101,7 | 106,7 | 102,2 | 101,2 |
| 103,6 | 105,7 | 107,2 | 97,7 | 104,1 | 103,8 | 104,3 | 105,3 | 105,4 |
| 103,1 | 105,3 | 107,7 | 96,6 | 103,9 | 106,0 | 103,0 | 107,2 | 105,7 |
| 104,3 | 107,2 | 110,0 | 95,9 | 104,3 | 105,0 | 104,0 | 108,2 | 105,4 |
| 104,8 | 106,9 | 110,0 | 98,4 | 106,7 | 105,4 | 107,2 | 107,5 | 105,3 |
| 105,3 | 107,8 | 110,5 | 98,1 | 110,4 | 106,4 | 112,1 | 108,9 | 107,8 |

Kapitel XXI Volkswirtschaftliche Gesamtrechnungen

Noch: 8 Arbeitnehmerentgelt 1991 bis 2006

| Jahr | Insgesamt | Land- und Forstwirtschaft; Fischerei | Produzierendes Gewerbe ohne Baugewerbe | | | | Bau- gewerbe |
|--------------------------|-----------|--|--|--|--------------------------------|--|-----------------|
| | | | zu- sammen | davon | | | |
| | | | | Bergbau und Gewinnung von Steinen und Erden | Ver- arbeitendes Gewerbe | Energie- und Wasser- versorgung | |
| | | A + B | C bis E | C | D | E | F |
| - Anteil an Deutschland | | | | | | | |
| 1991 | 1,3 | 0,4 | 1,5 | 7,3 | 1,3 | 1,2 | 1,1 |
| 1995 | 1,3 | 0,5 | 1,5 | 8,9 | 1,3 | 1,2 | 0,9 |
| 2000 | 1,3 | 0,5 | 1,5 | 8,9 | 1,4 | 1,6 | 1,1 |
| 2001 | 1,3 | 0,5 | 1,5 | 10,8 | 1,4 | 1,5 | 1,2 |
| 2002 | 1,3 | 0,5 | 1,5 | 9,2 | 1,4 | 1,5 | 1,2 |
| 2003 | 1,3 | 0,5 | 1,5 | 9,0 | 1,4 | 1,5 | 1,2 |
| 2004 | 1,3 | 0,5 | 1,5 | 9,1 | 1,4 | 1,4 | 1,3 |
| 2005 | 1,3 | 0,5 | 1,5 | 9,3 | 1,4 | 1,5 | 1,3 |
| 2006 | 1,3 | 0,5 | 1,5 | 8,5 | 1,4 | 1,4 | 1,3 |
| - Anteil an | | | | | | | |
| 1991 | 100 | 0,4 | 39,7 | 6,1 | 31,9 | 1,6 | 5,8 |
| 1992 | 100 | 0,3 | 39,1 | 5,9 | 31,6 | 1,6 | 5,7 |
| 1993 | 100 | 0,3 | 37,5 | 6,0 | 30,0 | 1,6 | 5,7 |
| 1994 | 100 | 0,3 | 36,8 | 5,8 | 29,4 | 1,6 | 5,8 |
| 1995 | 100 | 0,3 | 36,1 | 5,6 | 28,9 | 1,5 | 5,7 |
| 1996 | 100 | 0,3 | 35,4 | 5,2 | 28,3 | 1,9 | 5,6 |
| 1997 | 100 | 0,3 | 35,6 | 5,1 | 28,6 | 1,9 | 5,5 |
| 1998 | 100 | 0,3 | 35,9 | 4,6 | 29,4 | 1,9 | 5,3 |
| 1999 | 100 | 0,3 | 35,0 | 4,1 | 29,1 | 1,9 | 5,2 |
| 2000 | 100 | 0,3 | 35,2 | 3,8 | 29,5 | 1,8 | 5,2 |
| 2001 | 100 | 0,3 | 35,4 | 3,9 | 29,8 | 1,7 | 4,9 |
| 2002 | 100 | 0,3 | 34,3 | 3,1 | 29,5 | 1,6 | 4,8 |
| 2003 | 100 | 0,3 | 34,3 | 3,0 | 29,8 | 1,6 | 4,7 |
| 2004 | 100 | 0,3 | 34,6 | 2,9 | 30,2 | 1,5 | 4,6 |
| 2005 | 100 | 0,3 | 34,5 | 2,9 | 30,0 | 1,6 | 4,3 |
| 2006 | 100 | 0,3 | 34,0 | 2,5 | 29,9 | 1,6 | 4,3 |
| - Arbeitnehmerentgelt je | | | | | | | |
| 1991 | 25 787 | 18 712 | 30 119 | 35 296 | 28 933 | 40 632 | 24 274 |
| 1992 | 27 419 | 19 245 | 32 551 | 38 872 | 31 188 | 43 999 | 25 831 |
| 1993 | 28 070 | 20 998 | 33 324 | 39 222 | 31 938 | 44 641 | 26 473 |
| 1994 | 28 800 | 21 540 | 35 204 | 39 855 | 34 007 | 45 746 | 27 103 |
| 1995 | 29 469 | 22 241 | 36 335 | 42 191 | 34 953 | 47 651 | 27 322 |
| 1996 | 29 838 | 22 467 | 37 498 | 44 826 | 35 895 | 47 784 | 27 707 |
| 1997 | 30 008 | 22 340 | 37 939 | 46 443 | 36 238 | 48 664 | 27 922 |
| 1998 | 30 270 | 21 658 | 38 414 | 47 653 | 36 791 | 49 232 | 28 268 |
| 1999 | 30 383 | 20 615 | 38 468 | 47 834 | 36 910 | 49 725 | 28 670 |
| 2000 | 30 915 | 20 846 | 40 256 | 48 941 | 38 755 | 54 091 | 28 755 |
| 2001 | 31 649 | 20 831 | 42 099 | 54 959 | 40 289 | 56 392 | 28 960 |
| 2002 | 31 681 | 19 362 | 41 240 | 46 711 | 40 158 | 55 811 | 29 371 |
| 2003 | 32 142 | 19 255 | 41 780 | 47 227 | 40 687 | 58 415 | 29 938 |
| 2004 | 32 385 | 18 721 | 43 219 | 49 057 | 42 160 | 59 392 | 30 010 |
| 2005 | 32 369 | 18 799 | 43 607 | 52 551 | 42 298 | 59 594 | 29 799 |
| 2006 | 32 557 | 18 982 | 44 260 | 51 391 | 43 106 | 61 418 | 30 175 |

Berechnungsstand: Februar 2007.

Kapitel XXI Volkswirtschaftliche Gesamtrechnungen

nach Wirtschaftsbereichen

| Handel; Gastgewerbe und Verkehr | | | | Finanzierung; Vermietung und Unternehmensdienstleister | | | Öffentliche und private Dienstleister | |
|---------------------------------|--|--------------|--------------------------------------|--|------------------------------------|---|---------------------------------------|----------|
| zu-sammen | davon | | | zu-sammen | davon | | zu-sammen | darunter |
| | Handel; Instandh. u. Rep. v. Kfz. u. Gebrauchsgütern | Gast-gewerbe | Verkehr und Nachrichten-übermittlung | | Kredit- und Ver-sicherungs-gewerbe | Grundst.- und Wohn.-wesen, Vermietung, Erbringung von Dienst-leistungen | | |
| G bis I | G | H | I | J + K | J | K | L bis P | L |

in % -

| | | | | | | | | |
|-----|-----|-----|-----|-----|-----|-----|-----|-----|
| 1,3 | 1,3 | 1,0 | 1,3 | 1,2 | 1,4 | 1,1 | 1,4 | 1,4 |
| 1,2 | 1,3 | 1,0 | 1,3 | 1,2 | 1,2 | 1,2 | 1,3 | 1,3 |
| 1,2 | 1,2 | 1,0 | 1,2 | 1,3 | 1,2 | 1,3 | 1,3 | 1,3 |
| 1,2 | 1,2 | 1,0 | 1,1 | 1,3 | 1,2 | 1,3 | 1,3 | 1,3 |
| 1,2 | 1,2 | 1,0 | 1,1 | 1,2 | 1,2 | 1,3 | 1,3 | 1,3 |
| 1,2 | 1,2 | 1,0 | 1,1 | 1,2 | 1,2 | 1,2 | 1,3 | 1,3 |
| 1,2 | 1,3 | 1,0 | 1,1 | 1,2 | 1,2 | 1,2 | 1,3 | 1,3 |
| 1,2 | 1,3 | 1,0 | 1,1 | 1,2 | 1,2 | 1,2 | 1,3 | 1,3 |
| 1,2 | 1,3 | 1,0 | 1,1 | 1,2 | 1,2 | 1,2 | 1,3 | 1,3 |

Insgesamt in % -

| | | | | | | | | |
|------|------|-----|-----|------|-----|------|------|-----|
| 18,9 | 11,4 | 1,3 | 6,2 | 9,3 | 4,6 | 4,7 | 26,0 | 9,8 |
| 19,2 | 11,8 | 1,3 | 6,2 | 9,7 | 4,6 | 5,1 | 26,0 | 9,7 |
| 19,7 | 12,4 | 1,3 | 6,1 | 10,3 | 4,7 | 5,6 | 26,4 | 9,8 |
| 19,8 | 12,3 | 1,3 | 6,1 | 10,6 | 4,7 | 6,0 | 26,6 | 9,7 |
| 19,6 | 12,1 | 1,4 | 6,1 | 11,2 | 4,7 | 6,5 | 27,0 | 9,6 |
| 19,3 | 12,3 | 1,3 | 5,7 | 11,7 | 4,6 | 7,1 | 27,7 | 9,5 |
| 18,8 | 12,3 | 1,3 | 5,1 | 12,1 | 4,7 | 7,4 | 27,8 | 9,4 |
| 18,4 | 12,1 | 1,3 | 5,0 | 12,5 | 4,6 | 8,0 | 27,5 | 9,1 |
| 18,4 | 11,9 | 1,4 | 5,1 | 13,5 | 4,3 | 9,2 | 27,6 | 9,0 |
| 17,8 | 11,5 | 1,4 | 4,9 | 14,5 | 4,4 | 10,1 | 27,1 | 8,8 |
| 17,7 | 11,5 | 1,4 | 4,7 | 14,8 | 4,3 | 10,5 | 26,9 | 8,6 |
| 18,0 | 11,8 | 1,5 | 4,7 | 14,7 | 4,4 | 10,3 | 27,9 | 9,1 |
| 17,8 | 11,7 | 1,5 | 4,6 | 14,6 | 4,5 | 10,1 | 28,3 | 9,0 |
| 17,8 | 11,8 | 1,5 | 4,5 | 14,5 | 4,4 | 10,1 | 28,2 | 8,9 |
| 17,9 | 11,8 | 1,5 | 4,6 | 14,9 | 4,4 | 10,4 | 28,0 | 8,9 |
| 17,9 | 11,8 | 1,5 | 4,6 | 15,3 | 4,4 | 10,8 | 28,2 | 9,1 |

Arbeitnehmer in EUR -

| | | | | | | | | |
|--------|--------|--------|--------|--------|--------|--------|--------|--------|
| 20 308 | 18 928 | 15 170 | 25 510 | 26 197 | 36 110 | 20 693 | 25 532 | 28 476 |
| 21 862 | 20 490 | 16 195 | 27 404 | 27 502 | 37 921 | 21 989 | 26 586 | 30 179 |
| 22 552 | 21 434 | 15 732 | 28 094 | 28 117 | 38 695 | 22 851 | 27 407 | 32 565 |
| 22 959 | 21 656 | 16 420 | 28 982 | 28 228 | 39 250 | 23 178 | 27 782 | 32 739 |
| 23 469 | 21 956 | 17 594 | 29 888 | 28 645 | 41 419 | 23 431 | 28 504 | 33 395 |
| 23 414 | 22 200 | 15 649 | 30 411 | 28 707 | 41 677 | 23 892 | 28 841 | 33 927 |
| 23 205 | 22 156 | 15 571 | 30 626 | 28 784 | 42 379 | 23 948 | 29 058 | 34 397 |
| 23 103 | 22 156 | 15 253 | 30 419 | 29 016 | 42 138 | 24 641 | 29 367 | 34 800 |
| 23 320 | 22 543 | 15 058 | 30 375 | 28 782 | 40 981 | 25 238 | 29 748 | 35 349 |
| 23 125 | 22 751 | 14 860 | 28 908 | 29 465 | 42 476 | 26 021 | 29 903 | 36 248 |
| 23 444 | 23 332 | 14 681 | 28 992 | 30 120 | 42 784 | 26 849 | 30 255 | 36 612 |
| 23 763 | 23 763 | 14 666 | 29 608 | 30 644 | 43 588 | 27 173 | 30 690 | 38 001 |
| 24 074 | 24 273 | 14 539 | 29 764 | 30 971 | 45 480 | 27 125 | 31 190 | 39 173 |
| 24 073 | 24 664 | 13 916 | 29 361 | 30 719 | 45 766 | 26 866 | 31 104 | 39 215 |
| 24 153 | 24 677 | 13 682 | 29 969 | 31 411 | 45 537 | 27 755 | 30 446 | 39 186 |
| 24 444 | 24 998 | 13 842 | 30 295 | 31 711 | 46 183 | 28 099 | 30 306 | 39 258 |

Kapitel XXI Volkswirtschaftliche Gesamtrechnungen

9 Bruttolöhne und -gehälter 1991 bis 2006

| Jahr | Insgesamt | Land- und Forstwirtschaft; Fischerei | Produzierendes Gewerbe ohne Baugewerbe | | | | Bau- gewerbe |
|------|-----------|---|--|--|--------------------------------|--|-----------------|
| | | | zu- sammen | davon | | | |
| | | | | Bergbau und Gewinnung von Steinen und Erden | Ver- arbeitendes Gewerbe | Energie- und Wasser- versorgung | |
| | | A + B | C bis E | C | D | E | F |

- Mio.

| | | | | | | | |
|------|--------|----|-------|-----|-------|-----|-----|
| 1991 | 9 161 | 32 | 3 602 | 520 | 2 952 | 131 | 533 |
| 1992 | 9 833 | 33 | 3 798 | 532 | 3 122 | 143 | 566 |
| 1993 | 9 930 | 34 | 3 693 | 547 | 3 002 | 145 | 574 |
| 1994 | 10 007 | 34 | 3 637 | 526 | 2 964 | 147 | 591 |
| 1995 | 10 258 | 34 | 3 654 | 525 | 2 978 | 151 | 598 |
| 1996 | 10 405 | 34 | 3 648 | 490 | 2 965 | 193 | 585 |
| 1997 | 10 362 | 32 | 3 647 | 475 | 2 985 | 186 | 570 |
| 1998 | 10 685 | 34 | 3 800 | 446 | 3 164 | 190 | 572 |
| 1999 | 11 042 | 35 | 3 833 | 411 | 3 224 | 198 | 586 |
| 2000 | 11 488 | 38 | 3 957 | 402 | 3 370 | 185 | 608 |
| 2001 | 11 821 | 38 | 4 078 | 380 | 3 521 | 177 | 597 |
| 2002 | 11 785 | 36 | 3 971 | 322 | 3 469 | 180 | 585 |
| 2003 | 11 813 | 36 | 4 002 | 308 | 3 522 | 172 | 568 |
| 2004 | 11 972 | 37 | 4 089 | 303 | 3 620 | 166 | 560 |
| 2005 | 11 988 | 36 | 4 099 | 291 | 3 628 | 180 | 534 |
| 2006 | 12 082 | 37 | 4 068 | 241 | 3 645 | 182 | 534 |

- Veränderung gegenüber

| | | | | | | | |
|------|-------|-------|-------|--------|-------|-------|-------|
| 1992 | 7,3 | 3,0 | 5,4 | 2,5 | 5,8 | 9,8 | 6,1 |
| 1993 | 1,0 | 3,5 | - 2,8 | 2,7 | - 3,9 | 1,2 | 1,5 |
| 1994 | 0,8 | - 1,0 | - 1,5 | - 3,7 | - 1,3 | 1,3 | 2,9 |
| 1995 | 2,5 | - 0,0 | 0,4 | - 0,3 | 0,5 | 2,6 | 1,2 |
| 1996 | 1,4 | - 0,9 | - 0,2 | - 6,7 | - 0,4 | 27,8 | - 2,2 |
| 1997 | - 0,4 | - 4,9 | - 0,0 | - 3,0 | 0,7 | - 3,4 | - 2,5 |
| 1998 | 3,1 | 4,8 | 4,2 | - 6,2 | 6,0 | 2,1 | 0,4 |
| 1999 | 3,3 | 4,6 | 0,9 | - 7,9 | 1,9 | 4,1 | 2,4 |
| 2000 | 4,0 | 8,0 | 3,2 | - 2,0 | 4,5 | - 6,7 | 3,8 |
| 2001 | 2,9 | 1,2 | 3,1 | - 5,6 | 4,5 | - 4,2 | - 1,8 |
| 2002 | - 0,3 | - 6,2 | - 2,6 | - 15,2 | - 1,5 | 1,8 | - 2,1 |
| 2003 | 0,2 | - 0,5 | 0,8 | - 4,4 | 1,5 | - 4,4 | - 2,8 |
| 2004 | 1,3 | 2,1 | 2,2 | - 1,6 | 2,8 | - 3,7 | - 1,5 |
| 2005 | 0,1 | - 2,2 | 0,2 | - 4,2 | 0,2 | 8,7 | - 4,6 |
| 2006 | 0,8 | 4,0 | - 0,7 | - 17,0 | 0,5 | 1,2 | 0,0 |

- Messzahl

| | | | | | | | |
|------|-------|-------|-------|-------|-------|-------|------|
| 1991 | 79,7 | 84,9 | 91,0 | 129,1 | 87,6 | 70,7 | 87,7 |
| 1992 | 85,6 | 87,5 | 96,0 | 132,3 | 92,6 | 77,6 | 93,1 |
| 1993 | 86,4 | 90,6 | 93,3 | 135,8 | 89,1 | 78,6 | 94,4 |
| 1994 | 87,1 | 89,6 | 91,9 | 130,8 | 88,0 | 79,6 | 97,1 |
| 1995 | 89,3 | 89,6 | 92,3 | 130,5 | 88,4 | 81,7 | 98,3 |
| 1996 | 90,6 | 88,8 | 92,2 | 121,7 | 88,0 | 104,4 | 96,2 |
| 1997 | 90,2 | 84,5 | 92,2 | 118,1 | 88,6 | 100,8 | 93,8 |
| 1998 | 93,0 | 88,6 | 96,0 | 110,8 | 93,9 | 102,9 | 94,1 |
| 1999 | 96,1 | 92,6 | 96,9 | 102,1 | 95,7 | 107,1 | 96,3 |
| 2000 | 100 | 100 | 100 | 100 | 100 | 100 | 100 |
| 2001 | 102,9 | 101,2 | 103,1 | 94,4 | 104,5 | 95,8 | 98,2 |
| 2002 | 102,6 | 94,9 | 100,4 | 80,1 | 102,9 | 97,5 | 96,1 |
| 2003 | 102,8 | 94,4 | 101,1 | 76,6 | 104,5 | 93,2 | 93,4 |
| 2004 | 104,2 | 96,4 | 103,3 | 75,4 | 107,4 | 89,8 | 92,0 |
| 2005 | 104,4 | 94,3 | 103,6 | 72,2 | 107,7 | 97,6 | 87,8 |
| 2006 | 105,2 | 98,0 | 102,8 | 59,9 | 108,2 | 98,7 | 87,8 |

Berechnungsstand: Februar 2007.

Kapitel XXI Volkswirtschaftliche Gesamtrechnungen

nach Wirtschaftsbereichen

| Handel; Gastgewerbe und Verkehr | | | | Finanzierung; Vermietung und Unternehmensdienstleister | | | Öffentliche und private Dienstleister | |
|---------------------------------|---|------------------|--|--|---|---|---------------------------------------|----------|
| zu- sammen | davon | | | zu- sammen | davon | | zu- sammen | darunter |
| | Handel; Instandh. u. Rep. v. Kfz. u. Gebrauchsgütern | Gast- gewerbe | Verkehr und Nachrichten- übermittlung | | Kredit- und Ver- sicherungs- gewerbe | Grundst.- und Wohn.-wesen, Vermietung, Erbringung von Dienst- leistungen | | |
| G bis I | G | H | I | J + K | J | K | L bis P | L |

EUR -

| | | | | | | | | |
|-------|-------|-----|-----|-------|-----|-------|-------|-------|
| 1 764 | 1 093 | 116 | 555 | 861 | 409 | 452 | 2 368 | 867 |
| 1 923 | 1 205 | 125 | 593 | 964 | 443 | 521 | 2 548 | 922 |
| 1 987 | 1 266 | 131 | 590 | 1 032 | 455 | 577 | 2 609 | 940 |
| 2 006 | 1 277 | 135 | 594 | 1 084 | 457 | 627 | 2 654 | 936 |
| 2 032 | 1 292 | 138 | 602 | 1 174 | 473 | 701 | 2 767 | 944 |
| 2 037 | 1 323 | 143 | 570 | 1 238 | 474 | 764 | 2 864 | 950 |
| 1 976 | 1 325 | 148 | 504 | 1 270 | 477 | 792 | 2 867 | 937 |
| 2 002 | 1 347 | 151 | 504 | 1 357 | 478 | 880 | 2 920 | 934 |
| 2 056 | 1 364 | 163 | 529 | 1 513 | 471 | 1 042 | 3 019 | 947 |
| 2 097 | 1 373 | 173 | 552 | 1 674 | 487 | 1 187 | 3 113 | 975 |
| 2 151 | 1 415 | 179 | 557 | 1 770 | 495 | 1 275 | 3 186 | 988 |
| 2 177 | 1 455 | 185 | 537 | 1 743 | 500 | 1 243 | 3 273 | 1 023 |
| 2 156 | 1 440 | 185 | 531 | 1 728 | 506 | 1 222 | 3 323 | 1 021 |
| 2 187 | 1 468 | 189 | 530 | 1 742 | 504 | 1 239 | 3 357 | 1 020 |
| 2 202 | 1 469 | 189 | 545 | 1 778 | 512 | 1 266 | 3 339 | 1 019 |
| 2 215 | 1 483 | 189 | 544 | 1 844 | 518 | 1 326 | 3 384 | 1 043 |

dem Vorjahr in % -

| | | | | | | | | |
|-------|-------|-------|--------|-------|-------|-------|-------|-------|
| 9,0 | 10,2 | 7,3 | 6,9 | 12,0 | 8,4 | 15,2 | 7,6 | 6,4 |
| 3,3 | 5,1 | 5,2 | - 0,6 | 7,0 | 2,7 | 10,7 | 2,4 | 1,9 |
| 1,0 | 0,9 | 2,8 | 0,8 | 5,1 | 0,4 | 8,8 | 1,7 | - 0,4 |
| 1,3 | 1,1 | 2,3 | 1,2 | 8,3 | 3,6 | 11,7 | 4,2 | 0,8 |
| 0,2 | 2,4 | 3,8 | - 5,2 | 5,4 | 0,2 | 8,9 | 3,5 | 0,7 |
| - 3,0 | 0,1 | 3,3 | - 11,7 | 2,6 | 0,7 | 3,8 | 0,1 | - 1,4 |
| 1,3 | 1,7 | 2,1 | 0,2 | 6,9 | 0,1 | 11,0 | 1,9 | - 0,4 |
| 2,7 | 1,3 | 8,1 | 4,8 | 11,5 | - 1,3 | 18,4 | 3,4 | 1,4 |
| 2,0 | 0,6 | 5,9 | 4,4 | 10,6 | 3,3 | 13,9 | 3,1 | 3,0 |
| 2,5 | 3,0 | 3,8 | 0,9 | 5,7 | 1,5 | 7,5 | 2,3 | 1,3 |
| 1,2 | 2,8 | 3,3 | - 3,6 | - 1,5 | 1,1 | - 2,5 | 2,7 | 3,5 |
| - 1,0 | - 1,0 | - 0,1 | - 1,0 | - 0,9 | 1,2 | - 1,7 | 1,5 | - 0,2 |
| 1,4 | 1,9 | 2,1 | - 0,2 | 0,8 | - 0,5 | 1,3 | 1,0 | - 0,1 |
| 0,7 | 0,1 | - 0,1 | 2,7 | 2,0 | 1,7 | 2,2 | - 0,5 | - 0,1 |
| 0,6 | 0,9 | - 0,0 | - 0,2 | 3,7 | 1,1 | 4,8 | 1,3 | 2,4 |

2000 = 100 -

| | | | | | | | | |
|-------|-------|-------|-------|-------|-------|-------|-------|-------|
| 84,1 | 79,6 | 67,3 | 100,6 | 51,4 | 84,0 | 38,1 | 76,1 | 88,9 |
| 91,7 | 87,8 | 72,2 | 107,5 | 57,6 | 91,0 | 43,9 | 81,9 | 94,6 |
| 94,7 | 92,2 | 76,0 | 106,9 | 61,6 | 93,5 | 48,6 | 83,8 | 96,4 |
| 95,7 | 93,0 | 78,1 | 107,7 | 64,8 | 93,8 | 52,9 | 85,3 | 96,0 |
| 96,9 | 94,1 | 79,9 | 109,0 | 70,1 | 97,1 | 59,1 | 88,9 | 96,8 |
| 97,1 | 96,4 | 82,9 | 103,3 | 73,9 | 97,3 | 64,3 | 92,0 | 97,5 |
| 94,2 | 96,5 | 85,6 | 91,3 | 75,9 | 98,0 | 66,8 | 92,1 | 96,1 |
| 95,5 | 98,1 | 87,4 | 91,4 | 81,1 | 98,1 | 74,1 | 93,8 | 95,8 |
| 98,0 | 99,4 | 94,5 | 95,8 | 90,4 | 96,8 | 87,8 | 97,0 | 97,1 |
| 100 | 100 | 100 | 100 | 100 | 100 | 100 | 100 | 100 |
| 102,5 | 103,0 | 103,8 | 100,9 | 105,7 | 101,5 | 107,5 | 102,3 | 101,3 |
| 103,8 | 106,0 | 107,3 | 97,3 | 104,2 | 102,6 | 104,8 | 105,1 | 104,9 |
| 102,8 | 104,9 | 107,1 | 96,3 | 103,3 | 103,9 | 103,0 | 106,7 | 104,7 |
| 104,3 | 106,9 | 109,3 | 96,1 | 104,1 | 103,4 | 104,4 | 107,8 | 104,6 |
| 105,0 | 107,0 | 109,2 | 98,7 | 106,2 | 105,1 | 106,6 | 107,3 | 104,5 |
| 105,6 | 108,0 | 109,2 | 98,5 | 110,1 | 106,3 | 111,7 | 108,7 | 106,9 |

Kapitel XXI Volkswirtschaftliche Gesamtrechnungen

Noch: 9 Bruttolöhne und -gehälter 1991 bis 2006

| Jahr | Insgesamt | Land- und Forstwirtschaft; Fischerei | Produzierendes Gewerbe ohne Baugewerbe | | | | Bau- gewerbe |
|-----------------------------|-----------|--------------------------------------|--|---|-----------------------------|------------------------------------|-----------------|
| | | | zu- sammen | davon | | | |
| | | | | Bergbau und Gewinnung von Steinen und Erden | Ver- arbeitendes Gewerbe | Energie- und Wasser- versorgung | |
| | | A + B | C bis E | C | D | E | |
| - Anteil an Deutschland | | | | | | | |
| 1991 | 1,3 | 0,4 | 1,5 | 7,2 | 1,3 | 1,2 | 1,1 |
| 1995 | 1,3 | 0,4 | 1,5 | 8,7 | 1,3 | 1,2 | 0,9 |
| 2000 | 1,3 | 0,5 | 1,5 | 9,1 | 1,4 | 1,6 | 1,1 |
| 2001 | 1,3 | 0,5 | 1,5 | 10,3 | 1,4 | 1,5 | 1,2 |
| 2002 | 1,3 | 0,5 | 1,5 | 9,1 | 1,4 | 1,5 | 1,2 |
| 2003 | 1,3 | 0,5 | 1,5 | 8,9 | 1,4 | 1,4 | 1,2 |
| 2004 | 1,3 | 0,5 | 1,5 | 9,0 | 1,4 | 1,3 | 1,3 |
| 2005 | 1,3 | 0,5 | 1,5 | 8,9 | 1,4 | 1,5 | 1,3 |
| 2006 | 1,3 | 0,5 | 1,5 | 8,1 | 1,4 | 1,4 | 1,3 |
| - Anteil an | | | | | | | |
| 1991 | 100 | 0,4 | 39,3 | 5,7 | 32,2 | 1,4 | 5,8 |
| 1992 | 100 | 0,3 | 38,6 | 5,4 | 31,8 | 1,5 | 5,8 |
| 1993 | 100 | 0,3 | 37,2 | 5,5 | 30,2 | 1,5 | 5,8 |
| 1994 | 100 | 0,3 | 36,3 | 5,3 | 29,6 | 1,5 | 5,9 |
| 1995 | 100 | 0,3 | 35,6 | 5,1 | 29,0 | 1,5 | 5,8 |
| 1996 | 100 | 0,3 | 35,1 | 4,7 | 28,5 | 1,9 | 5,6 |
| 1997 | 100 | 0,3 | 35,2 | 4,6 | 28,8 | 1,8 | 5,5 |
| 1998 | 100 | 0,3 | 35,6 | 4,2 | 29,6 | 1,8 | 5,4 |
| 1999 | 100 | 0,3 | 34,7 | 3,7 | 29,2 | 1,8 | 5,3 |
| 2000 | 100 | 0,3 | 34,4 | 3,5 | 29,3 | 1,6 | 5,3 |
| 2001 | 100 | 0,3 | 34,5 | 3,2 | 29,8 | 1,5 | 5,1 |
| 2002 | 100 | 0,3 | 33,7 | 2,7 | 29,4 | 1,5 | 5,0 |
| 2003 | 100 | 0,3 | 33,9 | 2,6 | 29,8 | 1,5 | 4,8 |
| 2004 | 100 | 0,3 | 34,2 | 2,5 | 30,2 | 1,4 | 4,7 |
| 2005 | 100 | 0,3 | 34,2 | 2,4 | 30,3 | 1,5 | 4,5 |
| 2006 | 100 | 0,3 | 33,7 | 2,0 | 30,2 | 1,5 | 4,4 |
| - Bruttolöhne und -gehälter | | | | | | | |
| 1991 | 20 904 | 15 242 | 24 207 | 26 469 | 23 660 | 29 601 | 19 756 |
| 1992 | 22 289 | 15 849 | 26 144 | 28 832 | 25 502 | 32 741 | 21 240 |
| 1993 | 22 880 | 17 241 | 26 931 | 29 366 | 26 275 | 33 840 | 21 770 |
| 1994 | 23 230 | 17 564 | 28 049 | 29 102 | 27 603 | 34 899 | 22 174 |
| 1995 | 23 695 | 18 141 | 28 855 | 30 871 | 28 218 | 36 928 | 22 315 |
| 1996 | 24 032 | 18 329 | 29 885 | 32 818 | 29 099 | 36 800 | 22 436 |
| 1997 | 24 024 | 18 098 | 30 059 | 33 659 | 29 212 | 37 191 | 22 528 |
| 1998 | 24 243 | 17 596 | 30 491 | 34 919 | 29 639 | 37 213 | 22 899 |
| 1999 | 24 405 | 16 777 | 30 615 | 35 108 | 29 784 | 37 735 | 23 511 |
| 2000 | 24 722 | 16 991 | 31 539 | 35 887 | 30 799 | 38 192 | 23 641 |
| 2001 | 25 291 | 16 992 | 32 768 | 36 267 | 32 149 | 39 783 | 23 849 |
| 2002 | 25 368 | 15 915 | 32 425 | 32 657 | 32 039 | 41 532 | 24 195 |
| 2003 | 25 679 | 15 870 | 32 922 | 33 088 | 32 551 | 42 454 | 24 530 |
| 2004 | 25 934 | 15 390 | 34 153 | 34 112 | 33 818 | 43 682 | 24 634 |
| 2005 | 25 991 | 15 475 | 34 653 | 35 251 | 34 234 | 44 363 | 24 566 |
| 2006 | 26 163 | 15 569 | 35 209 | 33 140 | 34 951 | 45 712 | 24 899 |

Berechnungsstand: Februar 2007.

Kapitel XXI Volkswirtschaftliche Gesamtrechnungen

nach Wirtschaftsbereichen

| Handel; Gastgewerbe und Verkehr | | | | Finanzierung; Vermietung und Unternehmensdienstleister | | | Öffentliche und private Dienstleister | |
|---------------------------------|--|--------------|--------------------------------------|--|------------------------------------|---|---------------------------------------|----------|
| zu-sammen | davon | | | zu-sammen | davon | | zu-sammen | darunter |
| | Handel; Instandh. u. Rep. v. Kfz. u. Gebrauchsgütern | Gast-gewerbe | Verkehr und Nachrichten-übermittlung | | Kredit- und Ver-sicherungs-gewerbe | Grundst.- und Wohn.-wesen, Vermietung, Erbringung von Dienst-leistungen | | |
| G bis I | G | H | I | J + K | J | K | L bis P | L |

in % -

| | | | | | | | | |
|-----|-----|-----|-----|-----|-----|-----|-----|-----|
| 1,3 | 1,3 | 1,0 | 1,3 | 1,2 | 1,3 | 1,1 | 1,3 | 1,4 |
| 1,2 | 1,3 | 1,0 | 1,3 | 1,2 | 1,2 | 1,2 | 1,3 | 1,3 |
| 1,2 | 1,2 | 1,0 | 1,2 | 1,3 | 1,2 | 1,3 | 1,3 | 1,3 |
| 1,2 | 1,2 | 1,0 | 1,1 | 1,3 | 1,2 | 1,3 | 1,3 | 1,3 |
| 1,2 | 1,2 | 1,0 | 1,1 | 1,2 | 1,2 | 1,3 | 1,3 | 1,3 |
| 1,2 | 1,2 | 1,0 | 1,1 | 1,2 | 1,2 | 1,2 | 1,3 | 1,3 |
| 1,2 | 1,3 | 1,0 | 1,1 | 1,2 | 1,2 | 1,2 | 1,3 | 1,3 |
| 1,2 | 1,3 | 1,0 | 1,1 | 1,2 | 1,2 | 1,2 | 1,3 | 1,3 |
| 1,2 | 1,3 | 1,0 | 1,1 | 1,2 | 1,2 | 1,2 | 1,3 | 1,3 |

Insgesamt in % -

| | | | | | | | | |
|------|------|-----|-----|------|-----|------|------|-----|
| 19,3 | 11,9 | 1,3 | 6,1 | 9,4 | 4,5 | 4,9 | 25,9 | 9,5 |
| 19,6 | 12,3 | 1,3 | 6,0 | 9,8 | 4,5 | 5,3 | 25,9 | 9,4 |
| 20,0 | 12,7 | 1,3 | 5,9 | 10,4 | 4,6 | 5,8 | 26,3 | 9,5 |
| 20,1 | 12,8 | 1,3 | 5,9 | 10,8 | 4,6 | 6,3 | 26,5 | 9,4 |
| 19,8 | 12,6 | 1,3 | 5,9 | 11,4 | 4,6 | 6,8 | 27,0 | 9,2 |
| 19,6 | 12,7 | 1,4 | 5,5 | 11,9 | 4,6 | 7,3 | 27,5 | 9,1 |
| 19,1 | 12,8 | 1,4 | 4,9 | 12,3 | 4,6 | 7,6 | 27,7 | 9,0 |
| 18,7 | 12,6 | 1,4 | 4,7 | 12,7 | 4,5 | 8,2 | 27,3 | 8,7 |
| 18,6 | 12,4 | 1,5 | 4,8 | 13,7 | 4,3 | 9,4 | 27,3 | 8,6 |
| 18,3 | 12,0 | 1,5 | 4,8 | 14,6 | 4,2 | 10,3 | 27,1 | 8,5 |
| 18,2 | 12,0 | 1,5 | 4,7 | 15,0 | 4,2 | 10,8 | 27,0 | 8,4 |
| 18,5 | 12,3 | 1,6 | 4,6 | 14,8 | 4,2 | 10,6 | 27,8 | 8,7 |
| 18,3 | 12,2 | 1,6 | 4,5 | 14,6 | 4,3 | 10,3 | 28,1 | 8,6 |
| 18,3 | 12,3 | 1,6 | 4,4 | 14,6 | 4,2 | 10,3 | 28,0 | 8,5 |
| 18,4 | 12,3 | 1,6 | 4,5 | 14,8 | 4,3 | 10,6 | 27,9 | 8,5 |
| 18,3 | 12,3 | 1,6 | 4,5 | 15,3 | 4,3 | 11,0 | 28,0 | 8,6 |

je Arbeitnehmer in EUR -

| | | | | | | | | |
|--------|--------|--------|--------|--------|--------|--------|--------|--------|
| 16 782 | 15 993 | 12 380 | 20 259 | 21 536 | 28 649 | 17 586 | 20 552 | 22 235 |
| 18 070 | 17 329 | 12 818 | 21 847 | 22 643 | 30 088 | 18 703 | 21 572 | 23 820 |
| 18 628 | 18 002 | 13 201 | 22 340 | 23 183 | 30 771 | 19 405 | 22 240 | 25 610 |
| 18 800 | 18 110 | 13 419 | 22 730 | 23 176 | 31 076 | 19 556 | 22 302 | 25 398 |
| 19 037 | 18 312 | 13 515 | 23 181 | 23 523 | 32 697 | 19 778 | 22 866 | 25 870 |
| 19 171 | 18 547 | 13 418 | 23 545 | 23 427 | 33 144 | 19 820 | 23 110 | 26 217 |
| 18 892 | 18 420 | 13 311 | 23 336 | 23 364 | 33 483 | 19 764 | 23 127 | 26 367 |
| 18 804 | 18 422 | 13 086 | 23 100 | 23 528 | 33 110 | 20 332 | 23 350 | 26 630 |
| 18 982 | 18 778 | 12 802 | 23 064 | 23 448 | 32 448 | 20 833 | 23 698 | 27 105 |
| 19 001 | 18 945 | 12 614 | 22 773 | 23 727 | 32 987 | 21 275 | 23 889 | 27 958 |
| 19 308 | 19 401 | 12 490 | 23 082 | 24 378 | 33 185 | 22 104 | 24 205 | 28 281 |
| 19 556 | 19 838 | 12 459 | 23 222 | 24 687 | 33 483 | 22 328 | 24 473 | 29 169 |
| 19 717 | 20 124 | 12 273 | 23 364 | 24 782 | 34 622 | 22 174 | 24 806 | 29 929 |
| 19 768 | 20 484 | 11 739 | 23 168 | 24 687 | 35 001 | 22 046 | 24 758 | 30 004 |
| 19 883 | 20 579 | 11 527 | 23 664 | 25 181 | 35 288 | 22 566 | 24 278 | 29 983 |
| 20 133 | 20 857 | 11 614 | 23 962 | 25 475 | 35 829 | 22 891 | 24 166 | 30 041 |

Kapitel XXI Volkswirtschaftliche Gesamtrechnungen

10 Arbeitnehmerentgelt 1991 bis 2005 nach Kreisen

| Jahr | Insgesamt | Darunter | | Insgesamt | Darunter | | Insgesamt | Darunter | |
|--------------------------|-----------|------------------------|-------------------------|------------------------------|------------------------|-------------------------|---------------------|------------------------|-------------------------|
| | | Produzierendes Gewerbe | Dienstleistungsbereiche | | Produzierendes Gewerbe | Dienstleistungsbereiche | | Produzierendes Gewerbe | Dienstleistungsbereiche |
| | Mio. EUR | | | Veränderung zum Vorjahr in % | | | Messzahl 2000 = 100 | | |
| Stadtverband Saarbrücken | | | | | | | | | |
| 1991 | 4 742 | 1 809 | 2 924 | - | - | - | 75,2 | 89,0 | 68,6 |
| 1992 | 5 086 | 1 909 | 3 168 | 7,3 | 5,5 | 8,3 | 80,6 | 93,9 | 74,3 |
| 1993 | 5 223 | 1 911 | 3 303 | 2,7 | 0,1 | 4,3 | 82,8 | 94,0 | 77,4 |
| 1994 | 5 291 | 1 949 | 3 333 | 1,3 | 2,0 | 0,9 | 83,9 | 95,9 | 78,2 |
| 1995 | 5 553 | 2 003 | 3 541 | 5,0 | 2,8 | 6,2 | 88,0 | 98,5 | 83,0 |
| 1996 | 5 853 | 2 069 | 3 775 | 5,4 | 3,3 | 6,6 | 92,8 | 101,8 | 88,5 |
| 1997 | 5 803 | 2 063 | 3 730 | - 0,9 | - 0,3 | - 1,2 | 92,0 | 101,5 | 87,4 |
| 1998 | 5 918 | 2 053 | 3 855 | 2,0 | - 0,5 | 3,4 | 93,8 | 101,0 | 90,4 |
| 1999 | 6 076 | 1 993 | 4 072 | 2,7 | - 2,9 | 5,6 | 96,3 | 98,1 | 95,5 |
| 2000 | 6 309 | 2 032 | 4 265 | 3,8 | 1,9 | 4,8 | 100 | 100 | 100 |
| 2001 | 6 479 | 2 061 | 4 406 | 2,7 | 1,4 | 3,3 | 102,7 | 101,4 | 103,3 |
| 2002 | 6 366 | 1 930 | 4 426 | - 1,7 | - 6,4 | 0,5 | 100,9 | 94,9 | 103,8 |
| 2003 | 6 343 | 1 915 | 4 417 | - 0,4 | - 0,7 | - 0,2 | 100,5 | 94,2 | 103,5 |
| 2004 | 6 359 | 1 928 | 4 419 | 0,3 | 0,7 | 0,1 | 100,8 | 94,9 | 103,6 |
| 2005 | 6 263 | 1 824 | 4 429 | - 1,5 | - 5,4 | 0,2 | 99,3 | 89,8 | 103,8 |
| Landkreis Merzig-Wadern | | | | | | | | | |
| 1991 | 887 | 397 | 483 | - | - | - | 84,8 | 90,6 | 80,5 |
| 1992 | 947 | 418 | 522 | 6,8 | 5,2 | 8,2 | 90,6 | 95,3 | 87,1 |
| 1993 | 931 | 397 | 527 | - 1,8 | - 5,1 | 0,8 | 89,0 | 90,5 | 87,8 |
| 1994 | 962 | 404 | 551 | 3,4 | 1,7 | 4,5 | 92,0 | 92,1 | 91,8 |
| 1995 | 989 | 412 | 569 | 2,8 | 2,1 | 3,4 | 94,5 | 94,0 | 94,9 |
| 1996 | 967 | 398 | 562 | - 2,2 | - 3,5 | - 1,3 | 92,4 | 90,7 | 93,6 |
| 1997 | 940 | 386 | 547 | - 2,8 | - 3,0 | - 2,6 | 89,9 | 88,0 | 91,2 |
| 1998 | 977 | 402 | 567 | 3,9 | 4,2 | 3,7 | 93,3 | 91,7 | 94,5 |
| 1999 | 1 000 | 415 | 578 | 2,4 | 3,1 | 1,9 | 95,6 | 94,6 | 96,4 |
| 2000 | 1 046 | 439 | 600 | 4,6 | 5,7 | 3,8 | 100 | 100 | 100 |
| 2001 | 1 070 | 441 | 622 | 2,3 | 0,4 | 3,6 | 102,3 | 100,4 | 103,6 |
| 2002 | 1 061 | 428 | 625 | - 0,8 | - 2,8 | 0,6 | 101,4 | 97,6 | 104,3 |
| 2003 | 1 057 | 418 | 632 | - 0,4 | - 2,4 | 1,1 | 101,1 | 95,2 | 105,4 |
| 2004 | 1 069 | 424 | 638 | 1,1 | 1,5 | 0,9 | 102,2 | 96,7 | 106,3 |
| 2005 | 1 077 | 419 | 651 | 0,8 | - 1,2 | 2,0 | 103,0 | 95,5 | 108,4 |
| Landkreis Neunkirchen | | | | | | | | | |
| 1991 | 1 110 | 486 | 617 | - | - | - | 81,5 | 90,8 | 75,3 |
| 1992 | 1 190 | 513 | 670 | 7,2 | 5,5 | 8,6 | 87,3 | 95,8 | 81,7 |
| 1993 | 1 178 | 486 | 684 | - 1,0 | - 5,2 | 2,1 | 86,4 | 90,8 | 83,5 |
| 1994 | 1 198 | 481 | 710 | 1,7 | - 1,0 | 3,7 | 87,9 | 89,9 | 86,6 |
| 1995 | 1 220 | 486 | 728 | 1,9 | 1,0 | 2,5 | 89,5 | 90,8 | 88,8 |
| 1996 | 1 216 | 473 | 737 | - 0,4 | - 2,7 | 1,2 | 89,2 | 88,3 | 89,9 |
| 1997 | 1 234 | 493 | 735 | 1,5 | 4,3 | - 0,2 | 90,6 | 92,1 | 89,7 |
| 1998 | 1 280 | 518 | 755 | 3,7 | 5,0 | 2,7 | 94,0 | 96,8 | 92,1 |
| 1999 | 1 299 | 509 | 783 | 1,5 | - 1,8 | 3,7 | 95,3 | 95,0 | 95,5 |
| 2000 | 1 362 | 535 | 820 | 4,9 | 5,2 | 4,7 | 100 | 100 | 100 |
| 2001 | 1 384 | 530 | 847 | 1,6 | - 1,1 | 3,3 | 101,6 | 98,9 | 103,3 |
| 2002 | 1 405 | 531 | 868 | 1,5 | 0,2 | 2,4 | 103,1 | 99,1 | 105,8 |
| 2003 | 1 427 | 535 | 885 | 1,6 | 0,9 | 2,0 | 104,7 | 99,9 | 108,0 |
| 2004 | 1 430 | 536 | 888 | 0,2 | 0,1 | 0,4 | 105,0 | 100,1 | 108,3 |
| 2005 | 1 417 | 514 | 897 | - 0,9 | - 4,1 | 1,0 | 104,0 | 96,0 | 109,4 |
| Landkreis Saarlouis | | | | | | | | | |
| 1991 | 2 175 | 1 183 | 984 | - | - | - | 85,3 | 93,7 | 76,9 |
| 1992 | 2 323 | 1 248 | 1 066 | 6,8 | 5,5 | 8,4 | 91,1 | 98,9 | 83,3 |
| 1993 | 2 285 | 1 181 | 1 096 | - 1,6 | - 5,4 | 2,8 | 89,6 | 93,5 | 85,7 |
| 1994 | 2 333 | 1 161 | 1 163 | 2,1 | - 1,7 | 6,2 | 91,5 | 92,0 | 90,9 |
| 1995 | 2 348 | 1 146 | 1 194 | 0,7 | - 1,3 | 2,6 | 92,1 | 90,8 | 93,3 |
| 1996 | 2 310 | 1 129 | 1 174 | - 1,6 | - 1,6 | - 1,7 | 90,6 | 89,4 | 91,8 |
| 1997 | 2 311 | 1 133 | 1 171 | 0,0 | 0,4 | - 0,3 | 90,6 | 89,8 | 91,5 |
| 1998 | 2 395 | 1 197 | 1 190 | 3,6 | 5,7 | 1,6 | 93,9 | 94,8 | 93,0 |
| 1999 | 2 466 | 1 229 | 1 230 | 3,0 | 2,7 | 3,4 | 96,7 | 97,4 | 96,1 |
| 2000 | 2 551 | 1 262 | 1 279 | 3,4 | 2,7 | 4,1 | 100 | 100 | 100 |
| 2001 | 2 711 | 1 396 | 1 307 | 6,3 | 10,6 | 2,1 | 106,3 | 110,6 | 102,1 |
| 2002 | 2 745 | 1 419 | 1 318 | 1,2 | 1,6 | 0,9 | 107,6 | 112,4 | 103,0 |
| 2003 | 2 810 | 1 463 | 1 339 | 2,4 | 3,1 | 1,6 | 110,2 | 115,9 | 104,7 |
| 2004 | 2 876 | 1 506 | 1 362 | 2,4 | 2,9 | 1,7 | 112,8 | 119,3 | 106,5 |
| 2005 | 2 915 | 1 549 | 1 358 | 1,3 | 2,9 | - 0,3 | 114,3 | 122,7 | 106,2 |

Kapitel XXI Volkswirtschaftliche Gesamtrechnungen

Noch: 10 Arbeitnehmerentgelt 1991 bis 2005 nach Kreisen

| Jahr | Insgesamt | Darunter | | Insgesamt | Darunter | | Insgesamt | Darunter | |
|----------------------|-----------|------------------------|-------------------------|------------------------------|------------------------|-------------------------|---------------------|------------------------|-------------------------|
| | | Produzierendes Gewerbe | Dienstleistungsbereiche | | Produzierendes Gewerbe | Dienstleistungsbereiche | | Produzierendes Gewerbe | Dienstleistungsbereiche |
| | Mio. EUR | | | Veränderung zum Vorjahr in % | | | Messzahl 2000 = 100 | | |
| Saarpfalz-Kreis | | | | | | | | | |
| 1991 | 1 774 | 991 | 777 | - | - | - | 78,7 | 84,1 | 72,7 |
| 1992 | 1 895 | 1 045 | 843 | 6,8 | 5,4 | 8,6 | 84,1 | 88,7 | 78,9 |
| 1993 | 1 925 | 1 037 | 882 | 1,6 | - 0,8 | 4,6 | 85,4 | 88,0 | 82,6 |
| 1994 | 1 962 | 1 035 | 920 | 1,9 | - 0,1 | 4,3 | 87,0 | 87,8 | 86,1 |
| 1995 | 1 977 | 1 022 | 949 | 0,8 | - 1,3 | 3,1 | 87,7 | 86,7 | 88,8 |
| 1996 | 1 942 | 998 | 938 | - 1,8 | - 2,4 | - 1,1 | 86,2 | 84,6 | 87,8 |
| 1997 | 1 944 | 987 | 951 | 0,1 | - 1,1 | 1,4 | 86,3 | 83,7 | 89,1 |
| 1998 | 2 066 | 1 072 | 988 | 6,3 | 8,6 | 3,9 | 91,7 | 90,9 | 92,5 |
| 1999 | 2 128 | 1 105 | 1 016 | 3,0 | 3,1 | 2,9 | 94,4 | 93,7 | 95,2 |
| 2000 | 2 254 | 1 179 | 1 068 | 5,9 | 6,7 | 5,1 | 100 | 100 | 100 |
| 2001 | 2 275 | 1 181 | 1 087 | 0,9 | 0,2 | 1,7 | 100,9 | 100,2 | 101,7 |
| 2002 | 2 309 | 1 162 | 1 140 | 1,5 | - 1,6 | 4,9 | 102,4 | 98,6 | 106,7 |
| 2003 | 2 317 | 1 143 | 1 168 | 0,4 | - 1,6 | 2,4 | 102,8 | 96,9 | 109,3 |
| 2004 | 2 380 | 1 166 | 1 207 | 2,7 | 2,0 | 3,3 | 105,6 | 98,9 | 113,0 |
| 2005 | 2 438 | 1 206 | 1 225 | 2,4 | 3,4 | 1,5 | 108,2 | 102,3 | 114,7 |
| Landkreis St. Wendel | | | | | | | | | |
| 1991 | 613 | 270 | 340 | - | - | - | 72,7 | 78,7 | 68,5 |
| 1992 | 655 | 284 | 368 | 6,9 | 5,0 | 8,4 | 77,7 | 82,6 | 74,3 |
| 1993 | 640 | 257 | 379 | - 2,3 | - 9,4 | 3,0 | 75,9 | 74,8 | 76,5 |
| 1994 | 661 | 257 | 400 | 3,3 | 0,2 | 5,4 | 78,4 | 75,0 | 80,7 |
| 1995 | 670 | 264 | 402 | 1,3 | 2,4 | 0,6 | 79,4 | 76,9 | 81,1 |
| 1996 | 631 | 234 | 392 | - 5,8 | - 11,2 | - 2,4 | 74,8 | 68,3 | 79,2 |
| 1997 | 710 | 247 | 459 | 12,6 | 5,5 | 17,0 | 84,2 | 72,0 | 92,7 |
| 1998 | 706 | 251 | 452 | - 0,5 | 1,7 | - 1,7 | 83,8 | 73,2 | 91,1 |
| 1999 | 777 | 279 | 493 | 10,0 | 11,2 | 9,3 | 92,1 | 81,4 | 99,6 |
| 2000 | 843 | 343 | 496 | 8,5 | 22,8 | 0,4 | 100 | 100 | 100 |
| 2001 | 874 | 357 | 513 | 3,7 | 4,0 | 3,5 | 103,7 | 104,0 | 103,5 |
| 2002 | 832 | 291 | 536 | - 4,9 | - 18,3 | 4,5 | 98,6 | 84,9 | 108,2 |
| 2003 | 832 | 298 | 530 | 0,1 | 2,2 | - 1,1 | 98,7 | 86,8 | 107,0 |
| 2004 | 836 | 297 | 534 | 0,4 | - 0,3 | 0,8 | 99,1 | 86,6 | 107,8 |
| 2005 | 819 | 294 | 522 | - 1,9 | - 1,2 | - 2,4 | 97,2 | 85,6 | 105,2 |
| SAARLAND | | | | | | | | | |
| 1991 | 11 301 | 5 137 | 6 125 | - | - | - | 78,7 | 88,7 | 71,8 |
| 1992 | 12 096 | 5 417 | 6 638 | 7,0 | 5,5 | 8,4 | 84,2 | 93,5 | 77,8 |
| 1993 | 12 182 | 5 269 | 6 871 | 0,7 | - 2,7 | 3,5 | 84,8 | 91,0 | 80,6 |
| 1994 | 12 406 | 5 287 | 7 077 | 1,8 | 0,4 | 3,0 | 86,4 | 91,3 | 83,0 |
| 1995 | 12 758 | 5 333 | 7 383 | 2,8 | 0,9 | 4,3 | 88,8 | 92,1 | 86,6 |
| 1996 | 12 919 | 5 300 | 7 578 | 1,3 | - 0,6 | 2,6 | 89,9 | 91,5 | 88,9 |
| 1997 | 12 942 | 5 309 | 7 593 | 0,2 | 0,2 | 0,2 | 90,1 | 91,7 | 89,0 |
| 1998 | 13 341 | 5 493 | 7 807 | 3,1 | 3,5 | 2,8 | 92,9 | 94,9 | 91,5 |
| 1999 | 13 746 | 5 530 | 8 172 | 3,0 | 0,7 | 4,7 | 95,7 | 95,5 | 95,8 |
| 2000 | 14 365 | 5 791 | 8 528 | 4,5 | 4,7 | 4,4 | 100 | 100 | 100 |
| 2001 | 14 793 | 5 965 | 8 781 | 3,0 | 3,0 | 3,0 | 103,0 | 103,0 | 103,0 |
| 2002 | 14 718 | 5 760 | 8 913 | - 0,5 | - 3,4 | 1,5 | 102,5 | 99,5 | 104,5 |
| 2003 | 14 786 | 5 772 | 8 970 | 0,5 | 0,2 | 0,6 | 102,9 | 99,7 | 105,2 |
| 2004 | 14 950 | 5 857 | 9 048 | 1,1 | 1,5 | 0,9 | 104,1 | 101,1 | 106,1 |
| 2005 | 14 929 | 5 806 | 9 080 | - 0,1 | - 0,9 | 0,3 | 103,9 | 100,3 | 106,5 |

Berechnungsstand: August 2006.

Kapitel XXI Volkswirtschaftliche Gesamtrechnungen

11 Bruttolöhne und -gehälter 1991 bis 2005 nach Kreisen

| Jahr | Insgesamt | Darunter | | Insgesamt | Darunter | | Insgesamt | Darunter | |
|--------------------------|-----------|------------------------|-------------------------|------------------------------|------------------------|-------------------------|---------------------|------------------------|-------------------------|
| | | Produzierendes Gewerbe | Dienstleistungsbereiche | | Produzierendes Gewerbe | Dienstleistungsbereiche | | Produzierendes Gewerbe | Dienstleistungsbereiche |
| | Mio. EUR | | | Veränderung zum Vorjahr in % | | | Messzahl 2000 = 100 | | |
| Stadtverband Saarbrücken | | | | | | | | | |
| 1991 | 3 846 | 1 456 | 2 383 | - | - | - | 76,6 | 92,1 | 69,5 |
| 1992 | 4 138 | 1 538 | 2 593 | 7,6 | 5,6 | 8,8 | 82,4 | 97,3 | 75,6 |
| 1993 | 4 259 | 1 548 | 2 704 | 2,9 | 0,7 | 4,3 | 84,8 | 97,9 | 78,8 |
| 1994 | 4 270 | 1 558 | 2 704 | 0,2 | 0,7 | 0,0 | 85,0 | 98,6 | 78,8 |
| 1995 | 4 475 | 1 597 | 2 870 | 4,8 | 2,5 | 6,1 | 89,1 | 101,0 | 83,6 |
| 1996 | 4 676 | 1 627 | 3 041 | 4,5 | 1,9 | 6,0 | 93,1 | 102,9 | 88,7 |
| 1997 | 4 610 | 1 613 | 2 989 | - 1,4 | - 0,9 | - 1,7 | 91,8 | 102,0 | 87,1 |
| 1998 | 4 704 | 1 611 | 3 085 | 2,0 | - 0,1 | 3,2 | 93,7 | 101,9 | 89,9 |
| 1999 | 4 856 | 1 571 | 3 275 | 3,2 | - 2,5 | 6,2 | 96,7 | 99,4 | 95,5 |
| 2000 | 5 021 | 1 581 | 3 431 | 3,4 | 0,6 | 4,7 | 100 | 100 | 100 |
| 2001 | 5 147 | 1 583 | 3 555 | 2,5 | 0,1 | 3,6 | 102,5 | 100,1 | 103,6 |
| 2002 | 5 073 | 1 508 | 3 556 | - 1,4 | - 4,7 | 0,0 | 101,0 | 95,4 | 103,7 |
| 2003 | 5 043 | 1 499 | 3 535 | - 0,6 | - 0,6 | - 0,6 | 100,4 | 94,8 | 103,0 |
| 2004 | 5 068 | 1 515 | 3 544 | 0,5 | 1,1 | 0,3 | 100,9 | 95,8 | 103,3 |
| 2005 | 5 010 | 1 447 | 3 555 | - 1,1 | - 4,5 | 0,3 | 99,8 | 91,5 | 103,6 |
| Landkreis Merzig-Wadern | | | | | | | | | |
| 1991 | 719 | 320 | 394 | - | - | - | 85,4 | 91,3 | 81,1 |
| 1992 | 770 | 337 | 428 | 7,1 | 5,3 | 8,6 | 91,4 | 96,1 | 88,1 |
| 1993 | 759 | 322 | 432 | - 1,5 | - 4,5 | 0,9 | 90,1 | 91,7 | 88,8 |
| 1994 | 776 | 323 | 447 | 2,3 | 0,4 | 3,6 | 92,1 | 92,1 | 92,1 |
| 1995 | 795 | 329 | 461 | 2,4 | 1,7 | 3,0 | 94,4 | 93,7 | 94,8 |
| 1996 | 785 | 322 | 457 | - 1,2 | - 1,9 | - 0,8 | 93,2 | 92,0 | 94,1 |
| 1997 | 759 | 311 | 442 | - 3,4 | - 3,5 | - 3,3 | 90,1 | 88,8 | 91,0 |
| 1998 | 788 | 324 | 458 | 3,9 | 4,2 | 3,6 | 93,5 | 92,6 | 94,3 |
| 1999 | 808 | 336 | 466 | 2,6 | 3,7 | 1,8 | 96,0 | 96,0 | 96,0 |
| 2000 | 843 | 351 | 486 | 4,2 | 4,2 | 4,2 | 100 | 100 | 100 |
| 2001 | 864 | 353 | 505 | 2,5 | 0,8 | 3,9 | 102,5 | 100,8 | 103,9 |
| 2002 | 857 | 344 | 508 | - 0,8 | - 2,7 | 0,6 | 101,8 | 98,0 | 104,5 |
| 2003 | 852 | 335 | 511 | - 0,6 | - 2,4 | 0,5 | 101,1 | 95,7 | 105,1 |
| 2004 | 864 | 341 | 517 | 1,4 | 1,8 | 1,1 | 102,5 | 97,4 | 106,3 |
| 2005 | 874 | 340 | 528 | 1,2 | - 0,4 | 2,2 | 103,8 | 97,0 | 108,7 |
| Landkreis Neunkirchen | | | | | | | | | |
| 1991 | 900 | 391 | 503 | - | - | - | 82,0 | 91,5 | 75,7 |
| 1992 | 968 | 413 | 549 | 7,5 | 5,6 | 9,1 | 88,1 | 96,6 | 82,5 |
| 1993 | 960 | 394 | 560 | - 0,8 | - 4,7 | 2,2 | 87,4 | 92,1 | 84,3 |
| 1994 | 967 | 385 | 576 | 0,7 | - 2,3 | 2,8 | 88,0 | 90,0 | 86,7 |
| 1995 | 980 | 388 | 587 | 1,4 | 0,8 | 1,9 | 89,2 | 90,7 | 88,3 |
| 1996 | 989 | 383 | 601 | 0,9 | - 1,3 | 2,4 | 90,0 | 89,5 | 90,4 |
| 1997 | 997 | 397 | 595 | 0,8 | 3,8 | - 1,0 | 90,8 | 92,9 | 89,5 |
| 1998 | 1 033 | 417 | 611 | 3,7 | 5,1 | 2,6 | 94,1 | 97,6 | 91,8 |
| 1999 | 1 051 | 412 | 633 | 1,7 | - 1,3 | 3,7 | 95,7 | 96,3 | 95,2 |
| 2000 | 1 098 | 428 | 665 | 4,5 | 3,8 | 5,0 | 100 | 100 | 100 |
| 2001 | 1 118 | 424 | 688 | 1,8 | - 0,8 | 3,5 | 101,8 | 99,2 | 103,5 |
| 2002 | 1 134 | 426 | 703 | 1,5 | 0,4 | 2,2 | 103,3 | 99,6 | 105,8 |
| 2003 | 1 149 | 430 | 714 | 1,3 | 0,9 | 1,6 | 104,6 | 100,5 | 107,4 |
| 2004 | 1 155 | 431 | 718 | 0,5 | 0,4 | 0,6 | 105,1 | 100,9 | 108,0 |
| 2005 | 1 147 | 417 | 725 | - 0,7 | - 3,4 | 1,0 | 104,4 | 97,5 | 109,1 |
| Landkreis Saarlouis | | | | | | | | | |
| 1991 | 1 762 | 952 | 803 | - | - | - | 86,5 | 95,7 | 77,6 |
| 1992 | 1 886 | 1 006 | 873 | 7,1 | 5,6 | 8,8 | 92,6 | 101,1 | 84,4 |
| 1993 | 1 861 | 957 | 898 | - 1,3 | - 4,9 | 2,8 | 91,4 | 96,1 | 86,8 |
| 1994 | 1 880 | 929 | 945 | 1,0 | - 2,9 | 5,3 | 92,3 | 93,3 | 91,4 |
| 1995 | 1 883 | 914 | 963 | 0,2 | - 1,6 | 1,9 | 92,4 | 91,8 | 93,1 |
| 1996 | 1 864 | 904 | 954 | - 1,0 | - 1,1 | - 0,9 | 91,5 | 90,8 | 92,3 |
| 1997 | 1 854 | 902 | 945 | - 0,6 | - 0,2 | - 0,9 | 91,0 | 90,6 | 91,4 |
| 1998 | 1 922 | 954 | 961 | 3,7 | 5,8 | 1,6 | 94,3 | 95,9 | 92,9 |
| 1999 | 1 977 | 978 | 993 | 2,9 | 2,5 | 3,3 | 97,1 | 98,3 | 96,0 |
| 2000 | 2 037 | 995 | 1 034 | 3,0 | 1,8 | 4,2 | 100 | 100 | 100 |
| 2001 | 2 153 | 1 087 | 1 058 | 5,7 | 9,2 | 2,3 | 105,7 | 109,2 | 102,3 |
| 2002 | 2 190 | 1 116 | 1 067 | 1,8 | 2,7 | 0,9 | 107,5 | 112,2 | 103,2 |
| 2003 | 2 238 | 1 153 | 1 079 | 2,2 | 3,2 | 1,1 | 109,9 | 115,8 | 104,3 |
| 2004 | 2 294 | 1 187 | 1 100 | 2,5 | 2,9 | 2,0 | 112,6 | 119,2 | 106,4 |
| 2005 | 2 319 | 1 215 | 1 097 | 1,1 | 2,4 | - 0,3 | 113,9 | 122,1 | 106,1 |

Kapitel XXI Volkswirtschaftliche Gesamtrechnungen

Noch: 11 Bruttolöhne und -gehälter 1991 bis 2005 nach Kreisen

| Jahr | Insgesamt | Darunter | | Insgesamt | Darunter | | Insgesamt | Darunter | |
|----------------------|-----------|------------------------|-------------------------|------------------------------|------------------------|-------------------------|---------------------|------------------------|-------------------------|
| | | Produzierendes Gewerbe | Dienstleistungsbereiche | | Produzierendes Gewerbe | Dienstleistungsbereiche | | Produzierendes Gewerbe | Dienstleistungsbereiche |
| | Mio. EUR | | | Veränderung zum Vorjahr in % | | | Messzahl 2000 = 100 | | |
| Saarpfalz-Kreis | | | | | | | | | |
| 1991 | 1 437 | 798 | 634 | - | - | - | 79,3 | 85,2 | 73,0 |
| 1992 | 1 538 | 842 | 691 | 7,1 | 5,5 | 9,0 | 84,9 | 89,9 | 79,6 |
| 1993 | 1 568 | 840 | 723 | 1,9 | - 0,3 | 4,6 | 86,6 | 89,6 | 83,3 |
| 1994 | 1 580 | 828 | 747 | 0,8 | - 1,4 | 3,4 | 87,3 | 88,4 | 86,1 |
| 1995 | 1 587 | 815 | 766 | 0,4 | - 1,6 | 2,6 | 87,6 | 87,0 | 88,3 |
| 1996 | 1 576 | 808 | 763 | - 0,7 | - 0,9 | - 0,5 | 87,0 | 86,2 | 87,9 |
| 1997 | 1 570 | 795 | 770 | - 0,4 | - 1,6 | 1,0 | 86,7 | 84,8 | 88,7 |
| 1998 | 1 667 | 863 | 800 | 6,2 | 8,6 | 3,8 | 92,1 | 92,1 | 92,2 |
| 1999 | 1 722 | 890 | 826 | 3,3 | 3,2 | 3,3 | 95,1 | 95,0 | 95,2 |
| 2000 | 1 811 | 937 | 868 | 5,1 | 5,3 | 5,0 | 100 | 100 | 100 |
| 2001 | 1 834 | 942 | 885 | 1,3 | 0,6 | 2,0 | 101,3 | 100,6 | 102,0 |
| 2002 | 1 859 | 928 | 926 | 1,4 | - 1,5 | 4,5 | 102,7 | 99,0 | 106,6 |
| 2003 | 1 862 | 914 | 943 | 0,2 | - 1,5 | 1,9 | 102,8 | 97,5 | 108,6 |
| 2004 | 1 918 | 935 | 976 | 3,0 | 2,3 | 3,6 | 105,9 | 99,8 | 112,5 |
| 2005 | 1 973 | 976 | 992 | 2,9 | 4,3 | 1,6 | 109,0 | 104,1 | 114,3 |
| Landkreis St. Wendel | | | | | | | | | |
| 1991 | 497 | 217 | 277 | - | - | - | 73,4 | 79,3 | 69,2 |
| 1992 | 533 | 228 | 302 | 7,2 | 5,1 | 8,8 | 78,6 | 83,4 | 75,3 |
| 1993 | 522 | 208 | 311 | - 2,1 | - 8,9 | 3,1 | 77,0 | 75,9 | 77,7 |
| 1994 | 534 | 206 | 325 | 2,2 | - 1,0 | 4,4 | 78,7 | 75,1 | 81,1 |
| 1995 | 539 | 210 | 326 | 1,0 | 1,9 | 0,5 | 79,5 | 76,5 | 81,5 |
| 1996 | 514 | 190 | 321 | - 4,6 | - 9,6 | - 1,5 | 75,8 | 69,2 | 80,2 |
| 1997 | 572 | 199 | 370 | 11,3 | 5,0 | 15,3 | 84,4 | 72,6 | 92,5 |
| 1998 | 571 | 203 | 365 | - 0,3 | 1,8 | - 1,3 | 84,2 | 73,9 | 91,2 |
| 1999 | 628 | 231 | 394 | 10,0 | 14,1 | 7,8 | 92,6 | 84,3 | 98,4 |
| 2000 | 678 | 274 | 400 | 8,0 | 18,6 | 1,7 | 100 | 100 | 100 |
| 2001 | 705 | 286 | 416 | 4,0 | 4,4 | 3,8 | 104,0 | 104,4 | 103,8 |
| 2002 | 670 | 234 | 433 | - 5,0 | - 18,2 | 4,1 | 98,8 | 85,4 | 108,1 |
| 2003 | 669 | 240 | 426 | - 0,2 | 2,4 | - 1,6 | 98,6 | 87,4 | 106,4 |
| 2004 | 673 | 240 | 430 | 0,7 | - 0,0 | 1,1 | 99,3 | 87,4 | 107,5 |
| 2005 | 663 | 238 | 421 | - 1,5 | - 0,5 | - 2,1 | 97,8 | 87,0 | 105,2 |
| SAARLAND | | | | | | | | | |
| 1991 | 9 161 | 4 135 | 4 994 | - | - | - | 79,7 | 90,6 | 72,5 |
| 1992 | 9 833 | 4 364 | 5 435 | 7,3 | 5,5 | 8,8 | 85,6 | 95,6 | 79,0 |
| 1993 | 9 930 | 4 268 | 5 627 | 1,0 | - 2,2 | 3,5 | 86,4 | 93,5 | 81,7 |
| 1994 | 10 007 | 4 228 | 5 745 | 0,8 | - 0,9 | 2,1 | 87,1 | 92,6 | 83,4 |
| 1995 | 10 258 | 4 252 | 5 972 | 2,5 | 0,6 | 4,0 | 89,3 | 93,1 | 86,8 |
| 1996 | 10 405 | 4 233 | 6 138 | 1,4 | - 0,4 | 2,8 | 90,6 | 92,7 | 89,2 |
| 1997 | 10 362 | 4 217 | 6 112 | - 0,4 | - 0,4 | - 0,4 | 90,2 | 92,4 | 88,8 |
| 1998 | 10 685 | 4 372 | 6 280 | 3,1 | 3,7 | 2,7 | 93,0 | 95,8 | 91,2 |
| 1999 | 11 042 | 4 419 | 6 588 | 3,3 | 1,1 | 4,9 | 96,1 | 96,8 | 95,7 |
| 2000 | 11 488 | 4 565 | 6 884 | 4,0 | 3,3 | 4,5 | 100 | 100 | 100 |
| 2001 | 11 821 | 4 675 | 7 107 | 2,9 | 2,4 | 3,2 | 102,9 | 102,4 | 103,2 |
| 2002 | 11 785 | 4 556 | 7 193 | - 0,3 | - 2,6 | 1,2 | 102,6 | 99,8 | 104,5 |
| 2003 | 11 813 | 4 570 | 7 207 | 0,2 | 0,3 | 0,2 | 102,8 | 100,1 | 104,7 |
| 2004 | 11 972 | 4 649 | 7 286 | 1,3 | 1,7 | 1,1 | 104,2 | 101,8 | 105,8 |
| 2005 | 11 988 | 4 633 | 7 319 | 0,1 | - 0,3 | 0,5 | 104,4 | 101,5 | 106,3 |

Berechnungsstand: August 2006.

Kapitel XXI Volkswirtschaftliche Gesamtrechnungen

12 Arbeitnehmerentgelt je Arbeitnehmer 1991 bis 2005 nach Kreisen

| Jahr | Insgesamt | Darunter | | Insgesamt | Darunter | | Insgesamt | Darunter | |
|--------------------------|-----------|------------------------|-------------------------|------------------------------|------------------------|-------------------------|---------------------|------------------------|-------------------------|
| | | Produzierendes Gewerbe | Dienstleistungsbereiche | | Produzierendes Gewerbe | Dienstleistungsbereiche | | Produzierendes Gewerbe | Dienstleistungsbereiche |
| | EUR | | | Veränderung zum Vorjahr in % | | | Messzahl 2000 = 100 | | |
| Stadtverband Saarbrücken | | | | | | | | | |
| 1991 | 25 821 | 30 295 | 23 683 | - | - | - | 81,3 | 73,9 | 82,5 |
| 1992 | 27 399 | 32 664 | 24 999 | 6,1 | 7,8 | 5,6 | 86,2 | 79,6 | 87,0 |
| 1993 | 28 091 | 33 351 | 25 765 | 2,5 | 2,1 | 3,1 | 88,4 | 81,3 | 89,7 |
| 1994 | 28 563 | 34 944 | 25 830 | 1,7 | 4,8 | 0,3 | 89,9 | 85,2 | 89,9 |
| 1995 | 29 373 | 35 971 | 26 633 | 2,8 | 2,9 | 3,1 | 92,5 | 87,7 | 92,7 |
| 1996 | 30 843 | 38 186 | 27 927 | 5,0 | 6,2 | 4,9 | 97,1 | 93,1 | 97,2 |
| 1997 | 31 131 | 39 236 | 27 962 | 0,9 | 2,7 | 0,1 | 98,0 | 95,7 | 97,4 |
| 1998 | 31 275 | 39 460 | 28 191 | 0,5 | 0,6 | 0,8 | 98,4 | 96,2 | 98,2 |
| 1999 | 31 214 | 39 555 | 28 325 | - 0,2 | 0,2 | 0,5 | 98,3 | 96,4 | 98,6 |
| 2000 | 31 769 | 41 011 | 28 722 | 1,8 | 3,7 | 1,4 | 100 | 100 | 100 |
| 2001 | 32 467 | 42 852 | 29 198 | 2,2 | 4,5 | 1,7 | 102,2 | 104,5 | 101,7 |
| 2002 | 32 402 | 40 946 | 29 741 | - 0,2 | - 4,4 | 1,9 | 102,0 | 99,8 | 103,5 |
| 2003 | 33 008 | 41 971 | 30 253 | 1,9 | 2,5 | 1,7 | 103,9 | 102,3 | 105,3 |
| 2004 | 33 181 | 43 193 | 30 180 | 0,5 | 2,9 | - 0,2 | 104,4 | 105,3 | 105,1 |
| 2005 | 33 090 | 43 407 | 30 182 | - 0,3 | 0,5 | 0,0 | 104,2 | 105,8 | 105,1 |
| Landkreis Merzig-Wadern | | | | | | | | | |
| 1991 | 24 810 | 26 791 | 23 486 | - | - | - | 87,3 | 83,9 | 88,9 |
| 1992 | 26 398 | 28 885 | 24 807 | 6,4 | 7,8 | 5,6 | 92,9 | 90,4 | 93,9 |
| 1993 | 26 994 | 29 494 | 25 463 | 2,3 | 2,1 | 2,6 | 95,0 | 92,3 | 96,4 |
| 1994 | 27 816 | 31 012 | 25 950 | 3,0 | 5,1 | 1,9 | 97,9 | 97,1 | 98,3 |
| 1995 | 28 489 | 31 833 | 26 563 | 2,4 | 2,6 | 2,4 | 100,2 | 99,7 | 100,6 |
| 1996 | 28 265 | 32 113 | 26 136 | - 0,8 | 0,9 | - 1,6 | 99,5 | 100,5 | 99,0 |
| 1997 | 27 799 | 30 843 | 26 063 | - 1,6 | - 4,0 | - 0,3 | 97,8 | 96,6 | 98,7 |
| 1998 | 27 946 | 31 032 | 26 187 | 0,5 | 0,6 | 0,5 | 98,3 | 97,2 | 99,2 |
| 1999 | 28 198 | 31 274 | 26 453 | 0,9 | 0,8 | 1,0 | 99,2 | 97,9 | 100,2 |
| 2000 | 28 418 | 31 939 | 26 411 | 0,8 | 2,1 | - 0,2 | 100 | 100 | 100 |
| 2001 | 28 971 | 33 348 | 26 620 | 1,9 | 4,4 | 0,8 | 101,9 | 104,4 | 100,8 |
| 2002 | 28 975 | 33 218 | 26 783 | 0,0 | - 0,4 | 0,6 | 102,0 | 104,0 | 101,4 |
| 2003 | 29 062 | 33 084 | 27 038 | 0,3 | - 0,4 | 1,0 | 102,3 | 103,6 | 102,4 |
| 2004 | 29 095 | 33 980 | 26 702 | 0,1 | 2,7 | - 1,2 | 102,4 | 106,4 | 101,1 |
| 2005 | 28 828 | 34 111 | 26 349 | - 0,9 | 0,4 | - 1,3 | 101,4 | 106,8 | 99,8 |
| Landkreis Neunkirchen | | | | | | | | | |
| 1991 | 25 074 | 27 474 | 23 548 | - | - | - | 88,1 | 80,8 | 91,4 |
| 1992 | 26 666 | 29 624 | 24 870 | 6,3 | 7,8 | 5,6 | 93,7 | 87,1 | 96,6 |
| 1993 | 27 290 | 30 246 | 25 592 | 2,3 | 2,1 | 2,9 | 95,9 | 88,9 | 99,4 |
| 1994 | 28 208 | 31 673 | 26 334 | 3,4 | 4,7 | 2,9 | 99,2 | 93,1 | 102,2 |
| 1995 | 28 723 | 32 619 | 26 663 | 1,8 | 3,0 | 1,2 | 101,0 | 95,9 | 103,5 |
| 1996 | 27 740 | 31 805 | 25 675 | - 3,4 | - 2,5 | - 3,7 | 97,5 | 93,5 | 99,7 |
| 1997 | 27 952 | 32 445 | 25 617 | 0,8 | 2,0 | - 0,2 | 98,3 | 95,4 | 99,5 |
| 1998 | 28 267 | 33 291 | 25 666 | 1,1 | 2,6 | 0,2 | 99,4 | 97,9 | 99,6 |
| 1999 | 28 269 | 33 608 | 25 684 | 0,0 | 1,0 | 0,1 | 99,4 | 98,8 | 99,7 |
| 2000 | 28 447 | 34 011 | 25 758 | 0,6 | 1,2 | 0,3 | 100 | 100 | 100 |
| 2001 | 28 615 | 33 757 | 26 186 | 0,6 | - 0,7 | 1,7 | 100,6 | 99,3 | 101,7 |
| 2002 | 29 317 | 35 680 | 26 529 | 2,5 | 5,7 | 1,3 | 103,1 | 104,9 | 103,0 |
| 2003 | 29 832 | 36 553 | 26 940 | 1,8 | 2,4 | 1,5 | 104,9 | 107,5 | 104,6 |
| 2004 | 30 118 | 37 579 | 26 994 | 1,0 | 2,8 | 0,2 | 105,9 | 110,5 | 104,8 |
| 2005 | 29 877 | 37 683 | 26 799 | - 0,8 | 0,3 | - 0,7 | 105,0 | 110,8 | 104,0 |
| Landkreis Saarlouis | | | | | | | | | |
| 1991 | 26 313 | 29 472 | 23 376 | - | - | - | 85,1 | 76,4 | 90,1 |
| 1992 | 28 031 | 31 777 | 24 708 | 6,5 | 7,8 | 5,7 | 90,6 | 82,3 | 95,2 |
| 1993 | 28 616 | 32 446 | 25 451 | 2,1 | 2,1 | 3,0 | 92,5 | 84,1 | 98,1 |
| 1994 | 29 662 | 34 090 | 26 320 | 3,7 | 5,1 | 3,4 | 95,9 | 88,3 | 101,4 |
| 1995 | 30 068 | 35 015 | 26 534 | 1,4 | 2,7 | 0,8 | 97,2 | 90,7 | 102,3 |
| 1996 | 29 800 | 35 836 | 25 704 | - 0,9 | 2,3 | - 3,1 | 96,3 | 92,8 | 99,1 |
| 1997 | 29 993 | 36 273 | 25 746 | 0,6 | 1,2 | 0,2 | 97,0 | 94,0 | 99,2 |
| 1998 | 30 544 | 37 503 | 25 810 | 1,8 | 3,4 | 0,2 | 98,8 | 97,2 | 99,5 |
| 1999 | 30 735 | 37 908 | 25 932 | 0,6 | 1,1 | 0,5 | 99,4 | 98,2 | 99,9 |
| 2000 | 30 930 | 38 596 | 25 949 | 0,6 | 1,8 | 0,1 | 100 | 100 | 100 |
| 2001 | 32 550 | 41 877 | 26 393 | 5,2 | 8,5 | 1,7 | 105,2 | 108,5 | 101,7 |
| 2002 | 32 758 | 42 068 | 26 558 | 0,6 | 0,5 | 0,6 | 105,9 | 109,0 | 102,3 |
| 2003 | 33 178 | 42 598 | 26 831 | 1,3 | 1,3 | 1,0 | 107,3 | 110,4 | 103,4 |
| 2004 | 33 539 | 44 041 | 26 666 | 1,1 | 3,4 | - 0,6 | 108,4 | 114,1 | 102,8 |
| 2005 | 33 813 | 44 807 | 26 542 | 0,8 | 1,7 | - 0,5 | 109,3 | 116,1 | 102,3 |

Kapitel XXI Volkswirtschaftliche Gesamtrechnungen

Noch: 12 Arbeitnehmerentgelt je Arbeitnehmer 1991 bis 2005 nach Kreisen

| Jahr | Insgesamt | Darunter | | Insgesamt | Darunter | | Insgesamt | Darunter | |
|----------------------|-----------|--------------------------------|-----------------------------------|------------------------------|--------------------------------|-----------------------------------|---------------------|--------------------------------|-----------------------------------|
| | | Produ- zierendes Gewerbe | Dienst- leistungs- bereiche | | Produ- zierendes Gewerbe | Dienst- leistungs- bereiche | | Produ- zierendes Gewerbe | Dienst- leistungs- bereiche |
| | EUR | | | Veränderung zum Vorjahr in % | | | Messzahl 2000 = 100 | | |
| Saarpfalz-Kreis | | | | | | | | | |
| 1991 | 26 820 | 30 498 | 23 310 | - | - | - | 83,1 | 76,3 | 87,2 |
| 1992 | 28 574 | 32 884 | 24 656 | 6,5 | 7,8 | 5,8 | 88,5 | 82,3 | 92,3 |
| 1993 | 29 228 | 33 576 | 25 430 | 2,3 | 2,1 | 3,1 | 90,5 | 84,0 | 95,2 |
| 1994 | 30 206 | 35 207 | 26 106 | 3,3 | 4,9 | 2,7 | 93,6 | 88,1 | 97,7 |
| 1995 | 30 800 | 36 221 | 26 584 | 2,0 | 2,9 | 1,8 | 95,4 | 90,6 | 99,5 |
| 1996 | 30 607 | 37 051 | 25 887 | - 0,6 | 2,3 | - 2,6 | 94,8 | 92,7 | 96,9 |
| 1997 | 30 565 | 37 092 | 25 905 | - 0,1 | 0,1 | 0,1 | 94,7 | 92,8 | 97,0 |
| 1998 | 31 129 | 37 883 | 26 153 | 1,8 | 2,1 | 1,0 | 96,4 | 94,8 | 97,9 |
| 1999 | 31 408 | 38 033 | 26 497 | 0,9 | 0,4 | 1,3 | 97,3 | 95,1 | 99,2 |
| 2000 | 32 280 | 39 974 | 26 718 | 2,8 | 5,1 | 0,8 | 100 | 100 | 100 |
| 2001 | 32 597 | 40 192 | 27 141 | 1,0 | 0,5 | 1,6 | 101,0 | 100,5 | 101,6 |
| 2002 | 32 971 | 40 755 | 27 706 | 1,1 | 1,4 | 2,1 | 102,1 | 102,0 | 103,7 |
| 2003 | 33 195 | 40 885 | 28 146 | 0,7 | 0,3 | 1,6 | 102,8 | 102,3 | 105,3 |
| 2004 | 33 613 | 42 231 | 28 198 | 1,3 | 3,3 | 0,2 | 104,1 | 105,6 | 105,5 |
| 2005 | 33 763 | 42 532 | 28 180 | 0,4 | 0,7 | - 0,1 | 104,6 | 106,4 | 105,5 |
| Landkreis St. Wendel | | | | | | | | | |
| 1991 | 23 816 | 24 765 | 23 173 | - | - | - | 82,2 | 71,9 | 88,5 |
| 1992 | 25 384 | 26 702 | 24 525 | 6,6 | 7,8 | 5,8 | 87,6 | 77,6 | 93,6 |
| 1993 | 25 951 | 27 265 | 25 186 | 2,2 | 2,1 | 2,7 | 89,5 | 79,2 | 96,2 |
| 1994 | 26 573 | 28 994 | 25 271 | 2,4 | 6,3 | 0,3 | 91,7 | 84,2 | 96,5 |
| 1995 | 27 510 | 29 496 | 26 402 | 3,5 | 1,7 | 4,5 | 94,9 | 85,7 | 100,8 |
| 1996 | 26 083 | 28 235 | 24 976 | - 5,2 | - 4,3 | - 5,4 | 90,0 | 82,0 | 95,4 |
| 1997 | 27 028 | 29 120 | 26 053 | 3,6 | 3,1 | 4,3 | 93,2 | 84,6 | 99,5 |
| 1998 | 26 615 | 28 408 | 25 750 | - 1,5 | - 2,4 | - 1,2 | 91,8 | 82,5 | 98,3 |
| 1999 | 27 391 | 28 388 | 26 905 | 2,9 | - 0,1 | 4,5 | 94,5 | 82,5 | 102,7 |
| 2000 | 28 985 | 34 423 | 26 193 | 5,8 | 21,3 | - 2,6 | 100 | 100 | 100 |
| 2001 | 29 663 | 36 460 | 26 328 | 2,3 | 5,9 | 0,5 | 102,3 | 105,9 | 100,5 |
| 2002 | 27 978 | 30 641 | 26 794 | - 5,7 | - 16,0 | 1,8 | 96,5 | 89,0 | 102,3 |
| 2003 | 28 531 | 31 300 | 27 273 | 2,0 | 2,2 | 1,8 | 98,4 | 90,9 | 104,1 |
| 2004 | 28 620 | 32 011 | 27 137 | 0,3 | 2,3 | - 0,5 | 98,7 | 93,0 | 103,6 |
| 2005 | 28 497 | 32 109 | 26 898 | - 0,4 | 0,3 | - 0,9 | 98,3 | 93,3 | 102,7 |
| SAARLAND | | | | | | | | | |
| 1991 | 25 787 | 29 222 | 23 525 | - | - | - | 83,4 | 76,3 | 85,9 |
| 1992 | 27 419 | 31 509 | 24 850 | 6,3 | 7,8 | 5,6 | 88,7 | 82,3 | 90,7 |
| 1993 | 28 070 | 32 219 | 25 596 | 2,4 | 2,3 | 3,0 | 90,8 | 84,1 | 93,4 |
| 1994 | 28 800 | 33 823 | 25 970 | 2,6 | 5,0 | 1,5 | 93,2 | 88,3 | 94,8 |
| 1995 | 29 469 | 34 760 | 26 594 | 2,3 | 2,8 | 2,4 | 95,3 | 90,8 | 97,1 |
| 1996 | 29 838 | 35 774 | 26 778 | 1,3 | 2,9 | 0,7 | 96,5 | 93,4 | 97,7 |
| 1997 | 30 008 | 36 210 | 26 841 | 0,6 | 1,2 | 0,2 | 97,1 | 94,5 | 98,0 |
| 1998 | 30 270 | 36 719 | 26 991 | 0,9 | 1,4 | 0,6 | 97,9 | 95,9 | 98,5 |
| 1999 | 30 383 | 36 841 | 27 222 | 0,4 | 0,3 | 0,9 | 98,3 | 96,2 | 99,4 |
| 2000 | 30 915 | 38 299 | 27 400 | 1,8 | 4,0 | 0,7 | 100 | 100 | 100 |
| 2001 | 31 649 | 39 899 | 27 820 | 2,4 | 4,2 | 1,5 | 102,4 | 104,2 | 101,5 |
| 2002 | 31 681 | 39 285 | 28 237 | 0,1 | - 1,5 | 1,5 | 102,5 | 102,6 | 103,1 |
| 2003 | 32 142 | 39 884 | 28 655 | 1,5 | 1,5 | 1,5 | 104,0 | 104,1 | 104,6 |
| 2004 | 32 385 | 41 112 | 28 563 | 0,8 | 3,1 | - 0,3 | 104,8 | 107,3 | 104,2 |
| 2005 | 32 369 | 41 464 | 28 474 | - 0,0 | 0,9 | - 0,3 | 104,7 | 108,3 | 103,9 |

Berechnungsstand: August 2006.

Kapitel XXI Volkswirtschaftliche Gesamtrechnungen

13 Einkommen der privaten Haushalte

| Jahr | Primäreinkommen der privaten Haushalte ¹⁾ | | | | | |
|--------------------------------|--|---|---------------------------------------|---------------------------------------|------------------------------------|----------------------|
| | empfangenes Arbeitnehmer- entgelt | Betriebs- überschuss, Selbständigen- einkommen | empfangene Vermögens- einkommen | geleistete Vermögens- einkommen | Vermögens- einkommen (Saldo) | Primär- einkommen |
| | 1 | 2 | 3 | 4 | Sp. 5 = 3 - 4 | Sp. 6 = 1 + 2 + 5 |
| - Mio. | | | | | | |
| 1991 | 11 135 | 1 420 | - | - | 1 461 | 14 016 |
| 1992 | 11 883 | 1 734 | - | - | 1 472 | 15 088 |
| 1993 | 11 967 | 1 826 | - | - | 1 570 | 15 363 |
| 1994 | 12 171 | 1 991 | - | - | 1 816 | 15 977 |
| 1995 | 12 441 | 2 124 | 2 828 | 938 | 1 889 | 16 455 |
| 1996 | 12 571 | 2 117 | 2 803 | 897 | 1 906 | 16 594 |
| 1997 | 12 593 | 2 101 | 2 997 | 879 | 2 118 | 16 812 |
| 1998 | 12 948 | 2 038 | 3 127 | 899 | 2 228 | 17 215 |
| 1999 | 13 315 | 1 999 | 3 435 | 825 | 2 610 | 17 924 |
| 2000 | 13 871 | 2 035 | 3 703 | 876 | 2 827 | 18 733 |
| 2001 | 14 313 | 2 064 | 3 938 | 835 | 3 103 | 19 481 |
| 2002 | 14 085 | 2 175 | 3 505 | 739 | 2 766 | 19 026 |
| 2003 | 14 152 | 2 131 | 3 611 | 634 | 2 976 | 19 259 |
| 2004 | 14 317 | 2 141 | 3 745 | 608 | 3 138 | 19 595 |
| 2005 | 14 313 | 2 144 | 3 995 | 605 | 3 390 | 19 847 |
| - Veränderung gegenüber | | | | | | |
| 1992 | 6,7 | 22,1 | - | - | 0,8 | 7,7 |
| 1993 | 0,7 | 5,3 | - | - | 6,6 | 1,8 |
| 1994 | 1,7 | 9,0 | - | - | 15,7 | 4,0 |
| 1995 | 2,2 | 6,7 | - | - | 4,1 | 3,0 |
| 1996 | 1,0 | - 0,3 | - 0,9 | - 4,4 | 0,9 | 0,8 |
| 1997 | 0,2 | - 0,8 | 6,9 | - 1,9 | 11,1 | 1,3 |
| 1998 | 2,8 | - 3,0 | 4,3 | 2,2 | 5,2 | 2,4 |
| 1999 | 2,8 | - 1,9 | 9,8 | - 8,2 | 17,1 | 4,1 |
| 2000 | 4,2 | 1,8 | 7,8 | 6,3 | 8,3 | 4,5 |
| 2001 | 3,2 | 1,4 | 6,3 | - 4,7 | 9,8 | 4,0 |
| 2002 | - 1,6 | 5,4 | - 11,0 | - 11,5 | - 10,9 | - 2,3 |
| 2003 | 0,5 | - 2,1 | 3,0 | - 14,2 | 7,6 | 1,2 |
| 2004 | 1,2 | 0,5 | 3,7 | - 4,2 | 5,4 | 1,7 |
| 2005 | - 0,0 | 0,2 | 6,7 | - 0,5 | 8,0 | 1,3 |
| - Messzahl | | | | | | |
| 1991 | 80,3 | 69,8 | - | - | 51,7 | 74,8 |
| 1992 | 85,7 | 85,2 | - | - | 52,1 | 80,5 |
| 1993 | 86,3 | 89,7 | - | - | 55,5 | 82,0 |
| 1994 | 87,7 | 97,8 | - | - | 64,2 | 85,3 |
| 1995 | 89,7 | 104,4 | 76,4 | 107,1 | 66,8 | 87,8 |
| 1996 | 90,6 | 104,0 | 75,7 | 102,3 | 67,4 | 88,6 |
| 1997 | 90,8 | 103,2 | 80,9 | 100,3 | 74,9 | 89,7 |
| 1998 | 93,3 | 100,1 | 84,4 | 102,6 | 78,8 | 91,9 |
| 1999 | 96,0 | 98,2 | 92,7 | 94,1 | 92,3 | 95,7 |
| 2000 | 100 | 100 | 100 | 100 | 100 | 100 |
| 2001 | 103,2 | 101,4 | 106,3 | 95,3 | 109,8 | 104,0 |
| 2002 | 101,5 | 106,9 | 94,6 | 84,3 | 97,8 | 101,6 |
| 2003 | 102,0 | 104,7 | 97,5 | 72,4 | 105,3 | 102,8 |
| 2004 | 103,2 | 105,2 | 101,1 | 69,4 | 111,0 | 104,6 |
| 2005 | 103,2 | 105,3 | 107,9 | 69,0 | 119,9 | 105,9 |
| - in % des | | | | | | |
| 1991 | 79,4 | 10,1 | - | - | 10,4 | 100 |
| 1992 | 78,8 | 11,5 | - | - | 9,8 | 100 |
| 1993 | 77,9 | 11,9 | - | - | 10,2 | 100 |
| 1994 | 76,2 | 12,5 | - | - | 11,4 | 100 |
| 1995 | 75,6 | 12,9 | 17,2 | 5,7 | 11,5 | 100 |
| 1996 | 75,8 | 12,8 | 16,9 | 5,4 | 11,5 | 100 |
| 1997 | 74,9 | 12,5 | 17,8 | 5,2 | 12,6 | 100 |
| 1998 | 75,2 | 11,8 | 18,2 | 5,2 | 12,9 | 100 |
| 1999 | 74,3 | 11,2 | 19,2 | 4,6 | 14,6 | 100 |
| 2000 | 74,0 | 10,9 | 19,8 | 4,7 | 15,1 | 100 |
| 2001 | 73,5 | 10,6 | 20,2 | 4,3 | 15,9 | 100 |
| 2002 | 74,0 | 11,4 | 18,4 | 3,9 | 14,5 | 100 |
| 2003 | 73,5 | 11,1 | 18,7 | 3,3 | 15,5 | 100 |
| 2004 | 73,1 | 10,9 | 19,1 | 3,1 | 16,0 | 100 |
| 2005 | 72,1 | 10,8 | 20,1 | 3,0 | 17,1 | 100 |

Berechnungsstand: August 2006.

1) Einschließlich private Organisationen ohne Erwerbszweck. 2) Ohne Zunahme betrieblicher Versorgungsansprüche.

Kapitel XXI Volkswirtschaftliche Gesamtrechnungen

1991 bis 2005

| Sekundäreinkommen der privaten Haushalte ¹⁾ | | | | | | | |
|--|---------------------------------------|-------------------------------|--|---|---------------------------|--|---|
| empfangene monetäre Sozialleistungen | darunter für | | empfangene sonstige laufende Transfers | geleistete Einkommen- und Vermögensteuern | geleistete Sozialbeiträge | geleistete sonstige laufende Transfers | Verfügbares Einkommen (Ausgabenkonzept) ²⁾ |
| | Alters- und Hinterbliebenenversorgung | Arbeitslosigkeit, Sozialhilfe | | | | | |
| 7 | 8 | 9 | 10 | 11 | 12 | 13 | Sp. 14 = 6 + 7 + 10 - 11 - 12 - 13 |
| EUR - | | | | | | | |
| 4 021 | 2 376 | 588 | 598 | 1 723 | 3 989 | 638 | 12 284 |
| 4 313 | 2 576 | 687 | 623 | 1 861 | 4 227 | 705 | 13 231 |
| 4 671 | 2 674 | 936 | 669 | 1 850 | 4 397 | 749 | 13 707 |
| 4 864 | 2 954 | 868 | 719 | 1 910 | 4 644 | 817 | 14 190 |
| 5 043 | 3 016 | 908 | 761 | 2 004 | 4 867 | 848 | 14 540 |
| 5 384 | 3 094 | 987 | 773 | 2 044 | 5 018 | 863 | 14 825 |
| 5 411 | 3 143 | 977 | 781 | 2 022 | 5 131 | 849 | 15 001 |
| 5 446 | 3 234 | 933 | 789 | 2 095 | 5 207 | 847 | 15 302 |
| 5 547 | 3 306 | 911 | 829 | 2 195 | 5 262 | 877 | 15 966 |
| 5 605 | 3 384 | 852 | 833 | 2 352 | 5 437 | 893 | 16 489 |
| 5 769 | 3 500 | 841 | 885 | 2 324 | 5 558 | 951 | 17 300 |
| 5 949 | 3 673 | 881 | 915 | 2 375 | 5 510 | 989 | 17 017 |
| 6 099 | 3 761 | 946 | 914 | 2 316 | 5 605 | 953 | 17 398 |
| 6 058 | 3 750 | 937 | 912 | 2 179 | 5 650 | 969 | 17 768 |
| 6 033 | 3 729 | 987 | 928 | 2 173 | 5 626 | 963 | 18 046 |
| dem Vorjahr in % - | | | | | | | |
| 7,3 | 8,4 | 17,0 | 4,3 | 8,0 | 6,0 | 10,5 | 7,7 |
| 8,3 | 3,8 | 36,2 | 7,3 | -0,6 | 4,0 | 6,3 | 3,6 |
| 4,1 | 10,5 | -7,2 | 7,6 | 3,2 | 5,6 | 9,0 | 3,5 |
| 3,7 | 2,1 | 4,5 | 5,8 | 4,9 | 4,8 | 3,8 | 2,5 |
| 6,8 | 2,6 | 8,7 | 1,5 | 2,0 | 3,1 | 1,7 | 2,0 |
| 0,5 | 1,6 | -0,9 | 1,0 | -1,1 | 2,2 | -1,5 | 1,2 |
| 0,7 | 2,9 | -4,5 | 1,1 | 3,6 | 1,5 | -0,3 | 2,0 |
| 1,9 | 2,2 | -2,4 | 5,1 | 4,8 | 1,1 | 3,5 | 4,3 |
| 1,0 | 2,4 | -6,4 | 0,4 | 7,1 | 3,3 | 1,8 | 3,3 |
| 2,9 | 3,4 | -1,4 | 6,3 | -1,2 | 2,2 | 6,5 | 4,9 |
| 3,1 | 4,9 | 4,8 | 3,4 | 2,2 | -0,9 | 4,0 | -1,6 |
| 2,5 | 2,4 | 7,3 | -0,1 | -2,5 | 1,7 | -3,6 | 2,2 |
| -0,7 | -0,3 | -1,0 | -0,2 | -5,9 | 0,8 | 1,6 | 2,1 |
| -0,4 | -0,5 | 5,4 | 1,7 | -0,3 | -0,4 | -0,6 | 1,6 |
| 2000 = 100 - | | | | | | | |
| 71,7 | 70,2 | 68,9 | 71,8 | 73,3 | 73,4 | 71,5 | 74,5 |
| 76,9 | 76,1 | 80,6 | 74,8 | 79,1 | 77,7 | 78,9 | 80,2 |
| 83,3 | 79,0 | 109,8 | 80,3 | 78,7 | 80,9 | 83,9 | 83,1 |
| 86,8 | 87,3 | 101,9 | 86,4 | 81,2 | 85,4 | 91,5 | 86,1 |
| 90,0 | 89,1 | 106,5 | 91,4 | 85,2 | 89,5 | 95,0 | 88,2 |
| 96,1 | 91,4 | 115,7 | 92,8 | 86,9 | 92,3 | 96,6 | 89,9 |
| 96,5 | 92,9 | 114,7 | 93,7 | 86,0 | 94,4 | 95,1 | 91,0 |
| 97,2 | 95,6 | 109,5 | 94,8 | 89,1 | 95,8 | 94,8 | 92,8 |
| 99,0 | 97,7 | 106,8 | 99,6 | 93,3 | 96,8 | 98,2 | 96,8 |
| 100 | 100 | 100 | 100 | 100 | 100 | 100 | 100 |
| 102,9 | 103,4 | 98,6 | 106,3 | 98,8 | 102,2 | 106,5 | 104,9 |
| 106,1 | 108,5 | 103,4 | 109,9 | 101,0 | 101,3 | 110,8 | 103,2 |
| 108,8 | 111,1 | 111,0 | 109,8 | 98,5 | 103,1 | 106,7 | 105,5 |
| 108,1 | 110,8 | 109,9 | 109,6 | 92,6 | 103,9 | 108,5 | 107,8 |
| 107,6 | 110,2 | 115,8 | 111,4 | 92,4 | 103,5 | 107,8 | 109,4 |
| Primäreinkommens - | | | | | | | |
| 28,7 | 17,0 | 4,2 | 4,3 | 12,3 | 28,5 | 4,6 | 87,6 |
| 28,6 | 17,1 | 4,6 | 4,1 | 12,3 | 28,0 | 4,7 | 87,7 |
| 30,4 | 17,4 | 6,1 | 4,4 | 12,0 | 28,6 | 4,9 | 89,2 |
| 30,4 | 18,5 | 5,4 | 4,5 | 12,0 | 29,1 | 5,1 | 88,8 |
| 30,6 | 18,3 | 5,5 | 4,6 | 12,2 | 29,6 | 5,2 | 88,4 |
| 32,4 | 18,6 | 5,9 | 4,7 | 12,3 | 30,2 | 5,2 | 89,3 |
| 32,2 | 18,7 | 5,8 | 4,6 | 12,0 | 30,5 | 5,1 | 89,2 |
| 31,6 | 18,8 | 5,4 | 4,6 | 12,2 | 30,2 | 4,9 | 88,9 |
| 30,9 | 18,4 | 5,1 | 4,6 | 12,2 | 29,4 | 4,9 | 89,1 |
| 29,9 | 18,1 | 4,6 | 4,4 | 12,6 | 29,0 | 4,8 | 88,0 |
| 29,6 | 18,0 | 4,3 | 4,5 | 11,9 | 28,5 | 4,9 | 88,8 |
| 31,3 | 19,3 | 4,6 | 4,8 | 12,5 | 29,0 | 5,2 | 89,4 |
| 31,7 | 19,5 | 4,9 | 4,7 | 12,0 | 29,1 | 4,9 | 90,3 |
| 30,9 | 19,1 | 4,8 | 4,7 | 11,1 | 28,8 | 4,9 | 90,7 |
| 30,4 | 18,8 | 5,0 | 4,7 | 10,9 | 28,3 | 4,9 | 90,9 |

Kapitel XXI Volkswirtschaftliche Gesamtrechnungen

14.1 Private Konsumausgaben und Sparen 1991 bis 2005 in jeweiligen Preisen

| Jahr | Private Konsumausgaben | | Sparen ¹⁾ | | Sparquote ²⁾ in % |
|--------------------|------------------------|--------------|-----------------------|------------------|---------------------------------|
| | in jeweiligen Preisen | je Einwohner | in jeweiligen Preisen | | |
| | Mio. EUR | EUR | Mio. EUR | je Einwohner EUR | |
| - Absolute Werte - | | | | | |
| 1991 | 11 005 | 10 240 | 1 439 | 1 339 | 11,6 |
| 1992 | 11 975 | 11 091 | 1 442 | 1 336 | 10,7 |
| 1993 | 12 494 | 11 519 | 1 329 | 1 226 | 9,6 |
| 1994 | 13 020 | 12 015 | 1 309 | 1 208 | 9,1 |
| 1995 | 13 409 | 12 373 | 1 311 | 1 209 | 8,9 |
| 1996 | 13 764 | 12 703 | 1 185 | 1 094 | 7,9 |
| 1997 | 13 963 | 12 897 | 1 170 | 1 080 | 7,7 |
| 1998 | 14 183 | 13 169 | 1 302 | 1 209 | 8,4 |
| 1999 | 14 875 | 13 868 | 1 279 | 1 192 | 7,9 |
| 2000 | 15 474 | 14 466 | 1 248 | 1 167 | 7,5 |
| 2001 | 16 185 | 15 165 | 1 351 | 1 265 | 7,7 |
| 2002 | 15 880 | 14 906 | 1 402 | 1 316 | 8,1 |
| 2003 | 16 169 | 15 210 | 1 498 | 1 410 | 8,5 |
| 2004 | 16 480 | 15 564 | 1 576 | 1 488 | 8,7 |
| 2005 | 16 644 | 15 807 | 1 673 | 1 588 | 9,1 |

14.2 Private Konsumausgaben und Sparen 1991 bis 2005 in jeweiligen Preisen und preisbereinigt

| Jahr | Private Konsumausgaben | | | | Sparen ¹⁾ | |
|---|--------------------------|--|--------------------------|--|-----------------------|---------------------|
| | in jeweiligen Preisen | preisbereinigt verkettet, Basis = 2000 | je Einwohner | | in jeweiligen Preisen | |
| | | | in jeweiligen Preisen | preisbereinigt verkettet, Basis = 2000 | Mio. EUR | je Einwohner EUR |
| - Veränderung gegenüber dem Vorjahr in % - | | | | | | |
| 1992 | 8,8 | 5,5 | 8,3 | 5,0 | 0,2 | - 0,2 |
| 1993 | 4,3 | 1,7 | 3,9 | 1,3 | - 7,8 | - 8,2 |
| 1994 | 4,2 | 1,8 | 4,3 | 1,9 | - 1,5 | - 1,5 |
| 1995 | 3,0 | 1,7 | 3,0 | 1,7 | 0,1 | 0,1 |
| 1996 | 2,6 | 1,8 | 2,7 | 1,8 | - 9,6 | - 9,5 |
| 1997 | 1,4 | 0,1 | 1,5 | 0,2 | - 1,3 | - 1,3 |
| 1998 | 1,6 | 1,1 | 2,1 | 1,6 | 11,3 | 11,9 |
| 1999 | 4,9 | 4,5 | 5,3 | 4,9 | - 1,8 | - 1,4 |
| 2000 | 4,0 | 3,3 | 4,3 | 3,6 | - 2,4 | - 2,1 |
| 2001 | 4,6 | 3,3 | 4,8 | 3,5 | 8,2 | 8,4 |
| 2002 | - 1,9 | - 3,1 | - 1,7 | - 2,9 | 3,8 | 4,0 |
| 2003 | 1,8 | 0,4 | 2,0 | 0,6 | 6,9 | 7,1 |
| 2004 | 1,9 | 0,4 | 2,3 | 0,8 | 5,2 | 5,5 |
| 2005 | 1,0 | - 0,4 | 1,6 | 0,2 | 6,1 | 6,7 |
| - Messzahl 2000 = 100 - | | | | | | |
| 1991 | 71,1 | 80,8 | 70,8 | 80,5 | 115,3 | 114,7 |
| 1992 | 77,4 | 85,3 | 76,7 | 84,5 | 115,6 | 114,5 |
| 1993 | 80,7 | 86,8 | 79,6 | 85,6 | 106,5 | 105,1 |
| 1994 | 84,1 | 88,4 | 83,1 | 87,2 | 104,9 | 103,5 |
| 1995 | 86,7 | 89,9 | 85,5 | 88,7 | 105,0 | 103,6 |
| 1996 | 88,9 | 91,5 | 87,8 | 90,3 | 95,0 | 93,7 |
| 1997 | 90,2 | 91,6 | 89,2 | 90,5 | 93,7 | 92,5 |
| 1998 | 91,7 | 92,6 | 91,0 | 92,0 | 104,3 | 103,6 |
| 1999 | 96,1 | 96,8 | 95,9 | 96,5 | 102,4 | 102,1 |
| 2000 | 100 | 100 | 100 | 100 | 100 | 100 |
| 2001 | 104,6 | 103,3 | 104,8 | 103,5 | 108,2 | 108,4 |
| 2002 | 102,6 | 100,1 | 103,0 | 100,5 | 112,3 | 112,8 |
| 2003 | 104,5 | 100,5 | 105,1 | 101,1 | 120,1 | 120,8 |
| 2004 | 106,5 | 100,9 | 107,6 | 101,9 | 126,3 | 127,5 |
| 2005 | 107,6 | 100,5 | 109,3 | 102,1 | 134,0 | 136,1 |
| - Anteile und Vergleichswerte (Deutschland = 100) - | | | | | | |
| 1991 | 1,3 | 1,2 | 93,1 | 90,9 | 1,1 | 82,2 |
| 1992 | 1,3 | 1,2 | 94,4 | 93,2 | 1,0 | 78,3 |
| 1993 | 1,3 | 1,3 | 94,8 | 94,3 | 1,0 | 73,6 |
| 1994 | 1,3 | 1,3 | 94,9 | 94,5 | 1,0 | 74,2 |
| 1995 | 1,3 | 1,3 | 94,7 | 94,3 | 1,0 | 75,0 |
| 1996 | 1,3 | 1,3 | 95,3 | 95,0 | 0,9 | 69,6 |
| 1997 | 1,3 | 1,2 | 94,8 | 94,6 | 0,9 | 70,6 |
| 1998 | 1,2 | 1,2 | 95,0 | 94,7 | 1,0 | 77,7 |
| 1999 | 1,3 | 1,3 | 96,9 | 96,6 | 1,0 | 79,7 |
| 2000 | 1,3 | 1,3 | 97,9 | 97,9 | 1,0 | 77,9 |
| 2001 | 1,3 | 1,3 | 99,2 | 99,7 | 1,0 | 79,6 |
| 2002 | 1,3 | 1,3 | 97,3 | 97,8 | 1,0 | 77,9 |
| 2003 | 1,3 | 1,3 | 97,9 | 98,5 | 1,0 | 78,9 |
| 2004 | 1,3 | 1,3 | 98,5 | 99,1 | 1,0 | 80,8 |
| 2005 | 1,3 | 1,3 | 98,7 | 99,2 | 1,1 | 83,5 |

Berechnungsstand: August 2006.

1) Einschließlich Zunahme betrieblicher Versorgungsansprüche. 2) Anteil des Sparens am Verfügbaren Einkommen der privaten Haushalte einschließlich Zunahme betrieblicher Versorgungsansprüche.

Kapitel XXI Volkswirtschaftliche Gesamtrechnungen

15.1 Bruttoanlageinvestitionen 1991 bis 2004 in jeweiligen Preisen

| Jahr | Bruttoanlageinvestitionen insgesamt | Darunter neue Anlagen | |
|--------------|-------------------------------------|---------------------------------|-------------|
| | | neue Ausrüstungen ¹⁾ | neue Bauten |
| - Mio. EUR - | | | |
| 1991 | 4 276 | 1 998 | 2 361 |
| 1992 | 4 383 | 2 045 | 2 433 |
| 1993 | 3 925 | 1 749 | 2 268 |
| 1994 | 4 308 | 1 918 | 2 492 |
| 1995 | 4 625 | 1 900 | 2 830 |
| 1996 | 4 597 | 1 865 | 2 842 |
| 1997 | 4 725 | 2 250 | 2 614 |
| 1998 | 5 623 | 2 746 | 3 037 |
| 1999 | 5 509 | 2 728 | 2 946 |
| 2000 | 5 601 | 2 785 | 2 960 |
| 2001 | 4 496 | 2 260 | 2 387 |
| 2002 | 4 555 | 2 229 | 2 499 |
| 2003 | 4 571 | 2 533 | 2 225 |
| 2004 | 4 040 | 2 098 | 2 107 |

15.2 Bruttoanlageinvestitionen 1991 bis 2004 in jeweiligen Preisen und preisbereinigt

| Jahr | In jeweiligen Preisen | | | Preisbereinigt, verkettet | | |
|---|---|------------------------------------|-------------|---|------------------------------------|-------------|
| | Bruttoanlage- investitionen insgesamt | darunter neue Anlagen | | Bruttoanlage- investitionen insgesamt | darunter neue Anlagen | |
| | | neue Ausrüstungen ¹⁾ | neue Bauten | | neue Ausrüstungen ¹⁾ | neue Bauten |
| - Veränderung gegenüber dem Vorjahr in % - | | | | | | |
| 1992 | 2,5 | 2,3 | 3,1 | - 1,2 | 1,1 | - 2,8 |
| 1993 | - 10,5 | - 14,5 | - 6,8 | - 12,7 | - 15,3 | - 10,3 |
| 1994 | 9,8 | 9,7 | 9,9 | 8,8 | 10,1 | 7,9 |
| 1995 | 7,3 | - 1,0 | 13,5 | 6,4 | - 0,1 | 11,2 |
| 1996 | - 0,6 | - 1,8 | 0,4 | 0,2 | - 0,7 | 0,9 |
| 1997 | 2,8 | 20,6 | - 8,0 | 3,2 | 21,5 | - 7,9 |
| 1998 | 19,0 | 22,0 | 16,2 | 20,0 | 23,8 | 16,5 |
| 1999 | - 2,0 | - 0,7 | - 3,0 | - 0,7 | 1,3 | - 2,4 |
| 2000 | 1,7 | 2,1 | 0,5 | 1,4 | 2,2 | - 0,1 |
| 2001 | - 19,7 | - 18,8 | - 19,4 | - 19,1 | - 17,8 | - 19,3 |
| 2002 | 1,3 | - 1,4 | 4,7 | 2,2 | - 0,2 | 5,1 |
| 2003 | 0,3 | 13,7 | - 11,0 | 1,5 | 15,9 | - 11,0 |
| 2004 | - 11,6 | - 17,2 | - 5,3 | - 11,9 | - 16,7 | - 6,6 |
| - Messzahl 2000 = 100 - | | | | | | |
| 1991 | 76,3 | 71,7 | 79,8 | 80,1 | 68,6 | 90,6 |
| 1992 | 78,3 | 73,4 | 82,2 | 79,2 | 69,4 | 88,1 |
| 1993 | 70,1 | 62,8 | 76,6 | 69,1 | 58,8 | 79,0 |
| 1994 | 76,9 | 68,9 | 84,2 | 75,2 | 64,7 | 85,2 |
| 1995 | 82,6 | 68,2 | 95,6 | 80,0 | 64,7 | 94,7 |
| 1996 | 82,1 | 67,0 | 96,0 | 80,1 | 64,2 | 95,6 |
| 1997 | 84,4 | 80,8 | 88,3 | 82,7 | 78,0 | 88,0 |
| 1998 | 100,4 | 98,6 | 102,6 | 99,3 | 96,6 | 102,6 |
| 1999 | 98,3 | 97,9 | 99,5 | 98,6 | 97,9 | 100,1 |
| 2000 | 100 | 100 | 100 | 100 | 100 | 100 |
| 2001 | 80,3 | 81,2 | 80,6 | 80,9 | 82,2 | 80,7 |
| 2002 | 81,3 | 80,0 | 84,4 | 82,7 | 82,1 | 84,8 |
| 2003 | 81,6 | 91,0 | 75,2 | 83,9 | 95,2 | 75,5 |
| 2004 | 72,1 | 75,3 | 71,2 | 73,9 | 79,3 | 70,5 |
| - Anteil an Deutschland in % - | | | | | | |
| 1991 | 1,2 | 1,2 | 1,2 | 1,2 | 1,2 | 1,2 |
| 1992 | 1,1 | 1,2 | 1,1 | 1,1 | 1,2 | 1,1 |
| 1993 | 1,0 | 1,1 | 1,0 | 1,0 | 1,2 | 1,0 |
| 1994 | 1,1 | 1,3 | 1,0 | 1,1 | 1,3 | 1,0 |
| 1995 | 1,1 | 1,2 | 1,1 | 1,1 | 1,2 | 1,1 |
| 1996 | 1,1 | 1,2 | 1,1 | 1,1 | 1,2 | 1,1 |
| 1997 | 1,2 | 1,4 | 1,1 | 1,2 | 1,4 | 1,1 |
| 1998 | 1,4 | 1,5 | 1,2 | 1,4 | 1,5 | 1,2 |
| 1999 | 1,3 | 1,4 | 1,2 | 1,3 | 1,4 | 1,2 |
| 2000 | 1,3 | 1,3 | 1,2 | 1,3 | 1,3 | 1,2 |
| 2001 | 1,1 | 1,1 | 1,0 | 1,1 | 1,1 | 1,0 |
| 2002 | 1,2 | 1,2 | 1,2 | 1,2 | 1,2 | 1,2 |
| 2003 | 1,2 | 1,4 | 1,0 | 1,2 | 1,3 | 1,0 |
| 2004 | 1,1 | 1,1 | 1,0 | 1,0 | 1,1 | 1,0 |

Berechnungsstand: August 2006.

1) Einschließlich sonstige Anlagen.

Kapitel XXI Volkswirtschaftliche Gesamtrechnungen

16 Bruttoanlageinvestitionen - Neue Anlagen - 1994 bis 2004 nach Wirtschaftsbereichen

| Jahr | In jeweiligen Preisen - Mio. EUR - | | | Preisbereinigt, verkettet Index (2000 = 100) | | |
|--|---------------------------------------|------------------------------------|-------------|---|------------------------------------|-------------|
| | neue Anlagen insgesamt | davon | | neue Anlagen insgesamt | davon | |
| | | neue Ausrüstungen ¹⁾ | neue Bauten | | neue Ausrüstungen ¹⁾ | neue Bauten |
| Alle Wirtschaftsbereiche (A bis P) | | | | | | |
| 1994 | 4 410 | 1 918 | 2 492 | 75,2 | 64,7 | 85,2 |
| 1995 | 4 729 | 1 900 | 2 830 | 79,9 | 64,7 | 94,7 |
| 1996 | 4 707 | 1 865 | 2 842 | 80,1 | 64,2 | 95,6 |
| 1997 | 4 864 | 2 250 | 2 614 | 83,1 | 78,0 | 88,0 |
| 1998 | 5 784 | 2 746 | 3 037 | 99,6 | 96,6 | 102,6 |
| 1999 | 5 674 | 2 728 | 2 946 | 99,0 | 97,9 | 100,1 |
| 2000 | 5 745 | 2 785 | 2 960 | 100 | 100 | 100 |
| 2001 | 4 647 | 2 260 | 2 387 | 81,4 | 82,2 | 80,7 |
| 2002 | 4 728 | 2 229 | 2 499 | 83,5 | 82,1 | 84,8 |
| 2003 | 4 759 | 2 533 | 2 225 | 84,9 | 95,2 | 75,5 |
| 2004 | 4 206 | 2 098 | 2 107 | 74,8 | 79,3 | 70,5 |
| darunter: | | | | | | |
| Produzierendes Gewerbe (einschließlich Baugewerbe) (C bis F) | | | | | | |
| 1994 | 1 041 | 882 | 159 | 84,6 | 83,9 | 88,8 |
| 1995 | 995 | 833 | 162 | 80,5 | 79,1 | 89,0 |
| 1996 | 885 | 728 | 157 | 71,4 | 68,8 | 86,7 |
| 1997 | 1 175 | 981 | 194 | 94,9 | 92,9 | 107,2 |
| 1998 | 1 705 | 1 343 | 363 | 138,0 | 127,3 | 201,4 |
| 1999 | 1 422 | 1 167 | 256 | 115,8 | 111,1 | 143,4 |
| 2000 | 1 233 | 1 053 | 179 | 100 | 100 | 100 |
| 2001 | 1 168 | 1 017 | 151 | 94,7 | 96,5 | 84,2 |
| 2002 | 1 442 | 1 269 | 173 | 117,1 | 120,5 | 96,7 |
| 2003 | 1 812 | 1 633 | 179 | 148,2 | 156,3 | 100,3 |
| 2004 | 1 212 | 1 089 | 123 | 98,8 | 104,1 | 67,8 |
| Handel; Gastgewerbe und Verkehr (G bis I) | | | | | | |
| 1994 | 807 | 367 | 440 | 88,9 | 68,0 | 118,3 |
| 1995 | 735 | 367 | 368 | 80,9 | 68,9 | 97,6 |
| 1996 | 707 | 396 | 312 | 79,1 | 75,8 | 83,6 |
| 1997 | 775 | 456 | 319 | 87,7 | 88,4 | 86,3 |
| 1998 | 782 | 426 | 355 | 89,7 | 84,2 | 97,0 |
| 1999 | 955 | 479 | 476 | 111,7 | 97,1 | 131,5 |
| 2000 | 858 | 492 | 366 | 100 | 100 | 100 |
| 2001 | 606 | 383 | 223 | 71,7 | 79,6 | 61,1 |
| 2002 | 925 | 358 | 567 | 110,9 | 75,9 | 156,8 |
| 2003 | 432 | 301 | 131 | 53,2 | 66,2 | 36,4 |
| 2004 | 524 | 320 | 204 | 64,5 | 71,1 | 55,8 |
| Finanzierung; Vermietung und Unternehmensdienstleister (J + K) | | | | | | |
| 1994 | 1 807 | 430 | 1 376 | 61,9 | 42,5 | 70,8 |
| 1995 | 2 180 | 452 | 1 728 | 73,6 | 45,6 | 86,8 |
| 1996 | 2 384 | 486 | 1 898 | 81,1 | 50,2 | 95,7 |
| 1997 | 2 259 | 544 | 1 715 | 77,1 | 57,2 | 86,3 |
| 1998 | 2 555 | 645 | 1 910 | 88,0 | 70,1 | 96,2 |
| 1999 | 2 542 | 747 | 1 795 | 88,8 | 84,1 | 91,0 |
| 2000 | 2 868 | 885 | 1 983 | 100 | 100 | 100 |
| 2001 | 1 996 | 532 | 1 464 | 70,2 | 62,0 | 73,9 |
| 2002 | 1 668 | 282 | 1 387 | 59,2 | 34,2 | 70,2 |
| 2003 | 1 754 | 288 | 1 465 | 62,8 | 36,9 | 74,1 |
| 2004 | 1 724 | 384 | 1 340 | 61,2 | 49,8 | 66,8 |
| Öffentliche und private Dienstleister (L bis P) | | | | | | |
| 1994 | 742 | 229 | 513 | 93,1 | 60,3 | 121,0 |
| 1995 | 803 | 235 | 568 | 100,2 | 63,2 | 131,8 |
| 1996 | 716 | 244 | 472 | 90,3 | 66,8 | 110,3 |
| 1997 | 641 | 257 | 384 | 81,2 | 70,5 | 90,3 |
| 1998 | 726 | 321 | 405 | 93,1 | 90,1 | 95,5 |
| 1999 | 740 | 324 | 416 | 96,3 | 93,5 | 98,5 |
| 2000 | 771 | 345 | 426 | 100 | 100 | 100 |
| 2001 | 860 | 316 | 544 | 112,1 | 93,3 | 127,4 |
| 2002 | 678 | 309 | 369 | 89,6 | 93,5 | 86,7 |
| 2003 | 748 | 300 | 448 | 100,3 | 93,9 | 105,3 |
| 2004 | 723 | 295 | 428 | 96,9 | 93,9 | 99,6 |

Berechnungsstand: August 2006.
1) Einschließlich sonstige Anlagen.

Sparquote^{*)} im Saarland und in Deutschland 1994 bis 2005

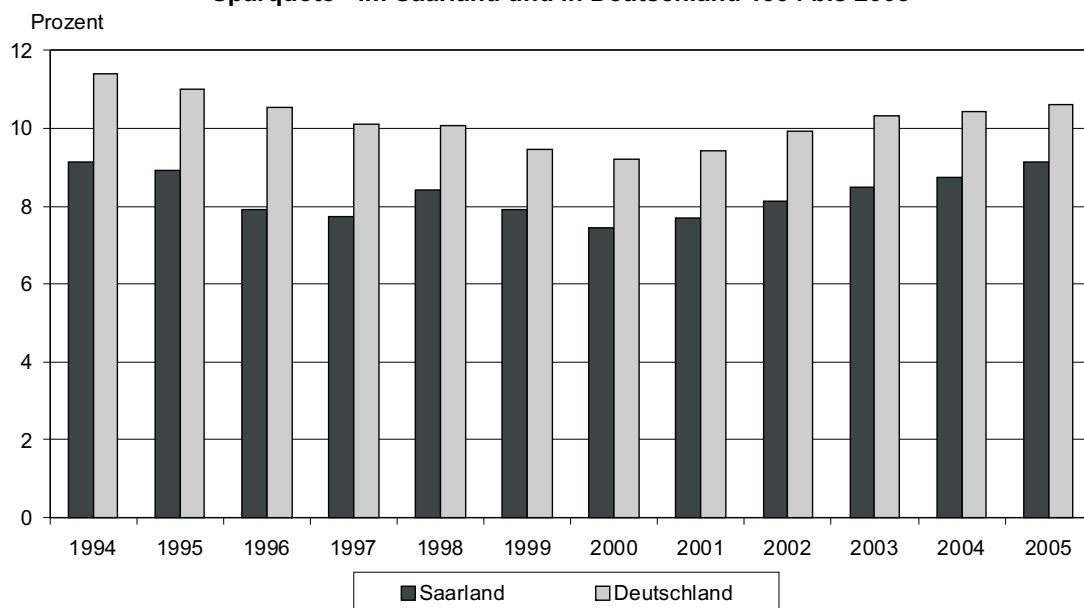

*) Anteil des Sparens am verfügbaren Einkommen der privaten Haushalte einschließlich Zunahme betrieblicher Versorgungsansprüche.

Bruttoanlageinvestitionen^{*)} im Saarland 1994 bis 2004

- in jeweiligen Preisen -

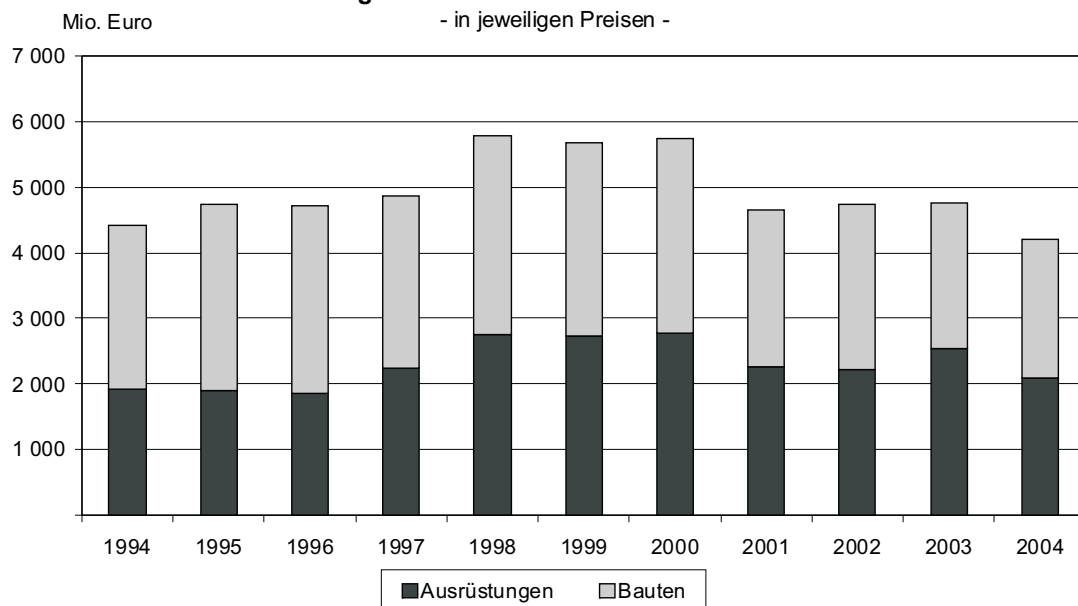

*) Neue Ausrüstungen und sonstige Anlagen, neue Bauten.

Kapitel XXI Volkswirtschaftliche Gesamtrechnungen

17 Anlagevermögen 1991 bis 2005

a) Alle Wirtschafts-

| Bruttoanlagevermögen | | | | | | |
|--------------------------------|---------------------|----------------------------|---------|------------------------------|----------------------------|---------|
| Jahr | in Preisen von 2000 | | | zu Wiederbeschaffungspreisen | | |
| | Anlagen | Ausrüstungen ¹⁾ | Bauten | Anlagen | Ausrüstungen ¹⁾ | Bauten |
| - Mio. | | | | | | |
| 1991 | 129 017 | 23 070 | 105 947 | 110 396 | 21 301 | 89 095 |
| 1992 | 131 553 | 23 565 | 107 988 | 119 578 | 22 369 | 97 208 |
| 1993 | 133 916 | 24 012 | 109 904 | 127 329 | 23 245 | 104 084 |
| 1994 | 135 550 | 24 055 | 111 496 | 132 091 | 23 520 | 108 570 |
| 1995 | 137 451 | 24 217 | 113 234 | 136 622 | 23 707 | 112 916 |
| 1996 | 139 499 | 24 276 | 115 223 | 139 793 | 23 800 | 115 993 |
| 1997 | 141 399 | 24 213 | 117 186 | 141 134 | 23 758 | 117 376 |
| 1998 | 143 309 | 24 430 | 118 879 | 142 912 | 24 248 | 118 664 |
| 1999 | 146 006 | 25 058 | 120 948 | 145 202 | 24 826 | 120 376 |
| 2000 | 148 505 | 25 608 | 122 897 | 147 893 | 25 369 | 122 524 |
| 2001 | 150 971 | 26 172 | 124 799 | 151 236 | 26 245 | 124 990 |
| 2002 | 152 253 | 26 193 | 126 060 | 152 125 | 26 270 | 125 855 |
| 2003 | 153 552 | 26 170 | 127 382 | 152 904 | 25 808 | 127 096 |
| 2004 | 154 837 | 26 446 | 128 391 | 153 812 | 25 466 | 128 347 |
| 2005 | 155 424 | 26 224 | 129 200 | 157 119 | 25 445 | 131 675 |
| - Veränderung gegenüber | | | | | | |
| 1992 | 2,0 | 2,1 | 1,9 | 8,3 | 5,0 | 9,1 |
| 1993 | 1,8 | 1,9 | 1,8 | 6,5 | 3,9 | 7,1 |
| 1994 | 1,2 | 0,2 | 1,4 | 3,7 | 1,2 | 4,3 |
| 1995 | 1,4 | 0,7 | 1,6 | 3,4 | 0,8 | 4,0 |
| 1996 | 1,5 | 0,2 | 1,8 | 2,3 | 0,4 | 2,7 |
| 1997 | 1,4 | - 0,3 | 1,7 | 1,0 | - 0,2 | 1,2 |
| 1998 | 1,4 | 0,9 | 1,4 | 1,3 | 2,1 | 1,1 |
| 1999 | 1,9 | 2,6 | 1,7 | 1,6 | 2,4 | 1,4 |
| 2000 | 1,7 | 2,2 | 1,6 | 1,9 | 2,2 | 1,8 |
| 2001 | 1,7 | 2,2 | 1,5 | 2,3 | 3,5 | 2,0 |
| 2002 | 0,8 | 0,1 | 1,0 | 0,6 | 0,1 | 0,7 |
| 2003 | 0,9 | - 0,1 | 1,0 | 0,5 | - 1,8 | 1,0 |
| 2004 | 0,8 | 1,1 | 0,8 | 0,6 | - 1,3 | 1,0 |
| 2005 | 0,4 | - 0,8 | 0,6 | 2,2 | - 0,1 | 2,6 |
| - Messzahl 2000 | | | | | | |
| 1991 | 86,9 | 90,1 | 86,2 | 74,6 | 84,0 | 72,7 |
| 1992 | 88,6 | 92,0 | 87,9 | 80,9 | 88,2 | 79,3 |
| 1993 | 90,2 | 93,8 | 89,4 | 86,1 | 91,6 | 84,9 |
| 1994 | 91,3 | 93,9 | 90,7 | 89,3 | 92,7 | 88,6 |
| 1995 | 92,6 | 94,6 | 92,1 | 92,4 | 93,4 | 92,2 |
| 1996 | 93,9 | 94,8 | 93,8 | 94,5 | 93,8 | 94,7 |
| 1997 | 95,2 | 94,6 | 95,4 | 95,4 | 93,7 | 95,8 |
| 1998 | 96,5 | 95,4 | 96,7 | 96,6 | 95,6 | 96,8 |
| 1999 | 98,3 | 97,9 | 98,4 | 98,2 | 97,9 | 98,2 |
| 2000 | 100 | 100 | 100 | 100 | 100 | 100 |
| 2001 | 101,7 | 102,2 | 101,5 | 102,3 | 103,5 | 102,0 |
| 2002 | 102,5 | 102,3 | 102,6 | 102,9 | 103,6 | 102,7 |
| 2003 | 103,4 | 102,2 | 103,6 | 103,4 | 101,7 | 103,7 |
| 2004 | 104,3 | 103,3 | 104,5 | 104,0 | 100,4 | 104,8 |
| 2005 | 104,7 | 102,4 | 105,1 | 106,2 | 100,3 | 107,5 |
| - Anteil an | | | | | | |
| 1991 | 1,6 | 1,5 | 1,6 | 1,6 | 1,5 | 1,6 |
| 1992 | 1,6 | 1,5 | 1,6 | 1,6 | 1,5 | 1,6 |
| 1993 | 1,6 | 1,5 | 1,6 | 1,6 | 1,5 | 1,6 |
| 1994 | 1,5 | 1,4 | 1,6 | 1,5 | 1,4 | 1,6 |
| 1995 | 1,5 | 1,4 | 1,5 | 1,5 | 1,4 | 1,5 |
| 1996 | 1,5 | 1,4 | 1,5 | 1,5 | 1,4 | 1,5 |
| 1997 | 1,5 | 1,4 | 1,5 | 1,5 | 1,4 | 1,5 |
| 1998 | 1,5 | 1,4 | 1,5 | 1,5 | 1,4 | 1,5 |
| 1999 | 1,5 | 1,4 | 1,5 | 1,5 | 1,4 | 1,5 |
| 2000 | 1,5 | 1,4 | 1,5 | 1,5 | 1,4 | 1,5 |
| 2001 | 1,5 | 1,4 | 1,5 | 1,5 | 1,4 | 1,5 |
| 2002 | 1,4 | 1,3 | 1,5 | 1,4 | 1,3 | 1,5 |
| 2003 | 1,4 | 1,3 | 1,5 | 1,4 | 1,3 | 1,5 |
| 2004 | 1,4 | 1,3 | 1,4 | 1,4 | 1,3 | 1,4 |
| 2005 | 1,4 | 1,3 | 1,4 | 1,4 | 1,3 | 1,4 |

Berechnungsstand: August 2006.

1) Einschließlich sonstige Anlagen.

Kapitel XXI Volkswirtschaftliche Gesamtrechnungen

nach Wirtschaftsbereichen

bereiche

| Nettoanlagevermögen | | | | | |
|---------------------------|----------------------------|--------|------------------------------|----------------------------|--------|
| in Preisen von 2000 | | | zu Wiederbeschaffungspreisen | | |
| Anlagen | Ausrüstungen ¹⁾ | Bauten | Anlagen | Ausrüstungen ¹⁾ | Bauten |
| EUR - | | | | | |
| 80 429 | 12 164 | 68 265 | 68 589 | 11 224 | 57 365 |
| 81 561 | 12 386 | 69 175 | 73 974 | 11 752 | 62 222 |
| 82 494 | 12 532 | 69 962 | 78 345 | 12 129 | 66 215 |
| 82 732 | 12 296 | 70 437 | 80 588 | 12 023 | 68 565 |
| 83 260 | 12 201 | 71 059 | 82 786 | 11 945 | 70 841 |
| 83 991 | 12 052 | 71 939 | 84 229 | 11 817 | 72 412 |
| 84 644 | 11 843 | 72 801 | 84 541 | 11 625 | 72 916 |
| 85 369 | 11 968 | 73 401 | 85 157 | 11 883 | 73 274 |
| 86 900 | 12 511 | 74 389 | 86 445 | 12 396 | 74 049 |
| 88 217 | 12 953 | 75 264 | 87 875 | 12 833 | 75 042 |
| 89 469 | 13 371 | 76 098 | 89 619 | 13 405 | 76 214 |
| 89 549 | 13 231 | 76 318 | 89 458 | 13 267 | 76 191 |
| 89 709 | 13 081 | 76 627 | 89 358 | 12 904 | 76 454 |
| 89 917 | 13 267 | 76 650 | 89 409 | 12 787 | 76 622 |
| 89 498 | 12 989 | 76 509 | 90 596 | 12 619 | 77 978 |
| dem Vorjahr in % - | | | | | |
| 1,4 | 1,8 | 1,3 | 7,9 | 4,7 | 8,5 |
| 1,1 | 1,2 | 1,1 | 5,9 | 3,2 | 6,4 |
| 0,3 | - 1,9 | 0,7 | 2,9 | - 0,9 | 3,5 |
| 0,6 | - 0,8 | 0,9 | 2,7 | - 0,6 | 3,3 |
| 0,9 | - 1,2 | 1,2 | 1,7 | - 1,1 | 2,2 |
| 0,8 | - 1,7 | 1,2 | 0,4 | - 1,6 | 0,7 |
| 0,9 | 1,1 | 0,8 | 0,7 | 2,2 | 0,5 |
| 1,8 | 4,5 | 1,3 | 1,5 | 4,3 | 1,1 |
| 1,5 | 3,5 | 1,2 | 1,7 | 3,5 | 1,3 |
| 1,4 | 3,2 | 1,1 | 2,0 | 4,5 | 1,6 |
| 0,1 | - 1,0 | 0,3 | - 0,2 | - 1,0 | - 0,0 |
| 0,2 | - 1,1 | 0,4 | - 0,1 | - 2,7 | 0,3 |
| 0,2 | 1,4 | 0,0 | 0,1 | - 0,9 | 0,2 |
| - 0,5 | - 2,1 | - 0,2 | 1,3 | - 1,3 | 1,8 |
| = 100 - | | | | | |
| 91,2 | 93,9 | 90,7 | 78,1 | 87,5 | 76,4 |
| 92,5 | 95,6 | 91,9 | 84,2 | 91,6 | 82,9 |
| 93,5 | 96,7 | 93,0 | 89,2 | 94,5 | 88,2 |
| 93,8 | 94,9 | 93,6 | 91,7 | 93,7 | 91,4 |
| 94,4 | 94,2 | 94,4 | 94,2 | 93,1 | 94,4 |
| 95,2 | 93,0 | 95,6 | 95,9 | 92,1 | 96,5 |
| 96,0 | 91,4 | 96,7 | 96,2 | 90,6 | 97,2 |
| 96,8 | 92,4 | 97,5 | 96,9 | 92,6 | 97,6 |
| 98,5 | 96,6 | 98,8 | 98,4 | 96,6 | 98,7 |
| 100 | 100 | 100 | 100 | 100 | 100 |
| 101,4 | 103,2 | 101,1 | 102,0 | 104,5 | 101,6 |
| 101,5 | 102,1 | 101,4 | 101,8 | 103,4 | 101,5 |
| 101,7 | 101,0 | 101,8 | 101,7 | 100,6 | 101,9 |
| 101,9 | 102,4 | 101,8 | 101,7 | 99,6 | 102,1 |
| 101,5 | 100,3 | 101,7 | 103,1 | 98,3 | 103,9 |
| Deutschland in % - | | | | | |
| 1,6 | 1,5 | 1,6 | 1,6 | 1,5 | 1,6 |
| 1,5 | 1,4 | 1,5 | 1,5 | 1,4 | 1,5 |
| 1,5 | 1,4 | 1,5 | 1,5 | 1,4 | 1,5 |
| 1,5 | 1,4 | 1,5 | 1,5 | 1,4 | 1,5 |
| 1,4 | 1,3 | 1,5 | 1,4 | 1,3 | 1,5 |
| 1,4 | 1,3 | 1,4 | 1,4 | 1,3 | 1,4 |
| 1,4 | 1,3 | 1,4 | 1,4 | 1,3 | 1,4 |
| 1,4 | 1,3 | 1,4 | 1,4 | 1,3 | 1,4 |
| 1,4 | 1,3 | 1,4 | 1,4 | 1,3 | 1,4 |
| 1,4 | 1,3 | 1,4 | 1,4 | 1,3 | 1,4 |
| 1,4 | 1,3 | 1,4 | 1,4 | 1,3 | 1,4 |
| 1,4 | 1,3 | 1,4 | 1,4 | 1,3 | 1,4 |
| 1,3 | 1,3 | 1,4 | 1,4 | 1,3 | 1,4 |
| 1,3 | 1,3 | 1,4 | 1,3 | 1,3 | 1,3 |
| 1,3 | 1,2 | 1,3 | 1,3 | 1,3 | 1,3 |

Kapitel XXI Volkswirtschaftliche Gesamtrechnungen

Noch: 17 Anlagevermögen 1991 bis 2005

b) Land- und

| Bruttoanlagevermögen | | | | | | |
|--------------------------------|---------------------|----------------------------|--------|------------------------------|----------------------------|--------|
| Jahr | in Preisen von 2000 | | | zu Wiederbeschaffungspreisen | | |
| | Anlagen | Ausrüstungen ¹⁾ | Bauten | Anlagen | Ausrüstungen ¹⁾ | Bauten |
| - Mio. | | | | | | |
| 1991 | 1 520 | 401 | 1 120 | 1 302 | 348 | 954 |
| 1992 | 1 509 | 396 | 1 113 | 1 365 | 354 | 1 011 |
| 1993 | 1 499 | 392 | 1 107 | 1 409 | 360 | 1 049 |
| 1994 | 1 481 | 381 | 1 100 | 1 410 | 356 | 1 054 |
| 1995 | 1 460 | 367 | 1 093 | 1 440 | 347 | 1 093 |
| 1996 | 1 441 | 355 | 1 086 | 1 433 | 336 | 1 097 |
| 1997 | 1 422 | 344 | 1 079 | 1 425 | 328 | 1 096 |
| 1998 | 1 402 | 331 | 1 071 | 1 392 | 322 | 1 070 |
| 1999 | 1 383 | 319 | 1 064 | 1 387 | 313 | 1 074 |
| 2000 | 1 363 | 307 | 1 055 | 1 360 | 305 | 1 055 |
| 2001 | 1 343 | 294 | 1 049 | 1 325 | 292 | 1 033 |
| 2002 | 1 323 | 281 | 1 041 | 1 314 | 284 | 1 030 |
| 2003 | 1 302 | 270 | 1 032 | 1 309 | 277 | 1 032 |
| 2004 | 1 279 | 258 | 1 021 | 1 286 | 265 | 1 021 |
| 2005 | 1 266 | 246 | 1 020 | 1 302 | 260 | 1 042 |
| - Veränderung gegenüber | | | | | | |
| 1992 | - 0,7 | - 1,2 | - 0,6 | 4,9 | 1,9 | 5,9 |
| 1993 | - 0,6 | - 0,9 | - 0,5 | 3,2 | 1,5 | 3,8 |
| 1994 | - 1,2 | - 2,9 | - 0,7 | 0,1 | - 1,0 | 0,4 |
| 1995 | - 1,4 | - 3,8 | - 0,6 | 2,1 | - 2,4 | 3,7 |
| 1996 | - 1,3 | - 3,3 | - 0,6 | - 0,5 | - 3,2 | 0,3 |
| 1997 | - 1,3 | - 3,1 | - 0,7 | - 0,6 | - 2,3 | - 0,0 |
| 1998 | - 1,4 | - 3,6 | - 0,7 | - 2,3 | - 2,0 | - 2,4 |
| 1999 | - 1,3 | - 3,6 | - 0,6 | - 0,4 | - 2,8 | 0,3 |
| 2000 | - 1,5 | - 3,7 | - 0,8 | - 1,9 | - 2,5 | - 1,8 |
| 2001 | - 1,4 | - 4,3 | - 0,6 | - 2,6 | - 4,4 | - 2,0 |
| 2002 | - 1,5 | - 4,3 | - 0,7 | - 0,8 | - 2,7 | - 0,3 |
| 2003 | - 1,6 | - 4,2 | - 0,9 | - 0,4 | - 2,5 | 0,2 |
| 2004 | - 1,8 | - 4,5 | - 1,1 | - 1,8 | - 4,4 | - 1,1 |
| 2005 | - 1,0 | - 4,3 | - 0,1 | 1,3 | - 1,8 | 2,0 |
| - Messzahl 2000 | | | | | | |
| 1991 | 111,6 | 130,3 | 106,1 | 95,7 | 114,0 | 90,5 |
| 1992 | 110,7 | 128,8 | 105,5 | 100,4 | 116,1 | 95,8 |
| 1993 | 110,0 | 127,6 | 104,9 | 103,6 | 117,9 | 99,5 |
| 1994 | 108,7 | 123,9 | 104,2 | 103,7 | 116,7 | 99,9 |
| 1995 | 107,1 | 119,2 | 103,6 | 105,9 | 113,8 | 103,6 |
| 1996 | 105,7 | 115,3 | 102,9 | 105,4 | 110,2 | 104,0 |
| 1997 | 104,4 | 111,8 | 102,2 | 104,8 | 107,6 | 104,0 |
| 1998 | 102,9 | 107,7 | 101,5 | 102,4 | 105,5 | 101,5 |
| 1999 | 101,5 | 103,8 | 100,8 | 102,0 | 102,5 | 101,8 |
| 2000 | 100 | 100 | 100 | 100 | 100 | 100 |
| 2001 | 98,6 | 95,7 | 99,4 | 97,4 | 95,6 | 98,0 |
| 2002 | 97,1 | 91,6 | 98,7 | 96,7 | 93,1 | 97,7 |
| 2003 | 95,5 | 87,7 | 97,8 | 96,3 | 90,8 | 97,9 |
| 2004 | 93,8 | 83,8 | 96,8 | 94,6 | 86,7 | 96,8 |
| 2005 | 92,9 | 80,2 | 96,6 | 95,8 | 85,2 | 98,8 |
| - Anteil an | | | | | | |
| 1991 | 0,6 | 0,4 | 0,7 | 0,6 | 0,4 | 0,7 |
| 1992 | 0,6 | 0,4 | 0,7 | 0,6 | 0,4 | 0,7 |
| 1993 | 0,6 | 0,4 | 0,7 | 0,6 | 0,4 | 0,7 |
| 1994 | 0,6 | 0,4 | 0,7 | 0,6 | 0,4 | 0,7 |
| 1995 | 0,6 | 0,4 | 0,7 | 0,6 | 0,4 | 0,7 |
| 1996 | 0,6 | 0,4 | 0,7 | 0,6 | 0,4 | 0,7 |
| 1997 | 0,6 | 0,4 | 0,7 | 0,6 | 0,4 | 0,7 |
| 1998 | 0,6 | 0,4 | 0,6 | 0,6 | 0,4 | 0,6 |
| 1999 | 0,6 | 0,4 | 0,6 | 0,6 | 0,4 | 0,6 |
| 2000 | 0,5 | 0,4 | 0,6 | 0,5 | 0,4 | 0,6 |
| 2001 | 0,5 | 0,4 | 0,6 | 0,5 | 0,4 | 0,6 |
| 2002 | 0,5 | 0,3 | 0,6 | 0,5 | 0,3 | 0,6 |
| 2003 | 0,5 | 0,3 | 0,6 | 0,5 | 0,3 | 0,6 |
| 2004 | 0,5 | 0,3 | 0,6 | 0,5 | 0,3 | 0,6 |
| 2005 | 0,5 | 0,3 | 0,6 | 0,5 | 0,3 | 0,6 |

Berechnungsstand: August 2006.

1) Einschließlich sonstige Anlagen.

Kapitel XXI Volkswirtschaftliche Gesamtrechnungen

nach Wirtschaftsbereichen

Forstwirtschaft; Fischerei

| Nettoanlagevermögen | | | | | |
|---------------------------|----------------------------|--------|------------------------------|----------------------------|--------|
| in Preisen von 2000 | | | zu Wiederbeschaffungspreisen | | |
| Anlagen | Ausrüstungen ¹⁾ | Bauten | Anlagen | Ausrüstungen ¹⁾ | Bauten |
| EUR - | | | | | |
| 770 | 206 | 565 | 661 | 180 | 481 |
| 757 | 203 | 554 | 688 | 185 | 503 |
| 746 | 202 | 544 | 703 | 188 | 515 |
| 726 | 193 | 533 | 693 | 183 | 510 |
| 704 | 182 | 523 | 696 | 174 | 522 |
| 685 | 173 | 513 | 682 | 165 | 517 |
| 667 | 165 | 502 | 669 | 158 | 510 |
| 649 | 157 | 492 | 645 | 154 | 492 |
| 633 | 150 | 483 | 634 | 147 | 487 |
| 617 | 144 | 473 | 615 | 143 | 472 |
| 601 | 136 | 465 | 591 | 133 | 458 |
| 588 | 132 | 456 | 583 | 131 | 451 |
| 573 | 127 | 446 | 575 | 129 | 446 |
| 557 | 122 | 435 | 559 | 124 | 435 |
| 552 | 118 | 434 | 566 | 122 | 444 |
| dem Vorjahr in % - | | | | | |
| - 1,7 | - 1,1 | - 2,0 | 4,0 | 2,8 | 4,5 |
| - 1,5 | - 0,7 | - 1,8 | 2,2 | 1,6 | 2,5 |
| - 2,7 | - 4,4 | - 2,0 | - 1,4 | - 2,6 | - 1,0 |
| - 3,0 | - 5,9 | - 1,9 | 0,5 | - 4,8 | 2,3 |
| - 2,7 | - 4,8 | - 1,9 | - 2,1 | - 5,5 | - 1,0 |
| - 2,6 | - 4,2 | - 2,0 | - 2,0 | - 3,8 | - 1,4 |
| - 2,7 | - 4,8 | - 2,0 | - 3,5 | - 3,0 | - 3,6 |
| - 2,4 | - 4,5 | - 1,8 | - 1,7 | - 4,4 | - 0,9 |
| - 2,6 | - 4,2 | - 2,1 | - 3,0 | - 2,8 | - 3,1 |
| - 2,5 | - 5,2 | - 1,6 | - 3,9 | - 6,7 | - 3,0 |
| - 2,2 | - 3,4 | - 1,9 | - 1,4 | - 1,3 | - 1,4 |
| - 2,6 | - 4,0 | - 2,2 | - 1,3 | - 1,7 | - 1,1 |
| - 2,8 | - 3,7 | - 2,5 | - 2,9 | - 4,2 | - 2,5 |
| - 1,0 | - 3,5 | - 0,3 | 1,2 | - 1,0 | 1,9 |
| = 100 - | | | | | |
| 124,9 | 142,7 | 119,5 | 107,5 | 125,9 | 101,9 |
| 122,8 | 141,2 | 117,2 | 111,8 | 129,5 | 106,5 |
| 120,9 | 140,2 | 115,0 | 114,3 | 131,6 | 109,1 |
| 117,7 | 134,0 | 112,7 | 112,7 | 128,2 | 108,1 |
| 114,2 | 126,0 | 110,6 | 113,3 | 122,1 | 110,6 |
| 111,1 | 119,9 | 108,4 | 110,9 | 115,4 | 109,5 |
| 108,2 | 114,9 | 106,2 | 108,7 | 111,0 | 108,0 |
| 105,3 | 109,3 | 104,1 | 104,9 | 107,7 | 104,1 |
| 102,7 | 104,4 | 102,2 | 103,1 | 102,9 | 103,2 |
| 100 | 100 | 100 | 100 | 100 | 100 |
| 97,5 | 94,8 | 98,4 | 96,1 | 93,3 | 97,0 |
| 95,4 | 91,5 | 96,5 | 94,8 | 92,1 | 95,6 |
| 92,9 | 87,9 | 94,4 | 93,6 | 90,5 | 94,5 |
| 90,3 | 84,6 | 92,1 | 90,9 | 86,8 | 92,1 |
| 89,4 | 81,6 | 91,8 | 92,0 | 85,8 | 93,9 |
| Deutschland in % - | | | | | |
| 0,6 | 0,4 | 0,6 | 0,6 | 0,4 | 0,6 |
| 0,6 | 0,4 | 0,6 | 0,6 | 0,4 | 0,6 |
| 0,5 | 0,4 | 0,6 | 0,5 | 0,4 | 0,6 |
| 0,5 | 0,4 | 0,6 | 0,5 | 0,4 | 0,6 |
| 0,5 | 0,4 | 0,6 | 0,5 | 0,4 | 0,6 |
| 0,5 | 0,4 | 0,6 | 0,5 | 0,4 | 0,6 |
| 0,5 | 0,4 | 0,6 | 0,5 | 0,4 | 0,6 |
| 0,5 | 0,4 | 0,6 | 0,5 | 0,4 | 0,6 |
| 0,5 | 0,3 | 0,6 | 0,5 | 0,3 | 0,6 |
| 0,5 | 0,3 | 0,6 | 0,5 | 0,3 | 0,6 |
| 0,5 | 0,3 | 0,6 | 0,5 | 0,3 | 0,6 |
| 0,5 | 0,3 | 0,5 | 0,5 | 0,3 | 0,5 |
| 0,5 | 0,3 | 0,5 | 0,5 | 0,3 | 0,5 |
| 0,5 | 0,3 | 0,5 | 0,5 | 0,3 | 0,5 |
| 0,5 | 0,3 | 0,5 | 0,5 | 0,3 | 0,5 |

Kapitel XXI Volkswirtschaftliche Gesamtrechnungen

Noch: 17 Anlagevermögen 1991 bis 2005

c) Produzierendes

| Bruttoanlagevermögen | | | | | | |
|--------------------------------|---------------------|----------------------------|--------|------------------------------|----------------------------|--------|
| Jahr | in Preisen von 2000 | | | zu Wiederbeschaffungspreisen | | |
| | Anlagen | Ausrüstungen ¹⁾ | Bauten | Anlagen | Ausrüstungen ¹⁾ | Bauten |
| - Mio. | | | | | | |
| 1991 | 24 731 | 14 637 | 10 094 | 21 860 | 13 093 | 8 767 |
| 1992 | 24 869 | 14 708 | 10 161 | 23 069 | 13 624 | 9 445 |
| 1993 | 24 954 | 14 736 | 10 218 | 23 838 | 13 942 | 9 896 |
| 1994 | 24 675 | 14 488 | 10 187 | 23 917 | 13 856 | 10 061 |
| 1995 | 24 568 | 14 400 | 10 168 | 24 043 | 13 825 | 10 218 |
| 1996 | 24 362 | 14 219 | 10 143 | 23 976 | 13 731 | 10 245 |
| 1997 | 24 002 | 13 897 | 10 104 | 23 604 | 13 468 | 10 137 |
| 1998 | 23 884 | 13 785 | 10 099 | 23 631 | 13 550 | 10 080 |
| 1999 | 24 250 | 13 997 | 10 253 | 23 964 | 13 797 | 10 167 |
| 2000 | 24 313 | 14 017 | 10 296 | 24 100 | 13 869 | 10 232 |
| 2001 | 24 164 | 13 912 | 10 252 | 24 267 | 14 006 | 10 261 |
| 2002 | 23 923 | 13 752 | 10 172 | 24 050 | 13 916 | 10 134 |
| 2003 | 23 938 | 13 833 | 10 105 | 23 894 | 13 866 | 10 028 |
| 2004 | 24 321 | 14 281 | 10 040 | 24 032 | 14 023 | 10 010 |
| 2005 | 24 088 | 14 177 | 9 911 | 24 127 | 14 104 | 10 023 |
| - Veränderung gegenüber | | | | | | |
| 1992 | 0,6 | 0,5 | 0,7 | 5,5 | 4,1 | 7,7 |
| 1993 | 0,3 | 0,2 | 0,6 | 3,3 | 2,3 | 4,8 |
| 1994 | - 1,1 | - 1,7 | - 0,3 | 0,3 | - 0,6 | 1,7 |
| 1995 | - 0,4 | - 0,6 | - 0,2 | 0,5 | - 0,2 | 1,6 |
| 1996 | - 0,8 | - 1,3 | - 0,2 | - 0,3 | - 0,7 | 0,3 |
| 1997 | - 1,5 | - 2,3 | - 0,4 | - 1,5 | - 1,9 | - 1,1 |
| 1998 | - 0,5 | - 0,8 | - 0,1 | 0,1 | 0,6 | - 0,6 |
| 1999 | 1,5 | 1,5 | 1,5 | 1,4 | 1,8 | 0,9 |
| 2000 | 0,3 | 0,1 | 0,4 | 0,6 | 0,5 | 0,6 |
| 2001 | - 0,6 | - 0,8 | - 0,4 | 0,7 | 1,0 | 0,3 |
| 2002 | - 1,0 | - 1,1 | - 0,8 | - 0,9 | - 0,6 | - 1,2 |
| 2003 | 0,1 | 0,6 | - 0,7 | - 0,7 | - 0,4 | - 1,1 |
| 2004 | 1,6 | 3,2 | - 0,6 | 0,6 | 1,1 | - 0,2 |
| 2005 | - 1,0 | - 0,7 | - 1,3 | 0,4 | 0,6 | 0,1 |
| - Messzahl 2000 | | | | | | |
| 1991 | 101,7 | 104,4 | 98,0 | 90,7 | 94,4 | 85,7 |
| 1992 | 102,3 | 104,9 | 98,7 | 95,7 | 98,2 | 92,3 |
| 1993 | 102,6 | 105,1 | 99,2 | 98,9 | 100,5 | 96,7 |
| 1994 | 101,5 | 103,4 | 98,9 | 99,2 | 99,9 | 98,3 |
| 1995 | 101,0 | 102,7 | 98,8 | 99,8 | 99,7 | 99,9 |
| 1996 | 100,2 | 101,4 | 98,5 | 99,5 | 99,0 | 100,1 |
| 1997 | 98,7 | 99,1 | 98,1 | 97,9 | 97,1 | 99,1 |
| 1998 | 98,2 | 98,3 | 98,1 | 98,1 | 97,7 | 98,5 |
| 1999 | 99,7 | 99,9 | 99,6 | 99,4 | 99,5 | 99,4 |
| 2000 | 100 | 100 | 100 | 100 | 100 | 100 |
| 2001 | 99,4 | 99,2 | 99,6 | 100,7 | 101,0 | 100,3 |
| 2002 | 98,4 | 98,1 | 98,8 | 99,8 | 100,3 | 99,0 |
| 2003 | 98,5 | 98,7 | 98,1 | 99,1 | 100,0 | 98,0 |
| 2004 | 100,0 | 101,9 | 97,5 | 99,7 | 101,1 | 97,8 |
| 2005 | 99,1 | 101,1 | 96,3 | 100,1 | 101,7 | 98,0 |
| - Anteil an | | | | | | |
| 1991 | 1,8 | 1,9 | 1,7 | 1,8 | 1,9 | 1,7 |
| 1992 | 1,7 | 1,8 | 1,7 | 1,7 | 1,8 | 1,7 |
| 1993 | 1,7 | 1,7 | 1,6 | 1,7 | 1,7 | 1,6 |
| 1994 | 1,7 | 1,7 | 1,6 | 1,7 | 1,7 | 1,6 |
| 1995 | 1,7 | 1,7 | 1,6 | 1,6 | 1,7 | 1,6 |
| 1996 | 1,6 | 1,7 | 1,6 | 1,6 | 1,7 | 1,6 |
| 1997 | 1,6 | 1,6 | 1,6 | 1,6 | 1,6 | 1,6 |
| 1998 | 1,6 | 1,6 | 1,6 | 1,6 | 1,6 | 1,6 |
| 1999 | 1,6 | 1,6 | 1,6 | 1,6 | 1,6 | 1,6 |
| 2000 | 1,6 | 1,6 | 1,6 | 1,6 | 1,6 | 1,6 |
| 2001 | 1,6 | 1,6 | 1,6 | 1,6 | 1,6 | 1,6 |
| 2002 | 1,6 | 1,6 | 1,6 | 1,6 | 1,6 | 1,6 |
| 2003 | 1,6 | 1,6 | 1,6 | 1,6 | 1,6 | 1,6 |
| 2004 | 1,7 | 1,7 | 1,6 | 1,7 | 1,7 | 1,6 |
| 2005 | 1,7 | 1,7 | 1,6 | 1,7 | 1,7 | 1,6 |

Berechnungsstand: August 2006.

1) Einschließlich sonstige Anlagen.

Kapitel XXI Volkswirtschaftliche Gesamtrechnungen

nach Wirtschaftsbereichen

Gewerbe

| Nettoanlagevermögen | | | | | |
|---------------------------|----------------------------|--------|------------------------------|----------------------------|--------|
| in Preisen von 2000 | | | zu Wiederbeschaffungspreisen | | |
| Anlagen | Ausrüstungen ¹⁾ | Bauten | Anlagen | Ausrüstungen ¹⁾ | Bauten |
| EUR - | | | | | |
| 13 348 | 7 625 | 5 723 | 11 802 | 6 806 | 4 996 |
| 13 259 | 7 562 | 5 696 | 12 311 | 6 992 | 5 319 |
| 13 129 | 7 461 | 5 668 | 12 558 | 7 046 | 5 512 |
| 12 681 | 7 114 | 5 567 | 12 308 | 6 792 | 5 517 |
| 12 428 | 6 948 | 5 480 | 12 181 | 6 660 | 5 522 |
| 12 125 | 6 727 | 5 398 | 11 952 | 6 488 | 5 463 |
| 11 726 | 6 413 | 5 312 | 11 545 | 6 209 | 5 335 |
| 11 617 | 6 351 | 5 266 | 11 497 | 6 239 | 5 258 |
| 12 008 | 6 623 | 5 386 | 11 866 | 6 526 | 5 340 |
| 12 096 | 6 696 | 5 400 | 11 990 | 6 625 | 5 365 |
| 11 981 | 6 646 | 5 336 | 12 032 | 6 692 | 5 340 |
| 11 790 | 6 544 | 5 246 | 11 852 | 6 626 | 5 226 |
| 11 857 | 6 676 | 5 181 | 11 833 | 6 697 | 5 136 |
| 12 264 | 7 138 | 5 125 | 12 120 | 7 015 | 5 105 |
| 12 032 | 7 018 | 5 014 | 12 058 | 6 990 | 5 068 |
| dem Vorjahr in % - | | | | | |
| - 0,7 | - 0,8 | - 0,5 | 4,3 | 2,7 | 6,5 |
| - 1,0 | - 1,3 | - 0,5 | 2,0 | 0,8 | 3,6 |
| - 3,4 | - 4,6 | - 1,8 | - 2,0 | - 3,6 | 0,1 |
| - 2,0 | - 2,3 | - 1,6 | - 1,0 | - 1,9 | 0,1 |
| - 2,4 | - 3,2 | - 1,5 | - 1,9 | - 2,6 | - 1,1 |
| - 3,3 | - 4,7 | - 1,6 | - 3,4 | - 4,3 | - 2,3 |
| - 0,9 | - 1,0 | - 0,9 | - 0,4 | 0,5 | - 1,4 |
| 3,4 | 4,3 | 2,3 | 3,2 | 4,6 | 1,6 |
| 0,7 | 1,1 | 0,3 | 1,0 | 1,5 | 0,5 |
| - 0,9 | - 0,8 | - 1,2 | 0,3 | 1,0 | - 0,5 |
| - 1,6 | - 1,5 | - 1,7 | - 1,5 | - 1,0 | - 2,1 |
| 0,6 | 2,0 | - 1,2 | - 0,2 | 1,1 | - 1,7 |
| 3,4 | 6,9 | - 1,1 | 2,4 | 4,7 | - 0,6 |
| - 1,9 | - 1,7 | - 2,2 | - 0,5 | - 0,4 | - 0,7 |
| = 100 - | | | | | |
| 110,3 | 113,9 | 106,0 | 98,4 | 102,7 | 93,1 |
| 109,6 | 112,9 | 105,5 | 102,7 | 105,5 | 99,1 |
| 108,5 | 111,4 | 105,0 | 104,7 | 106,4 | 102,7 |
| 104,8 | 106,2 | 103,1 | 102,7 | 102,5 | 102,8 |
| 102,7 | 103,8 | 101,5 | 101,6 | 100,5 | 102,9 |
| 100,2 | 100,5 | 100,0 | 99,7 | 99,9 | 101,8 |
| 96,9 | 95,8 | 98,4 | 96,3 | 93,7 | 99,4 |
| 96,0 | 94,8 | 97,5 | 95,9 | 94,2 | 98,0 |
| 99,3 | 98,9 | 99,7 | 99,0 | 98,5 | 99,5 |
| 100 | 100 | 100 | 100 | 100 | 100 |
| 99,1 | 99,2 | 98,8 | 100,3 | 101,0 | 99,5 |
| 97,5 | 97,7 | 97,1 | 98,8 | 100,0 | 97,4 |
| 98,0 | 99,7 | 95,9 | 98,7 | 101,1 | 95,7 |
| 101,4 | 106,6 | 94,9 | 101,1 | 105,9 | 95,2 |
| 99,5 | 104,8 | 92,9 | 100,6 | 105,5 | 94,5 |
| Deutschland in % - | | | | | |
| 1,7 | 1,8 | 1,6 | 1,7 | 1,8 | 1,6 |
| 1,7 | 1,7 | 1,6 | 1,7 | 1,7 | 1,6 |
| 1,6 | 1,7 | 1,6 | 1,6 | 1,7 | 1,6 |
| 1,6 | 1,6 | 1,5 | 1,6 | 1,6 | 1,5 |
| 1,5 | 1,6 | 1,5 | 1,5 | 1,6 | 1,5 |
| 1,5 | 1,6 | 1,5 | 1,5 | 1,6 | 1,5 |
| 1,5 | 1,5 | 1,5 | 1,5 | 1,5 | 1,5 |
| 1,5 | 1,5 | 1,4 | 1,5 | 1,5 | 1,4 |
| 1,5 | 1,6 | 1,5 | 1,5 | 1,6 | 1,5 |
| 1,6 | 1,6 | 1,5 | 1,6 | 1,6 | 1,5 |
| 1,5 | 1,6 | 1,5 | 1,5 | 1,6 | 1,5 |
| 1,5 | 1,6 | 1,5 | 1,5 | 1,6 | 1,5 |
| 1,6 | 1,6 | 1,5 | 1,6 | 1,6 | 1,5 |
| 1,6 | 1,8 | 1,5 | 1,6 | 1,8 | 1,5 |
| 1,6 | 1,8 | 1,4 | 1,6 | 1,8 | 1,4 |

Kapitel XXI Volkswirtschaftliche Gesamtrechnungen

Noch: 17 Anlagevermögen 1991 bis 2005

d) Dienstleistungs-

| Bruttoanlagevermögen | | | | | | |
|--------------------------------|---------------------|----------------------------|---------|------------------------------|----------------------------|---------|
| Jahr | in Preisen von 2000 | | | zu Wiederbeschaffungspreisen | | |
| | Anlagen | Ausrüstungen ¹⁾ | Bauten | Anlagen | Ausrüstungen ¹⁾ | Bauten |
| - Mio. | | | | | | |
| 1991 | 102 766 | 8 032 | 94 734 | 87 234 | 7 861 | 79 374 |
| 1992 | 105 176 | 8 461 | 96 715 | 95 143 | 8 391 | 86 752 |
| 1993 | 107 463 | 8 884 | 98 579 | 102 082 | 8 943 | 93 139 |
| 1994 | 109 395 | 9 186 | 100 209 | 106 764 | 9 309 | 97 455 |
| 1995 | 111 422 | 9 450 | 101 972 | 111 140 | 9 534 | 101 605 |
| 1996 | 113 696 | 9 702 | 103 994 | 114 385 | 9 734 | 104 651 |
| 1997 | 115 975 | 9 972 | 106 003 | 116 105 | 9 962 | 106 143 |
| 1998 | 118 023 | 10 313 | 107 709 | 117 889 | 10 376 | 107 513 |
| 1999 | 120 372 | 10 741 | 109 631 | 119 852 | 10 716 | 109 135 |
| 2000 | 122 829 | 11 283 | 111 546 | 122 433 | 11 195 | 111 237 |
| 2001 | 125 464 | 11 966 | 113 498 | 125 644 | 11 948 | 113 696 |
| 2002 | 127 007 | 12 160 | 114 847 | 126 760 | 12 070 | 114 690 |
| 2003 | 128 313 | 12 068 | 116 245 | 127 701 | 11 665 | 116 036 |
| 2004 | 129 237 | 11 907 | 117 329 | 128 494 | 11 178 | 117 316 |
| 2005 | 130 069 | 11 800 | 118 270 | 131 690 | 11 081 | 120 610 |
| - Veränderung gegenüber | | | | | | |
| 1992 | 2,3 | 5,3 | 2,1 | 9,1 | 6,7 | 9,3 |
| 1993 | 2,2 | 5,0 | 1,9 | 7,3 | 6,6 | 7,4 |
| 1994 | 1,8 | 3,4 | 1,7 | 4,6 | 4,1 | 4,6 |
| 1995 | 1,9 | 2,9 | 1,8 | 4,1 | 2,4 | 4,3 |
| 1996 | 2,0 | 2,7 | 2,0 | 2,9 | 2,1 | 3,0 |
| 1997 | 2,0 | 2,8 | 1,9 | 1,5 | 2,4 | 1,4 |
| 1998 | 1,8 | 3,4 | 1,6 | 1,5 | 4,2 | 1,3 |
| 1999 | 2,0 | 4,1 | 1,8 | 1,7 | 3,3 | 1,5 |
| 2000 | 2,0 | 5,0 | 1,7 | 2,2 | 4,5 | 1,9 |
| 2001 | 2,1 | 6,1 | 1,8 | 2,6 | 6,7 | 2,2 |
| 2002 | 1,2 | 1,6 | 1,2 | 0,9 | 1,0 | 0,9 |
| 2003 | 1,0 | - 0,8 | 1,2 | 0,7 | - 3,4 | 1,2 |
| 2004 | 0,7 | - 1,3 | 0,9 | 0,6 | - 4,2 | 1,1 |
| 2005 | 0,6 | - 0,9 | 0,8 | 2,5 | - 0,9 | 2,8 |
| - Messzahl 2000 | | | | | | |
| 1991 | 83,7 | 71,2 | 84,9 | 71,3 | 70,2 | 71,4 |
| 1992 | 85,6 | 75,0 | 86,7 | 77,7 | 74,9 | 78,0 |
| 1993 | 87,5 | 78,7 | 88,4 | 83,4 | 79,9 | 83,7 |
| 1994 | 89,1 | 81,4 | 89,8 | 87,2 | 83,1 | 87,6 |
| 1995 | 90,7 | 83,8 | 91,4 | 90,8 | 85,2 | 91,3 |
| 1996 | 92,6 | 86,0 | 93,2 | 93,4 | 86,9 | 94,1 |
| 1997 | 94,4 | 88,4 | 95,0 | 94,8 | 89,0 | 95,4 |
| 1998 | 96,1 | 91,4 | 96,6 | 96,3 | 92,7 | 96,7 |
| 1999 | 98,0 | 95,2 | 98,3 | 97,9 | 95,7 | 98,1 |
| 2000 | 100 | 100 | 100 | 100 | 100 | 100 |
| 2001 | 102,1 | 106,1 | 101,8 | 102,6 | 106,7 | 102,2 |
| 2002 | 103,4 | 107,8 | 103,0 | 103,5 | 107,8 | 103,1 |
| 2003 | 104,5 | 107,0 | 104,2 | 104,3 | 104,2 | 104,3 |
| 2004 | 105,2 | 105,5 | 105,2 | 105,0 | 99,8 | 105,5 |
| 2005 | 105,9 | 104,6 | 106,0 | 107,6 | 99,0 | 108,4 |
| - Anteil an | | | | | | |
| 1991 | 1,6 | 1,3 | 1,6 | 1,6 | 1,3 | 1,6 |
| 1992 | 1,6 | 1,3 | 1,6 | 1,6 | 1,3 | 1,6 |
| 1993 | 1,6 | 1,3 | 1,6 | 1,6 | 1,3 | 1,6 |
| 1994 | 1,5 | 1,2 | 1,6 | 1,5 | 1,2 | 1,6 |
| 1995 | 1,5 | 1,2 | 1,6 | 1,5 | 1,2 | 1,6 |
| 1996 | 1,5 | 1,2 | 1,5 | 1,5 | 1,2 | 1,5 |
| 1997 | 1,5 | 1,2 | 1,5 | 1,5 | 1,2 | 1,5 |
| 1998 | 1,5 | 1,2 | 1,5 | 1,5 | 1,2 | 1,5 |
| 1999 | 1,5 | 1,2 | 1,5 | 1,5 | 1,2 | 1,5 |
| 2000 | 1,5 | 1,2 | 1,5 | 1,5 | 1,2 | 1,5 |
| 2001 | 1,5 | 1,2 | 1,5 | 1,5 | 1,2 | 1,5 |
| 2002 | 1,4 | 1,2 | 1,5 | 1,4 | 1,2 | 1,5 |
| 2003 | 1,4 | 1,1 | 1,5 | 1,4 | 1,1 | 1,5 |
| 2004 | 1,4 | 1,1 | 1,4 | 1,4 | 1,1 | 1,4 |
| 2005 | 1,4 | 1,0 | 1,4 | 1,4 | 1,0 | 1,4 |

Berechnungsstand: August 2006.

1) Einschließlich sonstige Anlagen.

Kapitel XXI Volkswirtschaftliche Gesamtrechnungen

nach Wirtschaftsbereichen

bereiche

| Nettoanlagevermögen | | | | | |
|---------------------------|----------------------------|--------|------------------------------|----------------------------|--------|
| in Preisen von 2000 | | | zu Wiederbeschaffungspreisen | | |
| Anlagen | Ausrüstungen ¹⁾ | Bauten | Anlagen | Ausrüstungen ¹⁾ | Bauten |
| EUR - | | | | | |
| 66 311 | 4 334 | 61 977 | 56 126 | 4 238 | 51 887 |
| 67 545 | 4 620 | 62 925 | 60 975 | 4 575 | 56 400 |
| 68 619 | 4 869 | 63 750 | 65 084 | 4 895 | 60 188 |
| 69 325 | 4 989 | 64 337 | 67 586 | 5 049 | 62 537 |
| 70 127 | 5 071 | 65 056 | 69 908 | 5 111 | 64 797 |
| 71 180 | 5 151 | 66 029 | 71 595 | 5 164 | 66 431 |
| 72 251 | 5 265 | 66 987 | 72 328 | 5 257 | 67 071 |
| 73 103 | 5 460 | 67 643 | 73 014 | 5 491 | 67 524 |
| 74 258 | 5 738 | 68 520 | 73 945 | 5 723 | 68 222 |
| 75 504 | 6 113 | 69 391 | 75 269 | 6 065 | 69 204 |
| 76 887 | 6 589 | 70 298 | 76 996 | 6 580 | 70 416 |
| 77 172 | 6 555 | 70 616 | 77 023 | 6 510 | 70 514 |
| 77 279 | 6 279 | 71 000 | 76 949 | 6 078 | 70 871 |
| 77 096 | 6 007 | 71 089 | 76 730 | 5 648 | 71 082 |
| 76 914 | 5 853 | 71 061 | 77 972 | 5 506 | 72 466 |
| dem Vorjahr in % - | | | | | |
| 1,9 | 6,6 | 1,5 | 8,6 | 7,9 | 8,7 |
| 1,6 | 5,4 | 1,3 | 6,7 | 7,0 | 6,7 |
| 1,0 | 2,5 | 0,9 | 3,8 | 3,1 | 3,9 |
| 1,2 | 1,7 | 1,1 | 3,4 | 1,2 | 3,6 |
| 1,5 | 1,6 | 1,5 | 2,4 | 1,0 | 2,5 |
| 1,5 | 2,2 | 1,5 | 1,0 | 1,8 | 1,0 |
| 1,2 | 3,7 | 1,0 | 0,9 | 4,4 | 0,7 |
| 1,6 | 5,1 | 1,3 | 1,3 | 4,2 | 1,0 |
| 1,7 | 6,5 | 1,3 | 1,8 | 6,0 | 1,4 |
| 1,8 | 7,8 | 1,3 | 2,3 | 8,5 | 1,8 |
| 0,4 | -0,5 | 0,5 | 0,0 | -1,1 | 0,1 |
| 0,1 | -4,2 | 0,5 | -0,1 | -6,6 | 0,5 |
| -0,2 | -4,3 | 0,1 | -0,3 | -7,1 | 0,3 |
| -0,2 | -2,6 | -0,0 | 1,6 | -2,5 | 1,9 |
| = 100 - | | | | | |
| 87,8 | 70,9 | 89,3 | 74,6 | 69,9 | 75,0 |
| 89,5 | 75,6 | 90,7 | 81,0 | 75,4 | 81,5 |
| 90,9 | 79,7 | 91,9 | 86,5 | 80,7 | 87,0 |
| 91,8 | 81,6 | 92,7 | 89,8 | 83,2 | 90,4 |
| 92,9 | 83,0 | 93,8 | 92,9 | 84,3 | 93,6 |
| 94,3 | 84,3 | 95,2 | 95,1 | 85,1 | 96,0 |
| 95,7 | 86,1 | 96,5 | 96,1 | 86,7 | 96,9 |
| 96,8 | 89,3 | 97,5 | 97,0 | 90,5 | 97,6 |
| 98,4 | 93,9 | 98,7 | 98,2 | 94,4 | 98,6 |
| 100 | 100 | 100 | 100 | 100 | 100 |
| 101,8 | 107,8 | 101,3 | 102,3 | 108,5 | 101,8 |
| 102,2 | 107,2 | 101,8 | 102,3 | 107,3 | 101,9 |
| 102,4 | 102,7 | 102,3 | 102,2 | 100,2 | 102,4 |
| 102,1 | 98,3 | 102,4 | 101,9 | 93,1 | 102,7 |
| 101,9 | 95,7 | 102,4 | 103,6 | 90,8 | 104,7 |
| Deutschland in % - | | | | | |
| 1,6 | 1,3 | 1,6 | 1,6 | 1,3 | 1,6 |
| 1,5 | 1,2 | 1,6 | 1,5 | 1,2 | 1,6 |
| 1,5 | 1,2 | 1,5 | 1,5 | 1,2 | 1,5 |
| 1,5 | 1,2 | 1,5 | 1,5 | 1,2 | 1,5 |
| 1,5 | 1,2 | 1,5 | 1,5 | 1,2 | 1,5 |
| 1,4 | 1,2 | 1,5 | 1,4 | 1,2 | 1,5 |
| 1,4 | 1,2 | 1,4 | 1,4 | 1,2 | 1,4 |
| 1,4 | 1,2 | 1,4 | 1,4 | 1,2 | 1,4 |
| 1,4 | 1,2 | 1,4 | 1,4 | 1,2 | 1,4 |
| 1,4 | 1,2 | 1,4 | 1,4 | 1,2 | 1,4 |
| 1,4 | 1,2 | 1,4 | 1,4 | 1,2 | 1,4 |
| 1,4 | 1,2 | 1,4 | 1,4 | 1,2 | 1,4 |
| 1,3 | 1,1 | 1,4 | 1,3 | 1,1 | 1,4 |
| 1,3 | 1,0 | 1,4 | 1,3 | 1,0 | 1,4 |
| 1,3 | 1,0 | 1,3 | 1,3 | 1,0 | 1,3 |

Kapitel XXI Volkswirtschaftliche Gesamtrechnungen

18 Kapitalstock 1991 bis 2004

(Jahresdurchschnittliches Bruttoanlagevermögen in Preisen von 2000)

| Jahr | Alle Wirtschaftsbereiche | Land- und Forstwirtschaft; Fischerei | Produzierendes Gewerbe | Dienstleistungsbereiche |
|---|--------------------------|---|------------------------|-------------------------|
| - Mio. EUR - | | | | |
| 1991 | 130 285 | 1 515 | 24 800 | 103 971 |
| 1992 | 132 735 | 1 504 | 24 911 | 106 319 |
| 1993 | 134 733 | 1 490 | 24 814 | 108 429 |
| 1994 | 136 500 | 1 470 | 24 622 | 110 408 |
| 1995 | 138 475 | 1 450 | 24 465 | 112 559 |
| 1996 | 140 449 | 1 431 | 24 182 | 114 836 |
| 1997 | 142 354 | 1 412 | 23 943 | 116 999 |
| 1998 | 144 657 | 1 393 | 24 067 | 119 198 |
| 1999 | 147 255 | 1 373 | 24 282 | 121 601 |
| 2000 | 149 738 | 1 353 | 24 238 | 124 147 |
| 2001 | 151 612 | 1 333 | 24 043 | 126 235 |
| 2002 | 152 903 | 1 312 | 23 931 | 127 660 |
| 2003 | 154 195 | 1 290 | 24 130 | 128 775 |
| 2004 | 155 130 | 1 273 | 24 205 | 129 653 |
| - Veränderung gegenüber dem Vorjahr in % - | | | | |
| 1992 | 1,9 | - 0,7 | 0,4 | 2,3 |
| 1993 | 1,5 | - 0,9 | - 0,4 | 2,0 |
| 1994 | 1,3 | - 1,3 | - 0,8 | 1,8 |
| 1995 | 1,4 | - 1,4 | - 0,6 | 1,9 |
| 1996 | 1,4 | - 1,3 | - 1,2 | 2,0 |
| 1997 | 1,4 | - 1,4 | - 1,0 | 1,9 |
| 1998 | 1,6 | - 1,4 | 0,5 | 1,9 |
| 1999 | 1,8 | - 1,4 | 0,9 | 2,0 |
| 2000 | 1,7 | - 1,5 | - 0,2 | 2,1 |
| 2001 | 1,3 | - 1,5 | - 0,8 | 1,7 |
| 2002 | 0,9 | - 1,5 | - 0,5 | 1,1 |
| 2003 | 0,8 | - 1,7 | 0,8 | 0,9 |
| 2004 | 0,6 | - 1,4 | 0,3 | 0,7 |
| - Messzahl 2000 = 100 - | | | | |
| 1991 | 87,0 | 111,9 | 102,3 | 83,7 |
| 1992 | 88,6 | 111,2 | 102,8 | 85,6 |
| 1993 | 90,0 | 110,1 | 102,4 | 87,3 |
| 1994 | 91,2 | 108,7 | 101,6 | 88,9 |
| 1995 | 92,5 | 107,2 | 100,9 | 90,7 |
| 1996 | 93,8 | 105,8 | 99,8 | 92,5 |
| 1997 | 95,1 | 104,4 | 98,8 | 94,2 |
| 1998 | 96,6 | 102,9 | 99,3 | 96,0 |
| 1999 | 98,3 | 101,5 | 100,2 | 97,9 |
| 2000 | 100 | 100 | 100 | 100 |
| 2001 | 101,3 | 98,5 | 99,2 | 101,7 |
| 2002 | 102,1 | 97,0 | 98,7 | 102,8 |
| 2003 | 103,0 | 95,4 | 99,6 | 103,7 |
| 2004 | 103,6 | 94,1 | 99,9 | 104,4 |
| - Anteil an Deutschland in % - | | | | |
| 1991 | 1,6 | 0,6 | 1,8 | 1,6 |
| 1992 | 1,6 | 0,6 | 1,7 | 1,6 |
| 1993 | 1,5 | 0,6 | 1,7 | 1,6 |
| 1994 | 1,5 | 0,6 | 1,7 | 1,5 |
| 1995 | 1,5 | 0,6 | 1,6 | 1,5 |
| 1996 | 1,5 | 0,6 | 1,6 | 1,5 |
| 1997 | 1,5 | 0,6 | 1,6 | 1,5 |
| 1998 | 1,5 | 0,6 | 1,6 | 1,5 |
| 1999 | 1,5 | 0,5 | 1,6 | 1,5 |
| 2000 | 1,5 | 0,5 | 1,6 | 1,5 |
| 2001 | 1,4 | 0,5 | 1,6 | 1,4 |
| 2002 | 1,4 | 0,5 | 1,6 | 1,4 |
| 2003 | 1,4 | 0,5 | 1,6 | 1,4 |
| 2004 | 1,4 | 0,5 | 1,7 | 1,4 |

Berechnungsstand: August 2006.

Kapitel XXI Volkswirtschaftliche Gesamtrechnungen

19 Kapitalintensität 1991 bis 2004 (Kapitalstock je Erwerbstätigen)

| Jahr | Alle Wirtschaftsbereiche | Land- und Forstwirtschaft; Fischerei | Produzierendes Gewerbe | Dienstleistungsbereiche |
|---|--------------------------|---|------------------------|-------------------------|
| - EUR je Erwerbstätigen (Inland) - | | | | |
| 1991 | 272 022 | 279 222 | 136 122 | 356 873 |
| 1992 | 276 293 | 297 615 | 139 480 | 358 269 |
| 1993 | 285 081 | 325 570 | 145 618 | 364 308 |
| 1994 | 289 694 | 335 079 | 150 501 | 364 142 |
| 1995 | 291 923 | 351 169 | 152 413 | 363 441 |
| 1996 | 295 356 | 373 852 | 155 433 | 363 269 |
| 1997 | 299 422 | 377 360 | 154 863 | 368 988 |
| 1998 | 298 658 | 349 821 | 152 975 | 368 976 |
| 1999 | 297 319 | 325 277 | 153 738 | 365 043 |
| 2000 | 295 409 | 318 695 | 152 428 | 361 287 |
| 2001 | 298 222 | 321 794 | 152 691 | 364 024 |
| 2002 | 302 333 | 325 864 | 155 203 | 367 337 |
| 2003 | 306 531 | 332 884 | 158 418 | 371 280 |
| 2004 | 306 428 | 325 713 | 161 370 | 367 965 |
| - Veränderung gegenüber dem Vorjahr in % - | | | | |
| 1992 | 1,6 | 6,6 | 2,5 | 0,4 |
| 1993 | 3,2 | 9,4 | 4,4 | 1,7 |
| 1994 | 1,6 | 2,9 | 3,4 | - 0,0 |
| 1995 | 0,8 | 4,8 | 1,3 | - 0,2 |
| 1996 | 1,2 | 6,5 | 2,0 | - 0,0 |
| 1997 | 1,4 | 0,9 | - 0,4 | 1,6 |
| 1998 | - 0,3 | - 7,3 | - 1,2 | - 0,0 |
| 1999 | - 0,4 | - 7,0 | 0,5 | - 1,1 |
| 2000 | - 0,6 | - 2,0 | - 0,9 | - 1,0 |
| 2001 | 1,0 | 1,0 | 0,2 | 0,8 |
| 2002 | 1,4 | 1,3 | 1,6 | 0,9 |
| 2003 | 1,4 | 2,2 | 2,1 | 1,1 |
| 2004 | - 0,0 | - 2,2 | 1,9 | - 0,9 |
| - Messzahl 2000 = 100 - | | | | |
| 1991 | 92,1 | 87,6 | 89,3 | 98,8 |
| 1992 | 93,5 | 93,4 | 91,5 | 99,2 |
| 1993 | 96,5 | 102,2 | 95,5 | 100,8 |
| 1994 | 98,1 | 105,1 | 98,7 | 100,8 |
| 1995 | 98,8 | 110,2 | 100,0 | 100,6 |
| 1996 | 100,0 | 117,3 | 102,0 | 100,5 |
| 1997 | 101,4 | 118,4 | 101,6 | 102,1 |
| 1998 | 101,1 | 109,8 | 100,4 | 102,1 |
| 1999 | 100,6 | 102,1 | 100,9 | 101,0 |
| 2000 | 100 | 100 | 100 | 100 |
| 2001 | 101,0 | 101,0 | 100,2 | 100,8 |
| 2002 | 102,3 | 102,2 | 101,8 | 101,7 |
| 2003 | 103,8 | 104,5 | 103,9 | 102,8 |
| 2004 | 103,7 | 102,2 | 105,9 | 101,8 |
| - Deutschland = 100 - | | | | |
| 1991 | 128,2 | 166,4 | 136,3 | 125,6 |
| 1992 | 124,4 | 152,0 | 128,7 | 124,1 |
| 1993 | 123,1 | 152,9 | 126,0 | 123,3 |
| 1994 | 121,6 | 151,4 | 125,8 | 121,2 |
| 1995 | 119,7 | 150,0 | 125,3 | 118,8 |
| 1996 | 117,9 | 144,0 | 124,0 | 117,0 |
| 1997 | 116,8 | 142,9 | 120,6 | 116,8 |
| 1998 | 115,3 | 133,7 | 118,3 | 116,1 |
| 1999 | 113,7 | 123,1 | 117,1 | 114,8 |
| 2000 | 112,5 | 119,6 | 115,7 | 113,9 |
| 2001 | 111,7 | 119,8 | 114,3 | 113,3 |
| 2002 | 110,7 | 119,2 | 113,0 | 112,4 |
| 2003 | 109,5 | 119,3 | 112,6 | 111,4 |
| 2004 | 108,2 | 116,7 | 113,4 | 109,7 |

Berechnungsstand: August 2006.

Kapitel XXI Volkswirtschaftliche Gesamtrechnungen

20 Modernitätsgrad für Anlagen, Ausrüstungen^{*)} und Bauten 1991 bis 2005

| Jahr | Anlagen insgesamt | Ausrüstungen und sonstige Anlagen | Bauten |
|---|-------------------|--------------------------------------|--------|
| - Modernitätsgrad (%)¹⁾ - | | | |
| 1991 | 62,3 | 52,7 | 64,4 |
| 1992 | 62,0 | 52,6 | 64,1 |
| 1993 | 61,6 | 52,2 | 63,7 |
| 1994 | 61,0 | 51,1 | 63,2 |
| 1995 | 60,6 | 50,4 | 62,8 |
| 1996 | 60,2 | 49,6 | 62,4 |
| 1997 | 59,9 | 48,9 | 62,1 |
| 1998 | 59,6 | 49,0 | 61,7 |
| 1999 | 59,5 | 49,9 | 61,5 |
| 2000 | 59,4 | 50,6 | 61,2 |
| 2001 | 59,3 | 51,1 | 61,0 |
| 2002 | 58,8 | 50,5 | 60,5 |
| 2003 | 58,4 | 50,0 | 60,2 |
| 2004 | 58,1 | 50,2 | 59,7 |
| 2005 | 57,6 | 49,5 | 59,2 |
| - Veränderung gegenüber dem Vorjahr in % - | | | |
| 1992 | - 0,5 | - 0,3 | - 0,6 |
| 1993 | - 0,6 | - 0,7 | - 0,6 |
| 1994 | - 0,9 | - 2,1 | - 0,8 |
| 1995 | - 0,8 | - 1,4 | - 0,7 |
| 1996 | - 0,6 | - 1,5 | - 0,5 |
| 1997 | - 0,6 | - 1,5 | - 0,5 |
| 1998 | - 0,5 | 0,2 | - 0,6 |
| 1999 | - 0,1 | 1,9 | - 0,4 |
| 2000 | - 0,2 | 1,3 | - 0,4 |
| 2001 | - 0,2 | 1,0 | - 0,4 |
| 2002 | - 0,8 | - 1,1 | - 0,7 |
| 2003 | - 0,7 | - 1,0 | - 0,6 |
| 2004 | - 0,6 | 0,4 | - 0,8 |
| 2005 | - 0,8 | - 1,3 | - 0,8 |
| - Messzahl 2000 = 100 - | | | |
| 1991 | 104,9 | 104,2 | 105,2 |
| 1992 | 104,4 | 103,9 | 104,6 |
| 1993 | 103,7 | 103,2 | 103,9 |
| 1994 | 102,7 | 101,1 | 103,2 |
| 1995 | 102,0 | 99,6 | 102,5 |
| 1996 | 101,4 | 98,1 | 101,9 |
| 1997 | 100,8 | 96,7 | 101,4 |
| 1998 | 100,3 | 96,8 | 100,8 |
| 1999 | 100,2 | 98,7 | 100,4 |
| 2000 | 100 | 100 | 100 |
| 2001 | 99,8 | 101,0 | 99,6 |
| 2002 | 99,0 | 99,9 | 98,9 |
| 2003 | 98,3 | 98,8 | 98,2 |
| 2004 | 97,8 | 99,2 | 97,5 |
| 2005 | 96,9 | 97,9 | 96,7 |
| - Deutschland = 100 - | | | |
| 1991 | 97,4 | 98,7 | 97,1 |
| 1992 | 97,0 | 96,7 | 96,8 |
| 1993 | 96,5 | 95,6 | 96,4 |
| 1994 | 95,9 | 94,7 | 95,8 |
| 1995 | 95,4 | 94,7 | 95,3 |
| 1996 | 95,1 | 94,5 | 94,9 |
| 1997 | 94,9 | 94,3 | 94,7 |
| 1998 | 94,8 | 95,3 | 94,4 |
| 1999 | 95,0 | 97,3 | 94,3 |
| 2000 | 95,1 | 98,3 | 94,3 |
| 2001 | 95,0 | 98,4 | 94,2 |
| 2002 | 94,7 | 97,2 | 94,0 |
| 2003 | 94,6 | 96,8 | 93,9 |
| 2004 | 94,6 | 97,8 | 93,7 |
| 2005 | 94,3 | 96,9 | 93,6 |

Berechnungsstand: August 2006. *) Einschließlich sonstige Anlagen. 1) Modernitätsgrad = Verhältnis Nettoanlagevermögen zu Bruttoanlagevermögen in konstanten Preisen.

KREBSSTATISTIK

Epidemiologisches Krebsregister Saarland

Bevölkerungsbezogene epidemiologische Krebsregister sind Einrichtungen zur Erhebung, Speicherung, Verarbeitung, Analyse und Interpretation von Daten über das Auftreten und die Häufigkeit von Krebserkrankungen in genau definierten Bevölkerungsgruppen.

Bestimmte wichtige Aussagen beruhen daher auf Daten vollzähliger epidemiologischer Krebsregister:

- *Prostata, Darm und Lunge sind die bei Männern häufigsten Krebslokalisationen.*
Mit den Daten epidemiologischer Krebsregister lässt sich die Krebsinzidenz, das heißt die Häufigkeit des Auftretens von Neuerkrankungen pro Jahr, differenziert nach Krebsform, Alter und Geschlecht sowie weiteren Merkmalen berechnen. Zuverlässige Angaben zur Inzidenz sind eine unverzichtbare Voraussetzung bei der Beschreibung von Ausmaß und Art der Krebsbelastung in einer Bevölkerung. Sie sind die Basis für weiterführende epidemiologische Studien bei der Suche nach den Ursachen der Krebsentstehung oder zur Bewertung der Versorgung von Tumorpatienten.
- *Die Lungenkrebsraten von Frauen und Männern weisen unterschiedliche Trends auf.*
Die Ergebnisse epidemiologischer Krebsregister beschreiben die zeitliche Entwicklung (Trend) der Inzidenz. Dem Register kommt hier eine Signalfunktion zu.
- *Für das maligne Melanom der Haut (Schwarzer Hautkrebs) ist ein Nord-Süd-Gefälle in Europa zu beobachten.*
Epidemiologische Krebsregister können die räumliche Verteilung von Krebserkrankungen analysieren. Sie haben auch die Aufgabe, beobachtete Häufungen von Krebserkrankungen (Cluster) zu überprüfen. Eine weitere Abklärung dieser Häufungen erfordert in der Regel nachgehende analytische Studien.
- *Die Überlebensraten für Hodenkrebs haben sich in den letzten 20 Jahren entscheidend verbessert.*
Epidemiologische Krebsregister führen Überlebenszeitanalysen aller Patienten ihrer Bezugsbevölkerung durch. Zur Bewertung der Effektivität des Gesundheitswesens in der Bekämpfung der Krebserkrankungen stellen bevölkerungsbezogene Überlebensraten eine überaus wichtige Kenngröße dar.
- *Wie entwickeln sich die Krebsneuerkrankungen unter dem Einfluss der demographischen Entwicklung?*
Epidemiologische Krebsregister liefern durch quantitative Abschätzung künftiger Krebsneuerkrankungen wertvolle Beiträge zur Bedarfsplanung im Gesundheitswesen (zum Beispiel Versorgungsbedarfsplanung).

Die Daten epidemiologischer Krebsregister dienen nicht nur der Beschreibung des Krebsgeschehens in der Bevölkerung, sondern werden auch für die wissenschaftliche Krebsursachenforschung oder zur Versorgungsforschung genutzt. Derartige epidemiologische Studien (Fall-Kontroll-Studien, Kohortenstudien u.s.w.) gehen Fragestellungen nach wie:

- *Welches sind die Ursachen von Leukämien im Kindesalter?*
- *Erkranken Angehörige einer bestimmten Berufsgruppe häufiger an Lungenkrebs als erwartet?*
- *Werden Diagnose, Therapie und Nachsorge nach aktuellen Standards durchgeführt?*

Vollzählige epidemiologische Krebsregister gewährleisten, dass alle in einer definierten Bevölkerung aufgetretenen Erkrankungsfälle für die Ursachenforschung berücksichtigt werden können. Hierdurch kann weitgehend sichergestellt werden, dass die Ergebnisse solcher Studien nicht nur für die untersuchte Gruppe, sondern für die Gesamtbevölkerung gelten. Fall-Kontroll-Studien und der Abgleich exponierter Personengruppen im Rahmen von Kohortenstudien stellen die häufigste Nutzung von epidemiologischen Krebsregisterdaten zur Erforschung von Krebsursachen und -risiken dar.

- *Wie viele Intervallkarzinome beobachtet man bei organisiertem Mammographie-Screening?*
- *Sind die im Mammographie-Screening entdeckten Tumoren kleiner als Tumoren, die nach dem Auftreten von Symptomen oder als Zufallsbefunde diagnostiziert wurden?*

Mit den Daten vollzähliger bevölkerungsbezogener Krebsregister lässt sich die Effektivität von Präventions- und Früherkennungsprogrammen bewerten. So lassen sich anhand der Daten eines Registers bevölkerungsweit Unterschiede in der Stadienverteilung nachweisen. Auch am rückläufigen Trend der Inzidenz, so z.B. beim Gebärmutterhalskrebs, lässt sich der Erfolg eines Früherkennungsprogramms erkennen.

Da Krebspatienten ihre Erkrankung aufgrund der Fortschritte in Früherkennung, Therapie und Nachsorge im Durchschnitt immer länger überleben, können sie im Verlauf ihres Lebens erneut von einer, von ihrer Ersterkrankung unabhängigen, Tumorerkrankung betroffen werden. In den folgenden Tabellen wurde daher von der "personen-" auf eine "fallbezogene" Inzidenz umgestellt. Während bisher eine Person nur einmal mit ihrer ersten Tumorerkrankung in die Berechnung der Inzidenzraten einging, werden nach dem "fallbezogenen" Konzept auch Zweit- und Mehrfacherkrankungen beim gleichen Patienten

Kapitel XXII Krebsstatistik

jeweils separat als neue Fälle mit dem Zeitpunkt der neuen Diagnose in die Berechnungen einbezogen. Dies allerdings nur, wenn gewährleistet ist, dass es sich um einen neuen Primärtumor und nicht um Metastasen oder Rezidive des Ersttumors handelt. Diese Entscheidung fällt beim Record-Linkage grundsätzlich nach den Regeln der International Association of Cancer Registries.

Die Fallinzidenz ist wegen der Einbeziehung von multiplen Primärtumoren höher als die Personeninzidenz. Die Vergleichbarkeit mit früher veröffentlichten Ergebnissen ist daher eingeschränkt.

Das bevölkerungsbezogene Epidemiologische Krebsregister Saarland erfasst seit 1967 alle Krebserkrankungen in der saarländischen Bevölkerung und besitzt derzeit als einziges Register in Deutschland vollständige und aussagekräftige Daten über einen langen Zeitraum.

Die Daten sind ab dem Diagnosejahr 1970 unter www.krebsregister.saarland.de im Internet verfügbar.

1 Entwicklung der Neuerkrankungen an bösartigen Neubildungen insgesamt mit und ohne ICD 173 (sonstige Haut) im Saarland 1970 bis 2005

| Jahr | Zahl der Neuerkrankungen | | | | Rohe Inzidenzrate ¹⁾ | | | |
|------|--------------------------|--------|--------------|--------|---------------------------------|--------|--------------|--------|
| | einschließlich ICD 173 | | ohne ICD 173 | | einschließlich ICD 173 | | ohne ICD 173 | |
| | Männer | Frauen | Männer | Frauen | Männer | Frauen | Männer | Frauen |
| 1970 | 1 733 | 1 883 | 1 677 | 1 815 | 325,4 | 320,7 | 314,9 | 309,1 |
| 1975 | 2 098 | 2 130 | 1 979 | 2 008 | 401,4 | 369,0 | 378,7 | 347,9 |
| 1980 | 2 249 | 2 263 | 2 085 | 2 102 | 444,5 | 402,8 | 412,1 | 374,1 |
| 1985 | 2 611 | 2 658 | 2 299 | 2 309 | 524,2 | 483,1 | 461,6 | 419,6 |
| 1990 | 3 041 | 3 032 | 2 570 | 2 569 | 588,9 | 547,4 | 497,7 | 463,8 |
| 1995 | 3 237 | 3 192 | 2 768 | 2 742 | 616,3 | 571,6 | 527,0 | 491,0 |
| 1996 | 3 335 | 3 215 | 2 846 | 2 751 | 635,0 | 575,9 | 541,9 | 492,8 |
| 1997 | 3 297 | 3 169 | 2 817 | 2 704 | 628,0 | 568,3 | 536,6 | 484,9 |
| 1998 | 3 412 | 3 217 | 2 954 | 2 733 | 653,6 | 579,7 | 565,8 | 492,5 |
| 1999 | 3 639 | 3 384 | 3 119 | 2 882 | 700,1 | 612,1 | 600,1 | 521,3 |
| 2000 | 3 524 | 3 266 | 3 024 | 2 831 | 679,5 | 592,7 | 583,1 | 513,7 |
| 2001 | 3 714 | 3 321 | 3 177 | 2 893 | 717,4 | 604,3 | 613,7 | 526,4 |
| 2002 | 3 897 | 3 464 | 3 389 | 2 969 | 753,6 | 631,8 | 655,3 | 541,5 |
| 2003 | 3 982 | 3 434 | 3 436 | 2 891 | 771,2 | 628,1 | 665,5 | 528,8 |
| 2004 | 3 983 | 3 414 | 3 383 | 2 887 | 774,1 | 627,2 | 657,4 | 530,4 |
| 2005 | 3 349 | 2 903 | 2 950 | 2 514 | 654,3 | 536,4 | 576,4 | 464,5 |

1) Rohe Inzidenzrate = Zahl der Neuerkrankungen pro 100 000 Einwohner.

Prozentuale Verteilung der Neuerkrankungen 2005

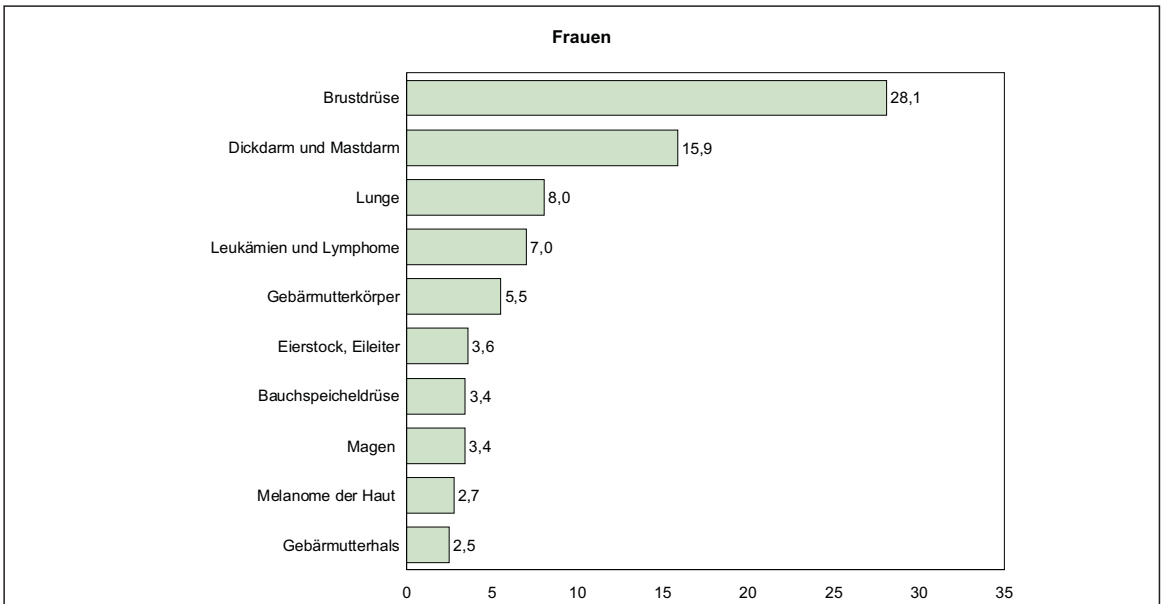
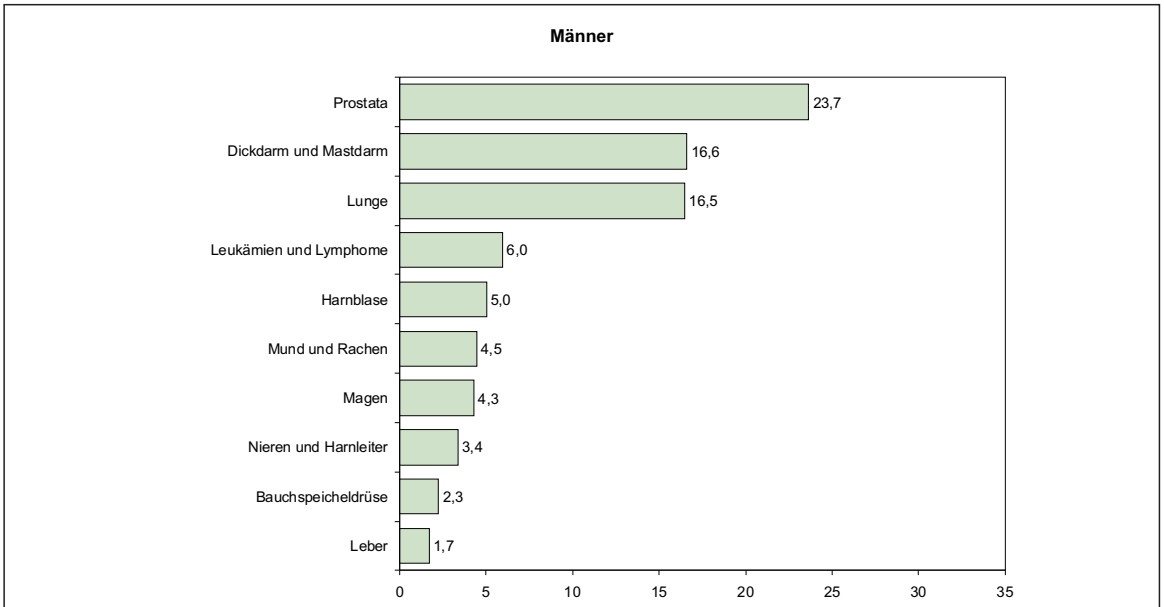

Prozentuale Verteilung der Sterbefälle 2005

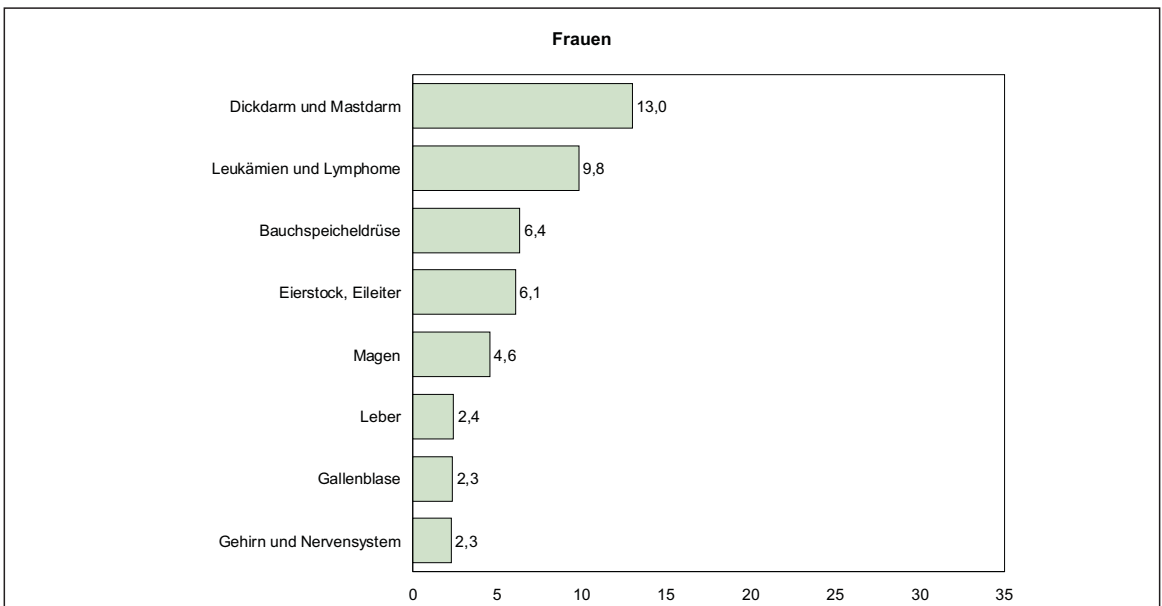
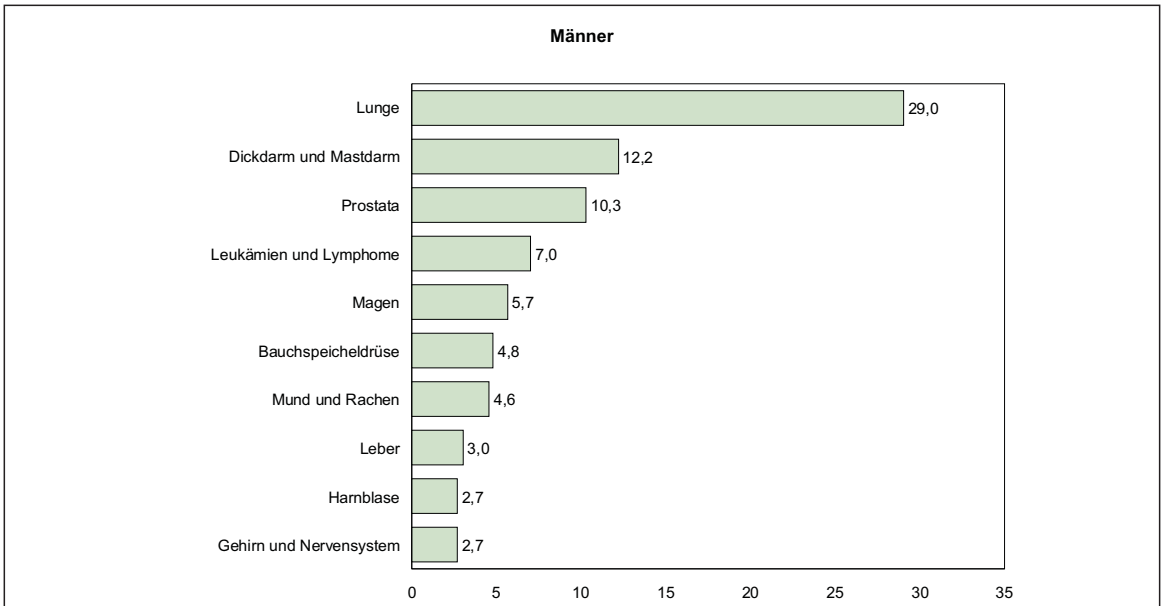

Kapitel XXII Krebsstatistik

2 Neuerkrankungen an bösartigen Neubildungen insgesamt ohne ICD 173 nach Alter und Geschlecht im Saarland 2005

| Altersgruppe von ... bis unter ... Jahren | Männer | | Frauen | | Insgesamt | |
|---|--------------|------------|--------------|------------|--------------|------------|
| | Anzahl | % | Anzahl | % | Anzahl | % |
| bis unter 5 | 3 | 0,1 | 2 | 0,1 | 5 | 0,1 |
| 5 - 10 | 4 | 0,1 | 5 | 0,2 | 9 | 0,2 |
| 10 - 15 | 1 | 0,0 | 2 | 0,1 | 3 | 0,1 |
| 15 - 20 | 6 | 0,2 | 3 | 0,1 | 9 | 0,2 |
| 20 - 25 | 10 | 0,3 | 6 | 0,2 | 16 | 0,3 |
| 25 - 30 | 13 | 0,4 | 12 | 0,5 | 25 | 0,5 |
| 30 - 35 | 20 | 0,7 | 19 | 0,8 | 39 | 0,7 |
| 35 - 40 | 39 | 1,3 | 57 | 2,3 | 96 | 1,8 |
| 40 - 45 | 62 | 2,1 | 122 | 4,9 | 184 | 3,4 |
| 45 - 50 | 106 | 3,6 | 153 | 6,1 | 259 | 4,7 |
| 50 - 55 | 192 | 6,5 | 189 | 7,5 | 381 | 7,0 |
| 55 - 60 | 245 | 8,3 | 174 | 6,9 | 419 | 7,7 |
| 60 - 65 | 380 | 12,9 | 270 | 10,7 | 650 | 11,9 |
| 65 - 70 | 571 | 19,4 | 387 | 15,4 | 958 | 17,5 |
| 70 - 75 | 506 | 17,2 | 296 | 11,8 | 802 | 14,7 |
| 75 - 80 | 439 | 14,9 | 325 | 12,9 | 764 | 14,0 |
| 80 - 85 | 248 | 8,4 | 291 | 11,6 | 539 | 9,9 |
| 85 und mehr | 105 | 3,6 | 201 | 8,0 | 306 | 5,6 |
| Zusammen | 2 950 | 100 | 2 514 | 100 | 5 464 | 100 |

Kapitel XXII Krebsstatistik

3 Zahl der Neuerkrankungen an bösartigen Neubildungen im Saarland 2005

| Lokalisation | ICD (9) | Männer | | Frauen | |
|---|------------------|------------|--------------|------------|--------------|
| | | < 60 Jahre | insgesamt | < 60 Jahre | insgesamt |
| Lippe | 140 | 2 | 6 | - | - |
| Zunge | 141 | 15 | 28 | 5 | 11 |
| Hauptspeicheldrüsen | 142 | 1 | 5 | 3 | 5 |
| Sonstige und nicht näher bezeichnete Teile des Mundes | 143 + 145 | 8 | 16 | 3 | 7 |
| Mundboden | 144 | 5 | 14 | 4 | 5 |
| Rachenring, Nasenrachenraum, Hypopharynx | 146 - 149 | 33 | 52 | 6 | 11 |
| Lippe, Mundhöhle und Rachen insgesamt | 140 - 149 | 64 | 121 | 21 | 39 |
| Speiseröhre | 150 | 14 | 51 | 3 | 14 |
| Magen | 151 | 33 | 122 | 14 | 82 |
| Dünndarm einschließlich Zwölffingerdarm | 152 | 1 | 4 | - | 6 |
| Dickdarm | 153 | 43 | 273 | 28 | 235 |
| Mastdarm | 154 | 52 | 188 | 30 | 138 |
| Leber | 155 | 9 | 50 | 5 | 37 |
| Gallenblase und Gallenwege | 156 | 4 | 27 | 3 | 34 |
| Bauchspeicheldrüse | 157 | 19 | 60 | 5 | 78 |
| Bauchfell und retroperitoneales Gewebe | 158 | 1 | 3 | - | 1 |
| Sonstige und nicht näher bezeichnete Verdauungsorgane | 159 | 1 | 5 | - | 3 |
| Verdauungsorgane und Bauchfell insgesamt | 150 - 159 | 177 | 783 | 88 | 628 |
| Nase, Nasennebenhöhlen, Mittelohr und dazugehörige Nebenhöhlen | 160 | 2 | 5 | - | 1 |
| Kehlkopf | 161 | 19 | 47 | 6 | 8 |
| Luftröhre, Bronchien und Lunge | 162 | 109 | 457 | 47 | 180 |
| Rippenfell | 163 | 3 | 20 | - | 3 |
| Thymus, Herz und Mediastinum | 164 | - | 1 | - | - |
| Sonstige Atmungs- und intrathorakale Organe | 165 | - | - | - | - |
| Atmungs- und intrathorakale Organe insgesamt | 160 - 165 | 133 | 530 | 53 | 192 |
| Knochen | 170 | 2 | 4 | 2 | 5 |
| Bindegewebe und sonstige Weichteile | 171 | 8 | 13 | 4 | 16 |
| Melanome der Haut | 172 | 28 | 61 | 41 | 68 |
| Sonstige Haut | 173 | 109 | 527 | 101 | 471 |
| Weibliche Brustdrüse | 174 | - | - | 291 | 725 |
| Männliche Brustdrüse | 175 | 1 | 9 | - | - |
| Knochen, Bindegewebe, Haut und Brustdrüse insgesamt | 170 - 175 | 148 | 614 | 439 | 1 285 |
| Nicht näher bezeichnete Teile der Gebärmutter | 179 | - | - | 4 | 9 |
| Gebärmutterhals | 180 | - | - | 48 | 68 |
| Plazenta | 181 | - | - | - | - |
| Gebärmutterkörper | 182 | - | - | 30 | 134 |
| Eierstock, Eileiter und Ligamentum latum | 183 | - | - | 24 | 79 |
| Sonstige nicht näher bezeichnete weibliche Geschlechtsorgane (Vagina, Vulva) | 184 | - | - | 13 | 54 |
| Prostata | 185 | 61 | 696 | - | - |
| Hoden | 186 | 44 | 50 | - | - |
| Sonstige und nicht näher bezeichnete männliche Geschlechtsorgane | 187 | 1 | 6 | - | - |
| Harnblase | 188 | 15 | 135 | 9 | 54 |
| Sonstige und nicht näher bezeichnete Harnorgane (Niere, Nierenbecken, Harnleiter) | 189 | 34 | 108 | 13 | 60 |
| Niere | 189.0 | 30 | 92 | 12 | 52 |
| Harn- und Geschlechtsorgane insgesamt | 179 - 189 | 155 | 995 | 141 | 458 |
| Auge | 190 | 1 | 2 | 1 | 2 |
| Gehirn und Nervensystem | 191 + 192 | 30 | 48 | 18 | 33 |
| Schilddrüse | 193 | 9 | 16 | 24 | 36 |
| Sonstige endokrine Drüsen | 194 | 2 | 2 | 1 | 1 |
| Sekundäre und sonstige bösartige Neubildungen unbekannten Sitzes | 195 - 199 | 21 | 73 | 9 | 63 |
| Sonstige und nicht näher bezeichnete Sitze insgesamt | 190 - 199 | 63 | 141 | 53 | 135 |
| Maligne Lymphome (außer Morbus Hodgkin) | 200 + 202 | 30 | 72 | 15 | 65 |
| Morbus Hodgkin | 201 | 12 | 16 | 6 | 9 |
| Multiples Myelom | 203 | 4 | 27 | 7 | 26 |
| Lymphatische Leukämie | 204 | 9 | 26 | 9 | 22 |
| Myeloische Leukämie | 205 | 5 | 22 | 7 | 37 |
| Sonstige Leukämien | 206 - 208 | - | 2 | - | 7 |
| Lymphome und Leukämien insgesamt | 200 - 208 | 60 | 165 | 44 | 166 |
| Bösartige Neubildungen insgesamt ohne ICD 173 | | 691 | 2 822 | 738 | 2 432 |
| Bösartige Neubildungen insgesamt | 140 - 208 | 800 | 3 349 | 839 | 2 903 |

Kapitel XXII Krebsstatistik

4 Zahl der Sterbefälle an bösartigen Neubildungen im Saarland 2005

| Lokalisation | ICD (10) | Männer | | Frauen | |
|---|-----------------|------------|--------------|------------|--------------|
| | | < 60 Jahre | insgesamt | < 60 Jahre | insgesamt |
| Lippe | C00 | - | - | - | - |
| Zunge | C01 - 02 | 1 | 3 | - | 3 |
| Mundboden | C04 | 11 | 17 | 1 | 1 |
| Gaumen | C05 | - | - | - | 1 |
| Sonstige und nicht näher bezeichnete Teile des Mundes | C03 + 06 | - | - | - | 1 |
| Speicheldrüsen | C07 - 08 | 1 | 7 | - | 3 |
| Rachenring, Nasenrachenraum, Hypopharynx | C09 - 14 | 14 | 53 | 4 | 13 |
| Lippe, Mundhöhle und Rachen insgesamt | C00 - 14 | 27 | 80 | 5 | 22 |
| Speiseröhre | C15 | 10 | 49 | 6 | 29 |
| Magen | C16 | 16 | 99 | 4 | 66 |
| Dünndarm einschließlich Zwölffingerdarm | C17 | - | 4 | 1 | 1 |
| Dickdarm | C18 | 13 | 140 | 11 | 140 |
| Mastdarm | C19 - 21 | 8 | 73 | 2 | 48 |
| Leber | C22 | 11 | 53 | 4 | 35 |
| Gallenblase und Gallenwege | C23 - 24 | 1 | 28 | 2 | 34 |
| Bauchspeicheldrüse | C25 | 16 | 84 | 8 | 92 |
| Sonstige und nicht näher bezeichnete Verdauungsorgane | C26 | 1 | 7 | - | 8 |
| Verdauungsorgane insgesamt | C15 - 26 | 76 | 537 | 38 | 453 |
| Nase, Nasennebenhöhlen, Mittelohr | C30 - 31 | - | 3 | - | - |
| Kehlkopf | C32 | 9 | 33 | 1 | 3 |
| Luftröhre, Bronchien und Lunge | C33 - 34 | 97 | 508 | 48 | 193 |
| Thymus, Herz, Mediastinum und Pleura | C37 - 38 | - | 1 | - | 1 |
| Atmungs- und intrathorakale Organe insgesamt | C30 - 39 | 106 | 545 | 49 | 197 |
| Knochen und Gelenkknorpel insgesamt | C40 - 41 | 1 | 2 | - | 4 |
| Melanome der Haut | C43 | 4 | 16 | 3 | 11 |
| Sonstige Haut | C44 | 1 | 5 | - | 4 |
| Haut insgesamt | C43 - 44 | 5 | 21 | 3 | 15 |
| Mesotheliales Gewebe und Weichteile insgesamt | C45 - 49 | 3 | 23 | 4 | 10 |
| Brustdrüse | C50 | - | 2 | 46 | 271 |
| Vulva | C51 | - | - | 3 | 18 |
| Vagina | C52 | - | - | - | 1 |
| Gebärmutterhals | C53 | - | - | 10 | 24 |
| Gebärmutter | C54 - 55 | - | - | 3 | 35 |
| Eierstock, Eileiter und Ligamentum latum | C56 | - | - | 13 | 85 |
| Sonstige nicht näher bezeichnete weibliche Geschlechtsorgane | C57 | - | - | - | 6 |
| Weibliche Geschlechtsorgane insgesamt | C51 - 58 | - | - | 29 | 161 |
| Penis | C60 | - | - | - | - |
| Prostata | C61 | 2 | 180 | - | - |
| Hoden | C62 | 3 | 4 | - | - |
| Männliche Geschlechtsorgane insgesamt | C60 - 63 | 5 | 184 | - | - |
| Niere | C64 - 65 | 5 | 25 | 2 | 23 |
| Harnblase | C67 | - | 47 | - | 19 |
| Sonstige und nicht näher bezeichnete Harnorgane | C68 | 4 | 20 | - | 4 |
| Harnorgane insgesamt | C64 - 68 | 9 | 92 | 2 | 46 |
| Auge | C69 | - | 3 | - | - |
| Gehirn und Nervensystem | C70 - 71 | 19 | 47 | 6 | 32 |
| Auge, Gehirn und Zentralnervensystem | C69 - 72 | 19 | 50 | 6 | 33 |
| Schilddrüse | C73 | - | 3 | - | 7 |
| Schilddrüse und sonstige endokrine Drüsen | C73 - 75 | 1 | 4 | 1 | 9 |
| Sekundäre und sonstige bösartige Neubildungen unbekannten Sitzes | C76 - 80 | 15 | 73 | 9 | 71 |
| Morbus Hodgkin | C81 | 1 | 7 | 1 | 3 |
| Non-Hodgkin-Lymphome | C82 - 85 | 12 | 43 | 5 | 42 |
| Immunproliferative Krankheiten | C88 | - | - | - | - |
| Plasmocytom und Plasmazellenneubildungen | C90 | 4 | 25 | 3 | 30 |
| Lymphatische Leukämie | C91 | 1 | 20 | 1 | 19 |
| Myeloische Leukämie | C92 | 3 | 25 | 7 | 37 |
| Sonstige Leukämien | C93 - 95 | 1 | 3 | - | 10 |
| Lymphome und Leukämien insgesamt | C81 - 96 | 22 | 123 | 17 | 141 |
| Neubildungen als Primärtumoren an mehreren Lokalisationen | C97 | 2 | 18 | 1 | 8 |
| Bösartige Neubildungen insgesamt ohne C44 | | 290 | 1 747 | 157 | 1 166 |
| Bösartige Neubildungen insgesamt | C00 - 97 | 291 | 1 752 | 157 | 1 170 |

Entwicklung der Neuerkrankungen nach Lokalisationen 2003 bis 2005 gegenüber 1983 bis 1985 - Veränderungen in Prozent -

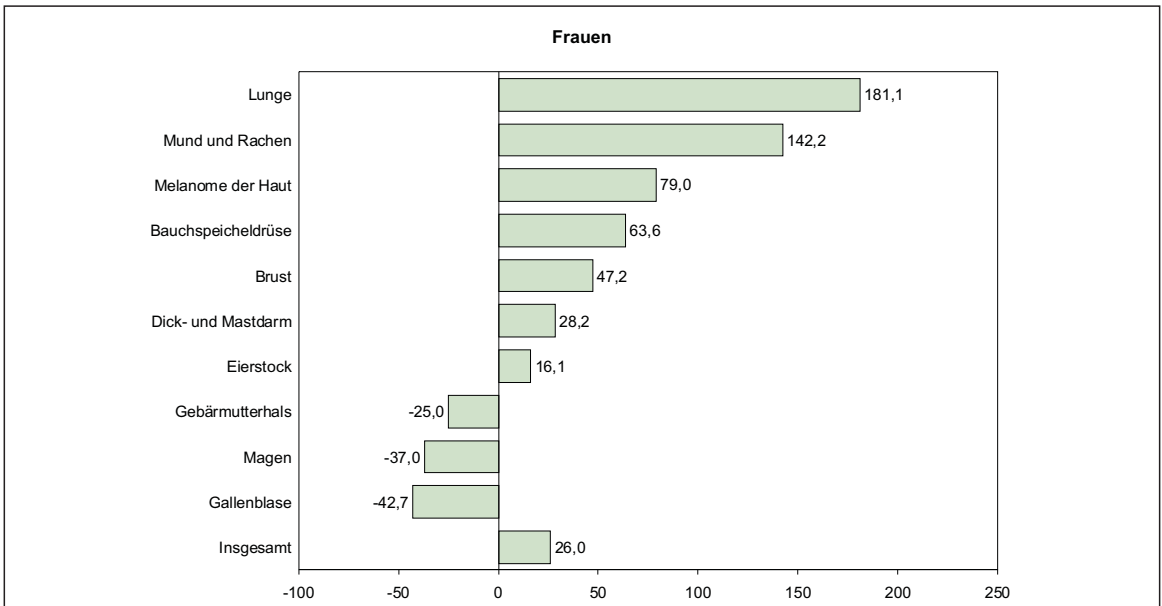
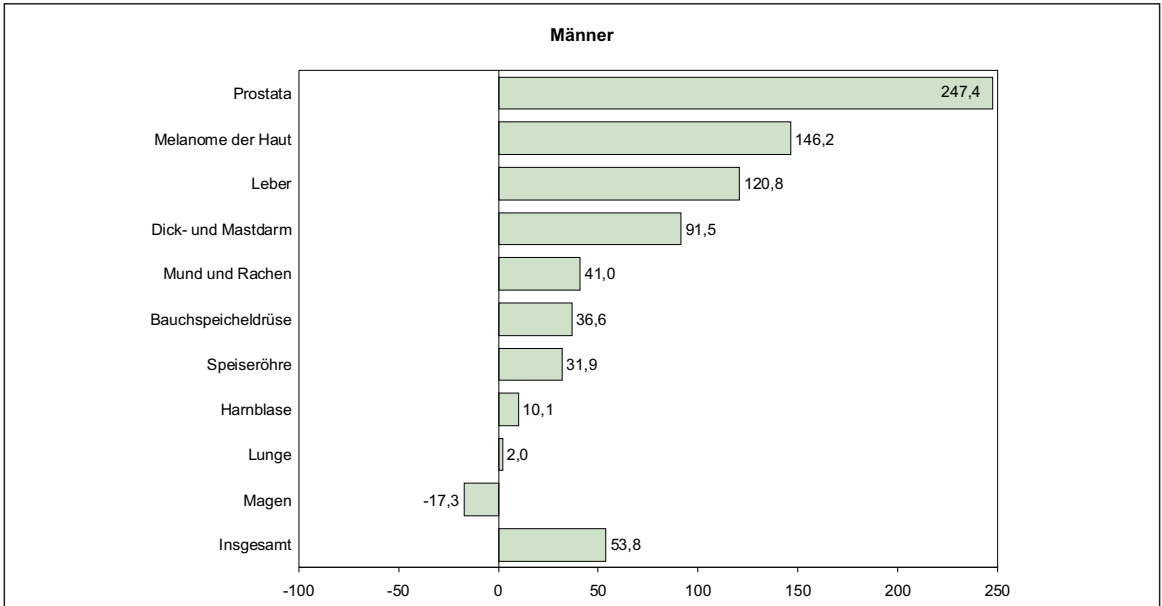

Entwicklung der Sterbefälle nach Lokalisationen 2003 bis 2005 gegenüber 1983 bis 1985 - Veränderungen in Prozent -

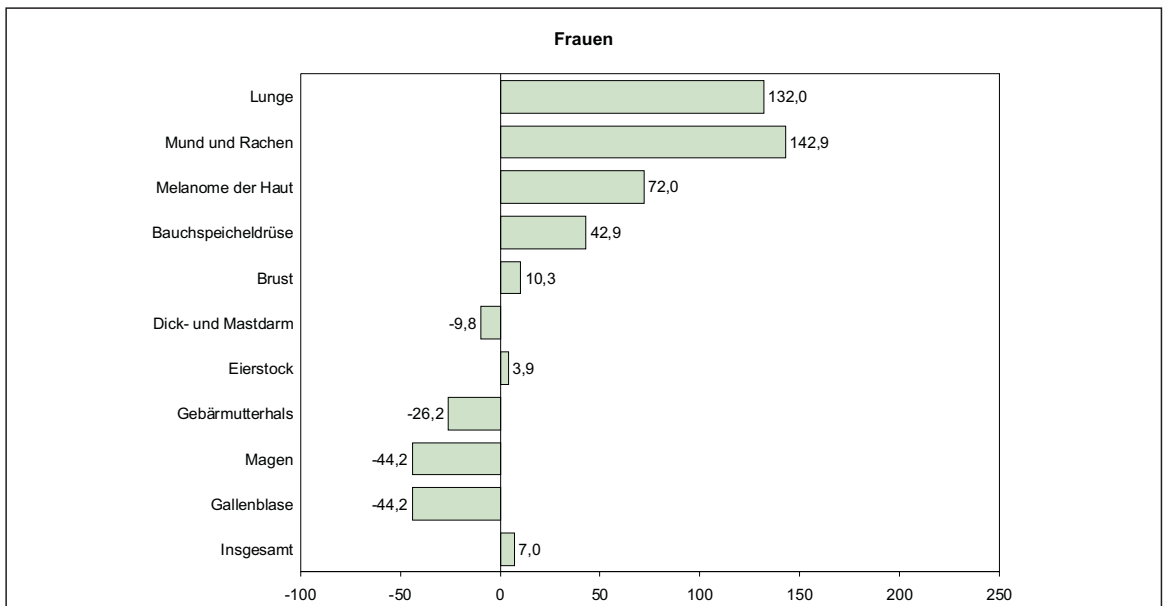
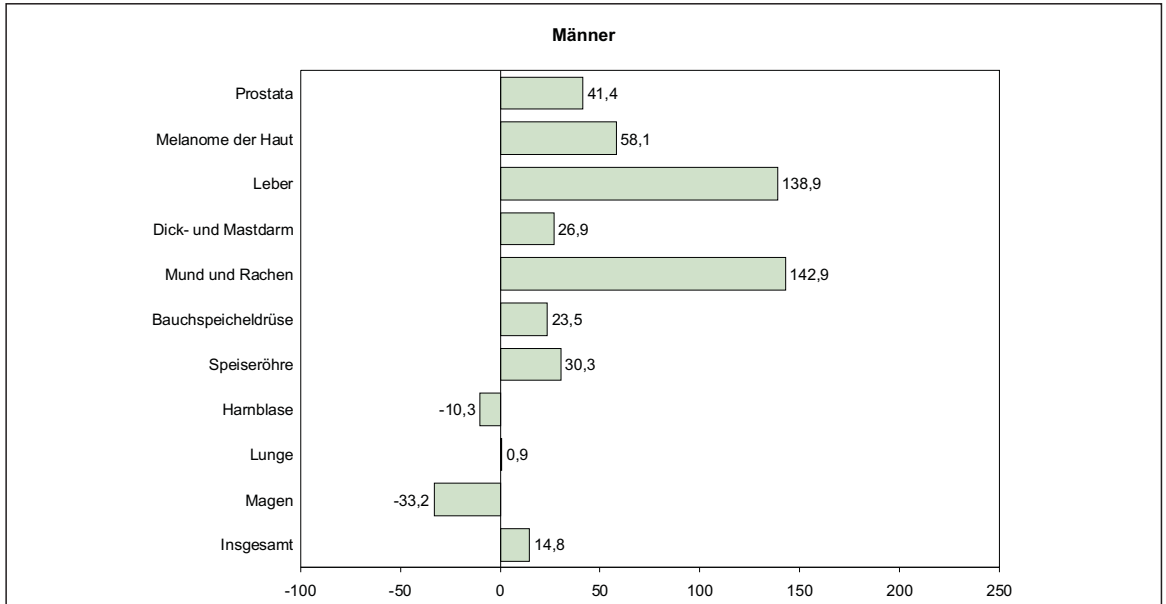

Prävalenz

Unter Prävalenz versteht man die Gesamtzahl der zu einem bestimmten Zeitpunkt in einer definierten Bevölkerung lebenden Personen, für die irgendwann in der Vergangenheit eine Krebsdiagnose gestellt wurde. Angaben zur Prävalenz sind grundlegend für eine bedarfsgerechte Planung von Umfang und Art der Ressourcen für die medizinische Versorgung und Betreuung der Patienten. In hohen Prävalenzraten spiegeln sich einerseits höhere Lebenserwartung und bessere Überlebenschancen, andererseits aber auch steigende Neuerkrankungszahlen wider. Tendenziell höhere beobachtete Prävalenzraten sind ebenfalls in Registern zu erwarten, die bereits - wie im Saarland - über einen langen Zeitraum die Inzidenz erfassen.

Die Bereitstellung belastbarer Daten erfordert ein sorgfältiges Monitoring des Vitalstatus der registrierten Patienten. Im Saarland erfolgt dies durch das Einbeziehen von Meldungen zum Krankheitsverlauf und einen jährlichen Abgleich der Datenbasis des Registers mit den Sterbefallunterlagen der Gesundheitsämter.

Prävalenz ausgewählter Krebsarten im Saarland Ende 2005 - Personen -

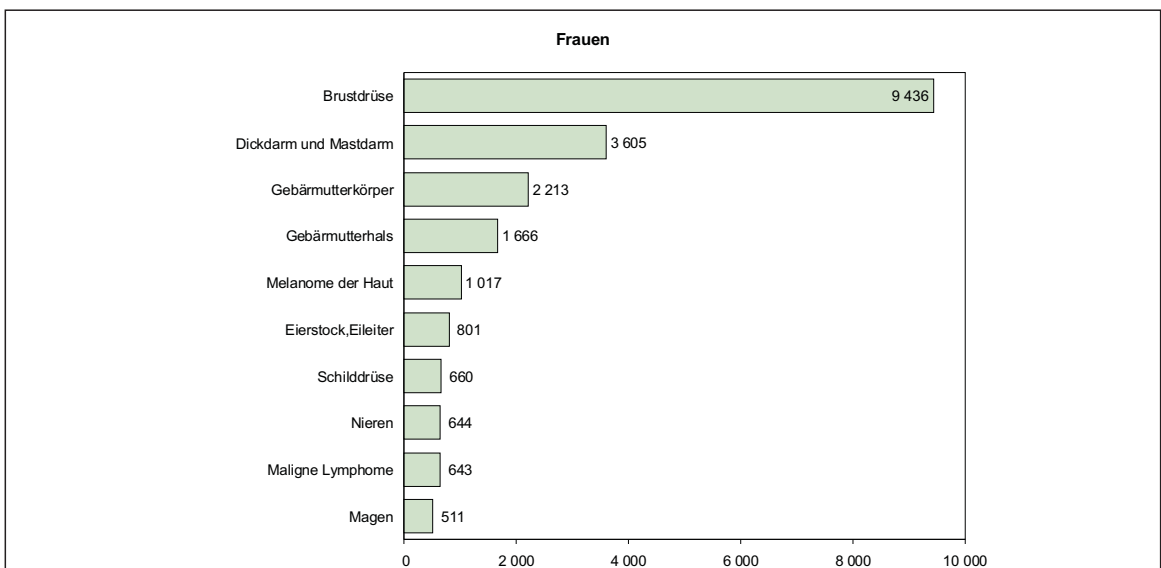
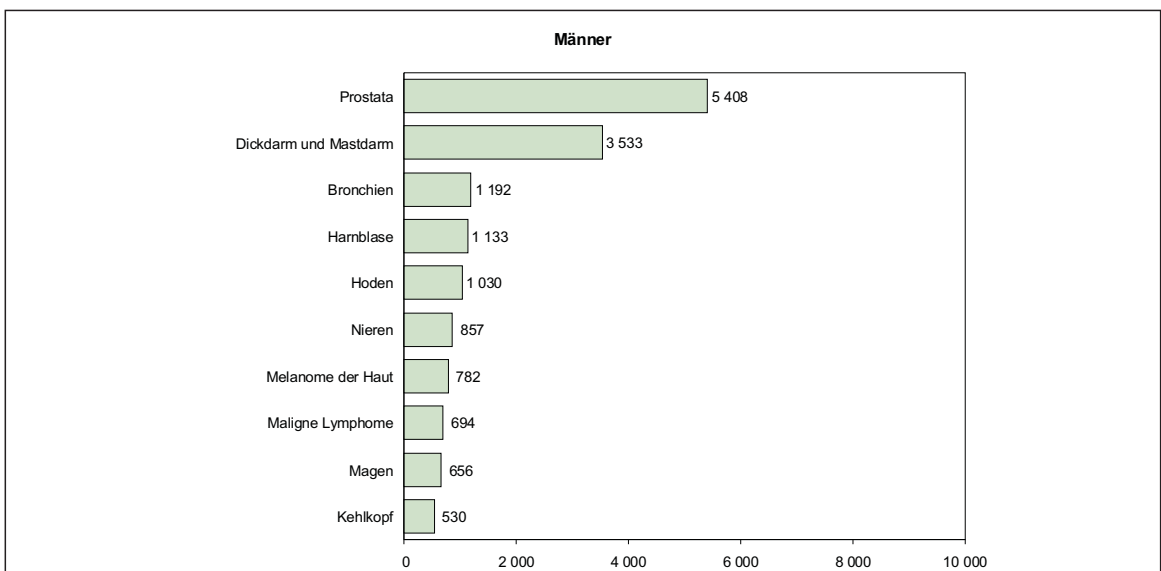

STICHWORTVERZEICHNIS

| Begriff | Seite | Begriff | Seite |
|---|--------------------|---|-----------|
| Abfälle | | - privater Konsum | 290 |
| - Aufbereitung | 140 | Ausländer/-innen | 5, 10, 77 |
| - besonders überwachungsbedürftige | 141 | - arbeitslose | 81 |
| - eingesammelte | 139 | - Reiseverkehr | 157 |
| - Entsorgung | 138 | - sozialversicherungspflichtig Beschäftigte | 80 f. |
| - Verwertung | 140 | - studierende | 43 |
| Abgeurteilte | 59, 62 | Auszubildende | 43 |
| Abschlussprüfungen, Hochschulen | 45 | Außenhandel | 149 ff. |
| Abwasserbehandlung | 137 | Außergewöhnliche Belastungen (Einkommensteuer) | 222 |
| Abwasserbeseitigung | | Baufertigstellung | 128 f. |
| - bei Wärmekraftwerken | 136 | Baugenehmigungen | 127, 129 |
| - im Bergbau und Verarbeitenden Gewerbe | 137 | Baugewerbe | 121 |
| - öffentliche | 133 | - Beschäftigte, Löhne und Gehälter | 122 |
| Ackerland | 90 | - geleistete Arbeitsstunden, Umsatz und Auftragsbestand | 122 |
| Allgemeinbildende Schulen | 37, 39 ff. | Bauland, Veräußerungen und Kaufwerte | 233 |
| Altersstruktur, Bevölkerung | 6, 11 | Bauleistungen für den Umweltschutz | 143 |
| Angestellte | 236 | Baumaßnahmen der Gemeinden und Gemeinde- verbände | 190 |
| Anlagevermögen, Netto- | 294 ff. | Baupreisindex | 232 |
| Apotheker, Apothekerkammer | 83 | Bautätigkeit | 127 |
| Arbeiterstunden, geleistete | | Beamtenbund, Deutscher | 86 |
| - Bergbau | 103 | Beherbergungsstätten | 157 |
| - Energie- und Wasserversorgung | 118 | Behinderte, Schulen für | 38 ff. |
| - Gewinnung von Steinen und Erden | 103 | Belegungstage in Krankenhäusern | 30 |
| - Verarbeitendes Gewerbe | 103 | Berechnungstage in Krankenhäusern | 30 |
| Arbeitnehmer | | Bergbau, Gewinnung von Steinen und Erden | 99 |
| - sozialversicherungspflichtig Beschäftigte | 77, 80 | - Arbeitnehmerentgelt VGR | 274 |
| Arbeitnehmer, VGR | 254, 272, 282, 286 | - Betriebe, Beschäftigte | 102 f. |
| Arbeitnehmerentgelt, VGR | 274 | - Bruttoentgelte | 103 |
| Arbeitskammer, Mitglieder | 83 | - durchschnittliche Wochenarbeitszeiten und Bruttoverdienste | 238 |
| Arbeitskosten | 245 ff. | - geleistete Arbeitsstunden | 103 |
| Arbeitslose | 77, 81 f. | - Gesamtumsatz | 102, 104 |
| Arbeitslosenquote | 77, 81 f. | - nach Beschäftigungsgrößenklassen | 105 |
| Arbeitsmarktlage | 81 | - nach Kreisen und Wirtschaftsabschnitten | 107 |
| Arbeitsverdienste | 235 | - Umsatzstruktur | 104 |
| Arbeitszeiten | | Berufliche Schulen | 38, 42 |
| - Arbeiter und Arbeiterinnen im Produzierenden Gewerbe | 237 | - Schüler/-innen | 42 |
| - nach ausgewählten Wirtschaftszweigen | 238 f. | - Lehrer/-innen | 43 |
| - tarifliche Wochenarbeitszeiten, Index | 244 | Berufsakademien | 44 |
| Architekten, Architektenkammer | 83 | Berufsverbände | 83 |
| Ärzte | | Beschäftigte | |
| - in Krankenhäusern | 34 | - Ausländer | 81 |
| - Mitglieder der Ärztekammer | 83 | - Baugewerbe | 122 |
| Asylbewerberleistungen | 167 f. | - Energie- und Wasserversorgung | 118 f. |
| Ausgabearten, ausgewählte, Land, Gemeinden/Gv. | 188 | | |
| Ausgaben | | | |
| - Land, Gemeinden/Gv. | 183 | | |

Stichwortverzeichnis

| Begriff | Seite | Begriff | Seite |
|--|---------------|--|-------------------|
| - Gastgewerbe | 156 | Bruttowertschöpfung | 253, 262 |
| - Großhandel | 156 | Bundestagswahlen | 67, 69 ff. |
| - Handel | 155 | - Zweitstimmen nach Kreisen | 69 |
| - Handwerk | 114 | - Zweitstimmen nach Wahlkreisen | 70 |
| - Krankenhäuser | 34 | - Erststimmen nach Wahlkreisen | 71 |
| - öffentlicher Dienst | 198 | Bundestagssitze seit 1957, Verteilung | 72 |
| - Produzierendes Gewerbe | 102 | C hristlicher Gewerkschaftsbund | 85 |
| - sozialversicherungspflichtig | 77, 80 f. | D eutscher Beamtenbund | 86 |
| Betriebe | | Deutscher Gewerkschaftsbund | 85 |
| - Baugewerbe | 122 | Diagnosen, Krankenhauspatienten | 32 |
| - Energie- und Wasserversorgung | 118 | Dienstleistungen für den Umweltschutz | 143 |
| - Land- und Forstwirtschaft | 88 | E helösungen, gerichtliche | 13, 22 |
| - Produzierendes Gewerbe | 102 | Eheschließende | 15 f. |
| Betriebsflächen | 3 | Eheschließungen | 13 ff. |
| Bevölkerung | | Eiererzeugung | 96 |
| - aktuelle Struktur | 7 | Eingebürgerte Personen | 28 |
| - Bewegung | 13 f. | Einkommen | |
| - in den Gemeinden | 9 | - Einkommensteuer | 218 |
| - langfristige Entwicklung | 6 | - Körperschaftssteuer | 225 |
| - nach Alter und Geschlecht | 6 | - Lohnsteuer | 216 |
| - Stand | 6 | - Private Haushalte | 79, 259, 270, 288 |
| Bevölkerungsdichte | 5 | Einkommensteuer | 212, 218 |
| Bewährungsaufsicht | 64 | Einkommensteuerepflichtige | 218 |
| Bibliotheken, öffentliche | 56 | Einkünfte | |
| Bildung | 37 | - aus nicht selbstständiger Arbeit | 216 |
| Binnenschifffahrt, Güterverkehr | 158 | - Einkommensteuer | 218 |
| Bodenerhebungen | 2 | - Körperschaftsteuer | 225 |
| Bodennutzung | 90 | - Lohnsteuer | 216 |
| Bruttoanlageinvestitionen | | Einnahmen, Land, Gemeinden/Gv. | 183 |
| - Verarbeitendes Gewerbe sowie Bergbau und Gewinnung von Steinen und Erden | 108 | Einpendler, aus Frankreich und Luxemburg | 81 |
| - Volkswirtschaftliche Gesamtrechnungen | 291 | Einwohnerzahl | 5 |
| Bruttoanlagevermögen | 294 ff. | Einzelhandel | 155 |
| Bruttoentgelte im Verarbeitenden Gewerbe | 103 | Eisen schaffende Industrie | 112 |
| Bruttoinlandsprodukt | 253, 259 | Energie- und Wasserversorgung, Betriebe und Beschäftigte | 118 |
| Bruttolohn (Lohnsteuer) | 216 | Energieverbrauch | 118 |
| Bruttolöhne und -gehälter (VGR) | 254, 278, 284 | Energiewirtschaft | 117 |
| Bruttolohn- und -gehaltssumme | | Entsorgungsanlagen | 138 |
| - Baugewerbe | 122 | Erholungsflächen | 3 |
| - Energie- und Wasserversorgung | 118 | Ernteerträge | |
| - Verarbeitendes Gewerbe sowie Bergbau und Gewinnung von Steinen und Erden | 103 | - Feldfrüchte | 91 |
| Bruttoverdienste | | - Rebsorten | 92 |
| - Angestellte | 241 ff. | - Weinmost | 91 |
| - Arbeiter und Arbeiterinnen im Produzierenden Gewerbe | 237, 240 | Erweiterte Realschulen | 37, 40 f. |
| - Arbeiterinnen nach Wirtschaftszweigen | 239 | Erwerbspersonen | 77 f. |
| - Arbeiter nach Wirtschaftszweigen | 238 | Erwerbsquoten | 77 f. |

Stichwortverzeichnis

| Begriff | Seite | Begriff | Seite |
|---|-------------|--|------------|
| Erwerbstätige, Mikrozensus | 77 ff. | Gewerkschaftsbund, Christlicher | 85 |
| Erwerbstätige, VGR | 254, 272 | Gewerkschaftsbund, Deutscher | 85 |
| Erwerbstätigkeit | 77 | Grenzpunkte | 1 |
| Europawahlen | 65, 67 f. | Großhandel | 155 |
| Evangelische Landeskirchen | 58 | Grund- und Hauptschulen | 37, 39 ff. |
| F | | Güterverkehr, Binnenschifffahrt | 158 |
| Fachoberschulen | 38, 42 | Gymnasien | 38 ff. |
| Fachschulen | 38, 42 | H | |
| Familien | 5 | Handel und Gastgewerbe | 149 |
| Familienstand | 7 | - Umsatz und Beschäftigung im Handel | 155 |
| - Eheschließende | 16 | - Umsatz und Beschäftigung im Großhandel | 156 |
| - Gestorbene | 18 | - Umsatz und Beschäftigung im Gastgewerbe | 156 |
| Feldfrüchte, Ernteerträge | 91 | Handelsregistereintragen | 84 |
| Filmbesuche | 51 | Handelsvermittlung | 155 |
| Finanz- und Strukturdaten der Gemeinden/Gv. | 192 | Handwerk | 113 |
| Finanzen, öffentliche | 181 | Handwerkskammer | 84 |
| Flächen | 3 | Hauptschulen | 37, 40 f. |
| - Kreise, Gemeinden, Land | 9 | Haushalte, private | 79 |
| Fläche, landwirtschaftlich genutzte | 87 f., 90 | Hochschulen | 39 |
| Flächennutzung | 3 | - Studierende | 44 |
| Flughafen | 164 | - erfolgreich abgelegte Abschlussprüfungen | 45 |
| Forstwirtschaft | 87 | - Personalstand und Stellen | 46 |
| Fortgezogene (Wanderungen) | 23 ff. | Höhenlagen, Gemeinden | 2 |
| Fremdenverkehr | 157 | I | |
| G | | Index | |
| Gartenbauerhebung | 92 | - der Nettoproduktion, Produzierendes Gewerbe | 110 |
| Gästeankünfte | 157 | - der tariflichen Wochenarbeitszeit; der Tarifföhne und -gehälter | 244 |
| Gästebetten | 157 | Industrie- und Handelskammer | 84 |
| Gästeübernachtungen | 157 | Ingenieure, Ingenieurkammer | 83 |
| Gastgewerbe | 149, 155 f. | Insolvenzen | 165 |
| - Umsatz und Beschäftigung | 156 | Investitionen | |
| Gebäudearten (Bautätigkeit) | 127 f. | - Baugewerbe | 125 f. |
| Gebäudebestand, Wohngebäude | 130 | - Bruttoanlageinvestitionen | 291 |
| Gebäude- und Freiflächen | 3 | - Umweltschutz, Produzierendes Gewerbe | 142 |
| Geborene | 13 ff., 17 | - Verarbeitendes Gewerbe sowie Bergbau und Gewinnung von Steinen und Erden | 109 |
| Geburtenziffer | 17 | J | |
| Gemeinden | 9 | Jahresbauleistung | 121, 125 |
| Gemeinderatswahlen | 65, 67, 74 | Jugendhilfe, öffentliche | |
| Gesamtschulen | 37, 39 ff. | - Aufwand | 174 |
| Geschiedene Ehen | 23 | - Maßnahmen | 173 |
| Gestorbene | 13, 15 | K | |
| - nach Familienstand | 18 | Kammern, Mitglieder | 83 |
| - Säuglinge | 13, 19 | Kanalnetz | 133 |
| Gesundheitswesen | 29 | Kapitalintensität | 257, 303 |
| Getreideernte | 91 | Kapitalstock | 256, 302 |
| Gewerbeanzeigen | 97 | Katholische Kirche | 58 |
| Gewerbesteuer | 213, 225 | | |
| Gewerbeertrag | 225 f. | | |
| Gewerkschaften | 85 | | |

Stichwortverzeichnis

| Begriff | Seite | Begriff | Seite |
|--|---------------|--|-------------|
| Kaufwerte | | - an beruflichen Schulen | 43 |
| - Bauland | 233 | Lohnsteuer | 212, 216 |
| - landwirtschaftliche Grundstücke | 234 | Lohnsteuerpflichtige | 216 |
| Kinder | | Löhne und Gehälter | 235 |
| - in Familien | 5 | Lohn- und Einkommensteuerpflichtige (einheitliche Schichtung) | 224 |
| - lebendgeborene | 13 ff., 17 | Luftschadstoffe | 132, 147 |
| - minderjährige aus geschiedenen Ehen | 23 | Lufttemperatur | 1 |
| - in Kindertageseinrichtungen | 48, 175 | Luftverkehr | 164 |
| Kindertageseinrichtungen | 48, 175 | | |
| Kirchen | | M arkto stanbau | 92 |
| - Evangelische Landeskirchen | 58 | Mehrlingsgeburten | 17 |
| - Katholische | 58 | Mikrozensus | 77 ff. |
| Klassen | | Milcherzeugung | 96 |
| - an allgemeinbildenden Schulen | 40 f. | Modernitätsgrad, VGR | 304 |
| - an beruflichen Schulen | 42 | Museen | 54 |
| Kläranlagen | 133 ff. | Müllabfuhr | 139 |
| Klimatische Daten | 1 | | |
| Kommunalwahlen | 65, 67, 74 | N ettoanlagevermögen | 295 ff. |
| Körperschaftsteuer | 213, 225 | Nettoeinkommen, Privathaushalte | 79 |
| Konsumausgaben, private | 290 | Nettoproduktionsindex, Produzierendes Gewerbe | 101, 110 |
| Kraftfahrzeuganhänger | 160 | Nettoreproduktionsrate (Bevölkerung) | 17 |
| Kraftfahrzeuge | | Nichterwerbspersonen | 77 |
| - Bestand | 160 | Niederschläge | 1 |
| - Zulassungen | 161 | Notare, Notarkammer | 83 |
| Krankenbetten | | | |
| - in Krankenhäusern | 30 | O bsternte | 92 |
| - in Vorsorge- oder Rehabilitationseinrichtungen | 35 | Öffentlicher Dienst | |
| Krankenhäuser | 29 f. | - Personal | 198 |
| Krankenhauspatienten, Diagnosen | 32 | - Versorgungsempfänger | 206 |
| Krankenhauspersonal | 34 | Öffentliche Finanzen | 181 |
| Krebsstatistik | 305 | Öffentliche Jugendhilfe | 167, 173 f. |
| - Neuerkrankungen | 306, 309 f. | Öffentliche Sicherheit | 59 |
| - Sterbefälle | 311 | Öffentliche Sozialleistungen | 167 |
| Kreistagswahlen | 65, 67, 74 | Ortshöhenlage | 2 |
| Kultur | 37, 39 | Ozonschichtschädigende und klimawirksame Stoffe | 131, 146 |
| | | | |
| L andtagswahlen | 65, 67, 72 f. | P arteien | 66 |
| Land- und Forstwirtschaft | 87 | Patientenbewegungen | |
| - Betriebsgrößenstruktur | 88 | - in Krankenhäusern | 31 |
| - Betriebe mit Waldfläche | 88 | - in Vorsorge- oder Rehabilitationseinrichtungen | 35 |
| - Arbeitskräfte und betriebliche Arbeitsleistung | 89 | Personal | |
| - Arbeitnehmerentgelt VGR | 274 | - Gemeinden/GV | 204 f. |
| Landwirtschaftliche Betriebe | 88 | - Hochschulen | 46 |
| Landwirtschaftliche Grundstücke, Kaufwerte | 234 | - Kindertageseinrichtungen | 48, 175 |
| Landwirtschaftlich genutzte Fläche | 87 f., 90 | - Krankenhäuser | 34 |
| Landwirtschaftsflächen | 3 | - Land | 200 ff. |
| Landwirtschaftskammer | 83 | - öffentlicher Dienst | 198 |
| Lebendgeborene | 13 ff., 17 | | |
| Lehrer/-innen | | | |
| - an allgemeinbildenden Schulen | 41 | | |

Stichwortverzeichnis

| Begriff | Seite | Begriff | Seite |
|--|------------------|---|------------|
| Personen | | Schwangerschaftsabbrüche | 36 |
| - beförderte (Verkehrsunternehmen) | 163 | Schwerbehinderte Menschen | 176 |
| - eingebürgerte | 28 | Sekundarschulen | 37, 39 ff. |
| Personenschaden, Unfälle | 162 | Selbstmorde | 22 |
| Personen, beförderte | 163 | Siedlungsfläche | 3 |
| Pflegebedürftige | 178 | Sonderausgaben (Einkommensteuer) | 220 |
| Pflegedienste | 178 | Sozialhilfe | |
| Pflegeheime | 178 | - Aufwand nach Asylbewerberleistungsgesetz | 168 |
| Pflegelage in Vorsorge- und Rehabilitations- | | - nach Hilfearten | 172 |
| einrichtungen | 35 | - nach Kreisen | 171 |
| Preisindex | 229 f. | Sozialleistungen, öffentliche | 167 |
| - Bauwerke | 232 | - Empfänger | 170 ff. |
| - Verbraucherpreise | 230 | Sozialversicherungspflichtige Beschäftigte | 77, 80 f. |
| Primärenergieverbrauch | 118 | Sparen | 290 |
| Privathaushalte | 79 | Sportanlagen | 48 |
| Produktion | | Sportvereine | 49 |
| - Eisen schaffende Industrie | 112 | Staatsangehörigkeit | |
| - Steinkohlenbergbau | 111 | - Ausländer | 10 |
| Produzierendes Gewerbe | 99 | - Eheschließende | 16 |
| - Arbeitnehmerentgelt VGR | 254, 274 | - eingebürgerte Personen | 28 |
| - Betriebe, Beschäftigte | 100, 102 f., 107 | - Empfänger laufender Hilfe zum Lebensunterhalt | 170 |
| - Bruttoentgelte | 103 | - Empfänger von Grundsicherung | 171 |
| - durchschnittliche Arbeitszeiten und Bruttoverdienste | 237 | - sozialversicherungspflichtig beschäftigte Ausländer | 81 |
| - geleistete Arbeitsstunden | 103 | Stadtverbandstagswahlen | 74 |
| - Gesamtumsatz | 102, 104 | Steinkohlenbergbau | 111 |
| - nach Beschäftigungsgrößenklassen | 105 | Sterbeziffern | 18 |
| - nach Kreisen und Wirtschaftsabschnitten | 107 | Steuern | 212 |
| - Nettoproduktionsindex | 101, 110 | - Einkommensteuer | 212, 218 |
| - Umsatzstruktur | 104 | - Gewerbesteuer | 213, 225 |
| - Umweltschutzinvestitionen | 142 | - Körperschaftsteuer | 213, 225 |
| Realschulen | 37, 39 ff. | - Lohnsteuer | 212, 216 |
| Rebsorten, Erträge | 92 | - Umsatzsteuer | 212, 214 |
| Rechtsanwälte, Rechtsanwaltskammer | 83 | Steueraufkommen | 196 |
| Rechtspflege | 59 | Steuerberater, Steuerberaterkammer | 83 |
| Rehabilitations-, Vorsorgeeinrichtungen | 29, 35 | Steuerberatungsgesellschaften | 83 |
| Reiseverkehr | 157 | Steuerbevollmächtigte | 83 |
| Repräsentative Wahlstatistik | 65, 76 | Steuermessbetrag, Gewerbesteuer | 225 |
| Rundfunk, Saarländischer | 52 | Steuerpflichtige | |
| S äuglinge, gestorbene | 13, 19 | - Einkommensteuer | 218 |
| Scheidungen | 22 | - Gewerbesteuer | 225 |
| Schlachtungen | 95 | - Körperschaftsteuer | 225 |
| Schulden, Land, Gemeinden/Gv. | 207 | - Lohnsteuer | 216 |
| Schulen | | - Umsatzsteuer | 214 |
| - allgemeinbildende | 37, 39 ff. | Steuerschuld, Körperschaftsteuer | 225 |
| - berufliche | 38, 42 | Steuerverteilung | 197 |
| Schüler/-innen | | Strafgefangene | 63 |
| - an allgemeinbildenden Schulen | 40 | Straftaten | 61 ff. |
| - an beruflichen Schulen | 42 | Straßen, öffentliche | 159 |
| | | Straßenverkehr | 159 |
| | | Straßenverkehrsunfälle | 161 ff. |

Stichwortverzeichnis

| Begriff | Seite | Begriff | Seite |
|---|----------|--|------------|
| Straßenverkehrsunternehmen | | Volkswirtschaftliche Gesamtrechnungen | 253 |
| - Verkehrsleistungen | 163 | Vorsorge-, Rehabilitationseinrichtungen | 29, 35 |
| - beförderte Personen | 163 | W ahlen | 65 |
| Stromerzeugung | 117 | - Bundestagswahlen | 67, 69 ff. |
| Studierende | 43 f. | - Europawahlen | 67 f. |
| T arifliche Wochenarbeitszeiten | 244 | - Kommunalwahlen | 67, 74 f. |
| Tariflöhne und -gehälter, Indizes | 244 | - Landtagswahlen | 67, 72 f. |
| Theater | 50 | Waldflächen | 3 |
| Tierärzte, Tierärztekammer | 83 | - geschädigte | 148 |
| Todesursachen | 13, 20 | Waldorfschulen, Freie | 37, 40 |
| - gestorbene Säuglinge | 13, 19 | Waldschäden | 132, 148 |
| Totgeborene | 15 | Wanderungen | 13, 23 ff. |
| Ü bernachtungen | 157 | Waren für den Umweltschutz | 131, 143 |
| Umsatz | | Warenverkehr, Außenhandel | |
| - Baugewerbe | 121 f. | - mit EU- und EFTA-Staaten | 154 |
| - Handel | 155 | - nach Erdteilen | 154 |
| - Großhandel und Gastgewerbe | 156 | Wasserabgabe, öffentliche Wasserversorgungs- | |
| - Handwerk | 113 ff. | unternehmen | 134 |
| - Produzierendes Gewerbe | 100, 102 | Wasseraufkommen | |
| Umsatzsteuer | 212, 214 | - Bergbau und Verarbeitenden Gewerbe | 136 |
| Umweltschutzzinvestitionen, Prod. Gewerbe | 131, 142 | - öffentliche Wasserversorgungsunternehmen | 134 |
| Umweltschutz - Waren, Bauleistungen, | | Wasserflächen | 3 |
| Dienstleistungen | 131, 143 | Wasserläufe | 2 |
| Umweltstatistik | 131 | Wassernutzung, Bergbau und Verarbeitendes | |
| Unfälle | | Gewerbe | 137 |
| - beim Umgang mit wassergefährdenden Stoffen | 131, 145 | Wasserversorgung | |
| - bei der Beförderung wassergefährdender Stoffe | 131, 145 | - bei Wärmekraftwerken | 136 |
| - im Straßenverkehr | 161 | - Betriebe und Beschäftigte | 118 |
| Universität | 43 f. | - öffentliche | 133 |
| Unternehmen | | Wasserversorgungsunternehmen, öffentliche | 134 |
| - Baugewerbe | 125 | Wasserwerks-Eigenverbrauch | 134 |
| - öffentliche Wasserversorgung | 134 | Weinmosternte | 91 |
| - Straßenverkehr | 163 | Weiterbildung | 39, 47 |
| V erarbeitendes Gewerbe | 99 | Wirtschaftsorganisationen | 83 |
| Verbände, volkskulturelle | 51 | Wochenarbeitszeiten | |
| Verbraucherpreisindex | 230 | - durchschnittliche | 238 |
| Verkehr | 157 | - Index | 244 |
| - Binnenschifffahrt | 158 | Wohngebäude | |
| - Fremdenverkehr | 157 | - Baufertigstellungen | 128 |
| - Güterverkehr, Binnenschifffahrt | 158 | - Baugenehmigungen | 127 |
| - Luftverkehr | 164 | - Bestand | 130 |
| - Personenverkehr | 163 | - Preisindex | 232 |
| - Straßenverkehr | 159 | Wohngeld | 179 |
| Verkehrsfläche | 3 | Wohnungen | |
| Versorgungsempfänger, öffentlicher Dienst | 206 | - Baufertigstellungen | 128 |
| Verurteilte | 59, 62 | - Baugenehmigungen | 127 |
| Verwaltungsgliederung | 5 | - Bestand | 130 |
| Viehbestände | 95 | Wohnungsbau, öffentlich geförderter | 130 |
| Viehhaltung | 93 f. | Z ahnärzte, Ärztekammer | 83 |
| | | Zulassungen von Kraftfahrzeugen | 161 |
| | | Zugezogene (Wanderungen) | 23 ff. |