

STATISTISCHE BERICHTE

Kennziffer: C III 1 - hj 1/25 SH

# Die Schweinebestände in Schleswig-Holstein 3. Mai 2025

– Endgültiges Ergebnis –

Herausgegeben am: 1. September 2025

# Impressum

## Statistische Berichte

### Herausgegeben von:

#### Statistisches Amt für Hamburg und Schleswig-Holstein

– Anstalt des öffentlichen Rechts –

Steckelhörn 12  
20457 Hamburg

### Auskunft zu dieser Veröffentlichung:

Cora Haffmans

Telefon: 0431 6895-9306

E-Mail: [Cora.Haffmans@statistik-nord.de](mailto:Cora.Haffmans@statistik-nord.de)

### Auskunftsdienst:

E-Mail: [info@statistik-nord.de](mailto:info@statistik-nord.de)

Auskünfte: 040 42831-1766

Internet: [www.statistik-nord.de](http://www.statistik-nord.de)

© Statistisches Amt für Hamburg und Schleswig-Holstein, Hamburg 2025  
Auszugsweise Vervielfältigung und Verbreitung mit Quellenangabe gestattet.

Sofern in den Produkten auf das Vorhandensein von Copyrightrechten Dritter hingewiesen wird, sind die in deren Produkten ausgewiesenen Copyrightbestimmungen zu wahren. Alle übrigen Rechte bleiben vorbehalten.

### Zeichenerklärung:

0	weniger als die Hälfte von 1 in der letzten besetzten Stelle, jedoch mehr als nichts
–	nichts vorhanden (genau Null)
...	Angabe fällt später an
·	Zahlenwert unbekannt oder geheim zu halten
x	Tabellenfach gesperrt, weil Aussage nicht sinnvoll
p	vorläufiges Ergebnis
r	berichtigtes Ergebnis
s	geschätztes Ergebnis
a. n. g.	anderweitig nicht genannt
u. dgl.	und dergleichen
( )	Zahlenwert mit eingeschränkter Aussagefähigkeit
/	Zahlenwert nicht sicher genug

Abweichungen in den Summen erklären sich durch Runden der Zahlen.

# Inhaltsverzeichnis

Seite

Qualitätskennzeichen	4
Anmerkungen zur Methode	5
Rechtsgrundlage	5

## Tabellen

1. Landwirtschaftliche Betriebe mit Haltung von Schweinen in Schleswig-Holstein am 3. Mai 2025	6
2. Landwirtschaftliche Betriebe mit Haltung von Schweinen in Schleswig-Holstein am 3. Mai 2025 nach Größenklassen der gehaltenen Tiere	7
3. Landwirtschaftliche Betriebe mit Haltung von Mastschweinen in Schleswig-Holstein am 3. Mai 2025 nach Größenklassen der gehaltenen Tiere	8
4. Landwirtschaftliche Betriebe mit Haltung von Zuchtsauen in Schleswig-Holstein am 3. Mai 2025 nach Größenklassen der gehaltenen Tiere	8

## Grafiken

1. Entwicklung der Zahl der schweinehaltenden Betriebe in Schleswig-Holstein sowie der Bestände von Schweinen insgesamt, Mastschweinen und Zuchtsauen von 2005 bis 2025	9
---	---

## Qualitätskennzeichen

Zur besseren Einschätzung der Qualität der repräsentativen Erhebung über die Schweine- und Schafbestände werden die relativen Standardfehler für jeden Wert berechnet. Diese werden in diesem Bericht mit Hilfe von Qualitätskennzeichen dargestellt und durch einen Buchstaben rechts neben dem zugehörigen Wert ausgewiesen. Bei einem relativen Standardfehler von mehr als 15 Prozent wird der Wert nicht mehr ausgewiesen, da der Schätzfehler dann zu groß und der Wert damit nicht sicher genug ist.

Die Zahlen werden nur gerundet dargestellt.

Qualitätskennzeichen	Relativer Standardfehler in Prozent
A	bis unter 2
B	2 bis unter 5
C	5 bis unter 10
D	10 bis unter 15
E	15 und mehr

## Anmerkungen zur Methode

Der vorliegende Bericht gibt einen Überblick zu den endgültigen Ergebnissen der Erhebung über die Schweinebestände zum Stichtag 3. Mai 2025.

Im Rahmen der Viehbestandserhebung Schweine werden repräsentativ Betriebe mit mindestens 50 Schweinen oder 10 Zuchtsauen jeweils zum Stichtag 3. Mai und 3. November befragt. Hierzu wird bei jeder Erhebung eine geschichtete Stichprobe gezogen.

Die Vergleichbarkeit zu den Viehbestandserhebungen bis 2010 ist aufgrund der damals angehobenen Erfassungsgrenzen besonders im Bereich der Halterzahlen stark eingeschränkt. Bei den Schweinebeständen hingegen kann eine ausreichende Vergleichbarkeit unterstellt werden.

Eine Totalerhebung der Tierbestände (allgemeine Erhebung der Viehbestände) erfolgte im März 2020 im Rahmen der Landwirtschaftszählung – allerdings in Verbindung mit einer Reduzierung der Erhebungsmerkmale. Die nächste allgemeine Erhebung der Tierbestände (mit einer geringeren Merkmalstiefe) wird wahrscheinlich im Rahmen der Landwirtschaftszählung 2030 stattfinden.

## Rechtsgrundlage

Rechtsgrundlage für diese Erhebung ist das Agrarstatistikgesetz (AgrStatG) vom 17. Dezember 2009 (BGBl. I S. 3886) in der aktuellen Fassung.

Detaillierte Ausführungen zu der Statistik können dem Qualitätsbericht entnommen werden, der unter [www.destatis.de](http://www.destatis.de), *Publikationen, Qualitätsberichte* veröffentlicht wird.

## Hinweis

Bundeszahlen veröffentlicht das Statistische Bundesamt in seiner Online-Datenbank unter:

Statistisches Bundesamt Deutschland - GENESIS-Online: Statistik: 41313 ([genesis-destatis.de](http://genesis-destatis.de))

Statistisches Bundesamt Deutschland - GENESIS-Online: Statistik: 41314 ([destatis.de](http://destatis.de))

**1. Landwirtschaftliche Betriebe mit Haltung von Schweinen in Schleswig-Holstein  
am 3. Mai 2025**

Betrieb  Tierart	Betriebe/Tierbestand				Ver- änderung gegenüber 2024
	Mai 2024		Mai 2025		
	gerundet				Prozent
Betriebe mit Schweinen insgesamt	500	A	470	A	- 5,0
davon					
Ferkel	180	B	170	B	- 6,1
Jungschweine	330	B	310	B	- 6,7
Mastschweine zusammen	450	B	420	B	- 7,0
davon					
50 bis unter 80 kg Lebendgewicht	390	B	370	B	- 4,9
80 bis unter 110 kg Lebendgewicht	390	B	340	B	- 12,6
110 und mehr kg Lebendgewicht	260	B	240	B	- 7,4
Zuchtschweine über 50 kg Lebendgewicht zusammen	170	A	170	B	- 1,7
davon					
Eber zur Zucht	150	B	150	B	- 2,6
Zuchtsauen zusammen	170	A	170	B	- 0,6
davon					
trächtige Sauen zusammen	.		.		.
davon					
Jungsauen, zum 1. Mal trächtig	150	A	150	B	1,3
andere trächtige Sauen	170	A	160	A	- 3,0
nicht trächtige Sauen zusammen	.		.		.
davon					
Jungsauen, noch nicht trächtig	140	A	140	B	4,4
andere nicht trächtige Sauen	140	B	140	B	- 1,4
Schweine insgesamt	1 012 000	A	1 003300	A	- 0,9
davon					
Ferkel	235 600	A	246 700	A	4,7
Jungschweine	239 100	B	219 500	B	- 8,2
Mastschweine zusammen	476 800	B	471 100	B	- 1,2
davon					
50 bis unter 80 kg Lebendgewicht	217 000	B	228 900	B	5,5
80 bis unter 110 kg Lebendgewicht	198 700	B	181 700	B	- 8,5
110 und mehr kg Lebendgewicht	61 100	C	60 400	C	- 1,2
Zuchtschweine über 50 kg Lebendgewicht zusammen	60 600	A	66 000	B	9,0
davon					
Eber zur Zucht	/	E	400	C	- 45,5
Zuchtsauen zusammen	59 800	A	65 600	B	9,7
davon					
trächtige Sauen zusammen	42 200	A	42 500	A	0,7
davon					
Jungsauen, zum 1. Mal trächtig	7 700	A	7 800	A	2,0
andere trächtige Sauen	34 500	A	34 700	A	0,4
nicht trächtige Sauen zusammen	17 600	A	23 100	C	31,4
davon					
Jungsauen, noch nicht trächtig	9 600	A	13 900	D	44,5
andere nicht trächtige Sauen	8 000	A	9 200	B	15,5

Statistisches Amt für Hamburg und Schleswig-Holstein, Bericht zur Schweinebestandserhebung Mai 2025

**2. Landwirtschaftliche Betriebe mit Haltung von Schweinen in Schleswig-Holstein  
am 3. Mai 2025 nach Größenklassen der gehaltenen Tiere**

Betriebe mit ... bis ... Schweinen	Schweine insgesamt		davon					
			Zuchtsauen		Ferkel		Mastschweine einschl. Jungtiere und Eber	
	Betriebe	Tiere	Betriebe	Tiere	Betriebe	Tiere	Betriebe	Tiere
	gerundet							
1 - 99	/ E	/ E	/ E	/ E	/ E	/ E	/ E	/ E
100 - 249	/ E	/ E	/ E	/ E	/ E	/ E	/ E	/ E
250 - 499	/ E	/ E	10 D	/ E	10 D	1 100 D	/ E	/ E
500 - 999	100 C	65 900 C	20 C	1 600 C	20 C	4 000 C	100 C	60 300 D
1 000 und mehr	300 B	916 200 A	130 B	63 000 B	130 B	241 300 A	300 B	612 000 B
<b>Insgesamt</b>	<b>470 A</b>	<b>1 003 300 A</b>	<b>170 B</b>	<b>65 600 B</b>	<b>170 B</b>	<b>246 700 A</b>	<b>470 A</b>	<b>691 000 A</b>
darunter								
1 000 - 1 999	130 C	202 300 C	30 C	5 800 C	30 C	19 100 D	130 C	177 400 C
2 000 - 4 999	140 B	427 200 B	70 B	24 600 C	70 B	97 000 B	140 B	305 600 B
5 000 und mehr	30 A	286 700 A	30 A	32 600 A	30 A	125 200 A	30 A	128 900 A

Statistisches Amt für Hamburg und Schleswig-Holstein, Bericht zur Schweinebestandserhebung Mai 2025

**3. Landwirtschaftliche Betriebe mit Haltung von Mastschweinen in Schleswig-Holstein  
am 3. Mai 2025 nach Größenklassen der gehaltenen Tiere**

Betriebe mit ... bis ... Mastschweinen	Schweine insgesamt		darunter Mastschweine	
	Betriebe	Tiere	Betriebe	Tiere
	gerundet			
unter 100	/ E	/ E	/ E	/ E
100 - 399	60 D	68 300 C	60 D	14 800 D
400 - 999	140 C	192 200 C	140 C	94 300 C
1 000 - 1 999	130 C	333 200 C	130 C	193 700 C
2 000 - 4 999	60 C	. B	60 C	. B
5 000 und mehr	0 C	. B	0 C	. C
<b>Insgesamt</b>	<b>420 B</b>	<b>901 400 A</b>	<b>420 B</b>	<b>471 100 B</b>
darunter				
1 000 und mehr	190 B	628 300 B	190 B	360 500 B

**4. Landwirtschaftliche Betriebe mit Haltung von Zuchtsauen in Schleswig-Holstein  
am 3. Mai 2025 nach Größenklassen der gehaltenen Tiere**

Betriebe mit ... bis ... Zuchtsauen	Schweine insgesamt		darunter Zuchtsauen	
	Betriebe	Tiere	Betriebe	Tiere
	gerundet			
1 - 49	20 C	/ E	20 C	600 C
50 - 99	20 D	15 400 D	20 D	1 400 D
100 - 249	50 C	100 300 C	50 C	7 700 C
250 - 499	50 B	157 900 B	50 B	16 600 B
500 und mehr	30 B	255 400 A	30 B	39 400 B
<b>Insgesamt</b>	<b>170 B</b>	<b>538 900 A</b>	<b>170 B</b>	<b>65 600 B</b>

Statistisches Amt für Hamburg und Schleswig-Holstein, Bericht zur Schweinebestandserhebung Mai 2025



# 1. Entwicklung der Zahl der schweinehaltenden Betriebe in Schleswig-Holstein sowie der Bestände von Schweinen insgesamt, Mastschweinen und Zuchtsauen von 2005 bis 2025

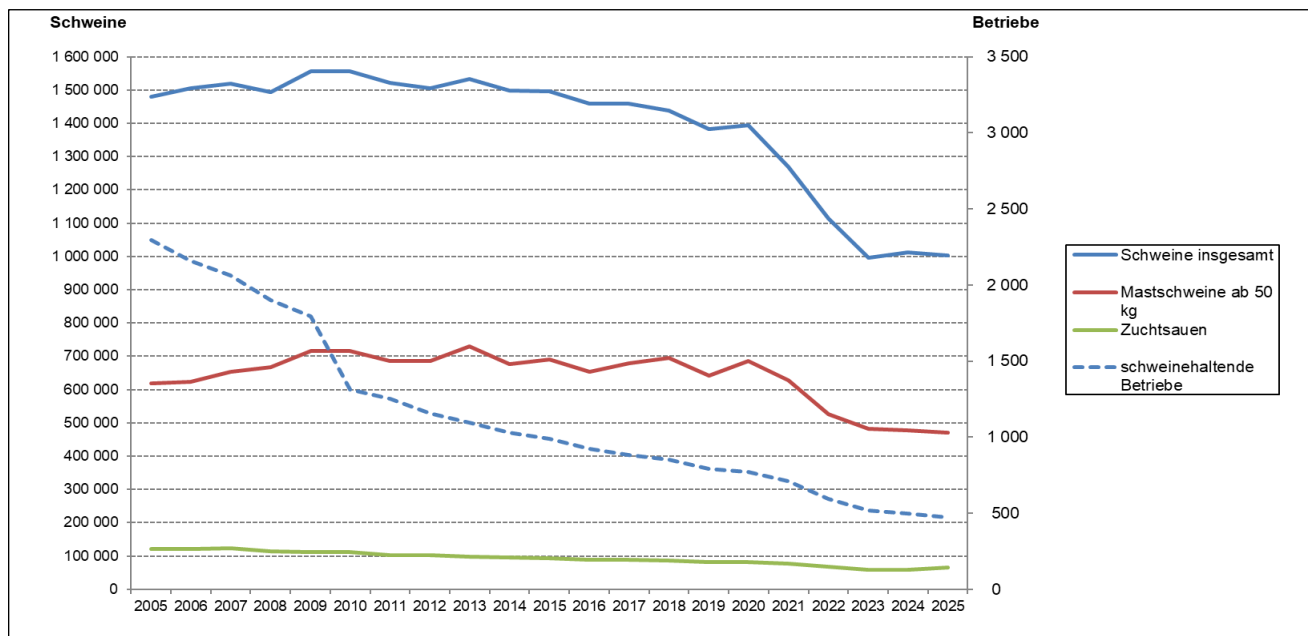

Statistisches Amt für Hamburg und Schleswig-Holstein, Bericht zur Schweinebestandserhebung Mai 2025