

STATISTISCHE BERICHTE

Kennziffer: C III 1 - hj 2/24 SH

Die Schweine- und Schafbestände in Schleswig-Holstein November 2024

– Endgültiges Ergebnis –

Herausgegeben am: 19. März 2025

Impressum

Statistische Berichte

Herausgeber:

Statistisches Amt für Hamburg und Schleswig-Holstein

– Anstalt des öffentlichen Rechts –

Steckelhörn 12
20457 Hamburg

Auskunft zu dieser Veröffentlichung:

Cora Haffmans

Telefon: 0431 6895-9306

E-Mail: Cora.Haffmans@statistik-nord.de

Auskunftsdienst:

E-Mail: info@statistik-nord.de

Auskünfte: 040 42831-1766

Internet: www.statistik-nord.de

© Statistisches Amt für Hamburg und Schleswig-Holstein, Hamburg 2025
Auszugsweise Vervielfältigung und Verbreitung mit Quellenangabe gestattet.

Sofern in den Produkten auf das Vorhandensein von Copyrightrechten Dritter hingewiesen wird, sind die in deren Produkten ausgewiesenen Copyrightbestimmungen zu wahren. Alle übrigen Rechte bleiben vorbehalten.

Zeichenerklärung:

0	weniger als die Hälfte von 1 in der letzten besetzten Stelle, jedoch mehr als nichts
–	nichts vorhanden (genau Null)
...	Angabe fällt später an
·	Zahlenwert unbekannt oder geheim zu halten
x	Tabellenfach gesperrt, weil Aussage nicht sinnvoll
p	vorläufiges Ergebnis
r	berichtigtes Ergebnis
s	geschätztes Ergebnis
a. n. g.	anderweitig nicht genannt
u. dgl.	und dergleichen
()	Zahlenwert mit eingeschränkter Aussagefähigkeit
/	Zahlenwert nicht sicher genug

Abweichungen in den Summen erklären sich durch Runden der Zahlen.

Inhaltsverzeichnis

Seite

Qualitätskennzeichen	4
Anmerkungen zur Methode	5
Rechtsgrundlage	5

Tabellen

1. Landwirtschaftliche Betriebe mit Haltung von Schweinen in Schleswig-Holstein am 3. November 2024	6
2. Landwirtschaftliche Betriebe mit Haltung von Schweinen in Schleswig-Holstein am 3. November 2024 nach Größenklassen der gehaltenen Tiere	7
3. Landwirtschaftliche Betriebe mit Haltung von Mastschweinen in Schleswig-Holstein am 3. November 2024 nach Größenklassen der gehaltenen Tiere	8
4. Landwirtschaftliche Betriebe mit Haltung von Zuchtsauen in Schleswig-Holstein am 3. November 2024 nach Größenklassen der gehaltenen Tiere	8
6. Landwirtschaftliche Betriebe mit Haltung von Schafen in Schleswig-Holstein am 3. November 2024	9
7. Landwirtschaftliche Betriebe mit Haltung von Schafen in Schleswig-Holstein am 3. November 2024 nach Größenklassen der gehaltenen Tiere	10

Grafiken

1. Entwicklung der Zahl der schweinehaltenden Betriebe in Schleswig-Holstein sowie der Bestände von Schweinen insgesamt, Mastschweinen und Zuchtsauen von 2004 bis 2024	11
2. Entwicklung der Zahl der schafhaltenden Betriebe in Schleswig-Holstein sowie der Bestände von Schafen insgesamt, weibl. Schafen zur Zucht und Schafen unter 1 Jahr von 2014 bis 2024	12

Qualitätskennzeichen

Zur besseren Einschätzung der Qualität der repräsentativen Erhebung über die Schweine- und Schafbestände werden die relativen Standardfehler für jeden Wert berechnet. Diese werden in diesem Bericht mit Hilfe von Qualitätskennzeichen dargestellt und durch einen Buchstaben rechts neben dem zugehörigen Wert ausgewiesen. Bei einem relativen Standardfehler von mehr als 15 Prozent wird der Wert nicht mehr ausgewiesen, da der Schätzfehler dann zu groß und der Wert damit nicht sicher genug ist.

Die Zahlen werden nur als Tausender dargestellt.

Qualitätskennzeichen	Relativer Standardfehler in Prozent
A	bis unter 2
B	2 bis unter 5
C	5 bis unter 10
D	10 bis unter 15
E	15 und mehr

Anmerkungen zur Methode

Der vorliegende Bericht gibt einen Überblick zu den endgültigen Ergebnissen der Erhebung über die Schaf- und Schweinebestände zum Stichtag 3. November 2024.

Im Rahmen der Viehbestandserhebung Schweine werden repräsentativ Betriebe mit mindestens 50 Schweinen oder 10 Zuchtsauen jeweils zum Stichtag 3. Mai und 3. November befragt. Hierzu wird eine geschichtete Stichprobe einmal jährlich gezogen.

Seit November 2013 werden die Viehbestands-erhebungen als reine Interneterhebung durchgeführt. Bei der Erhebung über die Schafbestände wurde ab 2011 der Stichtag vom 3. Mai auf den 3. November verschoben, es werden nur noch Betriebe, die mindestens 20 Schafe halten, zu ihren Beständen befragt. Dadurch wurden – wie bei den Schweinen – vor allem kleinere landwirtschaftliche Betriebe entlastet; die Zahl der auskunftspflichtigen Betriebe sank deutlich.

Eine Totalerhebung der Tierbestände (allgemeine Erhebung der Viehbestände) erfolgte im März 2020 im Rahmen der Landwirtschaftszählung – allerdings in Verbindung mit einer Reduzierung der Erhebungsmerkmale. Die nächste allgemeine Erhebung der Tierbestände (mit einer geringeren Merkmalstiefe) wird wahrscheinlich im Rahmen der Landwirtschaftszählung 2030 stattfinden.

Rechtsgrundlage

Rechtsgrundlage für diese Erhebung ist das Agrarstatistikgesetz (AgrStatG) vom 17. Dezember 2009 (BGBl. I S. 3886) in der aktuellen Fassung.

Detaillierte Ausführungen zu der Statistik können dem Qualitätsbericht entnommen werden, der unter www.destatis.de, *Publikationen*, *Qualitätsberichte* veröffentlicht wird.

Hinweis

Bundeszahlen veröffentlicht das Statistische Bundesamt in seiner Online-Datenbank unter:

Statistisches Bundesamt Deutschland - GENESIS-Online: Statistik: 41313 (genesis-destatis.de)

Statistisches Bundesamt Deutschland - GENESIS-Online: Statistik: 41314 (destatis.de)

**1. Landwirtschaftliche Betriebe mit Haltung von Schweinen in Schleswig-Holstein
am 3. November 2024**

Betrieb Tierart	Betriebe/Tierbestand				Ver- änderung gegenüber 2023
	November 2023		November 2024		
	gerundet				Prozent
Betriebe mit Schweinen insgesamt	510	B	490	B	- 4,7
davon					
Ferkel	170	A	180	B	2,9
Jungschweine	290	B	300	B	4,9
Mastschweine zusammen	490	B	450	B	- 7,2
davon					
50 bis unter 80 kg Lebendgewicht	380	B	360	B	- 5,8
80 bis unter 110 kg Lebendgewicht	410	B	380	B	- 7,5
110 und mehr kg Lebendgewicht	280	B	270	B	- 3,2
Zuchtschweine über 50 kg Lebendgewicht zusammen	170	A	170	A	- 4,6
davon					
Eber zur Zucht	160	A	150	A	- 2,5
Zuchtsauen zusammen	170	A	170	A	- 5,7
davon					
trächtige Sauen zusammen	x		x		x
davon					
Jungsauen, zum 1. Mal trächtig	150	B	140	B	- 3,4
andere trächtige Sauen	170	A	160	A	- 5,3
nicht trächtige Sauen zusammen	x		x		x
davon					
Jungsauen, noch nicht trächtig	140	B	140	B	- 1,4
andere nicht trächtige Sauen	140	B	130	B	- 5,0
Schweine insgesamt	1 006 400	A	1 017 700	A	1,1
davon					
Ferkel	241 900	A	251 200	A	3,8
Jungschweine	194 700	B	199 500	B	2,4
Mastschweine zusammen	510 300	B	506 700	B	- 0,7
davon					
50 bis unter 80 kg Lebendgewicht	212 800	B	223 200	B	4,9
80 bis unter 110 kg Lebendgewicht	221 700	B	213 400	B	- 3,7
110 und mehr kg Lebendgewicht	75 800	B	70 100	C	- 7,5
Zuchtschweine über 50 kg Lebendgewicht zusammen	59 500	A	60 400	A	1,5
davon					
Eber zur Zucht	500	D	500	D	3,7
Zuchtsauen zusammen	59 000	A	59 900	A	1,5
davon					
trächtige Sauen zusammen	41 500	A	42 500	A	2,6
davon					
Jungsauen, zum 1. Mal trächtig	6 800	A	7 300	A	7,2
andere trächtige Sauen	34 700	A	35 300	A	1,7
nicht trächtige Sauen zusammen	17 500	A	17 300	A	- 1,1
davon					
Jungsauen, noch nicht trächtig	9 700	A	9 900	A	1,2
andere nicht trächtige Sauen	7 800	A	7 500	A	- 4,0

**2. Landwirtschaftliche Betriebe mit Haltung von Schweinen in Schleswig-Holstein
am 3. November 2024 nach Größenklassen der gehaltenen Tiere**

Betriebe mit ... bis ... Schweinen	Schweine insgesamt		davon					
			Zuchtsauen		Ferkel		Mastschweine einschl. Jungtiere und Eber	
	Betriebe	Tiere	Betriebe	Tiere	Betriebe	Tiere	Betriebe	Tiere
	gerundet							
1 - 99	/ E	/ E	/ E	/ E	/ E	/ E	/ E	/ E
100 - 249	/ E	/ E	/ E	/ E	/ E	/ E	/ E	/ E
250 - 499	/ E	/ E	/ E	/ E	/ E	/ E	/ E	/ E
500 - 999	90 D	64 600 D	20 C	2 200 B	20 C	5 800 C	90 D	56 700 D
1 000 und mehr	320 B	931 800 A	120 A	57 200 A	140 B	243 800 A	320 B	630 800 B
Insgesamt	490 B	1 017 700 A	170 A	59 900 A	180 B	251 200 A	490 B	706 600 A
darunter								
1 000 - 1 999	150 C	216 800 C	30 C	4 600 D	30 D	21 400 D	150 C	190 800 C
2 000 - 4 999	140 B	417 900 B	70 B	21 200 B	70 C	94 700 B	140 B	302 000 B
5 000 und mehr	30 A	297 100 A	30 A	31 400 A	30 A	127 800 A	30 A	137 900 A

Statistisches Amt für Hamburg und Schleswig-Holstein, Bericht zur Schweine- und Schafbestandserhebung November 2024

**3. Landwirtschaftliche Betriebe mit Haltung von Mastschweinen in Schleswig-Holstein
am 3. November 2024 nach Größenklassen der gehaltenen Tiere**

Betriebe mit ... bis ... Mastschweinen	Schweine insgesamt		darunter Mastschweine	
	Betriebe	Tiere	Betriebe	Tiere
	gerundet			
unter 100	/ E	/ E	/ E	/ E
100 - 399	80 D	69 100 C	80 D	17 000 D
400 - 999	140 C	210 700 C	140 C	99 400 C
1 000 - 1 999	140 C	376 000 B	140 C	203 600 C
2 000 - 4 999	60 C	. B	60 C	. C
5 000 und mehr	0 A	. A	0 A	. A
Insgesamt	450 B	938 800 A	450 B	506 700 B
darunter				
1 000 und mehr	200 B	646 400 B	200 B	388 100 B

**4. Landwirtschaftliche Betriebe mit Haltung von Zuchtsauen in Schleswig-Holstein
am 3. November 2024 nach Größenklassen der gehaltenen Tiere**

Betriebe mit ... bis ... Zuchtsauen	Schweine insgesamt		darunter Zuchtsauen	
	Betriebe	Tiere	Betriebe	Tiere
	gerundet			
1 - 49	20 C	5 300 C	20 C	500 C
50 - 99	20 C	16 700 C	20 C	1 400 C
100 - 249	40 C	96 900 C	40 C	7 300 C
250 - 499	50 B	164 000 B	50 B	17 200 B
500 und mehr	30 A	242 900 A	30 A	33 400 A
Insgesamt	170 A	525 900 A	170 A	59 900 A

Statistisches Amt für Hamburg und Schleswig-Holstein, Bericht zur Schweine- und Schafbestandserhebung November 2024

**5. Landwirtschaftliche Betriebe mit Haltung von Schafen in Schleswig-Holstein
am 3. November 2024**

Betrieb Viehart	Betriebe/Viehbestand		Ver- änderung gegenüber 2023	
	November 2023	November 2024		
	gerundet		%	
Betriebe mit Schafen insgesamt	920 B	870 B	- 5,0	
davon				
weibliche Schafe zur Zucht einschl. gedeckter Jungschafe	900 B	870 B	- 3,2	
davon				
Milchschafe	0 D	0 A	- 20,0	
andere Mutterschafe	890 B	870 B	-3,2	
Lämmer und Jungschafe unter 1 Jahr (ohne gedeckte Jungschafe)	830 B	800 B	- 4,2	
Schafböcke	740 B	680 B	- 8,1	
andere Schafe	120 D	110 D	- 10,5	
Schafe insgesamt	198 000 A	180 600 A	- 8,8	
davon				
weibliche Schafe zur Zucht einschl. gedeckter Jungschafe	131 800 A	121 700 B	- 7,6	
davon				
Milchschafe	/ E	400 A	- 11,0	
andere Mutterschafe	131 300 A	121 300 B	- 7,6	
Lämmer und Jungschafe unter 1 Jahr (ohne gedeckte Jungschafe)	61 000 B	55 300 B	- 9,4	
Schafböcke	3 500 B	2 900 B	- 16,1	
andere Schafe	/ E	/ E	- 61,6	

Statistisches Amt für Hamburg und Schleswig-Holstein, Bericht zur Schweine- und Schafbestandserhebung November 2024

**6. Landwirtschaftliche Betriebe mit Haltung von Schafen in Schleswig-Holstein am 3. November 2024
nach Größenklassen der gehaltenen Tiere**

Betriebe mit ... bis ... Schafen	Schafe insgesamt	
	Betriebe	Tiere
	gerundet	
1 - 49	270 C	8 900 C
50 - 499	510 B	71 100 B
500 und mehr	90 C	100 600 B
Insgesamt	870 B	180 600 A
darunter		
500 - 999	50 C	38 300 C
1 000 und mehr	40 B	62 400 B

Statistisches Amt für Hamburg und Schleswig-Holstein, Bericht zur Schweine- und Schafbestandserhebung November 2024

1. Entwicklung der Zahl der schweinehaltenden Betriebe in Schleswig-Holstein sowie der Bestände von Schweinen insgesamt, Mastschweinen und Zuchtsauen von 2004 bis 2024

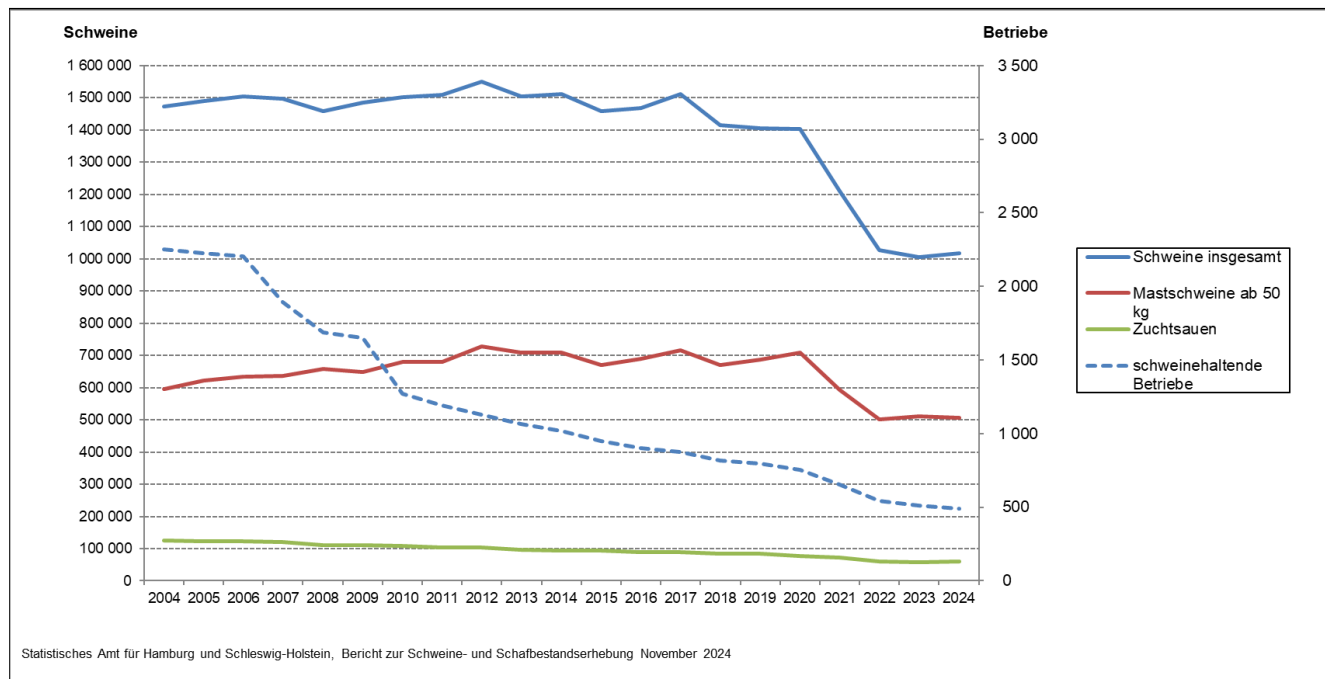

2. Entwicklung der Zahl der schafhaltenden Betriebe in Schleswig-Holstein sowie der Bestände von Schafen insgesamt, weibl. Schafe zur Zucht und Schafen unter 1 Jahr von 2014 bis 2024

