

Statistische Monatshefte Rheinland-Pfalz

1972

JANUAR

FEBRUAR

MÄRZ

APRIL

MAI

JUNI

JULI

AUGUST

SEPTEMBER

OKTOBER

NOVEMBER

DEZEMBER



INHALT

Bauhauptgewerbe 1971

- 73 Stagnation des Beschäftigteneinsatzes, eine relativ hohe Zunahme der geleisteten Arbeitsstunden und starke Zuwachsraten für die monetären Größen Lohn- und Gehaltssumme und Umsatz kennzeichneten 1971 die Entwicklung im Bauhauptgewerbe, wobei hier das Wachstum vor allem durch weitere Lohn- und Preissteigerungen geprägt wurde.

Betriebsgrößenstruktur 1970

- 77 Eines der wesentlichsten Merkmale für die Kennzeichnung einer Arbeitsstätte ist die Betriebsgröße. Die Gliederung der Arbeitsstätten und der darin tätigen Personen nach Beschäftigtengrößenklassen ist somit wichtiger Bestandteil der Ergebnisdarstellung der nichtlandwirtschaftlichen Arbeitsstättenzählung 1970.

Investitionen im produzierenden Gewerbe 1970

- 81 Während Investitionen einerseits stark konjunkturabhängig sind, beeinflussen und bedingen sie andererseits über den von ihnen ausgelösten Kapazitäts- und Einkommenseffekt in entscheidendem Maße die künftige Konjunktur. Eine Analyse der Entwicklung im produzierenden Gewerbe vermittelt Gesichtspunkte zur Beurteilung der Situation.

Nichtwohnbau 1951 - 1970

- 86 Bei der Bedeutung des Wohnbaus, der oft im Blickpunkt des Interesses steht, wird häufig der sogenannte Nichtwohnbau übersehen. Dieser gewinnt im Hochbau mehr und mehr an Gewicht. Sein Anteil an den gesamten Baukosten macht nicht weniger als ein Drittel aus.

Milch, Fleisch und Eier 1971

- 90 Der tierischen Erzeugung kommt auch in der rheinland-pfälzischen Landwirtschaft eine steigende Bedeutung zu. Das gilt vor allem für Fleisch, Milch und Eier, auf die trotz des umfangreichen Anbaues von Sonderkulturen fast die Hälfte der gesamten landwirtschaftlichen Verkaufserlöse entfällt.

Anhang

- 25* Zahlenspiegel von Rheinland-Pfalz
31* Ausgewählte Bevölkerungs- und Wirtschaftszahlen des Bundesgebietes

Kreisübersichten 1972

Teil I. Zusammenstellung der wichtigsten bei Redaktionsschluß vorliegenden Kreisergebnisse aus allen Gebieten der amtlichen Statistik.

Statistische Monatshefte Rheinland-Pfalz

Kreisübersichten **1972**

Teil I

JANUAR

FEBRUAR

MÄRZ

APRIL

MAI

JUNI

JULI

AUGUST

SEPTEMBER

OKTOBER

NOVEMBER

DEZEMBER



Herausgeber Statistisches Landesamt Rheinland-Pfalz

Kreisfreie Städte und Landkreise in Rheinland-Pfalz

Stand 7. November 1970



Die Angaben in dieser Kreisbeilage beziehen sich auf den Gebietsstand vom 7. November 1970. Berücksichtigt sind also alle durch das Zweite bis Neunte Verwaltungsvereinfachungs-Gesetz erfolgten Gebietsänderungen.

INHALT

	Seite	Spalte
Gebiet und Bevölkerung		
Fläche und Gemeinden am 30.9.1971	4	1 - 3
Wohnbevölkerung am 30.9.1971	4	4 - 6
Natürliche Bevölkerungsbewegung vom 1.1. - 30.9.1971	4	7 - 14
Wanderungen vom 1.1. - 30.9.1971	5	15 - 20
Gesundheitswesen		
Erkrankungen an ausgewählten übertragbaren Krankheiten 1971	6	21 - 31
An aktiver Tuberkulose Erkrankte am 31.12.1971	7	32 - 40
Krankenhäuser am 1.1.1970	8	41 - 43
Ärzte am 1.1.1970	8	44 - 46
Zahnärzte am 1.1.1970	8	47 - 48
Unterricht und Bildung		
Volksschulen 1971/72	9	49 - 53
Sonderschulen 1971/72	9	54 - 58
Realschulen 1971/72	10	59 - 63
Gymnasien 1971/72	10	64 - 68
Berufsschulen 1971/72	11	69 - 71
Berufsfachschulen 1971/72	11	72 - 74
Fachschulen 1971/72	11	75 - 77
Land- und Forstwirtschaft		
Wirtschaftsfläche 1971	12	78 - 86
Land- und forstwirtschaftliche Betriebe 1971	13	87 - 95
Anbau und Ernte von Feldfrüchten und Futterpflanzen 1971	14	96 - 117
Viehhalter im Dezember 1971	16	118 - 127
Viehbestand im Dezember 1971	17	128 - 139
Erzeugung und Verwendung von Kuhmilch 1971	18	140 - 142
Schlachtungen 1971	18	143 - 147
Industrie		
Industrie im September 1971	19	148 - 150
Bauwirtschaft		
Bauhauptgewerbe Ende Juni 1971	19	151 - 155
Unternehmen und Arbeitsstätten (ohne Landwirtschaft)		
Nichtlandwirtschaftliche Arbeitsstätten am 27.5.1970	20	156 - 166
Beschäftigte in nichtlandwirtschaftlichen Arbeitsstätten am 27.5.1970	21	167 - 177
Verkehr		
Kraftfahrzeugbestand am 1.1.1972	22	178 - 188
Straßenverkehrsunfälle 1971	23	189 - 194
Klassifizierte Straßen am 1.1.1972	23	195 - 199
Öffentliche Finanzen		
Steuereinnahmen 1971	24	200 - 209
Allgemeine Finanzausweisungen 1971	25	210 - 213
Einnahmen 1970	26	214 - 221
Ausgaben 1970	26	222 - 229
Personal am 2.10.1971	27	230 - 233
Umsatzsteuerstatistik 1970	28	234 - 251
Einkommensteuerstatistik 1968	30	252 - 273

Verwaltungsbezirk	Fläche	Ge- meinden	Verbands- gemeinden	Wohnbevölkerung am 30.9.1971			Natürliche Bevölkerungs-			
	am 30.9.1971			ins- gesamt	männ- lich	Bevöl- kerungs- dichte	Ehe- schließungen		Lebend- geborene	
	qkm	Anzahl				Ein- wohner je qkm	Anzahl	auf 1 000 Ein- wohner	Anzahl	auf 1 000 Ein- wohner
	1	2	3	4	5	6	7	8	9	10
Kreisfreie Stadt Koblenz	102,97	1	-	120 122	56 749	1 167	692	5,8	996	8,3
Landkreise										
Ahrweiler	786,99	90	5	105 709	49 956	134	545	5,2	943	8,9
Altenkirchen (Ww.)	641,70	120	8	122 714	59 508	191	675	5,5	1 191	9,7
Bad Kreuznach	863,58	121	8	148 421	69 639	172	886	6,0	1 386	9,3
Bad Kreuznach, St. 3)	46,09	1	-	42 495	18 925	922	274	6,4	359	8,4
Birkenfeld	794,88	97	4	93 131	44 410	117	555	6,0	868	9,3
Idar-Oberstein, St. 3)	66,18	1	-	38 555	18 238	583	219	5,7	342	8,9
Cochem-Zell	716,67	92	5	65 683	31 627	92	359	5,5	700	10,7
Mayen-Koblenz	820,12	94	8	187 856	90 818	229	1 039	5,5	1 799	9,6
Andernach, St. 3)	53,38	1	-	27 148	13 026	509	149	5,5	230	8,5
Neuwied	626,78	71	8	149 952	71 365	239	820	5,5	1 336	8,9
Neuwied, St. 3)	86,47	1	-	62 866	29 630	727	381	6,1	518	8,2
Oberwesterwaldkreis	568,77	115	-	78 586	38 137	138	380	4,8	831	10,6
Rhein-Hunsrück-Kreis	962,59	163	7	88 291	42 231	92	536	6,1	924	10,5
Rhein-Lahn-Kreis	772,53	141	1	118 886	56 849	154	675	5,7	1 125	9,5
Lahnstein, St. 3)	36,93	1	-	19 432	9 223	526	128	6,6	166	8,5
Unterwesterwaldkreis	432,03	85	3	88 009	42 560	204	487	5,5	897	10,2
Reg. Bez. Koblenz	8 089,60	1 190	57	1 367 360	653 849	169	7 649	5,6	12 996	9,5
Kreisfreie Stadt Trier	117,39	1	-	103 472	47 137	881	715	6,9	889	8,6
Landkreise										
Bernkastel-Wittlich	1 176,54	136	8	110 052	52 552	94	669	6,1	1 173	10,7
Bitburg-Prüm	1 626,16	251	7	93 152	44 689	57	609	6,5	972	10,4
Daun	909,65	121	5	56 650	27 641	62	320	5,6	569	10,0
Trier-Saarburg	1 091,77	140	7	119 291	57 444	109	613	5,1	1 267	10,6
Reg. Bez. Trier	4 921,51	649	27	482 617	229 463	98	2 926	6,1	4 870	10,1
Kreisfreie Städte										
Frankenthal (Pfalz)	43,83	1	-	42 171	20 443	962	223	5,3	379	9,0
Kaiserslautern	139,42	1	-	101 106	47 333	725	653	6,5	934	9,2
Landau i.d. Pfalz	39,71	1	-	31 356	14 251	790	183	5,8	300	9,6
Ludwigshafen a. Rhein	68,05	1	-	176 065	85 610	2 587	936	5,3	1 481	8,4
Mainz	97,73	1	-	177 779	85 411	1 819	1 000	5,6	1 539	8,7
Neustadt a.d. Weinstr.	113,07	1	-	51 020	23 890	451	296	5,8	420	8,2
Pirmasens	48,67	1	-	54 938	25 258	1 129	321	5,8	478	8,7
Speyer	42,57	1	-	42 732	19 735	1 004	262	6,1	390	9,1
Worms	108,74	1	-	76 915	36 120	707	508	6,6	666	8,7
Zweibrücken	35,80	1	-	32 705	15 427	914	208	6,4	262	8,0
Landkreise										
Alzey-Worms	598,81	74	-	98 390	47 453	164	539	5,5	948	9,6
Bad Dürkheim	591,51	50	1	116 633	55 818	197	628	5,4	1 116	9,6
Donnersbergkreis	640,49	85	1	67 699	32 745	106	372	5,5	670	9,9
Germersheim	468,23	36	-	94 779	46 537	202	483	5,1	1 081	11,4
Kaiserslautern	594,36	49	4	90 845	43 541	153	578	6,4	888	9,8
Kusel	580,58	104	4	82 584	39 784	142	491	5,9	770	9,3
Landau-Bad Bergzabern	671,25	83	1	104 740	49 720	156	559	5,3	960	9,2
Ludwigshafen	314,05	26	1	120 392	58 875	383	549	4,6	1 119	9,3
Mainz-Bingen	593,08	67	1	152 067	73 229	256	856	5,6	1 541	10,1
Bingen, St. 3)	28,09	1	-	23 739	11 101	845	134	5,6	218	9,2
Pirmasens	786,40	58	-	81 456	39 166	104	469	5,8	829	10,2
Zweibrücken	247,81	35	-	32 253	15 819	130	192	6,0	310	9,6
Reg. Bez. Rheinhessen-Pfalz	6 824,17	677	13	1 828 625	876 165	260	10 306	5,6	17 081	9,3
Rheinland-Pfalz	19 835,28	2 516	97	3 678 602	1 759 477	185	20 881	5,7	34 947	9,5

1) Ohne Totgeborene, nachträglich beurkundete Kriegssterbefälle und gerichtliche Todeserklärungen. - 2) Einschl. Wande-

bewegung vom 1.1. - 30.9.1971				Wanderungen vom 1.1. - 30.9.1971						Verwaltungsbezirk
Gestorbene ¹⁾		Geborenen-überschuß		innerhalb ²⁾ des Landes		über die Landesgrenzen		Wanderungs-saldo		
				Zuzüge	Fortzüge	Zuzüge	Fortzüge			
Anzahl	auf 1 000 Einwohner	Anzahl	auf 1 000 Einwohner	Anzahl					auf 1 000 Einwohner	
11	12	13	14	15	16	17	18	19	20	
1 059	8,8	- 63	- 0,5	2 888	3 064	3 263	2 981	106	0,9	Kreisfreie Stadt Koblenz
992	9,4	- 49	- 0,5	2 223	2 188	3 700	2 675	1 060	10,0	Landkreise
1 089	8,9	102	0,8	2 383	2 404	3 800	2 972	807	6,6	Ahrweiler
1 418	10,0	- 32	- 0,2	4 083	4 097	3 464	2 664	786	5,3	Altenkirchen (Ww.)
437	10,3	- 78	- 1,8	Bad Kreuznach
821	8,8	47	0,5	2 061	2 123	1 654	1 981	- 389	- 4,2	Bad Kreuznach, St.
328	8,5	14	0,4	Birkenfeld
578	8,8	122	1,9	1 389	1 463	1 319	1 317	- 72	- 1,1	Idar-Oberstein, St.
1 522	8,1	277	1,5	5 433	5 126	4 082	2 993	1 396	7,4	Cochem-Zell
279	10,3	- 49	- 0,4	Mayen-Koblenz
1 366	9,1	- 30	- 0,2	3 938	3 818	5 079	3 902	1 297	8,6	Andernach, St.
539	8,6	- 21	- 0,3	Neuwied
656	8,3	175	2,2	1 475	1 580	2 280	1 489	686	8,7	Neuwied, St.
775	8,8	149	1,7	2 604	2 667	2 511	2 144	304	3,4	Oberwesterwaldkreis
1 267	10,7	- 142	- 1,2	2 626	2 791	3 259	2 569	525	4,4	Rhein-Hunsrück-Kreis
232	11,9	- 66	- 3,4	Rhein-Lahn-Kreis
762	8,7	135	1,5	2 868	2 467	2 628	1 775	1 254	14,2	Lahnstein, St.
										Unterwesterwaldkreis
12 305	9,0	691	0,5	33 971	33 788	37 039	29 462	7 760	5,7	Reg.Bez. Koblenz
958	9,3	- 69	- 0,7	1 891	2 157	2 524	2 315	- 57	- 0,6	Kreisfreie Stadt Trier
1 026	9,3	147	1,3	3 114	3 170	1 852	1 637	159	1,4	Landkreise
839	9,0	133	1,4	2 285	2 319	1 421	1 480	- 93	- 1,0	Bernkastel-Wittlich
527	9,3	42	0,7	1 183	1 273	1 266	1 188	- 12	- 0,2	Bitburg-Prüm
939	7,9	328	2,7	2 961	2 745	1 717	1 685	248	2,1	Daun
										Trier-Saarburg
4 289	8,9	581	1,2	11 434	11 664	8 780	8 305	245	0,5	Reg.Bez. Trier
335	7,9	44	1,0	1 286	1 033	1 570	1 189	634	15,0	Kreisfreie Städte
848	8,4	86	0,9	2 131	2 154	2 920	2 573	324	3,2	Frankenthal (Pfalz)
315	10,0	- 15	- 0,5	1 061	1 185	1 081	1 023	- 66	- 2,1	Kaiserslautern
1 471	8,4	10	0,1	2 594	3 509	6 984	6 271	- 202	- 1,1	Landau i.d.Pfalz
1 504	8,5	35	0,2	3 272	3 058	9 480	6 813	2 881	16,2	Ludwigshafen a.Rhein
460	9,0	- 40	- 0,8	1 236	1 253	1 092	967	108	2,1	Mainz
540	9,8	- 62	- 1,1	961	1 111	1 081	1 142	- 211	- 3,8	Neustadt a.d.Weinstr.
398	9,3	- 8	- 0,2	1 180	1 033	1 632	1 223	556	13,0	Pirmasens
810	10,5	- 144	- 1,9	958	1 099	1 895	1 759	- 5	- 0,1	Speyer
306	9,4	- 44	- 1,3	555	517	1 003	1 106	- 65	- 2,0	Worms
										Zweibrücken
978	9,9	- 30	- 0,3	2 551	2 598	1 736	1 033	656	6,7	Landkreise
1 029	8,8	87	0,7	3 401	3 451	2 317	1 886	381	3,3	Alzey-Worms
628	9,3	42	0,6	2 020	1 882	1 205	947	396	5,8	Bad Dürkheim
726	7,7	355	3,7	2 479	2 564	3 311	2 640	586	6,2	Donnersbergkreis
690	7,6	198	2,2	2 760	2 738	1 619	1 455	186	2,0	Germersheim
779	9,4	- 9	- 0,1	1 853	2 022	1 169	1 030	- 30	- 0,4	Kaiserslautern
1 051	10,0	- 91	- 0,9	3 912	3 800	1 827	1 543	396	3,8	Kusel
933	7,7	186	1,5	4 057	3 249	2 883	1 993	1 698	14,1	Landau-Bad Bergzabern
1 268	8,3	273	1,8	4 441	4 275	3 793	2 796	1 163	7,6	Ludwigshafen
222	9,5	- 4	- 0,2	Mainz-Bingen
671	8,2	158	1,9	2 136	2 114	1 104	1 097	29	0,4	Bingen, St.
220	6,8	90	2,8	596	748	406	397	- 143	- 4,4	Pirmasens
										Zweibrücken
15 960	8,7	1 121	0,6	45 440	45 393	50 108	40 883	9 272	5,1	Reg.Bez. Rheinhessen-Pfalz
32 554	8,8	2 393	0,7	90 845	90 845	95 927	78 650	17 277	4,7	Rheinland-Pfalz

Wanderungen innerhalb der Kreise, ohne Umszüge innerhalb der Gemeinden. - 3) Wohnbevölkerung am 30.6.1971.

Verwaltungsbezirk	Erkrankungen an ausgewählten übertragbaren Krankheiten 1971										Toll- wut- ver- dachts- fälle
	Hepa- titis infectio- sa	Schar- lach	Ge- hirn- ent- zündung	Hirnhaut- entzündung		Enteritis infectiosa		Typhus abdo- minalis	Para- typhus A u. B	Toxo- plas- mose	
				Meningo- kokken Menin- gitis	übrige Formen	Salmo- nellose	übrige Formen				
21	22	23	24	25	26	27	28	29	30	31	
Kreisfreie Stadt Koblenz	160	14	-	1	26	21	-	-	6	7	5
Landkreise											
Ahrweiler	35	20	-	4	4	17	1	1	3	1	2
Altenkirchen (Ww.)	55	12	-	2	4	23	1	1	1	2	-
Bad Kreuznach	57	53	-	6	12	11	1	1	3	6	1
Bad Kreuznach, St.	.	.	-
Birkenfeld	98	19	1	2	35	6	-	-	3	1	5
Idar-Oberstein, St.	-	-	.	.	.
Cochem-Zell	7	2	-	1	4	1	-	-	1	-	1
Mayen-Koblenz	108	64	-	9	28	36	2	1	4	5	44
Andernach, St.	.	.	-
Neuwied	18	46	-	10	13	15	-	2	4	2	3
Neuwied, St.	.	.	-	.	.	.	-
Oberwesterwaldkreis	17	4	-	1	3	1	-	-	-	1	20
Rhein-Hunsrück-Kreis	10	31	-	6	2	4	-	-	2	3	-
Rhein-Lahn-Kreis	56	42	1	3	6	19	1	4	1	11	2
Lahnstein, St.
Unterwesterwaldkreis	6	23	-	1	4	2	-	-	1	1	5
Reg.Bez. Koblenz	627	330	2	46	141	156	6	10	29	40	88
Kreisfreie Stadt Trier	115	7	1	-	8	39	-	2	-	2	-
Landkreise											
Bernkastel-Wittlich	115	32	1	2	2	17	-	1	-	4	-
Bitburg-Prüm	53	7	-	-	3	8	10	1	-	3	2
Daun	17	9	1	4	-	19	-	-	-	-	-
Trier-Saarburg	106	17	-	4	19	76	1	-	-	1	-
Reg.Bez. Trier	406	72	3	10	32	159	11	4	-	10	2
Kreisfreie Städte											
Frankenthal (Pfalz)	13	83	-	2	5	8	-	-	-	-	2
Kaiserslautern	51	67	-	1	1	47	4	3	-	2	1
Landau i.d.Pfalz	19	8	-	-	2	28	-	-	-	-	-
Ludwigshafen a.Rhein	166	121	-	4	4	29	2	1	-	3	2
Mainz	49	46	1	6	12	46	5	5	5	15	-
Neustadt a.d.Weinstr.	39	44	-	1	-	5	-	-	-	-	1
Pirmasens	32	15	1	-	9	2	8	-	-	-	1
Speyer	7	13	-	1	-	21	-	-	-	-	-
Worms	14	1	-	-	1	2	-	-	1	-	-
Zweibrücken	12	13	-	2	1	14	-	-	-	2	3
Landkreise											
Alzey-Worms	14	20	-	-	-	7	-	-	-	2	3
Bad Dürkheim	36	78	-	5	3	8	-	2	-	2	49
Donnersbergkreis	15	8	-	1	-	16	-	-	-	1	-
Germersheim	14	18	-	3	6	44	-	1	-	1	-
Kaiserslautern	35	19	-	2	2	27	1	-	-	-	-
Kusel	28	13	-	-	5	38	5	-	-	4	17
Landau-Bad Bergzabern	18	8	-	5	3	43	1	2	1	-	8
Ludwigshafen	55	35	-	-	2	20	-	-	1	2	-
Mainz-Bingen	22	28	1	3	8	21	-	2	-	6	-
Bingen, St.
Pirmasens	36	15	1	-	8	1	14	-	-	-	2
Zweibrücken	20	6	1	1	1	12	-	-	-	1	-
Reg.Bez. Rheinhessen-Pfalz	695	659	5	37	73	439	40	16	8	41	89
Rheinland-Pfalz	1 728	1 061	10	93	246	754	57	30	37	91	179

An aktiver Tuberkulose Erkrankte am 31.12.1971									Verwaltungsbezirk
ins- gesamt	Tbk der Atmungsorgane				Tbk anderer Organe	erkrankte Ausländer			
	zu- sammen	ansteckungsfähig offen		aktiv ge- schlossen		zu- sammen	Tbk der Atmungs- organe	Tbk anderer Organe	
		mit	ohne						
		Bakteriennachweis							
32	33	34	35	36	37	38	39	40	
333	246	45	8	193	87	11	9	2	Kreisfreie Stadt Koblenz
208	180	46	5	129	28	7	7	-	Landkreise
430	342	105	20	217	88	16	12	4	Ahrweiler
402	334	81	5	248	68	9	8	1	Altenkirchen (Ww.)
.	Bad Kreuznach
194	147	38	4	105	47	1	-	1	Bad Kreuznach, St.
.	Birkenfeld
139	113	24	8	81	26	-	-	-	Idar-Oberstein, St.
373	292	63	18	211	81	20	16	4	Cochem-Zell
.	Mayen-Koblenz
370	310	58	12	240	60	10	9	1	Andernach, St.
.	Neuwied
225	169	46	8	115	56	3	3	-	Neuwied, St.
247	189	27	9	153	58	2	-	2	Oberwesterwaldkreis
370	276	70	24	182	94	7	6	1	Rhein-Hunsrück-Kreis
.	Rhein-Lahn-Kreis
310	244	59	8	177	66	11	6	5	Lahnstein, St.
									Unterwesterwaldkreis
3 601	2 842	662	129	2 051	759	97	76	21	Reg.Bez. Koblenz
350	287	51	26	210	63	2	1	1	Kreisfreie Stadt Trier
318	255	54	12	189	63	-	-	-	Landkreise
209	166	50	1	115	43	1	1	-	Bernkastel-Wittlich
110	83	27	1	55	27	1	-	1	Bitburg-Prüm
311	256	69	24	163	55	3	2	1	Daun
									Trier-Saarburg
1 298	1 047	251	64	732	251	7	4	3	Reg.Bez. Trier
134	101	21	7	73	33	10	9	1	Kreisfreie Städte
607	501	182	16	303	106	49	39	10	Frankenthal (Pfalz)
72	46	8	-	38	26	2	2	-	Kaiserslautern
527	460	121	9	330	67	55	42	13	Landau i.d.Pfalz
315	278	68	37	173	37	22	16	6	Ludwigshafen a.Rhein
113	86	32	-	54	27	2	2	-	Mainz
260	228	51	12	165	32	10	9	1	Neustadt a.d.Weinstr.
172	147	16	6	125	25	11	10	1	Pirmasens
181	153	41	7	105	28	9	8	1	Speyer
80	69	21	3	45	11	2	2	-	Worms
									Zweibrücken
242	211	55	3	153	31	2	1	1	Landkreise
308	229	72	4	153	79	18	10	8	Alzey-Worms
202	165	35	3	127	37	5	5	-	Bad Dürkheim
235	181	39	2	140	54	19	15	4	Donnersbergkreis
272	232	80	9	143	40	5	5	-	Germersheim
374	316	95	19	202	58	12	12	-	Kaiserslautern
246	190	32	2	156	56	6	6	-	Kusel
314	247	72	9	166	67	15	11	4	Landau-Bad Bergzabern
368	268	48	18	202	100	14	12	2	Ludwigshafen
.	Mainz-Bingen
266	210	47	12	151	56	2	2	-	Bingen, St.
77	62	16	1	45	15	5	4	1	Pirmasens
									Zweibrücken
5 365	4 380	1 152	179	3 049	985	275	222	53	Reg.Bez. Rheinhessen-Pfalz
10 264	8 269	2 065	372	5 832	1 995	379	302	77	Rheinland-Pfalz

Verwaltungsbezirk	Krankenhäuser für Akutkranke am 1.1.1971			Ärzte am 1.1.1971			Zahnärzte am 1.1.1971	
	Anstalten	planmäßige Betten		ins- gesamt	darunter frei- prakti- zierende	auf 10 000 Ein- wohner	Anzahl	auf 10 000 Ein- wohner
	Anzahl		auf 10 000 Ein- wohner					
	41	42	43				47*	48
Kreisfreie Stadt Koblenz	7	1 648	137,2	345	144	28,7	92	7,7
Landkreise								
Ahrweiler	7	903	86,2	153	81	14,6	35	3,3
Altenkirchen (Ww.)	6	826	67,8	127	87	10,4	40	3,3
Bad Kreuznach	9	1 205	81,6	196	108	13,3	65	4,4
Bad Kreuznach, St.	5	898	212,5
Birkenfeld	3	564	60,3	95	58	10,2	35	3,7
Idar-Oberstein, St.	1	308	79,5
Cochem-Zell	3	326	49,7	63	43	9,6	25	3,8
Mayen-Koblenz	9	1 318	70,8	200	120	10,7	54	2,9
Andernach, St.	1	436	160,7
Neuwied	8	1 413	95,0	208	111	14,0	55	3,7
Neuwied, St.	4	1 107	176,7
Oberwesterwaldkreis	2	231	29,6	50	38	6,4	19	2,4
Rhein-Hunsrück-Kreis	5	623	70,9	98	62	11,2	34	3,9
Rhein-Lahn-Kreis	8	1 014	85,6	146	93	12,3	43	3,6
Lahnstein, St.	1	220	112,3
Unterwesterwaldkreis	4	576	66,8	64	50	7,4	27	3,1
Reg.Bez. Koblenz	71	10 647	78,3	1 745	995	12,8	524	3,9
Kreisfreie Stadt Trier	8	2 121	204,7	262	128	25,3	82	7,9
Landkreise								
Bernkastel-Wittlich	4	568	51,8	99	63	9,0	39	3,6
Bitburg-Prüm	3	540	58,0	72	52	7,7	31	3,3
Daun	2	280	49,5	35	27	6,2	14	2,5
Trier-Saarburg	2	462	38,9	65	53	5,5	21	1,8
Reg.Bez. Trier	19	3 971	82,4	533	323	11,1	187	3,9
Kreisfreie Städte								
Frankenthal (Pfalz)	1	247	59,5	53	33	12,8	19	4,6
Kaiserslautern	6	949	94,2	213	105	21,2	52	5,2
Landau i.d.Pfalz	4	744	236,7	88	58	28,0	29	9,2
Ludwigshafen a.Rhein	5	2 099	119,1	362	159	20,5	118	6,7
Mainz	5	2 730	156,1	575	210	32,9	96	5,5
Neustadt a.d.Weinstr.	2	400	78,5	106	67	20,8	25	4,9
Pirmasens	3	508	92,0	89	61	16,1	37	6,7
Speyer	3	691	163,8	87	55	20,6	28	6,6
Worms	3	768	99,7	132	95	17,1	40	5,2
Zweibrücken	2	478	145,7	71	34	21,6	27	8,2
Landkreise								
Alzey-Worms	1	136	13,9	65	58	6,6	35	3,6
Bad Dürkheim	2	396	34,1	133	98	11,4	42	3,6
Donnersbergkreis	2	309	45,9	59	43	8,8	25	3,7
Germersheim	3	551	58,7	93	51	9,9	30	3,2
Kaiserslautern	1	225	24,9	68	48	7,5	30	3,3
Kusel	1	188	22,8	59	42	7,1	28	3,4
Landau-Bad Bergzabern	3	206	19,7	99	58	9,5	47	4,5
Ludwigshafen	-	-	-	46	46	3,9	51	4,3
Mainz-Bingen	2	368	24,4	144	90	9,6	51	3,4
Bingen, St.	1	225	95,2
Pirmasens	2	345	42,5	58	46	7,1	23	2,8
Zweibrücken	-	-	-	12	12	3,7	5	1,5
Reg.Bez. Rheinhessen-Pfalz	51	12 338	67,9	2 612	1 469	14,4	838	4,6
Rheinland-Pfalz	141	26 956	73,7	4 890	2 787	13,4	1 549	4,2

Volksschulen 1971/72 ^P				Sonderschulen 1971/72						Verwaltungsbezirk
Schulen	Klassen	Schüler		haupt- beruf- liche Lehrer	Schulen	Klassen	Schüler		haupt- beruf- liche Lehrer	
Anzahl			je Klasse	Anzahl				je Klasse	Anzahl	
49	50	51*	52	53	54	55	56*	57	58	
32	356	11 582	32,5	400	3	32	580	18,1	40	Kreisfreie Stadt Koblenz
83	372	12 525	33,7	409	1	7	135	19,3	7	Landkreise
65	453	15 396	34,0	480	3	10	173	17,3	12	Ahrweiler
70	510	17 040	33,4	568	6	41	519	12,7	46	Altenkirchen (Ww.)
7	116	4 191	36,1	135	3	23	295	12,8	25	Bad Kreuznach
40	344	11 147	32,4	390	6	23	349	15,2	26	Bad Kreuznach, St.
13	143	4 775	33,4	163	3	15	210	14,0	19	Birkenfeld
67	266	8 827	33,2	281	2	26	235	9,0	15	Idar-Oberstein, St.
83	668	21 600	32,3	744	6	58	870	15,0	55	Cochem-Zell
8	78	2 599	33,3	83	1	9	144	16,0	7	Mayen-Koblenz
71	487	16 883	34,7	560	9	87	1 099	12,6	133	Andernach, St.
15	197	6 900	35,0	238	7	79	933	11,8	124	Neuwied
76	297	10 345	34,8	322	2	6	104	17,3	8	Neuwied, St.
50	337	11 308	33,6	391	3	19	322	16,9	17	Oberwesterwaldkreis
58	386	12 698	32,9	433	7	50	712	14,2	55	Rhein-Hunsrück-Kreis
4	61	2 105	34,5	73	1	8	143	17,9	8	Rhein-Lahn-Kreis
58	330	10 588	32,1	348	2	8	150	18,8	9	Lahnstein, St.
										Unterwesterwaldkreis
753	4 806	159 939	33,3	5 326	50	367	5 248	14,3	423	Reg. Bez. Koblenz
34	358	11 565	32,3	410	5	49	612	12,5	72	Kreisfreie Stadt Trier
93	419	14 076	33,6	456	5	24	314	13,1	33	Landkreise
91	415	13 721	33,1	459	4	17	231	13,6	22	Bernkastel-Wittlich
60	251	8 210	32,7	286	3	13	168	12,9	18	Bitburg-Prüm
87	494	15 905	32,2	519	8	38	527	13,9	46	Daun
										Trier-Saarburg
365	1 937	63 477	32,8	2 130	25	141	1 852	13,1	191	Reg. Bez. Trier
11	113	4 226	37,4	132	3	39	437	11,2	42	Kreisfreie Städte
25	302	10 451	34,6	393	1	18	370	20,6	19	Frankenthal (Pfalz)
8	104	3 759	36,1	120	2	14	226	16,1	15	Kaiserslautern
30	475	16 966	35,7	566	7	67	1 240	18,5	75	Landau i.d. Pfalz
30	465	15 165	32,6	546	3	51	783	15,4	70	Ludwigshafen a. Rhein
13	157	5 410	34,5	187	2	8	108	13,5	9	Mainz
16	174	6 134	35,3	213	2	24	331	13,8	29	Neustadt a.d. Weinstr.
8	120	4 379	36,5	149	2	19	270	14,2	22	Pirmasens
18	256	8 214	32,1	303	4	28	451	16,1	30	Speyer
9	98	3 619	36,9	128	1	8	175	21,9	8	Worms
										Zweibrücken
50	372	12 153	32,7	420	3	13	190	14,6	20	Landkreise
47	392	13 795	35,2	459	7	28	452	16,1	31	Alzey-Worms
44	243	8 698	35,8	294	2	5	92	18,4	8	Bad Dürkheim
38	375	12 858	34,3	424	4	15	249	16,6	17	Donnersbergkreis
52	360	12 097	33,6	414	2	14	144	10,3	33	Germersheim
43	310	10 528	34,0	370	3	9	164	18,2	11	Kaiserslautern
54	370	12 712	34,4	431	5	20	323	16,2	23	Kusel
40	409	14 350	35,1	468	2	10	150	15,0	14	Landau-Bad Bergzabern
60	525	17 291	32,9	604	5	23	458	19,9	27	Ludwigshafen
8	70	2 523	36,0	85	1	3	60	20,0	5	Mainz-Bingen
51	312	10 977	35,2	347	3	7	108	15,4	7	Bingen, St.
23	118	4 000	33,9	131	-	-	-	-	-	Pirmasens
										Zweibrücken
670	6 050	207 782	34,3	7 099	63	420	6 721	16,0	510	Reg. Bez. Rheinhessen-Pfalz
1 788	12 793	431 198	33,7	14 555	138	928	13 821	14,9	1 124	Rheinland-Pfalz

Verwaltungsbezirk	Realschulen 1971/72				Gymnasien 1971/72 ^p					
	Schulen	Klassen	Schüler		haupt-berufliche Lehrer ^p	Schulen	Klassen	Schüler		haupt-berufliche Lehrer
	Anzahl			je Klasse	Anzahl			je Klasse	Anzahl	
	59	60	61*	62	63	64	65	66*	67	68
Kreisfreie Stadt Koblenz	3	44	1 466	33,3	65	7	203	6 157	30,3	283
Landkreise										
Ahrweiler	3	35	1 077	30,8	51	6	95	2 629	27,7	132
Altenkirchen (Ww.)	4	56	1 821	32,5	61	3	89	2 615	29,4	134
Bad Kreuznach	1	28	898	32,1	35	6	139	4 077	29,3	210
Bad Kreuznach, St.	1	28	898	32,1	35	3	76	2 315	30,5	121
Birkenfeld	2	34	1 045	30,7	46	3	75	2 223	29,6	103
Idar-Oberstein, St.	1	25	828	33,1	34	2	48	1 385	28,9	65
Cochem-Zell	2	26	751	28,9	30	1	19	489	25,7	29
Mayen-Koblenz	3	65	2 112	32,5	85	6	140	4 394	31,4	188
Andernach, St.	1	29	954	32,9	39	2	39	1 154	29,6	54
Neuwied	5	71	2 226	31,4	97	4	103	3 268	31,7	131
Neuwied, St.	2	34	1 130	33,2	50	2	58	1 877	32,4	78
Oberwesterwaldkreis	3	35	1 065	30,4	48	2	38	1 095	28,8	55
Rhein-Hunsrück-Kreis	4	38	1 239	32,6	46	3	63	1 779	28,2	85
Rhein-Lahn-Kreis	5	46	1 387	30,2	58	5	103	3 128	30,4	140
Lahnstein, St.	1	4	135	33,8	5	2	44	1 363	31,0	58
Unterwesterwaldkreis	2	24	785	32,7	26	2	58	1 802	31,1	75
Reg.Bez. Koblenz	37	502	15 872	31,6	648	48	1 125	33 656	29,9	1 565
Kreisfreie Stadt Trier	3	40	1 478	37,0	68	6	189	6 028	31,9	275
Landkreise										
Bernkastel-Wittlich	5	60	1 922	32,0	71	4	83	2 484	29,9	109
Bitburg-Prüm	4	41	1 348	32,9	58	5	76	2 217	29,2	98
Daun	2	15	470	31,3	18	3	61	1 923	31,5	80
Trier-Saarburg	3	41	1 405	34,3	56	2	47	1 432	30,5	61
Reg.Bez. Trier	17	197	6 623	33,6	271	20	456	14 084	30,9	623
Kreisfreie Städte										
Frankenthal (Pfalz)	1	26	915	35,2	36	2	51	1 550	30,4	71
Kaiserslautern	2	33	1 073	32,5	52	6	167	4 956	29,7	243
Landau i.d.Pfalz	1	11	386	35,1	15	4	93	2 817	30,3	136
Ludwigshafen a.Rhein	2	54	1 831	33,9	78	5	145	4 472	30,8	219
Mainz	3	56	1 710	30,5	91	7	227	6 966	30,7	349
Neustadt a.d.Weinstr.	1	16	548	34,3	23	3	87	2 601	29,9	127
Pirmasens	1	15	442	29,5	21	3	81	2 367	29,2	118
Speyer	2	31	1 011	32,6	46	6	106	3 001	28,3	167
Worms	2	32	993	31,0	43	3	74	2 144	29,0	110
Zweibrücken	1	20	689	34,5	30	3	66	1 879	28,5	94
Landkreise										
Alzey-Worms	2	33	1 000	30,3	48	3	58	1 663	28,7	86
Bad Dürkheim	1	16	463	28,9	21	2	61	1 917	31,4	86
Donnersbergkreis	2	28	842	30,1	38	3	53	1 436	27,1	80
Germersheim	2	20	642	32,1	29	2	44	1 400	31,8	61
Kaiserslautern	2	28	881	31,5	42	1	26	689	26,5	36
Kusel	1	19	682	35,9	28	2	53	1 651	31,2	71
Landau-Bad Bergzabern	3	41	1 227	29,9	56	2	38	1 076	28,3	57
Ludwigshafen	2	18	549	30,5	23	-	-	-	-	-
Mainz-Bingen	2	33	1 099	33,3	45	4	99	3 057	30,9	141
Bingen, St.	1	16	547	34,2	23	2	51	1 653	32,4	75
Pirmasens	1	16	459	28,7	20	1	22	705	32,0	31
Zweibrücken	-	-	-	-	-	-	-	-	-	-
Reg.Bez. Rheinhessen-Pfalz	34	546	17 442	31,9	785	62	1 551	46 347	29,9	2 283
Rheinland-Pfalz	88	1 245	39 937	32,1	1 704	130	3 132	94 087	30,0	4 471

Berufsschulen 1971/72 ^P			Berufsfachschulen 1971/72 ^P			Fachschulen 1971/72 ^P			Verwaltungsbezirk
Schulen	Klassen	Schüler	Schulen	Klassen	Schüler	Schulen	Klassen	Schüler	
Anzahl									
69	70	71*	72	73	74*	75	76	77*	
4	339	8 746	8	36	995	8	19	408	Kreisfreie Stadt Koblenz
1	96	2 289	4	8	243	3	8	298	Landkreise
1	148	3 212	3	6	185	5	16	242	Ahrweiler
3	209	4 932	8	20	557	11	24	326	Altenkirchen (Ww.)
2	134	3 321	6	17	466	9	20	290	Bad Kreuznach
2	125	2 869	3	13	382	6	21	358	Bad Kreuznach, St.
2	125	2 869	3	13	382	3	10	116	Birkenfeld
1	83	1 935	3	10	251	2	5	32	Idar-Oberstein, St.
2	144	3 245	2	6	186	8	23	416	Cochem-Zell
-	-	-	1	2	63	3	7	77	Mayen-Koblenz
7	211	4 899	6	14	467	8	29	465	Andernach, St.
6	174	4 193	5	13	436	5	22	415	Neuwied
1	76	1 815	2	6	188	1	3	35	Neuwied, St.
3	112	2 453	8	13	387	2	2	31	Oberwesterwaldkreis
4	115	2 455	5	10	306	5	9	62	Rhein-Hunsrück-Kreis
1	55	1 196	2	4	124	1	3	27	Rhein-Lahn-Kreis
1	82	2 012	1	5	164	4	10	144	Lahnstein, St.
									Unterwesterwaldkreis
30	1 740	40 862	53	147	4 311	63	169	2 817	Reg.Bez. Koblenz
4	331	8 191	13	40	1 189	13	40	705	Kreisfreie Stadt Trier
4	126	3 007	3	6	173	4	10	121	Landkreise
2	113	2 635	5	9	269	3	7	99	Bernkastel-Wittlich
1	63	1 380	2	6	182	2	4	42	Bitburg-Prüm
3	55	1 162	8	13	309	1	3	39	Daun
									Trier-Saarburg
14	688	16 375	31	74	2 122	23	64	1 006	Reg.Bez. Trier
2	93	1 829	2	8	203	1	3	12	Kreisfreie Städte
2	303	6 560	7	38	785	5	16	432	Frankenthal (Pfalz)
2	130	2 774	4	22	487	4	11	213	Kaiserslautern
4	401	9 456	9	32	908	9	30	620	Landau i.d.Pfalz
3	342	8 044	13	43	1 401	11	36	804	Ludwigshafen a.Rhein
1	143	3 276	5	16	439	1	3	90	Mainz
2	127	2 826	4	13	349	4	9	210	Neustadt a.d.Weinstr.
1	101	2 170	4	11	319	6	15	285	Pirmasens
3	136	3 056	5	14	381	6	15	177	Speyer
1	85	1 774	3	8	220	1	3	59	Worms
									Zweibrücken
1	77	1 625	1	2	60	2	5	64	Landkreise
2	132	2 534	4	10	270	5	15	228	Alzey-Worms
1	34	624	2	5	131	2	4	61	Bad Dürkheim
1	101	1 963	3	8	224	3	5	70	Donnersbergkreis
1	46	881	4	8	195	1	4	102	Germersheim
1	79	1 668	4	15	380	-	-	-	Kaiserslautern
2	93	1 738	3	13	309	4	12	253	Kusel
-	-	-	-	-	-	1	3	30	Landau-Bad Bergzabern
2	108	2 326	7	14	460	1	1	8	Ludwigshafen
1	57	1 385	4	9	306	-	-	-	Mainz-Bingen
2	99	2 040	3	9	223	2	5	45	Bingen, St.
-	-	-	-	-	-	-	-	-	Pirmasens
									Zweibrücken
34	2 630	57 164	87	299	7 744	69	195	3 763	Reg.Bez. Rheinhessen-Pfalz
78	5 058	114 401	171	520	14 177	155	428	7 586	Rheinland-Pfalz

Verwaltungsbezirk	Wirtschaftsfläche 1971								
	ins- gesamt	landwirtschaftlich genutzte Fläche						Wald- flächen, Forsten und Hol- zungen	sonstige Flächen einschl. Ge- wässer
		zu- sammen	Acker- land	Haus- Nutz- und Klein- gärten	Dauer- grün- land	be- stocktes Rebland	Obstanlagen, Baumschulen, Rebbrache, Korb- weidenanlagen, Pappelanlagen u. Weihnachtsbaum- kulturen		
78*	79*	80	81	82	83	84	85*	86	
Kreisfreie Stadt Koblenz	11 062	3 185	2 029	228	519	102	307	3 414	4 463
Landkreise									
Ahrweiler	78 637	28 416	15 660	779	10 777	526	674	36 646	13 575
Altenkirchen (Ww.)	62 861	23 087	8 658	1 128	13 102	-	199	29 255	10 519
Bad Kreuznach	88 083	43 219	27 353	782	9 660	4 623	801	31 066	13 798
Bad Kreuznach, St.
Birkenfeld	78 707	25 534	12 897	420	12 164	0	53	37 677	15 496
Idar-Oberstein, St.
Cochem-Zell	71 336	28 594	18 929	514	6 705	2 231	215	32 117	10 625
Mayen-Koblenz	81 972	43 230	35 193	1 372	5 545	397	723	22 778	15 964
Andernach, St.
Neuwied	63 770	23 866	10 657	946	11 664	143	456	27 273	12 631
Neuwied, St.
Oberwesterwaldkreis	57 543	23 401	6 967	500	15 870	0	64	19 135	15 007
Rhein-Hunsrück-Kreis	95 259	43 498	25 336	472	17 238	191	261	39 686	12 075
Rhein-Lahn-Kreis	77 737	31 388	20 790	677	9 284	142	495	33 070	13 279
Lahnstein, St.
Unterwesterwaldkreis	42 144	12 971	5 866	370	6 567	-	168	18 800	10 373
Reg.Bez. Koblenz	809 111	330 389	190 335	8 188	119 095	8 355	4 416	330 917	147 805
Kreisfreie Stadt Trier	10 969	3 192	1 587	129	1 039	334	103	3 415	4 362
Landkreise									
Bernkastel-Wittlich	118 825	46 993	23 780	818	17 745	4 309	341	55 356	16 476
Bitburg-Prüm	161 825	94 405	49 156	934	44 156	-	159	49 235	18 185
Daun	91 433	41 420	14 641	611	26 128	0	40	38 197	11 816
Trier-Saarburg	110 228	48 701	27 626	1 031	15 390	4 295	359	45 547	15 980
Reg.Bez. Trier	493 280	234 711	116 790	3 523	104 458	8 938	1 002	191 750	66 819
Kreisfreie Städte									
Frankenthal (Pfalz)	4 352	3 167	2 986	123	53	3	2	7	1 178
Kaiserslautern	15 319	1 955	1 233	256	425	-	41	9 612	3 752
Landau i.d.Pfalz	4 879	1 156	900	27	159	50	20	2 436	1 287
Ludwigshafen a.Rhein	6 696	2 560	2 123	365	60	2	10	177	3 959
Mainz	10 148	5 855	4 397	191	51	229	987	509	3 784
Neustadt a.d.Weinstr.	11 364	4 642	1 698	166	687	1 938	153	5 106	1 616
Pirmasens	9 334	1 430	670	194	539	-	27	5 981	1 923
Speyer	5 334	1 451	1 098	165	179	0	9	1 781	2 102
Worms	10 686	7 942	6 509	360	164	789	120	191	2 553
Zweibrücken	4 593	1 511	893	94	482	-	42	1 879	1 203
Landkreise									
Alzey-Worms	61 445	50 599	38 523	615	529	10 027	905	3 412	7 434
Bad Dürkheim	59 915	24 531	13 028	771	1 356	7 651	1 725	29 562	5 822
Donnersbergkreis	62 179	37 552	30 604	519	5 786	386	257	17 001	7 626
Germersheim	48 204	20 516	16 028	729	3 209	282	268	19 485	8 203
Kaiserslautern	57 218	22 855	14 042	747	7 881	0	185	26 642	7 721
Kusel	58 022	32 798	19 476	637	12 408	2	275	13 880	11 344
Landau-Bad Bergzabern	65 543	31 056	15 595	699	3 535	10 694	533	26 169	8 318
Ludwigshafen	30 440	20 814	18 499	770	1 158	213	174	4 220	5 406
Mainz-Bingen	59 346	41 454	25 135	1 040	1 585	8 958	4 736	7 107	10 785
Bingen, St.
Pirmasens	72 510	14 495	8 176	658	5 557	4	100	48 940	9 075
Zweibrücken	24 000	16 586	10 813	345	5 407	-	21	4 016	3 398
Reg.Bez. Rheinhessen-Pfalz	681 527	344 925	232 426	9 471	51 210	41 228	10 590	228 113	108 489
Rheinland-Pfalz	1 983 918	910 025	539 551	21 182	274 763	58 521	16 008	750 780	323 113

Land- und forstwirtschaftliche Betriebe mit 0,5 und mehr ha LF 1971									Verwaltungsbezirk
insgesamt	mit ... ha LF							Landwirtschaftlich genutzte Fläche	
	0,5 - 2	2 - 5	5 - 10	10 - 15	15 - 20	20 - 30	30 und mehr		
Anzahl								ha	
87*	88	89*	90*	91*	92*	93*	94*	95*	
318	120	57	34	52	38	14	3	2 368	Kreisfreie Stadt Koblenz
3 506	1 130	827	789	272	212	189	87	25 053	Landkreise
2 897	927	734	578	288	169	160	41	19 351	Ahrweiler
4 813	1 187	1 036	1 097	701	406	281	105	39 514	Altenkirchen (Ww.)
.	Bad Kreuznach
2 280	416	483	486	336	224	228	107	23 501	Bad Kreuznach, St.
.	Birkenfeld
4 361	1 934	919	690	354	193	186	85	25 879	Idar-Oberstein, St.
3 538	830	599	632	444	406	433	194	38 499	Cochem-Zell
.	Mayen-Koblenz
2 734	749	704	557	317	179	162	66	20 846	Andernach, St.
.	Neuwied
3 787	1 203	1 533	660	180	66	70	75	19 530	Neuwied, St.
5 056	908	1 106	1 499	782	433	261	67	41 530	Oberwesterwaldkreis
3 409	835	743	718	475	333	241	64	28 908	Rhein-Hunsrück-Kreis
.	Rhein-Lahn-Kreis
1 435	438	461	259	102	62	57	56	10 103	Lahnstein, St.
									Unterwesterwaldkreis
38 134	10 677	9 202	7 999	4 303	2 721	2 282	950	295 081	Reg.Bez. Koblenz
367	129	81	82	33	19	10	13	2 709	Kreisfreie Stadt Trier
7 751	2 832	2 232	1 471	605	286	231	94	42 988	Landkreise
8 228	1 217	1 711	1 750	1 179	938	1 027	406	91 427	Bernkastel-Wittlich
4 485	627	1 083	1 496	620	274	287	98	38 528	Bitburg-Prüm
7 574	2 578	2 392	1 360	507	324	297	116	43 966	Daun
									Trier-Saarburg
28 405	7 383	7 499	6 159	2 944	1 841	1 852	727	219 619	Reg.Bez. Trier
160	10	15	30	26	30	35	14	2 724	Kreisfreie Städte
142	59	21	16	7	8	22	9	1 422	Frankenthal (Pfalz)
99	47	11	9	4	5	14	9	1 078	Kaiserslautern
146	28	17	17	19	25	32	8	1 953	Landau i.d.Pfalz
666	238	135	103	80	57	41	12	4 840	Ludwigshafen a.Rhein
918	482	234	134	35	14	12	7	3 542	Mainz
176	96	15	21	20	13	9	2	1 055	Neustadt a.d.Weinstr.
84	28	12	9	14	4	8	9	1 047	Pirmasens
553	148	56	64	78	88	90	29	6 788	Speyer
102	50	10	5	4	4	12	17	1 327	Worms
									Zweibrücken
5 664	2 022	873	857	790	543	419	160	47 111	Landkreise
3 589	1 528	848	606	292	151	114	50	20 580	Alzey-Worms
2 874	770	366	342	336	409	444	207	34 876	Bad Dürkheim
3 150	1 477	725	397	240	154	106	51	16 976	Donnersbergkreis
1 654	482	254	170	138	180	260	170	20 366	Germersheim
2 955	845	530	496	332	248	322	182	29 462	Kaiserslautern
6 216	2 859	1 629	999	475	164	70	20	26 401	Kusel
2 107	824	341	311	217	192	163	59	16 959	Landau-Bad Bergzabern
6 148	2 656	1 325	1 002	589	295	198	83	35 049	Ludwigshafen
.	Mainz-Bingen
1 595	698	293	181	106	122	137	58	12 074	Bingen, St.
1 117	246	140	134	122	173	204	98	15 485	Pirmasens
									Zweibrücken
40 115	15 593	7 850	5 903	3 924	2 879	2 712	1 254	301 113	Reg.Bez. Rheinhessen-Pfalz
106 654	33 653	24 551	20 061	11 171	7 441	6 846	2 931	815 814	Rheinland-Pfalz

Verwaltungsbezirk	Anbau und Ernte von Feld-										
	Getreide (einschl. Menggetreide und Körnermais)										
	insgesamt			Weizen		Roggen		Gerste		Hafer	
	Fläche	Ernte		Fläche	Ernte	Fläche	Ernte	Fläche	Ernte	Fläche	Ernte
	ha	dz/ha	t	ha	dz/ha	ha	dz/ha	ha	dz/ha	ha	dz/ha
	96*	97	98*	99	100	101	102	103	104	105	106
Kreisfreie Stadt Koblenz	1 226	39,4	4 831	695	41,9	89	36,6	243	36,0	135	36,0
Landkreise											
Ahrweiler	11 134	38,4	42 748	3 605	42,8	1 703	34,0	2 337	39,5	2 663	35,6
Altenkirchen (Ww.)	6 114	36,2	22 133	1 528	39,9	675	33,6	1 474	38,4	1 953	33,2
Bad Kreuznach	19 327	36,6	70 712	6 435	40,7	1 950	32,3	7 203	35,9	2 516	31,7
Bad Kreuznach, St.
Birkenfeld	9 213	33,5	30 863	2 068	39,8	753	31,4	3 177	33,2	2 097	30,2
Idar-Oberstein, St.
Cochem-Zell	14 678	35,3	51 878	4 076	39,8	1 221	34,2	4 613	34,3	4 366	32,6
Mayen-Koblenz	24 802	39,6	98 315	10 774	41,4	2 854	37,4	6 335	41,7	3 953	33,1
Andernach, St.
Neuwied	7 737	35,5	27 470	2 460	39,2	993	30,9	1 930	35,7	1 785	32,1
Neuwied, St.
Oberwesterwaldkreis	4 839	33,4	16 186	1 297	40,1	580	29,4	808	31,1	1 864	31,1
Rhein-Hunsrück-Kreis	18 403	36,1	66 416	7 399	41,0	738	30,9	3 637	35,8	4 494	31,7
Rhein-Lahn-Kreis	14 370	37,0	53 132	5 812	41,2	1 108	32,3	2 915	36,5	3 298	33,0
Lahnstein, St.
Unterwesterwaldkreis	4 022	34,7	13 950	1 301	39,3	647	33,1	719	34,6	1 163	30,3
Reg. Bez. Koblenz	135 865	36,7	498 634	47 450	40,9	13 311	33,6	35 391	36,7	30 287	32,4
Kreisfreie Stadt Trier	1 056	35,3	3 730	409	38,5	124	31,6	258	36,1	211	31,1
Landkreise											
Bernkastel-Wittlich	17 155	34,9	59 956	5 018	38,6	2 146	31,6	3 703	35,5	4 415	32,5
Bitburg-Prüm	38 073	33,9	129 063	7 934	39,5	2 760	30,8	8 851	34,2	10 224	31,7
Daun	11 304	33,6	37 934	2 532	39,2	330	31,5	2 259	34,0	5 319	30,9
Trier-Saarburg	19 526	34,6	67 571	6 110	38,4	1 985	30,2	5 542	34,1	4 799	32,1
Reg. Bez. Trier	87 114	34,2	298 254	22 003	38,9	7 345	30,9	20 613	34,4	24 968	31,7
Kreisfreie Städte											
Frankenthal (Pfalz)	1 368	39,4	5 392	957	39,4	111	37,3	187	39,6	27	32,4
Kaiserslautern	845	36,9	3 120	262	41,2	107	32,6	331	36,3	121	33,8
Landau i. d. Pfalz	604	40,1	2 423	231	41,7	81	37,3	166	39,3	34	34,2
Ludwigshafen a. Rhein	1 340	38,8	5 201	785	38,6	285	37,2	160	38,3	28	32,0
Mainz	2 684	41,0	11 015	1 716	42,0	427	39,3	450	40,3	78	35,1
Neustadt a. d. Weinstr.	1 134	39,5	4 480	479	40,3	244	37,5	188	37,8	111	35,8
Pirmasens	425	36,6	1 554	144	38,9	59	36,9	127	35,1	64	34,2
Speyer	723	39,6	2 863	359	39,9	132	39,2	125	38,9	31	36,2
Worms	4 353	40,2	17 516	1 923	42,5	851	38,6	1 420	38,5	117	35,1
Zweibrücken	595	38,4	2 285	155	39,9	19	33,2	311	38,7	61	34,6
Landkreise											
Alzey-Worms	27 475	41,5	114 045	15 393	43,3	3 695	38,4	7 374	40,2	758	32,5
Bad Dürkheim	8 613	39,2	33 793	3 950	40,4	1 481	37,5	2 445	38,9	390	31,4
Donnersbergkreis	22 271	38,7	86 108	6 594	43,0	2 309	36,5	10 780	37,7	2 120	33,3
Germersheim	9 376	40,4	37 870	4 267	42,4	830	34,2	2 380	38,1	830	32,9
Kaiserslautern	9 619	36,5	35 068	2 162	41,3	2 069	34,7	3 137	37,4	1 727	31,4
Kusel	14 294	34,4	49 121	2 844	39,1	1 572	31,6	6 070	34,2	2 782	31,7
Landau-Bad Bergzabern	9 391	41,4	38 898	4 508	43,9	1 049	37,4	2 378	40,1	903	34,5
Ludwigshafen	9 770	39,6	38 658	5 083	39,7	1 789	37,2	1 624	39,9	480	32,0
Mainz-Bingen	17 537	38,1	66 780	9 702	39,5	2 684	35,8	3 414	36,8	1 185	33,1
Bingen, St.
Pirmasens	5 173	36,8	19 048	1 351	39,2	925	32,7	1 559	38,2	967	34,1
Zweibrücken	7 168	37,9	27 131	2 133	41,1	447	33,0	3 096	37,8	1 129	34,3
Reg. Bez. Rheinhessen-Pfalz	154 758	38,9	602 369	64 998	41,6	21 166	36,2	47 722	37,9	13 943	32,8
Rheinland-Pfalz	377 737	37,0	1 399 257	134 451	40,9	41 822	34,4	103 726	36,8	69 198	32,3

Früchten und Futterpflanzen 1971											Verwaltungsbezirk	
Hackfrüchte								Klee und Klee gras				
Kartoffeln				Zuckerrüben		Runkelrüben						
insgesamt			Frühkartoffeln									
Fläche		Ernte		Fläche		Ernte		Fläche		Ernte		
ha	dz/ha	t	ha	dz/ha	ha	dz/ha	ha	dz/ha	ha	dz/ha		
107	108	109*	110	111	112	113	114	115	116	117		
430	263,8	11 343	118	224,1	33	496,8	126	846,0	51	75,0	Kreisfreie Stadt Koblenz	
1 059	247,6	26 222	72	213,5	440	493,3	941	773,2	346	68,5	Landkreise	
1 049	257,0	26 960	59	213,6	13	454,0	655	733,0	121	65,3	Ahrweiler	
2 009	251,2	50 461	102	196,5	282	473,3	1 549	748,1	1 019	61,5	Altenkirchen (Ww.)	
.	Bad Kreuznach	
1 413	260,7	36 836	60	190,7	8	.	922	767,8	472	63,2	Bad Kreuznach, St.	
.	Birkenfeld	
1 426	270,5	38 575	65	189,1	14	423,9	1 003	701,2	528	70,1	Idar-Oberstein, St.	
3 867	267,1	103 270	353	218,8	825	480,2	1 832	749,3	895	61,4	Cochem-Zell	
.	Mayen-Koblenz	
936	265,0	24 808	65	204,0	107	473,8	770	782,9	189	62,7	Andernach, St.	
.	Neuwied	
1 047	256,5	26 859	63	188,3	6	.	471	770,3	75	60,7	Neuwied, St.	
1 837	256,9	47 193	62	196,7	18	464,6	2 143	809,6	1 621	64,9	Oberwesterwaldkreis	
1 722	246,5	42 441	63	195,4	104	475,3	1 603	812,7	1 483	69,6	Rhein-Hunsrück-Kreis	
.	Rhein-Lahn-Kreis	
911	266,7	24 300	66	209,7	6	.	349	768,4	110	71,6	Lahnstein, St.	
.	Unterwesterwaldkreis	
17 706	259,4	459 268	1 148	208,1	1 856	480,8	12 364	770,7	6 910	65,5	Reg.Bez. Koblenz	
198	256,7	5 082	26	206,2	6	.	103	673,3	31	64,0	Kreisfreie Stadt Trier	
2 456	280,5	68 896	93	207,4	52	489,9	1 698	769,7	600	73,2	Landkreise	
2 028	254,6	51 634	103	185,5	46	481,6	2 589	718,5	908	70,9	Bernkastel-Wittlich	
883	244,7	21 610	28	181,7	21	458,3	957	704,8	114	63,0	Bitburg-Prüm	
2 855	270,4	77 210	111	187,3	50	420,6	2 108	748,3	578	64,6	Daun	
.	Trier-Saarburg	
8 420	266,5	224 432	361	192,9	175	464,5	7 455	736,2	2 231	69,4	Reg.Bez. Trier	
767	244,1	18 723	431	221,5	378	464,1	38	645,7	18	68,7	Kreisfreie Städte	
106	281,7	2 986	8	.	27	471,0	52	691,5	74	75,2	Frankenthal (Pfalz)	
51	256,5	1 308	10	185,6	108	476,5	26	627,6	17	78,3	Kaiserslautern	
347	258,6	8 974	183	218,4	204	444,2	28	699,9	12	71,9	Landau i.d.Pfalz	
395	259,0	12 821	58	175,5	524	451,1	80	695,4	28	66,5	Ludwigshafen a.Rhein	
234	256,4	5 999	23	223,2	81	474,3	69	655,2	19	67,9	Mainz	
101	280,3	2 831	7	.	4	.	46	714,6	42	62,6	Neustadt a.d.Weinstr.	
90	239,9	2 159	28	185,6	132	436,4	14	809,9	24	73,0	Pirmasens	
366	241,7	8 847	65	175,6	1 209	491,4	102	642,1	34	62,6	Speyer	
40	296,0	1 184	2	.	2	.	28	693,6	31	69,3	Worms	
.	Zweibrücken	
1 580	254,6	40 223	136	207,6	6 237	514,5	633	724,1	217	65,8	Landkreise	
1 186	248,3	29 449	184	221,1	1 737	482,2	253	629,6	189	67,6	Alzey-Worms	
1 171	256,7	30 062	86	198,9	1 650	463,0	1 398	707,1	1 217	65,0	Bad Dürkheim	
1 528	254,1	38 829	177	190,9	1 245	463,8	773	749,1	295	62,7	Donnersbergkreis	
1 662	273,1	45 386	83	189,0	115	475,2	800	668,4	649	77,1	Germersheim	
1 705	257,0	43 823	82	178,4	52	435,0	1 271	665,3	786	70,6	Kaiserslautern	
1 591	258,5	41 123	156	216,8	1 438	466,4	786	718,7	362	80,3	Kusel	
3 861	234,7	90 628	1 954	216,7	1 699	477,7	294	680,0	98	64,1	Landau-Bad Bergzabern	
1 886	249,5	47 054	161	178,7	2 577	481,4	699	753,8	251	61,5	Ludwigshafen	
.	Mainz-Bingen	
1 392	277,3	38 607	64	214,0	28	444,1	433	760,0	338	61,2	Bingen, St.	
1 080	274,9	29 685	53	210,1	117	495,5	674	809,9	584	67,7	Pirmasens	
.	Zweibrücken	
21 239	254,6	540 701	3 951	211,0	19 564	486,5	8 497	713,0	5 285	68,5	Reg.Bez. Rheinhessen-Pfalz	
47 365	258,5	1 224 401	5 460	209,2	21 595	485,8	28 316	744,3	14 426	67,2	Rheinland-Pfalz	

Verwaltungsbezirk	Viehhalter im Dezember 1971									
	ins- gesamt	Halter von								
		Pferden	Rind- vieh	Milch- kühen	Schwei- nen	Schafen	Hühnern	Gänsen	Enten	Bienen- völkern
		Anzahl								
	118	119	120	121	122	123	124	125	126	127
Kreisfreie Stadt Koblenz	335	41	117	72	138	7	242	7	7	18
Landkreise										
Ahrweiler	3 343	251	2 082	1 753	1 619	124	2 371	47	61	239
Altenkirchen (Ww.)	3 794	316	2 043	1 646	1 544	298	2 798	82	112	324
Bad Kreuznach	5 076	521	2 638	2 298	3 292	71	3 907	59	91	372
Bad Kreuznach, St.	236	69	41	27	96	.	165	3	3	19
Birkenfeld	3 085	123	1 814	1 628	1 590	74	2 451	30	60	349
Idar-Oberstein, St.	244	13	71	61	57	10	182	.	7	43
Cochem-Zell	2 898	121	1 742	1 542	2 109	53	2 068	19	28	179
Mayen-Koblenz	3 836	188	1 911	1 562	2 471	57	2 692	55	57	217
Andernach, St.	222	16	64	58	102	3	157	10	8	23
Neuwied	3 709	278	1 901	1 517	1 546	184	2 936	56	80	199
Neuwied, St.	364	33	86	77	86	9	250	6	13	26
Oberwesterwaldkreis	4 485	223	2 615	2 212	2 101	139	3 305	42	78	207
Rhein-Hunsrück-Kreis	5 443	193	3 740	3 407	3 931	94	4 237	42	88	305
Rhein-Lahn-Kreis	4 528	261	2 294	2 031	2 922	95	3 574	62	85	340
Lahnstein, St.	102	5	25	23	20	.	68	3	3	20
Unterwesterwaldkreis	2 829	205	1 009	829	915	83	2 302	39	55	164
Reg.Bez. Koblenz	43 361	2 721	23 906	20 497	24 178	1 279	32 883	540	802	2 913
Kreisfreie Stadt Trier	324	28	163	135	178	3	186	.	10	56
Landkreise										
Bernkastel-Wittlich	6 540	237	3 769	3 263	4 623	125	4 452	99	115	379
Bitburg-Prüm	8 443	331	6 549	6 154	6 442	161	6 414	78	84	381
Daun	4 788	208	3 623	3 278	2 693	142	3 608	51	75	213
Trier-Saarburg	6 458	299	3 559	3 011	5 103	76	3 826	.	62	236
Reg.Bez. Trier	26 553	1 103	17 663	15 841	19 039	507	18 486	280	346	1 265
Kreisfreie Städte										
Frankenthal (Pfalz)	154	12	53	32	118	.	89	3	11	.
Kaiserslautern	486	66	65	52	102	11	341	18	21	49
Landau i.d.Pfalz	165	16	30	23	58	.	129	.	9	.
Ludwigshafen a.Rhein	184	56	45	32	77	3	79	7	11	36
Mainz	566	116	127	57	335	4	312	14	13	34
Neustadt a.d.Weinstr.	686	123	130	101	395	9	476	8	46	28
Pirmasens	376	52	71	60	82	5	271	8	30	47
Speyer	214	10	30	24	41	.	194	.	25	11
Worms	891	83	157	129	383	11	692	13	68	24
Zweibrücken	298	24	44	37	51	9	223	14	29	45
Landkreise										
Alzey-Worms	4 871	980	1 065	839	3 477	20	3 344	74	161	73
Bad Dürkheim	3 267	759	431	320	1 697	23	2 239	36	136	118
Donnersbergkreis	3 870	216	1 635	1 441	2 333	67	2 623	69	218	243
Germersheim	4 163	318	1 222	1 030	2 562	43	3 112	41	358	99
Kaiserslautern	2 941	398	1 125	935	1 245	79	2 224	89	170	272
Kusel	4 180	230	1 903	1 637	1 771	204	3 239	44	150	383
Landau-Bad Bergzabern	5 337	491	1 595	1 411	3 438	67	3 637	57	337	215
Ludwigshafen	3 522	283	559	397	1 453	20	2 937	63	229	66
Mainz-Bingen	4 355	1 068	1 077	816	3 073	29	2 900	43	100	173
Bingen, St.	137	42	17	5	63	.	82	.	3	7
Pirmasens	3 171	301	864	733	1 109	73	2 455	37	141	260
Zweibrücken	1 804	230	818	745	931	55	1 403	39	126	169
Reg.Bez. Rheinhessen-Pfalz	45 501	5 832	13 046	10 851	24 731	737	32 919	680	2 389	2 358
Rheinland-Pfalz	115 415	9 656	54 615	47 189	67 948	2 523	84 288	1 500	3 537	6 536

Viehbestand im Dezember 1971												Verwaltungsbezirk
Pfer- de	Rindvieh		Schweine		Scha- fe	Hühner 1)			Gän- se	Enten	Bie- nen- völ- ker	
	ins- gesamt	Milch- kühe	ins- gesamt	Zucht- sauen		ins- gesamt	Lege- hennen (einschl. Küken)	Schlacht- u. Mast- hühner (einschl. Küken)				
Anzahl												
128	129*	130*	131*	132*	133	134	135*	136*	137	138	139	
82	1 372	438	2 941	264	37	34 933	34 577	305	41	69	200	Kreisfreie Stadt Koblenz
485	22 729	8 412	11 211	917	3 885	143 122	141 041	1 147	222	541	1 933	Landkreise
592	27 523	10 435	14 611	1 358	1 778	184 801	169 123	14 956	379	911	2 238	Ahrweiler
792	29 829	10 191	30 537	2 485	921	151 611	126 521	24 139	332	544	3 354	Altenkirchen (Ww.)
148	366	128	1 228	146	.	6 504	6 459	9	10	30	246	Bad Kreuznach
253	27 327	9 144	24 530	1 809	1 793	77 310	75 300	603	187	334	2 606	Bad Kreuznach, St.
24	929	319	749	30	579	2 528	2 420	54	.	34	327	Birkenfeld
199	17 401	6 161	23 280	1 670	1 677	52 668	51 989	271	86	155	1 350	Idar-Oberstein, St.
435	23 386	8 251	79 945	10 687	1 990	606 681	288 114	317 311	285	559	2 183	Cochem-Zell
25	1 021	328	5 148	532	27	27 107	27 002	33	52	69	337	Mayen-Koblenz
648	26 352	9 845	14 265	907	3 380	162 581	161 122	888	272	598	1 579	Andernach, St.
99	1 479	608	1 890	59	1 502	37 490	37 340	99	7	74	218	Neuwied
486	22 026	9 221	7 806	208	874	125 018	123 783	655	185	407	1 549	Neuwied, St.
479	54 521	17 364	48 863	2 993	1 489	199 418	175 712	22 948	173	618	2 943	Oberwesterwaldkreis
507	33 632	11 272	47 504	4 066	3 620	179 058	153 969	24 219	296	444	3 302	Rhein-Hunsrück-Kreis
8	412	178	140	24	.	3 041	3 016	16	16	31	198	Rhein-Lahn-Kreis
476	11 515	4 124	4 761	336	4 584	60 276	58 931	1 019	196	322	1 497	Lahnstein, St.
												Unterwesterwaldkreis
5 434	297 613	104 858	310 254	27 700	26 028	1 977 477	1 560 182	408 461	2 654	5 502	24 734	Reg. Bez. Koblenz
94	1 606	613	2 097	158	35	13 232	12 921	274	9	37	529	Kreisfreie Stadt Trier
482	39 855	14 356	46 075	2 827	3 790	104 611	102 899	823	282	737	3 345	Landkreise
668	103 959	44 098	95 086	14 257	2 844	237 971	228 233	7 977	218	467	3 383	Bernkastel-Wittlich
366	45 668	19 386	13 776	1 184	2 266	75 234	73 622	879	182	479	1 786	Bitburg-Prüm
560	34 567	13 037	44 146	4 845	1 424	138 888	137 978	517	201	430	1 823	Daun
												Trier-Saarburg
2 170	225 655	91 490	201 180	23 271	10 359	569 936	555 653	10 470	892	2 150	10 866	Reg. Bez. Trier
33	592	185	2 523	113	.	11 238	11 226	12	7	124	16	Kreisfreie Städte
167	1 043	376	2 044	157	188	5 797	5 593	83	84	137	372	Frankenthal (Pfalz)
41	631	159	1 601	74	.	3 759	3 690	38	.	58	95	Kaiserslautern
135	400	145	647	14	148	13 331	5 291	8 030	83	117	398	Landau i. d. Pfalz
210	957	214	3 744	159	9	20 156	19 765	181	59	124	562	Ludwigshafen a. Rhein
159	1 058	373	1 931	114	813	66 466	56 176	10 151	238	540	355	Mainz
100	1 172	449	990	52	814	4 865	4 688	27	25	159	394	Neustadt a. d. Weinstr.
27	355	91	389	12	756	5 655	5 537	47	.	183	111	Pirmasens
154	1 600	656	4 572	366	42	68 546	68 136	224	130	655	318	Speyer
180	1 109	386	2 271	243	765	11 958	11 785	78	43	226	372	Worms
												Zweibrücken
1 129	6 947	2 856	28 922	2 656	93	1 057 783	1 056 579	822	313	1 328	706	Landkreise
1 068	3 841	1 232	12 533	826	1 533	135 019	60 991	73 658	285	925	1 161	Alzey-Worms
419	24 458	8 778	32 439	3 245	2 500	238 409	187 510	50 036	390	1 364	1 874	Bad Dürkheim
522	11 085	3 835	16 937	1 311	1 258	104 005	102 058	983	241	2 148	1 170	Donnersbergkreis
669	21 682	7 020	15 340	1 089	2 309	89 005	87 436	827	389	1 062	1 936	Germersheim
403	31 059	10 144	20 827	1 376	3 841	126 608	102 708	22 681	154	1 003	2 568	Kaiserslautern
704	12 161	4 590	19 041	1 323	1 670	234 617	232 041	1 477	210	1 946	1 688	Kusel
459	5 058	1 621	11 903	760	2 422	94 232	90 766	2 865	391	1 623	620	Landau-Bad Bergzabern
1 365	7 396	2 783	27 645	2 296	2 434	123 986	123 255	312	981	2 334	1 870	Ludwigshafen
62	195	71	446	44	.	2 585	2 558	21	.	17	60	Mainz-Bingen
580	12 288	4 262	7 747	470	2 649	61 820	50 203	10 851	132	745	2 069	Bingen, St.
419	17 456	5 895	15 974	1 222	1 087	71 285	70 089	630	214	976	1 420	Pirmasens
												Zweibrücken
8 943	162 348	56 050	230 020	17 878	25 357	2 548 540	2 355 523	184 013	4 383	17 777	20 075	Reg. Bez. Rheinhessen-Pfalz
16 547	685 616	252 398	741 454	68 849	61 744	5 095 953	4 471 358	602 944	7 929	25 429	55 675	Rheinland-Pfalz

1) Ohne Trut-, Perl- und Zwerghühner.

Verwaltungsbezirk	Erzeugung und Verwendung von Kuhmilch 1971			Schlachtungen 1971				
	Er- zeugung	an Molke- reien geliefert	Jahres- leistung je Kuh	Rinder	Kälber	Schweine		
						ins- gesamt	gewerb- liche Schlachtungen	Haus-
	1 000 t	%	kg	Anzahl				
140*	141*	142*	143	144	145	146	147	
Kreisfreie Stadt Koblenz
Landkreise								
Ahrweiler	33	77,2	3 865	8 009	503	24 432	18 880	5 552
Altenkirchen (Ww.)	41	82,2	3 746	6 265	270	29 567	24 770	4 797
Bad Kreuznach	37	74,0	3 437	6 124	679	49 182	36 989	12 193
Bad Kreuznach, St.
Birkenfeld	34	80,7	3 688	5 334	314	27 918	23 170	4 748
Idar-Oberstein, St.
Cochem-Zell	23	78,3	3 609	4 137	281	24 458	13 284	11 174
Mayen-Koblenz 1)	34	77,5	3 774	25 328	2 366	83 816	74 231	9 585
Andernach, St.
Neuwied	37	80,9	3 643	11 780	711	45 628	41 482	4 146
Neuwied, St.
Oberwesterwaldkreis	35	82,3	3 570	6 542	157	28 592	22 780	5 812
Rhein-Hunsrück-Kreis	65	83,2	3 594	8 467	421	44 475	32 736	11 739
Rhein-Lahn-Kreis	43	81,2	3 764	10 239	1 164	64 248	55 825	8 423
Lahnstein, St.
Unterwesterwaldkreis	15	67,3	3 509	5 738	509	22 400	19 393	3 007
Reg.Bez. Koblenz	397	79,6	3 656	97 963	7 375	444 716	363 540	81 176
Kreisfreie Stadt Trier
Landkreise								
Bernkastel-Wittlich	53	78,2	3 536	24 033	1 373	116 897	101 681	15 216
Bitburg-Prüm	166	87,9	3 758	19 255	1 218	60 967	39 144	21 823
Daun	73	84,1	3 649	8 335	160	20 946	11 387	9 559
Trier-Saarburg 2)	51	80,1	3 618	14 030	853	69 358	49 993	19 365
Reg.Bez. Trier	343	84,1	3 678	65 653	3 604	268 168	202 205	65 963
Kreisfreie Städte								
Frankenthal (Pfalz)
Kaiserslautern
Landau i.d.Pfalz
Ludwigshafen a.Rhein
Mainz
Neustadt a.d.Weinstr.
Pirmasens
Speyer
Worms
Zweibrücken
Landkreise								
Alzey-Worms 3)	15	81,7	3 892	7 107	1 084	63 752	47 869	15 883
Bad Dürkheim 4)	6	59,3	3 593	6 060	931	56 801	46 592	10 209
Donnersbergkreis	34	84,8	3 719	2 916	614	25 083	16 796	8 287
Germersheim	14	64,5	3 498	4 119	537	35 427	27 102	8 325
Kaiserslautern 5)	28	80,1	3 627	14 014	1 020	52 352	46 253	6 099
Kusel	37	82,0	3 534	5 119	322	31 005	24 133	6 872
Landau-Bad Bergzabern 6)	16	62,2	3 323	6 380	1 835	56 194	45 740	10 454
Ludwigshafen 7)	9	58,6	3 939	8 916	1 420	66 879	57 426	9 453
Mainz-Bingen 8)	12	77,7	3 819	6 923	650	60 106	44 866	15 240
Bingen, St.
Pirmasens 9)	17	72,6	3 516	5 695	1 479	45 109	40 678	4 431
Zweibrücken 10)	23	84,0	3 652	4 328	564	28 184	24 131	4 053
Reg.Bez. Rheinhessen-Pfalz	211	77,0	3 622	71 577	10 456	520 892	421 586	99 306
Rheinland-Pfalz	951	80,8	3 656	235 193	21 435	1 233 776	987 331	246 445

Einschl. der Kreisfreien Stadt: 1) Mayen-Koblenz. - 2) Trier. - 3) Worms. - 4) Neustadt a.d.Weinstr. - 5) Kaisers-
10) Saarbrücken.

Industrie im September 1971			Bauhauptgewerbe Ende Juni 1971 (Alle Betriebe)					Verwaltungsbezirk
Betriebe	Beschäftigte		Betriebe	Be- schäftigte	geleistete Arbeits- stunden	Lohn- und Gehalts- summe	Umsatz im Jahr 1970	
Anzahl		je 1 000 Einwohner	Anzahl		1 000	1 000 DM		
148	149	150	151	152	153	154	155	
69	7 753	65	141	4 959	802	7 852	177 932	Kreisfreie Stadt Koblenz
135	8 727	83	157	2 499	403	3 419	70 582	Landkreise
218	18 152	148	134	1 926	330	2 738	74 057	Ahrweiler
205	17 703	120	158	2 821	470	3 932	75 934	Altenkirchen (Ww.)
58	8 603	202	40	1 108	178	1 632	26 310	Bad Kreuznach
412	8 344	90	110	2 333	391	3 243	70 994	Bad Kreuznach, St.
268	6 723	174	42	1 081	176	1 565	29 822	Birkenfeld
63	3 243	49	105	1 760	306	2 567	53 514	Idar-Oberstein, St.
387	19 399	104	262	4 489	763	6 414	170 580	Cochem-Zell
63	5 691	210	36	836	138	1 251	36 203	Mayen-Koblenz
257	20 007	134	223	3 286	547	4 534	119 261	Andernach, St.
134	10 670	170	75	1 215	200	1 654	44 207	Neuwied
180	7 145	91	131	2 016	346	2 962	73 926	Neuwied, St.
124	6 865	78	135	2 366	404	3 142	82 154	Oberwesterwaldkreis
138	8 349	70	179	3 100	500	4 426	119 541	Rhein-Hunsrück-Kreis
26	3 026	156	19	345	52	511	16 370	Rhein-Lahn-Kreis
279	13 271	152	163	3 255	543	4 756	116 009	Lahnstein, St.
								Unterwesterwaldkreis
2 467	138 958	102	1 898	34 810	5 805	49 985	1 204 484	Reg.Bez. Koblenz
94	9 396	91	102	2 829	470	4 039	91 232	Kreisfreie Stadt Trier
115	4 777	43	159	3 192	569	4 434	101 615	Landkreise
84	4 503	48	130	2 593	454	3 660	80 812	Bernkastel-Wittlich
104	4 011	71	68	1 466	258	2 063	48 858	Bitburg-Prüm
68	7 022	59	141	2 826	489	3 990	99 712	Daun
								Trier-Saarburg
465	29 709	62	600	12 906	2 240	18 186	422 229	Reg.Bez. Trier
40	12 257	293	36	872	144	1 239	32 369	Kreisfreie Städte
71	14 684	146	107	3 281	545	4 846	106 254	Frankenthal (Pfalz)
34	2 861	91	40	1 481	225	1 896	34 242	Kaiserslautern
111	64 758	368	141	6 602	1 105	10 359	296 792	Landau i.d.Pfalz
156	25 133	142	194	5 345	899	8 170	197 454	Ludwigshafen a.Rhein
52	4 030	79	68	1 166	178	1 564	32 330	Mainz
199	12 872	234	69	1 326	215	1 707	50 613	Neustadt a.d.Weinstr.
76	8 076	190	40	1 155	186	1 508	35 367	Pirmasens
103	12 372	161	77	1 435	237	1 947	44 731	Speyer
29	6 792	208	35	1 241	199	1 877	54 141	Worms
								Zweibrücken
68	3 017	31	117	1 600	268	1 993	42 001	Landkreise
115	9 211	79	143	2 651	451	3 353	89 308	Alzey-Worms
73	6 788	101	80	1 166	198	1 509	35 183	Bad Dürkheim
121	14 405	153	113	2 078	347	2 839	70 027	Donnersbergkreis
63	4 081	45	122	2 244	382	3 180	80 499	Germersheim
76	5 203	63	84	1 884	325	2 747	50 882	Kaiserslautern
104	7 926	76	134	1 989	328	2 530	66 355	Kusel
91	4 173	35	121	2 159	369	3 155	71 204	Landau-Bad Bergzabern
117	14 678	97	187	2 721	442	3 662	81 258	Ludwigshafen
27	3 236	136	33	504	82	659	15 225	Mainz-Bingen
249	16 150	198	107	1 524	259	1 948	44 962	Bingen, St.
26	1 499	46	39	542	84	704	13 521	Pirmasens
								Zweibrücken
1 974	250 966	138	2 054	44 462	7 386	62 733	1 529 493	Reg.Bez. Rheinhessen-Pfalz
4 906	419 633	114	4 552	92 178	15 431	130 904	3 156 206	Rheinland-Pfalz

lautern. - 6) Landau i. d. Pfalz. - 7) Frankenthal, Ludwigshafen a. Rhein und Speyer. - 8) Mainz. - 9) Pirmasens. -

Verwaltungsbezirk	Nichtlandwirtschaftliche Arbeitsstätten am 27.5.1970										
	ins- gesamt	mit ... Beschäftigten									
		1	2 - 4	5 - 9	10 - 19	20 - 49	50 - 99	100-199	200-499	500-999	1 000 und mehr
		156	157	158	159	160	161	162	163	164	165
Kreisfreie Stadt Koblenz	4 869	961	2 007	951	447	275	100	76	40	10	2
Landkreise											
Ahrweiler	4 622	1 191	2 278	664	259	139	54	22	13	1	1
Altenkirchen (Ww.)	4 176	1 078	1 939	626	262	159	58	29	18	5	2
Bad Kreuznach	6 226	2 025	2 622	832	346	236	103	34	22	2	4
Bad Kreuznach, St.											
Birkenfeld	5 035	1 743	2 046	724	286	149	52	21	9	3	2
Idar-Oberstein, St.											
Cochem-Zell	2 961	759	1 470	450	154	82	26	15	5	-	-
Mayen-Koblenz	6 851	1 749	3 182	1 055	428	293	76	42	21	3	2
Andernach, St.											
Neuwied	6 016	1 563	2 775	957	346	224	87	34	23	5	2
Neuwied, St.											
Oberwesterwaldkreis	3 240	934	1 476	459	182	123	41	19	6	-	-
Rhein-Hunsrück-Kreis	4 197	1 370	1 855	549	212	143	43	13	9	2	1
Rhein-Lahn-Kreis	5 097	1 467	2 308	786	259	181	55	24	15	2	-
Lahnstein, St.											
Unterwesterwaldkreis	3 821	1 023	1 693	599	245	169	58	23	7	3	1
Reg.Bez. Koblenz	57 111	15 863	25 651	8 652	3 426	2 173	753	352	188	36	17
Kreisfreie Stadt Trier	4 131	836	1 692	798	392	256	68	54	24	10	1
Landkreise											
Bernkastel-Wittlich	5 220	1 565	2 439	718	250	175	49	20	3	1	-
Bitburg-Prüm	4 126	1 425	1 876	478	163	124	46	8	5	-	1
Daun	2 788	1 038	1 162	343	123	80	24	14	3	1	-
Trier-Saarburg	3 867	1 281	1 780	503	159	90	34	12	2	3	3
Reg.Bez. Trier	20 132	6 145	8 949	2 840	1 087	725	221	108	37	15	5
Kreisfreie Städte											
Frankenthal (Pfalz)	1 214	254	526	231	99	58	22	12	7	2	3
Kaiserslautern	3 949	986	1 614	718	311	178	81	33	16	6	6
Landau i.d.Pfalz	1 546	326	619	291	136	100	39	20	13	1	1
Ludwigshafen a.Rhein	5 358	1 261	2 318	944	387	239	112	49	29	10	9
Mainz	6 215	1 298	2 461	1 187	580	378	164	82	47	9	9
Neustadt a.d.Weinstr.	2 364	702	935	360	179	113	46	18	9	2	-
Pirmasens	2 424	542	1 040	437	169	146	41	27	17	4	1
Speyer	1 590	405	601	279	136	93	49	14	8	3	2
Worms	2 736	600	1 231	460	241	107	44	25	19	9	-
Zweibrücken	1 286	309	525	224	112	70	22	13	6	1	4
Landkreise											
Alzey-Worms	3 665	1 119	1 754	493	163	93	22	15	6	-	-
Bad Dürkheim	4 655	1 343	2 164	690	246	133	50	10	11	8	-
Donnersbergkreis	3 189	1 312	1 312	305	143	77	15	12	11	1	1
Germersheim	3 533	1 202	1 602	437	147	88	22	19	12	2	2
Kaiserslautern	3 583	1 323	1 529	435	168	77	35	7	8	-	1
Kusel	3 385	1 200	1 566	385	124	71	22	11	3	-	3
Landau-Bad Bergzabern	4 464	1 445	2 074	580	194	115	31	13	8	3	1
Ludwigshafen	3 679	1 153	1 786	459	149	91	23	13	5	-	-
Mainz-Bingen	5 396	1 453	2 564	821	299	165	55	19	15	3	2
Bingen, St.											
Pirmasens	3 578	1 294	1 477	397	164	138	56	33	18	1	-
Zweibrücken	1 188	562	469	103	22	19	8	4	1	-	-
Reg.Bez. Rheinhessen-Pfalz	68 997	20 089	30 167	10 236	4 169	2 549	959	449	269	65	45
Kammerbezirke											
Rheinhessen	18 012	4 470	8 010	2 961	1 283	743	285	141	87	21	11
Pfalz	50 985	15 619	22 157	7 275	2 886	1 806	674	308	182	44	34
Rheinland-Pfalz	146 240	42 097	64 767	21 728	8 682	5 447	1 933	909	494	116	67
Kreisfreie Städte	37 682	8 480	15 569	6 880	3 189	2 013	788	423	235	67	38
Landkreise	108 558	33 617	49 198	14 848	5 493	3 434	1 145	486	259	49	29

Beschäftigte in nichtlandwirtschaftlichen Arbeitsstätten am 27.5.1970											Verwaltungsbezirk
ins- gesamt	in Arbeitsstätten mit ... Beschäftigten										
	1	2 - 4	5 - 9	10 - 19	20 - 49	50-99	100-199	200-499	500-999	1 000 und mehr	
167	168	169	170	171	172	173	174	175	176	177	
72 319	961	5 556	6 050	5 950	8 452	7 094	10 614	11 975	6 029	9 638	Kreisfreie Stadt Koblenz
32 096	1 191	6 015	4 219	3 442	4 269	3 838	3 128	4 396	575	1 023	Landkreise
38 250	1 078	5 227	3 969	3 489	4 742	3 889	4 358	5 482	3 444	2 572	Ahrweiler
53 400	2 025	6 909	5 316	4 658	7 220	7 128	4 665	7 234	1 773	6 472	Altenkirchen (Ww.)
33 533	1 743	5 421	4 582	3 849	4 526	3 448	3 120	2 319	2 001	2 524	Bad Kreuznach
17 716	759	3 905	2 831	2 030	2 488	1 721	2 009	1 973	-	-	Bad Kreuznach, St.
53 938	1 749	8 426	6 694	5 694	8 996	5 354	5 609	6 384	2 213	2 819	Birkenfeld
50 788	1 563	7 385	6 071	4 590	6 800	5 907	4 841	7 127	4 119	2 385	Idar-Oberstein, St.
20 932	934	3 775	2 874	2 462	3 827	2 830	2 683	1 547	-	-	Cochem-Zell
26 761	1 370	4 895	3 541	2 775	4 283	2 938	1 779	2 459	1 583	1 138	Mayen-Koblenz
34 479	1 467	6 216	4 992	3 562	5 570	3 822	3 476	4 308	1 066	-	Andernach, St.
30 628	1 023	4 484	3 795	3 288	5 126	3 878	3 257	1 713	2 385	1 679	Neuwied
464 840	15 863	68 214	54 934	45 789	66 299	51 847	49 539	56 917	25 188	30 250	Neuwied, St.
51 337	836	4 642	5 110	5 246	8 077	4 675	7 486	7 322	6 450	1 493	Oberwesterwaldkreis
29 215	1 565	6 427	4 554	3 302	5 418	3 520	2 739	988	702	-	Rhein-Hunsrück-Kreis
22 804	1 425	4 938	3 041	2 154	3 934	3 266	1 119	1 668	-	1 259	Bitburg-Prüm
15 230	1 038	2 980	2 168	1 641	2 509	1 719	1 735	832	608	-	Daun
24 771	1 281	4 694	3 130	2 102	2 761	2 466	1 605	469	2 146	4 117	Trier-Saarburg
143 357	6 145	23 681	18 003	14 445	22 699	15 646	14 684	11 279	9 906	6 869	Reg.Bez. Trier
20 778	254	1 438	1 502	1 278	1 880	1 535	1 732	2 379	1 720	7 060	Kreisfreie Städte
56 809	986	4 332	4 659	4 156	5 439	5 472	4 463	5 014	4 399	17 889	Frankenthal (Pfalz)
19 922	326	1 691	1 865	1 848	3 079	2 700	2 542	3 734	728	1 409	Kaiserslautern
113 753	1 261	6 309	5 999	5 128	7 363	7 673	6 957	8 597	6 687	57 779	Landau i.d.Pfalz
97 124	1 298	6 784	7 593	7 728	11 594	11 157	11 013	14 150	6 343	19 464	Ludwigshafen a.Rhein
20 818	702	2 525	2 326	2 363	3 305	3 157	2 673	2 655	1 112	-	Mainz
29 677	542	2 780	2 772	2 269	4 621	2 746	3 690	5 196	2 575	2 486	Neustadt a.d.Weinstr.
21 662	405	1 619	1 789	1 818	3 004	3 351	1 918	2 331	2 116	3 311	Pirmasens
32 245	600	3 296	2 939	3 184	3 286	3 092	3 335	5 892	6 621	-	Speyer
19 116	309	1 441	1 432	1 490	2 067	1 457	1 707	1 785	698	6 730	Worms
18 786	1 119	4 664	3 080	2 168	2 671	1 509	1 821	1 754	-	-	Zweibrücken
31 411	1 343	5 765	4 355	3 271	3 898	3 322	1 441	3 058	4 958	-	Landkreise
18 409	1 312	3 384	1 948	1 937	2 269	993	1 586	3 066	906	1 008	Alzey-Worms
29 066	1 202	4 158	2 757	1 932	2 595	1 391	2 548	3 554	1 239	7 690	Bad Dürkheim
20 771	1 323	4 015	2 736	2 209	2 371	2 438	1 042	2 659	-	1 978	Donnersbergkreis
18 956	1 200	4 043	2 422	1 641	2 140	1 517	1 592	869	-	3 532	Germersheim
25 603	1 445	5 415	3 664	2 587	3 311	2 141	1 556	2 650	1 831	1 003	Kaiserslautern
18 120	1 153	4 676	2 859	1 937	2 690	1 543	1 863	1 399	-	-	Kusel
41 726	1 453	6 936	5 132	3 926	4 918	3 715	2 723	4 709	2 307	5 907	Landau-Bad Bergzabern
28 442	1 294	3 852	2 468	2 186	4 399	3 916	4 310	5 309	708	-	Ludwigshafen
4 565	562	1 210	635	306	543	534	566	209	-	-	Mainz - Bingen
687 759	20 089	80 333	64 932	55 362	77 443	65 359	61 078	80 969	44 948	137 246	Bingen, St.
189 881	4 470	21 680	18 744	17 006	22 469	19 473	18 892	26 505	15 271	25 371	Pirmasens
497 878	15 619	58 653	46 188	38 356	54 974	45 886	42 186	54 464	29 677	111 875	Zweibrücken
1 295 956	42 097	172 228	137 869	115 596	166 441	132 852	125 301	149 165	80 042	174 365	Reg.Bez. Rheinhessen-Pfalz
555 560	8 480	42 413	44 036	42 458	62 167	54 109	58 130	71 030	45 478	127 259	Kammerbezirke
740 396	33 617	129 815	93 833	73 138	104 274	78 743	67 171	78 135	34 564	47 106	Rheinhessen
											Pfalz
											Rheinland-Pfalz
											Kreisfreie Städte
											Landkreise

Verwaltungsbezirk	Kraftfahrzeugbestand am 1.1.1972										
	Kraft- fahrzeuge ins- gesamt	Kraft- räder und Kraft- roller	Per- sonen- kraft- wagen	Kombi- na- tions- kraft- wagen	Last- kraft- wagen	Kraft- omni- busse (ein- schl. Obusse)	Zug- ma- schinen 1)	Sonder- kraft- fahr- zeuge	Kraft- fahr- zeug- an- hänger	Kraft- räder	Per- sonen- kraft- wagen
	Anzahl										je 1 000
	178*	179	180*	181	182*	183	184*	185	186	187	188*
Kreisfreie Stadt Koblenz	36 686	474	30 134	2 475	2 784	101	455	263	1 461	4	251
Landkreise											
Ahrweiler	33 033	431	24 534	2 372	1 875	128	3 465	228	1 466	4	232
Altenkirchen (Ww.)	34 650	446	27 123	1 765	1 769	214	3 134	199	1 304	4	221
Bad Kreuznach	45 317	539	32 245	3 612	2 425	136	6 062	298	1 583	4	217
Bad Kreuznach, St.	13 000	147	10 098	1 126	1 047	73	393	116	540	3	236
Birkenfeld	27 150	241	20 798	1 959	1 190	81	2 647	234	775	3	223
Idar-Oberstein, St.	10 466	69	8 842	805	474	60	106	110	286	2	217
Cochem-Zell	21 687	196	13 576	1 802	1 110	55	4 790	158	843	3	207
Mayen-Koblenz	53 681	659	41 237	3 311	3 572	93	4 431	378	2 829	4	220
Andernach, St.
Neuwied	45 359	498	35 632	2 773	2 838	146	3 151	321	1 800	3	238
Neuwied, St.	18 466	213	15 182	1 096	1 414	44	361	156	828	3	238
Oberwesterwaldkreis	26 179	394	18 366	1 264	1 529	98	4 317	211	1 062	5	234
Rhein-Hunsrück-Kreis	30 484	298	20 401	1 944	1 552	87	5 982	220	1 071	3	231
Rhein-Lahn-Kreis	35 560	473	26 509	2 181	1 846	105	4 099	347	1 189	4	223
Lahnstein, St.	5 076	72	4 153	353	301	8	70	119	197	3	189
Unterwesterwaldkreis	27 246	348	21 325	1 642	1 764	95	1 835	237	1 104	4	242
Reg.Bez. Koblenz	417 032	4 997	311 880	27 100	24 254	1 339	44 368	3 094	16 487	4	228
Kreisfreie Stadt Trier	27 828	346	22 156	1 976	2 501	148	461	240	1 216	3	214
Landkreise											
Bernkastel-Wittlich	35 886	377	21 484	3 141	1 895	83	8 570	336	1 281	3	195
Birburg-Prüm	30 786	294	18 831	1 775	1 444	82	8 062	298	1 060	3	202
Dahn	19 454	263	12 648	932	1 084	84	4 278	165	729	5	223
Trier-Saarburg	35 450	457	23 157	2 145	1 398	92	8 013	188	940	4	194
Reg.Bez. Trier	149 404	1 737	98 276	9 969	8 322	489	29 384	1 227	5 226	4	204
Kreisfreie Städte											
Frankenthal (Pfalz)	12 953	137	10 622	781	876	11	437	89	437	3	252
Kaiserslautern	29 184	222	23 810	2 264	2 206	97	336	249	1 071	2	235
Landau i.d.Pfalz	10 140	85	8 197	688	873	12	190	95	613	3	261
Ludwigshafen a.Rhein	51 099	540	43 481	3 169	2 863	105	542	399	2 078	3	247
Mainz	53 806	557	43 808	4 496	3 307	164	646	828	1 836	3	246
Neustadt a.d.Weinstr.	17 160	274	13 291	1 344	943	18	1 150	140	743	5	261
Pirmasens	16 616	88	13 677	1 494	1 022	72	162	101	571	2	249
Speyer	13 285	135	11 266	769	771	33	215	96	594	3	264
Worms	23 694	321	18 829	1 555	1 619	45	1 169	156	1 049	4	245
Zweibrücken	9 001	76	7 489	649	516	47	154	70	547	2	229
Landkreise											
Alzey-Worms	35 050	336	21 541	2 797	1 274	65	8 879	158	1 059	3	219
Bad Dürkheim	38 396	471	28 111	2 754	1 902	71	4 815	272	1 520	4	241
Donnersbergkreis	21 121	238	14 846	1 313	838	38	3 702	146	793	4	219
Germersheim	29 018	324	21 859	1 581	1 585	39	3 425	205	1 127	3	231
Kaiserslautern	25 146	258	19 388	1 972	1 294	45	2 012	177	909	3	213
Kusel	22 951	246	17 342	1 393	834	50	2 964	122	749	3	210
Landau-Bad Bergzabern	35 521	423	22 850	2 342	1 503	81	8 089	233	1 310	4	218
Ludwigshafen	38 813	405	30 901	2 310	1 727	28	3 252	190	1 282	3	257
Mainz-Bingen	50 634	604	33 989	5 237	2 477	68	7 942	317	1 756	4	224
Bingen, St.
Pirmasens	23 151	237	18 097	1 963	1 050	92	1 555	157	736	3	222
Zweibrücken	8 973	58	6 644	637	227	-	1 366	41	265	2	206
Reg.Bez. Rheinhessen-Pfalz	565 712	6 035	430 038	41 508	29 707	1 181	53 002	4 241	21 045	3	235
Rheinland-Pfalz	1 132 148	12 769	840 194	78 577	62 283	3 009	126 754	8 562	42 758	3	228

1) Einschl. zulassungspflichtiger Zugmaschinen in der Landwirtschaft. - 2) Ohne Unfälle mit nur Sachschaden unter 1 000 DM Landesstraßen. - 4) Einschl. der innerhalb von 30 Tagen an den Unfallfolgen Gestorbenen. - 5) Stationärer Krankenhaus-

Straßenverkehrsunfälle 1971 ²⁾						Klassifizierte Straßen am 1.1.1972 ³⁾					Verwaltungsbezirk
Unfälle			Ge- tötete 4)	Schwer- ver- letzte 5)	Leicht- ver- letzte	ins- gesamt	Bundes- auto- bahnen p	Bundes- straßen	Landes- straßen	Kreis- straßen	
ins- gesamt	mit Per- sonen- schaden	mit nur Sach- schaden									
Anzahl						km					
189	190*	191	192*	193*	194*	195*	196*	197*	198*	199*	
1 653	972	681	31	404	858	89,7	5,2	40,8	10,7	33,0	Kreisfreie Stadt Koblenz
1 105	685	420	48	376	663	635,6	-	155,6	235,9	244,1	Landkreise
1 021	651	370	38	394	533	727,0	2,1	99,2	193,7	432,0	Ahrweiler
1 346	905	441	56	523	822	759,1	18,0	121,1	296,0	324,0	Altenkirchen (Ww.)
548	373	175	18	172	350	12,9	-	6,8	3,2	2,9	Bad Kreuznach
873	556	317	26	246	556	617,2	-	91,3	260,2	265,7	Bad Kreuznach, St.
328	203	125	7	69	204	27,9	-	14,9	2,3	10,7	Birkenfeld
529	348	181	22	204	337	629,0	21,6	112,5	276,3	218,6	Idar-Oberstein, St.
1 738	1 162	576	77	625	1 092	829,6	37,3	182,2	319,0	291,1	Cochem-Zell
226	156	70	10	89	141	5,3	-	-	5,3	-	Mayen-Koblenz
1 552	979	573	44	486	950	716,8	26,7	82,0	265,7	342,4	Andernach, St.
528	320	208	9	140	282	29,5	-	12,2	7,0	10,3	Neuwied
654	418	236	33	232	419	624,8	-	115,9	194,1	314,8	Neuwied, St.
894	611	283	44	377	639	934,3	2,0	159,1	345,3	427,9	Oberwesterwaldkreis
818	552	266	39	364	411	744,4	0,7	161,8	242,4	339,5	Rhein-Hunsrück-Kreis
191	123	68	5	70	87	8,7	-	3,9	-	4,8	Rhein-Lahn-Kreis
937	614	323	34	351	557	514,0	38,3	52,2	207,1	216,4	Lahnstein, St.
											Unterwesterwaldkreis
13 120	8 453	4 667	492	4 582	7 837	7 821,5	151,9	1 373,7	2 846,4	3 449,5	Reg.Bez. Koblenz
1 175	731	444	29	269	674	86,7	-	34,0	12,4	40,3	Kreisfreie Stadt Trier
876	553	323	51	353	473	1 113,9	22,1	201,9	393,3	496,6	Landkreise
673	443	230	38	283	353	1 670,8	-	241,3	545,2	884,3	Bernkastel-Wittlich
449	293	156	28	218	206	907,3	20,6	149,9	298,0	438,8	Bitburg-Prüm
903	609	294	49	428	530	1 095,4	-	272,6	322,4	500,4	Daun
											Trier-Saarburg
4 076	2 629	1 447	195	1 551	2 236	4 874,1	42,7	899,7	1 571,3	2 360,4	Reg.Bez. Trier
367	224	143	18	114	171	60,1	5,9	9,1	15,6	29,5	Kreisfreie Städte
1 400	874	526	30	330	889	122,0	17,5	32,9	40,7	30,9	Frankenthal (Pfalz)
326	192	134	3	81	190	23,4	-	7,9	6,9	8,6	Kaiserslautern
1 785	1 144	641	33	361	1 211	79,1	7,5	24,8	20,5	26,3	Landau i.d.Pfalz
1 582	905	677	29	231	954	132,6	-	42,3	48,7	41,6	Ludwigshafen a.Rhein
489	273	216	10	133	268	89,9	-	34,0	19,3	36,6	Mainz
482	305	177	17	163	273	51,2	-	10,7	22,1	18,4	Neustadt a.d.Weinstr.
443	286	157	5	111	266	44,2	-	12,6	14,9	16,7	Pirmasens
833	539	294	26	165	539	98,0	-	24,6	34,4	39,0	Speyer
372	217	155	12	105	192	45,4	-	9,0	18,6	17,8	Worms
											Zweibrücken
816	526	290	45	256	552	487,5	-	80,0	235,1	172,4	Landkreise
1 260	793	467	43	346	845	412,7	22,5	73,9	195,1	121,2	Alzey-Worms
560	410	150	20	259	361	556,2	1,9	99,4	241,9	213,0	Bad Dürkheim
808	508	300	36	282	454	329,8	-	91,2	141,0	97,6	Donnersbergkreis
834	581	253	38	302	573	506,7	34,8	84,5	214,8	172,6	Germersheim
628	431	197	30	214	436	548,7	15,7	100,9	218,5	213,6	Kaiserslautern
911	642	269	44	385	592	566,5	-	112,1	275,1	179,3	Kusel
950	629	321	43	287	600	257,9	15,7	49,4	106,8	86,0	Landau-Bad Bergzabern
1 186	756	430	42	368	702	445,8	7,1	112,0	189,3	137,4	Ludwigshafen
200	136	64	3	61	119	11,4	0,6	-	10,8	-	Mainz-Bingen
607	411	196	23	230	402	499,2	-	79,5	236,4	183,3	Bingen, St.
269	177	92	7	98	176	237,2	2,7	16,2	118,3	100,0	Pirmasens
											Zweibrücken
16 908	10 823	6 085	554	4 821	10 646	5 594,1	131,3	1 107,0	2 414,0	1 941,8	Reg.Bez. Rheinhessen-Pfalz
34 104	21 905	12 199	1 241	10 954	20 719	18 289,7	325,9	3 380,4	6 831,7	7 751,7	Rheinland-Pfalz

bei jedem der Beteiligten. - 3) Ohne die Längen der BAB-Anschlußstellen sowie die Länge der Anschlußarme an Bundes- und
behandlung zugeführte Verletzte.

Verwaltungsbezirk	Finanzen der Gemeinden						
	Steuereinnahmen						
	insgesamt		zusammen		Grundsteuer		Gewerbe- steuer * 1)2)
					A	B	
	1 000 DM	DM je Einw.	1 000 DM	DM je Einw.	1 000 DM		
	200	201	202	203	204	205	206
Kreisfreie Stadt Koblenz	52 104	433,82	52 104	433,82	112	5 989	33 257
Landkreise							
Ahrweiler	26 257	249,28	23 862	226,55	745	2 944	13 744
Altenkirchen (Ww.)	32 253	263,76	30 156	246,61	895	3 215	21 804
Bad Kreuznach	40 767	275,27	37 641	254,16	1 828	4 933	24 625
Bad Kreuznach, St.	16 456	387,25	16 456	387,25	201	2 469	12 713
Birkenfeld	26 565	285,19	25 238	270,94	622	4 342	18 481
Idar-Oberstein, St.	15 121	392,19	15 121	392,19	29	2 422	13 680
Cochem-Zell	14 527	220,83	13 532	205,71	877	1 291	8 537
Mayen-Koblenz	50 976	272,63	48 094	257,22	1 359	5 978	30 877
Andernach, St.	11 144	410,49	11 144	410,49	67	1 301	9 721
Neuwied	46 668	312,48	43 098	288,58	704	5 352	29 006
Neuwied, St.	23 006	365,81	23 006	365,81	124	2 834	17 172
Oberwesterwaldkreis	16 016	204,62	14 358	183,44	624	1 115	10 143
Rhein-Hunsrück-Kreis	19 290	219,04	17 880	203,03	1 090	2 676	10 698
Rhein-Lahn-Kreis	28 577	240,97	26 827	226,21	906	3 623	16 025
Lahnstein, St.	6 513	335,17	6 513	335,17	55	909	4 100
Unterwesterwaldkreis	23 243	265,80	21 931	250,80	477	2 240	15 506
Reg.Bez. Koblenz	377 243	276,68	354 721	260,17	10 239	43 698	232 703
Kreisfreie Stadt Trier	35 070	339,19	35 070	339,19	231	5 592	20 873
Landkreise							
Bernkastel-Wittlich	24 397	221,91	22 048	200,55	2 142	3 134	12 831
Bitburg-Prüm	18 522	198,97	17 042	183,07	1 889	2 204	11 052
Daun	10 557	186,34	9 766	172,37	729	977	6 203
Trier-Saarburg	22 349	187,61	20 752	174,20	2 109	2 848	11 220
Reg.Bez. Trier	110 895	229,97	104 678	217,08	7 100	14 755	62 179
Kreisfreie Städte							
Frankenthal (Pfalz)	18 109	432,64	18 109	432,64	180	1 845	10 592
Kaiserslautern	39 168	388,28	39 168	388,28	214	4 808	21 085
Landau i.d.Pfalz	11 767	372,68	11 767	372,68	163	1 379	7 147
Ludwigshafen a.Rhein	136 768	776,51	136 768	776,51	130	9 946	125 291
Mainz	82 489	467,09	82 489	467,09	337	7 388	61 880
Neustadt a.d.Weinstr.	17 881	351,60	17 881	351,60	321	2 314	7 979
Pirmasens	23 155	420,88	23 155	420,88	41	3 112	14 485
Speyer	15 948	375,41	15 948	375,41	88	1 757	9 430
Worms	31 375	407,29	31 375	407,29	454	3 860	23 099
Zweibrücken	12 240	374,08	12 240	374,08	38	1 680	7 242
Landkreise							
Alzey-Worms	22 498	229,68	20 643	210,74	3 320	2 408	9 544
Bad Dürkheim	31 727	272,60	28 998	249,15	1 690	3 634	14 364
Donnersbergkreis	15 051	223,15	14 033	208,05	1 031	1 753	8 125
Germersheim	24 458	259,84	22 207	235,93	1 076	1 926	16 863
Kaiserslautern	18 004	198,54	16 656	183,67	708	2 010	7 790
Kusel	13 978	169,11	13 254	160,35	616	1 785	6 055
Landau-Bad Bergzabern	22 815	218,31	21 344	204,23	1 895	2 485	10 270
Ludwigshafen	28 686	239,24	26 233	218,78	903	3 012	10 670
Mainz-Bingen	47 541	313,63	44 416	293,01	2 802	4 774	32 864
Bingen, St.	11 411	480,69	11 411	480,69	101	1 248	10 702
Pirmasens	21 558	264,92	20 656	253,84	722	2 089	13 226
Zweibrücken	5 173	160,36	4 801	148,83	320	557	1 566
Reg.Bez. Rheinhessen-Pfalz	640 389	351,08	622 141	341,08	17 049	64 522	419 567
Rheinland-Pfalz	1 128 527	307,53	1 081 540	294,72	34 388	122 975	714 449

1) Kassenmäßige Einnahmen (Ergebnisse der Vierteljahresstatistik). - 2) Einschl. Lohnsummensteuer; Gewerbesteuer aus-

und Gemeindeverbände							Verwaltungsbezirk
1971 1)			Allgemeine Finanzausweisungen 1971 1)				
den							
Gewerbe- steuer- umlage	Gemeinde- anteil an der Einkommen- steuer	Vergnügungs- steuer einschließl. Kinosteuer	Gemeinden (Gv.)		Gemeinden und Verbandsgemeinden		
1 000 DM			1 000 DM	DM je Einw.	1 000 DM	DM je Einw.	
207	208	209	210	211	212	213	
10 480	19 961	212	4 320	35,97	4 320	35,97	Kreisfreie Stadt Koblenz
5 481	11 656	180	9 420	89,43	5 984	56,81	Landkreise
7 928	11 894	157	14 075	115,10	8 730	71,39	Ahrweiler
10 481	16 311	214	11 714	79,10	7 793	52,62	Altenkirchen (Ww.)
5 898	6 824	81	1 187	27,93	1 187	27,93	Bad Kreuznach
8 640	10 153	195	10 211	109,62	5 168	55,48	Bad Kreuznach, St.
6 475	5 379	54	944	24,48	944	24,48	Birkenfeld
3 289	5 882	176	6 721	102,17	3 817	58,02	Idar-Oberstein, St.
11 328	20 815	245	13 575	72,60	7 841	41,94	Cochem-Zell
3 698	3 699	33	422	15,54	422	15,54	Mayen-Koblenz
10 163	17 851	196	12 013	80,44	5 943	39,79	Andernach, St.
5 854	8 583	72	1 637	26,03	1 637	26,03	Neuwied
4 214	6 541	101	7 642	97,63	4 411	56,35	Neuwied, St.
4 232	7 447	140	9 051	102,77	5 365	60,92	Oberwesterwaldkreis
6 467	12 488	149	10 811	91,16	6 590	55,57	Rhein-Hunsrück-Kreis
1 511	2 914	29	1 486	76,47	1 486	76,47	Rhein-Lahn-Kreis
5 832	9 377	88	6 143	70,25	3 089	35,33	Lahnstein, St. Unterwesterwaldkreis
88 535	150 376	2 053	115 696	84,86	69 051	50,64	Reg.Bez. Koblenz
7 967	13 511	166	11 234	108,65	11 234	108,65	Kreisfreie Stadt Trier
5 012	8 720	128	10 238	93,12	6 186	56,27	Landkreise
4 334	5 956	197	16 846	180,96	10 360	111,29	Bernkastel-Wittlich
2 350	4 078	87	7 401	130,63	4 985	87,99	Bitburg-Prüm
4 128	8 425	167	17 495	146,86	12 069	101,31	Daun Trier-Saarburg
23 791	40 690	745	63 214	131,09	44 834	92,98	Reg.Bez. Trier
3 354	7 424	33	751	17,94	751	17,94	Kreisfreie Städte
8 587	15 755	171	5 315	52,69	5 315	52,69	Frankenthal (Pfalz)
2 687	4 736	42	373	11,81	373	11,81	Kaiserslautern
38 329	35 864	195	2 981	16,92	2 981	16,92	Landau i.d.Pfalz
23 519	29 069	395	5 233	29,63	5 233	29,63	Ludwigshafen a.Rhein
2 873	7 945	56	4 622	90,88	4 622	90,88	Mainz
5 539	9 701	76	2 691	48,91	2 691	48,91	Neustadt a.d.Weinstr.
3 237	6 740	57	1 046	24,62	1 046	24,62	Pirmasens
8 862	11 032	89	1 615	20,96	1 615	20,96	Speyer
2 349	4 744	67	2 221	67,88	2 221	67,88	Worms Zweibrücken
3 764	8 915	73	7 637	77,97	4 015	40,99	Landkreise
5 473	14 592	162	6 536	56,16	3 849	33,07	Alzey-Worms
3 099	6 038	85	7 929	117,56	5 038	74,69	Bad Dürkheim
6 629	8 768	102	7 211	76,61	4 474	47,53	Donnersbergkreis
2 881	8 781	148	11 728	129,33	7 137	78,70	Germersheim
2 491	7 071	150	10 709	129,56	7 373	89,20	Kaiserslautern
3 984	10 426	138	9 608	91,94	5 020	48,03	Kusel
4 050	15 500	92	7 789	64,96	4 836	40,33	Landau-Bad Bergzabern
12 676	16 323	129	7 478	49,33	4 682	30,89	Ludwigshafen
4 572	3 877	28	388	16,34	388	16,34	Mainz-Bingen
5 441	9 881	105	5 742	70,56	3 150	38,71	Bingen, St.
560	2 849	37	4 890	151,59	3 384	104,90	Pirmasens Zweibrücken
150 384	242 154	2 402	114 105	62,56	79 806	43,75	Reg.Bez. Rheinhessen-Pfalz
262 710	433 220	5 200	293 015	79,85	193 691	52,78	Rheinland-Pfalz

gleichzuschüsse sind bei den Betriebsgemeinden ab- und bei den Wohngemeinden zugesetzt.

Verwaltungsbezirk	Finanzen der Gemeinden									
	Einnahmen 1970 2)								Aus-	
	insgesamt		Steuer- einnahmen		Schulden- aufnahmen 3)		Spezielle Zu- weisungen und Darlehen von Bund und Land		Bruttoausgaben insgesamt	
	1 000 DM	DM je Einw.	1 000 DM	DM je Einw.	1 000 DM	DM je Einw.	1 000 DM	DM je Einw.	1 000 DM	DM je Einw.
	214	215	216*	217*	218*	219*	220	221	222	223
Kreisfreie Stadt Koblenz	159 904	1 284,92	45 025	361,80	46 796	376,03	21 636	173,86	155 170	1 246,88
Landkreise										
Ahrweiler	78 144	731,91	25 478	238,63	16 527	154,80	11 791	110,44	75 831	710,25
Altenkirchen (Ww.)	109 973	903,48	27 532	226,19	20 484	168,29	18 360	150,84	110 592	908,56
Bad Kreuznach	119 066	806,31	36 596	247,83	22 016	149,09	14 027	94,99	119 937	812,21
Bad Kreuznach, St.	35 877	840,07	15 133	354,34	5 893	137,99	3 898	91,27	36 844	862,72
Birkenfeld	99 441	1 041,26	23 392	244,94	23 366	244,67	9 717	101,75	104 274	1 091,86
Idar-Oberstein, St.	48 244	1 203,60	13 076	326,22	14 324	357,36	2 019	50,37	54 164	1 351,30
Cochem-Zell	50 655	758,41	12 227	183,06	7 566	113,28	9 956	149,06	50 127	750,51
Mayen-Koblenz	161 711	866,39	44 394	237,85	34 598	185,36	19 750	105,81	157 546	844,07
Andernach, St.	21 530	781,74	10 355	375,98	4 288	155,70	1 550	56,28	21 437	778,37
Neuwied	150 591	996,18	40 450	267,58	42 363	280,24	18 511	122,45	148 364	981,45
Neuwied, St.	72 935	1 142,45	19 661	307,97	28 762	450,53	5 070	79,42	69 320	1 085,82
Oberwesterwaldkreis	61 969	806,23	13 616	177,15	7 628	99,24	10 772	140,15	62 736	816,21
Rhein-Hunsrück-Kreis	84 455	962,67	17 188	195,92	12 667	144,39	18 797	214,26	86 282	983,49
Rhein-Lahn-Kreis	88 564	746,20	25 595	215,65	10 109	85,17	18 506	155,92	90 352	761,26
Lahnstein, St.	11 661	579,26	5 239	264,72	2 639	131,09	801	39,79	10 956	544,24
Unterwesterwaldkreis	54 741	644,31	19 320	227,40	6 581	77,46	6 675	78,57	58 593	689,65
Reg.Bez. Koblenz	1 219 214	890,62	330 813	241,65	250 701	183,13	178 498	130,39	1 219 804	891,05
Kreisfreie Stadt Trier	134 123	1 296,98	30 424	294,20	39 185	378,92	21 643	209,29	127 353	1 231,51
Landkreise										
Bernkastel-Wittlich	116 861	1 071,05	22 050	202,09	24 418	223,79	22 703	208,08	119 765	1 097,66
Bitburg-Prüm	93 135	985,60	15 865	167,89	18 676	197,64	21 375	226,20	93 163	985,89
Daun	51 624	908,91	9 681	170,45	11 536	203,11	9 824	172,96	53 114	935,14
Trier-Saarburg	110 519	940,24	18 843	160,31	24 334	207,02	17 928	152,52	110 855	943,10
Reg.Bez. Trier	506 262	1 051,74	96 863	201,23	118 149	245,45	93 473	194,19	504 250	1 047,56
Kreisfreie Städte										
Frankenthal (Pfalz)	48 717	1 202,74	15 981	394,54	3 998	98,70	5 019	123,91	48 920	1 207,75
Kaiserslautern	111 514	1 116,71	31 973	320,18	16 076	160,99	11 216	112,32	118 446	1 186,13
Landau i.d.Pfalz	40 626	1 257,07	9 275	286,99	10 001	309,46	7 974	246,74	42 740	1 322,48
Ludwigshafen a.Rhein	328 527	1 880,54	114 391	654,79	73 740	422,10	42 974	245,99	332 546	1 902,40
Mainz	217 912	1 233,09	71 265	403,27	56 265	318,39	22 591	127,83	219 815	1 243,86
Neustadt a.d.Weinstr.	59 974	1 174,62	15 624	306,00	9 800	191,94	7 693	150,67	57 828	1 132,59
Pirmasens	58 734	1 045,61	18 910	336,64	8 159	145,25	7 501	133,54	67 382	1 199,57
Speyer	40 920	966,85	13 794	325,92	7 442	175,84	3 454	81,61	39 053	922,74
Worms	87 025	1 115,65	26 272	336,80	22 741	291,54	6 980	89,48	88 764	1 137,94
Zweibrücken	35 656	1 084,33	10 027	304,93	4 591	139,62	7 709	234,44	36 148	1 099,29
Landkreise										
Alzey-Worms	58 256	593,38	19 492	198,54	5 757	58,64	6 889	70,17	60 786	619,15
Bad Dürkheim	92 818	796,58	29 101	249,75	18 809	161,42	11 492	98,63	92 579	794,53
Donnersbergkreis	58 809	870,33	12 546	185,67	9 533	141,08	9 519	140,87	59 706	883,60
Germersheim	100 622	1 081,18	22 292	239,53	14 787	158,89	15 057	161,79	100 600	1 080,94
Kaiserslautern	59 913	660,02	15 129	166,66	8 788	96,81	8 043	88,60	59 083	650,87
Kusel	52 670	641,21	12 448	151,54	8 420	102,51	9 730	118,45	53 791	654,86
Landau-Bad Bergzabern	85 923	819,56	19 823	189,08	14 110	134,58	13 925	132,82	89 264	851,42
Ludwigshafen	82 897	700,21	24 240	204,75	15 704	132,65	7 894	66,68	80 303	678,30
Mainz-Bingen	109 371	720,77	41 956	276,50	11 693	77,06	7 530	49,62	115 541	761,44
Bingen, St.	14 427	590,01	9 515	389,13	159	6,50	859	35,13	16 065	657,00
Pirmasens	50 084	619,61	17 471	216,14	4 512	55,82	5 794	71,68	50 980	630,69
Zweibrücken	20 088	620,57	4 292	132,59	1 842	56,90	3 663	113,16	20 616	636,89
Reg.Bez. Rheinhessen-Pfalz	1 801 056	989,07	546 302	300,01	326 768	179,45	222 647	122,27	1 834 691	1 007,94
Bezirksverband Pfalz	40 934	31,10	-	-	950	0,72	2 590	1,97	42 855	32,56
Rheinland-Pfalz	3 567 466	971,72	973 978	265,30	696 568	189,73	497 208	135,43	3 601 600	981,02

1) Hauptberuflich vollbeschäftigtes Personal. - 2) Ergebnisse der Jahresrechnungsstatistik der kreisfreien Städte, kreis-

und Gemeindeverbände						Personal am 2.10.1971 ¹⁾				Verwaltungsbezirk
gaben 1970 2)						Gemeinden und Gemeindeverbände		Gemeinden und Verbandsgemeinden		
Personal- ausgaben		Bauinvestitionen								
		zusammen		Gemeinden und Verbandsgemeinden						
1 000 DM	DM je Einw.	1 000 DM	DM je Einw.	1 000 DM	DM je Einw.	Anzahl	je 10 000 Einw.	Anzahl	je 10 000 Einw.	
224	225	226	227	228	229	230*	231*	232*	233*	
33 994	273,16	58 747	472,06	58 747	472,06	1 773	147,6	1 773	147,6	Kreisfreie Stadt Koblenz
12 988	121,65	28 210	264,22	25 372	237,64	719	68,3	562	53,4	Landkreise
21 629	177,69	35 151	288,78	25 291	207,78	1 067	87,3	557	45,6	Ahrweiler
24 601	166,60	32 882	222,68	26 602	180,15	1 335	90,1	1 104	74,5	Altenkirchen (Ww.)
9 171	214,74	7 688	180,02	7 688	180,02	427	100,5	427	100,5	Bad Kreuznach
20 506	214,72	32 538	340,71	29 318	306,99	1 186	127,3	1 051	112,8	Bad Kreuznach, St.
11 253	280,74	18 637	464,96	18 637	464,96	760	197,1	760	197,1	Birkenfeld
7 714	115,49	19 637	294,01	14 646	219,28	475	72,2	344	52,3	Idar-Oberstein, St.
29 302	156,99	45 808	245,42	36 478	195,44	1 620	86,6	1 045	55,9	Cochem-Zell
4 378	158,96	5 605	203,51	5 605	203,51	290	106,8	290	106,8	Mayen-Koblenz
24 163	159,84	47 724	315,70	43 942	290,68	1 406	94,1	1 176	78,7	Andernach, St.
11 587	181,50	22 844	357,83	22 844	357,83	729	116,0	729	116,0	Neuwied
8 770	114,10	26 378	343,18	18 285	237,89	441	56,3	177	22,6	Neuwied, St.
11 495	131,03	37 510	427,56	30 463	347,24	669	76,0	542	61,5	Oberwesterwaldkreis
16 833	141,83	32 624	274,87	23 478	197,81	836	70,5	644	54,3	Rhein-Hunsrück-Kreis
2 612	129,75	3 145	156,23	3 145	156,23	149	76,7	149	76,7	Rhein-Lahn-Kreis
8 990	105,81	24 403	287,23	16 845	198,27	456	52,1	282	32,2	Lahnstein, St.
										Unterwesterwaldkreis
220 985	161,43	421 612	307,98	349 467	255,28	11 983	87,9	9 257	67,9	Reg.Bez. Koblenz
28 185	272,55	23 975	231,84	23 975	231,84	1 848	178,7	1 848	178,7	Kreisfreie Stadt Trier
18 444	169,04	47 174	432,36	30 913	283,32	1 251	113,8	630	57,3	Landkreise
11 921	126,15	37 513	396,98	27 871	294,94	671	72,1	468	50,3	Bernkastel-Wittlich
7 112	125,22	23 295	410,14	18 162	319,76	426	75,2	310	54,7	Bitburg-Prüm
16 745	142,46	41 603	353,94	33 213	282,56	1 007	84,5	608	51,0	Daun
										Trier-Saarburg
82 407	171,20	173 560	360,56	134 134	278,66	5 203	107,9	3 864	80,1	Reg.Bez. Trier
12 737	314,46	13 736	339,12	13 736	339,12	695	166,0	695	166,0	Kreisfreie Städte
36 517	365,69	22 432	224,64	22 432	224,64	2 195	217,6	2 195	217,6	Frankenthal (Pfalz)
11 643	360,26	13 573	419,98	13 573	419,98	779	246,7	779	246,7	Kaiserslautern
76 358	437,09	65 094	372,61	65 094	372,61	4 829	274,2	4 829	274,2	Landau i.d.Pfalz
54 629	309,13	55 063	311,58	55 063	311,58	2 590	146,7	2 590	146,7	Ludwigshafen a.Rhein
15 635	306,22	14 980	293,39	14 980	293,39	822	161,6	822	161,6	Mainz
17 833	317,47	15 197	270,54	15 197	270,54	972	176,7	972	176,7	Neustadt a.d.Weinstr.
14 927	352,69	7 467	176,43	7 467	176,43	797	187,6	797	187,6	Pirmasens
26 234	336,32	20 976	268,91	20 976	268,91	1 293	167,8	1 293	167,8	Speyer
8 987	273,30	9 681	294,41	9 681	294,41	615	188,0	615	188,0	Worms
										Zweibrücken
13 184	134,29	18 218	185,56	13 569	138,21	600	61,3	323	33,0	Landkreise
19 063	163,60	28 475	244,38	22 354	191,85	1 145	98,4	783	67,3	Alzey-Worms
10 426	154,30	17 661	261,37	13 049	193,12	638	94,6	307	45,5	Bad Dürkheim
16 802	180,54	39 474	424,15	33 093	355,58	1 014	107,7	431	45,8	Donnersbergkreis
8 681	95,63	22 346	246,17	21 247	234,06	526	58,0	382	42,1	Germersheim
5 724	69,69	19 067	232,13	16 402	199,68	430	52,0	315	38,1	Kaiserslautern
14 012	133,65	34 341	327,55	22 831	217,77	792	75,8	477	45,6	Kusel
12 298	103,88	33 462	282,65	29 108	245,87	653	54,5	476	39,7	Landau-Bad Bergzabern
21 907	144,37	38 955	256,72	32 614	214,93	1 141	75,3	942	62,1	Ludwigshafen
3 988	163,10	5 086	208,00	5 086	208,00	222	93,5	222	93,5	Mainz-Bingen
7 522	93,06	19 886	246,02	17 220	213,03	437	53,7	337	41,4	Bingen, St.
3 103	95,86	7 193	222,21	5 571	172,10	145	44,9	97	30,1	Pirmasens
										Zweibrücken
408 222	224,18	517 277	284,07	465 257	255,50	23 108	126,7	20 457	112,2	Reg.Bez. Rheinhessen-Pfalz
28 537	21,68	1 352	1,03	1 352	1,03	1 255	9,5	-	-	Bezirksverband Pfalz
740 151	201,61	1 113 801	303,38	950 210	258,82	41 549	113,2	33 578	91,5	Rheinland-Pfalz

angehörigen Gemeinden, Verbandsgemeinden, Landkreise und Bezirksverband Pfalz. - 3) Soweit nicht von Gebietskörperschaften.

Verwaltungsbezirk	Umsatzsteuer-								
	Wirtschaftsbereiche insgesamt			Energiewirtschaft und Wasserversorgung, Bergbau - Verarbeitendes Gewerbe			Baugewerbe		
	Steuerpflichtige	Nettoumsatz	Steuer-vorauszahlung	Steuerpflichtige	Nettoumsatz	Steuer-vorauszahlung	Steuerpflichtige	Nettoumsatz	Steuer-vorauszahlung
	Anzahl	1 000 DM		Anzahl	1 000 DM		Anzahl	1 000 DM	
	234	235	236	237	238	239	240	241	242
Kreisfreie Stadt Koblenz	3 702	3 083 226	63 055	547	893 358	17 158	333	162 220	7 228
Landkreise									
Ahrweiler	3 777	1 186 054	30 512	721	491 377	12 931	370	100 613	5 437
Altenkirchen (Ww.)	3 293	1 536 095	32 855	769	784 196	17 719	293	91 241	4 191
Bad Kreuznach	4 919	2 222 572	48 107	884	909 290	20 277	359	97 169	4 716
Bad Kreuznach, St.	1 533	1 062 946	18 614	240	406 687	5 003	99	40 296	2 092
Birkenfeld	3 872	1 218 591	22 695	1 622	613 056	12 798	230	83 709	3 808
Idar-Oberstein, St.	1 904	837 472	14 385	818	456 924	9 532	97	35 465	1 614
Cochem-Zell	3 077	758 011	14 015	435	231 158	3 521	211	72 774	1 980
Mayen-Koblenz	5 623	2 316 940	66 056	1 308	1 214 245	39 211	577	173 212	8 423
Andernach, St.	871	699 168	23 584	188	455 927	17 698	65	29 570	1 511
Neuwied	5 043	2 947 857	75 306	1 052	1 759 579	48 291	497	138 798	6 466
Neuwied, St.	2 130	1 666 165	39 918	434	1 021 768	25 236	187	54 137	2 554
Oberwesterwaldkreis	2 410	835 839	21 704	608	366 041	8 496	285	98 301	5 144
Rhein-Hunsrück-Kreis	2 823	897 881	18 695	564	372 631	5 074	277	115 724	5 080
Rhein-Lahn-Kreis	3 596	1 229 057	30 436	763	500 547	11 121	368	158 551	7 249
Lahnstein, St.	554	294 286	6 742	96	143 621	2 680	46	18 506	869
Unterwesterwaldkreis	2 937	1 355 067	38 459	821	779 079	23 778	299	83 962	4 503
Reg.Bez. Koblenz	45 072	19 587 190	461 895	10 094	8 914 557	220 375	4 099	1 376 274	64 225
Kreisfreie Stadt Trier	3 050	1 997 804	47 429	522	680 404	21 503	255	116 372	5 115
Landkreise									
Bernkastel-Wittlich	5 492	1 456 656	23 445	740	297 685	- 3 419	350	125 143	5 062
Bitburg-Prüm	2 781	769 975	15 445	562	280 153	5 488	269	90 646	3 171
Daun	1 655	556 236	12 394	387	246 957	5 864	161	60 647	2 147
Trier-Saarburg	3 998	853 175	17 451	543	242 950	4 560	301	102 967	4 169
Reg.Bez. Trier	16 976	5 633 846	116 164	2 754	1 748 149	33 996	1 336	495 775	19 664
Kreisfreie Städte									
Frankenthal (Pfalz)	919	1 318 860	22 256	175	1 037 017	13 961	79	35 856	2 063
Kaiserslautern	3 147	2 040 494	36 680	476	927 275	15 956	255	117 237	3 461
Landau i.d.Pfalz	1 111	1 010 714	23 509	190	472 323	11 124	108	47 726	2 971
Ludwigshafen a.Rhein	3 814	8 497 934	131 787	701	6 631 022	75 637	343	641 251	29 674
Mainz	4 542	3 899 875	96 347	731	1 354 918	41 645	412	183 448	8 886
Neustadt a.d.Weinstr.	1 761	785 927	17 078	290	276 138	4 983	152	36 769	2 181
Pirmasens	2 229	1 475 029	33 868	521	629 891	19 024	178	67 770	3 084
Speyer	1 136	628 322	15 847	237	252 690	8 032	119	39 145	2 197
Worms	2 304	1 313 506	30 471	399	645 485	13 939	209	81 433	4 554
Zweibrücken	932	525 592	13 661	168	275 195	6 998	79	56 625	2 289
Landkreise									
Alzey-Worms	3 960	1 128 166	21 335	623	255 993	7 006	263	57 778	2 820
Bad Dürkheim	3 892	1 273 339	35 685	737	546 320	14 965	352	105 116	4 264
Donnersbergkreis	1 867	537 573	13 096	520	282 111	6 745	172	51 305	2 497
Germersheim	2 334	673 417	20 331	570	310 536	11 172	270	86 937	3 687
Kaiserslautern	2 388	565 228	15 307	550	189 637	4 953	266	104 085	4 790
Kusel	2 119	538 711	11 421	539	201 464	4 357	182	56 562	2 390
Landau-Bad Bergzabern	4 477	1 170 609	29 761	709	470 623	12 993	326	91 929	4 559
Ludwigshafen	2 749	952 368	17 452	560	236 546	5 176	307	89 286	3 410
Mainz-Bingen	5 397	2 900 378	74 164	842	1 598 058	47 989	414	105 994	5 272
Bingen, St.	895	871 899	25 016	146	450 062	19 525	73	18 205	1 056
Pirmasens	2 634	1 149 282	37 166	745	815 975	28 788	244	65 619	3 192
Zweibrücken	720	124 250	2 587	229	51 415	794	88	15 770	717
Reg.Bez. Rheinhessen-Pfalz	54 432	32 509 574	699 809	10 512	17 460 632	356 237	4 818	2 137 641	98 958
Rheinland-Pfalz	116 480	57 730 610	1 277 866	23 360	28 123 338	610 608	10 253	4 009 690	182 845

1) Nettoumsatz = steuerbarer Umsatz ohne Umsatzsteuer - bei nach § 19 UStG Besteuernden einschl. Umsatzsteuer.

statistik 1970¹⁾

statistik 1970 ¹⁾									Verwaltungsbezirk
Großhandel			Einzelhandel			Übrige Wirtschaftsbereiche			
Steuerpflichtige	Nettoumsatz	Steuer-vorauszahlung	Steuerpflichtige	Nettoumsatz	Steuer-vorauszahlung	Steuerpflichtige	Nettoumsatz	Steuer-vorauszahlung	
Anzahl	1 000 DM		Anzahl	1 000 DM		Anzahl	1 000 DM		
243	244	245	246	247	248	249	250	251	
332	1 043 357	12 265	803	531 046	9 358	1 425	414 612	15 257	Kreisfreie Stadt Koblenz
213	171 514	1 807	955	202 035	3 772	1 343	201 236	6 073	Landkreise
218	301 610	1 808	900	219 268	4 106	955	128 452	4 631	Ahrweiler
325	606 667	6 520	1 070	369 139	8 823	1 372	170 474	6 067	Altenkirchen (Ww.)
141	370 476	4 751	337	140 517	3 351	539	90 019	2 997	Bad Kreuznach
291	249 179	- 270	736	174 321	3 006	919	91 963	3 132	Bad Kreuznach, St.
187	192 163	- 629	358	102 007	2 048	407	47 548	1 717	Birkenfeld
184	199 152	2 048	637	117 299	2 075	786	82 415	3 426	Idar-Oberstein, St.
370	376 873	3 741	1 316	296 371	5 486	1 721	226 469	8 179	Cochem-Zell
62	90 558	1 085	212	66 725	1 395	303	52 475	1 652	Mayen-Koblenz
356	380 525	4 640	1 233	345 770	6 486	1 625	303 307	8 571	Andernach, St.
203	242 272	3 142	547	223 566	4 499	656	116 706	4 128	Neuwied
139	140 023	1 860	513	129 845	2 196	756	90 096	3 716	Neuwied, St.
225	166 762	1 880	688	128 464	2 438	941	103 401	3 888	Oberwesterwaldkreis
236	235 161	2 683	801	166 721	3 123	1 264	154 158	5 769	Rhein-Hunsrück-Kreis
43	74 480	1 166	140	28 899	665	207	26 688	1 265	Rhein-Lahn-Kreis
212	173 922	2 646	645	152 799	2 605	810	147 043	4 204	Lahnstein, St.
									Unterwesterwaldkreis
3 101	4 044 745	41 628	10 297	2 833 078	53 474	13 917	2 113 626	72 913	Reg.Bez. Koblenz
318	612 396	6 454	775	366 969	6 326	1 006	193 830	6 923	Kreisfreie Stadt Trier
326	544 771	10 395	975	217 881	4 292	1 089	118 233	4 586	Landkreise
182	160 961	1 152	710	146 890	2 667	971	81 530	2 888	Bernkastel-Wittlich
123	117 604	863	412	77 860	1 416	512	48 166	1 914	Bitburg-Prüm
181	191 826	2 001	702	147 060	2 512	839	66 057	2 316	Daun
									Trier-Saarburg
1 130	1 627 558	20 865	3 574	956 660	17 213	4 417	507 816	18 627	Reg.Bez. Trier
79	98 598	1 434	234	79 072	1 474	313	64 164	3 175	Kreisfreie Städte
222	497 298	4 816	710	301 832	5 273	1 246	178 522	6 336	Frankenthal (Pfalz)
107	294 141	3 587	255	119 651	2 678	368	61 692	2 739	Kaiserslautern
262	496 623	7 229	936	342 018	5 028	1 344	359 075	12 929	Landau i.d.Pfalz
397	883 819	6 269	930	432 003	8 779	1 763	985 190	29 262	Ludwigshafen a.Rhein
153	241 720	3 348	389	124 887	3 062	512	83 286	2 720	Mainz
222	495 259	4 489	509	156 859	3 427	608	98 554	2 884	Neustadt a.d.Weinstr.
73	88 367	1 276	273	104 213	1 852	369	137 776	2 202	Pirmasens
215	241 957	2 963	549	248 403	4 798	678	76 041	3 527	Speyer
69	78 089	1 140	252	63 692	1 391	324	48 272	1 696	Worms
									Zweibrücken
285	285 168	3 293	584	344 478	4 218	607	52 183	1 910	Landkreise
262	249 400	5 448	825	162 527	3 457	1 030	142 753	5 528	Alzey-Worms
103	65 603	492	449	75 852	1 375	543	48 444	1 704	Bad Dürkheim
150	87 331	991	595	115 908	2 055	642	65 856	2 125	Donnersbergkreis
113	75 508	965	599	123 739	1 936	717	58 067	2 173	Germersheim
116	109 636	708	608	117 752	1 959	620	48 500	1 828	Kaiserslautern
241	254 739	4 250	772	140 813	2 626	862	98 119	3 310	Kusel
212	267 896	2 236	751	245 078	3 029	770	102 025	3 153	Landau-Bad Bergzabern
367	618 894	6 289	917	286 380	5 767	1 300	161 979	6 363	Ludwigshafen
64	246 934	885	187	91 593	1 626	329	45 925	1 627	Mainz-Bingen
108	84 539	734	607	107 925	1 757	712	61 736	2 117	Bingen, St.
27	13 359	144	165	32 044	541	170	9 555	322	Pirmasens
									Zweibrücken
3 783	5 527 944	62 101	11 909	3 725 126	66 482	15 498	2 941 789	98 003	Reg.Bez. Rheinhessen-Pfalz
8 014	11 200 247	124 595	25 780	7 514 864	137 169	33 832	5 563 231	189 543	Rheinland-Pfalz

Verwaltungsbezirk	Einkommensteuer-											
	Gesamtbetrag der Einkünfte		Steuerpflichtige mit									
			unter 1 500 DM		1 500 - 3 000 DM		3 000 - 5 000 DM		5 000 - 8 000 DM		8 000 - 12 000 DM	
	Steuer- pflich- tige	1 000 DM	Steuer- pflich- tige	1 000 DM	Steuer- pflich- tige	1 000 DM	Steuer- pflich- tige	1 000 DM	Steuer- pflich- tige	1 000 DM	Steuer- pflich- tige	1 000 DM
	252	253	254	255	256	257	258	259	260	261	262	263
Kreisfreie Stadt Koblenz	10 230	283 837	34	37	118	278	359	1 480	853	5 612	1 358	13 669
Landkreise												
Ahrweiler	8 581	182 811	51	53	174	414	411	1 662	1 050	6 920	1 854	18 608
Altenkirchen (Ww.)	7 715	166 258	11	12	77	178	315	1 305	858	5 721	1 924	19 335
Bad Kreuznach	12 247	253 798	44	49	253	602	722	2 939	1 549	10 263	2 821	28 083
Bad Kreuznach, St.	4 120	104 364	12	13	62	146	198	805	415	2 727	634	6 308
Birkenfeld	8 073	191 858	29	30	136	320	373	1 558	961	6 381	1 846	18 395
Idar-Oberstein, St.	3 998	109 748	14	15	76	173	177	741	410	2 709	796	7 915
Cochem-Zell	5 300	95 491	26	30	157	375	437	1 791	875	5 771	1 290	12 774
Mayen-Koblenz	13 091	280 578	36	41	237	547	610	2 488	1 508	9 977	2 959	29 561
Andernach, St.	2 066	58 283	8	10	24	57	70	286	197	1 301	385	3 840
Neuwied	12 478	268 595	34	34	150	353	548	2 250	1 407	9 324	2 744	27 579
Neuwied, St.	5 533	126 596	17	16	60	143	223	909	539	3 583	1 107	11 117
Oberwesterwaldkreis	5 747	110 326	4	5	78	191	246	1 012	750	5 034	1 722	17 219
Rhein-Hunsrück-Kreis	5 481	117 280	13	16	77	180	282	1 155	694	4 624	1 255	12 509
Rhein-Lahn-Kreis	8 899	184 889	39	46	182	439	518	2 096	1 216	8 020	1 969	19 709
Lahnstein, St.	1 644	35 637	5	5	34	81	103	420	200	1 318	284	2 861
Unterwesterwaldkreis	7 361	153 617	15	17	114	270	286	1 181	781	5 174	1 834	18 412
Reg. Bez. Koblenz	105 203	2 289 338	336	370	1 753	4 147	5 107	20 917	12 502	82 821	23 576	235 853
Kreisfreie Stadt Trier	7 827	209 337	11	13	95	231	304	1 222	768	5 034	1 317	13 222
Landkreise												
Bernkastel-Wittlich	9 412	151 506	97 ¹⁾	109 ¹⁾	446	1 038	930	3 768	1 732	11 325	2 169	21 418
Bitburg-Prüm	4 807	91 692	1 ¹⁾	1 ¹⁾	85	193	296	1 220	778	5 158	1 267	12 546
Daun	3 100	61 080	1 ¹⁾	1 ¹⁾	32	76	152	623	441	2 938	884	8 750
Trier-Saarburg	7 293	118 826	49	50	197	476	472	1 918	1 179	7 836	2 073	20 575
Reg. Bez. Trier	32 439	632 441	169	187	843	1 999	2 154	8 751	4 898	32 291	7 710	76 491
Kreisfreie Städte												
Frankenthal (Pfalz)	3 189	79 181	9	11	41	96	131	528	241	1 588	397	4 023
Kaiserslautern	8 631	209 727	26	26	110	262	355	1 374	802	5 268	1 342	13 458
Landau i. d. Pfalz	3 276	82 684	8	10	42	98	125	503	324	2 138	606	6 054
Ludwigshafen a. Rhein	13 284	352 185	36	41	146	351	419	1 705	908	5 906	1 312	13 183
Mainz	15 256	416 343	39	36	168	399	514	2 093	1 036	6 804	1 843	18 599
Neustadt a. d. Weinstr.	5 209	117 678	25	27	113	267	283	1 136	581	3 771	874	8 729
Pirmasens	5 255	141 167	4	5	58	136	214	891	506	3 346	816	8 068
Speyer	3 513	88 469	11	13	36	90	130	539	263	1 736	512	5 140
Worms	6 721	149 524	24	25	106	251	300	1 228	675	4 429	1 181	11 833
Zweibrücken	2 546	62 160	3	3	24	55	97	401	231	1 527	389	3 916
Landkreise												
Alzey-Worms	9 132	154 538	31	34	232	557	590	2 418	1 331	8 724	2 365	23 536
Bad Dürkheim	11 709	226 476	71	81	251	590	716	2 929	1 444	9 503	2 442	24 574
Donnersbergkreis	4 755	81 082	11	11	89	214	263	1 066	655	4 338	1 267	12 742
Germersheim	7 088	126 334	7	8	59	143	245	1 015	808	5 444	1 893	19 035
Kaiserslautern	6 308	112 111	7	8	58	140	243	1 002	726	4 852	1 624	16 355
Kusel	4 749	85 299	9	10	54	132	183	780	654	4 374	1 293	12 948
Landau-Bad Bergzabern	10 305	170 716	99	110	363	852	848	3 424	1 666	10 936	2 485	24 788
Ludwigshafen	11 407	227 043	35	35	164	388	446	1 813	1 054	6 929	2 041	20 667
Mainz-Bingen	13 605	338 455	71	79	294	707	851	3 398	1 699	11 157	2 857	28 545
Bingen, St.	2 087	74 703	10 ¹⁾	12 ¹⁾	36	87	101	409	204	1 332	348	3 500
Pirmasens	6 850	145 619	1 ¹⁾	1 ¹⁾	66	146	238	981	739	4 899	1 559	15 607
Zweibrücken	1 754	28 914	1 ¹⁾	1 ¹⁾	20	45	79	341	196	1 307	426	4 285
Reg. Bez. Rheinhessen-Pfalz	154 542	3 395 705	533	579	2 487	5 913	7 230	29 565	16 539	108 976	29 524	296 085
Rheinland-Pfalz	292 184	6 317 484	1 038	1 136	5 083	12 059	14 491	59 233	33 939	224 088	60 810	608 429

1) Wegen Wahrung des Steuergeheimnisses in die nächsthöhere Größenklasse übernommen.

statistik 1968										Verwaltungsbezirk
einem Gesamtbetrag der Einkünfte von										
12 000 - 16 000 DM		16 000 - 25 000 DM		25 000 - 50 000 DM		50 000 - 100 000 DM		100 000 und mehr		
Steuer- pflich- tige	1 000 DM	Steuer- pflich- tige	1 000 DM	Steuer- pflich- tige	1 000 DM	Steuer- pflich- tige	1 000 DM	Steuer- pflich- tige	1 000 DM	
264	265	266	267	268	269	270	271	272	273	
1 285	17 838	2 729	56 270	2 639	86 418	572	39 263	283	62 972	Kreisfreie Stadt Koblenz
1 440	19 946	1 922	38 499	1 227	40 739	278	18 574	174	37 396	Landkreise
1 504	20 781	1 598	31 736	996	33 005	278	19 258	154	34 927	Ahrweiler
2 097	29 079	2 469	49 510	1 633	53 626	438	30 442	221	49 205	Altenkirchen (Ww.)
650	9 063	995	20 287	813	26 662	229	15 902	112	22 451	Bad Kreuznach
1 408	19 508	1 595	31 766	1 167	38 804	359	24 597	199	50 499	Bad Kreuznach, St.
647	8 975	842	16 923	656	21 826	234	16 142	146	34 329	Birkenfeld
825	11 349	898	17 719	557	18 545	159	10 920	76	16 217	Idar-Oberstein, St.
2 336	32 332	2 900	58 035	1 763	57 867	497	34 315	245	55 415	Cochem-Zell
308	4 263	481	9 770	401	13 109	122	8 446	70	17 201	Mayen-Koblenz
2 271	31 455	2 880	57 622	1 744	57 316	476	32 839	224	49 823	Andernach, St.
1 018	14 150	1 336	26 748	872	28 794	246	17 187	115	23 949	Neuwied
1 117	15 343	1 000	19 801	552	18 426	152	10 399	126	22 896	Neuwied, St.
966	13 397	1 187	23 697	703	23 179	192	13 475	112	25 048	Oberwesterwaldkreis
1 532	21 227	1 909	38 165	1 117	36 412	283	19 415	134	39 360	Rhein-Hunsrück-Kreis
254	3 540	414	8 403	264	8 493	64	4 292	22	6 224	Rhein-Lahn-Kreis
1 379	19 022	1 610	32 078	935	30 604	233	16 106	174	30 753	Lahnstein, St.
										Unterwesterwaldkreis
18 160	251 277	22 697	454 898	15 033	494 941	3 917	269 603	2 122	474 511	Reg.Bez. Koblenz
1 196	16 579	1 922	39 084	1 543	51 098	427	29 257	244	53 597	Kreisfreie Stadt Trier
1 365	18 867	1 378	27 380	910	30 168	276	18 670	109	18 763	Landkreise
816	11 302	822	16 274	524	17 173	145	10 346	74	17 480	Bernkastel-Wittlich
523	7 225	577	11 323	360	12 102	81	5 744	50	12 319	Bitburg-Prüm
1 225	16 868	1 239	24 373	649	21 241	126	8 748	84	16 741	Daun
										Trier-Saarburg
5 125	70 841	5 938	118 434	3 986	131 782	1 055	72 765	561	118 900	Reg.Bez. Trier
407	5 649	928	19 172	822	27 481	143	9 443	70	11 190	Kreisfreie Städte
1 229	17 103	2 400	49 078	1 803	59 019	387	26 384	197	37 755	Frankenthal (Pfalz)
497	6 876	772	15 600	618	20 375	197	13 447	87	17 583	Kaiserslautern
1 433	20 033	4 299	90 004	3 756	123 463	703	46 760	272	50 739	Landau i.d.Pfalz
1 798	25 063	4 450	92 703	4 201	137 582	847	57 373	360	75 691	Ludwigshafen a.Rhein
796	11 088	1 216	24 439	977	32 196	235	16 188	109	19 837	Mainz
750	10 450	1 532	31 441	921	30 278	266	18 281	188	38 271	Neustadt a.d.Weinstr.
505	7 028	996	20 413	783	25 570	189	12 699	88	15 241	Pirmasens
1 119	15 564	1 702	34 314	1 166	38 450	314	21 959	134	21 471	Speyer
410	5 683	700	14 186	517	16 839	121	8 413	54	11 137	Worms
										Zweibrücken
1 611	22 306	1 722	33 976	903	29 782	260	17 755	87	15 450	Landkreise
2 089	29 007	2 596	51 590	1 543	50 971	390	26 440	167	30 791	Alzey-Worms
876	12 081	910	17 889	501	16 182	139	9 603	44	6 956	Bad Dürkheim
1 430	19 767	1 628	32 373	776	25 086	162	11 095	80	12 368	Donnersbergkreis
1 318	18 209	1 430	28 226	683	22 344	152	10 273	67	10 702	Germersheim
944	13 057	922	18 212	508	16 472	125	8 297	57	11 017	Kaiserslautern
1 715	23 772	1 750	34 571	1 029	34 072	246	16 831	104	21 360	Kusel
2 227	30 860	3 179	64 019	1 804	59 217	350	23 133	107	19 982	Landau-Bad Bergzabern
2 170	29 953	3 045	60 943	1 982	65 654	439	29 777	217	108 242	Ludwigshafen
306	4 211	515	10 359	398	13 230	100	7 081	69	34 482	Mainz-Bingen
1 510	21 140	1 748	34 225	702	23 305	172	12 067	116	33 249	Bingen, St.
394	5 433	453	8 946	147	4 774	27	1 796	12	1 987	Pirmasens
										Zweibrücken
25 228	350 122	38 378	776 320	26 142	859 112	5 864	398 014	2 617	571 019	Reg.Bez. Rheinhessen-Pfalz
48 513	672 240	67 013	1 349 652	45 161	1 485 835	10 836	740 382	5 300	1 164 430	Rheinland-Pfalz

Beilage zu Heft 4/72 der Statistischen Monatshefte Rheinland-Pfalz

Die Angaben in den Spalten mit einem Stern (*) hinter der Spalten-Nr. werden von allen Statistischen Landesämtern in der Kreisbeilage veröffentlicht.

Einzelpreis DM 2,50

Nachdruck mit Quellenangabe bei Einsenden eines Belegexemplares gestattet

Zeichenerklärungen

- = nichts vorhanden	ϕ = Durchschnitt
0 = Zahl ist vorhanden, aber kleiner als die Hälfte der kleinsten in der betreffenden Tabelle gewählten Stelleneinheit	p = vorläufige Angabe
· = kein Nachweis vorhanden/Angabe nicht möglich	r = berichtigte Angabe
... = Angabe fällt später an	s = geschätzte Angabe
() = Angabe, deren Aussagewert infolge geringer Feldbesetzung gemindert ist	

Bei Abgrenzung von Größenklassen wird im allgemeinen anstelle einer ausführlichen Beschreibung wie „von 50 bis unter 100“ die Kurzform „50 - 100“ verwendet. Differenzen in den Summen sind durch Runden der Zahlen bedingt.

Geborenenzahl weiterhin abnehmend

Die natürliche Bevölkerungsbewegung in Rheinland-Pfalz ist auch 1971 durch einen sinkenden Trend der Geborenenzahl gekennzeichnet. Die Zahl der Lebendgeborenen erreichte mit 46 049 den niedrigsten Wert seit Bestehen des Landes. Im Vorjahr kamen noch 48 706 Kinder lebend zur Welt, zehn Jahre zuvor waren es sogar noch 66 744 gewesen. Bei einer Gestorbenenzahl von 44 001 stellt sich der Geborenenüberschuß auf 2 048, was ebenfalls einen Tiefststand bedeutet.

Erfreulich ist die Tatsache, daß die Säuglingssterblichkeit ganz beträchtlich zurückgegangen ist, nachdem sie in den beiden Vorjahren eine leicht steigende Tendenz gezeigt hatte. 1971 starben von 1 000 Lebendgeborenen nur noch 22,8 vor Vollendung des ersten Lebensjahres, davon 17,9 in den ersten 28 Lebenstagen. Das bedeutet die geringste Säuglingssterblichkeitsziffer, die in Rheinland-Pfalz je registriert wurde. ju

Rückläufiger Schweinebestand

Nach der repräsentativen Schweinezwischenzählung war am 3. März 1972 in Rheinland-Pfalz ein Schweinebestand von rund 706 000 Tieren vorhanden, der sich aus 192 000 Ferkeln unter 8 Wochen, 361 000 Jungschweinen unter einem halben Jahr, 82 000 schlachtreifen Tieren, 69 000 Zuchtsauen und 2 400 Ebern zusammensetzte. Der Bestand unterschritt damit den zur gleichen Zeit des Vorjahres vorhandenen um 14,4% und blieb um 4,7% unter dem Ergebnis von Dezember 1972.

Die Abnahme gegenüber März 1971 war in allen Altersklassen zu registrieren. Die Zahl der Ferkel verringerte sich um annähernd 23 000 (— 10,6%), die der Jungschweine um fast 72 000 (— 16,6%) und die der Schlacht- und Mastschweine um reichlich 20 700 oder 20,2%. Auch der für die Nachwuchsproduktion bedeutsame Zuchtsauenbestand zählte 3 400 oder 4,7% Tiere weniger als im März 1971. An dem Rückgang waren nur die über ein Jahr alten beteiligt, während sich die Zahl der Jungsauen um 5,8% erhöhte. Trotz der Bestandsreduzierung gab es jedoch mit rund 42 700 insgesamt mehr trächtige Tiere als zur gleichen Vorjahrszeit (+ 1%).

Die Zahl der Schweinehalter belief sich nur noch auf 56 300 und zeigte damit gegenüber März 1971 einen weiteren Rückgang um fast 8 500 oder 13,1%. po

Tierische Produktion 1971

Infolge verminderter Milchkuhbestände ging die Milchherzeugung im Jahre 1971 um 4,5% auf 950 700 t zurück. Die durchschnittliche Milchleistung je Kuh stieg dagegen auf 3 656 kg an. Die Tendenz zu verstärkter Marktleistung setzte sich fort, denn der an Molkereien gelieferte Anteil verzeichnete eine leichte Zunahme auf 80,8%.

An geschlachteten Tieren inländischer Herkunft ergab sich vor allem bei Schweinen eine Zunahme um 36 900 auf 1 233 800. Rückgänge verzeichneten in erster Linie Rinder um 7 200 auf 235 200. Die geschlachteten Inlandtiere lieferten eine Gesamtschlachtmenge von 169 000 t, das sind 0,4% mehr als im Vorjahr. Die Relation von gewerblichen zu Hauschlachtungen blieb mit 85 : 15 fast konstant.

Bei einem geringfügig auf 4,0 Mill. gesunkenen Legehenbestand verminderte sich die Eierherzeugung um 1,5%

auf 969 Mill. Verbessert hat sich wiederum die durchschnittliche Legeleistung, die nicht zuletzt infolge der anhaltenden Bestandskonzentration in der Hennenhaltung auf jährlich 215 anstieg. wr

Mehr über dieses Thema auf Seite 90

Wachsende Betriebsgröße

Zwischen 1950 und 1970 ist die Zahl der Arbeitsstätten mit weniger als 5 Beschäftigten stark zurückgegangen, während für alle höheren Betriebsgrößenklassen beträchtliche Zunahmen zu verzeichnen waren. Dabei verringerte sich im Jahre 1970 der Bestand an Einmannbetrieben gegenüber 1950 um 32,6% und gegenüber 1961 um 29,9% auf 42 097 Einheiten. Für Arbeitsstätten mit 2 bis 4 tätigen Personen wurden entsprechende Veränderungsquoten von — 9,1 bzw. — 12,7% ermittelt (Beschäftigte — 6,4 bzw. — 11,3%). Hingegen konnten für die übrigen Gruppen mit zunehmender Betriebsgröße wachsende Steigerungsquoten festgestellt werden, wobei die größten relativen Zugänge im Vergleich zu 1950 und 1961 bei den Betrieben mit mehr als 500 tätigen Personen zu verbuchen waren (Arbeitsstätten + 140,8 bzw. + 37,6%; Beschäftigte + 156,1 bzw. + 34,6%). Der im Vergleich zu den vorhergehenden Erhebungen registrierte Rückgang der Gesamtzahl an Arbeitsstätten um 8,7 bzw. 14,0% auf 146 240 Einheiten, der ausschließlich die kleineren Betriebe mit 1 bis 4 Beschäftigten betraf, ist somit weitgehend auf den für das gesamte Erwerbsleben kennzeichnenden fortschreitenden Konzentrationsprozeß zurückzuführen. pe

Mehr über dieses Thema auf Seite 77

Stark steigender Verbrauch von Erdgas

Das Gasaufkommen, das heißt die für die öffentliche Versorgung in Rheinland-Pfalz von Energieunternehmen selbst erzeugte und von Ferngasgesellschaften außerhalb des Landes bezogene Gasmenge, belief sich — umgerechnet für alle Gassorten auf den oberen Heizwert von $H_u = 4\,300 \text{ kcal/cbm}$ — im Jahre 1971 auf 2 312 Mill. cbm. Ein Großteil des Gasbezugs stammt von einem rheinland-pfälzischen Industriebetrieb, der dies auf Mineralölbasis herstellt und damit die Gasversorgungsgesellschaften beliefert.

Mit einer Zuwachsrate von + 62,7% gegenüber 1970 wurde das durchschnittliche jährliche Wachstum von 1965 bis 1970 (+ 15,7%) bei weitem übertroffen. Ausschlaggebend für diese Entwicklung war die erstmalige Gaslieferung einer baden-württembergischen Gasgesellschaft an einen großen rheinland-pfälzischen Industriebetrieb. Doch auch bei Eliminierung dieses Betrages ergibt sich noch eine Zunahme, die erheblich über dem langjährigen Mittel liegt.

Der Anstieg im Gasverbrauch ist vor allem auf den wachsenden Bezug von Erdgas zurückzuführen, der durch den weiteren Ausbau des Erdgastransportnetzes in Rheinland-Pfalz möglich wurde. Die Umstellung der Gasversorgung von Stadt- auf Erdgas in den rheinland-pfälzischen Gemeinden schreitet zügig voran. Rund drei Fünftel des Gasbezuges von Ferngasgesellschaften dürften nunmehr Erdgas darstellen. Die Mischgaserzeugung der Ortsgaswerke ging weiterhin um 7,7% zurück und machte damit 1971 nurmehr 0,3% des Gesamtgasaufkommens aus. Gleichzeitig stieg der Ferngasbezug um 63,1%. ha

Erhöhtes Investitionsvolumen des produzierenden Gewerbes 1970

Gegenüber dem Vorjahr erhöhte sich 1970 das Investitionsvolumen im rheinland-pfälzischen produzierenden Gewerbe um 22,5% auf 2 268 Mill. DM (1969: + 63,8%), wobei hinsichtlich Investitionsquote (Anteil am Umsatz) und Investitionsintensität Sätze von 8,9% (1969: 8,3%) bzw. 5 587 (1969: 5 066) DM je Beschäftigten festgestellt wurden. Gleichzeitig stiegen die Beschäftigtenzahl um 2,2% auf 405 994 und der Umsatz um 13,7% auf 25,4 Mrd. DM. Beim Vergleich dieser Ergebnisse mit den Werten des Jahres 1964 ergaben sich für den Beschäftigtenstand, den Umsatz und die Investitionen Zuwachsraten von + 4, + 67 und + 81% (Industrie + 7, + 77 und + 91%; Bauhauptgewerbe — 7, + 34 und + 27%; produzierendes Handwerk + 4, + 12 und + 12%). Dabei waren die Industrieunternehmen im Berichtsjahr mit 78,1% (1969: 77,4%) an den Beschäftigten, mit 85,3% (85,3%) am Umsatz und mit 89,3% (88,3%) am Investitionsvolumen des gesamten produzierenden Gewerbes beteiligt, woraus die überragende Bedeutung dieses Bereichs ersichtlich wird. pe

Mehr über dieses Thema auf Seite 81

Beachtliche Steigerung des Umsatzes im Handwerk 1971

Die im rheinland-pfälzischen Handwerk im Jahre 1969 einsetzende nachhaltige Belebung der Umsatzentwicklung hat sich über 1970 hinweg auch im vergangenen Jahr fortgesetzt, wobei für 1969, 1970 und 1971 jeweils etwa gleich hohe Wachstumsraten von 13,9, 13,3 und 14,0% verzeichnet werden konnten (reiner Handwerksumsatz + 12,1, + 12,9 und + 17,4%). In Anbetracht der Tatsache, daß der Beschäftigtenstand während dieser Jahre weitgehend konstant blieb, ist die günstige Umsatzentwicklung neben mehr oder weniger stark ins Gewicht fallenden Rationalisierungserfolgen zweifelsohne auch wiederum maßgeblich auf Preissteigerungen zurückzuführen. Im Bundesgebiet wurde 1971 im Handwerk eine Beschäftigtenzunahme um 0,8% sowie Erhöhungen des Gesamt- und Handwerksumsatzes um 13,0 bzw. 14,6% errechnet.

In Rheinland-Pfalz erzielten 1971 das Bau- und Ausbau sowie das Holz verarbeitende Handwerk mit + 28,5 bzw. + 27,6% die höchsten Zunahmen des Gesamtumsatzes, während sich die Gruppen Bekleidung, Textil und Leder, Metall sowie Glas, Papier, Keramik und Sonstige mit Sätzen von + 9,9, + 9,4 und + 9,2% bereits merklich unter der mittleren Wachstumsquote bewegten. Die Bereiche Körperpflege und Reinigung sowie Nahrungsmittel expandierten mit nur + 2,9 bzw. + 2,7% weitaus am schwächsten. pe

1971 weniger Tiefbauaufträge

Der Verlauf der gesamtwirtschaftlichen Konjunktur im vergangenen Jahr brachte erhebliche Rückwirkungen auf die Auftragsvergabe der öffentlichen Hand im Tiefbau. Insgesamt wurden 1971 Aufträge in Höhe von 623 Mill. DM vergeben. Damit ergab sich gegenüber dem Vorjahresergebnis eine Minderung um 14%. Ausgeklammert sind hier allerdings Gemeinden mit weniger als 5 000 Einwohnern und Aufträge unter 25 000 DM Auftragswert. Die höchsten Anteile entfielen auf Straßenbauten (38%) und Straßenbrückenbauten (27%), die seit 1967 (11%) stetig zunahmen. Gegensätzlich verlief dagegen die Entwicklung bei den Straßenbauten, deren An-

teil 1967 noch bei 64% lag. Hier hätte sich 1971 ein noch ungünstigeres Ergebnis eingestellt, wenn nicht im Spätsommer durch eine Ausnahmegenehmigung des Bundesverkehrsministeriums zusätzlich bis dahin gesperrte Straßenbaugelder des Bundes freigegeben worden wären. Die wasserwirtschaftlichen Tiefbauten erreichten einen Anteil von 21%. Im Vergleich zum vergangenen Jahr konnten Straßenbrückenbauten und wasserwirtschaftliche Tiefbauten ihre Anteile um 9 bzw. 2 Prozentpunkte erhöhen.

Wie schon in den vergangenen Jahren rangierte der Bund bei den Bauherren mit 53% der Vergabesumme an erster Stelle vor den Gemeinden (28%) und den sonstigen Bauherren (7%). Damit ergab sich gegenüber dem Vorjahr keine nennenswerte Verschiebung. Die jeweils vom Bund und Land verausgabten Mittel fanden hauptsächlich Verwendung für Straßenbauten (36% bzw. 67%) und Straßenbrückenbauten (46% bzw. 26%). Insgesamt flossen den Straßenverkehrsbauten zwei Drittel aller Auftragsvergaben zu. Das Ergebnis aller im Jahre 1971 vollendeten Aufträge dieser Art aus früheren Perioden und aus dem Berichtsjahr schlägt sich in 120 km Bundesstraßen, 150 km Landstraßen und 170 km Kreisstraßen nieder, die 1971 entweder neu- oder ausgebaut wurden. Von der linksrheinischen Bundesautobahn wurden 20 km dem Verkehr übergeben. Damit vergrößerte sich das vierspurige Straßennetz in Rheinland-Pfalz von 130 km im Jahre 1945 auf 440 km in 1971. Bis 1975 ist eine Ausweitung auf 730 km vorgesehen. Prioritäten im wasserwirtschaftlichen Tiefbau gab es bei den Gemeinden (47%) und den sonstigen Bauherren (84%). hw

Zunahme der effektiven Bauleistungen 1971

Die Entwicklung im rheinland-pfälzischen Bauhauptgewerbe war 1971 gekennzeichnet durch Stagnation des Beschäftigtein-satzes (Monatsdurchschnitt — 0,1%) bei einer relativ hohen Zunahme der geleisteten Arbeitsstunden um 3,0% und starken Zuwachsraten für die monetären Größen Lohn- und Gehaltssumme (+ 15,2%) sowie Umsatz (+ 27,1%). Die Zunahme der effektiven Bauleistungen belief sich auf + 6,1% und übertraf abermals wesentlich diejenige der geleisteten Arbeitsstunden. Im Bundesgebiet verlief die Entwicklung ähnlich, da für die Beschäftigten nur ein Wachstum von 1,0% errechnet wurde bei einer Steigerung des Umsatzes um 21,4%. ha

Mehr über dieses Thema auf Seite 73

Nichtwohnbau in der Nachkriegszeit

Den in der Zeit von 1951 bis 1970 für den Bau ganzer Wohngebäude veranschlagten 16 Mrd. DM Baukosten standen im Nichtwohnbau immerhin 9 Mrd. DM gegenüber. Mit dieser Summe wurden 28 Mill. qm Nutzfläche bzw. 157 Mill. cbm umbauten Raumes errichtet. Nutzfläche, Volumen der Gebäude und Kubikmeterkosten erhöhten sich im Laufe des Beobachtungszeitraumes erheblich. Ein Anstaltsgebäude enthielt in den Jahren 1966 bis 1970 etwa 1 550 qm Nutzfläche oder 7 407 cbm umbauten Raumes, welcher 152 DM kostete. Büro- und Verwaltungsgebäude kamen auf 755 qm, 3 892 cbm und 134 DM. Am kleinsten und billigsten waren landwirtschaftliche Betriebsgebäude mit 277 qm, 1 284 cbm und 38 DM je cbm. Je größer die Gemeinde, umso größer und teurer waren die Gebäude. ba

Mehr über dieses Thema auf Seite 86

Bauhauptgewerbe 1971

Bei der Beurteilung der Tendenzen im Bauhauptgewerbe muß beachtet werden, daß ein beachtlicher Teil der Bauwirtschaft in der laufenden Bauberichterstattung unberücksichtigt bleibt, so das gesamte Ausbaugewerbe, die Eigenbauten der Industrie und anderer Wirtschaftsbereiche und Teile des Fertigbaus. Erfasst werden als baugewerbliche Leistungen nur Tätigkeiten auf der Baustelle (und Baubüros), die weitgehend auch heute noch auf der traditionellen handwerklichen Fertigung fußen. Das moderne Baugeschehen wird jedoch in zunehmendem Maße durch die industriemäßige Vorfertigung von Bauteilen bzw. ganzer Häuser gekennzeichnet. Aus diesen methodischen Abgrenzungsproblemen gerät die laufende Bauberichterstattung zwangsläufig in Gefahr, ein schrumpfendes Baugewerbe nachzuweisen, obwohl das gesamte Bauvolumen möglicherweise zunimmt.

Gedämpftes reales Wachstum bei weiterhin starken Preis- und Lohnsteigerungen in der Bauwirtschaft

Die Entwicklung im Bauhauptgewerbe war 1971 gekennzeichnet durch Stagnation des Beschäftigeneinsatzes (Monatsdurchschnitt — 0,1%) bei einer relativ hohen Zunahme der geleisteten Arbeitsstunden um 3,0%, wie sie seit dem Spitzenjahr 1964 in der rheinland-pfälzischen Bauwirtschaft nicht mehr erreicht wurde, und starken Zuwachsraten für die monetären Größen Lohn- und Gehaltssumme (+ 15,2%) sowie Umsatz (+ 27,1%), wobei hier das Wachstum vor allem durch die weiterhin großen Lohn- und Preissteigerungen geprägt wurde. Die Zunahme der effektiven Bauleistungen, gemessen am Produktionsindex für das Bauhauptgewerbe, belief sich auf + 6,1% und übertraf abermals wesentlich diejenige der geleisteten Arbeitsstunden. Dieses Mehr wurde durch bessere Auslastung der vorhandenen Kapazitäten, also durch Produktivitätssteigerungen, erreicht.

Im Bundesgebiet verlief die Entwicklung ähnlich, da für die Beschäftigten nur ein Wachstum von + 1,0% errechnet wurde bei einer Steigerung des Umsatzes um 21,4%. Der Preiszuwachs belief sich 1971 auf der Grundlage des Preisindex für neugebaute Wohngebäude im Bundesgebiet auf + 11,1% und lag damit zwar leicht unter demjenigen des Vorjahres (+ 14,9%), blieb aber immer noch sehr stark über dem langfristigen Mittel (1962 bis 1969 durchschnittlich jährlich + 3,2%). Vergleichsweise war der Preisanstieg für den Straßenbau 1971 mit 8% nicht ganz so hoch (1970 + 15%). Die Bruttomonatsverdienste der Angestellten des rheinland-pfälzischen Hoch- und Tiefbaus erhöhten sich 1971 im Schnitt um 11,7%, die Bruttostundenverdienste der Arbeiter um 11,3%.

Günstige Entwicklung im ersten Quartal 1971 ausschlaggebend

Die Entwicklung während des Jahres 1971 zeigt, wie entscheidend Witterungseinflüsse und wirtschaftspolitische Maßnahmen für die Bautätigkeit, insbesondere im Tiefbau, sein können. Geprägt wurde nämlich das im ganzen recht günstige Jahresergebnis allein durch das erste Quartal, was anhand der Entwicklung der Beschäftigten und geleisteten Arbeitsstunden nachgewiesen werden kann, die in diesen ersten Monaten des Jahres 1971 noch um 2,3 bzw. 28,8% über dem entsprechenden Vorjahreszeitraum lagen. Dies war jedoch entscheidend darauf zurückzuführen, daß die Vergleichsbasis infolge des lang anhaltenden Winters und der damit verbundenen Winterpause 1970 sehr niedrig war. Bei gleichen Witterungsverhältnissen wäre die Bautätigkeit nicht so stark gewachsen, wie die Gegenüberstellung der folgenden Quartale zeigt. Obwohl die Witterungsvoraussetzungen wegen der lang anhaltenden trockenen Schönwetterperiode 1971 für die Bauwirtschaft besonders günstig waren, wurden im zweiten Vierteljahr nur um 1,0% mehr Beschäftigte eingesetzt und um 1,3% mehr Arbeitsstunden erbracht als in den entsprechenden Vergleichsquartalen 1970. Im dritten und vierten Quartal verlief die Entwicklung bei Beschäftigten (— 1,7 bzw. — 2,0%) und geleisteten Arbeitsstunden (— 1,8 bzw. — 3,0%) sogar negativ.

Aufgrund des anhand der geleisteten Arbeitsstunden unter Berücksichtigung der Produktivitätsveränderungen fortgeschriebenen Produktionsindex für das Bauhauptgewerbe ergab sich im ersten Quartal 1971 noch eine Zunahme der Bauproduktion um 29,4%, Ende Juni belief sie sich für das Halbjahr nur noch auf + 13,5%, um am Ende des dritten Vierteljahres für den kumulierten Zeitraum auf + 8,4% abzusinken. Die jeweiligen monatlichen Zuwachsraten zum Vorjahresmonat waren in der zweiten Jahreshälfte bis auf Oktober alle negativ, so daß sich im Endergebnis 1971 gegenüber 1970 eine Produktionszunahme von 6,1% ergab. Von dieser abwärts gerichteten Entwicklung war vornehmlich der Tiefbau betroffen, dessen Produktionsvolumen sich gegenüber 1970 bei rückläufiger Arbeitsleistung (— 2,9%) noch um 2,3% erhöhte, während im Hochbau um 9,4% mehr produziert wurde (geleistete Arbeitsstunden + 6,1%). Dies ist vor allem darauf zurückzuführen, daß die öffentlichen Auftraggeber wegen der durch den Preisauftrieb angespannten konjunkturellen Lage auch 1971 ihre Tief-

Entwicklung von geleisteten Arbeitsstunden, Produktion und Umsatz im Bauhauptgewerbe 1971

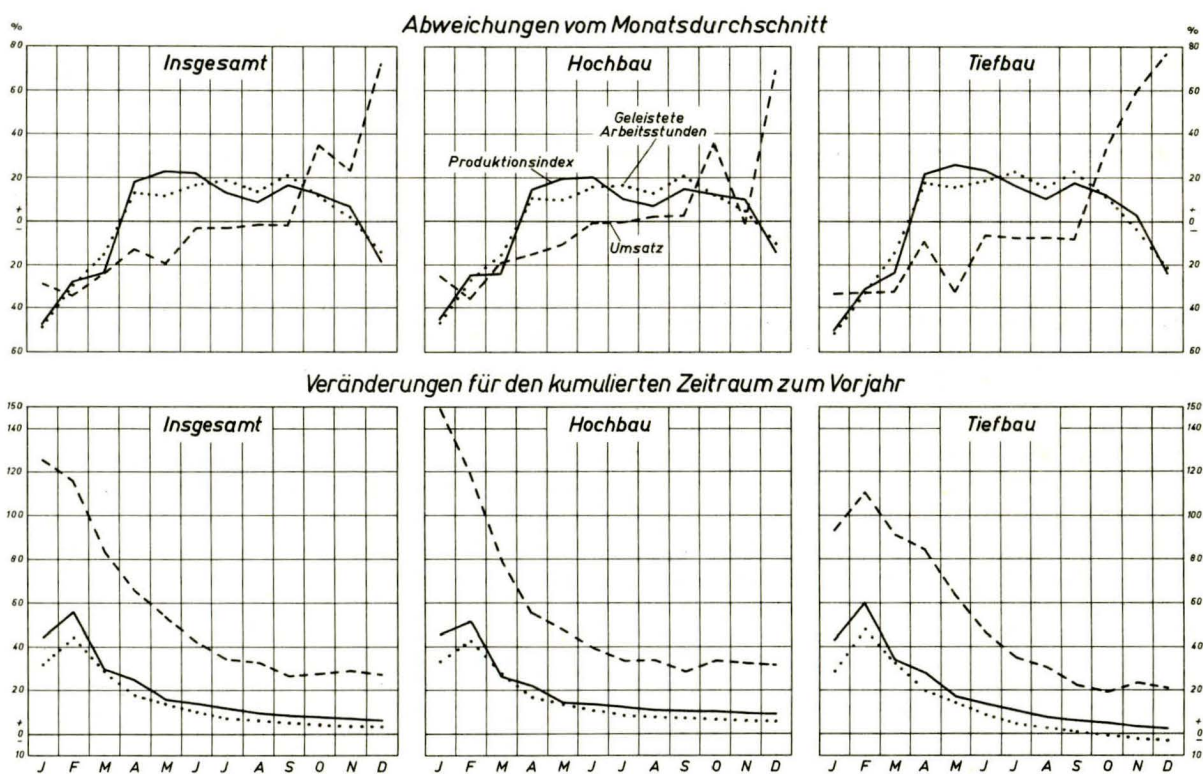

41/72

STATISTISCHES LANDESBÜRO RHEINLAND-PFALZ

bauaufträge drosselten. Die Auftragsvergaben im Tiefbau verminderten sich nämlich um 13,9% im Vergleich zum Vorjahr.

Diese Entwicklung bestätigt der Auftragsbestand der rheinland-pfälzischen Baufirmen (mit 20 und mehr Beschäftigten) an noch nicht fertiggestellten Bauwerken von rund 970 Mill. DM Ende Dezember 1971, der um 19,5% unter dem Stand von Ende September 1971 und um 20,1% unter demjenigen Ende des Jahres 1970 lag. Er erlaubt schätzungsweise eine kontinuierliche Produktion im Jahre 1972 von rund 4 Monaten. Im Tiefbau belief er sich auf 430 Mill. DM und reichte damit aus, daß die Kapazitäten auf 4,2 Monate ausgelastet sind. Im Hochbau ergab sich aufgrund eines Auftragsbestandes von 540 Mill. DM eine Beschäftigungsdauer von 3,9 Monaten. Da die großen Baumaßnahmen mit einer relativ langen Abwicklungsdauer im Tiefbau im Vergleich zum Hochbau dominieren, liegen die Schätzwerte hier etwas höher.

Rückläufige Beschäftigtenentwicklung fortgesetzt

Die in der zweiten Hälfte der 60er Jahre festgestellte rückläufige Tendenz der Beschäftigtenzahl, die bei jährlich $-2,0\%$ lag, setzte sich im Jahre 1971 gemäßigt fort ($-0,1\%$). Das Beschäftigten-niveau erreichte im Monatsdurchschnitt eine Höhe von 89 276 (Höchststand Juni 91 663) und lag damit um 10,9% unter dem bisherigen Höchststand von 100 204 im Monatsdurchschnitt 1964 (Juni 103 555). Von diesem Trend wurden die meisten Beschäftig-

tengruppen betroffen, relativ am stärksten gewerbliche Lehrlinge ($-5,9\%$), tätige Inhaber ($-0,9\%$), Helfer und Hilfsarbeiter ($-0,5\%$), während die Zahl der kaufmännischen und technischen Angestellten um 3,7% anstieg. Zu diesem Prozeß mag einmal beitragen, daß durch den ständigen technischen Fortschritt auch im Bauhauptgewerbe (Einsatz neuer leistungsfähigerer Baugeräte, neue Fertigungsverfahren) langfristig Arbeitskräfte, insbesondere ungelernte Arbeiter, eingespart werden, bei gleichzeitig höherem Bedarf an Fachkräften und Führungspersonal. Zum anderen dürften auch Abwanderungen zur stationären Industrie mit ihren oft bequemeren Arbeitsplätzen und höheren Verdienstmöglichkeiten von Bedeutung sein. Bedenklich stimmt besonders die rückläufige Entwicklung der gewerblichen Lehrlinge, die den künftigen Bedarf an gelernten Kräften sichern sollen.

Relativ starke Zunahme der geleisteten Arbeitsstunden

Mit 159,1 Mill. Arbeitsstunden wurde 1971 erstmals seit 1966 (168,8 Mill.) wieder ein neuer Höhepunkt erreicht, und zwar mit einer Zuwachsrate von $+3,0\%$, wie sie seit dem Spitzenjahr 1964 ($+10,5\%$) nicht mehr registriert werden konnte. Die Entwicklungstendenz der Jahre 1965 bis 1970, die mit einer durchschnittlichen jährlichen Wachstumsrate von $-1,6\%$ nach unten gerichtet war, konnte damit 1971 durchbrochen werden. Trotzdem blieb die Zahl der geleisteten Arbeitsstunden um 9,9% unter dem bisherigen absoluten

Beschäftigung und Umsatz im Bauhauptgewerbe 1968 - 1971

Berichtsmerkmal	Insgesamt			Anteil		Durchschnittliche Veränderung		Veränderung zum Vorjahr		
	1969	1970	1971	1970	1971	1960 - 1965	1965 - 1970	1969	1970	1971
	Anzahl / 1 000 Arbeitsstunden / 1 000 DM			%						
Beschäftigte (Monatsdurchschnitt)										
Tätige Inhaber	5 165	5 014	4 967	5,6	5,6	2,3	- 0,8	- 2,9	- 2,9	- 0,9
Kaufmänn. und techn. Angestellte	6 904	7 144	7 406	8,0	8,3	9,4	2,7	6,3	3,5	3,7
Facharbeiter, Poliere und Meister	49 511	48 493	48 428	54,3	54,2	5,1	- 1,1	2,8	- 2,1	- 0,1
Helfer und Hilfsarbeiter	27 100	26 582	26 438	29,7	29,6	3,6	- 4,3	- 1,7	- 1,9	- 0,5
Gewerbliche Lehrlinge	2 064	2 165	2 037	2,4	2,3	3,1	- 7,2	- 14,1	4,9	- 5,9
Insgesamt	90 744	89 398	89 276	100,0	100,0	4,6	- 2,0	0,9	- 1,5	- 0,1
Geleistete Arbeitsstunden										
Privater Bau	83 559	85 361	90 133	55,3	56,6	- 0,2	- 1,7	- 5,4	2,2	5,6
Wohnungsbau	57 362	55 477	58 878	35,9	37,0	- 0,4	- 1,1	- 7,4	- 3,3	6,1
Landwirtschaftlicher Bau	2 798	1 972	1 714	1,3	1,1	0,8	- 17,8	- 20,0	- 29,5	- 13,1
Gewerblicher Bau	23 399	27 912	29 541	18,1	18,5	0,1	- 1,0	2,3	19,3	5,8
Öffentlicher und Verkehrsbau	68 254	69 098	68 954	44,7	43,4	7,4	- 1,6	5,5	1,2	- 0,2
Hochbau	16 351	15 736	17 124	10,2	10,8	9,1	- 6,1	6,0	- 3,8	8,8
Tiefbau	51 903	53 362	51 830	34,5	32,6	6,7	0,1	5,3	2,8	- 2,9
Straßenbau	25 356	26 163	24 088	16,9	15,1	4,4	1,5	6,2	3,2	- 7,9
Sonstiger Tiefbau	26 547	27 199	27 742	17,6	17,5	8,9	- 1,3	4,4	2,5	2,0
Insgesamt	151 813	154 459	159 087	100,0	100,0	2,8	- 1,6	- 0,8	1,7	3,0
Lohn- und Gehaltssumme										
Lohnsumme	902 132	1 076 107	1 240 001	90,1	90,1	15,7	5,3	8,8	19,3	15,2
Gehaltssumme	100 556	118 252	136 361	9,9	9,9	19,9	8,9	16,1	17,6	15,3
Insgesamt	1 002 688	1 194 359	1 376 362	100,0	100,0	16,0	5,6	9,5	19,1	15,2
Umsatz ¹⁾										
Privater Bau	1 333 816	1 551 821	2 007 886	50,5	51,4	10,9	3,5	39,1	16,3	29,4
Wohnungsbau	849 837	832 736	1 144 473	27,1	29,3	11,7	0,8	37,1	- 2,0	37,4
Landwirtschaftlicher Bau	49 325	52 196	55 888	1,7	1,4	9,9	- 2,8	36,7	5,8	9,2
Gewerblicher Bau	434 654	666 889	807 525	21,7	20,7	9,8	8,2	43,3	53,4	21,1
Öffentlicher und Verkehrsbau	1 305 488	1 519 959	1 897 299	49,5	48,6	17,8	3,1	53,5	16,4	24,8
Hochbau	240 608	308 370	417 274	10,0	10,7	20,0	- 0,7	46,1	28,2	35,3
Tiefbau	1 064 880	1 211 589	1 480 025	39,5	37,9	17,1	4,2	55,3	13,8	22,2
Straßenbau	560 992	641 178	734 359	20,9	18,8	12,8	5,9	66,0	14,3	14,5
Sonstiger Tiefbau	503 888	570 411	745 666	18,6	19,1	22,0	2,6	44,9	13,2	30,7
Insgesamt	2 639 304	3 071 780	3 905 185	100,0	100,0	14,1	3,3	45,9	16,4	27,1

1) Ohne Umsatz- (Mehrwert-) steuer.

Höchststand von 176,7 Mill. im Jahre 1964. Wie bereits vermerkt, war dieser günstige Verlauf vorwiegend witterungsbedingt, da im ersten Quartal infolge der langen Winterpause des Vorjahres ein sehr hoher Zuwachs erzielt wurde. Die Entwicklung von Arbeitsstunden und Beschäftigten verlief 1971 wie auch schon in den Jahren zuvor, nicht synchron. Dies ist zum großen Teil darauf zurückzuführen, daß die Beschäftigtenzahl auf den Stand zum Ende eines Monats abgestellt ist, also die Verhältnisse an zwölf Stichtagen während eines Jahres wiedergibt, während die geleisteten Arbeitsstunden eine Zeitraumgröße darstellen, in der sich die Einflußfaktoren Witterung, tarifliche Arbeitszeit, wirtschaftspolitische Maßnahmen und anderes auswirken. Hinzu kommt, daß die Unternehmer vielmals Beschäftigte, insbesondere Fachkräfte, über konjunkturell rückläufige Zeiträume hinweg zu halten suchen, so daß die Abnahmen bei den Beschäftigten geringer sind als bei den Arbeitsstunden.

Ausschlaggebend für die Entwicklung der geleisteten Arbeitsstunden im Jahre 1971 war wiederum die Zunahme im privaten Bau (+ 5,6%), auf den 56,6% der Gesamtzahl entfielen, die vor allem vom

Wohnungsbau (+ 6,1%) getragen wurde, der mit 37,0% der Arbeitsstunden die bedeutendste Bauart darstellt. Im Vorjahr war im Gegensatz hierzu der gewerbliche Bau Vorreiter, für den 1971 eine Zuwachsrate von + 5,8% ermittelt wurde, bei einem Anteil von 18,5%. Der landwirtschaftliche Bau ist seit Jahren rückläufig (durchschnittliche jährliche Veränderungsrate 1965 bis 1970: — 17,8%, 1971: — 13,1%) und besitzt heute nur noch ein Gewicht von 1,1% an der Gesamtzahl der geleisteten Arbeitsstunden. Im öffentlichen und Verkehrsbau, auf den 43,4% der Arbeitsstunden kommen, stagnierte 1971 die Arbeitsleistung (— 0,2%), wobei der Hochbau (Anteil 10,8%) noch eine relativ hohe Zunahme von + 8,8% verzeichnen konnte, während im Tiefbau (Anteil 32,6%) die Arbeitsstunden um 2,9% zurückgingen, vor allem im Straßenbau, dessen Volumen (15,1%) infolge der Zurückhaltung öffentlicher Aufträge um 7,9% unter dem Vorjahresstand lag.

Steigerung der Löhne und Gehälter bei rückläufiger Arbeitszeit

Der durchschnittliche Bruttostundenverdienst der männlichen Arbeiter im Hoch- und Tiefbau stieg

1971 um 11,3% von 6,09 DM auf 6,78 DM und erreichte damit nicht mehr den Zuwachs von + 16,9% im Jahr 1970; als entsprechender Bruttowochenverdienst ergab sich ein Betrag von 312 DM (1970: 282 DM). Diese Entwicklung war möglich, obwohl die geleistete Wochenarbeitszeit mit 43,1 Stunden um 3,8% niedriger war als 1970, wo sie allerdings mit 44,8 Stunden den seit 1964 höchsten Stand erreicht hatte. Die männlichen kaufmännischen Angestellten verdienten im Jahresdurchschnitt 1971 monatlich 1 710 DM, das sind 12,9% mehr als ein Jahr zuvor (1 515 DM). Damit war die Zuwachsrate etwas höher als bei den Arbeitern, im Gegensatz zum Vorjahr, als sie mit + 15,9% darunter blieb. Das gleiche gilt für die männlichen technischen Angestellten, deren durchschnittliche Monatsgehälter mit 2 019 DM (1970: 1 809 DM) diejenigen ihrer kaufmännischen Kollegen um 309 DM übertrafen (1970: Differenz 294 DM), obwohl die relative Zunahme mit + 11,6% diejenige der kaufmännischen Angestellten nicht erreichte. Für die weiblichen kaufmännischen Angestellten, die im Bauhauptgewerbe, ebenso wie die technischen, selten anzutreffen sind, erhöhte sich der Verdienst um 10,8% auf 952 DM. Diese Wachstumsrate, die gleiche wie im Vorjahr, blieb unter derjenigen für die männlichen Kollegen, womit sich der Abstand zwischen den durchschnittlichen Monatsgehältern von Männern und Frauen im Bauhauptgewerbe auf 758 DM (1970: 657 DM) erhöhte.

Infolge dieser Lohn- und Gehaltssteigerungen stieg bei stagnierender Beschäftigtenzahl die von den Unternehmern gezahlte Lohn- und Gehalts-

summe um 15,2% auf eine neue Rekordhöhe von 1,4 Mrd. DM. Dieser relative Zuwachs war damit fast dreimal so hoch wie die durchschnittliche jährliche Wachstumsrate von + 5,6% der fünf Jahre 1965 bis 1970. 90,1% dieser Summe sind Löhne, deren Zunahme genauso hoch war wie die bei den Gehältern der Angestellten. Die Lohn- und Gehaltszahlungen je geleisteter Arbeitsstunde als Maßstab für die Personalkostenbelastung der Unternehmen belief sich damit auf 8,65 DM und war um 11,8% höher als 1970 (7,73 DM). Der Lohn- und Gehaltsanteil am Umsatz, der infolge der lohnintensiven Produktionsweise im Bauhauptgewerbe bisher immer mehr als ein Drittel betrug, sank infolge der günstigeren Entwicklung des Umsatzes auf 35,2% (1970: 38,9%).

Trend zur Mechanisierung hält an

Der Bestandsvergleich der wichtigsten Baugeräte, die sich im Juni 1971 im Eigentum der meldenden Betriebe befanden (einschließlich vermieteter, aber ohne angemietete Geräte), gegenüber Juni 1970 läßt erkennen, daß sich der Trend zur Mechanisierung und Rationalisierung und damit zur kapitalintensiveren Fertigung im Baugewerbe fortsetzte. Denn der Einsatz von Transportbetonmischern (+ 10,2%), Turmdrehkränen (+ 3,2%), Baggern mit einem Löffelinhalt von 0,5 cbm und mehr (+ 16,6%), Auto- und Mobilkränen (+ 27,8%) und von Gummiradwalzen (+ 19,5%) nahm weiterhin zu, während an Betonmischern (— 2,5%), Bauaufzügen (— 3,9%), Förderbändern (— 12,4%), Mischanlagen für Schwarzdecken (— 13,3%) und Rammgeräten (— 2,1%) auch 1971 weniger zur Verfügung standen als 1970. Demgegenüber wurden bei Schürfwagen (— 18,3%) sowie Fertigern und Verteilern (— 38,8%), deren Bestand im Juni 1970 noch sehr stark anstieg, hohe Abnahmen registriert. Bei dieser Gegenüberstellung ist allerdings zu beachten, daß die prozentualen Veränderungs-raten oft deshalb so groß sind, weil die Basiszahlen sehr klein sind.

Günstiges Umsatzergebnis 1971

Im Jahre 1971 stieg der Umsatz als Wert der abgerechneten Bauleistungen (ohne Umsatzsteuer), insbesondere bedingt durch die weiterhin ungewöhnlich hohen Baupreiserhöhungen, um 27,1% auf 3,9 Mrd. DM. Absolut gesehen bedeutet dies

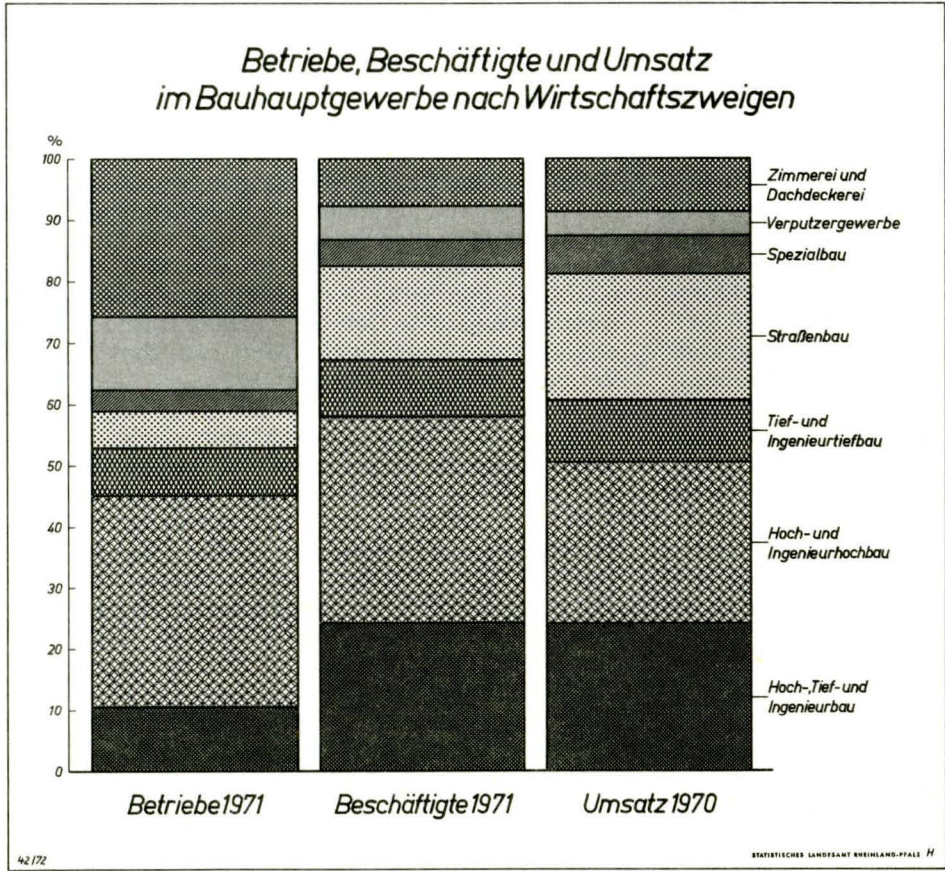

Land	Betriebe am 30.6.			Beschäftigte ¹⁾				Umsatz ²⁾				
	ins-gesamt	Anteil	Veränderung zu 1970	ins-gesamt	je Betrieb	Anteil	Veränderung zu 1970	ins-gesamt	je Betrieb	je Beschäftigten	Anteil	Veränderung zu 1970
	Anzahl	%		Anzahl		%		1 000 DM	DM			%
Schleswig-Holstein	2 415	3,8	- 0,9	63 049	26	4,1	0,9	2 607 348	1 080	41 354	3,9	22,9
Hamburg	1 265	2,0	- 0,3	46 068	36	3,0	- 1,3	2 456 916	1 942	53 332	3,7	17,9
Niedersachsen	7 456	11,8	- 2,2	179 759	24	11,6	- 0	6 955 023	933	38 691	10,4	15,7
Bremen	613	0,9	2,0	22 762	37	1,5	4,4	1 076 013	1 755	47 272	1,6	39,4
Nordrhein-Westfalen	17 674	27,8	- 1,4	391 745	22	25,4	- 0,5	17 829 745	1 009	45 513	26,6	16,0
Hessen	5 256	8,3	- 2,6	141 749	27	9,2	1,7	6 433 225	1 224	45 385	9,6	20,9
Rheinland-Pfalz	4 552	7,2	- 0,5	89 276	20	5,8	- 0,1	3 905 185	858	43 742	5,8	27,1
Baden-Württemberg	11 839	18,7	- 2,0	237 946	20	15,4	2,8	10 799 307	912	45 385	16,1	25,8
Bayern	10 418	16,4	- 1,0	301 665	29	19,5	2,9	11 717 498	1 125	38 842	17,5	26,6
Saarland	900	1,4	- 3,1	23 062	26	1,5	2,8	1 032 816	1 148	44 784	1,5	21,1
Berlin (West)	1 048	1,7	4,7	46 607	44	3,0	- 4,4	2 220 748	2 119	47 648	3,3	24,4
Bundesgebiet	63 436	100,0	- 1,4	1 543 688	24	100,0	1,0	67 033 824	1 057	43 424	100,0	21,4

1) Monatsdurchschnitt. - 2) Ohne Umsatz- (Mehrwert-) steuer.

eine Zunahme in einem Jahr um 830 Mill. DM, der gleichbedeutend ist mit dem Zuwachs der sieben Jahre von 1963 bis 1970. Die durchschnittliche jährliche Zuwachsrate von 1965 bis 1970 von + 3,3% wurde damit um rund 24 Punkte übertroffen. Ein solcher langfristiger Umsatzvergleich wird durch die Wandlung des Umsatzbegriffes infolge der Einführung des neuen Umsatzsteuersystems zum 1. Januar 1968 beeinträchtigt. Ab Januar 1968 werden statt der vereinnahmten Beträge (Geldeingänge), wie sie vor diesem Zeitpunkt der Umsatzermittlung zugrunde gelegt wurden, die vereinbarten Beträge, das heißt die in Rechnung gestellten (abgerechneten) Leistungen als Umsatz deklariert. Infolge der oft erst nach geraumer Zeit nach Fertigstellung des Bauwerks erfolgenden endgültigen Abrechnung, die insbesondere bei bedeutenden Bauvorhaben üblich ist, kann eine zufällige Häufung von Umsatzbeträgen in einem bestimmten Zeitraum vorliegen, die einen Zuwachs herbeiführt, der nicht auf effektiv erzielten Bauleistungen dieser Periode beruht. Die Verwendung des Umsatzes als Leistungskriterium im Bauhauptgewerbe kann deshalb immer nur unter Vorbehalt erfolgen.

Im privaten Bau wurde 1971 eine Umsatzsteigerung von + 29,4% erzielt, insbesondere im Wohnungsbau von + 37,4%, gegenüber + 24,8% im öffentlichen und Verkehrsbau, wo der Hochbau mit + 35,3% besonders herauszuheben ist. Das Umsatzergebnis je Beschäftigten lag mit 43 743 DM um 27,3% höher als 1970 (34 361 DM). Je geleisteter Arbeitsstunde ergab sich ein Umsatzvolumen von 24,54 DM (1970: 19,89 DM). In dem Zuwachs von + 23,5% haben sich auch unter Berücksichtigung

der Preissteigerungen und der Bedenken gegen den Umsatzbegriff als Leistungsmaßstab Produktivitätssteigerungen ausgewirkt.

Entwicklung im Bundesgebiet

Der seit Jahren beobachtete Rückgang der Zahl der Baubetriebe im Bundesgebiet setzte sich auch 1971 mit - 1,4% auf 63 436 fort (1970: - 1,4%). Die relativ stärksten Abnahmen verzeichneten das Saarland (- 3,1%), Hessen (- 2,6%) und Niedersachsen (- 2,2%). Im Gegensatz zur rückläufigen Entwicklung der Betriebszahl stieg jedoch der Beschäftigteinsatz im Monatsdurchschnitt um 1,0% auf 1,544 Mill.. Die stärksten Zuwachsraten erreichten Bremen (+ 4,4%), Bayern (+ 2,9%), Baden-Württemberg und das Saarland (je + 2,8%). Am stärksten negativ verlief die Beschäftigtenentwicklung in Berlin (- 4,4%) und Hamburg (- 1,3%). Das Gewicht der bedeutendsten Bundesländer, gemessen an den Beschäftigtenanteilen am Gesamtergebnis des Bundes (Nordrhein-Westfalen 25,4%, Bayern 19,5%, Baden-Württemberg 15,4%, Niedersachsen 11,6%), hat sich infolge dieser Entwicklung nicht wesentlich verschoben. Rheinland-Pfalz liegt in dieser Skala weiterhin an sechster Stelle. Im Jahre 1971 wurden im Bundesgebiet Bauleistungen in Höhe von 67,0 Mrd. DM abgerechnet (ohne Umsatzsteuer), das sind 21,4% mehr als 1970. Die stärksten relativen Zuwächse verzeichneten Bremen (+ 39,4%) und Rheinland-Pfalz (+ 27,1%), das im Vorjahr mit + 16,4% noch die kleinste Zuwachsrate unter den Bundesländern hatte. In Niedersachsen (+ 15,7%) und Nordrhein-Westfalen (+ 16,0%) verlief die Umsatzentwicklung am flachsten.

Diplom-Volkswirt N. Hauelsen

Betriebsgrößenstruktur der nichtlandwirtschaftlichen Arbeitsstätten 1970

Eines der wesentlichsten Merkmale für die Kennzeichnung einer Arbeitsstätte ist die Betriebsgröße. Da die Verteilung der Arbeitsstätten und Beschäftigten auf die einzelnen Größenklassen sowohl in branchenmäßiger als auch regionaler Sicht ein recht differenziertes Bild erwarten läßt, dürften die nachstehenden Aus-

führungen über die Entwicklung seit 1950 wesentlich zur Ergänzung der gesamten Ergebnisdarstellung der letzten nichtlandwirtschaftlichen Arbeitsstättenzählung beitragen. Hierbei erscheint insbesondere ausschlaggebend, daß in ständig steigendem Maße technischer Fortschritt und Rentabilität der Wirtschaftsbetriebe ein

Nichtlandwirtschaftliche Arbeitsstätten und Beschäftigte nach Beschäftigtengrößenklassen 1970

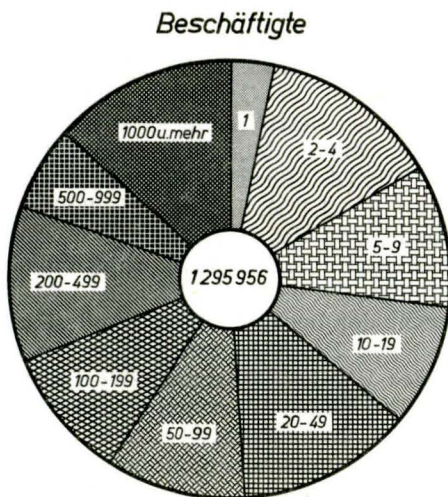
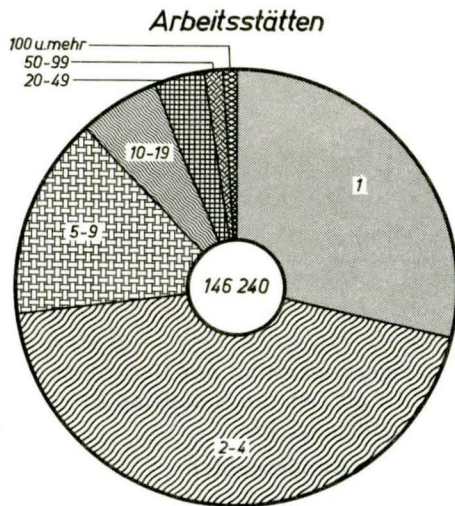

45/72

STATISTISCHES LANDESAMT RHEINLAND-PFALZ H

fortgesetztes Ansteigen der durchschnittlichen Betriebsgröße bedingen.

Kleinbetriebe in starkem Rückgang begriffen

Zwischen 1950 und 1970 ging die Zahl der Arbeitsstätten mit weniger als 5 Beschäftigten stark zurück, während für alle höheren Betriebsgrößenklassen jeweils beträchtliche Zunahmen zu verzeichnen waren. Dabei verringerte sich der Bestand an Einmannbetrieben gegenüber 1950 um 32,6% und gegenüber 1961 um 29,9% auf 42 097 Einheiten. Für die Arbeitsstätten mit 2 bis 4 tätigen Personen wurden entsprechende Veränderungsraten von — 9,1 bzw. — 12,7% ermittelt (Beschäftigte — 6,4 bzw. — 11,3%). Hingegen konnten für die übrigen Gruppen mit zunehmender Betriebsgröße wachsen-

de Steigerungsquoten festgestellt werden, wobei die größten relativen Zugänge im Vergleich zu 1950 und 1961 bei den Betrieben mit mehr als 500 tätigen Personen zu verbuchen waren (Arbeitsstätten + 140,8 bzw. + 37,6%; Beschäftigte + 156,1 bzw. + 34,6%). Der im Vergleich zu den vorhergehenden Erhebungen registrierte Rückgang der Gesamtzahl an Arbeitsstätten um 8,7 bzw. 14,0% auf 146 240 Einheiten, der ausschließlich die kleineren Betriebe mit 1 bis 4 Beschäftigten betraf, ist somit weitgehend auf den für das gesamte Erwerbsleben kennzeichnenden fortschreitenden Konzentrationsprozeß zurückzuführen.

Dennoch setzte sich auch 1970 noch die Zahl der nichtlandwirtschaftlichen Arbeitsstätten in Rheinland-Pfalz zu fast drei Vierteln (1950 zu 83,5%) aus Betrieben mit weniger als 5 Beschäftigten zusammen, welche jedoch nur 16,5% (1950: 29,3%) der tätigen Personen umfaßten. Während 1961 die Arbeitsstätten noch zu mehr als einem Drittel Einmannbetriebe waren, belief sich ihr Anteil im Zeitpunkt der letzten Zählung auf nurmehr 28,8%, was einem Beschäftigtenanteil von lediglich 3,2% entsprach (1950: 7,4%; 1961: 5,2%). Für 1970 ergab sich auch bei der Größenklasse 5 bis 9 Beschäftigte ein Arbeitsstättenanteil (14,9%), welcher denjenigen der tätigen Personen (10,6%) merklich übertraf. Demgegenüber lagen die für die Betriebe mit 10 und mehr Arbeitskräften errechneten Arbeitsstättenanteile jeweils beträchtlich unter ihren Beschäftigtenanteilen, wobei der Abweichungsgrad mit wachsender Betriebsgröße überproportional anstieg. Infolgedessen wird bei der Verteilung der Arbeitsstätten auf die einzelnen Größenklassen ein außerordentlich uneinheitliches Bild sichtbar, während die entsprechende Gliederung des Beschäftigtenvolumens eine weitgehend ausgeglichene Struktur hat. Hierin findet auch die Tatsache ihre Erklärung, daß die Gruppe mit 100 und mehr Personen bei einem Arbeitsstättenanteil von nur rund 1% über 40% der Beschäftigten auf sich vereinigen konnte. In der obersten Größenklasse mit 1000 und mehr Beschäftigten entfielen auf 67 Arbeitsstätten 174 365 tätige Personen (0,1 bzw. 13,5%), woraus sich zwar eine durchschnittliche Betriebsgröße von etwa 2 600 Beschäftigten je Arbeitsstätte errechnet (1950: 2 365), welche jedoch maßgeblich von der Größe der BASF AG, Ludwigshafen, bestimmt wird. Läßt man hier die drei größten Betriebe außer Ansatz, reduziert sich die durchschnittliche Betriebsgröße auf 1 817.

Großbetriebe im verarbeitenden Gewerbe vorherrschend

Die im Vergleich zu den früheren Zählungen erkennbare Verlagerung zu größeren Betriebseinheiten betrifft sämtliche Wirtschaftszweige, wobei allerdings hinsichtlich des Ausmaßes zwischen den einzelnen Branchen teils beträchtliche Differenzen zu beobachten waren. Von den 1970 insgesamt gezählten 183 Arbeitsstätten mit 500 und mehr Beschäftigten entfielen allein 120 bzw. fast zwei Drittel auf das verarbeitende Gewerbe, wo sich diese wiederum überwiegend auf chemische Industrie und Mineralölverarbeitung (11), Eisen- und Metallerzeug-

Arbeitsstätten und Beschäftigte nach Beschäftigtengrößenklassen und Wirtschaftsabteilungen am 27. 5. 1970

Beschäftigten- größenklasse	Ins- gesamt	Land- und Forst- wirtschaft, Fische- rei	Energie- wirt- schaft, Wasser- versor- gung, Bergbau	Verar- bei- tendes Gewerbe (ohne Bau- gewerbe)	Bau- gewerbe	Handel	Verkehr und Nach- richten- über- mittlung	Kredit- institute und Ver- siche- rungs- gewerbe	Dienst- lei- stungen v. Unter- nehmen u. Freien Berufen	Organi- sationen ohne Er- werbs- charak- ter	Gebiets- körper- schaften, Sozial- ver- siche- rung
Arbeitsstätten Anzahl											
1 Beschäftigter	42 097	367	245	8 083	1 537	15 976	3 247	1 953	8 634	840	1 215
2 - 4 Beschäftigte	64 767	427	124	11 286	3 619	21 090	3 448	1 275	19 357	1 742	2 399
5 - 9 "	21 728	86	88	5 075	2 581	5 332	1 020	458	5 011	796	1 281
10 - 19 "	8 682	31	58	2 157	1 421	2 112	482	246	999	277	899
20 - 49 "	5 447	10	41	1 590	849	932	377	146	296	185	1 021
50 - 99 "	1 933	1	22	692	269	218	129	73	87	71	371
100 - 199 "	909	1	15	369	117	94	52	32	39	37	153
200 - 499 "	494	1	3	271	27	30	42	5	19	20	76
500 - 999 "	116	-	4	72	2	8	8	1	1	2	18
1 000 und mehr "	67	-	-	48	1	-	3	-	1	-	14
Insgesamt	146 240	924	600	29 643	10 423	45 792	8 808	4 189	34 444	3 970	7 447
Anteil in %											
1 Beschäftigter	28,8	39,7	40,8	27,3	14,7	34,9	36,8	46,6	25,1	21,2	16,3
2 - 4 Beschäftigte	44,3	46,2	20,7	38,1	34,7	46,1	39,1	30,4	56,2	43,9	32,2
5 - 9 "	14,9	9,3	14,7	17,1	24,8	11,6	11,6	10,9	14,5	20,1	17,2
10 - 19 "	5,9	3,4	9,7	7,3	13,6	4,6	5,5	5,9	2,9	7,0	12,1
20 - 49 "	3,7	1,1	6,8	5,4	8,2	2,0	4,3	3,5	0,9	4,6	13,7
50 - 99 "	1,3	0,1	3,7	2,3	2,6	0,5	1,5	1,8	0,2	1,8	5,0
100 - 199 "	0,6	0,1	2,5	1,2	1,1	0,2	0,6	0,8	0,1	0,9	2,1
200 - 499 "	0,3	0,1	0,5	0,9	0,3	0,1	0,5	0,1	0,1	0,5	1,0
500 - 999 "	0,1	-	0,6	0,2	0,0	0,0	0,1	0,0	0,0	0,0	0,2
1 000 und mehr "	0,1	-	-	0,2	0,0	-	0,0	-	0,0	-	0,2
Insgesamt	100,0	100,0	100,0	100,0	100,0	100,0	100,0	100,0	100,0	100,0	100,0
Veränderung zu 1961 in %											
1 Beschäftigter	- 29,9	- 34,1	59,1	- 40,0	- 20,9	- 28,4	- 25,7	- 11,3	- 24,7	- 35,5	- 46,1
2 - 4 Beschäftigte	- 12,7	- 0,9	6,9	- 25,7	- 11,3	- 14,2	- 15,0	9,8	2,0	- 6,0	- 35,5
5 - 9 "	8,0	91,1	- 2,2	0,7	5,3	0,2	7,1	20,5	25,4	54,0	- 3,0
10 - 19 "	10,3	106,7	- 12,1	0,4	8,0	15,7	7,3	45,6	25,0	11,2	7,8
20 - 49 "	15,3	25,0	2,5	10,3	4,7	15,1	8,6	5,8	26,5	11,4	39,7
50 - 99 "	11,4	0,0	- 12,0	8,1	- 4,3	5,3	- 25,4	49,0	24,3	22,4	60,6
100 - 199 "	13,2	0,0	50,0	7,0	8,3	42,4	- 28,8	39,1	21,9	12,1	36,6
200 - 499 "	22,3	-	- 70,0	11,1	- 12,9	114,3	- 12,5	66,7	216,7	100,0	100,0
500 - 999 "	34,9	-	- 20,0	22,0	100,0	100,0	- 20,0	-	- 66,7	-	350,0
1 000 und mehr "	42,6	-	-	11,6	-	-	50,0	-	-	-	600,0
Insgesamt	- 14,0	- 12,7	16,3	- 23,2	- 5,4	- 17,0	- 16,0	1,5	- 3,2	- 5,2	- 19,5
Beschäftigte Anzahl											
1 Beschäftigter	42 097	367	245	8 083	1 537	15 976	3 247	1 953	8 634	840	1 215
2 - 4 Beschäftigte	172 228	1 091	330	31 585	10 475	53 822	8 898	3 316	51 043	4 884	6 784
5 - 9 "	137 869	544	575	32 466	16 796	33 843	6 545	2 941	30 786	5 067	8 306
10 - 19 "	115 596	406	788	29 051	19 025	27 803	6 465	3 282	12 707	3 627	12 442
20 - 49 "	166 441	322	1 193	49 207	25 784	27 641	11 747	4 634	8 568	5 530	31 815
50 - 99 "	132 852	52	1 376	48 580	18 198	14 711	9 022	4 917	6 057	5 058	24 881
100 - 199 "	125 301	113	1 999	51 627	15 296	12 585	7 270	4 571	5 363	5 297	21 180
200 - 499 "	149 165	230	951	84 154	7 120	8 811	12 621	1 409	5 010	5 903	22 956
500 - 999 "	80 042	-	2 297	50 131	1 435	5 452	5 031	840	783	1 347	12 726
1 000 und mehr "	174 365	-	-	134 957	1 003	-	3 285	-	1 093	-	34 027
Insgesamt	1 295 956	3 125	9 754	519 841	116 669	200 644	74 131	27 863	130 044	37 553	176 332
Anteil in %											
1 Beschäftigter	3,2	11,8	2,5	1,6	1,3	8,0	4,4	7,0	6,6	2,2	0,7
2 - 4 Beschäftigte	13,3	34,9	3,4	6,1	9,0	26,8	12,0	11,9	39,2	13,0	3,8
5 - 9 "	10,6	17,4	5,9	6,2	14,4	16,9	8,8	10,6	23,7	13,5	4,7
10 - 19 "	8,9	13,0	8,1	5,6	16,3	13,8	8,7	11,8	9,8	9,7	7,1
20 - 49 "	12,8	10,3	12,2	9,5	22,1	13,8	15,9	16,6	6,6	14,7	18,1
50 - 99 "	10,3	1,6	14,1	9,3	15,6	7,3	12,2	17,6	4,7	13,5	14,1
100 - 199 "	9,7	3,6	20,5	9,9	13,1	6,3	9,8	16,4	4,1	14,1	12,0
200 - 499 "	11,5	7,4	9,8	16,2	6,1	4,4	17,0	5,1	3,9	15,7	13,0
500 - 999 "	6,2	-	23,5	9,6	1,2	2,7	6,8	3,0	0,6	3,6	7,2
1 000 und mehr "	13,5	-	-	26,0	0,9	-	4,4	-	0,8	-	19,3
Insgesamt	100,0	100,0	100,0	100,0	100,0	100,0	100,0	100,0	100,0	100,0	100,0
Veränderung zu 1961 in %											
1 Beschäftigter	- 29,9	- 34,1	59,1	- 40,0	- 20,9	- 28,4	- 25,7	- 11,3	- 24,7	- 35,5	- 46,1
2 - 4 Beschäftigte	- 11,3	5,4	7,1	- 23,1	- 9,4	- 13,5	- 13,6	8,7	3,1	- 1,9	- 32,0
5 - 9 "	8,1	103,0	0,0	1,5	5,0	0,6	8,4	18,9	24,0	53,9	- 2,1
10 - 19 "	11,6	102,0	- 12,8	1,1	8,0	16,9	8,4	46,3	23,0	8,5	9,4
20 - 49 "	16,4	41,9	1,3	10,7	4,5	18,7	8,1	8,2	29,8	8,3	42,5
50 - 99 "	11,2	- 25,7	- 21,4	8,1	- 4,8	6,3	- 24,3	41,7	22,0	30,5	60,6
100 - 199 "	13,8	- 22,6	47,4	6,6	2,9	38,3	- 27,2	65,6	21,5	25,9	42,3
200 - 499 "	22,8	-	- 68,0	13,1	- 18,5	109,5	- 15,6	82,3	171,0	114,7	112,5
500 - 999 "	36,4	-	- 31,3	22,6	124,6	103,3	- 18,3	-	- 65,0	-	365,3
1 000 und mehr "	33,8	-	-	7,9	-	-	21,9	-	-	-	1 244,9
Insgesamt	10,8	24,8	- 22,2	5,3	1,3	2,8	- 10,9	31,1	11,9	30,1	74,7

Arbeitsstätten und Beschäftigte nach Beschäftigtengrößenklassen 1950, 1961 und 1970

Beschäftigtengrößenklasse	1950		1961		1970		Veränderung 1970 zu	
							1950	1961
	Anzahl	%	Anzahl	%	Anzahl	%		
Arbeitsstätten								
1 Beschäftigter	62 491	39,0	60 029	35,3	42 097	28,8	- 32,6	- 29,9
2 - 4 Beschäftigte	71 240	44,5	74 178	43,7	64 767	44,3	- 9,1	- 12,7
5 - 9 "	15 642	9,8	20 116	11,8	21 728	14,9	38,9	8,0
10 - 19 "	5 580	3,5	7 870	4,6	8 682	5,9	55,6	10,3
20 - 49 "	3 220	2,0	4 726	2,8	5 447	3,7	69,2	15,3
50 - 99 "	1 159	0,7	1 735	1,0	1 933	1,3	66,8	11,4
100 - 199 "	477	0,3	803	0,5	909	0,6	90,6	13,2
200 - 499 "	267	0,2	404	0,2	494	0,3	85,0	22,3
500 - 999 "	48	0,0	86	0,1	116	0,1	141,7	34,9
1 000 und mehr "	28	0,0	47	0,0	67	0,1	139,3	42,6
Insgesamt	160 152	100,0	169 994	100,0	146 240	100,0	- 8,7	- 14,0
Beschäftigte								
1 Beschäftigter	62 491	7,4	60 029	5,2	42 097	3,2	- 32,6	- 29,9
2 - 4 Beschäftigte	184 064	21,9	194 160	16,6	172 228	13,3	- 6,4	- 11,3
5 - 9 "	97 777	11,7	127 582	10,9	137 869	10,6	41,0	8,1
10 - 19 "	74 554	8,9	104 486	8,9	115 596	8,9	55,1	10,6
20 - 49 "	96 602	11,5	142 991	12,2	166 441	12,8	72,3	16,4
50 - 99 "	79 275	9,5	119 446	10,2	132 852	10,3	67,6	11,2
100 - 199 "	64 342	7,7	110 143	9,4	125 301	9,7	94,7	13,8
200 - 499 "	80 389	9,6	121 434	10,4	149 165	11,5	85,6	22,8
500 - 999 "	33 106	3,9	58 672	5,0	80 042	6,2	141,8	36,4
1 000 und mehr "	66 228	7,9	130 289	11,2	174 365	13,5	163,3	33,8
Insgesamt	838 828	100,0	1 169 232	100,0	1 295 956	100,0	54,5	10,8

gung (12), Stahl-, Maschinen- und Fahrzeugbau (32) sowie Holz-, Papier- und Druckgewerbe (15) verteilt. Damit waren die Betriebe dieser Größenordnung an der Gesamtzahl der Arbeitsstätten des ohnehin durch eine überdurchschnittliche Betriebsgröße charakterisierten verarbeitenden Gewerbes mit 0,4% beteiligt, während sich ihr Beschäftigtenanteil auf 35,6% bzw. 185 088 Arbeitskräfte belief.

Im Baugewerbe waren demgegenüber mittelgroße Arbeitsstätten vorherrschend, was in erster Linie auf spezifisch arbeitstechnische Gründe zurückzuführen ist. Eine starke Häufung zeigte sich dort infolgedessen bei der Größenordnung zwischen 2 und 49 tätigen Personen, welche 81,3% aller Arbeitsstätten und 61,8% aller Beschäftigten dieser Wirtschaftsabteilung erfaßte. Verhältnismäßig stark mit kleineren Betrieben waren die Sektoren Handel sowie Dienstleistungen durchsetzt, wo die Arbeitsstätten mit weniger als 5 Beschäftigten an den jeweiligen Gesamtzahlen mit 81,0 bzw. 81,3% beteiligt waren (allgemeiner Durchschnitt 73,1%). Mit 1 953 Einmannbetrieben von insgesamt 4 189 Arbeitsstätten wies die Wirtschaftsabteilung Kreditinstitute und Versicherungsgewerbe den höchsten Anteil an dieser Betriebsform (46,6%) aus, wobei sich jedoch die Beschäftigten dieses Bereichs mehr als zur Hälfte auf Betriebe mit 20 bis 200 tätigen Personen verteilten. Bei den Kredit- und sonstigen Finanzierungsinstituten ergab sich hier allerdings eine Betriebsgröße, welche mehr als doppelt so hoch war wie im Versicherungsgewerbe (9,0 bzw. 3,9 Beschäftigte je Arbeitsstätte). In der Abteilung Verkehr und Nachrichtenübermittlung hatten 87,5% der Arbeitsstätten weniger als 10 Beschäftigte, während 74,8% der Arbeitskräfte in Betrieben mit 10 und mehr Personen tätig waren (Durchschnittssätze 88,0 bzw. 72,9%).

Die Gebietskörperschaften und die Sozialversicherung waren 1970 infolge weit überdurchschnittlich hoher Zugänge an Arbeitsstätten und Beschäftigten in den oberen Betriebsgrößenklassen erstmals relativ stark mit größeren Betriebseinheiten vertreten. Hiervon betrafen 22,2% der Arbeitsstätten und 83,7% der Beschäftigten ausschließlich Betriebe mit 20 und mehr tätigen Personen (allgemeiner Durchschnitt 6,1 bzw. 64,0%). Dabei haben allein innerhalb der obersten Größenordnung (Betriebe mit 1 000 und mehr Beschäftigten) die Bestandsziffern der Arbeitsstätten um das 6- und die der tätigen Personen um mehr als das 12fache zugenommen. Eine der Ursachen für diese Entwicklung ist in der 1970 erstmals erfolgten Einbeziehung der Zivilbediensteten der Bundeswehr und der Stationierungstreitkräfte zu suchen, welche zudem - abweichend von der angewandten Erfassungsmethode - nicht nach örtlichen Arbeitsstätten sondern nach Gemeinden zusammengefaßt nachzuweisen waren. Weiterhin dürften sich hier nicht zuletzt die während der letzten Jahre durch die Landesregierung aus Rationalisierungsgründen eingeleiteten Maßnahmen einer Konzentrierung von Verwaltungs- und Behördendienststellen ausgewirkt haben.

Annähernd ein Viertel aller Beschäftigten der kreisfreien Städte sind in Betrieben mit 1 000 und mehr Personen tätig

Die durchschnittliche Betriebsgröße in den kreisfreien Städten war mehr als doppelt so hoch wie in den Landkreisen (14,7 bzw. 6,8 Beschäftigte je Arbeitsstätte). Während die Anteile an den Arbeitsstätten der Beschäftigtengrößenklassen mit weniger als 5 Beschäftigten bei den Landkreisen höher lagen als bei den kreisfreien Städten, haben sich für

alle darüber liegenden Größenordnungen jeweils umgekehrte Verhältnisse ergeben. So beschäftigten die Arbeitsstätten der Landkreise zu 76,3% weniger als 5 Personen, wogegen der entsprechende Anteil bei den kreisfreien Städten mit 63,8% merklich geringer war. Die Verteilung der Beschäftigten in den einzelnen Verwaltungsbezirken läßt erkennen, daß bei sämtlichen Betriebsgrößenklassen mit weniger als 100 tätigen Personen für die Landkreise höhere Anteilsätze ausgewiesen wurden. Demgegenüber bewegten sich bei allen weiteren Klassen die Beschäftigtenanteile der kreisfreien Städte in mit der Betriebsgröße steigendem Maße über den Vergleichsrelationen der Landkreise. Während die in den kreisfreien Städten erfaßten Beschäftigten zu 22,9% in Großbetrieben mit 1 000 und mehr Personen tätig waren, ließ sich hier in den Landkreisen ein Satz von nur 6,4% errechnen.

Im einzelnen schwankten die Anteile der Einmannbetriebe an den Arbeitsstätten der Verwal-

tungsbezirke zwischen 19,7% in der Stadt Koblenz und 47,3% im Landkreis Zweibrücken. Bezogen auf die in Betrieben mit 1 000 und mehr Personen beschäftigten Arbeitskräfte lag der in der Stadt Ludwigshafen ermittelte Anteilsatz von 50,8% an der Spitze, wogegen zwei Städte (Neustadt und Worms) sowie zehn Landkreise (Cochem-Zell, Oberwesterwaldkreis, Rhein-Lahn-Kreis, Bernkastel-Wittlich, Daun, Alzey-Worms, Bad Dürkheim, Ludwigshafen, Pirmasens und Zweibrücken) überhaupt noch keine Arbeitsstätten dieser Größenordnung ausweisen konnten. Während die kreisfreien Städte über 20,1% und die Landkreise über 79,9% der rheinland-pfälzischen Einmannbetriebe verfügten, zeichnete sich für die Großbetriebe mit 1 000 und mehr Beschäftigten ein Beteiligungsverhältnis von 56,7 zu 43,3% ab. Dabei war allein in den Städten Ludwigshafen und Mainz ein reichliches Viertel aller Arbeitsstätten dieser Größenordnung mit einem noch höheren Beschäftigtenanteil (44,3%) beheimatet.

Diplom-Wirtschaftsingenieur H. Peifer

Investitionen im produzierenden Gewerbe 1970

Die Investitionsentscheidungen der Unternehmer sind von ausschlaggebender Bedeutung für die gesamte wirtschaftliche Entwicklung und stehen stets in engem Zusammenhang mit den kurz- und mittelfristig bestimmten jeweiligen ökonomischen Gegebenheiten, insbesondere der konjunkturellen Lage. Im produzierenden Gewerbe kann daher die Bewegung des Investitionsvolumens und der entsprechenden Dichterelationen über einen bestimmten Zeitabschnitt nicht ohne weiteres mit den für die Mehrzahl der übrigen Eckwerte, vor allem für die Beschäftigtenzahl, charakteristischen langfristigen und im allgemeinen durch einen höheren Stetigkeitsgrad gekennzeichneten Entwicklungstendenzen verglichen werden.

Während somit Investitionen einerseits stark konjunkturabhängig sind, beeinflussen und bedingen sie andererseits über den von ihnen ausgelösten Kapazitäts- und Einkommenseffekt in entscheidendem Maße

die künftige Konjunktur. Ihre eingehende Analyse ist daher für die Beurteilung der wirtschaftlichen Aussichten von großer Bedeutung, wobei allerdings einschränkend zu berücksichtigen ist, daß infolge der mitunter gravierenden Veränderungen im Preisgefüge oftmals ein nur ungenaues Bild vermittelt werden kann. In den zurückliegenden Jahren von 1962 bis 1969 war der Index der Erzeugerpreise industrieller Produkte mit einer durchschnittlichen jährlichen Wachstumsrate von rund 1,7% noch relativ niedrig geblieben. Demgegenüber ergab sich 1970 eine beträchtliche Zunahme um 5,9%, wobei für einzelne Anlagegüter teilweise noch wesentlich höhere Preissteigerungen zu verzeichnen waren (Erzeugnisse des Stahlbaues + 15,2%, des Maschinenbaues + 9,8%). Ebenfalls ist hier auf den Grundstücks- und Baumarkt zu verweisen, wo ungewöhnlich hohe Preissteigerungen zu verzeichnen waren. Daraus ist ersichtlich, daß bei der Interpretation der

Investitionsintensität und Investitionsquoten der Unternehmen¹⁾ des produzierenden Gewerbes in Rheinland-Pfalz und im Bundesgebiet 1962 - 1970

Berichtsmerkmal	Rheinland-Pfalz							Bundesgebiet						
	1962	1964	1966	1967	1968	1969	1970	1962	1964	1966	1967	1968	1969	1970
Insgesamt														
Investitionsintensität ²⁾	2 128	3 227	3 686	3 092	2 980	5 066	5 587	2 486	2 597	2 851	2 788	2 574	3 416	...
Investitionsquote ³⁾	6,5	.	.	6,2	5,9	8,3	8,9	6,8	.	.	5,1	.	.	.
Industrie														
Investitionsintensität ²⁾	2 302	3 586	4 398	3 627	3 377	5 320	6 388	2 636	2 772	3 150	3 047	2 745	3 646	4 629
Investitionsquote ³⁾	6,2	8,1	8,6	6,6	5,9	8,6	9,3	6,8	6,1	6,2	5,7	5,0	6,1	7,0
Bauhauptgewerbe														
Investitionsintensität ²⁾	1 852	2 249	1 423	1 605	1 935	2 718	3 068	1 824	2 015	1 574	1 709	1 871	2 402	2 791
Investitionsquote ³⁾	6,0	8,2	4,7	4,8	7,1	7,8	7,7	7,9	7,1	4,9	5,3	6,3	6,5	6,5
Produzierendes Handwerk														
Investitionsintensität ²⁾	1 308	1 389	1 263	1 182	1 120	1 374	1 655	1 788	1 371	1 733	1 688	1 547	2 025	...
Investitionsquote ³⁾	4,2	.	.	2,6	3,1	3,3	3,4	6,6	.	.	1,4	.	.	.

1) Industrie: Unternehmen mit 50 und mehr Beschäftigten; Bauhauptgewerbe und produzierendes Handwerk: Unternehmen mit 20 und mehr Beschäftigten. - 2) Investitionen je Beschäftigten in DM. - 3) Anteil der Investitionen am Umsatz in %.

Beschäftigte, Umsatz und Investitionen im produzierenden Gewerbe 1964-1970

1964 = 100

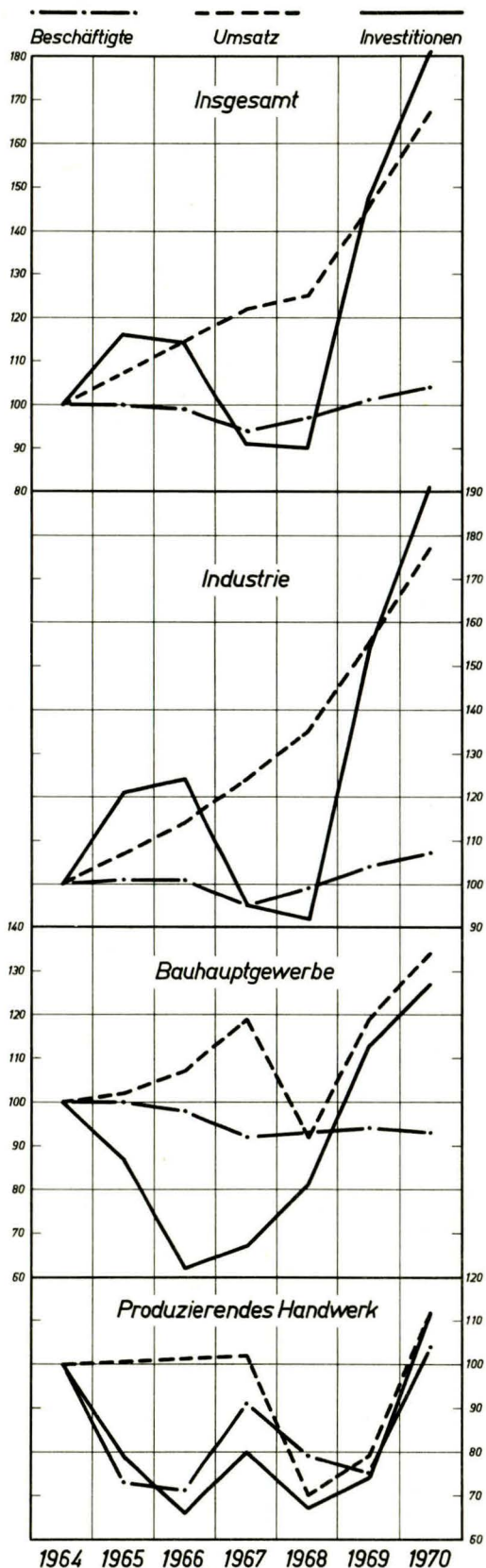

43/72

STATISTISCHES LANDESAMT RHEINLAND-PFALZ H

Investitionswerte des Berichtsjahres nicht zuletzt auch der Preiskomponente eine entscheidende Bedeutung zukommt.

Während die Erfassung der Investitionstätigkeit erstmals im Rahmen des Zensus für das Jahr 1962 umfassend erfolgte, werden seit 1964 jährlich für das gesamte produzierende Gewerbe Investitionserhebungen durchgeführt. Diese Jahreserhebungen liefern im industriellen Bereich sowohl Unternehmens- als auch Betriebsergebnisse, wogegen für die Sektoren Bauhauptgewerbe und produzierendes Handwerk nur Unternehmensergebnisse anfallen. Dabei beziehen sich die Unternehmensangaben auf alle heimischen Wirtschaftsunternehmen einschließlich deren Zweigniederlassungen innerhalb und außerhalb von Rheinland-Pfalz. Betriebsergebnisse sind hingegen auf die im hiesigen Bundesland ansässigen Industriebetriebe - einschließlich derer mit Unternehmenssitz in einem anderen Bundesland - ausgerichtet. Bedingt durch die vielfältigen Verflechtungen der modernen Wirtschaft und die Tatsache, daß der Zusammenstellung der Betriebsergebnisse ein Länderaustausch vorausgehen muß, fallen die Unternehmensdaten zu einem früheren Zeitpunkt an.

Als Anlageinvestitionen sind seitens der Auskunftspflichtigen die im Berichtsjahr erworbenen und selbst erstellten betrieblichen Sachanlagen (Bruttozugänge an Anlagegütern) anzugeben, wobei Abschreibungen (Absetzungen für Abnutzung) und Verkaufserlöse aus dem Abgang von Anlagegütern grundsätzlich nicht berücksichtigt werden. Entsprechend der bilanziellen Gliederungsweise ist dabei jeweils zwischen bebauten und unbebauten Grundstücken sowie Maschinen-, Betriebs- und Geschäftsausstattung zu unterscheiden.

Leichte Abschwächung der Investitionsentwicklung

Im Hinblick auf die hiesigen Gegebenheiten und die Situation des übrigen Bundesgebietes läßt die Analyse der Investitionsangaben für das produzierende Gewerbe in Rheinland-Pfalz schon seit längerer Zeit ein günstiges Ergebnis erkennen. Dabei kann die während der Jahre 1965 bis 1969 für die Industrie in Rheinland-Pfalz ermittelte durchschnittliche jährliche Zuwachsrate, die um etwa 2 Prozentpunkte über dem entsprechenden Bundesergebnis lag, mit als Anzeichen dafür gewertet werden, daß es bisher gelungen ist, der Verwirklichung der im Rahmen der Wirtschafts- und Strukturpolitik der Landesregierung als vordringlich erkannten Zielvorstellungen - Sicherstellung der Vollbeschäftigung des gesamten verfügbaren Arbeitskräftepotentials und Abbau des Rückstandes gegenüber anderen Bundesländern - sichtlich näher zu kommen. Während der nach der allgemeinen Rezession der Jahre 1966/67 einsetzende konjunkturelle Aufschwung bereits 1969 seinen Höhepunkt erreicht hatte, spiegelt die Investitionstätigkeit des Jahres 1970 bereits eine spürbare Abflachung in diesem Entwicklungsverlauf wider.

Gegenüber dem Vorjahr erhöhte sich 1970 das Investitionsvolumen im rheinland-pfälzischen produzierenden Gewerbe um 22,5% auf 2 268 Mill. DM (1969: + 63,8%), wobei hinsichtlich des auf den Umsatz bezogenen Investitionsbetrages (Investitionsquote) und der Investitionsintensität Sätze von 8,9% (1969: 8,3%) bzw. 5 587 (1969: 5 066) DM je Beschäftigten festgestellt wurden. Gleichzeitig stiegen die Beschäftigtenzahl um 2,2% auf 405 994 Arbeitskräfte und der Umsatz um 13,7% auf 25,4 Mrd.

Unternehmen, Beschäftigte, Umsatz und Bruttoanlageinvestitionen der Industrie nach hauptbeteiligten Industriezweigen 1970
(Unternehmen mit 50 und mehr Beschäftigten)

Industriezweig	Unternehmen am 30. 9.		Beschäftigte am 30. 9.		Umsatz ¹⁾			Anlageinvestitionen ²⁾			
	ins- ge- samt	Verän- derung zu 1969	ins- ge- samt	Verän- derung zu 1969	ins- ge- samt	Verän- derung zu 1969	je Be- schäf- tigten	ins- ge- samt	Verän- derung zu 1969	je Be- schäf- tigten	ge- messen am Umsatz
	Anzahl	%	Anzahl	%	1 000 DM	%	DM	1 000 DM	%	DM	%
Grundstoff- und Produktionsgüter- industrien	197	2,1	115 209	5,2	10 350 946	15,5	89 845	1 199 278	9,8	10 410	11,6
Industrie der Steine und Erden	85	- 2,3	15 532	- 1,7	923 906	20,4	59 484	83 134	13,5	5 352	9,0
Natursteinindustrie	10	-	2 986	11,6	215 995	77,3	72 336	25 132	26,0	8 417	11,6
Sand- und Kiesindustrie	4	-	475	- 0,6	26 751	11,0	56 318	1 629	- 46,1	3 429	6,1
Gewinnung und Aufbereitung von Rohton, Farberden, Schiefer, Asphalt, Quarzit u. ä. Steine und Erden	10	-	1 076	- 1,7	48 068	13,7	44 673	5 358	59,2	4 980	11,1
Zementindustrie	2	25,0	1 063	5,8	74 870	22,3	70 433	4 290	2,7	4 036	5,7
Kalkindustrie	3										
Ziegelindustrie	3	-	413	- 0,2	10 217	4,8	24 738	389	- 69,0	942	9,2
Herstellung von feuerfesten grob- keramischen Erzeugnissen	6	- 33,3	2 865	- 10,0	141 671	- 2,1	49 449	8 020	- 1,2	2 799	5,7
Betonsteinindustrie	17	41,7	1 549	4,7	85 815	27,2	55 400	9 036	40,1	5 833	10,5
Bims- und Bimssteinindustrie	19	- 24,0	2 348	- 17,1	162 298	- 7,8	69 122	19 214	13,9	8 183	11,8
Sonst. Industrien der Steine u. Erden	8	33,3	2 549	7,0	144 890	36,1	56 841	9 398	13,3	3 687	6,5
Eisenschaffende Industrie; NE-Metall- industrie	3	-	4 290	5,9	873 691	13,3	203 658	75 171	192,2	17 522	8,6
Gießereiindustrie	14	-	5 236	6,0	234 147	12,8	44 719	14 274	26,8	2 726	6,1
Ziehereien und Kaltwalzwerke	7	-	1 477	- 7,6	153 591	8,6	103 988	7 462	84,3	5 052	4,9
Chemische Industrie (einschl. Mineral- ölverarbeitung und Kohlenwertstoff- industrie)	54	5,9	76 560	6,1	7 298 175	14,7	95 326	965 377	4,8	12 609	13,2
Sägewerke u. Holz bearbeitende Industrie	13	18,1	3 285	26,2	232 004	48,5	70 625	15 383	79,9	4 683	6,6
Holzschliff, Zellstoff, Papier und Pappe erzeugende Industrie	10	-	3 096	- 1,1	199 161	7,6	64 328	16 411	- 14,9	5 301	8,2
Gummi u. Asbest verarbeitende Industrie	11	10,0	5 733	8,5	436 271	17,2	76 098	22 066	- 23,2	3 849	5,1
Investitionsgüterindustrien	258	0,4	81 364	1,9	4 059 247	14,4	49 890	258 292	46,0	3 175	6,4
Stahl- und Leichtmetallbau	25	- 3,8	5 225	- 0,4	258 854	14,9	49 541	16 196	134,6	3 100	6,3
Maschinenbau; Büromaschinen und Datenverarbeitung	83	-	41 653	- 1,2	1 986 098	8,7	47 682	109 497	35,8	2 629	5,5
Straßenfahrzeugbau	11	-	5 272	19,8	306 741	34,2	58 183	20 437	48,2	3 877	6,7
Schiff- und Luftfahrzeugbau	5	-	848	7,1	27 285	10,0	32 176	1 283	129,5	1 513	4,7
Elektrotechnische Industrie	49	14,0	9 653	11,1	423 488	28,3	43 871	22 441	31,5	2 325	5,3
Feinmechanische und optische Industrie	7	-	2 992	3,4	98 148	16,4	32 803	9 645	122,9	3 224	9,8
Stahlverformung	10	- 9,1	2 788	- 6,8	160 865	21,3	57 699	17 098	28,1	6 133	10,6
Eisen-, Blech- u. Metallwarenindustrie	68	- 2,9	12 933	2,0	797 768	14,8	61 685	61 695	52,9	4 770	7,7
Stahlblechwarenindustrie	26	- 3,7	4 643	- 1,2	351 646	22,5	75 737	16 802	33,4	3 619	4,8
Feinblechpackungsindustrie	4	33,3	1 594	18,5	99 424	27,1	62 374	22 143	187,1	13 891	22,3
Metallwarenindustrie	15	- 6,3	2 573	- 7,6	132 442	- 2,4	51 474	6 290	- 8,7	2 445	4,7
Verbrauchsgüterindustrien	459	0,7	101 630	0,6	4 771 953	11,0	46 954	397 053	56,7	3 907	8,3
Feinkeramische Industrie	27	-	4 773	12,2	190 856	42,7	39 987	12 350	19,5	2 587	6,5
Glasindustrie	7	- 12,5	7 959	0,2	398 065	- 1,9	50 014	70 821	183,2	8 898	17,8
Holz verarbeitende Industrie	49	- 7,5	11 546	- 5,1	663 150	14,5	57 435	32 575	23,9	2 821	4,9
Schmuckwaren- und Edelsteinindustrie (einschl. Sportgeräte- und Spiel- warenindustrie)	20	- 9,1	1 673	- 9,4	80 998	- 7,1	48 415	1 780	- 37,3	1 064	2,2
Schmuckwarenindustrie	12	- 7,7	984	- 8,6	39 752	- 4,5	40 398	1 208	64,1	1 228	3,0
Edelsteinindustrie	6	- 14,3	491	- 11,4	35 636	- 11,1	72 578	354	- 80,5	721	1,0
Papier u. Pappe verarbeitende Industrie	32	14,3	6 616	8,7	371 279	21,7	56 118	32 296	163,6	4 881	8,7
Druckerei- u. Vervielfältigungsindustrie	51	8,5	7 934	5,3	315 235	14,9	39 732	19 895	18,9	2 508	6,3
Kunststoff verarbeitende Industrie	44	7,3	10 805	4,3	738 754	13,4	68 371	105 286	104,9	9 744	14,3
Leder erzeugende Industrie	8	-	1 646	16,7	108 485	- 13,6	65 908	4 191	- 32,2	2 546	3,9
Leder verarbeitende Industrie	20	17,6	4 465	6,1	144 999	13,2	32 475	2 848	- 16,3	638	2,0
Schuhindustrie	111	- 3,5	26 338	2,6	1 012 946	6,1	38 459	40 851	30,3	1 551	4,0
Textilindustrie	34	- 5,6	10 194	2,8	498 589	19,0	48 910	64 329	25,0	6 310	12,9
Bekleidungsindustrie	56	3,7	7 681	- 0,2	248 597	6,5	32 365	9 831	21,5	1 280	4,0
Nahrungs- und Genußmittelindustrien	109	7,9	18 687	9,6	2 497 671	11,0	133 658	169 616	49,6	9 077	6,8
Ernährungsindustrie	104	7,2	18 016	10,1	2 408 873	11,7	133 707	167 142	48,4	9 277	6,9
Obst u. Gemüse verarbeitende Industrie	8	14,3	738	14,4	75 299	29,0	102 031	2 620	6,8	3 550	3,5
Molkereien und Milch verarbeitende Industrie	12	9,1	1 976	51,7	412 520	27,5	208 765	34 225	128,9	17 320	8,3
Brauereien und Mälzereien	27	3,8	5 272	1,7	506 075	9,4	95 993	51 760	0,4	9 818	10,2
Spirituosenindustrie	6	-	2 082	7,4	541 247	10,3	259 965	13 475	74,3	6 472	2,5
Wein verarbeitende Industrie	9	- 10,0	1 700	- 4,8	332 662	- 0,2	195 684	15 440	97,2	9 082	4,6
Mineralwasser- u. Limonadenindustrie	20	5,3	3 795	9,2	237 119	16,6	62 482	40 152	86,3	10 580	16,9
Tabak verarbeitende Industrie	5	25,0	671	- 1,9	88 798	- 5,7	132 337	2 474	218,0	3 687	2,8
Insgesamt	1 023	1,6	316 890	3,1	21 679 817	13,7	68 414	2 024 239	23,7	6 388	9,3

1) Ohne Umsatz- (Mehrwert-) steuer. - 2) Einschl. Investitionssteuer.

DM. Beim Vergleich dieser Ergebnisse mit den Werten des Jahres 1964 ergaben sich für den Beschäftigtenstand, den Umsatz und die Investitionen jeweils Zuwachsraten von etwa + 4 sowie + 67 und + 81% (Industrie + 7, + 77 und + 91%; Bauhauptgewerbe — 7, + 34 und + 27%; produzierendes Handwerk + 4, + 12 und + 12%). Dabei waren die Industrieunternehmen im Berichtsjahr mit 78,1% (1969: 77,4%) an den Beschäftigten, mit 85,3% (85,3%) am Umsatz und mit 89,3% (88,3%) am Investitionsvolumen des gesamten produzierenden Gewerbes beteiligt, woraus die überragende Bedeutung dieses Bereichs ersichtlich wird.

Unterdurchschnittliches Investitionswachstum bei den Grundstoff- und Produktionsgüterindustrien

Im Vergleich zum Vorjahr steigerten 1970 die heimischen Industrieunternehmen mit 50 und mehr Beschäftigten ihre Investitionen um 23,7%, während sich die nach einer vorläufigen Schätzung ermittelte Wachstumsrate für das Bundesgebiet auf + 32,5% belief. Demgegenüber hatte 1969 der rheinland-pfälzische Anlagenzugang mit + 68,3% weit über der allgemeinen Entwicklung (+ 37,0%) gelegen. Im übrigen war in Rheinland-Pfalz und auf Bundesebene für das Berichtsjahr sowohl hinsichtlich des Beschäftigtenzugangs (jeweils + 3,1%) als auch der Umsatzzunahme (+ 13,7 bzw. + 13,6%) eine gleichmäßige Entwicklung zu verzeichnen.

Mit einem Gesamtbetrag von 2 024 Mill. DM (einschließlich Investitionssteuer) hat die Industrie 1970 das bisher höchste Investitionsvolumen erzielt. Annähernd 60% dieser Summe entfielen auf die Grundstoff- und Produktionsgüterindustrien, welche andererseits nur 36,4% der Beschäftigten und 47,7% des Umsatzes (ohne Umsatzsteuer) auf sich vereinigten. Hingegen blieben die Anteile der Verbrauchs- und Investitionsgüterindustrien an den Gesamtinvestitionen (19,6 bzw. 12,7%) teils beträchtlich hinter ihren Beschäftigten- (32,0 bzw. 25,6%) und Umsatzanteilen (22,0 bzw. 18,7%) zurück. Die Vergleichswerte für die Nahrungs- und Genussmittelindustrien stellten sich auf 8,4 sowie 5,9 und 11,5%. Hinsichtlich der Investitionsentwicklung in bezug auf das Vorjahr ergab sich bei den Grundstoff- und Produktionsgüterindustrien mit nur + 9,8% eine weit unterdurchschnittliche Zuwachsrate, während die entsprechenden Quoten der übrigen drei Industriehauptgruppen erheblich darüber lagen (Verbrauchsgüterindustrien + 56,7%). Bei der Betrachtung des gesamten Investitionsvolumens der Industriebetriebe mit 20 und mehr Beschäftigten ergibt sich, daß dies mit rund 2 530 Mill. DM um knapp 300 Mill. DM bzw. 13,3% höher war als dasjenige der Unternehmen mit 20 und mehr Beschäftigten. Dieser Sachverhalt ist nicht zuletzt auch darauf zurückzuführen, daß in Rheinland-Pfalz ansässige Industriebetriebe schon seit geraumer Zeit in zunehmendem Maße von Unternehmen mit Sitz in anderen Bundesländern verwaltet werden.

Die Investitionsquote der rheinland-pfälzischen Industrieunternehmen mit 50 und mehr Beschäftigten nahm von 5,9% im Jahre 1968 über 8,6% im Jahre 1969 auf 9,3% im Berichtsjahr zu und be-

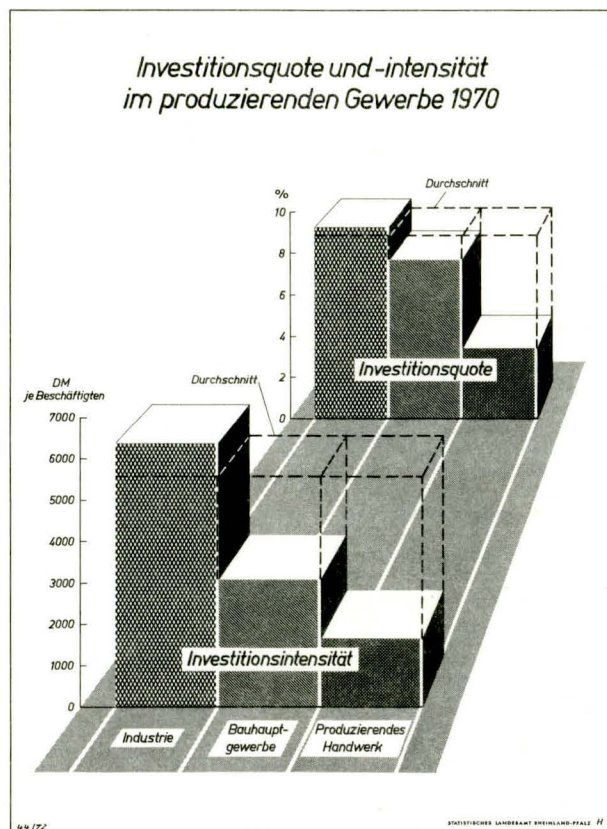

wegte sich damit erheblich über der für das Bundesgebiet zu erwartenden (7,0%). Auch beim Vergleich der für 1970 errechneten Investitionsintensitäten von 6 388 bzw. 4 629 DM je Beschäftigten ist eine ähnliche Diskrepanz ersichtlich, womit jedoch sowohl in Rheinland-Pfalz als auch im Bundesgebiet jeweils die höchste Relation seit der im Jahre 1962 erstmals erfolgten Erfassung der Investitionen erreicht wurde. Der Entwicklungsverlauf von Investitionsvolumen, -quote und -intensität läßt die Schlußfolgerung zu, daß die in der heimischen Industrie schon seit Jahren beobachtete Tendenz einer nachhaltigen und gezielten Kapazitätserweiterung und Modernisierung trotz geringerer Wachstumsrate auch noch 1970 im Vordergrund stand, wobei die investierten Mittel fast zu drei Vierteln für die Anschaffung von Maschinen und maschinellen Einrichtungen sowie die Erneuerung der Betriebs- und Geschäftsausstattung eingesetzt wurden.

Auch 1970 ließ die Gliederung der auf den Umsatz und die Beschäftigtenzahl bezogenen Investitionen nach den bedeutendsten Produktionssparten beachtliche Differenzierungen erkennen. Nach Hauptgruppen der Industrie betrachtet, lagen die Grundstoff- und Produktionsgüterindustrien mit einer Investitionsquote von 11,6% an der Spitze (chemische Industrie 13,2%), während für die Investitionsgüterindustrien mit 6,4% die geringste Relation ermittelt wurde (Maschinenbau 5,5%; elektrotechnische Industrie 5,3%). Bei der tiefergehenden Aufschlüsselung nach Industriegruppen ergaben sich Maximalwerte in der Glas- (17,8%) sowie Mineralwasser- und Limonadenindustrie (16,9%). Die Verteilung der Investitionsintensitäten macht im großen und

ganzen eine ähnliche Schichtung deutlich. Dabei erwiesen sich die Grundstoff- und Produktionsgüter- sowie die Nahrungs- und Genussmittelindustrien mit Sätzen von 10 410 bzw. 9 077 DM je Beschäftigten als überdurchschnittlich investitionsintensiv, wogegen die Verbrauchs- und Investitionsgüterindustrien mit 3 907 bzw. 3 175 DM beträchtlich unter dem Mittelwert rangierten. Unter den Industriegruppen wurde die chemische Industrie, welche im Vorjahr mit 12 772 DM (1970: 12 609 DM) die Spitzenposition einnahm, durch die eisenschaffende Industrie (17 522 DM) auf den zweiten Platz verwiesen.

Stetig wachsende Investitionsintensität im Bauhauptgewerbe

Der im Bauhauptgewerbe erfaßte Bruttoproduktionswert setzt sich aus dem Wert der abgerechneten Jahresbauleistung sowie dem Umsatz aus sonstigen Erzeugnissen und Leistungen zusammen. Bei der Errechnung des mit den übrigen Bereichen des produzierenden Gewerbes vergleichbaren Umsatzbetrages wäre grundsätzlich noch der in der Jahresbauleistung enthaltene Wert der selbstgestellten Anlagen sowie der Bestandsänderungen an Halb- und Fertigbauten abzusetzen. Dennoch erscheint es bei den nachstehenden Ausführungen vertretbar, das Umsatzvolumen dem Bruttoproduktionswert gleichzusetzen. Weiterhin ist im Rahmen dieses Zahlenvergleichs zu berücksichtigen, daß hierbei Arbeitsgemeinschaften in Form von Arge-Anteilen in die Ergebnisse der Stammfirmen einbezogen sind.

Während sich für die rheinland-pfälzischen Unternehmen des Bauhauptgewerbes mit 20 und mehr tätigen Personen im Jahre 1969 gegenüber 1968 hinsichtlich der Beschäftigtenzahl (+ 0,5%), des Umsatzes ohne Umsatzsteuer (+ 28,0%) und der Investitionen (+ 39,7%) jeweils verhältnismäßig hohe Zuwachsraten ergaben, waren im Berichtsjahr entsprechende Veränderungen um - 0,7% auf 68 254 Arbeitskräfte sowie um + 13,6% auf 2 718

Mill. DM und um + 12,0% auf 209 Mill. DM zu verzeichnen. Dabei darf weiterhin die Tatsache nicht außer acht gelassen werden, daß die im Vorjahr konstant gebliebene Zahl der Unternehmen zwischen 1969 und 1970 um 3,4% merklich zurückging. Im Jahre 1970 entfiel über ein Viertel des gesamten bauhauptgewerblichen Investitionsvolumens auf den Straßenbau, wobei sich allerdings im Vergleich zum Vorjahr keine Steigerung abzeichnete (1969: + 64,7%; 1968: + 16,5%).

Angesichts der für 1969 im Bauhauptgewerbe ermittelten Investitionsquote von 7,8% (1968: 7,1%) war im Berichtsjahr eine leichte Abnahme auf 7,7% zu beobachten, wobei sich im einzelnen Schwankungen zwischen 12,6% beim Tief- und Ingenieurtiefbau sowie 3,8% beim Dachdeckergewerbe ergaben. Die Investitionsintensität war hingegen bezüglich des Vorjahres von 2 718 auf 3 068 DM je Beschäftigten wiederum spürbar gewachsen (1968: 1 935 DM). Hier nahmen die Bereiche Tief- und Ingenieurtiefbau (4 975 DM), Schornstein-, Feuerungs- und Industrieofenbau (4 685 DM) sowie Straßenbau (4 612 DM) die Spitzenpositionen ein, wogegen die Zweige Dachdeckerei, Stukkateurgewerbe, Gipserei und Verputzerei sowie Hoch- und Ingenieurbau mit Investitionen von nur 1 690 sowie 1 959 und 1 988 DM je tätiger Person die niedrigsten Sätze verbuchten.

Im allgemeinen ist zwischen der Höhe der Investitionsintensität und dem Grade der Kapitalintensität eine weitgehende Korrelation feststellbar. Anhand der Entwicklungsverläufe von Investitionsvolumen, -quote und -intensität im Bauhauptgewerbe wird ersichtlich, daß dort neben den in mehr oder weniger starkem Umfang erfolgten Ersatzbeschaffungen während der letzten Jahre auch Erweiterungs- und Rationalisierungsinvestitionen von Bedeutung waren.

Unternehmen, Beschäftigte, Bruttoproduktionswert und Bruttoanlageinvestitionen des Bauhauptgewerbes nach Wirtschaftszweigen 1970
(Unternehmen mit 20 und mehr Beschäftigten)

Wirtschaftszweig	Unternehmen am 30. 9.		Beschäftigte am 30. 9.		Bruttoproduktionswert ¹⁾			Anlageinvestitionen ²⁾			
	ins- gesamt	Verän- derung zu 1969	ins- gesamt	Verän- derung zu 1969	ins- gesamt	Verän- derung zu 1969	je Be- schäf- tigten	ins- gesamt	Verän- derung zu 1969	je Be- schäf- tigten	gemessen am Brutto- produk- tionswert
	Anzahl	%	Anzahl	%	1 000 DM	%	DM	1 000 DM	%	DM	%
Hoch- und Tiefbau	909	- 2,4	54 706	- 1,0	2 069 875	12,7	37 836	178 424	12,9	3 262	8,6
Hoch-, Tief- und Ingenieurbau	248	- 3,5	17 621	0,1	641 330	17,1	36 396	52 873	16,4	3 001	8,2
Hoch- und Ingenieurbau	413	- 3,5	18 190	- 2,6	552 251	9,4	30 360	36 162	12,5	1 988	6,5
Tief- und Ingenieurtiefbau	101	4,1	6 168	6,2	243 603	16,1	39 495	30 689	40,5	4 975	12,6
Straßenbau	147	- 1,3	12 727	- 3,2	632 691	10,3	49 713	58 700	- 0,3	4 612	9,3
Spezialbau	20	- 4,8	10 900	3,7	546 662	17,9	50 152	25 643	4,3	2 352	4,7
Schornstein-, Feuerungs- und Industrieofenbau (einschl. Abbruch-, Spreng- und Enttrümmerungsgewerbe)	4	33,3	159	21,4	7 714	59,5	48 516	745	126,4	4 685	9,7
Dämmung und Abdichtung	14	- 6,7	10 230	3,4	521 415	17,4	50 969	23 210	- 0,5	2 269	4,5
Brunnenbau und nichtbergbauliche Tiefbohrung	2	- 33,3	511	4,3	17 533	19,1	34 311	1 688	84,5	3 303	9,6
Stukkateurgewerbe, Gipserei und Verputzerei	43	- 24,6	1 308	- 24,3	38 127	- 15,4	29 149	2 562	30,5	1 959	6,7
Zimmerei und Dachdeckerei	41	2,5	1 340	6,9	63 292	32,0	47 233	2 770	20,2	2 067	4,4
Zimmerei und Ingenieurholzbau	21	- 4,5	756	2,0	37 210	37,0	49 220	1 783	30,6	2 358	4,8
Dachdeckerei	20	11,1	584	13,8	26 082	25,5	44 661	987	97,8	1 690	3,8
Insgesamt	1 013	- 3,4	68 254	- 0,7	2 717 956	13,6	39 821	209 399	12,0	3 068	7,7

1) Ohne Umsatz- (Mehrwert-) steuer. - 2) Einschl. Investitionssteuer.

Unternehmen, Beschäftigte, Umsatz und Bruttoanlageinvestitionen des produzierenden Handwerks nach Wirtschaftszweigen 1970
(Unternehmen mit 20 und mehr Beschäftigten)

Wirtschaftszweig	Unter- nehmen am 30. 9.	Beschäftigte am 30. 9.		Umsatz ¹⁾			Investitionen ²⁾			
		ins- gesamt	Verän- derung zu 1969 ³⁾	ins- gesamt	Verän- derung zu 1969 ³⁾	je Be- schäf- tigten	ins- gesamt	Verän- derung zu 1969 ³⁾	je Be- schäf- tigten	ge- messen am Umsatz
	Anzahl		%	1 000 DM	%	DM	1 000 DM	%	DM	%
Verarbeitendes Gewerbe (ohne Baugewerbe)	383	15 012	2,5	815 616	17,4	54 331	27 171	23,8	1 810	3,3
Kunststoff-, Gummi- und Asbestverarbeitung	6	226	- 0,9	16 828	6,6	74 460	430	127,5	1 903	2,6
Gewinnung u. Verarbeitung v. Steinen u. Erden	8	293	- 5,8	12 675	5,7	43 259	1 063	27,6	3 628	8,4
Metallerzeugung, Gießerei u. Stahlverformung	13	433	- 2,3	18 965	24,7	43 799	1 653	90,0	3 817	8,7
Stahl-, Maschinen- und Fahrzeugbau	232	9 448	3,3	551 905	21,5	58 415	16 972	28,8	1 796	3,1
Stahl- und Leichtmetallbau	75	2 709	- 1,3	118 975	16,2	43 918	3 376	54,9	1 246	2,8
Maschinenbau	26	1 370	6,9	63 732	28,0	46 520	3 109	- 12,3	2 269	4,9
Straßenfahrzeugbau	131	5 369	4,9	369 198	31,1	68 765	10 487	40,7	1 953	2,8
Elektrotechnik, Feinmechanik und Optik	46	2 065	4,3	72 711	18,2	35 211	2 823	34,1	1 367	3,9
Holz-, Papier- und Druckgewerbe	35	976	- 3,7	36 723	7,3	37 626	1 713	30,6	1 755	4,7
Leder-, Textil- und Bekleidungsgewerbe	7	247	- 2,4	8 085	17,9	32 733	187	17,6	757	2,3
Nahrungs- und Genussmittelgewerbe	36	1 324	4,3	97 724	3,0	73 810	2 330	- 29,4	1 760	2,4
Ausbaugewerbe	145	5 838	- 1,1	202 473	18,9	34 682	7 340	18,4	1 257	3,6
Bauinstallation	73	3 387	- 0,1	117 958	20,6	34 827	3 705	- 9,8	1 094	3,1
Glaser- und Malergewerbe	51	1 719	- 3,0	49 959	14,5	29 062	2 742	102,8	1 595	5,5
Fußboden-, Fliesen- und Plattenlegerei, Ofen- und Herdsetzerei	21	732	- 1,2	34 556	20,0	47 208	893	20,5	1 220	2,6
Insgesamt	528	20 850	1,5	1 018 089	17,7	48 829	34 511	22,6	1 655	3,4

1) Ohne Umsatz- (Mehrwert-) steuer. - 2) Einschl. Investitionssteuer. - 3) Gleicher Berichtskreis.

Ersatz- und Rationalisierungsinvestitionen im produzierenden Handwerk vorherrschend

Da der Berichtskreis des Handwerks jeweils auf dem Firmenstand der vorausgegangenen Handwerkszählung - für 1970 war der Zensus der Jahre 1967/68 maßgebend - basiert, ist es hier infolge fehlender Informationen nicht möglich, Neuzugänge und solche Betriebe, die aufgrund ihrer zwischenzeitlichen Zunahme an Beschäftigten hinzugezählt werden müßten, einzubeziehen. Weiterhin sind bei der Aufbereitung diejenigen Unternehmen auszuschließen, deren Beschäftigtenstand mittlerweile unter den Schwellenwert der Erfassung - 20 Beschäftigte - abgesunken ist. Während somit die durch die Abstimmung des Berichtskreises auf das Vorjahr anfallenden Veränderungsdaten teils merklich von denen abweichen, die sich bezogen auf die geschrumpfte Anzahl der Handwerksbetriebe ergeben würden, können dennoch die als Investitionsintensität und -quote ermittelten Relationen als brauchbare Maßstäbe für die Beurteilung der Entwicklung betrachtet werden.

Von den Unternehmen des produzierenden Handwerks mit 20 und mehr tätigen Personen wurden 1970 durchschnittlich 1 655 DM je Beschäftigten investiert, wobei sich im einzelnen Schwankungen zwischen 3 817 DM (Metallerzeugung, Gießerei und Stahlverformung) und 757 DM (Leder-, Textil- und Bekleidungsgewerbe) errechneten. Für die Jahre 1968 und 1969 hatten sich im Handwerk mittlere Investitionsintensitäten von 1 120 bzw. 1 374 DM je tätiger Person ergeben, woraus eine nachhaltige

relative Wachstumstendenz ersichtlich ist (1970 gegenüber 1969: + 20,4%). Obwohl die entsprechenden Entwicklungssätze für Industrie (+ 20,1%) und Bauhauptgewerbe (+ 12,9%) jeweils geringer waren, zeichneten sich auch im Berichtsjahr bei diesen beiden Bereichen mit 6 388 bzw. 3 068 DM je Beschäftigten wesentlich höhere Intensitäten ab als im Handwerk. Auch die Investitionsquote, welche von 3,1% im Jahre 1968 über 3,3% im Jahre 1969 auf 3,4% im Jahre 1970 leicht stieg, lag beträchtlich unter den Vergleichswerten von Industrie (9,3%) und Bauhauptgewerbe (7,7%).

Diese für die Handwerkswirtschaft typischen Entwicklungsreihen lassen unschwer erkennen, daß es sich bei den getätigten Investitionen eher um Ersatz- und Rationalisierungsvorhaben gehandelt haben dürfte. Dabei ist allerdings zu berücksichtigen, daß die Möglichkeiten zur Durchsetzung von Rationalisierungsinvestitionen durch die für den handwerklichen Fertigungsprozeß im allgemeinen charakteristische höhere Arbeitsintensität mitunter beträchtlich eingengt werden. Hinzu kommt die Tatsache, daß diesem Berichtskreis vorwiegend mittelständische Wirtschaftsbetriebe angehören, deren Marktstellung nicht zuletzt von den Bedingungen der Kapitalbeschaffung und der wachsenden Konkurrenz gegenüber den größeren, vornehmlich industriellen Unternehmenseinheiten abhängt.

Diplom-Wirtschaftsingenieur H. Peifer

Nichtwohnbau im Strukturwandel 1951 bis 1970

Das oft gehörte Wort vom deutschen Wiederaufbauwunder führt zu Assoziationen in Richtung auf drückende Nachkriegswohnungsnot mit anschließenden Leistungen im Wohnungsbau, die niemand vorher in den künftigen Prognosen vorauszusagen gewagt hätte. „Jede Minute eine fertiggestellte Wohnung!“ lautete

ein bekannter Slogan. In der Tat brachten die regelmäßigen Jahresbauleistungen auf dem wohnungswirtschaftlichen Sektor in der Größenordnung einer halben Million Wohnungseinheiten die Bundesrepublik in die vorderste Reihe der westlichen Industrienationen. Die folgenden Darlegungen sollen aufzeigen, daß im Hoch-

Nichtwohnbau nach Gebäudearten und Bauperioden 1951 - 1970

Gebäudeart	Bauperiode	Gebäude	Nutzfläche		Umbauter Raum		Veranschlagte reine Baukosten	
			ins-gesamt	je Gebäude	ins-gesamt	je Gebäude	ins-gesamt	je cbm umbauten Raumes
		Anzahl	1 000 qm	qm	1 000 cbm	cbm	1 000 DM	DM
Anstaltsgebäude	1951 - 1955	198	101,7	514	617	3 117	31 227	50,6
	1956 - 1960	364	250,7	689	1 339	3 677	92 062	68,8
	1961 - 1965	685	723,9	1 057	3 396	4 958	359 721	105,9
	1966 - 1970	524	812,3	1 550	3 882	7 407	591 377	152,4
Bürogebäude	1951 - 1955	1 393	476,5	342	3 047	2 188	136 416	44,8
	1956 - 1960	487	345,1	709	1 880	3 861	140 073	74,5
	1961 - 1965	514	377,3	734	1 834	3 568	179 578	97,9
	1966 - 1970	618	466,4	755	2 405	3 892	321 193	133,5
Landwirtschaftliche Betriebsgebäude	1951 - 1955	11 551	1 140,0	99	5 853	507	98 866	16,9
	1956 - 1960	12 206	1 337,3	110	6 999	573	143 423	20,5
	1961 - 1965	8 042	1 373,5	171	6 655	828	188 598	28,3
	1966 - 1970	5 789	1 601,3	277	7 434	1 284	282 068	37,9
Gewerbliche Betriebsgebäude	1951 - 1955
	1956 - 1960
	1961 - 1965	10 339	4 376,0	423	25 153	2 433	1 251 902	49,8
	1966 - 1970	7 057	5 038,0	714	31 151	4 414	1 694 494	54,4
Schulen	1951 - 1955
	1956 - 1960
	1961 - 1965	568	579,6	1 020	3 116	5 486	318 799	102,3
	1966 - 1970	428	794,6	1 857	4 406	10 293	653 620	148,4
Sonstige Nichtwohngebäude	1951 - 1955
	1956 - 1960
	1961 - 1965	5 161	882,9	171	4 716	914	399 512	84,7
	1966 - 1970	2 422	1 075,6	444	6 289	2 597	706 004	112,3
Insgesamt	1951 - 1955	27 426	4 468,6	163	24 734	902	684 100	27,7
	1956 - 1960	31 624	5 822,5	184	31 888	1 008	1 321 177	41,4
	1961 - 1965	25 309	8 313,2	328	44 871	1 773	2 698 110	60,1
	1966 - 1970	16 838	9 788,2	581	55 565	3 300	4 248 755	76,5

baubereich neben dem Wohnbau ein weiteres großes Feld baulicher Betätigung von meist auch nicht annähernd bekannten Ausmaßen besteht, nämlich der umfangreiche und vielseitige Bereich des sogenannten Nichtwohnbau. Zum Nichtwohnbau zählt hier ein Gebäude dann, wenn es überhaupt nicht oder weniger als zur Hälfte Wohnzwecken dient und für seine Errichtung eine baubehördliche Genehmigung erforderlich war. Ausgenommen sind die freistehenden, selbständigen Konstruktionen des Ingenieur-Hochbaus und die Bagatellbauten. Bei letzteren handelt es sich nach den zur Zeit gültigen Richtlinien um Nichtwohngebäude, welche überhaupt keinen Wohnraum enthalten und weniger als 350 cbm umbauten Raumes umfassen oder weniger als 25 000 DM veranschlagte reine Baukosten verursachen. Die genannten Kosten sind die reinen Kosten des Gebäudes ohne Grundstücks- und Baunebenkosten gemäß DIN 276, und sie sind im folgenden immer angesprochen, wenn von Baukosten die Rede ist.

Der untersuchte Zeitraum erstreckt sich auf die beiden Jahrzehnte von 1951 bis einschließlich 1970. Der besseren Übersicht wegen wurden die Ergebnisse zu vier Fünfjahresblöcken zusammengezogen. Obgleich dadurch vielleicht Besonderheiten einzelner Jahre verlorengehen, lassen sich auf diese Weise gute Vorstellungen von Umfang und Struktur dieses Bauvolumens vermitteln und mittel- und langfristige Entwicklungslinien aufzeigen.

28 Mill. qm Nutzfläche für 9 Mrd. DM in 20 Jahren

In den beiden betrachteten Jahrzehnten wurden in Rheinland-Pfalz insgesamt etwa 101 000 baugenehmigungspflichtige Nichtwohngebäude der verschiedensten Art von der Scheune über die Fabrikhalle bis zum Bürohochhaus errichtet, wobei über 28 Mill. qm Nutzfläche und 157 Mill. cbm umbauten Raumes zuzugingen. Die Baukosten betrugen

fast 9 Mrd. DM. Berücksichtigt man, daß für alle im gleichen Zeitraum errichteten ganzen Wohngebäude gut 16 Mrd. DM veranschlagt wurden, so wird die Bedeutung dieses Bausektors deutlich, denn immerhin floß ungefähr der dritte Teil der veranschlagten Baukosten in den Nichtwohnbau.

Die zunächst plausibel erscheinende Vermutung, daß der Nichtwohnbau nach Abschluß der Wiederaufbauperiode und mit zunehmender Normalisierung der Verhältnisse mehr und mehr an Gewicht verloren hätte, trifft in keiner Weise zu. Im Gegenteil, gerade im letzten Jahrzehnt gingen 18 Mill. qm Nutzfläche und 100 Mill. cbm umbauten Raumes zu, im davorliegenden Jahrzehnt betrugen die entsprechenden Werte nur 100 Mill. qm und 57 Mill. cbm. Bei den Baukosten war das Verhältnis, selbstverständlich auch bedingt durch steigende Baupreise und zum Teil verbesserte Ausstattung, sogar 2 zu 7 Mrd. DM. Die absolute Zahl der fertiggestellten Gebäude ging dagegen in den letzten zehn Jahren erheblich zurück, die Gebäude sind also im Durchschnitt wesentlich größer geworden. Der erhöhte Bedarf an gewerblichen und verwaltungsbehördlich genutztem Raum schlägt sich hier deutlich nieder.

Die Gründe für diese Entwicklung sind vielgestaltig. Rheinland-Pfalz als Mittelpunkt im EWG-Raum ist mit Erfolg bemüht, parallel zu seiner Infrastruktur auch seine Wirtschaftskraft durch gezielt geförderte Ansiedlung von Gewerbebetrieben umzubauen. Weiterhin wirkten in diese Richtung die mit höchster Priorität vorangetriebene Modernisierung der baulichen Anlagen und ihrer Ausstattung auf dem Bildungssektor, die verstärkten In-

vestitionen im Sozialbereich und die baulichen Aktivitäten der öffentlichen Hand zur Deckung des Bedarfs an Verwaltungsbüroraum. Die angesprochene Tendenz kommt besonders gut darin zum Ausdruck, daß der Anteil des Nichtwohnbaus, gemessen an der Summe der Baukosten für alle fertiggestellten Gebäude im Hochbau, kontinuierlich von 30% in den Jahren 1951 bis 1955 bis auf 38% in der jüngsten Zeit von 1966 bis 1970 zunahm.

Nutzfläche der Anstaltsgebäude verdreifachte sich

Die eben genannten Globalzahlen gewinnen erheblich an Aussagekraft durch tiefere sachliche Aufgliederungen. Eine der wichtigsten ist die Unterteilung der Nichtwohngebäude nach Gebäudearten. Die übliche Aufteilung unterscheidet Anstaltsgebäude, Bürogebäude, landwirtschaftliche Betriebsgebäude, gewerbliche Betriebsgebäude, Schulen und sonstige. Anstaltsgebäude dienen ausschließlich oder überwiegend der Unterbringung und meist auch der Verpflegung von Personen mittels Einrichtungen für zentrale Haushaltsführung (gemeinschaftliche Küche, Verwaltungsräume). Infolge steigender Investitionen im Gesundheitsbereich (Krankenhäuser, Kliniken, Sanatorien, Heilanstalten, Schwesternheime) sowie auf dem Sozial- und Bildungssektor (Altenheime, Altenpflegeheime, Studenten- und Schülerheime, Internate, Lehrlingsheime) gewann diese Gebäudeart eine ständig steigende Bedeutung. Waren 1951 bis 1955 nur 198 dieser Gebäude fertiggestellt worden, so stieg diese Zahl bis auf 685 in den fünf Jahren von 1961 bis 1965 an. 1966 bis 1970 lag die Zahl der Fertigstellungen bei 524 Gebäuden. Viel bedeutsamer war aber die ungemein starke strukturelle Verschiebung in den Ausmaßen der Gebäude. In der ersten Periode hatte ein Anstaltsgebäude im Durchschnitt 514 qm Nutzfläche, und es umfaßte 3 117 cbm umbauten Raumes. Die Baukosten je Kubikmeter betrugen damals knapp 51 DM. In den Folgejahren wurden die Bauten wesentlich großzügiger und damit im Endeffekt ökonomischer geplant und ausgeführt. Die Nutzfläche je Gebäude verdreifachte sich ungefähr bis auf 1 550 qm in den Jahren 1966 bis 1970. Die Zahl der Kubikmeter umbauten Rau-

mes je Objekt dagegen erfuhr im gleichen Zeitraum nur gut eine Verdoppelung (7 407 cbm). Die Räume müssen daher im Schnitt flacher gebaut worden sein. Bei den Baukosten je Kubikmeter umbauten Raumes erscheint dann wieder die Relation 1 : 3, das heißt bei dieser Größe ist eine überproportionale Steigerung festzustellen, was sicherlich unabhängig von Baupreissteigerungen zum großen Teil auf eine gegenüber den ersten Wiederaufbaujahren wesentlich verbesserte Ausstattung zurückzuführen ist.

Bessere Ausstattung der Büro- und Verwaltungsgebäude

Bei den Büro- und Verwaltungsgebäuden hebt sich die Periode des ersten Wiederaufbaus deutlich von den folgenden Jahren ab. In dem Zeitraum von 1951 bis 1955 stand unter dem Druck des Wiederbeginns der Wirtschafts- und Verwaltungstätigkeit um jeden Preis im Endergebnis einer besonders großen Zahl an fertiggestellten Gebäuden (1 393) eine besonders niedrige Nutzfläche je Gebäude (342 qm) gegenüber. Der Kubikmeter umbauten Raums - er betrug 2 188 cbm je Gebäude - kostete nur knapp 45 DM. In den Folgejahren änderte sich diese Situation mit fortschreitender Konsolidierung der Grundbedingungen und mit steigender Finanzkraft von Unternehmen und Verwaltung erheblich. In der Zeit von 1966 bis 1970 stieg die Nutzfläche bis auf 755 qm je Gebäude an, der Preis je cbm umbauten Raumes erhöhte sich auf 134 DM. Einer Steigerung der zugegangenen Raummetermenge je Gebäude um 78% stand damit eine Kostensteigerung um 198% gegenüber. Bei letzterer dürften Ausstattungsmerkmale eine besonders große Rolle gespielt und die Preiskomponente weitgehend überlagert haben.

Landwirtschaftsgebäude relativ billig

Parallel zum tiefgreifenden Strukturänderungsprozeß innerhalb der Landwirtschaft, welcher durch das Verschwinden vieler Kleinbetriebe und eine Konzentration in Richtung auf die höheren Betriebsgrößenklassen hin, ferner auch durch Spezialisierung auf bestimmte bebauungsintensive Be-

Nichtwohnbau nach Bauherren und Bauperioden 1956 - 1970

Bauherrengruppe	Bauperiode	Gebäude	Nutzfläche		Umbauter Raum		Veranschlagte reine Baukosten	
			insgesamt	je Gebäude	insgesamt	je Gebäude	insgesamt	je cbm umbauten Raumes
		Anzahl	1 000 qm	qm	1 000 cbm	cbm	1 000 DM	DM
Unternehmen und freie Berufe	1956 - 1960	21 901	4 450,3	203	24 442	1 116	865 387	35,4
	1961 - 1965	18 803	6 085,6	324	33 396	1 776	1 596 469	47,8
	1966 - 1970	13 519	7 111,4	526	41 018	3 034	2 286 826	55,8
Land- und Forstwirtschaft	1956 - 1960	9 533	1 172,5	123	6 264	657	126 107	20,1
	1961 - 1965	7 073	1 281,5	181	6 229	881	172 517	27,7
	1966 - 1970	5 548	1 553,9	280	7 226	1 303	273 078	37,8
Produzierendes Gewerbe	1956 - 1960	5 917	2 117,1	358	12 127	2 050	439 252	36,2
	1961 - 1965	6 225	3 124,7	502	18 332	2 945	849 944	46,4
	1966 - 1970	4 095	3 565,4	871	22 823	5 573	1 147 442	50,3
Öffentliche Bauherren	1956 - 1960	2 257	1 073,8	476	6 079	2 694	416 854	68,6
	1961 - 1965	3 191	2 023,3	634	10 605	3 323	1 061 619	100,1
	1966 - 1970	2 774	2 582,4	931	14 075	5 074	1 931 297	137,2
Private Haushalte	1956 - 1960	7 466	298,4	40	1 367	183	38 936	28,5
	1961 - 1965	3 315	204,2	62	870	263	40 021	46,0
	1966 - 1970	545	94,5	173	473	868	30 632	64,8

Nutzfläche je Nichtwohngebäude in den Regierungsbezirken 1951-1970

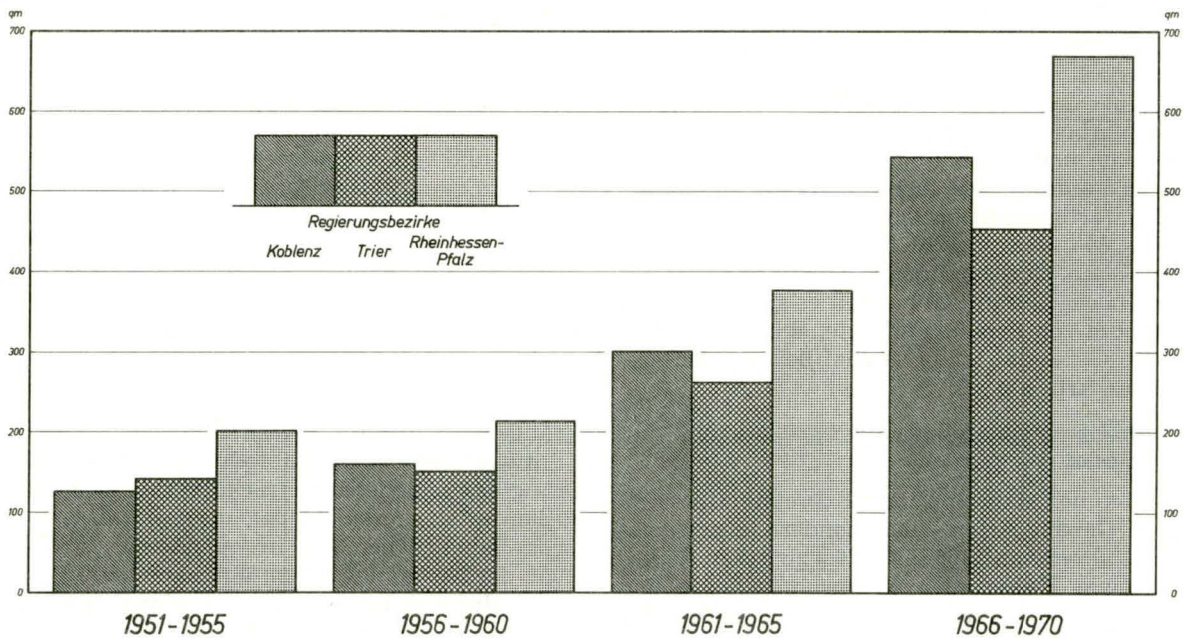

46/72

STATISTISCHES LANDESAMT RHEINLAND-PFALZ H

triebsarten gekennzeichnet ist, ging eine Wandlung in Anzahl und Ausführung der landwirtschaftlichen Betriebsgebäude vor sich. Zu ihnen zählen alle Nichtwohngebäude, die für die Aufstellung und Unterbringung von Betriebsstoffen, Maschinen, Geräten und Vieh sowie für die Produktion und Lagerung von Erzeugnissen land-, forst-, fischereiwirtschaftlicher sowie gärtnerischer Betriebe bestimmt sind. Während ihre Zahl von etwa 12 000 Einheiten im ersten Jahrzehnt des Beobachtungszeitraumes rapide auf unter 6 000 Einheiten in den Jahren von 1966 bis 1970 abfiel, stieg mit wachsender Betriebsgröße die Nutzfläche je Gebäude von 99 qm in den ersten fünf Jahren auf 277 qm im letzten Jahrzehnt, der Kubikmeter umbauten Raumes erhöhte sich von 507 auf 1 284 cbm, und die Baukosten zogen von 17 auf 38 DM an. Sicher trug gerade bei dieser Gebäudeart die mehrfache Änderung der statistischen Schwellenwerte für Bagatellbauten mit zu der aufgezeigten Entwicklung bei, denn ab 1959 wurden diese Werte von 50 auf 100 cbm bzw. von 1 000 auf 5 000 DM erhöht, der größte Sprung fiel aber in das Jahr 1965, als die Grenzen auf 350 cbm und 25 000 DM festgelegt wurden. Manches vorher erfaßte kleinere Gebäude unterlag nun nicht mehr dem Erfassungszwang.

Rauminhalt der Gewerbegebäude stark vergrößert

Die Werte der restlichen Gebäudearten lassen sich nur für die Perioden ab 1961 interpretieren, weil im ersten Jahrzehnt die gewerblichen Betriebsgebäude und die Schulen den sonstigen Nichtwohngebäuden zugeordnet, später aber gesondert nachgewiesen wurden. Auch hier ist festzustellen, daß die Gebäude im Laufe der letzten Jahre größer und kostenaufwendiger wurden. Der Kubikmeter

umbauten Raumes je Gebäude erhöhte sich bei den gewerblichen Betriebsgebäuden im Jahrfünft von 1966 bis 1970 gegenüber der vorhergehenden Periode von 2 433 auf 4 414 Einheiten (+ 81%), der Kubikmeter -Kostenanschlag von etwa 50 auf 54 DM (+ 8%). Die relativ geringe Kostensteigerung mag auf die wechselnde Zusammensetzung dieser als Konglomerat aus den verschiedensten Gebäudetypen anzusehenden Gebäudeart zurückzuführen sein. Ähnlich lagen die Verhältnisse bei den sonstigen Nichtwohngebäuden. Das starke Hochschnellen der Rauminhalt- und Kostenwerte im letzten Jahrzehnt hat sicher seine Hauptursache in der schon erwähnten Änderung der Bagatellgrenzen ab 1965.

Öffentliche Bauten sehr aufwendig

Soweit für bestimmte Bauherren spezielle Gebäudearten typisch sind, ähneln die dafür ausgewiesenen Werte stark den Daten für diese Gebäudearten. So waren zum Beispiel die der Land- und Forstwirtschaft zuzuordnenden Objekte, genau wie die landwirtschaftlichen Betriebsgebäude, verhältnismäßig viel kleiner und billiger als die des produzierenden Gewerbes bzw. die gewerblichen Betriebsgebäude. Im Jahrfünft von 1966 bis 1970 betrug die Relation zwischen beiden Bauherrengruppen beim Rauminhalt 1 303 : 5 573 cbm, bei den Kosten je Kubikmeter umbauten Raumes 38 : 50 DM.

Den öffentlichen Bauherren sind überwiegend die besonders aufwendigen Bauten, wie Schulen und Verwaltungsgebäude, zuzuordnen. Infolgedessen bauten sie von allen Bauherren am teuersten. Der Kostenaufwand je Kubikmeter umbauten Raumes war hier 1956 bis 1960 mit fast 69 DM schon höher

als bei allen übrigen Bauherren in der jüngsten Zeit von 1966 bis 1970. Im zuletzt genannten Zeitraum kostete ein Kubikmeter bei der öffentlichen Hand sogar schon 137 DM. Verhältnismäßig kleine und billige Nichtwohngebäude errichteten bis einschließlich 1965 die privaten Haushalte. Der durchschnittliche Rauminhalt lag unter 300 cbm umbauten Raumes, so daß die Vermutung naheliegt, daß es sich hierbei vorwiegend um Garagen handelte. Diese fielen nach Erhöhung der Bagatellgrenze im Jahre 1965 auf 350 cbm fast alle heraus, so daß die Zahl der fertiggestellten Objekte im letzten Jahrfünft auf 545 absank. 1961 bis 1965 waren es noch 3 315 gewesen. Der Durchschnittsinhalt schnellte auf 868 cbm hoch. Vermutlich handelt es sich hier überwiegend um von Privaten erbaute, aber nicht selbst genutzte Gebäude landwirtschaftlicher oder gewerblicher Art.

Steigende Gemeindegröße bedingt größere und teurere Bauten

Eine ziemlich starke positive Korrelation bestand bei allen Gebäudearten - insbesondere in den letzten fünf Jahren von 1966 bis 1970 - zwischen Rauminhalt sowie Kosten der Nichtwohngebäude und Gemeindegröße, indem nämlich mit zunehmender Größe der Gemeinden die Gebäude voluminöser und, gemessen am Kubikmeter umbauten Raumes, teurer wurden. Anstaltsgebäude umfaßten in dem genannten Zeitraum in Gemeinden unter 20 000 Einwohnern 6 068 cbm umbauten Raumes, welcher

je Einheit auf 140 DM kam. In den größeren Gemeinden zwischen 20 000 und 100 000 Einwohnern stiegen diese Werte schon auf 8 304 cbm und 158 DM an, um in den Großstädten schließlich 14 452 cbm und 181 DM zu erreichen. Ein ähnlich markantes Beispiel sind die gewerblichen Betriebsgebäude, die in der gleichen Reihenfolge der Gemeindegrößenklassen 3 389, 6 279 und 8 916 cbm umbauten Raumes umschlossen und je Kubikmeter 47, 54 und 74 DM kosteten. Teure Bodenpreise und erhöhte quantitative Ansprüche innerhalb der Ballungsgebiete zwingen zu solch einer großräumigen und letzten Endes ökonomischen Bauweise. Eine Unterteilung der Nichtwohngebäude nach Bauherrengruppen bestätigt die aufgezeigte Tendenz.

Innerhalb der drei Regierungsbezirke waren die Durchschnittswerte für Fläche, Rauminhalt und Kubikmeter-Preis je Gebäude bei den einzelnen Gebäudearten und Bauherren zum Teil - auch in der Entwicklung - recht unterschiedlich. Die Verkleinerung des regionalen Betrachtungsbereichs läßt hier schon in stärkerem Maße Zufallseinflüsse in Form von Bauvorhaben, die in irgendeiner Weise stark von der Norm abweichen, durchkommen. Fest steht aber, daß sich auch in dieser regionalen Untergliederung die Grundtendenz, daß in den beiden Jahrzehnten die Gebäude im Durchschnitt größer und teurer geworden sind, ganz klar bei den Gebäudearten und Bauherren feststellen läßt.

Dr. P. Baron

Erzeugung von Milch, Fleisch und Eiern 1971

Der tierischen Erzeugung, die in der rheinland-pfälzischen Landwirtschaft anteilmäßig schwächer vertreten ist als im übrigen Bundesgebiet, kommt in den letzten Jahren eine steigende Bedeutung zu. In den Schwerpunkten des Acker- und Sonderkulturanbaues, wie Rheinhessen und Vorderpfalz, ist die Tierhaltung nur wenig verbreitet, in den Höhengebieten erzielen jedoch viele Betriebe ihre Verkaufserlöse fast ausschließlich aus der Produktion von Schlachtvieh, Milch und Eiern.

Milcherzeugung leicht rückläufig

Das Ausmaß der Leistungssteigerung zeigt sich recht deutlich bei einem Vergleich der Milcherzeugung, die im Jahre 1950 nur 637 000 t betrug, sich

dann jährlich erhöhte und 1968, als das höchste Produktionsergebnis erzielt wurde, insgesamt 1 058 700 t erreichte. Im gleichen Zeitraum verminderten sich zudem die Bestände an Milchkühen um etwa ein Fünftel. In den darauffolgenden Jahren trat erstmals ein Rückgang der Milcherzeugung ein, der sich auch 1971 fortsetzte. Während sich das Gesamtaufkommen im Jahre 1969 um 2,8% reduzierte, waren es 1970 schon - 3,3% und im Berichtsjahr ging es um 44 800 t oder - 4,5% auf 950 700 t zurück. An diesem Produktionsergebnis waren die Regierungsbezirke Koblenz mit 396 900 t, Trier mit 342 900 t und Rheinhessen-Pfalz mit 210 900 t beteiligt. Innerhalb der einzelnen Landkreise standen die im Regierungsbezirk Trier gelegenen und über recht hohe Milchkuhbestände verfügenden Eifelkreise Bitburg-Prüm (166 000 t) und Daun (73 000 t) an der Spitze. Die Entwicklung der letzten drei Jahre ist hauptsächlich auf die verminderten Milchkuhbestände zurückzuführen, die 1971 um nicht weniger als rund 22 000 Tiere oder 7,9% schrumpften. Dies deutet darauf hin, daß auch dieser Produktionszweig der Landwirtschaft in zunehmendem Maße von strukturellen Veränderungen betroffen ist. Es kann angenommen werden, daß vor allem solche Landwirte, die ihren Betrieb nur noch zum Nebenerwerb bewirtschaften oder Anbau von Sonderkulturen betreiben, auf eine Milchviehhaltung verzichten.

Milcherzeugung und -verwendung 1950 - 1971

Erhebungsmerkmal	Einheit	1950	1960	1970	1971
Milchleistung je Kuh	kg	1 787	2 780	3 528	3 656
Milcherzeugung insgesamt	1 000 t	637	906	995	951
An Molkereien geliefert	%	49,8	68,7	79,5	80,8
An Tiere verfüttert	%	15,4	10,6	9,2	8,6
Zu Butter verarbeitet	%	6,5	2,8	0,6	0,5
Zu Käse verarbeitet	%	0,7	0,5	0,5	0,4
Frisch verbraucht	%	22,9	12,2	6,4	5,8
Sonstige Verwendung	%	4,7	5,2	3,8	3,9

Schlachtungen nach Tierarten 1950 - 1971

Tierart	1950	1960	1970	1971
1 000 Stück				
Insgesamt				
Rinder	135,3	206,8	242,4	235,2
Ochsen	16,3	7,8	1,7	1,6
Bullen	14,4	78,1	117,3	119,2
Kühe	57,6	55,7	70,3	62,7
Färsen	47,0	65,2	53,1	51,7
Kälber	124,9	104,1	24,0	21,4
Schweine	585,9	1 132,6	1 196,9	1 233,8
Schafe	28,2	7,1	6,1	6,6
Ziegen	7,5	3,5	0,2	0,1
Pferde	8,3	5,8	1,4	1,1
Gewerbliche Schlachtungen				
Rinder	133,1	199,3	225,1	219,4
Ochsen	16,1	7,5	1,6	1,5
Bullen	14,1	75,5	111,6	113,9
Kühe	56,6	54,0	67,0	60,0
Färsen	46,3	62,3	44,9	44,0
Kälber	121,8	101,0	22,3	19,9
Schweine	301,2	823,9	954,8	987,3
Schafe	25,9	6,2	3,2	3,7
Ziegen	2,6	1,3	0,0	0,0
Pferde	8,3	5,8	1,4	1,1

Milchleistung je Kuh wiederum angestiegen

1971 wurde die bisher höchste durchschnittliche Milchleistung je Kuh, welche 1968 mit 3 565 kg ermittelt worden war, noch um 91 kg oder 2,6% übertroffen; sie betrug insgesamt 3 656 kg. Damit erbringen Milchkühe jährlich im Durchschnitt etwa das Siebenfache des Lebendgewichtes an Milch. In den beiden zurückliegenden Jahrzehnten ist bisher nur 1969 eine leichte Verminderung der Durchschnittsleistung verzeichnet worden, die auf unbefriedigende Futterverhältnisse zurückgeführt werden kann. Es ist damit zu rechnen, daß die Milchleistung je Kuh noch keineswegs ihren Höhepunkt erreicht hat und in den nächsten Jahren weiter ansteigen dürfte. Der durchschnittliche tägliche Milchertrag, welcher jahreszeitlichen Schwankungen unterliegt, erreichte nach einem kontinuierlichen Anstieg im Mai den höchsten Wert mit 11,7 kg. Dann trat eine allmählich abfallende Leistung ein, bis im November nur noch 8,5 kg errechnet wurden. Der tägliche Milchanfall je Kuh im Berichtsjahr betrug durchschnittlich 10,0 kg.

Von der erzeugten Milchmenge wurden 767 800 kg an Molkereien geliefert, das sind 24 100 t weniger als im Vorjahr. Die Tendenz zu relativ verstärkter Marktleistung setzte sich dennoch fort. Der an Molkereien gelieferte Anteil, welcher schon in den vorhergehenden Jahren angestiegen war, verzeichnete eine leichte Zunahme um 1,3% auf 80,8%. Die an Tiere verfütterte Menge erfuhr einen deutlichen Rückgang auf 81 800 t oder 8,6% gegenüber 91 500 t oder 9,2% im Jahre 1970. Die in den Haushalten der Erzeugerbetriebe zur Deckung des eigenen Bedarfs verbliebene Milch wurde auf 64 200 t (6,7%) gegenüber 75 000 t oder 7,5% reduziert.

Zunahme der Schlachtungen bei Schweinen

Im Jahre 1971 wurden hierzulande rund 235 000 Rinder, 21 000 Kälber, 1 234 000 Schweine, 6 600 Schafe, 100 Ziegen und 1 100 Pferde inländischer Herkunft geschlachtet. Hinzu kamen rund 2 000

Rinder und 13 900 Schweine, die aus Belgien, Luxemburg, Frankreich und den Niederlanden importiert wurden. An geschlachteten Tieren inländischer Herkunft ergab sich gegenüber dem Vorjahr bei Schweinen eine Zunahme um 36 900 (+ 3,1%) und bei Schafen um 500 (+ 8,6%). Die Nachfrage nach Schweinefleisch zeigt langfristig eine eindeutige Anstiegstendenz. Bedingt durch eine Erweiterung der Schweinebestände im Vorjahr nahm 1971 die Zahl der Schlachtungen kräftig zu. Rückgänge verzeichneten dagegen Rinder um 7 200 (— 3,0%), Kälber um 2 600 (— 10,8%), Pferde um 300 (— 22,0%) und Ziegen um 50 (— 25,9%). Bei den letzten drei Tierarten wird schon seit vielen Jahren eine rückläufige Entwicklung beobachtet. Die Dezimierung der Bestände an Pferden und Ziegen dürfte auch noch nicht abgeschlossen sein.

Innerhalb der letzten sechs Jahre ergab sich allerdings bei Kälbern der absolut stärkste Rückgang an Schlachtungen; sie verminderten sich um fast 36 000 oder 63%. Daraus resultierte ein kräftiger Anstieg der geschlachteten Bullen in diesem Zeitraum.

Unter den Rinderschlachtungen entfielen 1971 mit 119 200 mehr als die Hälfte auf Bullen, danach folgten Kühe mit 62 700 oder rund einem Viertel. Der Rest betraf Färsen (51 700) und Ochsen (1 600). Die stärkste Abnahme gegenüber dem Vorjahr konnte bei Kühen mit 7 600 oder — 10,9% festgestellt werden.

Durchschnittliches Schlachtgewicht der Kühe um 3 kg höher

Um die Fleischerzeugung zu steigern und die Rentabilität bei der Viehhaltung zu erhöhen, sind seit geraumer Zeit deutliche Bestrebungen darauf gerichtet, bei der Rinder- und ausgeprägter noch bei der Kälbermast den Fleischanfall je Tier zu erhöhen. So wuchs das durchschnittliche Schlachtgewicht für Kühe um 3 kg auf 265 kg und für Färsen um 2 kg auf 234 kg. Nachdem für die zahlenmäßig am stärksten ins Gewicht fallenden Bullen im Jahre 1970 eine Zunahme um 8 kg auf 306 kg ermittelt wurde, blieb das durchschnittliche Schlachtgewicht im Berichtsjahr auf unveränderter Höhe. Das gleiche trifft auch für Kälber zu, die 77 kg wogen. Ochsen, die bei der Fleischerzeugung nur eine untergeordnete Rolle spielen, büßten 1 kg ein und erbrachten 274 kg. Für Rinder insgesamt ergab sich

Durchschnittliches Schlachtgewicht nach Tierarten 1950 - 1971

Tierart	1950	1960	1970	1971
Rinder	226	252	277	279
Ochsen	288	280	275	274
Bullen	216	269	306	306
Kühe	239	261	262	265
Färsen	194	221	232	234
Kälber	33	46	77	77
Schweine	92	85	82	82
Schafe	28	28	25	26
Ziegen	19	23	17	18
Pferde	270	303	321	320

eine Steigerung um 2 kg auf 279 kg je Tier. In welchem erfolgreichem Umfang es gelungen ist, die Durchschnittsschlachtgewichte zu erhöhen, zeigt sich besonders deutlich bei den Bullen, die im Jahre 1950 nur 216 kg erbrachten und bis zum Berichtsjahr 90 kg mehr aufzuweisen hatten. Umgekehrt verlief dagegen die Gewichtsentwicklung der Schweine, da in den Jahren nach der Währungsreform der Verbraucher zunächst das Fettschwein, später mehr das fettarme Fleischschwein bevorzugte. Zucht und Mast stellten sich alsbald auf das marktgängige Schwein ein, dessen Schlachtgewicht seit mehreren Jahren konstant bei 82 kg liegt.

Gesamtschlachtmenge nur um 0,4% höher

Die geschlachteten Inlandtiere lieferten eine Gesamtschlachtmenge von 168 600 t, das sind 0,4% mehr als im Vorjahr. Für Tiere ausländischer Herkunft wurde eine Schlachtmenge von 1 580 t ermittelt. Nahm 1970 noch der Anteil des Rindfleisches an der Gesamtmenge absolut wie relativ zu, so trat im Berichtsjahr die umgekehrte Entwicklung mit einer Verminderung auf 65 600 t oder 38,9% ein, während die Schlachtmenge der Schweine von 98 400 t oder 58,6% auf 100 800 t oder 59,8% anstieg. Letztere lieferten den mit Abstand größten Posten zur Fleischversorgung. Der Anteil der beiden Hauptfleischarten an der Gesamterzeugung betrug 99%. Von den übrigen Sorten hat nur noch Kalbfleisch eine geringe Bedeutung auf dem Markt; dessen Schlachtmenge reduzierte sich um 190 t auf 1 660 t.

85% gewerbliche Schlachtungen

Aufschlüsse über den Anteil der Erzeugung für den Markt gibt die Aufteilung nach gewerblichen und Hausschlachtungen. Dabei ist jedoch zu berücksichtigen, daß die bei Hausschlachtungen gewonnene Fleischmenge nicht vollständig in den Erzeugerhaushalten verbraucht wird, sondern ein Teil davon ebenfalls auf den Markt gelangt. Von der gesamten Schlachtmenge stammten 144 100 t oder 85% aus gewerblichen und annähernd 24 500 t aus Hausschlachtungen. Die Relation blieb gegenüber dem Vorjahr fast unverändert. Im Gegensatz zu Rindern und anderen Vieharten kommt den Hausschlachtungen bei Schweinen eine größere Bedeutung zu, da diese ganz besonders für die Selbstversorgung mit Fleisch geeignet sind. So erreichten bei den Rindern die Hausschlachtungen nur 4 200 oder 6,4% (Vorjahr 6,8%), dagegen betrugen sie bei Schweinen 20 100 oder 20,0% (Vorjahr 20,2%) der jeweiligen Schlachtmenge.

Schlachtmenge nach Tierarten 1950 - 1971

Tierart	1950	1960	1970	1971
Rinder	30 613	52 138	67 080	65 612
Kälber	4 148	4 774	1 854	1 659
Schweine	53 927	96 390	98 382	100 778
Schafe	776	199	153	168
Ziegen	142	77	3	2
Pferde	2 231	1 757	458	356
Insgesamt	91 837	155 335	167 930	168 575

Eiererzeugung 1960 - 1971

Jahr	Lege- hennen- bestand Dezember	Ø Lege- leistung je Henne	Eier- er- zeugung	Monate 1971	Ø Lege- leistung je Henne	Eier- er- zeugung
	1 000 Stück	Stück	Mill. Stück		Stück	Mill. Stück
1960	3 321	144,6	431,0	Jan.	16,9	76,2
1961	3 235	148,2	446,0	Febr.	16,4	73,9
1962	3 252	155,4	479,0	März	16,6	74,8
1963	3 405	172,4	543,0	April	19,8	89,2
1964	3 513	180,5	603,0	Mai	18,8	84,7
1965	3 639	189,7	658,0	Juni	19,0	85,7
1966	3 957	192,8	748,0	Juli	19,0	85,7
1967	4 166	195,0	842,0	Aug.	18,3	82,5
1968	4 310	200,3	929,0	Sept.	18,5	83,4
1969	4 330	203,6	969,0	Okt.	17,1	77,0
1970	4 012	206,5	984,0	Nov.	17,7	79,7
1971	4 001	215,0	969,0	Dez.	16,9	76,2

Legeleistung je Henne auf 215 Eier gestiegen

Der Legehennenbestand belief sich auf 4,0 Mill. und blieb gegenüber dem Vorjahr fast unverändert. Stark rückläufig entwickelten sich dagegen die Bruteinlagen. Wurden 1969 in den rheinland-pfälzischen Brütereien noch mehr als 5 Mill. Bruteier zur Erzeugung von Legehennen eingelegt, so waren es 1970 nur 3,8 Mill. und im Berichtsjahr sank die Zahl auf 2,4 Mill. Das entspricht einer Reduzierung um 39% gegenüber 1970. Bei einem Schlupfergebnis von 37,6% verminderte sich die Erzeugung von Hennenküken um 568 000 auf 889 000. Etwa die Hälfte davon schlüpfte in den Monaten März bis Mai. Da der Legehennenbestand in Rheinland-Pfalz nicht entsprechend zurückging, müssen Küken und Junghennen verstärkt aus Brütereien in anderen Bundesländern bezogen worden sein.

Die Eiererzeugung, welche sich um 1,5% auf 969 Mill. verminderte, stellt weiterhin einen bedeutenden Posten innerhalb der tierischen Produktion dar. Bemerkenswert ist in diesem Zusammenhang, daß sich nicht nur die Produktion im Laufe der letzten zehn Jahre mehr als verdoppelt hat, sondern auch deren Stetigkeit im jahreszeitlichen Ablauf, was für die Stabilität des Eiermarktes als wichtiger Faktor angesehen werden kann. Die Spanne zwischen der höchsten und niedrigsten Monatsleistung verringerte sich von 4,5 Eiern je Henne im Jahre 1970 auf 3,4. Deutlich verbessert hat sich wiederum die durchschnittliche Legeleistung, die auf jährlich 215 anstieg und durch eine anhaltende Bestandskonzentration in der Hennenhaltung begünstigt wird.

Die in den rheinland-pfälzischen Geflügelschlachtereien angefallene Fleischmenge betrug insgesamt 525 t (Vorjahr 601 t). Davon entfielen 507 t auf Suppenhühner und 10 t auf Jungmasthühner, während der Rest sonstiges Geflügel betraf. Zum ganz überwiegenden Teil wurde das Geflügelfleisch tiefgekühlt. Zu berücksichtigen ist allerdings, daß das in den hiesigen Schlachtereien anfallende Fleisch nur einen Teil der heimischen Geflügelfleischerzeugung darstellt. Diese Zahlen beinhalten nämlich nicht das anderweitige geschlachtete oder über außerhalb des Landes gelegene Schlachtereien vermarktete Geflügel aus einheimischer Erzeugung.

Diplom-Volkswirt A. Wachweger

Zahlenspiegel von Rheinland-Pfalz

Die mit einem Stern (*) versehenen Angaben werden von allen Statistischen Landesämtern im "Zahlenspiegel" veröffentlicht

Berichtsmerkmal	Einheit	1965	1970		1971				1972	
		Monatsdurchschnitt		Dezember	Januar	Februar	November	Dezember	Januar	Februar
Bevölkerung und Erwerbstätigkeit										
Bevölkerungsstand										
* Bevölkerung am Monatsende	1 000	3 567	3 645	3 659	3 660	3 662	3 681	3 679
Natürliche Bevölkerungsbewegung										
* Eheschließungen ¹⁾	Anzahl	2 304	2 305	2 337	1 375	1 640	1 620	2 283	1 451 ^P	1 546 ^P
* je 1 000 Einw. und 1 Jahr	Anzahl	6,5	6,3	7,4	4,4	5,8	5,4	7,3	4,6 ^P	5,3 ^P
* Lebendgeborene ²⁾	Anzahl	5 373	4 059	4 451	3 569	3 840	3 810	3 779	3 627 ^P	3 759 ^P
* je 1 000 Einw. und 1 Jahr	Anzahl	15,1	11,0	14,2	11,4	13,5	12,6	12,1	11,6 ^P	12,9 ^P
* Gestorbene (ohne Totgeborene) ³⁾	Anzahl	3 345	3 641	3 928	3 738	3 461	3 722	4 346	4 472 ^P	3 795 ^P
* je 1 000 Einw. und 1 Jahr	Anzahl	9,4	9,9	12,5	11,9	12,2	12,3	13,9	14,3 ^P	13,0 ^P
* Im 1. Lebensjahr Gestorbene	Anzahl	129	103	128	84	103	85	95
* je 1 000 Lebendgeborene	Anzahl	24,0	25,4	28,8	23,5	26,8	22,3	25,1
* Überschuß der Geborenen	Anzahl	2 028	418	523	- 169	379	88	- 567	- 845 ^P	- 36 ^P
* je 1 000 Einw. und 1 Jahr	Anzahl	5,7	1,1	1,7	- 0,5	1,3	0,3	- 1,8	- 2,7 ^P	0,1 ^P
Wanderungen										
* Über die Landesgrenze Zugezogene	Anzahl	10 083	10 822	9 177	9 179	8 327	10 062	8 389
* Über die Landesgrenze Fortgezogene	Anzahl	9 074	9 085	9 639	7 661	6 986	10 205	9 850
* Wanderungsgewinn oder -verlust	Anzahl	1 009	1 737	- 462	1 518	1 341	- 143	- 1 461
* Innerhalb des Landes Umgezogene ⁴⁾	Anzahl	10 017	10 417	10 032	9 313	7 632	10 862	10 561
Arbeitslage										
* Arbeitslose	1 000	8,4	9,5	13,1	22,2	17,2	11,5	17,3	25,4	23,6
* Männer	1 000	6,8	6,5	8,9	17,0	12,3	6,5	11,5	18,6	17,0
Ausgewählte Berufsgruppen:										
Land- und forstwirtschaftliche Berufe	Anzahl	755	905	703	2 987	1 582	525	1 149	3 645	3 360
Bauberufe	Anzahl	948	933	1 434	3 057	2 010	816	1 568	2 932	2 637
Industrielle und handwerkliche Berufe	Anzahl	4 372	4 705	7 014	10 398	8 900	5 144	8 536	10 847	9 691
Offene Stellen	Anzahl	27 607	33 113	23 678	24 796	27 577	22 116	19 262	21 923	24 173
Männer	Anzahl	15 420	20 838	14 863	15 612	17 508	14 153	12 030	13 488	14 953
Ausgewählte Berufsgruppen:										
Land- und forstwirtschaftliche Berufe	Anzahl	327	461	377	456	569	209	183	225	372
Bauberufe	Anzahl	2 508	3 110	1 827	2 070	2 848	1 693	1 364	1 797	2 359
Industrielle und handwerkliche Berufe	Anzahl	15 003	16 790	11 586	11 829	12 636	9 379	7 833	8 890	9 374
Landwirtschaft										
Viehbestand										
* Rindvieh (einschl. Kälber)	1 000	739	726	726	.	.	.	687	.	.
* Milchkühe	1 000	298	266	266	.	.	.	252	.	.
* Schweine	1 000	722	827	827	.	.	.	741	.	.
* Zuchtsauen	1 000	56	77	77	.	.	.	69	.	.
* Trächtige Zuchtsauen	1 000	33	46	46	.	.	.	42	.	.
Schlachtungen von Inlandtieren										
* Rinder	1 000	17	20	22	21	18	22	21	20	17
* Kälber	1 000	5	2	2	2	2	1	2	1	1
* Schweine	1 000	101	100	116	106	97	119	114	110	95
* Hausschlachtungen	1 000	24	20	40	33	25	33	35	29	22
* Schlachtmengen ⁵⁾	1 000 t	11,0	11,9	11,9	11,4	10,4	12,7	11,7	12,1	10,6
* Rinder	1 000 t	4,2	5,2	5,4	5,2	4,5	5,4	5,1	5,2	4,4
* Kälber	1 000 t	0,3	0,1	0,1	0,1	0,1	0,1	0,1	0,1	0,1
* Schweine	1 000 t	6,4	6,5	6,2	6,0	5,8	7,1	6,4	6,8	6,0
Geflügel										
* Eingelegte Bruteier ⁶⁾	1 000	310	320	121	185	356	111	176	173	280
* für Legehennenküken	1 000	17	-	-	-	-	-	-	-	-
* für Masthühnerküken	1 000	17	-	-	-	-	-	-	-	-
* Geflügelfleisch ⁷⁾	1 000 kg	18	50	53	52	43	46	40	72	67
Milch										
* Milcherzeugung an Molkereien geliefert	1 000 t	82	83	75	76	74	66	69	72	73
	%	72,1	79,5	75,8	79,0	78,1	77,1	78,7	80,0	79,3
* Milchleistung je Kuh und Tag	kg	8,9	9,7	8,6	9,3	10,0	8,5	8,9	9,3	9,9

1) Nach dem Ereignisort. - 2) Nach der Wohngemeinde der Mutter. - 3) Nach der Wohngemeinde des Verstorbenen. - 4) Ohne innerhalb der Gemeinde Umgezogene. - 5) Aus gewerblichen Schlachtungen; einschl. Schlachtfette, jedoch ohne Innereien und ohne Geflügel. - 6) In Betrieben mit einem Fassungsvermögen von 1 000 und mehr Eiern. - 7) Aus Schlachtungen inländischen Geflügels in Schlachtereien mit einer Schlachtkapazität von 2 000 und mehr Tieren.

Zahlenspiegel von Rheinland-Pfalz

Berichtsmerkmal	Einheit	1965	1970		1971				1972	
		Monatsdurchschnitt		Dezember	Januar	Februar	November	Dezember	Januar	Februar
Industrie und Handwerk										
Industrie 1)										
Betriebe (örtliche Einheiten)	Anzahl	3 229	3 005	3 004	3 006	3 023	3 080	3 086	3 088	3 083
* Beschäftigte (einschl. tätiger Inh.)	1 000	379	407	409	406	407	409	406	403	403
* Arbeiter 2)	1 000	294	306	306	304	304	304	301	298	298
* Geleistete Arbeiterstunden	Mill.	48	48	48	46	45	48	46	46	45
Löhne und Gehälter (brutto)	Mill. DM	302	491	663	488	472	603	693	527	519
* Löhne (brutto)	Mill. DM	209	328	419	321	307	395	431	341	334
* Gehälter (brutto)	Mill. DM	93	163	244	167	165	208	262	186	185
* Kohleverbrauch	1 000 t SKE 3)	203	103	118	106	92	97	96	86	79
* Gasverbrauch (ohne Erdgas)	1 000 Nm 3	32 600	30 876	24 139	23 246	21 314	15 189	14 313	15 836	10 412
* Heizölverbrauch	1 000 t	117	195	220	240	218	221	222	240	225
* Stromverbrauch	Mill. kWh	592	788	745	778	761	817	807	815	814
* Stromerzeugung (industrielle Eigenerzeugung)	Mill. kWh	231	313	319	354	320	305	330	347	332
* Umsatz (ohne Mehrwertsteuer) 4)	Mill. DM	1 412	2 331	2 581	2 127	2 302	2 828	2 822	2 419	2 522
* Auslandsumsatz	Mill. DM	230	504	610	439	523	570	620	499	596
Index der industriellen Produktion 5)										
Gesamtindustrie	1962 = 100	129	200	198	180	198	234	213	196	211 ^p
ohne Bauhauptgewerbe	1962 = 100	131	210	210	198	214	246	229	214	228 ^p
ohne Bauhauptgewerbe und Energiewirtschaft	1962 = 100	131	211	210	197	214	247	228	212	228
Energiewirtschaft	1962 = 100	115	175	198	211	206	228	237	243	232 ^p
Grundstoff- und Produktionsgüterindustrien	1962 = 100	137	219	197	203	227	245	223	225	245
Industrie der Steine und Erden	1962 = 100	119	154	138	71	113	178	139	91	110
Chemische Industrie	1962 = 100	151	256	228	259	282	288	271	288	314
Investitionsgüterindustrien	1962 = 100	128	280	329	247	273	335	343	255	286
Maschinenbau und Datenverarbeitung	1962 = 100	111	237	332	169	224	317	417	191	263
Verbrauchsgüterindustrien	1962 = 100	123	162	155	166	165	189	162	173	176
Schuhindustrie	1962 = 100	118	111	97	121	125	111	88	116	118
Nahrungs- und Genussmittelindustrien	1962 = 100	128	162	186	153	161	226	203	164	158
Bauhauptgewerbe	1962 = 100	118	148	132	82	114	168	128	97	118
Handwerk 6)										
* Beschäftigte (Ende des Vj.)	Sept. 1962 = 100	.	103	102	.	.	.	102	.	.
* Umsatz	VjD 1962 = 100	.	181	230	.	.	.	254	.	.
* Handwerksumsatz	VjD 1962 = 100	.	177	232	.	.	.	267	.	.
Öffentliche Energieversorgung										
* Elektrizitätserzeugung (brutto)	Mill. kWh	170	233	271	225	250	223	244
Strombezug (netto)	Mill. kWh	474	708	755	817	723	879	886	911	...
Stromaufkommen	Mill. kWh	637	928	1 012	1 028	960	1 087	1 113	1 144	...
* Gaserzeugung (brutto)	Mill. Nm 3	12,1	0,7	1,0	1,4	1,0	0,6	1,0	1,0	...
* Gasbezug (netto)	Mill. Nm 3	52	118	168	204	184	209	278	281	...
* Gasaufkommen	Mill. Nm 3	57	118	170	205	185	209	279	282	...
Bauwirtschaft und Wohnungswesen										
Bauhauptgewerbe 7)										
* Beschäftigte (einschl. tätiger Inh.)	1 000	99	89	89	86	85	88	86	83	85
Facharbeiter	1 000	51	48	48	47	46	48	47	45	46
Helfer und Hilfsarbeiter	1 000	33	27	26	25	25	26	25	23	24
* Geleistete Arbeitsstunden	1 000	13 994	12 871	11 327	6 823	9 416	13 489	11 385	8 064	9 882
Privater Bau	1 000	7 759	7 113	6 349	3 995	5 537	7 846	6 706	5 048	6 110
* Wohnungsbauten	1 000	4 899	4 623	4 058	2 358	3 521	5 257	4 450	3 134	3 940
Landwirtschaftliche Bauten	1 000	415	164	131	84	96	131	134	97	121
Gewerbliche Bauten	1 000	2 445	2 326	2 160	1 553	1 920	2 458	2 122	1 817	2 049
* Verkehrs- und öffentl. Bauten	1 000	6 235	5 758	4 978	2 828	3 879	5 643	4 679	3 016	3 772
Hochbau	1 000	1 791	1 311	1 153	732	975	1 471	1 283	840	1 686
Tiefbau	1 000	4 444	4 447	3 825	2 096	2 904	4 172	3 396	2 176	363
Straßenbau	1 000	2 027	2 180	1 797	812	1 173	1 932	1 540	917	1 146
Löhne und Gehälter (brutto)	1 000 DM	75 603	99 530	108 400	64 702	77 470	122 085	122 176	78 283	90 738
* Löhne (brutto)	1 000 DM	69 161	89 676	95 756	54 298	67 275	109 341	107 942	66 670	79 175
* Gehälter (brutto)	1 000 DM	6 442	9 854	12 644	10 404	10 195	12 744	14 234	11 613	11 563
* Umsatz (ohne Mehrwertsteuer)	1 000 DM	217 848	255 982	471 941	232 465	212 506	399 781	560 338	188 080	202 214

1) Betriebe mit im allgemeinen 10 und mehr Beschäftigten; ohne öffentliche Gas-, Wasser- und Elektrizitätswerke und ohne Bauindustrie. - 2) Einschl. gewerblicher Lehrlinge. - 3) Eine Tonne Steinkohleeinheit (t SKE) = 1 t Steinkohle oder -briketts = 1,03 t Steinkohlenkoks = 1,45 t Braunkohlenbriketts. - 4) 1965 einschl. Umsatzsteuer. - 5) Von Kalenderunregelmäßigkeiten bereinigt. - 6) Ohne handwerkliche Nebenbetriebe. - 7) Berichtete Ergebnisse.

Zahlenspiegel von Rheinland-Pfalz

Berichtsmerkmal	Einheit	1965	1970		1971				1972	
		Monatsdurchschnitt	Dezember	Januar	Februar	November	Dezember	Januar	Februar	
Baugenehmigungen										
* Wohngebäude (Errichtung neuer Gebäude)	Anzahl	1 346	1 143	456	1 277	1 016	1 148	556	1 442	1 333
* Ein- und Zweifamilienhäuser	Anzahl	.	1 034	416	1 167	923	994	485	1 299	1 204
* Umbauter Raum	1 000 cbm	1 226	1 224	476	1 397	1 120	1 454	688	1 726	1 402
* Veranschlagte reine Baukosten	1 000 DM	122 133	150 553	62 879	183 670	150 473	207 375	98 857	242 885	206 669
* Wohnfläche	1 000 qm	210	213	86	240	190	255	123	302	237
Nichtwohngebäude (Errichtung neuer Gebäude)										
* Umbauter Raum	Anzahl	339	273	116	279	199	254	130	237	226
* Veranschlagte reine Baukosten	1 000 cbm	1 067	1 279	534	1 189	917	1 257	489	1 169	1 113
* Nutzfläche	1 000 DM	76 216	99 284	72 204	92 169	58 906	129 230	57 830	143 268	120 936
	1 000 qm	187	207	83	186	150	198	89	205	179
* Wohnungen insgesamt	Anzahl	2 790	2 479	1 014	2 739	2 320	2 988	1 456	3 627	2 625
Bauleistungspreise (einschl. Mehrwertsteuer)										
Ausheben einer Baugrube (mittelschwerer Boden)	1962 = 100	104	116	.	.	.	123	.	.	122
Mauerwerk (Mauerziegel bzw. Kalksandsteine)	1962 = 100	119	155	.	.	.	179	.	.	182
Hohlblockmauerwerk	1962 = 100	124	158	.	.	.	182	.	.	186
Leichttrennwand	1962 = 100	121	158	.	.	.	185	.	.	189
Stahlbetondecke (auch aus Stahlbetonfertigteilen)	1962 = 100	117	149	.	.	.	168	.	.	170
Beton für Wände	1962 = 100	120	154	.	.	.	173	.	.	175
Bauholz (Normalklasse)	1962 = 100	105	124	.	.	.	134	.	.	135
Innenwandputz	1962 = 100	127	164	.	.	.	185	.	.	190
Deckenputz	1962 = 100	129	162	.	.	.	178	.	.	183
Außenwandputz	1962 = 100	130	171	.	.	.	189	.	.	196
Wandbelag (Fliesen)	1962 = 100	117	139	.	.	.	159	.	.	162
Zimmertür, einflügelig	1962 = 100	.	151	.	.	.	178	.	.	179
Handel und Gastgewerbe										
Ausfuhr (Spezialhandel)										
* Ausfuhr insgesamt	Mill. DM	262,2	566,3	617,6	582,4	576,5	671,2	763,9	589,1	...
Nach Warengruppen										
* Ernährungswirtschaft	Mill. DM	7,8	18,8	14,9	13,7	14,5	19,3	19,2	17,9	...
* Gewerbliche Wirtschaft	Mill. DM	254,4	547,4	602,7	568,7	562,0	651,9	744,7	571,2	...
* Rohstoffe	Mill. DM	6,9	9,7	9,1	6,9	10,1	9,8	11,3	7,3	...
* Halbwaren	Mill. DM	21,8	29,6	33,9	31,1	35,9	32,3	36,6	32,3	...
* Fertigwaren	Mill. DM	225,7	508,2	559,7	530,7	516,1	609,9	696,8	531,6	...
* Vorerzeugnisse	Mill. DM	119,9	195,9	184,4	231,3	199,3	200,4	224,3	205,9	...
* Enderzeugnisse	Mill. DM	105,8	312,3	375,3	299,4	316,8	409,5	472,5	325,7	...
Nach ausgewählten Verbrauchsländern										
* EWG - Länder	Mill. DM	88,3	217,6	232,7	230,3	227,9	284,7	311,2	240,5	...
Belgien - Luxemburg	Mill. DM	18,5	38,9	42,4	41,3	39,2	48,8	50,4	41,3	...
Frankreich	Mill. DM	27,0	83,0	89,0	80,9	83,5	129,2	135,7	99,0	...
Italien	Mill. DM	20,0	47,6	52,7	56,1	50,5	54,8	71,4	54,6	...
Niederlande	Mill. DM	22,8	48,2	48,6	52,1	54,6	51,9	53,7	45,6	...
* EFTA - Länder	Mill. DM	72,1	120,4	138,1	109,9	122,7	159,5	177,3	128,3	...
Dänemark	Mill. DM	7,5	12,3	11,6	11,7	11,8	14,5	17,4	11,6	...
Großbritannien	Mill. DM	17,3	22,7	26,7	23,8	27,6	40,2	44,6	26,2	...
Österreich	Mill. DM	13,2	23,3	27,3	18,2	23,0	26,2	32,4	24,0	...
Schweden	Mill. DM	10,5	17,0	20,0	15,0	13,6	18,5	22,7	18,9	...
Schweiz	Mill. DM	17,8	33,4	38,9	30,6	34,6	43,6	43,1	33,8	...
USA und Kanada	Mill. DM	17,6	36,7	35,4	51,9	33,3	26,6	32,3	42,4	...
Ostblockländer	Mill. DM	11,2	23,0	21,7	15,6	24,4	17,7	28,1	26,4	...
Einfuhr (Generalhandel)										
Einfuhr insgesamt	Mill. DM	...	390,8	431,8	389,2	405,3	482,9	529,9	456,7	...
Nach Warengruppen										
* Ernährungswirtschaft	Mill. DM	...	62,1	80,9	64,4	65,5	76,8	92,8	77,1	...
* Gewerbliche Wirtschaft	Mill. DM	...	328,7	350,9	324,8	339,7	406,1	437,1	379,6	...
Handel mit Berlin (West)										
* Bezüge	1 000 DM	12 201	19 803	19 879	15 936	20 353	23 173	17 687	20 166	23 208
* Lieferungen	1 000 DM	32 468	40 707	43 618	40 326	43 121	54 175	54 686	45 653	45 049
Einzelhandel										
Beschäftigte	1962 = 100	98	97	101	99	95	99	98	98	...
* Umsatz	1962 = 100	122	158	228	147	136	190	230	153	...
Waren verschiedener Art	1962 = 100	158	229	391	226	184	297	384	216	...
Nahrungs- und Genußmittel	1962 = 100	114	138	171	128	118	143	173	135	...
Bekleidung, Wäsche, Sportartikel und Schuhe	1962 = 100	114	146	232	133	99	217	239	138	...
Waren aus Metall, Kunststoff, Keramik und Holz	1962 = 100	122	170	267	148	145	228	275	153	...
Elektrotechn., feinmechanische und optische Erzeugnisse	1962 = 100	120	152	338	130	114	176	330	149	...
Fahrzeuge, Maschinen und Büroeinrichtungen	1962 = 100	127	154	168	126	159	176	161	140	...

Zahlenspiegel von Rheinland-Pfalz

Berichtsmerkmal	Einheit	1965	1970		1971				1972	
			Monatsdurchschnitt	Dezember	Januar	Februar	November	Dezember	Januar	Februar
Gastgewerbe										
Beschäftigte	1962 = 100	107	113	103	103	102	107	104	110	...
Teilbeschäftigte	1962 = 100	185	197	183	179	188	189	176	195	...
* Umsatz	1962 = 100	132	162	140	141	139	144	142	152	...
Übernachtungsumsatz	1962 = 100	142	212	120	110	113	163	125	118	...
Beköstigungsumsatz	1962 = 100	132	156	134	137	136	138	136	146	...
Fremdenverkehr										
in 286 Berichtsgemeinden										
* Fremdenmeldungen	1 000	221	246	103	113	114	147	106	112	...
* Auslands Gäste	1 000	44	58	13	14	14	16	11	12	...
* Fremdenübernachtungen	1 000	821	890	384	398	426	539	411	412	...
* Auslands Gäste	1 000	89	132	31	31	32	36	29	29	...
Verkehr										
Binnenschifffahrt										
Güterumschlag	1 000 t	2 772	3 311	3 109	1 799	2 674	2 436	2 623	1 840	2 298
* Gütereingang	1 000 t	1 356	1 582	1 594	994	1 354	1 197	1 389	985	1 169
* Güterversand	1 000 t	1 416	1 729	1 515	805	1 320	1 239	1 234	855	1 129
Schiffs- und Güterdurchgangs- verkehr an der Koblenzer Fähre										
Bergverkehr										
Güterschiffe	Anzahl	4 721	3 594	3 048	3 796	3 915	3 809	4 081	4 174	4 171
Ladung	1 000 t	3 472	2 836	2 346	2 173	2 689	1 511	2 310	1 932	1 891
Auslastungsgrad der beladenen Schiffe	%	82	87	85	62	74	43	59	50	49
Talverkehr										
Güterschiffe	Anzahl	4 830	2 894	3 574	4 128	4 094	4 213	4 453	4 745	4 373
Ladung	1 000 t	1 246	1 464	1 215	810	1 136	608	923	973	983
Auslastungsgrad der beladenen Schiffe	%	77	85	80	58	66	39	49	44	46
Straßenverkehr										
* Zulassungen fabrikneuer Kraft- fahrzeuge	Anzahl	8 055	11 108	9 848	8 684	11 002	9 445	6 774	9 145	...
Krafträder und Motorroller	Anzahl	32	47	14	16	51	39	40	41	...
* Personen- und Kombinations- kraftwagen	Anzahl	6 846	9 856	8 883	7 554	8 942	8 369	5 765	8 260	...
* Lastkraftwagen	Anzahl	553	696	587	692	834	643	584	531	...
Zugmaschinen	Anzahl	546	450	335	367	671	333	331	254	...
Kraftfahrzeuganhänger	Anzahl	262	366	191	164	253	276	224	230	...
Personenverkehr der Straßen- verkehrsunternehmen										
Beförderung Personen	1 000	20 990	24 891	26 807	26 465	25 259	28 116	28 698	27 096	28 445
Allgemeiner Linienverkehr	1 000	19 968	22 307	23 819	23 253	21 869	24 284	25 080	23 369	24 675
Sonderformen des Linienverkehrs	1 000	634	2 182	2 733	2 990	3 152	3 500	3 325	3 474	3 512
Berufsverkehr	1 000	576	747	753	821	755	802	917	830	717
Schülerverkehr	1 000	56	1 434	1 977	2 169	2 396	2 696	2 406	2 643	2 794
Gelegenheitsverkehr	1 000	388	402	255	222	238	332	293	253	258
Ausflugsfahrten	1 000	92	93	52	41	39	64	51	44	46
Ferienziel- Reisen	1 000	1	1	1	2	1	0	1	0	1
Mietwagenverkehr	1 000	295	308	202	179	198	268	241	209	211
Wagenkilometer	1 000	8 951	11 020	10 135	10 054	9 943	11 167	10 718	10 666	10 942
Straßenverkehrsunfälle										
* Unfälle mit Personenschaden	Anzahl	5 696	7 399	8 025	6 727	5 779	7 961	7 348	6 742	6 196
Unfälle mit nur Sachschaden	Anzahl	1 592	1 871	1 804	1 351	1 371	1 896	1 719	1 529	1 523
bis 1 000 DM bei jedem Beteiligten	Anzahl	4 104	5 528	6 221	5 376	4 408	6 065	5 629	5 213	4 673
über 1 000 DM bei einem Beteiligten	Anzahl	3 508	4 627	5 214	4 494	3 595	4 884	4 517	4 211	3 726
* Getötete Personen	Anzahl	596	900	1 007	882	813	1 181	1 112	1 002	947
Pkw- Insassen	Anzahl	83	101	88	70	82	116	112	69	93
Fußgänger	Anzahl	36	54	44	33	50	59	59	45	52
* Verletzte Personen	Anzahl	28	27	29	30	26	37	41	20	29
Pkw- Insassen	Anzahl	2 216	2 720	2 594	1 897	1 951	2 636	2 486	2 279	2 190
Fußgänger	Anzahl	1 306	1 813	1 822	1 350	1 420	1 822	1 816	1 726	1 591
Schwerverletzte	Anzahl	355	370	402	319	233	379	322	273	282
Pkw- Insassen	Anzahl	741	924	904	618	657	860	843	814	780
Fußgänger	Anzahl	393	528	560	389	445	512	558	570	523
Fußgänger	Anzahl	160	182	210	153	110	209	165	149	152
Bundespost										
Gewöhnliche Briefsendungen	1 000	36 901	37 629	45 448	35 934	36 687	50 299	55 709	44 439	...
Gewöhnliche Paketsendungen	1 000	1 114	1 129	1 699	987	1 062	1 278	1 761	1 007	...
Telegramme	1 000	86	60	57	43	43	44	60	38	...
Postcheckverkehr										
Gutschriften	1 000 DM	773 166	1 068 962	1 277 361	1 125 248	1 046 024	1 094 269	1 209 289	1 020 728	...
Lastschriften	1 000 DM	772 416	1 065 972	1 283 798	1 122 172	1 031 033	1 071 055	1 253 576	1 000 472	...
Postsparkassendienst										
Einzahlungen	1 000 DM	9 164	15 671	14 502	17 648	17 396	15 981	18 722	24 993	...
Auszahlungen	1 000 DM	9 038	15 635	20 834	13 275	15 025	21 132	26 377	18 976	...
Rundfunkgenehmigungen 1)										
Tonrundfunk	1 000	997	1 096	1 103	1 065	1 066	1 070	1 073	1 075	...
Fernsehrundfunk	1 000	595	938	955	934	938	952	956	962	...

1) Ab Januar 1971 nur gebührenpflichtige Hörfunk- und Fernsehbeiträge.

Zahlenspiegel von Rheinland-Pfalz

Berichtsmerkmal	Einheit	1965	1970		1971				1972	
		Monatsdurchschnitt		Dezember	Januar	Februar	November	Dezember	Januar	Februar
Geld und Kredit										
Kredite und Einlagen ¹⁾ (Stand am Monatsende)										
* Kredite an Nichtbanken	Mill. DM	10 036	19 655	19 655	19 788	19 932	22 407	22 898	22 941	23 159
* Kurzfristige Kredite 2) an Unternehmen und Privatpersonen	Mill. DM	2 917	5 095	5 095	5 096	5 093	5 545	5 703	5 690	5 789
* Mittelfristige Kredite 3) an Unternehmen und Privatpersonen	Mill. DM	2 863	4 969	4 969	4 964	4 956	5 376	5 523	5 505	5 536
* Langfristige Kredite 4) an Unternehmen und Privatpersonen	Mill. DM	1 294	2 177	2 176	2 207	2 247	2 891	2 952	2 879	2 888
* durchlaufende Kredite	Mill. DM	1 188	2 035	2 035	2 062	2 101	2 651	2 712	2 644	2 658
* Langfristige Kredite 4) an Unternehmen und Privatpersonen	Mill. DM	3	8	8	8	8	6	8	8	8
* durchlaufende Kredite	Mill. DM	5 826	12 384	12 384	12 485	12 592	13 971	14 243	14 372	14 482
* Einlagen und aufgenommene Kredite von Nichtbanken	Mill. DM	4 461	9 876	9 876	9 938	9 973	10 872	11 064	11 131	11 223
* Sicht- und Termingelder von Unternehmen und Privatpersonen	Mill. DM	372	1 626	1 626	1 630	1 631	1 669	1 664	1 674	1 674
* Spareinlagen bei Sparkassen	Mill. DM	8 531 ⁶⁾	17 800	17 800	18 187	18 469	19 953	20 581	20 750	20 851
* Gutschriften auf Sparkonten	Mill. DM	2 944	5 898	5 898	6 162	6 328	7 083	7 125	7 131	7 105
* Lastschriften auf Sparkonten	Mill. DM	2 258	4 824	4 824	5 053	5 176	5 852	5 963	5 926	5 921
* Zinsgutschriften	Mill. DM	5 588	10 493	10 493	10 610	10 724	11 423	12 013	12 169	12 295
	Mill. DM	3 746	6 650	6 650	6 709	6 779	7 126	7 502	7 586	7 663
	Mill. DM	301	543	656	759	540	632	797	944	660
	Mill. DM	246	498	653	660	427	535	759	814	535
	Mill. DM	15	44	504	14	1	1	552	23	0
Zahlungsschwierigkeiten										
* Konkurse	Anzahl	11	17	23	18	13	9	24	24	23
* Vergleichsverfahren	Anzahl	2	2	2	1	3	-	1	1	1
* Wechselproteste (ohne Post)	Anzahl	2 391	1 652	1 722	1 536	1 381	1 455	1 529	1 368	1 447
* Wechselsumme	1 000 DM	3 653	3 653	3 939	3 279	3 027	4 191	4 523	7 549	4 871
Steuern										
* Gemeinschaftliche Steuern	1 000 DM	256 725	394 473	895 467	396 436	409 611	509 704	719 194	573 492	385 549
* Steuern vom Einkommen	1 000 DM	152 021	254 214	701 138	214 820	246 919	314 093	525 500	353 171	189 081
* Lohnsteuer	1 000 DM	59 322	143 909	383 407	186 389	217 789	254 817	248 789	302 160	167 004
* Veranlagte Einkommensteuer	1 000 DM	58 006	62 924	182 825	21 549	2 661	9 583	200 363	17 888	12 105
* Nicht veranlagte Steuern vom Ertrag	1 000 DM	5 223	8 478	2 780	1 648	1 485	1 401	5 249	1 588	3 286
* Körperschaftsteuer	1 000 DM	29 470	38 904	132 126	5 234	24 984	48 292	71 099	31 535	6 686
* Steuern vom Umsatz	1 000 DM	104 704	140 259	194 329	181 616	162 692	195 611	193 694	220 321	196 468
* Umsatzsteuer	1 000 DM	83 759	104 655	129 095	157 090	136 644	137 014	138 773	182 277	160 265
* Einfuhrumsatzsteuer	1 000 DM	20 945	35 604	65 234	24 526	26 048	58 597	54 921	38 044	36 203
* Bundessteuern	1 000 DM	67 618	87 189	126 570	59 007	87 285	88 388	133 230	82 589	91 351
* Zölle	1 000 DM	24 568	10 773	15 596	5 166	8 873	7 185	12 191	6 356	5 924
* Verbrauchsteuern	1 000 DM	39 052	68 394	99 258	47 903	73 323	74 193	106 010	68 949	81 701
* Mineralölsteuer	1 000 DM	3 541	23 337	38 865	12 947	24 624	25 123	43 289	15 581	28 564
* Branntweinmonopol	1 000 DM	14 094	23 100	23 859	13 467	34 638	21 770	22 163	22 591	30 687
* Schaumweinsteuer	1 000 DM	5 136	7 986	10 708	14 560	3 558	9 606	13 727	18 239	9 973
* Landessteuern	1 000 DM	25 951	38 529	35 482	33 554	49 436	55 331	35 553	33 877	55 660
* Vermögensteuer	1 000 DM	5 486	9 801	4 285	2 533	24 102	24 546	2 004	694	26 984
* Kraftfahrzeugsteuer	1 000 DM	13 282	19 391	21 250	20 808	18 029	20 409	22 878	22 997	20 430
* Biersteuer	1 000 DM	4 670	5 531	5 362	6 129	3 274	5 589	5 451	6 036	4 171
* Gemeindesteuern ⁵⁾	1 000 DM	171 391	208 603	203 880	.	.	.	247 447	.	.
* Gewerbesteuer nach Ertrag und Kapital	1 000 DM	117 256	137 583	136 736	.	.	.	175 388	.	.
* Lohnsummensteuer	1 000 DM	8 458	12 664	13 327	.	.	.	15 335	.	.
* Grundsteuer A	1 000 DM	9 696	9 522	8 463	.	.	.	8 156	.	.
* Grundsteuer B	1 000 DM	22 044	28 967	25 811	.	.	.	27 288	.	.
* Einnahmen des Bundes	1 000 DM	229 669	307 171	599 558	281 177	310 908	367 357	530 219	394 200	296 288
* Einnahmen des Landes	1 000 DM	120 625	221 504	363 346	205 584	228 443	270 554	376 842	282 503	241 502
* Anteil an den Steuern v. Einkommen	1 000 DM	92 733	112 629	310 933	92 854	108 028	138 539	231 310	154 182	82 003
* Anteil an den Steuern vom Umsatz ⁷⁾	1 000 DM	-	61 173	- 9 093	76 992	69 268	73 182	79 886	91 240	101 306
* Anteil an der Gewerbesteuerumlage	1 000 DM	-	9 172	26 025	2 185	1 711	3 502	30 093	3 204	2 533
* Einnahmen der Gemeinden (Gv.)	1 000 DM	171 391	229 964	255 510	.	.	.	320 765	.	.
* Gemeindeeinkommensteuer	1 000 DM	-	76 400	162 914	.	.	.	199 732	.	.

¹⁾ Ohne Landeszentralbank, Postsparkassen, Postcheckkämter sowie ländliche Kreditgenossenschaften, deren Bilanzsumme am 31.12.1967 unter 5 Mill. DM lag; einschl. aller im Bereich der Landeszentralbank gelegenen Niederlassungen auswärtiger Kreditinstitute und einschl. Bausparkassen. - Infolge Umgestaltung der Bankenstatistik sind die Zahlen ab 1969 mit früheren Angaben nicht voll vergleichbar. - ²⁾ Laufzeit bis zu 1 Jahr (bis einschl. 1968 = 6 Monate). - ³⁾ Laufzeit 1 bis 4 Jahre (bis einschl. 1968 = 6 Monate bis 4 Jahre). - ⁴⁾ Ab 1969 einschl. Landeswohnungsaufwands. - ⁵⁾ Einschl. Steuern der Kreise; Vierteljahresdurchschnitte bzw. Vierteljahreszahlen. - ⁶⁾ Ohne aufgenommene Kredite. - ⁷⁾ Einschl. der auf Grund des vorläufigen Umsatzsteuerausgleichs zwischen den Ländern vereinnahmten Beträge. - ⁸⁾ Einschl. Zerlegung.

Zahlenspiegel von Rheinland-Pfalz

Berichtsmerkmal	Einheit	1965	1970		1971				1972	
		Monatsdurchschnitt	Dezember	Januar	Februar	November	Dezember	Januar	Februar	
Löhne und Gehälter										
Arbeiter										
in Industrie, Hoch- und Tiefbau										
Bruttowochenverdienste	DM	185	261	.	270	.	.	.	289	.
* Männliche Arbeiter	DM	201	286	.	297	.	.	.	316	.
Facharbeiter	DM	213	304	.	317	.	.	.	340	.
Angelernte Arbeiter	DM	199	278	.	286	.	.	.	302	.
Hilfsarbeiter	DM	169	238	.	242	.	.	.	260	.
* Weibliche Arbeiter	DM	123	170	.	182	.	.	.	197	.
Bruttostundenverdienste	DM	4,09	5,85	.	6,24	.	.	.	6,80	.
* Männliche Arbeiter	DM	4,37	6,26	.	6,70	.	.	.	7,30	.
Facharbeiter	DM	4,63	6,65	.	7,15	.	.	.	7,81	.
Angelernte Arbeiter	DM	4,29	6,09	.	6,48	.	.	.	7,00	.
Hilfsarbeiter	DM	3,73	5,22	.	5,51	.	.	.	6,04	.
* Weibliche Arbeiter	DM	2,96	4,18	.	4,54	.	.	.	4,97	.
Bezahlte Wochenarbeitszeit	Std.	44,9	44,5	.	43,3	.	.	.	42,5	.
* Männliche Arbeiter	Std.	45,9	45,6	.	44,3	.	.	.	43,3	.
* Weibliche Arbeiter	Std.	41,5	40,8	.	40,1	.	.	.	39,7	.
Geleistete Wochenarbeitszeit	Std.	41,2	40,2	.	38,3	.	.	.	38,6	.
* Männliche Arbeiter	Std.	42,2	41,2	.	39,1	.	.	.	39,4	.
* Weibliche Arbeiter	Std.	37,3	36,3	.	35,3	.	.	.	36,2	.
Angestellte										
Bruttomonatsverdienste										
in Industrie, Hoch- und Tiefbau										
Kaufmännische Angestellte	DM	970	1 388	.	1 469	.	.	.	1 609	.
* Männliche Angestellte	DM	876	1 250	.	1 329	.	.	.	1 453	.
* Weibliche Angestellte	DM	1 057	1 515	.	1 608	.	.	.	1 742	.
Technische Angestellte	DM	674	961	.	1 026	.	.	.	1 139	.
* Männliche Angestellte	DM	1 140	1 615	.	1 699	.	.	.	1 854	.
* Weibliche Angestellte	DM	1 172	1 665	.	1 752	.	.	.	1 908	.
im Handel, Kredit- und Versicherungs-	DM	783	1 106	.	1 172	.	.	.	1 302	.
rungen	DM	651	943	.	1 004	.	.	.	1 100	.
Kaufmännische Angestellte	DM	646	938	.	998	.	.	.	1 094	.
* Männliche Angestellte	DM	852	1 235	.	1 322	.	.	.	1 448	.
* Weibliche Angestellte	DM	513	736	.	785	.	.	.	860	.
in Industrie und Handel zusammen	DM	817	1 181	.	1 253	.	.	.	1 372	.
Kaufmännische Angestellte	DM	742	1 070	.	1 138	.	.	.	1 244	.
* Männliche Angestellte	DM	952	1 371	.	1 462	.	.	.	1 591	.
* Weibliche Angestellte	DM	570	820	.	873	.	.	.	961	.
Technische Angestellte	DM	1 124	1 590	.	1 681	.	.	.	1 837	.
* Männliche Angestellte	DM	1 156	1 644	.	1 736	.	.	.	1 891	.
* Weibliche Angestellte	DM	769	1 071	.	1 149	.	.	.	1 282	.
Öffentliche Sozialleistungen										
Soziale Krankenversicherung ¹⁾										
Mitglieder (einschl. freiwillige)	1 000	1 055	1 113	1 105	1 113	1 119	1 130	1 119	1 118	1 128
Pflichtmitglieder	1 000	671	672	662	670	676	682	671	668	678
Rentner	1 000	241	350	353	356	357	363	363	364	365
Krankenstand der Pflichtmitglieder	%	4,9	5,1	4,5	5,3	5,1	4,9	5,1	5,6	5,6
Männer	%	4,9	5,2	4,7	5,4	5,2	5,0	5,3	5,7	5,7
Frauen	%	4,8	4,9	4,1	5,1	4,9	4,8	4,7	5,2	5,3
Arbeiterrentenversicherung ²⁾										
Rentenempfänger	Anzahl	307 980	368 909	376 072	377 029	377 029	386 657	388 073	389 354	390 333
Ausgezahlte Renten	1 000 DM	58 446	102 883	105 406	110 548	110 548	114 202	115 274	121 442	121 151
Arbeitslosenversicherung und Arbeitslosenhilfe										
Hauptunterstützungsempfänger	Anzahl	7 169	7 988	6 185	17 929	15 686	6 063	10 401	18 171	22 361
Arbeitslosenversicherung	Anzahl	6 755	7 154	5 581	17 289	14 889	5 320	9 573	17 222	21 279
Ausgezahlte Unterstützungen	1 000 DM	2 507	3 937	4 671	4 535	11 145	3 163	7 941	6 533	12 876
Arbeitslosenversicherung	1 000 DM	2 400	3 700	4 359	4 425	10 857	2 843	7 383	6 269	12 518
Kriegsopferversorgung										
Rentenempfänger	1 000	176	160	159	.	.	.	156	.	.
Ausgezahlte Renten	1 000 DM	26 846	34 078	34 034	35 140	34 755	36 397	37 869	37 157	37 933

1) Ohne Ersatzkassen, Betriebskrankenkassen der Bundesbahn und Bundespost, Seekasse und Knappschaftskassen. - 2) Ohne Knappschaftsversicherung.

Ausgewählte Bevölkerungs- und Wirtschaftszahlen des Bundesgebietes

Berichtsmerkmal	Einheit	1965	1970			1971				1972
		Monatsdurchschnitt		November	Dezember	Januar	Oktober	November	Dezember	Januar
Bevölkerung und Erwerbs-tätigkeit										
Bevölkerung am Monatsende	1 000	59 297	60 649	60 985	60 988	61 021
Eheschließungen 1)	Anzahl	41 011	37 035	30 257	35 521	22 157	39 148 ^p	28 217 ^p	34 361 ^p	22 565 ^p
Lebendgeborene 2)	Anzahl	87 027	67 564	62 382	67 832	65 242	60 056 ^p	60 995 ^p	60 651 ^p	59 750 ^p
Gestorbene 3)	Anzahl	56 469	61 224	59 573	62 894	64 941	58 028 ^p	61 787 ^p	68 538 ^p	69 454 ^p
Geburtenüberschuß	Anzahl	20 558	6 340	2 809	4 938	301	2 028 ^p	- 792 ^p	7 887 ^p	9 704 ^p
Arbeitslose	1 000	147	149	129	175	286	170	208	270	376
Männer	1 000	106	93	64	98	191	83	109	159	247
Landwirtschaft										
Schweinebestand	1 000	17 723	20 969	.	20 969	.	.	.	19 951 ^p	.
Gesamtschlachtgewicht aus gewerblichen Schlachtungen 4)	1 000 t	234	293	311	312	303	316	337	305	302
Milcherzeugung	1 000 t	1 765	1 821	1 482	1 612	1 674	1 527	1 475	1 575	1 644 ^p
Industrie und Energie-wirtschaft										
Industrie 5)										
Beschäftigte (einschl. tätiger Inh.)	1 000	8 460	8 603	8 683	8 618	8 585	8 527	8 499	8 426	8 365
Geleistete Arbeiterstunden	Mill. Std.	1 055	1 020	1 048	1 006	971	1 004	992	939	925
Umsatz (ohne Mehrwertsteuer) 6)	Mill. DM	31 218	44 072	46 808	47 862	41 660	49 898	49 384	48 977	43 644
Auslandsumsatz	Mill. DM	4 903	8 506	8 934	9 819	8 062	9 220	9 323	9 718	8 508
Index der industriellen Produktion 7)										
Gesamtindustrie	1962 = 100	118	157	171	157	154	170	172	152	152
ohne Bauhauptgewerbe	1962 = 100	118	158	172	159	157	170	173	153	155
ohne Bauhauptgewerbe und Energiewirtschaft	1962 = 100	118	157	170	156	153	169	171	149	150
Energiewirtschaft	1962 = 100	126	193	218	227	234	209	233	232	262
Bergbau	1962 = 100	100	99	106	101	110	102	106	103	99
Verarbeitende Industrie	1962 = 100	119	161	174	160	156	173	175	153	154
Grundstoffe und Produk-tionsgüter	1962 = 100	125	179	183	167	166	187	188	168	167
Investitionsgüter	1962 = 100	118	160	177	167	160	168	168	145	151
Verbrauchsgüter	1962 = 100	116	148	165	147	148	170	175	151	153
Nahrungs- und Genußmittel	1962 = 100	115	139	156	141	134	162	167	148	134
Bauhauptgewerbe	1962 = 100	119	139	159	124	90	163	151	118	86
Steinkohlenförderung (brutto)	1 000 t	11 256	9 273	9 541	9 333	9 527	9 071	9 230	9 636	8 824
Braunkohlenförderung (brutto)	1 000 t	8 492	8 981	9 066	9 148	9 063	8 885	8 984	9 716	9 480
Produktion von										
Roheisen	1 000 t	2 249	2 802	2 598	2 354	2 605	2 362	2 227	1 918	2 229
Stahlrohblöcken	1 000 t	3 014	3 698	3 393	3 063	3 413	2 145	2 981	2 479	3 026
Walzstahlfertigerzeugnissen	1 000 t	2 070	2 686	2 339	2 212	2 359	2 296	2 192	1 912	2 206
Elektrizitätserzeugung (brutto)	Mill. kWh	13 003	20 218	22 052	23 124	23 907	22 659	22 052	23 124	...
Gaserzeugung (brutto)	Mill. Nm ³	4 980	6 804	6 848	7 442	7 814	6 631	6 841	7 428	...
Bauwirtschaft und Wohnungswesen										
Bauhauptgewerbe										
Beschäftigte (einschl. tätiger Inh.)	1 000	1 643	1 529	1 550	1 515	1 451	1 572	1 544	1 500	...
Geleistete Arbeitsstunden	Mill. Std.	233	210	231	190	132	243	221	187	...
Umsatz (ohne Mehrwertsteuer) 6)	Mill. DM	3 698	4 602	6 061	8 159	4 308	6 358	7 041	9 330	...
Baugenehmigungen										
Wohnungen	Anzahl	51 898	50 766	50 480	43 158	35 420	65 947	61 015
Handel										
Einzelhandel										
Umsatz	1962 = 100	124	170	193	244	156	201	215	261	170
Großhandel										
Umsatz	1962 = 100	122	159	164	168	134	169	172	175	...
Gastgewerbe										
Umsatz	1962 = 100	116	138	127	132	127	158	134	140	137
Außenhandel (Spezialhandel)										
Einfuhr	Mill. DM	5 871	9 134	9 737	9 884	8 701	10 285	10 117	10 546	...
Ausfuhr	Mill. DM	5 971	10 440	10 414	12 584	9 528	11 814	11 051	12 417	...
Ein- (-) bzw. Ausfuhrüberschuß	Mill. DM	100	1 306	677	2 701	827	1 529	934	1 870	...

1) Nach dem Ereignisort. - 2) Nach der Wohngemeinde der Mutter. - 3) Nach der Wohngemeinde des Verstorbenen. - 4) Einschl. Schlachtfetten, jedoch ohne Innereien und Geflügel. - 5) Betriebe mit 10 und mehr Beschäftigten; ohne Bauindustrie und öffentliche Gas-, Wasser- und Elektrizitätswerke. - 6) 1965 einschl. Umsatzsteuer. - 7) Von Kalenderunregelmäßigkeiten bereinigt.

Ausgewählte Bevölkerungs- und Wirtschaftszahlen des Bundesgebietes

Berichtsmerkmal	Einheit	1965	1970			1971				1972
		Monatsdurchschnitt	November	Dezember	Januar	Oktober	November	Dezember	Januar	
Verkehr										
Im Güterverkehr beförderte Güter (kalendertäglich)										
Eisenbahn	1962 = 100	103	125	133	116	108	119	125
Binnenschifffahrt	1962 = 100	113	140	150	134	89	120	113
Seeschifffahrt: Güterumschlag	1962 = 100	122	163	165	163	156	151
Im Personenverkehr beförderte Personen (kalendertäglich)										
Eisenbahn	1962 = 100	93	88	91	84	89	87	87
Stadtschnellbahnen, Straßenbahnen, Obusse, Kraftomnibusse	1962 = 100	95	93	102	99	95	100	105	102	...
Geld und Kredit										
(Stand am Monatsende)										
Bargeldumlauf 1)	Mill. DM	29 652	36 889	36 678	36 889	35 394	38 609	39 561	40 292	38 793 ^P
Kredite und Einlagen 2)										
Kredite an Nichtbanken 3)	Mill. DM	316 728	543 733 ^x	532 097	543 733 ^x	543 829	592 617	599 000	612 775	613 173 ^P
Kurzfristige Kredite	Mill. DM	71 093	119 605 ^x	114 707	119 605 ^x	118 356	131 014	133 044	138 040	135 620 ^P
Mittel- und langfristige Kredite	Mill. DM	245 635	424 128 ^x	417 390	424 128	425 473	461 603	465 956	474 735	477 553 ^P
Durchlaufende Kredite	Mill. DM	26 007	37 237 ^x	36 071	37 237	37 088	38 288	38 447	39 413	38 696 ^P
Einlagen und aufgenommene Kredite von Nichtbanken										
Sicht- und Termingelder	Mill. DM	258 110	447 058	430 923	447 058	444 951	476 126	483 960	504 002	501 106 ^P
Spareinlagen	Mill. DM	123 539	200 045	194 471	200 045	195 696	212 444	218 531	226 234	220 263 ^P
Index der Aktienkurse	31.12.65=100	109,0	131,7	121,8	119,8	127,5	125,4	122,7	130,4	135,4
Steuern										
Steuern vom Einkommen	Mill. DM	3 421	5 152	3 518	10 020	4 966	4 430	4 360	11 740	6 121
Steuern vom Umsatz	Mill. DM	2 018	3 177	3 632	3 587	4 194	3 564	3 896	4 004	4 641
Bundessteuern	Mill. DM	1 630	2 283	2 374	3 462	1 397	2 483	2 554	3 431	1 770
Landessteuern	Mill. DM	546	794	1 177	655	682	658	1 208	679	712
Preise										
Index der Erzeugerpreise landwirtschaftlicher Produkte 4)	1961/63=100	107,2	98,1	96,2	96,0	96,8	103,6	105,0	106,7 ^P	106,3 ^P
Index der Einkaufspreise landw. Betriebsmittel 4) 5)	1962/63=100	104,4	110,8	108,9	109,5	110,5	114,7	114,7	115,3 ^x	116,2
Index der Erzeugerpreise industrieller Produkte 4)	1962 = 100	104,0	107,5	109,1	109,6	110,9	113,1	113,1	113,3	114,0
Preisindex für Wohngebäude 6)	1962 = 100	114,6	147,4	151,8	.	.	.	166,2	.	.
Preisindex für den Straßenbau 7)	1962 = 100	97,5	115,6	118,8	.	.	.	125,7	.	.
Preisindex für die Lebenshaltung 8)	1938 = 100	215,8	245,0	247,1	247,9	250,7	261,4	262,4	263,6	265,9
Preisindex für die Lebenshaltung 8)	1958 = 100	117,5	133,5	134,6	135,1	136,6	142,4	142,9	143,6	144,9
Preisindex für die Lebenshaltung 8)	1962 = 100	109,0	123,7	124,8	125,2	126,6	132,0	132,5	133,1	134,3
Preisindex für die Lebenshaltung 9)	1962 = 100	108,7	124,0	125,3	125,8	127,1	132,0	132,6	133,1	134,5
Nahrungs- und Genußmittel	1962 = 100	108,8	117,4	117,1	117,4	118,7	122,6	123,2	123,9	125,3
Kleidung und Schuhe	1962 = 100	105,8	115,8	118,2	118,4	119,4	125,2	125,9	126,2	127,3
Wohnungsmiete	1962 = 100	117,8	163,4	166,5	166,8	167,8	176,5	176,9	177,4	178,6
Elektrizität, Gas und Brennstoffe	1962 = 100	107,1	127,4	131,7	132,6	134,3	137,3	138,3	139,3	141,6
Übriges für die Haushaltsführung	1962 = 100	104,8	114,1	116,1	116,6	119,0	121,9	122,9	123,4	125,8
Waren und Dienstleistungen für Verkehr u. Nachrichtenübermittlg.	1962 = 100	105,2	118,1	119,3	120,9	121,5	127,6	127,5	127,6	129,2
Körper- und Gesundheitspflege	1962 = 100	112,3	140,9	143,5	144,0	145,8	152,3	152,8	153,1	154,6
Bildung und Unterhaltung	1962 = 100	110,2	129,4	131,9	132,2	132,9	138,5	138,9	139,2	140,0
Persönliche Ausstattung, sonstiges	1962 = 100	106,0	121,0	121,7	121,8	124,4	128,9	129,2	129,2	129,5
Löhne										
in Industrie, Hoch- und Tiefbau										
Bruttowochenverdienste										
Männliche Arbeiter	1962 = 100	126,8	179,6	.	.	189,5	204,0
Weibliche Arbeiter	1962 = 100	127,3	181,3	.	.	193,3	208,9
Bruttostundenverdienste										
Männliche Arbeiter	1962 = 100	127,8	182,0	.	.	197,1	209,7
Weibliche Arbeiter	1962 = 100	128,2	184,4	.	.	199,3	213,3
Bezahlte Wochenarbeitszeit										
Männliche Arbeiter	1962 = 100	99,4	98,7	.	.	96,2	97,4
Weibliche Arbeiter	1962 = 100	99,2	98,0	.	.	96,7	97,7

1) Ohne Bestand der Kreditinstitute. - 2) Ohne Zentralbanksystem. Infolge Umgestaltung der Bankenstatistik sind die Zahlen ab 1969 mit früheren Angaben nicht voll vergleichbar. - 3) Einschl. Wertpapiere, Ausgleichs- und Deckungsforderungen. - 4) Nettopreisindizes (ohne Mehrwertsteuer). - 5) Monatsdurchschnitte für das Wirtschaftsjahr (Juli - Juni). - 6) Bauleistungen am Gebäude ohne Baunebenleistungen. - 7) Bundesfernstraßen (vierbahnig). - 8) 4-Personen-Arbeitnehmerhaushalte mit mittlerem Einkommen. - 9) Alle privaten Haushalte.

Wieder Zunahme im sozialen Wohnungsbau

Erstmals seit drei Jahren nahm 1971 das Volumen im öffentlichen geförderten sozialen Wohnungsbau, gemessen an der Zahl der bewilligten Wohnungen, wieder zu und erreichte mit 5353 Einheiten ein Ergebnis, das um 31,2% höher lag als das von 1970. Damit ist die Landesregierung ihrem Ziel nähergekommen, möglichst vielen Familien zu eigenen vier Wänden zu verhelfen bzw. in den Ballungsgebieten, in denen es an Bauplätzen mangelt, ein breites Angebot an preisgünstigen Mietwohnungen zu schaffen. Gut ein Drittel der bewilligten Sozialwohnungen lag in Ein- und Zweifamilienhäusern, knapp zwei Drittel in Mehrfamilienhäusern.

Die besonders 1971 im Bauhauptgewerbe aufgetretenen Preissteigerungen ließen die reinen Baukosten je Wohnung gegenüber dem Vorjahr um 8,6% auf 62 845 DM ansteigen. In noch größerem Maße verteuerten sich die Leistungen je Quadratmeter und je Kubikmeter auf 730 DM (14,2%) bzw. 132 DM (15,8%). Diese Tatsache kann auch ihre Ursache darin haben, daß die durchschnittliche Wohnfläche von 87,4 auf 85,5 qm und die Raumzahl von 4,9 auf 4,6 verringert wurden. Während von den Bauherren die privaten Haushalte ihre Quadratmeter-Zahl auf 103,8 senkten (— 4,4%), kam es bei den gemeinnützigen Wohnungs- und ländlichen Siedlungsunternehmen zu einem geringfügigen Anstieg auf 75,7 qm (0,3%).

Im Vergleich zu 1970 nahmen die Gesamtfinanzierungsmittel um 32,8% auf 534,7 Mill. DM zu und erreichten damit fast die gleiche Veränderungsrate wie die Zahl der Wohnungen. Zu etwa je zwei Fünfteln erfolgte die Finanzierung durch den Kapitalmarkt und durch sonstige Mittel. Der Rest waren öffentliche Mittel (21,4%), die den seit 1960 niedrigsten Anteil aufwiesen. hw

Fortgesetztes Außenhandelswachstum im zweiten Halbjahr 1971

Im zweiten Halbjahr 1971 wurden aus Rheinland-Pfalz Waren im Werte von 3,9 Mrd. DM exportiert und für 2,8 Mrd. DM nach Rheinland-Pfalz importiert. Die Zuwachsraten gegenüber dem gleichen Vorjahreszeitraum, die bei + 11,9 und + 17,1% lagen, wichen damit nur unwesentlich von denen des ersten Halbjahres ab, so daß sich die Ende 1970 beginnende günstige Entwicklung in dem gleichen Maße fortsetzen konnte. Der vermehrte Export umfaßte wieder in erster Linie Fertigwaren der gewerblichen Wirtschaft (+ 12,5%), die somit einen Anteil von 93,0% an der gesamten Ausfuhr der gewerblichen Wirtschaft erreichten (erstes Halbjahr 91,9%). Hier verzeichnete insbesondere der Maschinenexport einen besonders hohen Zuwachs (+ 32,5%). Aber auch bei der Einfuhr waren es die Fertigwaren, die die günstige Entwicklung maßgeblich beeinflussten, obwohl diese Warengruppe hier nur 67,6% der Waren der gewerblichen Wirtschaft ausmachte. Der Import an Fertigwaren erhöhte sich um 26,7%, während die Einfuhr von Rohstoffen (+ 1,0%) und Halbwaren (+ 0,8%) nahezu stagnierte.

Die Veränderungsraten der Ausfuhr des gesamten Bundesgebietes lagen in den letzten sechs Monaten des vergangenen Jahres im wesentlichen unter denjenigen von Rheinland-Pfalz. Während sich der Gesamtexport nur um 5,7% auf 69,1 Mrd. DM erhöhte, konnte die gewerbliche Wirtschaft, die immerhin zu 95,8% an der Ausfuhr beteiligt war, nur um 5,5% mehr Güter auf dem Auslandsmarkt absetzen als im gleichen Vorjahreszeitraum. mc

Verlangsamtes Wachstum des Kfz-Bestandes

Obwohl nicht wenige Fahrzeuge von ihren Haltern den Winter über abgemeldet werden, wurde am 1. Januar 1972 ein Bestand in Rheinland-Pfalz von insgesamt 1 132 148 festgestellt, der um 21 785 oder 2,0% über demjenigen vom 1. Juli 1971 lag. Diese Wachstumsrate war jedoch geringer als ein Jahr zuvor, als - wohl aufgrund der günstigen Konjunkturlage - noch 27 174 oder 2,6% mehr Kraftfahrzeuge als im vorausgegangenen Sommer gezählt wurden. Das niedrigere Wachstum erstreckte sich auf alle Kraftfahrzeugarten. Der seit vielen Jahren zu beobachtende Rückgang der Krafträder schwächte sich dagegen weiter erheblich ab. So wurden am 1. Januar 1972 bei einem Bestand von 12 769 nur noch 648 oder 4,8% weniger zugelassene Krafträder gezählt als im Juli gegenüber einer Reduzierung um 8,8% im vorausgegangenen Jahr.

Trotz des verringerten Wachstums des Bestandes an Personen- und Kombinationskraftwagen hielt der Trend zum stärkeren Wagen an. Während sich die Zahl der Mittelklasse- und der großen Wagen mit einem Hubraum ab 1 000 ccm um 22 055 oder 3,1% erhöhte, gab es 2 434 oder 2,1% weniger kleinere Wagen. mc

Niedrigere Wachstumsraten im Personenverkehr

Die in Rheinland-Pfalz ansässigen 447 Unternehmen mit öffentlichen Straßenverkehrsmitteln (einschließlich Bundesbahn und -post) beförderten 1971 insgesamt 315,3 Mill. Fahrgäste. Die Jahreswachstumsrate verringerte sich damit auf + 5,5%, nach dem sie im Vorjahr noch bei + 12,8% gelegen hatte. Da das Jahr 1970 mit seinen extrem hohen Beförderungsleistungen, die wohl durch die besonders günstige Wirtschaftslage bedingt waren, aus dem normalen Rahmen herausragte, dürften die Wachstumsraten des vergangenen Jahres auf eine gewisse Normalisierung hindeuten. An dieser Entwicklung war in erster Linie der allgemeine Linienverkehr beteiligt, der im letzten Jahr allein 87% des Gesamtbeförderungsaufkommens im Straßenpersonenverkehr erbrachte. Hier wurden 1971 nur 2,3% mehr Personen als im Vorjahr befördert, gegenüber einer Zuwachsrate von + 11,1% im Jahre 1970. Eine wesentlich geringere Abschwächung wies dagegen der Gelegenheitsverkehr auf, wo auch 1971 noch eine Zunahme der Beförderungsleistung um 11,2% auf 5,4 Mill. Personen zu beobachten war (1970: + 15,4%).

Im Jahre 1970 ging mit der günstigen Entwicklung im Personenverkehr eine erhebliche Expansion bei den Unternehmen einher. Während sich die Zahl der Unternehmen im Straßenpersonenverkehr um 10 vergrößerte, nahm die Zahl der im Straßenverkehr Beschäftigten (ohne Bundespost) um 28,7% auf 4 912 zu. Entsprechend erhöhte sich der Bestand an Kraftomnibussen um 12,0%, deren Platzkapazität sogar um 15,0%. Im Jahre 1971 setzte sich diese Entwicklung jedoch nicht in dem gleichen Maße fort. Die Zahl der Unternehmen nahm zwar um 8 zu, das Beschäftigungsvolumen weitete sich mit einer Zuwachsrate von + 1,6% auf 4 984 aber nur noch sehr geringfügig aus. Während sich der Bestand an Straßenbahnen und Obussen (— 1% bzw. — 7%) weiter reduzierte, konnte die Zahl der dem Personenverkehr zur Verfügung stehenden Omnibusse um weitere 142 oder 5,7% auf 2 614 vergrößert werden. Die Kapazität der Omnibusse erhöhte sich sogar um 8,6% auf 187 380 Sitz- und Stehplätze, so daß sich mit 72 Sitz- und Stehplätzen je Omnibus hier auch der Trend zum größeren Fahrzeug fortsetzte. mc

Die Zahlungsschwierigkeiten 1971

Im Berichtsjahr 1971 wurden von den Amtsgerichten des Landes 190 Konkurse, darunter 110 mangels Masse abgelehnte Anträge, und 19 Vergleichsverfahren registriert. Die Gesamtzahl der Insolvenzen (ohne Anschlußkonkurse) nahm im Vergleich zu 1970 um 14 Fälle (— 6,3%) ab. Knapp drei Viertel (151) der Konkurse und Vergleichsverfahren entfielen auf Erwerbsunternehmen, von denen 87 oder 57,6% (Vorjahr 42,4%) ihre Tätigkeit erst in den letzten fünf Jahren aufgenommen hatten. Unter ihnen wies das verarbeitende Gewerbe mit 52 Verfahren die meisten Zahlungseinstellungen auf, während das Baugewerbe mit 44, der Handel mit 37 und die übrigen Wirtschaftsbereiche mit 18 Verfahren an den Insolvenzen beteiligt waren.

Die bei den Konkursen angemeldeten Forderungen beliefen sich 1971 auf insgesamt 72,5 Mill. DM (Vorjahr 44,0 Mill. DM). Der starke Anstieg (+ 64,5%) ist vor allem auf die Zunahme der Millionenkonkurse zurückzuführen. Der auf die Erwerbsunternehmen entfallende Anteil betrug 63,2 Mill. DM oder 87,2% der Gesamtforderungen. Je Verfahren belief sich der Durchschnittsbetrag bei den bis zu fünf Jahre alten Unternehmen auf 391 000 DM, bei solchen, die zwischen sechs und 15 Jahren bestanden, auf 406 000 DM und bei den über 16 Jahre alten auf 1 036 000 DM. Auch hinsichtlich der Forderungshöhe nahm das verarbeitende Gewerbe mit 36,3 Mill. DM (126% mehr als 1970) oder 57,4% der die Erwerbsunternehmen betreffenden Forderungen die erste Stelle ein. Es folgen das Baugewerbe, das mit 15,1 Mill. DM (Vorjahr 12,4 Mill. DM) und der Großhandel, der mit 8,4 Mill. DM (Vorjahr 7,9 Mill. DM) an den gegenüber Erwerbsunternehmen geltend gemachten Forderungen beteiligt war. he

Kommunale Steuereinnahmen 1971 über der Milliardengrenze

Die für 1971 festgestellte Steigerung der vierteljährlich erfaßten kassenmäßigen Steuereinnahmen der Gemeinden und Landkreise von + 22,7% führte zu einem Gesamtbetrag von 1 129 Mill. DM. Hierbei muß allerdings berücksichtigt werden, daß in Erwartung der für 1970 vorgesehenen Einführung der Gewerbesteuerumlage die Gewerbesteuer zu großen Teilen (etwa 100 Mill. DM) schon 1969 vereinnahmt wurde, so daß wegen der vergleichsweise niedrigen Basis 1970 die Wachstumsrate 1971 in dieser Höhe ausgewiesen wurde. Sie läge bei Rückführung der vorvereinnehmen Teile in das Rechnungsjahr 1970 etwa bei + 10,7%; auch damit stünde sie allerdings immer noch weit über dem Durchschnitt der letzten Jahre, eine Entwicklung, die mit der Beteiligung der Kommunen an der Lohn- und veranlagten Einkommensteuer auf Kosten eines Teils der Gewerbesteuer beabsichtigt war und 1971 mit einer Erweiterung dieser Einnahmequelle um etwa 20,6% auf 419 Mill. DM gegenüber dem Vorjahr die erhoffte dynamische Wirkung offenbart. Hierzu ist die Steigerung des Gesamtaufkommens der Gewerbesteuer nach Ertrag und Kapital um 19,2% keine günstige Alternative: das absolute Aufkommen liegt noch unter dem des Jahres 1969.

Die Schulden (ohne Kassenkredite) der Gemeinden mit 10 000 und mehr Einwohnern und der Gemeindeverbände (ohne Verbandsgemeinden) erhöhten sich im Laufe des Jahres 1971 um 10% auf 2 937 Mill. DM. Die Bauinvestitionen, die im allgemeinen etwa drei Viertel der gesamten Sachinvestitionen ausmachen, erhöhten sich für die gleichen Gebietskörperschaften um rund 23% auf 867 Mill. DM. vh

Nur geringer Anstieg der Arbeitnehmerverdienste im Januar

Die Verdienstsituation der Arbeitnehmer in Industrie und Handel hat sich im Januar 1972 gegenüber dem Oktober 1971 nur wenig verändert. Wie im gleichen Zeitraum der vorangegangenen Jahre machten sich saisonbedingte Einflüsse etwas stärker bemerkbar. So stiegen die Bruttostundenlöhne der Männer um rund 2%, die der Frauen um etwas über 3% weiter an, die Wochenlöhne der Männer gingen dagegen wegen der jahreszeitlich bedingten Einschränkung der Beschäftigung in den Außenberufen um 2% zurück. Die Wochenlöhne der Arbeiterinnen konnten sich, nicht zuletzt infolge der jeweils zu dieser Zeit ansteigenden Beschäftigung in der Nahrungsmittelbranche, um 1% verbessern.

Konjunkturrell bedingte Einflüsse in der Entwicklung der Verdienste sind innerhalb des verhältnismäßig kurzen Zeitraumes von einem Vierteljahr nur schwer zu eliminieren. Immerhin kann festgestellt werden, daß im Jahre 1971 die Wochenlöhne wegen der abflauenden Konjunktur nur noch um 7% gegenüber 13% im Jahre 1970 angezogen, so daß die geringe Steigerung im Berichtsvierteljahr ebenfalls zum Teil konjunkturrell beeinflusst sein dürfte. Anders ausgedrückt: Bei Fehlen der zuletzt genannten Komponente wäre die Saisonsteigerung vermutlich stärker angefallen. Weiter gestiegen, und zwar um fast 3%, sind auch die Monatsverdienste der kaufmännischen Angestellten, wobei die Frauen mit annähernd 4% sich besser stellten als die Männer. Die Zunahme der Gehälter der technischen Angestellten reichte dagegen nur an knapp 2% heran. Die Erhöhung der Monatsverdienste der Angestellten war 1971 mit 9% ebenfalls wesentlich geringer als 1970 (+ 13%). wa

Themen der letzten Hefte

Heft 2/Februar 1972

Leistungsniveau der gesetzlichen Krankenversicherung 1967 - 1970
Krankenkassen und Lohnfortzahlungsgesetz
Öffentliche Abwasserbeseitigung 1969
Beteiligung am Erwerbsleben 1971
Löhne und Gehälter der nichtlandwirtschaftlichen Arbeitnehmer 1969
Arbeitsstätten und Beschäftigte in den Bundesländern 1970
Ernte von Feldfrüchten und Futterpflanzen 1971

Heft 3/März 1972

Sozialprodukt 1960 - 1971
Anbauverhältnisse im Weinbau 1968 - 1971
Wein-, Obst- und Gemüsebau 1971
Berufsziele der Studierenden 1970/71
Meldepflichtige Krankheiten 1971
Verdienste und Arbeitszeiten 1971
Tiefbauaufträge 1961 - 1970
Einnahmen und Vermögen der gesetzlichen Krankenversicherung 1967 - 1970

Themen der folgenden Hefte

Kommunalwahlen 23. April 1972
Pendelwanderung 1970
Bevölkerungsentwicklung 1971
Sozialprodukt nach 32 Wirtschaftsbereichen
Industrie 1971
Rechtsformen der Unternehmen 1970
Betriebsverhältnisse im Handel 1968
Ausgaben der Sozialhilfe 1971

In Kürze erscheint in der Reihe Statistik von Rheinland - Pfalz:

Band 223

GEMEINDESTATISTIK VON RHEINLAND-PFALZ 1970

Teil IV: Landwirtschaft 1971 / 72, Heft A Grunderhebung

Umfang 176 Seiten, Format DIN A 4, Karton, Preis DM 10,—



Dieser Teil der Gemeindestatistik enthält für die landwirtschaftlichen Betriebe in allen Gemeinden des Landes 50 Daten über die Größenstruktur, die Bodennutzung und Viehhaltung aus der im Rahmen der Landwirtschaftszählung im Mai 1971 durchgeführten Grunderhebung in der Land- und Forstwirtschaft nach dem Gebietsstand vom 30.6.1971. Dem in allen Bundesländern einheitlichen Tabellenteil gehen methodische Vorbemerkungen und Begriffserklärungen voraus. Ein als Anhang beigefügtes alphabetisches Gemeindeverzeichnis erleichtert dem Benutzer das Auffinden der gewünschten Gemeinden.

Mit dieser Veröffentlichung wird für den Bereich der Landwirtschaft allen mit Regionalplanung beschäftigten Personen und Stellen sowie allen übrigen an Gemeindestrukturdaten interessierten aktuelles Zahlenmaterial zur Verfügung gestellt.

Die gesamte Gemeindestatistik 1970 besteht aus 5 Teilen. Sie bringt rund 400 Strukturdaten für jede Gemeinde des Landes. Der erste Band mit 107 Angaben über Gebäude und Wohnungen nach dem Gebietsstand 7.11.1970 ist bereits erschienen.

Teil I: Gebäude und Wohnungen 1968	Band 220 DIN A 4, 400 Seiten, DM 20,—
Teil II: Bevölkerung und Erwerbstätigkeit 1970	Band 221 in Vorbereitung
Teil III: Arbeitsstätten 1970	Band 222 in Vorbereitung
Teil IV: Landwirtschaft 1971 / 72 (2 Hefte)	Band 223 Heft A, DIN A 4, 176 Seiten, DM 10,—; Heft B in Vorbereitung
Teil V: Weitere Strukturdaten	Band 224 in Vorbereitung

Gesamtpreis bei Abnahme aller fünf Bände DM 60,—

Zeichenerklärungen	
— = nichts vorhanden	φ = Durchschnitt
0 = Zahl ist vorhanden, aber kleiner als die Hälfte der kleinsten in der betreffenden Tabelle gewählten Stelleneinheit	p = vorläufige Angabe
. = kein Nachweis vorhanden/Angabe nicht möglich	r = berichtigte Angabe
... = Angabe fällt später an	s = geschätzte Angabe
() = Angabe, deren Aussagewert infolge geringer Feldbesetzung gemindert ist	

Bei Abgrenzung von Größenklassen wird im allgemeinen anstelle einer ausführlichen Beschreibung wie „von 50 bis unter 100“ die Kurzform „50 - 100“ verwendet. Differenzen in den Summen sind durch Runden der Zahlen bedingt.

STATISTISCHE MONATSHEFTE RHEINLAND-PFALZ * 1.-8. Jahrgang 1948-1955 unter dem Titel Wirtschaftszahlen Rheinland-Pfalz; 9. und 10. Jahrgang 1956 und 1957 unter dem Titel Zahlenspiegel Rheinland-Pfalz * Herausgeber: Statistisches Landesamt Rheinland-Pfalz; Satz: Druckerei Gebrüder Wester, Andernach - Druck: Statistisches Landesamt Rheinland-Pfalz - Bezugspreis: Einzelheft DM 2,— Jahresabonnement DM 20,— zuzüglich Zustellgebühr - Bestellungen direkt beim Statistischen Landesamt Rheinland-Pfalz, 5427 Bad Ems, Mainzer Straße 15/16, Fernruf (0 26 03) *20 91, Telex 869 007 la ems, oder durch den Buchhandel - Nachdruck mit Quellenangabe bei Einsenden eines Belegexemplars gestattet.