

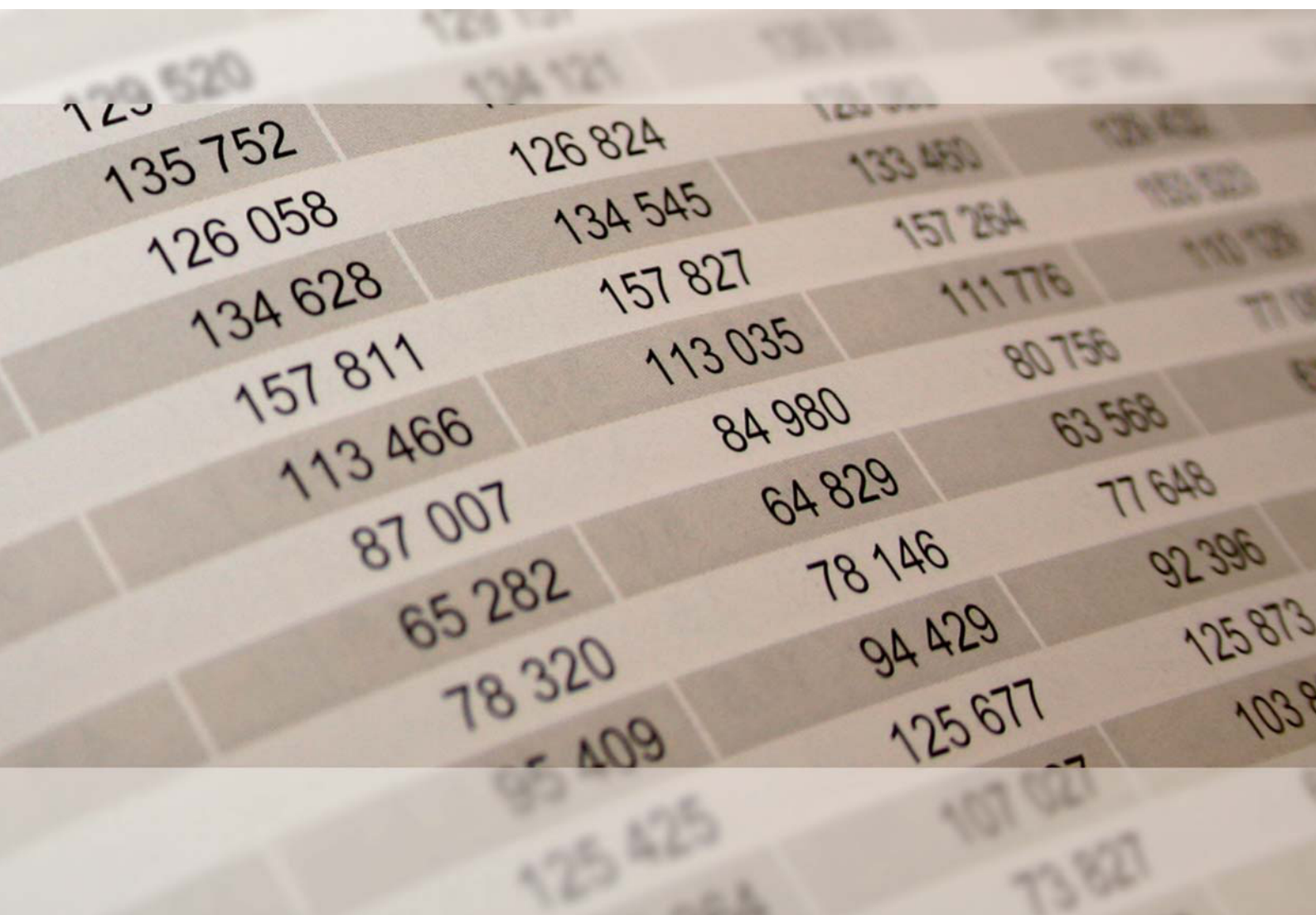

2013

STATISTISCHE BERICHTE



Zeichenerklärung (nach DIN 55301)

0	weniger als die Hälfte von 1 in der letzten besetzten Stelle, jedoch mehr als nichts
-	nichts vorhanden (genau Null)
...	Angabe fällt später an
/	keine Angabe, da Zahlenwert nicht sicher genug
.	Zahlenwert unbekannt oder geheim zu halten
x	Tabellenfach gesperrt, weil Aussage nicht sinnvoll
D	Durchschnitt
p	vorläufige Zahl
r	berichtigte Zahl
s	geschätzte Zahl
()	Aussagewert eingeschränkt, da die Zahl statistisch unsicher ist

Geringfügige Abweichungen in den Summen sind auf Runden der Zahlen zurückzuführen.

Abweichungen gegenüber früheren Veröffentlichungen erklären sich durch inzwischen vorgenommene Korrekturen.

Bei Abgrenzung von Größenklassen wird im Allgemeinen anstelle einer ausführlichen Beschreibung wie „von 50 bis unter 100“ die Kurzform „50–100“ verwendet.

Inhalt

	Seite
Methodische Grundlagen.....	4
Karte	
K 1 Umsatz aus Lieferungen und Leistungen je Steuerpflichtigen 2011 in den Verwaltungsbezirken.....	8
Grafiken	
G 1 Gliederung des steuerbaren Umsatz 1997–2011.....	9
G 2 Gliederung des steuerbaren Umsatz je Steuerpflichtigen 1997–2011.....	9
G 3 Umsatzsteuerpflichtige und deren Umsatz aus Lieferungen und Leistungen 1997–2011.....	9
G 4 Umsatz aus Lieferungen und Leistungen 2009–2011 nach zusammengefassten Wirtschaftsabschnitten.....	10
G 5 Umsatz aus Lieferungen und Leistungen 2009–2011 nach Umsatzgrößenklassen.....	10
G 6 Umsatzsteuerpflichtige 2011 nach zusammengefassten Wirtschaftsabschnitten und Rechtsformen.....	10
Tabellen	
T 1 Umsatzsteuerpflichtige, deren Lieferungen und Leistungen und innergemeinschaftliche Erwerbe 2007–2011 nach Umsatzgrößenklassen der Lieferungen und Leistungen.....	11
T 2 Umsatzsteuerpflichtige und deren Umsätze aus Lieferungen und Leistungen 2008–2011 nach Wirtschaftsabschnitten.....	12
T 3 Umsatzsteuerpflichtige und deren Umsatz aus Lieferungen und Leistungen 2009–2011 nach Verwaltungsbezirken.....	13
T 4 Umsatzsteuerpflichtige, deren steuerbarer Umsatz und Umsatzsteuer 2011 nach Umsatzgrößenklassen der Lieferungen und Leistungen.....	14
T 5 Umsatzsteuerpflichtige, deren steuerbarer Umsatz und Umsatzsteuervorauszahlungen 2011 nach Wirtschaftsabschnitten/-abteilungen.....	15
T 6 Umsatzsteuerpflichtige, deren Lieferungen und Leistungen 2011 nach Wirtschaftsabschnitten/-abteilungen und Umsatzgrößenklassen.....	17
T 7 Umsatzsteuerpflichtige, deren Lieferungen und Leistungen 2011 nach Wirtschaftsabschnitten/-abteilungen und Rechtsformen.....	21
T 8 Umsatzsteuerpflichtige, deren Lieferungen und Leistungen 2011 nach Wirtschaftsabschnitten/-abteilungen und Besteuerung des Umsatzes.....	23
T 9 Umsatzsteuerpflichtige und deren steuerbarer Umsatz 2011 nach Wirtschaftszweigen.....	26
T 10 Umsatzsteuerpflichtige, deren steuerbarer Umsatz und Umsatzsteuervorauszahlungen 2011 nach Verwaltungsbezirken.....	47
T 11 Umsatzsteuerpflichtige, deren steuerbarer Umsatz 2011 nach Wirtschaftszweigen und Verwaltungsbezirken.....	48

Methodische Grundlagen

1. Erhebungsbereich

Gemäß dem Gesetz über Steuerstatistiken vom 11.10.1995 (BGBl. I S. 1250) unter Berücksichtigung der nachfolgenden Änderungen ist jährlich eine Bundesstatistik über die Umsatzsteuer-Voranmeldungen durchzuführen. Die Reihe der Umsatzsteuerstatistiken nach dem 2. Weltkrieg setzte mit einer ersten Erhebung für 1950 ein. Mit dem Jahre 1954 beginnend wurden die Umsatzsteuerstatistiken zunächst jährlich durchgeführt, bis von 1962 bis 1996 ein zweijähriger Turnus eingeführt wurde. Die Umsatzbesteuerung im Jahre 2011 basiert auf dem Umsatzsteuergesetz in der Fassung vom 21. Februar 2005 (BGBl. I S. 386 sowie den dazu ergangenen Änderungen, Verordnungen und Verwaltungsvorschriften).

Umsatzsteuer-Voranmeldungen werden seit dem Jahr 2006 grundsätzlich nur noch online per ELSTER (elektronische Steuererklärung) an die Finanzämter übermittelt. Als Erhebungsgrundlage für die Statistik der Umsatzsteuer-Voranmeldungen werden die bei der Finanzverwaltung gespeicherten Angaben genutzt. Neben den anonymisierten Daten aus den Voranmeldungen werden ergänzend für die Statistik die Kennziffern für die Wirtschaftszweige und Rechtsformen sowie die Gemeindeschlüsselnummern aus dem Grundinformationsdienst der Finanzverwaltung übernommen.

Nach § 18 UStG haben Unternehmer im Laufe eines Kalenderjahres, grundsätzlich nach Ablauf eines jeden Kalendervierteljahres, dem Finanzamt eine Umsatzsteuer-Voranmeldung nach amtlich vorgeschriebenem Muster

durch Datenfernübertragung zu übermitteln und die Steuer für den Voranmeldungszeitraum (Vorauszahlung) selbst zu berechnen. Beträgt die Steuerschuld für das vorangegangene Kalenderjahr mehr als 7.500 EUR (von 2002 bis 2008: 6.136 EUR), so ist der Kalendermonat Voranmeldungszeitraum. Eine Befreiung von der Abgabe der Voranmeldungen und der Entrichtung der Vorauszahlungen kann durch das zuständige Finanzamt dann erfolgen, wenn die Umsatzsteuerschuld für das vorangegangene Jahr den Betrag von 1.000 EUR (von 2002 bis 2008: 512 EUR) nicht überschritten hat. Gibt ein Unternehmer bis zum Ablauf der Voranmeldungsfrist keine Voranmeldung ab oder hat er in einer Voranmeldung die Vorauszahlung nicht richtig berechnet, so hat das Finanzamt die Vorauszahlung festzusetzen.

Da die Umsatzsteuerstatistik als Sekundärstatistik an die steuerrechtlichen Tatbestände und an die von der Finanzverwaltung gelieferten Daten gebunden ist, ist die Abgrenzung des Erhebungsbereiches dadurch determiniert. Ihrem Erkenntniswert für allgemeine wirtschaftliche Zwecke sind deshalb gewisse Grenzen gesetzt. Bei einem Vergleich der statistischen Ergebnisse für die verschiedenen Jahre sind die zwischenzeitlich erfolgten Änderungen im Umsatzsteuerrecht besonders zu beachten, weil derartige Änderungen Auswirkungen sowohl auf die Anzahl der Unternehmen als auch auf die Umsätze und Steuervorauszahlungen haben können.

2. Erhebungs- und Darstellungseinheiten: Umsatzsteuerpflichtige

Erhebungseinheit der Umsatzsteuerstatistik-Voranmeldungen ist der Umsatzsteuerpflichtige (Unternehmer). Nach § 2 UStG gilt als Unternehmer, wer eine gewerbliche oder berufliche Tätigkeit selbstständig ausübt. Das Unternehmen umfasst die gesamte gewerbliche oder berufliche Tätigkeit des Unternehmers. Gewerblich oder beruflich ist jede nachhaltige Tätigkeit zur Erzielung von Einnahmen, auch wenn die Absicht, Gewinn zu erzielen, fehlt oder eine Personenvereinigung nur ihren Mitgliedern gegenüber tätig wird. Körperschaften des öffentlichen Rechts sind nur im Rahmen ihrer Betriebe gewerblicher Art und ihrer land- oder forstwirtschaftlichen Betriebe gewerblich oder beruflich tätig (§§ 1 Abs.1 Nr.6 und 4 KStG). Gehören zu einem Unternehmen mehrere örtliche Einheiten, so wird es mit seinen gesamten Umsätzen grundsätzlich bei dem Finanzamt erfasst, von dessen Bezirk aus der Unternehmer sein Unternehmen im Geltungsbereich des Gesetzes ganz oder vorwiegend betreibt. In der Statistik können in Einzelfällen für ein Unternehmen mehrere Steuerpflichtige mit Teil-Jahresumsätzen dann ausgewiesen sein, wenn es innerhalb des Kalenderjahres seinen Besitzer, die Rechtsform oder aber auch die Steuernummer gewechselt hat (§§ 21 und 27 AO). In die Umsatzsteuerstatistik 2011 sind grundsätzlich alle Unternehmen, die der maschinellen Umsatzsteuer-Überwachung unterliegen - also Voranmeldungen abgegeben haben - einzubeziehen, sofern der steuerbare Jahresumsatz eine Untergrenze von 17.500 EUR (von 1995 bis 2002: 16.620 EUR) übersteigt. Nicht erfasst werden die so genannten Jahreszahler, das sind diejenigen Unternehmen, die von der Abgabe einer Umsatzsteuervoranmeldung deshalb befreit werden, weil die Steuerschuld im vorangegangenen Kalenderjahr den Betrag von 1.000 EUR (von 2002 bis 2008: 512 EUR) nicht

überschritten hat. Hierzu zählen neben den Unternehmen mit geringen Umsätzen auch solche, die ausschließlich steuerfreie Umsätze tätigen bzw. bei denen keine Steuerlast entsteht, wie z.B. niedergelassene Ärzte und Zahnärzte ohne Labor (§ 4 Nr. 14 UStG), Behörden, Unternehmen im Banken- und Versicherungsgewerbe mit ausschließlich steuerfreien Umsätzen, sowie land- und forstwirtschaftliche Betriebe, die ihre Umsätze ausschließlich nach § 24 Abs. 1 UStG versteuern. Haben diese Unternehmen allerdings eine Voranmeldung abgegeben, oder Umsätze anderer Art von mehr als 17.500 EUR erzielt, so sind sie in die Statistik einzubeziehen. Nicht erfasst werden Kleinunternehmer, wenn der Umsatz zuzüglich der darauf entfallenden Steuer im vorangegangenen Kalenderjahr 17.500 EUR nicht überstiegen hat und im laufenden Kalenderjahr 50.000 EUR voraussichtlich nicht übersteigen wird (hier wird generell keine Umsatzsteuer erhoben).

In der Statistik werden alle Unternehmen, die sowohl 2010 als auch 2011 das ganze Jahr über bestanden haben, gesondert ausgewiesen. Mit Hilfe des Merkmals „Dauer der Steuerpflicht“ können darüber hinaus Unternehmensgründungen im Berichts- und im vorangegangenen Jahr sowie Unternehmensaufgaben im Berichtsjahr erfasst werden. Die Ergebnisse über die Steuerpflichtigen mit ganzjährigen Umsätzen haben insofern einen besonderen Aussagewert, als sie, unbeeinflusst von laufenden Veränderungen in der wirtschaftssystematischen Zuordnung, eine echte Umsatzentwicklung bei gleichen Unternehmen zwischen zwei Jahren darstellen. Nicht zu diesen Steuerpflichtigen zählen diejenigen Unternehmen, die 2009/10 gegründet oder 2010 aufgelöst worden sind, und solche Steuerpflichtige, für die in einem Jahre oder

beiden Teilumsätze unter verschiedenen Steuernummern nachgewiesen werden.

So weit sich bei Organkreisen in diesen Jahren Änderungen in der Zusammensetzung ergeben haben, werden sie ebenfalls nicht in den Kreis der Steuerpflichtigen mit vergleichbaren Umsätzen einbezogen. Voraussetzung für die Anerkennung eines Organkreises ist, dass eine juristische Person nach dem Gesamtbild der tatsächlichen Verhältnisse finanziell, wirtschaftlich und organisatorisch in das Unternehmen des Organträgers eingegliedert ist (§ 2 Abs. 2 Nr. 2 UStG). Liegen diese Voraussetzungen vor, so werden die Umsätze der Organgesellschaft dem beherrschenden Unternehmen zugeordnet. Lieferungen zwischen dem beherrschenden Unternehmen und der Organgesellschaft gelten als nicht steuerbarer Umsatz und werden auch nicht im Rahmen der Umsatzsteuerstatistik erfasst. Die Wirkungen der Organschaft sind auf Innenleistungen zwischen den im Erhebungsgebiet gelegenen

Unternehmensteilen beschränkt. Diese Unternehmensteile sind als ein Unternehmen zu behandeln. Hat der Organträger seine Geschäftsleitung außerhalb des Erhebungsgebietes, gilt der wirtschaftlich bedeutendste Unternehmensteil im Erhebungsgebiet als der Unternehmer.

Durch eine Unternehmensaufspaltung, bei der die Vermögenswerte des Unternehmens einem eigenständigen Unternehmen übertragen werden, das sich ausschließlich mit der Verwaltung dieser Anlagen befasst, während das bisherige Unternehmen sich auf die eigentliche Leistungserstellung (Produktion, Beschaffung, Vertrieb) beschränkt, kann ein Organkreis entstehen. Die wachsende Zahl der Organkreise ist in erster Linie auf die zunehmenden Unternehmensaufspaltungen dieser Art zurückzuführen, die dem Unternehmer insbesondere Steuer- und Haftungsvorteile verschaffen.

3. Erhebungskatalog

Unter umsatzsteuerrechtlichen Gesichtspunkten ist zu unterscheiden zwischen Umsätzen, die

- (1) nicht steuerbar sind. Es handelt sich hierbei um Umsätze, die nicht alle gesetzlichen Tatbestandsmerkmale erfüllen, z.B. Umsätze zwischen Privatpersonen. Diese Umsätze werden in der Statistik nicht nachgewiesen;
- (2) steuerbar, aber steuerfrei sind;
- (3) steuerbar und steuerpflichtig sind.

Die Abgrenzungsmerkmale werden in den folgenden Abschnitten dargestellt.

1) Steuerbarer Umsatz

Grundlage für die Umsatzbesteuerung ist der steuerbare Umsatz (§ 1 Abs. 1 UStG), der die folgenden Tatbestände umfasst:

- (1) die Lieferungen und sonstigen Leistungen, die ein Unternehmer im Inland gegen Entgelt im Rahmen seines Unternehmens ausführt;
- (2) die Einfuhr von Gegenständen in das Zollgebiet (Einfuhrumsatzsteuer);
- (3) der innergemeinschaftliche Erwerb im Inland gegen Entgelt.

Die Umsatzsteuerstatistik erfasst nur die steuerbaren Umsätze nach § 1 Abs. 1 Nr. 1 und 5 UStG, die sich sowohl aus steuerpflichtigen als auch aus steuerfreien Umsätzen zusammensetzen. Nicht enthalten sind dagegen die Einfuhrumsätze (§ 1 Abs. 1 Nr. 4 UStG), da bei ihnen die Steuerfestsetzung und -erhebung durch die Zollverwaltung erfolgt. Das führt bei Unternehmen mit hoher Importquote statistisch zu einem geringeren Umsatzvolumen als tatsächlich erwirtschaftet worden ist.

a) Steuerpflichtige Umsätze

Steuerpflichtig sind alle steuerbaren Umsätze im Sinne des § 1 UStG, sofern sie nicht aufgrund einer der zahlreichen Befreiungsvorschriften von der Besteuerung befreit sind. Die in § 12 des Umsatzsteuergesetzes festgelegten Steuersätze sind sowohl für die Umsätze im Inland als auch für die Einfuhr anzuwenden. Damit ist in allen Fällen eine gleichmäßige Belastung gewährleistet.

Die Steuersätze nach § 12 UStG sind im Laufe der Zeit mehrfach angehoben worden, um eine ausgewogene

Steuerstruktur zwischen direkten und indirekten Steuern zu gewährleisten. Als Bemessungsgrundlage dienen gemäß §§ 10 und 11 UStG das Entgelt, der gemeine Wert bzw. der Teilwert oder die bei der Ausführung der Umsätze entstandenen Kosten und Aufwendungen. Der Regelsteuersatz beträgt ab dem 1. Januar 2007 19% (vorher 16%). Der ermäßigte Satz beläuft sich auf 7% und gilt z.B. für land- und forstwirtschaftliche Erzeugnisse, Lebensmittel, Waren des Buchhandels usw.. Für die gemäß § 24 UStG im Rahmen eines land- und forstwirtschaftlichen Betriebes ausgeführten Umsätze gelten besondere Steuersätze.

b) Steuerfreie Umsätze

Die Steuerbefreiungen bei Lieferungen und Leistungen (§ 1 Abs. 1 Nr. 1 UStG) ergeben sich aus § 4 des Umsatzsteuergesetzes. Die Steuerbefreiungen beim innergemeinschaftlichen Erwerb von Gegenständen sind im § 4 b UStG geregelt. Bei den steuerfreien Umsätzen wird unterschieden zwischen Steuerbefreiungen mit Vorsteuerabzug und Steuerbefreiungen ohne Vorsteuerabzug.

2) Umsatzsteuervorauszahlung

Ausgangspunkt für die Steuerberechnung ist der steuerbare Umsatz ohne Umsatzsteuer, gekürzt um den steuerfreien Umsatz. Der verbleibende steuerpflichtige oder zu versteuernde Umsatz, vervielfältigt mit dem für die einzelnen Umsatzarten anzuwendenden Steuersatz, ergibt die Umsatzsteuer vor Abzug der Vorsteuer, wobei Steuerbeträge infolge Wechsels der Besteuerungsform und solche, die in Rechnungen unberechtigt ausgewiesen wurden (§ 14c UStG) zu berücksichtigen sind.

Nach Abzug der Vorsteuerbeträge, sowie nach Berücksichtigung der Steuerbeträge,

- die vom letzten Abnehmer eines innergemeinschaftlichen Dreiecks-geschäfts geschuldet wurden (§ 25b Abs. 2 UStG),
- der Steuerbeträge gemäß § 6a Abs. 4 Satz 2 oder § 17 Abs. 1 Satz 2 UStG und
- der Steuerbeträge für Leistungen im Sinne des § 13a Abs. 1 Nr. 6 UStG, sowie
- für Umsätze, für die der Leistungsempfänger die Steuer nach § 13b Abs. 2 UStG schuldet,

- und der Anrechnung der festgesetzten Sondervorauszahlung

ergibt sich die Umsatzsteuer-vorauszahlung (Zahllast) oder im Erstattungsfalle der Überschuss. § 15 UStG gestattet dem Unternehmer die ihm von seinen Lieferanten gesondert in Rechnung gestellte

Umsatzsteuer, sofern dies das Gesetz nicht ausdrücklich verbietet, von seiner Umsatzsteuerschuld als Vorsteuerbeträge abzusetzen, wozu auch die gezahlte Einfuhrumsatzsteuer gehört.

Die Zusammensetzung des steuerbaren Umsatzes nach § 1 UStG

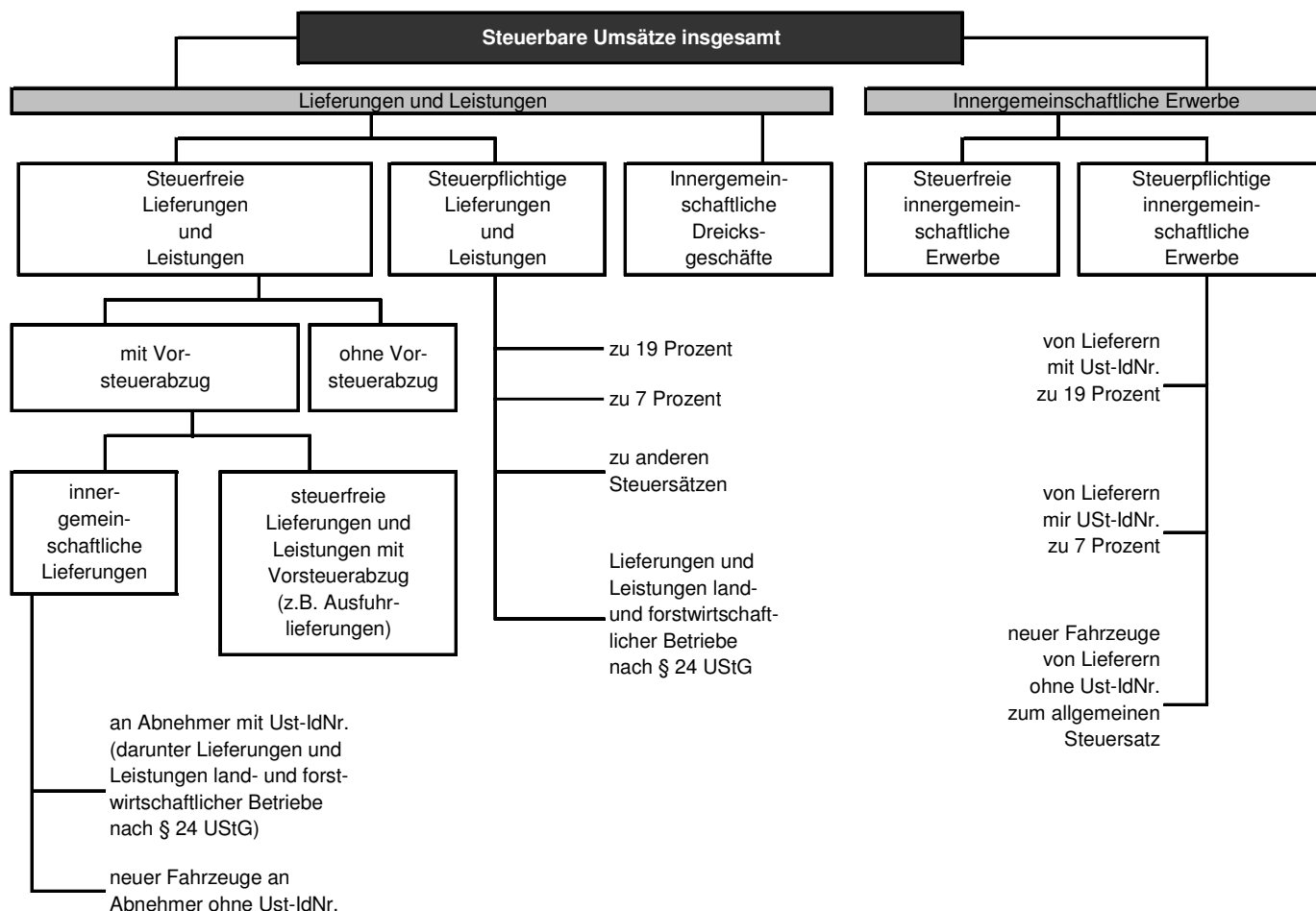

4. Aufbereitungs- und Auswertungsprogramm

Die in die Umsatzsteuerstatistik einzubeziehenden Tatbestände werden nach einem bundeseinheitlichen Programm aufbereitet. Hauptgliederungsmerkmal dieser Statistik ist die wirtschaftssystematische Gliederung. Grundlage hierfür bilden die Wirtschaftszweignummern aus dem Grundinformationsdienst der Finanzverwaltung. Diese werden im Rahmen der Aufbereitungsarbeiten zur Statistik insbesondere bei umsatzstarken Einheiten im Hinblick auf die Festlegung des wirtschaftlichen Schwerpunkts untersucht. Hierbei besteht eine besondere Schwierigkeit darin, dass nähere Angaben über den Umfang der Funktionen, die von Unternehmen mit einem differenzierten Produktions- oder Dienstleistungsprogramm wahrgenommen werden, aus den Daten der Finanzverwaltung nicht unmittelbar hervorgehen. Aus diesem Grund besteht seit 1999 die Möglichkeit eines Abgleichs mit dem Unternehmensregister, das aufgrund von Primärerhebungen detaillierte Kenntnisse über die wirtschaftliche Tätigkeit von Unternehmen erfasst. Alle Ergebnisse der

Umsatzsteuerstatistik liegen in der vollständigen wirtschaftlichen Gliederung vor.

Für die Aufbereitung der Ergebnisse der Umsatzsteuerstatistik wird die Klassifikation der Wirtschaftszweige zu Grunde gelegt, die als NACE Rev. 2 auch in allen Mitgliedstaaten der Europäischen Union im Jahr 2008 eingeführt worden ist. Diese Klassifikation der Wirtschaftszweige, Ausgabe 2008 (WZ 2008) löst die Klassifikation der Wirtschaftszweige, Ausgabe 2003 (WZ 2003) ab, die seit der Erhebung 2002 Grundlage für die wirtschaftssystematische Untergliederung der Umsatzsteuerstatistik war. Beim Übergang auf die WZ 2008 wurde nicht nur die Gliederungsstruktur der Wirtschaftsklassifikation in einigen Bereichen umfassend geändert, es wurden auch der Abdeckungsbereich der Klassifikation erweitert und die Klassifizierungsregeln revidiert. Gleichzeitig wurde versucht, den Aufbau der Klassifikation überall dort unangetastet zu lassen, wo eine Modifikation aufgrund der ökonomischen, technischen und

gesellschaftlichen Veränderungen nicht zwingend erforderlich war.

Bei der Aufbereitung der Umsatzsteuerstatistik wird die volle Tiefengliederung der Klassifikation der Wirtschaftszweige übernommen. Die Beachtung der Geheimhaltungsvorschriften und die Notwendigkeit, die Veröffentlichung in einem überschaubaren Rahmen zu halten, machen es jedoch notwendig, die Angaben mehr oder minder stark zusammenzufassen. Die nach Wirtschaftszweigen gegliederten umsatzsteuerstatistischen Ergebnisse werden weiter nach der Rechtsform der Unternehmen untergliedert. Hierfür stehen laufend fortgeschriebene Schlüsselnummern aus dem Grundinformationsdienst der Finanzverwaltung zur Verfügung, die für die Umsatzsteuerstatistik zu den folgenden acht Gruppen zusammengefasst werden:

- (1) Einzelunternehmen
- (2) Offene Handelsgesellschaften
- (3) Kommanditgesellschaften
- (4) Aktiengesellschaften, Kommanditgesellschaften auf Aktien, bergrechtliche Gewerkschaften
- (5) Gesellschaften mit beschränkter Haftung
- (6) Erwerbs- und Wirtschaftsgenossenschaften
- (7) Unternehmen gewerblicher Art von Körperschaften des öffentlichen Rechts
- (8) Sonstige Rechtsformen

Eine wertvolle Ergänzung zur Kennzeichnung der Wirtschaftsstruktur in einem bestimmten Gebiet bietet die Gliederung der Umsatzsteuerpflichtigen nach Umsatzgrößenklassen. Da das Aufbereitungsprogramm eine weitgehende Kombination der Ergebnisse zwischen Wirtschaftszweigen und Umsatzgrößenklassen vorsieht, liefert diese Gliederung interessante Einblicke in die Größenstruktur der gewerblichen Wirtschaft. Darüber hinaus gibt die Besetzung der Umsatzgrößenklassen im Zeitvergleich Aufschluss über die Veränderung in der Größenstruktur der erfassten Unternehmen. Die Zuordnung der Unternehmen zu den Umsatzgrößenklassen erfolgt nach der Höhe der Lieferungen und Leistungen. Im Einzelnen liegen der Umsatzsteuerstatistik folgende Umsatzgrößenklassen zu Grunde, die bei der Veröffentlichung aus Raum- und Geheimhaltungsgründen jedoch vielfach zusammengefasst werden müssen:

17.500	-	50.000 EUR
50.000	-	100.000 EUR
100.000	-	250.000 EUR
250.000	-	500.000 EUR
500.000	-	1 Mill. EUR
1 Mill.	-	2 Mill. EUR
2 Mill.	-	5 Mill. EUR
5 Mill.	-	10 Mill. EUR
10 Mill.	-	25 Mill. EUR
25 Mill.	-	50 Mill. EUR
50 Mill.	-	100 Mill. EUR
100 Mill.	-	250 Mill. EUR
250 Mill.	-	500 Mill. EUR
500 Mill.	-	1 Mrd. EUR
1 Mrd.	-	EUR und mehr

Aus der Umsatzsteuerstatistik stehen sowohl Kreis- als auch Gemeindeergebnisse in der vollständigen wirtschaftssystematischen Gliederung sowie nach Umsatzgrößenklassen zur Verfügung. Als Gebietsstand wird im Allgemeinen der 31.12. des Erhebungsjahres der jeweiligen Statistik zu Grunde gelegt. Die regionale Zuordnung erfolgt nach den Gemeindeschlüsselnummern aus dem Grundinformationsdienst der Finanzverwaltung. Bei der Beurteilung der Ergebnisse ist zu beachten, dass die Unternehmen mit ihren gesamten Umsätzen derjenigen Verwaltungseinheit zugeordnet werden, von der aus das Unternehmen ganz oder vorwiegend betrieben wird. Die Umsätze der Mehrbetriebsunternehmen sind deshalb nicht entsprechend der regionalen Verteilung der einzelnen Zweigniederlassungen nachgewiesen, sondern bei dem Verwaltungsbezirk erfasst, in dem der Hauptsitz des Unternehmens liegt. So weit Kreisergebnisse aus vorausgegangenen Umsatzsteuerstatistiken aufgenommen werden, sind sie dem Gebietsstand der letzten Umsatzsteuerstatistik angepasst, so dass die Ergebnisse für die einzelnen Jahre vergleichbar sind.

In dieser Veröffentlichung werden sowohl aus Geheimhaltungsgründen als auch aus Platzgründen die Ergebnisse nicht in allen Tabellen in der vollen Tiefengliederung der Wirtschaftssystematik ausgewiesen. Für nicht dargestellte Branchen können, so weit es die Geheimhaltungsvorschriften erlauben, Ergebnisse auf Wunsch zur Verfügung gestellt bzw. über das Landesinformationssystem abgerufen werden. Einige wichtige Eckzahlen über die Steuerpflichtigen und deren steuerbare Umsätze nach Wirtschaftsabteilungen sind auch im Internet unter www.statistik.rlp.de: „Staat und Gesellschaft“, Unterabschnitt „Finanzen, Steuern, Personal“ dargestellt.

Mill. Euro je Steuerpflichtigen

unter 0,6	(3)
0,6 bis 1,0	(14)
1,0 bis 1,5	(13)
1,5 bis 2,0	(3)
2,0 und mehr	(3)

() Anzahl der Verwaltungsbezirke
Landeswert: 1,35

Spannweite: 0,51 bis 7,19

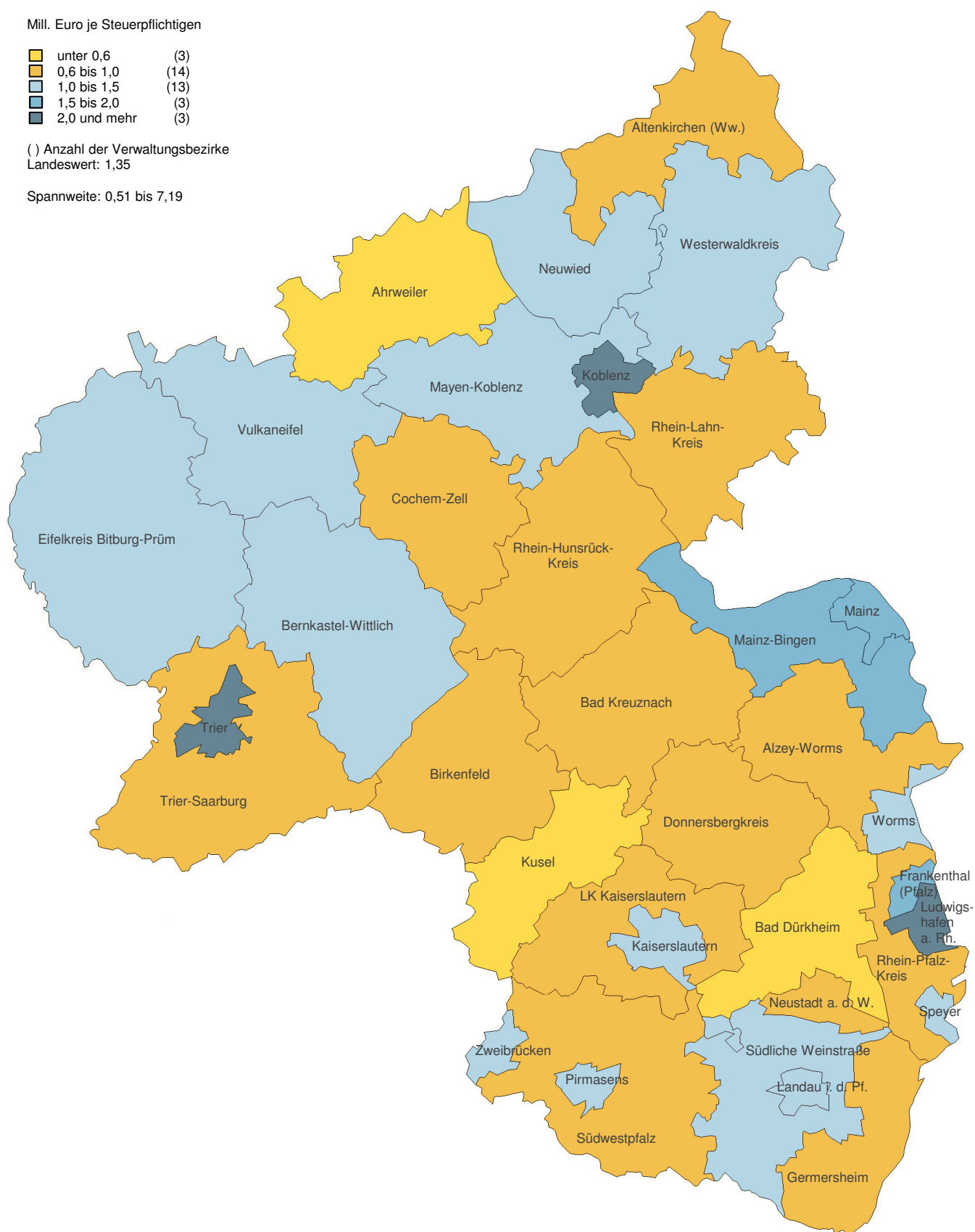

G 1 Gliederung des steuerbaren Umsatz 1997–2011

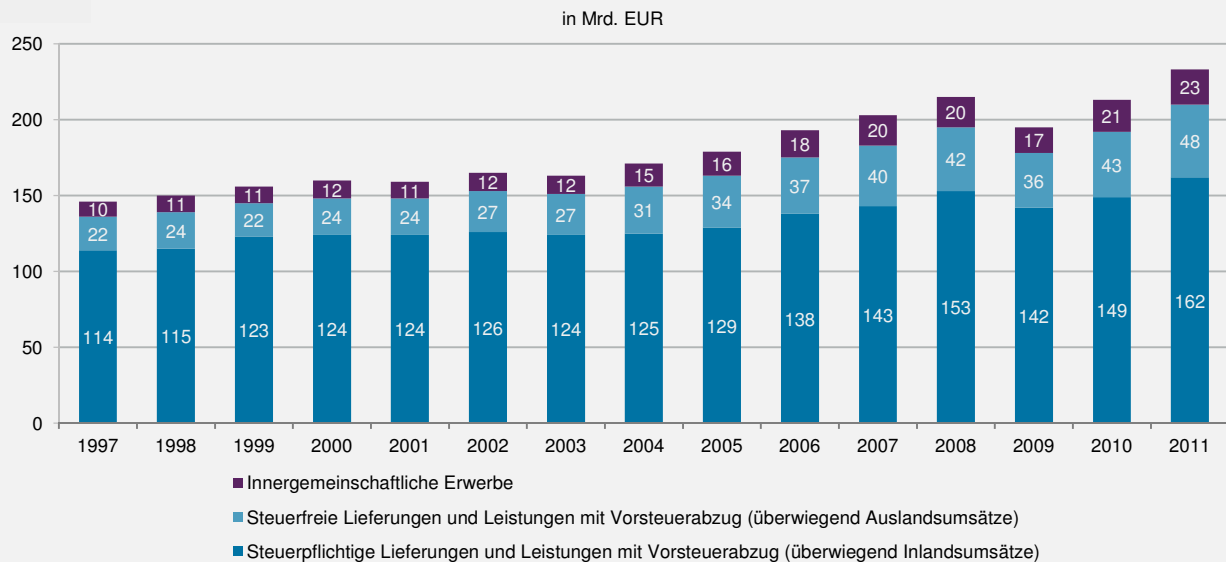

G 2 Gliederung des steuerbaren Umsatz je Steuerpflichtigen 1997–2011

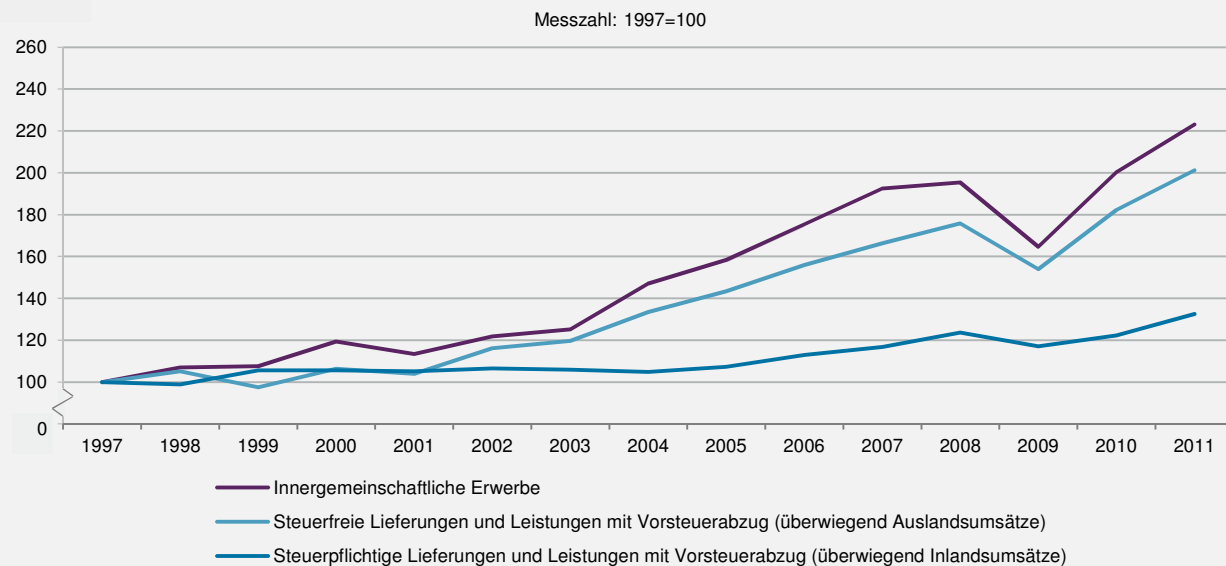

G 3 Umsatzsteuerpflichtige und deren Umsatz aus Lieferungen und Leistungen 1997–2011

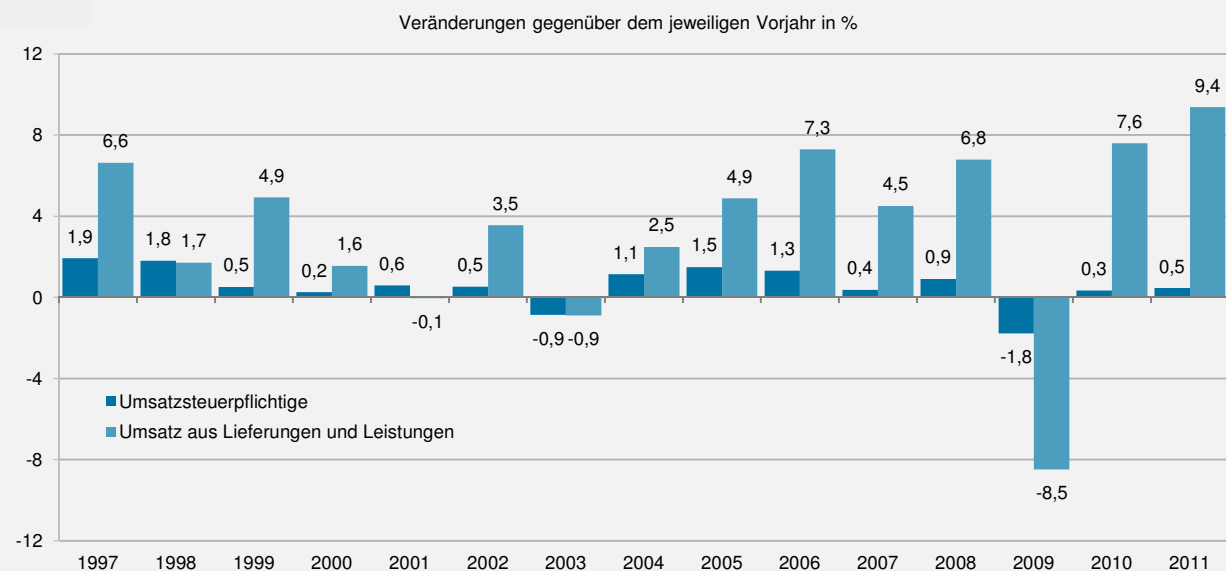

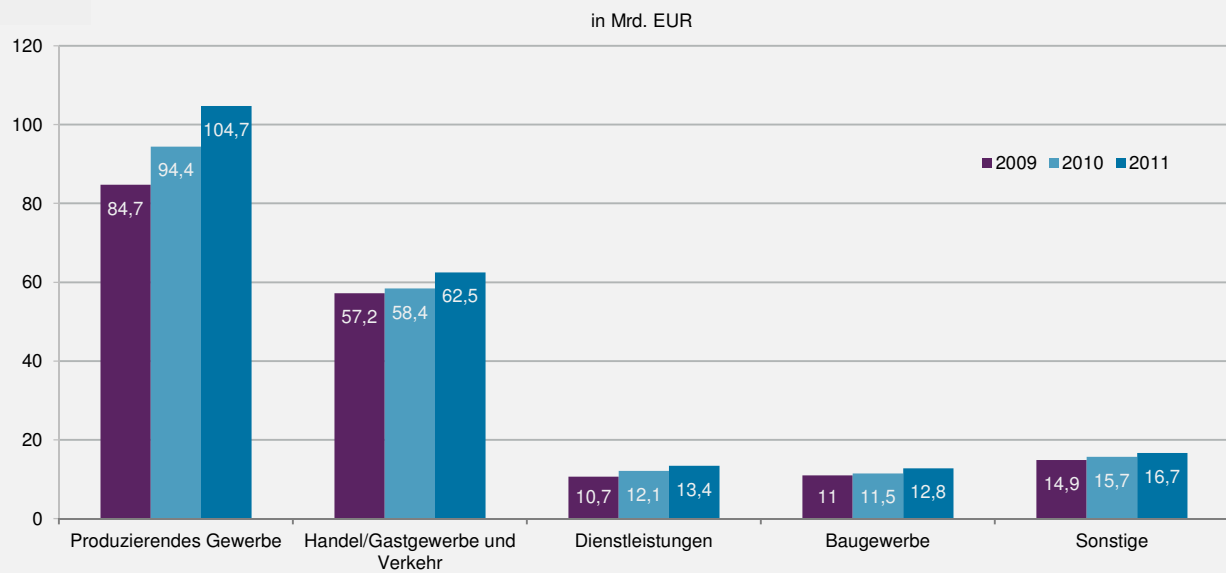
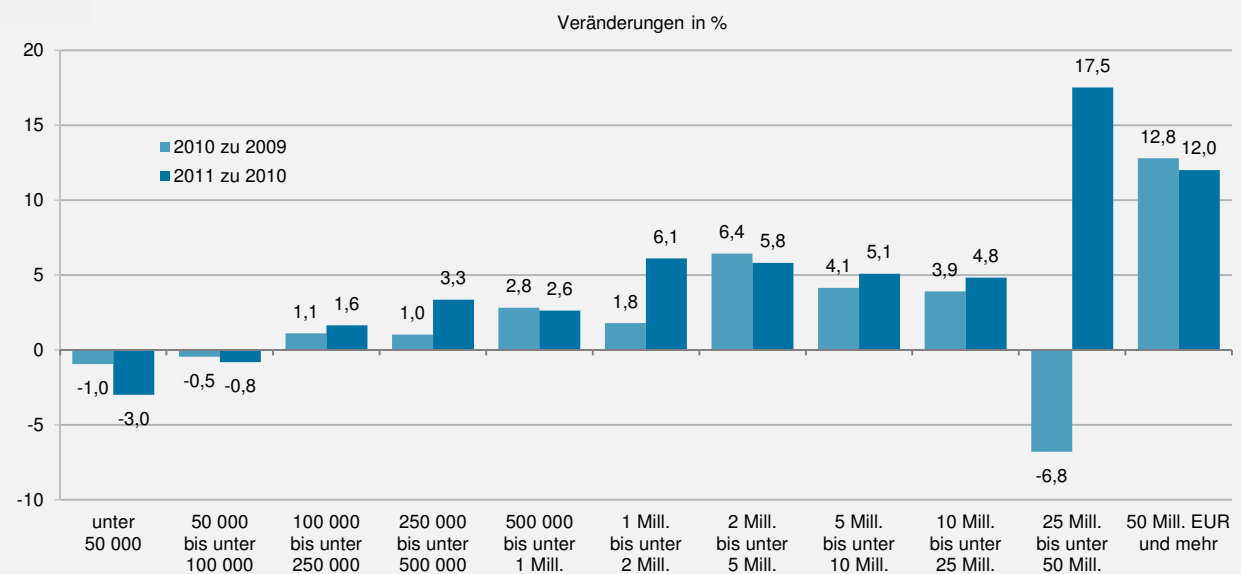
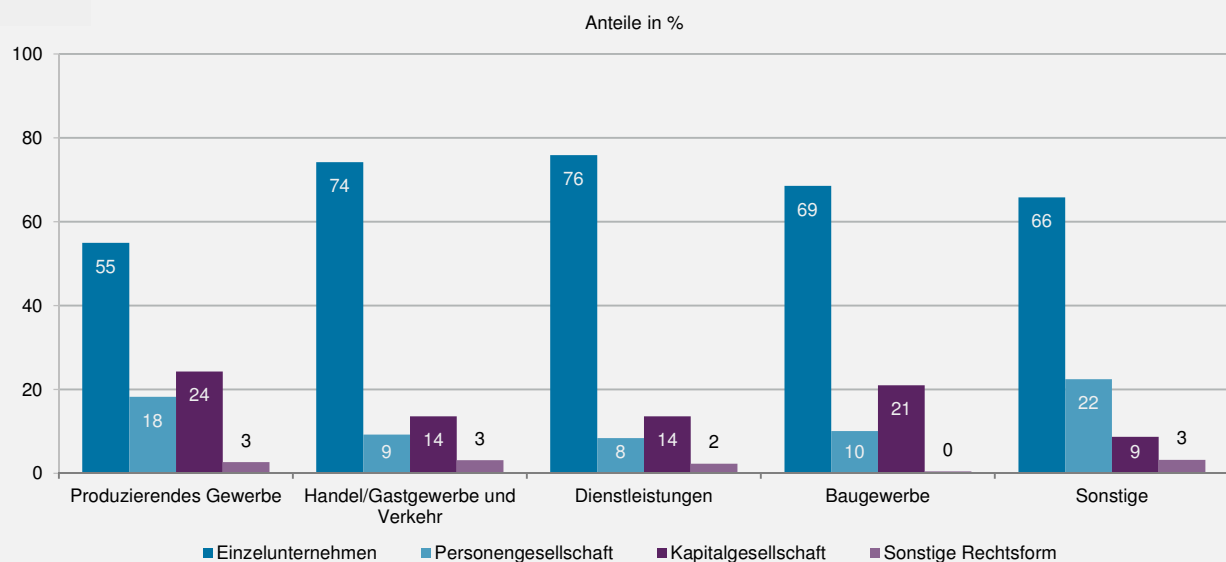
G 4
**Umsatz aus Lieferungen und Leistungen 2009–2011
nach zusammengefassten Wirtschaftsabschnitten**

G 5
**Umsatz aus Lieferungen und Leistungen 2009–2011
nach Umsatzgrößenklassen**

G 6
**Umsatzsteuerpflichtige 2011
nach zusammengefassten Wirtschaftsabschnitten und Rechtsformen**

Umsatzgrößenklassen von ... bis unter ... EUR	2007	2008	2009	2010	2011	Veränderungen 2011 zu 2010 in %
Steuerpflichtige/Anzahl						
17 501 – 50 000	45 313	45 588	44 927	44 304	42 912	- 3,1
50 000 – 100 000	32 368	32 484	31 938	31 786	31 551	- 0,7
100 000 – 250 000	35 294	35 721	35 006	35 373	35 935	1,6
250 000 – 500 000	17 615	17 635	17 423	17 552	18 142	3,4
500 000 – 1 Mill.	10 859	11 018	11 053	11 345	11 653	2,7
1 Mill. – 2 Mill.	6 652	6 793	6 560	6 692	7 109	6,2
2 Mill. – 5 Mill.	4 431	4 531	4 289	4 550	4 797	5,4
5 Mill. – 10 Mill.	1 638	1 721	1 625	1 681	1 762	4,8
10 Mill. – 25 Mill.	997	1 051	985	1 024	1 075	5,0
25 Mill. – 50 Mill.	362	384	367	346	401	15,9
50 Mill. und mehr	407	417	370	407	428	5,2
Insgesamt	155 936	157 343	154 543	155 060	155 765	0,5
Lieferungen und Leistungen/1000 EUR						
17 501 – 50 000	1 435 225	1 442 416	1 421 895	1 408 339	1 366 197	- 3,0
50 000 – 100 000	2 323 341	2 333 207	2 292 387	2 281 839	2 263 387	- 0,8
100 000 – 250 000	5 603 502	5 684 436	5 575 496	5 637 301	5 729 677	1,6
250 000 – 500 000	6 201 855	6 223 241	6 133 277	6 195 429	6 402 524	3,3
500 000 – 1 Mill.	7 626 327	7 724 238	7 746 376	7 964 903	8 172 988	2,6
1 Mill. – 2 Mill.	9 273 679	9 472 540	9 159 029	9 322 252	9 891 799	6,1
2 Mill. – 5 Mill.	13 621 121	13 872 176	13 097 553	13 939 675	14 749 283	5,8
5 Mill. – 10 Mill.	11 458 902	11 963 442	11 192 695	11 656 866	12 249 085	5,1
10 Mill. – 25 Mill.	15 232 882	16 010 632	15 043 239	15 629 052	16 382 637	4,8
25 Mill. – 50 Mill.	12 353 745	13 242 863	12 671 773	11 810 882	13 878 536	17,5
50 Mill. und mehr	97 515 129	107 085 464	94 165 535	106 206 362	118 960 794	12,0
Insgesamt	182 645 710	195 054 656	178 499 255	192 052 898	210 046 906	9,4
Innergemeinschaftliche Erwerbe/1000 EUR						
17 501 – 50 000	12 448	13 407	12 891	13 986	11 220	- 19,8
50 000 – 100 000	20 058	21 160	20 412	22 768	20 313	- 10,8
100 000 – 250 000	67 482	65 098	64 206	67 189	64 682	- 3,7
250 000 – 500 000	102 878	114 760	106 448	102 909	111 719	8,6
500 000 – 1 Mill.	174 368	178 770	165 647	180 092	174 371	- 3,2
1 Mill. – 2 Mill.	299 779	372 718	346 499	336 161	342 458	1,9
2 Mill. – 5 Mill.	615 663	635 790	540 335	605 659	664 712	9,8
5 Mill. – 10 Mill.	680 144	723 755	672 633	671 248	744 574	10,9
10 Mill. – 25 Mill.	1 185 160	1 264 294	1 057 565	1 176 972	1 211 821	3,0
25 Mill. – 50 Mill.	1 131 349	1 164 230	1 408 505	1 133 972	1 476 427	30,2
50 Mill. und mehr	15 711 979	15 934 051	12 570 746	16 390 614	18 346 253	11,9
Insgesamt	20 001 309	20 488 033	16 965 887	20 701 570	23 168 550	11,9

Code	Wirtschaftsabschnitte ¹	2008	2009	2010	2011	Veränderungen 2011 zu 2010 in %
Steuerpflichtige/Anzahl						
A	Land- und Forstwirtschaft, Fischerei	x	8 382	8 577	8 693	1,4
B	Bergbau und Gewinnung von Steinen und Erden	x	153	140	137	- 2,1
C	Verarbeitendes Gewerbe	x	14 173	13 817	13 722	- 0,7
D	Energieversorgung	x	939	1 490	2 112	41,7
E	Wasserversorgung; Abwasser- und Abfallentsorgung und Beseitigung von Umweltverschmutzungen	x	562	578	576	- 0,3
F	Baugewerbe	x	16 878	17 200	17 436	1,4
G	Handel; Instandhaltung und Reparatur von Kfz	x	33 010	32 503	31 584	- 2,8
H	Verkehr und Lagerei	x	5 139	5 070	5 045	- 0,5
I	Gastgewerbe	x	14 363	14 237	14 036	- 1,4
J	Information und Kommunikation	x	4 903	4 698	4 640	- 1,2
K	Erbringung von Finanz- und Versicherungsdienstleistungen	x	841	888	1 010	13,7
L	Grundstücks- und Wohnungswesen	x	14 195	13 968	14 302	2,4
M	Erbringung von freiberuflichen, wissenschaftlichen und technischen Dienstleistungen	x	18 685	18 962	19 188	1,2
N	Erbringung von sonstigen wirtschaftlichen Dienstleistungen	x	7 001	7 690	7 975	3,7
P	Erziehung und Unterricht	x	2 020	1 964	1 962	- 0,1
Q	Gesundheits- und Sozialwesen	x	1 865	1 860	1 910	2,7
R	Kunst, Unterhaltung und Erholung	x	4 026	3 842	3 774	- 1,8
S	Erbringung von sonstigen Dienstleistungen	x	7 408	7 576	7 663	1,1
A-S	Wirtschaftszweige insgesamt	x	154 543	155 060	155 765	0,5
Lieferungen und Leistungen/1 000 EUR						
A	Land- und Forstwirtschaft, Fischerei	x	1 517 199	1 701 506	1 862 838	9,5
B	Bergbau und Gewinnung von Steinen und Erden	x	1 095 202	1 040 705	1 149 855	10,5
C	Verarbeitendes Gewerbe	x	77 154 048	86 658 075	96 217 556	11,0
D	Energieversorgung	x	6 006 395	5 823 946	6 330 196	8,7
E	Wasserversorgung; Abwasser- und Abfallentsorgung und Beseitigung von Umweltverschmutzungen	x	1 527 553	1 938 794	2 145 063	10,6
F	Baugewerbe	x	11 013 387	11 455 800	12 814 512	11,9
G	Handel; Instandhaltung und Reparatur von Kfz	x	50 072 037	51 188 752	54 783 912	7,0
H	Verkehr und Lagerei	x	4 404 502	4 346 431	4 679 719	7,7
I	Gastgewerbe	x	2 755 459	2 847 997	3 007 757	5,6
J	Information und Kommunikation	x	4 605 370	4 615 982	4 869 293	5,5
K	Erbringung von Finanz- und Versicherungsdienstleistungen	x	1 398 212	1 533 389	1 674 831	9,2
L	Grundstücks- und Wohnungswesen	x	2 801 494	2 810 346	2 872 597	2,2
M	Erbringung von freiberuflichen, wissenschaftlichen und technischen Dienstleistungen	x	5 285 780	6 219 354	6 840 708	10,0
N	Erbringung von sonstigen wirtschaftlichen Dienstleistungen	x	2 949 387	3 273 259	3 698 173	13,0
P	Erziehung und Unterricht	x	289 385	288 153	286 239	- 0,7
Q	Gesundheits- und Sozialwesen	x	3 214 473	3 451 426	3 610 545	4,6
R	Kunst, Unterhaltung und Erholung	x	1 337 402	1 742 883	2 002 902	14,9
S	Erbringung von sonstigen Dienstleistungen	x	1 071 969	1 116 101	1 200 210	7,5
A-S	Wirtschaftszweige insgesamt	x	178 499 256	192 052 898	210 046 906	9,4

1 Wechsel der Wirtschaftszweigsystematik von WZ2003 auf WZ2008 in 2009.

Verwaltungsbezirke	Steuerpflichtige				Lieferungen und Leistungen			
	2009	2010	2011	Veränderungen 2011 zu 2010 in %	2009	2010	2011	Veränderungen 2011 zu 2010 in %
	Anzahl				1 000 EUR			
Kreisfreie Städte								
Frankenthal (Pfalz), St.	1 518	1 490	1 499	0,6	2 495 036	2 608 842	2 790 200	7,0
Kaiserslautern, St.	3 636	3 581	3 530	- 1,4	3 625 282	4 054 076	4 043 182	- 0,3
Koblenz, St.	4 593	4 536	4 527	- 0,2	10 558 841	11 529 864	12 478 433	8,2
Landau i. d. Pfalz, St.	2 099	2 042	2 059	0,8	1 959 069	1 827 905	2 224 271	21,7
Ludwigshafen a. Rh., St.	4 411	4 364	4 335	- 0,7	22 712 591	27 090 080	31 169 780	15,1
Mainz, St.	8 062	8 043	8 080	0,5	12 094 267	12 672 712	13 435 737	6,0
Neustadt a. d. Weinstr., St.	2 481	2 453	2 437	- 0,7	1 631 411	1 624 719	1 719 968	5,9
Pirmasens, St.	1 728	1 703	1 642	- 3,6	2 034 845	2 142 546	2 255 338	5,3
Speyer, St.	2 086	2 140	2 175	1,6	2 836 372	2 263 436	2 470 336	9,1
Trier, St. ¹	4 561	4 616	4 611	- 0,1	16 873 487	17 527 260	18 900 495	7,8
Worms, St.	3 033	2 982	2 991	0,3	3 416 415	3 519 496	3 469 322	- 1,4
Zweibrücken, St.	1 126	1 131	1 129	- 0,2	1 602 377	1 528 485	1 637 145	7,1
Landkreise								
Ahrweiler	5 492	5 537	5 579	0,8	2 851 549	3 046 748	3 266 229	7,2
Altenkirchen (Ww.)	4 800	4 785	4 795	0,2	3 780 607	3 964 938	4 344 957	9,6
Alzey-Worms	5 423	5 449	5 531	1,5	3 251 517	3 174 259	3 617 655	14,0
Bad Dürkheim	5 638	5 698	5 745	0,8	2 785 853	2 901 383	3 170 051	9,3
Bad Kreuznach	6 095	6 118	6 177	1,0	4 743 752	5 262 188	5 824 564	10,7
Bad Kreuznach, St.	2 044	2 025	2 018	- 0,3	1 930 162	2 082 731	2 214 114	6,3
Bernkastel-Wittlich	5 082	5 073	5 078	0,1	4 861 526	5 188 107	5 601 335	8,0
Birkenfeld	3 240	3 182	3 168	- 0,4	2 256 205	2 349 106	2 510 832	6,9
Idar-Oberstein, St.	1 433	1 374	1 353	- 1,5	1 090 781	1 111 662	1 168 719	5,1
Cochem-Zell	2 925	2 963	2 974	0,4	2 057 339	2 238 383	2 302 202	2,9
Donnersbergkreis	2 438	2 453	2 448	- 0,2	1 335 542	1 499 783	1 628 938	8,6
Eifelkreis Bitburg-Prüm	3 674	3 735	3 842	2,9	3 618 051	3 798 045	4 124 846	8,6
Germersheim	4 205	4 248	4 315	1,6	2 329 832	2 496 385	2 685 706	7,6
Kaiserslautern	3 434	3 430	3 416	- 0,4	1 791 706	1 903 453	2 076 729	9,1
Kusel	1 970	1 892	1 917	1,3	922 216	932 283	984 305	5,6
Mainz-Bingen	8 586	8 637	8 649	0,1	12 385 542	13 459 742	15 088 271	12,1
Bingen am Rhein, St.	1 233	1 236	1 233	- 0,2	5 388 697	2 259 311	2 436 242	7,8
Ingelheim am Rhein, St.	1 030	1 036	1 035	- 0,1	3 828 445	7 951 319	9 213 895	15,9
Mayen-Koblenz	7 808	7 822	7 890	0,9	7 901 282	8 835 630	10 013 646	13,3
Andernach, St.	1 106	1 065	1 078	1,2	1 511 350	1 636 858	1 845 770	12,8
Mayen, St.	909	928	920	- 0,9	1 603 688	1 886 808	2 466 340	30,7
Neuwied ¹	7 240	7 295	7 340	0,6	9 299 924	9 683 171	10 041 057	3,7
Neuwied, St.	2 488	2 451	2 464	0,5	2 665 349	2 691 180	2 638 365	- 2,0
Rhein-Hunsrück-Kreis	4 068	4 176	4 240	1,5	3 310 784	3 700 485	4 136 714	11,8
Rhein-Lahn-Kreis	4 504	4 511	4 517	0,1	3 459 185	3 803 425	4 254 410	11,9
Lahnstein, St.	551	534	529	- 0,9	390 329	485 533	503 429	3,7
Rhein-Pfalz-Kreis	4 873	4 951	4 963	0,2	2 899 666	3 120 571	3 439 544	10,2
Südliche Weinstraße	5 069	5 106	5 139	0,6	4 797 426	5 411 218	5 845 897	8,0
Südwestpfalz	3 334	3 331	3 370	1,2	2 054 831	2 213 475	2 331 030	5,3
Trier-Saarburg	4 591	4 806	4 862	1,2	2 699 582	2 856 914	3 041 151	6,4
Vulkaneifel	2 411	2 459	2 497	1,5	2 211 521	2 408 462	2 731 778	13,4
Westerwaldkreis	8 309	8 322	8 298	- 0,3	9 053 825	9 415 326	10 390 854	10,4
Rheinland-Pfalz								
kreisfreie Städte	154 543	155 060	155 765	0,5	178 499 256	192 052 898	210 046 906	9,4
Landkreise	39 334	39 081	39 015	- 0,2	81 839 993	88 389 420	96 594 206	9,3
Landkreise	115 209	115 979	116 750	0,7	96 659 263	103 663 478	113 452 700	9,4

1 Die für die kreisfreie Stadt Trier bzw. den Landkreis Neuwied nachgewiesenen Umsätze beinhalten die in Deutschland erzielten Umsätze der Unternehmer mit Wohnsitz, Sitz oder Geschäftsleitung im Königreich Belgien bzw. in der Republik Bulgarien. Die Umsätze der vorgenannten Unternehmer aus dem Königreich Belgien weisen dabei eine beträchtliche Höhe auf und beeinflussen dementsprechend das Ergebnis für die kreisfreie Stadt Trier merklich. Die Umsätze der Unternehmer aus der Republik Bulgarien sind dagegen nur von geringer Höhe, so dass das Ergebnis für den Landkreis Neuwied kaum verzerrt wird.

Unternehmer im Sinne des § 21 Abs. 1 Satz 2 AO – d. h. Unternehmer, die im Inland eine unternehmerische Tätigkeit ausüben, deren Wohnsitz, Sitz oder Geschäftsleitung sich aber im Ausland befindet – unterliegen in Deutschland dem allgemeinen Besteuerungsverfahren und haben insbesondere Umsatzsteuer-Voranmeldungen und Umsatzsteuer-Jahreserklärungen abzugeben. Gemäß § 1 UStZustV sind bestimmte Finanzämter für die in bestimmten Ländern ansässigen Unternehmen zuständig. In Rheinland-Pfalz sind dies das Finanzamt Trier für die im Königreich Belgien und das Finanzamt Neuwied für die in der Republik Bulgarien ansässigen Unternehmer.

Umsatzgrößenklassen von ... bis unter ... EUR	Steuerpflichtige		Steuerbarer Umsatz			
			insgesamt		Lieferungen und Leistungen	innergemein- schaftliche Erwerbe
	Anzahl	%	1 000 EUR	%	1 000 EUR	
17 501 – 50 000	42 912	27,5	1 377 417	0,6	1 366 197	11 220
50 000 – 100 000	31 551	20,3	2 283 699	1,0	2 263 387	20 313
100 000 – 250 000	35 935	23,1	5 794 359	2,5	5 729 677	64 682
250 000 – 500 000	18 142	11,6	6 514 243	2,8	6 402 524	111 719
500 000 – 1 Mill.	11 653	7,5	8 347 359	3,6	8 172 988	174 371
1 Mill. – 2 Mill.	7 109	4,6	10 234 257	4,4	9 891 799	342 458
2 Mill. – 5 Mill.	4 797	3,1	15 413 995	6,6	14 749 283	664 712
5 Mill. – 10 Mill.	1 762	1,1	12 993 659	5,6	12 249 085	744 574
10 Mill. – 25 Mill.	1 075	0,7	17 594 458	7,5	16 382 637	1 211 821
25 Mill. – 50 Mill.	401	0,3	15 354 963	6,6	13 878 536	1 476 427
50 Mill. und mehr	428	0,3	137 307 047	58,9	118 960 794	18 346 253
Insgesamt	155 765	100	233 215 456	100	210 046 906	23 168 550

Umsatzgrößenklassen von ... bis unter ... EUR	Umsatzsteuer vor Abzug der Vorsteuer				Abziehbare Vorsteuer	Umsatzsteuer- vorauszahlungen
	insgesamt		darunter für			
			Lieferungen u. Leistungen	innergemein- schaftl. Erwerbe		
	1 000 EUR	%	1 000 EUR			
17 501 – 50 000	242 743	0,7	240 814	1 929	127 279	115 512
50 000 – 100 000	387 234	1,2	383 801	3 432	202 572	184 473
100 000 – 250 000	953 914	2,9	942 611	11 294	530 783	423 128
250 000 – 500 000	1 051 549	3,2	1 031 871	19 654	636 857	414 861
500 000 – 1 Mill.	1 375 213	4,1	1 344 514	30 630	866 227	509 035
1 Mill. – 2 Mill.	1 695 476	5,1	1 635 295	60 136	1 146 926	548 554
2 Mill. – 5 Mill.	2 506 862	7,5	2 389 238	117 611	1 823 369	683 769
5 Mill. – 10 Mill.	2 065 711	6,2	1 933 977	131 719	1 570 570	495 921
10 Mill. – 25 Mill.	2 698 376	8,1	2 486 034	212 343	2 170 158	527 848
25 Mill. – 50 Mill.	2 205 035	6,6	1 954 352	250 683	1 912 287	294 627
50 Mill. und mehr	18 121 852	54,4	14 738 236	3 383 615	16 871 513	1 248 395
Insgesamt	33 303 964	100	29 080 741	4 223 047	27 858 542	5 446 123

Code	Wirtschaftsabschnitte/-abteilungen	Steuerpflichtige		Steuerbarer Umsatz			
				insgesamt		darunter Lieferungen und Leistungen	
		Anzahl	%	1 000 EUR	%	1 000 EUR	%
A	Land- und Forstwirtschaft, Fischerei	8 693	5,6	1 910 710	0,8	1 862 838	0,9
B	Bergbau und Gewinnung von Steinen und Erden	137	0,1	.	.	1 149 855	0,5
C	Verarbeitendes Gewerbe	13 722	8,8	109 948 544	47,1	96 217 556	45,8
10	Herstellung von Nahrungs- und Futtermitteln	2 018	1,3	7 045 171	3,0	6 251 512	3,0
11	Getränkeherstellung	341	0,2	2 999 985	1,3	.	.
12	Tabakverarbeitung	3	0,0
13	Herstellung von Textilien	188	0,1	414 091	0,2	340 341	0,2
14	Herstellung von Bekleidung	129	0,1	253 686	0,1	231 308	0,1
15	Herstellung von Leder, Lederwaren und Schuhen	136	0,1	1 094 380	0,5	919 049	0,4
16	Herstellung von Holz-, Flecht-, Korb- und Korkwaren (ohne Möbel)	1 186	0,8	1 869 675	0,8	1 734 818	0,8
17	Herstellung von Papier, Pappe und Waren daraus	103	0,1	4 371 630	1,9	3 888 835	1,9
18	Herstellung von Druckerzeugnissen; Vervielfältigung von bespielten Ton-, Bild- und Datenträgern	672	0,4	598 998	0,3	586 831	0,3
19	Kokerei und Mineralölverarbeitung	3	0,0
20	Herstellung von chemischen Erzeugnissen	179	0,1	.	.	26 363 199	12,6
21	Herstellung von pharmazeutischen Erzeugnissen	30	0,0	9 441 981	4,0	9 055 042	4,3
22	Herstellung von Gummi- und Kunststoffwaren	466	0,3	7 169 804	3,1	6 051 416	2,9
23	Herstellung von Glas u. Glaswaren, Keramik, Verarbeitung von Steinen und Erden	1 006	0,6	5 944 715	2,5	5 321 674	2,5
24	Metallerzeugung und -bearbeitung	73	0,0	4 553 662	2,0	.	.
25	Herstellung von Metallerzeugnissen	2 985	1,9	6 133 544	2,6	5 688 837	2,7
26	Herstellung von Datenverarbeitungsgeräten, elektronischen und optischen Erzeugnissen	361	0,2	2 651 681	1,1	2 452 022	1,2
27	Herstellung von elektrischen Ausrüstungen	388	0,2	1 958 502	0,8	1 704 791	0,8
28	Maschinenbau	1 006	0,6	7 731 567	3,3	7 086 539	3,4
29	Herstellung von Kraftwagen und Kraftwagenteilen	241	0,2	7 415 043	3,2	6 134 097	2,9
30	Sonstiger Fahrzeugbau	46	0,0	616 721	0,3	553 031	0,3
31	Herstellung von Möbeln	524	0,3	721 777	0,3	679 984	0,3
32	Herstellung von sonstigen Waren	1 195	0,8	1 632 440	0,7	1 537 851	0,7
33	Reparatur und Installation von Maschinen und Ausrüstungen	443	0,3	595 205	0,3	582 968	0,3
D	Energieversorgung	2 112	1,4	6 369 365	2,7	6 330 196	3,0
E	Wasserversorg.; Abwasser- u. Abfallentsorgung und Beseitigung von Umweltverschmutzungen	576	0,4	.	.	2 145 063	1,0
F	Baugewerbe	17 436	11,2	13 005 224	5,6	12 814 512	6,1
G	Handel; Instandhaltung und Reparatur von Kraftfahrzeugen	31 584	20,3	63 439 522	27,2	54 783 912	26,1
45	Handel mit Kraftfahrzeugen; Instandhaltung und Reparatur von Kfz	5 670	3,6	13 157 867	5,6	11 085 607	5,3
46	Großhandel (ohne Handel mit Kraftfahrzeugen)	8 396	5,4	35 134 344	15,1	29 145 447	13,9
47	Einzelhandel (ohne Handel mit Kraftfahrzeugen)	17 518	11,2	15 147 311	6,5	14 552 858	6,9
H	Verkehr und Lagerei	5 045	3,2	4 708 655	2,0	4 679 719	2,2
I	Gastgewerbe	14 036	9,0	3 027 182	1,3	3 007 757	1,4
J	Information und Kommunikation	4 640	3,0	4 928 488	2,1	4 869 293	2,3
K	Erbringung von Finanz- und Versicherungsdienstleistungen	1 010	0,6	.	.	1 674 831	0,8
L	Grundstücks- und Wohnungswesen	14 302	9,2	2 883 757	1,2	2 872 597	1,4
M	Erbringung von freiberuflichen; wissenschaftlichen und technischen Dienstleistungen	19 188	12,3	7 001 181	3,0	6 840 708	3,3
N	Erbringung von sonstigen wirtschaftlichen Dienstleistungen	7 975	5,1	3 761 486	1,6	3 698 173	1,8
P	Erziehung und Unterricht	1 962	1,3	287 781	0,1	286 239	0,1
Q	Gesundheits- und Sozialwesen	1 910	1,2	3 627 771	1,6	3 610 545	1,7
R	Kunst; Unterhaltung und Erholung	3 774	2,4	2 009 844	0,9	2 002 902	1,0
S	Erbringung von sonstigen Dienstleistungen	7 663	4,9	1 212 313	0,5	1 200 210	0,6
A-S	Wirtschaftszweige insgesamt	155 765	100	233 215 456	100	210 046 906	100

Code	Wirtschaftsabschnitte/-abteilungen	Umsatzsteuer vor Abzug der Vorsteuer		Abziehbare Vorsteuer	Umsatzsteuer-Vorauszahlung
		insgesamt	dar. Lieferungen und Leistungen		
		1 000 EUR			
A	Land- und Forstwirtschaft, Fischerei	218 373	211 639	136 213	82 311
B	Bergbau und Gewinnung von Steinen und Erden	207 564	202 986	163 992	43 573
C	Verarbeitendes Gewerbe	13 824 292	11 286 429	13 558 546	262 680
10	Herstellung von Nahrungs- und Futtermitteln	547 200	461 089	621 952	- 74 744
11	Getränkeherstellung	501 336	464 463	375 376	125 959
12	Tabakverarbeitung
13	Herstellung von Textilien	61 935	48 002	49 885	12 049
14	Herstellung von Bekleidung	35 982	31 730	34 976	1 006
15	Herstellung von Leder, Lederwaren und Schuhen	162 112	128 821	128 726	33 386
16	Herstellung von Holz-, Flecht-, Korb- und Korkwaren (ohne Möbel)	274 914	250 775	231 621	43 302
17	Herstellung von Papier, Pappe und Waren daraus	610 341	518 850	641 024	- 29 431
18	Herstellung von Druckerzeugnissen; Vervielfältigung von bespielten Ton-, Bild- und Datenträgern	105 424	103 122	68 193	37 232
19	Kokerei und Mineralölverarbeitung	.	.	1 044	- 129
20	Herstellung von chemischen Erzeugnissen	3 352 794	2 411 102	.	- 361 649
21	Herstellung von pharmazeutischen Erzeugnissen	1 583 357	1 510 241	1 750 649	- 167 298
22	Herstellung von Gummi- und Kunststoffwaren	937 558	725 075	904 402	33 156
23	Herstellung von Glas u. Glaswaren, Keramik, Verarbeitung von Steinen und Erden	804 558	686 225	764 432	40 103
24	Metallerzeugung und -bearbeitung	736 153	576 602	557 936	178 216
25	Herstellung von Metallerzeugnissen	954 481	870 058	742 253	212 291
26	Herstellung von Datenverarbeitungsgeräten, elektronischen und optischen Erzeugnissen	279 523	241 614	286 723	- 7 093
27	Herstellung von elektrischen Ausrüstungen	261 674	213 469	260 330	1 344
28	Maschinenbau	717 466	595 072	909 016	.
29	Herstellung von Kraftwagen und Kraftwagenteilen	859 889	616 492	915 142	- 55 695
30	Sonstiger Fahrzeugbau	71 784	59 877	64 496	7 288
31	Herstellung von Möbeln	111 397	103 483	89 845	21 554
32	Herstellung von sonstigen Waren	244 129	226 332	163 148	80 982
33	Reparatur und Installation von Maschinen und Ausrüstungen	107 147	104 835	70 752	36 399
D	Energieversorgung	1 294 199	1 286 884	977 426	316 608
E	Wasserversorg.; Abwasser- u. Abfallentsorgung und Beseitigung von Umweltverschmutzungen	319 385	303 950	306 214	13 066
F	Baugewerbe	2 307 811	2 271 645	1 574 139	733 968
G	Handel; Instandhaltung und Reparatur von Kraftfahrzeugen	9 792 776	8 249 283	8 072 640	1 722 077
45	Handel mit Kraftfahrzeugen; Instandhaltung und Reparatur von Kfz	2 223 124	1 831 921	1 713 904	509 260
46	Großhandel (ohne Handel mit Kraftfahrzeugen)	5 073 467	4 027 758	4 321 097	754 280
47	Einzelhandel (ohne Handel mit Kraftfahrzeugen)	2 496 185	2 389 604	2 037 640	458 537
H	Verkehr und Lagerei	763 640	758 170	555 632	208 019
I	Gastgewerbe	454 943	452 391	265 962	189 019
J	Information und Kommunikation	912 113	901 516	577 160	334 652
K	Erbringung von Finanz- und Versicherungsdienstleistungen	320 888	318 304	221 848	99 100
L	Grundstücks- und Wohnungswesen	457 594	455 580	218 541	239 141
M	Erbringung von freiberuflichen; wissenschaftlichen und technischen Dienstleistungen	1 211 367	1 180 859	596 687	616 489
N	Erbringung von sonstigen wirtschaftlichen Dienstleistungen	653 301	642 136	306 903	346 430
P	Erziehung und Unterricht	45 853	45 601	19 894	25 849
Q	Gesundheits- und Sozialwesen	100 502	97 548	73 917	26 585
R	Kunst; Unterhaltung und Erholung	204 288	203 001	123 149	81 137
S	Erbringung von sonstigen Dienstleistungen	215 076	212 819	109 679	105 419
A-S	Wirtschaftszweige insgesamt	33 303 964	29 080 741	27 858 542	5 446 123

Code	Wirtschaftsabschnitte/-abteilungen	Steuer- pflichtige	Lieferungen und Leistungen	davon in Größenklassen von ... bis unter ... EUR			
				17 501–50 000		50 000–100 000	
		Anzahl	1 000 EUR	Anzahl	1 000 EUR	Anzahl	1 000 EUR
A	Land- und Forstwirtschaft, Fischerei	8 693	1 862 838	2 300	73 432	1 907	138 302
B	Bergbau und Gewinnung von Steinen und Erden	137	1 149 855	.	.	7	526
C	Verarbeitendes Gewerbe	13 722	96 217 556	1 958	64 060	1 745	126 804
10	Herstellung von Nahrungs- und Futtermitteln	2 018	6 251 512	174	5 586	187	14 089
11	Getränkeherstellung	341	.	79	2 584	42	2 881
12	Tabakverarbeitung	3	.	-	-	-	-
13	Herstellung von Textilien	188	340 341	61	1 857	33	2 300
14	Herstellung von Bekleidung	129	231 308	52	1 517	24	1 658
15	Herstellung von Leder, Lederwaren und Schuhen	136	919 049	24	776	22	1 469
16	Herstellung von Holz-, Flecht-, Korb- und Korkwaren (ohne Möbel)	1 186	1 734 818	195	6 605	180	12 900
17	Herstellung von Papier, Pappe und Waren daraus	103	3 888 835
18	Herstellung von Druckerzeugnissen; Vervielfältigung von bespielten Ton-, Bild- und Datenträgern	672	586 831	136	4 324	111	7 976
19	Kokerei und Mineralölverarbeitung	3	.	-	-	-	-
20	Herstellung von chemischen Erzeugnissen	179	26 363 199	11	319	5	371
21	Herstellung von pharmazeutischen Erzeugnissen	30	9 055 042	-	-	-	-
22	Herstellung von Gummi- und Kunststoffwaren	466	6 051 416	33	1 075	35	2 470
23	Herstellung von Glas u. Glaswaren, Keramik, Verarbeitung von Steinen und Erden	1 006	5 321 674	159	5 134	122	8 876
24	Metallerzeugung und -bearbeitung	73	.	.	.	5	362
25	Herstellung von Metallerzeugnissen	2 985	5 688 837	432	14 408	443	32 195
26	Herstellung von Datenverarbeitungsgeräten, elektronischen und optischen Erzeugnissen	361	2 452 022	34	1 173	47	3 468
27	Herstellung von elektrischen Ausrüstungen	388	1 704 791	56	1 950	48	3 765
28	Maschinenbau	1 006	7 086 539	106	3 432	77	5 749
29	Herstellung von Kraftwagen und Kraftwagenteilen	241	6 134 097	22	661	31	2 391
30	Sonstiger Fahrzeugbau	46	553 031
31	Herstellung von Möbeln	524	679 984	73	2 402	75	5 426
32	Herstellung von sonstigen Waren	1 195	1 537 851	244	7 949	185	13 154
33	Reparatur und Installation von Maschinen und Ausrüstungen	443	582 968	61	2 120	70	5 057
D	Energieversorgung	2 112	6 330 196	1 112	31 433	308	21 255
E	Wasserversorg.; Abwasser- u. Abfallentsorgung und Beseitigung von Umweltverschmutzungen	576	2 145 063	53	1 797	42	2 974
F	Baugewerbe	17 436	12 814 512	2 931	97 619	3 113	225 894
G	Handel; Instandhaltung und Reparatur von Kraftfahrzeugen	31 584	54 783 912	6 232	202 166	5 422	389 872
45	Handel mit Kraftfahrzeugen; Instandhaltung und Reparatur von Kfz	5 670	11 085 607	985	32 169	881	63 413
46	Großhandel (ohne Handel mit Kraftfahrzeugen)	8 396	29 145 447	1 759	56 694	1 460	104 349
47	Einzelhandel (ohne Handel mit Kraftfahrzeugen)	17 518	14 552 858	3 488	113 303	3 081	222 111
H	Verkehr und Lagerei	5 045	4 679 719	1 032	34 053	924	66 729
I	Gastgewerbe	14 036	3 007 757	.	.	3 536	256 245
J	Information und Kommunikation	4 640	4 869 293	1 445	46 211	1 067	76 675
K	Erbringung von Finanz- und Versicherungsdienstleistungen	1 010	1 674 831	397	12 501	217	15 454
L	Grundstücks- und Wohnungswesen	14 302	2 872 597	.	.	3 057	214 120
M	Erbringung von freiberuflichen; wissenschaftlichen und technischen Dienstleistungen	19 188	6 840 708	5 724	183 538	4 610	331 643
N	Erbringung von sonstigen wirtschaftlichen Dienstleistungen	7 975	3 698 173	2 503	78 780	1 628	116 719
P	Erziehung und Unterricht	1 962	286 239	723	23 597	531	37 928
Q	Gesundheits- und Sozialwesen	1 910	3 610 545	693	21 646	376	26 460
R	Kunst; Unterhaltung und Erholung	3 774	2 002 902	1 631	51 069	860	59 468
S	Erbringung von sonstigen Dienstleistungen	7 663	1 200 210	.	.	2 201	156 319
A-S	Wirtschaftszweige insgesamt	155 765	210 046 906	42 912	1 366 197	31 551	2 263 387

**noch
T 6** Umsatzsteuerpflichtige, deren Lieferungen und Leistungen 2011
nach Wirtschaftsabschnitten/-abteilungen und Umsatzgrößenklassen

Code	Wirtschaftsabschnitte/-abteilungen	davon in Größenklassen von ... bis unter ... EUR					
		100 000–250 000		250 000–500 000		500 000–1 Mill.	
		Anzahl	1 000 EUR	Anzahl	1 000 EUR	Anzahl	1 000 EUR
A	Land- und Forstwirtschaft, Fischerei	2 691	437 518	1 179	406 356	414	277 112
B	Bergbau und Gewinnung von Steinen und Erden	19	3 471	14	5 310	18	13 184
C	Verarbeitendes Gewerbe	2 804	460 961	2 203	786 460	1 606	1 123 407
10	Herstellung von Nahrungs- und Futtermitteln	510	87 313	483	172 363	330	227 042
11	Getränkeherstellung	56	9 047	27	9 741	30	22 574
12	Tabakverarbeitung	-	-	-	-	-	-
13	Herstellung von Textilien	25	3 637	27	9 189	11	7 664
14	Herstellung von Bekleidung	23	3 186	8	2 788	5	3 934
15	Herstellung von Leder, Lederwaren und Schuhen	19	3 137	14	4 972	14	9 583
16	Herstellung von Holz-, Flecht-, Korb- und Korkwaren (ohne Möbel)	291	47 500	196	67 363	139	98 745
17	Herstellung von Papier, Pappe und Waren daraus	10	1 752	.	.	10	7 395
18	Herstellung von Druckerzeugnissen; Vervielfältigung von bespielten Ton-, Bild- und Datenträgern	141	23 803	100	35 807	67	46 769
19	Kokerei und Mineralölverarbeitung	-	-	-	-	-	-
20	Herstellung von chemischen Erzeugnissen	12	2 219	8	3 195	15	10 563
21	Herstellung von pharmazeutischen Erzeugnissen	4	667
22	Herstellung von Gummi- und Kunststoffwaren	69	11 443	44	15 539	39	26 833
23	Herstellung von Glas u. Glaswaren, Keramik, Verarbeitung von Steinen und Erden	212	34 528	168	58 615	94	64 280
24	Metallerzeugung und -bearbeitung	3	528	.	.	9	6 252
25	Herstellung von Metallerzeugnissen	605	98 247	447	159 309	355	246 746
26	Herstellung von Datenverarbeitungsgeräten, elektronischen und optischen Erzeugnissen	61	10 352	41	14 638	50	36 393
27	Herstellung von elektrischen Ausrüstungen	68	10 931	43	15 946	41	30 350
28	Maschinenbau	134	22 004	134	49 312	123	91 649
29	Herstellung von Kraftwagen und Kraftwagenteilen	54	8 980	35	12 471	29	20 513
30	Sonstiger Fahrzeugbau	9	1 280	9	3 272	.	.
31	Herstellung von Möbeln	146	23 724	118	42 007	62	40 432
32	Herstellung von sonstigen Waren	250	40 254	227	82 137	132	91 430
33	Reparatur und Installation von Maschinen und Ausrüstungen	102	16 431	63	23 356	45	30 166
D	Energieversorgung	276	44 532	162	59 101	103	75 768
E	Wasserversorg.; Abwasser- u. Abfallentsorgung und Beseitigung von Umweltverschmutzungen	73	11 847	67	23 836	78	56 465
F	Baugewerbe	4 416	717 414	2 890	1 031 616	2 041	1 425 915
G	Handel; Instandhaltung und Reparatur von Kraftfahrzeugen	6 933	1 120 987	4 274	1 523 097	3 177	2 265 532
45	Handel mit Kraftfahrzeugen; Instandhaltung und Reparatur von Kfz	1 227	202 415	858	307 970	612	436 035
46	Großhandel (ohne Handel mit Kraftfahrzeugen)	1 533	243 230	869	313 045	756	545 229
47	Einzelhandel (ohne Handel mit Kraftfahrzeugen)	4 173	675 342	2 547	902 082	1 809	1 284 268
H	Verkehr und Lagerei	1 145	182 240	645	230 273	539	378 588
I	Gastgewerbe	4 085	644 620	1 526	529 875	608	410 952
J	Information und Kommunikation	1 122	175 088	350	123 773	275	197 323
K	Erbringung von Finanz- und Versicherungsdienstleistungen	178	26 744	64	21 615	58	40 294
L	Grundstücks- und Wohnungswesen	2 323	362 648	942	329 510	556	387 721
M	Erbringung von freiberuflichen; wissenschaftlichen und technischen Dienstleistungen	4 784	751 720	2 005	697 211	1 211	844 992
N	Erbringung von sonstigen wirtschaftlichen Dienstleistungen	2 029	321 800	747	261 051	460	325 188
P	Erziehung und Unterricht	487	74 330	148	50 427	46	30 874
Q	Gesundheits- und Sozialwesen	318	50 888	215	76 820	147	101 745
R	Kunst; Unterhaltung und Erholung	725	113 937	286	100 378	143	99 671
S	Erbringung von sonstigen Dienstleistungen	1 527	228 929	425	145 814	173	118 257
A-S	Wirtschaftszweige insgesamt	35 935	5 729 677	18 142	6 402 524	11 653	8 172 988

**noch
T 6** Umsatzsteuerpflichtige, deren Lieferungen und Leistungen 2011
nach Wirtschaftsabschnitten/-abteilungen und Umsatzgrößenklassen

Code	Wirtschaftsabschnitte/-abteilungen	davon in Größenklassen von ... bis unter ... EUR					
		1 Mill.–2 Mill.		2 Mill.–5 Mill.		5 Mill.–10 Mill.	
		Anzahl	1 000 EUR	Anzahl	1 000 EUR	Anzahl	1 000 EUR
A	Land- und Forstwirtschaft, Fischerei	129	171 018	52	165 597	14	93 275
B	Bergbau und Gewinnung von Steinen und Erden	18	24 982	30	98 726	.	.
C	Verarbeitendes Gewerbe	1 221	1 716 894	957	3 028 703	462	3 263 643
10	Herstellung von Nahrungs- und Futtermitteln	167	224 787	80	242 149	36	248 295
11	Getränkeherstellung	28	39 326	28	100 139	16	111 991
12	Tabakverarbeitung	-	-	.	.	-	-
13	Herstellung von Textilien	8	9 880	13	43 250	.	.
14	Herstellung von Bekleidung	3	3 810	3	9 461	5	38 922
15	Herstellung von Leder, Lederwaren und Schuhen	6	8 786	11	33 251	8	56 904
16	Herstellung von Holz-, Flecht-, Korb- und Korkwaren (ohne Möbel)	87	126 391	51	160 286	24	168 500
17	Herstellung von Papier, Pappe und Waren daraus	14	19 466	16	54 662	13	90 802
18	Herstellung von Druckerzeugnissen; Vervielfältigung von bespielten Ton-, Bild- und Datenträgern	55	73 835	34	97 132	16	102 658
19	Kokerei und Mineralölverarbeitung	-	-
20	Herstellung von chemischen Erzeugnissen	25	34 682	26	78 493	25	177 613
21	Herstellung von pharmazeutischen Erzeugnissen	.	.	4	13 766	-	-
22	Herstellung von Gummi- und Kunststoffwaren	76	110 255	68	222 098	33	228 132
23	Herstellung von Glas u. Glaswaren, Keramik, Verarbeitung von Steinen und Erden	69	101 432	69	211 788	42	296 515
24	Metallerzeugung und -bearbeitung	7	9 359	5	17 765	5	30 050
25	Herstellung von Metallerzeugnissen	297	412 025	230	730 984	86	603 685
26	Herstellung von Datenverarbeitungsgeräten, elektronischen und optischen Erzeugnissen	36	50 507	41	132 580	18	136 495
27	Herstellung von elektrischen Ausrüstungen	43	60 755	29	90 417	18	128 715
28	Maschinenbau	127	190 358	127	416 051	73	525 796
29	Herstellung von Kraftwagen und Kraftwagenteilen	25	34 491	14	46 621	6	43 373
30	Sonstiger Fahrzeugbau	4	5 184	5	15 353	.	.
31	Herstellung von Möbeln	16	22 135	15	44 595	5	34 905
32	Herstellung von sonstigen Waren	78	109 026	48	144 000	15	108 773
33	Reparatur und Installation von Maschinen und Ausrüstungen	47	65 811	37	114 181	10	72 615
D	Energieversorgung	52	68 470	39	117 562	20	137 264
E	Wasserversorg.; Abwasser- u. Abfallentsorgung und Beseitigung von Umweltverschmutzungen	110	151 616	92	285 157	34	231 080
F	Baugewerbe	1 147	1 578 113	612	1 818 805	166	1 158 368
G	Handel; Instandhaltung und Reparatur von Kraftfahrzeugen	2 392	3 377 506	1 822	5 617 872	699	4 832 484
45	Handel mit Kraftfahrzeugen; Instandhaltung und Reparatur von Kfz	464	641 181	336	1 060 345	169	1 177 694
46	Großhandel (ohne Handel mit Kraftfahrzeugen)	658	936 108	673	2 117 413	310	2 160 804
47	Einzelhandel (ohne Handel mit Kraftfahrzeugen)	1 270	1 800 217	813	2 440 114	220	1 493 986
H	Verkehr und Lagerei	351	489 318	247	753 589	93	616 759
I	Gastgewerbe	220	300 350	109	329 814	24	171 460
J	Information und Kommunikation	185	258 317	114	350 728	42	294 412
K	Erbringung von Finanz- und Versicherungsdienstleistungen	37	51 598	24	74 162	16	119 384
L	Grundstücks- und Wohnungswesen	227	304 801	115	351 947	27	196 077
M	Erbringung von freiberuflichen; wissenschaftlichen und technischen Dienstleistungen	516	713 952	247	725 859	59	418 376
N	Erbringung von sonstigen wirtschaftlichen Dienstleistungen	289	395 878	214	657 502	66	445 681
P	Erziehung und Unterricht	16	21 747	.	.	-	-
Q	Gesundheits- und Sozialwesen	65	88 043	36	122 060	20	134 889
R	Kunst; Unterhaltung und Erholung	73	97 306
S	Erbringung von sonstigen Dienstleistungen	61	81 887	37	109 767	8	51 117
A-S	Wirtschaftszweige insgesamt	7 109	9 891 799	4 797	14 749 283	1 762	12 249 085

**noch
T 6** Umsatzsteuerpflichtige, deren Lieferungen und Leistungen 2011
nach Wirtschaftsabschnitten/-abteilungen und Umsatzgrößenklassen

Code	Wirtschaftsabschnitte/-abteilungen	davon in Größenklassen von ... bis unter ... EUR					
		10 Mill.–25 Mill.		25 Mill.–50 Mill.		50 Mill. und mehr	
		Anzahl	1 000 EUR	Anzahl	1 000 EUR	Anzahl	1 000 EUR
A	Land- und Forstwirtschaft, Fischerei	7	100 228	-	-	-	-
B	Bergbau und Gewinnung von Steinen und Erden	9	120 869	.	.	4	762 972
C	Verarbeitendes Gewerbe	386	5 968 203	167	5 840 086	213	73 838 336
10	Herstellung von Nahrungs- und Futtermitteln	24	359 990	10	341 338	17	4 328 560
11	Getränkeherstellung	13	205 874
12	Tabakverarbeitung	-	-	-	-	.	.
13	Herstellung von Textilien
14	Herstellung von Bekleidung	3	46 792
15	Herstellung von Leder, Lederwaren und Schuhen	8	131 815	5	186 344	5	482 011
16	Herstellung von Holz-, Flecht-, Korb- und Korkwaren (ohne Möbel)	8	766 675
17	Herstellung von Papier, Pappe und Waren daraus	8	126 013	4	130 020	20	3 457 243
18	Herstellung von Druckerzeugnissen; Vervielfältigung von bespielten Ton-, Bild- und Datenträgern	-	-
19	Kokerei und Mineralölverarbeitung	-	-	-	-	-	-
20	Herstellung von chemischen Erzeugnissen	18	291 067	14	472 791	20	25 291 885
21	Herstellung von pharmazeutischen Erzeugnissen	4	67 279	.	.	9	8 892 950
22	Herstellung von Gummi- und Kunststoffwaren	32	531 416	19	686 309	18	4 215 846
23	Herstellung von Glas u. Glaswaren, Keramik, Verarbeitung von Steinen und Erden	42	675 172	19	646 415	10	3 218 920
24	Metallerzeugung und -bearbeitung	13	220 268	6	197 848	13	3 229 071
25	Herstellung von Metallerzeugnissen	51	799 123	22	770 569	17	1 821 546
26	Herstellung von Datenverarbeitungsgeräten, elektronischen und optischen Erzeugnissen	16	250 139	10	370 516	7	1 445 761
27	Herstellung von elektrischen Ausrüstungen	23	356 353	13	504 035	6	501 575
28	Maschinenbau	68	993 192	16	525 468	21	4 263 529
29	Herstellung von Kraftwagen und Kraftwagenteilen	6	83 811	7	249 217	12	5 631 567
30	Sonstiger Fahrzeugbau	8	111 928
31	Herstellung von Möbeln
32	Herstellung von sonstigen Waren	4	746 760
33	Reparatur und Installation von Maschinen und Ausrüstungen	5	69 392	-	-	3	183 840
D	Energieversorgung
E	Wasserversorg.; Abwasser- u. Abfallentsorgung und Beseitigung von Umweltverschmutzungen	17	246 874	7	209 324	3	924 092
F	Baugewerbe	88	1 342 177	20	692 807	12	2 725 782
G	Handel; Instandhaltung und Reparatur von Kraftfahrzeugen	366	5 583 681	144	4 942 622	123	24 928 092
45	Handel mit Kraftfahrzeugen; Instandhaltung und Reparatur von Kfz	81	1 256 165	34	1 197 958	23	4 710 261
46	Großhandel (ohne Handel mit Kraftfahrzeugen)	204	3 175 254	85	2 896 133	89	16 597 188
47	Einzelhandel (ohne Handel mit Kraftfahrzeugen)	81	1 152 262	25	848 530	11	3 620 643
H	Verkehr und Lagerei	52	763 700	10	344 152	7	820 317
I	Gastgewerbe
J	Information und Kommunikation	24	374 742	7	267 867	9	2 704 157
K	Erbringung von Finanz- und Versicherungsdienstleistungen	4	1 072 772
L	Grundstücks- und Wohnungswesen	14	211 903
M	Erbringung von freiberuflichen; wissenschaftlichen und technischen Dienstleistungen	18	257 373	7	258 826	7	1 657 218
N	Erbringung von sonstigen wirtschaftlichen Dienstleistungen	27	405 852	7	227 395	5	462 328
P	Erziehung und Unterricht	.	.	-	-	-	-
Q	Gesundheits- und Sozialwesen	16	253 755	13	469 180	11	2 265 061
R	Kunst; Unterhaltung und Erholung	7	113 354	-	-	7	1 243 691
S	Erbringung von sonstigen Dienstleistungen	11	144 133	-	-	.	.
A-S	Wirtschaftszweige insgesamt	1 075	16 382 637	401	13 878 536	428	118 960 794

Code	Wirtschaftsabschnitte/-abteilungen	Steuer- pflichtige	Lieferungen und Leistungen	Davon Umsatzsteuerpflichtige und deren Umsätze mit der Rechtsform			
		Anzahl	1 000 EUR	Einzelunternehmen		Personengesellschaften	
				Anzahl	1 000 EUR	Anzahl	1 000 EUR
A	Land- und Forstwirtschaft, Fischerei	8 693	1 862 838	6 719	1 113 006	1 629	578 597
B	Bergbau und Gewinnung von Steinen und Erden	137	1 149 855	27	.	66	885 286
C	Verarbeitendes Gewerbe	13 722	96 217 556	7 878	4 396 570	2 056	27 265 220
10	Herstellung von Nahrungs- und Futtermitteln	2 018	6 251 512	1 548	1 016 243	197	1 447 813
11	Getränkeherstellung	341	.	166	209 780	87	989 991
12	Tabakverarbeitung	3	.	-	-	1	.
13	Herstellung von Textilien	188	340 341	134	31 934	19	.
14	Herstellung von Bekleidung	129	231 308	91	17 555	17	.
15	Herstellung von Leder, Lederwaren und Schuhen	136	919 049	62	.	31	521 904
16	Herstellung von Holz-, Flecht-, Korb- und Korkwaren (ohne Möbel)	1 186	1 734 818	870	290 641	137	926 857
17	Herstellung von Papier, Pappe und Waren daraus	103	3 888 835	11	.	39	.
18	Herstellung von Druckerzeugnissen; Vervielfältigung von bespielten Ton-, Bild- und Datenträgern	672	586 831	349	.	84	207 758
19	Kokerei und Mineralölverarbeitung	3	.	-	-	-	-
20	Herstellung von chemischen Erzeugnissen	179	26 363 199	26	.	57	2 148 792
21	Herstellung von pharmazeutischen Erzeugnissen	30	9 055 042	-	-	13	8 521 714
22	Herstellung von Gummi- und Kunststoffwaren	466	6 051 416	148	.	106	1 475 472
23	Herstellung von Glas u. Glaswaren, Keramik, Verarbeitung von Steinen und Erden	1 006	5 321 674	534	.	243	2 324 505
24	Metallerzeugung und -bearbeitung	73	.	13	.	16	.
25	Herstellung von Metallerzeugnissen	2 985	5 688 837	1 834	857 719	389	2 380 407
26	Herstellung von Datenverarbeitungsgeräten, elektronischen und optischen Erzeugnissen	361	2 452 022	108	.	46	.
27	Herstellung von elektrischen Ausrüstungen	388	1 704 791	161	.	65	448 895
28	Maschinenbau	1 006	7 086 539	332	331 814	176	1 466 425
29	Herstellung von Kraftwagen und Kraftwagenteilen	241	6 134 097	122	.	42	.
30	Sonstiger Fahrzeugbau	46	553 031	8	.	5	64 448
31	Herstellung von Möbeln	524	679 984	355	83 641	69	363 629
32	Herstellung von sonstigen Waren	1 195	1 537 851	759	215 078	166	554 648
33	Reparatur und Installation von Maschinen und Ausrüstungen	443	582 968	247	67 187	51	211 861
D	Energieversorgung	2 112	6 330 196	987	78 550	873	300 635
E	Wasserversorg.; Abwasser- u. Abfallentsorgung und Beseitigung von Umweltverschmutzungen	576	2 145 063	151	91 167	56	1 031 254
F	Baugewerbe	17 436	12 814 512	11 952	3 166 199	1 749	2 726 195
G	Handel; Instandhaltung und Reparatur von Kraftfahrzeugen	31 584	54 783 912	22 617	10 152 215	3 097	12 722 431
45	Handel mit Kraftfahrzeugen; Instandhaltung und Reparatur von Kfz	5 670	11 085 607	4 020	1 834 691	652	3 061 783
46	Großhandel (ohne Handel mit Kraftfahrzeugen)	8 396	29 145 447	4 888	2 074 949	953	7 015 460
47	Einzelhandel (ohne Handel mit Kraftfahrzeugen)	17 518	14 552 858	13 709	6 242 575	1 492	2 645 188
H	Verkehr und Lagerei	5 045	4 679 719	3 599	1 231 807	430	1 002 748
I	Gastgewerbe	14 036	3 007 757	11 345	1 790 353	1 134	525 972
J	Information und Kommunikation	4 640	4 869 293	2 822	327 920	409	890 143
K	Erbringung von Finanz- und Versicherungsdienstleistungen	1 010	1 674 831	494	58 670	134	73 707
L	Grundstücks- und Wohnungswesen	14 302	2 872 597	8 047	763 917	5 193	1 455 618
M	Erbringung von freiberuflichen; wissenschaftlichen und technischen Dienstleistungen	19 188	6 840 708	14 425	1 961 955	1 789	1 914 952
N	Erbringung von sonstigen wirtschaftlichen Dienstleistungen	7 975	3 698 173	5 900	984 781	675	750 278
P	Erziehung und Unterricht	1 962	286 239	1 680	.	113	27 345
Q	Gesundheits- und Sozialwesen	1 910	3 610 545	1 388	222 376	213	163 082
R	Kunst; Unterhaltung und Erholung	3 774	2 002 902	2 615	327 068	311	139 669
S	Erbringung von sonstigen Dienstleistungen	7 663	1 200 210	6 358	620 694	399	142 614
A-S	Wirtschaftszweige insgesamt	155 765	210 046 906	109 004	27 485 155	20 326	52 595 745

**noch
T 7** Umsatzsteuerpflichtige, deren Lieferungen und Leistungen 2011
nach Wirtschaftsabschnitten/-abteilungen und Rechtsformen

Code	Wirtschaftsabschnitte/-abteilungen	Davon Umsatzsteuerpflichtige und deren Umsätze mit der Rechtsform			
		Kapitalgesellschaften		Sonstige Rechtsformen	
		Anzahl	1 000 EUR	Anzahl	1 000 EUR
A	Land- und Forstwirtschaft, Fischerei	120	107 455	225	63 781
B	Bergbau und Gewinnung von Steinen und Erden	41	229 351	3	.
C	Verarbeitendes Gewerbe	3 645	60 489 288	143	4 066 479
10	Herstellung von Nahrungs- und Futtermitteln	253	1 503 970	20	2 283 486
11	Getränkeherstellung	55	.	33	171 661
12	Tabakverarbeitung	2	.	-	-
13	Herstellung von Textilien	34	184 478	1	.
14	Herstellung von Bekleidung	19	.	2	.
15	Herstellung von Leder, Lederwaren und Schuhen	42	383 778	1	.
16	Herstellung von Holz-, Flecht-, Korb- und Korkwaren (ohne Möbel)	176	.	3	.
17	Herstellung von Papier, Pappe und Waren daraus	49	.	4	.
18	Herstellung von Druckerzeugnissen; Vervielfältigung von bespielten Ton-, Bild- und Datenträgern	237	297 469	2	.
19	Kokerei und Mineralölverarbeitung	3	.	-	-
20	Herstellung von chemischen Erzeugnissen	92	.	4	.
21	Herstellung von pharmazeutischen Erzeugnissen	17	533 328	-	-
22	Herstellung von Gummi- und Kunststoffwaren	206	3 246 287	6	.
23	Herstellung von Glas u. Glaswaren, Keramik, Verarbeitung von Steinen und Erden	219	2 800 294	10	.
24	Metallerzeugung und -bearbeitung	41	.	3	.
25	Herstellung von Metallerzeugnissen	740	2 425 395	22	25 315
26	Herstellung von Datenverarbeitungsgeräten, elektronischen und optischen Erzeugnissen	204	2 183 567	3	.
27	Herstellung von elektrischen Ausrüstungen	161	1 147 781	1	.
28	Maschinenbau	491	5 283 707	7	4 593
29	Herstellung von Kraftwagen und Kraftwagenteilen	76	.	1	.
30	Sonstiger Fahrzeugbau	31	472 192	2	.
31	Herstellung von Möbeln	93	231 341	7	1 373
32	Herstellung von sonstigen Waren	263	762 601	7	5 523
33	Reparatur und Installation von Maschinen und Ausrüstungen	141	302 790	4	1 130
D	Energieversorgung	159	5 387 571	93	563 440
E	Wasserversorg.; Abwasser- u. Abfallentsorgung und Beseitigung von Umweltverschmutzungen	178	648 634	191	374 008
F	Baugewerbe	3 658	6 844 171	77	77 947
G	Handel; Instandhaltung und Reparatur von Kraftfahrzeugen	5 257	21 477 243	613	10 432 023
45	Handel mit Kraftfahrzeugen; Instandhaltung und Reparatur von Kfz	956	3 673 125	42	2 516 008
46	Großhandel (ohne Handel mit Kraftfahrzeugen)	2 138	12 254 649	417	7 800 388
47	Einzelhandel (ohne Handel mit Kraftfahrzeugen)	2 163	5 549 469	154	115 626
H	Verkehr und Lagerei	895	2 357 966	121	87 198
I	Gastgewerbe	726	616 076	831	75 357
J	Information und Kommunikation	1 345	3 368 005	64	283 225
K	Erbringung von Finanz- und Versicherungsdienstleistungen	276	1 152 502	106	389 952
L	Grundstücks- und Wohnungswesen	924	582 627	138	70 435
M	Erbringung von freiberuflichen; wissenschaftlichen und technischen Dienstleistungen	2 832	2 896 841	142	66 959
N	Erbringung von sonstigen wirtschaftlichen Dienstleistungen	1 307	1 913 153	93	49 962
P	Erziehung und Unterricht	132	59 214	37	.
Q	Gesundheits- und Sozialwesen	184	763 333	125	2 461 754
R	Kunst; Unterhaltung und Erholung	318	904 578	530	631 588
S	Erbringung von sonstigen Dienstleistungen	442	233 121	464	203 781
A-S	Wirtschaftszweige insgesamt	22 439	110 031 126	3 996	19 934 880

Code	Wirtschaftsabschnitte/-abteilungen	Steuer- pflichtige	Lieferungen und Leistungen	Steuerpflichtige Umsätze			
				zu 19 %		zu 7 %	
		Anzahl	1 000 EUR	Fälle	1 000 EUR	Fälle	1 000 EUR
A	Land- und Forstwirtschaft, Fischerei	8 693	1 862 838	5 403	609 136	2 559	409 178
B	Bergbau und Gewinnung von Steinen und Erden	137	1 149 855	136	1 053 515	10	61
C	Verarbeitendes Gewerbe	13 722	96 217 556	13 515	51 342 395	3 305	4 609 031
10	Herstellung von Nahrungs- und Futtermitteln	2 018	6 251 512	1 930	800 442	1 855	4 193 495
11	Getränkeherstellung	341	.	338	2 398 986	128	29 799
12	Tabakverarbeitung	3	.	3	.	1	.
13	Herstellung von Textilien	188	340 341	188	250 610	10	59
14	Herstellung von Bekleidung	129	231 308	128	161 475	8	.
15	Herstellung von Leder, Lederwaren und Schuhen	136	919 049	136	646 503	20	1 120
16	Herstellung von Holz-, Flecht-, Korb- und Korkwaren (ohne Möbel)	1 186	1 734 818	1 180	1 238 532	142	38 673
17	Herstellung von Papier, Pappe und Waren daraus	103	3 888 835	103	2 631 458	16	2 740
18	Herstellung von Druckerzeugnissen; Vervielfältigung von bespielten Ton-, Bild- und Datenträgern	672	586 831	670	522 251	234	39 295
19	Kokerei und Mineralölverarbeitung	3	.	3	.	-	-
20	Herstellung von chemischen Erzeugnissen	179	26 363 199	179	10 737 281	32	.
21	Herstellung von pharmazeutischen Erzeugnissen	30	9 055 042	30	5 439 318	14	26 642
22	Herstellung von Gummi- und Kunststoffwaren	466	6 051 416	464	3 723 209	25	675
23	Herstellung von Glas u. Glaswaren, Keramik, Verarbeitung von Steinen und Erden	1 006	5 321 674	1 000	3 485 177	59	957
24	Metallerzeugung und -bearbeitung	73	.	72	2 514 865	6	22
25	Herstellung von Metallerzeugnissen	2 985	5 688 837	2 955	4 310 196	100	4 535
26	Herstellung von Datenverarbeitungsgeräten, elektronischen und optischen Erzeugnissen	361	2 452 022	358	1 219 898	24	1 499
27	Herstellung von elektrischen Ausrüstungen	388	1 704 791	388	1 064 709	19	1 580
28	Maschinenbau	1 006	7 086 539	1 004	3 007 007	63	1 729
29	Herstellung von Kraftwagen und Kraftwagenteilen	241	6 134 097	240	3 000 897	10	313
30	Sonstiger Fahrzeugbau	46	553 031	45	298 908	9	2 379
31	Herstellung von Möbeln	524	679 984	524	530 085	19	373
32	Herstellung von sonstigen Waren	1 195	1 537 851	1 141	1 069 756	486	220 291
33	Reparatur und Installation von Maschinen und Ausrüstungen	443	582 968	436	522 679	25	193
D	Energieversorgung	2 112	6 330 196	2 110	5 907 168	176	251 621
E	Wasserversorg.; Abwasser- u. Abfallentsorgung und Beseitigung von Umweltverschmutzungen	576	2 145 063	554	1 004 635	194	310 979
F	Baugewerbe	17 436	12 814 512	16 960	10 058 046	434	30 820
G	Handel; Instandhaltung und Reparatur von Kraftfahrzeugen	31 584	54 783 912	30 941	39 924 731	9 479	7 299 204
45	Handel mit Kraftfahrzeugen; Instandhaltung und Reparatur von Kfz	5 670	11 085 607	5 642	9 623 047	328	8 938
46	Großhandel (ohne Handel mit Kraftfahrzeugen)	8 396	29 145 447	8 053	18 572 164	1 801	5 193 128
47	Einzelhandel (ohne Handel mit Kraftfahrzeugen)	17 518	14 552 858	17 246	11 729 521	7 350	2 097 139
H	Verkehr und Lagerei	5 045	4 679 719	5 004	3 663 150	1 129	205 053
I	Gastgewerbe	14 036	3 007 757	13 899	2 008 476	11 227	958 912
J	Information und Kommunikation	4 640	4 869 293	4 616	4 279 462	612	434 546
K	Erbringung von Finanz- und Versicherungsdienstleistungen	1 010	1 674 831	1 008	1 585 091	131	70 194
L	Grundstücks- und Wohnungswesen	14 302	2 872 597	14 238	2 207 504	612	41 428
M	Erbringung von freiberuflichen; wissenschaftlichen und technischen Dienstleistungen	19 188	6 840 708	19 134	5 861 131	1 603	54 635
N	Erbringung von sonstigen wirtschaftlichen Dienstleistungen	7 975	3 698 173	7 897	3 246 417	1 007	125 418
P	Erziehung und Unterricht	1 962	286 239	1 943	232 161	658	15 572
Q	Gesundheits- und Sozialwesen	1 910	3 610 545	1 688	423 454	704	220 198
R	Kunst; Unterhaltung und Erholung	3 774	2 002 902	3 513	983 225	2 056	194 132
S	Erbringung von sonstigen Dienstleistungen	7 663	1 200 210	7 618	1 090 059	755	43 070
A-S	Wirtschaftszweige insgesamt	155 765	210 046 906	150 177	135 479 755	36 651	15 274 052

**noch
T 8** Umsatzsteuerpflichtige, deren Lieferungen und Leistungen 2011
nach Wirtschaftsabschnitten/-abteilungen und Besteuerung des Umsatzes

Code	Wirtschaftsabschnitte/-abteilungen	Steuerpflichtige Umsätze			
		zu anderen Steuersätzen		nach § 24 UStG	
		Fälle	1 000 EUR	Fälle	1 000 EUR
A	Land- und Forstwirtschaft, Fischerei	88	4 688	5 131	784 795
B	Bergbau und Gewinnung von Steinen und Erden	15	- 44	-	-
C	Verarbeitendes Gewerbe	572	- 6 069	27	.
10	Herstellung von Nahrungs- und Futtermitteln	15	- 121	1	.
11	Getränkeherstellung	31	725	22	.
12	Tabakverarbeitung	1	.	-	-
13	Herstellung von Textilien	6	6	1	.
14	Herstellung von Bekleidung	2	.	-	-
15	Herstellung von Leder, Lederwaren und Schuhen	13	- 30	-	-
16	Herstellung von Holz-, Flecht-, Korb- und Korkwaren (ohne Möbel)	46	66	2	.
17	Herstellung von Papier, Pappe und Waren daraus	13	- 121	-	-
18	Herstellung von Druckerzeugnissen; Vervielfältigung von bespielten Ton-, Bild- und Datenträgern	33	- 5	-	-
19	Kokerei und Mineralölverarbeitung	-	-	-	-
20	Herstellung von chemischen Erzeugnissen	21	- 231	-	-
21	Herstellung von pharmazeutischen Erzeugnissen	4	- 1 787	-	-
22	Herstellung von Gummi- und Kunststoffwaren	52	48	-	-
23	Herstellung von Glas u. Glaswaren, Keramik, Verarbeitung von Steinen und Erden	70	- 1 169	-	-
24	Metallerzeugung und -bearbeitung	8	2	-	-
25	Herstellung von Metallerzeugnissen	101	- 330	1	.
26	Herstellung von Datenverarbeitungsgeräten, elektronischen und optischen Erzeugnissen	14	- 101	-	-
27	Herstellung von elektrischen Ausrüstungen	23	- 137	-	-
28	Maschinenbau	48	- 981	-	-
29	Herstellung von Kraftwagen und Kraftwagenteilen	18	- 492	-	-
30	Sonstiger Fahrzeugbau	2	.	-	-
31	Herstellung von Möbeln	12	28	-	-
32	Herstellung von sonstigen Waren	24	- 1 386	-	-
33	Reparatur und Installation von Maschinen und Ausrüstungen	15	- 53	-	-
D	Energieversorgung	49	- 1 611	2	.
E	Wasserversorg.; Abwasser- u. Abfallentsorgung und Beseitigung von Umweltverschmutzungen	63	- 2 220	-	-
F	Baugewerbe	506	- 8 641	5	261
G	Handel; Instandhaltung und Reparatur von Kraftfahrzeugen	854	- 14 815	21	741
45	Handel mit Kraftfahrzeugen; Instandhaltung und Reparatur von Kfz	209	- 404	1	.
46	Großhandel (ohne Handel mit Kraftfahrzeugen)	365	807	17	669
47	Einzelhandel (ohne Handel mit Kraftfahrzeugen)	280	- 15 219	3	.
H	Verkehr und Lagerei	84	- 199	2	.
I	Gastgewerbe	37	149	69	2 523
J	Information und Kommunikation	80	788	1	.
K	Erbringung von Finanz- und Versicherungsdienstleistungen	9	- 1 924	-	-
L	Grundstücks- und Wohnungswesen	125	442	5	400
M	Erbringung von freiberuflichen; wissenschaftlichen und technischen Dienstleistungen	1 303	1 231	3	32
N	Erbringung von sonstigen wirtschaftlichen Dienstleistungen	122	- 37	7	388
P	Erziehung und Unterricht	31	9	-	-
Q	Gesundheits- und Sozialwesen	12	39	3	202
R	Kunst; Unterhaltung und Erholung	24	157	1	.
S	Erbringung von sonstigen Dienstleistungen	41	- 135	-	-
A-S	Wirtschaftszweige insgesamt	4 015	- 28 193	5 277	790 663

Code	Wirtschaftsabschnitte/-abteilungen	Steuerfreie Umsätze					
		insgesamt		darunter			
				mit Vorsteuerabzug		ohne Vorsteuerabzug	
		Fälle	1 000 EUR	Fälle	1 000 EUR	Fälle	1 000 EUR
A	Land- und Forstwirtschaft, Fischerei	687	48 527	475	38 131	235	10 396
B	Bergbau und Gewinnung von Steinen und Erden	71	91 694	64	90 477	14	1 218
C	Verarbeitendes Gewerbe	4 612	39 325 804	4 354	39 032 743	622	293 062
10	Herstellung von Nahrungs- und Futtermitteln	236	1 240 729	191	1 237 929	62	2 800
11	Getränkeherstellung	122	354 582	111	342 244	40	12 338
12	Tabakverarbeitung	3	.	3	.	-	-
13	Herstellung von Textilien	69	88 848	67	88 111	7	737
14	Herstellung von Bekleidung	40	69 773	39	69 475	2	.
15	Herstellung von Leder, Lederwaren und Schuhen	70	271 145	70	268 217	7	2 927
16	Herstellung von Holz-, Flecht-, Korb- und Korkwaren (ohne Möbel)	258	409 941	237	408 407	38	1 533
17	Herstellung von Papier, Pappe und Waren daraus	75	1 230 973	74	1 229 441	11	1 532
18	Herstellung von Druckerzeugnissen; Vervielfältigung von bespielten Ton-, Bild- und Datenträgern	248	25 080	233	24 066	38	1 014
19	Kokerei und Mineralölverarbeitung	2	.	2	.	-	-
20	Herstellung von chemischen Erzeugnissen	151	15 545 629	146	15 432 508	28	.
21	Herstellung von pharmazeutischen Erzeugnissen	24	3 589 648	24	3 475 902	5	113 747
22	Herstellung von Gummi- und Kunststoffwaren	285	2 295 659	282	2 294 386	28	1 273
23	Herstellung von Glas u. Glaswaren, Keramik, Verarbeitung von Steinen und Erden	322	1 753 666	286	1 750 012	62	3 653
24	Metallerzeugung und -bearbeitung	57	1 134 129	56	1 133 831	8	298
25	Herstellung von Metallerzeugnissen	835	1 021 262	787	1 017 087	95	4 174
26	Herstellung von Datenverarbeitungsgeräten, elektronischen und optischen Erzeugnissen	213	1 213 508	209	1 210 330	21	3 178
27	Herstellung von elektrischen Ausrüstungen	168	608 492	162	605 217	21	3 275
28	Maschinenbau	599	4 001 953	587	3 999 360	45	2 593
29	Herstellung von Kraftwagen und Kraftwagenteilen	116	3 064 364	109	3 041 114	21	23 250
30	Sonstiger Fahrzeugbau	35	246 557	34	246 411	6	146
31	Herstellung von Möbeln	114	128 454	110	128 398	10	.
32	Herstellung von sonstigen Waren	438	234 819	409	234 011	52	809
33	Reparatur und Installation von Maschinen und Ausrüstungen	132	18 501	126	18 189	15	311
D	Energieversorgung	116	145 873	61	104 142	72	41 732
E	Wasserversorg.; Abwasser- u. Abfallentsorgung und Beseitigung von Umweltverschmutzungen	128	298 047	102	290 799	43	7 248
F	Baugewerbe	1 552	436 577	1 186	228 677	429	207 900
G	Handel; Instandhaltung und Reparatur von Kraftfahrzeugen	9 474	6 769 534	8 372	6 657 868	1 971	111 666
45	Handel mit Kraftfahrzeugen; Instandhaltung und Reparatur von Kfz	2 284	1 426 318	2 017	1 411 537	621	14 781
46	Großhandel (ohne Handel mit Kraftfahrzeugen)	3 052	4 734 281	2 870	4 693 961	421	40 320
47	Einzelhandel (ohne Handel mit Kraftfahrzeugen)	4 138	608 935	3 485	552 370	929	56 566
H	Verkehr und Lagerei	1 003	751 394	809	740 978	283	10 416
I	Gastgewerbe	709	35 581	314	17 791	424	17 789
J	Information und Kommunikation	826	123 410	662	97 812	252	25 598
K	Erbringung von Finanz- und Versicherungsdienstleistungen	74	10 387	69	9 894	6	493
L	Grundstücks- und Wohnungswesen	1 885	515 982	330	26 518	1 612	489 463
M	Erbringung von freiberuflichen; wissenschaftlichen und technischen Dienstleistungen	1 942	697 447	1 212	287 456	845	409 992
N	Erbringung von sonstigen wirtschaftlichen Dienstleistungen	1 064	229 696	805	204 330	426	25 366
P	Erziehung und Unterricht	473	37 350	116	1 605	392	35 745
Q	Gesundheits- und Sozialwesen	676	2 961 123	73	5 871	629	2 955 252
R	Kunst; Unterhaltung und Erholung	435	822 257	191	5 177	272	817 080
S	Erbringung von sonstigen Dienstleistungen	560	56 484	366	20 128	224	36 356
A-S	Wirtschaftszweige insgesamt	26 287	53 357 167	19 561	47 860 395	8 751	5 496 772

Code	Wirtschaftszweig	Steuer- pflichtige	Steuerbarer Umsatz		
			insgesamt	Lieferungen und Leistungen	innergemein- schaftliche Erwerbe
		Anzahl	1 000 EUR		
A	Land- und Forstwirtschaft, Fischerei	8 693	1 910 710	1 862 838	47 872
01	Landwirtschaft, Jagd und damit verbundene Tätigkeiten	8 040	1 705 014	1 659 357	45 657
01.1	Anbau einjähriger Pflanzen	678	223 795	211 135	12 660
01.11	Anbau von Getreide (ohne Reis), Hülsenfrüchten und Ölsaaten	558	94 298	92 215	2 082
01.12	Anbau von Reis	-	-	-	-
01.13	Anbau von Gemüse und Melonen sowie Wurzeln und Knollen	103	108 241	99 516	8 725
01.13.1	Anbau von Gemüse und Melonen	69	92 998	84 777	8 221
01.13.2	Anbau von Kartoffeln sowie sonstigen Wurzeln und Knollen	34	15 243	14 739	504
01.14	Anbau von Zuckerrohr	-	-	-	-
01.15	Anbau von Tabak	-	-	-	-
01.16	Anbau von Faserpflanzen	-	-	-	-
01.19	Anbau von sonstigen einjährigen Pflanzen	17	21 256	19 404	1 852
01.19.1	Anbau von Zierpflanzen zum Schnitt	17	21 256	19 404	1 852
01.19.2	Erzeugung von Blumensamen	-	-	-	-
01.19.9	Anbau von sonstigen einjährigen Pflanzen a.n.g.	-	-	-	-
01.2	Anbau mehrjährigen Pflanzen	5 674	1 054 806	1 045 087	9 719
01.21	Anbau von Wein- und Tafeltrauben	5 626	1 041 001	1 031 443	9 557
01.22	Anbau von tropischen und subtropischen Früchten	-	-	-	-
01.23	Anbau von Zitrusfrüchten	-	-	-	-
01.24	Anbau von Kern- und Steinobst	41	.	11 045	.
01.25	Anbau von sonstigem Obst und Nüssen	3	.	.	.
01.25.1	Anbau von Erdbeeren	3	.	.	.
01.25.9	Anbau von sonstigem Obst (ohne Erdbeeren) und Nüssen	-	-	-	-
01.26	Anbau von ölhaltigen Früchten	-	-	-	-
01.27	Anbau von Pflanzen zur Herstellung von Getränken	-	-	-	-
01.28	Anbau von Gewürzpflanzen, Pflanzen für aromatische, narkotische und pharmazeutische Zwecke	1	.	.	-
01.29	Anbau sonstiger mehrjähriger Pflanzen	3	.	.	-
01.3	Betrieb von Baumschulen, sowie Anbau von Pflanzen zu Vermehrungszwecken	117	.	62 719	.
01.30.1	Anbau von Zimmerpflanzen, Beet- und Balkonpflanzen	62	.	37 093	.
01.30.2	Betrieb von Baumschulen	55	28 129	25 626	2 503
01.4	Tierhaltung	484	124 468	.	.
01.41	Haltung von Milchkühen	241	47 754	46 694	1 060
01.42	Haltung von anderen Rindern	15	2 543	2 529	14
01.43	Haltung von Pferden und Eseln	39	3 398	.	.
01.44	Haltung von Kamelen	-	-	-	-
01.45	Haltung von Schafen und Ziegen	37	2 806	2 790	16
01.46	Haltung von Schweinen	50	10 478	10 418	61
01.47	Haltung von Geflügel	20	48 503	.	.
01.49	Sonstige Tierhaltung	82	8 985	8 752	233
01.5	Gemischte Landwirtschaft	604	108 715	105 852	2 863
01.6	Erbringung von landwirtschaftlichen Dienstleistungen	481	123 558	121 540	2 018
01.61	Erbringung von landwirtschaftlichen Dienstleistungen für den Pflanzenbau	246	86 570	85 613	957
01.62	Erbringung von landwirtschaftlichen Dienstleistungen für die Tierhaltung	91	7 497	7 371	126
01.63	Nach der Ernte anfallende Tätigkeiten in der pflanzlichen Erzeugung	19	2 611	2 556	55
01.64	Saatgutaufbereitung	125	26 881	26 000	881
01.7	Jagd, Fallenstellerei und damit verbundene Tätigkeiten	2	.	.	-
02	Forstwirtschaft und Holzeinschlag	638	201 761	199 809	1 952
02.1	Forstwirtschaft	58	14 839	14 802	37
02.2	Holzeinschlag	167	78 938	78 142	795
02.3	Sammeln von wild wachsenden Produkten (ohne Holz)	-	-	-	-
02.4	Erbringung von Dienstleistungen für Forstwirtschaft und Holzeinschlag	413	107 984	106 865	1 119
03	Fischerei und Aquakultur	15	3 935	3 672	264
03.1	Fischerei	4	432	432	-
03.11	Meeresfischerei	-	-	-	-
03.12	Süßwasserfischerei	4	432	432	-

**noch
T 9** Umsatzsteuerpflichtige und deren steuerbarer Umsatz 2011
nach Wirtschaftszweigen

Code	Wirtschaftszweig	Steuer- pflichtige	Steuerbarer Umsatz		
			insgesamt	Lieferungen und Leistungen	innergemein- schaftliche Erwerbe
		Anzahl	1 000 EUR		
03.2	Aquakultur	11	3 503	3 239	264
03.21	Meeressaquakultur	-	-	-	-
03.22	Süßwassaquakultur	11	3 503	3 239	264
B	Bergbau und Gewinnung von Steinen und Erden	137	.	1 149 855	.
05	Kohlenbergbau	-	-	-	-
05.1	Steinkohlenbergbau	-	-	-	-
05.2	Braunkohlenbergbau	-	-	-	-
06	Gewinnung von Erdöl und Erdgas	1	.	.	-
06.1	Gewinnung von Erdöl	1	.	.	-
06.2	Gewinnung von Erdgas	-	-	-	-
07	Erzbergbau	-	-	-	-
07.1	Eisenerzbergbau	-	-	-	-
07.2	NE-Metallerzbergbau	-	-	-	-
07.21	Bergbau auf Uran- und Thoriumerze	-	-	-	-
07.29	Sonstiger NE-Metallerzbergbau	-	-	-	-
08	Gewinnung von Steinen und Erden, sonstiger Bergbau	136	.	.	.
08.1	Gewinnung von Natursteinen, Kies, Sand, Ton und Kaolin	130	1 105 375	.	.
08.11	Gewinnung von Naturwerksteinen und Natursteinen, Kalk- und Gipsstein, Kreide und Schiefer	63	831 272	815 307	15 965
08.12	Gewinnung von Kies, Sand, Ton und Kaolin	67	274 103	.	.
08.9	Sonstiger Bergbau; Gewinnung von Steinen u. Erden a.n.g.	6	.	26 580	.
08.91	Bergbau auf chemische und Düngemittelminerale	-	-	-	-
08.92	Torfgewinnung	-	-	-	-
08.93	Gewinnung von Salz	-	-	-	-
08.99	Gewinnung von Steinen und Erden a.n.g.	6	.	26 580	.
09	Erbringung von Dienstleistungen für den Bergbau und für die Gewinnung von Steinen und Erden	-	-	-	-
09.1	Erbringung von Dienstleistungen für die Gewinnung von Erdöl und Erdgas	-	-	-	-
09.9	Erbringung von Dienstleistungen für den sonstigen Bergbau und die Gewinnung von Steinen und Erden	-	-	-	-
C	Verarbeitendes Gewerbe	13 722	109 948 544	96 217 556	13 730 988
10	Herstellung von Nahrungs- und Futtermitteln	2 018	7 045 171	6 251 512	793 659
10.1	Schlachten und Fleischverarbeitung	865	1 166 395	1 088 570	77 825
10.11	Schlachten (ohne Schlachten von Geflügel)	30	301 957	261 522	40 435
10.12	Schlachten von Geflügel	-	-	-	-
10.13	Fleischverarbeitung	835	864 438	827 048	37 389
10.2	Fischverarbeitung	5	9 079	6 087	2 992
10.3	Obst- und Gemüseverarbeitung	32	.	.	.
10.31	Kartoffelverarbeitung	2	.	.	.
10.32	Herstellung von Frucht- und Gemüsesäften	21	600 348	453 299	147 049
10.39	Sonstige Verarbeitung von Obst und Gemüse	9	20 447	.	.
10.4	Herstellung von pflanzlichen und tierischen Ölen und Fetten	12	1 760	1 603	157
10.41	Herstellung von Ölen und Fetten (ohne Margarine u. ä. Nahrungsfette)	12	1 760	1 603	157
10.42	Herstellung von Margarine u. ä. Nahrungsfetten	-	-	-	-
10.5	Milchverarbeitung	10	.	.	.
10.51	Milchverarbeitung (ohne Herstellung von Speiseeis)	3	.	.	.
10.52	Herstellung von Speiseeis	7	.	1 484	.
10.6	Mahl- und Schälmlmühlen, Herstellung von Stärke und Stärkeerzeugnissen	32	380 917	.	.
10.61	Mahl- und Schälmlmühlen	29	.	.	.
10.62	Herstellung von Stärke und Stärkeerzeugnissen	3	.	.	.
10.7	Herstellung von Back- und Teigwaren	951	1 588 200	.	.
10.71	Herstellung von Backwaren (ohne Dauerbackwaren)	936	923 515	882 977	40 537
10.72	Herstellung von Dauerbackwaren	12	.	.	.
10.73	Herstellung von Teigwaren	3	.	.	.
10.8	Herstellung von sonstigen Nahrungsmitteln	90	1 146 827	.	.

**noch
T 9** Umsatzsteuerpflichtige und deren steuerbarer Umsatz 2011
nach Wirtschaftszweigen

Code	Wirtschaftszweig	Steuer- pflichtige	Steuerbarer Umsatz		
			insgesamt	Lieferungen und Leistungen	innergemein- schaftliche Erwerbe
		Anzahl	1 000 EUR		
10.81	Herstellung von Zucker	-	-	-	-
10.82	Herstellung von Süßwaren (ohne Dauerbackwaren)	23	82 083	70 003	12 080
10.83	Verarbeitung von Kaffee und Tee, Herstellung von Kaffee-Ersatz	15	.	22 112	.
10.84	Herstellung von Würzmitteln und Soßen	14	59 287	57 694	1 593
10.85	Herstellung von Fertiggerichten	2	.	.	.
10.86	Herstellung von homogenisierten und diätetischen Nahrungsmitteln	5	2 970	.	.
10.89	Herstellung von sonstigen Nahrungsmitteln a.n.g.	31	941 619	781 669	159 950
10.9	Herstellung von Futtermitteln	21	21 480	.	.
10.91	Herstellung von Futtermitteln für Nutztiere	15	18 416	.	.
10.92	Herstellung von Futtermitteln für sonstige Tiere	6	3 064	.	.
11	Getränkeherstellung	341	2 999 985	.	.
11.01	Herstellung von Spirituosen	142	116 989	.	.
11.02	Herstellung von Traubenwein	149	1 397 438	1 277 271	120 167
11.03	Herstellung von Apfelwein u. anderen Fruchtweinen	5	442	.	.
11.04	Herstellung von Wermutwein u. sonstigen aromatisierten Weinen	-	-	-	-
11.05	Herstellung von Bier	23	818 293	804 149	14 144
11.06	Herstellung von Malz	3	136 853	.	.
11.07	Herstellung von Erfrischungsgetränken; Gewinnung natürlicher Mineralwässer	19	529 968	491 184	38 784
12	Tabakverarbeitung	3	.	.	.
13	Herstellung von Textilien	188	414 091	340 341	73 750
13.1	Spinnstoffaufbereitung und Spinnerei	1	.	.	.
13.2	Weberei	5	.	2 360	.
13.3	Veredlung von Textilien und Bekleidung	91	90 771	72 113	18 659
13.9	Herstellung von sonstigen Textilwaren	91	223 053	.	.
13.91	Herstellung von gewirktem und gestricktem Stoff	1	.	.	.
13.92	Herstellung von konfektionierten Textilwaren (ohne Bekleidung)	59	60 819	50 506	10 313
13.93	Herstellung von Teppichen	-	-	-	-
13.94	Herstellung von Seilerwaren	-	-	-	-
13.95	Herstellung von Vliesstoff und Erzeugnissen daraus (ohne Bekleidung)	7	.	103 397	.
13.96	Herstellung von technischen Textilien	9	21 058	19 359	1 699
13.99	Herstellung von sonstigen Textilwaren a.n.g.	15	2 323	2 312	11
14	Herstellung von Bekleidung	129	253 686	231 308	22 379
14.1	Herstellung von Bekleidung (ohne Pelzbekleidung)	114	206 697	.	.
14.11	Herstellung von Lederbekleidung	2	.	.	.
14.12	Herstellung von Arbeits- und Berufsbekleidung	8	85 455	73 994	11 461
14.13	Herstellung von sonstiger Oberbekleidung	92	116 907	111 080	5 827
14.14	Herstellung von Wäsche	2	.	.	.
14.19	Herstellung von sonstiger Bekleidung und Bekleidungszubehör a. n. g.	10	3 359	2 858	501
14.2	Herstellung von Pelzwaren	10	.	.	.
14.3	Herstellung von Bekleidung aus gewirktem und gestricktem Stoff	5	.	.	.
14.31	Herstellung von Strumpfwaren	2	.	.	.
14.39	Herstellung von sonstiger Bekleidung aus gewirktem und gestricktem Stoff	3	.	.	.
15	Herstellung von Leder, Lederwaren und Schuhen	136	1 094 380	919 049	175 331
15.1	Herstellung von Leder und Lederwaren (ohne Herstellung von Lederbekleidung)	50	110 036	100 836	9 200
15.11	Herstellung von Leder und Lederfaserstoff; Zurichtung und Färben von Fellen	7	2 126	1 619	507
15.12	Lederverarbeitung (ohne Herstellung von Lederbekleidung)	43	107 910	99 216	8 693
15.2	Herstellung von Schuhen	86	984 345	818 214	166 131
16	Herstellung von Holz-, Flecht-, Korb- und Korkwaren (ohne Möbel)	1 186	1 869 675	1 734 818	134 857
16.1	Säge-, Hobel- und Holzimprägnierwerke	114	325 728	.	.
16.2	Herstellung von sonstigen Holz-, Korb-, Flecht- und Korbwaren (ohne Möbel)	1 072	1 543 946	.	.
16.21	Herstellung von Furnier-, Sperrholz-, Holzfaser- und Holzspanplatten	10	.	.	.
16.22	Herstellung von Parketttafeln	1	.	.	.
16.23	Herstellung von sonstigen Konstruktionsteilen, Fertigbauteilen, Ausbauelementen und Fertigteilbauten aus Holz	910	852 957	815 587	37 370
16.24	Herstellung von Verpackungsmitteln, Lagerbehältern und Ladungsträgern aus Holz	68	162 501	145 290	17 211

**noch
T 9** Umsatzsteuerpflichtige und deren steuerbarer Umsatz 2011
nach Wirtschaftszweigen

Code	Wirtschaftszweig	Steuer- pflichtige	Steuerbarer Umsatz		
			insgesamt	Lieferungen und Leistungen	innergemein- schaftliche Erwerbe
		Anzahl	1 000 EUR		
16.29	Herstellung von Holzwaren a. n. g., Kork-, Flecht- und Korbwaren (ohne Möbel)	83	95 059	.	.
17	Herstellung von Papier, Pappe und Waren daraus	103	4 371 630	3 888 835	482 794
17.1	Herstellung von Holz- und Zellstoff, Papier, Karton und Pappe	15	1 472 760	.	.
17.11	Herstellung von Holz- und Zellstoff	1	.	.	.
17.12	Herstellung von Papier, Karton und Pappe	14	.	.	.
17.2	Herstellung von Waren aus Papier, Karton und Pappe	88	2 898 869	.	.
17.21	Herstellung von Wellpapier und -pappe sowie von Verpackungsmitteln aus Papier, Karton und Pappe	55	1 882 258	1 657 870	224 388
17.22	Herstellung von Haushalts-, Hygiene- und Toilettenartikeln aus Zellstoff, Papier und Pappe	7	.	.	.
17.23	Herstellung von Schreibwaren und Bürobedarf aus Papier, Karton und Pappe	8	.	11 896	.
17.24	Herstellung von Tapeten	-	-	-	-
17.29	Herstellung von sonstigen Waren aus Papier, Karton und Pappe	18	193 801	175 156	18 645
18	Herstellung von Druckerzeugnissen; Vervielfältigung von bespielten Ton-, Bild- und Datenträgern	672	598 998	586 831	12 167
18.1	Herstellung von Druckerzeugnissen	659	592 460	580 665	11 795
18.11	Drucken von Zeitungen	6	38 837	38 837	-
18.12	Drucken a.n.g.	420	364 093	354 939	9 154
18.13	Druck- und Mediovorstufe	199	179 510	177 012	2 498
18.14	Binden von Druckerzeugnissen und damit verbundene Dienstleistungen	34	10 020	9 877	143
18.2	Vervielfältigung von bespielten Ton-, Bild- und Datenträgern	13	6 537	6 166	372
19	Kokerei und Mineralölverarbeitung	3	.	.	.
19.1	Kokerei	-	-	-	-
19.2	Mineralölverarbeitung	3	.	.	.
20	Herstellung von chemischen Erzeugnissen	179	.	26 363 199	.
20.1	Herstellung von chemischen Grundstoffen, Düngemitteln und Stickstoff- verbindungen, Kunststoffen in Primärformen und synthetischem Kautschuk in Primärformen	40	28 250 499	.	.
20.11	Herstellung von Industriegasen	4	.	5 410	.
20.12	Herstellung von Farbstoffen und Pigmenten	4	43 356	.	.
20.13	Herstellung von sonstigen anorganischen Grundstoffen und Chemikalien	7	421 592	393 230	28 362
20.14	Herstellung von sonstigen organischen Grundstoffen und Chemikalien	10	.	.	.
20.15	Herstellung von Düngemitteln und Stickstoffverbindungen	5	.	.	.
20.16	Herstellung von Kunststoffen in Primärformen	9	440 462	.	.
20.17	Herstellung von synthetischem Kautschuk in Primärformen	1	.	.	.
20.2	Herstellung von Schädlingsbekämpfungs-, Pflanzenschutz- und Desinfektionsmitteln	2	.	.	.
20.3	Herstellung von Anstrichmitteln, Druckfarben und Kitten	25	464 337	418 259	46 078
20.4	Herstellung von Seifen, Wasch-, Reinigungs- und Körperpflegemitteln sowie von Duftstoffen	57	451 246	.	.
20.41	Herstellung von Seifen, Wasch-, Reinigungs- und Poliermitteln	29	330 898	297 300	33 598
20.42	Herstellung von Körperpflegemitteln und Duftstoffen	28	120 348	.	.
20.5	Herstellung von sonstigen chemischen Erzeugnissen	54	2 151 831	1 850 205	301 626
20.51	Herstellung von pyrotechnischen Erzeugnissen	-	-	-	-
20.52	Herstellung von Klebstoffen	11	281 371	255 202	26 169
20.53	Herstellung von etherischen Ölen	-	-	-	-
20.59	Herstellung von sonstigen chemischen Erzeugnissen a.n.g.	43	1 870 460	1 595 003	275 458
20.6	Herstellung von Chemiefasern	1	.	.	-
21	Herstellung von pharmazeutischen Erzeugnissen	30	9 441 981	9 055 042	386 940
21.1	Herstellung von pharmazeutischen Grundstoffen	3	.	.	.
21.2	Herstellung von pharmazeutischen Spezialitäten und sonstigen pharmazeutischen Erzeugnissen	27	.	.	.
22	Herstellung von Gummi- und Kunststoffwaren	466	7 169 804	6 051 416	1 118 388
22.1	Herstellung von Gummiwaren	27	80 449	73 598	6 851
22.11	Herstellung und Runderneuerung von Bereifungen	3	721	721	-
22.19	Herstellung von sonstigen Gummiwaren	24	79 728	72 876	6 851
22.2	Herstellung von Kunststoffwaren	439	7 089 355	5 977 818	1 111 536

**noch
T 9** Umsatzsteuerpflichtige und deren steuerbarer Umsatz 2011
nach Wirtschaftszweigen

Code	Wirtschaftszweig	Steuer- pflichtige	Steuerbarer Umsatz		
			insgesamt	Lieferungen und Leistungen	innergemein- schaftliche Erwerbe
		Anzahl	1 000 EUR		
22.21	Herstellung von Platten, Folien, Schläuchen und Profilen aus Kunststoffen	80	2 517 863	2 151 506	366 357
22.22	Herstellung von Verpackungsmitteln aus Kunststoffen	34	2 049 227	1 667 664	381 563
22.23	Herstellung von Baubedarfsartikeln aus Kunststoffen	125	760 622	667 740	92 882
22.29	Herstellung von sonstigen Kunststoffwaren	200	1 761 642	1 490 908	270 734
23	Herstellung von Glas und Glaswaren, Keramik, Verarbeitung von Steinen und Erden	1 006	5 944 715	5 321 674	623 040
23.1	Herstellung von Glas und Glaswaren	72	2 359 624	.	.
23.11	Herstellung von Flachglas	2	.	.	.
23.12	Veredlung und Bearbeitung von Flachglas	23	110 433	.	.
23.13	Herstellung von Hohlglas	15	195 339	145 989	49 350
23.14	Herstellung von Glasfasern und Waren daraus	3	2 932	.	.
23.19	Herstellung, Veredlung und Bearbeitung von sonstigem Glas einschließlich technischer Glaswaren	29	.	.	.
23.2	Herstellung von feuerfest. keramisch. Werkstoffen und Waren	20	507 149	453 755	53 394
23.3	Herstellung von keramischen Baumaterialien	16	175 115	168 268	6 846
23.31	Herstellung von keramischen Wand- und Bodenfliesen u. -platten	10	155 614	149 116	6 498
23.32	Herstellung von Ziegeln und sonstiger Baukeramik	6	19 501	19 153	349
23.4	Herstellung von sonstigen Porzellan- und keramischen Erzeugnissen	117	246 515	214 601	31 914
23.41	Herstellung von keramischen Haushaltswaren und Ziergegenständen	95	66 821	65 942	879
23.42	Herstellung von Sanitärkeramik	4	.	.	.
23.43	Herstellung von Isolatoren und Isolierteilen aus Keramik	3	.	.	.
23.44	Herstellung von keramischen Erzeugnissen für sonstige technische Zwecke	8	29 490	27 667	1 823
23.49	Herstellung von sonstigen keramischen Erzeugnissen	7	37 683	37 087	596
23.5	Herstellung von Zement, Kalk und gebranntem Gips	5	155 779	.	.
23.51	Herstellung von Zement	1	.	.	.
23.52	Herstellung von Kalk und gebranntem Gips	4	.	.	.
23.6	Herstellung von Erzeugnissen aus Beton, Zement und Gips	273	1 540 961	.	.
23.61	Herstellung von Erzeugnissen aus Beton, Zement und Kalksandstein für den Bau	174	1 217 192	1 155 830	61 362
23.62	Herstellung von Gipserzeugnissen für den Bau	2	.	.	.
23.63	Herstellung von Frischbeton (Transportbeton)	27	285 028	281 607	3 421
23.64	Herstellung von Mörtel und anderem Beton (Trockenbeton)	2	.	.	.
23.65	Herstellung von Faserzementwaren	-	-	-	-
23.69	Herstellung von sonst. Erzeugnis. aus Beton, Zement und Gips a.n.g.	68	33 845	.	.
23.7	Be- und Verarbeitung von Naturwerksteinen und Natursteinen a. n. g.	442	196 696	187 499	9 197
23.9	Herstellung von Schleifkörpern und Schleifmitteln auf Unterlage sowie sonstigen Erzeugnissen aus nichtmetallischen Mineralien a. n. g.	61	762 876	730 823	32 053
23.91	Herstellung von Schleifkörpern und Schleifmitteln auf Unterlage	13	63 876	57 483	6 393
23.99	Herstellung von sonstigen Erzeugnissen aus nichtmetallischen Mineralien a. n. g.	48	699 000	673 340	25 660
24	Metallerzeugung und -bearbeitung	73	4 553 662	.	.
24.1	Erzeugung von Roheisen, Stahl und Ferrolegierungen	3	.	.	.
24.2	Herstellung von Stahlrohren, Rohrform-, Rohrverschluss- und Rohrverbindungsstücken aus Stahl	26	206 452	179 461	26 992
24.3	Sonst. erste Bearbeitung von Eisen und Stahl	7	.	.	.
24.31	Herstellung von Blankstahl	-	-	-	-
24.32	Herstellung von Kaltband mit einer Breite v.weniger als 600 mm	-	-	-	-
24.33	Herstellung von Kaltprofilen	3	.	.	.
24.34	Herstellung von kaltgezogenem Draht	4	.	.	.
24.4	Erzeugung und erste Bearbeitung von NE-Metallen	15	3 309 433	.	.
24.41	Erzeugung und erste Bearbeitung von Edelmetallen	-	-	-	-
24.42	Erzeugung und erste Bearbeitung von Aluminium	14	.	.	.
24.43	Erzeugung und erste Bearbeitung von Blei, Zink und Zinn	1	.	.	.
24.44	Erzeugung und erste Bearbeitung von Kupfer	-	-	-	-
24.45	Erzeugung und erste Bearbeitung von sonst. NE-Metallen	-	-	-	-
24.46	Aufbereitung von Kernbrennstoffen	-	-	-	-
24.5	Gießereien	22	426 087	.	.
24.51	Eisengießereien	9	.	285 271	.
24.52	Stahlgießereien	-	-	-	-
24.53	Leichtmetallgießereien	7	53 648	.	.
24.54	Buntmetallgießereien	6	.	.	.

**noch
T 9** Umsatzsteuerpflichtige und deren steuerbarer Umsatz 2011
nach Wirtschaftszweigen

Code	Wirtschaftszweig	Steuer- pflichtige	Steuerbarer Umsatz		
			insgesamt	Lieferungen und Leistungen	innergemein- schaftliche Erwerbe
		Anzahl	1 000 EUR		
25	Herstellung von Metallerzeugnissen	2 985	6 133 544	5 688 837	444 708
25.1	Stahl- und Leichtmetallbau	1 047	2 094 682	1 982 087	112 595
25.11	Herstellung von Metallkonstruktionen	687	1 574 149	1 483 310	90 840
25.12	Herstellung von Ausbauelementen aus Metall	360	520 533	498 777	21 755
25.2	Herstellung von Metalltanks und -behältern; Herstellung von Heizkörpern und -kesseln für Zentralheizungen	48	187 935	.	.
25.21	Herstellung von Heizkörpern und -kesseln für Zentralheizungen	4	.	.	.
25.29	Herstellung von Sammelbehältern, Tanks u. ä. Behältern aus Metall	44	.	.	.
25.3	Herstellung von Dampfkesseln (ohne Zentralheizungskessel)	5	.	39 403	.
25.4	Herstellung von Waffen und Munition	19	.	.	.
25.5	Herstellung von Schmiede-, Press-, Zieh- und Stanzteilen, gewalzten Ringen und pulvermetallurgischen Erzeugnissen	67	978 148	.	.
25.6	Oberflächenveredlung und Wärmebehandlung; Mechanik a. n. g.	1 391	1 188 786	1 149 343	39 442
25.61	Oberflächenveredlung und Wärmebehandlung	103	334 579	317 608	16 971
25.62	Mechanik a.n.g.	1 288	854 207	831 735	22 472
25.7	Herstellung von Schneidwaren, Werkzeugen, Schlössern und Beschlägen aus unedlen Metallen	164	415 343	377 585	37 758
25.71	Herstellung von Schneidwaren und Bestecken aus unedlen Metallen	1	.	.	-
25.72	Herstellung von Schlössern und Beschlägen aus unedlen Metallen	49	.	.	.
25.73	Herstellung von Werkzeugen	114	355 019	.	.
25.73.1	Herstellung von Handwerkzeugen	45	.	.	.
25.73.2	Herstellung von Sägen und von Maschinenwerkzeugen für die Holzbearbeitung	2	.	.	.
25.73.3	Herstellung von auswechselbaren Werkzeugen für die Metallbearbeitung a. n. g.	34	139 438	131 438	8 000
25.73.4	Herstellung von Geräten für die Landwirtschaft	-	-	-	-
25.73.5	Herstellung von sonstigen Werkzeugen	33	78 498	76 286	2 212
25.9	Herstellung von sonstigen Metallwaren	244	1 152 393	973 480	178 913
25.91	Herstellung von Fässern, Trommeln, Dosen, Eimern u. ä. Behältern aus Metall	11	95 354	91 632	3 722
25.92	Herstellung von Verpackungen und Verschlüssen aus Eisen, Stahl und NE-Metall	11	118 840	92 986	25 855
25.93	Herstellung von Drahtwaren, Ketten und Federn	25	285 581	199 464	86 118
25.94	Herstellung von Schrauben und Nieten	44	180 914	167 573	13 341
25.99	Herstellung von sonstigen Metallwaren a.n.g.	153	471 703	421 826	49 877
26	Herstellung von Datenverarbeitungsgeräten, elektronischen und optischen Erzeugnissen	361	2 651 681	2 452 022	199 659
26.1	Herstellung von elektronischen Bauelementen und Leiterplatten	95	936 286	913 196	23 089
26.11	Herstellung von elektronischen Bauelementen	85	886 973	865 351	21 623
26.11.1	Herstellung von Solarzellen und Solarmodulen	3	.	.	.
26.11.9	Herstellung von sonstigen elektronischen Bauelementen	82	.	.	.
26.12	Herstellung von bestückten Leiterplatten	10	49 312	47 846	1 466
26.2	Herstellung von DV-Geräten und peripheren Geräten	29	102 234	.	.
26.3	Herstellung von Geräten und Einrichtungen der Telekommunikationstechnik	44	204 542	199 981	4 561
26.4	Herstellung von Geräten der Unterhaltungselektronik	9	.	.	.
26.5	Herstellung von Mess-, Kontroll-, Navigations- u. ä. Instrumenten und Vorrichtungen; Herstellung von Uhren	158	.	468 234	.
26.51	Herstellung von Mess-, Kontroll-, Navigations- u. ä. Instrumenten und Vorrichtungen	156	.	.	.
26.51.1	Herstellung von elektrischen Mess-, Kontroll-, Navigations- u. ä. Instrumenten und Vorrichtungen	154	504 443	.	.
26.51.2	Herstellung von nicht elektrischen Mess-, Kontroll-, Navigations- u. ä. Instrumenten und Vorrichtungen	2	.	.	.
26.51.3	Herstellung von Prüfmaschinen	-	-	-	-
26.52	Herstellung von Uhren	2	.	.	-
26.6	Herstellung von Bestrahlungs- und Elektrotherapiegeräten und elektromedizinischen Geräten	10	64 981	61 846	3 135
26.7	Herstellung von optischen und fotografischen Instrumenten und Geräten	15	205 713	202 392	3 321
26.8	Herstellung von magnetischen und optischen Datenträgern	1	.	.	.
27	Herstellung von elektrischen Ausrüstungen	388	1 958 502	1 704 791	253 711
27.1	Herstellung von Elektromotoren, Generatoren, Transformatoren, Elektrizitätsverteilungs- und schalteinrichtungen	205	901 099	.	.
27.11	Herstellung von Elektromotoren, Generatoren und Transformatoren	130	491 721	433 309	58 411
27.12	Herstellung von Elektrizitätsverteilungs- und -schalteinrichtungen	75	409 379	.	.
27.2	Herstellung von Batterien und Akkumulatoren	-	-	-	-

**noch
T 9** Umsatzsteuerpflichtige und deren steuerbarer Umsatz 2011
nach Wirtschaftszweigen

Code	Wirtschaftszweig	Steuer- pflichtige	Steuerbarer Umsatz		
			insgesamt	Lieferungen und Leistungen	innergemein- schaftliche Erwerbe
		Anzahl	1 000 EUR		
27.3	Herstellung von Kabeln und elektrischem Installationsmaterial	45	262 381	198 882	63 499
27.31	Herstellung von Glasfaserkabeln	-	-	-	-
27.32	Herstellung von sonstigen elektronischen und elektrischen Drähten und Kabeln	8	160 083	104 816	55 267
27.33	Herstellung von elektrischem Installationsmaterial	37	102 298	94 066	8 232
27.4	Herstellung von elektrischen Lampen und Leuchten	28	.	103 205	.
27.5	Herstellung von Haushaltsgeräten	2	.	.	.
27.51	Herstellung von elektischen Haushaltsgeräten	-	-	-	-
27.52	Herstellung von nicht elektrischen Haushaltsgeräten	2	.	.	.
27.9	Herstellung von sonstigen elektrischen Ausrüstungen und Geräten a. n. g.	108	427 392	372 876	54 517
28	Maschinenbau	1 006	7 731 567	7 086 539	645 028
28.1	Herstellung von nicht wirtschaftszweigspezifischen Maschinen	108	1 817 456	.	.
28.11	Herstellung von Verbrennungsmotoren und Turbinen (ohne Motoren für Luft- und Straßenfahrzeuge)	1	.	.	.
28.12	Herstellung von hydraulischen und pneumatischen Komponenten und Systemen	21	71 998	.	.
28.13	Herstellung von Pumpen und Kompressoren a.n.g.	24	.	1 012 634	.
28.14	Herstellung von Armaturen a.n.g.	30	110 547	105 562	4 985
28.15	Herstellung von Lagern, Getrieben, Zahnrädern und Antriebselementen	32	504 761	458 651	46 111
28.2	Herstellung von sonstigen nicht wirtschaftszweigspezifischen Maschinen	384	1 329 256	1 246 745	82 511
28.21	Herstellung von Öfen und Brennern	45	.	.	.
28.21.1	Herstellung von Solarwärmekollektoren	1	.	.	.
28.21.9	Herstellung von sonstigen Öfen und Brennern	44	51 774	48 981	2 793
28.22	Herstellung von Hebezeugen und Fördermitteln	78	601 641	567 040	34 601
28.23	Herstellung von Büromaschinen (ohne Datenverarbeitungsgeräte und periphere Geräte)	1	.	.	.
28.24	Herstellung von handgeführten Werkzeugen mit Motorantrieb	-	-	-	-
28.25	Herstellung von Kälte- und lufttechnischen Erzeugnissen, nicht für den Haushalt	97	283 968	259 282	24 686
28.29	Herstellung von sonstigen nicht wirtschaftszweigspezifischen Maschinen a. n. g.	163	385 553	365 156	20 397
28.3	Herstellung von land- und forstwirtschaftlichen Maschinen	43	89 700	.	.
28.4	Herstellung von Werkzeugmaschinen	76	426 869	407 498	19 371
28.41	Herstellung von Werkzeugmaschinen für die Metallbearbeitung	50	203 066	189 969	13 097
28.49	Herstellung von sonstigen Werkzeugmaschinen	26	223 804	217 530	6 274
28.9	Herstellung von Maschinen für sonstige bestimmte Wirtschaftszweige	395	4 068 285	3 708 935	359 350
28.91	Herstellung von Maschinen für die Metallerzeugung, von Walzwerkseinrichtungen und Gießmaschinen	3	14 000	13 493	507
28.92	Herstellung von Bergwerks-, Bau- und Baustoffmaschinen	54	2 755 340	2 447 198	308 142
28.92.1	Herstellung von Bergwerksmaschinen	2	.	.	.
28.92.2	Herstellung von Bau- und Baustoffmaschinen	52	.	.	.
28.93	Herstellung von Maschinen für die Nahrungs- und Genussmittelerzeugung und die Tabakverarbeitung	27	189 648	179 775	9 873
28.94	Herstellung von Maschinen für die Textil- und Bekleidungsherstellung und die Lederverarbeitung	18	114 112	109 807	4 305
28.95	Herstellung von Maschinen für die Papiererzeugung und -verarbeitung	8	37 571	36 697	874
28.96	Herstellung von Maschinen für die Verarbeitung von Kunststoffen und Kautschuk	18	82 857	77 126	5 731
28.99	Herstellung von Maschinen für sonstige bestimmte Wirtschaftszweige a. n. g.	267	874 759	844 840	29 919
29	Herstellung von Kraftwagen und Kraftwagenteilen	241	7 415 043	6 134 097	1 280 946
29.1	Herstellung von Kraftwagen und Kraftwagenmotoren	5	.	.	.
29.10.1	Herstellung von Personenkraftwagen und Personenkraftwagenmotoren	3	.	.	245
29.10.2	Herstellung von Nutzkraftwagen und Nutzkraftwagenmotoren	2	.	.	.
29.2	Herstellung von Karosserien, Aufbauten und Anhängern	155	296 542	.	.
29.3	Herstellung von Teilen und Zubehör für Kraftwagen	81	.	.	.
29.31	Herstellung elektrischer und elektronischer Ausrüstungsgegenstände für Kraftwagen	2	.	.	.
29.32	Herstellung von sonstigen Teilen und sonstigem Zubehör für Kraftwagen	79	6 383 500	.	.
30	Sonstiger Fahrzeugbau	46	616 721	553 031	63 690
30.1	Schiff- und Bootsbau	8	4 828	.	.
30.11	Schiffbau (ohne Boots- und Yachtbau)	1	.	.	-
30.12	Boots- und Yachtbau	7	.	.	.
30.2	Schienenfahrzeugbau	8	100 452	80 876	19 576
30.20.1	Herstellung von Lokomotiven und anderen Schienenfahrzeugen	5	.	54 532	.
30.20.2	Herstellung von Eisenbahninfrastruktur	3	.	26 344	.
30.3	Luft- und Raumfahrzeugbau	18	.	.	.

**noch
T 9** Umsatzsteuerpflichtige und deren steuerbarer Umsatz 2011
nach Wirtschaftszweigen

Code	Wirtschaftszweig	Steuer- pflichtige	Steuerbarer Umsatz		
			insgesamt	Lieferungen und Leistungen	innergemein- schaftliche Erwerbe
		Anzahl	1 000 EUR		
30.4	Herstellung von militärischen Kampffahrzeugen	2	.	.	.
30.9	Herstellung von Fahrzeugen a.n.g.	10	76 878	.	.
30.91	Herstellung von Krafträdern	1	.	.	.
30.92	Herstellung von Fahrrädern sowie von Behindertenfahrzeugen	6	.	44 164	.
30.99	Herstellung von sonstigen Fahrzeugen a.n.g.	3	7 191	.	.
31	Herstellung von Möbeln	524	721 777	679 984	41 793
31.01	Herstellung von Büro- und Ladenmöbeln	49	205 604	191 748	13 856
31.02	Herstellung von Küchenmöbeln	2	.	.	.
31.03	Herstellung von Matratzen	8	.	25 427	.
31.09	Herstellung von sonstigen Möbeln	465	487 922	.	.
31.09.1	Herstellung von Polstermöbeln	18	19 330	16 238	3 092
31.09.9	Herstellung von sonstigen Möbeln a.n.g.	447	468 592	.	.
32	Herstellung von sonstigen Waren	1 195	1 632 440	1 537 851	94 590
32.1	Herstellung von Münzen, Schmuck und ähnlichen Erzeugnissen	472	321 269	.	.
32.11	Herstellung von Münzen	1	.	.	.
32.12	Herstellung von Schmuck, Gold, Silberschmiedwaren (oh. Fantasieschmuck)	435	293 164	.	.
32.13	Herstellung von Fantasieschmuck	36	.	12 509	.
32.2	Herstellung von Musikinstrumenten	46	14 037	13 847	190
32.3	Herstellung von Sportgeräten	26	88 609	.	.
32.4	Herstellung von Spielwaren	31	.	.	.
32.5	Herstellung von medizinischen und zahnmedizinischen Apparaten und Materialien	511	574 989	560 058	14 931
32.50.1	Herstellung von medizintechnischen Apparaten und Materialien a. n. g.	53	307 756	296 553	11 204
32.50.2	Herstellung von orthopädischen Erzeugnissen	87	66 608	65 684	924
32.50.3	Zahntechnische Laboratorien	371	200 625	197 821	2 803
32.9	Herstellung von Erzeugnissen a.n.g.	109	.	.	.
32.91	Herstellung von Besen und Bürsten	8	.	.	.
32.99	Herstellung von sonstigen Erzeugnissen a.n.g.	101	69 639	.	.
33	Reparatur und Installation von Maschinen und Ausrüstungen	443	595 205	582 968	12 237
33.1	Reparatur von Metallerzeugnissen, Maschinen und Ausrüstungen	248	183 700	178 819	4 881
33.11	Reparatur von Metallerzeugnissen	7	.	7 737	.
33.12	Reparatur von Maschinen	193	140 104	136 832	3 272
33.13	Reparatur von elektronischen und optischen Geräten	6	.	5 852	.
33.14	Reparatur von elektrischen Ausrüstungen	11	9 490	9 437	53
33.15	Reparatur und Instandhaltung von Schiffen, Booten und Yachten	11	14 553	13 281	1 271
33.16	Reparatur und Instandhaltung von Luft- und Raumfahrzeugen	5	1 767	1 712	55
33.17	Reparatur und Instandhaltung von Fahrzeugen a. n. g.	7	.	818	.
33.19	Reparatur von sonstigen Ausrüstungen	8	3 191	3 150	41
33.2	Installation von Maschinen und Ausrüstungen a.n.g.	195	411 505	404 149	7 356
D	Energieversorgung	2 112	6 369 365	6 330 196	39 169
35	Energieversorgung	2 112	6 369 365	6 330 196	39 169
35.1	Elektrizitätsversorgung	1 985	5 431 174	5 393 263	37 911
35.11	Elektrizitätserzeugung	1 905	854 072	851 142	2 929
35.11.1	Elektrizitätserzeugung ohne Verteilung	217	20 751	19 950	801
35.11.2	Elektrizitätserzeugung mit Fremdbezug zur Verteilung	512	290 601	290 310	291
35.11.3	Elektrizitätserzeugung ohne Fremdbezug zur Verteilung	1 176	542 720	540 883	1 837
35.12	Elektrizitätsübertragung	-	-	-	-
35.13	Elektrizitätsverteilung	33	186 383	185 607	776
35.14	Elektrizitätshandel	47	4 390 719	4 356 514	34 206
35.2	Gasversorgung	82	898 674	897 574	1 100
35.21	Gaserzeugung	70	43 250	.	.
35.21.1	Gaserzeugung ohne Verteilung	-	-	-	-
35.21.2	Gaserzeugung mit Fremdbezug zur Verteilung	55	33 622	.	.
35.21.3	Gaserzeugung ohne Fremdbezug zur Verteilung	15	9 628	9 565	63
35.22	Gasverteilung durch Rohrleitungen	3	.	.	.
35.23	Gashandel durch Rohrleitungen	9	.	750 175	.
35.3	Wärme- und Kälteversorgung	45	39 517	39 359	158

**noch
T 9** Umsatzsteuerpflichtige und deren steuerbarer Umsatz 2011
nach Wirtschaftszweigen

Code	Wirtschaftszweig	Steuer- pflichtige	Steuerbarer Umsatz		
			insgesamt	Lieferungen und Leistungen	innergemein- schaftliche Erwerbe
		Anzahl	1 000 EUR		
E	Wasserversorgung; Abwasser- und Abfallentsorgung und Beseitigung von Umweltverschmutzungen	576	.	2 145 063	.
36	Wasserversorgung	174	400 185	399 345	840
36.00.1	Wassergewinnung mit Fremdbezug zur Verteilung	7	.	.	.
36.00.2	Wassergewinnung ohne Fremdbezug zur Verteilung	154	.	353 697	.
36.00.3	Wasserverteilung ohne Gewinnung	13	.	.	.
37	Abwasserentsorgung	78	82 001	81 703	298
37.00.1	Betrieb der Sammelkanalisation	70	79 185	78 887	298
37.00.2	Betrieb von Kläranlagen	8	2 816	2 816	-
38	Sammlung, Behandlung und Beseitigung von Abfällen; Rückgewinnung	301	1 730 142	1 649 793	80 349
38.1	Sammlung von Abfällen	99	408 758	.	.
38.11	Sammlung nicht gefährlicher Abfälle	97	.	.	.
38.12	Sammlung gefährlicher Abfälle	2	.	.	.
38.2	Abfallbehandlung und -beseitigung	76	184 531	.	.
38.21	Behandlung und Beseitigung nicht gefährlicher Abfälle	74	.	.	.
38.22	Behandlung und Beseitigung gefährlicher Abfälle	2	.	.	.
38.3	Rückgewinnung	126	1 136 852	1 059 149	77 704
38.31	Zerlegen von Schiffs- und Fahrzeugwracks und anderen Altwaren	23	16 263	16 184	79
38.32	Rückgewinnung sortierter Werkstoffe	103	1 120 589	1 042 965	77 624
39	Beseitigung von Umweltverschmutzungen und sonstige Entsorgung	23	.	14 222	.
F	Baugewerbe	17 436	13 005 224	12 814 512	190 712
41	Hochbau	1 771	4 388 702	4 330 602	58 100
41.1	Erschließung von Grundstücken; Bauträger	245	391 887	389 802	2 085
41.10.1	Erschließung von unbebauten Grundstücken	28	.	43 202	.
41.10.2	Bauträger für Nichtwohngebäude	22	.	62 692	.
41.10.3	Bauträger für Wohngebäude	195	285 806	283 908	1 898
41.2	Bau von Gebäuden	1 526	3 996 815	3 940 800	56 015
41.20.1	Bau von Gebäuden (ohne Fertigteilbau)	1 435	3 651 183	3 607 632	43 551
41.20.2	Errichtung von Fertigteilbauten	91	345 632	333 168	12 464
42	Tiefbau	624	1 535 809	1 528 162	7 647
42.1	Bau von Straßen und Bahnverkehrsstrecken	412	1 078 010	1 072 995	5 015
42.11	Bau von Straßen	375	.	985 704	.
42.12	Bau von Bahnverkehrsstrecken	30	.	.	.
42.13	Brücken- und Tunnelbau	7	.	.	-
42.2	Leitungstiefbau und Kläranlagenbau	122	314 203	313 464	739
42.21	Rohrleitungstiefbau, Brunnenbau und Kläranlagenbau	101	293 530	292 800	730
42.22	Kabelnetzleitungstiefbau	21	20 673	20 663	9
42.9	Sonstiger Tiefbau	90	143 597	141 704	1 893
42.91	Wasserbau	7	27 276	25 676	1 600
42.99	Sonstiger Tiefbau a.n.g.	83	116 320	116 028	292
43	Vorbereitende Baustellenarbeiten, Bauinstallation und sonstiges Ausbaugewerbe	15 041	7 080 713	6 955 747	124 966
43.1	Abbrucharbeiten und vorbereitende Baustellenarbeiten	610	310 052	309 487	565
43.11	Abbrucharbeiten	260	.	144 465	.
43.12	Vorbereitende Baustellenarbeiten	342	158 089	157 894	195
43.13	Test- und Suchbohrung	8	.	7 129	.
43.2	Bauinstallation	5 125	3 298 750	3 210 249	88 501
43.21	Elektroinstallation	1 775	1 380 173	1 309 973	70 200
43.22	Gas-, Wasser-, Heizungs- sowie Lüftungs- und Klimainstallation	2 155	1 516 063	1 509 766	6 297
43.29	Sonstige Bauinstallation	1 195	402 514	390 510	12 004
43.29.1	Dämmung gegen Kälte, Wärme, Schall und Erschütterung	861	291 346	284 980	6 366
43.29.9	Sonstige Bauinstallation a.n.g.	334	111 168	105 530	5 638
43.3	Sonstiger Ausbau	6 160	1 634 592	1 612 321	22 272
43.31	Anbringen von Stuckaturen, Gipserei und Verputzerei	518	168 652	168 513	139
43.32	Bautischlerei und -schlosserei	1 527	383 317	376 283	7 035
43.33	Fußboden-, Fliesen- und Plattenlegerei, Tapeziererei	2 099	480 086	471 341	8 745
43.34	Malerei und Glaserei	1 759	538 797	533 781	5 016

**noch
T 9** Umsatzsteuerpflichtige und deren steuerbarer Umsatz 2011
nach Wirtschaftszweigen

Code	Wirtschaftszweig	Steuer- pflichtige	Steuerbarer Umsatz		
			insgesamt	Lieferungen und Leistungen	innergemein- schaftliche Erwerbe
		Anzahl	1 000 EUR		
43.34.1	Maler- und Lackierergewerbe	1 659	499 581	494 802	4 779
43.34.2	Glasergerwerbe	100	39 215	38 979	237
43.39	Sonstiger Ausbau a.n.g.	257	63 741	62 403	1 338
43.9	Sonstige spezialisierte Bautätigkeiten	3 146	1 837 318	1 823 691	13 627
43.91	Dachdeckerei und Zimmerei	1 683	980 888	975 117	5 770
43.91.1	Dachdeckerei und Bauspenglerei	998	637 966	635 713	2 254
43.91.2	Zimmerei und Ingenieurholzbau	685	342 921	339 405	3 517
43.99	Sonstige spezialisierte Bautätigkeiten a.n.g.	1 463	856 430	848 573	7 857
43.99.1	Gerüstbau	227	110 841	110 704	137
43.99.2	Schornstein-, Feuerungs- und Industrieofenbau	106	80 758	75 761	4 997
43.99.9	Baugewerbe a.n.g.	1 130	664 832	662 109	2 723
G	Handel; Instandhaltung und Reparatur von Kraftfahrzeugen	31 584	63 439 522	54 783 912	8 655 610
45	Handel mit Kraftfahrzeugen; Instandhaltung und Reparatur von Kraftfahrzeugen	5 670	13 157 867	11 085 607	2 072 260
45.1	Handel mit Kraftwagen	2 253	6 594 733	5 891 365	703 368
45.11	Handel mit Kraftwagen mit einem Gesamtgewicht von 3,5 t oder weniger	2 199	4 995 147	4 852 604	142 542
45.19	Handel mit Kraftwagen mit einem Gesamtgewicht von mehr als 3,5 t	54	1 599 587	1 038 761	560 826
45.2	Instandhaltung und Reparatur von Kraftwagen	2 019	1 043 275	1 023 378	19 897
45.20.1	Lackieren von Kraftwagen	219	132 431	130 838	1 592
45.20.2	Autowaschanlagen	152	22 955	22 908	47
45.20.3	Instandhaltung und Reparatur von Kraftwagen mit einem Gesamtgewicht von 3,5 t oder weniger (ohne Lackierung und Autowäsche)	1 594	802 061	784 627	17 435
45.20.4	Instandhaltung und Reparatur von Kraftwagen mit einem Gesamtgewicht von mehr als 3,5 t (ohne Lackierung und Autowäsche)	54	85 828	85 005	823
45.3	Handel mit Kraftwagenteilen und -zubehör	1 123	5 332 050	4 000 987	1 331 063
45.31	Großhandel m.Kraftwagenteilen und -zubehör	247	4 693 416	3 429 846	1 263 570
45.32	Einzelhandel mit Kraftwagenteilen und -zubehör	876	638 634	571 140	67 493
45.4	Handel mit Krafträdern, Kraftradteilen und -zubehör; Instandhaltung und Reparatur von Krafträdern	275	187 809	169 878	17 931
46	Großhandel (ohne Handel mit Kraftfahrzeugen)	8 396	35 134 344	29 145 447	5 988 897
46.1	Handelsvermittlung	3 064	759 527	700 322	59 204
46.11	Handelsvermittlung von landwirtschaftlichen Grundstoffen, lebenden Tieren, textilen Rohstoffen und Halbwaren	61	10 345	9 696	649
46.12	Handelsvermittlung von Brennstoffen, Erzen, Metallen und technischen Chemikalien	54	16 084	14 500	1 584
46.13	Handelsvermittlung von Holz, Baustoffen und Anstrichmitteln	293	46 195	44 101	2 093
46.13.1	Handelsvermittlung von Rohholz, Holzhalbwaren und Bauelementen aus Holz	23	2 891	2 679	211
46.13.2	Handelsvermittlung von Baustoffen und Anstrichmitteln	270	43 304	41 422	1 882
46.14	Handelsvermittlung von Maschinen, technischem Bedarf, Wasser- und Luftfahrzeugen	533	151 664	135 990	15 674
46.15	Handelsvermittlung von Möbeln, Einrichtungs- und Haushaltsgegenständen, Eisen- und Metallwaren	343	66 986	62 140	4 846
46.16	Handelsvermittlung von Textilien, Bekleidung, Schuhen und Lederwaren	184	53 084	48 219	4 865
46.17	Handelsvermittlung von Nahrungsmitteln, Getränken und Tabakwaren	258	151 357	143 777	7 579
46.18	Handelsvermittlung von sonstigen Waren	990	181 857	170 811	11 046
46.18.1	Handelsvermittlung von feinmechanischen, Foto- und optischen Erzeugnissen	8	.	.	.
46.18.2	Handelsvermittlung von Uhren, Edelmetallwaren und Schmuck	17	4 369	4 353	17
46.18.3	Handelsvermittlung von Spielwaren und Musikinstrumenten	5	1 849	.	.
46.18.4	Handelsvermittlung von pharmazeutischen Erzeugnissen, medizinischen und orthopädischen Artikeln und Laborbedarf, Ärztebedarf, Dentalbedarf, zahnärztlichen Instrumenten, Krankenhaus- und Altenpflegebedarf	67	16 646	16 252	394
46.18.5	Handelsvermittlung von kosmetischen Erzeugnissen und Körperpflegemitteln	22	.	6 539	.
46.18.6	Handelsvermittlung von Karton, Papier und Pappe, Schreibwaren, Bürobedarf, Geschenkung Werbeartikeln, Verpackungsmitteln und Tapeten	37	12 891	10 484	2 407
46.18.7	Handelsvermittlung von Büchern, Zeitschriften, Zeitungen, Musikalien und sonstigen Druckerzeugnissen	18	3 261	3 171	90
46.18.9	Handelsvermittlung von sonstigen Waren a. n. g.	816	132 099	124 402	7 697
46.19	Handelsvermittlung von Waren ohne ausgeprägten Schwerpunkt	348	81 955	71 088	10 867
46.2	Großhandel mit landwirtschaftlichen Grundstoffen und lebenden Tieren	308	1 048 604	977 344	71 259
46.21	Großhandel mit Getreide, Rohtabak, Saatgut und Futtermitteln	103	658 310	624 145	34 166
46.22	Großhandel mit Blumen und Pflanzen	83	91 108	74 262	16 846
46.23	Großhandel mit lebenden Tieren	95	253 379	237 763	15 616

**noch
T 9** Umsatzsteuerpflichtige und deren steuerbarer Umsatz 2011
nach Wirtschaftszweigen

Code	Wirtschaftszweig	Steuer- pflichtige	Steuerbarer Umsatz		
			insgesamt	Lieferungen und Leistungen	innergemein- schaftliche Erwerbe
		Anzahl	1 000 EUR		
46.24	Großhandel mit Häuten, Fellen und Leder	27	45 806	41 175	4 632
46.3	Großhandel mit Nahrungs- und Genussmitteln, Getränken und Tabakwaren	1 032	7 392 491	6 596 872	795 619
46.31	Großhandel mit Obst, Gemüse und Kartoffeln	150	1 498 100	1 242 640	255 460
46.32	Großhandel mit Fleisch und Fleischwaren	67	241 832	209 551	32 281
46.33	Großhandel mit Milch, Milcherzeugnissen, Eiern, Speiseölen und Nahrungsfetten	34	582 225	522 360	59 865
46.34	Großhandel mit Getränken	543	1 849 912	1 720 292	129 621
46.35	Großhandel mit Tabakwaren	15	46 337	46 337	-
46.36	Großhandel mit Zucker, Süßwaren und Backwaren	41	478 028	439 470	38 558
46.37	Großhandel mit Kaffee, Tee, Kakao und Gewürzen	10	12 445	9 576	2 869
46.38	Großhandel mit sonstigen Nahrungs- und Genussmitteln	101	1 929 395	1 685 048	244 347
46.38.1	Großhandel mit Fisch und Fischerzeugnissen	7	.	.	.
46.38.2	Großhandel mit Mehl und Getreideprodukten	2	.	.	.
46.38.9	Großhandel mit Nahrungs- und Genussmitteln a. n. g.	92	1 914 623	1 670 337	244 286
46.39	Großhandel mit Nahrungs- und Genussmitteln, Getränken und Tabakwaren, ohne ausgeprägten Schwerpunkt	71	754 216	721 599	32 617
46.39.1	Großhandel mit tiefgefrorenen Nahrungsmitteln, ohne ausgeprägten Schwerpunkt	11	20 008	18 521	1 487
46.39.9	Großhandel mit sonstigen Nahrungs- und Genussmitteln, Getränken und Tabakwaren, ohne ausgeprägten Schwerpunkt	60	734 208	703 078	31 130
46.4	Großhandel mit Gebrauchs- und Verbrauchsgütern	1 284	9 124 799	6 973 475	2 151 325
46.41	Großhandel mit Textilien	72	97 270	81 657	15 613
46.42	Großhandel m. Bekleidung und Schuhen	94	615 074	499 947	115 127
46.42.1	Großhandel mit Bekleidung	68	.	381 760	.
46.42.2	Großhandel mit Schuhen	26	.	118 187	.
46.43	Großhandel mit Foto- und optischen Erzeugnissen, elektrischen Haushaltsgeräten und Geräten der Unterhaltungselektronik	154	1 435 505	1 054 378	381 127
46.43.1	Großhandel mit Foto- und optischen Erzeugnissen	27	75 676	.	.
46.43.2	Großhandel mit elektrischen Haushaltsgeräten	40	1 196 878	842 523	354 355
46.43.3	Großhandel mit Geräten der Unterhaltungselektronik	87	162 952	.	.
46.44	Großhandel mit keramischen Erzeugnissen, Glaswaren und Reinigungsmitteln	106	282 562	246 853	35 709
46.44.1	Großhandel mit keramischen Erzeugnissen und Glaswaren	53	218 137	192 991	25 146
46.44.2	Großhandel mit Wasch-, Putz- und Reinigungsmitteln	53	64 424	53 862	10 563
46.45	Großhandel mit kosmetischen Erzeugnissen und Körperpflegemitteln	45	2 104 252	1 538 400	565 853
46.46	Großhandel mit pharmazeutischen, medizinischen und orthopädischen Erzeugnissen	234	2 978 455	2 074 935	903 520
46.46.1	Großhandel mit pharmazeutischen Erzeugnissen	68	2 095 040	1 399 166	695 874
46.46.2	Großhandel mit medizinischen und orthopädischen Artikeln, Dental- und Laborbedarf	166	883 415	675 770	207 646
46.47	Großhandel mit Möbeln, Teppichen, Lampen und Leuchten	74	106 421	88 832	17 589
46.48	Großhandel mit Uhren und Schmuck	166	106 928	99 688	7 240
46.49	Großhandel mit sonstigen Gebrauchs- und Verbrauchsgütern	339	1 398 332	1 288 785	109 547
46.49.1	Großhandel mit Spielwaren und Musikinstrumenten	27	57 933	51 562	6 371
46.49.2	Großhandel mit Fahrrädern, Fahrradteilen und -zubehör, Sport- und Campingartikeln (ohne Campingmöbel)	66	90 563	82 938	7 625
46.49.3	Großhandel mit Lederwaren, Reisegepäck, Geschenk- und Werbeartikeln	71	192 757	187 668	5 089
46.49.4	Großhandel mit Karton, Papier, Pappe, Schreibwaren, Bürobedarf, Büchern, Zeitschriften und Zeitungen	119	650 883	605 339	45 544
46.49.5	Großhandel mit nicht elektrischen Haushaltsgeräten, Haushaltswaren aus Metall sowie sonstigen Gebrauchs- und Verbrauchsgütern a. n. g.	56	406 195	361 277	44 918
46.5	Großhandel mit Geräten der Informations- und Kommunikationstechnik	169	3 674 512	2 736 732	937 780
46.51	Großhandel mit Datenverarbeitungsgeräten, peripheren Geräten und Software	94	2 385 401	1 724 393	661 008
46.52	Großhandel mit elektronischen Bauteilen und Telekommunikationsgeräten	75	1 289 111	1 012 339	276 772
46.6	Großhandel mit sonstigen Maschinen, Ausrüstungen und Zubehör	975	2 493 147	2 125 939	367 208
46.61	Großhandel mit landwirtschaftlichen Maschinen und Geräten	156	368 476	341 185	27 291
46.62	Großhandel mit Werkzeugmaschinen	56	237 787	156 512	81 274
46.63	Großhandel mit Bergwerks-, Bau- und Baustoffmaschinen	60	304 951	295 193	9 758
46.64	Großhandel mit Textil-, Näh- und Strickmaschinen	14	32 437	25 426	7 011
46.65	Großhandel mit Büromöbeln	20	18 955	18 827	128
46.66	Großhandel mit sonstigen Büromaschinen und -einrichtungen	84	89 134	86 220	2 914
46.69	Großhandel mit sonstigen Maschinen und Ausrüstungen	585	1 441 407	1 202 575	238 832
46.7	Sonstiger Großhandel	1 468	10 515 900	8 921 580	1 594 321
46.71	Großhandel mit festen Brennstoffen und Mineralölerzeugnissen	43	1 779 466	1 765 703	13 763
46.71.1	Großhandel mit festen Brennstoffen	8	4 019	4 019	-
46.71.2	Großhandel mit Mineralölerzeugnissen	35	1 775 446	1 761 684	13 763
46.72	Großhandel mit Erzen, Metallen und Metallhalbleitern	83	1 701 173	999 390	701 783

**noch
T 9** Umsatzsteuerpflichtige und deren steuerbarer Umsatz 2011
nach Wirtschaftszweigen

Code	Wirtschaftszweig	Steuer- pflichtige	Steuerbarer Umsatz		
			insgesamt	Lieferungen und Leistungen	innergemein- schaftliche Erwerbe
		Anzahl	1 000 EUR		
46.73	Großhandel mit Holz, Baustoffen, Anstrichmitteln und Sanitärkeramik	507	3 122 437	2 834 773	287 664
46.73.1	Großhandel mit Holz, Baustoffen, Anstrichmitteln und Sanitärkeramik, ohne ausgeprägten Schwerpunkt	24	313 288	304 544	8 744
46.73.2	Großhandel mit Roh- und Schnittholz	65	205 068	184 800	20 268
46.73.3	Großhandel mit sonstigen Holzhalbwaren sowie Bauelementen aus Holz	76	252 100	203 059	49 041
46.73.4	Großhandel mit Baustoffen und Bauelementen aus mineralischen Stoffen	269	1 739 929	1 669 213	70 715
46.73.5	Großhandel mit Flachglas	20	171 311	115 572	55 738
46.73.6	Großhandel mit Anstrichmitteln	31	153 275	142 465	10 811
46.73.7	Großhandel mit Sanitärkeramik	16	280 560	208 769	71 792
46.73.8	Großhandel mit Tapeten und Bodenbelägen (ohne Teppiche)	6	6 906	6 351	555
46.74	Großhandel mit Metall- und Kunststoffwaren für Bauzwecke sowie Installationsbedarf für Gas, Wasser und Heizung	241	1 100 212	936 522	163 690
46.74.1	Großhandel mit Werkzeugen und Kleisenwaren	126	249 237	237 058	12 179
46.74.2	Großhandel mit Installationsbedarf für Gas, Wasser und Heizung	57	691 436	557 170	134 266
46.74.3	Großhandel mit Metall- und Kunststoffwaren für Bauzwecke	58	159 539	142 294	17 245
46.75	Großhandel mit chemischen Erzeugnissen	181	2 153 573	1 823 526	330 046
46.76	Großhandel mit sonstigen Halbwaren	45	385 198	296 958	88 240
46.77	Großhandel mit Altmaterialien und Reststoffen	368	273 842	264 708	9 135
46.9	Großhandel ohne ausgeprägten Schwerpunkt	96	125 364	113 183	12 180
47	Einzelhandel (ohne Handel mit Kraftfahrzeugen)	17 518	15 147 311	14 552 858	594 453
47.1	Einzelhandel mit Waren verschiedener Art (in Verkaufsräumen)	1 695	1 866 993	1 843 464	23 529
47.11	Einzelhandel mit Waren verschiedener Art, Hauptrichtung Nahrungs- und Genussmittel, Getränke und Tabakwaren	1 080	1 695 709	1 683 801	11 909
47.19	Sonstiger Einzelhandel mit Waren verschiedener Art	615	171 284	159 663	11 621
47.2	Einzelhandel mit Nahrungs- und Genussmitteln, Getränken und Tabakwaren (in Verkaufsräumen)	1 958	645 970	627 770	18 200
47.21	Einzelhandel mit Obst, Gemüse und Kartoffeln	313	85 108	77 771	7 337
47.22	Einzelhandel mit Fleisch und Fleischwaren	105	35 297	34 146	1 152
47.23	Einzelhandel mit Fisch, Meeresfrüchten und Fischerzeugnissen	43	12 841	11 705	1 137
47.24	Einzelhandel mit Back- und Süßwaren	361	101 672	101 376	296
47.25	Einzelhandel mit Getränken	666	239 143	234 691	4 451
47.26	Einzelhandel mit Tabakwaren	147	50 076	50 023	53
47.29	Sonstiger Einzelhandel mit Nahrungs- und Genussmitteln	323	121 833	118 058	3 774
47.3	Einzelhandel mit Motorenkraftstoffen (Tankstellen)	496	832 748	831 726	1 022
47.30.1	Einzelhandel in fremdem Namen mit Motorenkraftstoffen (Agenturtankstellen)	402	448 674	448 177	497
47.30.2	Einzelhandel in eigenem Namen mit Motorenkraftstoffen (Freie Tankstellen)	94	384 074	383 549	525
47.4	Einzelhandel mit Geräten der Informations- und Kommunikationstechnik (in Verkaufsräumen)	1 074	573 599	528 192	45 407
47.41	Einzelhandel mit Datenverarbeitungsgeräten, peripheren Geräten und Software	528	243 205	227 377	15 828
47.42	Einzelhandel mit Telekommunikationsgeräten	187	67 390	66 473	917
47.43	Einzelhandel mit Geräten der Unterhaltungselektronik	359	263 004	234 342	28 662
47.5	Einzelhandel mit sonstigen Haushaltsgeräten, Textilien, Heimwerker- und Einrichtungsbedarf (in Verkaufsräumen)	3 027	4 353 237	4 078 893	274 344
47.51	Einzelhandel mit Textilien	266	80 771	74 107	6 664
47.52	Einzelhandel mit Metallwaren, Anstrichmitteln, Bau- und Heimwerkerbedarf	1 150	3 204 472	2 983 724	220 749
47.52.1	Einzelhandel mit Metall- und Kunststoffwaren a.n.g.	475	321 946	283 902	38 045
47.52.3	Einzelhandel mit Anstrichmitteln, Bau- und Heimwerkerbedarf	675	2 882 526	2 699 822	182 704
47.53	Einzelhandel mit Vorhängen, Teppichen, Fußbodenbelägen und Tapeten	227	89 251	86 085	3 166
47.54	Einzelhandel mit elektrischen Haushaltsgeräten	520	200 710	195 037	5 673
47.59	Einzelhandel mit Möbeln, Einrichtungsgegenständen und sonstigem Hausrat	864	778 033	739 940	38 093
47.59.1	Einzelhandel mit Wohnmöbeln	482	608 156	580 330	27 826
47.59.2	Einzelhandel mit keramischen Erzeugnissen und Glaswaren	97	49 211	45 191	4 021
47.59.3	Einzelhandel mit Musikinstrumenten und Musikalien	105	32 440	30 799	1 641
47.59.9	Einzelhandel mit Haushaltsgegenständen a.n.g.	180	88 226	83 620	4 606
47.6	Einzelhandel mit Verlagsprodukten, Sportausrüstungen und Spielwaren (in Verkaufsräumen)	1 314	712 871	678 612	34 259
47.61	Einzelhandel mit Büchern	190	89 516	89 203	313
47.62	Einzelhandel mit Zeitschriften, Zeitungen, Schreibwaren und Bürobbedarf	428	133 365	131 711	1 654
47.62.1	Einzelhandel mit Zeitschriften und Zeitungen	128	31 689	31 684	6
47.62.2	Einzelhandel mit Schreib- und Papierwaren, Schul- und Büroartikeln	300	101 676	100 028	1 648
47.63	Einzelhandel mit bespielten Ton- und Bildträgern	9	1 115	1 038	77
47.64	Einzelhandel mit Fahrrädern, Sport- und Campingartikeln	515	283 893	259 447	24 446

**noch
T 9** Umsatzsteuerpflichtige und deren steuerbarer Umsatz 2011
nach Wirtschaftszweigen

Code	Wirtschaftszweig	Steuer- pflichtige	Steuerbarer Umsatz		
			insgesamt	Lieferungen und Leistungen	innergemein- schaftliche Erwerbe
		Anzahl	1 000 EUR		
47.64.1	Einzelhandel mit Fahrrädern, Fahrradteilen und -zubehör	284	144 143	132 373	11 770
47.64.2	Einzelhandel mit Sport- und Campingartikeln (ohne Campingmöbel)	231	139 750	127 074	12 676
47.65	Einzelhandel mit Spielwaren	172	204 982	197 213	7 769
47.7	Einzelhandel mit sonstigen Gütern (in Verkaufsräumen)	6 567	4 837 823	4 660 787	177 036
47.71	Einzelhandel mit Bekleidung	1 281	663 746	623 154	40 593
47.72	Einzelhandel mit Schuhen und Lederwaren	364	813 996	733 328	80 669
47.72.1	Einzelhandel mit Schuhen	288	781 235	702 676	78 560
47.72.2	Einzelhandel mit Lederwaren u.Reisgepäck	76	32 761	30 652	2 109
47.73	Apotheken	1 011	1 948 287	1 945 906	2 381
47.74	Einzelhandel mit medizinischen und orthopädischen Artikeln	314	226 019	219 678	6 341
47.75	Einzelhandel mit kosmetischen Erzeugnissen und Körperpflegemitteln	332	92 179	86 604	5 575
47.76	Einzelhandel mit Blumen, Pflanzen, Sämereien, Düngemitteln, zoologischem Bedarf und lebenden Tieren	835	243 085	234 020	9 065
47.76.1	Einzelhandel mit Blumen, Pflanzen, Sämereien und Düngemitteln	697	151 957	144 781	7 176
47.76.2	Einzelhandel mit zoologischem Bedarf und lebenden Tieren	138	91 128	89 239	1 889
47.77	Einzelhandel mit Uhren und Schmuck	551	198 771	192 485	6 286
47.78	Sonstiger Einzelhandel in Verkaufsräumen (ohne Antiquitäten und Gebrauchtwaren)	1 503	581 051	558 902	22 148
47.78.1	Augenoptiker	525	225 374	222 074	3 300
47.78.2	Einzelhandel mit Foto- und optischen Erzeugnissen (ohne Augenoptiker)	75	27 256	26 932	325
47.78.3	Einzelhandel mit Kunstgegenständen, Bildern, kunstgewerblichen Erzeugnissen, Briefmarken, Münzen und Geschenkartikeln	488	236 529	224 593	11 936
47.78.9	Sonstiger Einzelhandel a.n.g. (in Verkaufsräumen)	415	91 892	85 304	6 588
47.79	Einzelhandel mit Antiquitäten und Gebrauchtwaren	376	70 688	66 711	3 977
47.79.1	Einzelhandel mit Antiquitäten und antiken Teppichen	112	19 178	17 737	1 441
47.79.2	Antiquariate	13	1 131	1 111	20
47.79.9	Einzelhandel mit sonstigen Gebrauchtwaren	251	50 379	47 863	2 516
47.8	Einzelhandel an Verkaufsständen und auf Märkten	193	29 988	28 958	1 030
47.81	Einzelhandel mit Nahrungs- und Genussmitteln, Getränken und Tabakwaren an Verkaufsständen und auf Märkten	108	19 153	18 667	486
47.82	Einzelhandel mit Textilien, Bekleidung und Schuhen an Verkaufsständen und auf Märkten	66	8 784	8 302	481
47.89	Einzelhandel mit sonstigen Gütern an Verkaufsständen und auf Märkten	19	2 051	1 989	63
47.9	Einzelhandel, nicht in Verkaufsräumen, an Verkaufsständen oder auf Märkten	1 194	1 294 083	1 274 457	19 626
47.91	Versand- und Internet-Einzelhandel	341	186 569	177 243	9 326
47.99	Sonstiger Einzelhandel, nicht in Verkaufsräumen, an Verkaufsständen oder auf Märkten	853	1 107 514	1 097 214	10 300
47.99.1	Einzelhandel vom Lager mit Brennstoffen	186	1 001 521	996 156	5 365
47.99.9	Sonstiger Einzelhandel a. n. g. (nicht in Verkaufsräumen)	667	105 992	101 058	4 934
H	Verkehr und Lagerei	5 045	4 708 655	4 679 719	28 936
49	Landverkehr u.Transport in Rohrfernleitungen	3 308	1 650 587	1 637 735	12 852
49.1	Personenbeförderung im Eisenbahnfernverkehr	1	.	.	-
49.2	Güterbeförderung im Eisenbahnverkehr	1	.	.	.
49.3	Sonstige Personenbeförderung im Landverkehr	1 196	.	.	.
49.31	Personenbeförderung im Nahverkehr zu Lande (ohne Taxi)	112	.	102 370	.
49.32	Betrieb von Taxis	783	154 288	153 953	335
49.39	Sonstige Personenbeförderung im Landverkehr a.n.g.	301	194 694	.	.
49.39.1	Personenbeförderung im Omnibus-Linienfernverkehr	104	.	88 732	.
49.39.2	Personenbeförderung im Omnibus-Gelegenheitsverkehr	193	.	104 453	.
49.39.9	Personenbeförderung im Landverkehr a.n.g.	4	.	.	-
49.4	Güterbeförderung im Straßenverkehr,Umzugstransporte	2 110	1 196 476	1 185 273	11 204
49.41	Güterbeförderung im Straßenverkehr	2 036	.	1 162 524	.
49.42	Umzugstransporte	74	.	22 748	.
49.5	Transport in Rohrfernleitungen	-	-	-	-
50	Schifffahrt	88	104 100	104 025	76
50.1	Personenbeförderung in der See-und Küstenschifffahrt	-	-	-	-
50.2	Güterbeförderung iin der See-und Küstenschifffahrt	-	-	-	-
50.3	Personenbeförderung in der Binnenschifffahrt	41	30 289	30 217	72
50.4	Güterbeförderung in der Binnenschifffahrt	47	73 812	73 808	4
51	Luftfahrt	29	41 521	41 333	189
51.1	Personenbeförderung in der Luftfahrt	26	.	39 217	.
51.2	Güterbeförderung in der Luftfahrt und Raumtransport	3	.	2 115	.

**noch
T 9** Umsatzsteuerpflichtige und deren steuerbarer Umsatz 2011
nach Wirtschaftszweigen

Code	Wirtschaftszweig	Steuer- pflichtige	Steuerbarer Umsatz		
			insgesamt	Lieferungen und Leistungen	innergemein- schaftliche Erwerbe
		Anzahl	1 000 EUR		
51.21	Güterbeförderung in der Luftfahrt	3	.	2 115	.
51.22	Raumtransport	-	-	-	-
52	Lagerei sowie Erbringung von sonstigen Dienstleistungen für den Verkehr	1 071	2 745 135	2 729 852	15 283
52.1	Lagerei	44	55 874	52 561	3 313
52.2	Erbringung von sonstigen Dienstleistungen für den Verkehr	1 027	2 689 262	2 677 291	11 970
52.21	Erbringung von sonstigen Dienstleistungen für den Landverkehr	77	169 879	169 332	547
52.21.1	Betrieb von Parkhäusern und Parkplätzen	21	138 986	138 913	73
52.21.2	Betrieb von Verkehrswegen für Straßenfahrzeuge	-	-	-	-
52.21.3	Betrieb von Verkehrswegen für Schienenfahrzeuge	-	-	-	-
52.21.4	Betrieb von Bahnhöfen für den Personenverkehr einschließlich Omnibusbahnhöfe	-	-	-	-
52.21.5	Betrieb von Güterabfertigungseinrichtungen für Schienen- und Straßenfahrzeuge (ohne Frachtingschlag)	-	-	-	-
52.21.9	Erbringung von sonstigen Dienstleistungen für den Landverkehr a. n. g.	56	30 892	30 419	474
52.22	Erbringung von sonstigen Dienstleistungen für die Schifffahrt	14	.	33 265	.
52.22.1	Betrieb von Wasserstraßen	-	-	-	-
52.22.2	Betrieb von Häfen	7	31 250	.	.
52.22.3	Lotsinnen und Lotsen in der Schifffahrt	2	.	.	-
52.22.9	Erbringung von sonstigen Dienstleistungen für die Schifffahrt a. n. g.	5	.	.	-
52.23	Erbringung von sonstigen Dienstleistungen für die Luftfahrt	22	.	61 726	.
52.23.1	Betrieb von Flughäfen und Landeplätzen für Luftfahrzeuge	11	.	55 384	.
52.23.9	Erbringung von sonstigen Dienstleistungen für die Luftfahrt a. n. g.	11	.	6 342	.
52.24	Frachtingschlag	8	.	22 405	.
52.29	Erbringung von sonstigen Dienstleistungen für den Verkehr a. n. g.	906	2 401 377	2 390 564	10 813
52.29.1	Spedition	756	2 074 275	2 063 991	10 284
52.29.2	Schiffsmaklerbüros und -agenturen	11	2 017	2 012	4
52.29.9	Erbringungen von Dienstleistungen für den Verkehr a.n.g.	139	325 085	324 561	525
53	Post-, Kurier- und Expressdienste	549	167 311	166 774	537
53.2	Sonstige Post-, Kurier- und Expressdienste	549	167 311	166 774	537
I	Gastgewerbe	14 036	3 027 182	3 007 757	19 424
55	Beherbergung	2 543	1 004 048	997 027	7 020
55.1	Hotels, Gasthöfe und Pensionen	2 122	892 345	887 573	4 773
55.10.1	Hotels(oh.Hotels garnis)	1 075	690 022	685 961	4 062
55.10.2	Hotels garnis	317	70 353	70 070	283
55.10.3	Gasthöfe	461	103 335	103 013	322
55.10.4	Pensionen	269	28 635	28 529	106
55.2	Ferienunterkünfte u.ä.Beherbergungsstätten	230	.	71 508	.
55.20.1	Erholungs- und Ferienheime	23	.	.	-
55.20.2	Ferienzentren	9	.	.	-
55.20.3	Ferienhäuser und Ferienwohnungen	181	17 396	17 350	47
55.20.4	Jugendherbergen und Hütten	17	2 913	.	.
55.3	Campingplätze	133	32 329	31 775	554
55.9	Sonstige Beherbergungsstätten	58	.	6 172	.
55.90.1	Privatquartiere	41	.	2 380	.
55.90.9	Sonstige Beherbergungsstätten a.n.g.	17	3 792	3 792	-
56	Gastronomie	11 493	2 023 134	2 010 730	12 404
56.1	Restaurants, Gaststätten, Imbissstuben, Cafés, Eissalons u. Ä.	7 529	1 455 393	1 448 800	6 593
56.10.1	Restaurants mit herkömmlicher Bedienung	5 112	938 833	934 500	4 333
56.10.2	Restaurants mit Selbstbedienung	138	84 125	84 065	60
56.10.3	Imbissstuben u.Ä.	1 448	278 116	277 628	489
56.10.4	Cafés	480	89 472	89 229	243
56.10.5	Eissalons	351	64 846	63 378	1 469
56.2	Caterer und Erbringung sonstiger Verpflegungsdienstleistungen	535	196 553	191 513	5 040
56.21	Event-Caterer	108	33 405	33 100	305
56.29	Erbringung sonstiger Verpflegungsdienstleistungen	427	163 147	158 412	4 735
56.3	Ausschank von Getränken	3 429	371 188	370 418	771
56.30.1	Schankwirtschaften	3 100	310 606	309 960	646
56.30.2	Diskotheiken und Tanzlokale	56	.	24 759	.
56.30.3	Bars	83	13 728	13 683	45

**noch
T 9** Umsatzsteuerpflichtige und deren steuerbarer Umsatz 2011
nach Wirtschaftszweigen

Code	Wirtschaftszweig	Steuer- pflichtige	Steuerbarer Umsatz		
			insgesamt	Lieferungen und Leistungen	innergemein- schaftliche Erwerbe
		Anzahl	1 000 EUR		
56.30.4	Vergnügungslokale	10	.	2 064	.
56.30.9	Sonstige getränkegeprägte Gastronomie	180	19 977	19 951	26
J	Information und Kommunikation	4 640	4 928 488	4 869 293	59 195
58	Verlagswesen	322	1 024 387	1 012 963	11 424
58.1	Verlegen von Büchern und Zeitschriften; sonstiges Verlagswesen (ohne Software)	279	1 010 229	.	.
58.11	Verlegen von Büchern	114	73 557	72 245	1 311
58.12	Verlegen von Adressbüchern und Verzeichnissen	1	.	.	-
58.13	Verlegen von Zeitungen	31	.	.	.
58.14	Verlegen von Zeitschriften	92	280 899	276 816	4 083
58.19	Sonstiges Verlagswesen (ohne Software)	41	17 980	16 732	1 248
58.2	Verlegen von Software	43	14 159	.	.
58.21	Verlegen von Computerspielen	10	8 390	.	.
58.29	Verlegen von sonstiger Software	33	5 769	5 510	259
59	Herstellung, Verleih und Vertrieb von Filmen und Fernsehprogrammen; Kinos; Tonstudios und Verlegen von Musik	285	179 337	.	.
59.1	Herstellung von Filmen und Fernsehprogrammen, deren Verleih und Vertrieb; Kinos	221	129 309	127 843	1 465
59.11	Herstellung von Filmen, Videofilmen und Fernsehprogrammen	149	77 447	77 394	53
59.12	Nachbearbeitung und sonstige Filmtechnik	8	3 964	3 964	-
59.13	Filmverleih und -vertrieb (ohne Videotheken)	22	9 068	7 794	1 274
59.14	Kinos	42	38 830	38 692	138
59.2	Tonstudios; Herstellung von Hörfunkbeiträgen; Verlegen von bespielten Tonträgern und Musikalien	64	50 028	.	.
59.20.1	Tonstudios und Herst. von Hörfunkbeiträgen	26	4 235	4 176	58
59.20.2	Verlegen von bespielten Tonträgern	10	.	1 548	.
59.20.3	Verlegen von Musikalien	28	.	.	.
60	Rundfunkveranstalter	16	.	.	.
60.1	Hörfunkveranstalter	14	.	32 489	.
60.2	Fernsehveranstalter	2	.	.	.
61	Telekommunikation	41	.	.	.
61.1	Leitungsgebundene Telekommunikation	5	33 396	33 377	19
61.2	Drahtlose Telekommunikation	5	.	59 707	.
61.3	Satellitentelekommunikation	-	-	-	-
61.9	Sonstige Telekommunikation	31	.	.	.
61.90.1	Internetserviceprovider	6	.	.	.
61.90.9	Sonstige Telekommunikation a.n.g.	25	1 946	1 945	1
62	Erbringung von Dienstleistungen der Informationstechnologie	3 292	1 575 487	1 545 880	29 607
62.01	Programmierungstätigkeiten	1 102	918 391	911 186	7 205
62.01.1	Entwicklung und Programmierung von Internetpräsentationen	366	75 398	75 101	296
62.01.9	Sonstige Softwareentwicklung	736	842 994	836 084	6 909
62.02	Erbringung von Beratungsleistungen auf dem Gebiet der Informationstechnologie	944	297 103	295 436	1 667
62.03	Betrieb von Datenverarbeitungseinrichtungen für Dritte	858	238 620	219 397	19 222
62.09	Erbringung von sonstigen Dienstleistungen der Informationstechnologie	388	121 373	119 860	1 512
63	Informationsdienstleistungen	684	138 909	136 531	2 378
63.1	Datenverarbeitung, Hosting und damit verbundene Tätigkeiten; Webportale	37	15 183	15 164	19
63.11	Datenverarbeitung, Hosting und damit verbundene Tätigkeiten	17	.	3 912	.
63.12	Webportale	20	.	11 252	.
63.9	Erbringung von sonstigen Informationsdienstleistungen	647	123 726	121 367	2 358
63.91	Korrespondenz- und Nachrichtenbüros	70	28 352	28 210	142
63.99	Erbringung von sonstigen Informationsdienstleistungen a. n. g.	577	95 373	93 157	2 217
K	Erbringung von Finanz- und Versicherungsdienstleistungen	1 010	.	1 674 831	.
64	Erbringung von Finanzdienstleistungen	232	1 360 157	1 345 706	14 451
64.1	Zentralbanken und Kreditinstitute	92	939 421	927 256	12 165
64.11	Zentralbanken	-	-	-	-
64.19	Kreditinstitute (ohne Spezialkreditinstitute)	92	939 421	927 256	12 165

**noch
T 9** Umsatzsteuerpflichtige und deren steuerbarer Umsatz 2011
nach Wirtschaftszweigen

Code	Wirtschaftszweig	Steuer- pflichtige	Steuerbarer Umsatz		
			insgesamt	Lieferungen und Leistungen	innergemein- schaftliche Erwerbe
		Anzahl	1 000 EUR		
64.19.1	Kreditbanken einschließlich Zweigstellen ausländischer Banken	2	.	.	.
64.19.2	Kreditinstitute des Sparkassensektors	26	111 895	.	.
64.19.3	Kreditinstitute des Genossenschaftssektors	61	225 628	221 650	3 978
64.19.4	Realkreditinstitute	1	.	.	.
64.19.5	Kreditinstitute mit Sonderaufgaben	-	-	-	-
64.19.6	Bausparkassen	2	.	.	.
64.2	Beteiligungsgesellschaften	81	20 714	20 392	322
64.3	Treuhand- und sonstige Fonds und ähnliche Finanzinstitutionen	-	-	-	-
64.9	Sonstige Finanzierungsinstitutionen	59	400 021	398 058	1 963
64.91	Institutionen für Finanzierungsleasing	42	.	.	.
64.92	Spezialkreditinstitute	8	.	20 919	.
64.92.1	Spezialkreditinstitute (ohne Pfandkreditgeschäfte)	3	.	.	-
64.92.2	Leihhäuser	5	.	.	.
64.99	Sonstige Finanzdienstleistungen a. n. g.	9	.	.	-
64.99.1	Investmentaktiengesellschaften und Fonds von Kapitalanlagegesellschaften (ohne Geldmarktfonds)	-	-	-	-
64.99.9	Sonstige Finanzierungsinstitutionen a.n.g.	9	.	.	-
65	Versicherungen, Rückversicherungen und Pensionskassen (ohne Sozialversicherung)	7	.	183 749	.
65.1	Versicherungen	3	.	.	-
65.11	Lebensversicherungen	1	.	.	-
65.12	Nichtlebensversicherungen	2	.	.	-
65.12.1	Krankenversicherungen	1	.	.	-
65.12.2	Schaden- und Unfallversicherungen	1	.	.	-
65.2	Rückversicherungen	-	-	-	-
65.3	Pensionskassen und Pensionsfonds	4	.	.	.
66	Mit Finanz- und Versicherungsdienstleistungen verbundene Tätigkeiten	771	.	145 375	.
66.1	Mit Finanzdienstleistungen verbundene Tätigkeiten	442	108 840	105 360	3 480
66.11	Effekten- und Warenbörsen	-	-	-	-
66.12	Effekten- und Warenhandel	29	2 119	2 094	26
66.19	Sonstige mit Finanzdienstleistungen verbundene Tätigkeiten	413	106 721	103 266	3 455
66.2	Mit Versicherungsdienstleistungen und Pensionskassen verbundene Tätigkeiten	325	35 174	.	.
66.21	Risiko- und Schadensbewertung	6	.	.	-
66.22	Tätigkeit von Versicherungsmaklerinnen und -maklern	318	.	30 303	.
66.29	Sonstige mit Versicherungsdienstleistungen und Pensionskassen verbundene Tätigkeiten	1	.	.	-
66.3	Fondsmanagement	4	.	.	.
L	Grundstücks- und Wohnungswesen	14 302	2 883 757	2 872 597	11 160
68	Grundstücks- und Wohnungswesen	14 302	2 883 757	2 872 597	11 160
68.1	Kauf und Verkauf von eigenen Grundstücken, Gebäuden und Wohnungen	444	256 601	256 076	525
68.2	Vermietung, Verpachtung von eigenen oder geleasteten Grundstücken, Gebäuden und Wohnungen	11 614	1 912 563	1 903 945	8 618
68.3	Vermittlung und Verwaltung von Grundstücken, Gebäuden und Wohnungen für Dritte	2 244	714 593	712 576	2 017
68.31	Vermittlung von Grundstücken, Gebäuden und Wohnungen für Dritte	1 419	350 085	348 632	1 454
68.32	Verwaltung von Grundstücken, Gebäuden und Wohnungen für Dritte	825	364 507	363 944	563
M	Erbringung von freiberuflichen, wissenschaftlichen und technischen Dienstleistungen	19 188	7 001 181	6 840 708	160 474
69	Rechts- und Steuerberatung, Wirtschaftsprüfung	4 910	1 395 556	1 394 803	752
69.1	Rechtsberatung	2 324	541 110	540 767	343
69.10.1	Rechtsanwaltskanzleien mit Notariat	-	-	-	-
69.10.2	Rechtsanwaltskanzleien ohne Notariat	2 084	410 815	410 631	184
69.10.3	Notariate	137	104 863	104 863	-
69.10.4	Patentanwaltskanzleien	19	.	9 958	.
69.10.9	Erbringung sonstiger juristischer Dienstleistungen a. n. g.	84	.	15 315	.
69.2	Wirtschaftsprüfung und Steuerberatung; Buchführung	2 586	854 445	854 036	409
69.20.1	Praxen von Wirtschaftsprüferinnen und -prüfern, Wirtschaftsprüfungsgesellschaften	123	.	69 640	.
69.20.2	Praxen von vereidigten Buchprüferinnen und -prüfern, Buchprüfungsgesellschaften	30	.	9 212	.
69.20.3	Praxen von Steuerbevollmächtigten, Steuerberaterinnen und -beratern, Steuerberatungsgesellschaften	2 116	749 475	749 087	387
69.20.4	Buchführung (ohne Datenverarbeitungsdienste)	317	26 111	26 096	15

**noch
T 9** Umsatzsteuerpflichtige und deren steuerbarer Umsatz 2011
nach Wirtschaftszweigen

Code	Wirtschaftszweig	Steuer- pflichtige	Steuerbarer Umsatz		
			insgesamt	Lieferungen und Leistungen	innergemein- schaftliche Erwerbe
		Anzahl	1 000 EUR		
70	Verwaltung und Führung von Unternehmen und Betrieben; Unternehmensberatung	3 547	1 105 259	1 035 748	69 511
70.1	Verwaltung und Führung von Unternehmen und Betrieben	526	139 296	137 546	1 750
70.10.1	Managementtätigkeiten von Holdinggesellschaften	35	.	9 520	.
70.10.9	Sonstige Verwaltung und Führung von Unternehmen und Betrieben	491	.	128 026	.
70.2	Public-Relations- und Unternehmensberatung	3 021	965 963	898 202	67 761
70.21	Public-Relations-Beratung	65	16 082	16 048	34
70.22	Unternehmensberatung	2 956	949 882	882 155	67 727
71	Architektur- und Ingenieurbüros; technische, physikalische und chemische Untersuchung	6 462	3 334 581	3 262 224	72 357
71.1	Architektur- und Ingenieurbüros	6 200	2 736 001	2 668 013	67 988
71.11	Architekturbüros	1 636	321 754	313 470	8 284
71.11.1	Architekturbüros für Hochbau	1 247	.	243 232	.
71.11.2	Büros für Innenarchitektur	99	.	14 733	.
71.11.3	Architekturbüros für Orts-, Regional- und Landesplanung	164	.	33 336	.
71.11.4	Architekturbüros für Garten- und Landschaftsgestaltung	126	22 248	22 169	79
71.12	Ingenieurbüros	4 564	2 414 247	2 354 542	59 704
71.12.1	Ingenieurbüros für bautechnische Gesamtplanung	1 984	989 722	986 214	3 508
71.12.2	Ingenieurbüros für technische Fachplanung und Ingenieurdesign	1 546	1 190 151	1 135 294	54 858
71.12.3	Vermessungsbüros	113	42 178	42 168	11
71.12.9	Sonstige Ingenieurbüros	921	192 195	190 868	1 328
71.2	Technische, physikalische und chemische Untersuchung	262	598 580	594 212	4 368
72	Forschung und Entwicklung	393	137 749	132 640	5 110
72.1	Forschung und Entwicklung im Bereich Natur-, Ingenieur-, Agrarwissenschaften und Medizin	323	122 431	117 533	4 898
72.11	Forschung und Entwicklung im Bereich Biotechnologie	30	12 989	11 671	1 317
72.19	Sonstige Forschung und Entwicklung im Bereich Natur-, Ingenieur-, Agrarwissenschaften und Medizin	293	109 442	105 862	3 581
72.2	Forschung und Entwicklung im Bereich Rechts-, Wirtschafts- und Sozialwissenschaften sowie im Bereich Sprach-, Kultur- und Kunstwissenschaften	70	15 318	15 106	212
73	Werbung und Marktforschung	1 709	695 505	687 179	8 326
73.1	Werbung	1 446	623 318	615 899	7 418
73.11	Werbeagenturen	1 375	519 846	513 202	6 644
73.12	Vermarktung und Vermittlung von Werbezeiten und Werbeflächen	71	103 472	102 698	774
73.2	Markt- und Meinungsforschung	263	72 187	71 279	908
74	Sonstige freiberufliche, wissenschaftliche und technische Tätigkeiten	1 709	206 679	203 421	3 258
74.1	Ateliers für Textil-, Schmuck-, Grafik- u. ä. Design	559	59 925	57 831	2 093
74.10.1	Industrie-, Produkt- und Mode-Design	51	14 305	12 784	1 521
74.10.2	Grafik- und Kommunikationsdesign	221	17 950	17 774	176
74.10.3	Interior Design und Raumgestaltung	287	27 670	27 273	397
74.2	Fotografie und Fotolabors	277	31 570	31 384	185
74.20.1	Fotografie	261	29 846	29 688	157
74.20.2	Fotolabors	16	1 724	1 696	28
74.3	Übersetzen und Dolmetschen	287	22 283	22 238	45
74.30.1	Übersetzen	107	11 470	11 467	3
74.30.2	Dolmetschen	180	10 812	10 771	42
74.9	Sonstige freiberufliche, wissenschaftliche und technische Tätigkeiten a. n. g.	586	92 902	91 967	934
75	Veterinärwesen	458	125 853	124 693	1 160
75.00.1	Tierarztpraxen	434	118 949	118 483	466
75.00.9	Sonstiges Veterinärwesen	24	6 905	6 210	694
N	Erbringung von sonstigen wirtschaftlichen Dienstleistungen	7 975	3 761 486	3 698 173	63 313
77	Vermietung von beweglichen Sachen	1 262	760 067	736 787	23 280
77.1	Vermietung von Kraftwagen	306	173 725	170 450	3 275
77.11	Vermietung von Kraftwagen mit einem Gesamtgewicht von 3,5 t oder weniger	243	125 928	124 009	1 919
77.12	Vermietung von Kraftwagen mit einem Gesamtgewicht von mehr als 3,5 t	63	47 797	46 441	1 356
77.2	Vermietung von Gebrauchsgütern	250	76 920	74 222	2 697
77.21	Vermietung von Sport- und Freizeitgeräten	29	5 003	4 987	16

**noch
T 9** Umsatzsteuerpflichtige und deren steuerbarer Umsatz 2011
nach Wirtschaftszweigen

Code	Wirtschaftszweig	Steuer- pflichtige	Steuerbarer Umsatz		
			insgesamt	Lieferungen und Leistungen	innergemein- schaftliche Erwerbe
		Anzahl	1 000 EUR		
77.22	Videotheken	86	23 218	23 132	86
77.29	Vermietung von sonstigen Gebrauchsgütern	135	48 698	46 104	2 595
77.3	Vermietung von Maschinen, Geräten und sonstigen beweglichen Sachen	692	494 136	476 976	17 160
77.31	Vermietung von landwirtschaftlichen Maschinen und Geräten	69	13 936	13 703	233
77.32	Vermietung von Baumaschinen und -geräten	277	272 921	266 608	6 313
77.33	Vermietung von Büromaschinen, Datenverarbeitungsgeräten und -einrichtungen	43	9 799	9 730	68
77.34	Vermietung von Wasserfahrzeugen	34	.	4 357	.
77.35	Vermietung von Luftfahrzeugen	11	.	9 721	.
77.39	Vermietung von sonstigen Maschinen, Geräten und beweglichen Sachen a. n. g.	258	183 398	172 855	10 543
77.4	Leasing von nichtfinanziellen immateriellen Vermögensgegenständen (ohne Copyrights)	14	15 287	15 140	148
78	Vermittlung und Überlassung von Arbeitskräften	387	901 465	900 318	1 146
78.1	Vermittlung von Arbeitskräften	171	143 650	143 221	429
78.2	Befristete Überlassung von Arbeitskräften	191	745 242	744 552	690
78.3	Sonstige Überlassung von Arbeitskräften	25	12 572	12 545	27
79	Reisebüros, Reiseveranstalter und Erbringung sonstiger Reservierungsdienstleistungen	528	157 096	156 118	978
79.1	Reisebüros und Reiseveranstalter	513	.	154 384	.
79.11	Reisebüros	390	.	88 306	.
79.12	Reiseveranstalter	123	.	66 078	.
79.9	Erbringung sonstiger Reservierungsdienstleistungen	15	.	1 735	.
80	Wach- und Sicherheitsdienste sowie Detekteien	277	102 172	102 045	127
80.1	Private Wach- und Sicherheitsdienste	195	.	88 167	.
80.2	Sicherheitsdienste mithilfe von Überwachungs- und Alarmsystemen	7	.	.	-
80.3	Detekteien	75	.	.	.
81	Gebäudebetreuung; Garten- und Landschaftsbau	3 504	1 056 884	1 048 261	8 624
81.1	Hausmeisterdienste	597	125 402	125 088	315
81.2	Reinigung von Gebäuden, Straßen und Verkehrsmitteln	1 309	486 523	484 668	1 855
81.21	Allgemeine Gebäudereinigung	619	273 754	273 609	145
81.22	Spezielle Reinigung von Gebäuden und Reinigung von Maschinen	565	188 125	186 571	1 553
81.22.1	Schornsteinreinigung	502	74 146	74 100	46
81.22.9	Sonstige spezielle Reinigung von Gebäuden und Maschinen	63	113 979	112 471	1 508
81.29	Reinigung a.n.g.	125	24 644	24 488	156
81.29.1	Reinigung von Verkehrsmitteln	31	.	4 223	.
81.29.2	Desinfektion und Schädlingsbekämpfung	36	10 451	10 370	82
81.29.9	Sonstige Reinigung a. n. g.	58	.	9 895	.
81.3	Garten- und Landschaftsbau sowie Erbringung von sonstigen gärtnerischen Dienstleistungen	1 598	444 959	438 505	6 454
81.30.1	Garten- und Landschaftsbau	1 434	401 640	396 883	4 758
81.30.9	Erbringung von sonstigen gärtnerischen Dienstleistungen	164	43 319	41 623	1 697
82	Erbringung von wirtschaftlichen Dienstleistungen für Unternehmen und Privatpersonen a. n. g.	2 017	783 802	754 644	29 158
82.1	Sekretariats- und Schreibdienste, Copy-Shops	546	46 408	46 123	285
82.11	Allgemeine Sekretariats- und Schreibdienste	242	20 315	20 250	66
82.19	Copy-Shops; Dokumentenvorbereitung und Erbringung sonstiger spezieller Sekretariatsdienste	304	26 093	25 873	219
82.2	Call Center	37	.	27 704	.
82.3	Messe-, Ausstellungs- und Kongressveranstalter	335	125 247	123 776	1 471
82.9	Erbringung sonstiger wirtschaftlicher Dienstleistungen für Unternehmen und Privatpersonen	1 099	.	557 041	.
82.91	Inkassobüros und Auskunftsteien	127	89 897	89 863	34
82.91.1	Inkassobüros	69	.	61 342	.
82.91.2	Auskunftsteien	58	.	28 521	.
82.92	Abfüllen und Verpacken	148	.	277 736	.
82.99	Erbringung sonstiger wirtschaftlicher Dienstleistungen für Unternehmen und Privatpersonen a. n. g.	824	191 495	189 442	2 053
82.99.1	Versteigerungsgewerbe	47	24 353	23 493	859

**noch
T 9** Umsatzsteuerpflichtige und deren steuerbarer Umsatz 2011
nach Wirtschaftszweigen

Code	Wirtschaftszweig	Steuer- pflichtige	Steuerbarer Umsatz		
			insgesamt	Lieferungen und Leistungen	innergemein- schaftliche Erwerbe
		Anzahl	1 000 EUR		
82.99.9	Erbringung von anderen wirtschaftlichen Dienstleistungen für Unternehmen und Privatpersonen a. n. g.	777	167 142	165 949	1 194
P	Erziehung und Unterricht	1 962	287 781	286 239	1 542
85	Erziehung und Unterricht	1 962	287 781	286 239	1 542
85.1	Kindergärten und Vorschulen	-	-	-	-
85.2	Grundschulen	-	-	-	-
85.3	Weiterführende Schulen	79	.	.	.
85.31	Allgemein bildende weiterführende Schulen	3	.	.	.
85.32	Berufsbildende weiterführende Schulen	76	7 032	6 903	129
85.4	Tertiärer und post-sekundärer, nicht tertiärer Unterricht	78	.	14 907	.
85.41	Post-sekundärer, nicht tertiärer Unterricht	69	.	6 413	.
85.42	Tertiärer Unterricht	9	.	8 493	.
85.42.1	Universitäten	1	.	.	.
85.42.2	Allgemeine Fachhochschulen	4	.	3 945	.
85.42.3	Verwaltungsfachhochschulen	1	.	.	-
85.42.4	Berufsakademien, Fachakademien, Schulen des Gesundheitswesens	3	.	.	-
85.5	Sonstiger Unterricht	1 803	260 688	259 362	1 326
85.51	Sport- und Freizeitunterricht	366	39 084	38 795	289
85.52	Kulturunterricht	75	9 698	9 683	16
85.53	Fahr- und Flugschulen	665	96 331	95 780	551
85.59	Sonstiger Unterricht a. n. g.	697	115 575	115 105	470
85.59.1	Allgemeine und politische Erwachsenenbildung	8	.	4 177	.
85.59.2	Berufliche Erwachsenenbildung	586	.	98 058	.
85.59.9	Unterricht a.n.g.	103	.	12 870	.
85.6	Erbringung von Dienstleistungen für den Unterricht	2	.	.	-
Q	Gesundheits- und Sozialwesen	1 910	3 627 771	3 610 545	17 226
86	Gesundheitswesen	1 601	2 824 445	2 810 427	14 018
86.1	Krankenhäuser	73	2 420 633	2 409 105	11 529
86.10.1	Krankenhäuser (ohne Hochschulkliniken, Vorsorge- und Rehabilitationskliniken)	52	1 843 815	.	.
86.10.2	Hochschulkliniken	1	.	.	.
86.10.3	Vorsorge- und Rehabilitationskliniken	20	.	125 298	.
86.2	Arzt- und Zahnarztpraxen	856	268 690	267 107	1 583
86.21	Arztpraxen für Allgemeinmedizin	295	50 441	50 335	106
86.22	Facharztpraxen	207	54 308	54 263	45
86.23	Zahnarztpraxen	354	163 941	162 509	1 432
86.9	Gesundheitswesen a.n.g.	672	135 121	134 215	906
86.90.1	Praxen von psychologischen Psychotherapeutinnen und -therapeuten	124	11 802	11 765	37
86.90.2	Massagepraxen, Krankengymnastikpraxen, Praxen von medizinischen Bademeisterinnen und Bademeistern, Hebammen und Entbindungs- pflegern sowie von verwandten Berufen	115	14 423	14 403	20
86.90.3	Heilpraktikerpraxen	63	5 395	5 374	21
86.90.9	Sonstige selbstständige Tätigkeiten im Gesundheitswesen	370	103 501	102 673	828
87	Heime (ohne Erholungs- und Ferienheime)	101	519 704	518 019	1 685
87.1	Pflegeheime	54	340 219	338 540	1 679
87.2	Stationäre Einrichtungen zur psychosozialen Betreuung, Suchtbekämpfung u. Ä.	4	164	164	-
87.3	Altenheime; Alten- und Behindertenwohnheime	37	.	93 398	.
87.9	Sonstige Heime (ohne Erholungs- und Ferienheime)	6	.	85 917	.
88	Sozialwesen (ohne Heime)	208	283 622	282 099	1 523
88.1	Soziale Betreuung älterer Menschen und Behinderter	59	.	8 698	.
88.10.1	Ambulante soziale Dienste	53	.	8 489	.
88.10.2	Sonst. soziale Betreuung älterer Menschen u. Behinderter	6	209	209	-
88.9	Sonstiges Sozialwesen (ohne Heime)	149	.	273 402	.
88.91	Tagesbetreuung von Kindern	6	.	.	-
88.99	Sonstiges Sozialwesen a.n.g.	143	.	.	.
R	Kunst, Unterhaltung und Erholung	3 774	2 009 844	2 002 902	6 942
90	Kreative, künstlerische und unterhaltende Tätigkeiten	1 732	175 264	172 945	2 319
90.01	Darstellende Kunst	391	36 553	36 286	267

**noch
T 9** Umsatzsteuerpflichtige und deren steuerbarer Umsatz 2011
nach Wirtschaftszweigen

Code	Wirtschaftszweig	Steuer- pflichtige	Steuerbarer Umsatz		
			insgesamt	Lieferungen und Leistungen	innergemein- schaftliche Erwerbe
		Anzahl	1 000 EUR		
90.01.1	Theaterensembles	-	-	-	-
90.01.2	Ballettgruppen, Orchester, Kapellen und Chöre	91	7 401	7 366	35
90.01.3	Selbstständige Artistinnen und Artisten, Zirkusgruppen	16	1 242	1 242	-
90.01.4	Selbstständige Bühnen-, Film-, Hörfunk- und Fernsehkünstlerinnen und -künstler sowie sonstige darstellende Kunst	284	27 910	27 678	232
90.02	Erbringung von Dienstleistungen für die darstellende Kunst	75	17 780	17 415	364
90.03	Künstlerisches und schriftstellerisches Schaffen	1 217	100 731	99 394	1 338
90.03.1	Selbstst. Komponistinnen, Komponisten, Musikbearbeiter	54	3 724	3 718	5
90.03.2	Selbstständige Schriftsteller/innen	223	17 353	17 309	44
90.03.3	Selbstständige bildende Künstlerinnen und Künstler	366	29 749	29 574	175
90.03.4	Selbstständige Restauratorinnen und Restauratoren	24	2 984	2 957	28
90.03.5	Selbstständige Journalistinnen und Journalisten, Pressefotografinnen und Pressefotografen	550	46 921	45 835	1 085
90.04	Betrieb von Kultur- und Unterhaltungseinrichtungen	49	20 200	19 850	350
90.04.1	Theater- und Konzertveranstalter	28	11 099	11 010	89
90.04.2	Opern- und Schauspielhäuser, Konzerthallen und ähnliche Einrichtungen	14	.	6 574	.
90.04.3	Varietés und Kleinkunsthöhlen	7	.	2 265	.
91	Bibliotheken, Archive, Museen, botanische und zoologische Gärten	45	11 239	.	.
91.01	Bibliotheken und Archive	1	.	.	-
91.02	Museen	28	5 391	5 262	129
91.03	Betrieb von historischen Stätten und Gebäuden und ähnlichen Attraktionen	3	.	.	-
91.04	Botanische und zoologische Gärten sowie Naturparks	13	4 360	.	.
92	Spiel-, Wett- und Lotteriewesen	488	1 223 201	.	.
92.00.1	Spielhallen und Betrieb von Spielautomaten	266	330 359	330 264	95
92.00.2	Spielbanken und Spielklubs	2	.	.	.
92.00.3	Wett-, Toto- und Lotteriewesen	220	.	.	.
93	Erbringung von Dienstleistungen des Sports, der Unterhaltung und der Erholung	1 509	600 140	597 349	2 792
93.1	Erbringung von Dienstleistungen des Sports	1 122	460 234	458 458	1 776
93.11	Betrieb von Sportanlagen	350	229 064	228 360	704
93.12	Sportvereine	445	167 153	166 823	330
93.13	Fitnesszentren	197	42 172	41 982	190
93.19	Erbringung von sonstigen Dienstleistungen des Sports	130	21 845	21 293	552
93.2	Erbringung von sonstigen Dienstleistungen der Unterhaltung und der Erholung	387	139 906	138 891	1 015
93.21	Vergnügungs- und Themenparks	196	54 124	53 843	281
93.29	Erbringung von Dienstleistungen der Unterhaltung und der Erholung a. n. g.	191	85 782	85 048	734
S	Erbringung von sonstigen Dienstleistungen	7 663	1 212 313	1 200 210	12 103
94	Interessenvertretungen sowie kirchliche und sonstige religiöse Vereinigungen (ohne Sozialwesen und Sport)	533	215 396	214 316	1 080
94.1	Wirtschafts- und Arbeitgeberverbände, Berufsorganisationen	109	63 852	63 192	661
94.11	Wirtschafts- und Arbeitgeberverbände	81	.	46 707	.
94.12	Berufsorganisationen	28	.	16 485	.
94.2	Arbeitnehmervereinigungen	-	-	-	-
94.9	Kirchliche Vereinigungen; politische Parteien sowie sonstige Interessenvertretungen und Vereinigungen a. n. g.	424	151 544	151 124	419
94.91	Kirchliche und sonstige religiöse Vereinigungen	22	22 947	22 924	23
94.92	Politische Parteien und Vereinigungen	5	419	419	-
94.99	Sonstige Interessenvertretungen und Vereinigungen a. n. g.	397	128 178	127 781	397
94.99.1	Organisat. der Bildung, Wissenschaft u.Forschung	210	24 924	24 666	258
94.99.2	Organisationen der Kultur	51	.	3 469	.
94.99.3	Verbraucherorganisationen	57	.	.	.
94.99.4	Jugendorganisationen	6	.	.	-
94.99.9	Interessenvertretungen und Vereinigungen a.n.g.	73	16 798	16 757	41
95	Reparatur von DV-geräten und Gebrauchsgütern	516	118 432	114 955	3 477
95.1	Reparatur von DV- und Telekommunikationsgeräten	70	27 307	26 295	1 012
95.11	Reparatur von DV-Geräten und peripheren Geräten	62	.	23 484	.
95.12	Reparatur von Telekommunikationsgeräten	8	.	2 811	.
95.2	Reparatur von Gebrauchsgütern	446	91 125	88 660	2 465

**noch
T 9** Umsatzsteuerpflichtige und deren steuerbarer Umsatz 2011
nach Wirtschaftszweigen

Code	Wirtschaftszweig	Steuer- pflichtige	Steuerbarer Umsatz		
			insgesamt	Lieferungen und Leistungen	innergemein- schaftliche Erwerbe
		Anzahl	1 000 EUR		
95.21	Reparatur von Geräten der Unterhaltungselektronik	45	9 632	9 307	324
95.22	Reparatur von elektrischen Haushalts- u. Gartengeräten	98	27 588	26 590	998
95.23	Reparatur von Schuhen und Lederwaren	82	6 187	6 069	118
95.24	Reparatur von Möbeln und Einrichtungsgegenständen	16	25 837	25 100	737
95.25	Reparatur von Uhren und Schmuck	26	3 398	3 344	54
95.29	Reparatur von sonstigen Gebrauchsgütern	179	18 484	18 250	234
96	Erbringung von sonstigen überwiegend persönlichen Dienstleistungen	6 614	878 485	870 939	7 547
96.01	Wäscherei und chemische Reinigung	239	124 651	121 812	2 839
96.02	Frisör- und Kosmetiksalons	3 942	384 515	382 523	1 993
96.02.1	Frisörsalons	3 008	320 555	319 111	1 444
96.02.2	Kosmetiksalons	934	63 960	63 412	549
96.03	Bestattungswesen	269	78 559	78 286	273
96.03.1	Bestattungsinstitute	265	.	63 468	.
96.03.2	Friedhöfe und Krematorien	4	.	14 818	.
96.04	Saunas, Solarien, Bäder u. Ä.	133	38 601	38 473	129
96.09	Erbringung von sonstigen Dienstleistungen a.n.g.	2 031	252 159	249 845	2 314
A - S	Wirtschaftszweige insgesamt	155 765	233 215 456	210 046 906	23 168 550

Verwaltungsbezirke	Steuer- pflichtige	Steuerbarer Umsatz		Umsatzsteuer vor Abzug der Vorsteuer	Abziehbare Vorsteuer	Umsatzsteuer- Voraus- zahlung
		insgesamt	darunter Lieferungen und Leistungen			
	Anzahl	1 000 EUR				
Kreisfreie Städte						
Frankenthal (Pfalz), St.	1 499	3 094 555	2 790 200	389 696	332 096	57 601
Kaiserslautern, St.	3 530	4 344 418	4 043 182	619 662	517 620	102 065
Koblenz, St.	4 527	14 177 136	12 478 433	2 106 532	1 705 557	400 999
Landau i. d. Pfalz, St.	2 059	2 375 531	2 224 271	389 483	285 348	104 136
Ludwigshafen a. Rh., St.	4 335	35 824 120	31 169 780	4 392 156	4 353 766	35 599
Mainz, St.	8 080	14 999 151	13 435 737	2 006 723	1 559 613	447 112
Neustadt a. d. Weinstr., St.	2 437	1 766 040	1 719 968	299 524	211 158	88 372
Pirmasens, St.	1 642	2 409 769	2 255 338	310 584	266 448	44 137
Speyer, St.	2 175	2 677 580	2 470 336	380 772	258 854	123 232
Trier, St. ¹	4 611	24 514 476	18 900 495	3 427 287	2 555 026	874 083
Worms, St.	2 991	3 648 895	3 469 322	482 977	414 720	67 065
Zweibrücken, St.	1 129	1 775 737	1 637 145	199 285	209 302	- 10 459
Landkreise						
Ahrweiler	5 579	3 505 293	3 266 229	527 374	386 000	141 362
Altenkirchen (Ww.)	4 795	4 514 611	4 344 957	724 625	570 101	154 487
Alzey-Worms	5 531	3 760 780	3 617 655	612 447	475 347	137 107
Bad Dürkheim	5 745	3 396 803	3 170 051	530 556	378 798	151 772
Bad Kreuznach	6 177	6 218 416	5 824 564	923 267	735 439	187 710
Bad Kreuznach, St.	2 018	2 333 031	2 214 114	339 257	259 256	79 885
Bernkastel-Wittlich	5 078	6 132 454	5 601 335	758 819	716 367	42 470
Birkenfeld	3 168	2 691 176	2 510 832	415 963	330 286	85 678
Idar-Oberstein, St.	1 353	1 268 121	1 168 719	188 734	156 400	32 334
Cochem-Zell	2 974	2 426 348	2 302 202	340 128	304 134	36 011
Donnersbergkreis	2 448	1 728 122	1 628 938	260 121	200 685	59 313
Eifelkreis Bitburg-Prüm	3 842	4 404 373	4 124 846	609 980	527 565	82 417
Germersheim	4 315	2 816 983	2 685 706	445 791	333 520	112 270
Kaiserslautern	3 416	2 184 740	2 076 729	320 940	238 508	82 441
Kusel	1 917	1 023 671	984 305	153 764	116 169	37 603
Mainz-Bingen	8 649	16 003 017	15 088 271	2 580 803	2 311 870	268 946
Bingen am Rhein, St.	1 233	2 720 729	2 436 242	398 205	271 685	126 519
Ingelheim am Rhein, St.	1 035	9 551 180	9 213 895	1 591 980	1 629 838	- 37 854
Mayen-Koblenz	7 890	10 827 221	10 013 646	1 633 430	1 448 825	184 694
Andernach, St.	1 078	1 925 870	1 845 770	299 064	323 337	- 24 247
Mayen, St.	920	2 714 837	2 466 340	416 399	399 483	16 892
Neuwied ¹	7 340	10 831 106	10 041 057	1 541 975	1 308 925	233 098
Neuwied, St.	2 464	2 840 989	2 638 365	464 501	360 852	103 599
Rhein-Hunsrück-Kreis	4 240	4 286 130	4 136 714	618 700	503 327	115 389
Rhein-Lahn-Kreis	4 517	4 832 471	4 254 410	751 959	561 539	190 229
Lahnstein, St.	529	553 141	503 429	63 694	60 728	2 966
Rhein-Pfalz-Kreis	4 963	3 690 626	3 439 544	518 942	400 826	118 461
Südliche Weinstraße	5 139	6 310 299	5 845 897	957 572	811 317	146 262
Südwestpfalz	3 370	2 556 549	2 331 030	384 848	316 254	68 650
Trier-Saarburg	4 862	3 304 361	3 041 151	463 970	389 676	76 177
Vulkaneifel	2 497	3 168 463	2 731 778	504 091	368 314	135 903
Westerwaldkreis	8 298	10 994 038	10 390 854	1 719 219	1 455 243	263 730
Rheinland-Pfalz	155 765	233 215 456	210 046 906	33 303 964	27 858 542	5 446 123

¹ Die für die kreisfreie Stadt Trier bzw. den Landkreis Neuwied nachgewiesenen Umsätze beinhalten die in Deutschland erzielten Umsätze der Unternehmer mit Wohnsitz, Sitz oder Geschäftsleitung im Königreich Belgien bzw. in der Republik Bulgarien. Die Umsätze der vorgenannten Unternehmer aus dem Königreich Belgien weisen dabei eine beträchtliche Höhe auf und beeinflussen dementsprechend das Ergebnis für die kreisfreie Stadt Trier merklich. Die Umsätze der Unternehmer aus der Republik Bulgarien sind dagegen nur von geringer Höhe, so dass das Ergebnis für den Landkreis Neuwied kaum verzerrt wird.

Unternehmer im Sinne des § 21 Abs. 1 Satz 2 AO – d. h. Unternehmer, die im Inland eine unternehmerische Tätigkeit ausüben, deren Wohnsitz, Sitz oder Geschäftsleitung sich aber im Ausland befindet – unterliegen in Deutschland dem allgemeinen Besteuerungsverfahren und haben insbesondere Umsatzsteuer-Voranmeldungen und Umsatzsteuer-Jahreserklärungen abzugeben. Gemäß § 1 UStZustV sind bestimmte Finanzämter für die in bestimmten Ländern ansässigen Unternehmen zuständig. In Rheinland-Pfalz sind dies das Finanzamt Trier für die im Königreich Belgien und das Finanzamt Neuwied für die in der Republik Bulgarien ansässigen Unternehmer.

Verwaltungsbezirke	A-S Wirtschaftszweige insgesamt			A Land- und Forstwirtschaft, Fischerei		
	Steuer- pflichtige	Steuerbarer Umsatz		Steuer- pflichtige	Steuerbarer Umsatz	
		insgesamt	darunter Lieferungen und Leistungen		insgesamt	darunter Lieferungen und Leistungen
	Anzahl	1 000 EUR		Anzahl	1 000 EUR	
Kreisfreie Städte						
Frankenthal (Pfalz), St.	1 499	3 094 555	2 790 200	7	.	.
Kaiserslautern, St.	3 530	4 344 418	4 043 182	11	.	1 964
Koblenz, St.	4 527	14 177 136	12 478 433	38	8 582	8 534
Landau i. d. Pfalz, St.	2 059	2 375 531	2 224 271	139	31 035	30 770
Ludwigshafen a. Rh., St.	4 335	35 824 120	31 169 780	18	12 070	11 494
Mainz, St.	8 080	14 999 151	13 435 737	92	17 792	17 561
Neustadt a. d. Weinstr., St.	2 437	1 766 040	1 719 968	135	56 221	55 728
Pirmasens, St.	1 642	2 409 769	2 255 338	6	.	.
Speyer, St.	2 175	2 677 580	2 470 336	12	.	1 483
Trier, St. ¹	4 611	24 514 476	18 900 495	35	21 925	19 743
Worms, St.	2 991	3 648 895	3 469 322	121	47 216	43 498
Zweibrücken, St.	1 129	1 775 737	1 637 145	19	5 386	5 252
Landkreise						
Ahrweiler	5 579	3 505 293	3 266 229	159	40 950	39 760
Altenkirchen (Ww.)	4 795	4 514 611	4 344 957	98	31 293	31 197
Alzey-Worms	5 531	3 760 780	3 617 655	1 030	220 962	212 687
Bad Dürkheim	5 745	3 396 803	3 170 051	481	128 446	126 918
Bad Kreuznach	6 177	6 218 416	5 824 564	567	110 754	110 301
Bad Kreuznach, St.	2 018	2 333 031	2 214 114	72	.	14 205
Bernkastel-Wittlich	5 078	6 132 454	5 601 335	793	110 670	109 845
Birkenfeld	3 168	2 691 176	2 510 832	68	10 771	10 680
Idar-Oberstein, St.	1 353	1 268 121	1 168 719	7	.	1 257
Cochern-Zell	2 974	2 426 348	2 302 202	471	68 406	67 722
Donnersbergkreis	2 448	1 728 122	1 628 938	118	18 719	18 600
Eifelkreis Bitburg-Prüm	3 842	4 404 373	4 124 846	251	46 109	43 748
Germersheim	4 315	2 816 983	2 685 706	116	56 475	51 560
Kaiserslautern	3 416	2 184 740	2 076 729	108	17 329	17 058
Kusel	1 917	1 023 671	984 305	70	16 157	15 840
Mainz-Bingen	8 649	16 003 017	15 088 271	1 039	208 155	203 598
Bingen am Rhein, St.	1 233	2 720 729	2 436 242	52	.	10 066
Ingelheim am Rhein, St.	1 035	9 551 180	9 213 895	71	11 987	11 924
Mayen-Koblenz	7 890	10 827 221	10 013 646	231	49 694	49 465
Andernach, St.	1 078	1 925 870	1 845 770	16	2 017	2 017
Mayen, St.	920	2 714 837	2 466 340	22	.	5 954
Neuwied ¹	7 340	10 831 106	10 041 057	101	34 675	33 463
Neuwied, St.	2 464	2 840 989	2 638 365	15	8 053	7 808
Rhein-Hunsrück-Kreis	4 240	4 286 130	4 136 714	233	59 951	59 482
Rhein-Lahn-Kreis	4 517	4 832 471	4 254 410	127	23 143	22 996
Lahnstein, St.	529	553 141	503 429	5	.	497
Rhein-Pfalz-Kreis	4 963	3 690 626	3 439 544	95	73 812	69 276
Südliche Weinstraße	5 139	6 310 299	5 845 897	869	185 063	182 505
Südwestpfalz	3 370	2 556 549	2 331 030	153	17 420	17 156
Trier-Saarburg	4 862	3 304 361	3 041 151	650	104 563	100 998
Vulkaneifel	2 497	3 168 463	2 731 778	118	28 493	28 064
Westerwaldkreis	8 298	10 994 038	10 390 854	114	42 205	41 153
Rheinland-Pfalz	155 765	233 215 456	210 046 906	8 693	1 910 710	1 862 838

¹ Die für die kreisfreie Stadt Trier bzw. den Landkreis Neuwied nachgewiesenen Umsätze beinhalten die in Deutschland erzielten Umsätze der Unternehmer mit Wohnsitz, Sitz oder Geschäftsleitung im Königreich Belgien bzw. in der Republik Bulgarien. Die Umsätze der vorgenannten Unternehmer aus dem Königreich Belgien weisen dabei eine beträchtliche Höhe auf und beeinflussen dementsprechend das Ergebnis für die kreisfreie Stadt Trier merklich. Die Umsätze der Unternehmer aus der Republik Bulgarien sind dagegen nur von geringer Höhe, so dass das Ergebnis für den Landkreis Neuwied kaum verzerrt wird.

Unternehmer im Sinne des § 21 Abs. 1 Satz 2 AO – d. h. Unternehmer, die im Inland eine unternehmerische Tätigkeit ausüben, deren Wohnsitz, Sitz oder Geschäftsleitung sich aber im Ausland befindet – unterliegen in Deutschland dem allgemeinen Besteuerungsverfahren und haben insbesondere Umsatzsteuer-Voranmeldungen und Umsatzsteuer-Jahreserklärungen abzugeben. Gemäß § 1 UStZustV sind bestimmte Finanzämter für die in bestimmten Ländern ansässigen Unternehmen zuständig. In Rheinland-Pfalz sind dies das Finanzamt Trier für die im Königreich Belgien und das Finanzamt Neuwied für die in der Republik Bulgarien ansässigen Unternehmer.

**noch
T 11** Umsatzsteuerpflichtige, deren steuerbarer Umsatz 2011
nach Wirtschaftszweigen und Verwaltungsbezirken

Verwaltungsbezirke	B Bergbau und Gewinnung von Steinen und Erden			C Verarbeitendes Gewerbe		
	Steuer- pflichtige	Steuerbarer Umsatz		Steuer- pflichtige	Steuerbarer Umsatz	
		insgesamt	darunter Lieferungen und Leistungen		insgesamt	darunter Lieferungen und Leistungen
	Anzahl	1 000 EUR		Anzahl	1 000 EUR	
Kreisfreie Städte						
Frankenthal (Pfalz), St.	-	-	-	115	2 100 588	1 806 125
Kaiserslautern, St.	-	-	-	229	1 278 159	1 187 230
Koblenz, St.	1	.	.	254	5 943 938	4 917 331
Landau i. d. Pfalz, St.	-	-	-	154	728 274	660 555
Ludwigshafen a. Rh., St.	1	.	.	262	28 345 003	23 803 529
Mainz, St.	3	.	.	395	3 869 767	3 377 962
Neustadt a. d. Weinstr., St.	-	-	-	166	321 045	312 738
Pirmasens, St.	-	-	-	184	856 842	760 482
Speyer, St.	4	.	.	180	1 061 887	908 452
Trier, St. ¹	2	.	.	329	6 780 943	5 273 360
Worms, St.	1	.	.	240	1 810 918	1 674 212
Zweibrücken, St.	-	-	-	107	1 119 608	1 006 663
Landkreise						
Ahrweiler	11	.	.	487	1 109 999	983 768
Altenkirchen (Ww.)	2	.	.	565	1 856 810	1 745 344
Alzey-Worms	2	.	.	423	844 869	790 948
Bad Dürkheim	1	.	.	413	1 228 399	1 045 558
Bad Kreuznach	4	.	.	556	2 636 296	2 371 082
Bad Kreuznach, St.	-	-	-	132	609 722	558 195
Bernkastel-Wittlich	9	33 344	31 920	466	3 732 703	3 285 610
Birkenfeld	5	37 752	28 079	573	1 195 250	1 084 660
Idar-Oberstein, St.	-	-	-	262	678 475	602 797
Cochem-Zell	-	-	-	233	626 291	573 505
Donnersbergkreis	1	.	.	271	928 626	856 017
Eifelkreis Bitburg-Prüm	10	9 321	9 214	385	.	.
Germersheim	9	.	10 647	375	1 084 221	1 019 869
Kaiserslautern	2	.	.	302	506 949	481 761
Kusel	3	.	1 739	190	452 803	423 744
Mainz-Bingen	3	.	.	584	11 390 457	10 674 563
Bingen am Rhein, St.	-	-	-	101	1 711 145	1 450 469
Ingelheim am Rhein, St.	-	-	-	72	.	.
Mayen-Koblenz	19	50 489	50 216	800	4 969 748	4 527 866
Andernach, St.	3	.	.	90	702 828	641 603
Mayen, St.	1	.	.	103	1 421 851	1 314 606
Neuwied ¹	7	.	.	786	5 512 381	4 951 456
Neuwied, St.	2	.	.	222	1 343 749	1 234 064
Rhein-Hunsrück-Kreis	2	.	.	369	1 259 635	1 179 630
Rhein-Lahn-Kreis	2	.	.	432	2 932 145	2 409 319
Lahnstein, St.	-	-	-	37	.	.
Rhein-Pfalz-Kreis	3	.	.	376	584 802	536 404
Südliche Weinstraße	-	-	-	450	2 262 716	2 055 184
Südwestpfalz	-	-	-	392	728 815	611 080
Trier-Saarburg	6	.	.	398	.	.
Vulkaneifel	9	.	37 206	262	1 464 316	1 306 461
Westerwaldkreis	15	111 797	105 513	1 019	4 699 301	4 252 983
Rheinland-Pfalz	137	.	1 149 855	13 722	109 948 544	96 217 556

¹ Die für die kreisfreie Stadt Trier bzw. den Landkreis Neuwied nachgewiesenen Umsätze beinhalten die in Deutschland erzielten Umsätze der Unternehmer mit Wohnsitz, Sitz oder Geschäftsleitung im Königreich Belgien bzw. in der Republik Bulgarien. Die Umsätze der vorgenannten Unternehmer aus dem Königreich Belgien weisen dabei eine beträchtliche Höhe auf und beeinflussen dementsprechend das Ergebnis für die kreisfreie Stadt Trier merklich. Die Umsätze der Unternehmer aus der Republik Bulgarien sind dagegen nur von geringer Höhe, so dass das Ergebnis für den Landkreis Neuwied kaum verzerrt wird.

Unternehmer im Sinne des § 21 Abs. 1 Satz 2 AO – d. h. Unternehmer, die im Inland eine unternehmerische Tätigkeit ausüben, deren Wohnsitz, Sitz oder Geschäftsleitung sich aber im Ausland befindet – unterliegen in Deutschland dem allgemeinen Besteuerungsverfahren und haben insbesondere Umsatzsteuer-Voranmeldungen und Umsatzsteuer-Jahreserklärungen abzugeben. Gemäß § 1 UStZustV sind bestimmte Finanzämter für die in bestimmten Ländern ansässigen Unternehmen zuständig. In Rheinland-Pfalz sind dies das Finanzamt Trier für die im Königreich Belgien und das Finanzamt Neuwied für die in der Republik Bulgarien ansässigen Unternehmer.

**noch
T 11** Umsatzsteuerpflichtige, deren steuerbarer Umsatz 2011
nach Wirtschaftszweigen und Verwaltungsbezirken

Verwaltungsbezirke	10 Herstellung von Nahrungs- und Futtermitteln			11 Getränkeherstellung		
	Steuer- pflichtige	Steuerbarer Umsatz		Steuer- pflichtige	Steuerbarer Umsatz	
		insgesamt	darunter Lieferungen und Leistungen		insgesamt	darunter Lieferungen und Leistungen
	Anzahl	1 000 EUR		Anzahl	1 000 EUR	
Kreisfreie Städte						
Frankenthal (Pfalz), St.	19	8 428	8 418	-	-	-
Kaiserslautern, St.	32	49 628	49 593	1	.	.
Koblenz, St.	32	39 733	39 180	1	.	.
Landau i. d. Pfalz, St.	21	55 958	54 745	9	.	2 281
Ludwigshafen a. Rh., St.	51	46 317	45 729	3	.	33 926
Mainz, St.	58	193 079	190 059	6	.	2 328
Neustadt a. d. Weinstr., St.	29	16 138	16 088	10	86 432	85 558
Pirmasens, St.	23	64 117	55 678	2	.	.
Speyer, St.	21	86 011	76 121	2	.	.
Trier, St. ¹	47	558 617	404 690	8	.	299 614
Worms, St.	33	23 020	22 500	1	.	.
Zweibrücken, St.	19	7 187	7 119	-	-	-
Landkreise						
Ahrweiler	70	24 007	23 682	15	249 895	225 418
Altenkirchen (Ww.)	59	49 867	46 301	1	.	.
Alzey-Worms	66	225 815	213 152	26	271 519	248 991
Bad Dürkheim	60	39 880	36 162	33	78 251	77 856
Bad Kreuznach	87	41 162	41 129	17	17 541	17 520
Bad Kreuznach, St.	20	.	6 943	5	.	7 570
Bernkastel-Wittlich	75	1 483 499	1 387 825	41	.	.
Birkenfeld	65	42 872	37 930	3	.	.
Idar-Oberstein, St.	23	.	.	-	-	-
Cochem-Zell	42	35 470	34 237	12	24 227	22 203
Donnersbergkreis	54	92 299	85 075	5	.	.
Eifelkreis Bitburg-Prüm	56	958 180	821 829	20	.	.
Germersheim	73	44 120	44 037	2	.	.
Kaiserslautern	54	65 272	64 889	5	364	364
Kusel	40	32 617	32 574	9	.	1 239
Mainz-Bingen	81	1 091 254	854 693	27	.	198 312
Bingen am Rhein, St.	13	.	.	4	.	.
Ingelheim am Rhein, St.	12	6 886	6 886	2	.	.
Mayen-Koblenz	115	716 032	655 221	9	47 140	43 323
Andernach, St.	14	.	.	-	-	-
Mayen, St.	15	23 126	19 770	1	.	.
Neuwied ¹	83	169 251	154 781	2	.	.
Neuwied, St.	33	16 956	16 826	-	-	-
Rhein-Hunsrück-Kreis	50	31 617	31 135	1	.	.
Rhein-Lahn-Kreis	65	57 676	57 192	5	.	7 864
Lahnstein, St.	4	2 176	2 174	2	.	.
Rhein-Pfalz-Kreis	64	86 830	85 984	3	.	.
Südliche Weinstraße	90	76 985	75 056	27	73 632	71 559
Südwestpfalz	75	46 790	46 340	6	.	1 199
Trier-Saarburg	63	147 601	141 191	20	64 024	63 451
Vulkaneifel	39	47 477	46 813	4	.	.
Westerwaldkreis	107	290 364	264 362	5	.	.
Rheinland-Pfalz	2 018	7 045 171	6 251 512	341	2 999 985	

¹ Die für die kreisfreie Stadt Trier bzw. den Landkreis Neuwied nachgewiesenen Umsätze beinhalten die in Deutschland erzielten Umsätze der Unternehmer mit Wohnsitz, Sitz oder Geschäftsleitung im Königreich Belgien bzw. in der Republik Bulgarien. Die Umsätze der vorgenannten Unternehmer aus dem Königreich Belgien weisen dabei eine beträchtliche Höhe auf und beeinflussen dementsprechend das Ergebnis für die kreisfreie Stadt Trier merklich. Die Umsätze der Unternehmer aus der Republik Bulgarien sind dagegen nur von geringer Höhe, so dass das Ergebnis für den Landkreis Neuwied kaum verzerrt wird.

Unternehmer im Sinne des § 21 Abs. 1 Satz 2 AO – d. h. Unternehmer, die im Inland eine unternehmerische Tätigkeit ausüben, deren Wohnsitz, Sitz oder Geschäftsleitung sich aber im Ausland befindet – unterliegen in Deutschland dem allgemeinen Besteuerungsverfahren und haben insbesondere Umsatzsteuer-Voranmeldungen und Umsatzsteuer-Jahreserklärungen abzugeben. Gemäß § 1 UStZustV sind bestimmte Finanzämter für die in bestimmten Ländern ansässigen Unternehmen zuständig. In Rheinland-Pfalz sind dies das Finanzamt Trier für die im Königreich Belgien und das Finanzamt Neuwied für die in der Republik Bulgarien ansässigen Unternehmer.

Verwaltungsbezirke	12 Tabakverarbeitung			13 Herstellung von Textilien		
	Steuer- pflichtige	Steuerbarer Umsatz		Steuer- pflichtige	Steuerbarer Umsatz	
		insgesamt	darunter Lieferungen und Leistungen		insgesamt	darunter Lieferungen und Leistungen
	Anzahl	1 000 EUR		Anzahl	1 000 EUR	
Kreisfreie Städte						
Frankenthal (Pfalz), St.	-	-	-	2	.	.
Kaiserslautern, St.	-	-	-	6	.	.
Koblenz, St.	-	-	-	3	643	544
Landau i. d. Pfalz, St.	-	-	-	4	.	.
Ludwigshafen a. Rh., St.	-	-	-	8	.	3 322
Mainz, St.	-	-	-	10	1 155	1 075
Neustadt a. d. Weinstr., St.	-	-	-	2	.	.
Pirmasens, St.	-	-	-	7	29 195	24 436
Speyer, St.	-	-	-	1	.	.
Trier, St. ¹	2	.	.	8	1 347	985
Worms, St.	-	-	-	5	.	.
Zweibrücken, St.	-	-	-	-	-	-
Landkreise						
Ahrweiler	-	-	-	6	.	2 484
Altenkirchen (Ww.)	-	-	-	5	.	.
Alzey-Worms	-	-	-	6	5 176	3 521
Bad Dürkheim	-	-	-	8	12 386	10 726
Bad Kreuznach	-	-	-	4	257	257
Bad Kreuznach, St.	-	-	-	2	.	.
Bernkastel-Wittlich	-	-	-	6	2 277	2 072
Birkenfeld	-	-	-	1	.	.
Idar-Oberstein, St.	-	-	-	-	-	-
Cochem-Zell	-	-	-	2	.	.
Donnersbergkreis	-	-	-	3	.	.
Eifelkreis Bitburg-Prüm	-	-	-	6	1 724	1 721
Germersheim	-	-	-	5	1 524	.
Kaiserslautern	-	-	-	6	.	.
Kusel	-	-	-	2	.	.
Mainz-Bingen	-	-	-	11	5 472	5 208
Bingen am Rhein, St.	-	-	-	2	.	.
Ingelheim am Rhein, St.	-	-	-	-	-	-
Mayen-Koblenz	-	-	-	13	2 032	2 022
Andernach, St.	-	-	-	2	.	.
Mayen, St.	-	-	-	2	.	.
Neuwied ¹	-	-	-	12	.	.
Neuwied, St.	-	-	-	3	.	302
Rhein-Hunsrück-Kreis	-	-	-	3	.	.
Rhein-Lahn-Kreis	-	-	-	5	.	967
Lahnstein, St.	-	-	-	1	.	.
Rhein-Pfalz-Kreis	-	-	-	3	.	.
Südliche Weinstraße	1	.	.	3	.	.
Südwestpfalz	-	-	-	8	4 183	3 920
Trier-Saarburg	-	-	-	1	.	.
Vulkaneifel	-	-	-	3	.	.
Westerwaldkreis	-	-	-	10	4 546	3 980
Rheinland-Pfalz	3	.	.	188	414 091	340 341

1 Die für die kreisfreie Stadt Trier bzw. den Landkreis Neuwied nachgewiesenen Umsätze beinhalten die in Deutschland erzielten Umsätze der Unternehmer mit Wohnsitz, Sitz oder Geschäftsleitung im Königreich Belgien bzw. in der Republik Bulgarien. Die Umsätze der vorgenannten Unternehmer aus dem Königreich Belgien weisen dabei eine beträchtliche Höhe auf und beeinflussen dementsprechend das Ergebnis für die kreisfreie Stadt Trier merklich. Die Umsätze der Unternehmer aus der Republik Bulgarien sind dagegen nur von geringer Höhe, so dass das Ergebnis für den Landkreis Neuwied kaum verzerrt wird.

Unternehmer im Sinne des § 21 Abs. 1 Satz 2 AO – d. h. Unternehmer, die im Inland eine unternehmerische Tätigkeit ausüben, deren Wohnsitz, Sitz oder Geschäftsleitung sich aber im Ausland befindet – unterliegen in Deutschland dem allgemeinen Besteuerungsverfahren und haben insbesondere Umsatzsteuer-Voranmeldungen und Umsatzsteuer-Jahreserklärungen abzugeben. Gemäß § 1 UStZustV sind bestimmte Finanzämter für die in bestimmten Ländern ansässigen Unternehmen zuständig. In Rheinland-Pfalz sind dies das Finanzamt Trier für die im Königreich Belgien und das Finanzamt Neuwied für die in der Republik Bulgarien ansässigen Unternehmer.

**noch
T 11** Umsatzsteuerpflichtige, deren steuerbarer Umsatz 2011
nach Wirtschaftszweigen und Verwaltungsbezirken

Verwaltungsbezirke	14 Herstellung von Bekleidung			15 Herstellung von Leder, Lederwaren und Schuhen		
	Steuer- pflichtige	Steuerbarer Umsatz		Steuer- pflichtige	Steuerbarer Umsatz	
		insgesamt	darunter Lieferungen und Leistungen		insgesamt	darunter Lieferungen und Leistungen
	Anzahl	1 000 EUR		Anzahl	1 000 EUR	
Kreisfreie Städte						
Frankenthal (Pfalz), St.	2	.	.	1	.	.
Kaiserslautern, St.	5	.	330	1	.	.
Koblenz, St.	3	.	547	2	.	.
Landau i. d. Pfalz, St.	1	.	.	-	-	-
Ludwigshafen a. Rh., St.	3	.	336	1	.	.
Mainz, St.	5	.	212	1	.	.
Neustadt a. d. Weinstr., St.	1	.	.	-	-	-
Pirmasens, St.	1	.	.	34	321 860	269 554
Speyer, St.	2	.	.	1	.	.
Trier, St. ¹	6	1 490	1 470	2	.	.
Worms, St.	2	.	.	1	.	.
Zweibrücken, St.	1	.	.	-	-	-
Landkreise						
Ahrweiler	6	6 601	6 356	2	.	.
Altenkirchen (Ww.)	-	-	-	3	167	167
Alzey-Worms	6	343	337	2	.	.
Bad Dürkheim	2	.	.	3	.	.
Bad Kreuznach	5	.	261	9	.	.
Bad Kreuznach, St.	3	.	.	1	.	.
Bernkastel-Wittlich	4	.	314	3	.	.
Birkenfeld	2	.	.	2	.	.
Idar-Oberstein, St.	2	.	.	1	.	.
Cochem-Zell	-	-	-	3	.	652
Donnersbergkreis	5	.	.	3	.	.
Eifelkreis Bitburg-Prüm	4	368	.	1	.	.
Germersheim	7	2 408	2 405	2	.	.
Kaiserslautern	1	.	.	1	.	.
Kusel	1	.	.	-	-	-
Mainz-Bingen	4	338	338	2	.	.
Bingen am Rhein, St.	2	.	.	1	.	.
Ingelheim am Rhein, St.	-	-	-	-	-	-
Mayen-Koblenz	4	.	.	1	.	.
Andernach, St.	-	-	-	-	-	-
Mayen, St.	-	-	-	-	-	-
Neuwied ¹	9	.	.	12	.	240 508
Neuwied, St.	2	.	.	1	.	.
Rhein-Hunsrück-Kreis	4	.	.	1	.	.
Rhein-Lahn-Kreis	2	.	.	-	-	-
Lahnstein, St.	-	-	-	-	-	-
Rhein-Pfalz-Kreis	4	.	.	-	-	-
Südliche Weinstraße	5	1 145	874	1	.	.
Südwestpfalz	4	723	.	36	362 573	265 040
Trier-Saarburg	6	.	.	1	.	.
Vulkaneifel	5	.	.	-	-	-
Westerwaldkreis	7	85 728	82 151	4	.	.
Rheinland-Pfalz	129	253 686	231 308	136	1 094 380	919 049

1 Die für die kreisfreie Stadt Trier bzw. den Landkreis Neuwied nachgewiesenen Umsätze beinhalten die in Deutschland erzielten Umsätze der Unternehmer mit Wohnsitz, Sitz oder Geschäftsleitung im Königreich Belgien bzw. in der Republik Bulgarien. Die Umsätze der vorgenannten Unternehmer aus dem Königreich Belgien weisen dabei eine beträchtliche Höhe auf und beeinflussen dementsprechend das Ergebnis für die kreisfreie Stadt Trier merklich. Die Umsätze der Unternehmer aus der Republik Bulgarien sind dagegen nur von geringer Höhe, so dass das Ergebnis für den Landkreis Neuwied kaum verzerrt wird.

Unternehmer im Sinne des § 21 Abs. 1 Satz 2 AO – d. h. Unternehmer, die im Inland eine unternehmerische Tätigkeit ausüben, deren Wohnsitz, Sitz oder Geschäftsleitung sich aber im Ausland befindet – unterliegen in Deutschland dem allgemeinen Besteuerungsverfahren und haben insbesondere Umsatzsteuer-Voranmeldungen und Umsatzsteuer-Jahreserklärungen abzugeben. Gemäß § 1 UStZustV sind bestimmte Finanzämter für die in bestimmten Ländern ansässigen Unternehmen zuständig. In Rheinland-Pfalz sind dies das Finanzamt Trier für die im Königreich Belgien und das Finanzamt Neuwied für die in der Republik Bulgarien ansässigen Unternehmer.

**noch
T 11** Umsatzsteuerpflichtige, deren steuerbarer Umsatz 2011
nach Wirtschaftszweigen und Verwaltungsbezirken

Verwaltungsbezirke	16 Herstellung von Holz-, Flecht-, Korb- und Korkwaren (ohne Möbel)			17 Herstellung von Papier, Pappe und Waren daraus		
	Steuer- pflichtige	Steuerbarer Umsatz		Steuer- pflichtige	Steuerbarer Umsatz	
		insgesamt	darunter Lieferungen und Leistungen		insgesamt	darunter Lieferungen und Leistungen
	Anzahl	1 000 EUR		Anzahl	1 000 EUR	
Kreisfreie Städte						
Frankenthal (Pfalz), St.	5	.	.	-	-	.
Kaiserslautern, St.	7	.	1 592	2	.	.
Koblenz, St.	12	.	4 901	4	.	.
Landau i. d. Pfalz, St.	7	.	4 755	1	.	.
Ludwigshafen a. Rh., St.	7	5 991	5 989	1	.	.
Mainz, St.	25	8 291	8 287	1	.	.
Neustadt a. d. Weinstr., St.	13	5 274	5 216	1	.	.
Pirmasens, St.	6	.	1 552	4	10 943	10 541
Speyer, St.	7	1 967	1 952	4	.	.
Trier, St. ¹	15	18 676	15 967	4	.	.
Worms, St.	19	4 231	3 981	-	-	-
Zweibrücken, St.	10	29 208	27 494	-	-	-
Landkreise						
Ahrweiler	54	35 810	32 617	4	19 224	.
Altenkirchen (Ww.)	40	116 496	101 737	3	.	.
Alzey-Worms	32	20 331	18 978	2	.	.
Bad Dürkheim	45	30 617	27 981	4	245 906	218 870
Bad Kreuznach	67	.	.	2	.	.
Bad Kreuznach, St.	9	2 115	2 038	-	-	-
Bernkastel-Wittlich	54	136 290	126 438	3	92 639	.
Birkenfeld	26	9 703	9 519	1	.	.
Idar-Oberstein, St.	3	723	713	1	.	.
Cochem-Zell	33	.	.	1	.	.
Donnersbergkreis	24	14 336	14 198	-	-	-
Eifelkreis Bitburg-Prüm	75	209 577	199 831	1	.	.
Germersheim	38	.	.	-	-	-
Kaiserslautern	21	11 722	11 575	1	.	.
Kusel	16	6 145	6 130	-	-	-
Mainz-Bingen	48	31 297	24 969	4	47 243	43 288
Bingen am Rhein, St.	5	.	11 578	2	.	.
Ingelheim am Rhein, St.	6	2 204	2 197	-	-	-
Mayen-Koblenz	55	50 309	48 024	21	1 292 924	1 217 576
Andernach, St.	5	.	.	-	-	-
Mayen, St.	4	.	.	12	1 174 209	1 119 809
Neuwied ¹	48	86 168	84 445	9	775 634	603 788
Neuwied, St.	14	8 732	8 088	4	.	.
Rhein-Hunsrück-Kreis	54	31 290	30 330	2	.	.
Rhein-Lahn-Kreis	47	23 873	23 755	3	.	.
Lahnstein, St.	1	.	.	-	-	-
Rhein-Pfalz-Kreis	21	19 088	18 748	1	.	.
Südliche Weinstraße	46	37 422	36 171	7	.	.
Südwestpfalz	37	22 315	21 931	5	21 437	17 849
Trier-Saarburg	60	136 210	124 075	1	.	.
Vulkaneifel	32	56 186	52 505	-	-	-
Westerwaldkreis	80	154 700	148 380	6	13 604	13 085
Rheinland-Pfalz	1 186	1 869 675	1 734 818	103	4 371 630	3 888 835

¹ Die für die kreisfreie Stadt Trier bzw. den Landkreis Neuwied nachgewiesenen Umsätze beinhalten die in Deutschland erzielten Umsätze der Unternehmer mit Wohnsitz, Sitz oder Geschäftsleitung im Königreich Belgien bzw. in der Republik Bulgarien. Die Umsätze der vorgenannten Unternehmer aus dem Königreich Belgien weisen dabei eine beträchtliche Höhe auf und beeinflussen dementsprechend das Ergebnis für die kreisfreie Stadt Trier merklich. Die Umsätze der Unternehmer aus der Republik Bulgarien sind dagegen nur von geringer Höhe, so dass das Ergebnis für den Landkreis Neuwied kaum verzerrt wird.

Unternehmer im Sinne des § 21 Abs. 1 Satz 2 AO – d. h. Unternehmer, die im Inland eine unternehmerische Tätigkeit ausüben, deren Wohnsitz, Sitz oder Geschäftsleitung sich aber im Ausland befindet – unterliegen in Deutschland dem allgemeinen Besteuerungsverfahren und haben insbesondere Umsatzsteuer-Voranmeldungen und Umsatzsteuer-Jahreserklärungen abzugeben. Gemäß § 1 UStZustV sind bestimmte Finanzämter für die in bestimmten Ländern ansässigen Unternehmen zuständig. In Rheinland-Pfalz sind dies das Finanzamt Trier für die im Königreich Belgien und das Finanzamt Neuwied für die in der Republik Bulgarien ansässigen Unternehmer.

**noch
T 11** Umsatzsteuerpflichtige, deren steuerbarer Umsatz 2011
nach Wirtschaftszweigen und Verwaltungsbezirken

Verwaltungsbezirke	18 Herstellung von Druckerzeugnissen; Vervielfältigung von bespielten Ton-, Bild- und Datenträgern			19 Kokerei und Mineralölverarbeitung		
	Steuerpflichtige	Steuerbarer Umsatz		Steuerpflichtige	Steuerbarer Umsatz	
		insgesamt	darunter Lieferungen und Leistungen		insgesamt	darunter Lieferungen und Leistungen
	Anzahl	1 000 EUR		Anzahl	1 000 EUR	
Kreisfreie Städte						
Frankenthal (Pfalz), St.	3	.	.	-	-	-
Kaiserslautern, St.	18	9 629	9 608	-	-	-
Koblenz, St.	40	40 521	40 405	-	-	-
Landau i. d. Pfalz, St.	11	21 750	21 651	-	-	-
Ludwigshafen a. Rh., St.	16	.	7 195	-	-	-
Mainz, St.	52	59 386	59 209	1	.	.
Neustadt a. d. Weinstr., St.	13	3 378	3 369	-	-	-
Pirmasens, St.	9	.	4 597	-	-	-
Speyer, St.	19	15 459	15 437	-	-	-
Trier, St. ¹	24	11 288	11 200	-	-	-
Worms, St.	18	4 651	4 649	-	-	-
Zweibrücken, St.	3	.	.	-	-	-
Landkreise						
Ahrweiler	16	.	17 063	-	-	-
Altenkirchen (Ww.)	20	35 903	35 807	-	-	-
Alzey-Worms	24	23 940	23 903	-	-	-
Bad Dürkheim	18	21 616	21 603	-	-	-
Bad Kreuznach	30	34 602	33 890	-	-	-
Bad Kreuznach, St.	8	23 239	22 669	-	-	-
Bernkastel-Wittlich	21	.	31 842	-	-	-
Birkenfeld	9	.	4 380	-	-	-
Idar-Oberstein, St.	4	.	.	-	-	-
Cochem-Zell	8	1 569	1 569	-	-	-
Donnersbergkreis	7	.	1 384	-	-	-
Eifelkreis Bitburg-Prüm	12	5 801	5 754	-	-	-
Germersheim	14	4 571	4 519	-	-	-
Kaiserslautern	9	2 572	2 532	-	-	-
Kusel	4	2 110	2 110	-	-	-
Mainz-Bingen	41	18 958	18 738	-	-	-
Bingen am Rhein, St.	7	.	4 809	-	-	-
Ingelheim am Rhein, St.	10	7 032	6 831	-	-	-
Mayen-Koblenz	42	14 359	14 310	1	.	.
Andernach, St.	7	.	1 404	-	-	-
Mayen, St.	3	4 275	4 275	-	-	-
Neuwied ¹	38	60 904	58 888	-	-	-
Neuwied, St.	16	49 511	47 531	-	-	-
Rhein-Hunsrück-Kreis	12	10 193	10 190	-	-	-
Rhein-Lahn-Kreis	18	.	5 697	-	-	-
Lahnstein, St.	2	.	.	-	-	-
Rhein-Pfalz-Kreis	17	6 411	6 411	-	-	-
Südliche Weinstraße	21	15 655	15 480	-	-	-
Südwestpfalz	10	11 624	11 560	-	-	-
Trier-Saarburg	17	50 067	46 053	-	-	-
Vulkaneifel	7	.	5 543	1	.	.
Westerwaldkreis	31	28 342	28 031	-	-	-
Rheinland-Pfalz	672	598 998	586 831	3	.	.

¹ Die für die kreisfreie Stadt Trier bzw. den Landkreis Neuwied nachgewiesenen Umsätze beinhalten die in Deutschland erzielten Umsätze der Unternehmer mit Wohnsitz, Sitz oder Geschäftsleitung im Königreich Belgien bzw. in der Republik Bulgarien. Die Umsätze der vorgenannten Unternehmer aus dem Königreich Belgien weisen dabei eine beträchtliche Höhe auf und beeinflussen dementsprechend das Ergebnis für die kreisfreie Stadt Trier merklich. Die Umsätze der Unternehmer aus der Republik Bulgarien sind dagegen nur von geringer Höhe, so dass das Ergebnis für den Landkreis Neuwied kaum verzerrt wird.

Unternehmer im Sinne des § 21 Abs. 1 Satz 2 AO – d. h. Unternehmer, die im Inland eine unternehmerische Tätigkeit ausüben, deren Wohnsitz, Sitz oder Geschäftsleitung sich aber im Ausland befindet – unterliegen in Deutschland dem allgemeinen Besteuerungsverfahren und haben insbesondere Umsatzsteuer-Voranmeldungen und Umsatzsteuer-Jahreserklärungen abzugeben. Gemäß § 1 UStZustV sind bestimmte Finanzämter für die in bestimmten Ländern ansässigen Unternehmen zuständig. In Rheinland-Pfalz sind dies das Finanzamt Trier für die im Königreich Belgien und das Finanzamt Neuwied für die in der Republik Bulgarien ansässigen Unternehmer.

**noch
T 11** Umsatzsteuerpflichtige, deren steuerbarer Umsatz 2011
nach Wirtschaftszweigen und Verwaltungsbezirken

Verwaltungsbezirke	20 Herstellung von chemischen Erzeugnissen			21 Herstellung von pharmazeutischen Erzeugnissen		
	Steuer- pflichtige	Steuerbarer Umsatz		Steuer- pflichtige	Steuerbarer Umsatz	
		insgesamt	darunter Lieferungen und Leistungen		insgesamt	darunter Lieferungen und Leistungen
	Anzahl	1 000 EUR		Anzahl	1 000 EUR	
Kreisfreie Städte						
Frankenthal (Pfalz), St.	1	.	.	-	-	.
Kaiserslautern, St.	4	7 391	6 942	-	-	-
Koblenz, St.	1	.	.	1	.	.
Landau i. d. Pfalz, St.	1	.	.	-	-	-
Ludwigshafen a. Rh., St.	11	.	.	5	192 880	176 694
Mainz, St.	5	309 099	264 471	2	.	.
Neustadt a. d. Weinstr., St.	2	.	.	-	-	-
Pirmasens, St.	7	244 073	220 493	-	-	-
Speyer, St.	2	.	.	-	-	-
Trier, St. ¹	5	562 041	428 101	-	-	-
Worms, St.	10	823 640	757 303	1	.	.
Zweibrücken, St.	-	-	-	-	-	-
Landkreise						
Ahrweiler	13	91 230	71 763	1	.	.
Altenkirchen (Ww.)	-	-	-	-	-	-
Alzey-Worms	5	16 377	15 873	-	-	-
Bad Dürkheim	6	87 174	76 956	1	.	.
Bad Kreuznach	18	584 759	521 072	1	.	.
Bad Kreuznach, St.	10	269 450	240 346	-	-	-
Bernkastel-Wittlich	-	-	-	-	-	-
Birkenfeld	-	-	-	-	-	-
Idar-Oberstein, St.	-	-	-	-	-	-
Cochem-Zell	2	.	.	-	-	-
Donnersbergkreis	6	.	.	-	-	-
Eifelkreis Bitburg-Prüm	1	.	.	-	-	-
Germersheim	3	.	.	1	.	.
Kaiserslautern	2	.	.	-	-	-
Kusel	1	.	.	1	.	.
Mainz-Bingen	9	250 389	236 403	7	8 446 566	8 137 699
Bingen am Rhein, St.	3	.	.	4	.	.
Ingelheim am Rhein, St.	-	-	-	3	.	.
Mayen-Koblenz	10	227 416	175 058	2	.	.
Andernach, St.	2	.	.	2	.	.
Mayen, St.	-	-	-	-	-	-
Neuwied ¹	11	37 965	36 084	1	.	.
Neuwied, St.	-	-	-	1	.	.
Rhein-Hunsrück-Kreis	2	.	.	1	.	.
Rhein-Lahn-Kreis	8	282 861	246 350	3	.	.
Lahnstein, St.	2	.	.	-	-	-
Rhein-Pfalz-Kreis	7	112 978	95 551	-	-	-
Südliche Weinstraße	4	10 484	9 365	1	.	.
Südwestpfalz	3	.	.	-	-	-
Trier-Saarburg	1	.	.	-	-	-
Vulkaneifel	3	.	.	-	-	-
Westerwaldkreis	15	93 137	87 216	1	.	.
Rheinland-Pfalz	179	.	26 363 199	30	9 441 981	9 055 042

¹ Die für die kreisfreie Stadt Trier bzw. den Landkreis Neuwied nachgewiesenen Umsätze beinhalten die in Deutschland erzielten Umsätze der Unternehmer mit Wohnsitz, Sitz oder Geschäftsleitung im Königreich Belgien bzw. in der Republik Bulgarien. Die Umsätze der vorgenannten Unternehmer aus dem Königreich Belgien weisen dabei eine beträchtliche Höhe auf und beeinflussen dementsprechend das Ergebnis für die kreisfreie Stadt Trier merklich. Die Umsätze der Unternehmer aus der Republik Bulgarien sind dagegen nur von geringer Höhe, so dass das Ergebnis für den Landkreis Neuwied kaum verzerrt wird.

Unternehmer im Sinne des § 21 Abs. 1 Satz 2 AO – d. h. Unternehmer, die im Inland eine unternehmerische Tätigkeit ausüben, deren Wohnsitz, Sitz oder Geschäftsleitung sich aber im Ausland befindet – unterliegen in Deutschland dem allgemeinen Besteuerungsverfahren und haben insbesondere Umsatzsteuer-Voranmeldungen und Umsatzsteuer-Jahreserklärungen abzugeben. Gemäß § 1 UStZustV sind bestimmte Finanzämter für die in bestimmten Ländern ansässigen Unternehmen zuständig. In Rheinland-Pfalz sind dies das Finanzamt Trier für die im Königreich Belgien und das Finanzamt Neuwied für die in der Republik Bulgarien ansässigen Unternehmer.

**noch
T 11** Umsatzsteuerpflichtige, deren steuerbarer Umsatz 2011
nach Wirtschaftszweigen und Verwaltungsbezirken

Verwaltungsbezirke	22 Herstellung von Gummi- und Kunststoffwaren			23 Herstellung von Glas und Glaswaren, Keramik, Verarbeitung von Steinen und Erden		
	Steuer- pflichtige	Steuerbarer Umsatz		Steuer- pflichtige	Steuerbarer Umsatz	
		insgesamt	darunter Lieferungen und Leistungen		insgesamt	darunter Lieferungen und Leistungen
	Anzahl	1 000 EUR		Anzahl	1 000 EUR	
Kreisfreie Städte						
Frankenthal (Pfalz), St.	14	930 129	755 062	5	.	.
Kaiserslautern, St.	6	30 387	23 939	16	28 279	25 825
Koblenz, St.	5	.	.	13	11 418	11 162
Landau i. d. Pfalz, St.	4	540	517	13	53 513	45 938
Ludwigshafen a. Rh., St.	3	1 306	937	21	51 602	51 539
Mainz, St.	5	.	.	22	.	.
Neustadt a. d. Weinstr., St.	3	.	.	12	2 421	2 418
Pirmasens, St.	11	24 753	24 365	5	6 866	6 761
Speyer, St.	7	9 285	8 744	14	2 752	2 723
Trier, St. ¹	8	.	.	19	.	.
Worms, St.	12	.	.	8	2 492	2 388
Zweibrücken, St.	5	18 595	18 274	7	4 311	4 207
Landkreise						
Ahrweiler	15	89 867	70 624	36	84 137	78 912
Altenkirchen (Ww.)	24	95 203	87 939	17	11 340	9 889
Alzey-Worms	6	38 030	.	28	46 035	40 632
Bad Dürkheim	7	58 101	51 037	28	31 819	30 755
Bad Kreuznach	23	518 745	409 529	28	36 583	36 183
Bad Kreuznach, St.	8	121 999	104 016	5	19 625	19 334
Bernkastel-Wittlich	15	.	.	23	30 460	29 611
Birkenfeld	11	.	80 445	28	76 929	74 067
Idar-Oberstein, St.	5	.	.	5	.	.
Cochem-Zell	5	.	.	14	8 366	7 976
Donnersbergkreis	3	.	.	23	67 513	62 822
Eifelkreis Bitburg-Prüm	7	51 503	49 051	22	59 203	53 011
Germersheim	13	71 594	56 427	22	156 484	154 516
Kaiserslautern	7	7 659	7 011	31	38 136	34 550
Kusel	5	.	.	15	18 847	18 295
Mainz-Bingen	16	207 661	184 921	35	123 532	106 638
Bingen am Rhein, St.	2	.	.	4	.	.
Ingelheim am Rhein, St.	5	71 110	67 843	3	.	897
Mayen-Koblenz	27	216 551	167 767	102	1 131 781	1 059 202
Andernach, St.	5	77 226	68 943	12	89 996	88 715
Mayen, St.	5	1 595	1 595	10	6 317	6 268
Neuwied ¹	51	521 261	469 345	77	787 153	744 965
Neuwied, St.	16	194 578	176 084	25	274 135	239 843
Rhein-Hunsrück-Kreis	17	52 553	49 999	26	64 638	61 135
Rhein-Lahn-Kreis	24	228 616	199 800	38	156 835	153 575
Lahnstein, St.	4	106 650	100 124	5	839	839
Rhein-Pfalz-Kreis	12	37 277	32 403	17	6 900	6 858
Südliche Weinstraße	8	13 928	12 436	24	31 034	30 775
Südwestpfalz	23	62 722	60 387	26	9 143	8 688
Trier-Saarburg	6	14 053	13 299	21	.	19 940
Vulkaneifel	7	9 597	8 874	14	.	.
Westerwaldkreis	51	1 259 249	1 089 459	156	727 095	646 365
Rheinland-Pfalz	466	7 169 804	6 051 416	1 006	5 944 715	5 321 674

¹ Die für die kreisfreie Stadt Trier bzw. den Landkreis Neuwied nachgewiesenen Umsätze beinhalten die in Deutschland erzielten Umsätze der Unternehmer mit Wohnsitz, Sitz oder Geschäftsleitung im Königreich Belgien bzw. in der Republik Bulgarien. Die Umsätze der vorgenannten Unternehmer aus dem Königreich Belgien weisen dabei eine beträchtliche Höhe auf und beeinflussen dementsprechend das Ergebnis für die kreisfreie Stadt Trier merklich. Die Umsätze der Unternehmer aus der Republik Bulgarien sind dagegen nur von geringer Höhe, so dass das Ergebnis für den Landkreis Neuwied kaum verzerrt wird.

Unternehmer im Sinne des § 21 Abs. 1 Satz 2 AO – d. h. Unternehmer, die im Inland eine unternehmerische Tätigkeit ausüben, deren Wohnsitz, Sitz oder Geschäftsleitung sich aber im Ausland befindet – unterliegen in Deutschland dem allgemeinen Besteuerungsverfahren und haben insbesondere Umsatzsteuer-Voranmeldungen und Umsatzsteuer-Jahreserklärungen abzugeben. Gemäß § 1 UStZustV sind bestimmte Finanzämter für die in bestimmten Ländern ansässigen Unternehmen zuständig. In Rheinland-Pfalz sind dies das Finanzamt Trier für die im Königreich Belgien und das Finanzamt Neuwied für die in der Republik Bulgarien ansässigen Unternehmer.

**noch
T 11** Umsatzsteuerpflichtige, deren steuerbarer Umsatz 2011
nach Wirtschaftszweigen und Verwaltungsbezirken

Verwaltungsbezirke	24 Metallherzeugung und -bearbeitung			25 Herstellung von Metallherzeugnissen		
	Steuer- pflichtige	Steuerbarer Umsatz		Steuer- pflichtige	Steuerbarer Umsatz	
		insgesamt	darunter Lieferungen und Leistungen		insgesamt	darunter Lieferungen und Leistungen
	Anzahl	1 000 EUR		Anzahl	1 000 EUR	
Kreisfreie Städte						
Frankenthal (Pfalz), St.	-	-	-	22	31 591	31 288
Kaiserslautern, St.	-	-	-	29	30 583	29 649
Koblenz, St.	6	1 582 269	1 334 753	39	89 767	83 391
Landau i. d. Pfalz, St.	2	.	.	31	33 344	32 780
Ludwigshafen a. Rh., St.	2	.	.	58	38 829	37 012
Mainz, St.	1	.	.	56	93 932	74 332
Neustadt a. d. Weinstr., St.	1	.	.	28	29 919	29 711
Pirmasens, St.	2	.	.	27	14 846	14 710
Speyer, St.	-	-	-	32	69 801	62 053
Trier, St. ¹	3	.	238 330	47	145 557	135 531
Worms, St.	-	-	-	51	87 336	78 685
Zweibrücken, St.	2	.	.	19	25 942	25 217
Landkreise						
Ahrweiler	1	.	.	117	225 338	192 045
Altenkirchen (Ww.)	5	.	32 685	169	584 190	563 818
Alzey-Worms	-	-	-	95	83 269	80 091
Bad Dürkheim	2	.	.	83	130 660	120 712
Bad Kreuznach	4	3 439	3 424	105	834 481	779 280
Bad Kreuznach, St.	-	-	-	18	20 076	19 909
Bernkastel-Wittlich	1	.	.	97	361 237	277 501
Birkenfeld	1	.	.	76	435 270	401 089
Idar-Oberstein, St.	-	-	-	26	.	195 170
Cochem-Zell	1	.	.	57	39 537	37 757
Donnersbergkreis	2	.	.	65	34 885	34 738
Eifelkreis Bitburg-Prüm	-	-	-	97	109 547	101 685
Germersheim	-	-	-	89	114 056	105 669
Kaiserslautern	7	79 212	78 378	72	135 560	127 828
Kusel	1	.	.	47	41 706	38 119
Mainz-Bingen	-	-	-	124	143 988	138 767
Bingen am Rhein, St.	-	-	-	22	.	.
Ingelheim am Rhein, St.	-	-	-	14	11 106	10 899
Mayen-Koblenz	4	217 175	156 333	179	180 211	175 922
Andernach, St.	1	.	.	19	30 533	29 629
Mayen, St.	2	.	.	18	25 534	25 388
Neuwied ¹	6	.	.	200	363 483	346 046
Neuwied, St.	3	.	.	49	82 003	76 389
Rhein-Hunsrück-Kreis	-	-	-	82	176 172	163 974
Rhein-Lahn-Kreis	1	.	.	90	198 172	188 892
Lahnstein, St.	-	-	-	7	9 136	9 035
Rhein-Pfalz-Kreis	1	.	.	105	165 897	152 795
Südliche Weinstraße	3	.	.	77	71 142	69 334
Südwestpfalz	-	-	-	88	45 837	45 173
Trier-Saarburg	-	-	-	92	86 973	82 233
Vulkaneifel	-	-	-	69	149 920	143 114
Westerwaldkreis	14	91 867	87 818	271	730 565	687 895
Rheinland-Pfalz	73	4 553 662	.	2 985	6 133 544	5 688 837

¹ Die für die kreisfreie Stadt Trier bzw. den Landkreis Neuwied nachgewiesenen Umsätze beinhalten die in Deutschland erzielten Umsätze der Unternehmer mit Wohnsitz, Sitz oder Geschäftsleitung im Königreich Belgien bzw. in der Republik Bulgarien. Die Umsätze der vorgenannten Unternehmer aus dem Königreich Belgien weisen dabei eine beträchtliche Höhe auf und beeinflussen dementsprechend das Ergebnis für die kreisfreie Stadt Trier merklich. Die Umsätze der Unternehmer aus der Republik Bulgarien sind dagegen nur von geringer Höhe, so dass das Ergebnis für den Landkreis Neuwied kaum verzerrt wird.

Unternehmer im Sinne des § 21 Abs. 1 Satz 2 AO – d. h. Unternehmer, die im Inland eine unternehmerische Tätigkeit ausüben, deren Wohnsitz, Sitz oder Geschäftsleitung sich aber im Ausland befindet – unterliegen in Deutschland dem allgemeinen Besteuerungsverfahren und haben insbesondere Umsatzsteuer-Voranmeldungen und Umsatzsteuer-Jahreserklärungen abzugeben. Gemäß § 1 UStZustV sind bestimmte Finanzämter für die in bestimmten Ländern ansässigen Unternehmen zuständig. In Rheinland-Pfalz sind dies das Finanzamt Trier für die im Königreich Belgien und das Finanzamt Neuwied für die in der Republik Bulgarien ansässigen Unternehmer.

**noch
T 11** Umsatzsteuerpflichtige, deren steuerbarer Umsatz 2011
nach Wirtschaftszweigen und Verwaltungsbezirken

Verwaltungsbezirke	26 Herstellung von Datenverarbeitungsgeräten, elektronischen und optischen Erzeugnissen			27 Herstellung von elektrischen Ausrüstungen		
	Steuer- pflichtige	Steuerbarer Umsatz		Steuer- pflichtige	Steuerbarer Umsatz	
		insgesamt	darunter Lieferungen und Leistungen		insgesamt	darunter Lieferungen und Leistungen
	Anzahl	1 000 EUR		Anzahl	1 000 EUR	
Kreisfreie Städte						
Frankenthal (Pfalz), St.	4	12 156	12 087	4	9 448	.
Kaiserslautern, St.	18	98 491	96 733	10	11 552	11 529
Koblenz, St.	10	22 936	22 764	7	19 969	19 209
Landau i. d. Pfalz, St.	9	31 670	30 941	2	.	.
Ludwigshafen a. Rh., St.	8	.	.	9	17 130	17 113
Mainz, St.	32	823 957	817 199	10	10 432	10 414
Neustadt a. d. Weinstr., St.	5	49 620	.	2	.	.
Pirmasens, St.	5	.	2 426	7	12 939	12 603
Speyer, St.	3	.	.	2	.	.
Trier, St. ¹	7	4 609	4 482	17	239 567	184 449
Worms, St.	7	.	.	9	61 043	55 491
Zweibrücken, St.	2	.	.	4	.	.
Landkreise						
Ahrweiler	1	.	.	17	135 437	129 606
Altenkirchen (Ww.)	11	22 152	21 930	23	179 332	168 385
Alzey-Worms	18	26 982	25 648	15	10 575	10 321
Bad Dürkheim	16	27 652	26 929	13	10 306	9 755
Bad Kreuznach	18	111 327	109 333	8	.	6 414
Bad Kreuznach, St.	7	97 762	96 118	-	-	-
Bernkastel-Wittlich	5	.	.	15	152 644	127 723
Birkenfeld	9	.	.	2	.	.
Idar-Oberstein, St.	3	.	.	-	-	-
Cochem-Zell	-	-	-	2	.	.
Donnersbergkreis	9	85 915	84 810	15	130 580	112 498
Eifelkreis Bitburg-Prüm	7	.	.	5	.	.
Germersheim	11	17 267	17 054	20	100 263	89 160
Kaiserslautern	7	7 848	7 811	7	.	.
Kusel	2	.	.	2	.	.
Mainz-Bingen	20	71 614	67 753	17	6 208	6 179
Bingen am Rhein, St.	6	17 215	16 245	3	.	1 326
Ingelheim am Rhein, St.	1	.	.	1	.	.
Mayen-Koblenz	16	48 056	46 628	29	25 174	24 713
Andernach, St.	2	.	.	-	-	-
Mayen, St.	3	.	2 009	4	405	405
Neuwied ¹	22	56 586	52 762	26	52 199	48 599
Neuwied, St.	7	7 277	6 018	8	4 995	4 984
Rhein-Hunsrück-Kreis	10	8 601	8 375	8	.	30 795
Rhein-Lahn-Kreis	11	53 090	51 090	13	301 151	239 250
Lahnstein, St.	-	-	-	-	-	-
Rhein-Pfalz-Kreis	11	13 615	13 052	14	8 657	8 640
Südliche Weinstraße	10	100 678	89 515	7	30 938	30 747
Südwestpfalz	6	12 489	12 471	8	65 029	55 226
Trier-Saarburg	6	.	3 035	9	38 115	37 555
Vulkaneifel	4	.	.	3	.	.
Westerwaldkreis	21	26 487	25 081	27	211 782	173 155
Rheinland-Pfalz	361	2 651 681	2 452 022	388	1 958 502	1 704 791

¹ Die für die kreisfreie Stadt Trier bzw. den Landkreis Neuwied nachgewiesenen Umsätze beinhalten die in Deutschland erzielten Umsätze der Unternehmer mit Wohnsitz, Sitz oder Geschäftsleitung im Königreich Belgien bzw. in der Republik Bulgarien. Die Umsätze der vorgenannten Unternehmer aus dem Königreich Belgien weisen dabei eine beträchtliche Höhe auf und beeinflussen dementsprechend das Ergebnis für die kreisfreie Stadt Trier merklich. Die Umsätze der Unternehmer aus der Republik Bulgarien sind dagegen nur von geringer Höhe, so dass das Ergebnis für den Landkreis Neuwied kaum verzerrt wird.

Unternehmer im Sinne des § 21 Abs. 1 Satz 2 AO – d. h. Unternehmer, die im Inland eine unternehmerische Tätigkeit ausüben, deren Wohnsitz, Sitz oder Geschäftsleitung sich aber im Ausland befindet – unterliegen in Deutschland dem allgemeinen Besteuerungsverfahren und haben insbesondere Umsatzsteuer-Voranmeldungen und Umsatzsteuer-Jahreserklärungen abzugeben. Gemäß § 1 UStZustV sind bestimmte Finanzämter für die in bestimmten Ländern ansässigen Unternehmen zuständig. In Rheinland-Pfalz sind dies das Finanzamt Trier für die im Königreich Belgien und das Finanzamt Neuwied für die in der Republik Bulgarien ansässigen Unternehmer.

**noch
T 11** Umsatzsteuerpflichtige, deren steuerbarer Umsatz 2011
nach Wirtschaftszweigen und Verwaltungsbezirken

Verwaltungsbezirke	28 Maschinenbau			29 Herstellung von Kraftwagen und Kraftwagenteilen		
	Steuer- pflichtige	Steuerbarer Umsatz		Steuer- pflichtige	Steuerbarer Umsatz	
		insgesamt	darunter Lieferungen und Leistungen		insgesamt	darunter Lieferungen und Leistungen
	Anzahl	1 000 EUR		Anzahl	1 000 EUR	
Kreisfreie Städte						
Frankenthal (Pfalz), St.	14	.	.	-	-	.
Kaiserslautern, St.	19	161 031	151 726	10	.	.
Koblenz, St.	13	18 855	18 635	12	.	.
Landau i. d. Pfalz, St.	13	43 701	40 671	4	6 234	.
Ludwigshafen a. Rh., St.	10	.	.	2	.	.
Mainz, St.	27	149 296	127 907	9	8 147	8 012
Neustadt a. d. Weinstr., St.	9	40 874	39 377	2	.	.
Pirmasens, St.	16	71 447	67 523	1	.	.
Speyer, St.	21	99 109	91 241	3	.	.
Trier, St. ¹	22	62 421	58 768	11	.	6 704
Worms, St.	20	47 388	43 546	3	.	.
Zweibrücken, St.	16	351 983	318 580	4	.	.
Landkreise						
Ahrweiler	30	73 575	65 108	12	10 036	9 223
Altenkirchen (Ww.)	76	407 297	391 392	9	154 650	147 461
Alzey-Worms	30	45 740	44 020	5	.	.
Bad Dürkheim	26	57 971	50 845	7	.	.
Bad Kreuznach	38	146 784	141 945	15	36 651	36 220
Bad Kreuznach, St.	10	26 106	25 007	5	1 732	1 656
Bernkastel-Wittlich	25	.	.	7	24 704	20 782
Birkenfeld	11	19 298	18 983	6	.	.
Idar-Oberstein, St.	3	.	.	4	.	.
Cochem-Zell	22	21 691	20 314	4	.	3 505
Donnersbergkreis	24	95 724	86 409	4	.	2 468
Eifelkreis Bitburg-Prüm	17	164 245	158 334	8	86 405	77 046
Germersheim	23	208 826	206 125	5	.	.
Kaiserslautern	14	40 161	37 836	11	.	3 325
Kusel	14	19 791	19 305	3	.	.
Mainz-Bingen	47	115 095	100 080	10	.	.
Bingen am Rhein, St.	5	27 703	16 823	1	.	.
Ingelheim am Rhein, St.	6	.	4 276	2	.	.
Mayen-Koblenz	63	496 727	462 272	12	8 412	7 660
Andernach, St.	7	77 448	76 065	-	-	-
Mayen, St.	13	40 317	39 217	4	4 310	3 689
Neuwied ¹	84	1 045 494	969 322	11	.	.
Neuwied, St.	15	31 410	30 980	1	.	.
Rhein-Hunsrück-Kreis	41	580 845	534 106	5	.	7 774
Rhein-Lahn-Kreis	30	143 772	138 956	7	.	8 071
Lahnstein, St.	2	.	.	-	-	-
Rhein-Pfalz-Kreis	30	69 500	65 894	5	.	.
Südliche Weinstraße	30	60 138	55 570	10	997 957	838 661
Südwestpfalz	21	46 255	44 904	2	.	.
Trier-Saarburg	18	.	.	5	.	.
Vulkaneifel	23	194 358	185 718	4	.	.
Westerwaldkreis	69	329 315	312 144	13	360 039	321 311
Rheinland-Pfalz	1 006	7 731 567	7 086 539	241	7 415 043	6 134 097

¹ Die für die kreisfreie Stadt Trier bzw. den Landkreis Neuwied nachgewiesenen Umsätze beinhalten die in Deutschland erzielten Umsätze der Unternehmer mit Wohnsitz, Sitz oder Geschäftsleitung im Königreich Belgien bzw. in der Republik Bulgarien. Die Umsätze der vorgenannten Unternehmer aus dem Königreich Belgien weisen dabei eine beträchtliche Höhe auf und beeinflussen dementsprechend das Ergebnis für die kreisfreie Stadt Trier merklich. Die Umsätze der Unternehmer aus der Republik Bulgarien sind dagegen nur von geringer Höhe, so dass das Ergebnis für den Landkreis Neuwied kaum verzerrt wird.

Unternehmer im Sinne des § 21 Abs. 1 Satz 2 AO – d. h. Unternehmer, die im Inland eine unternehmerische Tätigkeit ausüben, deren Wohnsitz, Sitz oder Geschäftsleitung sich aber im Ausland befindet – unterliegen in Deutschland dem allgemeinen Besteuerungsverfahren und haben insbesondere Umsatzsteuer-Voranmeldungen und Umsatzsteuer-Jahreserklärungen abzugeben. Gemäß § 1 UStZustV sind bestimmte Finanzämter für die in bestimmten Ländern ansässigen Unternehmen zuständig. In Rheinland-Pfalz sind dies das Finanzamt Trier für die im Königreich Belgien und das Finanzamt Neuwied für die in der Republik Bulgarien ansässigen Unternehmer.

**noch
T 11** Umsatzsteuerpflichtige, deren steuerbarer Umsatz 2011
nach Wirtschaftszweigen und Verwaltungsbezirken

Verwaltungsbezirke	30 Sonstiger Fahrzeugbau			31 Herstellung von Möbeln		
	Steuer- pflichtige	Steuerbarer Umsatz		Steuer- pflichtige	Steuerbarer Umsatz	
		insgesamt	darunter Lieferungen und Leistungen		insgesamt	darunter Lieferungen und Leistungen
	Anzahl	1 000 EUR		Anzahl	1 000 EUR	
Kreisfreie Städte						
Frankenthal (Pfalz), St.	-	-	-	3	.	.
Kaiserslautern, St.	3	.	.	3	.	6 170
Koblenz, St.	2	.	.	6	.	1 515
Landau i. d. Pfalz, St.	-	-	-	4	.	.
Ludwigshafen a. Rh., St.	-	-	-	9	4 820	4 817
Mainz, St.	1	.	.	5	.	1 298
Neustadt a. d. Weinstr., St.	-	-	-	8	4 245	4 130
Pirmasens, St.	1	.	.	4	.	.
Speyer, St.	4	.	.	5	.	.
Trier, St. ¹	1	.	.	16	4 909	4 548
Worms, St.	2	.	.	6	.	.
Zweibrücken, St.	2	.	.	2	.	.
Landkreise						
Ahrweiler	4	2 040	1 723	28	17 258	15 053
Altenkirchen (Ww.)	2	.	.	12	25 247	22 979
Alzey-Worms	2	.	.	18	3 471	3 403
Bad Dürkheim	1	.	.	13	4 425	4 407
Bad Kreuznach	1	.	.	22	7 491	7 347
Bad Kreuznach, St.	-	-	-	2	.	.
Bernkastel-Wittlich	2	.	.	24	39 375	35 842
Birkenfeld	-	-	-	11	2 890	2 890
Idar-Oberstein, St.	-	-	-	4	712	712
Cochern-Zell	-	-	-	8	.	3 132
Donnersbergkreis	-	-	-	10	27 411	26 159
Eifelkreis Bitburg-Prüm	-	-	-	21	7 205	7 093
Germersheim	-	-	-	18	176 693	164 630
Kaiserslautern	-	-	-	22	6 202	6 116
Kusel	-	-	-	8	.	.
Mainz-Bingen	2	.	.	26	19 236	17 758
Bingen am Rhein, St.	-	-	-	-	-	-
Ingelheim am Rhein, St.	1	.	.	1	.	.
Mayen-Koblenz	4	6 325	.	26	8 163	8 068
Andernach, St.	1	.	.	2	.	.
Mayen, St.	-	-	-	-	-	-
Neuwied ¹	1	.	.	15	22 642	19 116
Neuwied, St.	-	-	-	2	.	.
Rhein-Hunsrück-Kreis	3	.	.	19	31 991	31 254
Rhein-Lahn-Kreis	1	.	.	17	2 290	2 287
Lahnstein, St.	-	-	-	3	525	524
Rhein-Pfalz-Kreis	-	-	-	16	15 264	14 619
Südliche Weinstraße	-	-	-	23	5 551	5 522
Südwestpfalz	1	.	.	16	4 001	3 964
Trier-Saarburg	2	.	.	36	12 648	12 450
Vulkaneifel	-	-	-	16	11 492	11 410
Westerwaldkreis	4	.	.	28	32 249	31 210
Rheinland-Pfalz	46	616 721	553 031	524	721 777	679 984

¹ Die für die kreisfreie Stadt Trier bzw. den Landkreis Neuwied nachgewiesenen Umsätze beinhalten die in Deutschland erzielten Umsätze der Unternehmer mit Wohnsitz, Sitz oder Geschäftsleitung im Königreich Belgien bzw. in der Republik Bulgarien. Die Umsätze der vorgenannten Unternehmer aus dem Königreich Belgien weisen dabei eine beträchtliche Höhe auf und beeinflussen dementsprechend das Ergebnis für die kreisfreie Stadt Trier merklich. Die Umsätze der Unternehmer aus der Republik Bulgarien sind dagegen nur von geringer Höhe, so dass das Ergebnis für den Landkreis Neuwied kaum verzerrt wird.

Unternehmer im Sinne des § 21 Abs. 1 Satz 2 AO – d. h. Unternehmer, die im Inland eine unternehmerische Tätigkeit ausüben, deren Wohnsitz, Sitz oder Geschäftsleitung sich aber im Ausland befindet – unterliegen in Deutschland dem allgemeinen Besteuerungsverfahren und haben insbesondere Umsatzsteuer-Voranmeldungen und Umsatzsteuer-Jahreserklärungen abzugeben. Gemäß § 1 UStZustV sind bestimmte Finanzämter für die in bestimmten Ländern ansässigen Unternehmen zuständig. In Rheinland-Pfalz sind dies das Finanzamt Trier für die im Königreich Belgien und das Finanzamt Neuwied für die in der Republik Bulgarien ansässigen Unternehmer.

**noch
T 11** Umsatzsteuerpflichtige, deren steuerbarer Umsatz 2011
nach Wirtschaftszweigen und Verwaltungsbezirken

Verwaltungsbezirke	32 Herstellung von sonstigen Waren			33 Reparatur und Installation von Maschinen und Ausrüstungen		
	Steuer- pflichtige	Steuerbarer Umsatz		Steuer- pflichtige	Steuerbarer Umsatz	
		insgesamt	darunter Lieferungen und Leistungen		insgesamt	darunter Lieferungen und Leistungen
Kreisfreie Städte						
Frankenthal (Pfalz), St.	13	8 173	8 025	3	4 174	3 613
Kaiserslautern, St.	34	14 308	14 228	5	4 506	4 426
Koblenz, St.	34	26 922	26 637	8	7 225	7 033
Landau i. d. Pfalz, St.	13	4 958	4 958	4	.	.
Ludwigshafen a. Rh., St.	26	11 209	10 780	8	4 862	4 773
Mainz, St.	52	28 382	28 045	9	30 924	30 878
Neustadt a. d. Weinstr., St.	16	.	3 199	9	35 674	35 230
Pirmasens, St.	9	26 742	25 987	3	.	.
Speyer, St.	19	6 402	6 398	11	17 903	17 766
Trier, St. ¹	49	40 089	39 017	8	18 300	16 446
Worms, St.	19	6 480	6 428	13	31 870	31 831
Zweibrücken, St.	8	7 695	7 374	3	.	.
Landkreise						
Ahrweiler	32	18 175	17 841	7	3 592	3 549
Altenkirchen (Ww.)	28	28 079	24 983	58	14 134	13 557
Alzey-Worms	21	11 394	11 105	16	10 623	10 559
Bad Dürkheim	22	8 694	7 947	15	12 129	11 926
Bad Kreuznach	44	20 013	19 382	10	9 356	9 266
Bad Kreuznach, St.	19	11 559	11 061	-	-	-
Bernkastel-Wittlich	29	12 106	11 902	16	11 775	10 555
Birkenfeld	308	283 594	250 383	1	.	.
Idar-Oberstein, St.	177	216 728	185 202	1	.	.
Cochem-Zell	12	5 109	4 952	5	.	.
Donnersbergkreis	4	658	.	5	.	356
Eifelkreis Bitburg-Prüm	14	4 810	3 844	11	6 873	6 818
Germersheim	16	.	.	13	10 200	10 149
Kaiserslautern	17	6 371	6 328	7	7 839	7 369
Kusel	10	2 591	2 588	9	8 088	7 947
Mainz-Bingen	43	.	.	10	6 142	5 994
Bingen am Rhein, St.	14	.	.	1	.	.
Ingelheim am Rhein, St.	4	1 028	1 028	1	.	.
Mayen-Koblenz	47	36 027	34 538	18	22 385	22 290
Andernach, St.	7	3 673	3 667	2	.	.
Mayen, St.	7	5 362	5 049	-	-	-
Neuwied ¹	44	147 578	134 088	24	25 756	25 681
Neuwied, St.	16	44 579	37 780	6	.	.
Rhein-Hunsrück-Kreis	20	30 620	30 478	8	4 744	4 700
Rhein-Lahn-Kreis	34	239 330	231 640	10	.	6 283
Lahnstein, St.	4	562	562	-	-	-
Rhein-Pfalz-Kreis	28	10 042	10 033	17	7 480	7 433
Südliche Weinstraße	32	43 213	41 221	20	65 983	65 727
Südwestpfalz	11	5 656	5 177	6	.	1 605
Trier-Saarburg	16	7 674	7 605	17	14 251	14 077
Vulkaneifel	15	6 701	6 620	13	14 719	14 595
Westerwaldkreis	56	49 257	47 762	43	166 119	161 546
Rheinland-Pfalz	1 195	1 632 440	1 537 851	443	595 205	582 968

¹ Die für die kreisfreie Stadt Trier bzw. den Landkreis Neuwied nachgewiesenen Umsätze beinhalten die in Deutschland erzielten Umsätze der Unternehmer mit Wohnsitz, Sitz oder Geschäftsleitung im Königreich Belgien bzw. in der Republik Bulgarien. Die Umsätze der vorgenannten Unternehmer aus dem Königreich Belgien weisen dabei eine beträchtliche Höhe auf und beeinflussen dementsprechend das Ergebnis für die kreisfreie Stadt Trier merklich. Die Umsätze der Unternehmer aus der Republik Bulgarien sind dagegen nur von geringer Höhe, so dass das Ergebnis für den Landkreis Neuwied kaum verzerrt wird.

Unternehmer im Sinne des § 21 Abs. 1 Satz 2 AO – d. h. Unternehmer, die im Inland eine unternehmerische Tätigkeit ausüben, deren Wohnsitz, Sitz oder Geschäftsleitung sich aber im Ausland befindet – unterliegen in Deutschland dem allgemeinen Besteuerungsverfahren und haben insbesondere Umsatzsteuer-Voranmeldungen und Umsatzsteuer-Jahreserklärungen abzugeben. Gemäß § 1 UStZustV sind bestimmte Finanzämter für die in bestimmten Ländern ansässigen Unternehmen zuständig. In Rheinland-Pfalz sind dies das Finanzamt Trier für die im Königreich Belgien und das Finanzamt Neuwied für die in der Republik Bulgarien ansässigen Unternehmer.

**noch
T 11** Umsatzsteuerpflichtige, deren steuerbarer Umsatz 2011
nach Wirtschaftszweigen und Verwaltungsbezirken

Verwaltungsbezirke	D Energieversorgung			E Wasserversorgung; Abwasser- und Abfallent- sorgung und Beseitigung von Umweltverschmutzungen		
	Steuer- pflichtige	Steuerbarer Umsatz		Steuer- pflichtige	Steuerbarer Umsatz	
		insgesamt	darunter Lieferungen und Leistungen		insgesamt	darunter Lieferungen und Leistungen
	Anzahl	1 000 EUR		Anzahl	1 000 EUR	
Kreisfreie Städte						
Frankenthal (Pfalz), St.	19	.	.	2	.	.
Kaiserslautern, St.	27	.	.	7	.	.
Koblenz, St.	17	.	949 394	16	49 244	.
Landau i. d. Pfalz, St.	12	.	.	12	14 936	.
Ludwigshafen a. Rh., St.	21	.	.	12	.	54 258
Mainz, St.	49	659 145	658 621	15	.	.
Neustadt a. d. Weinstr., St.	23	.	.	2	.	.
Pirmasens, St.	9	.	.	7	.	15 082
Speyer, St.	16	.	.	9	11 048	10 852
Trier, St. ¹	28	.	.	23	.	.
Worms, St.	23	.	.	4	.	.
Zweibrücken, St.	16	.	.	5	.	.
Landkreise						
Ahrweiler	40	5 907	5 859	20	26 473	26 335
Altenkirchen (Ww.)	49	.	6 521	28	.	35 131
Alzey-Worms	163	139 613	139 611	14	.	9 373
Bad Dürkheim	74	98 800	98 056	18	.	.
Bad Kreuznach	70	16 199	16 194	32	30 427	30 301
Bad Kreuznach, St.	12	4 977	4 977	8	.	8 458
Bernkastel-Wittlich	90	29 393	29 265	19	.	36 316
Birkenfeld	26	2 631	2 627	15	.	49 953
Idar-Oberstein, St.	3	.	.	1	.	.
Cochem-Zell	44	7 202	7 170	6	.	.
Donnersbergkreis	86	.	30 568	11	.	.
Eifelkreis Bitburg-Prüm	274	49 948	49 065	15	33 762	33 680
Germersheim	60	46 899	46 886	28	51 035	50 395
Kaiserslautern	69	60 076	60 027	27	243 982	242 871
Kusel	38	.	18 266	9	7 621	7 621
Mainz-Bingen	77	67 780	67 654	21	56 515	56 494
Bingen am Rhein, St.	1	.	.	4	.	8 091
Ingelheim am Rhein, St.	10	.	.	3	1 160	1 160
Mayen-Koblenz	85	41 181	41 181	24	76 306	75 332
Andernach, St.	4	201	201	3	.	.
Mayen, St.	10	2 657	2 657	3	.	.
Neuwied ¹	40	86 135	86 024	21	31 360	31 075
Neuwied, St.	8	.	.	8	.	16 209
Rhein-Hunsrück-Kreis	74	.	9 503	15	.	21 231
Rhein-Lahn-Kreis	58	13 590	13 589	18	46 664	46 350
Lahnstein, St.	4	.	.	1	.	.
Rhein-Pfalz-Kreis	67	63 625	63 567	22	60 844	60 566
Südliche Weinstraße	96	.	27 895	19	.	14 027
Südwestpfalz	38	.	16 835	9	15 049	.
Trier-Saarburg	62	.	24 812	23	.	18 601
Vulkaneifel	60	.	.	12	.	.
Westerwaldkreis	112	106 567	105 932	36	135 691	135 679
Rheinland-Pfalz	2 112	6 369 365	6 330 196	576	.	2 145 063

¹ Die für die kreisfreie Stadt Trier bzw. den Landkreis Neuwied nachgewiesenen Umsätze beinhalten die in Deutschland erzielten Umsätze der Unternehmer mit Wohnsitz, Sitz oder Geschäftsleitung im Königreich Belgien bzw. in der Republik Bulgarien. Die Umsätze der vorgenannten Unternehmer aus dem Königreich Belgien weisen dabei eine beträchtliche Höhe auf und beeinflussen dementsprechend das Ergebnis für die kreisfreie Stadt Trier merklich. Die Umsätze der Unternehmer aus der Republik Bulgarien sind dagegen nur von geringer Höhe, so dass das Ergebnis für den Landkreis Neuwied kaum verzerrt wird.

Unternehmer im Sinne des § 21 Abs. 1 Satz 2 AO – d. h. Unternehmer, die im Inland eine unternehmerische Tätigkeit ausüben, deren Wohnsitz, Sitz oder Geschäftsleitung sich aber im Ausland befindet – unterliegen in Deutschland dem allgemeinen Besteuerungsverfahren und haben insbesondere Umsatzsteuer-Voranmeldungen und Umsatzsteuer-Jahreserklärungen abzugeben. Gemäß § 1 UStZustV sind bestimmte Finanzämter für die in bestimmten Ländern ansässigen Unternehmen zuständig. In Rheinland-Pfalz sind dies das Finanzamt Trier für die im Königreich Belgien und das Finanzamt Neuwied für die in der Republik Bulgarien ansässigen Unternehmer.

**noch
T 11** Umsatzsteuerpflichtige, deren steuerbarer Umsatz 2011
nach Wirtschaftszweigen und Verwaltungsbezirken

Verwaltungsbezirke	F Baugewerbe			G Handel; Instandhaltung und Reparatur von Kraftfahrzeugen		
	Steuer- pflichtige	Steuerbarer Umsatz		Steuer- pflichtige	Steuerbarer Umsatz	
		insgesamt	darunter Lieferungen und Leistungen		insgesamt	darunter Lieferungen und Leistungen
	Anzahl	1 000 EUR		Anzahl	1 000 EUR	
Kreisfreie Städte						
Frankenthal (Pfalz), St.	160	87 240	85 141	304	339 519	332 519
Kaiserslautern, St.	287	181 642	181 310	744	1 660 142	1 460 848
Koblenz, St.	364	285 296	282 185	934	3 761 589	3 129 871
Landau i. d. Pfalz, St.	163	85 812	85 644	435	1 024 515	943 660
Ludwigshafen a. Rh., St.	580	2 148 444	2 098 593	845	1 276 363	1 223 748
Mainz, St.	525	396 840	395 142	1 311	5 693 303	4 651 898
Neustadt a. d. Weinstr., St.	216	129 092	129 059	456	785 034	752 518
Pirmasens, St.	147	105 810	105 418	481	1 078 914	1 022 768
Speyer, St.	182	104 311	103 518	469	662 970	614 263
Trier, St. ¹	301	258 211	246 358	1 390	14 782 529	10 813 003
Worms, St.	310	145 924	145 049	609	676 340	641 425
Zweibrücken, St.	112	86 611	86 297	250	280 328	257 786
Landkreise						
Ahrweiler	709	271 465	270 506	1 091	1 015 070	912 377
Altenkirchen (Ww.)	613	421 065	419 756	1 060	1 500 969	1 456 773
Alzey-Worms	588	385 663	384 461	960	877 196	840 174
Bad Dürkheim	582	229 431	227 771	1 042	960 735	925 384
Bad Kreuznach	626	322 005	319 668	1 243	1 886 990	1 769 983
Bad Kreuznach, St.	120	85 282	84 488	441	864 722	802 783
Bernkastel-Wittlich	514	353 034	352 054	977	1 254 947	1 183 016
Birkenfeld	361	242 390	241 482	790	812 596	754 666
Idar-Oberstein, St.	116	77 150	76 805	387	394 476	371 785
Cochem-Zell	325	295 930	294 617	511	884 546	839 690
Donnersbergkreis	304	116 651	116 448	477	354 503	330 847
Eifelkreis Bitburg-Prüm	439	400 388	394 385	785	1 036 701	975 231
Germersheim	486	242 439	237 889	918	669 691	618 035
Kaiserslautern	532	272 797	271 970	724	654 467	577 897
Kusel	279	110 766	110 380	438	286 092	277 252
Mainz-Bingen	892	620 276	585 669	1 340	1 559 950	1 466 561
Bingen am Rhein, St.	114	54 805	54 622	237	516 721	494 285
Ingelheim am Rhein, St.	113	151 827	151 573	168	355 672	326 043
Mayen-Koblenz	976	693 314	672 399	1 748	3 625 303	3 281 764
Andernach, St.	104	63 966	63 795	249	886 218	868 597
Mayen, St.	83	.	42 929	233	1 063 443	923 610
Neuwied ¹	1 071	544 889	540 273	1 561	2 177 834	1 965 676
Neuwied, St.	334	182 969	182 563	589	813 966	724 443
Rhein-Hunsrück-Kreis	608	798 445	785 453	866	1 061 831	1 019 976
Rhein-Lahn-Kreis	534	272 161	265 646	921	946 595	908 367
Lahnstein, St.	43	14 721	14 703	116	74 381	66 524
Rhein-Pfalz-Kreis	625	440 136	439 223	1 039	1 718 031	1 538 328
Südliche Weinstraße	505	255 639	253 303	876	3 033 035	2 782 839
Südwestpfalz	475	199 714	198 781	784	1 264 118	1 159 009
Trier-Saarburg	619	354 275	350 561	911	912 203	822 844
Vulkaneifel	304	234 242	229 776	514	1 040 581	771 823
Westerwaldkreis	1 122	912 877	908 325	1 780	1 883 994	1 761 095
Rheinland-Pfalz	17 436	13 005 224	12 814 512	31 584	63 439 522	54 783 912

¹ Die für die kreisfreie Stadt Trier bzw. den Landkreis Neuwied nachgewiesenen Umsätze beinhalten die in Deutschland erzielten Umsätze der Unternehmer mit Wohnsitz, Sitz oder Geschäftsleitung im Königreich Belgien bzw. in der Republik Bulgarien. Die Umsätze der vorgenannten Unternehmer aus dem Königreich Belgien weisen dabei eine beträchtliche Höhe auf und beeinflussen dementsprechend das Ergebnis für die kreisfreie Stadt Trier merklich. Die Umsätze der Unternehmer aus der Republik Bulgarien sind dagegen nur von geringer Höhe, so dass das Ergebnis für den Landkreis Neuwied kaum verzerrt wird.

Unternehmer im Sinne des § 21 Abs. 1 Satz 2 AO – d. h. Unternehmer, die im Inland eine unternehmerische Tätigkeit ausüben, deren Wohnsitz, Sitz oder Geschäftsleitung sich aber im Ausland befindet – unterliegen in Deutschland dem allgemeinen Besteuerungsverfahren und haben insbesondere Umsatzsteuer-Voranmeldungen und Umsatzsteuer-Jahreserklärungen abzugeben. Gemäß § 1 UStZustV sind bestimmte Finanzämter für die in bestimmten Ländern ansässigen Unternehmen zuständig. In Rheinland-Pfalz sind dies das Finanzamt Trier für die im Königreich Belgien und das Finanzamt Neuwied für die in der Republik Bulgarien ansässigen Unternehmer.

**noch
T 11** Umsatzsteuerpflichtige, deren steuerbarer Umsatz 2011
nach Wirtschaftszweigen und Verwaltungsbezirken

Verwaltungsbezirke	45 Handel mit Kraftfahrzeugen; Instandhaltung und Reparatur von Kraftfahrzeugen			46 Großhandel (ohne Handel mit Kraftfahrzeugen)		
	Steuer- pflichtige	Steuerbarer Umsatz		Steuer- pflichtige	Steuerbarer Umsatz	
		insgesamt	darunter Lieferungen und Leistungen		insgesamt	darunter Lieferungen und Leistungen
	Anzahl	1 000 EUR		Anzahl	1 000 EUR	
Kreisfreie Städte						
Frankenthal (Pfalz), St.	56	69 304	68 165	64	136 428	134 051
Kaiserslautern, St.	128	536 722	513 376	160	786 036	620 617
Koblenz, St.	137	1 893 151	1 396 754	240	1 464 120	1 343 820
Landau i. d. Pfalz, St.	72	108 016	102 808	97	602 062	535 022
Ludwigshafen a. Rh., St.	143	161 785	161 351	183	782 376	737 858
Mainz, St.	163	331 624	311 407	323	4 650 269	3 640 939
Neustadt a. d. Weinstr., St.	78	153 228	149 805	122	208 801	187 822
Pirmasens, St.	72	116 650	111 961	155	756 050	714 812
Speyer, St.	57	157 073	156 849	99	321 171	284 900
Trier, St. ¹	174	3 758 510	2 782 224	590	10 469 143	7 518 444
Worms, St.	105	71 381	67 801	154	391 434	365 326
Zweibrücken, St.	39	57 457	53 495	57	99 004	87 680
Landkreise						
Ahrweiler	225	155 096	143 261	230	470 708	385 747
Altenkirchen (Ww.)	188	219 208	203 463	233	408 934	388 913
Alzey-Worms	182	156 708	155 884	268	477 298	445 188
Bad Dürkheim	141	242 057	234 174	321	377 591	358 983
Bad Kreuznach	236	241 194	226 556	347	1 200 892	1 109 798
Bad Kreuznach, St.	81	158 127	152 833	99	451 267	403 227
Bernkastel-Wittlich	201	208 534	189 460	234	619 827	582 310
Birkenfeld	122	138 490	136 483	254	264 880	245 995
Idar-Oberstein, St.	43	80 573	79 371	151	194 754	176 986
Cochem-Zell	99	94 652	91 181	115	492 141	457 949
Donnersbergkreis	106	79 473	70 874	123	145 383	131 309
Eifelkreis Bitburg-Prüm	192	324 595	303 445	172	337 864	307 715
Germersheim	169	146 484	137 999	233	266 718	228 910
Kaiserslautern	146	147 328	126 073	175	297 950	247 262
Kusel	96	43 002	42 779	77	62 840	56 058
Mainz-Bingen	226	263 405	254 562	387	878 612	802 434
Bingen am Rhein, St.	31	126 616	126 040	64	312 238	291 068
Ingelheim am Rhein, St.	33	39 011	38 738	31	241 078	212 581
Mayen-Koblenz	333	636 364	494 539	490	2 372 573	2 188 222
Andernach, St.	40	41 052	40 942	65	762 753	746 622
Mayen, St.	41	.	78 838	42	.	703 381
Neuwied ¹	359	762 690	621 426	400	901 689	844 032
Neuwied, St.	144	324 293	268 285	149	285 233	256 101
Rhein-Hunsrück-Kreis	168	359 958	350 866	222	414 055	388 390
Rhein-Lahn-Kreis	179	164 041	155 470	261	499 581	479 716
Lahnstein, St.	21	26 361	23 543	32	24 959	20 714
Rhein-Pfalz-Kreis	192	374 017	346 544	293	1 073 337	931 183
Südliche Weinstraße	143	115 251	108 476	254	552 420	477 768
Südwestpfalz	142	88 198	87 389	199	377 524	339 496
Trier-Saarburg	182	164 456	143 416	233	466 178	407 682
Vulkaneifel	104	168 540	159 711	102	675 273	418 955
Westerwaldkreis	315	449 224	425 581	529	833 179	750 141
Rheinland-Pfalz	5 670	13 157 867	11 085 607	8 396	35 134 344	29 145 447

¹ Die für die kreisfreie Stadt Trier bzw. den Landkreis Neuwied nachgewiesenen Umsätze beinhalten die in Deutschland erzielten Umsätze der Unternehmer mit Wohnsitz, Sitz oder Geschäftsleitung im Königreich Belgien bzw. in der Republik Bulgarien. Die Umsätze der vorgenannten Unternehmer aus dem Königreich Belgien weisen dabei eine beträchtliche Höhe auf und beeinflussen dementsprechend das Ergebnis für die kreisfreie Stadt Trier merklich. Die Umsätze der Unternehmer aus der Republik Bulgarien sind dagegen nur von geringer Höhe, so dass das Ergebnis für den Landkreis Neuwied kaum verzerrt wird.

Unternehmer im Sinne des § 21 Abs. 1 Satz 2 AO – d. h. Unternehmer, die im Inland eine unternehmerische Tätigkeit ausüben, deren Wohnsitz, Sitz oder Geschäftsleitung sich aber im Ausland befindet – unterliegen in Deutschland dem allgemeinen Besteuerungsverfahren und haben insbesondere Umsatzsteuer-Voranmeldungen und Umsatzsteuer-Jahreserklärungen abzugeben. Gemäß § 1 UStZustV sind bestimmte Finanzämter für die in bestimmten Ländern ansässigen Unternehmen zuständig. In Rheinland-Pfalz sind dies das Finanzamt Trier für die im Königreich Belgien und das Finanzamt Neuwied für die in der Republik Bulgarien ansässigen Unternehmer.

**noch
T 11** Umsatzsteuerpflichtige, deren steuerbarer Umsatz 2011
nach Wirtschaftszweigen und Verwaltungsbezirken

Verwaltungsbezirke	47 Einzelhandel (ohne Handel mit Kraftfahrzeugen)			H Verkehr und Lagerei		
	Steuer- pflichtige	Steuerbarer Umsatz		Steuer- pflichtige	Steuerbarer Umsatz	
		insgesamt	darunter Lieferungen und Leistungen		insgesamt	darunter Lieferungen und Leistungen
	Anzahl	1 000 EUR		Anzahl	1 000 EUR	
Kreisfreie Städte						
Frankenthal (Pfalz), St.	184	133 787	130 303	82	.	80 483
Kaiserslautern, St.	456	337 383	326 856	132	57 017	56 981
Koblenz, St.	557	404 318	389 297	222	180 849	180 778
Landau i. d. Pfalz, St.	266	314 437	305 830	27	.	8 635
Ludwigshafen a. Rh., St.	519	332 201	324 539	249	271 471	269 257
Mainz, St.	825	711 410	699 552	260	231 227	230 440
Neustadt a. d. Weinstr., St.	256	423 005	414 891	60	.	26 080
Pirmasens, St.	254	206 214	195 995	44	28 158	27 921
Speyer, St.	313	184 725	172 514	65	.	49 312
Trier, St. ¹	626	554 876	512 335	178	93 211	88 093
Worms, St.	350	213 525	208 297	102	138 498	137 940
Zweibrücken, St.	154	123 867	116 611	36	41 169	40 370
Landkreise						
Ahrweiler	636	389 266	383 368	177	163 910	163 651
Altenkirchen (Ww.)	639	872 827	864 397	145	154 936	154 685
Alzey-Worms	510	243 190	239 102	147	101 990	100 898
Bad Dürkheim	580	341 087	332 227	143	90 075	88 544
Bad Kreuznach	660	444 904	433 629	182	292 751	290 338
Bad Kreuznach, St.	261	255 328	246 722	68	163 663	161 369
Bernkastel-Wittlich	542	426 586	411 246	143	156 797	153 958
Birkenfeld	414	409 226	372 187	77	51 331	51 309
Idar-Oberstein, St.	193	119 150	115 428	25	.	17 086
Cochem-Zell	297	297 753	290 560	85	55 398	55 241
Donnersbergkreis	248	129 646	128 664	101	37 798	37 657
Eifelkreis Bitburg-Prüm	421	374 242	364 071	122	63 010	61 049
Germersheim	516	256 488	251 126	154	181 148	180 106
Kaiserslautern	403	209 189	204 562	101	53 768	53 518
Kusel	265	180 250	178 415	65	16 729	16 688
Mainz-Bingen	727	417 933	409 565	243	157 519	157 456
Bingen am Rhein, St.	142	77 867	77 177	47	39 274	39 257
Ingelheim am Rhein, St.	104	75 584	74 725	23	6 178	6 178
Mayen-Koblenz	925	616 367	599 003	311	299 104	298 565
Andernach, St.	144	82 413	81 033	33	26 261	26 261
Mayen, St.	150	144 688	141 390	21	.	33 398
Neuwied ¹	802	513 454	500 218	207	396 048	395 064
Neuwied, St.	296	204 439	200 057	75	90 118	89 306
Rhein-Hunsrück-Kreis	476	287 818	280 719	149	404 058	402 925
Rhein-Lahn-Kreis	481	282 972	273 180	130	57 207	57 160
Lahnstein, St.	63	23 061	22 266	17	3 792	3 792
Rhein-Pfalz-Kreis	554	270 677	260 602	249	151 791	150 824
Südliche Weinstraße	479	2 365 365	2 196 595	90	57 024	56 851
Südwestpfalz	443	798 396	732 124	86	55 731	55 678
Trier-Saarburg	496	281 569	271 745	124	69 953	69 396
Vulkaneifel	308	196 767	193 157	87	99 282	99 025
Westerwaldkreis	936	601 591	585 373	270	333 351	332 841
Rheinland-Pfalz	17 518	15 147 311	14 552 858	5 045	4 708 655	4 679 719

¹ Die für die kreisfreie Stadt Trier bzw. den Landkreis Neuwied nachgewiesenen Umsätze beinhalten die in Deutschland erzielten Umsätze der Unternehmer mit Wohnsitz, Sitz oder Geschäftsleitung im Königreich Belgien bzw. in der Republik Bulgarien. Die Umsätze der vorgenannten Unternehmer aus dem Königreich Belgien weisen dabei eine beträchtliche Höhe auf und beeinflussen dementsprechend das Ergebnis für die kreisfreie Stadt Trier merklich. Die Umsätze der Unternehmer aus der Republik Bulgarien sind dagegen nur von geringer Höhe, so dass das Ergebnis für den Landkreis Neuwied kaum verzerrt wird.

Unternehmer im Sinne des § 21 Abs. 1 Satz 2 AO – d. h. Unternehmer, die im Inland eine unternehmerische Tätigkeit ausüben, deren Wohnsitz, Sitz oder Geschäftsleitung sich aber im Ausland befindet – unterliegen in Deutschland dem allgemeinen Besteuerungsverfahren und haben insbesondere Umsatzsteuer-Voranmeldungen und Umsatzsteuer-Jahreserklärungen abzugeben. Gemäß § 1 UStZustV sind bestimmte Finanzämter für die in bestimmten Ländern ansässigen Unternehmen zuständig. In Rheinland-Pfalz sind dies das Finanzamt Trier für die im Königreich Belgien und das Finanzamt Neuwied für die in der Republik Bulgarien ansässigen Unternehmer.

**noch
T 11** Umsatzsteuerpflichtige, deren steuerbarer Umsatz 2011
nach Wirtschaftszweigen und Verwaltungsbezirken

Verwaltungsbezirke	I Gastgewerbe			J Information und Kommunikation		
	Steuer- pflichtige	Steuerbarer Umsatz		Steuer- pflichtige	Steuerbarer Umsatz	
		insgesamt	darunter Lieferungen und Leistungen		insgesamt	darunter Lieferungen und Leistungen
	Anzahl	1 000 EUR		Anzahl	1 000 EUR	
Kreisfreie Städte						
Frankenthal (Pfalz), St.	136	19 345	19 320	45	15 187	15 080
Kaiserslautern, St.	374	89 177	88 812	147	193 789	191 256
Koblenz, St.	426	135 113	134 505	186	461 923	446 600
Landau i. d. Pfalz, St.	146	32 266	32 193	67	42 163	42 056
Ludwigshafen a. Rh., St.	459	67 305	66 966	134	417 827	414 182
Mainz, St.	619	262 758	262 288	456	729 326	719 843
Neustadt a. d. Weinstr., St.	215	36 046	35 837	81	33 683	33 041
Pirmasens, St.	154	18 228	18 129	38	16 723	16 631
Speyer, St.	207	43 583	43 320	79	106 829	106 601
Trier, St. ¹	396	181 729	180 498	113	.	48 666
Worms, St.	234	47 845	47 409	107	33 070	32 981
Zweibrücken, St.	125	31 727	31 707	36	13 045	12 965
Landkreise						
Ahrweiler	596	167 901	166 755	155	48 521	48 100
Altenkirchen (Ww.)	328	44 782	44 726	113	48 034	46 750
Alzey-Worms	330	41 727	41 574	168	46 251	44 953
Bad Dürkheim	578	120 158	119 753	158	33 934	33 577
Bad Kreuznach	506	98 621	98 330	182	58 786	58 511
Bad Kreuznach, St.	197	45 851	45 717	64	32 376	32 117
Bernkastel-Wittlich	665	139 602	138 272	76	11 859	11 634
Birkenfeld	267	46 932	46 612	60	16 200	16 184
Idar-Oberstein, St.	101	15 187	15 030	18	.	3 587
Cochem-Zell	512	100 625	100 224	50	7 737	7 609
Donnersbergkreis	211	27 677	27 472	61	8 363	8 347
Eifelkreis Bitburg-Prüm	404	80 304	79 367	54	.	10 047
Germersheim	377	55 982	55 771	118	57 374	57 087
Kaiserslautern	371	56 195	56 137	54	32 883	32 872
Kusel	210	23 301	23 242	24	3 896	3 879
Mainz-Bingen	624	96 757	96 598	395	126 211	123 820
Bingen am Rhein, St.	109	15 014	14 963	57	18 145	17 544
Ingelheim am Rhein, St.	85	12 992	12 989	34	9 485	.
Mayen-Koblenz	655	122 411	122 022	217	136 934	136 634
Andernach, St.	98	17 213	17 202	36	47 468	47 298
Mayen, St.	72	20 851	20 770	26	11 394	11 394
Neuwied ¹	508	99 999	99 898	238	106 466	105 960
Neuwied, St.	194	33 378	33 287	61	12 440	12 428
Rhein-Hunsrück-Kreis	396	183 916	177 156	103	44 875	44 679
Rhein-Lahn-Kreis	466	75 414	75 249	142	54 528	50 044
Lahnstein, St.	60	10 728	10 696	17	.	1 839
Rhein-Pfalz-Kreis	365	59 722	59 447	159	37 549	36 823
Südliche Weinstraße	513	97 339	97 019	134	18 444	18 409
Südwestpfalz	382	64 818	64 563	88	15 586	15 419
Trier-Saarburg	467	86 792	85 844	89	40 347	39 686
Vulkaneifel	268	59 755	59 518	58	13 474	12 845
Westerwaldkreis	546	111 330	111 223	255	1 833 701	1 825 522
Rheinland-Pfalz	14 036	3 027 182	3 007 757	4 640	4 928 488	4 869 293

¹ Die für die kreisfreie Stadt Trier bzw. den Landkreis Neuwied nachgewiesenen Umsätze beinhalten die in Deutschland erzielten Umsätze der Unternehmer mit Wohnsitz, Sitz oder Geschäftsleitung im Königreich Belgien bzw. in der Republik Bulgarien. Die Umsätze der vorgenannten Unternehmer aus dem Königreich Belgien weisen dabei eine beträchtliche Höhe auf und beeinflussen dementsprechend das Ergebnis für die kreisfreie Stadt Trier merklich. Die Umsätze der Unternehmer aus der Republik Bulgarien sind dagegen nur von geringer Höhe, so dass das Ergebnis für den Landkreis Neuwied kaum verzerrt wird.

Unternehmer im Sinne des § 21 Abs. 1 Satz 2 AO – d. h. Unternehmer, die im Inland eine unternehmerische Tätigkeit ausüben, deren Wohnsitz, Sitz oder Geschäftsleitung sich aber im Ausland befindet – unterliegen in Deutschland dem allgemeinen Besteuerungsverfahren und haben insbesondere Umsatzsteuer-Voranmeldungen und Umsatzsteuer-Jahreserklärungen abzugeben. Gemäß § 1 UStZustV sind bestimmte Finanzämter für die in bestimmten Ländern ansässigen Unternehmen zuständig. In Rheinland-Pfalz sind dies das Finanzamt Trier für die im Königreich Belgien und das Finanzamt Neuwied für die in der Republik Bulgarien ansässigen Unternehmer.

**noch
T 11** Umsatzsteuerpflichtige, deren steuerbarer Umsatz 2011
nach Wirtschaftszweigen und Verwaltungsbezirken

Verwaltungsbezirke	K Erbringung von Finanz- und Versicherungsdienstleistungen			L Grundstücks- und Wohnungswesen		
	Steuer- pflichtige	Steuerbarer Umsatz		Steuer- pflichtige	Steuerbarer Umsatz	
		insgesamt	darunter Lieferungen und Leistungen		insgesamt	darunter Lieferungen und Leistungen
	Anzahl	1 000 EUR		Anzahl	1 000 EUR	
Kreisfreie Städte						
Frankenthal (Pfalz), St.	13	2 115	2 115	149	.	48 537
Kaiserslautern, St.	28	.	12 768	349	.	87 344
Koblenz, St.	34	913 216	903 281	498	.	152 428
Landau i. d. Pfalz, St.	14	.	.	254	49 525	49 514
Ludwigshafen a. Rh., St.	25	25 603	25 601	379	.	150 650
Mainz, St.	90	272 580	272 531	1 070	567 054	566 544
Neustadt a. d. Weinstr., St.	20	2 096	2 096	274	45 301	45 183
Pirmasens, St.	14	.	2 646	134	17 877	17 662
Speyer, St.	25	26 923	26 921	259	50 010	49 808
Trier, St. ¹	38	17 633	17 547	489	99 602	98 845
Worms, St.	20	23 403	23 403	307	65 118	64 884
Zweibrücken, St.	9	667	667	89	.	35 208
Landkreise						
Ahrweiler	35	23 829	23 802	528	62 075	61 624
Altenkirchen (Ww.)	24	.	.	477	81 436	80 789
Alzey-Worms	28	23 225	22 968	363	101 854	101 500
Bad Dürkheim	41	.	12 372	609	63 475	63 389
Bad Kreuznach	31	6 200	.	460	.	76 119
Bad Kreuznach, St.	12	.	.	222	52 614	52 610
Bernkastel-Wittlich	24	.	4 352	380	54 671	54 508
Birkenfeld	23	2 645	2 645	225	46 986	46 939
Idar-Oberstein, St.	9	1 126	1 126	128	15 940	15 930
Cochem-Zell	16	.	.	240	28 324	28 005
Donnersbergkreis	18	1 523	1 523	157	16 396	16 396
Eifelkreis Bitburg-Prüm	19	.	.	334	37 829	37 267
Germersheim	25	.	3 584	416	42 663	42 631
Kaiserslautern	18	.	5 725	279	29 768	29 724
Kusel	16	2 733	2 733	132	.	10 198
Mainz-Bingen	56	24 209	24 179	725	120 447	120 104
Bingen am Rhein, St.	10	.	9 686	121	17 728	17 690
Ingelheim am Rhein, St.	8	.	7 095	95	.	40 901
Mayen-Koblenz	52	41 917	41 913	742	104 500	104 277
Andernach, St.	5	1 145	1 145	118	.	16 361
Mayen, St.	7	11 788	11 788	108	13 197	13 182
Neuwied ¹	53	.	23 708	694	122 928	121 367
Neuwied, St.	24	.	7 505	269	41 824	41 747
Rhein-Hunsrück-Kreis	29	.	15 464	384	99 596	98 608
Rhein-Lahn-Kreis	28	.	.	358	47 810	47 412
Lahnstein, St.	2	.	.	54	.	11 930
Rhein-Pfalz-Kreis	38	.	.	428	48 488	48 417
Südliche Weinstraße	30	2 631	2 631	389	42 743	42 641
Südwestpfalz	10	554	554	224	28 976	28 854
Trier-Saarburg	16	.	.	430	87 674	87 094
Vulkaneifel	9	.	1 045	237	26 469	25 914
Westerwaldkreis	41	42 626	42 560	840	132 831	132 214
Rheinland-Pfalz	1 010	.	1 674 831	14 302	2 883 757	2 872 597

¹ Die für die kreisfreie Stadt Trier bzw. den Landkreis Neuwied nachgewiesenen Umsätze beinhalten die in Deutschland erzielten Umsätze der Unternehmer mit Wohnsitz, Sitz oder Geschäftsleitung im Königreich Belgien bzw. in der Republik Bulgarien. Die Umsätze der vorgenannten Unternehmer aus dem Königreich Belgien weisen dabei eine beträchtliche Höhe auf und beeinflussen dementsprechend das Ergebnis für die kreisfreie Stadt Trier merklich. Die Umsätze der Unternehmer aus der Republik Bulgarien sind dagegen nur von geringer Höhe, so dass das Ergebnis für den Landkreis Neuwied kaum verzerrt wird.

Unternehmer im Sinne des § 21 Abs. 1 Satz 2 AO – d. h. Unternehmer, die im Inland eine unternehmerische Tätigkeit ausüben, deren Wohnsitz, Sitz oder Geschäftsleitung sich aber im Ausland befindet – unterliegen in Deutschland dem allgemeinen Besteuerungsverfahren und haben insbesondere Umsatzsteuer-Voranmeldungen und Umsatzsteuer-Jahreserklärungen abzugeben. Gemäß § 1 UStZustV sind bestimmte Finanzämter für die in bestimmten Ländern ansässigen Unternehmen zuständig. In Rheinland-Pfalz sind dies das Finanzamt Trier für die im Königreich Belgien und das Finanzamt Neuwied für die in der Republik Bulgarien ansässigen Unternehmer.

**noch
T 11** Umsatzsteuerpflichtige, deren steuerbarer Umsatz 2011
nach Wirtschaftszweigen und Verwaltungsbezirken

Verwaltungsbezirke	M Erbringung von freiberuflichen, wissen- schaftlichen und technischen Dienstleistungen			N Erbringung von sonstigen wirtschaftlichen Dienstleistungen		
	Steuer- pflichtige	Steuerbarer Umsatz		Steuer- pflichtige	Steuerbarer Umsatz	
		insgesamt	darunter Lieferungen und Leistungen		insgesamt	darunter Lieferungen und Leistungen
Anzahl	1 000 EUR		Anzahl	1 000 EUR		
Kreisfreie Städte						
Frankenthal (Pfalz), St.	199	86 630	86 289	84	30 270	30 147
Kaiserslautern, St.	627	176 828	175 609	154	153 029	152 701
Koblenz, St.	734	519 153	509 138	245	.	.
Landau i. d. Pfalz, St.	328	140 060	138 691	86	56 484	56 345
Ludwigshafen a. Rh., St.	563	.	.	282	170 331	169 478
Mainz, St.	1 676	646 409	641 611	428	266 368	265 683
Neustadt a. d. Weinstr., St.	397	103 887	101 164	105	52 201	51 484
Pirmasens, St.	199	51 782	51 697	68	47 032	46 924
Speyer, St.	314	66 068	65 737	109	95 030	94 704
Trier, St. ¹	645	227 448	225 628	177	84 331	80 800
Worms, St.	445	102 939	101 878	151	62 119	61 867
Zweibrücken, St.	158	43 037	42 922	49	33 673	32 564
Landkreise						
Ahrweiler	629	125 232	123 865	349	101 613	100 000
Altenkirchen (Ww.)	522	105 336	104 648	279	141 329	132 792
Alzey-Worms	607	.	.	311	88 964	88 707
Bad Dürkheim	747	166 289	164 946	340	76 232	75 784
Bad Kreuznach	762	169 998	168 190	319	140 338	138 906
Bad Kreuznach, St.	327	93 290	93 119	99	42 736	42 498
Bernkastel-Wittlich	365	88 307	85 471	209	71 902	71 258
Birkenfeld	258	61 147	60 698	125	48 437	48 352
Idar-Oberstein, St.	111	29 864	29 611	48	8 602	8 589
Cochem-Zell	165	47 469	47 441	96	.	.
Donnersbergkreis	288	68 159	67 273	145	32 171	32 009
Eifelkreis Bitburg-Prüm	293	86 016	85 623	142	43 172	41 806
Germersheim	531	114 726	114 413	220	138 795	136 172
Kaiserslautern	347	64 206	63 400	170	53 545	52 619
Kusel	173	28 129	28 088	91	25 032	24 555
Mainz-Bingen	1 267	813 310	752 312	454	350 003	349 156
Bingen am Rhein, St.	202	46 010	45 710	64	49 905	49 861
Ingelheim am Rhein, St.	178	.	532 758	46	7 966	7 560
Mayen-Koblenz	912	237 658	236 334	399	125 209	123 699
Andernach, St.	163	55 137	54 997	47	.	12 572
Mayen, St.	104	33 362	33 321	48	.	12 301
Neuwied ¹	946	207 743	206 598	404	131 824	130 406
Neuwied, St.	297	79 581	79 183	108	43 171	43 011
Rhein-Hunsrück-Kreis	428	104 156	103 905	228	101 309	97 517
Rhein-Lahn-Kreis	537	106 340	105 519	284	72 136	71 352
Lahnstein, St.	72	.	13 891	33	8 205	8 174
Rhein-Pfalz-Kreis	634	139 560	129 176	308	157 600	156 797
Südliche Weinstraße	521	85 144	84 979	227	68 399	67 835
Südwestpfalz	292	62 893	62 597	162	40 281	39 882
Trier-Saarburg	441	129 885	128 704	198	62 890	62 115
Vulkaneifel	236	44 445	44 144	106	31 629	31 531
Westerwaldkreis	1 002	314 067	305 615	471	166 371	163 510
Rheinland-Pfalz	19 188	7 001 181	6 840 708	7 975	3 761 486	3 698 173

¹ Die für die kreisfreie Stadt Trier bzw. den Landkreis Neuwied nachgewiesenen Umsätze beinhalten die in Deutschland erzielten Umsätze der Unternehmer mit Wohnsitz, Sitz oder Geschäftsleitung im Königreich Belgien bzw. in der Republik Bulgarien. Die Umsätze der vorgenannten Unternehmer aus dem Königreich Belgien weisen dabei eine beträchtliche Höhe auf und beeinflussen dementsprechend das Ergebnis für die kreisfreie Stadt Trier merklich. Die Umsätze der Unternehmer aus der Republik Bulgarien sind dagegen nur von geringer Höhe, so dass das Ergebnis für den Landkreis Neuwied kaum verzerrt wird.

Unternehmer im Sinne des § 21 Abs. 1 Satz 2 AO – d. h. Unternehmer, die im Inland eine unternehmerische Tätigkeit ausüben, deren Wohnsitz, Sitz oder Geschäftsleitung sich aber im Ausland befindet – unterliegen in Deutschland dem allgemeinen Besteuerungsverfahren und haben insbesondere Umsatzsteuer-Voranmeldungen und Umsatzsteuer-Jahreserklärungen abzugeben. Gemäß § 1 UStZustV sind bestimmte Finanzämter für die in bestimmten Ländern ansässigen Unternehmen zuständig. In Rheinland-Pfalz sind dies das Finanzamt Trier für die im Königreich Belgien und das Finanzamt Neuwied für die in der Republik Bulgarien ansässigen Unternehmer.

**noch
T 11** Umsatzsteuerpflichtige, deren steuerbarer Umsatz 2011
nach Wirtschaftszweigen und Verwaltungsbezirken

Verwaltungsbezirke	P Erziehung und Unterricht			Q Gesundheits- und Sozialwesen		
	Steuer- pflichtige	Steuerbarer Umsatz		Steuer- pflichtige	Steuerbarer Umsatz	
		insgesamt	darunter Lieferungen und Leistungen		insgesamt	darunter Lieferungen und Leistungen
	Anzahl	1 000 EUR		Anzahl	1 000 EUR	
Kreisfreie Städte						
Frankenthal (Pfalz), St.	29	3 888	3 887	24	.	.
Kaiserslautern, St.	59	9 601	9 600	63	50 666	50 429
Koblenz, St.	72	.	12 272	106	72 369	72 136
Landau i. d. Pfalz, St.	28	8 260	8 253	45	33 507	33 481
Ludwigshafen a. Rh., St.	56	.	9 108	85	34 154	33 432
Mainz, St.	113	13 906	13 884	170	569 517	561 268
Neustadt a. d. Weinstr., St.	41	.	6 127	42	.	8 410
Pirmasens, St.	19	.	3 278	20	.	.
Speyer, St.	37	5 453	5 435	34	217 223	216 882
Trier, St. ¹	66	13 361	13 156	76	621 938	620 013
Worms, St.	47	6 134	6 112	33	8 655	8 192
Zweibrücken, St.	17	2 121	2 075	20	.	7 666
Landkreise						
Ahrweiler	75	13 209	12 979	56	69 114	68 062
Altenkirchen (Ww.)	68	8 617	8 593	51	13 546	13 538
Alzey-Worms	56	.	6 491	43	16 324	16 263
Bad Dürkheim	76	.	10 366	71	68 471	68 409
Bad Kreuznach	82	9 227	9 193	71	.	.
Bad Kreuznach, St.	32	4 866	4 861	31	.	.
Bernkastel-Wittlich	33	4 737	4 737	49	16 702	16 457
Birkenfeld	23	.	3 453	34	.	40 062
Idar-Oberstein, St.	11	.	2 347	22	.	5 913
Cochem-Zell	26	.	2 866	34	42 863	42 863
Donnersbergkreis	24	.	2 776	35	43 374	43 179
Eifelkreis Bitburg-Prüm	36	.	3 938	22	.	6 951
Germersheim	64	10 265	10 257	41	11 756	11 735
Kaiserslautern	46	4 578	4 554	36	.	.
Kusel	14	2 023	2 023	19	.	3 109
Mainz-Bingen	121	12 032	11 951	99	.	29 770
Bingen am Rhein, St.	14	1 741	1 741	16	.	2 683
Ingelheim am Rhein, St.	14	1 080	1 080	19	.	13 479
Mayen-Koblenz	95	27 033	26 792	91	143 249	143 226
Andernach, St.	14	2 792	2 692	18	52 476	52 468
Mayen, St.	6	.	1 295	12	2 188	2 188
Neuwied ¹	78	9 525	9 508	68	.	.
Neuwied, St.	25	.	2 727	27	.	22 187
Rhein-Hunsrück-Kreis	47	7 086	6 974	35	.	.
Rhein-Lahn-Kreis	71	5 863	5 863	53	82 050	81 899
Lahnstein, St.	11	1 205	1 205	9	.	.
Rhein-Pfalz-Kreis	70	7 084	7 068	67	13 573	13 568
Südliche Weinstraße	53	6 258	6 257	59	.	120 638
Südwestpfalz	30	.	3 526	25	.	.
Trier-Saarburg	46	4 866	4 767	53	46 474	46 079
Vulkaneifel	30	.	3 432	15	.	32 707
Westerwaldkreis	114	24 689	24 686	65	47 870	47 868
Rheinland-Pfalz	1 962	287 781	286 239	1 910	3 627 771	3 610 545

¹ Die für die kreisfreie Stadt Trier bzw. den Landkreis Neuwied nachgewiesenen Umsätze beinhalten die in Deutschland erzielten Umsätze der Unternehmer mit Wohnsitz, Sitz oder Geschäftsleitung im Königreich Belgien bzw. in der Republik Bulgarien. Die Umsätze der vorgenannten Unternehmer aus dem Königreich Belgien weisen dabei eine beträchtliche Höhe auf und beeinflussen dementsprechend das Ergebnis für die kreisfreie Stadt Trier merklich. Die Umsätze der Unternehmer aus der Republik Bulgarien sind dagegen nur von geringer Höhe, so dass das Ergebnis für den Landkreis Neuwied kaum verzerrt wird.

Unternehmer im Sinne des § 21 Abs. 1 Satz 2 AO – d. h. Unternehmer, die im Inland eine unternehmerische Tätigkeit ausüben, deren Wohnsitz, Sitz oder Geschäftsleitung sich aber im Ausland befindet – unterliegen in Deutschland dem allgemeinen Besteuerungsverfahren und haben insbesondere Umsatzsteuer-Voranmeldungen und Umsatzsteuer-Jahreserklärungen abzugeben. Gemäß § 1 UStZustV sind bestimmte Finanzämter für die in bestimmten Ländern ansässigen Unternehmen zuständig. In Rheinland-Pfalz sind dies das Finanzamt Trier für die im Königreich Belgien und das Finanzamt Neuwied für die in der Republik Bulgarien ansässigen Unternehmer.

**noch
T 11** Umsatzsteuerpflichtige, deren steuerbarer Umsatz 2011
nach Wirtschaftszweigen und Verwaltungsbezirken

Verwaltungsbezirke	R Kunst; Unterhaltung und Erholung			S Erbringung von sonstigen Dienstleistungen		
	Steuer- pflichtige	Steuerbarer Umsatz		Steuer- pflichtige	Steuerbarer Umsatz	
		insgesamt	darunter Lieferungen und Leistungen		insgesamt	darunter Lieferungen und Leistungen
	Anzahl	1 000 EUR		Anzahl	1 000 EUR	
Kreisfreie Städte						
Frankenthal (Pfalz), St.	44	.	8 427	87	8 990	8 931
Kaiserslautern, St.	91	78 653	78 605	201	23 463	23 370
Koblenz, St.	129	.	.	251	71 465	71 193
Landau i. d. Pfalz, St.	54	10 906	10 881	95	14 660	14 351
Ludwigshafen a. Rh., St.	106	17 675	17 618	258	55 217	55 071
Mainz, St.	378	.	.	430	85 614	84 934
Neustadt a. d. Weinstr., St.	68	12 507	12 356	136	78 313	78 212
Pirmasens, St.	36	9 098	9 090	82	11 246	11 170
Speyer, St.	65	28 050	27 906	109	12 275	12 160
Trier, St. ¹	106	22 921	22 872	219	48 031	47 950
Worms, St.	84	20 581	20 550	153	14 055	13 915
Zweibrücken, St.	21	.	2 810	60	7 694	7 686
Landkreise						
Ahrweiler	155	.	.	307	42 387	41 892
Altenkirchen (Ww.)	94	.	17 164	279	28 934	28 876
Alzey-Worms	91	18 723	18 595	207	24 880	24 876
Bad Dürkheim	120	32 142	32 092	251	29 775	29 522
Bad Kreuznach	159	25 239	24 962	325	54 117	52 754
Bad Kreuznach, St.	57	10 817	10 700	124	28 137	27 208
Bernkastel-Wittlich	78	12 585	12 467	188	.	20 196
Birkenfeld	93	8 368	8 292	145	14 197	14 141
Idar-Oberstein, St.	39	4 494	4 418	65	6 704	6 654
Cochem-Zell	42	10 357	9 784	118	11 755	11 732
Donnersbergkreis	42	6 031	6 000	98	14 264	13 347
Eifelkreis Bitburg-Prüm	85	18 201	18 129	172	23 640	23 314
Germersheim	127	14 884	14 838	250	24 362	23 831
Kaiserslautern	57	10 084	10 062	173	47 495	45 712
Kusel	39	4 162	4 162	107	10 840	10 786
Mainz-Bingen	252	.	.	457	64 804	64 415
Bingen am Rhein, St.	27	.	.	57	12 138	12 052
Ingelheim am Rhein, St.	33	5 870	5 836	63	16 719	16 620
Mayen-Koblenz	177	33 507	33 002	356	49 663	48 957
Andernach, St.	24	5 511	5 482	53	11 638	11 431
Mayen, St.	19	3 844	3 819	42	4 086	4 051
Neuwied ¹	176	32 680	31 754	381	64 957	64 748
Neuwied, St.	68	15 791	15 029	138	15 880	15 794
Rhein-Hunsrück-Kreis	92	20 042	20 033	182	44 961	44 531
Rhein-Lahn-Kreis	102	16 612	16 438	254	45 952	45 740
Lahnstein, St.	17	.	2 550	31	5 630	5 629
Rhein-Pfalz-Kreis	127	21 719	21 635	291	33 069	32 874
Südliche Weinstraße	110	9 733	9 713	198	23 426	23 171
Südwestpfalz	59	7 052	6 984	161	14 569	14 524
Trier-Saarburg	96	15 660	15 532	233	.	37 995
Vulkaneifel	60	7 083	7 075	112	11 848	11 792
Westerwaldkreis	159	52 746	52 593	337	42 024	41 541
Rheinland-Pfalz	3 774	2 009 844	2 002 902	7 663	1 212 313	1 200 210

¹ Die für die kreisfreie Stadt Trier bzw. den Landkreis Neuwied nachgewiesenen Umsätze beinhalten die in Deutschland erzielten Umsätze der Unternehmer mit Wohnsitz, Sitz oder Geschäftsleitung im Königreich Belgien bzw. in der Republik Bulgarien. Die Umsätze der vorgenannten Unternehmer aus dem Königreich Belgien weisen dabei eine beträchtliche Höhe auf und beeinflussen dementsprechend das Ergebnis für die kreisfreie Stadt Trier merklich. Die Umsätze der Unternehmer aus der Republik Bulgarien sind dagegen nur von geringer Höhe, so dass das Ergebnis für den Landkreis Neuwied kaum verzerrt wird.

Unternehmer im Sinne des § 21 Abs. 1 Satz 2 AO – d. h. Unternehmer, die im Inland eine unternehmerische Tätigkeit ausüben, deren Wohnsitz, Sitz oder Geschäftsleitung sich aber im Ausland befindet – unterliegen in Deutschland dem allgemeinen Besteuerungsverfahren und haben insbesondere Umsatzsteuer-Voranmeldungen und Umsatzsteuer-Jahreserklärungen abzugeben. Gemäß § 1 UStZustV sind bestimmte Finanzämter für die in bestimmten Ländern ansässigen Unternehmen zuständig. In Rheinland-Pfalz sind dies das Finanzamt Trier für die im Königreich Belgien und das Finanzamt Neuwied für die in der Republik Bulgarien ansässigen Unternehmer.

Impressum

Herausgeber:
Statistisches Landesamt Rheinland-Pfalz
Mainzer Straße 14-16
56130 Bad Ems

Telefon: 02603 71-0
Telefax: 02603 71-3150

E-Mail: poststelle@statistik.rlp.de
Internet: www.statistik.rlp.de

Kostenfreier Download im Internet: <http://www.statistik.rlp.de/veroeffentlichungen/statistische-berichte>

© Statistisches Landesamt Rheinland-Pfalz · Bad Ems · 2013

Vervielfältigung und Verbreitung, auch auszugsweise, mit Quellenangabe gestattet.