



Verarbeitendes Gewerbe sowie Bergbau und Gewinnung von Steinen und Erden 2005

Ergebnisse des Monatsberichts für Betriebe von Unternehmen mit 20 und mehr Beschäftigten

Zeichenerklärung
(nach DIN 55301)

0	weniger als die Hälfte von 1 in der letzten besetzten Stelle, jedoch mehr als nichts
-	nichts vorhanden (genau Null)
...	Angabe fällt später an
/	keine Angabe, da Zahlenwert nicht sicher genug
.	Zahlenwert unbekannt oder geheim zu halten
x	Tabellenfach gesperrt, weil Aussage nicht sinnvoll
p	vorläufige Zahl
r	berichtigte Zahl
s	geschätzte Zahl

Geringfügige Abweichungen in den Summen sind auf Runden der Zahlen zurückzuführen.
Abweichungen gegenüber früheren Veröffentlichungen erklären sich durch inzwischen vorgenommene Korrekturen.

Inhalt

	Seite
Vorbemerkungen	4
 Schaubilder	
1. Betriebe, Beschäftigung und Umsatz 2004 und 2005 nach Monaten	8
 Tabellenteil	
1. Betriebe, Beschäftigung und Umsatz 1950 bis 2005	9
 Wirtschaftszweigergesultate	
2. Betriebe und Beschäftigte Ende September 2005 nach Wirtschaftszweigen	10
3. Geleistete Arbeitsstunden sowie Bruttolöhne und -gehälter 2005 nach Wirtschaftszweigen	13
4. Umsatz 2005 nach Wirtschaftszweigen	16
5. Betriebe, Beschäftigung und Umsatz ausgewählter Wirtschaftszweige 1997 bis 2005	19
 Regionalesultate	
6. Betriebe, Beschäftigung und Umsatz 2005 nach Wirtschaftszweigen	36
7. Betriebe, Beschäftigung und Umsatz 2005 nach Verwaltungsbezirken	39
8. Betriebe, Beschäftigung und Umsatz 2005 nach Wirtschaftszweigen und Industrie- und Handelskammerbezirken	40
9. Betriebe, Beschäftigung und Umsatz 2005 nach Wirtschaftszweigen und kreisfreien Städten und Landkreisen	48
10. Betriebe, Beschäftigung und Umsatz in den kreisfreien Städten und Landkreisen 1997 bis 2005	66
 Größenklassenergebnisse	
11. Betriebe, Beschäftigung und Umsatz 2005 nach Wirtschaftszweigen und Beschäftigtengrößenklassen	77

Vorbemerkungen

Ziel der Statistik

Die monatlichen Erhebungen stellen kurzfristig Daten über die konjunkturelle Entwicklung des verarbeitenden Gewerbes sowie des Bergbaus und der Gewinnung von Steinen und Erden in wirtschaftssystematischer und regionaler Gliederung zur Verfügung. Die Ergebnisse der Statistik sind wichtiges Material für die Arbeiten der gesetzgebenden Körperschaften, der Bundes- und Landesregierungen, der Verbände, Kammern sowie sonstigen Institutionen und bilden eine unentbehrliche Grundlage für zahlreiche wirtschaftspolitische Entscheidungen.

Rechtsgrundlage

Rechtsgrundlage für die Erhebungen im verarbeitenden Gewerbe ist das Gesetz über die Statistik im Produzierenden Gewerbe (ProdGewStatG) in der Fassung der Bekanntmachung vom 21. März 2002 (BGBl. I S. 1181), zuletzt geändert durch Artikel 104 der Verordnung vom 25. November 2003 (BGBl. I S. 2304) in Verbindung mit dem Gesetz über die Statistik für Bundeszwecke (Bundesstatistikgesetz - BStatG) vom 22. Januar 1987 (BGBl. I S. 462, 565), zuletzt geändert durch Artikel 16 des Gesetzes vom 21. August 2002 (BGBl. I S. 3322).

Berichtskreis

Der Berichtskreis umfasst die Einbetriebsunternehmen des verarbeitenden Gewerbes mit im Allgemeinen 20 und mehr tätigen Personen sowie alle produzierenden Betriebe - unabhängig von der Beschäftigtenzahl - von Mehrbetriebsunternehmen des produzierenden Gewerbes mit im Allgemeinen 20 und mehr tätigen Personen. Um den Bereich des verarbeitenden Gewerbes sowie des Bergbaus und die Gewinnung von Steinen und Erden in der Gliederung nach örtlichen Einheiten weit gehend abzudecken, werden zusätzlich alle Betriebe mit wirtschaftlichem Schwerpunkt im verarbeitenden Gewerbe mit im Allgemeinen 20 tätigen Personen und mehr von Mehrbetriebsunternehmen außerhalb des produzierenden Gewerbes in die Berichterstattung einbezogen.

Aus Gründen einer besseren Repräsentation ist bei folgenden Branchen die Erfassungsgrenze auf 10 und mehr tätige Personen herabgesetzt worden:

- 14.11 - Gewinnung von Naturwerksteinen und Natursteinen, a.n.g.
- 14.21 - Gewinnung von Kies und Sand
- 15.20 - Fischverarbeitung
- 15.31 - Kartoffelverarbeitung
- 15.32 - Herstellung von Frucht- und Gemüsesäften
- 15.33 - Obst- und Gemüseverarbeitung, a.n.g.
- 15.71 - Herstellung von Futtermitteln für Nutztiere
- 15.72 - Herstellung von Futtermitteln für sonstige Tiere
- 15.91 - Herstellung von Spirituosen
- 15.92 - Herstellung von Alkohol
- 15.97 - Herstellung von Malz
- 15.98 - Gewinnung natürlicher Mineralwässer, Herstellung von Erfrischungsgetränken
- 26.63 - Herstellung von Frischbeton (Transportbeton)

Für den Wirtschaftszweig 20.10 Säge-, Hobel- und Holzimprägnierwerke gilt als Erfassungsgrenze ein Jahreseinschnitt von mindestens 5 000 m³ Rohholz.

Grundsätzlich nicht einbezogen werden im Rahmen dieser Statistik die öffentlichen Versorgungsbetriebe sowie die Betriebe des Baugewerbes.

Methodische Hinweise

Die Ergebnisse werden nach hauptbeteiligten Wirtschaftszweigen dargestellt, d.h. alle Angaben eines kombinierten Betriebes (örtliche Einheit mit Betriebsteilen in mehreren Wirtschaftszweigen) werden unter dem Wirtschaftszweig nachgewiesen, bei dem - gemessen an der Zahl der Beschäftigten - der Schwerpunkt des Unternehmens liegt. Eine Ausnahme bildet das Verlagsgewerbe. Hier wird die Verteilung der Umsätze zugrunde gelegt.

Erläuterungen zu den einzelnen Tabellen

Erläuterung der Fußnoten zu Tabelle 1

- 1) Bis 1994 Monatsdurchschnitt, ab 1995 Stand 30.09.
- 2) Bis 2002 geleistete Arbeiterstunden, ab 2003 geleistete Arbeitsstunden aller Lohn- und Gehaltsempfänger.
- 3) Anteil der Bruttolöhne und -gehälter am Gesamtumsatz.
- 4) Ab 1968 ohne Umsatzsteuer.
- 5) Anteil des Auslandsumsatzes am Gesamtumsatz.
- 6) Bis 1977 wurden die Industriebetriebe (ohne verarbeitendes Handwerk) mit 10 und mehr Beschäftigten befragt. Wegen der Vergleichbarkeit mit den folgenden Jahren wurden die Daten bis 1970 zurück mit Hilfe eines Umrechnungsfaktors auf Betriebe von Unternehmen mit 20 und mehr Beschäftigten umgerechnet.
- 7) Mit dem "Gesetz über die Statistik im Produzierenden Gewerbe" vom 6.11.1975 wurde die bisherige Industriestatistik stufenweise auf ein abgestimmtes System kurz- und langfristiger Erhebungen im produzierenden Gewerbe umgestellt. Mit der Einbeziehung des verarbeitenden Handwerks ab Januar 1978 wurde die Umstellung weit gehend abgeschlossen. Nach dem neuen Berichtssystem werden alle Betriebe des Bergbaus und verarbeitenden Gewerbes (einschl. verarbeitendes Handwerk) von Unternehmen des Bergbaus und verarbeitenden Gewerbes mit im Allgemeinen 20 und mehr Beschäftigten sowie die Betriebe des Bergbaus und des verarbeitenden Gewerbes mit im Allgemeinen 20 und mehr Beschäftigten von Unternehmen der übrigen Wirtschaftsbereiche erfasst. Die Aufbereitung erfolgt nach der "Systematik der Wirtschaftszweige für die Statistik im produzierenden Gewerbe (SYPRO)".
- 8) Im Laufe der Jahre 1988 und 1989 wurden im Rahmen der Arbeitsstättenzählung 1987 aufgefundene bisher nicht erfasste Betriebe in den Berichtskreis aufgenommen.
- 9) Ab 1995 werden die Daten nach der EU-einheitlichen Klassifikation der Wirtschaftszweige, Ausgabe 1993 (WZ93) erhoben und veröffentlicht. Diese Ergebnisse sind mit den früher veröffentlichten Angaben für den nach bisheriger Systematik (SYPRO) abgegrenzten Berichtskreis nicht vergleichbar. Die neue WZ93 ist von der in der Europäischen Union verbindlichen Wirtschaftszweigklassifikation NACE, Rev. 1, abgeleitet, so dass nunmehr eine Vergleichbarkeit der statistischen Ergebnisse innerhalb der Europäischen Union gegeben ist.
- 10) 1995 fand erstmals seit 1977 wieder eine Handwerkszählung statt. Aufgrund der kompletten Bestandsaufnahme stellte sich heraus, dass 145 Handwerksunternehmen mit wirtschaftlichem Schwerpunkt im verarbeitenden Gewerbe bislang in dem monatlichen Berichtskreis, der dieser Veröffentlichung zugrunde liegt, nicht enthalten waren. Die nachträglich aufgefundenen Handwerksunternehmen wurden ab Anfang 1997 in die Erhebungen einbezogen.
- 11) Die Darstellung der Ergebnisse erfolgt in der Gliederung der Klassifikation der Wirtschaftszweige Ausgabe 2003 (WZ 2003). Mit Beginn des Jahres 2003 trat diese neue Klassifikation in Kraft. Sie ist in allen Mitgliedsstaaten der Europäischen Union sowohl für die Erhebung als auch für die Darstellung der statistischen Daten bindend.

Erläuterung der Fußnoten zu Tabelle 4 bis 11

- 1) Bis 2002 geleistete Arbeiterstunden, ab 2003 geleistete Arbeitsstunden aller Lohn- und Gehaltsempfänger.
- 2) Ohne Umsatzsteuer.
- 3) Ab dem Berichtsmontat Januar 2003 werden bei den tätigen Personen die Zustellerinnen und Zusteller im Verlagsgewerbe mitgezählt.

Definitionen

Auslandsumsatz

Direkte Lieferungen und Leistungen an Empfänger, die im Ausland ansässig sind, sowie Lieferungen an Exporteure, die die bestellten Waren ohne Be- und Verarbeitung in das Ausland ausführen. Nach der ab 1968 geltenden gesetzlichen Regelung sind Auslandsumsätze von der Umsatzsteuer (Mehrwertsteuer) befreit.

Beschäftigte

Alle Personen, die am Ende des Monats in einem arbeitsrechtlichen Verhältnis zum Betrieb stehen, tätige Inhaber und Mitinhaber sowie unbezahlt mithelfende Familienangehörige, soweit sie mindestens 1/3 der üblichen Arbeitszeit im Betrieb tätig sind. In den Zahlen für Arbeiter sind gewerblich Auszubildende, in den Angaben für Angestellte kaufmännisch Auszubildende sowie tätige Inhaber, Mitarbeiter und unbezahlt mithelfende Familienangehörige enthalten.

Betrieb

Örtlich getrennte Niederlassung von Unternehmen, einschließlich der Verwaltungs-, Reparatur-, Montage- und Hilfsbetriebe, die mit dem meldenden Betrieb örtlich verbunden sind oder in dessen Nähe liegen. Örtlich getrennte Hauptverwaltungen der Unternehmen werden im verarbeitenden Gewerbe sowie Bergbau und Gewinnung von Steinen und Erden ebenfalls als eigenständige Betriebe erfasst. Die Merkmalswerte sind für den gesamten Betrieb zu melden und schließen auch die nichtproduzierenden Teile ein.

Exportquote

Anteil des Auslandsumsatzes am Gesamtumsatz.

Geleistete Arbeitsstunden

Sind die tatsächlich geleisteten Stunden (nicht die bezahlten) aller tätigen Personen (Lohn- und Gehaltsempfänger). Da bis zum Jahr 2002 die tatsächlich geleisteten Arbeiterstunden erhoben wurden, ist der Vorjahresvergleich nicht möglich.

Gesamtumsatz

Umsatz aus Eigenerzeugung, baugewerblicher Umsatz sowie Umsatz aus Handelsware und sonstigen nichtindustriellen Tätigkeiten (wie Erlöse aus Vermietung und Verpachtung, Provisionseinnahmen, Erlöse aus Transportleistungen für Dritte und aus dem Verkauf von eigenen landwirtschaftlichen Erzeugnissen). Als Umsatz gilt die Summe der Rechnungsbeträge (ohne Umsatzsteuer) einschließlich etwa darin enthaltener Verbrauchsteuern sowie der Kosten für Fracht, Transportversicherung, Porto, Verpackung und Spesen, auch wenn diese gesondert in Rechnung gestellt werden. Außerordentliche und betriebsfremde Erträge aus dem Verkauf von Anlagegütern, aus der Verpachtung von Grundstücken, Zinsen, Dividenden u. dgl. sind nicht im Umsatz enthalten. Da es sich grundsätzlich um fakturierte Werte handelt, enthält der Umsatz auch nicht den Wert der Lieferungen, die innerhalb eines Unternehmens von Werk zu Werk stattfinden. Bei der Aufgliederung nach Bundesländern kann es daher vorkommen, dass Erzeugnisse, die in einem Land produziert werden, im Umsatz eines anderen Bundeslandes enthalten sind. Der regional gegliederte Umsatz entspricht daher z.T. nicht der Produktion in den einzelnen Ländern.

Löhne, Gehälter

Bruttosummen ohne Arbeitgeberanteile zur Sozialversicherung, jedoch einschließlich Lohn- und Gehaltszuschläge (auch Gratifikationen, Erfindergelder sowie Provisionen, Tantiemen usw.). Vergütungen für gewerblich und kaufmännisch Auszubildende. Nicht erfasst werden allgemeine soziale Aufwendungen sowie Vergütungen, die als Spesenersatz anzusehen sind.

Umsatz aus Eigenerzeugung

Der Umsatz aus Eigenerzeugung setzt sich aus dem Umsatz aus eigenen Erzeugnissen, industriellen/handwerklichen Dienstleistungen und baugewerblichem Umsatz zusammen.

Unternehmen

Rechtliche und zugleich kleinste bilanzierende Einheit ohne rechtlich selbständige Tochtergesellschaften, Arbeitsgemeinschaften, Betriebsführungsgesellschaften usw. Das Unternehmen im produzierenden Gewerbe umfasst die Funktionen Beschaffung, Lagerung, Fertigung, Vertrieb, Verwaltung, Planung sowie Forschung und Entwicklung. Diese Funktionen können jedoch auch getrennt oder allein vorkommen. Besteht das Unternehmen nur aus einer einzigen örtlichen Niederlassung, gilt es als Einbetriebsunternehmen, verfügt es über mehrere - mindestens zwei - voneinander getrennt liegende, juristisch unselbständige, örtliche Einheiten ist es ein Mehrbetriebsunternehmen.

Systematiken

Die Darstellung der Ergebnisse erfolgt in der Gliederung der **Klassifikation der Wirtschaftszweige, Ausgabe 2003 (WZ 2003)**. Mit Beginn des Jahres 2003 wurde die Klassifikation der Wirtschaftszweige, Ausgabe 1993 (WZ93) durch die neue Klassifikation der Wirtschaftszweige, Ausgabe 2003 (WZ 2003) abgelöst. Die WZ 2003 ist das Ergebnis einer behutsamen Aktualisierung der Klassifikation der Wirtschaftszweige, Ausgabe 1993 (WZ93), deren Struktur weitgehend beibehalten werden konnte. Nur dort, wo sich seit Einführung der WZ93 gravierende technische und wirtschaftliche Veränderungen gezeigt haben, waren Modifikationen der Gliederung erforderlich. Außerdem wurde die Gelegenheit genutzt, die inhaltliche Beschreibung der Unterteilungen der Klassifikation der Wirtschaftszweige zu erweitern und zu aktualisieren.

Die WZ 2003 basiert auf der statistischen Systematik der Wirtschaftszweige in der Europäischen Gemeinschaft (NACE Rev. 1.1.), die mit der Verordnung (EWG) Nr. 29/2002 der Kommission vom 19. Dezember 2001 veröffentlicht wurde, und ihrerseits auf der internationalen Systematik der Wirtschaftszweige (ISIC Rev. 3.1) der Vereinten Nationen aufbaut.

Die Klassifikation der Wirtschaftszweige, Ausgabe 2003 ist gleichzeitig maßgebend für die Abgrenzung des Wirtschaftssektors **Verarbeitendes Gewerbe sowie Bergbau und Gewinnung von Steinen und Erden** und hat damit Auswirkungen auf die Zusammensetzung der Berichtskreise der Statistiken dieses Bereichs.

Veröffentlichungen

Ergebnisse für das Bundesgebiet über den Bereich verarbeitendes Gewerbe sowie Bergbau und Gewinnung von Steinen und Erden werden vom Statistischen Bundesamt in der Fachserie 4, Reihe 4 veröffentlicht.

Betriebe, Beschäftigung und Umsatz 2004 und 2005 nach Monaten

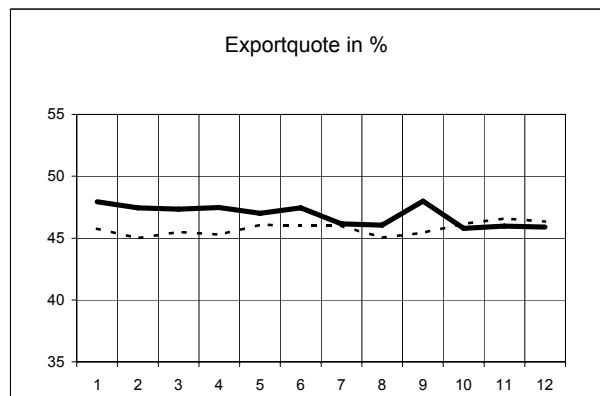
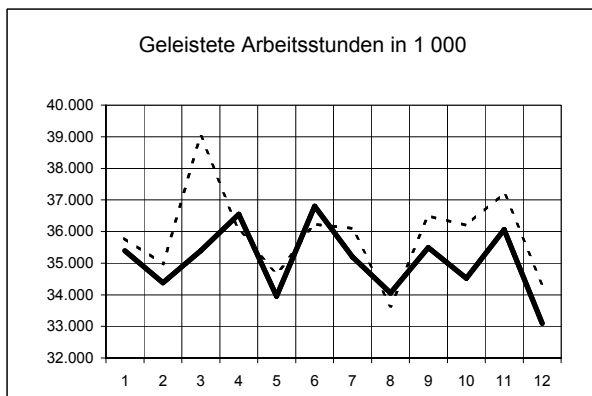
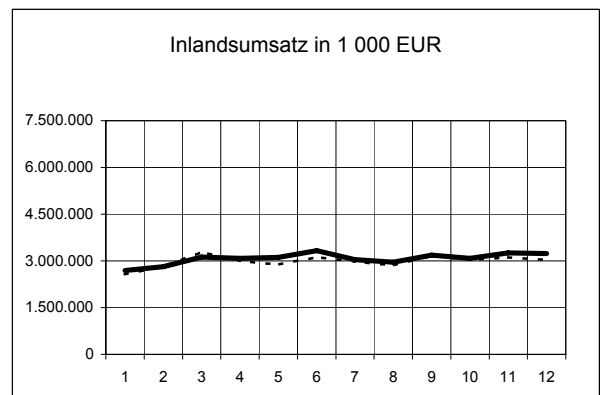
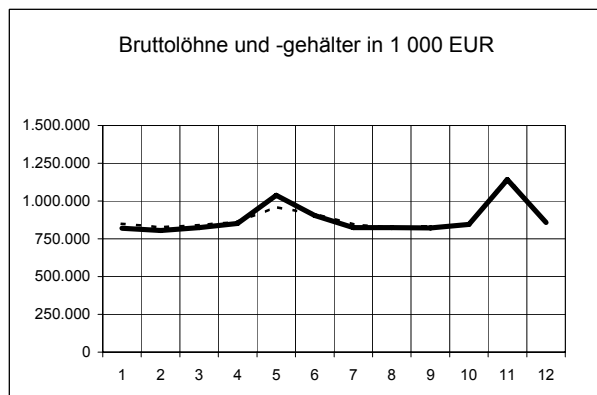
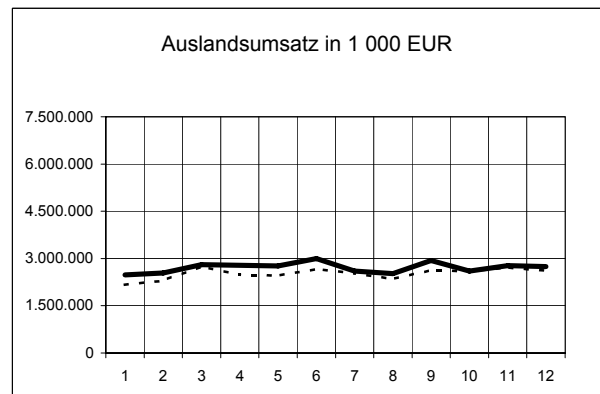
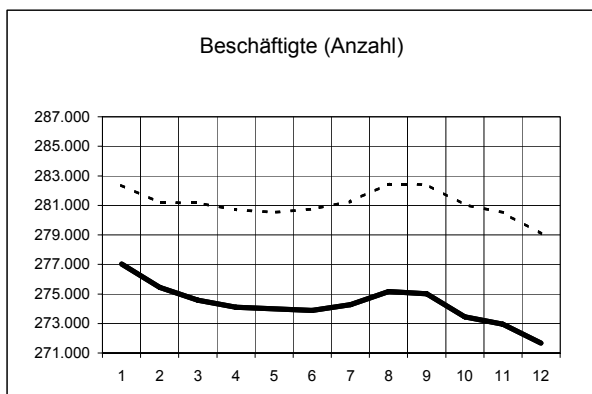
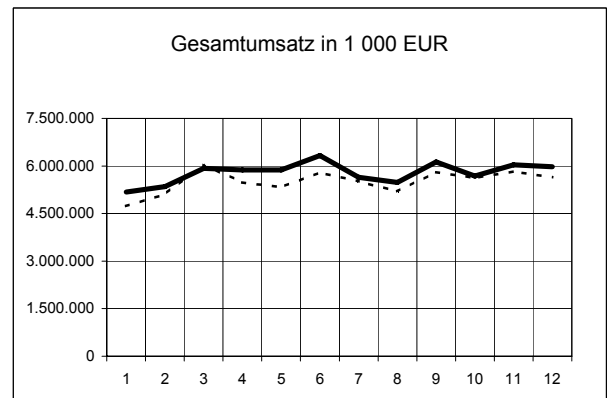
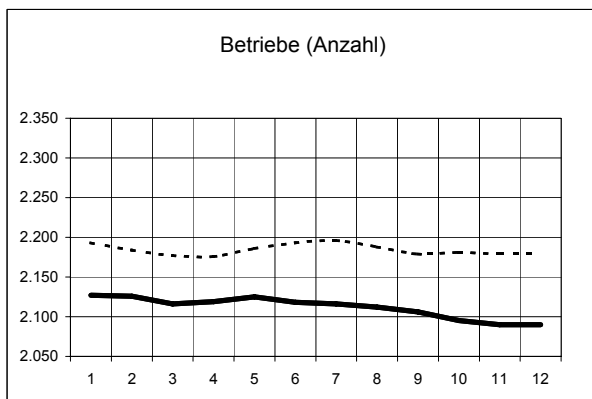

Legende: --- 2004 — 2005

1. Betriebe, Beschäftigung und Umsatz 1950 bis 2005

Jahr	Betriebe ¹⁾	Beschäftigte ¹⁾		Geleistete Arbeits- stunden ²⁾	Bruttolöhne und -gehälter		Lohn- und Gehalts- quote ³⁾	Umsatz ⁴⁾				
		ins- gesamt	dar.Arbei- ter/-innen		ins- gesamt	darunter Löhne		ins- gesamt	davon		Export- quote ⁵⁾	je Beschäf- tigten
									Inlands- umsatz	Auslands- umsatz		
		Anzahl		1 000	Mill. EUR		%	Mill. EUR			%	EUR

Betriebe mit 10 und mehr Beschäftigten

1950	2 391	218 030	182 848	417 811	338	255	18,3	1 845	1 647	198	10,7	8 462
1951	2 741	247 386	207 908	466 766	446	338	17,5	2 546	2 217	329	12,9	10 293
1952	2 739	255 656	213 570	481 405	489	369	18,2	2 686	2 381	305	11,3	10 505
1953	2 855	266 886	222 043	498 412	538	401	18,2	2 951	2 584	367	12,4	11 057
1954	2 925	280 662	232 886	526 086	587	437	17,7	3 319	2 870	449	13,5	11 826
1955	2 986	306 281	254 420	577 279	678	505	17,4	3 886	3 330	556	14,3	12 687
1956	3 093	328 317	271 681	603 149	780	579	18,3	4 261	3 648	613	14,4	12 978
1957	3 046	337 596	277 921	588 987	842	619	17,8	4 734	3 983	750	15,8	14 022
1958	2 933	336 104	274 140	563 250	885	640	18,3	4 841	4 071	770	15,9	14 404
1959	2 892	340 025	275 485	571 744	958	689	18,3	5 233	4 395	838	16,0	15 389
1960	2 902	354 525	286 379	589 286	1 110	797	18,9	5 864	4 927	937	16,0	16 541
1961	3 036	366 480	293 704	591 027	1 271	905	20,5	6 209	5 262	947	15,3	16 943
1962	3 101	368 034	291 922	575 417	1 399	988	21,2	6 603	5 594	1 010	15,3	17 941
1963	3 222	364 044	284 884	554 204	1 493	1 040	20,9	7 133	5 991	1 142	16,0	19 594
1964	3 213	368 343	286 790	560 657	1 694	1 175	21,3	7 939	6 634	1 305	16,4	21 554
1965	3 229	378 800	293 786	571 303	1 859	1 285	21,4	8 665	7 253	1 412	16,3	22 875
1966	3 148	383 954	295 696	565 793	2 020	1 378	21,5	9 403	7 690	1 713	18,2	24 490
1967	3 106	363 727	274 272	516 551	1 977	1 300	19,7	10 050	7 972	2 079	20,7	27 631
1968	3 022	367 624	277 517	531 033	2 148	1 421	19,7	10 879	8 375	2 504	23,0	29 592
1969	2 995	387 891	293 537	562 861	2 485	1 650	19,8	12 521	9 727	2 794	22,3	32 278

Betriebe von Unternehmen mit 20 und mehr Beschäftigten

1970	3 296	425 140	320 087	606 166	3 113	2 080	19,3	16 159	12 629	3 529	21,8	38 008
1971	3 379	426 513	318 000	588 531	3 428	2 261	19,3	17 802	14 057	3 746	21,0	41 739
1972	3 339	422 201	311 499	570 984	3 740	2 431	19,2	19 441	14 977	4 464	23,0	46 048
1973	3 187	426 820	313 470	572 291	4 242	2 750	19,7	21 557	16 250	5 306	24,6	50 505
1974	3 134	422 978	303 580	536 250	4 657	2 951	18,6	25 017	17 513	7 504	30,0	59 145
1975	2 995	397 802	281 112	483 983	4 716	2 900	19,1	24 697	17 517	7 180	29,1	62 085
1976	2 854	388 303	275 593	491 066	5 026	3 119	18,2	27 605	19 576	8 030	29,1	71 093
1977 ⁶⁾	2 914	386 982	275 644	489 662	5 420	3 353	18,7	29 036	20 604	8 432	29,0	75 033
1978 ⁷⁾	2 893	385 550	273 544	478 876	5 713	3 502	19,4	29 511	21 199	8 312	28,2	76 543
1979	2 893	391 944	278 349	483 134	6 172	3 790	18,4	33 610	23 800	9 810	29,2	85 751
1980	2 899	396 860	281 766	481 620	6 637	4 071	18,0	36 786	25 639	11 147	30,3	92 694
1981	2 898	391 043	275 661	465 712	6 900	4 184	18,3	37 765	24 394	13 372	35,4	96 576
1982	2 843	378 366	264 277	446 994	6 989	4 163	18,2	38 389	24 455	13 934	36,3	101 459
1983	2 732	362 410	251 429	428 884	7 038	4 140	18,0	39 196	25 789	13 407	34,2	108 154
1984	2 684	360 924	250 001	425 638	7 252	4 249	17,8	40 852	26 334	14 518	35,5	113 187
1985	2 655	364 026	251 765	424 058	7 624	4 457	18,1	42 188	26 735	15 453	36,6	115 892
1986	2 614	367 161	252 940	424 716	8 019	4 665	19,3	41 609	26 835	14 775	35,5	113 326
1987	2 584	365 266	250 074	416 761	8 325	4 803	19,6	42 413	27 106	15 307	36,1	116 116
1988 ⁸⁾	2 601	367 192	250 115	414 726	8 724	4 981	19,2	45 499	28 125	17 374	38,2	123 911
1989	2 643	375 534	255 000	417 433	9 234	5 258	18,7	49 476	30 197	19 279	39,0	131 749
1990	2 614	385 894	262 939	422 355	9 869	5 626	18,8	52 476	33 252	19 224	36,6	135 985
1991	2 667	393 869	267 804	423 229	10 573	6 010	18,9	55 879	37 152	18 727	33,5	141 871
1992	2 678	385 046	258 421	407 819	10 954	6 119	20,1	54 462	36 188	18 274	33,6	141 442
1993	2 594	356 717	235 007	363 836	10 467	5 716	20,6	50 740	33 521	17 220	33,9	142 242
1994	2 488	335 099	219 542	348 108	10 194	5 546	19,3	52 929	33 523	19 407	36,7	157 951
1995 ⁹⁾	2 239	325 598	212 615	337 071	10 330	5 648	18,8	54 934	33 371	21 563	39,3	168 717
1996	2 183	311 790	201 049	317 558	10 166	5 471	19,1	53 207	31 507	21 700	40,8	170 650
1997 ¹⁰⁾	2 319	315 059	202 568	318 809	10 307	5 527	18,1	56 982	33 155	23 827	41,8	180 860
1998	2 286	314 687	202 492	319 336	10 499	5 602	18,1	58 162	34 380	23 781	40,9	184 824
1999	2 291	308 940	197 977	313 083	10 420	5 539	17,9	58 152	34 274	23 878	41,1	188 232
2000	2 303	305 086	194 582	307 912	10 621	5 590	17,3	61 277	36 408	24 869	40,6	200 851
2001	2 390	302 652	192 411	302 073	10 801	5 658	17,4	61 920	35 812	26 109	42,2	204 592
2002	2 374	297 305	186 712	291 554	10 706	5 562	17,2	62 191	35 036	27 156	43,7	209 184
2003 ¹¹⁾	2 258	289 169	181 327	436 570	10 666	5 461	17,0	62 760	34 586	28 173	44,9	217 035
2004	2 179	282 410	176 149	430 719	10 607	5 412	16,0	66 090	35 837	30 254	45,8	234 023
2005	2 106	275 021	170 299	420 900	10 559	5 301	15,2	69 478	36 912	32 567	46,9	252 629

Erläuterung der Fußnoten siehe Seite 5.

2. Betriebe und Beschäftigte Ende September 2005 nach Wirtschaftszweigen

- Betriebe von Unternehmen mit 20 und mehr Beschäftigten -

WZ 2003	Wirtschaftszweig	Betriebe	Veränderung gegenüber 2004	Beschäftigte			
				insgesamt	Veränderung gegenüber 2004	Arbeiter/ -innen	Veränderung gegenüber 2004
		Anzahl	%	Anzahl	%	Anzahl	%
C+D	Verarbeitendes Gewerbe sowie Bergbau und Gewinnung von Steinen und Erden	2 106	- 3,4	275 021	- 2,6	170 299	- 3,3
A/EN	Vorleistungsgüterproduzenten und Energie	965	- 2,3	136 341	- 3,4	84 839	- 4,0
B	Investitionsgüterproduzenten	603	- 1,8	77 579	- 2,2	51 549	- 2,8
GG	Gebrauchsgüterproduzenten	78	- 1,3	8 194	- 2,7	5 322	- 4,3
VG	Verbrauchsgüterproduzenten	460	- 7,6	52 907	- 1,1	28 589	- 2,0
C	Bergbau und Gewinnung von Steinen und Erden	97	1,0	1 945	- 1,4	1 325	- 3,1
14	Gewinnung von Steinen und Erden, sonstiger Bergbau	95	1,1	.	x	.	x
14.2	Gewinnung von Kies, Sand, Ton und Kaolin	93	1,1	1 847	- 1,8	1 263	- 3,1
14.21	Gewinnung von Kies und Sand	68	0,0	1 347	- 2,7	959	- 3,4
14.22	Gewinnung von Ton und Kaolin	25	4,2	500	0,8	304	- 2,3
D	Verarbeitendes Gewerbe	2 009	- 3,6	273 076	- 2,6	168 974	- 3,3
DA	Ernährungsgewerbe und Tabakverarbeitung	273	- 8,4	26 358	0,2	15 848	0,0
15	Ernährungsgewerbe	269	- 8,8	24 669	- 0,1	14 713	- 0,4
15.1	Schlachten und Fleischverarbeitung	51	- 7,3	2 844	3,8	1 976	7,6
15.3	Obst- und Gemüseverarbeitung	11	0,0	790	- 2,3	448	- 3,2
15.5	Milchverarbeitung; Herstellung von Speiseeis	4	0,0	1 115	3,5	777	1,0
15.7	Herstellung von Futtermitteln	4	- 33,3	208	- 3,3	120	- 2,4
15.8	Sonstiges Ernährungsgewerbe (ohne Getränkeherstellung)	140	- 10,8	13 683	1,6	7 901	1,2
15.81	Herstellung von Backwaren (ohne Dauerbackwaren)	113	- 11,7	8 647	3,1	4 583	2,8
15.9	Herstellung von Getränken	55	- 3,5	5 782	- 5,5	3 340	- 7,4
15.91	Herstellung von Spirituosen	4	0,0	232	- 27,0	108	- 6,1
15.93	Herstellung von Traubenwein	15	0,0	889	- 1,6	492	- 3,1
15.96	Herstellung von Bier	10	- 16,7	1 689	- 6,2	752	- 14,3
15.98	Gewinnung natürlicher Mineralwässer, Herstellung von Erfrischungsgetränken	21	0,0	2 781	- 3,7	1 870	- 5,3
16	Tabakverarbeitung	4	33,3	1 689	4,9	1 135	5,5
DB	Textil- und Bekleidungsgewerbe	30	- 16,7	.	x	.	x
17	Textilgewerbe	23	- 11,5	.	x	1 567	- 11,3
18	Bekleidungsgewerbe	7	- 30,0	414	- 11,7	.	x
DC	Ledergewerbe	38	- 13,6	3 264	- 9,2	2 319	- 9,2
19.3	Herstellung von Schuhen	29	- 12,1	2 676	- 9,5	1 958	- 9,6
DD	Holzgewerbe (ohne Herstellung von Möbeln)	84	- 6,7	6 461	- 2,7	4 829	- 2,5
20.1	Säge-, Hobel- und Holzimprägnierwerke	23	- 8,0	773	- 3,0	614	- 3,3
20.2	Herstellung von Furnier-, Sperrholz-, Holzfasern- und Holzspanplatten	5	0,0	932	- 1,9	736	- 1,3

2. Betriebe und Beschäftigte Ende September 2005 nach Wirtschaftszweigen

- Betriebe von Unternehmen mit 20 und mehr Beschäftigten -

WZ 2003	Wirtschaftszweig	Betriebe	Veränderung gegenüber 2004	Beschäftigte			
				insgesamt	Veränderung gegenüber 2004	Arbeiter/ -innen	Veränderung gegenüber 2004
		Anzahl	%	Anzahl	%	Anzahl	%
20.3	Herstellung von Konstruktionsteilen, Fertigbauteilen, Ausbauelementen und Fertigteilbauten aus Holz	43	- 2,3	4 300	- 1,2	3 116	- 0,9
DE	Papier-, Verlags- und Druckgewerbe	161	- 3,6	17 300	- 4,1	10 261	- 5,4
21	Papiergewerbe	71	- 4,1	8 871	- 6,0	6 206	- 6,9
21.1	Herstellung von Holz- und Zellstoff, Papier, Karton und Pappe	9	- 18,2	1 477	- 26,8	1 095	- 26,5
21.2	Herstellung von Waren aus Papier, Karton und Pappe	62	- 1,6	7 394	- 0,4	5 111	- 1,3
22	Verlagsgewerbe, Druckgewerbe, Vervielfältigung von bespielten Ton-, Bild- und Datenträgern	90	- 3,2	8 429	- 1,9	4 055	- 2,9
22.1	Verlagsgewerbe	33	0,0	4 717	- 3,3	1 591	- 7,8
22.2	Druckgewerbe	57	- 5,0	3 712	0,0	2 464	0,4
22.3	Vervielfältigung von bespielten Ton-, Bild- und Datenträgern	-	x	-	x	-	x
DF	Kokerei, Mineralölverarbeitung, Herstellung und Verarbeitung von Spalt- und Brutstoffen	3	0,0	.	x	.	x
DG	Herstellung von chemischen Erzeugnissen	91	- 2,2	55 464	- 2,6	23 451	- 4,0
24.1	Herstellung von chemischen Grundstoffen	24	- 7,7	38 873	- 3,6	16 661	- 4,8
24.3	Herstellung von Anstrichmitteln, Druckfarben und Kitt	13	- 7,1	.	x	.	x
24.5	Herstellung von Seifen, Wasch-, Reinigungs- und Körperpflegemitteln sowie von Duftstoffen	12	0,0	1 726	- 1,0	984	- 0,1
DH	Herstellung von Gummi- und Kunststoffwaren	151	0,0	21 674	- 3,4	15 962	- 5,1
25.1	Herstellung von Gummiwaren	11	0,0	3 621	- 1,0	3 139	- 1,0
25.2	Herstellung von Kunststoffwaren	140	0,0	18 053	- 3,8	12 823	- 6,1
DI	Glasgewerbe, Herstellung von Keramik, Verarbeitung von Steinen und Erden	183	- 4,2	16 119	- 8,8	10 426	- 8,7
26.1	Herstellung von Glas und Glaswaren	27	- 6,9	5 767	- 16,9	3 128	- 19,7
26.2	Herstellung von keramischen Erzeugnissen (ohne H. von Ziegeln und Baukeramik)	28	- 3,4	2 931	- 0,8	2 108	- 1,1
26.3	Herstellung von keramischen Wand- und Bodenfliesen und -platten	7	0,0	1 141	- 4,0	896	- 5,0
26.6	Herstellung von Erzeugnissen aus Beton, Zement und Gips	86	- 2,3	3 326	- 6,3	2 178	- 5,5
26.61	Herstellung von Erzeugnissen aus Beton, Zement und aus Kalksandstein für den Bau	52	0,0	2 546	- 3,7	1 692	- 3,1
26.63	Herstellung von Frischbeton (Transportbeton)	26	- 7,1	310	- 11,7	181	- 13,0
DJ	Metallerzeugung und -bearbeitung, Herstellung von Metallerzeugnissen	337	- 0,9	36 332	- 2,4	26 010	- 2,5
27	Metallerzeugung und -bearbeitung	39	2,6	8 552	- 0,6	6 361	- 1,4
28	Herstellung von Metallerzeugnissen	298	- 1,3	27 780	- 2,9	19 649	- 2,9
28.1	Stahl- und Leichtmetallbau	101	- 2,9	5 298	- 9,3	3 406	- 10,9
28.2	Herstellung von Metallbehältern über 300 l; Herstellung von Heizkörpern und -kesseln für Zentralheizungen	3	0,0	.	x	.	x

2. Betriebe und Beschäftigte Ende September 2005 nach Wirtschaftszweigen

- Betriebe von Unternehmen mit 20 und mehr Beschäftigten -

WZ 2003	Wirtschaftszweig	Betriebe	Veränderung gegenüber 2004	Beschäftigte			
				insgesamt	Veränderung gegenüber 2004	Arbeiter/ -innen	Veränderung gegenüber 2004
		Anzahl	%	Anzahl	%	Anzahl	%
28.3	Herstellung von Dampfkesseln (ohne Zentralheizungskessel)	21	- 4,5	.	x	.	x
28.4	Herstellung von Schmiede-, Press-, Zieh- und Stanzteilen, gewalzten Ringen und pulvermetallurgischen Erzeugnissen	27	0,0	3 475	- 0,3	2 768	- 0,6
28.5	Oberflächenveredlung und Wärmebehandlung; Mechanik, a.n.g.	49	- 5,8	2 795	2,2	2 141	0,5
28.6	Herstellung von Schneidwaren, Werkzeugen, Schlössern und Beschlägen aus unedlen Metallen	35	6,1	6 701	- 1,9	4 565	- 1,2
28.7	Herstellung von sonstigen Metallwaren	62	1,6	7 624	- 0,7	5 390	- 0,4
DK	Maschinenbau	301	- 1,0	33 508	- 2,3	20 276	- 2,7
DL	Herstellung von Büromaschinen, Datenverarbeitungsgeräten und -einrichtungen; Elektrotechnik, Feinmechanik und Optik	207	- 1,9	17 264	0,5	10 505	- 0,4
30	Herstellung von Büromaschinen, Datenverarbeitungsgeräten und -einrichtungen	11	0,0	1 001	- 0,1	408	- 0,5
31	Herstellung von Geräten der Elektrizitätserzeugung, -verteilung u.Ä.	83	- 4,6	7 929	3,0	5 448	2,7
31.1	Herstellung von Elektromotoren, Generatoren und Transformatoren	16	- 5,9	1 420	0,9	988	0,3
31.2	Herstellung von Elektrizitätsverteilungs- und -schalteinrichtungen	41	- 2,4	4 806	6,6	3 404	6,6
31.5	Herstellung von elektrischen Lampen und Leuchten	4	- 20,0	.	x	.	x
32	Rundfunk- und Nachrichtentechnik	25	- 3,8	2 612	- 5,6	1 458	- 6,8
33	Medizin-, Mess-, Steuer- und Regelungstechnik, Optik, Herstellung von Uhren	88	1,1	5 722	0,2	3 191	- 2,4
33.1	Herstellung von medizinischen Geräten und orthopädischen Erzeugnissen	51	4,1	1 770	- 0,9	1 306	- 1,7
33.2	Herstellung von Mess-, Kontroll-, Navigations- u.ä. Instrumenten und Vorrichtungen	25	- 7,4	2 908	- 0,8	1 420	- 4,6
DM	Fahrzeugbau	71	- 2,7	29 399	- 0,6	22 178	- 1,2
34	Herstellung von Kraftwagen und Kraftwagenteilen	56	- 3,4	27 075	- 0,9	20 671	- 1,5
34.3	Herstellung von Teilen und Zubehör für Kraftwagen und Kraftwagenmotoren	37	- 5,1	12 943	- 5,2	10 355	- 5,7
35	Sonstiger Fahrzeugbau	15	0,0	2 324	3,2	1 507	2,3
DN	Herstellung von Möbeln, Schmuck, Musikinstrumenten, Sportgeräten, Spielwaren und sonstigen Erzeugnissen; Recycling	79	- 3,7	7 189	- 4,1	5 021	- 5,0
36	Herstellung von Möbeln, Schmuck, Musikinstrumenten, Sportgeräten, Spielwaren und sonstigen Erzeugnissen	70	- 5,4	6 638	- 4,8	4 617	- 5,8
36.1	Herstellung von Möbeln	44	2,3	4 791	- 3,4	3 360	- 4,3
36.2	Herstellung von Schmuck und ähnlichen Erzeugnissen	9	- 30,8	566	- 11,4	371	.
37	Recycling	9	12,5	551	4,2	404	4,1

3. Geleistete Arbeitsstunden sowie Bruttolöhne und -gehälter 2005 nach Wirtschaftszweigen
- Betriebe von Unternehmen mit 20 und mehr Beschäftigten -

WZ 2003	Wirtschaftszweig	Geleistete Arbeits- stunden	Veränderung gegenüber 2004	Bruttolöhne und -gehälter			
				insgesamt	Veränderung gegenüber 2004	Löhne	Veränderung gegenüber 2004
		1 000	%	1 000 EUR	%	1 000 EUR	%
C+D	Verarbeitendes Gewerbe sowie Bergbau und Gewinnung von Steinen und Erden	420 900	- 2,3	10 558 606	- 0,5	5 301 428	- 2,0
A/EN	Vorleistungsgüterproduzenten und Energie	210 515	- 2,9	5 590 918	- 0,1	2 752 221	- 1,9
B	Investitionsgüterproduzenten	119 393	- 1,6	3 001 501	- 1,4	1 682 593	- 2,5
GG	Gebrauchsgüterproduzenten	12 434	- 2,5	263 454	- 2,0	148 946	- 2,2
VG	Verbrauchsgüterproduzenten	78 558	- 1,7	1 702 734	0,4	717 668	- 1,7
C	Bergbau und Gewinnung von Steinen und Erden	3 398	- 1,8	69 401	0,0	41 763	- 1,8
14	Gewinnung von Steinen und Erden, sonstiger Bergbau	.	x	.	x	.	x
14.2	Gewinnung von Kies, Sand, Ton und Kaolin	3 245	- 1,3	65 695	0,7	39 621	- 0,9
14.21	Gewinnung von Kies und Sand	2 424	- 2,4	48 465	- 1,4	31 002	- 2,1
14.22	Gewinnung von Ton und Kaolin	820	1,9	17 229	7,1	8 619	3,3
D	Verarbeitendes Gewerbe	417 503	- 2,3	10 489 205	- 0,5	5 259 665	- 2,0
DA	Ernährungsgewerbe und Tabakverarbeitung	39 718	- 0,5	732 013	0,7	390 698	- 1,6
15	Ernährungsgewerbe	36 630	- 1,0	650 554	0,4	346 669	- 2,4
15.1	Schlachten und Fleischverarbeitung	4 536	4,0	61 193	0,5	39 235	0,5
15.3	Obst- und Gemüseverarbeitung	1 341	- 4,5	30 402	- 3,0	11 434	- 2,1
15.5	Milchverarbeitung; Herstellung von Speiseeis	1 739	1,6	41 829	5,6	27 492	2,7
15.7	Herstellung von Futtermitteln	.	x	.	x	.	x
15.8	Sonstiges Ernährungsgewerbe (ohne Getränkeherstellung)	18 811	0,6	282 187	3,5	159 240	- 0,9
15.81	Herstellung von Backwaren (ohne Dauerbackwaren)	11 251	- 0,5	129 331	- 0,3	76 174	- 1,8
15.9	Herstellung von Getränken	9 536	- 5,7	219 256	- 3,6	100 910	- 7,0
15.91	Herstellung von Spirituosen	321	- 21,3	9 921	- 19,7	1 920	- 14,4
15.93	Herstellung von Traubenwein	1 466	- 3,4	25 726	- 2,3	10 386	- 2,3
15.96	Herstellung von Bier	2 702	- 3,7	75 660	2,0	26 973	- 6,6
15.98	Gewinnung natürlicher Mineralwässer, Herstellung von Erfrischungsgetränken	4 717	- 6,0	101 223	- 5,5	58 223	- 7,4
16	Tabakverarbeitung	3 089	5,2	81 459	3,5	44 029	5,5
DB	Textil- und Bekleidungsgewerbe	.	x	76 312	- 10,8	45 515	- 11,2
17	Textilgewerbe	.	x	65 391	- 10,0	.	x
18	Bekleidungsgewerbe	637	- 11,8	10 921	- 15,5	.	x
DC	Ledergewerbe	5 362	- 9,4	.	x	.	x
19.3	Herstellung von Schuhen	4 392	- 9,2	67 468	- 8,4	39 220	- 8,9
DD	Holzgewerbe (ohne Herstellung von Möbeln)	10 498	- 4,6	194 785	- 4,1	132 744	- 3,6
20.1	Säge-, Hobel- und Holzimprägnierwerke	1 395	- 4,0	23 459	- 6,0	17 015	- 5,2
20.2	Herstellung von Furnier-, Sperrholz-, Holzfasern- und Holzspanplatten	1 383	- 4,0	31 168	- 3,0	23 506	- 3,1

3. Geleistete Arbeitsstunden sowie Bruttolöhne und -gehälter 2005 nach Wirtschaftszweigen
- Betriebe von Unternehmen mit 20 und mehr Beschäftigten -

WZ 2003	Wirtschaftszweig	Geleistete Arbeits- stunden	Veränderung gegenüber 2004	Bruttolöhne und -gehälter			
				insgesamt	Veränderung gegenüber 2004	Löhne	Veränderung gegenüber 2004
		1 000	%	1 000 EUR	%	1 000 EUR	%
20.3	Herstellung von Konstruktionsteilen, Fertigbauteilen, Ausbauelementen und Fertigteilbauten aus Holz	7 020	- 4,0	128 713	- 3,1	84 550	- 2,2
DE	Papier-, Verlags- und Druckgewerbe	24 110	- 4,1	569 162	- 3,2	273 642	- 4,3
21	Papiergewerbe	13 624	- 6,1	320 946	- 4,2	189 147	- 5,4
21.1	Herstellung von Holz- und Zellstoff, Papier, Karton und Pappe	2 269	- 26,4	65 590	- 20,5	40 901	- 21,6
21.2	Herstellung von Waren aus Papier, Karton und Pappe	11 356	- 0,6	255 356	1,2	148 247	0,3
22	Verlagsgewerbe, Druckgewerbe, Vervielfältigung von bespielten Ton-, Bild- und Datenträgern	10 486	- 1,3	248 215	- 1,8	84 494	- 1,6
22.1	Verlagsgewerbe	5 120	- 1,7	136 496	- 1,7	20 472	- 1,4
22.2	Druckgewerbe	5 366	- 0,9	111 719	- 2,0	64 022	- 1,7
22.3	Vervielfältigung von bespielten Ton-, Bild- und Datenträgern	-	x	-	x	-	x
DF	Kokerei, Mineralölverarbeitung, Herstellung und Verarbeitung von Spalt- und Brutstoffen	.	x	.	x	.	x
DG	Herstellung von chemischen Erzeugnissen	84 860	- 2,7	2 933 803	4,5	974 823	3,2
24.1	Herstellung von chemischen Grundstoffen	58 588	- 4,0	2 195 498	4,9	748 012	3,4
24.3	Herstellung von Anstrichmitteln, Druckfarben und Kitt	.	x	.	x	.	x
24.5	Herstellung von Seifen, Wasch-, Reinigungs- und Körperpflegemitteln sowie von Duftstoffen	3 084	- 5,1	59 939	- 3,7	24 390	- 1,8
DH	Herstellung von Gummi- und Kunststoffwaren	34 128	- 2,6	728 466	- 4,1	469 107	- 5,1
25.1	Herstellung von Gummiwaren	5 470	- 1,9	132 596	- 1,0	108 166	- 0,9
25.2	Herstellung von Kunststoffwaren	28 658	- 2,8	595 870	- 4,7	360 941	- 6,3
DI	Glasgewerbe, Herstellung von Keramik, Verarbeitung von Steinen und Erden	26 810	- 5,8	613 656	- 8,3	304 613	- 9,6
26.1	Herstellung von Glas und Glaswaren	9 892	- 6,6	267 500	- 12,2	92 407	- 19,1
26.2	Herstellung von keramischen Erzeugnissen (ohne H. von Ziegeln und Baukeramik)	4 646	- 3,9	100 322	- 2,1	60 227	- 4,5
26.3	Herstellung von keramischen Wand- und Bodenfliesen und -platten	1 782	- 5,9	33 317	- 4,3	24 063	- 1,8
26.6	Herstellung von Erzeugnissen aus Beton, Zement und Gips	5 743	- 7,6	109 385	- 7,0	64 917	- 4,5
26.61	Herstellung von Erzeugnissen aus Beton, Zement und aus Kalksandstein für den Bau	4 399	- 5,3	83 067	- 4,1	48 600	- 2,5
26.63	Herstellung von Frischbeton (Transportbeton)	604	- 16,4	11 285	- 18,0	6 239	- 17,9
DJ	Metallerzeugung und -bearbeitung, Herstellung von Metallerzeugnissen	53 167	- 1,0	1 244 852	- 2,9	777 426	- 3,4
27	Metallerzeugung und -bearbeitung	11 189	- 2,3	353 009	2,9	233 472	1,8
28	Herstellung von Metallerzeugnissen	41 978	- 0,6	891 844	- 5,1	543 954	- 5,4
28.1	Stahl- und Leichtmetallbau	7 912	- 6,3	163 037	- 12,2	86 418	- 16,1
28.2	Herstellung von Metallbehältern über 300 l; Herstellung von Heizkörpern und -kesseln für Zentralheizungen	.	x	.	x	.	x

3. Geleistete Arbeitsstunden sowie Bruttolöhne und -gehälter 2005 nach Wirtschaftszweigen
- Betriebe von Unternehmen mit 20 und mehr Beschäftigten -

WZ 2003	Wirtschaftszweig	Geleistete Arbeits- stunden	Veränderung gegenüber 2004	Bruttolöhne und -gehälter			
				insgesamt	Veränderung gegenüber 2004	Löhne	Veränderung gegenüber 2004
		1 000	%	1 000 EUR	%	1 000 EUR	%
28.3	Herstellung von Dampfkesseln (ohne Zentralheizungskessel)	.	x	.	x	.	x
28.4	Herstellung von Schmiede-, Press-, Zieh- und Stanzteilen, gewalzten Ringen und pulvermetallurgischen Erzeugnissen	5 401	1,1	115 134	- 9,9	84 124	- 9,2
28.5	Oberflächenveredlung und Wärmebehandlung; Mechanik, a.n.g.	4 286	1,1	83 835	3,6	54 475	- 0,2
28.6	Herstellung von Schneidwaren, Werkzeugen, Schlössern und Beschlägen aus unedlen Metallen	10 107	3,2	210 958	- 3,6	120 012	- 0,6
28.7	Herstellung von sonstigen Metallwaren	11 382	0,0	254 778	- 0,8	156 621	- 1,0
DK	Maschinenbau	53 484	- 2,4	1 313 968	- 1,3	651 928	- 2,2
DL	Herstellung von Büromaschinen, Datenverarbeitungsgeräten und -einrichtungen; Elektrotechnik, Feinmechanik und Optik	27 025	1,2	573 028	2,0	268 936	0,7
30	Herstellung von Büromaschinen, Datenverarbeitungsgeräten und -einrichtungen	1 665	0,4	38 295	3,9	9 754	0,1
31	Herstellung von Geräten der Elektrizitätserzeugung, -verteilung u.Ä.	12 229	3,6	247 423	5,0	133 124	4,7
31.1	Herstellung von Elektromotoren, Generatoren und Transformatoren	2 235	3,2	45 334	2,9	26 343	2,6
31.2	Herstellung von Elektrizitätsverteilungs- und -schalteinrichtungen	7 361	6,7	143 839	7,5	81 612	7,7
31.5	Herstellung von elektrischen Lampen und Leuchten	.	x	.	x	.	x
32	Rundfunk- und Nachrichtentechnik	4 375	- 2,7	98 352	1,2	44 593	0,9
33	Medizin-, Mess-, Steuer- und Regelungstechnik, Optik, Herstellung von Uhren	8 756	0,2	188 959	- 1,6	81 465	- 5,1
33.1	Herstellung von medizinischen Geräten und orthopädischen Erzeugnissen	2 762	- 2,2	41 412	- 7,2	26 787	- 10,8
33.2	Herstellung von Mess-, Kontroll-, Navigations- u.ä. Instrumenten und Vorrichtungen	4 402	1,6	112 039	- 0,8	42 412	- 4,4
DM	Fahrzeugbau	43 216	0,3	1 196 396	0,3	783 764	- 0,4
34	Herstellung von Kraftwagen und Kraftwagenteilen	39 989	0,2	1 111 849	- 0,3	736 896	- 0,9
34.3	Herstellung von Teilen und Zubehör für Kraftwagen und Kraftwagenmotoren	20 697	- 2,4	507 153	- 2,3	350 650	- 4,3
35	Sonstiger Fahrzeugbau	3 226	2,4	84 547	10,0	46 868	8,2
DN	Herstellung von Möbeln, Schmuck, Musikinstrumenten, Sportgeräten, Spielwaren und sonstigen Erzeugnissen; Recycling	10 864	- 5,1	219 221	- 4,9	137 388	- 4,0
36	Herstellung von Möbeln, Schmuck, Musikinstrumenten, Sportgeräten, Spielwaren und sonstigen Erzeugnissen	9 863	- 6,1	204 641	- 5,4	126 582	- 4,6
36.1	Herstellung von Möbeln	7 023	- 4,4	156 002	- 5,0	97 447	- 3,6
36.2	Herstellung von Schmuck und ähnlichen Erzeugnissen	946	- 8,8	14 385	- 5,5	8 942	.
37	Recycling	1 001	5,3	14 581	2,4	10 807	4,1

4. Umsatz 2005 nach Wirtschaftszweigen
- Betriebe von Unternehmen mit 20 und mehr Beschäftigten -

WZ 2003	Wirtschaftszweig	Umsatz ²⁾					
		insgesamt	Veränderung gegenüber 2004	Auslands- umsatz	Veränderung gegenüber 2004	aus eigener Erzeugung	Exportquote
		1 000 EUR	%	1 000 EUR	%	1 000 EUR	%
C+D	Verarbeitendes Gewerbe sowie Bergbau und Gewinnung von Steinen und Erden	69 478 294	5,1	32 566 743	7,6	57 857 727	46,9
A/EN	Vorleistungsgüterproduzenten und Energie	36 509 878	3,0	18 703 458	5,3	28 481 550	51,2
B	Investitionsgüterproduzenten	19 491 511	10,0	10 113 789	11,7	18 445 441	51,9
GG	Gebrauchsgüterproduzenten	1 356 949	- 2,0	398 111	- 1,9	1 282 393	29,3
VG	Verbrauchsgüterproduzenten	12 119 957	5,0	3 351 386	10,2	9 648 344	27,7
C	Bergbau und Gewinnung von Steinen und Erden	321 749	4,7	64 987	6,0	296 170	20,2
14	Gewinnung von Steinen und Erden, sonstiger Bergbau	.	x	64 987	6,0	.	x
14.2	Gewinnung von Kies, Sand, Ton und Kaolin	305 080	5,5	.	x	.	x
14.21	Gewinnung von Kies und Sand	.	x	.	x	204 921	x
14.22	Gewinnung von Ton und Kaolin	.	x	.	x	.	x
D	Verarbeitendes Gewerbe	69 156 545	5,1	32 501 757	7,6	57 561 557	47,0
DA	Ernährungsgewerbe und Tabakverarbeitung	6 510 935	0,8	968 425	2,9	5 387 693	14,9
15	Ernährungsgewerbe	5 333 043	- 1,6	795 065	2,2	.	14,9
15.1	Schlachten und Fleischverarbeitung	505 006	9,8	69 995	16,6	470 581	13,9
15.3	Obst- und Gemüseverarbeitung	143 906	- 10,2	.	x	.	x
15.5	Milchverarbeitung; Herstellung von Speiseeis	691 351	5,6	204 046	- 0,1	.	29,5
15.7	Herstellung von Futtermitteln	.	x	.	x	55 163	x
15.8	Sonstiges Ernährungsgewerbe (ohne Getränkeherstellung)	1 439 967	- 3,4	265 627	10,8	1 401 168	18,4
15.81	Herstellung von Backwaren (ohne Dauerbackwaren)	368 820	1,9	1 925	307,7	351 856	0,5
15.9	Herstellung von Getränken	2 136 336	- 2,7	121 531	1,2	1 873 628	5,7
15.91	Herstellung von Spirituosen	403 519	- 8,1	.	x	.	x
15.93	Herstellung von Traubenwein	362 461	- 1,6	58 857	15,0	.	16,2
15.96	Herstellung von Bier	503 842	- 4,3	21 854	5,9	.	4,3
15.98	Gewinnung natürlicher Mineralwässer, Herstellung von Erfrischungsgetränken	769 668	1,2	18 299	7,0	726 637	2,4
16	Tabakverarbeitung	1 177 892	13,5	173 360	6,2	.	14,7
DB	Textil- und Bekleidungsgewerbe	425 947	.	146 327	.	.	34,4
17	Textilgewerbe	329 149	.	.	x	.	x
18	Bekleidungsgewerbe	96 798	- 8,6	.	x	96 798	x
DC	Ledergewerbe	.	x	.	x	451 042	x
19.3	Herstellung von Schuhen	415 773	- 0,1	166 806	5,2	363 271	40,1
DD	Holzgewerbe (ohne Herstellung von Möbeln)	1 075 687	- 8,4	212 727	1,1	1 057 621	19,8
20.1	Säge-, Hobel- und Holzimprägnierwerke	170 743	- 3,4	64 560	13,9	167 311	37,8
20.2	Herstellung von Furnier-, Sperrholz-, Holzfaser- und Holzspanplatten	277 498	- 6,6	90 584	5,8	.	32,6

Erläuterungen der Fußnoten siehe Seite 5.

4. Umsatz 2005 nach Wirtschaftszweigen
- Betriebe von Unternehmen mit 20 und mehr Beschäftigten -

WZ 2003	Wirtschaftszweig	Umsatz ²⁾					
		insgesamt	Veränderung gegenüber 2004	Auslands- umsatz	Veränderung gegenüber 2004	aus eigener Erzeugung	Exportquote
		1 000 EUR	%	1 000 EUR	%	1 000 EUR	%
20.3	Herstellung von Konstruktionsteilen, Fertigbauteilen, Ausbauelementen und Fertigteilbauten aus Holz	562 538	- 9,3	51 416	- 10,5	550 653	9,1
DE	Papier-, Verlags- und Druckgewerbe	3 408 408	0,7	.	x	3 148 129	x
21	Papiergewerbe	2 344 760	- 0,9	795 748	1,1	2 117 096	33,9
21.1	Herstellung von Holz- und Zellstoff, Papier, Karton und Pappe	543 629	- 16,0	185 669	- 29,8	.	34,2
21.2	Herstellung von Waren aus Papier, Karton und Pappe	1 801 131	4,8	610 080	16,8	.	33,9
22	Verlagsgewerbe, Druckgewerbe, Vervielfältigung von bespielten Ton-, Bild- und Datenträgern	1 063 648	4,4	.	x	1 031 034	x
22.1	Verlagsgewerbe	599 630	1,8	16 886	8,8	576 063	2,8
22.2	Druckgewerbe	464 017	7,9	.	x	454 970	x
22.3	Vervielfältigung von bespielten Ton-, Bild- und Datenträgern	-	x	-	x	-	x
DF	Kokerei, Mineralölverarbeitung, Herstellung und Verarbeitung von Spalt- und Brutstoffen	.	x	.	x	.	x
DG	Herstellung von chemischen Erzeugnissen	21 895 061	5,2	13 613 698	5,6	13 624 164	62,2
24.1	Herstellung von chemischen Grundstoffen	17 052 238	3,4	11 201 204	4,2	10 148 343	65,7
24.3	Herstellung von Anstrichmitteln, Druckfarben und Kitt	.	x	.	x	.	x
24.5	Herstellung von Seifen, Wasch-, Reinigungs- und Körperpflegemitteln sowie von Duftstoffen	760 341	11,6	185 755	7,1	.	24,4
DH	Herstellung von Gummi- und Kunststoffwaren	4 138 464	4,7	1 893 318	10,5	3 985 479	45,7
25.1	Herstellung von Gummiwaren	770 869	15,2	517 262	25,8	767 479	67,1
25.2	Herstellung von Kunststoffwaren	3 367 595	2,6	1 376 056	5,6	3 218 000	40,9
DI	Glasgewerbe, Herstellung von Keramik, Verarbeitung von Steinen und Erden	2 647 305	- 3,1	864 692	1,2	2 507 598	32,7
26.1	Herstellung von Glas und Glaswaren	942 163	- 10,8	392 397	- 6,2	905 778	41,6
26.2	Herstellung von keramischen Erzeugnissen (ohne H. von Ziegeln und Baukeramik)	522 501	8,8	282 799	9,1	490 296	54,1
26.3	Herstellung von keramischen Wand- und Bodenfliesen und -platten	137 074	3,4	17 273	- 7,2	.	12,6
26.6	Herstellung von Erzeugnissen aus Beton, Zement und Gips	565 788	- 2,4	34 292	38,8	512 160	6,1
26.61	Herstellung von Erzeugnissen aus Beton, Zement und aus Kalksandstein für den Bau	384 913	- 3,3	19 382	73,7	338 756	5,0
26.63	Herstellung von Frischbeton (Transportbeton)	87 700	- 11,5	882	16,7	.	1,0
DJ	Metallerzeugung und -bearbeitung, Herstellung von Metallerzeugnissen	7 335 922	8,6	2 947 526	13,0	6 939 334	40,2
27	Metallerzeugung und -bearbeitung	2 755 128	11,1	1 446 096	11,1	2 691 682	52,5
28	Herstellung von Metallerzeugnissen	4 580 794	7,1	1 501 430	14,9	4 247 652	32,8
28.1	Stahl- und Leichtmetallbau	976 122	16,0	166 300	19,0	943 992	17,0
28.2	Herstellung von Metallbehältern über 300 l; Herstellung von Heizkörpern und -kesseln für Zentralheizungen	.	x	.	x	.	x

Erläuterungen der Fußnoten siehe Seite 5.

4. Umsatz 2005 nach Wirtschaftszweigen
- Betriebe von Unternehmen mit 20 und mehr Beschäftigten -

WZ 2003	Wirtschaftszweig	Umsatz ²⁾					
		insgesamt	Veränderung gegenüber 2004	Auslands- umsatz	Veränderung gegenüber 2004	aus eigener Erzeugung	Exportquote
		1 000 EUR	%	1 000 EUR	%	1 000 EUR	%
28.3	Herstellung von Dampfkesseln (ohne Zentralheizungskessel)	.	x	.	x	.	x
28.4	Herstellung von Schmiede-, Press-, Zieh- und Stanzteilen, gewalzten Ringen und pulvermetallurgischen Erzeugnissen	626 125	3,6	151 487	11,4	.	24,2
28.5	Oberflächenveredlung und Wärmebehandlung; Mechanik, a.n.g.	294 911	.	72 248	.	.	24,5
28.6	Herstellung von Schneidwaren, Werkzeugen, Schlössern und Beschlägen aus unedlen Metallen	997 141	6,6	563 086	13,3	867 082	56,5
28.7	Herstellung von sonstigen Metallwaren	1 432 061	5,8	520 805	14,8	1 290 676	36,4
DK	Maschinenbau	6 059 288	7,4	3 575 522	10,3	5 680 043	59,0
DL	Herstellung von Büromaschinen, Datenverarbeitungsgeräten und -einrichtungen; Elektrotechnik, Feinmechanik und Optik	2 715 739	5,5	775 096	4,1	2 572 025	28,5
30	Herstellung von Büromaschinen, Datenverarbeitungsgeräten und -einrichtungen	214 818	20,9	63 583	97,1	.	29,6
31	Herstellung von Geräten der Elektrizitätserzeugung, -verteilung u.Ä.	1 317 727	11,0	377 696	3,8	1 239 910	28,7
31.1	Herstellung von Elektromotoren, Generatoren und Transformatoren	326 878	31,5	131 908	3,7	.	40,4
31.2	Herstellung von Elektrizitätsverteilungs- und -schalteinrichtungen	714 421	7,5	143 069	5,1	681 924	20,0
31.5	Herstellung von elektrischen Lampen und Leuchten	.	x	.	x	.	x
32	Rundfunk- und Nachrichtentechnik	565 627	- 2,8	89 354	- 28,2	.	15,8
33	Medizin-, Mess-, Steuer- und Regelungstechnik, Optik, Herstellung von Uhren	617 567	- 1,6	244 463	9,2	584 257	39,6
33.1	Herstellung von medizinischen Geräten und orthopädischen Erzeugnissen	122 657	- 5,2	25 951	47,4	.	21,2
33.2	Herstellung von Mess-, Kontroll-, Navigations- u.ä. Instrumenten und Vorrichtungen	362 793	1,9	168 024	6,7	.	46,3
DM	Fahrzeugbau	11 061 133	11,2	6 030 930	12,2	10 475 001	54,5
34	Herstellung von Kraftwagen und Kraftwagenteilen	10 687 571	.	5 863 485	11,7	10 101 438	54,9
34.3	Herstellung von Teilen und Zubehör für Kraftwagen und Kraftwagenmotoren	2 604 783	.	725 925	- 7,1	.	27,9
35	Sonstiger Fahrzeugbau	373 563	.	167 445	34,4	373 563	44,8
DN	Herstellung von Möbeln, Schmuck, Musikinstrumenten, Sportgeräten, Spielwaren und sonstigen Erzeugnissen; Recycling	1 180 820	- 3,6	360 000	- 3,3	1 122 936	30,5
36	Herstellung von Möbeln, Schmuck, Musikinstrumenten, Sportgeräten, Spielwaren und sonstigen Erzeugnissen	983 486	- 3,1	285 582	- 1,3	.	29,0
36.1	Herstellung von Möbeln	711 354	- 3,2	171 763	- 2,3	700 352	24,1
36.2	Herstellung von Schmuck und ähnlichen Erzeugnissen	121 236	4,0	35 773	.	.	29,5
37	Recycling	197 334	- 6,0	74 418	- 10,3	.	37,7

Erläuterungen der Fußnoten siehe Seite 5.

5. Betriebe, Beschäftigung und Umsatz ausgewählter Wirtschaftszweige 1997 bis 2005

- Betriebe von Unternehmen mit 20 und mehr Beschäftigten -

WZ 2003	Betriebe	Beschäftigte	Arbeiter/ -innen	Geleistete Arbeits- stunden ¹⁾	Bruttolöhne und -gehälter	Löhne	Gesamt- umsatz ²⁾	Auslands- umsatz	Exportquote
Jahr	Ende September			1 000	1 000 EUR				%

C+D Verarbeitendes Gewerbe sowie Bergbau und Gewinnung von Steinen und Erden

1997	2 319	315 059	202 568	318 809	10 307 124	5 526 807	56 981 710	23 826 697	41,8
1998	2 286	314 687	202 492	319 336	10 498 774	5 601 792	58 161 807	23 781 412	40,9
1999	2 291	308 940	197 977	313 083	10 419 777	5 538 898	58 152 261	23 878 345	41,1
2000	2 303	305 086	194 582	307 912	10 621 061	5 589 656	61 276 698	24 868 761	40,6
2001	2 390	302 652	192 411	302 073	10 800 773	5 658 468	61 920 236	26 108 560	42,2
2002	2 374	297 305	186 712	291 554	10 705 799	5 562 491	62 191 459	27 155 720	43,7
2003	2 258	289 169	181 327	436 570	10 665 973	5 460 758	62 759 833	28 173 486	44,9
2004	2 179	282 410	176 149	430 719	10 606 604	5 412 145	66 090 340	30 253 590	45,8
2005	2 106	275 021	170 299	420 900	10 558 606	5 301 428	69 478 294	32 566 743	46,9

C Bergbau und Gewinnung von Steinen und Erden

1997	111	2 204	1 567	2 987	67 846	.	313 724	48 817	15,6
1998	102	2 118	1 520	2 907	65 748	.	308 817	48 757	15,8
1999	106	2 167	1 576	3 050	68 339	.	332 862	45 792	13,8
2000	106	2 224	1 606	3 030	73 407	.	369 235	54 852	14,9
2001	109	2 139	1 517	2 918	73 121	.	349 495	58 431	16,7
2002	103	2 071	1 490	2 745	70 057	.	317 778	53 247	16,8
2003	100	2 108	1 478	3 651	72 860	.	313 670	59 764	19,1
2004	96	1 973	1 367	3 460	69 411	42 517	307 368	61 337	20,0
2005	97	1 945	1 325	3 398	69 401	41 763	321 749	64 987	20,2

14 Gewinnung von Steinen und Erden, sonstiger Bergbau

1997	109	48 817	.
1998	100	48 757	.
1999	104	45 792	.
2000	104	54 852	.
2001	107	58 431	.
2002	101	53 247	.
2003	98	59 764	.
2004	94	61 337	.
2005	95	64 987	.

14.2 Gewinnung von Kies, Sand, Ton und Kaolin

1997	102	2 018	1 450	2 757	61 687	40 703	283 078	.	.
1998	94	1 926	1 388	2 670	59 941	39 571	281 489	.	.
1999	98	1 995	1 462	2 853	62 949	42 443	305 922	.	.
2000	99	2 072	1 504	2 843	68 356	45 136	341 013	.	.
2001	101	2 010	1 437	2 745	68 135	44 581	321 527	.	.
2002	99	1 983	1 433	2 642	66 604	.	297 675	.	.
2003	95	1 995	1 399	3 479	68 938	43 155	296 506	.	.
2004	92	1 880	1 304	3 288	65 269	39 992	289 256	.	.
2005	93	1 847	1 263	3 245	65 695	39 621	305 080	.	.

14.21 Gewinnung von Kies und Sand

1997	74	1 315	990	1 971	41 374	29 271	197 189	6 662	3,4
1998	68	1 285	967	1 976	40 946	29 008	196 421	7 289	3,7
1999	71	1 395	1 063	2 205	45 163	32 485	230 908	.	.
2000	72	1 474	1 094	2 233	50 046	34 865	252 081	.	.
2001	76	1 438	1 056	2 146	50 666	34 224	231 709	9 750	4,2
2002	74	1 409	1 049	2 042	49 185	33 217	.	.	.
2003	70	1 481	1 074	2 639	52 493	34 223	.	.	.
2004	68	1 384	993	2 483	49 175	31 651	217 874	21 209	9,7
2005	68	1 347	959	2 424	48 465	31 002	.	.	.

Erläuterung der Fußnoten siehe Seite 5.

5. Betriebe, Beschäftigung und Umsatz ausgewählter Wirtschaftszweige 1997 bis 2005

- Betriebe von Unternehmen mit 20 und mehr Beschäftigten -

WZ 2003	Betriebe	Beschäftigte	Arbeiter/ -innen	Geleistete Arbeits- stunden ¹⁾	Bruttolöhne und -gehälter	Löhne	Gesamt- umsatz ²⁾	Auslands- umsatz	Exportquote
Jahr	Ende September			1 000	1 000 EUR				%

14.22 Gewinnung von Ton und Kaolin

1997	28	703	460	786	20 313	11 431	85 889	.	.
1998	26	641	421	694	18 995	10 564	85 069	.	.
1999	27	600	399	648	17 786	9 957	75 015	34 023	45,4
2000	27	598	410	611	18 309	10 271	88 933	.	.
2001	25	572	381	599	17 469	10 357	89 818	.	.
2002	25	574	384	600	17 419
2003	25	514	325	841	16 444	8 932	.	.	.
2004	24	496	311	805	16 094	8 341	71 382	.	.
2005	25	500	304	820	17 229	8 619	.	.	.

D Verarbeitendes Gewerbe

1997	2 208	312 855	201 001	315 822	10 239 278	.	56 667 985	23 777 879	42,0
1998	2 184	312 569	200 972	316 429	10 433 026	.	57 852 990	23 732 655	41,0
1999	2 185	306 773	196 401	310 033	10 351 439	.	57 819 399	23 832 553	41,2
2000	2 197	302 862	192 976	304 882	10 547 653	.	60 907 463	24 813 908	40,7
2001	2 281	300 513	190 894	299 155	10 727 651	.	61 570 741	26 050 129	42,3
2002	2 271	295 234	185 222	288 809	10 635 742	.	61 873 681	27 102 472	43,8
2003	2 158	287 061	179 849	432 919	10 593 113	.	62 446 163	28 113 722	45,0
2004	2 083	280 437	174 782	427 258	10 537 193	5 369 628	65 782 972	30 192 253	45,9
2005	2 009	273 076	168 974	417 503	10 489 205	5 259 665	69 156 545	32 501 757	47,0

DA Ernährungsgewerbe und Tabakverarbeitung

1997	275	24 800	14 757	25 273	631 249	335 991	6 550 216	1 065 553	16,3
1998	263	24 355	14 486	24 600	629 678	339 761	6 374 659	1 044 592	16,4
1999	263	23 489	14 441	24 708	613 249	335 211	5 643 703	676 483	12,0
2000	270	24 117	14 818	25 058	636 981	349 593	5 797 361	708 246	12,2
2001	304	24 838	15 476	26 076	653 499	368 858	6 222 932	794 715	12,8
2002	291	24 958	15 201	25 512	672 490	372 948	6 314 924	766 823	12,1
2003	294	25 542	15 635	39 085	702 819	388 861	6 362 997	876 522	13,8
2004	298	26 298	15 844	39 919	726 677	396 987	6 459 493	941 096	14,6
2005	273	26 358	15 848	39 718	732 013	390 698	6 510 935	968 425	14,9

15 Ernährungsgewerbe

1997	273	23 388	13 573	22 739	.	.	5 343 801	499 994	9,4
1998	260	22 898	13 364	22 108	579 792	300 097	5 212 263	540 001	10,4
1999	260	22 288	13 443	22 490	565 231	301 197	5 127 562	552 263	10,8
2000	267	22 881	13 840	22 799	588 966	316 160	5 179 847	581 828	11,2
2001	301	23 431	14 346	23 586	597 934	329 247	5 476 434	657 489	12,0
2002	288	23 566	14 103	22 994	613 321	331 196	5 371 893	612 319	11,4
2003	291	24 130	14 565	36 458	635 196	344 231	5 413 267	.	.
2004	295	24 688	14 768	36 982	647 956	355 238	5 421 801	777 863	14,3
2005	269	24 669	14 713	36 630	650 554	346 669	5 333 043	795 065	14,9

15.1 Schlachten und Fleischverarbeitung

1997	56	2 639	1 695	3 088	50 432	31 785	531 186	19 001	3,6
1998	56	2 691	1 754	3 204	53 139	34 007	500 847	25 324	5,1
1999	51	2 542	1 761	3 197	51 934	34 935	436 939	28 684	6,6
2000	57	2 837	1 943	3 494	58 601	39 621	467 423	37 398	8,0
2001	73	3 040	1 921	3 628	63 738	40 982	484 406	42 522	8,8
2002	61	2 839	1 838	3 386	61 491	39 358	444 970	46 646	10,5
2003	56	2 724	1 823	4 370	60 427	38 350	429 428	50 078	11,7
2004	55	2 740	1 837	4 363	60 903	39 028	459 756	60 030	13,1
2005	51	2 844	1 976	4 536	61 193	39 235	505 006	69 995	13,9

Erläuterung der Fußnoten siehe Seite 5.

5. Betriebe, Beschäftigung und Umsatz ausgewählter Wirtschaftszweige 1997 bis 2005

- Betriebe von Unternehmen mit 20 und mehr Beschäftigten -

WZ 2003	Betriebe	Beschäftigte	Arbeiter/ -innen	Geleistete Arbeits- stunden ¹⁾	Bruttolöhne und -gehälter	Löhne	Gesamt- umsatz ²⁾	Auslands- umsatz	Exportquote
Jahr	Ende September			1 000	1 000 EUR				%

15.3 Obst- und Gemüseverarbeitung

1997	12	802	585	996	20 190	12 716	158 073	7 279	4,6
1998	11	764	553	974	20 604	12 964	155 636	5 705	3,7
1999	12	836	545	915	25 317	12 223	160 742	6 653	4,1
2000	12	793	542	854	23 919	11 440	183 460	.	.
2001	11	751	482	812	22 973	11 114	188 144	.	.
2002	10	826	493	738	29 115	10 976	158 821	.	.
2003	11	822	471	1 360	29 597	11 637	157 222	.	.
2004	11	809	463	1 404	31 339	11 676	160 192	.	.
2005	11	790	448	1 341	30 402	11 434	143 906	.	.

15.5 Milchverarbeitung; Herstellung von Speiseeis

1997	4	1 116	787	1 424	32 956	23 065	527 092	.	.
1998	4	1 136	812	1 480	33 636	23 704	567 353	.	.
1999	4	1 116	792	1 489	33 404	23 509	584 733	.	.
2000	4	1 053	764	1 441	34 194	24 070	644 642	.	.
2001	4	1 051	770	1 373	34 358	24 051	751 512	.	.
2002	4	1 012	724	1 313	35 020	24 030	652 482	.	.
2003	4	1 040	750	1 627	37 153	25 552	648 479	205 771	31,7
2004	4	1 077	769	1 713	39 624	26 761	654 898	204 220	31,2
2005	4	1 115	777	1 739	41 829	27 492	691 351	204 046	29,5

15.7 Herstellung von Futtermitteln

1997	5	157	97	181	4 563	2 476	53 286	1 520	2,9
1998	5	145	88	150	4 244	2 396	48 028	.	.
1999	6	.	.	184	5 123	2 938	.	.	.
2000	6	246	152	226	6 751	3 605	.	.	.
2001	7	262	162	236	7 183	3 703	.	.	.
2002	7	249	143	195	6 964	3 208	61 553	.	.
2003	6	233	130	.	.	2 972	.	.	.
2004	6	215	123
2005	4	208	120

15.8 Sonstiges Ernährungsgewerbe (ohne Getränkeherstellung)

1997	127	11 354	6 422	10 100	220 244	121 552	1 240 162	186 780	15,1
1998	119	10 858	6 211	9 634	216 822	121 553	1 209 658	202 113	16,7
1999	123	10 929	6 485	10 074	219 707	124 685	1 235 846	206 394	16,7
2000	124	11 372	6 744	10 414	230 999	131 948	1 338 100	204 301	15,3
2001	142	11 853	7 239	11 184	246 582	142 241	1 359 041	228 704	16,8
2002	145	12 458	7 298	11 343	259 905	149 038	1 430 715	217 318	15,2
2003	148	12 764	7 448	18 387	269 395	152 939	1 443 655	218 497	15,1
2004	157	13 470	7 808	18 694	272 663	160 697	1 491 257	239 726	16,1
2005	140	13 683	7 901	18 811	282 187	159 240	1 439 967	265 627	18,4

15.81 Herstellung von Backwaren (ohne Dauerbackwaren)

1997	103	7 071	3 579	5 603	104 791	58 139	300 936	.	.
1998	92	6 498	3 371	5 274	97 628	56 562	287 523	.	.
1999	94	6 417	3 472	5 618	101 513	59 529	292 608	.	.
2000	97	6 827	3 683	5 858	107 893	63 878	291 615	.	.
2001	115	7 226	4 099	6 506	115 792	70 677	320 505	.	.
2002	117	7 701	4 193	6 554	119 755	71 392	327 722	.	.
2003	119	7 927	4 286	10 975	123 446	73 774	335 741	332	0,1
2004	128	8 386	4 460	11 307	129 770	77 587	361 861	472	0,1
2005	113	8 647	4 583	11 251	129 331	76 174	368 820	1 925	0,5

Erläuterung der Fußnoten siehe Seite 5.

5. Betriebe, Beschäftigung und Umsatz ausgewählter Wirtschaftszweige 1997 bis 2005

- Betriebe von Unternehmen mit 20 und mehr Beschäftigten -

WZ 2003	Betriebe	Beschäftigte	Arbeiter/ -innen	Geleistete Arbeits- stunden ¹⁾	Bruttolöhne und -gehälter	Löhne	Gesamt- umsatz ²⁾	Auslands- umsatz	Exportquote
Jahr	Ende September			1 000	1 000 EUR				%

15.9 Herstellung von Getränken

1997	62	7 000	3 783	6 598	239 833	99 352	2 443 425	90 661	3,7
1998	59	7 038	3 767	6 363	242 213	100 758	2 399 673	115 252	4,8
1999	61	6 512	3 638	6 370	221 939	98 581	2 404 091	111 438	4,6
2000	60	6 357	3 546	6 092	226 753	100 998	2 163 299	109 732	5,1
2001	60	6 238	3 613	6 040	214 955	102 243	2 277 456	150 970	6,6
2002	57	5 957	3 461	5 734	212 361	99 649	2 270 726	125 116	5,5
2003	61	6 288	3 772	10 010	222 903	107 345	2 315 286	123 264	5,3
2004	57	6 121	3 606	10 113	227 474	108 482	2 195 116	120 099	5,5
2005	55	5 782	3 340	9 536	219 256	100 910	2 136 336	121 531	5,7

15.91 Herstellung von Spirituosen

1997	6	921	272	569	38 241	6 855	637 977	.	.
1998	5	851	230	449	34 028	6 088	592 684	.	.
1999	4	747	210	407	32 041	5 251	.	.	.
2000	4	653	191	364	32 093	5 278	520 001	.	.
2001	4	374	163	274	12 722	4 066	515 053	.	.
2002	5	374	154	221	17 012	4 493	532 157	.	.
2003	5	303	116	423	13 900	2 518	513 097	.	.
2004	4	318	115	408	12 359	2 242	439 084	.	.
2005	4	232	108	321	9 921	1 920	403 519	.	.

15.93 Herstellung von Traubenwein

1997	11	1 032	518	869	32 891	10 994	458 689	18 399	4,0
1998	12	1 240	621	1 047	41 525	14 729	506 759	40 338	8,0
1999	14	901	508	963	25 630	11 517	400 966	34 018	8,5
2000	14	894	483	850	26 204	10 458	312 925	25 539	8,2
2001	16	1 017	542	939	28 651	11 697	379 765	69 610	18,3
2002	13	836	466	792	23 814	9 409	336 047	37 162	11,1
2003	15	918	531	1 478	27 114	10 484	349 923	42 934	12,3
2004	15	903	508	1 518	26 330	10 628	368 280	51 188	13,9
2005	15	889	492	1 466	25 726	10 386	362 461	58 857	16,2

15.96 Herstellung von Bier

1997	14	2 070	1 032	1 635	73 107	29 919	525 234	16 451	3,1
1998	12	2 043	1 031	1 545	71 487	29 016	525 844	17 446	3,3
1999	12	1 892	936	1 461	68 207	27 520	527 274	.	.
2000	12	1 810	850	1 333	67 348	26 756	510 565	18 358	3,6
2001	12	1 809	868	1 264	70 672	27 390	512 181	19 652	3,8
2002	12	1 786	838	1 202	67 914	25 373	515 887	22 489	4,4
2003	13	1 855	941	2 818	70 373	27 245	535 809	25 118	4,7
2004	12	1 801	877	2 804	74 197	28 890	526 302	20 632	3,9
2005	10	1 689	752	2 702	75 660	26 973	503 842	21 854	4,3

15.98 Gewinnung natürlicher Mineralwässer, Herstellung von Erfrischungsgetränken

1997	23	2 644	1 769	3 149	84 858	46 949	693 766	10 313	1,5
1998	23	2 660	1 759	3 088	87 156	47 563	673 615	11 586	1,7
1999	23	2 596	1 763	3 136	83 840	48 680	702 388	16 741	2,4
2000	23	2 650	1 816	3 155	88 787	52 614	688 193	18 163	2,6
2001	21	2 697	1 826	3 200	91 567	53 544	740 964	16 863	2,3
2002	21	2 689	1 826	3 207	94 404	55 466	751 941	17 328	2,3
2003	22	2 976	2 032	4 891	103 412	62 842	807 072	17 811	2,2
2004	21	2 887	1 975	5 018	107 165	62 869	760 864	17 109	2,2
2005	21	2 781	1 870	4 717	101 223	58 223	769 668	18 299	2,4

Erläuterung der Fußnoten siehe Seite 5.

5. Betriebe, Beschäftigung und Umsatz ausgewählter Wirtschaftszweige 1997 bis 2005

- Betriebe von Unternehmen mit 20 und mehr Beschäftigten -

WZ 2003	Betriebe	Beschäftigte	Arbeiter/ -innen	Geleistete Arbeits- stunden ¹⁾	Bruttolöhne und -gehälter	Löhne	Gesamt- umsatz ²⁾	Auslands- umsatz	Exportquote
Jahr	Ende September			1 000	1 000 EUR				%

16 Tabakverarbeitung

1997	2	1 412	1 184	2 534	.	.	1 206 414	565 558	46,9
1998	3	1 457	1 122	2 492	49 886	39 664	1 162 396	504 590	43,4
1999	3	1 201	998	2 218	48 018	34 013	516 141	124 219	24,1
2000	3	1 236	978	2 259	48 014	33 433	617 514	126 417	20,5
2001	3	1 407	1 130	2 490	55 565	39 611	746 498	137 226	18,4
2002	3	1 392	1 098	2 518	59 168	41 753	943 031	154 504	16,4
2003	3	1 412	1 070	2 627	67 624	44 629	949 730	.	.
2004	3	1 610	1 076	2 937	78 721	41 750	1 037 692	163 234	15,7
2005	4	1 689	1 135	3 089	81 459	44 029	1 177 892	173 360	14,7

DB Textil- und Bekleidungsgewerbe

1997	57	4 240	2 969	.	.	.	565 893	.	.
1998	52	3 825	.	.	94 303
1999	47	3 760
2000	48	4 809	3 407
2001	43	4 685	.	4 880	140 108	.	650 584	.	.
2002	40	4 352	.	4 561	120 679	70 296	579 203	208 615	36,0
2003	38	2 838	.	4 444	86 551	50 314	433 950	142 641	32,9
2004	36	.	.	.	85 538	51 240	.	.	.
2005	30	.	.	.	76 312	45 515	425 947	146 327	34,4

17 Textilgewerbe

1997	33	2 837	2 030	.	.	.	371 842	125 851	33,8
1998	30	2 732	.	.	70 887	41 513	.	.	.
1999	28	2 772
2000	29	3 889	2 905
2001	29	3 905	.	4 337	121 574	77 213	486 798	170 308	35,0
2002	27	3 672	.	4 072	102 955	65 034	439 244	155 396	35,4
2003	27	2 256	.	3 487	69 917	45 412	313 591	97 969	31,2
2004	26	.	1 767	.	72 619
2005	23	.	1 567	.	65 391	.	329 149	.	.

18 Bekleidungsgewerbe

1997	24	1 403	939	1 252	27 371	.	194 051	.	.
1998	22	1 093	666	.	23 417	.	200 025	.	.
1999	19	988	573	810	21 671	.	184 058	.	.
2000	19	920	502	686	20 632	7 434	170 628	.	.
2001	14	780	388	543	18 534	.	163 785	.	.
2002	13	680	339	488	17 725	5 262	139 959	53 220	38,0
2003	11	582	301	957	16 634	4 902	120 359	44 672	37,1
2004	10	469	.	722	12 919	.	105 864	38 904	36,7
2005	7	414	.	637	10 921	.	96 798	.	.

DC Ledergewerbe

1997	81	6 992	5 371	8 083	140 358	89 159	738 369	163 987	22,2
1998	74	6 463	4 908	7 895	139 210	88 391	709 058	174 431	24,6
1999	68	6 030	4 541	7 359	130 846	80 951	661 221	157 646	23,8
2000	61	5 707	4 275	6 729	.	.	637 258	180 077	28,3
2001	61	5 317	3 982	6 553	125 826	75 906	663 638	.	.
2002	59	4 987	.	5 759	117 534	.	651 383	.	.
2003	50	4 021	2 855	6 648	105 275	.	563 275	.	.
2004	44	3 594	2 553	5 916	.	.	522 326	192 710	36,9
2005	38	3 264	2 319	5 362

Erläuterung der Fußnoten siehe Seite 5.

5. Betriebe, Beschäftigung und Umsatz ausgewählter Wirtschaftszweige 1997 bis 2005

- Betriebe von Unternehmen mit 20 und mehr Beschäftigten -

WZ 2003	Betriebe	Beschäftigte	Arbeiter/ -innen	Geleistete Arbeits- stunden ¹⁾	Bruttolöhne und -gehälter	Löhne	Gesamt- umsatz ²⁾	Auslands- umsatz	Exportquote
Jahr	Ende September			1 000	1 000 EUR				%

19.3 Herstellung von Schuhen

1997	61	5 741	4 451	6 798	116 502	75 573	616 465	145 666	23,6
1998	59	5 464	4 198	6 827	119 055	77 585	604 457	144 444	23,9
1999	55	5 171	3 934	6 381	112 838	71 330	569 410	144 545	25,4
2000	50	5 004	3 811	5 985	111 539	69 245	556 379	163 840	29,4
2001	49	4 580	3 498	5 837	109 378	67 821	564 467	181 272	32,1
2002	47	4 191	3 104	5 015	100 157	60 578	544 332	201 968	37,1
2003	37	3 252	2 374	5 437	88 117	52 328	444 224	171 472	38,6
2004	33	2 958	2 165	4 837	73 617	43 058	416 027	158 519	38,1
2005	29	2 676	1 958	4 392	67 468	39 220	415 773	166 806	40,1

DD Holzgewerbe (ohne Herstellung von Möbeln)

1997	125	9 392	7 243	12 454	258 950	184 013	1 265 612	121 587	9,6
1998	120	9 066	7 005	12 170	260 426	184 435	1 278 677	122 485	9,6
1999	116	9 136	6 947	12 156	263 681	182 047	1 278 227	136 099	10,6
2000	112	9 582	7 290	12 499	281 140	190 617	1 380 992	198 153	14,3
2001	112	8 663	6 602	10 991	264 588	181 887	1 305 636	216 107	16,6
2002	106	7 932	6 028	9 761	240 157	164 016	1 216 007	.	.
2003	97	6 898	5 116	10 889	208 857	140 999	1 102 533	.	.
2004	90	6 637	4 951	11 006	203 196	137 704	1 173 776	210 357	17,9
2005	84	6 461	4 829	10 498	194 785	132 744	1 075 687	212 727	19,8

20.1 Säge-, Hobel- und Holzimprägnierwerke

1997	42	1 321	1 074	1 996	33 841	26 265	208 866	25 300	12,1
1998	40	1 138	915	1 657	28 614	21 432	194 665	25 884	13,3
1999	34	957	750	1 510	26 926	19 635	181 095	33 690	18,6
2000	33	935	735	1 442	26 350	18 966	186 743	.	.
2001	35	997	787	1 458	28 237	20 270	169 332	.	.
2002	30	949	755	1 383	27 531	19 736	167 337	.	.
2003	28	900	706	1 574	26 266	18 963	.	.	.
2004	25	797	635	1 452	24 961	17 950	176 826	56 688	32,1
2005	23	773	614	1 395	23 459	17 015	170 743	64 560	37,8

20.2 Herstellung von Furnier-, Sperrholz-, Holzfaser- und Holzspanplatten

1997	5	732	556	911	20 389	14 171	149 141	32 130	21,5
1998	6	1 053	852	1 344	31 024	23 575	208 643	30 227	14,5
1999	6	1 097	873	1 394	30 630	22 539	200 276	39 984	20,0
2000	6	1 270	1 002	1 446	37 884	27 528	251 174	54 042	21,5
2001	5	1 056	849	1 252	30 465	23 065	217 846	54 050	24,8
2002	5	1 082	869	1 204	31 631	23 566	219 929	64 871	29,5
2003	5	983	750	1 411	32 679	24 503	.	.	.
2004	5	950	746	1 440	32 146	24 248	297 040	85 595	28,8
2005	5	932	736	1 383	31 168	23 506	277 498	90 584	32,6

20.3 Herstellung von Konstruktionsteilen, Fertigbauteilen, Ausbauelementen und Fertigteilbauten aus Holz

1997	61	5 730	4 228	7 188	167 554	113 576	717 799	17 702	2,5
1998	58	5 377	3 934	6 762	162 980	108 781	702 783	17 887	2,5
1999	59	5 659	4 090	7 015	170 738	112 286	740 668	22 175	3,0
2000	57	5 663	4 054	6 995	173 519	109 697	725 468	25 935	3,6
2001	56	5 047	3 646	5 973	153 292	96 856	622 341	27 769	4,5
2002	54	4 577	3 304	5 433	141 480	91 391	620 256	37 568	6,1
2003	49	4 473	3 224	7 108	136 326	87 990	604 973	43 879	7,3
2004	44	4 353	3 143	7 315	132 802	86 484	619 879	57 476	9,3
2005	43	4 300	3 116	7 020	128 713	84 550	562 538	51 416	9,1

Erläuterung der Fußnoten siehe Seite 5.

5. Betriebe, Beschäftigung und Umsatz ausgewählter Wirtschaftszweige 1997 bis 2005

- Betriebe von Unternehmen mit 20 und mehr Beschäftigten -

WZ 2003	Betriebe	Beschäftigte	Arbeiter/ -innen	Geleistete Arbeits- stunden ¹⁾	Bruttolöhne und -gehälter	Löhne	Gesamt- umsatz ²⁾	Auslands- umsatz	Exportquote
Jahr	Ende September			1 000	1 000 EUR				%

DE Papier-, Verlags- und Druckgewerbe

1997	178	18 578	10 527	17 212	576 564	280 218	2 820 721	537 205	19,0
1998	176	18 194	10 411	16 554	576 397	271 793	2 876 616	544 696	18,9
1999	180	18 120	10 300	16 318	590 974	280 453	2 999 626	560 837	18,7
2000	182	18 338	10 429	16 469	614 401	289 889	3 256 873	637 745	19,6
2001	190	18 292	10 345	16 234	616 803	296 448	3 228 917	.	.
2002	184	17 787	10 158	15 946	606 977	293 132	3 222 141	.	.
2003	178	18 487	11 120	25 281	600 976	292 294	3 237 034	.	.
2004	167	18 033	10 844	25 136	587 752	285 877	3 384 916	.	.
2005	161	17 300	10 261	24 110	569 162	273 642	3 408 408	.	.

21 Papiergewerbe

1997	77	9 980	6 770	11 109	305 582	175 779	1 741 019	485 547	27,9
1998	72	9 441	6 558	10 429	294 923	166 547	1 752 051	490 103	28,0
1999	73	9 455	6 511	10 366	306 631	175 102	1 831 234	510 363	27,9
2000	73	9 399	6 624	10 541	313 139	181 239	2 036 565	591 481	29,0
2001	73	9 437	6 713	10 648	314 326	190 330	2 073 977	618 389	29,8
2002	68	9 442	6 709	10 646	320 263	192 027	2 113 431	689 063	32,6
2003	75	9 725	6 887	14 358	336 835	202 135	2 212 290	718 079	32,5
2004	74	9 442	6 666	14 511	334 875	200 003	2 365 917	786 759	33,3
2005	71	8 871	6 206	13 624	320 946	189 147	2 344 760	795 748	33,9

21.1 Herstellung von Holz- und Zellstoff, Papier, Karton und Pappe

1997	15	2 662	2 033	3 211	84 981	56 579	534 147	238 384	44,6
1998	14	2 487	1 916	3 083	81 440	54 343	516 725	217 421	42,1
1999	13	2 414	1 855	2 898	81 570	53 821	509 536	208 164	40,9
2000	13	2 425	1 869	2 913	85 847	56 521	590 768	258 652	43,8
2001	13	2 278	1 720	2 726	83 903	54 478	577 277	248 257	43,0
2002	12	2 228	1 672	2 707	84 853	54 404	613 471	268 417	43,8
2003	12	2 225	1 649	3 415	85 612	54 275	623 788	244 420	39,2
2004	11	2 019	1 490	3 084	82 466	52 140	646 877	264 376	40,9
2005	9	1 477	1 095	2 269	65 590	40 901	543 629	185 669	34,2

21.2 Herstellung von Waren aus Papier, Karton und Pappe

1997	62	7 318	4 737	7 898	220 601	119 200	1 206 873	247 163	20,5
1998	58	6 954	4 642	7 346	213 483	112 205	1 235 326	272 683	22,1
1999	60	7 041	4 656	7 468	225 061	121 280	1 321 698	302 199	22,9
2000	60	6 974	4 755	7 628	227 292	124 718	1 445 796	332 829	23,0
2001	60	7 159	4 993	7 922	230 424	135 853	1 496 700	370 131	24,7
2002	56	7 214	5 037	7 939	235 410	137 623	1 499 960	420 646	28,0
2003	63	7 500	5 238	10 943	251 223	147 860	1 588 502	473 658	29,8
2004	63	7 423	5 176	11 427	252 408	147 863	1 719 040	522 383	30,4
2005	62	7 394	5 111	11 356	255 356	148 247	1 801 131	610 080	33,9

22 Verlagsgewerbe, Druckgewerbe, Vervielfältigung von bespielten Ton-, Bild- und Datenträgern ³⁾

1997	101	8 598	3 757	6 104	270 982	104 439	1 079 701	51 658	4,8
1998	104	8 753	3 853	6 124	281 474	105 246	1 124 565	54 593	4,9
1999	107	8 665	3 789	5 952	284 342	105 351	1 168 392	50 474	4,3
2000	109	8 939	3 805	5 928	301 261	108 651	1 220 309	46 264	3,8
2001	117	8 855	3 632	5 586	302 476	106 117	1 154 940	.	.
2002	116	8 345	3 449	5 300	286 713	101 105	1 108 711	.	.
2003	103	8 762	4 233	10 923	264 142	90 158	1 024 745	.	.
2004	93	8 591	4 178	10 626	252 878	85 874	1 018 999	.	.
2005	90	8 429	4 055	10 486	248 215	84 494	1 063 648	.	.

Erläuterung der Fußnoten siehe Seite 5.

5. Betriebe, Beschäftigung und Umsatz ausgewählter Wirtschaftszweige 1997 bis 2005

- Betriebe von Unternehmen mit 20 und mehr Beschäftigten -

WZ 2003	Betriebe	Beschäftigte	Arbeiter/ -innen	Geleistete Arbeits- stunden ¹⁾	Bruttolöhne und -gehälter	Löhne	Gesamt- umsatz ²⁾	Auslands- umsatz	Exportquote
Jahr	Ende September			1 000	1 000 EUR				%

22.1 Verlagsgewerbe 3)

1997	38	4 481	994	1 691	146 539	30 253	621 094	14 924	2,4
1998	36	4 411	922	1 547	153 693	29 776	653 950	15 821	2,4
1999	33	4 212	758	1 281	152 098	26 060	669 354	17 153	2,6
2000	35	.	654	1 055	157 438	24 438	693 854	16 426	2,4
2001	40	.	671	994	155 648	23 572	633 098	.	.
2002	36	3 992	569	903	149 575	21 207	599 215	.	.
2003	37	4 911	1 673	5 371	145 281	21 446	594 581	.	.
2004	33	4 879	1 725	5 209	138 847	20 762	588 988	15 521	2,6
2005	33	4 717	1 591	5 120	136 496	20 472	599 630	16 886	2,8

22.2 Druckgewerbe

1997	63	4 117	2 763	4 413	124 443	74 187	458 607	36 734	8,0
1998	68	4 342	2 931	4 578	127 781	75 470	470 615	38 772	8,2
1999	74	4 453	3 031	4 671	132 244	79 292	499 039	33 321	6,7
2000	73	4 647	3 151	4 873	.	84 212	.	26 806	.
2001	76	4 425	2 961	4 593	.	82 546	.	.	.
2002	80	4 353	2 880	4 397	137 138	79 898	509 496	.	.
2003	66	3 851	2 560	5 553	118 861	68 712	430 164	.	.
2004	60	3 712	2 453	5 417	114 031	65 112	430 011	.	.
2005	57	3 712	2 464	5 366	111 719	64 022	464 017	.	.

22.3 Vervielfältigung von bespielten Ton-, Bild- und Datenträgern

1997	-	-	-	-	-	-	-	-	.
1998	-	-	-	-	-	-	-	-	.
1999	-	-	-	-	-	-	-	-	.
2000	1	.	-	-	.	-	.	3 032	.
2001	1	.	-	-	.	-	.	4 123	.
2002	-	-	-	-	-	-	-	-	.
2003	-	-	-	-	-	-	-	-	.
2004	-	-	-	-	-	-	-	-	.
2005	-	-	-	-	-	-	-	-	.

DF Kokerei, Mineralölverarbeitung, Herstellung und Verarbeitung von Spalt- und Brutstoffen

1997	3	347	115	.	.	.	57 827	.	.
1998	3	374	.	.	15 465
1999	3	307
2000	3	315	123
2001	3	338	.	222	15 496	4 663	90 876	.	.
2002	3	332	.	238	16 334	4 609	104 112	.	.
2003	3	350	.	607	14 755	4 372	136 393	50 727	37,2
2004	3
2005	3

DG Herstellung von chemischen Erzeugnissen

1997	92	68 180	32 173	47 867	2 896 757	1 082 485	16 551 656	10 461 627	63,2
1998	94	67 872	31 610	47 513	2 930 702	1 064 343	15 483 925	9 331 411	60,3
1999	100	66 823	30 651	46 770	2 807 173	1 003 268	15 957 140	9 722 930	60,9
2000	96	63 700	28 734	43 073	2 867 796	1 009 434	18 624 326	11 142 896	59,8
2001	103	61 071	27 725	41 300	2 882 453	1 007 409	18 605 789	11 322 016	60,9
2002	98	60 017	26 444	39 642	2 777 828	969 306	19 084 003	11 747 141	61,6
2003	95	59 743	26 080	89 699	2 859 023	985 869	19 986 207	12 418 403	62,1
2004	93	56 954	24 434	87 225	2 806 244	944 953	20 819 633	12 897 392	61,9
2005	91	55 464	23 451	84 860	2 933 803	974 823	21 895 061	13 613 698	62,2

Erläuterung der Fußnoten siehe Seite 5.

5. Betriebe, Beschäftigung und Umsatz ausgewählter Wirtschaftszweige 1997 bis 2005

- Betriebe von Unternehmen mit 20 und mehr Beschäftigten -

WZ 2003	Betriebe	Beschäftigte	Arbeiter/ -innen	Geleistete Arbeits- stunden ¹⁾	Bruttolöhne und -gehälter	Löhne	Gesamt- umsatz ²⁾	Auslands- umsatz	Exportquote
Jahr	Ende September			1 000	1 000 EUR				%

24.1 Herstellung von chemischen Grundstoffen

1997	25	49 977	23 746	35 268	2 250 150	859 517	13 311 395	9 055 326	68,0
1998	25	48 712	22 731	34 034	2 237 398	823 660	12 159 090	7 942 583	65,3
1999	28	48 352	22 309	33 784	2 142 718	776 617	12 365 015	8 209 582	66,4
2000	28	46 755	21 451	31 454	2 205 987	790 200	15 027 846	9 657 357	64,3
2001	30	44 848	20 676	30 313	2 173 455	777 713	14 783 707	9 666 672	65,4
2002	28	43 890	19 779	29 382	2 087 165	748 185	15 033 013	9 957 002	66,2
2003	28	42 830	18 795	63 785	2 151 859	759 636	15 683 696	10 336 639	65,9
2004	26	40 344	17 504	60 999	2 092 907	723 433	16 496 613	10 745 219	65,1
2005	24	38 873	16 661	58 588	2 195 498	748 012	17 052 238	11 201 204	65,7

24.3 Herstellung von Anstrichmitteln, Druckfarben und Kitt

1997	17
1998	15	1 724	986	1 542	60 869	28 424	268 985	.	.
1999	14
2000	14	1 416	819
2001	15	1 451	791	1 335	48 079	22 718	302 342	68 313	22,6
2002	13	1 397	752	1 218	48 479	22 060	292 145	75 248	25,8
2003	14	1 400	749	2 194	49 660	21 757	.	77 827	.
2004	14	1 393	716
2005	13

24.5 Herstellung von Seifen-, Wasch-, Reinigungs- und Körperpflegemitteln sowie von Duftstoffen

1997	13	2 815	1 499	2 555	99 859	38 430	637 991	115 019	18,0
1998	11	2 581	1 407	2 360	86 411	33 505	526 958	52 725	10,0
1999	15	2 724	1 487	2 618	93 176	36 967	581 194	58 199	10,0
2000	15	.	.	2 508	91 523	36 515	583 390	77 598	13,3
2001	15
2002	15	2 011	1 087	2 044	80 172	31 891	684 995	.	.
2003	14	1 983	1 155	3 533	68 492	25 184	700 748	.	.
2004	12	1 743	985	3 249	62 238	24 840	681 276	173 500	25,5
2005	12	1 726	984	3 084	59 939	24 390	760 341	185 755	24,4

DH Herstellung von Gummi- und Kunststoffwaren

1997	171	23 562	17 748	29 624	678 600	447 510	3 461 503	1 058 377	30,6
1998	167	23 366	17 838	30 055	690 776	460 322	3 624 491	1 144 658	31,6
1999	166	22 993	17 518	29 324	695 834	462 272	3 613 833	1 188 541	32,9
2000	164	23 288	17 613	29 330	718 087	476 566	3 733 871	1 335 257	35,8
2001	172	23 677	17 838	29 497	749 678	497 939	3 860 433	1 442 713	37,4
2002	173	23 400	17 408	29 142	765 799	501 383	3 992 324	1 542 690	38,6
2003	159	23 224	17 516	36 143	752 246	495 751	3 778 826	1 547 297	40,9
2004	151	22 427	16 820	35 053	759 377	494 477	3 951 641	1 714 101	43,4
2005	151	21 674	15 962	34 128	728 466	469 107	4 138 464	1 893 318	45,7

25.1 Herstellung von Gummiwaren

1997	10	4 364	3 688	5 807	144 378	109 210	659 779	279 664	42,4
1998	11	4 187	3 629	5 567	136 969	109 696	744 016	309 975	41,7
1999	11	4 010	3 499	5 350	132 605	109 451	760 156	314 800	41,4
2000	12	3 897	3 392	5 319	132 602	109 672	685 864	329 775	48,1
2001	12	3 897	3 385	5 164	135 947	111 781	675 686	363 346	53,8
2002	13	3 842	3 266	5 046	137 562	112 725	705 823	396 443	56,2
2003	12	3 745	3 187	5 722	136 902	111 476	679 137	415 969	61,2
2004	11	3 658	3 170	5 577	133 875	109 184	668 943	411 316	61,5
2005	11	3 621	3 139	5 470	132 596	108 166	770 869	517 262	67,1

Erläuterung der Fußnoten siehe Seite 5.

5. Betriebe, Beschäftigung und Umsatz ausgewählter Wirtschaftszweige 1997 bis 2005

- Betriebe von Unternehmen mit 20 und mehr Beschäftigten -

WZ 2003	Betriebe	Beschäftigte	Arbeiter/ -innen	Geleistete Arbeits- stunden ¹⁾	Bruttolöhne und -gehälter	Löhne	Gesamt- umsatz ²⁾	Auslands- umsatz	Exportquote
Jahr	Ende September			1 000	1 000 EUR				%

25.2 Herstellung von Kunststoffwaren

1997	161	19 198	14 060	23 816	534 222	338 300	2 801 724	778 714	27,8
1998	156	19 179	14 209	24 489	553 807	350 627	2 880 475	834 682	29,0
1999	155	18 983	14 019	23 974	563 230	352 822	2 853 677	873 742	30,6
2000	152	19 391	14 221	24 011	585 485	366 894	3 048 006	1 005 482	33,0
2001	160	19 780	14 453	24 333	613 730	386 159	3 184 747	1 079 367	33,9
2002	160	19 558	14 142	24 095	628 237	388 658	3 286 501	1 146 248	34,9
2003	147	19 479	14 329	30 420	615 345	384 275	3 099 690	1 131 328	36,5
2004	140	18 769	13 650	29 476	625 503	385 293	3 282 698	1 302 784	39,7
2005	140	18 053	12 823	28 658	595 870	360 941	3 367 595	1 376 056	40,9

DI Glasgewerbe, Herstellung von Keramik, Verarbeitung von Steinen und Erden

1997	203	21 394	14 631	23 750	673 454	396 570	2 965 881	778 387	26,2
1998	208	20 886	14 209	23 364	679 133	396 736	2 879 859	742 781	25,8
1999	207	20 588	13 887	22 877	680 397	390 343	2 962 305	721 398	24,4
2000	211	20 892	14 218	23 573	713 997	405 862	3 003 322	776 035	25,8
2001	216	20 273	13 564	22 975	726 961	403 176	2 905 168	771 382	26,6
2002	210	19 281	12 574	21 689	688 918	382 807	2 825 128	832 667	29,5
2003	202	18 475	11 976	29 692	680 376	343 091	2 711 821	.	.
2004	191	17 680	11 418	28 469	669 225	336 824	2 733 044	854 387	31,3
2005	183	16 119	10 426	26 810	613 656	304 613	2 647 305	864 692	32,7

26.1 Herstellung von Glas und Glaswaren

1997	25	8 314	5 298	7 791	286 173	149 594	1 078 202	406 476	37,7
1998	24	8 137	5 082	7 585	290 293	149 147	1 035 000	362 615	35,0
1999	25	7 913	4 884	7 219	291 074	145 276	1 032 510	343 236	33,2
2000	29	8 377	5 301	7 902	313 733	153 533	1 059 927	380 422	35,9
2001	29	7 924	4 858	7 924	326 711	154 234	1 071 817	390 225	36,4
2002	28	7 803	4 516	7 811	309 145	147 909	1 041 635	425 547	40,9
2003	28	7 462	4 210	11 584	322 155	122 470	1 011 968	385 039	38,0
2004	29	6 944	3 893	10 595	304 761	114 211	1 056 297	418 433	39,6
2005	27	5 767	3 128	9 892	267 500	92 407	942 163	392 397	41,6

26.2 Herstellung von keramischen Erzeugnissen (ohne Herstellung von Ziegeln und Baukeramik)

1997	41	3 765	2 756	4 206	104 162	67 109	522 316	229 434	43,9
1998	38	3 573	2 636	4 326	107 704	69 945	522 114	242 378	46,4
1999	32	3 264	2 432	4 025	98 445	63 246	503 350	232 293	46,1
2000	32	3 276	2 442	4 108	103 452	65 690	545 476	255 319	46,8
2001	34	3 341	2 418	4 137	107 781	67 846	519 282	230 309	44,4
2002	32	3 092	2 217	3 760	106 344	65 909	506 926	239 831	47,3
2003	30	2 946	2 119	4 786	98 263	60 917	496 966	264 420	53,2
2004	29	2 956	2 132	4 834	102 426	63 069	480 220	259 278	54,0
2005	28	2 931	2 108	4 646	100 322	60 227	522 501	282 799	54,1

26.3 Herstellung von keramischen Wand- und Bodenfliesen und -platten

1997	10	1 598	1 189	2 192	43 499	28 505	142 546	26 504	18,6
1998	10	1 436	1 084	2 054	40 446	26 319	138 070	24 115	17,5
1999	9	1 504	1 163	2 178	41 795	28 729	143 758	27 198	18,9
2000	9	1 410	1 101	2 112	40 591	.	138 998	19 184	13,8
2001	8	1 319	1 018	1 936	38 908	27 357	133 462	19 874	14,9
2002	8	1 290	995	1 844	37 193	25 931	143 942	.	.
2003	8	1 246	964	2 040	36 933	25 572	149 122	18 677	12,5
2004	7	1 189	943	1 894	34 809	24 510	132 592	18 614	14,0
2005	7	1 141	896	1 782	33 317	24 063	137 074	17 273	12,6

Erläuterung der Fußnoten siehe Seite 5.

5. Betriebe, Beschäftigung und Umsatz ausgewählter Wirtschaftszweige 1997 bis 2005

- Betriebe von Unternehmen mit 20 und mehr Beschäftigten -

WZ 2003	Betriebe	Beschäftigte	Arbeiter/ -innen	Geleistete Arbeits- stunden ¹⁾	Bruttolöhne und -gehälter	Löhne	Gesamt- umsatz ²⁾	Auslands- umsatz	Exportquote
Jahr	Ende September			1 000	1 000 EUR				%

26.6 Herstellung von Erzeugnissen aus Beton, Zement und Gips

1997	85	3 823	2 548	4 761	118 634	72 253	678 704	10 615	1,6
1998	95	3 942	2 637	4 739	120 202	73 579	650 174	10 251	1,6
1999	96	4 192	2 707	4 972	131 275	78 006	737 730	16 914	2,3
2000	100	4 142	2 747	5 085	135 751	82 648	714 456	17 586	2,5
2001	103	4 095	2 706	4 839	135 827	80 623	658 815	.	.
2002	100	3 705	2 398	4 436	123 886	72 872	615 177	.	.
2003	95	3 551	2 354	6 069	113 346	66 965	.	.	.
2004	88	3 551	2 305	6 218	117 652	67 967	579 814	24 713	4,3
2005	86	3 326	2 178	5 743	109 385	64 917	565 788	34 292	6,1

26.61 Herstellung von Erzeugnissen aus Beton, Zement und aus Kalksandstein für den Bau

1997	52	2 987	2 010	3 742	93 202	57 598	455 227	4 588	1,0
1998	51	2 929	1 990	3 505	89 421	55 812	402 009	3 653	0,9
1999	52	3 156	2 085	3 656	97 304	59 067	458 900	8 392	1,8
2000	54	3 025	2 075	3 722	98 984	61 165	453 684	9 716	2,1
2001	53	2 964	2 038	3 562	97 239	59 341	426 355	9 385	2,2
2002	55	2 719	1 804	3 260	89 054	52 954	400 117	10 849	2,7
2003	53	2 633	1 808	4 366	81 971	49 101	370 756	9 220	2,5
2004	52	2 644	1 747	4 645	86 620	49 863	397 948	11 159	2,8
2005	52	2 546	1 692	4 399	83 067	48 600	384 913	19 382	5,0

26.63 Herstellung von Frischbeton (Transportbeton)

1997	26	406	264	617	14 116	8 742	151 530	130	0,1
1998	35	431	274	591	14 379	8 592	146 793	.	.
1999	36	491	272	647	17 480	9 589	168 360	.	.
2000	37	450	280	635	16 260	9 397	146 755	.	.
2001	40	484	295	593	17 108	9 487	124 418	.	.
2002	37	440	259	535	15 863	8 867	115 041	.	.
2003	34	399	236	797	14 911	8 472	.	.	.
2004	28	351	208	723	13 763	7 596	99 063	756	0,8
2005	26	310	181	604	11 285	6 239	87 700	882	1,0

DJ Metallerzeugung und -bearbeitung, Herstellung von Metallerzeugnissen

1997	359	35 814	26 540	41 184	1 063 694	697 904	5 157 615	1 386 604	26,9
1998	366	38 509	28 864	45 167	1 162 479	770 874	5 648 328	1 560 482	27,6
1999	373	37 181	27 627	43 502	1 159 023	758 199	5 398 543	1 509 621	28,0
2000	376	37 413	27 803	43 845	1 194 245	783 219	5 958 101	1 802 229	30,2
2001	397	38 655	28 333	44 248	1 262 021	818 854	6 093 818	1 941 750	31,9
2002	405	37 862	27 515	42 608	1 253 990	798 146	6 079 258	2 101 817	34,6
2003	345	37 183	26 854	53 039	1 246 330	788 514	6 101 068	2 318 492	38,0
2004	340	37 223	26 680	53 685	1 282 610	804 504	6 756 099	2 608 808	38,6
2005	337	36 332	26 010	53 167	1 244 852	777 426	7 335 922	2 947 526	40,2

27 Metallerzeugung und -bearbeitung

1997	39	8 945	6 725	9 819	291 654	196 268	1 837 471	771 179	42,0
1998	41	9 195	6 928	10 363	305 406	204 561	1 942 750	804 503	41,4
1999	38	8 462	6 382	9 305	294 873	197 539	1 705 870	731 075	42,9
2000	41	8 711	6 591	9 577	312 648	211 664	1 977 030	881 929	44,6
2001	39	8 836	6 692	9 537	326 869	220 280	2 022 434	973 560	48,1
2002	38	8 592	6 430	9 243	321 945	214 472	2 041 889	1 073 106	52,6
2003	40	8 677	6 557	11 330	331 616	221 411	2 168 715	1 179 355	54,4
2004	38	8 607	6 449	11 447	343 134	229 337	2 479 158	1 301 797	52,5
2005	39	8 552	6 361	11 189	353 009	233 472	2 755 128	1 446 096	52,5

5. Betriebe, Beschäftigung und Umsatz ausgewählter Wirtschaftszweige 1997 bis 2005

- Betriebe von Unternehmen mit 20 und mehr Beschäftigten -

WZ 2003	Betriebe	Beschäftigte	Arbeiter/ -innen	Geleistete Arbeits- stunden ¹⁾	Bruttolöhne und -gehälter	Löhne	Gesamt- umsatz ²⁾	Auslands- umsatz	Exportquote
Jahr	Ende September			1 000	1 000 EUR				%

28 Herstellung von Metallerzeugnissen

1997	320	26 869	19 815	31 365	772 040	501 636	3 320 144	615 425	18,5
1998	325	29 314	21 936	34 803	857 072	566 313	3 705 578	755 979	20,4
1999	335	28 719	21 245	34 197	864 149	560 661	3 692 673	778 546	21,1
2000	335	28 702	21 212	34 268	881 597	571 555	3 981 070	920 300	23,1
2001	358	29 819	21 641	34 710	935 151	598 574	4 071 384	968 190	23,8
2002	367	29 270	21 085	33 364	932 045	583 674	4 037 368	1 028 711	25,5
2003	305	28 506	20 297	41 709	914 714	567 104	3 932 354	1 139 137	29,0
2004	302	28 616	20 231	42 238	939 476	575 167	4 276 941	1 307 011	30,6
2005	298	27 780	19 649	41 978	891 844	543 954	4 580 794	1 501 430	32,8

28.1 Stahl- und Leichtmetallbau

1997	109	6 156	4 176	7 021	170 267	101 284	790 679	79 208	10,0
1998	107	6 139	4 215	6 966	168 497	100 468	771 465	56 983	7,4
1999	108	5 647	3 829	6 568	160 604	92 625	735 943	46 029	6,3
2000	109	5 602	3 822	6 713	163 692	95 850	811 615	57 894	7,1
2001	118	6 174	4 254	7 251	187 668	110 883	878 141	96 321	11,0
2002	117	5 876	4 005	6 933	183 388	106 940	856 779	108 140	12,6
2003	110	5 911	3 920	8 719	186 464	107 902	787 850	137 062	17,4
2004	104	5 844	3 821	8 447	185 607	102 989	841 184	139 726	16,6
2005	101	5 298	3 406	7 912	163 037	86 418	976 122	166 300	17,0

28.2 Herstellung von Metallbehältern über 300 l; Herstellung von Heizkörpern und -kesseln für Zentralheizungen

1997	6	738	566	882	21 943	14 781	69 310	.	.
1998	6	690	526	861	22 212	14 881	.	.	.
1999	5	625	470	756	20 725	13 886	.	.	.
2000	7
2001	4
2002	4	271	172	307	10 035	6 104	26 836	.	.
2003	3
2004	3	322	198
2005	3

28.3 Herstellung von Dampfkesseln (ohne Zentralheizungskessel)

1997	15	1 280	1 027	1 876	45 827	35 653	142 975	.	.
1998	15	1 264	1 018	1 850	45 656	34 358	.	.	.
1999	16	1 350	1 066	1 897	48 254	36 199	.	.	.
2000	16
2001	20
2002	21	1 568	1 198	1 998	56 335	39 467	205 960	.	.
2003	20
2004	22	1 715	1 268
2005	21

28.4 Herstellung von Schmiede-, Press-, Zieh- und Stanzteilen, gewalzten Ringen und pulvermetallurgischen Erzeugnissen

1997	20	2 583	2 152	3 604	75 628	56 767	334 654	51 744	15,5
1998	23	3 063	2 582	4 250	93 489	71 463	395 399	60 954	15,4
1999	26	3 301	2 748	4 460	101 243	74 803	402 493	67 076	16,7
2000	23	3 350	2 801	4 438	103 006	76 575	449 846	75 035	16,7
2001	25	3 530	2 766	4 622	112 449	83 577	482 306	77 249	16,0
2002	28	3 429	2 750	4 404	119 139	85 720	511 817	91 774	17,9
2003	28	3 419	2 724	5 216	118 231	85 184	540 412	107 925	20,0
2004	27	3 487	2 785	5 343	127 828	92 609	604 086	136 043	22,5
2005	27	3 475	2 768	5 401	115 134	84 124	626 125	151 487	24,2

5. Betriebe, Beschäftigung und Umsatz ausgewählter Wirtschaftszweige 1997 bis 2005

- Betriebe von Unternehmen mit 20 und mehr Beschäftigten -

WZ 2003	Betriebe	Beschäftigte	Arbeiter/ -innen	Geleistete Arbeits- stunden ¹⁾	Bruttolöhne und -gehälter	Löhne	Gesamt- umsatz ²⁾	Auslands- umsatz	Exportquote
Jahr	Ende September			1 000	1 000 EUR				%

28.5 Oberflächenveredlung und Wärmebehandlung; Mechanik, a.n.g.

1997	35	1 982	1 575	2 479	52 433	36 537	175 009	.	.
1998	42	2 193	1 714	2 707	56 218	39 655	195 787	28 736	14,7
1999	43	2 310	1 821	2 853	58 642	40 876	205 853	.	.
2000	46	2 393	1 893	3 017	65 858	45 045	235 905	.	.
2001	53	2 697	2 124	3 312	73 949	51 343	271 649	51 327	18,9
2002	53	2 497	1 930	3 275	74 639	50 157	271 698	60 310	22,2
2003	47	2 528	1 968	3 911	74 192	50 723	.	.	.
2004	52	2 736	2 130	4 237	80 918	54 605	.	.	.
2005	49	2 795	2 141	4 286	83 835	54 475	294 911	72 248	24,5

28.6 Herstellung von Schneidwaren, Werkzeugen, Schließern und Beschlägen aus unedlen Metallen

1997	35	4 615	3 269	4 462	129 597	79 396	422 997	143 295	33,9
1998	33	6 656	4 985	7 572	186 269	122 265	762 420	289 067	37,9
1999	33	6 476	4 734	7 323	192 058	124 481	814 865	331 622	40,7
2000	34	6 627	4 806	7 469	197 095	123 333	861 024	393 778	45,7
2001	34	6 786	4 748	7 216	202 682	120 448	837 872	382 801	45,7
2002	37	6 992	4 798	7 226	216 612	123 889	832 721	393 643	47,3
2003	36	6 900	4 690	9 663	213 095	118 291	860 851	436 117	50,7
2004	33	6 832	4 619	9 793	218 846	120 777	935 158	497 019	53,1
2005	35	6 701	4 565	10 107	210 958	120 012	997 141	563 086	56,5

28.7 Herstellung von sonstigen Metallwaren

1997	100	9 515	7 050	11 040	276 345	177 217	1 384 521	305 896	22,1
1998	99	9 309	6 896	10 598	284 731	183 223	1 379 405	312 003	22,6
1999	104	9 010	6 577	10 340	282 623	177 793	1 317 304	298 507	22,7
2000	100	8 934	6 527	10 079	283 544	181 159	1 408 378	349 477	24,8
2001	104	8 926	6 453	10 033	292 353	185 440	1 393 017	356 825	25,6
2002	107	8 637	6 232	9 220	271 898	171 395	1 331 556	363 373	27,3
2003	61	7 822	5 574	11 226	252 885	157 868	1 227 547	.	.
2004	61	7 680	5 410	11 376	256 873	158 151	1 352 937	453 769	33,5
2005	62	7 624	5 390	11 382	254 778	156 621	1 432 061	520 805	36,4

DK Maschinenbau

1997	274	34 917	21 852	33 992	1 159 965	607 476	4 252 432	2 097 070	49,3
1998	278	35 186	22 236	34 679	1 171 485	616 803	4 547 446	2 286 943	50,3
1999	277	36 278	22 726	35 077	1 259 980	659 548	4 882 563	2 502 308	51,2
2000	288	34 708	21 581	33 995	1 239 368	638 427	4 929 220	2 509 987	50,9
2001	299	35 723	21 960	34 479	1 272 700	651 907	5 310 293	2 891 287	54,4
2002	311	36 130	22 174	34 094	1 318 215	664 728	5 538 111	3 087 945	55,8
2003	319	35 519	21 476	55 113	1 316 986	657 735	5 448 488	3 115 337	57,2
2004	304	34 291	20 831	54 772	1 330 852	666 650	5 640 077	3 241 363	57,5
2005	301	33 508	20 276	53 484	1 313 968	651 928	6 059 288	3 575 522	59,0

DL Herstellung von Büromaschinen, Datenverarbeitungsgeräten und -einrichtungen; Elektrotechnik, Feinmechanik und Optik

1997	207	20 109	13 253	19 963	595 662	308 987	2 499 050	1 066 238	42,7
1998	207	20 214	13 110	19 482	611 975	303 486	2 636 945	1 133 479	43,0
1999	208	20 156	13 048	19 122	623 749	311 253	2 492 681	1 090 044	43,7
2000	209	19 641	12 189	18 455	641 763	304 035	2 668 548	1 090 750	40,9
2001	212	19 896	12 326	18 556	658 463	313 122	2 657 393	1 074 481	40,4
2002	215	19 183	11 699	17 880	647 896	300 558	2 541 425	.	.
2003	208	16 916	10 721	26 968	592 238	281 480	2 341 158	.	.
2004	211	17 175	10 550	26 706	561 883	266 969	2 574 399	744 424	28,9
2005	207	17 264	10 505	27 025	573 028	268 936	2 715 739	775 096	28,5

5. Betriebe, Beschäftigung und Umsatz ausgewählter Wirtschaftszweige 1997 bis 2005

- Betriebe von Unternehmen mit 20 und mehr Beschäftigten -

WZ 2003	Betriebe	Beschäftigte	Arbeiter/ -innen	Geleistete Arbeits- stunden ¹⁾	Bruttolöhne und -gehälter	Löhne	Gesamt- umsatz ²⁾	Auslands- umsatz	Exportquote
Jahr	Ende September			1 000	1 000 EUR				%

30 Herstellung von Büromaschinen, Datenverarbeitungsgeräten und -einrichtungen

1997	13	3 040	.	.	110 663
1998	13	3 506	.	1 931
1999	12	3 790	.	2 109	137 440
2000	14	3 030	1 194	1 567	127 385	33 397	636 349	.	.
2001	13	3 344	1 438	1 744	138 587	38 403	666 074	.	.
2002	14	2 828	1 003	1 453	129 482	30 159	503 778	.	.
2003	13	1 157	684	2 972	84 528	23 854	182 968	.	.
2004	11	1 002	410	1 659	36 851	9 744	177 615	32 257	18,2
2005	11	1 001	408	1 665	38 295	9 754	214 818	63 583	29,6

31 Herstellung von Geräten der Elektrizitätserzeugung, -verteilung u.Ä.

1997	93	8 786	6 226	9 654	248 019	142 142	1 012 298	291 899	28,8
1998	92	8 365	5 904	9 099	240 697	133 253	1 082 632	284 310	26,3
1999	96	8 513	6 038	9 366	242 830	140 635	1 016 197	286 848	28,2
2000	96	8 661	6 059	9 427	255 401	145 860	1 077 312	319 299	29,6
2001	93	8 542	5 992	9 167	255 162	145 141	1 065 728	291 004	27,3
2002	86	8 086	5 642	8 441	242 999	134 993	1 088 449	299 638	27,5
2003	84	7 653	5 285	11 646	235 775	130 186	1 094 369	.	.
2004	87	7 696	5 304	11 807	235 749	127 188	1 187 025	363 916	30,7
2005	83	7 929	5 448	12 229	247 423	133 124	1 317 727	377 696	28,7

31.1 Herstellung von Elektromotoren, Generatoren und Transformatoren

1997	19	1 659	1 196	1 747	48 043	28 319	220 721	80 594	36,5
1998	19	1 700	1 224	1 813	50 927	29 196	233 705	90 900	38,9
1999	19	1 722	1 243	1 852	51 159	29 585	220 693	92 946	42,1
2000	20	1 653	1 189	1 798	49 334	29 545	264 354	115 585	43,7
2001	18	1 622	1 163	1 681	49 848	30 888	277 664	122 537	44,1
2002	17	1 468	1 034	1 524	44 454	26 159	272 384	109 022	40,0
2003	16	1 411	996	2 179	42 586	24 976	243 492	112 877	46,4
2004	17	1 407	985	2 165	44 064	25 670	248 595	127 255	51,2
2005	16	1 420	988	2 235	45 334	26 343	326 878	131 908	40,4

31.2 Herstellung von Elektrizitätsverteilungs- und -schalteinrichtungen

1997	46	5 382	3 808	6 009	154 462	88 019	582 790	140 891	24,2
1998	47	4 919	3 441	5 409	142 941	77 864	623 266	135 421	21,7
1999	51	5 085	3 605	5 690	143 635	84 867	580 383	124 491	21,4
2000	52	5 419	3 807	5 947	156 122	89 671	611 137	146 658	24,0
2001	47	5 232	3 682	5 791	156 589	89 998	598 154	113 284	18,9
2002	41	4 756	3 329	5 116	145 376	82 304	587 429	114 946	19,6
2003	42	4 500	3 143	6 833	140 046	79 912	625 680	126 214	20,2
2004	42	4 508	3 192	6 897	133 863	75 781	664 366	136 172	20,5
2005	41	4 806	3 404	7 361	143 839	81 612	714 421	143 069	20,0

31.5 Herstellung von elektrischen Lampen und Leuchten

1997	11
1998	9
1999	9
2000	9	.	481
2001	12
2002	8	59 405	.	.
2003	6
2004	5	554	376	812	15 903	9 178	50 114	7 955	15,9
2005	4

5. Betriebe, Beschäftigung und Umsatz ausgewählter Wirtschaftszweige 1997 bis 2005

- Betriebe von Unternehmen mit 20 und mehr Beschäftigten -

WZ 2003	Betriebe	Beschäftigte	Arbeiter/ -innen	Geleistete Arbeits- stunden ¹⁾	Bruttolöhne und -gehälter	Löhne	Gesamt- umsatz ²⁾	Auslands- umsatz	Exportquote
Jahr	Ende September			1 000	1 000 EUR				%

32 Rundfunk- und Nachrichtentechnik

1997	13	2 256	.	.	73 988
1998	18	2 535	.	2 540
1999	19	2 494	.	2 337	85 844	.	362 268	.	.
2000	21	2 516	1 542	2 339	95 634	39 728	435 929	.	.
2001	24	2 740	1 689	2 541	93 733	45 746	391 296	.	.
2002	26	2 830	1 776	2 601	98 400	49 345	395 029	117 266	29,7
2003	27	2 702	1 597	4 121	93 223	44 893	453 836	102 617	22,6
2004	26	2 766	1 565	4 497	97 215	44 191	581 950	124 377	21,4
2005	25	2 612	1 458	4 375	98 352	44 593	565 627	89 354	15,8

33 Medizin-, Mess-, Steuer- und Regelungstechnik, Optik, Herstellung von Uhren

1997	88	6 027	4 091	6 413	162 993	93 843	467 506	103 858	22,2
1998	84	5 808	3 794	5 911	163 895	88 867	.	.	.
1999	81	5 359	3 470	5 311	157 635	87 736	.	.	.
2000	78	5 434	3 394	5 122	163 343	85 050	518 958	148 987	28,7
2001	82	5 270	3 207	5 105	170 980	83 831	534 295	158 844	29,7
2002	89	5 439	3 278	5 385	177 016	86 060	554 169	.	.
2003	84	5 404	3 155	8 229	178 712	82 547	609 985	.	.
2004	87	5 711	3 271	8 742	192 068	85 846	627 809	223 874	35,7
2005	88	5 722	3 191	8 756	188 959	81 465	617 567	244 463	39,6

33.1 Herstellung von medizinischen Geräten und orthopädischen Erzeugnissen

1997	58	2 342	1 834	3 141	55 334	37 964	121 186	.	.
1998	53	2 083	1 577	2 617	49 991	32 329	148 804	5 589	3,8
1999	48	1 585	1 230	2 068	38 890	26 441	90 530	6 168	6,8
2000	42	1 559	1 143	1 937	38 642	25 456	103 989	9 268	8,9
2001	46	1 596	1 195	1 964	40 882	26 817	108 880	9 957	9,1
2002	50	1 716	1 268	2 098	42 785	28 804	111 864	11 762	10,5
2003	47	1 734	1 279	2 616	42 482	28 085	.	.	.
2004	49	1 786	1 328	2 823	44 645	30 016	129 361	17 605	13,6
2005	51	1 770	1 306	2 762	41 412	26 787	122 657	25 951	21,2

33.2 Herstellung von Mess-, Kontroll-, Navigations- u.ä. Instrumenten und Vorrichtungen

1997	22	2 959	1 784	2 567	88 831	46 013	290 086	84 040	29,0
1998	24	2 982	1 750	2 553	93 269	46 316	304 342	93 984	30,9
1999	25	2 969	1 739	2 452	95 959	50 254	287 939	97 730	33,9
2000	27	3 006	1 760	2 434	98 228	48 227	320 141	109 888	34,3
2001	25	2 654	1 502	2 352	98 152	44 656	315 501	116 931	37,1
2002	27	2 724	1 552	2 596	101 089	45 115	322 746	126 801	39,3
2003	26	2 661	1 431	4 091	103 528	43 472	320 055	136 377	42,6
2004	27	2 930	1 489	4 334	112 916	44 371	356 178	157 460	44,2
2005	25	2 908	1 420	4 402	112 039	42 412	362 793	168 024	46,3

DM Fahrzeugbau

1997	66	32 855	25 531	39 121	1 121 487	789 316	8 358 593	4 570 064	54,7
1998	66	32 668	25 292	38 259	1 146 711	805 010	9 674 553	5 125 912	53,0
1999	68	31 261	24 425	36 782	1 103 175	780 841	9 843 862	5 033 872	51,1
2000	70	29 855	23 149	35 237	1 069 216	754 923	8 775 494	3 841 283	43,8
2001	71	29 036	22 307	32 589	1 058 036	728 940	8 602 613	4 121 571	47,9
2002	77	29 425	22 606	32 402	1 117 908	755 503	8 516 252	4 282 258	50,3
2003	78	29 416	22 466	42 945	1 172 240	774 123	9 008 317	4 623 345	51,3
2004	73	29 562	22 451	43 077	1 192 559	787 230	9 950 274	5 374 305	54,0
2005	71	29 399	22 178	43 216	1 196 396	783 764	11 061 133	6 030 930	54,5

5. Betriebe, Beschäftigung und Umsatz ausgewählter Wirtschaftszweige 1997 bis 2005

- Betriebe von Unternehmen mit 20 und mehr Beschäftigten -

WZ 2003	Betriebe	Beschäftigte	Arbeiter/ -innen	Geleistete Arbeits- stunden ¹⁾	Bruttolöhne und -gehälter	Löhne	Gesamt- umsatz ²⁾	Auslands- umsatz	Exportquote
Jahr	Ende September			1 000	1 000 EUR				%

34 Herstellung von Kraftwagen und Kraftwagen teilen

1997	53	30 866	24 101	36 736	1 065 460	752 806	8 172 728	4 517 720	55,3
1998	53	30 755	23 937	35 967	1 088 955	767 616	9 418 443	5 036 316	53,5
1999	54	29 371	23 154	34 614	1 042 573	743 704	9 553 687	4 943 128	51,7
2000	55	27 882	21 832	33 104	1 005 180	717 357	8 421 434	3 722 634	44,2
2001	56	26 961	20 922	30 458	990 955	689 613	8 219 982	3 973 889	48,3
2002	60	27 183	21 118	30 132	1 041 525	712 879	8 073 070	4 126 593	51,1
2003	61	27 134	20 978	39 620	1 094 290	730 787	8 623 019	4 493 367	52,1
2004	58	27 311	20 978	39 925	1 115 720	743 902	.	5 249 679	.
2005	56	27 075	20 671	39 989	1 111 849	736 896	10 687 571	5 863 485	54,9

34.3 Herstellung von Teilen und Zubehör für Kraftwagen und Kraftwagenmotoren

1997	31	11 959	9 663	15 484	377 372	266 289	1 921 992	583 796	30,4
1998	31	11 100	8 894	14 365	371 386	260 066	2 240 143	582 512	26,0
1999	32	10 947	8 894	14 582	370 386	266 612	2 531 267	698 034	27,6
2000	32	10 734	8 569	14 604	360 357	263 919	2 775 344	766 077	27,6
2001	34	10 189	7 954	13 230	343 366	238 914	2 013 617	580 437	28,8
2002	35	10 260	8 071	13 176	376 433	260 377	2 046 513	566 331	27,7
2003	37	10 777	8 412	16 843	394 373	271 665	.	.	.
2004	39	13 652	10 982	21 211	519 136	366 587	.	781 779	.
2005	37	12 943	10 355	20 697	507 153	350 650	2 604 783	725 925	27,9

35 Sonstiger Fahrzeugbau

1997	13	1 989	1 430	2 385	56 026	36 509	185 864	52 344	28,2
1998	13	1 913	1 355	2 292	57 756	37 393	256 109	89 596	35,0
1999	14	1 890	1 271	2 168	60 601	37 137	290 175	90 743	31,3
2000	15	1 973	1 317	2 133	64 036	37 566	354 060	118 649	33,5
2001	15	2 075	1 385	2 131	67 081	39 327	382 630	147 683	38,6
2002	17	2 242	1 488	2 270	76 383	42 624	443 182	155 665	35,1
2003	17	2 282	1 488	3 326	77 950	43 337	385 298	129 979	33,7
2004	15	2 251	1 473	3 152	76 839	43 328	.	124 626	.
2005	15	2 324	1 507	3 226	84 547	46 868	373 563	167 445	44,8

DN Herstellung von Möbeln, Schmuck, Musikinstrumenten, Sportgeräten, Spielwaren und sonstigen Erzeugnissen; Recycling

1997	117	11 675	8 291	12 535	326 525	202 194	1 422 618	274 588	19,3
1998	110	11 591	8 234	12 421	324 286	200 579	1 440 316	301 770	21,0
1999	109	10 651	7 608	11 906	311 695	191 023	1 416 610	309 684	21,9
2000	107	10 497	7 347	11 376	303 144	183 885	1 378 041	335 119	24,3
2001	98	10 049	6 979	10 556	301 020	178 778	1 372 653	361 350	26,3
2002	99	9 588	6 532	9 576	291 016	170 543	1 209 410	334 487	27,7
2003	92	8 449	5 880	12 366	254 439	151 475	1 234 095	324 423	26,3
2004	82	7 500	5 287	11 451	230 609	143 132	1 225 365	372 356	30,4
2005	79	7 189	5 021	10 864	219 221	137 388	1 180 820	360 000	30,5

36 Herstellung von Möbeln, Schmuck, Musikinstrumenten, Sportgeräten, Spielwaren und sonstigen Erzeugnissen

1997	110	11 172	7 926	11 906	313 677	193 417	1 322 755	255 577	19,3
1998	103	11 128	7 910	11 914	312 874	192 908	1 354 390	285 505	21,1
1999	101	10 184	7 265	11 315	299 179	182 482	1 324 966	294 227	22,2
2000	100	10 083	.	10 818	292 290	176 260	1 281 443	.	.
2001	91	9 598	6 646	9 977	289 425	170 686	1 265 486	331 641	26,2
2002	91	9 080	6 154	8 932	277 665	161 078	1 108 605	303 397	27,4
2003	84	7 937	5 503	11 439	240 934	141 832	1 105 521	276 679	25,0
2004	74	6 971	4 899	10 500	216 376	132 747	1 015 448	289 434	28,5
2005	70	6 638	4 617	9 863	204 641	126 582	983 486	285 582	29,0

5. Betriebe, Beschäftigung und Umsatz ausgewählter Wirtschaftszweige 1997 bis 2005

- Betriebe von Unternehmen mit 20 und mehr Beschäftigten -

WZ 2003	Betriebe	Beschäftigte	Arbeiter/ -innen	Geleistete Arbeits- stunden ¹⁾	Bruttolöhne und -gehälter	Löhne	Gesamt- umsatz ²⁾	Auslands- umsatz	Exportquote
Jahr	Ende September			1 000	1 000 EUR				%

36.1 Herstellung von Möbeln

1997	65	7 905	5 745	8 825	230 100	147 802	922 731	149 214	16,2
1998	61	7 856	5 711	8 617	231 868	147 385	945 134	181 356	19,2
1999	60	7 451	5 273	8 073	225 029	138 929	937 392	181 271	19,3
2000	59	7 130	5 039	7 665	217 755	133 987	934 457	195 479	20,9
2001	52	6 722	4 717	7 017	212 683	127 613	902 308	212 061	23,5
2002	52	6 351	4 339	6 137	203 873	120 339	789 254	184 327	23,4
2003	47	5 397	3 817	7 666	172 312	104 639	737 311	171 830	23,3
2004	43	4 960	3 512	7 348	164 178	101 085	735 173	175 761	23,9
2005	44	4 791	3 360	7 023	156 002	97 447	711 354	171 763	24,1

36.2 Herstellung von Schmuck und ähnlichen Erzeugnissen

1997	19	754	.	779	.	9 829	.	.	.
1998	17	795	.	889	17 168
1999	18	861	577	912	17 049	.	148 475	.	.
2000	16	39 532	.
2001	16	.	.	889	17 166	.	157 561	33 544	21,3
2002	16	753	504	823	16 727	10 428	135 674	36 463	26,9
2003	16	710	461	1 147	16 631
2004	13	639	.	1 038	15 225	.	116 564	.	.
2005	9	566	371	946	14 385	8 942	121 236	35 773	29,5

37 Recycling

1997	7	503	365	629	12 848	8 777	99 862	19 011	19,0
1998	7	463	324	507	11 412	7 671	85 926	16 265	18,9
1999	8	467	343	591	12 516	8 542	91 644	15 457	16,9
2000	7	414	.	558	10 855	7 625	96 597	.	.
2001	7	451	333	579	11 594	8 092	107 166	29 709	27,7
2002	8	508	378	644	13 351	9 465	100 805	31 090	30,8
2003	8	512	377	927	13 505	9 643	128 574	47 744	37,1
2004	8	529	388	951	14 233	10 384	209 917	82 921	39,5
2005	9	551	404	1 001	14 581	10 807	197 334	74 418	37,7

6. Betriebe, Beschäftigung und Umsatz 2005 nach Wirtschaftszweigen

- Betriebe von Unternehmen mit 20 und mehr Beschäftigten -

WZ 2003	Wirtschaftszweig	Betriebe	Beschäftigte		Geleistete Arbeits- stunden	Bruttolöhne und -gehälter		Umsatz ²⁾	
			ins- gesamt	Arbeiter/ -innen		ins- gesamt	Löhne	ins- gesamt	Auslands- umsatz
		Ende September			1 000	1 000 EUR			
C+D	Verarbeitendes Gewerbe sowie Bergbau und Gewinnung von Steinen und Erden	2 106	275 021	170 299	420 900	10 558 606	5 301 428	69 478 294	32 566 743
A/EN	Vorleistungsgüterproduzenten und Energie	965	136 341	84 839	210 515	5 590 918	2 752 221	36 509 878	18 703 458
B	Investitionsgüterproduzenten	603	77 579	51 549	119 393	3 001 501	1 682 593	19 491 511	10 113 789
GG	Gebrauchsgüterproduzenten	78	8 194	5 322	12 434	263 454	148 946	1 356 949	398 111
VG	Verbrauchsgüterproduzenten	460	52 907	28 589	78 558	1 702 734	717 668	12 119 957	3 351 386
C	Bergbau und Gewinnung von Steinen und Erden	97	1 945	1 325	3 398	69 401	41 763	321 749	64 987
14	Gewinnung von Steinen und Erden, sonstiger Bergbau	95	64 987
14.2	Gewinnung von Kies, Sand, Ton und Kaolin	93	1 847	1 263	3 245	65 695	39 621	305 080	.
14.21	Gewinnung von Kies und Sand	68	1 347	959	2 424	48 465	31 002	.	.
14.22	Gewinnung von Ton und Kaolin	25	500	304	820	17 229	8 619	.	.
D	Verarbeitendes Gewerbe	2 009	273 076	168 974	417 503	10 489 205	5 259 665	69 156 545	32 501 757
DA	Ernährungsgewerbe und Tabakverarbeitung	273	26 358	15 848	39 718	732 013	390 698	6 510 935	968 425
15	Ernährungsgewerbe	269	24 669	14 713	36 630	650 554	346 669	5 333 043	795 065
15.1	Schlachten und Fleischverarbeitung	51	2 844	1 976	4 536	61 193	39 235	505 006	69 995
15.3	Obst- und Gemüseverarbeitung	11	790	448	1 341	30 402	11 434	143 906	.
15.5	Milchverarbeitung; Herstellung von Speiseeis	4	1 115	777	1 739	41 829	27 492	691 351	204 046
15.7	Herstellung von Futtermitteln	4	208	120
15.8	Sonstiges Ernährungsgewerbe (ohne Getränkeherstellung)	140	13 683	7 901	18 811	282 187	159 240	1 439 967	265 627
15.81	Herstellung von Backwaren (ohne Dauerbackwaren)	113	8 647	4 583	11 251	129 331	76 174	368 820	1 925
15.9	Herstellung von Getränken	55	5 782	3 340	9 536	219 256	100 910	2 136 336	121 531
15.91	Herstellung von Spirituosen	4	232	108	321	9 921	1 920	403 519	.
15.93	Herstellung von Traubenwein	15	889	492	1 466	25 726	10 386	362 461	58 857
15.96	Herstellung von Bier	10	1 689	752	2 702	75 660	26 973	503 842	21 854
15.98	Gewinnung natürlicher Mineralwässer, Herstellung von Erfrischungsgetränken	21	2 781	1 870	4 717	101 223	58 223	769 668	18 299
16	Tabakverarbeitung	4	1 689	1 135	3 089	81 459	44 029	1 177 892	173 360
DB	Textil- und Bekleidungsgewerbe	30	.	.	.	76 312	45 515	425 947	146 327
17	Textilgewerbe	23	.	1 567	.	65 391	.	329 149	.
18	Bekleidungsgewerbe	7	414	.	637	10 921	.	96 798	.
DC	Ledergewerbe	38	3 264	2 319	5 362
19.3	Herstellung von Schuhen	29	2 676	1 958	4 392	67 468	39 220	415 773	166 806
DD	Holzgewerbe (ohne Herstellung von Möbeln)	84	6 461	4 829	10 498	194 785	132 744	1 075 687	212 727
20.1	Säge-, Hobel- und Holzimprägnierwerke	23	773	614	1 395	23 459	17 015	170 743	64 560
20.2	Herstellung von Furnier-, Sperrholz-, Holzfasern- und Holzspanplatten	5	932	736	1 383	31 168	23 506	277 498	90 584

Erläuterungen der Fußnoten siehe Seite 5.

6. Betriebe, Beschäftigung und Umsatz 2005 nach Wirtschaftszweigen

- Betriebe von Unternehmen mit 20 und mehr Beschäftigten -

WZ 2003	Wirtschaftszweig	Betriebe	Beschäftigte		Geleistete Arbeits- stunden	Bruttolöhne und -gehälter		Umsatz ²⁾	
			ins- gesamt	Arbeiter/ -innen		ins- gesamt	Löhne	ins- gesamt	Auslands- umsatz
		Ende September			1 000	1 000 EUR			
20.3	Herstellung von Konstruktionsteilen, Fertigbauteilen, Ausbauelementen und Fertigteilbauten aus Holz	43	4 300	3 116	7 020	128 713	84 550	562 538	51 416
DE	Papier-, Verlags- und Druckgewerbe	161	17 300	10 261	24 110	569 162	273 642	3 408 408	.
21	Papiergewerbe	71	8 871	6 206	13 624	320 946	189 147	2 344 760	795 748
21.1	Herstellung von Holz- und Zellstoff, Papier, Karton und Pappe	9	1 477	1 095	2 269	65 590	40 901	543 629	185 669
21.2	Herstellung von Waren aus Papier, Karton und Pappe	62	7 394	5 111	11 356	255 356	148 247	1 801 131	610 080
22	Verlagsgewerbe, Druckgewerbe, Vervielfältigung von bespielten Ton-, Bild- und Datenträgern	90	8 429	4 055	10 486	248 215	84 494	1 063 648	.
22.1	Verlagsgewerbe	33	4 717	1 591	5 120	136 496	20 472	599 630	16 886
22.2	Druckgewerbe	57	3 712	2 464	5 366	111 719	64 022	464 017	.
22.3	Vervielfältigung von bespielten Ton-, Bild- und Datenträgern	-	-	-	-	-	-	-	-
DF	Kokerei, Mineralölverarbeitung, Herstellung und Verarbeitung von Spalt- und Brutstoffen	3
DG	Herstellung von chemischen Erzeugnissen	91	55 464	23 451	84 860	2 933 803	974 823	21 895 061	13 613 698
24.1	Herstellung von chemischen Grundstoffen	24	38 873	16 661	58 588	2 195 498	748 012	17 052 238	11 201 204
24.3	Herstellung von Anstrichmitteln, Druckfarben und Kitt	13
24.5	Herstellung von Seifen, Wasch-, Reinigungs- und Körperpflegemitteln sowie von Duftstoffen	12	1 726	984	3 084	59 939	24 390	760 341	185 755
DH	Herstellung von Gummi- und Kunststoffwaren	151	21 674	15 962	34 128	728 466	469 107	4 138 464	1 893 318
25.1	Herstellung von Gummiwaren	11	3 621	3 139	5 470	132 596	108 166	770 869	517 262
25.2	Herstellung von Kunststoffwaren	140	18 053	12 823	28 658	595 870	360 941	3 367 595	1 376 056
DI	Glasgewerbe, Herstellung von Keramik, Verarbeitung von Steinen und Erden	183	16 119	10 426	26 810	613 656	304 613	2 647 305	864 692
26.1	Herstellung von Glas und Glaswaren	27	5 767	3 128	9 892	267 500	92 407	942 163	392 397
26.2	Herstellung von keramischen Erzeugnissen (ohne H. von Ziegeln und Baukeramik)	28	2 931	2 108	4 646	100 322	60 227	522 501	282 799
26.3	Herstellung von keramischen Wand- und Bodenfliesen und -platten	7	1 141	896	1 782	33 317	24 063	137 074	17 273
26.6	Herstellung von Erzeugnissen aus Beton, Zement und Gips	86	3 326	2 178	5 743	109 385	64 917	565 788	34 292
26.61	Herstellung von Erzeugnissen aus Beton, Zement und aus Kalksandstein für den Bau	52	2 546	1 692	4 399	83 067	48 600	384 913	19 382
26.63	Herstellung von Frischbeton (Transportbeton)	26	310	181	604	11 285	6 239	87 700	882
DJ	Metallerzeugung und -bearbeitung, Herstellung von Metallerzeugnissen	337	36 332	26 010	53 167	1 244 852	777 426	7 335 922	2 947 526
27	Metallerzeugung und -bearbeitung	39	8 552	6 361	11 189	353 009	233 472	2 755 128	1 446 096
28	Herstellung von Metallerzeugnissen	298	27 780	19 649	41 978	891 844	543 954	4 580 794	1 501 430
28.1	Stahl- und Leichtmetallbau	101	5 298	3 406	7 912	163 037	86 418	976 122	166 300
28.2	Herstellung von Metallbehältern über 300 l; Herstellung von Heizkörpern und -kesseln für Zentralheizungen	3

Erläuterungen der Fußnoten siehe Seite 5.

6. Betriebe, Beschäftigung und Umsatz 2005 nach Wirtschaftszweigen

- Betriebe von Unternehmen mit 20 und mehr Beschäftigten -

WZ 2003	Wirtschaftszweig	Betriebe	Beschäftigte		Geleistete Arbeits- stunden	Bruttolöhne und -gehälter		Umsatz ²⁾	
			ins- gesamt	Arbeiter/ -innen		ins- gesamt	Löhne	ins- gesamt	Auslands- umsatz
		Ende September			1 000	1 000 EUR			
28.3	Herstellung von Dampfkesseln (ohne Zentralheizungskessel)	21
28.4	Herstellung von Schmiede-, Press-, Zieh- und Stanzteilen, gewalzten Ringen und pulvermetallurgischen Erzeugnissen	27	3 475	2 768	5 401	115 134	84 124	626 125	151 487
28.5	Oberflächenveredlung und Wärmebehandlung; Mechanik, a.n.g.	49	2 795	2 141	4 286	83 835	54 475	294 911	72 248
28.6	Herstellung von Schneidwaren, Werkzeugen, Schlössern und Beschlägen aus unedlen Metallen	35	6 701	4 565	10 107	210 958	120 012	997 141	563 086
28.7	Herstellung von sonstigen Metallwaren	62	7 624	5 390	11 382	254 778	156 621	1 432 061	520 805
DK	Maschinenbau	301	33 508	20 276	53 484	1 313 968	651 928	6 059 288	3 575 522
DL	Herstellung von Büromaschinen, Datenverarbeitungsgeräten und -einrichtungen; Elektrotechnik, Feinmechanik und Optik	207	17 264	10 505	27 025	573 028	268 936	2 715 739	775 096
30	Herstellung von Büromaschinen, Datenverarbeitungsgeräten und -einrichtungen	11	1 001	408	1 665	38 295	9 754	214 818	63 583
31	Herstellung von Geräten der Elektrizitätserzeugung, -verteilung u.Ä.	83	7 929	5 448	12 229	247 423	133 124	1 317 727	377 696
31.1	Herstellung von Elektromotoren, Generatoren und Transformatoren	16	1 420	988	2 235	45 334	26 343	326 878	131 908
31.2	Herstellung von Elektrizitätsverteilungs- und -schalteinrichtungen	41	4 806	3 404	7 361	143 839	81 612	714 421	143 069
31.5	Herstellung von elektrischen Lampen und Leuchten	4
32	Rundfunk- und Nachrichtentechnik	25	2 612	1 458	4 375	98 352	44 593	565 627	89 354
33	Medizin-, Mess-, Steuer- und Regelungstechnik, Optik, Herstellung von Uhren	88	5 722	3 191	8 756	188 959	81 465	617 567	244 463
33.1	Herstellung von medizinischen Geräten und orthopädischen Erzeugnissen	51	1 770	1 306	2 762	41 412	26 787	122 657	25 951
33.2	Herstellung von Mess-, Kontroll-, Navigations- u.ä. Instrumenten und Vorrichtungen	25	2 908	1 420	4 402	112 039	42 412	362 793	168 024
DM	Fahrzeugbau	71	29 399	22 178	43 216	1 196 396	783 764	11 061 133	6 030 930
34	Herstellung von Kraftwagen und Kraftwagenteilen	56	27 075	20 671	39 989	1 111 849	736 896	10 687 571	5 863 485
34.3	Herstellung von Teilen und Zubehör für Kraftwagen und Kraftwagenmotoren	37	12 943	10 355	20 697	507 153	350 650	2 604 783	725 925
35	Sonstiger Fahrzeugbau	15	2 324	1 507	3 226	84 547	46 868	373 563	167 445
DN	Herstellung von Möbeln, Schmuck, Musikinstrumenten, Sportgeräten, Spielwaren und sonstigen Erzeugnissen; Recycling	79	7 189	5 021	10 864	219 221	137 388	1 180 820	360 000
36	Herstellung von Möbeln, Schmuck, Musikinstrumenten, Sportgeräten, Spielwaren und sonstigen Erzeugnissen	70	6 638	4 617	9 863	204 641	126 582	983 486	285 582
36.1	Herstellung von Möbeln	44	4 791	3 360	7 023	156 002	97 447	711 354	171 763
36.2	Herstellung von Schmuck und ähnlichen Erzeugnissen	9	566	371	946	14 385	8 942	121 236	35 773
37	Recycling	9	551	404	1 001	14 581	10 807	197 334	74 418

Erläuterungen der Fußnoten siehe Seite 5.

7. Betriebe, Beschäftigung und Umsatz 2005 nach Verwaltungsbezirken

- Betriebe von Unternehmen mit 20 und mehr Beschäftigten -

Verwaltungsbezirk	Betriebe	Beschäftigte		Geleistete Arbeits- stunden	Bruttolöhne und -gehälter		Umsatz ²⁾	
		ins- gesamt	Arbeiter/ -innen		ins- gesamt	Löhne	ins- gesamt	Auslands- umsatz
	Ende September			1 000	1 000 EUR			
Kreisfreie Stadt Koblenz	42	6 877	4 570	10 188	259 951	147 037	1 823 182	883 172
Landkreis Ahrweiler	54	5 740	3 953	.	163 877	86 441	925 555	.
Landkreis Altenkirchen (Ww.)	119	10 163	7 099	15 958	339 254	197 589	1 655 966	522 246
Landkreis Bad Kreuznach	79	10 294	6 648	14 795	359 652	197 516	1 837 610	814 149
Landkreis Birkenfeld	63	5 065	.	7 979	.	.	707 794	.
Landkreis Cochem-Zell	24	2 333	423 030	.
Landkreis Mayen-Koblenz	127	13 408	8 961	19 998	451 598	266 837	3 279 169	1 470 896
Landkreis Neuwied	147	14 666	8 877	23 124	524 094	266 955	3 008 714	1 055 353
Rhein-Hunsrück-Kreis	62	6 967	4 900	10 682	239 034	147 696	1 352 293	562 596
Rhein-Lahn-Kreis	67	6 768	4 201	9 908	213 337	108 480	1 168 198	397 644
Westerwaldkreis	195	16 078	11 231	25 837	495 316	306 229	2 956 704	1 043 209
Kreisfreie Stadt Trier	61	7 012	4 612	11 713	253 711	145 424	2 230 510	460 152
Landkreis Bernkastel-Wittlich	77	9 226	7 305	14 540	280 631	200 435	1 701 387	542 563
Landkreis Bitburg-Prüm	49	5 846	3 970	9 474	203 843	116 757	1 342 710	262 754
Landkreis Daun	47	4 089	2 858	6 477	138 436	84 136	746 606	131 861
Landkreis Trier-Saarburg	57	5 705	4 105	8 591	171 469	113 423	968 841	418 391
Kreisfreie Stadt Frankenthal (Pfalz)	23	5 580	2 957	8 831	252 848	101 599	895 227	408 487
Kreisfreie Stadt Kaiserslautern	47	10 862	7 434	16 350	387 411	246 694	1 614 513	709 985
Kreisfreie Stadt Landau i.d.Pfalz	23	2 123	1 541	3 321	69 820	43 527	376 564	83 997
Kreisfreie Stadt Ludwigshafen am Rhein	54	42 087	17 410	63 514	2 375 338	768 930	17 587 012	11 490 338
Kreisfreie Stadt Mainz	65	8 799	3 760	13 996	380 027	114 133	2 163 173	658 720
Kreisfreie Stadt Neustadt a.d.Weinstr.	23	1 273	703	2 000	37 390	15 851	192 533	.
Kreisfreie Stadt Pirmasens	41	4 758	3 104	7 704	158 909	81 785	743 071	395 231
Kreisfreie Stadt Speyer	32	4 170	2 551	6 505	165 467	85 682	1 028 819	252 367
Kreisfreie Stadt Worms	46	6 064	4 010	9 838	233 897	134 235	1 305 237	543 216
Kreisfreie Stadt Zweibrücken	20	3 708	2 400	5 191	152 501	83 692	1 133 390	.
Landkreis Alzey-Worms	35	2 944	2 131	.	.	51 863	742 426	330 591
Landkreis Bad Dürkheim	53	4 552	3 248	7 027	148 280	88 980	826 614	226 765
Donnersbergkreis	39	6 141	4 425	9 916	219 495	139 053	1 435 056	727 054
Landkreis Germersheim	62	15 805	11 261	22 374	649 457	408 735	7 925 693	4 817 223
Landkreis Kaiserslautern	38	2 794	2 001	4 216	80 936	43 882	.	.
Landkreis Kusel	31	2 784	1 928	4 118	82 840	51 222	.	.
Landkreis Südliche Weinstraße	48	4 401	2 761	6 732	170 423	87 906	1 049 052	234 421
Rhein-Pfalz-Kreis	46	2 688	1 658	4 130	73 144	40 123	394 245	127 627
Landkreis Mainz-Bingen	58	10 254	4 303	.	.	143 885	2 738 190	1 218 155
Landkreis Südwestpfalz	52	2 997	2 205	4 690	78 391	48 146	487 528	164 118
Rheinland-Pfalz	2 106	275 021	170 299	420 900	10 558 606	5 301 428	69 478 294	32 566 743
Kreisfreie Städte	477	103 313	55 052	159 151	4 727 269	1 968 588	31 093 231	16 745 866
Landkreise	1 629	171 708	115 247	261 750	5 831 337	3 332 840	38 385 064	15 820 877
Industrie- und Handelskammerbezirke								
Koblenz	979	98 359	65 658	149 516	3 263 663	1 861 332	19 138 215	7 308 128
Trier	291	31 878	22 850	50 795	1 048 091	660 174	6 990 053	1 815 720
Rheinhausen	204	28 061	14 204	43 972	1 144 204	444 115	6 949 027	2 750 683
Pfalz	632	116 723	67 587	176 618	5 102 648	2 335 808	36 401 000	20 692 213

Erläuterung der Fußnoten siehe Seite 5.

8. Betriebe, Beschäftigung und Umsatz 2005 nach Wirtschaftszweigen und Industrie- und Handelskammerbezirken

- Betriebe von Unternehmen mit 20 und mehr Beschäftigten -

WZ 2003	Wirtschaftszweig	Betriebe	Beschäftigte		Geleistete Arbeits- stunden	Bruttolöhne und -gehälter		Umsatz ²⁾	
			ins- gesamt	Arbeiter/ -innen		ins- gesamt	Löhne	ins- gesamt	Auslands- umsatz
		Ende September			1 000	1 000 EUR			
Industrie- und Handelskammerbezirk Koblenz									
C+D	Verarbeitendes Gewerbe sowie Bergbau und Gewinnung von Steinen und Erden	979	98 359	65 658	149 516	3 263 663	1 861 332	19 138 215	7 308 128
A/EN	Vorleistungsgüterproduzenten und Energie	497	52 974	37 450	81 198	1 805 141	1 104 625	11 092 959	4 537 322
B	Investitionsgüterproduzenten	276	26 763	17 056	42 138	964 709	513 424	5 290 989	2 241 711
GG	Gebrauchsgüterproduzenten	41	3 465	2 280	5 306	106 542	61 281	558 956	144 510
VG	Verbrauchsgüterproduzenten	165	15 157	8 872	20 874	387 271	182 001	2 195 311	384 584
C	Bergbau und Gewinnung von Steinen und Erden	57	1 070	689	1 885	37 734	21 046	182 166	40 686
14	Gewinnung von Steinen und Erden, sonstiger Bergbau	57	1 070	689	1 885	37 734	21 046	182 166	40 686
14.2	Gewinnung von Kies, Sand, Ton und Kaolin	56
D	Verarbeitendes Gewerbe	922	97 289	64 969	147 631	3 225 929	1 840 286	18 956 049	7 267 441
DA	Ernährungsgewerbe und Tabakverarbeitung	97	7 683	4 630	11 030	175 161	99 801	1 135 240	112 627
15	Ernährungsgewerbe	97	7 683	4 630	11 030	175 161	99 801	1 135 240	112 627
15.1	Schlachten und Fleischverarbeitung	10	.	362	.	.	6 370	83 772	-
15.3	Obst- und Gemüseverarbeitung	4	.	.	241	5 569	.	.	.
15.7	Herstellung von Futtermitteln	2
15.8	Sonstiges Ernährungsgewerbe (ohne Getränkeherstellung)	56	4 871	2 743	6 404	87 633	48 753	428 757	.
15.9	Herstellung von Getränken	25	2 084	1 396	3 549	71 434	41 991	593 285	.
DB	Textil- und Bekleidungsgewerbe	11	.	.	.	19 066	9 498	.	.
17	Textilgewerbe	6	6 890	.	.
18	Bekleidungsgewerbe	5	.	180	.	.	2 607	.	.
DC	Ledergewerbe	9	.	.	.	13 529	9 844	.	.
19.3	Herstellung von Schuhen	5	-
DD	Holzgewerbe (ohne Herstellung von Möbeln)	34	2 769	1 915	4 359	86 316	55 380	541 692	109 293
20.1	Säge-, Hobel- und Holzimprägnierwerke	8	245	189	451	7 588	5 254	60 875	.
20.2	Herstellung von Furnier-, Sperrholz-, Holzfaser- und Holzspanplatten	3
20.3	Herstellung von Konstruktionsteilen, Fertigbauteilen, Ausbauelementen und Fertigteilbauten aus Holz	16	1 685	1 045	2 679	52 598	30 361	257 125	.
DE	Papier-, Verlags- und Druckgewerbe	63	7 954	5 143	10 808	235 652	120 106	1 571 515	.
21	Papiergewerbe	33	4 691	3 221	7 275	160 481	92 934	1 275 076	436 859
21.1	Herstellung von Holz- und Zellstoff, Papier, Karton und Pappe	5	928	648	1 437	44 049	25 710	.	.
21.2	Herstellung von Waren aus Papier, Karton und Pappe	28	3 763	2 573	5 837	116 432	67 225	.	.
22	Verlagsgewerbe, Druckgewerbe, Vervielfältigung von bespielten Ton-, Bild- und Datenträgern	30	3 263	1 922	3 533	75 172	27 172	296 440	.
22.1	Verlagsgewerbe	11	1 971	1 112	1 666	.	.	152 069	.
22.2	Druckgewerbe	19	1 292	810	1 867	.	.	144 371	.
DG	Herstellung von chemischen Erzeugnissen	40	5 272	2 491	8 267	198 649	73 930	1 277 631	482 793
24.1	Herstellung von chemischen Grundstoffen	7	882	523	1 386	36 229	18 124	243 831	128 187
24.3	Herstellung von Anstrichmitteln, Druckfarben und Kitt	7	1 044	554	1 693	36 775	15 450	269 865	79 347
24.5	Herstellung von Seifen, Wasch-, Reinigungs- und Körperpflegemitteln sowie von Duftstoffen	4	.	159	.	.	.	69 175	14 005
DH	Herstellung von Gummi- und Kunststoffwaren	84	11 845	8 663	18 220	399 047	252 785	2 257 274	1 132 159
25.1	Herstellung von Gummiwaren	9
25.2	Herstellung von Kunststoffwaren	75
DI	Glasgewerbe, Herstellung von Keramik, Verarbeitung von Steinen und Erden	113	9 160	6 547	15 317	301 668	189 995	1 481 377	400 803
26.1	Herstellung von Glas und Glaswaren	14	1 575	1 106	2 614	52 514	.	266 829	84 615

Erläuterung der Fußnoten siehe Seite 5.

8. Betriebe, Beschäftigung und Umsatz 2005 nach Wirtschaftszweigen und Industrie- und Handelskammerbezirken

- Betriebe von Unternehmen mit 20 und mehr Beschäftigten -

WZ 2003	Wirtschaftszweig	Betriebe	Beschäftigte		Geleistete Arbeits- stunden	Bruttolöhne und -gehälter		Umsatz ²⁾	
			ins- gesamt	Arbeiter/ -innen		ins- gesamt	Löhne	ins- gesamt	Auslands- umsatz
		Ende September			1 000	1 000 EUR			
26.2	Herstellung von keramischen Erzeugnissen (ohne H. von Ziegeln und Baukeramik)	26
26.3	Herstellung von keramischen Wand- und Bodenfliesen und -platten	7	1 141	896	1 782	33 317	24 063	137 074	17 273
26.6	Herstellung von Erzeugnissen aus Beton, Zement und Gips	47	2 337	1 558	4 133	76 121	46 703	387 765	24 688
DJ	Metallerzeugung und -bearbeitung, Herstellung von Metallerzeugnissen	171	20 311	14 450	28 735	703 772	437 931	4 660 800	2 046 402
27	Metallerzeugung und -bearbeitung	22	5 470	4 007	6 767	225 673	149 654	2 190 076	1 261 835
28	Herstellung von Metallerzeugnissen	149	14 841	10 443	21 968	478 100	288 278	2 470 724	784 567
28.1	Stahl- und Leichtmetallbau	57	3 524	2 234	5 079	111 616	57 686	745 731	145 210
28.2	Herstellung von Metallbehältern über 300 l; Herstellung von Heizkörpern und -kesseln für Zentralheizungen	3
28.3	Herstellung von Dampfkesseln (ohne Zentralheizungskessel)	2
28.4	Herstellung von Schmiede-, Press-, Zieh- und Stanzteilen, gewalzten Ringen und pulvermetallurgischen Erzeugnissen	15	2 232	1 730	3 399	70 500	49 431	399 811	99 264
28.5	Oberflächenveredlung und Wärmebehandlung; Mechanik, a.n.g.	23	1 187	950	1 787	33 463	23 258	96 635	.
28.6	Herstellung von Schneidwaren, Werkzeugen, Schlössern und Beschlägen aus unedlen Metallen	17	2 959	2 205	4 265	91 097	54 766	.	.
28.7	Herstellung von sonstigen Metallwaren	32	4 545	3 088	6 781	156 896	94 738	759 554	288 243
DK	Maschinenbau	145	14 144	8 475	22 428	532 641	267 427	2 554 131	1 483 300
DL	Herstellung von Büromaschinen, Datenverarbeitungsgeräten und -einrichtungen; Elektrotechnik, Feinmechanik und Optik	79	6 727	4 132	10 645	220 459	101 439	1 089 526	310 718
30	Herstellung von Büromaschinen, Datenverarbeitungsgeräten und -einrichtungen	1
31	Herstellung von Geräten der Elektrizitätserzeugung, -verteilung u.Ä.	39	4 239	3 021	6 732	134 799	75 074	812 234	198 158
31.1	Herstellung von Elektromotoren, Generatoren und Transformatoren	9	.	.	1 168	.	.	204 513	53 943
31.2	Herstellung von Elektrizitätsverteilungs- und -schalteinrichtungen	17	2 715	2 017	4 239	83 818	50 185	477 499	97 083
31.5	Herstellung von elektrischen Lampen und Leuchten	3
32	Rundfunk- und Nachrichtentechnik	6	.	93	.	.	1 612	.	.
33	Medizin-, Mess-, Steuer- und Regelungstechnik, Optik, Herstellung von Uhren	33	2 027	1 018	3 156	67 341	24 753	214 896	96 605
33.1	Herstellung von medizinischen Geräten und orthopädischen Erzeugnissen	22	731	480	1 126	17 606	10 379	64 882	17 485
33.2	Herstellung von Mess-, Kontroll-, Navigations-u.ä. Instrumenten und Vorrichtungen	7	823	271	1 339	33 722	6 849	.	.
DM	Fahrzeugbau	31	6 420	4 971	10 246	227 923	152 066	1 617 297	523 948
34	Herstellung von Kraftwagen und Kraftwagenteilen	25	6 082	.	9 722	216 142	145 796	1 551 722	482 920
35	Sonstiger Fahrzeugbau	6	338	.	524	11 781	6 270	65 575	41 028
DN	Herstellung von Möbeln, Schmuck, Musikinstrumenten, Sportgeräten, Spielwaren und sonstigen Erzeugnissen; Recycling	45	3 738	2 630	5 697	112 044	70 083	593 031	155 774
36	Herstellung von Möbeln, Schmuck, Musikinstrumenten, Sportgeräten, Spielwaren und sonstigen Erzeugnissen	42	3 605	.	5 479	107 455	.	.	.
36.1	Herstellung von Möbeln	22	2 049	1 439	3 089	64 897	40 301	283 949	31 566
36.2	Herstellung von Schmuck und ähnlichen Erzeugnissen	9	566	371	946	14 385	8 942	121 236	35 773
37	Recycling	3	133	.	217	4 590	.	.	.

Erläuterung der Fußnoten siehe Seite 5.

8. Betriebe, Beschäftigung und Umsatz 2005 nach Wirtschaftszweigen und Industrie- und Handelskammerbezirken

- Betriebe von Unternehmen mit 20 und mehr Beschäftigten -

WZ 2003	Wirtschaftszweig	Betriebe	Beschäftigte		Geleistete Arbeits- stunden	Bruttolöhne und -gehälter		Umsatz ²⁾	
			ins- gesamt	Arbeiter/ -innen		ins- gesamt	Löhne	ins- gesamt	Auslands- umsatz
		Ende September			1 000	1 000 EUR			
Industrie- und Handelskammerbezirk Trier									
C+D	Verarbeitendes Gewerbe sowie Bergbau und Gewinnung von Steinen und Erden	291	31 878	22 850	50 795	1 048 091	660 174	6 990 053	1 815 720
A/EN	Vorleistungsgüterproduzenten und Energie	138	14 334	11 266	23 047	462 628	332 748	2 398 986	795 434
B	Investitionsgüterproduzenten	86	7 444	5 284	11 898	245 502	151 569	1 237 547	529 726
GG	Gebrauchsgüterproduzenten	5	425	294	671	11 029	6 969	44 235	11 173
VG	Verbrauchsgüterproduzenten	62	9 675	6 006	15 179	328 932	168 889	3 309 285	479 387
C	Bergbau und Gewinnung von Steinen und Erden	9	304	248	512	9 415	.	.	.
14	Gewinnung von Steinen und Erden, sonstiger Bergbau	9	304	248	512	9 415	.	.	.
14.2	Gewinnung von Kies, Sand, Ton und Kaolin	8
D	Verarbeitendes Gewerbe	282	31 574	22 602	50 283	1 038 676	.	.	.
DA	Ernährungsgewerbe und Tabakverarbeitung	50	8 638	5 566	13 529	298 311	158 664	3 163 836	461 897
15	Ernährungsgewerbe	47
15.1	Schlachten und Fleischverarbeitung	11
15.5	Milchverarbeitung; Herstellung von Speiseeis	3	1 033	711	1 588	38 821	25 040	597 223	.
15.8	Sonstiges Ernährungsgewerbe (ohne Getränkeherstellung)	23	2 664	1 946	3 627	52 621	38 630	309 745	.
15.9	Herstellung von Getränken	9	2 484	1 182	3 999	107 155	37 842	900 858	79 702
16	Tabakverarbeitung	3
DB	Textil- und Bekleidungsgewerbe	3	189	127	299
17	Textilgewerbe	2
18	Bekleidungsgewerbe	1
DC	Ledergewerbe	2
19.3	Herstellung von Schuhen	1	81	29	258	3 578	834	28 013	.
DD	Holzgewerbe (ohne Herstellung von Möbeln)	31	2 859	2 284	4 720	85 735	61 845	403 342	.
20.1	Säge-, Hobel- und Holzimprägnierwerke	8	367	296	658	11 672	8 650	93 561	43 129
20.2	Herstellung von Furnier-, Sperrholz-, Holzfasern- und Holzspanplatten	1
20.3	Herstellung von Konstruktionsteilen, Fertigbauteilen, Ausbauelementen und Fertigteilbauten aus Holz	20	2 288	1 839	3 785	68 079	48 978	273 057	28 502
DE	Papier-, Verlags- und Druckgewerbe	17	2 023	1 284	2 905	65 675	38 053	343 517	79 001
21	Papiergewerbe	9	1 146	921	1 637	40 211	29 456	.	.
21.2	Herstellung von Waren aus Papier, Karton und Pappe	9	1 146	921	1 637	40 211	29 456	.	.
22	Verlagsgewerbe, Druckgewerbe, Vervielfältigung von bespielten Ton-, Bild- und Datenträgern	8	877	363	1 267	25 464	8 597	.	.
22.1	Verlagsgewerbe	2
22.2	Druckgewerbe	6
DG	Herstellung von chemischen Erzeugnissen	1	36	33	252	5 075	3 924	40 961	7 090
24.1	Herstellung von chemischen Grundstoffen	1	36	33	73	1 221	1 038	30 868	-
DH	Herstellung von Gummi- und Kunststoffwaren	20	3 093	2 538	5 116	100 023	77 093	.	.
25.1	Herstellung von Gummiwaren	1	917	855	1 491	33 908	30 698	.	.
25.2	Herstellung von Kunststoffwaren	19	2 176	1 683	3 625	66 115	46 395	.	.
DI	Glasgewerbe, Herstellung von Keramik, Verarbeitung von Steinen und Erden	21	1 065	767	1 898	35 349	22 225	158 886	46 336
26.1	Herstellung von Glas und Glaswaren	3	.	.	618	.	.	42 997	.

Erläuterung der Fußnoten siehe Seite 5.

8. Betriebe, Beschäftigung und Umsatz 2005 nach Wirtschaftszweigen und Industrie- und Handelskammerbezirken
- Betriebe von Unternehmen mit 20 und mehr Beschäftigten -

WZ 2003	Wirtschaftszweig	Betriebe	Beschäftigte		Geleistete Arbeits- stunden	Bruttolöhne und -gehälter		Umsatz ²⁾	
			ins- gesamt	Arbeiter/ -innen		ins- gesamt	Löhne	ins- gesamt	Auslands- umsatz
		Ende September			1 000	1 000 EUR			
26.6	Herstellung von Erzeugnissen aus Beton, Zement und Gips	12	275	177	498	9 168	5 161	45 981	.
DJ	Metallerzeugung und -bearbeitung, Herstellung von Metallerzeugnissen	49	4 836	3 845	7 243	162 205	117 189	712 047	248 523
27	Metallerzeugung und -bearbeitung	5	1 387	.	1 941	.	43 323	.	.
28	Herstellung von Metallerzeugnissen	44	3 449	.	5 302	.	73 866	.	.
28.1	Stahl- und Leichtmetallbau	17	628	420	1 010	17 581	9 971	90 490	.
28.3	Herstellung von Dampfkesseln (ohne Zentralheizungskessel)	1
28.4	Herstellung von Schmiede-, Press-, Zieh- und Stanzteilen, gewalzten Ringen und pulvermetallurgischen Erzeugnissen	6	984	842	1 584	36 223	29 224	183 886	.
28.5	Oberflächenveredlung und Wärmebehandlung; Mechanik, a.n.g.	4	.	304	.	11 662	.	.	.
28.6	Herstellung von Schneidwaren, Werkzeugen, Schlössern und Beschlägen aus unedlen Metallen	7	823	640	1 145	23 957	16 614	.	.
28.7	Herstellung von sonstigen Metallwaren	9	544	404	787	15 259	9 245	105 959	.
DK	Maschinenbau	39	3 953	2 647	6 520	135 861	79 319	661 087	362 318
DL	Herstellung von Büromaschinen, Datenverarbeitungsgeräten und -einrichtungen; Elektrotechnik, Feinmechanik und Optik	34	2 648	1 789	4 197	73 364	40 656	307 763	148 311
30	Herstellung von Büromaschinen, Datenverarbeitungsgeräten und -einrichtungen	2
31	Herstellung von Geräten der Elektrizitätserzeugung, -verteilung u.Ä.	18	1 910	1 254	2 972	54 713	30 066	255 665	132 587
31.1	Herstellung von Elektromotoren, Generatoren und Transformatoren	5
31.2	Herstellung von Elektrizitätsverteilungs- und -schalteinrichtungen	9	940	.	1 529
32	Rundfunk- und Nachrichtentechnik	1
33	Medizin-, Mess-, Steuer- und Regelungstechnik, Optik, Herstellung von Uhren	13	554	461	915	12 575	8 996	23 054	.
33.1	Herstellung von medizinischen Geräten und orthopädischen Erzeugnissen	10	447	.	757	9 685	.	.	.
33.2	Herstellung von Mess-, Kontroll-, Navigations- u.ä. Instrumenten und Vorrichtungen	2
DM	Fahrzeugbau	11	1 589	1 304	2 322	54 448	40 603	331 093	72 306
34	Herstellung von Kraftwagen und Kraftwagenteilen	8
35	Sonstiger Fahrzeugbau	3
DN	Herstellung von Möbeln, Schmuck, Musikinstrumenten, Sportgeräten, Spielwaren und sonstigen Erzeugnissen; Recycling	4	129 500	.
36	Herstellung von Möbeln, Schmuck, Musikinstrumenten, Sportgeräten, Spielwaren und sonstigen Erzeugnissen	3
36.1	Herstellung von Möbeln	3
37	Recycling	1

Erläuterung der Fußnoten siehe Seite 5.

8. Betriebe, Beschäftigung und Umsatz 2005 nach Wirtschaftszweigen und Industrie- und Handelskammerbezirken

- Betriebe von Unternehmen mit 20 und mehr Beschäftigten -

WZ 2003	Wirtschaftszweig	Betriebe	Beschäftigte		Geleistete Arbeits- stunden	Bruttolöhne und -gehälter		Umsatz ²⁾	
			ins- gesamt	Arbeiter/ -innen		ins- gesamt	Löhne	ins- gesamt	Auslands- umsatz
		Ende September			1 000	1 000 EUR			

Industrie- und Handelskammerbezirk Rheinhessen

C+D	Verarbeitendes Gewerbe sowie Bergbau und Gewinnung von Steinen und Erden	204	28 061	14 204	43 972	1 144 204	444 115	6 949 027	2 750 683
A/EN	Vorleistungsgüterproduzenten und Energie	73	11 033	6 537	17 621	467 913	211 295	2 367 102	1 032 544
B	Investitionsgüterproduzenten	58	4 076	2 367	6 352	149 576	68 711	684 360	287 622
GG	Gebrauchsgüterproduzenten	9	763	346	1 231	26 263	9 751	109 701	17 007
VG	Verbrauchsgüterproduzenten	64	12 189	4 954	18 768	500 452	154 358	3 787 864	1 413 510
C	Bergbau und Gewinnung von Steinen und Erden	4	48	33	77	1 792	.	.	.
14	Gewinnung von Steinen und Erden, sonstiger Bergbau	3
14.2	Gewinnung von Kies, Sand, Ton und Kaolin	3
D	Verarbeitendes Gewerbe	200	28 013	14 171	43 895	1 142 413	.	.	.
DA	Ernährungsgewerbe und Tabakverarbeitung	35	3 634	2 111	5 486	110 835	47 458	1 275 448	305 859
15	Ernährungsgewerbe	35	3 634	2 111	5 486	110 835	47 458	1 275 448	305 859
15.1	Schlachten und Fleischverarbeitung	6	617	.	1 199	12 670	.	.	.
15.3	Obst- und Gemüseverarbeitung	1	-	-
15.7	Herstellung von Futtermitteln	1
15.8	Sonstiges Ernährungsgewerbe (ohne Getränkeherstellung)	18	2 236	1 297	3 008	61 033	29 334	345 043	.
15.9	Herstellung von Getränken	7	370	175	596	15 764	4 644	442 762	.
DB	Textil- und Bekleidungsgewerbe	1
17	Textilgewerbe	1
DD	Holzgewerbe (ohne Herstellung von Möbeln)	1	-
20.3	Herstellung von Konstruktionsteilen, Fertigbauteilen, Ausbauelementen und Fertigteilbauten aus Holz	1	-
DE	Papier-, Verlags- und Druckgewerbe	29	2 630	1 022	3 585	98 942	32 667	343 710	.
21	Papiergewerbe	7	697	418	1 082	31 196	14 013	.	.
21.2	Herstellung von Waren aus Papier, Karton und Pappe	7	697	418	1 082	31 196	14 013	.	.
22	Verlagsgewerbe, Druckgewerbe, Vervielfältigung von bespielten Ton-, Bild- und Datenträgern	22	1 933	604	2 503	67 746	18 654	.	.
22.1	Verlagsgewerbe	9	1 435	.	1 704	51 872	.	.	.
22.2	Druckgewerbe	13	498	.	800	15 874	.	.	.
DG	Herstellung von chemischen Erzeugnissen	22	9 467	4 058	15 094	447 985	159 096	3 239 172	1 586 945
24.1	Herstellung von chemischen Grundstoffen	8	2 092	1 383	3 148	92 280	53 220	684 808	436 807
24.3	Herstellung von Anstrichmitteln, Druckfarben und Kitt	2
24.5	Herstellung von Seifen, Wasch-, Reinigungs- und Körperpflegemitteln sowie von Duftstoffen	5	1 150	590	2 159	44 748	16 855	636 368	155 134
DH	Herstellung von Gummi- und Kunststoffwaren	12	2 239	1 597	3 879	79 464	51 653	.	.
25.2	Herstellung von Kunststoffwaren	12	2 239	1 597	3 879	79 464	51 653	.	.
DI	Glasgewerbe, Herstellung von Keramik, Verarbeitung von Steinen und Erden	13	3 316	1 491	5 588	164 972	41 977	545 471	278 965
26.1	Herstellung von Glas und Glaswaren	3	3 032	1 323	5 163	155 401	37 603	482 453	274 814

Erläuterung der Fußnoten siehe Seite 5.

8. Betriebe, Beschäftigung und Umsatz 2005 nach Wirtschaftszweigen und Industrie- und Handelskammerbezirken
- Betriebe von Unternehmen mit 20 und mehr Beschäftigten -

WZ 2003	Wirtschaftszweig	Betriebe	Beschäftigte		Geleistete Arbeits- stunden	Bruttolöhne und -gehälter		Umsatz ²⁾	
			ins- gesamt	Arbeiter/ -innen		ins- gesamt	Löhne	ins- gesamt	Auslands- umsatz
		Ende September			1 000	1 000 EUR			
26.6	Herstellung von Erzeugnissen aus Beton, Zement und Gips	7	114	81	160	3 138	1 813	25 579	.
DJ	Metallerzeugung und -bearbeitung, Herstellung von Metallerzeugnissen	18	1 185	806	1 746	38 674	22 811	155 703	26 091
27	Metallerzeugung und -bearbeitung	1	146	.	252
28	Herstellung von Metallerzeugnissen	17	1 039	.	1 494
28.1	Stahl- und Leichtmetallbau	10	35 689	.
28.4	Herstellung von Schmiede-, Press-, Zieh- und Stanzteilen, gewalzten Ringen und pulvermetallurgischen Erzeugnissen	1
28.5	Oberflächenveredlung und Wärmebehandlung; Mechanik, a.n.g.	3	.	175	.	10 916	.	.	.
28.7	Herstellung von sonstigen Metallwaren	3	345	228	469	12 385	6 964	71 387	.
DK	Maschinenbau	27	1 619	906	2 542	61 940	28 782	223 108	99 408
DL	Herstellung von Büromaschinen, Datenverarbeitungsgeräten und -einrichtungen; Elektrotechnik, Feinmechanik und Optik	31	2 415	1 109	3 678	88 020	27 176	385 314	100 888
30	Herstellung von Büromaschinen, Datenverarbeitungsgeräten und -einrichtungen	5	502	.	766	21 616	.	145 598	.
31	Herstellung von Geräten der Elektrizitätserzeugung, -verteilung u.Ä.	6	633	443	887	21 563	.	78 957	.
31.2	Herstellung von Elektrizitätsverteilungs- und -schalteinrichtungen	3	-
31.5	Herstellung von elektrischen Lampen und Leuchten	1	328	223	460	10 777	5 805	37 650	.
32	Rundfunk- und Nachrichtentechnik	8	616	.	1 006	23 142	.	96 118	.
33	Medizin-, Mess-, Steuer- und Regelungstechnik, Optik, Herstellung von Uhren	12	664	289	1 018	21 699	6 593	64 641	.
33.1	Herstellung von medizinischen Geräten und orthopädischen Erzeugnissen	6	164	.	250	.	.	.	-
33.2	Herstellung von Mess-, Kontroll-, Navigations- u.ä. Instrumenten und Vorrichtungen	4
DM	Fahrzeugbau	5	1 080	767	1 600	38 955	23 570	228 632	123 180
34	Herstellung von Kraftwagen und Kraftwagenteilen	4
35	Sonstiger Fahrzeugbau	1
DN	Herstellung von Möbeln, Schmuck, Musikinstrumenten, Sportgeräten, Spielwaren und sonstigen Erzeugnissen; Recycling	6	42 476	.
36	Herstellung von Möbeln, Schmuck, Musikinstrumenten, Sportgeräten, Spielwaren und sonstigen Erzeugnissen	4	.	176
36.1	Herstellung von Möbeln	3
37	Recycling	2	-

Erläuterung der Fußnoten siehe Seite 5.

8. Betriebe, Beschäftigung und Umsatz 2005 nach Wirtschaftszweigen und Industrie- und Handelskammerbezirken

- Betriebe von Unternehmen mit 20 und mehr Beschäftigten -

WZ 2003	Wirtschaftszweig	Betriebe	Beschäftigte		Geleistete Arbeits- stunden	Bruttolöhne und -gehälter		Umsatz ²⁾	
			ins- gesamt	Arbeiter/ -innen		ins- gesamt	Löhne	ins- gesamt	Auslands- umsatz
		Ende September			1 000	1 000 EUR			
Industrie- und Handelskammerbezirk Pfalz									
C+D	Verarbeitendes Gewerbe sowie Bergbau und Gewinnung von Steinen und Erden	632	116 723	67 587	176 618	5 102 648	2 335 808	36 401 000	20 692 213
A/EN	Vorleistungsgüterproduzenten und Energie	257	58 000	29 586	88 649	2 855 236	1 103 554	20 650 832	12 338 158
B	Investitionsgüterproduzenten	183	39 296	26 842	59 005	1 641 714	948 889	12 278 614	7 054 730
GG	Gebrauchsgüterproduzenten	23	3 541	2 402	5 226	119 619	70 946	644 057	225 421
VG	Verbrauchsgüterproduzenten	169	15 886	8 757	23 738	486 078	212 419	2 827 497	1 073 904
C	Bergbau und Gewinnung von Steinen und Erden	27	523	355	924	20 460	12 410	.	.
14	Gewinnung von Steinen und Erden, sonstiger Bergbau	26
14.2	Gewinnung von Kies, Sand, Ton und Kaolin	26
D	Verarbeitendes Gewerbe	605	116 200	67 232	175 693	5 082 188	2 323 398	.	.
DA	Ernährungsgewerbe und Tabakverarbeitung	91	6 403	3 541	9 673	147 706	84 774	936 411	88 041
15	Ernährungsgewerbe	90
15.1	Schlachten und Fleischverarbeitung	24	956	502	1 336	20 789	11 328	.	.
15.3	Obst- und Gemüseverarbeitung	6
15.5	Milchverarbeitung; Herstellung von Speiseeis	1	82	66	151	3 009	2 452	94 128	.
15.7	Herstellung von Futtermitteln	1
15.8	Sonstiges Ernährungsgewerbe (ohne Getränkeherstellung)	43	3 912	1 915	5 773	80 900	42 523	356 422	38 666
15.9	Herstellung von Getränken	14	844	587	1 391	24 903	16 433	199 431	.
16	Tabakverarbeitung	1
DB	Textil- und Bekleidungsgewerbe	15	1 555	1 165	2 471	50 366	31 891	265 409	70 511
17	Textilgewerbe	14
18	Bekleidungsgewerbe	1
DC	Ledergewerbe	27	2 556	1 789	4 067	63 563	34 567	435 860	176 363
19.3	Herstellung von Schuhen	23
DD	Holzgewerbe (ohne Herstellung von Möbeln)	18
20.1	Säge-, Hobel- und Holzimprägnierwerke	7	161	129	286	4 200	3 111	16 307	.
20.2	Herstellung von Furnier-, Sperrholz-, Holzfasern- und Holzspanplatten	1
20.3	Herstellung von Konstruktionsteilen, Fertigbauteilen, Ausbauelementen und Fertigteilbauten aus Holz	6
DE	Papier-, Verlags- und Druckgewerbe	52	4 693	2 812	6 812	168 892	82 815	1 149 666	308 825
21	Papiergewerbe	22	2 337	1 646	3 630	89 058	52 744	703 401	272 570
21.1	Herstellung von Holz- und Zellstoff, Papier, Karton und Pappe	4	549	447	831	21 541	15 191	.	.
21.2	Herstellung von Waren aus Papier, Karton und Pappe	18	1 788	1 199	2 799	67 518	37 553	.	.
22	Verlagsgewerbe, Druckgewerbe, Vervielfältigung von bespielten Ton-, Bild- und Datenträgern	30	2 356	1 166	3 182	79 833	30 071	446 265	36 255
22.1	Verlagsgewerbe	11	.	181	.	35 409	2 040	251 608	6 780
22.2	Druckgewerbe	19	.	985	.	44 424	28 032	194 657	29 475
DF	Kokerei, Mineralölverarbeitung, Herstellung und Verarbeitung von Spalt- und Brutstoffen	3
DG	Herstellung von chemischen Erzeugnissen	28	40 689	16 869	61 247	2 282 094	737 872	17 337 297	11 536 870
24.1	Herstellung von chemischen Grundstoffen	8	35 863	14 722	53 981	2 065 769	675 630	16 092 730	10 636 210
24.3	Herstellung von Anstrichmitteln, Druckfarben und Kitt	4	269	112	436	9 383	2 904	41 399	10 596
24.5	Herstellung von Seifen, Wasch-, Reinigungs- und Körperpflegemitteln sowie von Duftstoffen	3	.	235	.	.	.	54 798	16 616
DH	Herstellung von Gummi- und Kunststoffwaren	35	4 497	3 164	6 913	149 931	87 575	754 738	.
25.1	Herstellung von Gummiwaren	1
25.2	Herstellung von Kunststoffwaren	34
DI	Glasgewerbe, Herstellung von Keramik, Verarbeitung von Steinen und Erden	36	2 578	1 621	4 006	111 667	50 415	461 572	138 587
26.1	Herstellung von Glas und Glaswaren	7	.	.	1 497	.	.	149 883	.
Erläuterung der Fußnoten siehe Seite 5.									

Erläuterung der Fußnoten siehe Seite 5.

8. Betriebe, Beschäftigung und Umsatz 2005 nach Wirtschaftszweigen und Industrie- und Handelskammerbezirken
- Betriebe von Unternehmen mit 20 und mehr Beschäftigten -

WZ 2003	Wirtschaftszweig	Betriebe	Beschäftigte		Geleistete Arbeits- stunden	Bruttolöhne und -gehälter		Umsatz ²⁾	
			ins- gesamt	Arbeiter/ -innen		ins- gesamt	Löhne	ins- gesamt	Auslands- umsatz
		Ende September			1 000	1 000 EUR			
26.2	Herstellung von keramischen Erzeugnissen (ohne H. von Ziegeln und Baukeramik)	2
26.6	Herstellung von Erzeugnissen aus Beton, Zement und Gips	20	600	362	951	20 958	11 240	106 462	.
DJ	Metallerzeugung und -bearbeitung, Herstellung von Metallerzeugnissen	99	10 000	6 909	15 443	340 201	199 495	1 807 373	626 511
27	Metallerzeugung und -bearbeitung	11	1 549	.	2 229	66 420	.	389 889	153 871
28	Herstellung von Metallerzeugnissen	88	8 451	.	13 214	273 781	.	1 417 484	472 639
28.1	Stahl- und Leichtmetallbau	17	104 212	10 227
28.3	Herstellung von Dampfkesseln (ohne Zentralheizungskessel)	18	1 413	1 069	2 103	47 567	32 034	197 113	.
28.4	Herstellung von Schmiede-, Press-, Zieh- und Stanzteilen, gewalzten Ringen und pulvermetallurgischen Erzeugnissen	5
28.5	Oberflächenveredlung und Wärmebehandlung; Mechanik, a.n.g.	19	920	712	1 524	27 794	18 569	.	17 731
28.6	Herstellung von Schneidwaren, Werkzeugen, Schlössern und Beschlägen aus unedlen Metallen	11	2 919	1 720	4 697	95 904	48 631	481 726	258 264
28.7	Herstellung von sonstigen Metallwaren	18	2 190	1 670	3 344	70 239	45 675	495 161	152 730
DK	Maschinenbau	90	13 792	8 248	21 994	583 525	276 400	2 620 961	1 630 496
DL	Herstellung von Büromaschinen, Datenverarbeitungsgeräten und -einrichtungen; Elektrotechnik, Feinmechanik und Optik	63	5 474	3 475	8 505	191 185	99 665	933 137	215 179
30	Herstellung von Büromaschinen, Datenverarbeitungsgeräten und -einrichtungen	3	245	185	446	6 871	.	30 440	.
31	Herstellung von Geräten der Elektrizitätserzeugung, -verteilung u.Ä.	20	1 147	730	1 638	36 348	.	170 871	.
31.1	Herstellung von Elektromotoren, Generatoren und Transformatoren	2
31.2	Herstellung von Elektrizitätsverteilungs- und -schalteinrichtungen	12	.	.	.	27 427	14 258	123 168	.
32	Rundfunk- und Nachrichtentechnik	10	1 605	1 137	2 753	60 621	37 844	416 850	54 186
33	Medizin-, Mess-, Steuer- und Regelungstechnik, Optik, Herstellung von Uhren	30	2 477	1 423	3 667	87 345	41 123	314 976	120 867
33.1	Herstellung von medizinischen Geräten und orthopädischen Erzeugnissen	13	428	303	629
33.2	Herstellung von Mess-, Kontroll-, Navigations- u.ä. Instrumenten und Vorrichtungen	12	1 692	945	2 442	64 031	30 041	230 688	101 199
DM	Fahrzeugbau	24	20 310	15 136	29 048	875 070	567 526	8 884 111	5 311 496
34	Herstellung von Kraftwagen und Kraftwagenteilen	19	18 836	14 213	27 018	820 881	538 338	8 709 947	5 283 789
35	Sonstiger Fahrzeugbau	5	1 474	923	2 030	54 189	29 188	174 164	27 707
DN	Herstellung von Möbeln, Schmuck, Musikinstrumenten, Sportgeräten, Spielwaren und sonstigen Erzeugnissen; Recycling	24	2 630	1 826	3 729	84 945	52 608	415 813	143 855
36	Herstellung von Möbeln, Schmuck, Musikinstrumenten, Sportgeräten, Spielwaren und sonstigen Erzeugnissen	21	2 539	1 759	3 551	82 208	50 815	402 258	.
36.1	Herstellung von Möbeln	16	2 294	1 608	3 181	77 839	48 402	370 660	132 067
37	Recycling	3	91	67	178	2 737	1 793	13 555	.

Erläuterung der Fußnoten siehe Seite 5.

9. Betriebe, Beschäftigung und Umsatz 2005 nach Wirtschaftszweigen und kreisfreien Städten und Landkreisen

- Betriebe von Unternehmen mit 20 und mehr Beschäftigten -

WZ 2003	Wirtschaftszweig	Betriebe	Beschäftigte		Geleistete Arbeits- stunden	Bruttolöhne und -gehälter		Umsatz ²⁾	
			ins- gesamt	Arbeiter/ -innen		ins- gesamt	Löhne	ins- gesamt	Auslands- umsatz
		Ende September			1 000	1 000 EUR			

Kreisfreie Stadt Koblenz

C+D	Verarbeitendes Gewerbe sowie Bergbau und Gewinnung von Steinen und Erden	42	6 877	4 570	10 188	259 951	147 037	1 823 182	883 172
C	Bergbau und Gewinnung von Steinen und Erden	1	-	-
D	Verarbeitendes Gewerbe	41	1 823 182	883 172
DA	Ernährungsgewerbe und Tabakverarbeitung	5	490	153	695	9 720	4 445	52 988	-
DE	Papier-, Verlags- und Druckgewerbe	5	659	451	967	26 566	15 692	160 361	.
DH	Herstellung von Gummi- und Kunststoffwaren	1	-
DJ	Metallerzeugung und -bearbeitung, Herstellung von Metallerzeugnissen	8	3 640	2 711	4 906	139 986	89 348	948 986	633 942
DK	Maschinenbau	5
DL	Herstellung von Büromaschinen, Datenverarbeitungsgeräten und -einrichtungen; Elektrotechnik, Feinmechanik und Optik	16	730	302	1 205	29 453	7 440	97 704	.
DM	Fahrzeugbau	1

Landkreis Ahrweiler

C+D	Verarbeitendes Gewerbe sowie Bergbau und Gewinnung von Steinen und Erden	54	5 740	3 953	.	163 877	86 441	925 555	.
D	Verarbeitendes Gewerbe	54	5 740	3 953	.	163 877	86 441	925 555	.
DA	Ernährungsgewerbe und Tabakverarbeitung	7	898	607	1 596	32 329	19 163	255 707	12 298
DB	Textil- und Bekleidungsgewerbe	1	-
DC	Ledergewerbe	1
DE	Papier-, Verlags- und Druckgewerbe	5	1 136	.	412	6 280	2 499	23 813	.
DG	Herstellung von chemischen Erzeugnissen	3	246	109	369	7 865	2 816	51 186	10 342
DH	Herstellung von Gummi- und Kunststoffwaren	4	77 977	.
DI	Glasgewerbe, Herstellung von Keramik, Verarbeitung von Steinen und Erden	7	597	470	1 045	19 006	13 178	103 481	24 457
DJ	Metallerzeugung und -bearbeitung, Herstellung von Metallerzeugnissen	6
DK	Maschinenbau	10	859	629	1 223	27 595	17 215	89 070	37 174
DL	Herstellung von Büromaschinen, Datenverarbeitungsgeräten und -einrichtungen; Elektrotechnik, Feinmechanik und Optik	4	493	157	783	.	3 808	.	.
DM	Fahrzeugbau	4	460	375	768
DN	Herstellung von Möbeln, Schmuck, Musikinstrumenten, Sportgeräten, Spielwaren und sonstigen Erzeugnissen; Recycling	2

Erläuterung der Fußnoten siehe Seite 5.

9. Betriebe, Beschäftigung und Umsatz 2005 nach Wirtschaftszweigen und kreisfreien Städten und Landkreisen

- Betriebe von Unternehmen mit 20 und mehr Beschäftigten -

WZ 2003	Wirtschaftszweig	Betriebe	Beschäftigte		Geleistete Arbeits- stunden	Bruttolöhne und -gehälter		Umsatz ²⁾	
			ins- gesamt	Arbeiter/ -innen		ins- gesamt	Löhne	ins- gesamt	Auslands- umsatz
		Ende September			1 000	1 000 EUR			

Landkreis Altenkirchen (Ww.)

C+D	Verarbeitendes Gewerbe sowie Bergbau und Gewinnung von Steinen und Erden	119	10 163	7 099	15 958	339 254	197 589	1 655 966	522 246
C	Bergbau und Gewinnung von Steinen und Erden	2	-
D	Verarbeitendes Gewerbe	117	522 246
DA	Ernährungsgewerbe und Tabakverarbeitung	6	39 090	-
DB	Textil- und Bekleidungsgewerbe	1	-
DD	Holzgewerbe (ohne Herstellung von Möbeln)	6	385	282	626	9 558	5 940	52 219	4 215
DE	Papier-, Verlags- und Druckgewerbe	4	480	360	742	16 119	10 016	45 028	.
DH	Herstellung von Gummi- und Kunststoffwaren	7	499	.	871	13 928	.	57 272	12 328
DI	Glasgewerbe, Herstellung von Keramik, Verarbeitung von Steinen und Erden	8	641	534	1 015	23 408	17 516	.	.
DJ	Metallerzeugung und -bearbeitung, Herstellung von Metallerzeugnissen	34	2 302	1 719	3 468	72 818	44 834	351 295	78 998
DK	Maschinenbau	32	2 942	1 755	4 486	105 525	51 969	482 227	178 426
DL	Herstellung von Büromaschinen, Datenverarbeitungsgeräten und -einrichtungen; Elektrotechnik, Feinmechanik und Optik	8	914	618	1 439	31 013	14 895	152 657	53 631
DM	Fahrzeugbau	8	1 398	1 110	2 418	50 992	34 902	298 192	118 556
DN	Herstellung von Möbeln, Schmuck, Musikinstrumenten, Sportgeräten, Spielwaren und sonstigen Erzeugnissen; Recycling	3	.	190	.	9 938	5 612	.	.

Landkreis Bad Kreuznach

C+D	Verarbeitendes Gewerbe sowie Bergbau und Gewinnung von Steinen und Erden	79	10 294	6 648	14 795	359 652	197 516	1 837 610	814 149
C	Bergbau und Gewinnung von Steinen und Erden	4	51	.	91	1 786	.	.	-
D	Verarbeitendes Gewerbe	75	10 243	.	14 705	357 865	.	.	814 149
DA	Ernährungsgewerbe und Tabakverarbeitung	8	360	218	528	9 688	5 061	45 173	.
DC	Ledergewerbe	1
DD	Holzgewerbe (ohne Herstellung von Möbeln)	2
DE	Papier-, Verlags- und Druckgewerbe	5	609	272	877	20 586	7 094	84 242	37 778
DG	Herstellung von chemischen Erzeugnissen	8	1 193	718	1 918	41 186	20 154	304 797	88 224
DH	Herstellung von Gummi- und Kunststoffwaren	11	2 923	2 306	4 147	98 754	69 331	618 677	424 338
DI	Glasgewerbe, Herstellung von Keramik, Verarbeitung von Steinen und Erden	4
DJ	Metallerzeugung und -bearbeitung, Herstellung von Metallerzeugnissen	11	1 319	842	1 482	46 568	27 237	231 151	66 542
DK	Maschinenbau	12	1 256	618	2 013	51 501	19 751	190 888	97 703
DL	Herstellung von Büromaschinen, Datenverarbeitungsgeräten und -einrichtungen; Elektrotechnik, Feinmechanik und Optik	8	1 278	767	1 911	46 869	21 733	175 404	72 974
DM	Fahrzeugbau	1
DN	Herstellung von Möbeln, Schmuck, Musikinstrumenten, Sportgeräten, Spielwaren und sonstigen Erzeugnissen; Recycling	4	131	88	159	2 727	1 700	.	.

Erläuterung der Fußnoten siehe Seite 5.

9. Betriebe, Beschäftigung und Umsatz 2005 nach Wirtschaftszweigen und kreisfreien Städten und Landkreisen

- Betriebe von Unternehmen mit 20 und mehr Beschäftigten -

WZ 2003	Wirtschaftszweig	Betriebe	Beschäftigte		Geleistete Arbeits- stunden	Bruttolöhne und -gehälter		Umsatz ²⁾	
			ins- gesamt	Arbeiter/ -innen		ins- gesamt	Löhne	ins- gesamt	Auslands- umsatz
		Ende September			1 000	1 000 EUR			

Landkreis Birkenfeld

C+D	Verarbeitendes Gewerbe sowie Bergbau und Gewinnung von Steinen und Erden	63	5 065	.	7 979	.	.	707 794	.
C	Bergbau und Gewinnung von Steinen und Erden	2	-
D	Verarbeitendes Gewerbe	61
DA	Ernährungsgewerbe und Tabakverarbeitung	7	632	344	969	12 347	7 483	.	.
DE	Papier-, Verlags- und Druckgewerbe	3	100	61	183	2 349	1 360	9 857	.
DG	Herstellung von chemischen Erzeugnissen	1	.	-	.	.	-	.	.
DH	Herstellung von Gummi- und Kunststoffwaren	4	572	427	1 012	14 493	9 419	.	.
DI	Glasgewerbe, Herstellung von Keramik, Verarbeitung von Steinen und Erden	7	468	351	777	13 352	8 821	59 974	.
DJ	Metallerzeugung und -bearbeitung, Herstellung von Metallerzeugnissen	16	1 795	1 277	2 614	54 065	32 641	209 473	53 638
DK	Maschinenbau	3
DL	Herstellung von Büromaschinen, Datenverarbeitungsgeräten und -einrichtungen; Elektrotechnik, Feinmechanik und Optik	2
DM	Fahrzeugbau	2
DN	Herstellung von Möbeln, Schmuck, Musikinstrumenten, Sportgeräten, Spielwaren und sonstigen Erzeugnissen; Recycling	16	878	603	1 416	21 734	13 375	141 915	40 341

Landkreis Cochem-Zell

C+D	Verarbeitendes Gewerbe sowie Bergbau und Gewinnung von Steinen und Erden	24	2 333	423 030	.
D	Verarbeitendes Gewerbe	24	2 333	423 030	.
DA	Ernährungsgewerbe und Tabakverarbeitung	4
DB	Textil- und Bekleidungsgewerbe	1	-
DC	Ledergewerbe	1
DD	Holzgewerbe (ohne Herstellung von Möbeln)	3	595	481	852	19 144	14 810	190 542	.
DE	Papier-, Verlags- und Druckgewerbe	1
DH	Herstellung von Gummi- und Kunststoffwaren	3	836	628	1 103	34 929	22 627	150 386	87 740
DI	Glasgewerbe, Herstellung von Keramik, Verarbeitung von Steinen und Erden	2	-
DJ	Metallerzeugung und -bearbeitung, Herstellung von Metallerzeugnissen	1	-
DK	Maschinenbau	4	396	.	690	13 867	8 227	.	.
DN	Herstellung von Möbeln, Schmuck, Musikinstrumenten, Sportgeräten, Spielwaren und sonstigen Erzeugnissen; Recycling	4	151	120	181	3 017	1 844	10 604	.

Erläuterung der Fußnoten siehe Seite 5.

9. Betriebe, Beschäftigung und Umsatz 2005 nach Wirtschaftszweigen und kreisfreien Städten und Landkreisen

- Betriebe von Unternehmen mit 20 und mehr Beschäftigten -

WZ 2003	Wirtschaftszweig	Betriebe	Beschäftigte		Geleistete Arbeits- stunden	Bruttolöhne und -gehälter		Umsatz ²⁾	
			ins- gesamt	Arbeiter/ -innen		ins- gesamt	Löhne	ins- gesamt	Auslands- umsatz
			Ende September		1 000	1 000 EUR			

Landkreis Mayen-Koblenz

C+D	Verarbeitendes Gewerbe sowie Bergbau und Gewinnung von Steinen und Erden	127	13 408	8 961	19 998	451 598	266 837	3 279 169	1 470 896
C	Bergbau und Gewinnung von Steinen und Erden	11	226	165	417	7 152	5 485	52 688	.
D	Verarbeitendes Gewerbe	116	13 182	8 796	19 580	444 446	261 353	3 226 481	.
DA	Ernährungsgewerbe und Tabakverarbeitung	22	3 098	2 075	4 286	70 869	41 159	438 900	93 787
DD	Holzgewerbe (ohne Herstellung von Möbeln)	3	96	59	139	2 750	1 608	.	.
DE	Papier-, Verlags- und Druckgewerbe	13	1 835	1 241	2 894	66 112	37 167	676 070	231 857
DG	Herstellung von chemischen Erzeugnissen	7	741	305	1 132	30 361	9 072	149 354	69 545
DH	Herstellung von Gummi- und Kunststoffwaren	10	602	415	949	19 299	11 544	112 523	.
DI	Glasgewerbe, Herstellung von Keramik, Verarbeitung von Steinen und Erden	24	1 566	1 073	2 722	52 586	34 263	296 153	76 306
DJ	Metallerzeugung und -bearbeitung, Herstellung von Metallerzeugnissen	17	3 727	2 784	4 871	145 774	99 020	1 260 590	.
DK	Maschinenbau	10	1 000	541	1 802	37 600	16 008	195 846	152 026
DL	Herstellung von Büromaschinen, Datenverarbeitungsgeräten und -einrichtungen; Elektrotechnik, Feinmechanik und Optik	5	.	.	.	4 994	.	19 810	.
DM	Fahrzeugbau	3	58 130	.
DN	Herstellung von Möbeln, Schmuck, Musikinstrumenten, Sportgeräten, Spielwaren und sonstigen Erzeugnissen; Recycling	2

Landkreis Neuwied

C+D	Verarbeitendes Gewerbe sowie Bergbau und Gewinnung von Steinen und Erden	147	14 666	8 877	23 124	524 094	266 955	3 008 714	1 055 353
C	Bergbau und Gewinnung von Steinen und Erden	5	109	37	217	5 231	1 250	8 444	-
D	Verarbeitendes Gewerbe	142	14 557	8 840	22 907	518 862	265 705	3 000 270	1 055 353
DA	Ernährungsgewerbe und Tabakverarbeitung	12	557	281	813	13 188	6 093	56 762	.
DB	Textil- und Bekleidungsgewerbe	2
DC	Ledergewerbe	6	488	413	812	11 329	8 779	37 714	.
DD	Holzgewerbe (ohne Herstellung von Möbeln)	4	216	144	374	6 357	3 642	48 971	.
DE	Papier-, Verlags- und Druckgewerbe	14	1 715	962	3 005	58 939	27 901	400 745	95 026
DG	Herstellung von chemischen Erzeugnissen	10	1 445	645	2 245	58 170	21 608	335 560	114 410
DH	Herstellung von Gummi- und Kunststoffwaren	17	2 094	1 325	2 998	71 515	36 112	312 923	73 440
DI	Glasgewerbe, Herstellung von Keramik, Verarbeitung von Steinen und Erden	10	864	493	1 585	32 214	15 246	179 514	63 880
DJ	Metallerzeugung und -bearbeitung, Herstellung von Metallerzeugnissen	26	2 574	1 817	4 038	93 396	59 462	711 010	148 218
DK	Maschinenbau	26	2 945	1 675	4 548	119 825	57 483	568 954	386 710
DL	Herstellung von Büromaschinen, Datenverarbeitungsgeräten und -einrichtungen; Elektrotechnik, Feinmechanik und Optik	10	631	327	1 010	21 220	7 920	118 153	34 600
DM	Fahrzeugbau	1
DN	Herstellung von Möbeln, Schmuck, Musikinstrumenten, Sportgeräten, Spielwaren und sonstigen Erzeugnissen; Recycling	4	678	.	1 028	22 126	.	155 968	.

Erläuterung der Fußnoten siehe Seite 5.

9. Betriebe, Beschäftigung und Umsatz 2005 nach Wirtschaftszweigen und kreisfreien Städten und Landkreisen

- Betriebe von Unternehmen mit 20 und mehr Beschäftigten -

WZ 2003	Wirtschaftszweig	Betriebe	Beschäftigte		Geleistete Arbeits- stunden	Bruttolöhne und -gehälter		Umsatz ²⁾	
			ins- gesamt	Arbeiter/ -innen		ins- gesamt	Löhne	ins- gesamt	Auslands- umsatz
		Ende September			1 000	1 000 EUR			

Rhein-Hunsrück-Kreis

C+D	Verarbeitendes Gewerbe sowie Bergbau und Gewinnung von Steinen und Erden	62	6 967	4 900	10 682	239 034	147 696	1 352 293	562 596
C	Bergbau und Gewinnung von Steinen und Erden	3	46	34	81	1 333	919	5 780	-
D	Verarbeitendes Gewerbe	59	6 921	4 866	10 601	237 701	146 778	1 346 513	562 596
DA	Ernährungsgewerbe und Tabakverarbeitung	5	235	.	326	2 862	.	.	-
DB	Textil- und Bekleidungsgewerbe	3	166	107	219	3 803	1 214	4 756	.
DD	Holzgewerbe (ohne Herstellung von Möbeln)	4
DE	Papier-, Verlags- und Druckgewerbe	2
DG	Herstellung von chemischen Erzeugnissen	3	300	.	548	12 195	.	102 433	36 106
DH	Herstellung von Gummi- und Kunststoffwaren	8	993	785	1 481	34 060	25 185	149 668	.
DI	Glasgewerbe, Herstellung von Keramik, Verarbeitung von Steinen und Erden	6	433	301	680	12 583	8 200	60 866	3 782
DJ	Metallerzeugung und -bearbeitung, Herstellung von Metallerzeugnissen	10	584	.	866	18 467	11 109	103 269	19 154
DK	Maschinenbau	8	1 898	1 233	3 064	79 111	44 514	458 343	369 233
DL	Herstellung von Büromaschinen, Datenverarbeitungsgeräten und -einrichtungen; Elektrotechnik, Feinmechanik und Optik	5	241	.	337	5 016	3 316	16 664	.
DM	Fahrzeugbau	2
DN	Herstellung von Möbeln, Schmuck, Musikinstrumenten, Sportgeräten, Spielwaren und sonstigen Erzeugnissen; Recycling	3	545	400	820	18 128	11 384	60 098	6 369

Rhein-Lahn-Kreis

C+D	Verarbeitendes Gewerbe sowie Bergbau und Gewinnung von Steinen und Erden	67	6 768	4 201	9 908	213 337	108 480	1 168 198	397 644
C	Bergbau und Gewinnung von Steinen und Erden	3	29	.	50	1 046	.	3 515	.
D	Verarbeitendes Gewerbe	64	6 739	.	9 858	212 291	.	1 164 683	.
DA	Ernährungsgewerbe und Tabakverarbeitung	7	312	195	415	6 823	3 810	38 912	.
DD	Holzgewerbe (ohne Herstellung von Möbeln)	3
DE	Papier-, Verlags- und Druckgewerbe	4	769	.	1 014	23 337	.	111 158	18 009
DG	Herstellung von chemischen Erzeugnissen	6	1 189	558	1 803	44 515	16 556	286 301	162 981
DH	Herstellung von Gummi- und Kunststoffwaren	11	1 104	767	1 593	29 771	17 513	159 891	63 698
DI	Glasgewerbe, Herstellung von Keramik, Verarbeitung von Steinen und Erden	6	489	313	884	17 384	8 281	69 307	.
DJ	Metallerzeugung und -bearbeitung, Herstellung von Metallerzeugnissen	9	1 244	761	1 743	42 678	21 750	226 263	77 686
DK	Maschinenbau	8	522	357	726	19 051	9 946	63 587	.
DL	Herstellung von Büromaschinen, Datenverarbeitungsgeräten und -einrichtungen; Elektrotechnik, Feinmechanik und Optik	9	957	748	1 494	24 969	17 431	199 332	23 668
DM	Fahrzeugbau	1	-

Erläuterung der Fußnoten siehe Seite 5.

9. Betriebe, Beschäftigung und Umsatz 2005 nach Wirtschaftszweigen und kreisfreien Städten und Landkreisen

- Betriebe von Unternehmen mit 20 und mehr Beschäftigten -

WZ 2003	Wirtschaftszweig	Betriebe	Beschäftigte		Geleistete Arbeits- stunden	Bruttolöhne und -gehälter		Umsatz ²⁾	
			ins- gesamt	Arbeiter/ -innen		ins- gesamt	Löhne	ins- gesamt	Auslands- umsatz
		Ende September			1 000	1 000 EUR			

Westerwaldkreis

C+D	Verarbeitendes Gewerbe sowie Bergbau und Gewinnung von Steinen und Erden	195	16 078	11 231	25 837	495 316	306 229	2 956 704	1 043 209
C	Bergbau und Gewinnung von Steinen und Erden	26	533	337	903	18 551	9 890	87 922	35 803
D	Verarbeitendes Gewerbe	169	15 545	10 894	24 934	476 765	296 339	2 868 781	1 007 407
DA	Ernährungsgewerbe und Tabakverarbeitung	14	683	400	908	10 888	6 397	.	.
DB	Textil- und Bekleidungsgewerbe	3
DD	Holzgewerbe (ohne Herstellung von Möbeln)	9	693	467	1 060	22 175	14 554	99 211	.
DE	Papier-, Verlags- und Druckgewerbe	7	398	235	465	9 732	4 910	38 124	1 121
DG	Herstellung von chemischen Erzeugnissen	2
DH	Herstellung von Gummi- und Kunststoffwaren	8	2 013	1 508	3 731	75 018	48 633	562 164	351 960
DI	Glasgewerbe, Herstellung von Keramik, Verarbeitung von Steinen und Erden	39	3 831	2 823	6 185	122 730	79 138	525 601	148 426
DJ	Metallerzeugung und -bearbeitung, Herstellung von Metallerzeugnissen	33	2 640	1 870	4 136	75 188	47 764	541 097	120 691
DK	Maschinenbau	27	2 036	1 247	3 379	68 841	37 557	429 242	201 232
DL	Herstellung von Büromaschinen, Datenverarbeitungsgeräten und -einrichtungen; Elektrotechnik, Feinmechanik und Optik	12	1 185	889	1 983	33 123	21 742	244 706	66 010
DM	Fahrzeugbau	8	1 152	899	1 799	34 123	22 310	200 327	52 942
DN	Herstellung von Möbeln, Schmuck, Musikinstrumenten, Sportgeräten, Spielwaren und sonstigen Erzeugnissen; Recycling	7	659	388	874	16 940	9 336	84 186	.

Kreisfreie Stadt Trier

C+D	Verarbeitendes Gewerbe sowie Bergbau und Gewinnung von Steinen und Erden	61	7 012	4 612	11 713	253 711	145 424	2 230 510	460 152
C	Bergbau und Gewinnung von Steinen und Erden	1	-
D	Verarbeitendes Gewerbe	60	460 152
DA	Ernährungsgewerbe und Tabakverarbeitung	9	2 181	1 378	3 898	95 383	49 136	1 393 246	186 525
DB	Textil- und Bekleidungsgewerbe	2
DC	Ledergewerbe	2
DD	Holzgewerbe (ohne Herstellung von Möbeln)	4	146	92	.	.	.	17 917	.
DE	Papier-, Verlags- und Druckgewerbe	6	821	451	1 173	31 635	16 575	192 101	63 991
DI	Glasgewerbe, Herstellung von Keramik, Verarbeitung von Steinen und Erden	4	109	76	184
DJ	Metallerzeugung und -bearbeitung, Herstellung von Metallerzeugnissen	6	1 211	1 013	1 925	46 090	36 702	255 822	59 598
DK	Maschinenbau	8	577	381	926	19 211	10 820	.	.
DL	Herstellung von Büromaschinen, Datenverarbeitungsgeräten und -einrichtungen; Elektrotechnik, Feinmechanik und Optik	16	1 302	788	2 126	36 430	17 871	124 662	41 880
DM	Fahrzeugbau	2
DN	Herstellung von Möbeln, Schmuck, Musikinstrumenten, Sportgeräten, Spielwaren und sonstigen Erzeugnissen; Recycling	1

Erläuterung der Fußnoten siehe Seite 5.

9. Betriebe, Beschäftigung und Umsatz 2005 nach Wirtschaftszweigen und kreisfreien Städten und Landkreisen

- Betriebe von Unternehmen mit 20 und mehr Beschäftigten -

WZ 2003	Wirtschaftszweig	Betriebe	Beschäftigte		Geleistete Arbeits- stunden	Bruttolöhne und -gehälter		Umsatz ²⁾	
			ins- gesamt	Arbeiter/ -innen		ins- gesamt	Löhne	ins- gesamt	Auslands- umsatz
		Ende September			1 000	1 000 EUR			

Landkreis Bernkastel-Wittlich

C+D	Verarbeitendes Gewerbe sowie Bergbau und Gewinnung von Steinen und Erden	77	9 226	7 305	14 540	280 631	200 435	1 701 387	542 563
C	Bergbau und Gewinnung von Steinen und Erden	3	116	101	177	3 287	.	12 836	.
D	Verarbeitendes Gewerbe	74	9 110	7 204	14 363	277 344	.	1 688 551	.
DA	Ernährungsgewerbe und Tabakverarbeitung	10	1 733	1 316	2 501	.	.	435 566	.
DD	Holzgewerbe (ohne Herstellung von Möbeln)	13	1 247	1 029	2 069	37 188	28 402	169 120	47 861
DE	Papier-, Verlags- und Druckgewerbe	7	.	606	1 135	23 142	16 192	.	.
DH	Herstellung von Gummi- und Kunststoffwaren	9	2 052	1 806	3 616	67 545	56 632	485 567	139 433
DI	Glasgewerbe, Herstellung von Keramik, Verarbeitung von Steinen und Erden	4
DJ	Metallerzeugung und -bearbeitung, Herstellung von Metallerzeugnissen	12	761	564	1 159	20 796	12 969	148 307	.
DK	Maschinenbau	8	1 325	962	1 997	42 075	27 444	157 398	.
DL	Herstellung von Büromaschinen, Datenverarbeitungsgeräten und -einrichtungen; Elektrotechnik, Feinmechanik und Optik	6	607	455	911	18 606	11 194	98 529	.
DM	Fahrzeugbau	4	32 317	.
DN	Herstellung von Möbeln, Schmuck, Musikinstrumenten, Sportgeräten, Spielwaren und sonstigen Erzeugnissen; Recycling	1

Landkreis Bitburg-Prüm

C+D	Verarbeitendes Gewerbe sowie Bergbau und Gewinnung von Steinen und Erden	49	5 846	3 970	9 474	203 843	116 757	1 342 710	262 754
D	Verarbeitendes Gewerbe	49	5 846	3 970	9 474	203 843	116 757	1 342 710	262 754
DA	Ernährungsgewerbe und Tabakverarbeitung	10	2 158	1 275	3 350	84 921	39 824	898 415	127 071
DD	Holzgewerbe (ohne Herstellung von Möbeln)	4	713	.	1 101	24 540	15 928	102 579	.
DE	Papier-, Verlags- und Druckgewerbe	1
DH	Herstellung von Gummi- und Kunststoffwaren	3	.	211
DI	Glasgewerbe, Herstellung von Keramik, Verarbeitung von Steinen und Erden	4	336	219	712	10 681	6 431	51 552	.
DJ	Metallerzeugung und -bearbeitung, Herstellung von Metallerzeugnissen	11	1 011	812	1 438	33 579	24 845	77 583	15 734
DK	Maschinenbau	10	803	521	1 610	29 952	16 968	106 564	55 489
DL	Herstellung von Büromaschinen, Datenverarbeitungsgeräten und -einrichtungen; Elektrotechnik, Feinmechanik und Optik	6	429	.	654	9 710	.	.	.

Erläuterung der Fußnoten siehe Seite 5.

9. Betriebe, Beschäftigung und Umsatz 2005 nach Wirtschaftszweigen und kreisfreien Städten und Landkreisen

- Betriebe von Unternehmen mit 20 und mehr Beschäftigten -

WZ 2003	Wirtschaftszweig	Betriebe	Beschäftigte		Geleistete Arbeits- stunden	Bruttolöhne und -gehälter		Umsatz ²⁾	
			ins- gesamt	Arbeiter/ -innen		ins- gesamt	Löhne	ins- gesamt	Auslands- umsatz
		Ende September			1 000	1 000 EUR			

Landkreis Daun

C+D	Verarbeitendes Gewerbe sowie Bergbau und Gewinnung von Steinen und Erden	47	4 089	2 858	6 477	138 436	84 136	746 606	131 861
C	Bergbau und Gewinnung von Steinen und Erden	2
D	Verarbeitendes Gewerbe	45
DA	Ernährungsgewerbe und Tabakverarbeitung	11	1 375	898
DB	Textil- und Bekleidungsgewerbe	1
DD	Holzgewerbe (ohne Herstellung von Möbeln)	2
DH	Herstellung von Gummi- und Kunststoffwaren	3	.	144
DI	Glasgewerbe, Herstellung von Keramik, Verarbeitung von Steinen und Erden	3	.	.	.	3 361	.	26 044	.
DJ	Metallerzeugung und -bearbeitung, Herstellung von Metallerzeugnissen	9	905	710	1 374	34 643	23 688	121 797	.
DK	Maschinenbau	8	552	334	929	.	8 822	113 037	25 242
DL	Herstellung von Büromaschinen, Datenverarbeitungsgeräten und -einrichtungen; Elektrotechnik, Feinmechanik und Optik	5	2 535
DM	Fahrzeugbau	2
DN	Herstellung von Möbeln, Schmuck, Musikinstrumenten, Sportgeräten, Spielwaren und sonstigen Erzeugnissen; Recycling	1

Landkreis Trier-Saarburg

C+D	Verarbeitendes Gewerbe sowie Bergbau und Gewinnung von Steinen und Erden	57	5 705	4 105	8 591	171 469	113 423	968 841	418 391
C	Bergbau und Gewinnung von Steinen und Erden	3	95	72	143	2 916	.	.	.
D	Verarbeitendes Gewerbe	54	5 610	4 033	8 448	168 553	.	.	.
DA	Ernährungsgewerbe und Tabakverarbeitung	10	1 191	699
DD	Holzgewerbe (ohne Herstellung von Möbeln)	8	.	567	1 139	17 543	13 469	.	.
DE	Papier-, Verlags- und Druckgewerbe	3	328	38 237	.
DG	Herstellung von chemischen Erzeugnissen	1	36	33	252	5 075	3 924	40 961	7 090
DH	Herstellung von Gummi- und Kunststoffwaren	5	549	377	774	19 441	12 253	.	.
DI	Glasgewerbe, Herstellung von Keramik, Verarbeitung von Steinen und Erden	6	229	186	360	7 476	5 235	36 156	10 238
DJ	Metallerzeugung und -bearbeitung, Herstellung von Metallerzeugnissen	11	948	746	1 347	27 097	18 985	108 538	.
DK	Maschinenbau	5	696	449	1 058	.	15 264	.	.
DL	Herstellung von Büromaschinen, Datenverarbeitungsgeräten und -einrichtungen; Elektrotechnik, Feinmechanik und Optik	1
DM	Fahrzeugbau	3
DN	Herstellung von Möbeln, Schmuck, Musikinstrumenten, Sportgeräten, Spielwaren und sonstigen Erzeugnissen; Recycling	1

Erläuterung der Fußnoten siehe Seite 5.

9. Betriebe, Beschäftigung und Umsatz 2005 nach Wirtschaftszweigen und kreisfreien Städten und Landkreisen

- Betriebe von Unternehmen mit 20 und mehr Beschäftigten -

WZ 2003	Wirtschaftszweig	Betriebe	Beschäftigte		Geleistete Arbeits- stunden	Bruttolöhne und -gehälter		Umsatz ²⁾	
			ins- gesamt	Arbeiter/ -innen		ins- gesamt	Löhne	ins- gesamt	Auslands- umsatz
		Ende September			1 000	1 000 EUR			

Kreisfreie Stadt Frankenthal (Pfalz)

C+D	Verarbeitendes Gewerbe sowie Bergbau und Gewinnung von Steinen und Erden	23	5 580	2 957	8 831	252 848	101 599	895 227	408 487
D	Verarbeitendes Gewerbe	23	5 580	2 957	8 831	252 848	101 599	895 227	408 487
DA	Ernährungsgewerbe und Tabakverarbeitung	3	139	96	220
DC	Ledergewerbe	2
DD	Holzgewerbe (ohne Herstellung von Möbeln)	1
DH	Herstellung von Gummi- und Kunststoffwaren	2
DJ	Metallerzeugung und -bearbeitung, Herstellung von Metallerzeugnissen	4	394	253	629	17 831	9 327	113 682	.
DK	Maschinenbau	7	4 052	1 909	6 420	197 880	68 594	566 864	365 934
DL	Herstellung von Büromaschinen, Datenverarbeitungsgeräten und -einrichtungen; Elektrotechnik, Feinmechanik und Optik	3	140	74	222	4 953	1 880	14 077	.
DN	Herstellung von Möbeln, Schmuck, Musikinstrumenten, Sportgeräten, Spielwaren und sonstigen Erzeugnissen; Recycling	1	-

Kreisfreie Stadt Kaiserslautern

C+D	Verarbeitendes Gewerbe sowie Bergbau und Gewinnung von Steinen und Erden	47	10 862	7 434	16 350	387 411	246 694	1 614 513	709 985
D	Verarbeitendes Gewerbe	47	10 862	7 434	16 350	387 411	246 694	1 614 513	709 985
DA	Ernährungsgewerbe und Tabakverarbeitung	10	1 350	502	1 998	23 367	11 536	171 737	.
DB	Textil- und Bekleidungsgewerbe	2
DE	Papier-, Verlags- und Druckgewerbe	3	323	246
DG	Herstellung von chemischen Erzeugnissen	1
DH	Herstellung von Gummi- und Kunststoffwaren	1
DI	Glasgewerbe, Herstellung von Keramik, Verarbeitung von Steinen und Erden	4	.	.	752
DJ	Metallerzeugung und -bearbeitung, Herstellung von Metallerzeugnissen	5	1 483	708	2 471	52 611	20 318	.	.
DK	Maschinenbau	7	973	572	1 409	38 215	17 413	142 386	123 114
DL	Herstellung von Büromaschinen, Datenverarbeitungsgeräten und -einrichtungen; Elektrotechnik, Feinmechanik und Optik	7	497	204	896	17 212	5 853	77 048	34 412
DM	Fahrzeugbau	6	4 687	4 126	6 720	187 832	150 509	631 943	241 680
DN	Herstellung von Möbeln, Schmuck, Musikinstrumenten, Sportgeräten, Spielwaren und sonstigen Erzeugnissen; Recycling	1

Erläuterung der Fußnoten siehe Seite 5.

9. Betriebe, Beschäftigung und Umsatz 2005 nach Wirtschaftszweigen und kreisfreien Städten und Landkreisen

- Betriebe von Unternehmen mit 20 und mehr Beschäftigten -

WZ 2003	Wirtschaftszweig	Betriebe	Beschäftigte		Geleistete Arbeits- stunden	Bruttolöhne und -gehälter		Umsatz ²⁾	
			ins- gesamt	Arbeiter/ -innen		ins- gesamt	Löhne	ins- gesamt	Auslands- umsatz
		Ende September			1 000	1 000 EUR			

Kreisfreie Stadt Landau i.d.Pfalz

C+D	Verarbeitendes Gewerbe sowie Bergbau und Gewinnung von Steinen und Erden	23	2 123	1 541	3 321	69 820	43 527	376 564	83 997
C	Bergbau und Gewinnung von Steinen und Erden	1	-
D	Verarbeitendes Gewerbe	22	83 997
DA	Ernährungsgewerbe und Tabakverarbeitung	2	-
DE	Papier-, Verlags- und Druckgewerbe	3	446	358	638	16 759	12 179	95 323	.
DF	Kokerei, Mineralölverarbeitung, Herstellung und Verarbeitung von Spalt- und Brutstoffen	1
DH	Herstellung von Gummi- und Kunststoffwaren	2
DJ	Metallerzeugung und -bearbeitung, Herstellung von Metallerzeugnissen	8	497	314	717	18 470	8 813	113 420	.
DK	Maschinenbau	2
DL	Herstellung von Büromaschinen, Datenverarbeitungsgeräten und -einrichtungen; Elektrotechnik, Feinmechanik und Optik	3	98	73	147	2 206	1 272	8 577	.
DM	Fahrzeugbau	1

Kreisfreie Stadt Ludwigshafen am Rhein

C+D	Verarbeitendes Gewerbe sowie Bergbau und Gewinnung von Steinen und Erden	54	42 087	17 410	63 514	2 375 338	768 930	17 587 012	11 490 338
C	Bergbau und Gewinnung von Steinen und Erden	2
D	Verarbeitendes Gewerbe	52
DA	Ernährungsgewerbe und Tabakverarbeitung	7	285	182	524	7 927	5 377	38 008	-
DE	Papier-, Verlags- und Druckgewerbe	5	680	142	934	27 773	3 103	181 986	.
DG	Herstellung von chemischen Erzeugnissen	12	38 187	15 272	57 444	2 196 449	695 635	16 880 820	11 345 480
DH	Herstellung von Gummi- und Kunststoffwaren	1
DI	Glasgewerbe, Herstellung von Keramik, Verarbeitung von Steinen und Erden	3	.	18	.	.	676	.	.
DJ	Metallerzeugung und -bearbeitung, Herstellung von Metallerzeugnissen	10	866	619	1 485	40 429	22 238	239 046	.
DK	Maschinenbau	6	767	539	1 110	30 869	18 774	107 798	28 771
DL	Herstellung von Büromaschinen, Datenverarbeitungsgeräten und -einrichtungen; Elektrotechnik, Feinmechanik und Optik	6	844	527	1 133	.	.	100 225	.
DN	Herstellung von Möbeln, Schmuck, Musikinstrumenten, Sportgeräten, Spielwaren und sonstigen Erzeugnissen; Recycling	2

Erläuterung der Fußnoten siehe Seite 5.

9. Betriebe, Beschäftigung und Umsatz 2005 nach Wirtschaftszweigen und kreisfreien Städten und Landkreisen

- Betriebe von Unternehmen mit 20 und mehr Beschäftigten -

WZ 2003	Wirtschaftszweig	Betriebe	Beschäftigte		Geleistete Arbeits- stunden	Bruttolöhne und -gehälter		Umsatz ²⁾	
			ins- gesamt	Arbeiter/ -innen		ins- gesamt	Löhne	ins- gesamt	Auslands- umsatz
		Ende September			1 000	1 000 EUR			

Kreisfreie Stadt Mainz

C+D	Verarbeitendes Gewerbe sowie Bergbau und Gewinnung von Steinen und Erden	65	8 799	3 760	13 996	380 027	114 133	2 163 173	658 720
D	Verarbeitendes Gewerbe	65	8 799	3 760	13 996	380 027	114 133	2 163 173	658 720
DA	Ernährungsgewerbe und Tabakverarbeitung	9	1 077	660	1 459	33 318	19 619	609 812	196 840
DE	Papier-, Verlags- und Druckgewerbe	14	1 868	510	2 427	75 140	18 434	224 681	.
DG	Herstellung von chemischen Erzeugnissen	6	897	308	1 765	42 220	.	454 224	80 891
DH	Herstellung von Gummi- und Kunststoffwaren	2
DI	Glasgewerbe, Herstellung von Keramik, Verarbeitung von Steinen und Erden	8	3 177	1 398	5 396	160 805	39 803	528 362	.
DJ	Metallerzeugung und -bearbeitung, Herstellung von Metallerzeugnissen	4	314	242	546	10 016	7 029	35 491	.
DK	Maschinenbau	6	283	136	452	12 898	4 588	58 527	14 954
DL	Herstellung von Büromaschinen, Datenverarbeitungsgeräten und -einrichtungen; Elektrotechnik, Feinmechanik und Optik	15	942	342	1 547	35 292	8 399	135 282	25 253
DN	Herstellung von Möbeln, Schmuck, Musikinstrumenten, Sportgeräten, Spielwaren und sonstigen Erzeugnissen; Recycling	1

Kreisfreie Stadt Neustadt a.d.Weinstr.

C+D	Verarbeitendes Gewerbe sowie Bergbau und Gewinnung von Steinen und Erden	23	1 273	703	2 000	37 390	15 851	192 533	.
D	Verarbeitendes Gewerbe	23	1 273	703	2 000	37 390	15 851	192 533	.
DA	Ernährungsgewerbe und Tabakverarbeitung	2	-
DB	Textil- und Bekleidungsgewerbe	1
DE	Papier-, Verlags- und Druckgewerbe	4	311	.	467	9 086	.	28 570	5 612
DG	Herstellung von chemischen Erzeugnissen	1
DH	Herstellung von Gummi- und Kunststoffwaren	2
DI	Glasgewerbe, Herstellung von Keramik, Verarbeitung von Steinen und Erden	2	-
DJ	Metallerzeugung und -bearbeitung, Herstellung von Metallerzeugnissen	3	166	136	300	6 065	4 394	43 891	.
DK	Maschinenbau	3	151	.	268	5 571	.	.	.
DL	Herstellung von Büromaschinen, Datenverarbeitungsgeräten und -einrichtungen; Elektrotechnik, Feinmechanik und Optik	3	179	86	277	6 450	1 403	.	.
DM	Fahrzeugbau	2

Erläuterung der Fußnoten siehe Seite 5.

9. Betriebe, Beschäftigung und Umsatz 2005 nach Wirtschaftszweigen und kreisfreien Städten und Landkreisen

- Betriebe von Unternehmen mit 20 und mehr Beschäftigten -

WZ 2003	Wirtschaftszweig	Betriebe	Beschäftigte		Geleistete Arbeits- stunden	Bruttolöhne und -gehälter		Umsatz ²⁾	
			ins- gesamt	Arbeiter/ -innen		ins- gesamt	Löhne	ins- gesamt	Auslands- umsatz
		Ende September			1 000	1 000 EUR			

Kreisfreie Stadt Pirmasens

C+D	Verarbeitendes Gewerbe sowie Bergbau und Gewinnung von Steinen und Erden	41	4 758	3 104	7 704	158 909	81 785	743 071	395 231
D	Verarbeitendes Gewerbe	41	4 758	3 104	7 704	158 909	81 785	743 071	395 231
DA	Ernährungsgewerbe und Tabakverarbeitung	4	383	265	566	12 098	7 620	.	.
DB	Textil- und Bekleidungsgewerbe	1
DC	Ledergewerbe	10	1 122	825	1 711	29 604	17 480	179 614	99 900
DE	Papier-, Verlags- und Druckgewerbe	4	130	66	179	3 879	1 402	8 421	1 064
DG	Herstellung von chemischen Erzeugnissen	4	563	313	988	22 733	9 587	141 710	72 166
DH	Herstellung von Gummi- und Kunststoffwaren	3
DJ	Metallerzeugung und -bearbeitung, Herstellung von Metallerzeugnissen	3	96	76
DK	Maschinenbau	9	831	463	1 610	33 489	14 024	88 916	52 969
DL	Herstellung von Büromaschinen, Datenverarbeitungsgeräten und -einrichtungen; Elektrotechnik, Feinmechanik und Optik	3	151	89	252	3 999	2 036	19 801	.

Kreisfreie Stadt Speyer

C+D	Verarbeitendes Gewerbe sowie Bergbau und Gewinnung von Steinen und Erden	32	4 170	2 551	6 505	165 467	85 682	1 028 819	252 367
C	Bergbau und Gewinnung von Steinen und Erden	1
D	Verarbeitendes Gewerbe	31	252 367
DA	Ernährungsgewerbe und Tabakverarbeitung	3	87	18
DD	Holzgewerbe (ohne Herstellung von Möbeln)	1
DE	Papier-, Verlags- und Druckgewerbe	5	499	260	786	21 159	9 116	233 742	.
DF	Kokerei, Mineralölverarbeitung, Herstellung und Verarbeitung von Spalt- und Brutstoffen	1
DG	Herstellung von chemischen Erzeugnissen	1
DH	Herstellung von Gummi- und Kunststoffwaren	1
DI	Glasgewerbe, Herstellung von Keramik, Verarbeitung von Steinen und Erden	3
DJ	Metallerzeugung und -bearbeitung, Herstellung von Metallerzeugnissen	4	154	89	260	5 279	2 745	30 780	6 085
DK	Maschinenbau	5	831	523	1 256	31 861	15 144	100 721	.
DL	Herstellung von Büromaschinen, Datenverarbeitungsgeräten und -einrichtungen; Elektrotechnik, Feinmechanik und Optik	4	895	.	1 466
DM	Fahrzeugbau	2
DN	Herstellung von Möbeln, Schmuck, Musikinstrumenten, Sportgeräten, Spielwaren und sonstigen Erzeugnissen; Recycling	1

Erläuterung der Fußnoten siehe Seite 5.

9. Betriebe, Beschäftigung und Umsatz 2005 nach Wirtschaftszweigen und kreisfreien Städten und Landkreisen

- Betriebe von Unternehmen mit 20 und mehr Beschäftigten -

WZ 2003	Wirtschaftszweig	Betriebe	Beschäftigte		Geleistete Arbeits- stunden	Bruttolöhne und -gehälter		Umsatz ²⁾	
			ins- gesamt	Arbeiter/ -innen		ins- gesamt	Löhne	ins- gesamt	Auslands- umsatz
			Ende September		1 000	1 000 EUR			

Kreisfreie Stadt Worms

C+D	Verarbeitendes Gewerbe sowie Bergbau und Gewinnung von Steinen und Erden	46	6 064	4 010	9 838	233 897	134 235	1 305 237	543 216
C	Bergbau und Gewinnung von Steinen und Erden	1	-
D	Verarbeitendes Gewerbe	45	543 216
DA	Ernährungsgewerbe und Tabakverarbeitung	5	204	103	339	4 917	2 725	46 809	.
DB	Textil- und Bekleidungsgewerbe	1
DE	Papier-, Verlags- und Druckgewerbe	2
DG	Herstellung von chemischen Erzeugnissen	9	1 955	1 300	2 992	86 849	50 208	663 930	335 296
DH	Herstellung von Gummi- und Kunststoffwaren	6	1 662	1 207	2 987	58 950	39 667	281 759	.
DI	Glasgewerbe, Herstellung von Keramik, Verarbeitung von Steinen und Erden	1	3 966	-
DJ	Metallerzeugung und -bearbeitung, Herstellung von Metallerzeugnissen	3	257	.	392
DK	Maschinenbau	7	600	313	923	24 054	10 525	84 608	62 593
DL	Herstellung von Büromaschinen, Datenverarbeitungsgeräten und -einrichtungen; Elektrotechnik, Feinmechanik und Optik	6	737	457	1 100	25 802	.	.	15 879
DM	Fahrzeugbau	1
DN	Herstellung von Möbeln, Schmuck, Musikinstrumenten, Sportgeräten, Spielwaren und sonstigen Erzeugnissen; Recycling	4

Kreisfreie Stadt Zweibrücken

C+D	Verarbeitendes Gewerbe sowie Bergbau und Gewinnung von Steinen und Erden	20	3 708	2 400	5 191	152 501	83 692	1 133 390	.
D	Verarbeitendes Gewerbe	20	3 708	2 400	5 191	152 501	83 692	1 133 390	.
DA	Ernährungsgewerbe und Tabakverarbeitung	3	102	51	150	1 874	1 099	.	.
DE	Papier-, Verlags- und Druckgewerbe	1	.	-	.	.	-	.	.
DH	Herstellung von Gummi- und Kunststoffwaren	1
DJ	Metallerzeugung und -bearbeitung, Herstellung von Metallerzeugnissen	4	114	91	151	2 974	1 965	23 214	.
DK	Maschinenbau	8	1 750	1 083	2 598	76 582	39 537	599 529	413 050
DL	Herstellung von Büromaschinen, Datenverarbeitungsgeräten und -einrichtungen; Elektrotechnik, Feinmechanik und Optik	1	-
DM	Fahrzeugbau	2

Erläuterung der Fußnoten siehe Seite 5.

9. Betriebe, Beschäftigung und Umsatz 2005 nach Wirtschaftszweigen und kreisfreien Städten und Landkreisen

- Betriebe von Unternehmen mit 20 und mehr Beschäftigten -

WZ 2003	Wirtschaftszweig	Betriebe	Beschäftigte		Geleistete Arbeits- stunden	Bruttolöhne und -gehälter		Umsatz ²⁾	
			ins- gesamt	Arbeiter/ -innen		ins- gesamt	Löhne	ins- gesamt	Auslands- umsatz
		Ende September			1 000	1 000 EUR			

Landkreis Alzey-Worms

C+D	Verarbeitendes Gewerbe sowie Bergbau und Gewinnung von Steinen und Erden	35	2 944	2 131	.	.	51 863	742 426	330 591
C	Bergbau und Gewinnung von Steinen und Erden	2	-
D	Verarbeitendes Gewerbe	33	330 591
DA	Ernährungsgewerbe und Tabakverarbeitung	7	890	675	1 655	22 049	13 393	215 183	.
DD	Holzgewerbe (ohne Herstellung von Möbeln)	1	-
DE	Papier-, Verlags- und Druckgewerbe	9	531	382	805	15 647	9 885	.	.
DG	Herstellung von chemischen Erzeugnissen	2
DH	Herstellung von Gummi- und Kunststoffwaren	1
DI	Glasgewerbe, Herstellung von Keramik, Verarbeitung von Steinen und Erden	1
DJ	Metallerzeugung und -bearbeitung, Herstellung von Metallerzeugnissen	3	110	.	153
DK	Maschinenbau	6	358	232	563	10 891	6 226	.	.
DL	Herstellung von Büromaschinen, Datenverarbeitungsgeräten und -einrichtungen; Elektrotechnik, Feinmechanik und Optik	2
DM	Fahrzeugbau	1

Landkreis Bad Dürkheim

C+D	Verarbeitendes Gewerbe sowie Bergbau und Gewinnung von Steinen und Erden	53	4 552	3 248	7 027	148 280	88 980	826 614	226 765
D	Verarbeitendes Gewerbe	53	4 552	3 248	7 027	148 280	88 980	826 614	226 765
DA	Ernährungsgewerbe und Tabakverarbeitung	10	1 035	661	1 632	34 564	17 909	.	.
DB	Textil- und Bekleidungsgewerbe	5	215	173	342	6 502	4 403	22 724	12 241
DD	Holzgewerbe (ohne Herstellung von Möbeln)	3	75	54	120	1 589	988	5 675	.
DE	Papier-, Verlags- und Druckgewerbe	9	865	618	1 352	30 365	19 533	157 278	.
DG	Herstellung von chemischen Erzeugnissen	2
DH	Herstellung von Gummi- und Kunststoffwaren	5	370	271	488	10 214	5 344	44 218	.
DI	Glasgewerbe, Herstellung von Keramik, Verarbeitung von Steinen und Erden	2
DJ	Metallerzeugung und -bearbeitung, Herstellung von Metallerzeugnissen	6	1 075	907	1 578	32 231	24 030	211 331	71 580
DK	Maschinenbau	5	240	153	410	8 058	4 407	39 195	17 994
DL	Herstellung von Büromaschinen, Datenverarbeitungsgeräten und -einrichtungen; Elektrotechnik, Feinmechanik und Optik	4	162	55	272	6 802	1 405	30 935	.
DM	Fahrzeugbau	2

Erläuterung der Fußnoten siehe Seite 5.

9. Betriebe, Beschäftigung und Umsatz 2005 nach Wirtschaftszweigen und kreisfreien Städten und Landkreisen

- Betriebe von Unternehmen mit 20 und mehr Beschäftigten -

WZ 2003	Wirtschaftszweig	Betriebe	Beschäftigte		Geleistete Arbeits- stunden	Bruttolöhne und -gehälter		Umsatz ²⁾	
			ins- gesamt	Arbeiter/ -innen		ins- gesamt	Löhne	ins- gesamt	Auslands- umsatz
		Ende September			1 000	1 000 EUR			

Donnersbergkreis

C+D	Verarbeitendes Gewerbe sowie Bergbau und Gewinnung von Steinen und Erden	39	6 141	4 425	9 916	219 495	139 053	1 435 056	727 054
C	Bergbau und Gewinnung von Steinen und Erden	5	200	.	340	7 755	.	.	.
D	Verarbeitendes Gewerbe	34	5 941	.	9 577	211 740	.	.	.
DA	Ernährungsgewerbe und Tabakverarbeitung	5	239	134	304	6 942	3 668	53 655	.
DC	Ledergewerbe	1
DD	Holzgewerbe (ohne Herstellung von Möbeln)	1
DG	Herstellung von chemischen Erzeugnissen	2
DH	Herstellung von Gummi- und Kunststoffwaren	1
DI	Glasgewerbe, Herstellung von Keramik, Verarbeitung von Steinen und Erden	5	435	347	667	14 216	9 290	73 560	13 208
DJ	Metallerzeugung und -bearbeitung, Herstellung von Metallerzeugnissen	9	2 478	1 706	3 968	81 275	51 388	480 310	222 212
DK	Maschinenbau	6	1 985	1 526	3 319
DL	Herstellung von Büromaschinen, Datenverarbeitungsgeräten und -einrichtungen; Elektrotechnik, Feinmechanik und Optik	2
DN	Herstellung von Möbeln, Schmuck, Musikinstrumenten, Sportgeräten, Spielwaren und sonstigen Erzeugnissen; Recycling	2

Landkreis Germersheim

C+D	Verarbeitendes Gewerbe sowie Bergbau und Gewinnung von Steinen und Erden	62	15 805	11 261	22 374	649 457	408 735	7 925 693	4 817 223
C	Bergbau und Gewinnung von Steinen und Erden	7	71	42	119	2 578	1 526	11 414	-
D	Verarbeitendes Gewerbe	55	15 734	11 219	22 254	646 879	407 209	7 914 279	4 817 223
DA	Ernährungsgewerbe und Tabakverarbeitung	6	342	150	580	8 308	4 189	37 845	.
DD	Holzgewerbe (ohne Herstellung von Möbeln)	1
DE	Papier-, Verlags- und Druckgewerbe	4	357	248	592	13 260	7 929	159 971	.
DH	Herstellung von Gummi- und Kunststoffwaren	3	270	.	439
DI	Glasgewerbe, Herstellung von Keramik, Verarbeitung von Steinen und Erden	9	388	254	583	13 767	8 223	58 331	.
DJ	Metallerzeugung und -bearbeitung, Herstellung von Metallerzeugnissen	7	.	.	429	9 825	6 584	44 051	.
DK	Maschinenbau	9	930	630	1 403	29 146	15 653	91 820	44 556
DL	Herstellung von Büromaschinen, Datenverarbeitungsgeräten und -einrichtungen; Elektrotechnik, Feinmechanik und Optik	6	936	721	1 465	28 764	19 882	227 564	.
DM	Fahrzeugbau	2
DN	Herstellung von Möbeln, Schmuck, Musikinstrumenten, Sportgeräten, Spielwaren und sonstigen Erzeugnissen; Recycling	8	1 388	934	1 879	49 181	30 819	228 261	90 947

Erläuterung der Fußnoten siehe Seite 5.

9. Betriebe, Beschäftigung und Umsatz 2005 nach Wirtschaftszweigen und kreisfreien Städten und Landkreisen

- Betriebe von Unternehmen mit 20 und mehr Beschäftigten -

WZ 2003	Wirtschaftszweig	Betriebe	Beschäftigte		Geleistete Arbeits- stunden	Bruttolöhne und -gehälter		Umsatz ²⁾	
			ins- gesamt	Arbeiter/ -innen		ins- gesamt	Löhne	ins- gesamt	Auslands- umsatz
		Ende September			1 000	1 000 EUR			

Landkreis Kaiserslautern

C+D	Verarbeitendes Gewerbe sowie Bergbau und Gewinnung von Steinen und Erden	38	2 794	2 001	4 216	80 936	43 882	.	.
C	Bergbau und Gewinnung von Steinen und Erden	1	-
D	Verarbeitendes Gewerbe	37
DB	Textil- und Bekleidungsgewerbe	2
DD	Holzgewerbe (ohne Herstellung von Möbeln)	2	-
DE	Papier-, Verlags- und Druckgewerbe	2	-
DF	Kokerei, Mineralölverarbeitung, Herstellung und Verarbeitung von Spalt- und Brutstoffen	1
DG	Herstellung von chemischen Erzeugnissen	2
DH	Herstellung von Gummi- und Kunststoffwaren	3	469	.	840	.	6 602	.	.
DI	Glasgewerbe, Herstellung von Keramik, Verarbeitung von Steinen und Erden	2
DJ	Metallerzeugung und -bearbeitung, Herstellung von Metallerzeugnissen	13	944	734	1 269	24 809	16 209	106 920	29 684
DK	Maschinenbau	7	285	235	570	9 460	6 662	.	.
DL	Herstellung von Büromaschinen, Datenverarbeitungsgeräten und -einrichtungen; Elektrotechnik, Feinmechanik und Optik	3	86	62	116	2 140	914	6 175	.

Landkreis Kusel

C+D	Verarbeitendes Gewerbe sowie Bergbau und Gewinnung von Steinen und Erden	31	2 784	1 928	4 118	82 840	51 222	.	.
C	Bergbau und Gewinnung von Steinen und Erden	5	89	76	180	3 434	.	.	-
D	Verarbeitendes Gewerbe	26	2 695	1 852	3 938	79 406	.	.	.
DA	Ernährungsgewerbe und Tabakverarbeitung	8	349	237	616	8 320	6 174	57 955	-
DB	Textil- und Bekleidungsgewerbe	2
DD	Holzgewerbe (ohne Herstellung von Möbeln)	1	-
DE	Papier-, Verlags- und Druckgewerbe	1
DG	Herstellung von chemischen Erzeugnissen	2
DH	Herstellung von Gummi- und Kunststoffwaren	1
DJ	Metallerzeugung und -bearbeitung, Herstellung von Metallerzeugnissen	2	-
DK	Maschinenbau	2
DL	Herstellung von Büromaschinen, Datenverarbeitungsgeräten und -einrichtungen; Elektrotechnik, Feinmechanik und Optik	3	76	56	92	1 635	957	.	.
DM	Fahrzeugbau	1
DN	Herstellung von Möbeln, Schmuck, Musikinstrumenten, Sportgeräten, Spielwaren und sonstigen Erzeugnissen; Recycling	3

Erläuterung der Fußnoten siehe Seite 5.

9. Betriebe, Beschäftigung und Umsatz 2005 nach Wirtschaftszweigen und kreisfreien Städten und Landkreisen

- Betriebe von Unternehmen mit 20 und mehr Beschäftigten -

WZ 2003	Wirtschaftszweig	Betriebe	Beschäftigte		Geleistete Arbeits- stunden	Bruttolöhne und -gehälter		Umsatz ²⁾	
			ins- gesamt	Arbeiter/ -innen		ins- gesamt	Löhne	ins- gesamt	Auslands- umsatz
		Ende September			1 000	1 000 EUR			

Landkreis Südliche Weinstraße

C+D	Verarbeitendes Gewerbe sowie Bergbau und Gewinnung von Steinen und Erden	48	4 401	2 761	6 732	170 423	87 906	1 049 052	234 421
C	Bergbau und Gewinnung von Steinen und Erden	2
D	Verarbeitendes Gewerbe	46
DA	Ernährungsgewerbe und Tabakverarbeitung	12	493	308	742	8 781	5 676	97 718	12 547
DB	Textil- und Bekleidungsgewerbe	1
DD	Holzgewerbe (ohne Herstellung von Möbeln)	2
DE	Papier-, Verlags- und Druckgewerbe	6	575	408	752	22 159	12 143	158 932	.
DH	Herstellung von Gummi- und Kunststoffwaren	1
DI	Glasgewerbe, Herstellung von Keramik, Verarbeitung von Steinen und Erden	2
DJ	Metallerzeugung und -bearbeitung, Herstellung von Metallerzeugnissen	4	378	.	512	13 411	7 398	45 792	.
DK	Maschinenbau	4	156	76	266	7 632	3 509	67 372	41 426
DL	Herstellung von Büromaschinen, Datenverarbeitungsgeräten und -einrichtungen; Elektrotechnik, Feinmechanik und Optik	7	851	511	1 249	23 610	11 706	123 956	.
DM	Fahrzeugbau	3	1 405	838	2 433	.	.	.	92 646
DN	Herstellung von Möbeln, Schmuck, Musikinstrumenten, Sportgeräten, Spielwaren und sonstigen Erzeugnissen; Recycling	4	227	150	320	4 413	2 328	24 646	10 271

Rhein-Pfalz-Kreis

C+D	Verarbeitendes Gewerbe sowie Bergbau und Gewinnung von Steinen und Erden	46	2 688	1 658	4 130	73 144	40 123	394 245	127 627
C	Bergbau und Gewinnung von Steinen und Erden	3	.	.	52	1 076	504	2 950	.
D	Verarbeitendes Gewerbe	43	.	.	4 078	72 067	39 619	391 295	.
DA	Ernährungsgewerbe und Tabakverarbeitung	12	1 011	527	1 478	18 838	10 460	85 717	.
DD	Holzgewerbe (ohne Herstellung von Möbeln)	3	87	64	157	2 136	1 128	14 296	.
DG	Herstellung von chemischen Erzeugnissen	1
DH	Herstellung von Gummi- und Kunststoffwaren	3	205	133	346	6 452	3 172	37 713	23 284
DI	Glasgewerbe, Herstellung von Keramik, Verarbeitung von Steinen und Erden	2
DJ	Metallerzeugung und -bearbeitung, Herstellung von Metallerzeugnissen	8	636	490	928	20 032	14 298	102 111	32 336
DK	Maschinenbau	6	223	138	338	9 567	4 431	35 199	10 789
DL	Herstellung von Büromaschinen, Datenverarbeitungsgeräten und -einrichtungen; Elektrotechnik, Feinmechanik und Optik	5	143	71	240	4 760	1 576	9 920	.
DM	Fahrzeugbau	2
DN	Herstellung von Möbeln, Schmuck, Musikinstrumenten, Sportgeräten, Spielwaren und sonstigen Erzeugnissen; Recycling	1

Erläuterung der Fußnoten siehe Seite 5.

9. Betriebe, Beschäftigung und Umsatz 2005 nach Wirtschaftszweigen und kreisfreien Städten und Landkreisen

- Betriebe von Unternehmen mit 20 und mehr Beschäftigten -

WZ 2003	Wirtschaftszweig	Betriebe	Beschäftigte		Geleistete Arbeits- stunden	Bruttolöhne und -gehälter		Umsatz ²⁾	
			ins- gesamt	Arbeiter/ -innen		ins- gesamt	Löhne	ins- gesamt	Auslands- umsatz
		Ende September			1 000	1 000 EUR			

Landkreis Mainz-Bingen

C+D	Verarbeitendes Gewerbe sowie Bergbau und Gewinnung von Steinen und Erden	58	10 254	4 303	.	.	143 885	2 738 190	1 218 155
C	Bergbau und Gewinnung von Steinen und Erden	1
D	Verarbeitendes Gewerbe	57	.	.	15 467	444 619	.	.	.
DA	Ernährungsgewerbe und Tabakverarbeitung	14	1 463	673	2 034	50 551	11 722	403 644	.
DE	Papier-, Verlags- und Druckgewerbe	4
DG	Herstellung von chemischen Erzeugnissen	5	90 816	.	.
DH	Herstellung von Gummi- und Kunststoffwaren	3
DI	Glasgewerbe, Herstellung von Keramik, Verarbeitung von Steinen und Erden	3
DJ	Metallerzeugung und -bearbeitung, Herstellung von Metallerzeugnissen	8	504	307	654	16 458	8 567	52 777	10 109
DK	Maschinenbau	8	378	225	604	14 098	7 442	.	.
DL	Herstellung von Büromaschinen, Datenverarbeitungsgeräten und -einrichtungen; Elektrotechnik, Feinmechanik und Optik	8	165 224	.
DM	Fahrzeugbau	3
DN	Herstellung von Möbeln, Schmuck, Musikinstrumenten, Sportgeräten, Spielwaren und sonstigen Erzeugnissen; Recycling	1

Landkreis Südwestpfalz

C+D	Verarbeitendes Gewerbe sowie Bergbau und Gewinnung von Steinen und Erden	52	2 997	2 205	4 690	78 391	48 146	487 528	164 118
D	Verarbeitendes Gewerbe	52	2 997	2 205	4 690	78 391	48 146	487 528	164 118
DA	Ernährungsgewerbe und Tabakverarbeitung	4	283	188	406	4 149	2 526	27 908	.
DB	Textil- und Bekleidungsgewerbe	1
DC	Ledergewerbe	14	973	687	1 605	22 214	11 957	183 521	67 605
DD	Holzgewerbe (ohne Herstellung von Möbeln)	3	99	89	139	2 094	1 775	.	.
DE	Papier-, Verlags- und Druckgewerbe	5	196	141	285	6 240	3 775	28 871	.
DH	Herstellung von Gummi- und Kunststoffwaren	5	663	515	965	21 267	.	119 845	.
DI	Glasgewerbe, Herstellung von Keramik, Verarbeitung von Steinen und Erden	2
DJ	Metallerzeugung und -bearbeitung, Herstellung von Metallerzeugnissen	9	.	.	507	9 124	6 634	52 517	8 194
DK	Maschinenbau	4	193	139	348	5 142	3 206	17 293	.
DL	Herstellung von Büromaschinen, Datenverarbeitungsgeräten und -einrichtungen; Elektrotechnik, Feinmechanik und Optik	3	104	68	188	3 545	1 693	25 393	.
DM	Fahrzeugbau	1
DN	Herstellung von Möbeln, Schmuck, Musikinstrumenten, Sportgeräten, Spielwaren und sonstigen Erzeugnissen; Recycling	1

Erläuterung der Fußnoten siehe Seite 5.

10. Betriebe, Beschäftigung und Umsatz in den kreisfreien Städten und Landkreisen 1997 bis 2005

- Betriebe von Unternehmen mit 20 und mehr Beschäftigten -

Jahr	Betriebe	Beschäftigte	Arbeiter/ -innen	Geleistete Arbeits- stunden ¹⁾	Bruttolöhne und -gehälter	Löhne	Gesamt- umsatz ²⁾	Auslands- umsatz	Exportquote
	Ende September			1 000	1 000 EUR				%

Kreisfreie Stadt Koblenz

1997	37	7 739	5 196	8 422	264 194	138 325	1 390 029	493 323	35,5
1998	37	7 297	5 002	8 051	248 543	136 835	1 346 692	469 804	34,9
1999	33	6 657	4 746	7 760	225 930	135 670	1 267 124	479 970	37,9
2000	38	7 210	5 108	8 323	231 814	140 734	1 442 887	550 457	38,1
2001	41	7 178	5 001	8 167	236 962	142 254	1 462 403	593 467	40,6
2002	41	7 023	4 865	7 921	248 753	147 803	1 506 216	663 039	44,0
2003	37	6 877	4 732	9 887	241 229	141 289	1 525 332	717 974	47,1
2004	40	6 773	4 548	10 140	258 268	147 931	1 627 736	817 483	50,2
2005	42	6 877	4 570	10 188	259 951	147 037	1 823 182	883 172	48,4

Landkreis Ahrweiler

1997	69	5 571	3 645	5 656	164 072	90 234	830 856	139 501	16,8
1998	68	5 473	3 676	5 708	160 281	90 786	880 338	.	.
1999	63	5 297	3 507	.	160 575	.	807 933	144 077	17,8
2000	62	5 073	3 328	.	159 907	89 870	811 935	.	.
2001	64	5 086	3 321	5 462	163 512	90 804	860 898	192 088	22,3
2002	61	5 069	3 241	4 974	162 077	.	891 395	207 799	23,3
2003	56	5 728	3 951	7 445	160 256	86 471	910 464	211 572	23,2
2004	56	5 819	4 056	7 791	163 200	87 310	927 160	.	.
2005	54	5 740	3 953	.	163 877	86 441	925 555	.	.

Landkreis Altenkirchen (Ww.)

1997	131	11 919	8 575	13 938	334 931	210 682	1 428 555	349 417	24,5
1998	130	11 695	8 319	13 791	334 936	209 663	1 450 079	366 977	25,3
1999	132	11 324	8 068	13 682	340 450	208 445	1 453 150	.	.
2000	132	11 781	8 452	14 173	356 300	219 045	1 611 951	430 845	26,7
2001	133	11 235	8 051	13 349	363 832	224 515	1 602 596	.	.
2002	138	10 846	7 546	12 211	345 450	203 574	1 505 630	414 702	27,5
2003	130	10 749	7 444	16 130	344 338	200 213	1 532 632	447 431	29,2
2004	129	10 614	7 290	16 477	346 326	201 983	1 591 107	466 752	29,3
2005	119	10 163	7 099	15 958	339 254	197 589	1 655 966	522 246	31,5

Landkreis Bad Kreuznach

1997	89	11 086	7 757	12 432	334 261	200 746	1 439 411	533 001	37,0
1998	86	11 151	7 746	11 900	339 447	199 432	1 468 204	581 247	39,6
1999	80	10 562	7 198	11 284	334 913	192 048	1 457 545	589 882	40,5
2000	84	10 721	7 202	11 413	347 770	199 950	1 545 149	606 754	39,3
2001	90	11 051	7 366	11 343	360 668	206 729	1 695 515	653 805	38,6
2002	86	10 904	7 140	10 778	368 126	208 006	1 681 836	669 675	39,8
2003	81	10 593	6 889	15 154	366 525	205 967	1 687 317	694 669	41,2
2004	80	10 446	6 883	15 040	366 614	204 273	1 777 311	720 833	40,6
2005	79	10 294	6 648	14 795	359 652	197 516	1 837 610	814 149	44,3

Erläuterung der Fußnoten siehe Seite 5.

10. Betriebe, Beschäftigung und Umsatz in den kreisfreien Städten und Landkreisen 1997 bis 2005

- Betriebe von Unternehmen mit 20 und mehr Beschäftigten -

Jahr	Betriebe	Beschäftigte	Arbeiter/ -innen	Geleistete Arbeits- stunden ¹⁾	Bruttolöhne und -gehälter	Löhne	Gesamt- umsatz ²⁾	Auslands- umsatz	Exportquote
	Ende September			1 000	1 000 EUR				%

Landkreis Birkenfeld

1997	68	4 843	3 534	5 644	121 536	79 108	538 299	83 039	15,4
1998	67	4 919	3 605	5 820	124 077	80 995	563 869	.	.
1999	71	5 093	3 684	6 086	128 016	83 779	602 616	100 811	16,7
2000	69	5 174	3 775	6 415	132 555	87 245	643 949	.	.
2001	70	5 126	3 488	6 246	.	86 483	646 370	.	.
2002	69	4 949	3 469	5 905	124 365	.	604 319	.	.
2003	70	5 003	3 489	7 718	134 091
2004	64	5 004	3 461	7 931	137 955	84 298	660 369	.	.
2005	63	5 065	.	7 979	.	.	707 794	.	.

Landkreis Cochem-Zell

1997	31	2 464	1 947	3 069	69 921	48 408	340 183	95 768	28,2
1998	32	2 762	2 160	3 616	77 261	52 601	421 741	.	.
1999	35	2 757	2 175	.	79 588	.	412 457	.	.
2000	34	2 826	2 234	.	82 202	57 182	426 816	.	.
2001	32	2 757	2 184	3 194	.	53 947	412 182	.	.
2002	30	2 707	2 163	3 129	82 042	.	401 505	.	.
2003	29	2 627	2 063	3 857	84 752
2004	27	2 447	1 914	3 522	81 133	54 251	465 965	.	.
2005	24	2 333	423 030	.	.

Landkreis Mayen-Koblenz

1997	155	14 211	9 615	15 751	400 930	244 810	2 533 669	778 470	30,7
1998	153	14 384	9 647	15 671	428 752	248 850	2 731 136	834 527	30,6
1999	154	14 098	9 346	15 344	430 705	246 822	2 607 948	774 837	29,7
2000	150	14 026	9 385	15 575	443 198	257 848	2 807 208	874 657	31,2
2001	153	13 898	9 450	15 285	438 697	263 236	2 694 463	896 039	33,3
2002	144	13 606	9 206	14 729	436 433	261 473	2 877 355	1 106 541	38,5
2003	140	13 819	9 273	20 481	444 994	263 843	3 004 186	1 228 298	40,9
2004	135	13 726	9 198	20 479	450 876	267 414	3 143 079	1 320 272	42,0
2005	127	13 408	8 961	19 998	451 598	266 837	3 279 169	1 470 896	44,9

Landkreis Neuwied

1997	149	16 501	10 608	16 615	493 289	270 282	2 480 510	779 552	31,4
1998	153	16 834	10 749	17 063	516 822	282 047	2 678 756	848 563	31,7
1999	160	16 604	10 510	16 917	516 669	282 194	2 683 264	817 023	30,4
2000	160	16 682	10 607	16 896	542 098	292 283	2 854 893	923 264	32,3
2001	170	17 001	10 623	16 521	559 763	298 311	2 896 234	1 000 377	34,5
2002	165	16 187	10 105	15 983	545 154	285 768	2 816 845	961 212	34,1
2003	159	15 838	9 897	24 296	534 100	278 270	2 671 502	923 753	34,6
2004	147	15 094	9 191	23 956	532 022	276 021	2 808 991	972 785	34,6
2005	147	14 666	8 877	23 124	524 094	266 955	3 008 714	1 055 353	35,1

Erläuterung der Fußnoten siehe Seite 5.

10. Betriebe, Beschäftigung und Umsatz in den kreisfreien Städten und Landkreisen 1997 bis 2005

- Betriebe von Unternehmen mit 20 und mehr Beschäftigten -

Jahr	Betriebe	Beschäftigte	Arbeiter/ -innen	Geleistete Arbeits- stunden ¹⁾	Bruttolöhne und -gehälter	Löhne	Gesamt- umsatz ²⁾	Auslands- umsatz	Exportquote
	Ende September			1 000	1 000 EUR				%

Rhein-Hunsrück-Kreis

1997	77	7 926	5 684	8 123	225 380	142 107	1 107 585	337 392	30,5
1998	70	7 709	5 550	7 976	228 723	143 966	1 156 637	369 986	32,0
1999	68	7 764	5 444	7 693	237 892	145 875	1 226 826	381 511	31,1
2000	68	7 847	5 430	7 663	251 409	151 051	1 318 864	436 660	33,1
2001	72	7 630	5 352	7 490	252 745	153 374	1 273 784	429 911	33,8
2002	69	7 408	5 255	7 246	243 021	150 552	1 244 349	431 689	34,7
2003	64	7 190	5 130	10 856	239 387	149 112	1 269 786	483 992	38,1
2004	64	7 015	4 920	11 000	240 226	149 707	1 317 032	535 959	40,7
2005	62	6 967	4 900	10 682	239 034	147 696	1 352 293	562 596	41,6

Rhein-Lahn-Kreis

1997	79	6 880	4 565	7 059	191 476	106 377	962 388	307 499	32,0
1998	78	6 836	4 531	6 964	195 903	106 828	967 036	282 252	29,2
1999	74	6 883	4 474	6 900	195 651	105 574	964 853	310 854	32,2
2000	74	7 147	4 627	6 914	200 495	108 022	1 037 105	339 769	32,8
2001	72	7 015	4 511	6 690	206 978	107 897	1 028 247	.	.
2002	72	6 966	4 424	6 449	211 211	108 749	1 076 853	368 291	34,2
2003	69	6 760	4 302	9 755	207 549	109 260	1 097 223	377 298	34,4
2004	66	6 840	4 293	9 940	211 568	109 005	1 185 329	392 541	33,1
2005	67	6 768	4 201	9 908	213 337	108 480	1 168 198	397 644	34,0

Westerwaldkreis

1997	211	17 048	12 287	20 555	463 932	288 930	2 078 502	542 324	26,1
1998	206	16 863	12 232	20 847	486 933	304 857	2 170 700	616 729	28,4
1999	207	16 397	11 907	20 562	485 363	304 939	2 205 679	624 833	28,3
2000	209	16 215	11 637	20 471	486 231	304 828	2 361 149	701 617	29,7
2001	214	16 587	11 709	20 174	492 701	309 266	2 457 762	808 084	32,9
2002	224	16 738	11 787	20 154	510 910	318 095	2 612 296	897 204	34,3
2003	212	16 649	11 760	26 335	509 052	317 795	2 525 281	876 518	34,7
2004	201	16 341	11 525	25 919	505 338	315 089	2 664 658	966 856	36,3
2005	195	16 078	11 231	25 837	495 316	306 229	2 956 704	1 043 209	35,3

Kreisfreie Stadt Trier

1997	74	7 751	5 355	9 603	235 624	.	2 187 312	761 177	34,8
1998	68	7 693	5 183	9 439	234 796	145 677	2 122 985	703 872	33,2
1999	64	7 285	5 025	9 068	229 543	138 625	1 461 112	351 284	24,0
2000	64	7 311	4 964	8 989	236 845	141 733	1 534 889	346 900	22,6
2001	68	7 779	5 265	9 270	258 662	156 883	1 765 328	412 722	23,4
2002	69	7 574	5 112	9 012	262 158	158 704	1 907 948	419 616	22,0
2003	65	7 193	4 709	12 153	259 668	154 256	.	442 378	.
2004	63	7 397	4 846	12 440	277 133	159 216	2 189 423	475 425	21,7
2005	61	7 012	4 612	11 713	253 711	145 424	2 230 510	460 152	20,6

Erläuterung der Fußnoten siehe Seite 5.

10. Betriebe, Beschäftigung und Umsatz in den kreisfreien Städten und Landkreisen 1997 bis 2005

- Betriebe von Unternehmen mit 20 und mehr Beschäftigten -

Jahr	Betriebe	Beschäftigte	Arbeiter/ -innen	Geleistete Arbeits- stunden ¹⁾	Bruttolöhne und -gehälter	Löhne	Gesamt- umsatz ²⁾	Auslands- umsatz	Exportquote
	Ende September			1 000	1 000 EUR				%

Landkreis Bernkastel-Wittlich

1997	80	9 251	7 347	11 742	249 124	179 384	1 450 919	238 889	16,5
1998	77	9 037	7 180	11 542	252 196	179 897	1 482 072	256 430	17,3
1999	74	9 114	7 301	11 944	259 088	185 695	1 558 701	323 194	20,7
2000	76	9 466	7 572	12 314	271 653	195 116	1 628 132	352 448	21,6
2001	82	9 456	7 600	12 094	277 590	200 967	1 672 275	371 033	22,2
2002	82	9 236	7 395	11 664	276 124	198 805	1 622 411	391 116	24,1
2003	82	9 246	7 414	14 233	274 633	198 843	1 551 627	455 288	29,3
2004	80	9 228	7 383	14 435	279 454	200 506	1 584 029	465 993	29,4
2005	77	9 226	7 305	14 540	280 631	200 435	1 701 387	542 563	31,9

Landkreis Bitburg-Prüm

1997	43	5 636	3 944	6 531	174 961	108 034	1 034 457	140 817	13,6
1998	41	5 386	123 360	.
1999	47	5 664	3 935	6 536	176 476	108 994	1 099 372	147 064	13,4
2000	49	5 806	4 019	6 633	182 468	113 060	1 130 475	177 244	15,7
2001	55	5 901	4 134	6 704	188 780	113 498	1 215 213	194 838	16,0
2002	54	5 891	4 069	6 598	189 810	113 984	1 271 421	197 837	15,6
2003	54	5 949	4 172	9 271	194 321	115 927	1 307 907	230 046	17,6
2004	52	5 871	.	9 611	202 082	118 425	1 311 262	257 260	19,6
2005	49	5 846	3 970	9 474	203 843	116 757	1 342 710	262 754	19,6

Landkreis Daun

1997	55	4 812	3 563	5 670	127 000	.	689 197	86 535	12,6
1998	52	4 708	85 338	.
1999	52	4 439	3 255	5 341	127 270	83 342	624 554	89 933	14,4
2000	53	4 317	3 161	5 301	132 476	85 976	643 590	.	.
2001	60	4 539	3 288	5 345	139 519	89 216	693 961	.	.
2002	52	4 286	3 069	4 908	139 462	87 259	696 164	86 370	12,4
2003	50	4 234	2 951	6 420	139 595	86 802	.	.	.
2004	48	4 132	2 923	6 498	140 340	85 761	721 411	125 263	17,4
2005	47	4 089	2 858	6 477	138 436	84 136	746 606	131 861	17,7

Landkreis Trier-Saarburg

1997	53	5 860	4 540	6 591	140 428	.	749 031	204 098	27,2
1998	58	6 016	4 651	6 760	150 578	.	769 404	213 743	27,8
1999	59	6 005	4 662	6 756	157 459	113 432	860 186	234 852	27,3
2000	58	5 941	4 565	6 660	159 165	112 687	915 248	.	.
2001	60	5 962	4 496	6 404	162 301	110 060	1 109 051	461 031	41,6
2002	61	5 938	4 303	6 388	164 883	107 713	953 458	405 032	42,5
2003	57	5 703	4 150	8 570	168 305	110 651	949 766	.	.
2004	60	5 844	.	8 647	170 510	111 210	917 909	394 244	43,0
2005	57	5 705	4 105	8 591	171 469	113 423	968 841	418 391	43,2

Erläuterung der Fußnoten siehe Seite 5.

10. Betriebe, Beschäftigung und Umsatz in den kreisfreien Städten und Landkreisen 1997 bis 2005

- Betriebe von Unternehmen mit 20 und mehr Beschäftigten -

Jahr	Betriebe	Beschäftigte	Arbeiter/ -innen	Geleistete Arbeits- stunden ¹⁾	Bruttolöhne und -gehälter	Löhne	Gesamt- umsatz ²⁾	Auslands- umsatz	Exportquote
	Ende September			1 000	1 000 EUR				%

Kreisfreie Stadt Frankenthal (Pfalz)

1997	26	6 619	3 669	6 063	244 682	106 908	791 173	247 945	31,3
1998	27	6 733	3 926	6 156	249 992	110 450	872 497	316 802	36,3
1999	26	6 432	3 676	5 960	240 882	106 414	845 361	285 803	33,8
2000	28	6 028	3 518	5 541	241 947	109 571	850 783	326 307	38,4
2001	31	6 127	3 546	5 898	257 124	118 182	917 456	369 500	40,3
2002	28	5 993	3 369	5 783	249 015	108 981	852 836	340 004	39,9
2003	26	5 952	3 300	9 503	254 365	108 149	772 732	299 480	38,8
2004	25	5 723	3 118	9 202	258 848	109 435	812 156	334 606	41,2
2005	23	5 580	2 957	8 831	252 848	101 599	895 227	408 487	45,6

Kreisfreie Stadt Kaiserslautern

1997	48	12 596	9 597	16 138	423 972	304 581	1 163 945	449 372	38,6
1998	46	12 944	10 003	15 902	426 854	309 514	1 502 309	547 035	36,4
1999	49	12 557	9 652	14 792	424 190	300 912	1 695 025	618 658	36,5
2000	48	11 110	8 150	13 104	395 532	272 836	1 897 121	600 059	31,6
2001	48	10 931	7 764	11 093	375 720	246 229	1 706 146	543 307	31,8
2002	50	12 198	8 773	12 535	422 954	280 270	1 885 527	630 765	33,5
2003	48	11 833	8 362	17 302	421 365	278 880	1 917 888	812 231	42,4
2004	45	11 306	7 894	16 835	416 696	266 228	1 714 278	770 459	44,9
2005	47	10 862	7 434	16 350	387 411	246 694	1 614 513	709 985	44,0

Kreisfreie Stadt Landau i.d.Pfalz

1997	23	2 418	.	.	66 519
1998	22	2 544	.	.	72 476
1999	22	2 214	.	.	72 085
2000	23
2001	23	2 485	1 833	3 110	.	50 629	387 197	.	.
2002	21	2 139	1 585	2 840	68 248
2003	21	2 057	1 466	3 343	68 774	.	.	76 216	.
2004	22	2 064	1 463	3 321	68 692	43 343	359 946	88 071	24,5
2005	23	2 123	1 541	3 321	69 820	43 527	376 564	83 997	22,3

Kreisfreie Stadt Ludwigshafen am Rhein

1997	63	55 094	25 392	37 462	2 445 497	903 843	13 873 385	9 211 824	66,4
1998	65	53 615	24 299	36 110	2 416 936	860 623	12 708 001	8 077 167	63,6
1999	60	52 693	23 520	35 369	2 310 598	810 080	12 742 753	8 283 784	65,0
2000	63	51 205	22 767	33 258	2 386 100	822 576	15 400 898	9 688 811	62,9
2001	63	48 338	21 703	31 786	2 363 422	803 505	15 233 569	9 789 365	64,3
2002	62	47 777	20 982	31 066	2 268 149	780 401	15 553 767	10 156 143	65,3
2003	58	45 925	19 600	68 314	2 310 378	784 460	16 054 935	10 494 587	65,4
2004	57	43 781	18 473	66 129	2 274 680	752 604	16 883 755	10 910 588	64,6
2005	54	42 087	17 410	63 514	2 375 338	768 930	17 587 012	11 490 338	65,3

Erläuterung der Fußnoten siehe Seite 5.

10. Betriebe, Beschäftigung und Umsatz in den kreisfreien Städten und Landkreisen 1997 bis 2005

- Betriebe von Unternehmen mit 20 und mehr Beschäftigten -

Jahr	Betriebe	Beschäftigte	Arbeiter/ -innen	Geleistete Arbeits- stunden ¹⁾	Bruttolöhne und -gehälter	Löhne	Gesamt- umsatz ²⁾	Auslands- umsatz	Exportquote
	Ende September			1 000	1 000 EUR				%

Kreisfreie Stadt Mainz

1997	79	14 789	7 603	11 070	526 660	211 847	2 855 522	1 113 647	39,0
1998	71	15 037	7 785	11 366	557 138	225 548	2 837 337	1 119 974	39,5
1999	75	15 030	7 689	10 950	570 409	224 820	2 794 067	1 087 132	38,9
2000	75	14 627	7 132	10 990	583 667	217 602	2 892 498	1 104 600	38,2
2001	76	14 404	6 887	10 841	599 207	222 958	.	.	.
2002	78	13 418	5 858	10 085	567 619	196 211	2 705 123	1 083 771	40,1
2003	74	11 137	5 169	18 362	526 949	165 621	2 265 275	689 474	30,4
2004	69	9 772	4 311	14 990	431 696	139 328	2 255 166	680 711	30,2
2005	65	8 799	3 760	13 996	380 027	114 133	2 163 173	658 720	30,5

Kreisfreie Stadt Neustadt a.d.Weinstr.

1997	19	1 430	.	.	47 446
1998	17	1 293	.	.	45 596
1999	20	1 451	.	.	46 392
2000	21
2001	26	1 505	983	1 549	.	23 554	.	.	.
2002	25	1 434	897	1 449	45 173
2003	26	1 795	1 217	2 453	45 982
2004	27	1 860	1 243	2 532	48 882	22 995	243 725	.	.
2005	23	1 273	703	2 000	37 390	15 851	192 533	.	.

Kreisfreie Stadt Pirmasens

1997	53	6 359	4 133	6 531	171 201	90 504	818 229	227 771	27,8
1998	53	6 212	4 148	6 717	172 457	92 923	839 324	245 217	29,2
1999	54	6 118	4 054	6 682	171 250	92 400	827 188	267 674	32,4
2000	49	5 751	3 859	6 404	167 973	91 168	830 792	291 755	35,1
2001	52	5 881	3 965	6 461	172 955	96 582	828 488	322 615	38,9
2002	51	5 621	3 735	6 161	175 191	96 691	822 001	348 780	42,4
2003	47	5 260	3 417	8 666	168 097	90 350	767 536	359 567	46,8
2004	44	5 082	3 314	8 068	177 156	94 648	760 524	378 210	49,7
2005	41	4 758	3 104	7 704	158 909	81 785	743 071	395 231	53,2

Kreisfreie Stadt Speyer

1997	41	4 762	3 017	4 465	158 813	85 275	843 854	261 299	31,0
1998	40	4 728	2 967	4 478	168 391	87 137	893 598	255 052	28,5
1999	37	4 643	2 885	4 503	169 828	85 535	851 933	224 029	26,3
2000	36	4 282	2 747	4 254	172 251	87 143	813 296	204 329	25,1
2001	35	4 288	2 707	4 333	162 684	87 762	791 514	195 727	24,7
2002	37	4 396	2 758	4 229	167 112	88 160	851 626	218 859	25,7
2003	35	4 366	2 704	6 669	166 697	88 507	928 238	218 285	23,5
2004	34	4 433	2 717	6 728	166 532	86 808	970 613	225 207	23,2
2005	32	4 170	2 551	6 505	165 467	85 682	1 028 819	252 367	24,5

Erläuterung der Fußnoten siehe Seite 5.

10. Betriebe, Beschäftigung und Umsatz in den kreisfreien Städten und Landkreisen 1997 bis 2005

- Betriebe von Unternehmen mit 20 und mehr Beschäftigten -

Jahr	Betriebe	Beschäftigte	Arbeiter/ -innen	Geleistete Arbeits- stunden ¹⁾	Bruttolöhne und -gehälter	Löhne	Gesamt- umsatz ²⁾	Auslands- umsatz	Exportquote
	Ende September			1 000	1 000 EUR				%

Kreisfreie Stadt Worms

1997	47	7 348	.	8 001	249 820	.	1 288 407	565 630	43,9
1998	46	7 194	.	.	250 134	.	1 222 699	528 372	43,2
1999	51	6 994	.	7 553	239 507	.	1 215 316	.	.
2000	52	.	.	7 028
2001	52	6 417	4 425	6 998	.	140 398	.	.	.
2002	51	6 157	4 156	6 675	233 861	.	1 285 465	.	.
2003	49	6 318	4 287	9 789	233 239	.	1 332 637	540 841	40,6
2004	48	6 123	4 131	10 137	234 423	135 887	1 336 008	542 725	40,6
2005	46	6 064	4 010	9 838	233 897	134 235	1 305 237	543 216	41,6

Kreisfreie Stadt Zweibrücken

1997	25	4 580	3 044	4 447	144 605	83 588	980 638	464 256	47,3
1998	24	4 939	3 382	.	155 713	90 279	1 058 891	519 770	49,1
1999	22	4 825	3 248	4 619	160 773	92 736	878 535	461 611	52,5
2000	24	5 005	3 370	5 032	174 003	100 754	986 595	555 017	56,3
2001	24	4 973	3 327	5 037	182 141	105 514	953 886	.	.
2002	23	4 829	3 182	4 794	183 365	103 141	1 050 856	750 503	71,4
2003	21	3 921	2 560	5 826	158 938	87 349	1 018 322	.	.
2004	20	3 806	2 508	5 252	152 615	85 144	971 849	.	.
2005	20	3 708	2 400	5 191	152 501	83 692	1 133 390	.	.

Landkreis Alzey-Worms

1997	35	2 134	.	.	56 190	.	368 985	97 992	26,6
1998	36	2 311	.	.	58 560	.	442 488	145 451	32,9
1999	38	2 405	.	.	64 053	.	500 472	.	.
2000	42
2001	43	2 711	1 909	3 301	.	47 203	.	.	.
2002	40	2 752	1 969	3 274
2003	41	2 845	2 064	4 220
2004	36	2 775	.	4 286	81 768	.	710 386	312 651	44,0
2005	35	2 944	2 131	.	.	51 863	742 426	330 591	44,5

Landkreis Bad Dürkheim

1997	63	5 625	3 902	6 528	161 102	103 162	893 590	211 718	23,7
1998	64	5 405	3 738	6 296	159 999	101 269	804 592	161 441	20,1
1999	64	5 348	3 692	6 232	159 767	98 558	847 327	179 705	21,2
2000	64	5 401	3 860	6 356	164 390	103 559	891 159	191 209	21,5
2001	67	5 378	3 812	6 305	165 171	105 838	841 767	197 538	23,5
2002	69	5 244	3 710	6 002	161 584	102 235	843 027	178 677	21,2
2003	62	4 940	3 511	7 565	153 192	94 665	785 799	184 515	23,5
2004	58	4 704	3 292	7 373	151 119	90 946	812 012	218 333	26,9
2005	53	4 552	3 248	7 027	148 280	88 980	826 614	226 765	27,4

Erläuterung der Fußnoten siehe Seite 5.

10. Betriebe, Beschäftigung und Umsatz in den kreisfreien Städten und Landkreisen 1997 bis 2005

- Betriebe von Unternehmen mit 20 und mehr Beschäftigten -

Jahr	Betriebe	Beschäftigte	Arbeiter/ -innen	Geleistete Arbeits- stunden ¹⁾	Bruttolöhne und -gehälter	Löhne	Gesamt- umsatz ²⁾	Auslands- umsatz	Exportquote
	Ende September			1 000	1 000 EUR				%

Donnersbergkreis

1997	48	6 101	4 500	7 411	172 490	118 193	814 689	229 270	28,1
1998	47	6 597	4 915	7 760	193 759	131 583	901 253	249 703	27,7
1999	47	6 469	4 755	7 477	199 815	133 457	937 525	284 666	30,4
2000	47	6 710	4 796	7 454	212 862	136 719	970 649	.	.
2001	49	6 758	4 820	7 414	216 344	139 227	983 772	.	.
2002	44	6 497	4 609	7 027	209 982	133 192	1 036 994	.	.
2003	45	6 484	4 533	9 433	210 566	132 427	1 128 076	551 582	48,9
2004	41	6 549	4 616	9 970	223 476	139 482	1 302 457	631 972	48,5
2005	39	6 141	4 425	9 916	219 495	139 053	1 435 056	727 054	50,7

Landkreis Germersheim

1997	54	16 991	12 341	17 616	591 154	392 795	6 397 472	3 845 800	60,1
1998	55	16 927	12 263	17 723	595 621	396 344	7 186 463	4 334 324	60,3
1999	58	17 169	12 481	17 000	606 685	400 742	7 428 377	4 354 656	58,6
2000	59	15 018	11 003	14 731	538 197	357 301	5 653 941	2 816 654	49,8
2001	63	14 787	10 682	14 807	549 104	355 188	5 496 272	2 972 119	54,1
2002	66	14 589	10 550	14 196	555 728	352 425	5 276 985	3 061 120	58,0
2003	62	14 737	10 510	21 008	600 418	365 564	5 691 879	3 264 420	57,4
2004	63	15 375	11 019	22 034	633 040	393 905	6 967 987	4 118 006	59,1
2005	62	15 805	11 261	22 374	649 457	408 735	7 925 693	4 817 223	60,8

Landkreis Kaiserslautern

1997	35	2 822	1 986	3 344	82 442	51 011	.	.	.
1998	35	3 017	2 140	3 608	83 499	51 881	350 076	.	.
1999	39	3 127	2 298	3 759	87 972	54 458	.	.	.
2000	35	3 182	2 349	3 861	97 102	59 515	407 617	.	.
2001	38	3 328	2 455	4 208	.	64 016	480 884	95 138	19,8
2002	38	3 203	2 331	3 920	102 687
2003	35	2 900	2 158	4 627	90 762	53 452	.	.	.
2004	36	2 799	2 066	4 353	82 795	46 039	.	.	.
2005	38	2 794	2 001	4 216	80 936	43 882	.	.	.

Landkreis Kusel

1997	41	3 791	2 854	4 375	96 065	66 356	.	.	.
1998	37	4 017	3 070	4 679	101 765	70 207	474 135	135 923	28,7
1999	39	3 995	3 069	4 823	105 794	74 057	.	.	.
2000	38	3 988	3 079	4 723	110 674	77 392	566 682	148 574	26,2
2001	38	4 005	2 990	4 567	127 201	84 258	539 847	144 658	26,8
2002	37	3 650	2 685	3 850	106 721	70 889	457 835	117 349	25,6
2003	36	3 304	2 384	4 728	90 991	.	412 008	96 940	23,5
2004	34	3 055	2 145	4 482	85 944	.	426 510	.	.
2005	31	2 784	1 928	4 118	82 840	51 222	.	.	.

Erläuterung der Fußnoten siehe Seite 5.

10. Betriebe, Beschäftigung und Umsatz in den kreisfreien Städten und Landkreisen 1997 bis 2005

- Betriebe von Unternehmen mit 20 und mehr Beschäftigten -

Jahr	Betriebe	Beschäftigte	Arbeiter/ -innen	Geleistete Arbeits- stunden ¹⁾	Bruttolöhne und -gehälter	Löhne	Gesamt- umsatz ²⁾	Auslands- umsatz	Exportquote
	Ende September			1 000	1 000 EUR				%

Landkreis Südliche Weinstraße

1997	43	4 174	.	.	129 850
1998	45	4 390	.	.	141 386
1999	47	4 519	.	.	151 207
2000	48
2001	51	5 092	3 393	5 751	.	96 745	1 090 819	.	.
2002	55	5 242	3 428	5 826	186 658
2003	55	5 041	3 282	7 832	183 227	.	.	275 685	.
2004	50	4 674	2 977	7 234	177 161	99 219	1 038 099	301 864	29,1
2005	48	4 401	2 761	6 732	170 423	87 906	1 049 052	234 421	22,3

Rhein-Pfalz-Kreis

1997	46	3 334	2 241	3 654	87 757	51 698	365 981	64 856	17,7
1998	49	3 210	2 104	3 567	89 494	52 492	359 854	67 656	18,8
1999	48	3 230	2 094	3 296	86 789	49 963	367 316	70 659	19,2
2000	48	3 161	1 995	.	85 284	47 409	.	.	.
2001	48	3 108	1 948	3 239	89 180	49 184	.	.	.
2002	46	2 827	1 708	2 912	80 459	43 278	.	.	.
2003	46	2 704	1 689	4 231	76 777	.	337 746	.	.
2004	47	2 779	1 721	4 259	76 362
2005	46	2 688	1 658	4 130	73 144	40 123	394 245	127 627	32,4

Landkreis Mainz-Bingen

1997	55	9 582	.	.	343 230	123 521	1 845 877	410 761	22,3
1998	57	10 168	.	.	363 073	130 857	1 941 457	463 769	23,9
1999	53	9 271	.	.	354 451	127 200	2 190 900	598 047	27,3
2000	57	9 993	.	.	387 077	133 679	2 203 878	714 963	32,4
2001	59	9 786	4 350	6 823	410 334	147 638	2 416 361	840 998	34,8
2002	66	9 877	4 219	6 321	.	151 404	.	.	.
2003	57	9 954	4 197	14 758
2004	57	10 082	.	14 931	421 278	.	2 480 327	1 042 344	42,0
2005	58	10 254	4 303	.	.	143 885	2 738 190	1 218 155	44,5

Landkreis Südwestpfalz

1997	74	5 012	3 762	5 819	116 570	71 258	628 098	154 257	24,6
1998	74	4 643	3 488	5 925	115 297	74 831	611 308	148 785	24,3
1999	69	4 507	3 345	5 381	111 733	69 091	.	133 929	.
2000	66	4 364	3 241	5 065	108 565	66 887	532 123	.	.
2001	68	4 149	3 073	4 833	105 746	66 417	501 224	.	.
2002	70	4 134	3 059	4 565	102 054
2003	59	3 538	2 591	5 379	95 573	.	454 412	152 196	33,5
2004	54	3 077	2 242	4 779	80 394	.	452 436	155 753	34,4
2005	52	2 997	2 205	4 690	78 391	48 146	487 528	164 118	33,7

Erläuterung der Fußnoten siehe Seite 5.

10. Betriebe, Beschäftigung und Umsatz in den kreisfreien Städten und Landkreisen 1997 bis 2005

- Betriebe von Unternehmen mit 20 und mehr Beschäftigten -

Jahr	Betriebe	Beschäftigte	Arbeiter/ -innen	Geleistete Arbeits- stunden ¹⁾	Bruttolöhne und -gehälter	Löhne	Gesamt- umsatz ²⁾	Auslands- umsatz	Exportquote
	Ende September			1 000	1 000 EUR				%

Rheinland-Pfalz

1997	2 319	315 059	202 568	318 809	10 307 124	5 526 807	56 981 710	23 826 697	41,8
1998	2 286	314 687	202 492	319 336	10 498 774	5 601 792	58 161 807	23 781 412	40,9
1999	2 291	308 940	197 977	313 083	10 419 777	5 538 898	58 152 261	23 878 345	41,1
2000	2 303	305 086	194 582	307 912	10 621 061	5 589 656	61 276 698	24 868 761	40,6
2001	2 390	302 652	192 411	302 073	10 800 773	5 658 468	61 920 236	26 108 560	42,2
2002	2 374	297 305	186 712	291 554	10 705 799	5 562 491	62 191 459	27 155 720	43,7
2003	2 258	289 169	181 327	436 570	10 665 973	5 460 758	62 759 833	28 173 486	44,9
2004	2 179	282 410	176 149	430 719	10 606 604	5 412 145	66 090 340	30 253 590	45,8
2005	2 106	275 021	170 299	420 900	10 558 606	5 301 428	69 478 294	32 566 743	46,9

Kreisfreie Städte

1997	535	131 485	74 528	116 599	4 979 032	2 279 794	26 681 896	13 863 988	52,0
1998	516	130 229	74 067	115 026	4 999 027	2 271 025	25 938 604	12 848 638	49,5
1999	513	126 899	71 713	111 829	4 861 385	2 193 648	25 125 789	12 668 097	50,4
2000	521	122 629	68 667	107 699	4 939 317	2 195 261	28 424 079	14 219 116	50,0
2001	539	120 306	67 406	104 543	4 966 303	2 194 450	28 319 473	14 546 145	51,4
2002	536	118 559	65 272	102 549	4 891 597	2 164 639	28 974 037	15 245 807	52,6
2003	507	112 634	61 523	172 267	4 855 681	2 100 089	29 078 730	15 484 677	53,3
2004	494	108 120	58 566	165 772	4 765 623	2 043 565	30 125 179	16 013 960	53,2
2005	477	103 313	55 052	159 151	4 727 269	1 968 588	31 093 231	16 745 866	53,9

Landkreise

1997	1 784	183 574	128 040	202 210	5 328 091	3 247 013	30 299 813	9 962 709	32,9
1998	1 770	184 458	128 425	204 310	5 499 748	3 330 767	32 223 203	10 932 774	33,9
1999	1 778	182 041	126 264	201 254	5 558 392	3 345 250	33 026 472	11 210 248	33,9
2000	1 782	182 457	125 915	200 213	5 681 743	3 394 395	32 852 619	10 649 644	32,4
2001	1 851	182 346	125 005	197 530	5 834 470	3 464 018	33 600 763	11 562 415	34,4
2002	1 838	178 746	121 440	189 005	5 814 202	3 397 852	33 217 422	11 909 913	35,9
2003	1 751	176 535	119 804	264 303	5 810 292	3 360 669	33 681 103	12 688 809	37,7
2004	1 685	174 290	117 583	264 946	5 840 981	3 368 579	35 965 162	14 239 630	39,6
2005	1 629	171 708	115 247	261 750	5 831 337	3 332 840	38 385 064	15 820 877	41,2

Industrie- und Handelskammerbezirk Koblenz

1997	1 096	106 188	73 413	117 261	3 063 923	1 820 005	15 129 981	4 439 283	29,3
1998	1 080	105 923	73 217	117 415	3 141 678	1 856 851	15 835 192	4 756 056	30,0
1999	1 077	103 436	71 059	115 146	3 135 752	1 850 696	15 689 389	4 721 577	30,1
2000	1 080	104 702	71 785	116 574	3 233 977	1 908 055	16 861 910	5 277 402	31,3
2001	1 111	104 564	71 056	113 909	3 290 246	1 936 820	17 030 447	5 591 340	32,8
2002	1 099	102 403	69 201	109 472	3 277 538	1 907 088	17 218 600	5 977 560	34,7
2003	1 047	101 833	68 930	151 914	3 266 274	1 892 166	17 319 023	6 260 571	36,1
2004	1 009	100 119	67 279	152 194	3 293 526	1 897 283	18 168 735	6 743 671	37,1
2005	979	98 359	65 658	149 516	3 263 663	1 861 332	19 138 215	7 308 128	38,2

Erläuterung der Fußnoten siehe Seite 5.

10. Betriebe, Beschäftigung und Umsatz in den kreisfreien Städten und Landkreisen 1997 bis 2005

- Betriebe von Unternehmen mit 20 und mehr Beschäftigten -

Jahr	Betriebe	Beschäftigte	Arbeiter/ -innen	Geleistete Arbeits- stunden ¹⁾	Bruttolöhne und -gehälter	Löhne	Gesamt- umsatz ²⁾	Auslands- umsatz	Exportquote
	Ende September			1 000	1 000 EUR				%

Industrie- und Handelskammerbezirk Trier

1997	305	33 310	24 749	40 136	927 139	618 517	6 110 911	1 431 521	23,4
1998	296	32 840	24 304	39 723	938 959	626 286	6 080 215	1 382 743	22,7
1999	296	32 507	24 178	39 647	949 843	630 088	5 603 929	1 146 329	20,5
2000	300	32 841	24 281	39 893	982 605	648 575	5 852 333	1 279 519	21,9
2001	325	33 637	24 783	39 816	1 026 851	670 628	6 455 837	.	.
2002	318	32 925	23 948	38 573	1 032 432	666 455	6 451 401	1 499 969	23,3
2003	308	32 325	23 396	50 652	1 036 521	666 479	6 446 176	1 663 681	25,8
2004	303	32 472	23 409	51 630	1 069 520	675 118	6 724 034	1 718 185	25,6
2005	291	31 878	22 850	50 795	1 048 091	660 174	6 990 053	1 815 720	26,0

Industrie- und Handelskammerbezirk Rheinhessen

1997	216	33 853	18 572	28 297	1 175 900	514 073	6 358 791	2 188 029	34,4
1998	210	34 710	18 977	29 022	1 228 904	535 836	6 443 979	2 257 565	35,0
1999	217	33 700	18 279	28 342	1 228 423	529 119	6 700 755	2 367 001	35,3
2000	226	33 726	17 814	27 919	1 270 049	531 593	6 876 603	2 475 291	36,0
2001	230	33 318	17 571	27 963	1 319 271	558 194	7 084 609	.	.
2002	235	32 204	16 202	26 357	1 310 748	533 237	7 038 263	2 651 048	37,7
2003	221	30 254	15 717	47 133	1 267 076	490 488	6 834 347	2 462 075	36,0
2004	210	28 752	14 653	44 344	1 169 165	463 663	6 781 886	2 578 431	38,0
2005	204	28 061	14 204	43 972	1 144 204	444 115	6 949 027	2 750 683	39,6

Industrie- und Handelskammerbezirk Pfalz

1997	702	141 708	85 834	133 114	5 140 162	2 574 211	29 382 026	15 767 864	53,7
1998	700	141 214	85 994	133 176	5 189 233	2 582 820	29 802 421	15 385 048	51,6
1999	701	139 297	84 461	129 948	5 105 761	2 528 995	30 158 189	15 643 438	51,9
2000	697	133 817	80 702	123 526	5 134 430	2 501 433	31 685 852	15 836 548	50,0
2001	724	131 133	79 001	120 384	5 164 406	2 492 827	31 349 343	16 333 033	52,1
2002	722	129 773	77 361	117 152	5 085 081	2 455 712	31 483 196	17 027 142	54,1
2003	682	124 757	73 284	186 871	5 096 102	2 411 625	32 160 288	17 787 160	55,3
2004	657	121 067	70 808	182 551	5 074 394	2 376 080	34 415 685	19 213 304	55,8
2005	632	116 723	67 587	176 618	5 102 648	2 335 808	36 401 000	20 692 213	56,8

11. Betriebe, Beschäftigung und Umsatz 2005 nach Wirtschaftszweigen und Beschäftigtengrößenklassen
- Betriebe von Unternehmen mit 20 und mehr Beschäftigten -

WZ 2003	Wirtschaftszweig	Betriebe	Beschäftigte	Geleistete Arbeits- stunden	Bruttolöhne und -gehälter	Umsatz ²⁾
	Betriebe mit ... Beschäftigten	Ende September		1 000	1 000 EUR	

Rheinland-Pfalz

C+D Verarbeitendes Gewerbe sowie Bergbau und Gewinnung von Steinen und Erden

20 bis 499	2 030	157 905	246 326	5 153 722	30 279 302
500 und mehr	76	117 116	174 574	5 404 884	39 198 993
insgesamt	2 106	275 021	420 900	10 558 606	69 478 294

C Bergbau und Gewinnung von Steinen und Erden

20 bis 499	97	1 945	3 398	69 401	321 749
500 und mehr	-	-	-	-	-
insgesamt	97	1 945	3 398	69 401	321 749

D Verarbeitendes Gewerbe

20 bis 499	1 933	155 960	242 929	5 084 322	29 957 553
500 und mehr	76	117 116	174 574	5 404 884	39 198 993
insgesamt	2 009	273 076	417 503	10 489 205	69 156 545

DA Ernährungsgewerbe und Tabakverarbeitung

20 bis 499	263	18 142	27 488	449 583	4 680 818
500 und mehr	10	8 216	12 230	282 430	1 830 117
insgesamt	273	26 358	39 718	732 013	6 510 935

DB Textil- und Bekleidungsgewerbe

20 bis 499
500 und mehr
insgesamt	30	.	.	76 312	425 947

DC Ledergewerbe

20 bis 499	38	3 264	5 362	.	.
500 und mehr	-	-	-	-	-
insgesamt	38	3 264	5 362	.	.

DD Holzgewerbe (ohne Herstellung von Möbeln)

20 bis 499
500 und mehr
insgesamt	84	6 461	10 498	194 785	1 075 687

DE Papier-, Verlags- und Druckgewerbe

20 bis 499
500 und mehr
insgesamt	161	17 300	24 110	569 162	3 408 408

DF Kokerei, Mineralölverarbeitung, Herstellung und Verarbeitung von Spalt- und Brutstoffen

20 bis 499	-	-	-	-	-
500 und mehr	-	-	-	-	-
insgesamt	3

Erläuterung der Fußnoten siehe Seite 5.

11. Betriebe, Beschäftigung und Umsatz 2005 nach Wirtschaftszweigen und Beschäftigtengrößenklassen
- Betriebe von Unternehmen mit 20 und mehr Beschäftigten -

WZ 2003	Wirtschaftszweig Betriebe mit ... Beschäftigten	Betriebe	Beschäftigte	Geleistete Arbeits- stunden	Bruttolöhne und -gehälter	Umsatz ²⁾
		Ende September		1 000	1 000 EUR	

Rheinland-Pfalz

DG Herstellung von chemischen Erzeugnissen

20 bis 499	80	8 687	14 119	345 681	2 398 872
500 und mehr	11	46 777	70 740	2 588 123	19 496 189
insgesamt	91	55 464	84 860	2 933 803	21 895 061

DH Herstellung von Gummi- und Kunststoffwaren

20 bis 499	142	13 301	20 642	423 856	2 306 319
500 und mehr	9	8 373	13 486	304 610	1 832 145
insgesamt	151	21 674	34 128	728 466	4 138 464

DI Glasgewerbe, Herstellung von Keramik, Verarbeitung von Steinen und Erden

20 bis 499
500 und mehr
insgesamt	183	16 119	26 810	613 656	2 647 305

DJ Metallerzeugung und -bearbeitung, Herstellung von Metallerzeugnissen

20 bis 499	328	26 505	39 361	871 665	4 758 190
500 und mehr	9	9 827	13 806	373 187	2 577 732
insgesamt	337	36 332	53 167	1 244 852	7 335 922

DK Maschinenbau

20 bis 499	289	22 045	35 796	806 118	3 732 422
500 und mehr	12	11 463	17 687	507 850	2 326 865
insgesamt	301	33 508	53 484	1 313 968	6 059 288

DL Herstellung von Büromaschinen, Datenverarbeitungsgeräten und -einrichtungen; Elektrotechnik, Feinmechanik und Optik

20 bis 499	.	.	22 777	460 166	2 136 023
500 und mehr	.	.	4 248	112 862	579 716
insgesamt	207	17 264	27 025	573 028	2 715 739

DM Fahrzeugbau

20 bis 499	59	7 761	12 007	264 357	1 532 288
500 und mehr	12	21 638	31 208	932 039	9 528 845
insgesamt	71	29 399	43 216	1 196 396	11 061 133

DN Herstellung von Möbeln, Schmuck, Musikinstrumenten, Sportgeräten, Spielwaren und sonstigen Erzeugnissen; Recycling

20 bis 499	.	.	8 139	152 553	888 214
500 und mehr	.	.	2 725	66 669	292 606
insgesamt	79	7 189	10 864	219 221	1 180 820

Erläuterung der Fußnoten siehe Seite 5.

11. Betriebe, Beschäftigung und Umsatz 2005 nach Wirtschaftszweigen und Beschäftigtengrößenklassen
- Betriebe von Unternehmen mit 20 und mehr Beschäftigten -

WZ 2003	Wirtschaftszweig	Betriebe	Beschäftigte	Geleistete Arbeits- stunden	Bruttolöhne und -gehälter	Umsatz ²⁾
	Betriebe mit ... Beschäftigten	Ende September		1 000	1 000 EUR	

Industrie- und Handelskammerbezirk Koblenz

C+D Verarbeitendes Gewerbe sowie Bergbau und Gewinnung von Steinen und Erden

20 bis 499	953	75 197	117 057	2 428 678	13 386 574
500 und mehr	26	23 162	32 459	834 985	5 751 641
insgesamt	979	98 359	149 516	3 263 663	19 138 215

C Bergbau und Gewinnung von Steinen und Erden

20 bis 499	57	1 070	1 885	37 734	182 166
500 und mehr	-	-	-	-	-
insgesamt	57	1 070	1 885	37 734	182 166

D Verarbeitendes Gewerbe

20 bis 499	896	74 127	115 172	2 390 944	13 204 408
500 und mehr	26	23 162	32 459	834 985	5 751 641
insgesamt	922	97 289	147 631	3 225 929	18 956 049

DA Ernährungsgewerbe und Tabakverarbeitung

20 bis 499
500 und mehr
insgesamt	97	7 683	11 030	175 161	1 135 240

DB Textil- und Bekleidungsgewerbe

20 bis 499	-	-	-	-	-
500 und mehr	-	-	-	-	-
insgesamt	11	.	.	19 066	.

DC Ledergewerbe

20 bis 499	-	-	-	-	-
500 und mehr	-	-	-	-	-
insgesamt	9	.	.	13 529	.

DD Holzgewerbe (ohne Herstellung von Möbeln)

20 bis 499	34	2 769	4 359	86 316	541 692
500 und mehr	-	-	-	-	-
insgesamt	34	2 769	4 359	86 316	541 692

DE Papier-, Verlags- und Druckgewerbe

20 bis 499
500 und mehr
insgesamt	63	7 954	10 808	235 652	1 571 515

DF Kokerei, Mineralölverarbeitung, Herstellung und Verarbeitung von Spalt- und Brutstoffen

20 bis 499	-	-	-	-	-
500 und mehr	-	-	-	-	-
insgesamt	-	-	-	-	-

Erläuterung der Fußnoten siehe Seite 5.

11. Betriebe, Beschäftigung und Umsatz 2005 nach Wirtschaftszweigen und Beschäftigtengrößenklassen
- Betriebe von Unternehmen mit 20 und mehr Beschäftigten -

WZ 2003	Wirtschaftszweig Betriebe mit ... Beschäftigten	Betriebe	Beschäftigte	Geleistete Arbeits- stunden	Bruttolöhne und -gehälter	Umsatz ²⁾
		Ende September		1 000	1 000 EUR	

Industrie- und Handelskammerbezirk Koblenz

DG Herstellung von chemischen Erzeugnissen

20 bis 499	.	.	6 082	143 580	847 270
500 und mehr	.	.	2 185	55 069	430 361
insgesamt	40	5 272	8 267	198 649	1 277 631

DH Herstellung von Gummi- und Kunststoffwaren

20 bis 499	79	7 253	11 045	229 552	1 112 513
500 und mehr	5	4 592	7 174	169 495	1 144 761
insgesamt	84	11 845	18 220	399 047	2 257 274

DI Glasgewerbe, Herstellung von Keramik, Verarbeitung von Steinen und Erden

20 bis 499
500 und mehr
insgesamt	113	9 160	15 317	301 668	1 481 377

DJ Metallerzeugung und -bearbeitung, Herstellung von Metallerzeugnissen

20 bis 499	167	14 231	20 984	464 309	2 689 505
500 und mehr	4	6 080	7 751	239 463	1 971 295
insgesamt	171	20 311	28 735	703 772	4 660 800

DK Maschinenbau

20 bis 499
500 und mehr
insgesamt	145	14 144	22 428	532 641	2 554 131

DL Herstellung von Büromaschinen, Datenverarbeitungsgeräten und -einrichtungen; Elektrotechnik, Feinmechanik und Optik

20 bis 499
500 und mehr
insgesamt	79	6 727	10 645	220 459	1 089 526

DM Fahrzeugbau

20 bis 499
500 und mehr
insgesamt	31	6 420	10 246	227 923	1 617 297

DN Herstellung von Möbeln, Schmuck, Musikinstrumenten, Sportgeräten, Spielwaren und sonstigen Erzeugnissen; Recycling

20 bis 499
500 und mehr
insgesamt	45	3 738	5 697	112 044	593 031

Erläuterung der Fußnoten siehe Seite 5.

11. Betriebe, Beschäftigung und Umsatz 2005 nach Wirtschaftszweigen und Beschäftigtengrößenklassen
- Betriebe von Unternehmen mit 20 und mehr Beschäftigten -

WZ 2003	Wirtschaftszweig Betriebe mit ... Beschäftigten	Betriebe	Beschäftigte	Geleistete Arbeits- stunden	Bruttolöhne und -gehälter	Umsatz ²⁾
		Ende September		1 000	1 000 EUR	

Industrie- und Handelskammerbezirk Trier

C+D Verarbeitendes Gewerbe sowie Bergbau und Gewinnung von Steinen und Erden

20 bis 499	.	.	36 193	684 955	.
500 und mehr	.	.	14 602	363 136	.
insgesamt	291	31 878	50 795	1 048 091	6 990 053

C Bergbau und Gewinnung von Steinen und Erden

20 bis 499	-	-	-	-	-
500 und mehr	-	-	-	-	-
insgesamt	9	304	512	9 415	.

D Verarbeitendes Gewerbe

20 bis 499	.	.	35 681	675 539	.
500 und mehr	.	.	14 602	363 136	.
insgesamt	282	31 574	50 283	1 038 676	.

DA Ernährungsgewerbe und Tabakverarbeitung

20 bis 499	44	3 273	5 075	81 245	1 711 993
500 und mehr	6	5 365	8 454	217 066	1 451 843
insgesamt	50	8 638	13 529	298 311	3 163 836

DB Textil- und Bekleidungsgewerbe

20 bis 499	-	-	-	-	-
500 und mehr	-	-	-	-	-
insgesamt	3	189	299	.	.

DC Ledergewerbe

20 bis 499	-	-	-	-	-
500 und mehr	-	-	-	-	-
insgesamt	2

DD Holzgewerbe (ohne Herstellung von Möbeln)

20 bis 499
500 und mehr
insgesamt	31	2 859	4 720	85 735	403 342

DE Papier-, Verlags- und Druckgewerbe

20 bis 499	17	2 023	2 905	65 675	343 517
500 und mehr	-	-	-	-	-
insgesamt	17	2 023	2 905	65 675	343 517

DF Kokerei, Mineralölverarbeitung, Herstellung und Verarbeitung von Spalt- und Brutstoffen

20 bis 499	-	-	-	-	-
500 und mehr	-	-	-	-	-
insgesamt	-	-	-	-	-

Erläuterung der Fußnoten siehe Seite 5.

11. Betriebe, Beschäftigung und Umsatz 2005 nach Wirtschaftszweigen und Beschäftigtengrößenklassen
- Betriebe von Unternehmen mit 20 und mehr Beschäftigten -

WZ 2003	Wirtschaftszweig Betriebe mit ... Beschäftigten	Betriebe	Beschäftigte	Geleistete Arbeits- stunden	Bruttolöhne und -gehälter	Umsatz ²⁾
		Ende September		1 000	1 000 EUR	

Industrie- und Handelskammerbezirk Trier

DG Herstellung von chemischen Erzeugnissen

20 bis 499	1	36	252	5 075	40 961
500 und mehr	-	-	-	-	-
insgesamt	1	36	252	5 075	40 961

DH Herstellung von Gummi- und Kunststoffwaren

20 bis 499	.	.	3 625	66 115	465 486
500 und mehr	.	.	1 491	33 908	.
insgesamt	20	3 093	5 116	100 023	.

DI Glasgewerbe, Herstellung von Keramik, Verarbeitung von Steinen und Erden

20 bis 499	21	1 065	1 898	35 349	158 886
500 und mehr	-	-	-	-	-
insgesamt	21	1 065	1 898	35 349	158 886

DJ Metallerzeugung und -bearbeitung, Herstellung von Metallerzeugnissen

20 bis 499
500 und mehr
insgesamt	49	4 836	7 243	162 205	712 047

DK Maschinenbau

20 bis 499
500 und mehr
insgesamt	39	3 953	6 520	135 861	661 087

DL Herstellung von Büromaschinen, Datenverarbeitungsgeräten und -einrichtungen; Elektrotechnik, Feinmechanik und Optik

20 bis 499	34	2 648	4 197	73 364	307 763
500 und mehr	-	-	-	-	-
insgesamt	34	2 648	4 197	73 364	307 763

DM Fahrzeugbau

20 bis 499
500 und mehr
insgesamt	11	1 589	2 322	54 448	331 093

DN Herstellung von Möbeln, Schmuck, Musikinstrumenten, Sportgeräten, Spielwaren und sonstigen Erzeugnissen; Recycling

20 bis 499	-	-	-	-	-
500 und mehr	-	-	-	-	-
insgesamt	4	.	.	.	129 500

Erläuterung der Fußnoten siehe Seite 5.

11. Betriebe, Beschäftigung und Umsatz 2005 nach Wirtschaftszweigen und Beschäftigtengrößenklassen
- Betriebe von Unternehmen mit 20 und mehr Beschäftigten -

WZ 2003	Wirtschaftszweig Betriebe mit ... Beschäftigten	Betriebe	Beschäftigte	Geleistete Arbeits- stunden	Bruttolöhne und -gehälter	Umsatz ²⁾
		Ende September		1 000	1 000 EUR	

Industrie- und Handelskammerbezirk Rheinhessen

C+D Verarbeitendes Gewerbe sowie Bergbau und Gewinnung von Steinen und Erden

20 bis 499	.	.	23 404	539 755	.
500 und mehr	.	.	20 568	604 449	.
insgesamt	204	28 061	43 972	1 144 204	6 949 027

C Bergbau und Gewinnung von Steinen und Erden

20 bis 499	-	-	-	-	-
500 und mehr	-	-	-	-	-
insgesamt	4	48	77	1 792	.

D Verarbeitendes Gewerbe

20 bis 499	.	.	23 327	537 963	.
500 und mehr	.	.	20 568	604 449	.
insgesamt	200	28 013	43 895	1 142 413	.

DA Ernährungsgewerbe und Tabakverarbeitung

20 bis 499	35	3 634	5 486	110 835	1 275 448
500 und mehr	-	-	-	-	-
insgesamt	35	3 634	5 486	110 835	1 275 448

DB Textil- und Bekleidungsgewerbe

20 bis 499	-	-	-	-	-
500 und mehr	-	-	-	-	-
insgesamt	1

DC Ledergewerbe

20 bis 499	-	-	-	-	-
500 und mehr	-	-	-	-	-
insgesamt	-	-	-	-	-

DD Holzgewerbe (ohne Herstellung von Möbeln)

20 bis 499	-	-	-	-	-
500 und mehr	-	-	-	-	-
insgesamt	1

DE Papier-, Verlags- und Druckgewerbe

20 bis 499
500 und mehr
insgesamt	29	2 630	3 585	98 942	343 710

DF Kokerei, Mineralölverarbeitung, Herstellung und Verarbeitung von Spalt- und Brutstoffen

20 bis 499	-	-	-	-	-
500 und mehr	-	-	-	-	-
insgesamt	-	-	-	-	-

Erläuterung der Fußnoten siehe Seite 5.

11. Betriebe, Beschäftigung und Umsatz 2005 nach Wirtschaftszweigen und Beschäftigtengrößenklassen
- Betriebe von Unternehmen mit 20 und mehr Beschäftigten -

WZ 2003	Wirtschaftszweig Betriebe mit ... Beschäftigten	Betriebe	Beschäftigte	Geleistete Arbeits- stunden	Bruttolöhne und -gehälter	Umsatz ²⁾
		Ende September		1 000	1 000 EUR	

Industrie- und Handelskammerbezirk Rheinhessen

DG Herstellung von chemischen Erzeugnissen

20 bis 499	18	1 873	3 098	78 054	771 499
500 und mehr	4	7 594	11 996	369 931	2 467 673
insgesamt	22	9 467	15 094	447 985	3 239 172

DH Herstellung von Gummi- und Kunststoffwaren

20 bis 499
500 und mehr
insgesamt	12	2 239	3 879	79 464	.

DI Glasgewerbe, Herstellung von Keramik, Verarbeitung von Steinen und Erden

20 bis 499
500 und mehr
insgesamt	13	3 316	5 588	164 972	545 471

DJ Metallerzeugung und -bearbeitung, Herstellung von Metallerzeugnissen

20 bis 499	18	1 185	1 746	38 674	155 703
500 und mehr	-	-	-	-	-
insgesamt	18	1 185	1 746	38 674	155 703

DK Maschinenbau

20 bis 499	27	1 619	2 542	61 940	223 108
500 und mehr	-	-	-	-	-
insgesamt	27	1 619	2 542	61 940	223 108

DL Herstellung von Büromaschinen, Datenverarbeitungsgeräten und -einrichtungen; Elektrotechnik, Feinmechanik und Optik

20 bis 499	31	2 415	3 678	88 020	385 314
500 und mehr	-	-	-	-	-
insgesamt	31	2 415	3 678	88 020	385 314

DM Fahrzeugbau

20 bis 499	5	1 080	1 600	38 955	228 632
500 und mehr	-	-	-	-	-
insgesamt	5	1 080	1 600	38 955	228 632

DN Herstellung von Möbeln, Schmuck, Musikinstrumenten, Sportgeräten, Spielwaren und sonstigen Erzeugnissen; Recycling

20 bis 499	-	-	-	-	-
500 und mehr	-	-	-	-	-
insgesamt	6	.	.	.	42 476

Erläuterung der Fußnoten siehe Seite 5.

11. Betriebe, Beschäftigung und Umsatz 2005 nach Wirtschaftszweigen und Beschäftigtengrößenklassen
- Betriebe von Unternehmen mit 20 und mehr Beschäftigten -

WZ 2003	Wirtschaftszweig	Betriebe	Beschäftigte	Geleistete Arbeits- stunden	Bruttolöhne und -gehälter	Umsatz ²⁾
	Betriebe mit ... Beschäftigten	Ende September		1 000	1 000 EUR	

Industrie- und Handelskammerbezirk Pfalz

C+D Verarbeitendes Gewerbe sowie Bergbau und Gewinnung von Steinen und Erden

20 bis 499	602	44 989	69 673	1 500 335	.
500 und mehr	30	71 734	106 945	3 602 313	.
insgesamt	632	116 723	176 618	5 102 648	36 401 000

C Bergbau und Gewinnung von Steinen und Erden

20 bis 499	27	523	924	20 460	.
500 und mehr	-	-	-	-	-
insgesamt	27	523	924	20 460	.

D Verarbeitendes Gewerbe

20 bis 499	575	44 466	68 748	1 479 875	.
500 und mehr	30	71 734	106 945	3 602 313	.
insgesamt	605	116 200	175 693	5 082 188	.

DA Ernährungsgewerbe und Tabakverarbeitung

20 bis 499
500 und mehr
insgesamt	91	6 403	9 673	147 706	936 411

DB Textil- und Bekleidungsgewerbe

20 bis 499
500 und mehr
insgesamt	15	1 555	2 471	50 366	265 409

DC Ledergewerbe

20 bis 499	27	2 556	4 067	63 563	435 860
500 und mehr	-	-	-	-	-
insgesamt	27	2 556	4 067	63 563	435 860

DD Holzgewerbe (ohne Herstellung von Möbeln)

20 bis 499	-	-	-	-	-
500 und mehr	-	-	-	-	-
insgesamt	18

DE Papier-, Verlags- und Druckgewerbe

20 bis 499	52	4 693	6 812	168 892	1 149 666
500 und mehr	-	-	-	-	-
insgesamt	52	4 693	6 812	168 892	1 149 666

DF Kokerei, Mineralölverarbeitung, Herstellung und Verarbeitung von Spalt- und Brutstoffen

20 bis 499	-	-	-	-	-
500 und mehr	-	-	-	-	-
insgesamt	3

Erläuterung der Fußnoten siehe Seite 5.

11. Betriebe, Beschäftigung und Umsatz 2005 nach Wirtschaftszweigen und Beschäftigtengrößenklassen
- Betriebe von Unternehmen mit 20 und mehr Beschäftigten -

WZ 2003	Wirtschaftszweig Betriebe mit ... Beschäftigten	Betriebe	Beschäftigte	Geleistete Arbeits- stunden	Bruttolöhne und -gehälter	Umsatz ²⁾
		Ende September		1 000	1 000 EUR	

Industrie- und Handelskammerbezirk Pfalz

DG Herstellung von chemischen Erzeugnissen

20 bis 499	.	.	4 688	118 972	739 142
500 und mehr	.	.	56 559	2 163 122	16 598 155
insgesamt	28	40 689	61 247	2 282 094	17 337 297

DH Herstellung von Gummi- und Kunststoffwaren

20 bis 499
500 und mehr
insgesamt	35	4 497	6 913	149 931	754 738

DI Glasgewerbe, Herstellung von Keramik, Verarbeitung von Steinen und Erden

20 bis 499	36	2 578	4 006	111 667	461 572
500 und mehr	-	-	-	-	-
insgesamt	36	2 578	4 006	111 667	461 572

DJ Metallerzeugung und -bearbeitung, Herstellung von Metallerzeugnissen

20 bis 499
500 und mehr
insgesamt	99	10 000	15 443	340 201	1 807 373

DK Maschinenbau

20 bis 499	83	6 439	10 582	245 420	1 023 903
500 und mehr	7	7 353	11 412	338 105	1 597 058
insgesamt	90	13 792	21 994	583 525	2 620 961

DL Herstellung von Büromaschinen, Datenverarbeitungsgeräten und -einrichtungen; Elektrotechnik, Feinmechanik und Optik

20 bis 499
500 und mehr
insgesamt	63	5 474	8 505	191 185	933 137

DM Fahrzeugbau

20 bis 499	17	2 774	4 234	98 975	612 445
500 und mehr	7	17 536	24 814	776 095	8 271 666
insgesamt	24	20 310	29 048	875 070	8 884 111

DN Herstellung von Möbeln, Schmuck, Musikinstrumenten, Sportgeräten, Spielwaren und sonstigen Erzeugnissen; Recycling

20 bis 499
500 und mehr
insgesamt	24	2 630	3 729	84 945	415 813

Erläuterung der Fußnoten siehe Seite 5.