



Verarbeitendes Gewerbe sowie Bergbau und Gewinnung von Steinen und Erden 2004

Ergebnisse des Monatsberichts für Betriebe von Unternehmen mit 20 und mehr Beschäftigten

Zeichenerklärung
(nach DIN 55301)

0	weniger als die Hälfte von 1 in der letzten besetzten Stelle, jedoch mehr als nichts
-	nichts vorhanden (genau Null)
...	Angabe fällt später an
/	keine Angabe, da Zahlenwert nicht sicher genug
.	Zahlenwert unbekannt oder geheim zu halten
x	Tabellenfach gesperrt, weil Aussage nicht sinnvoll
p	vorläufige Zahl
r	berichtigte Zahl
s	geschätzte Zahl

Geringfügige Abweichungen in den Summen sind auf Runden der Zahlen zurückzuführen.
Abweichungen gegenüber früheren Veröffentlichungen erklären sich durch inzwischen vorgenommene Korrekturen.

Inhalt

	Seite
Vorbemerkungen	4
 Schaubilder	
1. Betriebe, Beschäftigung und Umsatz 2003 und 2004 nach Monaten	8
 Tabellenteil	
1. Betriebe, Beschäftigung und Umsatz 1950 bis 2004	9
 Wirtschaftszweigergebnisse	
2. Betriebe und Beschäftigte Ende September 2004 nach Wirtschaftszweigen	10
3. Geleistete Arbeitsstunden sowie Bruttolöhne und -gehälter 2004 nach Wirtschaftszweigen	13
4. Umsatz 2004 nach Wirtschaftszweigen	16
5. Betriebe, Beschäftigung und Umsatz ausgewählter Wirtschaftszweige 1996 bis 2004	19
 Regionalergebnisse	
6. Betriebe, Beschäftigung und Umsatz 2004 nach Wirtschaftszweigen	36
7. Betriebe, Beschäftigung und Umsatz 2004 nach Verwaltungsbezirken	39
8. Betriebe, Beschäftigung und Umsatz 2004 nach Wirtschaftszweigen und Industrie- und Handels- kammerbezirken	40
9. Betriebe, Beschäftigung und Umsatz 2004 nach Wirtschaftszweigen und kreisfreien Städten und Land- kreisen	48
10. Betriebe, Beschäftigung und Umsatz in den kreisfreien Städten und Landkreisen 1996 bis 2004	66
 Größenklassenergebnisse	
11. Betriebe, Beschäftigung und Umsatz 2004 nach Wirtschaftszweigen und Beschäftigtengrößenklassen	77

Vorbemerkungen

Ziel der Statistik

Die monatlichen Erhebungen stellen kurzfristig Daten über die konjunkturelle Entwicklung des verarbeitenden Gewerbes sowie des Bergbaus und der Gewinnung von Steinen und Erden in wirtschaftssystematischer und regionaler Gliederung zur Verfügung. Die Ergebnisse der Statistik sind wichtiges Material für die Arbeiten der gesetzgebenden Körperschaften, der Bundes- und Landesregierungen, der Verbände, Kammern sowie sonstigen Institutionen und bilden eine unentbehrliche Grundlage für zahlreiche wirtschaftspolitische Entscheidungen.

Rechtsgrundlage

Rechtsgrundlage für die Erhebungen im verarbeitenden Gewerbe ist das Gesetz über die Statistik im Produzierenden Gewerbe in der Fassung der Bekanntmachung vom 21. März 2002 (BGBl. I S. 1181) geändert durch Artikel 2 des Gesetzes vom 26. Juli 2002 (BGBl. I S. 2867) in Verbindung mit dem Gesetz über die Statistik für Bundeszwecke (Bundesstatistikgesetz - BStatG) vom 22. Januar 1987 (BGBl. I S. 462, 565), zuletzt geändert durch Artikel 16 des Gesetzes vom 21. August 2002 (BGBl. I S. 3322).

Berichtskreis

Der Berichtskreis umfasst die Einbetriebsunternehmen des verarbeitenden Gewerbes mit im Allgemeinen 20 und mehr tätigen Personen sowie alle produzierenden Betriebe - unabhängig von der Beschäftigtenzahl - von Mehrbetriebsunternehmen des produzierenden Gewerbes mit im Allgemeinen 20 und mehr tätigen Personen. Um den Bereich des verarbeitenden Gewerbes sowie des Bergbaus und die Gewinnung von Steinen und Erden in der Gliederung nach örtlichen Einheiten weit gehend abzudecken, werden zusätzlich alle Betriebe mit wirtschaftlichem Schwerpunkt im verarbeitenden Gewerbe mit im Allgemeinen 20 tätigen Personen und mehr von Mehrbetriebsunternehmen außerhalb des produzierenden Gewerbes in die Berichterstattung einbezogen.

Aus Gründen einer besseren Repräsentation ist bei folgenden Branchen die Erfassungsgrenze auf 10 und mehr tätige Personen herabgesetzt worden:

- 14.11 - Gewinnung von Naturwerksteinen und Natursteinen, a.n.g.
- 14.21 - Gewinnung von Kies und Sand
- 15.20 - Fischverarbeitung
- 15.31 - Kartoffelverarbeitung
- 15.32 - Herstellung von Frucht- und Gemüsesäften
- 15.33 - Obst- und Gemüseverarbeitung, a.n.g.
- 15.71 - Herstellung von Futtermitteln für Nutztiere
- 15.72 - Herstellung von Futtermitteln für sonstige Tiere
- 15.91 - Herstellung von Spirituosen
- 15.92 - Herstellung von Alkohol
- 15.97 - Herstellung von Malz
- 15.98 - Gewinnung natürlicher Mineralwässer, Herstellung von Erfrischungsgetränken
- 26.63 - Herstellung von Frischbeton (Transportbeton)

Für den Wirtschaftszweig 20.10 Säge-, Hobel- und Holzimprägnierwerke gilt als Erfassungsgrenze ein Jahreseinschnitt von mindestens 5 000 m³ Rohholz.

Grundsätzlich nicht einbezogen werden im Rahmen dieser Statistik die öffentlichen Versorgungsbetriebe sowie die Betriebe des Baugewerbes.

Methodische Hinweise

Die Ergebnisse werden nach hauptbeteiligten Wirtschaftszweigen dargestellt, d.h. alle Angaben eines kombinierten Betriebes (örtliche Einheit mit Betriebsteilen in mehreren Wirtschaftszweigen) werden unter dem Wirtschaftszweig nachgewiesen, bei dem - gemessen an der Zahl der Beschäftigten - der Schwerpunkt des Unternehmens liegt. Eine Ausnahme bildet das Verlagsgewerbe. Hier wird die Verteilung der Umsätze zugrunde gelegt.

Erläuterungen zu den einzelnen Tabellen

Erläuterung der Fußnoten zu Tabelle 1

- 1) Bis 1994 Monatsdurchschnitt, ab 1995 Stand 30.09.
- 2) Bis 2002 geleistete Arbeiterstunden, ab 2003 geleistete Arbeitsstunden aller Lohn- und Gehaltsempfänger.
- 3) Anteil der Bruttolöhne und -gehälter am Gesamtumsatz.
- 4) Ab 1968 ohne Umsatzsteuer.
- 5) Anteil des Auslandsumsatzes am Gesamtumsatz.
- 6) Bis 1977 wurden die Industriebetriebe (ohne verarbeitendes Handwerk) mit 10 und mehr Beschäftigten befragt. Wegen der Vergleichbarkeit mit den folgenden Jahren wurden die Daten bis 1970 zurück mit Hilfe eines Umrechnungsfaktors auf Betriebe von Unternehmen mit 20 und mehr Beschäftigten umgerechnet.
- 7) Mit dem "Gesetz über die Statistik im Produzierenden Gewerbe" vom 6.11.1975 wurde die bisherige Industriestatistik stufenweise auf ein abgestimmtes System kurz- und langfristiger Erhebungen im produzierenden Gewerbe umgestellt. Mit der Einbeziehung des verarbeitenden Handwerks ab Januar 1978 wurde die Umstellung weit gehend abgeschlossen. Nach dem neuen Berichtssystem werden alle Betriebe des Bergbaus und verarbeitenden Gewerbes (einschl. verarbeitendes Handwerk) von Unternehmen des Bergbaus und verarbeitenden Gewerbes mit im Allgemeinen 20 und mehr Beschäftigten sowie die Betriebe des Bergbaus und des verarbeitenden Gewerbes mit im Allgemeinen 20 und mehr Beschäftigten von Unternehmen der übrigen Wirtschaftsbereiche erfasst. Die Aufbereitung erfolgt nach der "Systematik der Wirtschaftszweige für die Statistik im produzierenden Gewerbe (SYPRO)".
- 8) Im Laufe der Jahre 1988 und 1989 wurden im Rahmen der Arbeitsstättenzählung 1987 aufgefundene bisher nicht erfasste Betriebe in den Berichtskreis aufgenommen.
- 9) Ab 1995 werden die Daten nach der EU-einheitlichen Klassifikation der Wirtschaftszweige, Ausgabe 1993 (WZ93) erhoben und veröffentlicht. Diese Ergebnisse sind mit den früher veröffentlichten Angaben für den nach bisheriger Systematik (SYPRO) abgegrenzten Berichtskreis nicht vergleichbar. Die neue WZ93 ist von der in der Europäischen Union verbindlichen Wirtschaftszweigklassifikation NACE, Rev. 1, abgeleitet, so dass nunmehr eine Vergleichbarkeit der statistischen Ergebnisse innerhalb der Europäischen Union gegeben ist.
- 10) 1995 fand erstmals seit 1977 wieder eine Handwerkszählung statt. Aufgrund der kompletten Bestandsaufnahme stellte sich heraus, dass 145 Handwerksunternehmen mit wirtschaftlichem Schwerpunkt im verarbeitenden Gewerbe bislang in dem monatlichen Berichtskreis, der dieser Veröffentlichung zugrunde liegt, nicht enthalten waren. Die nachträglich aufgefundenen Handwerksunternehmen wurden ab Anfang 1997 in die Erhebungen einbezogen.

Erläuterung der Fußnoten zu Tabelle 4 bis 11

- 1) Bis 2002 geleistete Arbeiterstunden, ab 2003 geleistete Arbeitsstunden aller Lohn- und Gehaltsempfänger.
- 2) Ohne Umsatzsteuer.
- 3) Ab dem Berichtsmonat Januar 2003 werden bei den tätigen Personen die Zustellerinnen und Zusteller im Verlagsgewerbe mitgezählt.

Definitionen

Auslandsumsatz

Direkte Lieferungen und Leistungen an Empfänger, die im Ausland ansässig sind, sowie Lieferungen an Exporteure, die die bestellten Waren ohne Be- und Verarbeitung in das Ausland ausführen. Nach der ab 1968 geltenden gesetzlichen Regelung sind Auslandsumsätze von der Umsatzsteuer (Mehrwertsteuer) befreit.

Beschäftigte

Alle Personen, die am Ende des Monats in einem arbeitsrechtlichen Verhältnis zum Betrieb stehen, tätige Inhaber und Mitinhaber sowie unbezahlt mithelfende Familienangehörige, soweit sie mindestens 1/3 der üblichen Arbeitszeit im Betrieb tätig sind. In den Zahlen für Arbeiter sind gewerblich Auszubildende, in den Angaben für Angestellte kaufmännisch Auszubildende sowie tätige Inhaber, Mitarbeiter und unbezahlt mithelfende Familienangehörige enthalten.

Betrieb

Örtlich getrennte Niederlassung von Unternehmen, einschließlich der Verwaltungs-, Reparatur-, Montage- und Hilfsbetriebe, die mit dem meldenden Betrieb örtlich verbunden sind oder in dessen Nähe liegen. Örtlich getrennte Hauptverwaltungen der Unternehmen werden im verarbeitenden Gewerbe sowie Bergbau und Gewinnung von Steinen und Erden ebenfalls als eigenständige Betriebe erfasst. Die Merkmalswerte sind für den gesamten Betrieb zu melden und schließen auch die nichtproduzierenden Teile ein.

Exportquote

Anteil des Auslandsumsatzes am Gesamtumsatz.

Geleistete Arbeitsstunden

Sind die tatsächlich geleisteten Stunden (nicht die bezahlten) aller tätigen Personen (Lohn- und Gehaltsempfänger). Da bis zum Jahr 2002 die tatsächlich geleisteten Arbeiterstunden erhoben wurden, ist der Vorjahresvergleich nicht möglich.

Gesamtumsatz

Umsatz aus Eigenerzeugung, baugewerblicher Umsatz sowie Umsatz aus Handelsware und sonstigen nichtindustriellen Tätigkeiten (wie Erlöse aus Vermietung und Verpachtung, Provisionseinnahmen, Erlöse aus Transportleistungen für Dritte und aus dem Verkauf von eigenen landwirtschaftlichen Erzeugnissen). Als Umsatz gilt die Summe der Rechnungsendbeträge (ohne Umsatzsteuer) einschließlich etwa darin enthaltener Verbrauchsteuern sowie der Kosten für Fracht, Transportversicherung, Porto, Verpackung und Spesen, auch wenn diese gesondert in Rechnung gestellt werden. Außerordentliche und betriebsfremde Erträge aus dem Verkauf von Anlagegütern, aus der Verpachtung von Grundstücken, Zinsen, Dividenden u. dgl. sind nicht im Umsatz enthalten. Da es sich grundsätzlich um fakturierte Werte handelt, enthält der Umsatz auch nicht den Wert der Lieferungen, die innerhalb eines Unternehmens von Werk zu Werk stattfinden. Bei der Aufgliederung nach Bundesländern kann es daher vorkommen, dass Erzeugnisse, die in einem Land produziert werden, im Umsatz eines anderen Bundeslandes enthalten sind. Der regional gegliederte Umsatz entspricht daher z.T. nicht der Produktion in den einzelnen Ländern.

Löhne, Gehälter

Bruttosummen ohne Arbeitgeberanteile zur Sozialversicherung, jedoch einschließlich Lohn- und Gehaltszuschläge (auch Gratifikationen, Erfindergelder sowie Provisionen, Tantiemen usw.). Vergütungen für gewerblich und kaufmännisch Auszubildende. Nicht erfasst werden allgemeine soziale Aufwendungen sowie Vergütungen, die als Spesenersatz anzusehen sind.

Umsatz aus Eigenerzeugung

Der Umsatz aus Eigenerzeugung setzt sich aus dem Umsatz aus eigenen Erzeugnissen, industriellen/handwerklichen Dienstleistungen und baugewerblichem Umsatz zusammen.

Unternehmen

Rechtliche und zugleich kleinste bilanzierende Einheit ohne rechtlich selbständige Tochtergesellschaften, Arbeitsgemeinschaften, Betriebsführungsgesellschaften usw. Das Unternehmen im produzierenden Gewerbe umfasst die Funktionen Beschaffung, Lagerung, Fertigung, Vertrieb, Verwaltung, Planung sowie Forschung und Entwicklung. Diese Funktionen können jedoch auch getrennt oder allein vorkommen. Besteht das Unternehmen nur aus einer einzigen örtlichen Niederlassung, gilt es als Einbetriebsunternehmen, verfügt es über mehrere - mindestens zwei - voneinander getrennt liegende, juristisch unselbständige, örtliche Einheiten ist es ein Mehrbetriebsunternehmen.

Systematiken

Die Darstellung der Ergebnisse erfolgt in der Gliederung der **Klassifikation der Wirtschaftszweige, Ausgabe 2003 (WZ 2003)**. Mit Beginn des Jahres 2003 wurde die Klassifikation der Wirtschaftszweige, Ausgabe 1993 (WZ93) durch die neue Klassifikation der Wirtschaftszweige, Ausgabe 2003 (WZ 2003) abgelöst. Die WZ 2003 ist das Ergebnis einer behutsamen Aktualisierung der Klassifikation der Wirtschaftszweige, Ausgabe 1993 (WZ93), deren Struktur weitgehend beibehalten werden konnte. Nur dort, wo sich seit Einführung der WZ93 gravierende technische und wirtschaftliche Veränderungen gezeigt haben, waren Modifikationen der Gliederung erforderlich. Außerdem wurde die Gelegenheit genutzt, die inhaltliche Beschreibung der Unterteilungen der Klassifikation der Wirtschaftszweige zu erweitern und zu aktualisieren.

Die WZ 2003 basiert auf der statistischen Systematik der Wirtschaftszweige in der Europäischen Gemeinschaft (NACE Rev. 1.1.), die mit der Verordnung (EWG) Nr. 29/2002 der Kommission vom 19. Dezember 2001 veröffentlicht wurde, und ihrerseits auf der internationalen Systematik der Wirtschaftszweige (ISIC Rev. 3.1) der Vereinten Nationen aufbaut.

Die Klassifikation der Wirtschaftszweige, Ausgabe 2003 ist gleichzeitig maßgebend für die Abgrenzung des Wirtschaftssektors **Verarbeitendes Gewerbe sowie Bergbau und Gewinnung von Steinen und Erden** und hat damit Auswirkungen auf die Zusammensetzung der Berichtskreise der Statistiken dieses Bereichs.

Veröffentlichungen

Ergebnisse für das Bundesgebiet über den Bereich verarbeitendes Gewerbe sowie Bergbau und Gewinnung von Steinen und Erden werden vom Statistischen Bundesamt in der Fachserie 4, Reihe 4 veröffentlicht.

Betriebe, Beschäftigung und Umsatz 2003 und 2004 nach Monaten

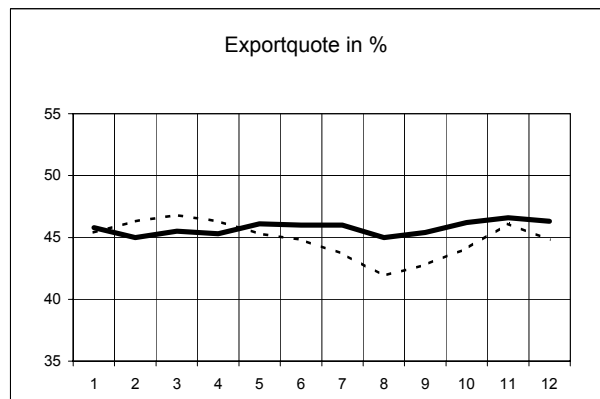
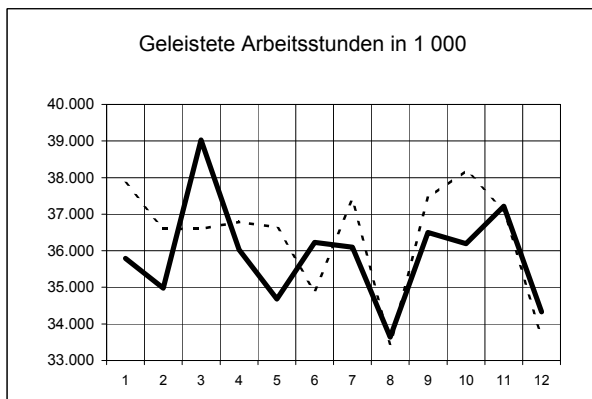
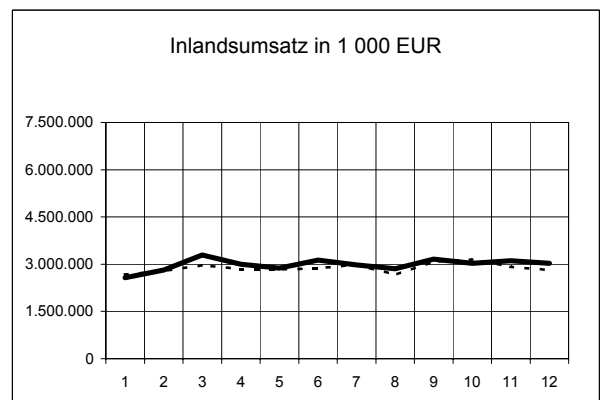
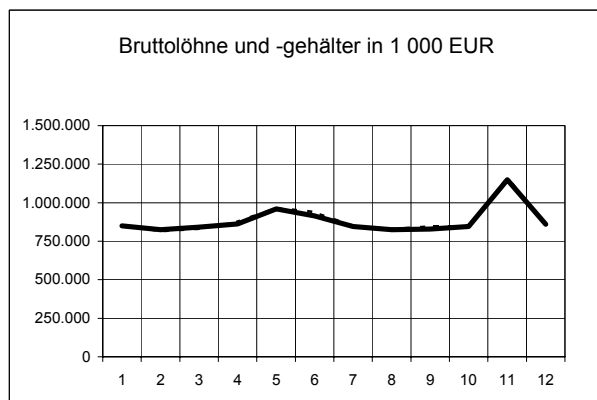
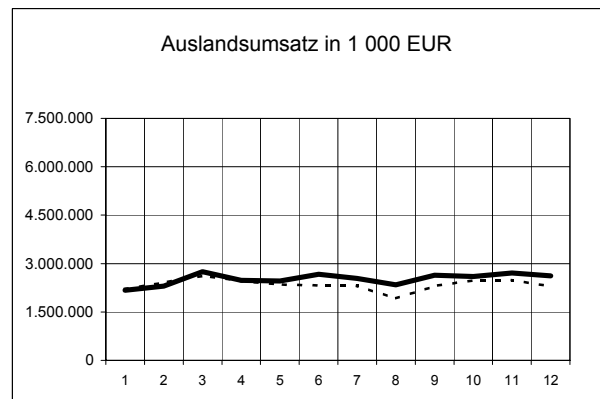
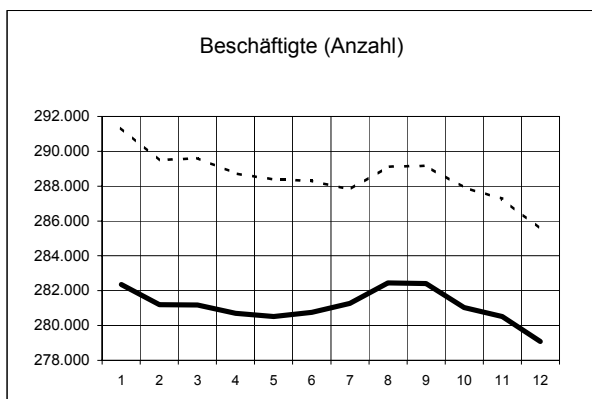
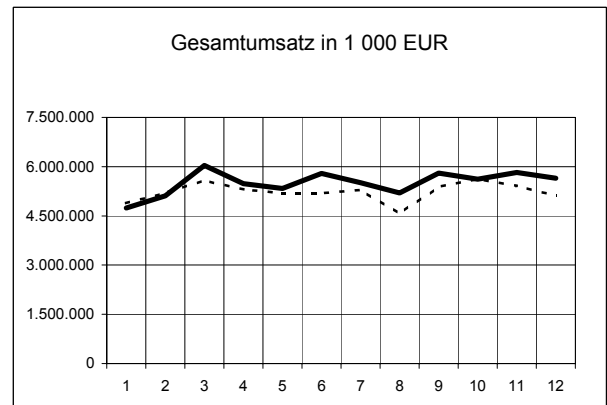
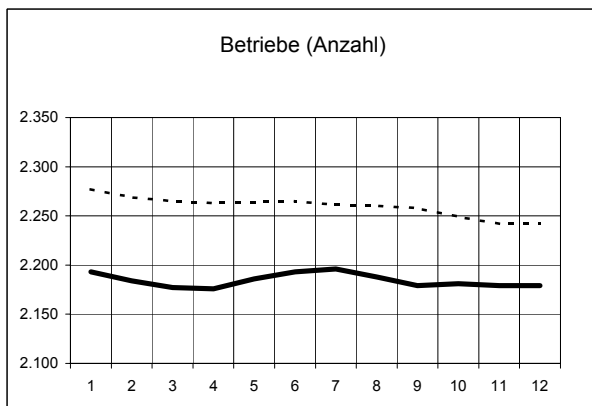

Legende: - - - - 2003 _____ 2004

1. Betriebe, Beschäftigung und Umsatz 1950 bis 2004

Jahr	Betriebe ¹⁾	Beschäftigte ¹⁾		Geleistete Arbeits- stunden ²⁾	Bruttolöhne und -gehälter		Lohn- und Gehalts- quote ³⁾	Umsatz ⁴⁾				
		ins- gesamt	dar.Arbei- ter/-innen		ins- gesamt	darunter Löhne		ins- gesamt	davon		Export- quote ⁵⁾	je Beschäf- tigten
									Inlands- umsatz	Auslands- umsatz		
			Anzahl		1 000	Mill. EUR		%	Mill. EUR		%	EUR

Betriebe mit 10 und mehr Beschäftigten

1950	2 391	218 030	182 848	417 811	338	255	18,3	1 845	1 647	198	10,7	8 462
1951	2 741	247 386	207 908	466 766	446	338	17,5	2 546	2 217	329	12,9	10 293
1952	2 739	255 656	213 570	481 405	489	369	18,2	2 686	2 381	305	11,3	10 505
1953	2 855	266 886	222 043	498 412	538	401	18,2	2 951	2 584	367	12,4	11 057
1954	2 925	280 662	232 886	526 086	587	437	17,7	3 319	2 870	449	13,5	11 826
1955	2 986	306 281	254 420	577 279	678	505	17,4	3 886	3 330	556	14,3	12 687
1956	3 093	328 317	271 681	603 149	780	579	18,3	4 261	3 648	613	14,4	12 978
1957	3 046	337 596	277 921	588 987	842	619	17,8	4 734	3 983	750	15,8	14 022
1958	2 933	336 104	274 140	563 250	885	640	18,3	4 841	4 071	770	15,9	14 404
1959	2 892	340 025	275 485	571 744	958	689	18,3	5 233	4 395	838	16,0	15 389
1960	2 902	354 525	286 379	589 286	1 110	797	18,9	5 864	4 927	937	16,0	16 541
1961	3 036	366 480	293 704	591 027	1 271	905	20,5	6 209	5 262	947	15,3	16 943
1962	3 101	368 034	291 922	575 417	1 399	988	21,2	6 603	5 594	1 010	15,3	17 941
1963	3 222	364 044	284 884	554 204	1 493	1 040	20,9	7 133	5 991	1 142	16,0	19 594
1964	3 213	368 343	286 790	560 657	1 694	1 175	21,3	7 939	6 634	1 305	16,4	21 554
1965	3 229	378 800	293 786	571 303	1 859	1 285	21,4	8 665	7 253	1 412	16,3	22 875
1966	3 148	383 954	295 696	565 793	2 020	1 378	21,5	9 403	7 690	1 713	18,2	24 490
1967	3 106	363 727	274 272	516 551	1 977	1 300	19,7	10 050	7 972	2 079	20,7	27 631
1968	3 022	367 624	277 517	531 033	2 148	1 421	19,7	10 879	8 375	2 504	23,0	29 592
1969	2 995	387 891	293 537	562 861	2 485	1 650	19,8	12 521	9 727	2 794	22,3	32 278

Betriebe von Unternehmen mit 20 und mehr Beschäftigten

1970	3 296	425 140	320 087	606 166	3 113	2 080	19,3	16 159	12 629	3 529	21,8	38 008
1971	3 379	426 513	318 000	588 531	3 428	2 261	19,3	17 802	14 057	3 746	21,0	41 739
1972	3 339	422 201	311 499	570 984	3 740	2 431	19,2	19 441	14 977	4 464	23,0	46 048
1973	3 187	426 820	313 470	572 291	4 242	2 750	19,7	21 557	16 250	5 306	24,6	50 505
1974	3 134	422 978	303 580	536 250	4 657	2 951	18,6	25 017	17 513	7 504	30,0	59 145
1975	2 995	397 802	281 112	483 983	4 716	2 900	19,1	24 697	17 517	7 180	29,1	62 085
1976	2 854	388 303	275 593	491 066	5 026	3 119	18,2	27 605	19 576	8 030	29,1	71 093
1977 ⁶⁾	2 914	386 982	275 644	489 662	5 420	3 353	18,7	29 036	20 604	8 432	29,0	75 033
1978 ⁷⁾	2 893	385 550	273 544	478 876	5 713	3 502	19,4	29 511	21 199	8 312	28,2	76 543
1979	2 893	391 944	278 349	483 134	6 172	3 790	18,4	33 610	23 800	9 810	29,2	85 751
1980	2 899	396 860	281 766	481 620	6 637	4 071	18,0	36 786	25 639	11 147	30,3	92 694
1981	2 898	391 043	275 661	465 712	6 900	4 184	18,3	37 765	24 394	13 372	35,4	96 576
1982	2 843	378 366	264 277	446 994	6 989	4 163	18,2	38 389	24 455	13 934	36,3	101 459
1983	2 732	362 410	251 429	428 884	7 038	4 140	18,0	39 196	25 789	13 407	34,2	108 154
1984	2 684	360 924	250 001	425 638	7 252	4 249	17,8	40 852	26 334	14 518	35,5	113 187
1985	2 655	364 026	251 765	424 058	7 624	4 457	18,1	42 188	26 735	15 453	36,6	115 892
1986	2 614	367 161	252 940	424 716	8 019	4 665	19,3	41 609	26 835	14 775	35,5	113 326
1987	2 584	365 266	250 074	416 761	8 325	4 803	19,6	42 413	27 106	15 307	36,1	116 116
1988 ⁸⁾	2 601	367 192	250 115	414 726	8 724	4 981	19,2	45 499	28 125	17 374	38,2	123 911
1989	2 643	375 534	255 000	417 433	9 234	5 258	18,7	49 476	30 197	19 279	39,0	131 749
1990	2 614	385 894	262 939	422 355	9 869	5 626	18,8	52 476	33 252	19 224	36,6	135 985
1991	2 667	393 869	267 804	423 229	10 573	6 010	18,9	55 879	37 152	18 727	33,5	141 871
1992	2 678	385 046	258 421	407 819	10 954	6 119	20,1	54 462	36 188	18 274	33,6	141 442
1993	2 594	356 717	235 007	363 836	10 467	5 716	20,6	50 740	33 521	17 220	33,9	142 242
1994	2 488	335 099	219 542	348 108	10 194	5 546	19,3	52 929	33 523	19 407	36,7	157 951
1995 ⁹⁾	2 239	325 598	212 615	337 071	10 330	5 648	18,8	54 934	33 371	21 563	39,3	168 717
1996	2 183	311 790	201 049	317 558	10 166	5 471	19,1	53 207	31 507	21 700	40,8	170 650
1997 ¹⁰⁾	2 319	315 059	202 568	318 809	10 307	5 527	18,1	56 982	33 155	23 827	41,8	180 860
1998	2 286	314 687	202 492	319 336	10 499	5 602	18,1	58 162	34 380	23 781	40,9	184 824
1999	2 291	308 940	197 977	313 083	10 420	5 539	17,9	58 152	34 274	23 878	41,1	188 232
2000	2 303	305 086	194 582	307 912	10 621	5 590	17,3	61 277	36 408	24 869	40,6	200 851
2001	2 390	302 652	192 411	302 073	10 801	5 658	17,4	61 920	35 812	26 109	42,2	204 592
2002	2 374	297 305	186 712	291 554	10 706	5 562	17,2	62 191	35 036	27 156	43,7	209 184
2003	2 258	289 169	181 327	436 570	10 666	5 461	17,0	62 760	34 586	28 173	44,9	217 035
2004	2 179	282 410	176 149	430 719	10 607	5 412	16,0	66 090	35 837	30 254	45,8	234 023

Erläuterung der Fußnoten siehe Seite 5.

2. Betriebe und Beschäftigte Ende September 2004 nach Wirtschaftszweigen

- Betriebe von Unternehmen mit 20 und mehr Beschäftigten -

WZ 2003	Wirtschaftszweig	Betriebe	Veränderung gegenüber 2003	Beschäftigte			
				insgesamt	Veränderung gegenüber 2003	Arbeiter/ -innen	Veränderung gegenüber 2003
		Anzahl	%	Anzahl	%	Anzahl	%
C+D	Verarbeitendes Gewerbe sowie Bergbau und Gewinnung von Steinen und Erden	2 179	- 3,5	282 410	- 2,3	176 149	- 2,9
A/EN	Vorleistungsgüterproduzenten und Energie	988	- 2,9	141 177	- 3,3	88 399	- 3,5
B	Investitionsgüterproduzenten	614	- 3,2	79 328	- 0,8	53 023	- 1,4
GG	Gebrauchsgüterproduzenten	79	- 10,2	8 419	- 7,8	5 564	- 8,6
VG	Verbrauchsgüterproduzenten	498	- 3,9	53 486	- 1,2	29 163	- 2,5
C	Bergbau und Gewinnung von Steinen und Erden	96	- 4,0	1 973	- 6,4	1 367	- 7,5
14	Gewinnung von Steinen und Erden, sonstiger Bergbau	94	- 4,1	.	x	.	x
14.2	Gewinnung von Kies, Sand, Ton und Kaolin	92	- 3,2	1 880	- 5,8	1 304	- 6,8
14.21	Gewinnung von Kies und Sand	68	- 2,9	1 384	- 6,5	993	- 7,5
14.22	Gewinnung von Ton und Kaolin	24	- 4,0	496	- 3,5	311	- 4,3
D	Verarbeitendes Gewerbe	2 083	- 3,5	280 437	- 2,3	174 782	- 2,8
DA	Ernährungsgewerbe und Tabakverarbeitung	298	1,4	26 298	3,0	15 844	1,3
15	Ernährungsgewerbe	295	1,4	24 688	2,3	14 768	1,4
15.1	Schlachten und Fleischverarbeitung	55	- 1,8	2 740	0,6	1 837	0,8
15.3	Obst- und Gemüseverarbeitung	11	0,0	809	- 1,6	463	- 1,7
15.5	Milchverarbeitung; Herstellung von Speiseeis	4	0,0	1 077	3,6	769	2,5
15.7	Herstellung von Futtermitteln	6	0,0	215	- 7,7	123	- 5,4
15.8	Sonstiges Ernährungsgewerbe (ohne Getränkeherstellung)	157	6,1	13 470	5,5	7 808	4,8
15.81	Herstellung von Backwaren (ohne Dauerbackwaren)	128	7,6	8 386	5,8	4 460	4,1
15.9	Herstellung von Getränken	57	- 6,6	6 121	- 2,7	3 606	- 4,4
15.91	Herstellung von Spirituosen	4	- 20,0	318	5,0	115	- 0,9
15.93	Herstellung von Traubenwein	15	0,0	903	- 1,6	508	- 4,3
15.96	Herstellung von Bier	12	- 7,7	1 801	- 2,9	877	- 6,8
15.98	Gewinnung natürlicher Mineralwässer, Herstellung von Erfrischungsgetränken	21	- 4,5	2 887	- 3,0	1 975	- 2,8
16	Tabakverarbeitung	3	0,0	1 610	14,0	1 076	0,6
DB	Textil- und Bekleidungsgewerbe	36	- 5,3	.	x	.	x
17	Textilgewerbe	26	- 3,7	.	x	1 767	.
18	Bekleidungsgewerbe	10	- 9,1	469	- 19,4	.	x
DC	Ledergewerbe	44	- 12,0	3 594	- 10,6	2 553	- 10,6
19.3	Herstellung von Schuhen	33	- 10,8	2 958	- 9,0	2 165	- 8,8
DD	Holzgewerbe (ohne Herstellung von Möbeln)	90	- 7,2	6 637	- 3,8	4 951	- 3,2
20.1	Säge-, Hobel- und Holzimprägnierwerke	25	- 10,7	797	- 11,4	635	- 10,1
20.2	Herstellung von Furnier-, Sperrholz-, Holzfasern- und Holzspanplatten	5	0,0	950	- 3,4	746	- 0,5

2. Betriebe und Beschäftigte Ende September 2004 nach Wirtschaftszweigen
- Betriebe von Unternehmen mit 20 und mehr Beschäftigten -

WZ 2003	Wirtschaftszweig	Betriebe	Veränderung gegenüber 2003	Beschäftigte			
				insgesamt	Veränderung gegenüber 2003	Arbeiter/ -innen	Veränderung gegenüber 2003
		Anzahl	%	Anzahl	%	Anzahl	%
20.3	Herstellung von Konstruktionsteilen, Fertigbauteilen, Ausbauelementen und Fertigteilbauten aus Holz	44	- 10,2	4 353	- 2,7	3 143	- 2,5
DE	Papier-, Verlags- und Druckgewerbe	167	- 6,2	18 033	- 2,5	10 844	- 2,5
21	Papiergewerbe	74	- 1,3	9 442	- 2,9	6 666	- 3,2
21.1	Herstellung von Holz- und Zellstoff, Papier, Karton und Pappe	11	- 8,3	2 019	- 9,3	1 490	- 9,6
21.2	Herstellung von Waren aus Papier, Karton und Pappe	63	0,0	7 423	- 1,0	5 176	- 1,2
22	Verlagsgewerbe, Druckgewerbe, Vervielfältigung von bespielten Ton-, Bild- und Datenträgern	93	- 9,7	8 591	- 2,0	4 178	- 1,3
22.1	Verlagsgewerbe	33	- 10,8	4 879	- 0,7	1 725	3,1
22.2	Druckgewerbe	60	- 9,1	3 712	- 3,6	2 453	- 4,2
22.3	Vervielfältigung von bespielten Ton-, Bild- und Datenträgern	-	x	-	x	-	x
DF	Kokerei, Mineralölverarbeitung, Herstellung und Verarbeitung von Spalt- und Brutstoffen	3	0,0	.	x	.	x
DG	Herstellung von chemischen Erzeugnissen	93	- 2,1	56 954	- 4,7	24 434	- 6,3
24.1	Herstellung von chemischen Grundstoffen	26	- 7,1	40 344	- 5,8	17 504	- 6,9
24.3	Herstellung von Anstrichmitteln, Druckfarben und Kitten	14	0,0	1 393	- 0,5	716	- 4,4
24.5	Herstellung von Seifen, Wasch-, Reinigungs- und Körperpflegemitteln sowie von Duftstoffen	12	- 14,3	1 743	- 12,1	985	- 14,7
DH	Herstellung von Gummi- und Kunststoffwaren	151	- 5,0	22 427	- 3,4	16 820	- 4,0
25.1	Herstellung von Gummiwaren	11	- 8,3	3 658	- 2,3	3 170	- 0,5
25.2	Herstellung von Kunststoffwaren	140	- 4,8	18 769	- 3,6	13 650	- 4,7
DI	Glasgewerbe, Herstellung von Keramik, Verarbeitung von Steinen und Erden	191	- 5,4	17 680	- 4,3	11 418	- 4,7
26.1	Herstellung von Glas und Glaswaren	29	3,6	6 944	- 6,9	3 893	- 7,5
26.2	Herstellung von keramischen Erzeugnissen (ohne H. von Ziegeln und Baukeramik)	29	- 3,3	2 956	0,3	2 132	0,6
26.3	Herstellung von keramischen Wand- und Bodenfliesen und -platten	7	- 12,5	1 189	- 4,6	943	- 2,2
26.6	Herstellung von Erzeugnissen aus Beton, Zement und Gips	88	- 7,4	3 551	0,0	2 305	- 2,1
26.61	Herstellung von Erzeugnissen aus Beton, Zement und aus Kalksandstein für den Bau	52	- 1,9	2 644	0,4	1 747	- 3,4
26.63	Herstellung von Frischbeton (Transportbeton)	28	- 17,6	351	- 12,0	208	- 11,9
DJ	Metallerzeugung und -bearbeitung, Herstellung von Metallerzeugnissen	340	- 1,4	37 223	0,1	26 680	- 0,6
27	Metallerzeugung und -bearbeitung	38	- 5,0	8 607	- 0,8	6 449	- 1,6
28	Herstellung von Metallerzeugnissen	302	- 1,0	28 616	0,4	20 231	- 0,3
28.1	Stahl- und Leichtmetallbau	104	- 5,5	5 844	- 1,1	3 821	- 2,5
28.2	Herstellung von Metallbehältern über 300 l; Herstellung von Heizkörpern und -kesseln für Zentralheizungen	3	0,0	322	.	198	.

2. Betriebe und Beschäftigte Ende September 2004 nach Wirtschaftszweigen
- Betriebe von Unternehmen mit 20 und mehr Beschäftigten -

WZ 2003	Wirtschaftszweig	Betriebe	Veränderung gegenüber 2003	Beschäftigte			
				insgesamt	Veränderung gegenüber 2003	Arbeiter/ -innen	Veränderung gegenüber 2003
		Anzahl	%	Anzahl	%	Anzahl	%
28.3	Herstellung von Dampfkesseln (ohne Zentralheizungskessel)	22	10,0	1 715	.	1 268	.
28.4	Herstellung von Schmiede-, Press-, Zieh- und Stanzteilen, gewalzten Ringen und pulvermetallurgischen Erzeugnissen	27	- 3,6	3 487	2,0	2 785	2,2
28.5	Oberflächenveredlung und Wärmebehandlung; Mechanik, a.n.g.	52	10,6	2 736	8,2	2 130	8,2
28.6	Herstellung von Schneidwaren, Werkzeugen, Schlössern und Beschlägen aus unedlen Metallen	33	- 8,3	6 832	- 1,0	4 619	- 1,5
28.7	Herstellung von sonstigen Metallwaren	61	0,0	7 680	- 1,8	5 410	- 2,9
DK	Maschinenbau	304	- 4,7	34 291	- 3,5	20 831	- 3,0
DL	Herstellung von Büromaschinen, Datenverarbeitungsgeräten und -einrichtungen; Elektrotechnik, Feinmechanik und Optik	211	1,4	17 175	1,5	10 550	- 1,6
30	Herstellung von Büromaschinen, Datenverarbeitungsgeräten und -einrichtungen	11	- 15,4	1 002	- 13,4	410	- 40,1
31	Herstellung von Geräten der Elektrizitätserzeugung, -verteilung u.Ä.	87	3,6	7 696	0,6	5 304	0,4
31.1	Herstellung von Elektromotoren, Generatoren und Transformatoren	17	6,3	1 407	- 0,3	985	- 1,1
31.2	Herstellung von Elektrizitätsverteilungs- und -schalteinrichtungen	42	0,0	4 508	0,2	3 192	1,6
31.5	Herstellung von elektrischen Lampen und Leuchten	5	- 16,7	554	.	376	.
32	Rundfunk- und Nachrichtentechnik	26	- 3,7	2 766	2,4	1 565	- 2,0
33	Medizin-, Mess-, Steuer- und Regelungstechnik, Optik, Herstellung von Uhren	87	3,6	5 711	5,7	3 271	3,7
33.1	Herstellung von medizinischen Geräten und orthopädischen Erzeugnissen	49	4,3	1 786	3,0	1 328	3,8
33.2	Herstellung von Mess-, Kontroll-, Navigations- u.ä. Instrumenten und Vorrichtungen	27	3,8	2 930	10,1	1 489	4,1
DM	Fahrzeugbau	73	- 6,4	29 562	0,5	22 451	- 0,1
34	Herstellung von Kraftwagen und Kraftwagenteilen	58	- 4,9	27 311	0,7	20 978	0,0
34.3	Herstellung von Teilen und Zubehör für Kraftwagen und Kraftwagenmotoren	39	5,4	13 652	26,7	10 982	30,6
35	Sonstiger Fahrzeugbau	15	- 11,8	2 251	- 1,4	1 473	- 1,0
DN	Herstellung von Möbeln, Schmuck, Musikinstrumenten, Sportgeräten, Spielwaren und sonstigen Erzeugnissen; Recycling	82	- 10,9	7 500	- 11,2	5 287	- 10,1
36	Herstellung von Möbeln, Schmuck, Musikinstrumenten, Sportgeräten, Spielwaren und sonstigen Erzeugnissen	74	- 11,9	6 971	- 12,2	4 899	- 11,0
36.1	Herstellung von Möbeln	43	- 8,5	4 960	- 8,1	3 512	- 8,0
36.2	Herstellung von Schmuck und ähnlichen Erzeugnissen	13	- 18,8	639	- 10,0	.	x
37	Recycling	8	0,0	529	3,3	388	2,9

3. Geleistete Arbeitsstunden sowie Bruttolöhne und -gehälter 2004 nach Wirtschaftszweigen
- Betriebe von Unternehmen mit 20 und mehr Beschäftigten -

WZ 2003	Wirtschaftszweig	Geleistete Arbeits- stunden	Veränderung gegenüber 2003	Bruttolöhne und -gehälter			
				insgesamt	Veränderung gegenüber 2003	Löhne	Veränderung gegenüber 2003
		1 000	%	1 000 EUR	%	1 000 EUR	%
C+D	Verarbeitendes Gewerbe sowie Bergbau und Gewinnung von Steinen und Erden	430 719	- 1,3	10 606 604	- 0,6	5 412 145	- 0,9
A/EN	Vorleistungsgüterproduzenten und Energie	216 710	- 1,8	5 596 708	- 0,8	2 804 825	- 1,4
B	Investitionsgüterproduzenten	121 308	- 0,5	3 045 026	0,3	1 725 173	0,5
GG	Gebrauchsgüterproduzenten	12 757	- 4,3	268 865	- 5,1	152 300	- 4,8
VG	Verbrauchsgüterproduzenten	79 944	- 0,7	1 696 005	- 0,6	729 848	- 1,6
C	Bergbau und Gewinnung von Steinen und Erden	3 460	- 5,2	69 411	- 4,7	42 517	.
14	Gewinnung von Steinen und Erden, sonstiger Bergbau	.	x	.	x	.	x
14.2	Gewinnung von Kies, Sand, Ton und Kaolin	3 288	- 5,5	65 269	- 5,3	39 992	- 7,3
14.21	Gewinnung von Kies und Sand	2 483	- 5,9	49 175	- 6,3	31 651	- 7,5
14.22	Gewinnung von Ton und Kaolin	805	- 4,2	16 094	- 2,1	8 341	- 6,6
D	Verarbeitendes Gewerbe	427 258	- 1,3	10 537 193	- 0,5	5 369 628	.
DA	Ernährungsgewerbe und Tabakverarbeitung	39 919	2,1	726 677	3,4	396 987	2,1
15	Ernährungsgewerbe	36 982	1,4	647 956	2,0	355 238	3,2
15.1	Schlachten und Fleischverarbeitung	4 363	- 0,2	60 903	0,8	39 028	1,8
15.3	Obst- und Gemüseverarbeitung	1 404	3,2	31 339	5,9	11 676	0,3
15.5	Milchverarbeitung; Herstellung von Speiseeis	1 713	5,3	39 624	6,6	26 761	4,7
15.7	Herstellung von Futtermitteln	.	x	.	x	.	x
15.8	Sonstiges Ernährungsgewerbe (ohne Getränkeherstellung)	18 694	1,7	272 663	1,2	160 697	5,1
15.81	Herstellung von Backwaren (ohne Dauerbackwaren)	11 307	3,0	129 770	5,1	77 587	5,2
15.9	Herstellung von Getränken	10 113	1,0	227 474	2,1	108 482	1,1
15.91	Herstellung von Spirituosen	408	- 3,5	12 359	- 11,1	2 242	- 10,9
15.93	Herstellung von Traubenwein	1 518	2,7	26 330	- 2,9	10 628	1,4
15.96	Herstellung von Bier	2 804	- 0,5	74 197	5,4	28 890	6,0
15.98	Gewinnung natürlicher Mineralwässer, Herstellung von Erfrischungsgetränken	5 018	2,6	107 165	3,6	62 869	0,0
16	Tabakverarbeitung	2 937	11,8	78 721	16,4	41 750	- 6,5
DB	Textil- und Bekleidungsgewerbe	.	x	85 538	- 1,2	51 240	1,8
17	Textilgewerbe	.	x	72 619	3,9	.	x
18	Bekleidungsgewerbe	722	- 24,6	12 919	- 22,3	.	x
DC	Ledergewerbe	5 916	- 11,0	.	x	.	x
19.3	Herstellung von Schuhen	4 837	- 11,0	73 617	- 16,5	43 058	- 17,7
DD	Holzgewerbe (ohne Herstellung von Möbeln)	11 006	1,1	203 196	- 2,7	137 704	- 2,3
20.1	Säge-, Hobel- und Holzimprägnierwerke	1 452	- 7,7	24 961	- 5,0	17 950	- 5,3
20.2	Herstellung von Furnier-, Sperrholz-, Holzfasern- und Holzspanplatten	1 440	2,1	32 146	- 1,6	24 248	- 1,0

3. Geleistete Arbeitsstunden sowie Bruttolöhne und -gehälter 2004 nach Wirtschaftszweigen
- Betriebe von Unternehmen mit 20 und mehr Beschäftigten -

WZ 2003	Wirtschaftszweig	Geleistete Arbeits- stunden	Veränderung gegenüber 2003	Bruttolöhne und -gehälter			
				insgesamt	Veränderung gegenüber 2003	Löhne	Veränderung gegenüber 2003
		1 000	%	1 000 EUR	%	1 000 EUR	%
20.3	Herstellung von Konstruktionsteilen, Fertigbauteilen, Ausbauelementen und Fertigteilbauten aus Holz	7 315	2,9	132 802	- 2,6	86 484	- 1,7
DE	Papier-, Verlags- und Druckgewerbe	25 136	- 0,6	587 752	- 2,2	285 877	- 2,2
21	Papiergewerbe	14 511	1,1	334 875	- 0,6	200 003	- 1,1
21.1	Herstellung von Holz- und Zellstoff, Papier, Karton und Pappe	3 084	- 9,7	82 466	- 3,7	52 140	- 3,9
21.2	Herstellung von Waren aus Papier, Karton und Pappe	11 427	4,4	252 408	0,5	147 863	0,0
22	Verlagsgewerbe, Druckgewerbe, Vervielfältigung von bespielten Ton-, Bild- und Datenträgern	10 626	- 2,7	252 878	- 4,3	85 874	- 4,8
22.1	Verlagsgewerbe	5 209	- 3,0	138 847	- 4,4	20 762	- 3,2
22.2	Druckgewerbe	5 417	- 2,5	114 031	- 4,1	65 112	- 5,2
22.3	Vervielfältigung von bespielten Ton-, Bild- und Datenträgern	-	x	-	x	-	x
DF	Kokerei, Mineralölverarbeitung, Herstellung und Verarbeitung von Spalt- und Brutstoffen	.	x	.	x	.	x
DG	Herstellung von chemischen Erzeugnissen	87 225	- 2,8	2 806 244	- 1,8	944 953	- 4,2
24.1	Herstellung von chemischen Grundstoffen	60 999	- 4,4	2 092 907	- 2,7	723 433	- 4,8
24.3	Herstellung von Anstrichmitteln, Druckfarben und Kittungen	.	x	.	x	.	x
24.5	Herstellung von Seifen, Wasch-, Reinigungs- und Körperpflegemitteln sowie von Duftstoffen	3 249	- 8,0	62 238	- 9,1	24 840	- 1,4
DH	Herstellung von Gummi- und Kunststoffwaren	35 053	- 3,0	759 377	0,9	494 477	- 0,3
25.1	Herstellung von Gummiwaren	5 577	- 2,5	133 875	- 2,2	109 184	- 2,1
25.2	Herstellung von Kunststoffwaren	29 476	- 3,1	625 503	1,7	385 293	0,3
DI	Glasgewerbe, Herstellung von Keramik, Verarbeitung von Steinen und Erden	28 469	- 4,1	669 225	- 1,6	336 824	- 1,8
26.1	Herstellung von Glas und Glaswaren	10 595	- 8,5	304 761	- 5,4	114 211	- 6,7
26.2	Herstellung von keramischen Erzeugnissen (ohne H. von Ziegeln und Baukeramik)	4 834	1,0	102 426	4,2	63 069	3,5
26.3	Herstellung von keramischen Wand- und Bodenfliesen und -platten	1 894	- 7,2	34 809	- 5,8	24 510	- 4,2
26.6	Herstellung von Erzeugnissen aus Beton, Zement und Gips	6 218	2,5	117 652	3,8	67 967	1,5
26.61	Herstellung von Erzeugnissen aus Beton, Zement und aus Kalksandstein für den Bau	4 645	6,4	86 620	5,7	49 863	1,6
26.63	Herstellung von Frischbeton (Transportbeton)	723	- 9,3	13 763	- 7,7	7 596	- 10,3
DJ	Metallerzeugung und -bearbeitung, Herstellung von Metallerzeugnissen	53 685	1,2	1 282 610	2,9	804 504	2,0
27	Metallerzeugung und -bearbeitung	11 447	1,0	343 134	3,5	229 337	3,6
28	Herstellung von Metallerzeugnissen	42 238	1,3	939 476	2,7	575 167	1,4
28.1	Stahl- und Leichtmetallbau	8 447	- 3,1	185 607	- 0,5	102 989	- 4,6
28.2	Herstellung von Metallbehältern über 300 l; Herstellung von Heizkörpern und -kesseln für Zentralheizungen	.	x	.	x	.	x

3. Geleistete Arbeitsstunden sowie Bruttolöhne und -gehälter 2004 nach Wirtschaftszweigen
- Betriebe von Unternehmen mit 20 und mehr Beschäftigten -

WZ 2003	Wirtschaftszweig	Geleistete Arbeits- stunden	Veränderung gegenüber 2003	Bruttolöhne und -gehälter			
				insgesamt	Veränderung gegenüber 2003	Löhne	Veränderung gegenüber 2003
		1 000	%	1 000 EUR	%	1 000 EUR	%
28.3	Herstellung von Dampfkesseln (ohne Zentralheizungskessel)	.	x	.	x	.	x
28.4	Herstellung von Schmiede-, Press-, Zieh- und Stanzteilen, gewalzten Ringen und pulvermetallurgischen Erzeugnissen	5 343	2,4	127 828	8,1	92 609	8,7
28.5	Oberflächenveredlung und Wärmebehandlung; Mechanik, a.n.g.	4 237	8,3	80 918	9,1	54 605	7,7
28.6	Herstellung von Schneidwaren, Werkzeugen, Schlössern und Beschlägen aus unedlen Metallen	9 793	1,3	218 846	2,7	120 777	2,1
28.7	Herstellung von sonstigen Metallwaren	11 376	1,3	256 873	1,6	158 151	0,2
DK	Maschinenbau	54 772	- 0,6	1 330 852	1,1	666 650	1,4
DL	Herstellung von Büromaschinen, Datenverarbeitungsgeräten und -einrichtungen; Elektrotechnik, Feinmechanik und Optik	26 706	- 1,0	561 883	- 5,1	266 969	- 5,2
30	Herstellung von Büromaschinen, Datenverarbeitungsgeräten und -einrichtungen	1 659	- 44,2	36 851	- 56,4	9 744	- 59,2
31	Herstellung von Geräten der Elektrizitätserzeugung, -verteilung u.Ä.	11 807	1,4	235 749	0,0	127 188	- 2,3
31.1	Herstellung von Elektromotoren, Generatoren und Transformatoren	2 165	- 0,7	44 064	3,5	25 670	2,8
31.2	Herstellung von Elektrizitätsverteilungs- und -schaltanlagen	6 897	0,9	133 863	- 4,4	75 781	- 5,2
31.5	Herstellung von elektrischen Lampen und Leuchten	812	.	15 903	.	9 178	.
32	Rundfunk- und Nachrichtentechnik	4 497	9,1	97 215	4,3	44 191	- 1,6
33	Medizin-, Mess-, Steuer- und Regelungstechnik, Optik, Herstellung von Uhren	8 742	6,2	192 068	7,5	85 846	4,0
33.1	Herstellung von medizinischen Geräten und orthopädischen Erzeugnissen	2 823	7,9	44 645	5,1	30 016	6,9
33.2	Herstellung von Mess-, Kontroll-, Navigations- u.ä. Instrumenten und Vorrichtungen	4 334	5,9	112 916	9,1	44 371	2,1
DM	Fahrzeugbau	43 077	0,3	1 192 559	1,7	787 230	1,7
34	Herstellung von Kraftwagen und Kraftwagenteilen	39 925	0,8	1 115 720	2,0	743 902	1,8
34.3	Herstellung von Teilen und Zubehör für Kraftwagen und Kraftwagenmotoren	21 211	25,9	519 136	31,6	366 587	34,9
35	Sonstiger Fahrzeugbau	3 152	- 5,2	76 839	- 1,4	43 328	0,0
DN	Herstellung von Möbeln, Schmuck, Musikinstrumenten, Sportgeräten, Spielwaren und sonstigen Erzeugnissen; Recycling	11 451	- 7,4	230 609	- 9,4	143 132	- 5,5
36	Herstellung von Möbeln, Schmuck, Musikinstrumenten, Sportgeräten, Spielwaren und sonstigen Erzeugnissen	10 500	- 8,2	216 376	- 10,2	132 747	- 6,4
36.1	Herstellung von Möbeln	7 348	- 4,1	164 178	- 4,7	101 085	- 3,4
36.2	Herstellung von Schmuck und ähnlichen Erzeugnissen	1 038	- 9,5	15 225	- 8,5	.	x
37	Recycling	951	2,6	14 233	5,4	10 384	7,7

4. Umsatz 2004 nach Wirtschaftszweigen
- Betriebe von Unternehmen mit 20 und mehr Beschäftigten -

WZ 2003	Wirtschaftszweig	Umsatz ²⁾					
		insgesamt	Veränderung gegenüber 2003	Auslands- umsatz	Veränderung gegenüber 2003	aus eigener Erzeugung	Exportquote
		1 000 EUR	%	1 000 EUR	%	1 000 EUR	%
C+D	Verarbeitendes Gewerbe sowie Bergbau und Gewinnung von Steinen und Erden	66 090 340	5,3	30 253 590	7,4	54 649 610	45,8
A/EN	Vorleistungsgüterproduzenten und Energie	35 438 798	6,3	17 754 149	6,6	27 509 183	50,1
B	Investitionsgüterproduzenten	17 721 138	8,1	9 051 332	10,8	16 610 632	51,1
GG	Gebrauchsgüterproduzenten	1 384 683	- 0,8	405 865	- 0,7	1 305 078	29,3
VG	Verbrauchsgüterproduzenten	11 545 722	- 0,6	3 042 244	3,6	9 224 717	26,3
C	Bergbau und Gewinnung von Steinen und Erden	307 368	- 2,0	61 337	2,6	285 913	20,0
14	Gewinnung von Steinen und Erden, sonstiger Bergbau	.	x	61 337	2,6	.	x
14.2	Gewinnung von Kies, Sand, Ton und Kaolin	289 256	- 2,4	.	x	.	x
14.21	Gewinnung von Kies und Sand	217 874	.	21 209	.	198 240	9,7
14.22	Gewinnung von Ton und Kaolin	71 382	.	.	x	.	x
D	Verarbeitendes Gewerbe	65 782 972	5,3	30 192 253	7,4	54 363 697	45,9
DA	Ernährungsgewerbe und Tabakverarbeitung	6 459 493	1,5	941 096	7,4	5 329 532	14,6
15	Ernährungsgewerbe	5 421 801	0,2	777 863	.	.	14,3
15.1	Schlachten und Fleischverarbeitung	459 756	7,1	60 030	19,9	426 845	13,1
15.3	Obst- und Gemüseverarbeitung	160 192	1,9	.	x	.	x
15.5	Milchverarbeitung; Herstellung von Speiseeis	654 898	1,0	204 220	- 0,8	.	31,2
15.7	Herstellung von Futtermitteln	.	x	.	x	64 797	x
15.8	Sonstiges Ernährungsgewerbe (ohne Getränkeherstellung)	1 491 257	3,3	239 726	9,7	1 449 130	16,1
15.81	Herstellung von Backwaren (ohne Dauerbackwaren)	361 861	7,8	472	42,2	344 854	0,1
15.9	Herstellung von Getränken	2 195 116	- 5,2	120 099	- 2,6	1 903 475	5,5
15.91	Herstellung von Spirituosen	439 084	- 14,4	.	x	.	x
15.93	Herstellung von Traubenwein	368 280	5,2	51 188	19,2	.	13,9
15.96	Herstellung von Bier	526 302	- 1,8	20 632	- 17,9	.	3,9
15.98	Gewinnung natürlicher Mineralwässer, Herstellung von Erfrischungsgetränken	760 864	- 5,7	17 109	- 3,9	717 437	2,2
16	Tabakverarbeitung	1 037 692	9,3	163 234	.	.	15,7
DB	Textil- und Bekleidungsgewerbe	.	x	.	x	.	x
17	Textilgewerbe	.	x	.	x	331 096	x
18	Bekleidungsgewerbe	105 864	- 12,0	38 904	- 12,9	.	36,7
DC	Ledergewerbe	522 326	- 7,3	192 710	.	462 118	36,9
19.3	Herstellung von Schuhen	416 027	- 6,3	158 519	- 7,6	381 103	38,1
DD	Holzgewerbe (ohne Herstellung von Möbeln)	1 173 776	6,5	210 357	.	1 150 450	17,9
20.1	Säge-, Hobel- und Holzimprägnierwerke	176 826	.	56 688	.	169 222	32,1
20.2	Herstellung von Furnier-, Sperrholz-, Holzfasern- und Holzspanplatten	297 040	.	85 595	.	.	28,8

Erläuterung der Fußnoten siehe Seite 5.

4. Umsatz 2004 nach Wirtschaftszweigen
- Betriebe von Unternehmen mit 20 und mehr Beschäftigten -

WZ 2003	Wirtschaftszweig	Umsatz ²⁾					
		insgesamt	Veränderung gegenüber 2003	Auslands- umsatz	Veränderung gegenüber 2003	aus eigener Erzeugung	Exportquote
		1 000 EUR	%	1 000 EUR	%	1 000 EUR	%
20.3	Herstellung von Konstruktionsteilen, Fertigbauteilen, Ausbauelementen und Fertigteilbauten aus Holz	619 879	2,5	57 476	31,0	606 003	9,3
DE	Papier-, Verlags- und Druckgewerbe	3 384 916	4,6	.	x	3 114 001	x
21	Papiergewerbe	2 365 917	6,9	786 759	9,6	2 127 426	33,3
21.1	Herstellung von Holz- und Zellstoff, Papier, Karton und Pappe	646 877	3,7	264 376	8,2	.	40,9
21.2	Herstellung von Waren aus Papier, Karton und Pappe	1 719 040	8,2	522 383	10,3	.	30,4
22	Verlagsgewerbe, Druckgewerbe, Vervielfältigung von bespielten Ton-, Bild- und Datenträgern	1 018 999	- 0,6	.	x	986 575	x
22.1	Verlagsgewerbe	588 988	- 0,9	15 521	.	569 052	2,6
22.2	Druckgewerbe	430 011	0,0	.	x	417 523	x
22.3	Vervielfältigung von bespielten Ton-, Bild- und Datenträgern	-	x	-	x	-	x
DF	Kokerei, Mineralölverarbeitung, Herstellung und Verarbeitung von Spalt- und Brutstoffen	.	x	.	x	.	x
DG	Herstellung von chemischen Erzeugnissen	20 819 633	4,2	12 897 392	3,9	12 859 030	61,9
24.1	Herstellung von chemischen Grundstoffen	16 496 613	5,2	10 745 219	4,0	9 750 243	65,1
24.3	Herstellung von Anstrichmitteln, Druckfarben und Kitten	.	x	.	x	.	x
24.5	Herstellung von Seifen, Wasch-, Reinigungs- und Körperpflegemitteln sowie von Duftstoffen	681 276	- 2,8	173 500	.	.	25,5
DH	Herstellung von Gummi- und Kunststoffwaren	3 951 641	4,6	1 714 101	10,8	3 796 567	43,4
25.1	Herstellung von Gummiwaren	668 943	- 1,5	411 316	- 1,1	664 608	61,5
25.2	Herstellung von Kunststoffwaren	3 282 698	5,9	1 302 784	15,2	3 131 960	39,7
DI	Glasgewerbe, Herstellung von Keramik, Verarbeitung von Steinen und Erden	2 733 044	0,8	854 387	.	2 602 791	31,3
26.1	Herstellung von Glas und Glaswaren	1 056 297	4,4	418 433	8,7	1 016 018	39,6
26.2	Herstellung von keramischen Erzeugnissen (ohne H. von Ziegeln und Baukeramik)	480 220	- 3,4	259 278	- 1,9	451 090	54,0
26.3	Herstellung von keramischen Wand- und Bodenfliesen und -platten	132 592	- 11,1	18 614	- 0,3	.	14,0
26.6	Herstellung von Erzeugnissen aus Beton, Zement und Gips	579 814	.	24 713	.	533 076	4,3
26.61	Herstellung von Erzeugnissen aus Beton, Zement und aus Kalksandstein für den Bau	397 948	7,3	11 159	21,0	355 174	2,8
26.63	Herstellung von Frischbeton (Transportbeton)	99 063	.	756	.	.	0,8
DJ	Metallerzeugung und -bearbeitung, Herstellung von Metallerzeugnissen	6 756 099	10,7	2 608 808	12,5	6 340 982	38,6
27	Metallerzeugung und -bearbeitung	2 479 158	14,3	1 301 797	10,4	2 425 508	52,5
28	Herstellung von Metallerzeugnissen	4 276 941	8,8	1 307 011	14,7	3 915 474	30,6
28.1	Stahl- und Leichtmetallbau	841 184	6,8	139 726	1,9	.	16,6
28.2	Herstellung von Metallbehältern über 300 l; Herstellung von Heizkörpern und -kesseln für Zentralheizungen	.	x	.	x	.	x

Erläuterung der Fußnoten siehe Seite 5.

4. Umsatz 2004 nach Wirtschaftszweigen
- Betriebe von Unternehmen mit 20 und mehr Beschäftigten -

WZ 2003	Wirtschaftszweig	Umsatz ²⁾					
		insgesamt	Veränderung gegenüber 2003	Auslands- umsatz	Veränderung gegenüber 2003	aus eigener Erzeugung	Exportquote
		1 000 EUR	%	1 000 EUR	%	1 000 EUR	%
28.3	Herstellung von Dampfkesseln (ohne Zentralheizungskessel)	.	x	.	x	.	x
28.4	Herstellung von Schmiede-, Press-, Zieh- und Stanzteilen, gewalzten Ringen und pulvermetallurgischen Erzeugnissen	604 086	11,8	136 043	26,1	.	22,5
28.5	Oberflächenveredlung und Wärmebehandlung; Mechanik, a.n.g.	.	x	.	x	.	x
28.6	Herstellung von Schneidwaren, Werkzeugen, Schlössern und Beschlägen aus unedlen Metallen	935 158	8,6	497 019	14,0	824 283	53,1
28.7	Herstellung von sonstigen Metallwaren	1 352 937	10,2	453 769	.	1 160 554	33,5
DK	Maschinenbau	5 640 077	3,5	3 241 363	4,0	5 260 115	57,5
DL	Herstellung von Büromaschinen, Datenverarbeitungsgeräten und -einrichtungen; Elektrotechnik, Feinmechanik und Optik	2 574 399	10,0	744 424	.	2 412 296	28,9
30	Herstellung von Büromaschinen, Datenverarbeitungsgeräten und -einrichtungen	177 615	- 2,9	32 257	.	.	18,2
31	Herstellung von Geräten der Elektrizitätserzeugung, -verteilung u.Ä.	1 187 025	8,5	363 916	.	1 108 828	30,7
31.1	Herstellung von Elektromotoren, Generatoren und Transformatoren	248 595	2,1	127 255	12,7	.	51,2
31.2	Herstellung von Elektrizitätsverteilungs- und -schalteinrichtungen	664 366	6,2	136 172	7,9	631 989	20,5
31.5	Herstellung von elektrischen Lampen und Leuchten	50 114	.	7 955	.	.	15,9
32	Rundfunk- und Nachrichtentechnik	581 950	28,2	124 377	21,2	.	21,4
33	Medizin-, Mess-, Steuer- und Regelungstechnik, Optik, Herstellung von Uhren	627 809	2,9	223 874	.	596 150	35,7
33.1	Herstellung von medizinischen Geräten und orthopädischen Erzeugnissen	129 361	.	17 605	.	.	13,6
33.2	Herstellung von Mess-, Kontroll-, Navigations- u.ä. Instrumenten und Vorrichtungen	356 178	11,3	157 460	15,5	.	44,2
DM	Fahrzeugbau	9 950 274	10,5	5 374 305	16,2	.	54,0
34	Herstellung von Kraftwagen und Kraftwagenteilen	.	x	5 249 679	16,8	.	x
34.3	Herstellung von Teilen und Zubehör für Kraftwagen und Kraftwagenmotoren	.	x	781 779	.	.	x
35	Sonstiger Fahrzeugbau	.	x	124 626	- 4,1	.	x
DN	Herstellung von Möbeln, Schmuck, Musikinstrumenten, Sportgeräten, Spielwaren und sonstigen Erzeugnissen; Recycling	1 225 365	- 0,7	372 356	14,8	1 145 805	30,4
36	Herstellung von Möbeln, Schmuck, Musikinstrumenten, Sportgeräten, Spielwaren und sonstigen Erzeugnissen	1 015 448	- 8,1	289 434	4,6	.	28,5
36.1	Herstellung von Möbeln	735 173	- 0,3	175 761	2,3	720 790	23,9
36.2	Herstellung von Schmuck und ähnlichen Erzeugnissen	116 564	.	.	x	.	x
37	Recycling	209 917	63,3	82 921	73,7	.	39,5

Erläuterung der Fußnoten siehe Seite 5.

5. Betriebe, Beschäftigung und Umsatz ausgewählter Wirtschaftszweige 1996 bis 2004

- Betriebe von Unternehmen mit 20 und mehr Beschäftigten -

WZ 2003	Betriebe	Beschäftigte	Arbeiter/ -innen	Geleistete Arbeits- stunden ¹⁾	Bruttolöhne und -gehälter	Löhne	Gesamt- umsatz ²⁾	Auslands- umsatz	Exportquote
Jahr	Ende September			1 000	1 000 EUR				%

C+D Verarbeitendes Gewerbe sowie Bergbau und Gewinnung von Steinen und Erden

1996	2 183	311 790	201 049	317 558	10 166 282	5 471 402	53 206 988	21 700 237	40,8
1997	2 319	315 059	202 568	318 809	10 307 124	5 526 807	56 981 710	23 826 697	41,8
1998	2 286	314 687	202 492	319 336	10 498 774	5 601 792	58 161 807	23 781 412	40,9
1999	2 291	308 940	197 977	313 083	10 419 777	5 538 898	58 152 261	23 878 345	41,1
2000	2 303	305 086	194 582	307 912	10 621 061	5 589 656	61 276 698	24 868 761	40,6
2001	2 390	302 652	192 411	302 073	10 800 773	5 658 468	61 920 236	26 108 560	42,2
2002	2 374	297 305	186 712	291 554	10 705 799	5 562 491	62 191 459	27 155 720	43,7
2003	2 258	289 169	181 327	436 570	10 665 973	5 460 758	62 759 833	28 173 486	44,9
2004	2 179	282 410	176 149	430 719	10 606 604	5 412 145	66 090 340	30 253 590	45,8

C Bergbau und Gewinnung von Steinen und Erden

1996	104	2 509	1 769	3 228	77 366	.	363 377	46 451	12,8
1997	111	2 204	1 567	2 987	67 846	.	313 724	48 817	15,6
1998	102	2 118	1 520	2 907	65 748	.	308 817	48 757	15,8
1999	106	2 167	1 576	3 050	68 339	.	332 862	45 792	13,8
2000	106	2 224	1 606	3 030	73 407	.	369 235	54 852	14,9
2001	109	2 139	1 517	2 918	73 121	.	349 495	58 431	16,7
2002	103	2 071	1 490	2 745	70 057	.	317 778	53 247	16,8
2003	100	2 108	1 478	3 651	72 860	.	313 670	59 764	19,1
2004	96	1 973	1 367	3 460	69 411	42 517	307 368	61 337	20,0

14 Gewinnung von Steinen und Erden, sonstiger Bergbau

1996	102	46 451	.
1997	109	48 817	.
1998	100	48 757	.
1999	104	45 792	.
2000	104	54 852	.
2001	107	58 431	.
2002	101	53 247	.
2003	98	59 764	.
2004	94	61 337	.

14.2 Gewinnung von Kies, Sand, Ton und Kaolin

1996	89	2 039	1 470	2 697	61 375	40 671	260 825	39 685	15,2
1997	102	2 018	1 450	2 757	61 687	40 703	283 078	.	.
1998	94	1 926	1 388	2 670	59 941	39 571	281 489	.	.
1999	98	1 995	1 462	2 853	62 949	42 443	305 922	.	.
2000	99	2 072	1 504	2 843	68 356	45 136	341 013	.	.
2001	101	2 010	1 437	2 745	68 135	44 581	321 527	.	.
2002	99	1 983	1 433	2 642	66 604	.	297 675	.	.
2003	95	1 995	1 399	3 479	68 938	43 155	296 506	.	.
2004	92	1 880	1 304	3 288	65 269	39 992	289 256	.	.

14.21 Gewinnung von Kies und Sand

1996	64	1 326	1 012	1 965	41 466	29 168	185 343	7 076	3,8
1997	74	1 315	990	1 971	41 374	29 271	197 189	6 662	3,4
1998	68	1 285	967	1 976	40 946	29 008	196 421	7 289	3,7
1999	71	1 395	1 063	2 205	45 163	32 485	230 908	.	.
2000	72	1 474	1 094	2 233	50 046	34 865	252 081	.	.
2001	76	1 438	1 056	2 146	50 666	34 224	231 709	9 750	4,2
2002	74	1 409	1 049	2 042	49 185	33 217	.	.	.
2003	70	1 481	1 074	2 639	52 493	34 223	.	.	.
2004	68	1 384	993	2 483	49 175	31 651	217 874	21 209	9,7

Erläuterung der Fußnoten siehe Seite 5.

5. Betriebe, Beschäftigung und Umsatz ausgewählter Wirtschaftszweige 1996 bis 2004

- Betriebe von Unternehmen mit 20 und mehr Beschäftigten -

WZ 2003	Betriebe	Beschäftigte	Arbeiter/ -innen	Geleistete Arbeits- stunden ¹⁾	Bruttolöhne und -gehälter	Löhne	Gesamt- umsatz ²⁾	Auslands- umsatz	Exportquote
Jahr	Ende September			1 000	1 000 EUR				%

14.22 Gewinnung von Ton und Kaolin

1996	25	713	458	732	19 909	11 503	75 482	32 610	43,2
1997	28	703	460	786	20 313	11 431	85 889	.	.
1998	26	641	421	694	18 995	10 564	85 069	.	.
1999	27	600	399	648	17 786	9 957	75 015	34 023	45,4
2000	27	598	410	611	18 309	10 271	88 933	.	.
2001	25	572	381	599	17 469	10 357	89 818	.	.
2002	25	574	384	600	17 419
2003	25	514	325	841	16 444	8 932	.	.	.
2004	24	496	311	805	16 094	8 341	71 382	.	.

D Verarbeitendes Gewerbe

1996	2 079	309 281	199 280	314 330	10 088 916	.	52 843 612	21 653 786	41,0
1997	2 208	312 855	201 001	315 822	10 239 278	.	56 667 985	23 777 879	42,0
1998	2 184	312 569	200 972	316 429	10 433 026	.	57 852 990	23 732 655	41,0
1999	2 185	306 773	196 401	310 033	10 351 439	.	57 819 399	23 832 553	41,2
2000	2 197	302 862	192 976	304 882	10 547 653	.	60 907 463	24 813 908	40,7
2001	2 281	300 513	190 894	299 155	10 727 651	.	61 570 741	26 050 129	42,3
2002	2 271	295 234	185 222	288 809	10 635 742	.	61 873 681	27 102 472	43,8
2003	2 158	287 061	179 849	432 919	10 593 113	.	62 446 163	28 113 722	45,0
2004	2 083	280 437	174 782	427 258	10 537 193	5 369 628	65 782 972	30 192 253	45,9

DA Ernährungsgewerbe und Tabakverarbeitung

1996	204	21 937	13 560	23 949	595 836	325 743	6 481 848	1 485 334	22,9
1997	275	24 800	14 757	25 273	631 249	335 991	6 550 216	1 065 553	16,3
1998	263	24 355	14 486	24 600	629 678	339 761	6 374 659	1 044 592	16,4
1999	263	23 489	14 441	24 708	613 249	335 211	5 643 703	676 483	12,0
2000	270	24 117	14 818	25 058	636 981	349 593	5 797 361	708 246	12,2
2001	304	24 838	15 476	26 076	653 499	368 858	6 222 932	794 715	12,8
2002	291	24 958	15 201	25 512	672 490	372 948	6 314 924	766 823	12,1
2003	294	25 542	15 635	39 085	702 819	388 861	6 362 997	876 522	13,8
2004	298	26 298	15 844	39 919	726 677	396 987	6 459 493	941 096	14,6

15 Ernährungsgewerbe

1996	201	20 178	12 068	20 735	527 832	273 282	4 909 503	407 193	8,3
1997	273	23 388	13 573	22 739	.	.	5 343 801	499 994	9,4
1998	260	22 898	13 364	22 108	579 792	300 097	5 212 263	540 001	10,4
1999	260	22 288	13 443	22 490	565 231	301 197	5 127 562	552 263	10,8
2000	267	22 881	13 840	22 799	588 966	316 160	5 179 847	581 828	11,2
2001	301	23 431	14 346	23 586	597 934	329 247	5 476 434	657 489	12,0
2002	288	23 566	14 103	22 994	613 321	331 196	5 371 893	612 319	11,4
2003	291	24 130	14 565	36 458	635 196	344 231	5 413 267	.	.
2004	295	24 688	14 768	36 982	647 956	355 238	5 421 801	777 863	14,3

15.1 Schlachten und Fleischverarbeitung

1996	38	1 916	1 237	2 414	40 923	26 193	457 306	18 099	4,0
1997	56	2 639	1 695	3 088	50 432	31 785	531 186	19 001	3,6
1998	56	2 691	1 754	3 204	53 139	34 007	500 847	25 324	5,1
1999	51	2 542	1 761	3 197	51 934	34 935	436 939	28 684	6,6
2000	57	2 837	1 943	3 494	58 601	39 621	467 423	37 398	8,0
2001	73	3 040	1 921	3 628	63 738	40 982	484 406	42 522	8,8
2002	61	2 839	1 838	3 386	61 491	39 358	444 970	46 646	10,5
2003	56	2 724	1 823	4 370	60 427	38 350	429 428	50 078	11,7
2004	55	2 740	1 837	4 363	60 903	39 028	459 756	60 030	13,1

Erläuterung der Fußnoten siehe Seite 5.

5. Betriebe, Beschäftigung und Umsatz ausgewählter Wirtschaftszweige 1996 bis 2004

- Betriebe von Unternehmen mit 20 und mehr Beschäftigten -

WZ 2003	Betriebe	Beschäftigte	Arbeiter/ -innen	Geleistete Arbeits- stunden ¹⁾	Bruttolöhne und -gehälter	Löhne	Gesamt- umsatz ²⁾	Auslands- umsatz	Exportquote
Jahr	Ende September			1 000	1 000 EUR				%

15.3 Obst- und Gemüseverarbeitung

1996	12	826	604	983	19 820	12 334	143 327	6 929	4,8
1997	12	802	585	996	20 190	12 716	158 073	7 279	4,6
1998	11	764	553	974	20 604	12 964	155 636	5 705	3,7
1999	12	836	545	915	25 317	12 223	160 742	6 653	4,1
2000	12	793	542	854	23 919	11 440	183 460	.	.
2001	11	751	482	812	22 973	11 114	188 144	.	.
2002	10	826	493	738	29 115	10 976	158 821	.	.
2003	11	822	471	1 360	29 597	11 637	157 222	.	.
2004	11	809	463	1 404	31 339	11 676	160 192	.	.

15.5 Milchverarbeitung; Herstellung von Speiseeis

1996	5	1 108	779	1 433	32 458	22 666	502 416	.	.
1997	4	1 116	787	1 424	32 956	23 065	527 092	.	.
1998	4	1 136	812	1 480	33 636	23 704	567 353	.	.
1999	4	1 116	792	1 489	33 404	23 509	584 733	.	.
2000	4	1 053	764	1 441	34 194	24 070	644 642	.	.
2001	4	1 051	770	1 373	34 358	24 051	751 512	.	.
2002	4	1 012	724	1 313	35 020	24 030	652 482	.	.
2003	4	1 040	750	1 627	37 153	25 552	648 479	205 771	31,7
2004	4	1 077	769	1 713	39 624	26 761	654 898	204 220	31,2

15.7 Herstellung von Futtermitteln

1996	5	155	93	157	4 536	2 481	53 419	1 360	2,5
1997	5	157	97	181	4 563	2 476	53 286	1 520	2,9
1998	5	145	88	150	4 244	2 396	48 028	.	.
1999	6	.	.	184	5 123	2 938	.	.	.
2000	6	246	152	226	6 751	3 605	.	.	.
2001	7	262	162	236	7 183	3 703	.	.	.
2002	7	249	143	195	6 964	3 208	61 553	.	.
2003	6	233	130	.	.	2 972	.	.	.
2004	6	215	123

15.8 Sonstiges Ernährungsgewerbe (ohne Getränkeherstellung)

1996	72	8 579	5 227	8 328	177 991	99 802	1 056 016	150 633	14,3
1997	127	11 354	6 422	10 100	220 244	121 552	1 240 162	186 780	15,1
1998	119	10 858	6 211	9 634	216 822	121 553	1 209 658	202 113	16,7
1999	123	10 929	6 485	10 074	219 707	124 685	1 235 846	206 394	16,7
2000	124	11 372	6 744	10 414	230 999	131 948	1 338 100	204 301	15,3
2001	142	11 853	7 239	11 184	246 582	142 241	1 359 041	228 704	16,8
2002	145	12 458	7 298	11 343	259 905	149 038	1 430 715	217 318	15,2
2003	148	12 764	7 448	18 387	269 395	152 939	1 443 655	218 497	15,1
2004	157	13 470	7 808	18 694	272 663	160 697	1 491 257	239 726	16,1

15.81 Herstellung von Backwaren (ohne Dauerbackwaren)

1996	50	4 446	2 404	3 993	68 682	39 714	200 503	.	.
1997	103	7 071	3 579	5 603	104 791	58 139	300 936	.	.
1998	92	6 498	3 371	5 274	97 628	56 562	287 523	.	.
1999	94	6 417	3 472	5 618	101 513	59 529	292 608	.	.
2000	97	6 827	3 683	5 858	107 893	63 878	291 615	.	.
2001	115	7 226	4 099	6 506	115 792	70 677	320 505	.	.
2002	117	7 701	4 193	6 554	119 755	71 392	327 722	.	.
2003	119	7 927	4 286	10 975	123 446	73 774	335 741	332	0,1
2004	128	8 386	4 460	11 307	129 770	77 587	361 861	472	0,1

Erläuterung der Fußnoten siehe Seite 5.

5. Betriebe, Beschäftigung und Umsatz ausgewählter Wirtschaftszweige 1996 bis 2004

- Betriebe von Unternehmen mit 20 und mehr Beschäftigten -

WZ 2003	Betriebe	Beschäftigte	Arbeiter/ -innen	Geleistete Arbeits- stunden ¹⁾	Bruttolöhne und -gehälter	Löhne	Gesamt- umsatz ²⁾	Auslands- umsatz	Exportquote
Jahr	Ende September			1 000	1 000 EUR				%

15.9 Herstellung von Getränken

1996	63	7 280	3 924	7 057	242 777	105 010	2 419 897	91 383	3,8
1997	62	7 000	3 783	6 598	239 833	99 352	2 443 425	90 661	3,7
1998	59	7 038	3 767	6 363	242 213	100 758	2 399 673	115 252	4,8
1999	61	6 512	3 638	6 370	221 939	98 581	2 404 091	111 438	4,6
2000	60	6 357	3 546	6 092	226 753	100 998	2 163 299	109 732	5,1
2001	60	6 238	3 613	6 040	214 955	102 243	2 277 456	150 970	6,6
2002	57	5 957	3 461	5 734	212 361	99 649	2 270 726	125 116	5,5
2003	61	6 288	3 772	10 010	222 903	107 345	2 315 286	123 264	5,3
2004	57	6 121	3 606	10 113	227 474	108 482	2 195 116	120 099	5,5

15.91 Herstellung von Spirituosen

1996	6	972	276	527	37 449	6 336	633 324	.	.
1997	6	921	272	569	38 241	6 855	637 977	.	.
1998	5	851	230	449	34 028	6 088	592 684	.	.
1999	4	747	210	407	32 041	5 251	.	.	.
2000	4	653	191	364	32 093	5 278	520 001	.	.
2001	4	374	163	274	12 722	4 066	515 053	.	.
2002	5	374	154	221	17 012	4 493	532 157	.	.
2003	5	303	116	423	13 900	2 518	513 097	.	.
2004	4	318	115	408	12 359	2 242	439 084	.	.

15.93 Herstellung von Traubenwein

1996	13	1 220	607	1 101	35 939	12 930	520 820	46 935	9,0
1997	11	1 032	518	869	32 891	10 994	458 689	18 399	4,0
1998	12	1 240	621	1 047	41 525	14 729	506 759	40 338	8,0
1999	14	901	508	963	25 630	11 517	400 966	34 018	8,5
2000	14	894	483	850	26 204	10 458	312 925	25 539	8,2
2001	16	1 017	542	939	28 651	11 697	379 765	69 610	18,3
2002	13	836	466	792	23 814	9 409	336 047	37 162	11,1
2003	15	918	531	1 478	27 114	10 484	349 923	42 934	12,3
2004	15	903	508	1 518	26 330	10 628	368 280	51 188	13,9

15.96 Herstellung von Bier

1996	14	2 138	1 098	1 797	75 103	33 148	525 275	12 438	2,4
1997	14	2 070	1 032	1 635	73 107	29 919	525 234	16 451	3,1
1998	12	2 043	1 031	1 545	71 487	29 016	525 844	17 446	3,3
1999	12	1 892	936	1 461	68 207	27 520	527 274	.	.
2000	12	1 810	850	1 333	67 348	26 756	510 565	18 358	3,6
2001	12	1 809	868	1 264	70 672	27 390	512 181	19 652	3,8
2002	12	1 786	838	1 202	67 914	25 373	515 887	22 489	4,4
2003	13	1 855	941	2 818	70 373	27 245	535 809	25 118	4,7
2004	12	1 801	877	2 804	74 197	28 890	526 302	20 632	3,9

15.98 Gewinnung natürlicher Mineralwässer, Herstellung von Erfrischungsgetränken

1996	23	2 643	1 784	3 306	84 763	48 430	630 411	9 770	1,5
1997	23	2 644	1 769	3 149	84 858	46 949	693 766	10 313	1,5
1998	23	2 660	1 759	3 088	87 156	47 563	673 615	11 586	1,7
1999	23	2 596	1 763	3 136	83 840	48 680	702 388	16 741	2,4
2000	23	2 650	1 816	3 155	88 787	52 614	688 193	18 163	2,6
2001	21	2 697	1 826	3 200	91 567	53 544	740 964	16 863	2,3
2002	21	2 689	1 826	3 207	94 404	55 466	751 941	17 328	2,3
2003	22	2 976	2 032	4 891	103 412	62 842	807 072	17 811	2,2
2004	21	2 887	1 975	5 018	107 165	62 869	760 864	17 109	2,2

Erläuterung der Fußnoten siehe Seite 5.

5. Betriebe, Beschäftigung und Umsatz ausgewählter Wirtschaftszweige 1996 bis 2004

- Betriebe von Unternehmen mit 20 und mehr Beschäftigten -

WZ 2003	Betriebe	Beschäftigte	Arbeiter/ -innen	Geleistete Arbeits- stunden ¹⁾	Bruttolöhne und -gehälter	Löhne	Gesamt- umsatz ²⁾	Auslands- umsatz	Exportquote
Jahr	Ende September			1 000	1 000 EUR				%

16 Tabakverarbeitung

1996	3	1 759	1 492	3 215	68 003	52 461	1 572 344	1 078 141	68,6
1997	2	1 412	1 184	2 534	.	.	1 206 414	565 558	46,9
1998	3	1 457	1 122	2 492	49 886	39 664	1 162 396	504 590	43,4
1999	3	1 201	998	2 218	48 018	34 013	516 141	124 219	24,1
2000	3	1 236	978	2 259	48 014	33 433	617 514	126 417	20,5
2001	3	1 407	1 130	2 490	55 565	39 611	746 498	137 226	18,4
2002	3	1 392	1 098	2 518	59 168	41 753	943 031	154 504	16,4
2003	3	1 412	1 070	2 627	67 624	44 629	949 730	.	.
2004	3	1 610	1 076	2 937	78 721	41 750	1 037 692	163 234	15,7

DB Textil- und Bekleidungsgewerbe

1996	63	4 247	.	4 456	98 212
1997	57	4 240	2 969	.	.	.	565 893	.	.
1998	52	3 825	.	.	94 303
1999	47	3 760
2000	48	4 809	3 407
2001	43	4 685	.	4 880	140 108	.	650 584	.	.
2002	40	4 352	.	4 561	120 679	70 296	579 203	208 615	36,0
2003	38	2 838	.	4 444	86 551	50 314	433 950	142 641	32,9
2004	36	.	.	.	85 538	51 240	.	.	.

17 Textilgewerbe

1996	33	2 655	1 903	3 018	68 666	39 842	317 052	100 852	31,8
1997	33	2 837	2 030	.	.	.	371 842	125 851	33,8
1998	30	2 732	.	.	70 887	41 513	.	.	.
1999	28	2 772
2000	29	3 889	2 905
2001	29	3 905	.	4 337	121 574	77 213	486 798	170 308	35,0
2002	27	3 672	.	4 072	102 955	65 034	439 244	155 396	35,4
2003	27	2 256	.	3 487	69 917	45 412	313 591	97 969	31,2
2004	26	.	1 767	.	72 619

18 Bekleidungsgewerbe

1996	30	1 592	.	1 439	29 546
1997	24	1 403	939	1 252	27 371	.	194 051	.	.
1998	22	1 093	666	.	23 417	.	200 025	.	.
1999	19	988	573	810	21 671	.	184 058	.	.
2000	19	920	502	686	20 632	7 434	170 628	.	.
2001	14	780	388	543	18 534	.	163 785	.	.
2002	13	680	339	488	17 725	5 262	139 959	53 220	38,0
2003	11	582	301	957	16 634	4 902	120 359	44 672	37,1
2004	10	469	.	722	12 919	.	105 864	38 904	36,7

DC Ledergewerbe

1996	86	7 443	5 768	8 804	151 422	98 098	753 497	147 575	19,6
1997	81	6 992	5 371	8 083	140 358	89 159	738 369	163 987	22,2
1998	74	6 463	4 908	7 895	139 210	88 391	709 058	174 431	24,6
1999	68	6 030	4 541	7 359	130 846	80 951	661 221	157 646	23,8
2000	61	5 707	4 275	6 729	.	.	637 258	180 077	28,3
2001	61	5 317	3 982	6 553	125 826	75 906	663 638	.	.
2002	59	4 987	.	5 759	117 534	.	651 383	.	.
2003	50	4 021	2 855	6 648	105 275	.	563 275	.	.
2004	44	3 594	2 553	5 916	.	.	522 326	192 710	36,9

Erläuterung der Fußnoten siehe Seite 5.

5. Betriebe, Beschäftigung und Umsatz ausgewählter Wirtschaftszweige 1996 bis 2004

- Betriebe von Unternehmen mit 20 und mehr Beschäftigten -

WZ 2003	Betriebe	Beschäftigte	Arbeiter/ -innen	Geleistete Arbeits- stunden ¹⁾	Bruttolöhne und -gehälter	Löhne	Gesamt- umsatz ²⁾	Auslands- umsatz	Exportquote
Jahr	Ende September			1 000	1 000 EUR				%

19.3 Herstellung von Schuhen

1996	66	6 161	4 830	7 478	126 566	83 644	632 518	132 268	20,9
1997	61	5 741	4 451	6 798	116 502	75 573	616 465	145 666	23,6
1998	59	5 464	4 198	6 827	119 055	77 585	604 457	144 444	23,9
1999	55	5 171	3 934	6 381	112 838	71 330	569 410	144 545	25,4
2000	50	5 004	3 811	5 985	111 539	69 245	556 379	163 840	29,4
2001	49	4 580	3 498	5 837	109 378	67 821	564 467	181 272	32,1
2002	47	4 191	3 104	5 015	100 157	60 578	544 332	201 968	37,1
2003	37	3 252	2 374	5 437	88 117	52 328	444 224	171 472	38,6
2004	33	2 958	2 165	4 837	73 617	43 058	416 027	158 519	38,1

DD Holzgewerbe (ohne Herstellung von Möbeln)

1996	126	9 085	6 859	11 800	256 815	177 477	1 219 415	97 206	8,0
1997	125	9 392	7 243	12 454	258 950	184 013	1 265 612	121 587	9,6
1998	120	9 066	7 005	12 170	260 426	184 435	1 278 677	122 485	9,6
1999	116	9 136	6 947	12 156	263 681	182 047	1 278 227	136 099	10,6
2000	112	9 582	7 290	12 499	281 140	190 617	1 380 992	198 153	14,3
2001	112	8 663	6 602	10 991	264 588	181 887	1 305 636	216 107	16,6
2002	106	7 932	6 028	9 761	240 157	164 016	1 216 007	.	.
2003	97	6 898	5 116	10 889	208 857	140 999	1 102 533	.	.
2004	90	6 637	4 951	11 006	203 196	137 704	1 173 776	210 357	17,9

20.1 Säge-, Hobel- und Holzimprägnierwerke

1996	46	1 407	1 139	2 032	36 390	27 972	203 208	22 627	11,1
1997	42	1 321	1 074	1 996	33 841	26 265	208 866	25 300	12,1
1998	40	1 138	915	1 657	28 614	21 432	194 665	25 884	13,3
1999	34	957	750	1 510	26 926	19 635	181 095	33 690	18,6
2000	33	935	735	1 442	26 350	18 966	186 743	.	.
2001	35	997	787	1 458	28 237	20 270	169 332	.	.
2002	30	949	755	1 383	27 531	19 736	167 337	.	.
2003	28	900	706	1 574	26 266	18 963	.	.	.
2004	25	797	635	1 452	24 961	17 950	176 826	56 688	32,1

20.2 Herstellung von Furnier-, Sperrholz-, Holzfaser- und Holzspanplatten

1996	7	616	468	776	18 834	13 190	81 465	.	.
1997	5	732	556	911	20 389	14 171	149 141	32 130	21,5
1998	6	1 053	852	1 344	31 024	23 575	208 643	30 227	14,5
1999	6	1 097	873	1 394	30 630	22 539	200 276	39 984	20,0
2000	6	1 270	1 002	1 446	37 884	27 528	251 174	54 042	21,5
2001	5	1 056	849	1 252	30 465	23 065	217 846	54 050	24,8
2002	5	1 082	869	1 204	31 631	23 566	219 929	64 871	29,5
2003	5	983	750	1 411	32 679	24 503	.	.	.
2004	5	950	746	1 440	32 146	24 248	297 040	85 595	28,8

20.3 Herstellung von Konstruktionsteilen, Fertigbauteilen, Ausbauelementen und Fertigteilbauten aus Holz

1996	55	5 847	4 241	7 387	170 531	112 667	773 538	20 871	2,7
1997	61	5 730	4 228	7 188	167 554	113 576	717 799	17 702	2,5
1998	58	5 377	3 934	6 762	162 980	108 781	702 783	17 887	2,5
1999	59	5 659	4 090	7 015	170 738	112 286	740 668	22 175	3,0
2000	57	5 663	4 054	6 995	173 519	109 697	725 468	25 935	3,6
2001	56	5 047	3 646	5 973	153 292	96 856	622 341	27 769	4,5
2002	54	4 577	3 304	5 433	141 480	91 391	620 256	37 568	6,1
2003	49	4 473	3 224	7 108	136 326	87 990	604 973	43 879	7,3
2004	44	4 353	3 143	7 315	132 802	86 484	619 879	57 476	9,3

Erläuterung der Fußnoten siehe Seite 5.

5. Betriebe, Beschäftigung und Umsatz ausgewählter Wirtschaftszweige 1996 bis 2004

- Betriebe von Unternehmen mit 20 und mehr Beschäftigten -

WZ 2003	Betriebe	Beschäftigte	Arbeiter/ -innen	Geleistete Arbeits- stunden ¹⁾	Bruttolöhne und -gehälter	Löhne	Gesamt- umsatz ²⁾	Auslands- umsatz	Exportquote
Jahr	Ende September			1 000	1 000 EUR				%

DE Papier-, Verlags- und Druckgewerbe

1996	179	18 217	10 944	17 845	558 766	287 710	2 676 309	504 545	18,9
1997	178	18 578	10 527	17 212	576 564	280 218	2 820 721	537 205	19,0
1998	176	18 194	10 411	16 554	576 397	271 793	2 876 616	544 696	18,9
1999	180	18 120	10 300	16 318	590 974	280 453	2 999 626	560 837	18,7
2000	182	18 338	10 429	16 469	614 401	289 889	3 256 873	637 745	19,6
2001	190	18 292	10 345	16 234	616 803	296 448	3 228 917	.	.
2002	184	17 787	10 158	15 946	606 977	293 132	3 222 141	.	.
2003	178	18 487	11 120	25 281	600 976	292 294	3 237 034	.	.
2004	167	18 033	10 844	25 136	587 752	285 877	3 384 916	.	.

21 Papiergewerbe

1996	74	10 018	6 848	11 127	301 184	176 775	1 654 759	456 786	27,6
1997	77	9 980	6 770	11 109	305 582	175 779	1 741 019	485 547	27,9
1998	72	9 441	6 558	10 429	294 923	166 547	1 752 051	490 103	28,0
1999	73	9 455	6 511	10 366	306 631	175 102	1 831 234	510 363	27,9
2000	73	9 399	6 624	10 541	313 139	181 239	2 036 565	591 481	29,0
2001	73	9 437	6 713	10 648	314 326	190 330	2 073 977	618 389	29,8
2002	68	9 442	6 709	10 646	320 263	192 027	2 113 431	689 063	32,6
2003	75	9 725	6 887	14 358	336 835	202 135	2 212 290	718 079	32,5
2004	74	9 442	6 666	14 511	334 875	200 003	2 365 917	786 759	33,3

21.1 Herstellung von Holz- und Zellstoff, Papier, Karton und Pappe

1996	16	2 815	2 131	3 433	90 922	61 056	540 563	225 614	41,7
1997	15	2 662	2 033	3 211	84 981	56 579	534 147	238 384	44,6
1998	14	2 487	1 916	3 083	81 440	54 343	516 725	217 421	42,1
1999	13	2 414	1 855	2 898	81 570	53 821	509 536	208 164	40,9
2000	13	2 425	1 869	2 913	85 847	56 521	590 768	258 652	43,8
2001	13	2 278	1 720	2 726	83 903	54 478	577 277	248 257	43,0
2002	12	2 228	1 672	2 707	84 853	54 404	613 471	268 417	43,8
2003	12	2 225	1 649	3 415	85 612	54 275	623 788	244 420	39,2
2004	11	2 019	1 490	3 084	82 466	52 140	646 877	264 376	40,9

21.2 Herstellung von Waren aus Papier, Karton und Pappe

1996	58	7 203	4 717	7 694	210 262	115 719	1 114 196	231 172	20,7
1997	62	7 318	4 737	7 898	220 601	119 200	1 206 873	247 163	20,5
1998	58	6 954	4 642	7 346	213 483	112 205	1 235 326	272 683	22,1
1999	60	7 041	4 656	7 468	225 061	121 280	1 321 698	302 199	22,9
2000	60	6 974	4 755	7 628	227 292	124 718	1 445 796	332 829	23,0
2001	60	7 159	4 993	7 922	230 424	135 853	1 496 700	370 131	24,7
2002	56	7 214	5 037	7 939	235 410	137 623	1 499 960	420 646	28,0
2003	63	7 500	5 238	10 943	251 223	147 860	1 588 502	473 658	29,8
2004	63	7 423	5 176	11 427	252 408	147 863	1 719 040	522 383	30,4

22 Verlagsgewerbe, Druckgewerbe, Vervielfältigung von bespielten Ton-, Bild- und Datenträgern ³⁾

1996	105	8 199	4 096	6 718	257 582	110 934	1 021 549	47 759	4,7
1997	101	8 598	3 757	6 104	270 982	104 439	1 079 701	51 658	4,8
1998	104	8 753	3 853	6 124	281 474	105 246	1 124 565	54 593	4,9
1999	107	8 665	3 789	5 952	284 342	105 351	1 168 392	50 474	4,3
2000	109	8 939	3 805	5 928	301 261	108 651	1 220 309	46 264	3,8
2001	117	8 855	3 632	5 586	302 476	106 117	1 154 940	.	.
2002	116	8 345	3 449	5 300	286 713	101 105	1 108 711	.	.
2003	103	8 762	4 233	10 923	264 142	90 158	1 024 745	.	.
2004	93	8 591	4 178	10 626	252 878	85 874	1 018 999	.	.

Erläuterung der Fußnoten siehe Seite 5.

5. Betriebe, Beschäftigung und Umsatz ausgewählter Wirtschaftszweige 1996 bis 2004

- Betriebe von Unternehmen mit 20 und mehr Beschäftigten -

WZ 2003	Betriebe	Beschäftigte	Arbeiter/ -innen	Geleistete Arbeits- stunden ¹⁾	Bruttolöhne und -gehälter	Löhne	Gesamt- umsatz ²⁾	Auslands- umsatz	Exportquote
Jahr	Ende September			1 000	1 000 EUR				%

22.1 Verlagsgewerbe 3)

1996	38	3 773	1 085	1 994	126 818	33 164	533 715	13 364	2,5
1997	38	4 481	994	1 691	146 539	30 253	621 094	14 924	2,4
1998	36	4 411	922	1 547	153 693	29 776	653 950	15 821	2,4
1999	33	4 212	758	1 281	152 098	26 060	669 354	17 153	2,6
2000	35	.	654	1 055	157 438	24 438	693 854	16 426	2,4
2001	40	.	671	994	155 648	23 572	633 098	.	.
2002	36	3 992	569	903	149 575	21 207	599 215	.	.
2003	37	4 911	1 673	5 371	145 281	21 446	594 581	.	.
2004	33	4 879	1 725	5 209	138 847	20 762	588 988	15 521	2,6

22.2 Druckgewerbe

1996	67	4 426	3 011	4 724	130 764	77 770	487 834	34 396	7,1
1997	63	4 117	2 763	4 413	124 443	74 187	458 607	36 734	8,0
1998	68	4 342	2 931	4 578	127 781	75 470	470 615	38 772	8,2
1999	74	4 453	3 031	4 671	132 244	79 292	499 039	33 321	6,7
2000	73	4 647	3 151	4 873	.	84 212	.	26 806	.
2001	76	4 425	2 961	4 593	.	82 546	.	.	.
2002	80	4 353	2 880	4 397	137 138	79 898	509 496	.	.
2003	66	3 851	2 560	5 553	118 861	68 712	430 164	.	.
2004	60	3 712	2 453	5 417	114 031	65 112	430 011	.	.

22.3 Vervielfältigung von bespielten Ton-, Bild- und Datenträgern

1996	-	-	-	-	-	-	-	-	.
1997	-	-	-	-	-	-	-	-	.
1998	-	-	-	-	-	-	-	-	.
1999	-	-	-	-	-	-	-	-	.
2000	1	.	-	-	.	-	.	3 032	.
2001	1	.	-	-	.	-	.	4 123	.
2002	-	-	-	-	-	-	-	-	.
2003	-	-	-	-	-	-	-	-	.
2004	-	-	-	-	-	-	-	-	.

DF Kokerei, Mineralölverarbeitung, Herstellung und Verarbeitung von Spalt- und Brutstoffen

1996	3	304	.	207	14 737
1997	3	347	115	.	.	.	57 827	.	.
1998	3	374	.	.	15 465
1999	3	307
2000	3	315	123
2001	3	338	.	222	15 496	4 663	90 876	.	.
2002	3	332	.	238	16 334	4 609	104 112	.	.
2003	3	350	.	607	14 755	4 372	136 393	50 727	37,2
2004	3

DG Herstellung von chemischen Erzeugnissen

1996	87	68 127	32 493	48 260	2 796 585	1 041 314	15 114 855	9 218 889	61,0
1997	92	68 180	32 173	47 867	2 896 757	1 082 485	16 551 656	10 461 627	63,2
1998	94	67 872	31 610	47 513	2 930 702	1 064 343	15 483 925	9 331 411	60,3
1999	100	66 823	30 651	46 770	2 807 173	1 003 268	15 957 140	9 722 930	60,9
2000	96	63 700	28 734	43 073	2 867 796	1 009 434	18 624 326	11 142 896	59,8
2001	103	61 071	27 725	41 300	2 882 453	1 007 409	18 605 789	11 322 016	60,9
2002	98	60 017	26 444	39 642	2 777 828	969 306	19 084 003	11 747 141	61,6
2003	95	59 743	26 080	89 699	2 859 023	985 869	19 986 207	12 418 403	62,1
2004	93	56 954	24 434	87 225	2 806 244	944 953	20 819 633	12 897 392	61,9

Erläuterung der Fußnoten siehe Seite 5.

5. Betriebe, Beschäftigung und Umsatz ausgewählter Wirtschaftszweige 1996 bis 2004

- Betriebe von Unternehmen mit 20 und mehr Beschäftigten -

WZ 2003	Betriebe	Beschäftigte	Arbeiter/ -innen	Geleistete Arbeits- stunden ¹⁾	Bruttolöhne und -gehälter	Löhne	Gesamt- umsatz ²⁾	Auslands- umsatz	Exportquote
Jahr	Ende September			1 000	1 000 EUR				%

24.1 Herstellung von chemischen Grundstoffen

1996	21	49 914	24 068	35 477	2 157 719	821 878	11 780 335	7 832 306	66,5
1997	25	49 977	23 746	35 268	2 250 150	859 517	13 311 395	9 055 326	68,0
1998	25	48 712	22 731	34 034	2 237 398	823 660	12 159 090	7 942 583	65,3
1999	28	48 352	22 309	33 784	2 142 718	776 617	12 365 015	8 209 582	66,4
2000	28	46 755	21 451	31 454	2 205 987	790 200	15 027 846	9 657 357	64,3
2001	30	44 848	20 676	30 313	2 173 455	777 713	14 783 707	9 666 672	65,4
2002	28	43 890	19 779	29 382	2 087 165	748 185	15 033 013	9 957 002	66,2
2003	28	42 830	18 795	63 785	2 151 859	759 636	15 683 696	10 336 639	65,9
2004	26	40 344	17 504	60 999	2 092 907	723 433	16 496 613	10 745 219	65,1

24.3 Herstellung von Anstrichmitteln, Druckfarben und Kitten

1996	16	1 815	1 008	1 504	59 528	26 184	373 244	116 733	31,3
1997	17
1998	15	1 724	986	1 542	60 869	28 424	268 985	.	.
1999	14
2000	14	1 416	819
2001	15	1 451	791	1 335	48 079	22 718	302 342	68 313	22,6
2002	13	1 397	752	1 218	48 479	22 060	292 145	75 248	25,8
2003	14	1 400	749	2 194	49 660	21 757	.	77 827	.
2004	14	1 393	716

24.5 Herstellung von Seifen, Wasch-, Reinigungs- und Körperpflegemitteln sowie von Duftstoffen

1996	13	2 963	1 504	2 597	104 696	39 726	917 077	262 672	28,6
1997	13	2 815	1 499	2 555	99 859	38 430	637 991	115 019	18,0
1998	11	2 581	1 407	2 360	86 411	33 505	526 958	52 725	10,0
1999	15	2 724	1 487	2 618	93 176	36 967	581 194	58 199	10,0
2000	15	.	.	2 508	91 523	36 515	583 390	77 598	13,3
2001	15
2002	15	2 011	1 087	2 044	80 172	31 891	684 995	.	.
2003	14	1 983	1 155	3 533	68 492	25 184	700 748	.	.
2004	12	1 743	985	3 249	62 238	24 840	681 276	173 500	25,5

DH Herstellung von Gummi- und Kunststoffwaren

1996	167	22 543	16 829	28 563	652 462	425 392	3 192 480	941 163	29,5
1997	171	23 562	17 748	29 624	678 600	447 510	3 461 503	1 058 377	30,6
1998	167	23 366	17 838	30 055	690 776	460 322	3 624 491	1 144 658	31,6
1999	166	22 993	17 518	29 324	695 834	462 272	3 613 833	1 188 541	32,9
2000	164	23 288	17 613	29 330	718 087	476 566	3 733 871	1 335 257	35,8
2001	172	23 677	17 838	29 497	749 678	497 939	3 860 433	1 442 713	37,4
2002	173	23 400	17 408	29 142	765 799	501 383	3 992 324	1 542 690	38,6
2003	159	23 224	17 516	36 143	752 246	495 751	3 778 826	1 547 297	40,9
2004	151	22 427	16 820	35 053	759 377	494 477	3 951 641	1 714 101	43,4

25.1 Herstellung von Gummiwaren

1996	12	4 668	3 894	6 773	156 317	119 167	649 708	254 498	39,2
1997	10	4 364	3 688	5 807	144 378	109 210	659 779	279 664	42,4
1998	11	4 187	3 629	5 567	136 969	109 696	744 016	309 975	41,7
1999	11	4 010	3 499	5 350	132 605	109 451	760 156	314 800	41,4
2000	12	3 897	3 392	5 319	132 602	109 672	685 864	329 775	48,1
2001	12	3 897	3 385	5 164	135 947	111 781	675 686	363 346	53,8
2002	13	3 842	3 266	5 046	137 562	112 725	705 823	396 443	56,2
2003	12	3 745	3 187	5 722	136 902	111 476	679 137	415 969	61,2
2004	11	3 658	3 170	5 577	133 875	109 184	668 943	411 316	61,5

Erläuterung der Fußnoten siehe Seite 5.

5. Betriebe, Beschäftigung und Umsatz ausgewählter Wirtschaftszweige 1996 bis 2004

- Betriebe von Unternehmen mit 20 und mehr Beschäftigten -

WZ 2003	Betriebe	Beschäftigte	Arbeiter/ -innen	Geleistete Arbeits- stunden ¹⁾	Bruttolöhne und -gehälter	Löhne	Gesamt- umsatz ²⁾	Auslands- umsatz	Exportquote
Jahr	Ende September			1 000	1 000 EUR				%

25.2 Herstellung von Kunststoffwaren

1996	155	17 875	12 935	21 789	496 145	306 225	2 542 773	686 665	27,0
1997	161	19 198	14 060	23 816	534 222	338 300	2 801 724	778 714	27,8
1998	156	19 179	14 209	24 489	553 807	350 627	2 880 475	834 682	29,0
1999	155	18 983	14 019	23 974	563 230	352 822	2 853 677	873 742	30,6
2000	152	19 391	14 221	24 011	585 485	366 894	3 048 006	1 005 482	33,0
2001	160	19 780	14 453	24 333	613 730	386 159	3 184 747	1 079 367	33,9
2002	160	19 558	14 142	24 095	628 237	388 658	3 286 501	1 146 248	34,9
2003	147	19 479	14 329	30 420	615 345	384 275	3 099 690	1 131 328	36,5
2004	140	18 769	13 650	29 476	625 503	385 293	3 282 698	1 302 784	39,7

DI Glasgewerbe, Herstellung von Keramik, Verarbeitung von Steinen und Erden

1996	200	21 208	14 562	24 509	690 009	410 641	2 907 310	744 272	25,6
1997	203	21 394	14 631	23 750	673 454	396 570	2 965 881	778 387	26,2
1998	208	20 886	14 209	23 364	679 133	396 736	2 879 859	742 781	25,8
1999	207	20 588	13 887	22 877	680 397	390 343	2 962 305	721 398	24,4
2000	211	20 892	14 218	23 573	713 997	405 862	3 003 322	776 035	25,8
2001	216	20 273	13 564	22 975	726 961	403 176	2 905 168	771 382	26,6
2002	210	19 281	12 574	21 689	688 918	382 807	2 825 128	832 667	29,5
2003	202	18 475	11 976	29 692	680 376	343 091	2 711 821	.	.
2004	191	17 680	11 418	28 469	669 225	336 824	2 733 044	854 387	31,3

26.1 Herstellung von Glas und Glaswaren

1996	24	8 355	5 313	8 342	303 317	160 297	1 079 874	392 853	36,4
1997	25	8 314	5 298	7 791	286 173	149 594	1 078 202	406 476	37,7
1998	24	8 137	5 082	7 585	290 293	149 147	1 035 000	362 615	35,0
1999	25	7 913	4 884	7 219	291 074	145 276	1 032 510	343 236	33,2
2000	29	8 377	5 301	7 902	313 733	153 533	1 059 927	380 422	35,9
2001	29	7 924	4 858	7 924	326 711	154 234	1 071 817	390 225	36,4
2002	28	7 803	4 516	7 811	309 145	147 909	1 041 635	425 547	40,9
2003	28	7 462	4 210	11 584	322 155	122 470	1 011 968	385 039	38,0
2004	29	6 944	3 893	10 595	304 761	114 211	1 056 297	418 433	39,6

26.2 Herstellung von keramischen Erzeugnissen (ohne Herstellung von Ziegeln und Baukeramik)

1996	41	3 439	2 568	4 273	104 298	68 018	481 780	214 215	44,5
1997	41	3 765	2 756	4 206	104 162	67 109	522 316	229 434	43,9
1998	38	3 573	2 636	4 326	107 704	69 945	522 114	242 378	46,4
1999	32	3 264	2 432	4 025	98 445	63 246	503 350	232 293	46,1
2000	32	3 276	2 442	4 108	103 452	65 690	545 476	255 319	46,8
2001	34	3 341	2 418	4 137	107 781	67 846	519 282	230 309	44,4
2002	32	3 092	2 217	3 760	106 344	65 909	506 926	239 831	47,3
2003	30	2 946	2 119	4 786	98 263	60 917	496 966	264 420	53,2
2004	29	2 956	2 132	4 834	102 426	63 069	480 220	259 278	54,0

26.3 Herstellung von keramischen Wand- und Bodenfliesen und -platten

1996	10	1 667	1 233	2 328	46 107	30 670	158 397	36 204	22,9
1997	10	1 598	1 189	2 192	43 499	28 505	142 546	26 504	18,6
1998	10	1 436	1 084	2 054	40 446	26 319	138 070	24 115	17,5
1999	9	1 504	1 163	2 178	41 795	28 729	143 758	27 198	18,9
2000	9	1 410	1 101	2 112	40 591	.	138 998	19 184	13,8
2001	8	1 319	1 018	1 936	38 908	27 357	133 462	19 874	14,9
2002	8	1 290	995	1 844	37 193	25 931	143 942	.	.
2003	8	1 246	964	2 040	36 933	25 572	149 122	18 677	12,5
2004	7	1 189	943	1 894	34 809	24 510	132 592	18 614	14,0

Erläuterung der Fußnoten siehe Seite 5.

5. Betriebe, Beschäftigung und Umsatz ausgewählter Wirtschaftszweige 1996 bis 2004

- Betriebe von Unternehmen mit 20 und mehr Beschäftigten -

WZ 2003	Betriebe	Beschäftigte	Arbeiter/ -innen	Geleistete Arbeits- stunden ¹⁾	Bruttolöhne und -gehälter	Löhne	Gesamt- umsatz ²⁾	Auslands- umsatz	Exportquote
Jahr	Ende September			1 000	1 000 EUR				%

26.6 Herstellung von Erzeugnissen aus Beton, Zement und Gips

1996	88	4 003	2 665	4 791	121 430	74 422	633 454	8 795	1,4
1997	85	3 823	2 548	4 761	118 634	72 253	678 704	10 615	1,6
1998	95	3 942	2 637	4 739	120 202	73 579	650 174	10 251	1,6
1999	96	4 192	2 707	4 972	131 275	78 006	737 730	16 914	2,3
2000	100	4 142	2 747	5 085	135 751	82 648	714 456	17 586	2,5
2001	103	4 095	2 706	4 839	135 827	80 623	658 815	.	.
2002	100	3 705	2 398	4 436	123 886	72 872	615 177	.	.
2003	95	3 551	2 354	6 069	113 346	66 965	.	.	.
2004	88	3 551	2 305	6 218	117 652	67 967	579 814	24 713	4,3

26.61 Herstellung von Erzeugnissen aus Beton, Zement und aus Kalksandstein für den Bau

1996	55	3 127	2 106	3 719	93 892	58 371	424 680	3 929	0,9
1997	52	2 987	2 010	3 742	93 202	57 598	455 227	4 588	1,0
1998	51	2 929	1 990	3 505	89 421	55 812	402 009	3 653	0,9
1999	52	3 156	2 085	3 656	97 304	59 067	458 900	8 392	1,8
2000	54	3 025	2 075	3 722	98 984	61 165	453 684	9 716	2,1
2001	53	2 964	2 038	3 562	97 239	59 341	426 355	9 385	2,2
2002	55	2 719	1 804	3 260	89 054	52 954	400 117	10 849	2,7
2003	53	2 633	1 808	4 366	81 971	49 101	370 756	9 220	2,5
2004	52	2 644	1 747	4 645	86 620	49 863	397 948	11 159	2,8

26.63 Herstellung von Frischbeton (Transportbeton)

1996	27	462	305	660	15 793	9 778	139 275	.	.
1997	26	406	264	617	14 116	8 742	151 530	130	0,1
1998	35	431	274	591	14 379	8 592	146 793	.	.
1999	36	491	272	647	17 480	9 589	168 360	.	.
2000	37	450	280	635	16 260	9 397	146 755	.	.
2001	40	484	295	593	17 108	9 487	124 418	.	.
2002	37	440	259	535	15 863	8 867	115 041	.	.
2003	34	399	236	797	14 911	8 472	.	.	.
2004	28	351	208	723	13 763	7 596	99 063	756	0,8

DJ Metallerzeugung und -bearbeitung, Herstellung von Metallerzeugnissen

1996	338	35 966	26 613	41 213	1 066 590	698 910	4 803 663	1 216 881	25,3
1997	359	35 814	26 540	41 184	1 063 694	697 904	5 157 615	1 386 604	26,9
1998	366	38 509	28 864	45 167	1 162 479	770 874	5 648 328	1 560 482	27,6
1999	373	37 181	27 627	43 502	1 159 023	758 199	5 398 543	1 509 621	28,0
2000	376	37 413	27 803	43 845	1 194 245	783 219	5 958 101	1 802 229	30,2
2001	397	38 655	28 333	44 248	1 262 021	818 854	6 093 818	1 941 750	31,9
2002	405	37 862	27 515	42 608	1 253 990	798 146	6 079 258	2 101 817	34,6
2003	345	37 183	26 854	53 039	1 246 330	788 514	6 101 068	2 318 492	38,0
2004	340	37 223	26 680	53 685	1 282 610	804 504	6 756 099	2 608 808	38,6

27 Metallerzeugung und -bearbeitung

1996	39	9 099	6 820	10 037	293 993	194 431	1 713 285	678 553	39,6
1997	39	8 945	6 725	9 819	291 654	196 268	1 837 471	771 179	42,0
1998	41	9 195	6 928	10 363	305 406	204 561	1 942 750	804 503	41,4
1999	38	8 462	6 382	9 305	294 873	197 539	1 705 870	731 075	42,9
2000	41	8 711	6 591	9 577	312 648	211 664	1 977 030	881 929	44,6
2001	39	8 836	6 692	9 537	326 869	220 280	2 022 434	973 560	48,1
2002	38	8 592	6 430	9 243	321 945	214 472	2 041 889	1 073 106	52,6
2003	40	8 677	6 557	11 330	331 616	221 411	2 168 715	1 179 355	54,4
2004	38	8 607	6 449	11 447	343 134	229 337	2 479 158	1 301 797	52,5

Erläuterung der Fußnoten siehe Seite 5.

5. Betriebe, Beschäftigung und Umsatz ausgewählter Wirtschaftszweige 1996 bis 2004

- Betriebe von Unternehmen mit 20 und mehr Beschäftigten -

WZ 2003	Betriebe	Beschäftigte	Arbeiter/ -innen	Geleistete Arbeits- stunden ¹⁾	Bruttolöhne und -gehälter	Löhne	Gesamt- umsatz ²⁾	Auslands- umsatz	Exportquote
Jahr	Ende September			1 000	1 000 EUR				%

28 Herstellung von Metallerzeugnissen

1996	299	26 867	19 793	31 175	772 597	504 479	3 090 378	538 328	17,4
1997	320	26 869	19 815	31 365	772 040	501 636	3 320 144	615 425	18,5
1998	325	29 314	21 936	34 803	857 072	566 313	3 705 578	755 979	20,4
1999	335	28 719	21 245	34 197	864 149	560 661	3 692 673	778 546	21,1
2000	335	28 702	21 212	34 268	881 597	571 555	3 981 070	920 300	23,1
2001	358	29 819	21 641	34 710	935 151	598 574	4 071 384	968 190	23,8
2002	367	29 270	21 085	33 364	932 045	583 674	4 037 368	1 028 711	25,5
2003	305	28 506	20 297	41 709	914 714	567 104	3 932 354	1 139 137	29,0
2004	302	28 616	20 231	42 238	939 476	575 167	4 276 941	1 307 011	30,6

28.1 Stahl- und Leichtmetallbau

1996	93	6 491	4 404	7 584	185 146	110 668	778 635	65 356	8,4
1997	109	6 156	4 176	7 021	170 267	101 284	790 679	79 208	10,0
1998	107	6 139	4 215	6 966	168 497	100 468	771 465	56 983	7,4
1999	108	5 647	3 829	6 568	160 604	92 625	735 943	46 029	6,3
2000	109	5 602	3 822	6 713	163 692	95 850	811 615	57 894	7,1
2001	118	6 174	4 254	7 251	187 668	110 883	878 141	96 321	11,0
2002	117	5 876	4 005	6 933	183 388	106 940	856 779	108 140	12,6
2003	110	5 911	3 920	8 719	186 464	107 902	787 850	137 062	17,4
2004	104	5 844	3 821	8 447	185 607	102 989	841 184	139 726	16,6

28.2 Herstellung von Metallbehältern über 300 l; Herstellung von Heizkörpern und -kesseln für Zentralheizungen

1996	6	756	587	891	22 859	15 857	71 975	.	.
1997	6	738	566	882	21 943	14 781	69 310	.	.
1998	6	690	526	861	22 212	14 881	.	.	.
1999	5	625	470	756	20 725	13 886	.	.	.
2000	7
2001	4
2002	4	271	172	307	10 035	6 104	26 836	.	.
2003	3
2004	3	322	198

28.3 Herstellung von Dampfkesseln (ohne Zentralheizungskessel)

1996	15	1 153	968	1 580	42 500	33 668	115 627	.	.
1997	15	1 280	1 027	1 876	45 827	35 653	142 975	.	.
1998	15	1 264	1 018	1 850	45 656	34 358	.	.	.
1999	16	1 350	1 066	1 897	48 254	36 199	.	.	.
2000	16
2001	20
2002	21	1 568	1 198	1 998	56 335	39 467	205 960	.	.
2003	20
2004	22	1 715	1 268

28.4 Herstellung von Schmiede-, Press-, Zieh- und Stanzteilen, gewalzten Ringen und pulvermetallurgischen Erzeugnissen

1996	20	2 422	1 988	3 359	70 253	53 028	297 614	44 752	15,0
1997	20	2 583	2 152	3 604	75 628	56 767	334 654	51 744	15,5
1998	23	3 063	2 582	4 250	93 489	71 463	395 399	60 954	15,4
1999	26	3 301	2 748	4 460	101 243	74 803	402 493	67 076	16,7
2000	23	3 350	2 801	4 438	103 006	76 575	449 846	75 035	16,7
2001	25	3 530	2 766	4 622	112 449	83 577	482 306	77 249	16,0
2002	28	3 429	2 750	4 404	119 139	85 720	511 817	91 774	17,9
2003	28	3 419	2 724	5 216	118 231	85 184	540 412	107 925	20,0
2004	27	3 487	2 785	5 343	127 828	92 609	604 086	136 043	22,5

5. Betriebe, Beschäftigung und Umsatz ausgewählter Wirtschaftszweige 1996 bis 2004

- Betriebe von Unternehmen mit 20 und mehr Beschäftigten -

WZ 2003	Betriebe	Beschäftigte	Arbeiter/ -innen	Geleistete Arbeits- stunden ¹⁾	Bruttolöhne und -gehälter	Löhne	Gesamt- umsatz ²⁾	Auslands- umsatz	Exportquote
Jahr	Ende September			1 000	1 000 EUR				%

28.5 Oberflächenveredlung und Wärmebehandlung; Mechanik, a.n.g.

1996	32	1 914	1 494	2 461	51 744	36 002	169 145	23 978	14,2
1997	35	1 982	1 575	2 479	52 433	36 537	175 009	.	.
1998	42	2 193	1 714	2 707	56 218	39 655	195 787	28 736	14,7
1999	43	2 310	1 821	2 853	58 642	40 876	205 853	.	.
2000	46	2 393	1 893	3 017	65 858	45 045	235 905	.	.
2001	53	2 697	2 124	3 312	73 949	51 343	271 649	51 327	18,9
2002	53	2 497	1 930	3 275	74 639	50 157	271 698	60 310	22,2
2003	47	2 528	1 968	3 911	74 192	50 723	.	.	.
2004	52	2 736	2 130	4 237	80 918	54 605	.	.	.

28.6 Herstellung von Schneidwaren, Werkzeugen, Schlössern und Beschlägen aus unedlen Metallen

1996	34	4 349	3 054	4 055	120 061	72 807	340 316	114 631	33,7
1997	35	4 615	3 269	4 462	129 597	79 396	422 997	143 295	33,9
1998	33	6 656	4 985	7 572	186 269	122 265	762 420	289 067	37,9
1999	33	6 476	4 734	7 323	192 058	124 481	814 865	331 622	40,7
2000	34	6 627	4 806	7 469	197 095	123 333	861 024	393 778	45,7
2001	34	6 786	4 748	7 216	202 682	120 448	837 872	382 801	45,7
2002	37	6 992	4 798	7 226	216 612	123 889	832 721	393 643	47,3
2003	36	6 900	4 690	9 663	213 095	118 291	860 851	436 117	50,7
2004	33	6 832	4 619	9 793	218 846	120 777	935 158	497 019	53,1

28.7 Herstellung von sonstigen Metallwaren

1996	99	9 782	7 298	11 246	280 034	182 449	1 317 067	281 958	21,4
1997	100	9 515	7 050	11 040	276 345	177 217	1 384 521	305 896	22,1
1998	99	9 309	6 896	10 598	284 731	183 223	1 379 405	312 003	22,6
1999	104	9 010	6 577	10 340	282 623	177 793	1 317 304	298 507	22,7
2000	100	8 934	6 527	10 079	283 544	181 159	1 408 378	349 477	24,8
2001	104	8 926	6 453	10 033	292 353	185 440	1 393 017	356 825	25,6
2002	107	8 637	6 232	9 220	271 898	171 395	1 331 556	363 373	27,3
2003	61	7 822	5 574	11 226	252 885	157 868	1 227 547	.	.
2004	61	7 680	5 410	11 376	256 873	158 151	1 352 937	453 769	33,5

DK Maschinenbau

1996	271	36 832	22 770	34 629	1 197 678	626 149	4 197 338	2 026 625	48,3
1997	274	34 917	21 852	33 992	1 159 965	607 476	4 252 432	2 097 070	49,3
1998	278	35 186	22 236	34 679	1 171 485	616 803	4 547 446	2 286 943	50,3
1999	277	36 278	22 726	35 077	1 259 980	659 548	4 882 563	2 502 308	51,2
2000	288	34 708	21 581	33 995	1 239 368	638 427	4 929 220	2 509 987	50,9
2001	299	35 723	21 960	34 479	1 272 700	651 907	5 310 293	2 891 287	54,4
2002	311	36 130	22 174	34 094	1 318 215	664 728	5 538 111	3 087 945	55,8
2003	319	35 519	21 476	55 113	1 316 986	657 735	5 448 488	3 115 337	57,2
2004	304	34 291	20 831	54 772	1 330 852	666 650	5 640 077	3 241 363	57,5

DL Herstellung von Büromaschinen, Datenverarbeitungsgeräten und -einrichtungen; Elektrotechnik, Feinmechanik und Optik

1996	179	19 408	12 465	19 402	587 662	300 744	2 329 476	979 689	42,1
1997	207	20 109	13 253	19 963	595 662	308 987	2 499 050	1 066 238	42,7
1998	207	20 214	13 110	19 482	611 975	303 486	2 636 945	1 133 479	43,0
1999	208	20 156	13 048	19 122	623 749	311 253	2 492 681	1 090 044	43,7
2000	209	19 641	12 189	18 455	641 763	304 035	2 668 548	1 090 750	40,9
2001	212	19 896	12 326	18 556	658 463	313 122	2 657 393	1 074 481	40,4
2002	215	19 183	11 699	17 880	647 896	300 558	2 541 425	.	.
2003	208	16 916	10 721	26 968	592 238	281 480	2 341 158	.	.
2004	211	17 175	10 550	26 706	561 883	266 969	2 574 399	744 424	28,9

5. Betriebe, Beschäftigung und Umsatz ausgewählter Wirtschaftszweige 1996 bis 2004
- Betriebe von Unternehmen mit 20 und mehr Beschäftigten -

WZ 2003	Betriebe	Beschäftigte	Arbeiter/ -innen	Geleistete Arbeits- stunden ¹⁾	Bruttolöhne und -gehälter	Löhne	Gesamt- umsatz ²⁾	Auslands- umsatz	Exportquote
Jahr	Ende September			1 000	1 000 EUR				%

30 Herstellung von Büromaschinen, Datenverarbeitungsgeräten und -einrichtungen

1996	13	2 905	932	1 539	112 128	28 797	.	.	.
1997	13	3 040	.	.	110 663
1998	13	3 506	.	1 931
1999	12	3 790	.	2 109	137 440
2000	14	3 030	1 194	1 567	127 385	33 397	636 349	.	.
2001	13	3 344	1 438	1 744	138 587	38 403	666 074	.	.
2002	14	2 828	1 003	1 453	129 482	30 159	503 778	.	.
2003	13	1 157	684	2 972	84 528	23 854	182 968	.	.
2004	11	1 002	410	1 659	36 851	9 744	177 615	32 257	18,2

31 Herstellung von Geräten der Elektrizitätserzeugung, -verteilung u.A.

1996	93	9 068	6 471	10 019	256 628	147 112	966 207	260 563	27,0
1997	93	8 786	6 226	9 654	248 019	142 142	1 012 298	291 899	28,8
1998	92	8 365	5 904	9 099	240 697	133 253	1 082 632	284 310	26,3
1999	96	8 513	6 038	9 366	242 830	140 635	1 016 197	286 848	28,2
2000	96	8 661	6 059	9 427	255 401	145 860	1 077 312	319 299	29,6
2001	93	8 542	5 992	9 167	255 162	145 141	1 065 728	291 004	27,3
2002	86	8 086	5 642	8 441	242 999	134 993	1 088 449	299 638	27,5
2003	84	7 653	5 285	11 646	235 775	130 186	1 094 369	.	.
2004	87	7 696	5 304	11 807	235 749	127 188	1 187 025	363 916	30,7

31.1 Herstellung von Elektromotoren, Generatoren und Transformatoren

1996	18	1 599	1 166	1 756	45 792	26 983	196 028	61 289	31,3
1997	19	1 659	1 196	1 747	48 043	28 319	220 721	80 594	36,5
1998	19	1 700	1 224	1 813	50 927	29 196	233 705	90 900	38,9
1999	19	1 722	1 243	1 852	51 159	29 585	220 693	92 946	42,1
2000	20	1 653	1 189	1 798	49 334	29 545	264 354	115 585	43,7
2001	18	1 622	1 163	1 681	49 848	30 888	277 664	122 537	44,1
2002	17	1 468	1 034	1 524	44 454	26 159	272 384	109 022	40,0
2003	16	1 411	996	2 179	42 586	24 976	243 492	112 877	46,4
2004	17	1 407	985	2 165	44 064	25 670	248 595	127 255	51,2

31.2 Herstellung von Elektrizitätsverteilungs- und -schalteinrichtungen

1996	47	5 595	3 916	6 136	159 164	90 357	584 233	147 970	25,3
1997	46	5 382	3 808	6 009	154 462	88 019	582 790	140 891	24,2
1998	47	4 919	3 441	5 409	142 941	77 864	623 266	135 421	21,7
1999	51	5 085	3 605	5 690	143 635	84 867	580 383	124 491	21,4
2000	52	5 419	3 807	5 947	156 122	89 671	611 137	146 658	24,0
2001	47	5 232	3 682	5 791	156 589	89 998	598 154	113 284	18,9
2002	41	4 756	3 329	5 116	145 376	82 304	587 429	114 946	19,6
2003	42	4 500	3 143	6 833	140 046	79 912	625 680	126 214	20,2
2004	42	4 508	3 192	6 897	133 863	75 781	664 366	136 172	20,5

31.5 Herstellung von elektrischen Lampen und Leuchten

1996	9
1997	11
1998	9
1999	9
2000	9	.	481
2001	12
2002	8	59 405	.	.
2003	6
2004	5	554	376	812	15 903	9 178	50 114	7 955	15,9

Erläuterung der Fußnoten siehe Seite 5.

5. Betriebe, Beschäftigung und Umsatz ausgewählter Wirtschaftszweige 1996 bis 2004

- Betriebe von Unternehmen mit 20 und mehr Beschäftigten -

WZ 2003	Betriebe	Beschäftigte	Arbeiter/ -innen	Geleistete Arbeits- stunden ¹⁾	Bruttolöhne und -gehälter	Löhne	Gesamt- umsatz ²⁾	Auslands- umsatz	Exportquote
Jahr	Ende September			1 000	1 000 EUR				%

32 Rundfunk- und Nachrichtentechnik

1996	12	2 350	1 665	2 693	78 018	46 180	285 127	99 905	35,0
1997	13	2 256	.	.	73 988
1998	18	2 535	.	2 540
1999	19	2 494	.	2 337	85 844	.	362 268	.	.
2000	21	2 516	1 542	2 339	95 634	39 728	435 929	.	.
2001	24	2 740	1 689	2 541	93 733	45 746	391 296	.	.
2002	26	2 830	1 776	2 601	98 400	49 345	395 029	117 266	29,7
2003	27	2 702	1 597	4 121	93 223	44 893	453 836	102 617	22,6
2004	26	2 766	1 565	4 497	97 215	44 191	581 950	124 377	21,4

33 Medizin-, Mess-, Steuer- und Regelungstechnik, Optik, Herstellung von Uhren

1996	61	5 085	3 397	5 151	140 888	78 655	.	.	.
1997	88	6 027	4 091	6 413	162 993	93 843	467 506	103 858	22,2
1998	84	5 808	3 794	5 911	163 895	88 867	.	.	.
1999	81	5 359	3 470	5 311	157 635	87 736	.	.	.
2000	78	5 434	3 394	5 122	163 343	85 050	518 958	148 987	28,7
2001	82	5 270	3 207	5 105	170 980	83 831	534 295	158 844	29,7
2002	89	5 439	3 278	5 385	177 016	86 060	554 169	.	.
2003	84	5 404	3 155	8 229	178 712	82 547	609 985	.	.
2004	87	5 711	3 271	8 742	192 068	85 846	627 809	223 874	35,7

33.1 Herstellung von medizinischen Geräten und orthopädischen Erzeugnissen

1996	33	1 545	1 173	1 995	35 396	23 615	83 633	.	.
1997	58	2 342	1 834	3 141	55 334	37 964	121 186	.	.
1998	53	2 083	1 577	2 617	49 991	32 329	148 804	5 589	3,8
1999	48	1 585	1 230	2 068	38 890	26 441	90 530	6 168	6,8
2000	42	1 559	1 143	1 937	38 642	25 456	103 989	9 268	8,9
2001	46	1 596	1 195	1 964	40 882	26 817	108 880	9 957	9,1
2002	50	1 716	1 268	2 098	42 785	28 804	111 864	11 762	10,5
2003	47	1 734	1 279	2 616	42 482	28 085	.	.	.
2004	49	1 786	1 328	2 823	44 645	30 016	129 361	17 605	13,6

33.2 Herstellung von Mess-, Kontroll-, Navigations- u.ä. Instrumenten und Vorrichtungen

1996	21	2 906	1 801	2 567	89 175	45 962	285 116	81 493	28,6
1997	22	2 959	1 784	2 567	88 831	46 013	290 086	84 040	29,0
1998	24	2 982	1 750	2 553	93 269	46 316	304 342	93 984	30,9
1999	25	2 969	1 739	2 452	95 959	50 254	287 939	97 730	33,9
2000	27	3 006	1 760	2 434	98 228	48 227	320 141	109 888	34,3
2001	25	2 654	1 502	2 352	98 152	44 656	315 501	116 931	37,1
2002	27	2 724	1 552	2 596	101 089	45 115	322 746	126 801	39,3
2003	26	2 661	1 431	4 091	103 528	43 472	320 055	136 377	42,6
2004	27	2 930	1 489	4 334	112 916	44 371	356 178	157 460	44,2

DM Fahrzeugbau

1996	62	32 215	24 906	37 071	1 096 342	762 496	7 263 780	3 914 721	53,9
1997	66	32 855	25 531	39 121	1 121 487	789 316	8 358 593	4 570 064	54,7
1998	66	32 668	25 292	38 259	1 146 711	805 010	9 674 553	5 125 912	53,0
1999	68	31 261	24 425	36 782	1 103 175	780 841	9 843 862	5 033 872	51,1
2000	70	29 855	23 149	35 237	1 069 216	754 923	8 775 494	3 841 283	43,8
2001	71	29 036	22 307	32 589	1 058 036	728 940	8 602 613	4 121 571	47,9
2002	77	29 425	22 606	32 402	1 117 908	755 503	8 516 252	4 282 258	50,3
2003	78	29 416	22 466	42 945	1 172 240	774 123	9 008 317	4 623 345	51,3
2004	73	29 562	22 451	43 077	1 192 559	787 230	9 950 274	5 374 305	54,0

Erläuterung der Fußnoten siehe Seite 5.

5. Betriebe, Beschäftigung und Umsatz ausgewählter Wirtschaftszweige 1996 bis 2004

- Betriebe von Unternehmen mit 20 und mehr Beschäftigten -

WZ 2003	Betriebe	Beschäftigte	Arbeiter/ -innen	Geleistete Arbeits- stunden ¹⁾	Bruttolöhne und -gehälter	Löhne	Gesamt- umsatz ²⁾	Auslands- umsatz	Exportquote
Jahr	Ende September			1 000	1 000 EUR				%

34 Herstellung von Kraftwagen und Kraftwagen teilen

1996	49	29 987	23 359	34 928	1 027 729	724 762	7 061 361	3 798 810	53,8
1997	53	30 866	24 101	36 736	1 065 460	752 806	8 172 728	4 517 720	55,3
1998	53	30 755	23 937	35 967	1 088 955	767 616	9 418 443	5 036 316	53,5
1999	54	29 371	23 154	34 614	1 042 573	743 704	9 553 687	4 943 128	51,7
2000	55	27 882	21 832	33 104	1 005 180	717 357	8 421 434	3 722 634	44,2
2001	56	26 961	20 922	30 458	990 955	689 613	8 219 982	3 973 889	48,3
2002	60	27 183	21 118	30 132	1 041 525	712 879	8 073 070	4 126 593	51,1
2003	61	27 134	20 978	39 620	1 094 290	730 787	8 623 019	4 493 367	52,1
2004	58	27 311	20 978	39 925	1 115 720	743 902	.	5 249 679	.

34.3 Herstellung von Teilen und Zubehör für Kraftwagen und Kraftwagenmotoren

1996	30	11 288	9 054	14 386	342 187	239 710	1 596 319	496 601	31,1
1997	31	11 959	9 663	15 484	377 372	266 289	1 921 992	583 796	30,4
1998	31	11 100	8 894	14 365	371 386	260 066	2 240 143	582 512	26,0
1999	32	10 947	8 894	14 582	370 386	266 612	2 531 267	698 034	27,6
2000	32	10 734	8 569	14 604	360 357	263 919	2 775 344	766 077	27,6
2001	34	10 189	7 954	13 230	343 366	238 914	2 013 617	580 437	28,8
2002	35	10 260	8 071	13 176	376 433	260 377	2 046 513	566 331	27,7
2003	37	10 777	8 412	16 843	394 373	271 665	.	.	.
2004	39	13 652	10 982	21 211	519 136	366 587	.	781 779	.

35 Sonstiger Fahrzeugbau

1996	13	2 228	1 547	2 144	68 612	37 734	202 419	115 911	57,3
1997	13	1 989	1 430	2 385	56 026	36 509	185 864	52 344	28,2
1998	13	1 913	1 355	2 292	57 756	37 393	256 109	89 596	35,0
1999	14	1 890	1 271	2 168	60 601	37 137	290 175	90 743	31,3
2000	15	1 973	1 317	2 133	64 036	37 566	354 060	118 649	33,5
2001	15	2 075	1 385	2 131	67 081	39 327	382 630	147 683	38,6
2002	17	2 242	1 488	2 270	76 383	42 624	443 182	155 665	35,1
2003	17	2 282	1 488	3 326	77 950	43 337	385 298	129 979	33,7
2004	15	2 251	1 473	3 152	76 839	43 328	.	124 626	.

DN Herstellung von Möbeln, Schmuck, Musikinstrumenten, Sportgeräten, Spielwaren und sonstigen Erzeugnissen; Recycling

1996	114	11 749	8 427	13 621	325 802	208 020	1 398 206	243 204	17,4
1997	117	11 675	8 291	12 535	326 525	202 194	1 422 618	274 588	19,3
1998	110	11 591	8 234	12 421	324 286	200 579	1 440 316	301 770	21,0
1999	109	10 651	7 608	11 906	311 695	191 023	1 416 610	309 684	21,9
2000	107	10 497	7 347	11 376	303 144	183 885	1 378 041	335 119	24,3
2001	98	10 049	6 979	10 556	301 020	178 778	1 372 653	361 350	26,3
2002	99	9 588	6 532	9 576	291 016	170 543	1 209 410	334 487	27,7
2003	92	8 449	5 880	12 366	254 439	151 475	1 234 095	324 423	26,3
2004	82	7 500	5 287	11 451	230 609	143 132	1 225 365	372 356	30,4

36 Herstellung von Möbeln, Schmuck, Musikinstrumenten, Sportgeräten, Spielwaren und sonstigen Erzeugnissen

1996	109	11 303	8 099	13 044	314 359	199 553	1 321 243	223 145	16,9
1997	110	11 172	7 926	11 906	313 677	193 417	1 322 755	255 577	19,3
1998	103	11 128	7 910	11 914	312 874	192 908	1 354 390	285 505	21,1
1999	101	10 184	7 265	11 315	299 179	182 482	1 324 966	294 227	22,2
2000	100	10 083	.	10 818	292 290	176 260	1 281 443	.	.
2001	91	9 598	6 646	9 977	289 425	170 686	1 265 486	331 641	26,2
2002	91	9 080	6 154	8 932	277 665	161 078	1 108 605	303 397	27,4
2003	84	7 937	5 503	11 439	240 934	141 832	1 105 521	276 679	25,0
2004	74	6 971	4 899	10 500	216 376	132 747	1 015 448	289 434	28,5

5. Betriebe, Beschäftigung und Umsatz ausgewählter Wirtschaftszweige 1996 bis 2004

- Betriebe von Unternehmen mit 20 und mehr Beschäftigten -

WZ 2003	Betriebe	Beschäftigte	Arbeiter/ -innen	Geleistete Arbeits- stunden ¹⁾	Bruttolöhne und -gehälter	Löhne	Gesamt- umsatz ²⁾	Auslands- umsatz	Exportquote
Jahr	Ende September			1 000	1 000 EUR				%

36.1 Herstellung von Möbeln

1996	65	7 967	5 907	9 764	231 510	154 309	928 049	127 752	13,8
1997	65	7 905	5 745	8 825	230 100	147 802	922 731	149 214	16,2
1998	61	7 856	5 711	8 617	231 868	147 385	945 134	181 356	19,2
1999	60	7 451	5 273	8 073	225 029	138 929	937 392	181 271	19,3
2000	59	7 130	5 039	7 665	217 755	133 987	934 457	195 479	20,9
2001	52	6 722	4 717	7 017	212 683	127 613	902 308	212 061	23,5
2002	52	6 351	4 339	6 137	203 873	120 339	789 254	184 327	23,4
2003	47	5 397	3 817	7 666	172 312	104 639	737 311	171 830	23,3
2004	43	4 960	3 512	7 348	164 178	101 085	735 173	175 761	23,9

36.2 Herstellung von Schmuck und ähnlichen Erzeugnissen

1996	20	855	523	880	18 477	10 662	139 911	27 707	19,8
1997	19	754	.	779	.	9 829	.	.	.
1998	17	795	.	889	17 168
1999	18	861	577	912	17 049	.	148 475	.	.
2000	16	39 532	.
2001	16	.	.	889	17 166	.	157 561	33 544	21,3
2002	16	753	504	823	16 727	10 428	135 674	36 463	26,9
2003	16	710	461	1 147	16 631
2004	13	639	.	1 038	15 225	.	116 564	.	.

37 Recycling

1996	5	446	328	577	11 444	8 468	76 963	20 060	26,1
1997	7	503	365	629	12 848	8 777	99 862	19 011	19,0
1998	7	463	324	507	11 412	7 671	85 926	16 265	18,9
1999	8	467	343	591	12 516	8 542	91 644	15 457	16,9
2000	7	414	.	558	10 855	7 625	96 597	.	.
2001	7	451	333	579	11 594	8 092	107 166	29 709	27,7
2002	8	508	378	644	13 351	9 465	100 805	31 090	30,8
2003	8	512	377	927	13 505	9 643	128 574	47 744	37,1
2004	8	529	388	951	14 233	10 384	209 917	82 921	39,5

6. Betriebe, Beschäftigung und Umsatz 2004 nach Wirtschaftszweigen
- Betriebe von Unternehmen mit 20 und mehr Beschäftigten -

WZ 2003	Wirtschaftszweig	Betriebe	Beschäftigte		Geleistete Arbeits- stunden	Bruttolöhne und -gehälter		Umsatz ²⁾	
			ins- gesamt	Arbeiter/ -innen		ins- gesamt	Löhne	ins- gesamt	Auslands- umsatz
		Ende September			1 000	1 000 EUR			
C+D	Verarbeitendes Gewerbe sowie Bergbau und Gewinnung von Steinen und Erden	2 179	282 410	176 149	430 719	10 606 604	5 412 145	66 090 340	30 253 590
A/EN	Vorleistungsgüterproduzenten und Energie	988	141 177	88 399	216 710	5 596 708	2 804 825	35 438 798	17 754 149
B	Investitionsgüterproduzenten	614	79 328	53 023	121 308	3 045 026	1 725 173	17 721 138	9 051 332
GG	Gebrauchsgüterproduzenten	79	8 419	5 564	12 757	268 865	152 300	1 384 683	405 865
VG	Verbrauchsgüterproduzenten	498	53 486	29 163	79 944	1 696 005	729 848	11 545 722	3 042 244
C	Bergbau und Gewinnung von Steinen und Erden	96	1 973	1 367	3 460	69 411	42 517	307 368	61 337
14	Gewinnung von Steinen und Erden, sonstiger Bergbau	94	61 337
14.2	Gewinnung von Kies, Sand, Ton und Kaolin	92	1 880	1 304	3 288	65 269	39 992	289 256	.
14.21	Gewinnung von Kies und Sand	68	1 384	993	2 483	49 175	31 651	217 874	21 209
14.22	Gewinnung von Ton und Kaolin	24	496	311	805	16 094	8 341	71 382	.
D	Verarbeitendes Gewerbe	2 083	280 437	174 782	427 258	10 537 193	5 369 628	65 782 972	30 192 253
DA	Ernährungsgewerbe und Tabakverarbeitung	298	26 298	15 844	39 919	726 677	396 987	6 459 493	941 096
15	Ernährungsgewerbe	295	24 688	14 768	36 982	647 956	355 238	5 421 801	777 863
15.1	Schlachten und Fleischverarbeitung	55	2 740	1 837	4 363	60 903	39 028	459 756	60 030
15.3	Obst- und Gemüseverarbeitung	11	809	463	1 404	31 339	11 676	160 192	.
15.5	Milchverarbeitung; Herstellung von Speiseeis	4	1 077	769	1 713	39 624	26 761	654 898	204 220
15.7	Herstellung von Futtermitteln	6	215	123
15.8	Sonstiges Ernährungsgewerbe (ohne Getränkeherstellung)	157	13 470	7 808	18 694	272 663	160 697	1 491 257	239 726
15.81	Herstellung von Backwaren (ohne Dauerbackwaren)	128	8 386	4 460	11 307	129 770	77 587	361 861	472
15.9	Herstellung von Getränken	57	6 121	3 606	10 113	227 474	108 482	2 195 116	120 099
15.91	Herstellung von Spirituosen	4	318	115	408	12 359	2 242	439 084	.
15.93	Herstellung von Traubenwein	15	903	508	1 518	26 330	10 628	368 280	51 188
15.96	Herstellung von Bier	12	1 801	877	2 804	74 197	28 890	526 302	20 632
15.98	Gewinnung natürlicher Mineralwässer, Herstellung von Erfrischungsgetränken	21	2 887	1 975	5 018	107 165	62 869	760 864	17 109
16	Tabakverarbeitung	3	1 610	1 076	2 937	78 721	41 750	1 037 692	163 234
DB	Textil- und Bekleidungsgewerbe	36	.	.	.	85 538	51 240	.	.
17	Textilgewerbe	26	.	1 767	.	72 619	.	.	.
18	Bekleidungsgewerbe	10	469	.	722	12 919	.	105 864	38 904
DC	Ledergewerbe	44	3 594	2 553	5 916	.	.	522 326	192 710
19.3	Herstellung von Schuhen	33	2 958	2 165	4 837	73 617	43 058	416 027	158 519
DD	Holzgewerbe (ohne Herstellung von Möbeln)	90	6 637	4 951	11 006	203 196	137 704	1 173 776	210 357
20.1	Säge-, Hobel- und Holzimprägnierwerke	25	797	635	1 452	24 961	17 950	176 826	56 688
20.2	Herstellung von Furnier-, Sperrholz-, Holzfasern- und Holzspanplatten	5	950	746	1 440	32 146	24 248	297 040	85 595

Erläuterung der Fußnoten siehe Seite 5.

6. Betriebe, Beschäftigung und Umsatz 2004 nach Wirtschaftszweigen

- Betriebe von Unternehmen mit 20 und mehr Beschäftigten -

WZ 2003	Wirtschaftszweig	Betriebe	Beschäftigte		Geleistete Arbeits- stunden	Bruttolöhne und -gehälter		Umsatz ²⁾	
			ins- gesamt	Arbeiter/ -innen		ins- gesamt	Löhne	ins- gesamt	Auslands- umsatz
		Ende September			1 000	1 000 EUR			
20.3	Herstellung von Konstruktionsteilen, Fertigteilen, Ausbauelementen und Fertigteilbauten aus Holz	44	4 353	3 143	7 315	132 802	86 484	619 879	57 476
DE	Papier-, Verlags- und Druckgewerbe	167	18 033	10 844	25 136	587 752	285 877	3 384 916	.
21	Papiergewerbe	74	9 442	6 666	14 511	334 875	200 003	2 365 917	786 759
21.1	Herstellung von Holz- und Zellstoff, Papier, Karton und Pappe	11	2 019	1 490	3 084	82 466	52 140	646 877	264 376
21.2	Herstellung von Waren aus Papier, Karton und Pappe	63	7 423	5 176	11 427	252 408	147 863	1 719 040	522 383
22	Verlagsgewerbe, Druckgewerbe, Vervielfältigung von bespielten Ton-, Bild- und Datenträgern	93	8 591	4 178	10 626	252 878	85 874	1 018 999	.
22.1	Verlagsgewerbe	33	4 879	1 725	5 209	138 847	20 762	588 988	15 521
22.2	Druckgewerbe	60	3 712	2 453	5 417	114 031	65 112	430 011	.
22.3	Vervielfältigung von bespielten Ton-, Bild- und Datenträgern	-	-	-	-	-	-	-	-
DF	Kokerei, Mineralölverarbeitung, Herstellung und Verarbeitung von Spalt- und Brutstoffen	3
DG	Herstellung von chemischen Erzeugnissen	93	56 954	24 434	87 225	2 806 244	944 953	20 819 633	12 897 392
24.1	Herstellung von chemischen Grundstoffen	26	40 344	17 504	60 999	2 092 907	723 433	16 496 613	10 745 219
24.3	Herstellung von Anstrichmitteln, Druckfarben und Kitt	14	1 393	716
24.5	Herstellung von Seifen, Wasch-, Reinigungs- und Körperpflegemitteln sowie von Duftstoffen	12	1 743	985	3 249	62 238	24 840	681 276	173 500
DH	Herstellung von Gummi- und Kunststoffwaren	151	22 427	16 820	35 053	759 377	494 477	3 951 641	1 714 101
25.1	Herstellung von Gummiwaren	11	3 658	3 170	5 577	133 875	109 184	668 943	411 316
25.2	Herstellung von Kunststoffwaren	140	18 769	13 650	29 476	625 503	385 293	3 282 698	1 302 784
DI	Glasgewerbe, Herstellung von Keramik, Verarbeitung von Steinen und Erden	191	17 680	11 418	28 469	669 225	336 824	2 733 044	854 387
26.1	Herstellung von Glas und Glaswaren	29	6 944	3 893	10 595	304 761	114 211	1 056 297	418 433
26.2	Herstellung von keramischen Erzeugnissen (ohne H. von Ziegeln und Baukeramik)	29	2 956	2 132	4 834	102 426	63 069	480 220	259 278
26.3	Herstellung von keramischen Wand- und Bodenfliesen und -platten	7	1 189	943	1 894	34 809	24 510	132 592	18 614
26.6	Herstellung von Erzeugnissen aus Beton, Zement und Gips	88	3 551	2 305	6 218	117 652	67 967	579 814	24 713
26.61	Herstellung von Erzeugnissen aus Beton, Zement und aus Kalksandstein für den Bau	52	2 644	1 747	4 645	86 620	49 863	397 948	11 159
26.63	Herstellung von Frischbeton (Transportbeton)	28	351	208	723	13 763	7 596	99 063	756
DJ	Metallerzeugung und -bearbeitung, Herstellung von Metallerzeugnissen	340	37 223	26 680	53 685	1 282 610	804 504	6 756 099	2 608 808
27	Metallerzeugung und -bearbeitung	38	8 607	6 449	11 447	343 134	229 337	2 479 158	1 301 797
28	Herstellung von Metallerzeugnissen	302	28 616	20 231	42 238	939 476	575 167	4 276 941	1 307 011
28.1	Stahl- und Leichtmetallbau	104	5 844	3 821	8 447	185 607	102 989	841 184	139 726
28.2	Herstellung von Metallbehältern über 300 l; Herstellung von Heizkörpern und -kesseln für Zentralheizungen	3	322	198

Erläuterung der Fußnoten siehe Seite 5.

6. Betriebe, Beschäftigung und Umsatz 2004 nach Wirtschaftszweigen

- Betriebe von Unternehmen mit 20 und mehr Beschäftigten -

WZ 2003	Wirtschaftszweig	Betriebe	Beschäftigte		Geleistete Arbeits- stunden	Bruttolöhne und -gehälter		Umsatz ²⁾	
			ins- gesamt	Arbeiter/ -innen		ins- gesamt	Löhne	ins- gesamt	Auslands- umsatz
		Ende September			1 000	1 000 EUR			
28.3	Herstellung von Dampfkesseln (ohne Zentralheizungskessel)	22	1 715	1 268
28.4	Herstellung von Schmiede-, Press-, Zieh- und Stanzteilen, gewalzten Ringen und pulvermetallurgischen Erzeugnissen	27	3 487	2 785	5 343	127 828	92 609	604 086	136 043
28.5	Oberflächenveredlung und Wärmebehandlung; Mechanik, a.n.g.	52	2 736	2 130	4 237	80 918	54 605	.	.
28.6	Herstellung von Schneidwaren, Werkzeugen, Schlössern und Beschlägen aus unedlen Metallen	33	6 832	4 619	9 793	218 846	120 777	935 158	497 019
28.7	Herstellung von sonstigen Metallwaren	61	7 680	5 410	11 376	256 873	158 151	1 352 937	453 769
DK	Maschinenbau	304	34 291	20 831	54 772	1 330 852	666 650	5 640 077	3 241 363
DL	Herstellung von Büromaschinen, Datenverarbeitungsgeräten und -einrichtungen; Elektrotechnik, Feinmechanik und Optik	211	17 175	10 550	26 706	561 883	266 969	2 574 399	744 424
30	Herstellung von Büromaschinen, Datenverarbeitungsgeräten und -einrichtungen	11	1 002	410	1 659	36 851	9 744	177 615	32 257
31	Herstellung von Geräten der Elektrizitätserzeugung, -verteilung u.Ä.	87	7 696	5 304	11 807	235 749	127 188	1 187 025	363 916
31.1	Herstellung von Elektromotoren, Generatoren und Transformatoren	17	1 407	985	2 165	44 064	25 670	248 595	127 255
31.2	Herstellung von Elektrizitätsverteilungs- und -schalteinrichtungen	42	4 508	3 192	6 897	133 863	75 781	664 366	136 172
31.5	Herstellung von elektrischen Lampen und Leuchten	5	554	376	812	15 903	9 178	50 114	7 955
32	Rundfunk- und Nachrichtentechnik	26	2 766	1 565	4 497	97 215	44 191	581 950	124 377
33	Medizin-, Mess-, Steuer- und Regelungstechnik, Optik, Herstellung von Uhren	87	5 711	3 271	8 742	192 068	85 846	627 809	223 874
33.1	Herstellung von medizinischen Geräten und orthopädischen Erzeugnissen	49	1 786	1 328	2 823	44 645	30 016	129 361	17 605
33.2	Herstellung von Mess-, Kontroll-, Navigations- u.ä. Instrumenten und Vorrichtungen	27	2 930	1 489	4 334	112 916	44 371	356 178	157 460
DM	Fahrzeugbau	73	29 562	22 451	43 077	1 192 559	787 230	9 950 274	5 374 305
34	Herstellung von Kraftwagen und Kraftwagenteilen	58	27 311	20 978	39 925	1 115 720	743 902	.	5 249 679
34.3	Herstellung von Teilen und Zubehör für Kraftwagen und Kraftwagenmotoren	39	13 652	10 982	21 211	519 136	366 587	.	781 779
35	Sonstiger Fahrzeugbau	15	2 251	1 473	3 152	76 839	43 328	.	124 626
DN	Herstellung von Möbeln, Schmuck, Musikinstrumenten, Sportgeräten, Spielwaren und sonstigen Erzeugnissen; Recycling	82	7 500	5 287	11 451	230 609	143 132	1 225 365	372 356
36	Herstellung von Möbeln, Schmuck, Musikinstrumenten, Sportgeräten, Spielwaren und sonstigen Erzeugnissen	74	6 971	4 899	10 500	216 376	132 747	1 015 448	289 434
36.1	Herstellung von Möbeln	43	4 960	3 512	7 348	164 178	101 085	735 173	175 761
36.2	Herstellung von Schmuck und ähnlichen Erzeugnissen	13	639	.	1 038	15 225	.	116 564	.
37	Recycling	8	529	388	951	14 233	10 384	209 917	82 921

Erläuterung der Fußnoten siehe Seite 5.

7. Betriebe, Beschäftigung und Umsatz 2004 nach Verwaltungsbezirken
- Betriebe von Unternehmen mit 20 und mehr Beschäftigten -

Verwaltungsbezirk	Betriebe	Beschäftigte		Geleistete Arbeits- stunden	Bruttolöhne und -gehälter		Umsatz ²⁾	
		ins- gesamt	Arbeiter/ -innen		ins- gesamt	Löhne	ins- gesamt	Auslands- umsatz
	Ende September			1 000	1 000 EUR			
Kreisfreie Stadt Koblenz	40	6 773	4 548	10 140	258 268	147 931	1 627 736	817 483
Landkreis Ahrweiler	56	5 819	4 056	7 791	163 200	87 310	927 160	.
Landkreis Altenkirchen (Ww.)	129	10 614	7 290	16 477	346 326	201 983	1 591 107	466 752
Landkreis Bad Kreuznach	80	10 446	6 883	15 040	366 614	204 273	1 777 311	720 833
Landkreis Birkenfeld	64	5 004	3 461	7 931	137 955	84 298	660 369	.
Landkreis Cochem-Zell	27	2 447	1 914	3 522	81 133	54 251	465 965	.
Landkreis Mayen-Koblenz	135	13 726	9 198	20 479	450 876	267 414	3 143 079	1 320 272
Landkreis Neuwied	147	15 094	9 191	23 956	532 022	276 021	2 808 991	972 785
Rhein-Hunsrück-Kreis	64	7 015	4 920	11 000	240 226	149 707	1 317 032	535 959
Rhein-Lahn-Kreis	66	6 840	4 293	9 940	211 568	109 005	1 185 329	392 541
Westerwaldkreis	201	16 341	11 525	25 919	505 338	315 089	2 664 658	966 856
Kreisfreie Stadt Trier	63	7 397	4 846	12 440	277 133	159 216	2 189 423	475 425
Landkreis Bernkastel-Wittlich	80	9 228	7 383	14 435	279 454	200 506	1 584 029	465 993
Landkreis Bitburg-Prüm	52	5 871	.	9 611	202 082	118 425	1 311 262	257 260
Landkreis Daun	48	4 132	2 923	6 498	140 340	85 761	721 411	125 263
Landkreis Trier-Saarburg	60	5 844	.	8 647	170 510	111 210	917 909	394 244
Kreisfreie Stadt Frankenthal (Pfalz)	25	5 723	3 118	9 202	258 848	109 435	812 156	334 606
Kreisfreie Stadt Kaiserslautern	45	11 306	7 894	16 835	416 696	266 228	1 714 278	770 459
Kreisfreie Stadt Landau i.d. Pfalz	22	2 064	1 463	3 321	68 692	43 343	359 946	88 071
Kreisfreie Stadt Ludwigshafen am Rhein	57	43 781	18 473	66 129	2 274 680	752 604	16 883 755	10 910 588
Kreisfreie Stadt Mainz	69	9 772	4 311	14 990	431 696	139 328	2 255 166	680 711
Kreisfreie Stadt Neustadt a.d. Weinstr.	27	1 860	1 243	2 532	48 882	22 995	243 725	.
Kreisfreie Stadt Pirmasens	44	5 082	3 314	8 068	177 156	94 648	760 524	378 210
Kreisfreie Stadt Speyer	34	4 433	2 717	6 728	166 532	86 808	970 613	225 207
Kreisfreie Stadt Worms	48	6 123	4 131	10 137	234 423	135 887	1 336 008	542 725
Kreisfreie Stadt Zweibrücken	20	3 806	2 508	5 252	152 615	85 144	971 849	.
Landkreis Alzey-Worms	36	2 775	.	4 286	81 768	.	710 386	312 651
Landkreis Bad Dürkheim	58	4 704	3 292	7 373	151 119	90 946	812 012	218 333
Donnersbergkreis	41	6 549	4 616	9 970	223 476	139 482	1 302 457	631 972
Landkreis Germersheim	63	15 375	11 019	22 034	633 040	393 905	6 967 987	4 118 006
Landkreis Kaiserslautern	36	2 799	2 066	4 353	82 795	46 039	.	.
Landkreis Kusel	34	3 055	2 145	4 482	85 944	.	426 510	.
Landkreis Südliche Weinstraße	50	4 674	2 977	7 234	177 161	99 219	1 038 099	301 864
Rhein-Pfalz-Kreis	47	2 779	1 721	4 259	76 362	.	.	.
Landkreis Mainz-Bingen	57	10 082	.	14 931	421 278	.	2 480 327	1 042 344
Landkreis Südwestpfalz	54	3 077	2 242	4 779	80 394	.	452 436	155 753
Rheinland-Pfalz	2 179	282 410	176 149	430 719	10 606 604	5 412 145	66 090 340	30 253 590
Kreisfreie Städte	494	108 120	58 566	165 772	4 765 623	2 043 565	30 125 179	16 013 960
Landkreise	1 685	174 290	117 583	264 946	5 840 981	3 368 579	35 965 162	14 239 630
Industrie- und Handelskammerbezirke								
Koblenz	1 009	100 119	67 279	152 194	3 293 526	1 897 283	18 168 735	6 743 671
Trier	303	32 472	23 409	51 630	1 069 520	675 118	6 724 034	1 718 185
Rheinhausen	210	28 752	14 653	44 344	1 169 165	463 663	6 781 886	2 578 431
Pfalz	657	121 067	70 808	182 551	5 074 394	2 376 080	34 415 685	19 213 304

Erläuterung der Fußnoten siehe Seite 5.

8. Betriebe, Beschäftigung und Umsatz 2004 nach Wirtschaftszweigen und Industrie- und Handelskammerbezirken
- Betriebe von Unternehmen mit 20 und mehr Beschäftigten -

WZ 2003	Wirtschaftszweig	Betriebe	Beschäftigte		Geleistete Arbeits- stunden	Bruttolöhne und -gehälter		Umsatz ²⁾	
			ins- gesamt	Arbeiter/ -innen		ins- gesamt	Löhne	ins- gesamt	Auslands- umsatz
		Ende September			1 000	1 000 EUR			
Industrie- und Handelskammerbezirk Koblenz									
C+D	Verarbeitendes Gewerbe sowie Bergbau und Gewinnung von Steinen und Erden	1 009	100 119	67 279	152 194	3 293 526	1 897 283	18 168 735	6 743 671
A/EN	Vorleistungsgüterproduzenten und Energie	508	54 144	38 658	83 015	1 820 717	1 125 847	10 665 312	4 164 250
B	Investitionsgüterproduzenten	279	26 895	17 119	42 077	966 950	520 073	4 720 467	2 057 630
GG	Gebrauchsgüterproduzenten	45	3 766	2 498	5 627	111 488	64 026	580 681	137 692
VG	Verbrauchsgüterproduzenten	177	15 314	9 004	21 476	394 370	187 337	2 202 276	384 099
C	Bergbau und Gewinnung von Steinen und Erden	56	1 095	718	1 900	37 370	21 204	171 733	39 777
14	Gewinnung von Steinen und Erden, sonstiger Bergbau	56	1 095	718	1 900	37 370	21 204	171 733	39 777
14.2	Gewinnung von Kies, Sand, Ton und Kaolin	55
D	Verarbeitendes Gewerbe	953	99 024	66 561	150 295	3 256 156	1 876 079	17 997 002	6 703 894
DA	Ernährungsgewerbe und Tabakverarbeitung	105	7 690	4 697	11 191	176 526	101 854	.	.
15	Ernährungsgewerbe	105	7 690	4 697	11 191	176 526	101 854	.	.
15.1	Schlachten und Fleischverarbeitung	12	546	392
15.3	Obst- und Gemüseverarbeitung	4
15.7	Herstellung von Futtermitteln	3
15.8	Sonstiges Ernährungsgewerbe (ohne Getränkeherstellung)	59	4 695	2 650	6 172	83 150	46 551	439 827	94 299
15.9	Herstellung von Getränken	27	2 229	1 534	3 838	75 941	45 424	593 443	.
DB	Textil- und Bekleidungsgewerbe	14
17	Textilgewerbe	8
18	Bekleidungsgewerbe	6	334
DC	Ledergewerbe	11
19.3	Herstellung von Schuhen	5
DD	Holzgewerbe (ohne Herstellung von Möbeln)	35	2 790	1 952	4 728	91 591	59 928	628 954	119 154
20.1	Säge-, Hobel- und Holzimprägnierwerke	9	254	198	498	8 630	5 859	65 737	.
20.2	Herstellung von Furnier-, Sperrholz-, Holzfasern- und Holzspanplatten	3
20.3	Herstellung von Konstruktionsteilen, Fertigbauteilen, Ausbauelementen und Fertigteilbauten aus Holz	14	1 603	1 003	2 826	53 102	31 291	288 603	30 195
DE	Papier-, Verlags- und Druckgewerbe	63	7 984	5 143	11 005	239 315	122 453	1 535 819	.
21	Papiergewerbe	34	4 805	3 332	7 417	163 070	95 436	1 258 283	410 699
21.1	Herstellung von Holz- und Zellstoff, Papier, Karton und Pappe	5	962	684	1 468	44 602	26 462	394 130	158 545
21.2	Herstellung von Waren aus Papier, Karton und Pappe	29	3 843	2 648	5 949	118 468	68 973	864 153	252 154
22	Verlagsgewerbe, Druckgewerbe, Vervielfältigung von bespielten Ton-, Bild- und Datenträgern	29	3 179	1 811	3 589	76 245	27 017	277 536	.
22.1	Verlagsgewerbe	11	1 866	982	1 685	.	.	155 907	.
22.2	Druckgewerbe	18	1 313	829	1 903	.	.	121 629	.
DG	Herstellung von chemischen Erzeugnissen	41	5 324	2 580	8 319	195 715	75 907	1 238 695	464 751
24.1	Herstellung von chemischen Grundstoffen	8	909	513	1 570	38 409	18 905	.	.
24.3	Herstellung von Anstrichmitteln, Druckfarben und Kittungen	8	1 049	573	1 683	37 230	16 586	.	.
24.5	Herstellung von Seifen, Wasch-, Reinigungs- und Körperpflegemitteln sowie von Duftstoffen	4	.	172
DH	Herstellung von Gummi- und Kunststoffwaren	84	12 223	9 151	18 634	407 961	264 006	2 106 319	1 014 796
25.1	Herstellung von Gummiwaren	9
25.2	Herstellung von Kunststoffwaren	75
DI	Glasgewerbe, Herstellung von Keramik, Verarbeitung von Steinen und Erden	119	9 706	6 916	16 038	312 862	195 914	1 460 633	368 013
26.1	Herstellung von Glas und Glaswaren	16	1 795	1 261	2 758	.	32 740	276 338	84 157

Erläuterung der Fußnoten siehe Seite 5.

8. Betriebe, Beschäftigung und Umsatz 2004 nach Wirtschaftszweigen und Industrie- und Handelskammerbezirken
- Betriebe von Unternehmen mit 20 und mehr Beschäftigten -

WZ 2003	Wirtschaftszweig	Betriebe	Beschäftigte		Geleistete Arbeits- stunden	Bruttolöhne und -gehälter		Umsatz ²⁾	
			ins- gesamt	Arbeiter/ -innen		ins- gesamt	Löhne	ins- gesamt	Auslands- umsatz
		Ende September			1 000	1 000 EUR			
26.2	Herstellung von keramischen Erzeugnissen (ohne H. von Ziegeln und Baukeramik)	27
26.3	Herstellung von keramischen Wand- und Bodenfliesen und -platten	7	1 189	943	1 894	34 809	24 510	132 592	18 614
26.6	Herstellung von Erzeugnissen aus Beton, Zement und Gips	48	2 544	1 681	4 478	82 882	49 301	400 184	15 526
DJ	Metallerzeugung und -bearbeitung, Herstellung von Metallerzeugnissen	171	20 401	14 554	28 932	696 890	436 615	4 229 298	1 817 931
27	Metallerzeugung und -bearbeitung	22	5 463	4 020	6 887	219 916	146 186	1 986 415	1 156 550
28	Herstellung von Metallerzeugnissen	149	14 938	10 534	22 045	476 974	290 429	2 242 883	661 381
28.1	Stahl- und Leichtmetallbau	57	3 471	2 169	4 997	112 342	59 589	580 481	97 071
28.2	Herstellung von Metallbehältern über 300 l; Herstellung von Heizkörpern und -kesseln für Zentralheizungen	3	322	198
28.3	Herstellung von Dampfkesseln (ohne Zentralheizungskessel)	2
28.4	Herstellung von Schmiede-, Press-, Zieh- und Stanzteilen, gewalzten Ringen und pulvermetallurgischen Erzeugnissen	15	2 214	1 727	3 304	69 577	48 941	377 752	80 428
28.5	Oberflächenveredlung und Wärmebehandlung; Mechanik, a.n.g.	24	1 231	997	1 857	34 574	24 831	100 659	.
28.6	Herstellung von Schneidwaren, Werkzeugen, Schlössern und Beschlägen aus unedlen Metallen	16	.	2 269	4 390	92 025	56 514	.	.
28.7	Herstellung von sonstigen Metallwaren	32	4 602	.	6 869	154 061	92 122	736 284	250 819
DK	Maschinenbau	145	14 137	8 402	22 637	528 375	265 213	2 395 306	1 375 755
DL	Herstellung von Büromaschinen, Datenverarbeitungsgeräten und -einrichtungen; Elektrotechnik, Feinmechanik und Optik	84	6 726	4 161	10 402	217 290	102 130	1 009 070	302 068
30	Herstellung von Büromaschinen, Datenverarbeitungsgeräten und -einrichtungen	1	.	-	.	.	-	.	.
31	Herstellung von Geräten der Elektrizitätserzeugung, -verteilung u.Ä.	42	4 192	2 969	6 423	130 694	73 348	723 377	200 041
31.1	Herstellung von Elektromotoren, Generatoren und Transformatoren	9	658	487	1 061	20 201	13 047	133 915	61 142
31.2	Herstellung von Elektrizitätsverteilungs- und -schalteinrichtungen	18	2 675	1 977	4 029	81 475	49 043	459 144	92 388
31.5	Herstellung von elektrischen Lampen und Leuchten	4
32	Rundfunk- und Nachrichtentechnik	6	1 715	.	.
33	Medizin-, Mess-, Steuer- und Regelungstechnik, Optik, Herstellung von Uhren	35	2 077	.	3 233	68 905	27 067	227 866	85 738
33.1	Herstellung von medizinischen Geräten und orthopädischen Erzeugnissen	22	744	512	1 170	19 046	11 959	64 549	10 918
33.2	Herstellung von Mess-, Kontroll-, Navigations- u.ä. Instrumenten und Vorrichtungen	9	860	308	1 376	34 917	7 854	.	.
DM	Fahrzeugbau	32	6 633	5 167	10 204	234 764	158 396	1 443 329	495 182
34	Herstellung von Kraftwagen und Kraftwagenteilen	26	6 275	4 924	9 632	221 791	151 033	1 381 581	462 383
35	Sonstiger Fahrzeugbau	6	358	243	573	12 972	7 363	61 748	32 799
DN	Herstellung von Möbeln, Schmuck, Musikinstrumenten, Sportgeräten, Spielwaren und sonstigen Erzeugnissen; Recycling	49	4 042	2 842	6 091	117 682	72 718	603 205	151 111
36	Herstellung von Möbeln, Schmuck, Musikinstrumenten, Sportgeräten, Spielwaren und sonstigen Erzeugnissen	47
36.1	Herstellung von Möbeln	22	2 213	1 561	3 232	67 843	41 300	300 085	31 369
36.2	Herstellung von Schmuck und ähnlichen Erzeugnissen	13	639	.	1 038	15 225	.	116 564	.
37	Recycling	2

Erläuterung der Fußnoten siehe Seite 5.

8. Betriebe, Beschäftigung und Umsatz 2004 nach Wirtschaftszweigen und Industrie- und Handelskammerbezirken
- Betriebe von Unternehmen mit 20 und mehr Beschäftigten -

WZ 2003	Wirtschaftszweig	Betriebe	Beschäftigte		Geleistete Arbeits- stunden	Bruttolöhne und -gehälter		Umsatz ²⁾	
			ins- gesamt	Arbeiter/ -innen		ins- gesamt	Löhne	ins- gesamt	Auslands- umsatz
		Ende September			1 000	1 000 EUR			
Industrie- und Handelskammerbezirk Trier									
C+D	Verarbeitendes Gewerbe sowie Bergbau und Gewinnung von Steinen und Erden	303	32 472	23 409	51 630	1 069 520	675 118	6 724 034	1 718 185
A/EN	Vorleistungsgüterproduzenten und Energie	143	14 863	11 699	23 623	484 810	345 813	2 393 709	767 391
B	Investitionsgüterproduzenten	88	7 522	5 408	12 065	247 541	152 846	1 138 816	476 963
GG	Gebrauchsgüterproduzenten	6	439	303	652	10 840	6 691	42 624	9 777
VG	Verbrauchsgüterproduzenten	66	9 648	5 999	15 289	326 329	169 768	3 148 884	464 053
C	Bergbau und Gewinnung von Steinen und Erden	10	288	.	540	9 893	.	.	.
14	Gewinnung von Steinen und Erden, sonstiger Bergbau	10	288	.	540	9 893	.	.	.
14.2	Gewinnung von Kies, Sand, Ton und Kaolin	9
D	Verarbeitendes Gewerbe	293	32 184	.	51 089	1 059 627	.	.	.
DA	Ernährungsgewerbe und Tabakverarbeitung	52	8 501	5 520	13 474	293 113	158 415	2 995 323	442 542
15	Ernährungsgewerbe	50
15.1	Schlachten und Fleischverarbeitung	10	.	531
15.5	Milchverarbeitung; Herstellung von Speiseeis	3	1 001	708	1 563	36 759	24 409	561 616	.
15.8	Sonstiges Ernährungsgewerbe (ohne Getränkeherstellung)	26	2 687	.	3 652	52 413	38 955	314 960	.
15.9	Herstellung von Getränken	9	2 492	1 229	4 104	106 363	39 819	918 481	70 281
16	Tabakverarbeitung	2
DB	Textil- und Bekleidungsgewerbe	5	.	290	.	.	7 249	47 386	.
17	Textilgewerbe	3	.	.	609
18	Bekleidungsgewerbe	2
DC	Ledergewerbe	2
19.3	Herstellung von Schuhen	1	181	59	372	5 399	1 270	33 292	.
DD	Holzgewerbe (ohne Herstellung von Möbeln)	34	2 943	2 319	4 711	86 050	61 030	405 545	.
20.1	Säge-, Hobel- und Holzimprägnierwerke	9	380	309	676	11 814	8 801	93 601	38 307
20.2	Herstellung von Furnier-, Sperrholz-, Holzfasern- und Holzspanplatten	1
20.3	Herstellung von Konstruktionsteilen, Fertigbauteilen, Ausbauelementen und Fertigteilbauten aus Holz	22	2 376	1 876	3 803	69 288	48 834	288 007	.
DE	Papier-, Verlags- und Druckgewerbe	18	2 064	1 330	3 022	66 910	39 492	355 036	90 478
21	Papiergewerbe	9	1 202	975	1 739	41 160	30 553	.	.
21.2	Herstellung von Waren aus Papier, Karton und Pappe	9	1 202	975	1 739	41 160	30 553	.	.
22	Verlagsgewerbe, Druckgewerbe, Vervielfältigung von bespielten Ton-, Bild- und Datenträgern	9	862	355	1 283	25 750	8 939	.	.
22.1	Verlagsgewerbe	2
22.2	Druckgewerbe	7
DG	Herstellung von chemischen Erzeugnissen	1	35	32	75	1 197	1 029	21 977	-
24.1	Herstellung von chemischen Grundstoffen	1	35	32	75	1 197	1 029	21 977	-
DH	Herstellung von Gummi- und Kunststoffwaren	20	3 168	2 611	5 281	102 108	77 344	590 336	174 350
25.1	Herstellung von Gummiwaren	1
25.2	Herstellung von Kunststoffwaren	19
DI	Glasgewerbe, Herstellung von Keramik, Verarbeitung von Steinen und Erden	21	1 047	749	1 847	35 870	22 139	153 954	.
26.1	Herstellung von Glas und Glaswaren	3	.	.	635	.	6 204	.	.

Erläuterung der Fußnoten siehe Seite 5.

8. Betriebe, Beschäftigung und Umsatz 2004 nach Wirtschaftszweigen und Industrie- und Handelskammerbezirken
- Betriebe von Unternehmen mit 20 und mehr Beschäftigten -

WZ 2003	Wirtschaftszweig	Betriebe	Beschäftigte		Geleistete Arbeits- stunden	Bruttolöhne und -gehälter		Umsatz ²⁾	
			ins- gesamt	Arbeiter/ -innen		ins- gesamt	Löhne	ins- gesamt	Auslands- umsatz
		Ende September			1 000	1 000 EUR			
26.6	Herstellung von Erzeugnissen aus Beton, Zement und Gips	12	271	177	485	9 255	5 145	45 109	.
DJ	Metallerzeugung und -bearbeitung, Herstellung von Metallerzeugnissen	48	4 980	3 989	7 348	178 452	128 806	702 856	.
27	Metallerzeugung und -bearbeitung	5	1 497	.	2 162	59 790	.	171 763	.
28	Herstellung von Metallerzeugnissen	43	3 483	.	5 186	118 662	.	531 093	218 057
28.1	Stahl- und Leichtmetallbau	18	732	533	1 122
28.4	Herstellung von Schmiede-, Press-, Zieh- und Stanzteilen, gewalzten Ringen und pulvermetallurgischen Erzeugnissen	6	992	844	1 612	49 909	38 185	181 633	.
28.5	Oberflächenveredlung und Wärmebehandlung; Mechanik, a.n.g.	3
28.6	Herstellung von Schneidwaren, Werkzeugen, Schlössern und Beschlägen aus unedlen Metallen	7	.	670	1 134	24 373	16 755	.	.
28.7	Herstellung von sonstigen Metallwaren	9	576	.	.	14 998	9 212	107 019	.
DK	Maschinenbau	42	4 009	2 744	6 666	138 809	80 778	646 538	328 875
DL	Herstellung von Büromaschinen, Datenverarbeitungsgeräten und -einrichtungen; Elektrotechnik, Feinmechanik und Optik	34	2 687	1 836	4 329	73 436	41 645	284 304	128 993
30	Herstellung von Büromaschinen, Datenverarbeitungsgeräten und -einrichtungen	2
31	Herstellung von Geräten der Elektrizitätserzeugung, -verteilung u.Ä.	19	1 955	1 314	3 056	54 012	30 120	244 063	118 241
31.1	Herstellung von Elektromotoren, Generatoren und Transformatoren	5	107 122	.
31.2	Herstellung von Elektrizitätsverteilungs- und -schalteinrichtungen	10	960	596	1 537	25 196	13 172	.	.
32	Rundfunk- und Nachrichtentechnik	1
33	Medizin-, Mess-, Steuer- und Regelungstechnik, Optik, Herstellung von Uhren	12	550	448	969	13 774	.	26 320	4 451
33.1	Herstellung von medizinischen Geräten und orthopädischen Erzeugnissen	9	441	.	796	10 777	.	.	.
33.2	Herstellung von Mess-, Kontroll-, Navigations- u.ä. Instrumenten und Vorrichtungen	2	-	-
DM	Fahrzeugbau	11	1 588	1 293	2 298	53 392	39 004	282 534	64 378
34	Herstellung von Kraftwagen und Kraftwagenteilen	8
35	Sonstiger Fahrzeugbau	3
DN	Herstellung von Möbeln, Schmuck, Musikinstrumenten, Sportgeräten, Spielwaren und sonstigen Erzeugnissen; Recycling	5	544	373	946	12 762	8 755	153 716	.
36	Herstellung von Möbeln, Schmuck, Musikinstrumenten, Sportgeräten, Spielwaren und sonstigen Erzeugnissen	4
36.1	Herstellung von Möbeln	4
37	Recycling	1

Erläuterung der Fußnoten siehe Seite 5.

8. Betriebe, Beschäftigung und Umsatz 2004 nach Wirtschaftszweigen und Industrie- und Handelskammerbezirken
- Betriebe von Unternehmen mit 20 und mehr Beschäftigten -

WZ 2003	Wirtschaftszweig	Betriebe	Beschäftigte		Geleistete Arbeits- stunden	Bruttolöhne und -gehälter		Umsatz ²⁾	
			ins- gesamt	Arbeiter/ -innen		ins- gesamt	Löhne	ins- gesamt	Auslands- umsatz
		Ende September			1 000	1 000 EUR			
Industrie- und Handelskammerbezirk Rheinhessen									
C+D	Verarbeitendes Gewerbe sowie Bergbau und Gewinnung von Steinen und Erden	210	28 752	14 653	44 344	1 169 165	463 663	6 781 886	2 578 431
A/EN	Vorleistungsgüterproduzenten und Energie	79	12 335	7 360	18 859	518 021	238 825	2 473 089	1 044 232
B	Investitionsgüterproduzenten	58	4 045	2 351	6 272	146 502	66 398	704 701	261 697
GG	Gebrauchsgüterproduzenten	7	679	312	1 105	23 909	8 555	95 825	19 129
VG	Verbrauchsgüterproduzenten	66	11 693	4 630	18 108	480 732	149 885	3 508 271	1 253 373
C	Bergbau und Gewinnung von Steinen und Erden	4	44	.	77	1 746	.	.	.
14	Gewinnung von Steinen und Erden, sonstiger Bergbau	3
14.2	Gewinnung von Kies, Sand, Ton und Kaolin	3
D	Verarbeitendes Gewerbe	206	28 708	.	44 267	1 167 419	.	.	.
DA	Ernährungsgewerbe und Tabakverarbeitung	36	3 382	1 911	5 012	103 322	46 893	1 375 990	305 600
15	Ernährungsgewerbe	36	3 382	1 911	5 012	103 322	46 893	1 375 990	305 600
15.1	Schlachten und Fleischverarbeitung	6	.	402	862	.	.	113 718	.
15.3	Obst- und Gemüseverarbeitung	1	-	-
15.7	Herstellung von Futtermitteln	1
15.8	Sonstiges Ernährungsgewerbe (ohne Getränkeherstellung)	19	2 043	.	2 805	53 855	30 141	394 323	.
15.9	Herstellung von Getränken	7	444	176	658	17 630	4 942	475 438	.
DB	Textil- und Bekleidungsgewerbe	1
17	Textilgewerbe	1
DD	Holzgewerbe (ohne Herstellung von Möbeln)	2	-
20.3	Herstellung von Konstruktionsteilen, Fertigbauteilen, Ausbauelementen und Fertigteilbauten aus Holz	2	-
DE	Papier-, Verlags- und Druckgewerbe	32	2 714	1 065	3 777	105 404	35 929	357 029	.
21	Papiergewerbe	9	814	519	1 289	35 978	17 058	.	.
21.2	Herstellung von Waren aus Papier, Karton und Pappe	9	814	519	1 289	35 978	17 058	.	.
22	Verlagsgewerbe, Druckgewerbe, Vervielfältigung von bespielten Ton-, Bild- und Datenträgern	23	1 900	546	2 488	69 426	18 871	.	.
22.1	Verlagsgewerbe	10	1 452	.	1 738	53 174	.	.	.
22.2	Druckgewerbe	13	448	.	751	16 252	.	.	.
DG	Herstellung von chemischen Erzeugnissen	23	9 345	3 988	15 006	434 925	152 185	2 836 310	1 413 818
24.1	Herstellung von chemischen Grundstoffen	9	2 159	1 373	3 183	91 948	50 544	.	.
24.3	Herstellung von Anstrichmitteln, Druckfarben und Kitt	2
24.5	Herstellung von Seifen, Wasch-, Reinigungs- und Körperpflegemitteln sowie von Duftstoffen	5	1 143	585	2 261	46 767	16 787	567 318	142 390
DH	Herstellung von Gummi- und Kunststoffwaren	12	2 357	1 692	4 096	83 852	54 480	504 519	207 669
25.2	Herstellung von Kunststoffwaren	12	2 357	1 692	4 096	83 852	54 480	504 519	207 669
DI	Glasgewerbe, Herstellung von Keramik, Verarbeitung von Steinen und Erden	13	4 244	2 069	6 182	203 679	64 969	643 828	.
26.1	Herstellung von Glas und Glaswaren	3	3 964	1 912	5 671	188 833	56 923	583 870	.

Erläuterung der Fußnoten siehe Seite 5.

8. Betriebe, Beschäftigung und Umsatz 2004 nach Wirtschaftszweigen und Industrie- und Handelskammerbezirken
- Betriebe von Unternehmen mit 20 und mehr Beschäftigten -

WZ 2003	Wirtschaftszweig	Betriebe	Beschäftigte		Geleistete Arbeits- stunden	Bruttolöhne und -gehälter		Umsatz ²⁾	
			ins- gesamt	Arbeiter/ -innen		ins- gesamt	Löhne	ins- gesamt	Auslands- umsatz
		Ende September			1 000	1 000 EUR			
26.6	Herstellung von Erzeugnissen aus Beton, Zement und Gips	7	96	57	159	3 466	1 757	24 442	.
DJ	Metallerzeugung und -bearbeitung, Herstellung von Metallerzeugnissen	18	1 209	833	1 729	39 806	24 297	166 350	.
27	Metallerzeugung und -bearbeitung	1	160	.	256	5 285	.	16 888	.
28	Herstellung von Metallerzeugnissen	17	1 049	.	1 473	34 520	.	149 462	.
28.1	Stahl- und Leichtmetallbau	9	365	271	618
28.4	Herstellung von Schmiede-, Press-, Zieh- und Stanzteilen, gewalzten Ringen und pulvermetallurgischen Erzeugnissen	1
28.5	Oberflächenveredlung und Wärmebehandlung; Mechanik, a.n.g.	4
28.7	Herstellung von sonstigen Metallwaren	3	371	.	.	14 296	8 223	71 193	.
DK	Maschinenbau	28	1 623	903	2 570	61 697	27 765	233 487	104 687
DL	Herstellung von Büromaschinen, Datenverarbeitungsgeräten und -einrichtungen; Elektrotechnik, Feinmechanik und Optik	31	2 388	1 130	3 587	83 993	26 106	350 390	77 496
30	Herstellung von Büromaschinen, Datenverarbeitungsgeräten und -einrichtungen	5	499	.	788	21 488	.	129 795	.
31	Herstellung von Geräten der Elektrizitätserzeugung, -verteilung u.Ä.	7	661	479	969	22 043	11 399	74 215	.
31.1	Herstellung von Elektromotoren, Generatoren und Transformatoren	1
31.2	Herstellung von Elektrizitätsverteilungs- und -schalteinrichtungen	3	215	.	321	7 024	.	.	-
31.5	Herstellung von elektrischen Lampen und Leuchten	1
32	Rundfunk- und Nachrichtentechnik	9	629	224	993	21 521	.	87 130	25 121
33	Medizin-, Mess-, Steuer- und Regelungstechnik, Optik, Herstellung von Uhren	10	599	.	837	18 941	.	59 251	19 734
33.1	Herstellung von medizinischen Geräten und orthopädischen Erzeugnissen	5	153	.	221	3 574	.	.	-
33.2	Herstellung von Mess-, Kontroll-, Navigations-u.ä. Instrumenten und Vorrichtungen	4
DM	Fahrzeugbau	4	1 019	730	1 558	36 679	21 764	243 562	116 346
34	Herstellung von Kraftwagen und Kraftwagenteilen	3
35	Sonstiger Fahrzeugbau	1
DN	Herstellung von Möbeln, Schmuck, Musikinstrumenten, Sportgeräten, Spielwaren und sonstigen Erzeugnissen; Recycling	6	286	199	472	9 494	5 626	41 459	.
36	Herstellung von Möbeln, Schmuck, Musikinstrumenten, Sportgeräten, Spielwaren und sonstigen Erzeugnissen	4
36.1	Herstellung von Möbeln	3
37	Recycling	2	-

Erläuterung der Fußnoten siehe Seite 5.

8. Betriebe, Beschäftigung und Umsatz 2004 nach Wirtschaftszweigen und Industrie- und Handelskammerbezirken
- Betriebe von Unternehmen mit 20 und mehr Beschäftigten -

WZ 2003	Wirtschaftszweig	Betriebe	Beschäftigte		Geleistete Arbeits- stunden	Bruttolöhne und -gehälter		Umsatz ²⁾	
			ins- gesamt	Arbeiter/ -innen		ins- gesamt	Löhne	ins- gesamt	Auslands- umsatz
		Ende September			1 000	1 000 EUR			

Industrie- und Handelskammerbezirk Pfalz

C+D	Verarbeitendes Gewerbe sowie Bergbau und Gewinnung von Steinen und Erden	657	121 067	70 808	182 551	5 074 394	2 376 080	34 415 685	19 213 304
A/EN	Vorleistungsgüterproduzenten und Energie	258	59 835	30 682	91 213	2 773 160	1 094 340	19 906 687	11 778 276
B	Investitionsgüterproduzenten	189	40 866	28 145	60 893	1 684 033	985 856	11 157 155	6 255 041
GG	Gebrauchsgüterproduzenten	21	3 535	2 451	5 373	122 628	73 027	665 552	239 267
VG	Verbrauchsgüterproduzenten	189	16 831	9 530	25 072	494 574	222 858	2 686 290	940 719
C	Bergbau und Gewinnung von Steinen und Erden	26	546	381	943	20 402	12 612	.	.
14	Gewinnung von Steinen und Erden, sonstiger Bergbau	25
14.2	Gewinnung von Kies, Sand, Ton und Kaolin	25
D	Verarbeitendes Gewerbe	631	120 521	70 427	181 607	5 053 992	2 363 469	.	.
DA	Ernährungsgewerbe und Tabakverarbeitung	105	6 725	3 716	10 241	153 717	89 825	.	.
15	Ernährungsgewerbe	104
15.1	Schlachten und Fleischverarbeitung	27	1 007	512	1 441	21 501	11 883	96 152	.
15.3	Obst- und Gemüseverarbeitung	6	454	380
15.5	Milchverarbeitung; Herstellung von Speiseeis	1	76	61	150	2 865	2 352	93 282	.
15.7	Herstellung von Futtermitteln	2
15.8	Sonstiges Ernährungsgewerbe (ohne Getränkeherstellung)	53	4 045	1 984	6 065	83 246	45 051	342 148	.
15.9	Herstellung von Getränken	14	956	667	1 514	27 540	18 297	207 754	.
16	Tabakverarbeitung	1
DB	Textil- und Bekleidungsgewerbe	16	1 635	1 222	2 589	51 488	32 934	251 086	67 606
17	Textilgewerbe	14
18	Bekleidungsgewerbe	2
DC	Ledergewerbe	31	2 705	1 930	4 384	67 442	37 468	421 521	166 208
19.3	Herstellung von Schuhen	27
DD	Holzgewerbe (ohne Herstellung von Möbeln)	19
20.1	Säge-, Hobel- und Holzimprägnierwerke	7	163	128	278	4 518	3 290	17 488	.
20.2	Herstellung von Furnier-, Sperrholz-, Holzfaser- und Holzspanplatten	1
20.3	Herstellung von Konstruktionsteilen, Fertigbauteilen, Ausbauelementen und Fertigteilbauten aus Holz	6
DE	Papier-, Verlags- und Druckgewerbe	54	5 271	3 306	7 332	176 124	88 002	1 137 032	308 288
21	Papiergewerbe	22	2 621	1 840	4 066	94 667	56 956	712 902	278 160
21.1	Herstellung von Holz- und Zellstoff, Papier, Karton und Pappe	6	1 057	806	1 616	37 865	25 678	252 747	105 831
21.2	Herstellung von Waren aus Papier, Karton und Pappe	16	1 564	1 034	2 450	56 803	31 278	460 155	172 329
22	Verlagsgewerbe, Druckgewerbe, Vervielfältigung von bespielten Ton-, Bild- und Datenträgern	32	2 650	1 466	3 266	81 457	31 046	424 130	30 128
22.1	Verlagsgewerbe	10	.	450	.	35 732	2 472	241 789	.
22.2	Druckgewerbe	22	.	1 016	.	45 725	28 575	182 341	.
DF	Kokerei, Mineralölverarbeitung, Herstellung und Verarbeitung von Spalt- und Brutstoffen	3
DG	Herstellung von chemischen Erzeugnissen	28	42 250	17 834	63 825	2 174 408	715 832	16 722 651	11 018 823
24.1	Herstellung von chemischen Grundstoffen	8	37 241	15 586	56 171	1 961 353	652 956	15 574 706	10 203 158
24.3	Herstellung von Anstrichmitteln, Druckfarben und Kitt	4	.	.	.	9 444	2 903	35 481	.
24.5	Herstellung von Seifen, Wasch-, Reinigungs- und Körperpflegemitteln sowie von Duftstoffen	3	.	228
DH	Herstellung von Gummi- und Kunststoffwaren	35	4 679	3 366	7 041	165 457	98 647	750 467	317 286
25.1	Herstellung von Gummiwaren	1
25.2	Herstellung von Kunststoffwaren	34
DI	Glasgewerbe, Herstellung von Keramik, Verarbeitung von Steinen und Erden	38	2 683	1 684	4 402	116 814	53 803	474 629	.
26.1	Herstellung von Glas und Glaswaren	7	.	.	1 532	52 311	18 343	.	.

Erläuterung der Fußnoten siehe Seite 5.

8. Betriebe, Beschäftigung und Umsatz 2004 nach Wirtschaftszweigen und Industrie- und Handelskammerbezirken
- Betriebe von Unternehmen mit 20 und mehr Beschäftigten -

WZ 2003	Wirtschaftszweig	Betriebe	Beschäftigte		Geleistete Arbeits- stunden	Bruttolöhne und -gehälter		Umsatz ²⁾	
			ins- gesamt	Arbeiter/ -innen		ins- gesamt	Löhne	ins- gesamt	Auslands- umsatz
		Ende September			1 000	1 000 EUR			
26.2	Herstellung von keramischen Erzeugnissen (ohne H. von Ziegeln und Baukeramik)	2
26.6	Herstellung von Erzeugnissen aus Beton, Zement und Gips	21	640	390	1 095	22 049	11 763	110 080	.
DJ	Metallerzeugung und -bearbeitung, Herstellung von Metallerzeugnissen	103	10 633	7 304	15 676	367 463	214 786	1 657 595	515 661
27	Metallerzeugung und -bearbeitung	10	1 487	.	2 142	58 143	.	304 091	.
28	Herstellung von Metallerzeugnissen	93	9 146	.	13 534	309 320	.	1 353 504	.
28.1	Stahl- und Leichtmetallbau	20	1 276	848	1 711	44 316	24 737	135 288	27 740
28.3	Herstellung von Dampfkesseln (ohne Zentralheizungskessel)	20	.	.	2 413	55 009	37 604	.	.
28.4	Herstellung von Schmiede-, Press-, Zieh- und Stanzteilen, gewalzten Ringen und pulvermetallurgischen Erzeugnissen	5
28.5	Oberflächenveredlung und Wärmebehandlung; Mechanik, a.n.g.	21	888	691
28.6	Herstellung von Schneidwaren, Werkzeugen, Schlössern und Beschlägen aus unedlen Metallen	10	2 964	1 680	4 268	102 448	47 508	429 276	.
28.7	Herstellung von sonstigen Metallwaren	17	2 131	1 611	3 254	73 519	48 594	438 440	127 780
DK	Maschinenbau	89	14 522	8 782	22 899	601 970	292 893	2 364 746	1 432 046
DL	Herstellung von Büromaschinen, Datenverarbeitungsgeräten und -einrichtungen; Elektrotechnik, Feinmechanik und Optik	62	5 374	3 423	8 388	187 163	97 088	930 635	235 868
30	Herstellung von Büromaschinen, Datenverarbeitungsgeräten und -einrichtungen	3	257	197	436	6 691	3 971	26 910	.
31	Herstellung von Geräten der Elektrizitätserzeugung, -verteilung u.Ä.	19	888	542	1 359	29 000	12 321	145 371	.
31.1	Herstellung von Elektromotoren, Generatoren und Transformatoren	2
31.2	Herstellung von Elektrizitätsverteilungs- und -schalteinrichtungen	11	658	.	1 010	20 168	.	95 471	.
32	Rundfunk- und Nachrichtentechnik	10	1 744	1 228	2 890	61 025	37 706	443 982	84 193
33	Medizin-, Mess-, Steuer- und Regelungstechnik, Optik, Herstellung von Uhren	30	2 485	1 456	3 703	90 447	43 090	314 372	113 951
33.1	Herstellung von medizinischen Geräten und orthopädischen Erzeugnissen	13	448	316	636	11 248	7 517	.	.
33.2	Herstellung von Mess-, Kontroll-, Navigations-u.ä. Instrumenten und Vorrichtungen	12	1 670	964	2 428	65 321	31 372	216 620	92 168
DM	Fahrzeugbau	26	20 322	15 261	29 017	867 724	568 065	7 980 849	4 698 400
34	Herstellung von Kraftwagen und Kraftwagenteilen	21	18 948	14 392	27 138	821 989	543 218	.	.
35	Sonstiger Fahrzeugbau	5	1 374	869	1 879	45 734	24 847	.	.
DN	Herstellung von Möbeln, Schmuck, Musikinstrumenten, Sportgeräten, Spielwaren und sonstigen Erzeugnissen; Recycling	22	2 628	1 873	3 942	90 671	56 033	426 985	.
36	Herstellung von Möbeln, Schmuck, Musikinstrumenten, Sportgeräten, Spielwaren und sonstigen Erzeugnissen	19	2 532	1 798	3 758	87 666	54 033	.	.
36.1	Herstellung von Möbeln	14	2 278	1 622	3 372	82 922	51 272	380 545	137 297
37	Recycling	3	96	75	184	3 005	2 000	.	.

Erläuterung der Fußnoten siehe Seite 5.

9. Betriebe, Beschäftigung und Umsatz 2004 nach Wirtschaftszweigen und kreisfreien Städten und Landkreisen
- Betriebe von Unternehmen mit 20 und mehr Beschäftigten -

WZ 2003	Wirtschaftszweig	Betriebe	Beschäftigte		Geleistete Arbeits- stunden	Bruttolöhne und -gehälter		Umsatz ²⁾	
			ins- gesamt	Arbeiter/ -innen		ins- gesamt	Löhne	ins- gesamt	Auslands- umsatz
		Ende September			1 000	1 000 EUR			

Kreisfreie Stadt Koblenz

C+D	Verarbeitendes Gewerbe sowie Bergbau und Gewinnung von Steinen und Erden	40	6 773	4 548	10 140	258 268	147 931	1 627 736	817 483
C	Bergbau und Gewinnung von Steinen und Erden	1	-	-
D	Verarbeitendes Gewerbe	39	1 627 736	817 483
DA	Ernährungsgewerbe und Tabakverarbeitung	6	433	148	585	8 667	3 853	51 082	-
DE	Papier-, Verlags- und Druckgewerbe	4	620	404	967	25 994	15 311	155 515	.
DH	Herstellung von Gummi- und Kunststoffwaren	1	-
DJ	Metallerzeugung und -bearbeitung, Herstellung von Metallerzeugnissen	7	3 606	2 701	5 020	135 548	87 689	911 445	587 597
DK	Maschinenbau	4
DL	Herstellung von Büromaschinen, Datenverarbeitungsgeräten und -einrichtungen; Elektrotechnik, Feinmechanik und Optik	16	759	328	1 231	29 348	7 806	91 184	7 026
DM	Fahrzeugbau	1

Landkreis Ahrweiler

C+D	Verarbeitendes Gewerbe sowie Bergbau und Gewinnung von Steinen und Erden	56	5 819	4 056	7 791	163 200	87 310	927 160	.
D	Verarbeitendes Gewerbe	56	5 819	4 056	7 791	163 200	87 310	927 160	.
DA	Ernährungsgewerbe und Tabakverarbeitung	7	978	684	1 731	32 998	20 018	254 759	12 889
DB	Textil- und Bekleidungsgewerbe	1	-
DC	Ledergewerbe	1
DE	Papier-, Verlags- und Druckgewerbe	5	1 038	.	386	5 847	2 372	24 078	.
DG	Herstellung von chemischen Erzeugnissen	5	279	136	439	8 922	3 629	57 854	.
DH	Herstellung von Gummi- und Kunststoffwaren	4	195	127	302	6 974	3 940	75 230	42 659
DI	Glasgewerbe, Herstellung von Keramik, Verarbeitung von Steinen und Erden	7	595	475	1 041	17 974	12 591	100 306	24 070
DJ	Metallerzeugung und -bearbeitung, Herstellung von Metallerzeugnissen	6
DK	Maschinenbau	9	870	638	1 272	27 920	17 385	87 718	.
DL	Herstellung von Büromaschinen, Datenverarbeitungsgeräten und -einrichtungen; Elektrotechnik, Feinmechanik und Optik	5	462	152	718	.	3 808	52 487	.
DM	Fahrzeugbau	4	553	.	746
DN	Herstellung von Möbeln, Schmuck, Musikinstrumenten, Sportgeräten, Spielwaren und sonstigen Erzeugnissen; Recycling	2

Erläuterung der Fußnoten siehe Seite 5.

9. Betriebe, Beschäftigung und Umsatz 2004 nach Wirtschaftszweigen und kreisfreien Städten und Landkreisen
- Betriebe von Unternehmen mit 20 und mehr Beschäftigten -

WZ 2003	Wirtschaftszweig	Betriebe	Beschäftigte		Geleistete Arbeits- stunden	Bruttolöhne und -gehälter		Umsatz ²⁾	
			ins- gesamt	Arbeiter/ -innen		ins- gesamt	Löhne	ins- gesamt	Auslands- umsatz
		Ende September			1 000	1 000 EUR			

Landkreis Altenkirchen (Ww.)

C+D	Verarbeitendes Gewerbe sowie Bergbau und Gewinnung von Steinen und Erden	129	10 614	7 290	16 477	346 326	201 983	1 591 107	466 752
C	Bergbau und Gewinnung von Steinen und Erden	2	-
D	Verarbeitendes Gewerbe	127	466 752
DA	Ernährungsgewerbe und Tabakverarbeitung	8
DB	Textil- und Bekleidungsgewerbe	1	-
DD	Holzgewerbe (ohne Herstellung von Möbeln)	6	367	268	624	9 967	6 257	52 150	3 774
DE	Papier-, Verlags- und Druckgewerbe	4	512	385	771	17 666	11 082	48 454	.
DH	Herstellung von Gummi- und Kunststoffwaren	9	612	478	968	15 371	9 477	59 547	.
DI	Glasgewerbe, Herstellung von Keramik, Verarbeitung von Steinen und Erden	8	630	518	1 049	22 762	17 220	147 836	55 933
DJ	Metallerzeugung und -bearbeitung, Herstellung von Metallerzeugnissen	35	2 392	1 751	3 481	73 806	45 608	341 452	71 826
DK	Maschinenbau	35	2 977	1 739	4 737	107 365	52 551	426 412	148 753
DL	Herstellung von Büromaschinen, Datenverarbeitungsgeräten und -einrichtungen; Elektrotechnik, Feinmechanik und Optik	8	835	540	1 319	27 902	12 818	130 403	43 653
DM	Fahrzeugbau	8	1 490	1 187	2 443	52 255	36 674	309 605	108 853
DN	Herstellung von Möbeln, Schmuck, Musikinstrumenten, Sportgeräten, Spielwaren und sonstigen Erzeugnissen; Recycling	5	408	.	563	12 242	.	.	.

Landkreis Bad Kreuznach

C+D	Verarbeitendes Gewerbe sowie Bergbau und Gewinnung von Steinen und Erden	80	10 446	6 883	15 040	366 614	204 273	1 777 311	720 833
C	Bergbau und Gewinnung von Steinen und Erden	3	62	53	112	2 302	1 911	10 066	-
D	Verarbeitendes Gewerbe	77	10 384	6 830	14 929	364 312	202 363	1 767 245	720 833
DA	Ernährungsgewerbe und Tabakverarbeitung	7	354	235	523	9 266	4 948	46 372	.
DC	Ledergewerbe	2
DD	Holzgewerbe (ohne Herstellung von Möbeln)	2
DE	Papier-, Verlags- und Druckgewerbe	5	634	276	893	21 996	7 103	87 280	37 975
DG	Herstellung von chemischen Erzeugnissen	8	1 185	736	1 862	41 374	21 416	285 099	79 127
DH	Herstellung von Gummi- und Kunststoffwaren	11	2 974	2 366	4 298	101 300	71 519	523 314	342 466
DI	Glasgewerbe, Herstellung von Keramik, Verarbeitung von Steinen und Erden	4
DJ	Metallerzeugung und -bearbeitung, Herstellung von Metallerzeugnissen	11	1 301	841	1 431	46 545	27 698	223 956	52 668
DK	Maschinenbau	12	1 282	663	1 987	51 753	20 663	215 650	97 593
DL	Herstellung von Büromaschinen, Datenverarbeitungsgeräten und -einrichtungen; Elektrotechnik, Feinmechanik und Optik	9	1 304	812	1 907	45 676	22 009	189 128	79 527
DM	Fahrzeugbau	2
DN	Herstellung von Möbeln, Schmuck, Musikinstrumenten, Sportgeräten, Spielwaren und sonstigen Erzeugnissen; Recycling	4	137	89	168	2 816	1 717	9 635	1 191

Erläuterung der Fußnoten siehe Seite 5.

9. Betriebe, Beschäftigung und Umsatz 2004 nach Wirtschaftszweigen und kreisfreien Städten und Landkreisen
- Betriebe von Unternehmen mit 20 und mehr Beschäftigten -

WZ 2003	Wirtschaftszweig	Betriebe	Beschäftigte		Geleistete Arbeits- stunden	Bruttolöhne und -gehälter		Umsatz ²⁾	
			ins- gesamt	Arbeiter/ -innen		ins- gesamt	Löhne	ins- gesamt	Auslands- umsatz
		Ende September			1 000	1 000 EUR			

Landkreis Birkenfeld

C+D	Verarbeitendes Gewerbe sowie Bergbau und Gewinnung von Steinen und Erden	64	5 004	3 461	7 931	137 955	84 298	660 369	.
C	Bergbau und Gewinnung von Steinen und Erden	2	-
D	Verarbeitendes Gewerbe	62
DA	Ernährungsgewerbe und Tabakverarbeitung	7	588	327	1 020	13 156	8 325	121 729	.
DE	Papier-, Verlags- und Druckgewerbe	3	114	70	194	.	1 644	.	.
DG	Herstellung von chemischen Erzeugnissen	1	.	-	.	.	-	.	.
DH	Herstellung von Gummi- und Kunststoffwaren	4	560	419	983	15 316	10 129	54 211	15 669
DI	Glasgewerbe, Herstellung von Keramik, Verarbeitung von Steinen und Erden	7	468	354	750	13 278	8 768	59 557	.
DJ	Metallerzeugung und -bearbeitung, Herstellung von Metallerzeugnissen	17	1 862	1 354	2 708	54 410	34 041	208 295	46 869
DK	Maschinenbau	3
DL	Herstellung von Büromaschinen, Datenverarbeitungsgeräten und -einrichtungen; Elektrotechnik, Feinmechanik und Optik	2
DM	Fahrzeugbau	1
DN	Herstellung von Möbeln, Schmuck, Musikinstrumenten, Sportgeräten, Spielwaren und sonstigen Erzeugnissen; Recycling	17	901	624	1 450	21 634	13 044	144 608	39 492

Landkreis Cochem-Zell

C+D	Verarbeitendes Gewerbe sowie Bergbau und Gewinnung von Steinen und Erden	27	2 447	1 914	3 522	81 133	54 251	465 965	.
D	Verarbeitendes Gewerbe	27	2 447	1 914	3 522	81 133	54 251	465 965	.
DA	Ernährungsgewerbe und Tabakverarbeitung	4
DB	Textil- und Bekleidungsgewerbe	3
DC	Ledergewerbe	2
DD	Holzgewerbe (ohne Herstellung von Möbeln)	4	659	527	1 000	22 096	17 186	240 810	.
DE	Papier-, Verlags- und Druckgewerbe	1
DH	Herstellung von Gummi- und Kunststoffwaren	2
DI	Glasgewerbe, Herstellung von Keramik, Verarbeitung von Steinen und Erden	2	-
DJ	Metallerzeugung und -bearbeitung, Herstellung von Metallerzeugnissen	1	-
DK	Maschinenbau	4	409	.	695	13 928	.	48 740	.
DN	Herstellung von Möbeln, Schmuck, Musikinstrumenten, Sportgeräten, Spielwaren und sonstigen Erzeugnissen; Recycling	4	177	137	228	3 522	2 199	11 299	.

Erläuterung der Fußnoten siehe Seite 5.

9. Betriebe, Beschäftigung und Umsatz 2004 nach Wirtschaftszweigen und kreisfreien Städten und Landkreisen
- Betriebe von Unternehmen mit 20 und mehr Beschäftigten -

WZ 2003	Wirtschaftszweig	Betriebe	Beschäftigte		Geleistete Arbeits- stunden	Bruttolöhne und -gehälter		Umsatz ²⁾	
			ins- gesamt	Arbeiter/ -innen		ins- gesamt	Löhne	ins- gesamt	Auslands- umsatz
		Ende September			1 000	1 000 EUR			

Landkreis Mayen-Koblenz

C+D	Verarbeitendes Gewerbe sowie Bergbau und Gewinnung von Steinen und Erden	135	13 726	9 198	20 479	450 876	267 414	3 143 079	1 320 272
C	Bergbau und Gewinnung von Steinen und Erden	12	231	177	416	7 419	5 701	49 772	.
D	Verarbeitendes Gewerbe	123	13 495	9 021	20 064	443 456	261 713	3 093 306	.
DA	Ernährungsgewerbe und Tabakverarbeitung	24	3 033	2 000	4 243	69 716	40 558	466 583	95 856
DD	Holzgewerbe (ohne Herstellung von Möbeln)	3	89	.	.	2 867	.	.	.
DE	Papier-, Verlags- und Druckgewerbe	13	1 832	1 248	2 958	65 390	37 322	646 514	210 784
DG	Herstellung von chemischen Erzeugnissen	7	765	319	1 088	30 134	9 314	147 229	75 086
DH	Herstellung von Gummi- und Kunststoffwaren	9	619	437	966	20 118	12 529	128 337	14 626
DI	Glasgewerbe, Herstellung von Keramik, Verarbeitung von Steinen und Erden	27	1 693	1 139	2 971	56 977	36 403	284 210	69 344
DJ	Metallerzeugung und -bearbeitung, Herstellung von Metallerzeugnissen	19	3 836	2 855	5 008	144 756	96 960	1 145 509	.
DK	Maschinenbau	10	970	548	1 707	34 274	15 781	159 537	124 275
DL	Herstellung von Büromaschinen, Datenverarbeitungsgeräten und -einrichtungen; Elektrotechnik, Feinmechanik und Optik	6	234	.	403	6 662	.	28 327	6 738
DM	Fahrzeugbau	3	.	.	306	.	.	60 503	.
DN	Herstellung von Möbeln, Schmuck, Musikinstrumenten, Sportgeräten, Spielwaren und sonstigen Erzeugnissen; Recycling	2

Landkreis Neuwied

C+D	Verarbeitendes Gewerbe sowie Bergbau und Gewinnung von Steinen und Erden	147	15 094	9 191	23 956	532 022	276 021	2 808 991	972 785
C	Bergbau und Gewinnung von Steinen und Erden	5	9 256	-
D	Verarbeitendes Gewerbe	142	2 799 734	972 785
DA	Ernährungsgewerbe und Tabakverarbeitung	12	587	294	865	13 894	6 557	58 339	.
DB	Textil- und Bekleidungsgewerbe	3	298	181	407	9 188	.	61 693	.
DC	Ledergewerbe	6	517	448	817	11 415	9 061	.	.
DD	Holzgewerbe (ohne Herstellung von Möbeln)	5	49 754	.
DE	Papier-, Verlags- und Druckgewerbe	14	1 784	1 012	3 090	60 027	28 565	384 746	87 491
DG	Herstellung von chemischen Erzeugnissen	9	1 451	674	2 226	56 834	21 859	333 947	113 200
DH	Herstellung von Gummi- und Kunststoffwaren	17	2 154	1 388	3 136	70 885	38 359	304 053	69 715
DI	Glasgewerbe, Herstellung von Keramik, Verarbeitung von Steinen und Erden	11	998	582	1 787	36 693	18 152	190 408	42 961
DJ	Metallerzeugung und -bearbeitung, Herstellung von Metallerzeugnissen	23	2 529	1 817	3 947	89 865	57 587	572 581	143 992
DK	Maschinenbau	26	2 997	1 656	4 828	123 891	59 524	530 083	360 239
DL	Herstellung von Büromaschinen, Datenverarbeitungsgeräten und -einrichtungen; Elektrotechnik, Feinmechanik und Optik	11	672	353	1 022	21 942	8 932	120 113	31 958
DM	Fahrzeugbau	1
DN	Herstellung von Möbeln, Schmuck, Musikinstrumenten, Sportgeräten, Spielwaren und sonstigen Erzeugnissen; Recycling	4	724	562	1 139	23 578	16 459	143 454	73 454

Erläuterung der Fußnoten siehe Seite 5.

9. Betriebe, Beschäftigung und Umsatz 2004 nach Wirtschaftszweigen und kreisfreien Städten und Landkreisen
- Betriebe von Unternehmen mit 20 und mehr Beschäftigten -

WZ 2003	Wirtschaftszweig	Betriebe	Beschäftigte		Geleistete Arbeits- stunden	Bruttolöhne und -gehälter		Umsatz ²⁾	
			ins- gesamt	Arbeiter/ -innen		ins- gesamt	Löhne	ins- gesamt	Auslands- umsatz
		Ende September			1 000	1 000 EUR			

Rhein-Hunsrück-Kreis

C+D	Verarbeitendes Gewerbe sowie Bergbau und Gewinnung von Steinen und Erden	64	7 015	4 920	11 000	240 226	149 707	1 317 032	535 959
C	Bergbau und Gewinnung von Steinen und Erden	3	49	37	87	1 383	968	5 306	-
D	Verarbeitendes Gewerbe	61	6 966	4 883	10 913	238 843	148 739	1 311 726	535 959
DA	Ernährungsgewerbe und Tabakverarbeitung	7	284	167	342	3 251	.	.	.
DB	Textil- und Bekleidungsgewerbe	3	170	.	226	3 776	1 333	6 070	.
DD	Holzgewerbe (ohne Herstellung von Möbeln)	4
DE	Papier-, Verlags- und Druckgewerbe	3	.	.	.	3 380	.	12 850	.
DG	Herstellung von chemischen Erzeugnissen	3	299	.	539	11 297	.	96 661	.
DH	Herstellung von Gummi- und Kunststoffwaren	7	989	786	1 526	35 394	26 005	147 803	.
DI	Glasgewerbe, Herstellung von Keramik, Verarbeitung von Steinen und Erden	6	415	273	584	11 453	7 153	50 819	3 076
DJ	Metallerzeugung und -bearbeitung, Herstellung von Metallerzeugnissen	10	572	.	804	18 761	11 347	89 028	18 869
DK	Maschinenbau	8	1 846	1 189	3 127	76 250	42 627	422 348	342 218
DL	Herstellung von Büromaschinen, Datenverarbeitungsgeräten und -einrichtungen; Elektrotechnik, Feinmechanik und Optik	5	.	.	.	4 712	3 122	.	.
DM	Fahrzeugbau	2
DN	Herstellung von Möbeln, Schmuck, Musikinstrumenten, Sportgeräten, Spielwaren und sonstigen Erzeugnissen; Recycling	3	579	422	879	19 784	12 752	69 848	.

Rhein-Lahn-Kreis

C+D	Verarbeitendes Gewerbe sowie Bergbau und Gewinnung von Steinen und Erden	66	6 840	4 293	9 940	211 568	109 005	1 185 329	392 541
C	Bergbau und Gewinnung von Steinen und Erden	3	31	.	48	947	.	3 076	.
D	Verarbeitendes Gewerbe	63	6 809	.	9 891	210 621	.	1 182 253	.
DA	Ernährungsgewerbe und Tabakverarbeitung	7	297	.	405	6 661	3 717	38 878	.
DD	Holzgewerbe (ohne Herstellung von Möbeln)	3	.	84
DE	Papier-, Verlags- und Druckgewerbe	4	751	.	979	23 086	.	114 730	16 675
DG	Herstellung von chemischen Erzeugnissen	6	1 198	552	1 924	42 920	15 911	274 369	153 831
DH	Herstellung von Gummi- und Kunststoffwaren	10	1 123	799	1 479	30 681	18 812	154 272	63 494
DI	Glasgewerbe, Herstellung von Keramik, Verarbeitung von Steinen und Erden	7	522	332	906	17 736	8 449	70 762	.
DJ	Metallerzeugung und -bearbeitung, Herstellung von Metallerzeugnissen	10	1 316	822	1 895	44 002	22 584	264 083	80 502
DK	Maschinenbau	6	480	322	671	16 394	8 502	56 913	.
DL	Herstellung von Büromaschinen, Datenverarbeitungsgeräten und -einrichtungen; Elektrotechnik, Feinmechanik und Optik	9	956	756	1 434	25 255	17 855	196 678	24 722
DM	Fahrzeugbau	1	-

Erläuterung der Fußnoten siehe Seite 5.

9. Betriebe, Beschäftigung und Umsatz 2004 nach Wirtschaftszweigen und kreisfreien Städten und Landkreisen
- Betriebe von Unternehmen mit 20 und mehr Beschäftigten -

WZ 2003	Wirtschaftszweig	Betriebe	Beschäftigte		Geleistete Arbeits- stunden	Bruttolöhne und -gehälter		Umsatz ²⁾	
			ins- gesamt	Arbeiter/ -innen		ins- gesamt	Löhne	ins- gesamt	Auslands- umsatz
		Ende September			1 000	1 000 EUR			

Westerwaldkreis

C+D	Verarbeitendes Gewerbe sowie Bergbau und Gewinnung von Steinen und Erden	201	16 341	11 525	25 919	505 338	315 089	2 664 658	966 856
C	Bergbau und Gewinnung von Steinen und Erden	25	528	345	882	17 299	9 503	81 431	35 649
D	Verarbeitendes Gewerbe	176	15 813	11 180	25 037	488 039	305 586	2 583 227	931 207
DA	Ernährungsgewerbe und Tabakverarbeitung	16	687	401	914	11 611	6 926	45 312	.
DB	Textil- und Bekleidungsgewerbe	3
DD	Holzgewerbe (ohne Herstellung von Möbeln)	8	655	444	1 038	21 973	14 408	114 956	28 061
DE	Papier-, Verlags- und Druckgewerbe	7	415	243	494	10 076	5 068	39 257	1 259
DG	Herstellung von chemischen Erzeugnissen	2
DH	Herstellung von Gummi- und Kunststoffwaren	10	2 140	1 650	3 863	78 990	51 836	525 978	327 734
DI	Glasgewerbe, Herstellung von Keramik, Verarbeitung von Steinen und Erden	40	4 098	3 038	6 467	126 119	81 237	504 991	143 969
DJ	Metallerzeugung und -bearbeitung, Herstellung von Metallerzeugnissen	32	2 504	1 760	4 009	74 453	48 394	394 574	75 426
DK	Maschinenbau	28	2 069	1 225	3 233	68 754	36 391	416 790	195 811
DL	Herstellung von Büromaschinen, Datenverarbeitungsgeräten und -einrichtungen; Elektrotechnik, Feinmechanik und Optik	13	1 147	864	1 854	32 799	21 437	170 906	67 183
DM	Fahrzeugbau	9	1 234	971	1 851	36 125	24 844	179 268	44 766
DN	Herstellung von Möbeln, Schmuck, Musikinstrumenten, Sportgeräten, Spielwaren und sonstigen Erzeugnissen; Recycling	8	611	415	917	19 078	11 054	84 256	15 711

Kreisfreie Stadt Trier

C+D	Verarbeitendes Gewerbe sowie Bergbau und Gewinnung von Steinen und Erden	63	7 397	4 846	12 440	277 133	159 216	2 189 423	475 425
C	Bergbau und Gewinnung von Steinen und Erden	1	-
D	Verarbeitendes Gewerbe	62	475 425
DA	Ernährungsgewerbe und Tabakverarbeitung	9	2 155	1 359	3 837	93 856	47 682	1 267 197	178 071
DB	Textil- und Bekleidungsgewerbe	2
DC	Ledergewerbe	2
DD	Holzgewerbe (ohne Herstellung von Möbeln)	4	148	94	.	.	.	17 785	.
DE	Papier-, Verlags- und Druckgewerbe	6	845	487	1 238	31 460	16 836	194 499	69 207
DI	Glasgewerbe, Herstellung von Keramik, Verarbeitung von Steinen und Erden	4	106	76	182	.	1 775	.	.
DJ	Metallerzeugung und -bearbeitung, Herstellung von Metallerzeugnissen	6	1 342	1 128	2 195	65 251	49 968	278 413	67 363
DK	Maschinenbau	10	710	437	1 118	23 187	11 041	119 025	29 542
DL	Herstellung von Büromaschinen, Datenverarbeitungsgeräten und -einrichtungen; Elektrotechnik, Feinmechanik und Optik	16	1 313	800	2 235	36 791	19 078	110 242	31 644
DM	Fahrzeugbau	2
DN	Herstellung von Möbeln, Schmuck, Musikinstrumenten, Sportgeräten, Spielwaren und sonstigen Erzeugnissen; Recycling	1

Erläuterung der Fußnoten siehe Seite 5.

9. Betriebe, Beschäftigung und Umsatz 2004 nach Wirtschaftszweigen und kreisfreien Städten und Landkreisen
- Betriebe von Unternehmen mit 20 und mehr Beschäftigten -

WZ 2003	Wirtschaftszweig	Betriebe	Beschäftigte		Geleistete Arbeits- stunden	Bruttolöhne und -gehälter		Umsatz ²⁾	
			ins- gesamt	Arbeiter/ -innen		ins- gesamt	Löhne	ins- gesamt	Auslands- umsatz
		Ende September			1 000	1 000 EUR			

Landkreis Bernkastel-Wittlich

C+D	Verarbeitendes Gewerbe sowie Bergbau und Gewinnung von Steinen und Erden	80	9 228	7 383	14 435	279 454	200 506	1 584 029	465 993
C	Bergbau und Gewinnung von Steinen und Erden	4	115	.	187	3 338	.	13 738	.
D	Verarbeitendes Gewerbe	76	9 113	.	14 248	276 115	.	1 570 291	.
DA	Ernährungsgewerbe und Tabakverarbeitung	10	1 730	1 340	2 613	48 096	33 802	437 219	.
DD	Holzgewerbe (ohne Herstellung von Möbeln)	14	1 349	1 109	2 075	37 287	27 971	158 486	41 240
DE	Papier-, Verlags- und Druckgewerbe	8	.	619	1 162	24 221	17 197	.	.
DH	Herstellung von Gummi- und Kunststoffwaren	10	2 038	1 776	3 586	66 981	55 204	432 432	99 538
DI	Glasgewerbe, Herstellung von Keramik, Verarbeitung von Steinen und Erden	4
DJ	Metallerzeugung und -bearbeitung, Herstellung von Metallerzeugnissen	11	723	523	1 027	19 596	11 897	128 587	48 361
DK	Maschinenbau	8	1 269	996	1 998	41 610	28 068	128 246	90 274
DL	Herstellung von Büromaschinen, Datenverarbeitungsgeräten und -einrichtungen; Elektrotechnik, Feinmechanik und Optik	6	609	466	863	17 794	10 831	88 390	.
DM	Fahrzeugbau	4	28 334	.
DN	Herstellung von Möbeln, Schmuck, Musikinstrumenten, Sportgeräten, Spielwaren und sonstigen Erzeugnissen; Recycling	1

Landkreis Bitburg-Prüm

C+D	Verarbeitendes Gewerbe sowie Bergbau und Gewinnung von Steinen und Erden	52	5 871	.	9 611	202 082	118 425	1 311 262	257 260
D	Verarbeitendes Gewerbe	52	5 871	.	9 611	202 082	118 425	1 311 262	257 260
DA	Ernährungsgewerbe und Tabakverarbeitung	11	2 048	1 227	3 222	78 080	38 035	854 393	118 628
DD	Holzgewerbe (ohne Herstellung von Möbeln)	5	770	.	1 205	26 944	.	113 073	.
DE	Papier-, Verlags- und Druckgewerbe	1
DH	Herstellung von Gummi- und Kunststoffwaren	3
DI	Glasgewerbe, Herstellung von Keramik, Verarbeitung von Steinen und Erden	4	334	216	728	11 154	6 738	51 046	.
DJ	Metallerzeugung und -bearbeitung, Herstellung von Metallerzeugnissen	11	1 021	830	1 444	33 147	24 522	75 431	.
DK	Maschinenbau	11	860	574	1 651	32 199	18 305	.	.
DL	Herstellung von Büromaschinen, Datenverarbeitungsgeräten und -einrichtungen; Elektrotechnik, Feinmechanik und Optik	6	.	.	725	10 007	.	62 929	.

Erläuterung der Fußnoten siehe Seite 5.

9. Betriebe, Beschäftigung und Umsatz 2004 nach Wirtschaftszweigen und kreisfreien Städten und Landkreisen
- Betriebe von Unternehmen mit 20 und mehr Beschäftigten -

WZ 2003	Wirtschaftszweig	Betriebe	Beschäftigte		Geleistete Arbeits- stunden	Bruttolöhne und -gehälter		Umsatz ²⁾	
			ins- gesamt	Arbeiter/ -innen		ins- gesamt	Löhne	ins- gesamt	Auslands- umsatz
		Ende September			1 000	1 000 EUR			

Landkreis Daun

C+D	Verarbeitendes Gewerbe sowie Bergbau und Gewinnung von Steinen und Erden	48	4 132	2 923	6 498	140 340	85 761	721 411	125 263
C	Bergbau und Gewinnung von Steinen und Erden	2
D	Verarbeitendes Gewerbe	46
DA	Ernährungsgewerbe und Tabakverarbeitung	12	1 411	922	2 220	51 454	.	345 534	29 085
DB	Textil- und Bekleidungsgewerbe	2
DD	Holzgewerbe (ohne Herstellung von Möbeln)	2
DH	Herstellung von Gummi- und Kunststoffwaren	2
DI	Glasgewerbe, Herstellung von Keramik, Verarbeitung von Steinen und Erden	3	.	.	.	3 536	.	23 295	.
DJ	Metallerzeugung und -bearbeitung, Herstellung von Metallerzeugnissen	9	899	701	1 346	33 180	22 769	103 556	44 486
DK	Maschinenbau	8	538	336	906	.	.	100 134	.
DL	Herstellung von Büromaschinen, Datenverarbeitungsgeräten und -einrichtungen; Elektrotechnik, Feinmechanik und Optik	4	271	182	.	.	4 341	.	.
DM	Fahrzeugbau	2
DN	Herstellung von Möbeln, Schmuck, Musikinstrumenten, Sportgeräten, Spielwaren und sonstigen Erzeugnissen; Recycling	2

Landkreis Trier-Saarburg

C+D	Verarbeitendes Gewerbe sowie Bergbau und Gewinnung von Steinen und Erden	60	5 844	.	8 647	170 510	111 210	917 909	394 244
C	Bergbau und Gewinnung von Steinen und Erden	3	82	.	133	2 817	1 956	12 855	6 192
D	Verarbeitendes Gewerbe	57	5 762	.	8 514	167 693	109 254	905 054	388 052
DA	Ernährungsgewerbe und Tabakverarbeitung	10	1 157	672	1 582	21 627	.	90 980	.
DB	Textil- und Bekleidungsgewerbe	1
DD	Holzgewerbe (ohne Herstellung von Möbeln)	9	.	.	1 010	15 386	11 208	.	.
DE	Papier-, Verlags- und Druckgewerbe	3	325	40 129	.
DG	Herstellung von chemischen Erzeugnissen	1	35	32	75	1 197	1 029	21 977	-
DH	Herstellung von Gummi- und Kunststoffwaren	5	668	491	996	22 973	14 222	106 450	.
DI	Glasgewerbe, Herstellung von Keramik, Verarbeitung von Steinen und Erden	6	219	175	352	7 144	4 787	33 918	10 337
DJ	Metallerzeugung und -bearbeitung, Herstellung von Metallerzeugnissen	11	995	807	1 337	27 278	19 649	116 869	.
DK	Maschinenbau	5	632	401	993
DL	Herstellung von Büromaschinen, Datenverarbeitungsgeräten und -einrichtungen; Elektrotechnik, Feinmechanik und Optik	2
DM	Fahrzeugbau	3
DN	Herstellung von Möbeln, Schmuck, Musikinstrumenten, Sportgeräten, Spielwaren und sonstigen Erzeugnissen; Recycling	1

Erläuterung der Fußnoten siehe Seite 5.

9. Betriebe, Beschäftigung und Umsatz 2004 nach Wirtschaftszweigen und kreisfreien Städten und Landkreisen
- Betriebe von Unternehmen mit 20 und mehr Beschäftigten -

WZ 2003	Wirtschaftszweig	Betriebe	Beschäftigte		Geleistete Arbeits- stunden	Bruttolöhne und -gehälter		Umsatz ²⁾	
			ins- gesamt	Arbeiter/ -innen		ins- gesamt	Löhne	ins- gesamt	Auslands- umsatz
		Ende September			1 000	1 000 EUR			

Kreisfreie Stadt Frankenthal (Pfalz)

C+D	Verarbeitendes Gewerbe sowie Bergbau und Gewinnung von Steinen und Erden	25	5 723	3 118	9 202	258 848	109 435	812 156	334 606
D	Verarbeitendes Gewerbe	25	5 723	3 118	9 202	258 848	109 435	812 156	334 606
DA	Ernährungsgewerbe und Tabakverarbeitung	3	167	123	232
DC	Ledergewerbe	2
DD	Holzgewerbe (ohne Herstellung von Möbeln)	2
DH	Herstellung von Gummi- und Kunststoffwaren	2
DJ	Metallerzeugung und -bearbeitung, Herstellung von Metallerzeugnissen	5	461	304	739	22 726	13 140	119 665	.
DK	Maschinenbau	7	4 039	1 945	6 558	197 548	71 313	475 007	296 635
DL	Herstellung von Büromaschinen, Datenverarbeitungsgeräten und -einrichtungen; Elektrotechnik, Feinmechanik und Optik	3	131	72	220	4 778	1 982	15 745	.
DN	Herstellung von Möbeln, Schmuck, Musikinstrumenten, Sportgeräten, Spielwaren und sonstigen Erzeugnissen; Recycling	1	-

Kreisfreie Stadt Kaiserslautern

C+D	Verarbeitendes Gewerbe sowie Bergbau und Gewinnung von Steinen und Erden	45	11 306	7 894	16 835	416 696	266 228	1 714 278	770 459
D	Verarbeitendes Gewerbe	45	11 306	7 894	16 835	416 696	266 228	1 714 278	770 459
DA	Ernährungsgewerbe und Tabakverarbeitung	10	1 256	474	1 953	22 978	11 784	170 519	.
DB	Textil- und Bekleidungsgewerbe	2
DE	Papier-, Verlags- und Druckgewerbe	3	350	265	517
DG	Herstellung von chemischen Erzeugnissen	1
DH	Herstellung von Gummi- und Kunststoffwaren	1
DI	Glasgewerbe, Herstellung von Keramik, Verarbeitung von Steinen und Erden	4	.	.	857
DJ	Metallerzeugung und -bearbeitung, Herstellung von Metallerzeugnissen	6	1 862	.	2 721	72 124	.	195 991	108 547
DK	Maschinenbau	5	991	593	1 471	44 013	21 289	153 934	.
DL	Herstellung von Büromaschinen, Datenverarbeitungsgeräten und -einrichtungen; Elektrotechnik, Feinmechanik und Optik	7	439	187	783	15 381	5 381	.	.
DM	Fahrzeugbau	5	4 833	4 343	6 855	191 046	155 566	738 770	313 048
DN	Herstellung von Möbeln, Schmuck, Musikinstrumenten, Sportgeräten, Spielwaren und sonstigen Erzeugnissen; Recycling	1

Erläuterung der Fußnoten siehe Seite 5.

9. Betriebe, Beschäftigung und Umsatz 2004 nach Wirtschaftszweigen und kreisfreien Städten und Landkreisen
- Betriebe von Unternehmen mit 20 und mehr Beschäftigten -

WZ 2003	Wirtschaftszweig	Betriebe	Beschäftigte		Geleistete Arbeits- stunden	Bruttolöhne und -gehälter		Umsatz ²⁾	
			ins- gesamt	Arbeiter/ -innen		ins- gesamt	Löhne	ins- gesamt	Auslands- umsatz
		Ende September			1 000	1 000 EUR			

Kreisfreie Stadt Landau i.d.Pfalz

C+D	Verarbeitendes Gewerbe sowie Bergbau und Gewinnung von Steinen und Erden	22	2 064	1 463	3 321	68 692	43 343	359 946	88 071
C	Bergbau und Gewinnung von Steinen und Erden	1	-
D	Verarbeitendes Gewerbe	21	88 071
DA	Ernährungsgewerbe und Tabakverarbeitung	2	-
DE	Papier-, Verlags- und Druckgewerbe	3	446	355	671	17 180	12 694	85 983	15 509
DF	Kokerei, Mineralölverarbeitung, Herstellung und Verarbeitung von Spalt- und Brutstoffen	1
DH	Herstellung von Gummi- und Kunststoffwaren	2
DJ	Metallerzeugung und -bearbeitung, Herstellung von Metallerzeugnissen	7	516	322	731	17 469	8 833	109 506	25 407
DK	Maschinenbau	2
DL	Herstellung von Büromaschinen, Datenverarbeitungsgeräten und -einrichtungen; Elektrotechnik, Feinmechanik und Optik	3	96	70	123	2 009	1 163	.	.
DM	Fahrzeugbau	1

Kreisfreie Stadt Ludwigshafen am Rhein

C+D	Verarbeitendes Gewerbe sowie Bergbau und Gewinnung von Steinen und Erden	57	43 781	18 473	66 129	2 274 680	752 604	16 883 755	10 910 588
C	Bergbau und Gewinnung von Steinen und Erden	2
D	Verarbeitendes Gewerbe	55
DA	Ernährungsgewerbe und Tabakverarbeitung	8	362	191	591	8 358	5 465	33 167	-
DE	Papier-, Verlags- und Druckgewerbe	6	705	149	943	28 578	3 034	172 770	.
DG	Herstellung von chemischen Erzeugnissen	12	39 587	16 112	59 758	2 091 073	672 926	16 269 958	10 809 474
DH	Herstellung von Gummi- und Kunststoffwaren	1
DI	Glasgewerbe, Herstellung von Keramik, Verarbeitung von Steinen und Erden	3	.	18	.	.	686	.	.
DJ	Metallerzeugung und -bearbeitung, Herstellung von Metallerzeugnissen	10	927	707	1 506	38 424	23 800	176 884	.
DK	Maschinenbau	6	816	583	1 217	32 687	21 465	85 163	.
DL	Herstellung von Büromaschinen, Datenverarbeitungsgeräten und -einrichtungen; Elektrotechnik, Feinmechanik und Optik	7	922	594	1 232	.	.	106 418	.
DN	Herstellung von Möbeln, Schmuck, Musikinstrumenten, Sportgeräten, Spielwaren und sonstigen Erzeugnissen; Recycling	2

Erläuterung der Fußnoten siehe Seite 5.

9. Betriebe, Beschäftigung und Umsatz 2004 nach Wirtschaftszweigen und kreisfreien Städten und Landkreisen
- Betriebe von Unternehmen mit 20 und mehr Beschäftigten -

WZ 2003	Wirtschaftszweig	Betriebe	Beschäftigte		Geleistete Arbeits- stunden	Bruttolöhne und -gehälter		Umsatz ²⁾	
			ins- gesamt	Arbeiter/ -innen		ins- gesamt	Löhne	ins- gesamt	Auslands- umsatz
		Ende September			1 000	1 000 EUR			

Kreisfreie Stadt Mainz

C+D	Verarbeitendes Gewerbe sowie Bergbau und Gewinnung von Steinen und Erden	69	9 772	4 311	14 990	431 696	139 328	2 255 166	680 711
D	Verarbeitendes Gewerbe	69	9 772	4 311	14 990	431 696	139 328	2 255 166	680 711
DA	Ernährungsgewerbe und Tabakverarbeitung	9	923	601	1 501	33 508	19 927	638 241	198 768
DE	Papier-, Verlags- und Druckgewerbe	16	1 924	513	2 523	80 081	20 517	234 106	.
DG	Herstellung von chemischen Erzeugnissen	7	1 008	311	2 008	50 467	.	414 407	71 168
DH	Herstellung von Gummi- und Kunststoffwaren	2
DI	Glasgewerbe, Herstellung von Keramik, Verarbeitung von Steinen und Erden	8	4 120	1 993	5 990	199 308	62 754	624 221	303 367
DJ	Metallerzeugung und -bearbeitung, Herstellung von Metallerzeugnissen	4	334	257	557	10 024	6 996	.	.
DK	Maschinenbau	7	317	145	552	14 755	4 977	53 010	.
DL	Herstellung von Büromaschinen, Datenverarbeitungsgeräten und -einrichtungen; Elektrotechnik, Feinmechanik und Optik	15	891	319	1 430	32 568	7 581	127 255	24 455
DN	Herstellung von Möbeln, Schmuck, Musikinstrumenten, Sportgeräten, Spielwaren und sonstigen Erzeugnissen; Recycling	1

Kreisfreie Stadt Neustadt a.d.Weinstr.

C+D	Verarbeitendes Gewerbe sowie Bergbau und Gewinnung von Steinen und Erden	27	1 860	1 243	2 532	48 882	22 995	243 725	.
D	Verarbeitendes Gewerbe	27	1 860	1 243	2 532	48 882	22 995	243 725	.
DA	Ernährungsgewerbe und Tabakverarbeitung	3	120	81	.	1 229	.	5 093	-
DB	Textil- und Bekleidungsgewerbe	1
DE	Papier-, Verlags- und Druckgewerbe	5	762	512	751	14 859	5 678	62 493	.
DG	Herstellung von chemischen Erzeugnissen	1
DH	Herstellung von Gummi- und Kunststoffwaren	2
DI	Glasgewerbe, Herstellung von Keramik, Verarbeitung von Steinen und Erden	2	-
DJ	Metallerzeugung und -bearbeitung, Herstellung von Metallerzeugnissen	6	278	207	479	10 825	7 078	.	.
DK	Maschinenbau	2
DL	Herstellung von Büromaschinen, Datenverarbeitungsgeräten und -einrichtungen; Elektrotechnik, Feinmechanik und Optik	3	181	89	335	7 366	1 456	63 386	34 552
DM	Fahrzeugbau	2

Erläuterung der Fußnoten siehe Seite 5.

9. Betriebe, Beschäftigung und Umsatz 2004 nach Wirtschaftszweigen und kreisfreien Städten und Landkreisen
- Betriebe von Unternehmen mit 20 und mehr Beschäftigten -

WZ 2003	Wirtschaftszweig	Betriebe	Beschäftigte		Geleistete Arbeits- stunden	Bruttolöhne und -gehälter		Umsatz ²⁾	
			ins- gesamt	Arbeiter/ -innen		ins- gesamt	Löhne	ins- gesamt	Auslands- umsatz
		Ende September			1 000	1 000 EUR			

Kreisfreie Stadt Pirmasens

C+D	Verarbeitendes Gewerbe sowie Bergbau und Gewinnung von Steinen und Erden	44	5 082	3 314	8 068	177 156	94 648	760 524	378 210
D	Verarbeitendes Gewerbe	44	5 082	3 314	8 068	177 156	94 648	760 524	378 210
DA	Ernährungsgewerbe und Tabakverarbeitung	5	416	290	649	13 331	8 510	61 063	.
DB	Textil- und Bekleidungsgewerbe	1
DC	Ledergewerbe	12	1 139	832	1 787	31 390	18 730	163 325	84 823
DE	Papier-, Verlags- und Druckgewerbe	4	148	77	206	4 436	1 679	8 933	1 272
DG	Herstellung von chemischen Erzeugnissen	4	618	327	1 087	22 423	9 861	164 965	94 621
DH	Herstellung von Gummi- und Kunststoffwaren	3
DJ	Metallerzeugung und -bearbeitung, Herstellung von Metallerzeugnissen	3	102	82	.	.	.	5 293	.
DK	Maschinenbau	9	886	495	1 617	34 598	14 448	71 155	29 171
DL	Herstellung von Büromaschinen, Datenverarbeitungsgeräten und -einrichtungen; Elektrotechnik, Feinmechanik und Optik	3	141	84	211	3 746	1 861	14 135	.

Kreisfreie Stadt Speyer

C+D	Verarbeitendes Gewerbe sowie Bergbau und Gewinnung von Steinen und Erden	34	4 433	2 717	6 728	166 532	86 808	970 613	225 207
C	Bergbau und Gewinnung von Steinen und Erden	1	-
D	Verarbeitendes Gewerbe	33	225 207
DA	Ernährungsgewerbe und Tabakverarbeitung	3	111	25	136	1 709	387	.	.
DD	Holzgewerbe (ohne Herstellung von Möbeln)	1
DE	Papier-, Verlags- und Druckgewerbe	6	525	275	801	20 575	8 958	228 320	.
DF	Kokerei, Mineralölverarbeitung, Herstellung und Verarbeitung von Spalt- und Brutstoffen	1
DG	Herstellung von chemischen Erzeugnissen	1
DH	Herstellung von Gummi- und Kunststoffwaren	1	-
DI	Glasgewerbe, Herstellung von Keramik, Verarbeitung von Steinen und Erden	3
DJ	Metallerzeugung und -bearbeitung, Herstellung von Metallerzeugnissen	4	175	104	315	5 600	2 954	33 587	6 278
DK	Maschinenbau	6	927	562	1 366	33 055	15 353	103 865	55 214
DL	Herstellung von Büromaschinen, Datenverarbeitungsgeräten und -einrichtungen; Elektrotechnik, Feinmechanik und Optik	4	977	.	1 577
DM	Fahrzeugbau	2
DN	Herstellung von Möbeln, Schmuck, Musikinstrumenten, Sportgeräten, Spielwaren und sonstigen Erzeugnissen; Recycling	1

Erläuterung der Fußnoten siehe Seite 5.

9. Betriebe, Beschäftigung und Umsatz 2004 nach Wirtschaftszweigen und kreisfreien Städten und Landkreisen
- Betriebe von Unternehmen mit 20 und mehr Beschäftigten -

WZ 2003	Wirtschaftszweig	Betriebe	Beschäftigte		Geleistete Arbeits- stunden	Bruttolöhne und -gehälter		Umsatz ²⁾	
			ins- gesamt	Arbeiter/ -innen		ins- gesamt	Löhne	ins- gesamt	Auslands- umsatz
		Ende September			1 000	1 000 EUR			

Kreisfreie Stadt Worms

C+D	Verarbeitendes Gewerbe sowie Bergbau und Gewinnung von Steinen und Erden	48	6 123	4 131	10 137	234 423	135 887	1 336 008	542 725
C	Bergbau und Gewinnung von Steinen und Erden	1	-
D	Verarbeitendes Gewerbe	47	542 725
DA	Ernährungsgewerbe und Tabakverarbeitung	5	206	110	337	5 058	2 588	56 481	.
DB	Textil- und Bekleidungsgewerbe	1
DD	Holzgewerbe (ohne Herstellung von Möbeln)	1	-
DE	Papier-, Verlags- und Druckgewerbe	2
DG	Herstellung von chemischen Erzeugnissen	9	1 941	1 302	3 024	84 647	49 232	641 233	329 040
DH	Herstellung von Gummi- und Kunststoffwaren	6	1 701	1 276	3 152	60 030	42 036	298 095	.
DI	Glasgewerbe, Herstellung von Keramik, Verarbeitung von Steinen und Erden	1	23	18	34	756	537	3 434	-
DJ	Metallerzeugung und -bearbeitung, Herstellung von Metallerzeugnissen	4	295	.	441	.	7 285	.	.
DK	Maschinenbau	7	586	313	902	22 821	9 605	101 442	68 457
DL	Herstellung von Büromaschinen, Datenverarbeitungsgeräten und -einrichtungen; Elektrotechnik, Feinmechanik und Optik	6	760	488	1 120	25 309	.	.	.
DM	Fahrzeugbau	1
DN	Herstellung von Möbeln, Schmuck, Musikinstrumenten, Sportgeräten, Spielwaren und sonstigen Erzeugnissen; Recycling	4

Kreisfreie Stadt Zweibrücken

C+D	Verarbeitendes Gewerbe sowie Bergbau und Gewinnung von Steinen und Erden	20	3 806	2 508	5 252	152 615	85 144	971 849	.
D	Verarbeitendes Gewerbe	20	3 806	2 508	5 252	152 615	85 144	971 849	.
DA	Ernährungsgewerbe und Tabakverarbeitung	5	137	76	214	2 513	1 499	18 263	.
DH	Herstellung von Gummi- und Kunststoffwaren	1
DJ	Metallerzeugung und -bearbeitung, Herstellung von Metallerzeugnissen	4	116	92	154	.	2 022	22 102	.
DK	Maschinenbau	7	1 758	1 102	2 568	73 645	38 021	506 331	371 712
DL	Herstellung von Büromaschinen, Datenverarbeitungsgeräten und -einrichtungen; Elektrotechnik, Feinmechanik und Optik	1	-
DM	Fahrzeugbau	2

Erläuterung der Fußnoten siehe Seite 5.

9. Betriebe, Beschäftigung und Umsatz 2004 nach Wirtschaftszweigen und kreisfreien Städten und Landkreisen
- Betriebe von Unternehmen mit 20 und mehr Beschäftigten -

WZ 2003	Wirtschaftszweig	Betriebe	Beschäftigte		Geleistete Arbeits- stunden	Bruttolöhne und -gehälter		Umsatz ²⁾	
			ins- gesamt	Arbeiter/ -innen		ins- gesamt	Löhne	ins- gesamt	Auslands- umsatz
		Ende September			1 000	1 000 EUR			

Landkreis Alzey-Worms

C+D	Verarbeitendes Gewerbe sowie Bergbau und Gewinnung von Steinen und Erden	36	2 775	.	4 286	81 768	.	710 386	312 651
C	Bergbau und Gewinnung von Steinen und Erden	2	-
D	Verarbeitendes Gewerbe	34	312 651
DA	Ernährungsgewerbe und Tabakverarbeitung	7	751	558	1 315	19 385	11 807	199 765	104 483
DD	Holzgewerbe (ohne Herstellung von Möbeln)	1	-
DE	Papier-, Verlags- und Druckgewerbe	9	514	376	820	16 539	10 435	96 465	.
DG	Herstellung von chemischen Erzeugnissen	2
DH	Herstellung von Gummi- und Kunststoffwaren	1
DI	Glasgewerbe, Herstellung von Keramik, Verarbeitung von Steinen und Erden	2
DJ	Metallerzeugung und -bearbeitung, Herstellung von Metallerzeugnissen	3	110	.	159	.	.	7 740	.
DK	Maschinenbau	6	344	213	543	10 195	5 740	34 135	11 690
DL	Herstellung von Büromaschinen, Datenverarbeitungsgeräten und -einrichtungen; Elektrotechnik, Feinmechanik und Optik	2	-
DM	Fahrzeugbau	1

Landkreis Bad Dürkheim

C+D	Verarbeitendes Gewerbe sowie Bergbau und Gewinnung von Steinen und Erden	58	4 704	3 292	7 373	151 119	90 946	812 012	218 333
D	Verarbeitendes Gewerbe	58	4 704	3 292	7 373	151 119	90 946	812 012	218 333
DA	Ernährungsgewerbe und Tabakverarbeitung	11	1 050	641	1 719	34 712	18 536	213 246	.
DB	Textil- und Bekleidungsgewerbe	5	209	171	339	6 019	4 196	.	.
DD	Holzgewerbe (ohne Herstellung von Möbeln)	4	93	65	152	2 123	1 313	7 974	.
DE	Papier-, Verlags- und Druckgewerbe	10	921	665	1 475	31 493	20 100	155 065	51 769
DG	Herstellung von chemischen Erzeugnissen	2
DH	Herstellung von Gummi- und Kunststoffwaren	5	381	285	482	9 980	5 422	44 657	.
DI	Glasgewerbe, Herstellung von Keramik, Verarbeitung von Steinen und Erden	2
DJ	Metallerzeugung und -bearbeitung, Herstellung von Metallerzeugnissen	7	1 067	884	1 482	32 162	24 049	186 183	56 047
DK	Maschinenbau	5	236	152	437	8 645	4 648	33 632	12 438
DL	Herstellung von Büromaschinen, Datenverarbeitungsgeräten und -einrichtungen; Elektrotechnik, Feinmechanik und Optik	5	229	74	365	8 457	1 835	47 743	21 232
DM	Fahrzeugbau	2

Erläuterung der Fußnoten siehe Seite 5.

9. Betriebe, Beschäftigung und Umsatz 2004 nach Wirtschaftszweigen und kreisfreien Städten und Landkreisen
- Betriebe von Unternehmen mit 20 und mehr Beschäftigten -

WZ 2003	Wirtschaftszweig	Betriebe	Beschäftigte		Geleistete Arbeits- stunden	Bruttolöhne und -gehälter		Umsatz ²⁾	
			ins- gesamt	Arbeiter/ -innen		ins- gesamt	Löhne	ins- gesamt	Auslands- umsatz
		Ende September			1 000	1 000 EUR			

Donnersbergrkreis

C+D	Verarbeitendes Gewerbe sowie Bergbau und Gewinnung von Steinen und Erden	41	6 549	4 616	9 970	223 476	139 482	1 302 457	631 972
C	Bergbau und Gewinnung von Steinen und Erden	5	205	146	346	7 749	.	28 382	.
D	Verarbeitendes Gewerbe	36	6 344	4 470	9 624	215 727	.	1 274 075	.
DA	Ernährungsgewerbe und Tabakverarbeitung	7	.	151	380	6 991	3 666	57 830	.
DC	Ledergewerbe	1
DD	Holzgewerbe (ohne Herstellung von Möbeln)	1	-
DG	Herstellung von chemischen Erzeugnissen	2
DH	Herstellung von Gummi- und Kunststoffwaren	1
DI	Glasgewerbe, Herstellung von Keramik, Verarbeitung von Steinen und Erden	5	481	359	737	15 211	9 469	71 088	15 015
DJ	Metallerzeugung und -bearbeitung, Herstellung von Metallerzeugnissen	8	2 442	1 656	3 672	80 944	49 830	415 072	185 212
DK	Maschinenbau	6
DL	Herstellung von Büromaschinen, Datenverarbeitungsgeräten und -einrichtungen; Elektrotechnik, Feinmechanik und Optik	2
DM	Fahrzeugbau	1	-
DN	Herstellung von Möbeln, Schmuck, Musikinstrumenten, Sportgeräten, Spielwaren und sonstigen Erzeugnissen; Recycling	2

Landkreis Gernersheim

C+D	Verarbeitendes Gewerbe sowie Bergbau und Gewinnung von Steinen und Erden	63	15 375	11 019	22 034	633 040	393 905	6 967 987	4 118 006
C	Bergbau und Gewinnung von Steinen und Erden	7	74	50	126	2 534	1 492	11 364	-
D	Verarbeitendes Gewerbe	56	15 301	10 969	21 908	630 507	392 414	6 956 623	4 118 006
DA	Ernährungsgewerbe und Tabakverarbeitung	7	402	195	611	9 209	5 309	17 333	-
DD	Holzgewerbe (ohne Herstellung von Möbeln)	1
DE	Papier-, Verlags- und Druckgewerbe	3	344	.	579	13 215	.	150 452	.
DH	Herstellung von Gummi- und Kunststoffwaren	3	293	202	478
DI	Glasgewerbe, Herstellung von Keramik, Verarbeitung von Steinen und Erden	10	427	287	654	15 484	9 422	61 859	.
DJ	Metallerzeugung und -bearbeitung, Herstellung von Metallerzeugnissen	8	444	357	585	13 860	9 071	59 345	.
DK	Maschinenbau	10	1 004	706	1 517	30 939	17 404	103 090	46 996
DL	Herstellung von Büromaschinen, Datenverarbeitungsgeräten und -einrichtungen; Elektrotechnik, Feinmechanik und Optik	4
DM	Fahrzeugbau	2
DN	Herstellung von Möbeln, Schmuck, Musikinstrumenten, Sportgeräten, Spielwaren und sonstigen Erzeugnissen; Recycling	8	1 398	971	1 953	51 549	32 520	226 444	94 997

Erläuterung der Fußnoten siehe Seite 5.

9. Betriebe, Beschäftigung und Umsatz 2004 nach Wirtschaftszweigen und kreisfreien Städten und Landkreisen
- Betriebe von Unternehmen mit 20 und mehr Beschäftigten -

WZ 2003	Wirtschaftszweig	Betriebe	Beschäftigte		Geleistete Arbeits- stunden	Bruttolöhne und -gehälter		Umsatz ²⁾	
			ins- gesamt	Arbeiter/ -innen		ins- gesamt	Löhne	ins- gesamt	Auslands- umsatz
		Ende September			1 000	1 000 EUR			

Landkreis Kaiserslautern

C+D	Verarbeitendes Gewerbe sowie Bergbau und Gewinnung von Steinen und Erden	36	2 799	2 066	4 353	82 795	46 039	.	.
D	Verarbeitendes Gewerbe	36	2 799	2 066	4 353	82 795	46 039	.	.
DB	Textil- und Bekleidungsgewerbe	2
DD	Holzgewerbe (ohne Herstellung von Möbeln)	2	-
DE	Papier-, Verlags- und Druckgewerbe	2
DF	Kokerei, Mineralölverarbeitung, Herstellung und Verarbeitung von Spalt- und Brutstoffen	1
DG	Herstellung von chemischen Erzeugnissen	2
DH	Herstellung von Gummi- und Kunststoffwaren	3	461	305	830	.	6 914	.	.
DI	Glasgewerbe, Herstellung von Keramik, Verarbeitung von Steinen und Erden	3	193	145	309	5 206	3 590	20 677	.
DJ	Metallerzeugung und -bearbeitung, Herstellung von Metallerzeugnissen	12	874	675	1 209	24 471	16 095	102 984	23 932
DK	Maschinenbau	7	369	286	662	11 271	7 668	39 116	7 177
DL	Herstellung von Büromaschinen, Datenverarbeitungsgeräten und -einrichtungen; Elektrotechnik, Feinmechanik und Optik	2

Landkreis Kusel

C+D	Verarbeitendes Gewerbe sowie Bergbau und Gewinnung von Steinen und Erden	34	3 055	2 145	4 482	85 944	.	426 510	.
C	Bergbau und Gewinnung von Steinen und Erden	6	98	83	179	3 524	.	.	-
D	Verarbeitendes Gewerbe	28	2 957	2 062	4 303	82 420	.	.	.
DA	Ernährungsgewerbe und Tabakverarbeitung	10	494	341	786	10 948	8 067	89 696	-
DB	Textil- und Bekleidungsgewerbe	3	137	87	213	3 476	1 884	25 192	5 696
DD	Holzgewerbe (ohne Herstellung von Möbeln)	1	-
DE	Papier-, Verlags- und Druckgewerbe	1
DG	Herstellung von chemischen Erzeugnissen	2
DH	Herstellung von Gummi- und Kunststoffwaren	1
DJ	Metallerzeugung und -bearbeitung, Herstellung von Metallerzeugnissen	2	-
DK	Maschinenbau	2
DL	Herstellung von Büromaschinen, Datenverarbeitungsgeräten und -einrichtungen; Elektrotechnik, Feinmechanik und Optik	3	98	66	150	2 463	1 278	.	.
DM	Fahrzeugbau	1
DN	Herstellung von Möbeln, Schmuck, Musikinstrumenten, Sportgeräten, Spielwaren und sonstigen Erzeugnissen; Recycling	2

Erläuterung der Fußnoten siehe Seite 5.

9. Betriebe, Beschäftigung und Umsatz 2004 nach Wirtschaftszweigen und kreisfreien Städten und Landkreisen
- Betriebe von Unternehmen mit 20 und mehr Beschäftigten -

WZ 2003	Wirtschaftszweig	Betriebe	Beschäftigte		Geleistete Arbeits- stunden	Bruttolöhne und -gehälter		Umsatz ²⁾	
			ins- gesamt	Arbeiter/ -innen		ins- gesamt	Löhne	ins- gesamt	Auslands- umsatz
		Ende September			1 000	1 000 EUR			

Landkreis Südliche Weinstraße

C+D	Verarbeitendes Gewerbe sowie Bergbau und Gewinnung von Steinen und Erden	50	4 674	2 977	7 234	177 161	99 219	1 038 099	301 864
C	Bergbau und Gewinnung von Steinen und Erden	2
D	Verarbeitendes Gewerbe	48
DA	Ernährungsgewerbe und Tabakverarbeitung	13	514	301	745	8 781	5 627	89 285	11 684
DB	Textil- und Bekleidungsgewerbe	1
DD	Holzgewerbe (ohne Herstellung von Möbeln)	2
DE	Papier-, Verlags- und Druckgewerbe	6	584	415	758	21 400	12 314	153 972	.
DH	Herstellung von Gummi- und Kunststoffwaren	1
DI	Glasgewerbe, Herstellung von Keramik, Verarbeitung von Steinen und Erden	2
DJ	Metallerzeugung und -bearbeitung, Herstellung von Metallerzeugnissen	4	386	.	474	12 048	5 553	.	.
DK	Maschinenbau	5	259	165	433	12 500	7 052	70 660	38 333
DL	Herstellung von Büromaschinen, Datenverarbeitungsgeräten und -einrichtungen; Elektrotechnik, Feinmechanik und Optik	7	841	517	1 239	23 987	11 889	114 905	39 923
DM	Fahrzeugbau	4	1 539	934	2 617	.	.	.	164 096
DN	Herstellung von Möbeln, Schmuck, Musikinstrumenten, Sportgeräten, Spielwaren und sonstigen Erzeugnissen; Recycling	3	186	.	407	6 278	.	24 047	8 646

Rhein-Pfalz-Kreis

C+D	Verarbeitendes Gewerbe sowie Bergbau und Gewinnung von Steinen und Erden	47	2 779	1 721	4 259	76 362	.	.	.
C	Bergbau und Gewinnung von Steinen und Erden	2
D	Verarbeitendes Gewerbe	45
DA	Ernährungsgewerbe und Tabakverarbeitung	13	901	473	1 386	17 736	9 601	79 569	.
DD	Holzgewerbe (ohne Herstellung von Möbeln)	3	95	68	172	2 291	1 196	14 948	.
DG	Herstellung von chemischen Erzeugnissen	1
DH	Herstellung von Gummi- und Kunststoffwaren	3	205	131	344	6 393	3 271	30 808	16 125
DI	Glasgewerbe, Herstellung von Keramik, Verarbeitung von Steinen und Erden	2
DJ	Metallerzeugung und -bearbeitung, Herstellung von Metallerzeugnissen	8	624	485	930	19 990	14 505	95 318	27 402
DK	Maschinenbau	6	221	126	344	9 335	4 421	34 693	9 858
DL	Herstellung von Büromaschinen, Datenverarbeitungsgeräten und -einrichtungen; Elektrotechnik, Feinmechanik und Optik	5	153	64	258	5 237	1 834	11 982	.
DM	Fahrzeugbau	3	298	224
DN	Herstellung von Möbeln, Schmuck, Musikinstrumenten, Sportgeräten, Spielwaren und sonstigen Erzeugnissen; Recycling	1

Erläuterung der Fußnoten siehe Seite 5.

9. Betriebe, Beschäftigung und Umsatz 2004 nach Wirtschaftszweigen und kreisfreien Städten und Landkreisen
- Betriebe von Unternehmen mit 20 und mehr Beschäftigten -

WZ 2003	Wirtschaftszweig	Betriebe	Beschäftigte		Geleistete Arbeits- stunden	Bruttolöhne und -gehälter		Umsatz ²⁾	
			ins- gesamt	Arbeiter/ -innen		ins- gesamt	Löhne	ins- gesamt	Auslands- umsatz
		Ende September			1 000	1 000 EUR			

Landkreis Mainz-Bingen

C+D	Verarbeitendes Gewerbe sowie Bergbau und Gewinnung von Steinen und Erden	57	10 082	.	14 931	421 278	.	2 480 327	1 042 344
C	Bergbau und Gewinnung von Steinen und Erden	1
D	Verarbeitendes Gewerbe	56	.	4 190
DA	Ernährungsgewerbe und Tabakverarbeitung	15	1 502	642	1 859	45 371	12 571	481 503	.
DE	Papier-, Verlags- und Druckgewerbe	5
DG	Herstellung von chemischen Erzeugnissen	5	85 262	.	.
DH	Herstellung von Gummi- und Kunststoffwaren	3	401	.	512	12 821	.	.	.
DI	Glasgewerbe, Herstellung von Keramik, Verarbeitung von Steinen und Erden	2
DJ	Metallerzeugung und -bearbeitung, Herstellung von Metallerzeugnissen	7	470	292	572	14 746	.	51 500	.
DK	Maschinenbau	8	376	232	574	13 926	7 443	44 900	.
DL	Herstellung von Büromaschinen, Datenverarbeitungsgeräten und -einrichtungen; Elektrotechnik, Feinmechanik und Optik	8	138 508	.
DM	Fahrzeugbau	2
DN	Herstellung von Möbeln, Schmuck, Musikinstrumenten, Sportgeräten, Spielwaren und sonstigen Erzeugnissen; Recycling	1

Landkreis Südwestpfalz

C+D	Verarbeitendes Gewerbe sowie Bergbau und Gewinnung von Steinen und Erden	54	3 077	2 242	4 779	80 394	.	452 436	155 753
D	Verarbeitendes Gewerbe	54	3 077	2 242	4 779	80 394	.	452 436	155 753
DA	Ernährungsgewerbe und Tabakverarbeitung	5	323	.	449	4 593	2 621	29 379	.
DB	Textil- und Bekleidungsgewerbe	1
DC	Ledergewerbe	16	1 082	798	1 755	23 519	13 005	183 867	71 422
DD	Holzgewerbe (ohne Herstellung von Möbeln)	2
DE	Papier-, Verlags- und Druckgewerbe	5	215	148	340	7 177	4 070	30 046	.
DH	Herstellung von Gummi- und Kunststoffwaren	5	654	497	942	22 649	14 836	111 356	44 582
DI	Glasgewerbe, Herstellung von Keramik, Verarbeitung von Steinen und Erden	2
DJ	Metallerzeugung und -bearbeitung, Herstellung von Metallerzeugnissen	9	.	.	443	7 810	5 688	.	.
DK	Maschinenbau	4	199	142	359	5 644	3 368	17 961	.
DL	Herstellung von Büromaschinen, Datenverarbeitungsgeräten und -einrichtungen; Elektrotechnik, Feinmechanik und Optik	3	107	63	182	3 314	1 573	19 097	.
DM	Fahrzeugbau	1
DN	Herstellung von Möbeln, Schmuck, Musikinstrumenten, Sportgeräten, Spielwaren und sonstigen Erzeugnissen; Recycling	1

Erläuterung der Fußnoten siehe Seite 5.

10. Betriebe, Beschäftigung und Umsatz in den kreisfreien Städten und Landkreisen 1996 bis 2004

- Betriebe von Unternehmen mit 20 und mehr Beschäftigten -

Jahr	Betriebe	Beschäftigte	Arbeiter/ -innen	Geleistete Arbeits- stunden ¹⁾	Bruttolöhne und -gehälter	Löhne	Gesamt- umsatz ²⁾	Auslands- umsatz	Exportquote
	Ende September			1 000	1 000 EUR				%

Kreisfreie Stadt Koblenz

1996	37	8 045	5 186	8 505	258 347	134 956	1 317 506	446 536	33,9
1997	37	7 739	5 196	8 422	264 194	138 325	1 390 029	493 323	35,5
1998	37	7 297	5 002	8 051	248 543	136 835	1 346 692	469 804	34,9
1999	33	6 657	4 746	7 760	225 930	135 670	1 267 124	479 970	37,9
2000	38	7 210	5 108	8 323	231 814	140 734	1 442 887	550 457	38,1
2001	41	7 178	5 001	8 167	236 962	142 254	1 462 403	593 467	40,6
2002	41	7 023	4 865	7 921	248 753	147 803	1 506 216	663 039	44,0
2003	37	6 877	4 732	9 887	241 229	141 289	1 525 332	717 974	47,1
2004	40	6 773	4 548	10 140	258 268	147 931	1 627 736	817 483	50,2

Landkreis Ahrweiler

1996	71	5 800	3 838	5 926	166 766	94 582	883 521	152 189	17,2
1997	69	5 571	3 645	5 656	164 072	90 234	830 856	139 501	16,8
1998	68	5 473	3 676	5 708	160 281	90 786	880 338	.	.
1999	63	5 297	3 507	.	160 575	.	807 933	144 077	17,8
2000	62	5 073	3 328	.	159 907	89 870	811 935	.	.
2001	64	5 086	3 321	5 462	163 512	90 804	860 898	192 088	22,3
2002	61	5 069	3 241	4 974	162 077	.	891 395	207 799	23,3
2003	56	5 728	3 951	7 445	160 256	86 471	910 464	211 572	23,2
2004	56	5 819	4 056	7 791	163 200	87 310	927 160	.	.

Landkreis Altenkirchen (Ww.)

1996	128	12 124	8 504	13 285	348 505	212 416	1 485 465	317 804	21,4
1997	131	11 919	8 575	13 938	334 931	210 682	1 428 555	349 417	24,5
1998	130	11 695	8 319	13 791	334 936	209 663	1 450 079	366 977	25,3
1999	132	11 324	8 068	13 682	340 450	208 445	1 453 150	.	.
2000	132	11 781	8 452	14 173	356 300	219 045	1 611 951	430 845	26,7
2001	133	11 235	8 051	13 349	363 832	224 515	1 602 596	.	.
2002	138	10 846	7 546	12 211	345 450	203 574	1 505 630	414 702	27,5
2003	130	10 749	7 444	16 130	344 338	200 213	1 532 632	447 431	29,2
2004	129	10 614	7 290	16 477	346 326	201 983	1 591 107	466 752	29,3

Landkreis Bad Kreuznach

1996	91	11 425	8 036	13 247	329 522	199 954	1 365 695	481 759	35,3
1997	89	11 086	7 757	12 432	334 261	200 746	1 439 411	533 001	37,0
1998	86	11 151	7 746	11 900	339 447	199 432	1 468 204	581 247	39,6
1999	80	10 562	7 198	11 284	334 913	192 048	1 457 545	589 882	40,5
2000	84	10 721	7 202	11 413	347 770	199 950	1 545 149	606 754	39,3
2001	90	11 051	7 366	11 343	360 668	206 729	1 695 515	653 805	38,6
2002	86	10 904	7 140	10 778	368 126	208 006	1 681 836	669 675	39,8
2003	81	10 593	6 889	15 154	366 525	205 967	1 687 317	694 669	41,2
2004	80	10 446	6 883	15 040	366 614	204 273	1 777 311	720 833	40,6

Erläuterung der Fußnoten siehe Seite 5.

10. Betriebe, Beschäftigung und Umsatz in den kreisfreien Städten und Landkreisen 1996 bis 2004

- Betriebe von Unternehmen mit 20 und mehr Beschäftigten -

Jahr	Betriebe	Beschäftigte	Arbeiter/ -innen	Geleistete Arbeits- stunden ¹⁾	Bruttolöhne und -gehälter	Löhne	Gesamt- umsatz ²⁾	Auslands- umsatz	Exportquote
	Ende September			1 000	1 000 EUR				%

Landkreis Birkenfeld

1996	69	4 933	3 557	5 651	119 254	.	535 905	81 651	15,2
1997	68	4 843	3 534	5 644	121 536	79 108	538 299	83 039	15,4
1998	67	4 919	3 605	5 820	124 077	80 995	563 869	.	.
1999	71	5 093	3 684	6 086	128 016	83 779	602 616	100 811	16,7
2000	69	5 174	3 775	6 415	132 555	87 245	643 949	.	.
2001	70	5 126	3 488	6 246	.	86 483	646 370	.	.
2002	69	4 949	3 469	5 905	124 365	.	604 319	.	.
2003	70	5 003	3 489	7 718	134 091
2004	64	5 004	3 461	7 931	137 955	84 298	660 369	.	.

Landkreis Cochem-Zell

1996	33	2 787	2 175	3 363	72 053	.	330 862	85 269	25,8
1997	31	2 464	1 947	3 069	69 921	48 408	340 183	95 768	28,2
1998	32	2 762	2 160	3 616	77 261	52 601	421 741	.	.
1999	35	2 757	2 175	.	79 588	.	412 457	.	.
2000	34	2 826	2 234	.	82 202	57 182	426 816	.	.
2001	32	2 757	2 184	3 194	.	53 947	412 182	.	.
2002	30	2 707	2 163	3 129	82 042	.	401 505	.	.
2003	29	2 627	2 063	3 857	84 752
2004	27	2 447	1 914	3 522	81 133	54 251	465 965	.	.

Landkreis Mayen-Koblenz

1996	143	13 311	9 189	15 280	397 658	241 227	2 372 097	713 311	30,1
1997	155	14 211	9 615	15 751	400 930	244 810	2 533 669	778 470	30,7
1998	153	14 384	9 647	15 671	428 752	248 850	2 731 136	834 527	30,6
1999	154	14 098	9 346	15 344	430 705	246 822	2 607 948	774 837	29,7
2000	150	14 026	9 385	15 575	443 198	257 848	2 807 208	874 657	31,2
2001	153	13 898	9 450	15 285	438 697	263 236	2 694 463	896 039	33,3
2002	144	13 606	9 206	14 729	436 433	261 473	2 877 355	1 106 541	38,5
2003	140	13 819	9 273	20 481	444 994	263 843	3 004 186	1 228 298	40,9
2004	135	13 726	9 198	20 479	450 876	267 414	3 143 079	1 320 272	42,0

Landkreis Neuwied

1996	143	16 220	10 497	16 584	485 461	273 294	2 336 562	658 121	28,2
1997	149	16 501	10 608	16 615	493 289	270 282	2 480 510	779 552	31,4
1998	153	16 834	10 749	17 063	516 822	282 047	2 678 756	848 563	31,7
1999	160	16 604	10 510	16 917	516 669	282 194	2 683 264	817 023	30,4
2000	160	16 682	10 607	16 896	542 098	292 283	2 854 893	923 264	32,3
2001	170	17 001	10 623	16 521	559 763	298 311	2 896 234	1 000 377	34,5
2002	165	16 187	10 105	15 983	545 154	285 768	2 816 845	961 212	34,1
2003	159	15 838	9 897	24 296	534 100	278 270	2 671 502	923 753	34,6
2004	147	15 094	9 191	23 956	532 022	276 021	2 808 991	972 785	34,6

Erläuterung der Fußnoten siehe Seite 5.

10. Betriebe, Beschäftigung und Umsatz in den kreisfreien Städten und Landkreisen 1996 bis 2004

- Betriebe von Unternehmen mit 20 und mehr Beschäftigten -

Jahr	Betriebe	Beschäftigte	Arbeiter/ -innen	Geleistete Arbeits- stunden ¹⁾	Bruttolöhne und -gehälter	Löhne	Gesamt- umsatz ²⁾	Auslands- umsatz	Exportquote
	Ende September			1 000	1 000 EUR				%

Rhein-Hunsrück-Kreis

1996	77	7 917	5 643	8 322	232 651	145 440	1 044 613	269 885	25,8
1997	77	7 926	5 684	8 123	225 380	142 107	1 107 585	337 392	30,5
1998	70	7 709	5 550	7 976	228 723	143 966	1 156 637	369 986	32,0
1999	68	7 764	5 444	7 693	237 892	145 875	1 226 826	381 511	31,1
2000	68	7 847	5 430	7 663	251 409	151 051	1 318 864	436 660	33,1
2001	72	7 630	5 352	7 490	252 745	153 374	1 273 784	429 911	33,8
2002	69	7 408	5 255	7 246	243 021	150 552	1 244 349	431 689	34,7
2003	64	7 190	5 130	10 856	239 387	149 112	1 269 786	483 992	38,1
2004	64	7 015	4 920	11 000	240 226	149 707	1 317 032	535 959	40,7

Rhein-Lahn-Kreis

1996	77	6 670	4 444	6 974	185 063	102 597	879 982	291 335	33,1
1997	79	6 880	4 565	7 059	191 476	106 377	962 388	307 499	32,0
1998	78	6 836	4 531	6 964	195 903	106 828	967 036	282 252	29,2
1999	74	6 883	4 474	6 900	195 651	105 574	964 853	310 854	32,2
2000	74	7 147	4 627	6 914	200 495	108 022	1 037 105	339 769	32,8
2001	72	7 015	4 511	6 690	206 978	107 897	1 028 247	.	.
2002	72	6 966	4 424	6 449	211 211	108 749	1 076 853	368 291	34,2
2003	69	6 760	4 302	9 755	207 549	109 260	1 097 223	377 298	34,4
2004	66	6 840	4 293	9 940	211 568	109 005	1 185 329	392 541	33,1

Westerwaldkreis

1996	197	15 924	11 475	20 022	448 521	283 733	1 893 214	478 100	25,3
1997	211	17 048	12 287	20 555	463 932	288 930	2 078 502	542 324	26,1
1998	206	16 863	12 232	20 847	486 933	304 857	2 170 700	616 729	28,4
1999	207	16 397	11 907	20 562	485 363	304 939	2 205 679	624 833	28,3
2000	209	16 215	11 637	20 471	486 231	304 828	2 361 149	701 617	29,7
2001	214	16 587	11 709	20 174	492 701	309 266	2 457 762	808 084	32,9
2002	224	16 738	11 787	20 154	510 910	318 095	2 612 296	897 204	34,3
2003	212	16 649	11 760	26 335	509 052	317 795	2 525 281	876 518	34,7
2004	201	16 341	11 525	25 919	505 338	315 089	2 664 658	966 856	36,3

Kreisfreie Stadt Trier

1996	64	7 904	5 621	10 218	244 634	156 088	2 504 792	1 265 554	50,5
1997	74	7 751	5 355	9 603	235 624	.	2 187 312	761 177	34,8
1998	68	7 693	5 183	9 439	234 796	145 677	2 122 985	703 872	33,2
1999	64	7 285	5 025	9 068	229 543	138 625	1 461 112	351 284	24,0
2000	64	7 311	4 964	8 989	236 845	141 733	1 534 889	346 900	22,6
2001	68	7 779	5 265	9 270	258 662	156 883	1 765 328	412 722	23,4
2002	69	7 574	5 112	9 012	262 158	158 704	1 907 948	419 616	22,0
2003	65	7 193	4 709	12 153	259 668	154 256	.	442 378	.
2004	63	7 397	4 846	12 440	277 133	159 216	2 189 423	475 425	21,7

Erläuterung der Fußnoten siehe Seite 5.

10. Betriebe, Beschäftigung und Umsatz in den kreisfreien Städten und Landkreisen 1996 bis 2004

- Betriebe von Unternehmen mit 20 und mehr Beschäftigten -

Jahr	Betriebe	Beschäftigte	Arbeiter/ -innen	Geleistete Arbeits- stunden ¹⁾	Bruttolöhne und -gehälter	Löhne	Gesamt- umsatz ²⁾	Auslands- umsatz	Exportquote
	Ende September			1 000	1 000 EUR				%

Landkreis Bernkastel-Wittlich

1996	75	9 137	7 214	11 967	244 752	175 193	1 377 851	214 195	15,5
1997	80	9 251	7 347	11 742	249 124	179 384	1 450 919	238 889	16,5
1998	77	9 037	7 180	11 542	252 196	179 897	1 482 072	256 430	17,3
1999	74	9 114	7 301	11 944	259 088	185 695	1 558 701	323 194	20,7
2000	76	9 466	7 572	12 314	271 653	195 116	1 628 132	352 448	21,6
2001	82	9 456	7 600	12 094	277 590	200 967	1 672 275	371 033	22,2
2002	82	9 236	7 395	11 664	276 124	198 805	1 622 411	391 116	24,1
2003	82	9 246	7 414	14 233	274 633	198 843	1 551 627	455 288	29,3
2004	80	9 228	7 383	14 435	279 454	200 506	1 584 029	465 993	29,4

Landkreis Bitburg-Prüm

1996	41	5 567	3 901	6 469	171 005	104 843	971 500	124 275	12,8
1997	43	5 636	3 944	6 531	174 961	108 034	1 034 457	140 817	13,6
1998	41	5 386	123 360	.
1999	47	5 664	3 935	6 536	176 476	108 994	1 099 372	147 064	13,4
2000	49	5 806	4 019	6 633	182 468	113 060	1 130 475	177 244	15,7
2001	55	5 901	4 134	6 704	188 780	113 498	1 215 213	194 838	16,0
2002	54	5 891	4 069	6 598	189 810	113 984	1 271 421	197 837	15,6
2003	54	5 949	4 172	9 271	194 321	115 927	1 307 907	230 046	17,6
2004	52	5 871	.	9 611	202 082	118 425	1 311 262	257 260	19,6

Landkreis Daun

1996	52	4 552	3 455	5 542	120 257	81 427	668 336	87 541	13,1
1997	55	4 812	3 563	5 670	127 000	.	689 197	86 535	12,6
1998	52	4 708	85 338	.
1999	52	4 439	3 255	5 341	127 270	83 342	624 554	89 933	14,4
2000	53	4 317	3 161	5 301	132 476	85 976	643 590	.	.
2001	60	4 539	3 288	5 345	139 519	89 216	693 961	.	.
2002	52	4 286	3 069	4 908	139 462	87 259	696 164	86 370	12,4
2003	50	4 234	2 951	6 420	139 595	86 802	.	.	.
2004	48	4 132	2 923	6 498	140 340	85 761	721 411	125 263	17,4

Landkreis Trier-Saarburg

1996	49	5 479	4 322	6 547	138 010	101 650	680 236	181 017	26,6
1997	53	5 860	4 540	6 591	140 428	.	749 031	204 098	27,2
1998	58	6 016	4 651	6 760	150 578	.	769 404	213 743	27,8
1999	59	6 005	4 662	6 756	157 459	113 432	860 186	234 852	27,3
2000	58	5 941	4 565	6 660	159 165	112 687	915 248	.	.
2001	60	5 962	4 496	6 404	162 301	110 060	1 109 051	461 031	41,6
2002	61	5 938	4 303	6 388	164 883	107 713	953 458	405 032	42,5
2003	57	5 703	4 150	8 570	168 305	110 651	949 766	.	.
2004	60	5 844	.	8 647	170 510	111 210	917 909	394 244	43,0

Erläuterung der Fußnoten siehe Seite 5.

10. Betriebe, Beschäftigung und Umsatz in den kreisfreien Städten und Landkreisen 1996 bis 2004

- Betriebe von Unternehmen mit 20 und mehr Beschäftigten -

Jahr	Betriebe	Beschäftigte	Arbeiter/ -innen	Geleistete Arbeits- stunden ¹⁾	Bruttolöhne und -gehälter	Löhne	Gesamt- umsatz ²⁾	Auslands- umsatz	Exportquote
	Ende September			1 000	1 000 EUR				%

Kreisfreie Stadt Frankenthal (Pfalz)

1996	22	6 832	3 817	6 074	255 022	113 190	762 195	301 579	39,6
1997	26	6 619	3 669	6 063	244 682	106 908	791 173	247 945	31,3
1998	27	6 733	3 926	6 156	249 992	110 450	872 497	316 802	36,3
1999	26	6 432	3 676	5 960	240 882	106 414	845 361	285 803	33,8
2000	28	6 028	3 518	5 541	241 947	109 571	850 783	326 307	38,4
2001	31	6 127	3 546	5 898	257 124	118 182	917 456	369 500	40,3
2002	28	5 993	3 369	5 783	249 015	108 981	852 836	340 004	39,9
2003	26	5 952	3 300	9 503	254 365	108 149	772 732	299 480	38,8
2004	25	5 723	3 118	9 202	258 848	109 435	812 156	334 606	41,2

Kreisfreie Stadt Kaiserslautern

1996	45	12 968	9 734	15 403	416 636	295 986	1 008 515	383 618	38,0
1997	48	12 596	9 597	16 138	423 972	304 581	1 163 945	449 372	38,6
1998	46	12 944	10 003	15 902	426 854	309 514	1 502 309	547 035	36,4
1999	49	12 557	9 652	14 792	424 190	300 912	1 695 025	618 658	36,5
2000	48	11 110	8 150	13 104	395 532	272 836	1 897 121	600 059	31,6
2001	48	10 931	7 764	11 093	375 720	246 229	1 706 146	543 307	31,8
2002	50	12 198	8 773	12 535	422 954	280 270	1 885 527	630 765	33,5
2003	48	11 833	8 362	17 302	421 365	278 880	1 917 888	812 231	42,4
2004	45	11 306	7 894	16 835	416 696	266 228	1 714 278	770 459	44,9

Kreisfreie Stadt Landau i.d.Pfalz

1996	23	2 441	.	2 880	71 902
1997	23	2 418	.	.	66 519
1998	22	2 544	.	.	72 476
1999	22	2 214	.	.	72 085
2000	23
2001	23	2 485	1 833	3 110	.	50 629	387 197	.	.
2002	21	2 139	1 585	2 840	68 248
2003	21	2 057	1 466	3 343	68 774	.	.	76 216	.
2004	22	2 064	1 463	3 321	68 692	43 343	359 946	88 071	24,5

Kreisfreie Stadt Ludwigshafen am Rhein

1996	54	55 194	25 680	37 662	2 371 149	867 554	12 269 898	7 955 107	64,8
1997	63	55 094	25 392	37 462	2 445 497	903 843	13 873 385	9 211 824	66,4
1998	65	53 615	24 299	36 110	2 416 936	860 623	12 708 001	8 077 167	63,6
1999	60	52 693	23 520	35 369	2 310 598	810 080	12 742 753	8 283 784	65,0
2000	63	51 205	22 767	33 258	2 386 100	822 576	15 400 898	9 688 811	62,9
2001	63	48 338	21 703	31 786	2 363 422	803 505	15 233 569	9 789 365	64,3
2002	62	47 777	20 982	31 066	2 268 149	780 401	15 553 767	10 156 143	65,3
2003	58	45 925	19 600	68 314	2 310 378	784 460	16 054 935	10 494 587	65,4
2004	57	43 781	18 473	66 129	2 274 680	752 604	16 883 755	10 910 588	64,6

Erläuterung der Fußnoten siehe Seite 5.

10. Betriebe, Beschäftigung und Umsatz in den kreisfreien Städten und Landkreisen 1996 bis 2004

- Betriebe von Unternehmen mit 20 und mehr Beschäftigten -

Jahr	Betriebe	Beschäftigte	Arbeiter/ -innen	Geleistete Arbeits- stunden ¹⁾	Bruttolöhne und -gehälter	Löhne	Gesamt- umsatz ²⁾	Auslands- umsatz	Exportquote
	Ende September			1 000	1 000 EUR				%

Kreisfreie Stadt Mainz

1996	68	13 807	7 007	11 307	514 933	215 418	2 763 485	1 084 787	39,3
1997	79	14 789	7 603	11 070	526 660	211 847	2 855 522	1 113 647	39,0
1998	71	15 037	7 785	11 366	557 138	225 548	2 837 337	1 119 974	39,5
1999	75	15 030	7 689	10 950	570 409	224 820	2 794 067	1 087 132	38,9
2000	75	14 627	7 132	10 990	583 667	217 602	2 892 498	1 104 600	38,2
2001	76	14 404	6 887	10 841	599 207	222 958	.	.	.
2002	78	13 418	5 858	10 085	567 619	196 211	2 705 123	1 083 771	40,1
2003	74	11 137	5 169	18 362	526 949	165 621	2 265 275	689 474	30,4
2004	69	9 772	4 311	14 990	431 696	139 328	2 255 166	680 711	30,2

Kreisfreie Stadt Neustadt a.d.Weinstr.

1996	19	1 456	936	1 584
1997	19	1 430	.	.	47 446
1998	17	1 293	.	.	45 596
1999	20	1 451	.	.	46 392
2000	21
2001	26	1 505	983	1 549	.	23 554	.	.	.
2002	25	1 434	897	1 449	45 173
2003	26	1 795	1 217	2 453	45 982
2004	27	1 860	1 243	2 532	48 882	22 995	243 725	.	.

Kreisfreie Stadt Pirmasens

1996	55	6 453	4 239	6 778	173 479	93 805	798 128	210 095	26,3
1997	53	6 359	4 133	6 531	171 201	90 504	818 229	227 771	27,8
1998	53	6 212	4 148	6 717	172 457	92 923	839 324	245 217	29,2
1999	54	6 118	4 054	6 682	171 250	92 400	827 188	267 674	32,4
2000	49	5 751	3 859	6 404	167 973	91 168	830 792	291 755	35,1
2001	52	5 881	3 965	6 461	172 955	96 582	828 488	322 615	38,9
2002	51	5 621	3 735	6 161	175 191	96 691	822 001	348 780	42,4
2003	47	5 260	3 417	8 666	168 097	90 350	767 536	359 567	46,8
2004	44	5 082	3 314	8 068	177 156	94 648	760 524	378 210	49,7

Kreisfreie Stadt Speyer

1996	38	4 980	3 185	4 808	179 442	99 475	725 684	223 589	30,8
1997	41	4 762	3 017	4 465	158 813	85 275	843 854	261 299	31,0
1998	40	4 728	2 967	4 478	168 391	87 137	893 598	255 052	28,5
1999	37	4 643	2 885	4 503	169 828	85 535	851 933	224 029	26,3
2000	36	4 282	2 747	4 254	172 251	87 143	813 296	204 329	25,1
2001	35	4 288	2 707	4 333	162 684	87 762	791 514	195 727	24,7
2002	37	4 396	2 758	4 229	167 112	88 160	851 626	218 859	25,7
2003	35	4 366	2 704	6 669	166 697	88 507	928 238	218 285	23,5
2004	34	4 433	2 717	6 728	166 532	86 808	970 613	225 207	23,2

Erläuterung der Fußnoten siehe Seite 5.

10. Betriebe, Beschäftigung und Umsatz in den kreisfreien Städten und Landkreisen 1996 bis 2004

- Betriebe von Unternehmen mit 20 und mehr Beschäftigten -

Jahr	Betriebe	Beschäftigte	Arbeiter/ -innen	Geleistete Arbeits- stunden ¹⁾	Bruttolöhne und -gehälter	Löhne	Gesamt- umsatz ²⁾	Auslands- umsatz	Exportquote
	Ende September			1 000	1 000 EUR				%

Kreisfreie Stadt Worms

1996	45	7 838	.	8 410	.	.	1 395 362	.	.
1997	47	7 348	.	8 001	249 820	.	1 288 407	565 630	43,9
1998	46	7 194	.	.	250 134	.	1 222 699	528 372	43,2
1999	51	6 994	.	7 553	239 507	.	1 215 316	.	.
2000	52	.	.	7 028
2001	52	6 417	4 425	6 998	.	140 398	.	.	.
2002	51	6 157	4 156	6 675	233 861	.	1 285 465	.	.
2003	49	6 318	4 287	9 789	233 239	.	1 332 637	540 841	40,6
2004	48	6 123	4 131	10 137	234 423	135 887	1 336 008	542 725	40,6

Kreisfreie Stadt Zweibrücken

1996	23	4 412	2 942	4 289	140 220	79 347	834 291	396 687	47,5
1997	25	4 580	3 044	4 447	144 605	83 588	980 638	464 256	47,3
1998	24	4 939	3 382	.	155 713	90 279	1 058 891	519 770	49,1
1999	22	4 825	3 248	4 619	160 773	92 736	878 535	461 611	52,5
2000	24	5 005	3 370	5 032	174 003	100 754	986 595	555 017	56,3
2001	24	4 973	3 327	5 037	182 141	105 514	953 886	.	.
2002	23	4 829	3 182	4 794	183 365	103 141	1 050 856	750 503	71,4
2003	21	3 921	2 560	5 826	158 938	87 349	1 018 322	.	.
2004	20	3 806	2 508	5 252	152 615	85 144	971 849	.	.

Landkreis Alzey-Worms

1996	30	1 950	.	2 258	.	.	327 539	.	.
1997	35	2 134	.	.	56 190	.	368 985	97 992	26,6
1998	36	2 311	.	.	58 560	.	442 488	145 451	32,9
1999	38	2 405	.	.	64 053	.	500 472	.	.
2000	42
2001	43	2 711	1 909	3 301	.	47 203	.	.	.
2002	40	2 752	1 969	3 274
2003	41	2 845	2 064	4 220
2004	36	2 775	.	4 286	81 768	.	710 386	312 651	44,0

Landkreis Bad Dürkheim

1996	58	5 529	3 902	6 442	161 059	102 949	823 709	201 215	24,4
1997	63	5 625	3 902	6 528	161 102	103 162	893 590	211 718	23,7
1998	64	5 405	3 738	6 296	159 999	101 269	804 592	161 441	20,1
1999	64	5 348	3 692	6 232	159 767	98 558	847 327	179 705	21,2
2000	64	5 401	3 860	6 356	164 390	103 559	891 159	191 209	21,5
2001	67	5 378	3 812	6 305	165 171	105 838	841 767	197 538	23,5
2002	69	5 244	3 710	6 002	161 584	102 235	843 027	178 677	21,2
2003	62	4 940	3 511	7 565	153 192	94 665	785 799	184 515	23,5
2004	58	4 704	3 292	7 373	151 119	90 946	812 012	218 333	26,9

Erläuterung der Fußnoten siehe Seite 5.

10. Betriebe, Beschäftigung und Umsatz in den kreisfreien Städten und Landkreisen 1996 bis 2004

- Betriebe von Unternehmen mit 20 und mehr Beschäftigten -

Jahr	Betriebe	Beschäftigte	Arbeiter/ -innen	Geleistete Arbeits- stunden ¹⁾	Bruttolöhne und -gehälter	Löhne	Gesamt- umsatz ²⁾	Auslands- umsatz	Exportquote
	Ende September			1 000	1 000 EUR				%

Donnersbergkreis

1996	47	6 016	4 473	7 239	171 793	116 880	747 943	206 022	27,5
1997	48	6 101	4 500	7 411	172 490	118 193	814 689	229 270	28,1
1998	47	6 597	4 915	7 760	193 759	131 583	901 253	249 703	27,7
1999	47	6 469	4 755	7 477	199 815	133 457	937 525	284 666	30,4
2000	47	6 710	4 796	7 454	212 862	136 719	970 649	.	.
2001	49	6 758	4 820	7 414	216 344	139 227	983 772	.	.
2002	44	6 497	4 609	7 027	209 982	133 192	1 036 994	.	.
2003	45	6 484	4 533	9 433	210 566	132 427	1 128 076	551 582	48,9
2004	41	6 549	4 616	9 970	223 476	139 482	1 302 457	631 972	48,5

Landkreis Germersheim

1996	49	16 207	11 831	16 687	567 005	376 152	5 554 253	3 225 539	58,1
1997	54	16 991	12 341	17 616	591 154	392 795	6 397 472	3 845 800	60,1
1998	55	16 927	12 263	17 723	595 621	396 344	7 186 463	4 334 324	60,3
1999	58	17 169	12 481	17 000	606 685	400 742	7 428 377	4 354 656	58,6
2000	59	15 018	11 003	14 731	538 197	357 301	5 653 941	2 816 654	49,8
2001	63	14 787	10 682	14 807	549 104	355 188	5 496 272	2 972 119	54,1
2002	66	14 589	10 550	14 196	555 728	352 425	5 276 985	3 061 120	58,0
2003	62	14 737	10 510	21 008	600 418	365 564	5 691 879	3 264 420	57,4
2004	63	15 375	11 019	22 034	633 040	393 905	6 967 987	4 118 006	59,1

Landkreis Kaiserslautern

1996	31	2 706	1 996	3 219
1997	35	2 822	1 986	3 344	82 442	51 011	.	.	.
1998	35	3 017	2 140	3 608	83 499	51 881	350 076	.	.
1999	39	3 127	2 298	3 759	87 972	54 458	.	.	.
2000	35	3 182	2 349	3 861	97 102	59 515	407 617	.	.
2001	38	3 328	2 455	4 208	.	64 016	480 884	95 138	19,8
2002	38	3 203	2 331	3 920	102 687
2003	35	2 900	2 158	4 627	90 762	53 452	.	.	.
2004	36	2 799	2 066	4 353	82 795	46 039	.	.	.

Landkreis Kusel

1996	34	3 804	2 934	4 441
1997	41	3 791	2 854	4 375	96 065	66 356	.	.	.
1998	37	4 017	3 070	4 679	101 765	70 207	474 135	135 923	28,7
1999	39	3 995	3 069	4 823	105 794	74 057	.	.	.
2000	38	3 988	3 079	4 723	110 674	77 392	566 682	148 574	26,2
2001	38	4 005	2 990	4 567	127 201	84 258	539 847	144 658	26,8
2002	37	3 650	2 685	3 850	106 721	70 889	457 835	117 349	25,6
2003	36	3 304	2 384	4 728	90 991	.	412 008	96 940	23,5
2004	34	3 055	2 145	4 482	85 944	.	426 510	.	.

Erläuterung der Fußnoten siehe Seite 5.

10. Betriebe, Beschäftigung und Umsatz in den kreisfreien Städten und Landkreisen 1996 bis 2004

- Betriebe von Unternehmen mit 20 und mehr Beschäftigten -

Jahr	Betriebe	Beschäftigte	Arbeiter/ -innen	Geleistete Arbeits- stunden ¹⁾	Bruttolöhne und -gehälter	Löhne	Gesamt- umsatz ²⁾	Auslands- umsatz	Exportquote
	Ende September			1 000	1 000 EUR				%

Landkreis Südliche Weinstraße

1996	38	4 069	.	4 341	117 191
1997	43	4 174	.	.	129 850
1998	45	4 390	.	.	141 386
1999	47	4 519	.	.	151 207
2000	48
2001	51	5 092	3 393	5 751	.	96 745	1 090 819	.	.
2002	55	5 242	3 428	5 826	186 658
2003	55	5 041	3 282	7 832	183 227	.	.	275 685	.
2004	50	4 674	2 977	7 234	177 161	99 219	1 038 099	301 864	29,1

Rhein-Pfalz-Kreis

1996	39	3 052	2 105	3 396	86 086	51 333	385 072	68 626	17,8
1997	46	3 334	2 241	3 654	87 757	51 698	365 981	64 856	17,7
1998	49	3 210	2 104	3 567	89 494	52 492	359 854	67 656	18,8
1999	48	3 230	2 094	3 296	86 789	49 963	367 316	70 659	19,2
2000	48	3 161	1 995	.	85 284	47 409	.	.	.
2001	48	3 108	1 948	3 239	89 180	49 184	.	.	.
2002	46	2 827	1 708	2 912	80 459	43 278	.	.	.
2003	46	2 704	1 689	4 231	76 777	.	337 746	.	.
2004	47	2 779	1 721	4 259	76 362

Landkreis Mainz-Bingen

1996	45	9 289	.	6 642	329 473	117 070	1 778 282	371 246	20,9
1997	55	9 582	.	.	343 230	123 521	1 845 877	410 761	22,3
1998	57	10 168	.	.	363 073	130 857	1 941 457	463 769	23,9
1999	53	9 271	.	.	354 451	127 200	2 190 900	598 047	27,3
2000	57	9 993	.	.	387 077	133 679	2 203 878	714 963	32,4
2001	59	9 786	4 350	6 823	410 334	147 638	2 416 361	840 998	34,8
2002	66	9 877	4 219	6 321	.	151 404	.	.	.
2003	57	9 954	4 197	14 758
2004	57	10 082	.	14 931	421 278	.	2 480 327	1 042 344	42,0

Landkreis Südwestpfalz

1996	73	4 992	3 808	5 793	115 805	71 927	623 038	139 957	22,5
1997	74	5 012	3 762	5 819	116 570	71 258	628 098	154 257	24,6
1998	74	4 643	3 488	5 925	115 297	74 831	611 308	148 785	24,3
1999	69	4 507	3 345	5 381	111 733	69 091	.	133 929	.
2000	66	4 364	3 241	5 065	108 565	66 887	532 123	.	.
2001	68	4 149	3 073	4 833	105 746	66 417	501 224	.	.
2002	70	4 134	3 059	4 565	102 054
2003	59	3 538	2 591	5 379	95 573	.	454 412	152 196	33,5
2004	54	3 077	2 242	4 779	80 394	.	452 436	155 753	34,4

Erläuterung der Fußnoten siehe Seite 5.

10. Betriebe, Beschäftigung und Umsatz in den kreisfreien Städten und Landkreisen 1996 bis 2004

- Betriebe von Unternehmen mit 20 und mehr Beschäftigten -

Jahr	Betriebe	Beschäftigte	Arbeiter/ -innen	Geleistete Arbeits- stunden ¹⁾	Bruttolöhne und -gehälter	Löhne	Gesamt- umsatz ²⁾	Auslands- umsatz	Exportquote
	Ende September			1 000	1 000 EUR				%

Rheinland-Pfalz

1996	2 183	311 790	201 049	317 558	10 166 282	5 471 402	53 206 988	21 700 237	40,8
1997	2 319	315 059	202 568	318 809	10 307 124	5 526 807	56 981 710	23 826 697	41,8
1998	2 286	314 687	202 492	319 336	10 498 774	5 601 792	58 161 807	23 781 412	40,9
1999	2 291	308 940	197 977	313 083	10 419 777	5 538 898	58 152 261	23 878 345	41,1
2000	2 303	305 086	194 582	307 912	10 621 061	5 589 656	61 276 698	24 868 761	40,6
2001	2 390	302 652	192 411	302 073	10 800 773	5 658 468	61 920 236	26 108 560	42,2
2002	2 374	297 305	186 712	291 554	10 705 799	5 562 491	62 191 459	27 155 720	43,7
2003	2 258	289 169	181 327	436 570	10 665 973	5 460 758	62 759 833	28 173 486	44,9
2004	2 179	282 410	176 149	430 719	10 606 604	5 412 145	66 090 340	30 253 590	45,8

Kreisfreie Städte

1996	493	132 330	75 320	117 918	4 933 367	2 273 914	24 881 533	12 963 622	52,1
1997	535	131 485	74 528	116 599	4 979 032	2 279 794	26 681 896	13 863 988	52,0
1998	516	130 229	74 067	115 026	4 999 027	2 271 025	25 938 604	12 848 638	49,5
1999	513	126 899	71 713	111 829	4 861 385	2 193 648	25 125 789	12 668 097	50,4
2000	521	122 629	68 667	107 699	4 939 317	2 195 261	28 424 079	14 219 116	50,0
2001	539	120 306	67 406	104 543	4 966 303	2 194 450	28 319 473	14 546 145	51,4
2002	536	118 559	65 272	102 549	4 891 597	2 164 639	28 974 037	15 245 807	52,6
2003	507	112 634	61 523	172 267	4 855 681	2 100 089	29 078 730	15 484 677	53,3
2004	494	108 120	58 566	165 772	4 765 623	2 043 565	30 125 179	16 013 960	53,2

Landkreise

1996	1 690	179 460	125 729	199 641	5 232 915	3 197 489	28 325 456	8 736 615	30,8
1997	1 784	183 574	128 040	202 210	5 328 091	3 247 013	30 299 813	9 962 709	32,9
1998	1 770	184 458	128 425	204 310	5 499 748	3 330 767	32 223 203	10 932 774	33,9
1999	1 778	182 041	126 264	201 254	5 558 392	3 345 250	33 026 472	11 210 248	33,9
2000	1 782	182 457	125 915	200 213	5 681 743	3 394 395	32 852 619	10 649 644	32,4
2001	1 851	182 346	125 005	197 530	5 834 470	3 464 018	33 600 763	11 562 415	34,4
2002	1 838	178 746	121 440	189 005	5 814 202	3 397 852	33 217 422	11 909 913	35,9
2003	1 751	176 535	119 804	264 303	5 810 292	3 360 669	33 681 103	12 688 809	37,7
2004	1 685	174 290	117 583	264 946	5 840 981	3 368 579	35 965 162	14 239 630	39,6

Industrie- und Handelskammerbezirk Koblenz

1996	1 066	105 156	72 544	117 162	3 043 799	1 814 465	14 445 414	3 975 962	27,5
1997	1 096	106 188	73 413	117 261	3 063 923	1 820 005	15 129 981	4 439 283	29,3
1998	1 080	105 923	73 217	117 415	3 141 678	1 856 851	15 835 192	4 756 056	30,0
1999	1 077	103 436	71 059	115 146	3 135 752	1 850 696	15 689 389	4 721 577	30,1
2000	1 080	104 702	71 785	116 574	3 233 977	1 908 055	16 861 910	5 277 402	31,3
2001	1 111	104 564	71 056	113 909	3 290 246	1 936 820	17 030 447	5 591 340	32,8
2002	1 099	102 403	69 201	109 472	3 277 538	1 907 088	17 218 600	5 977 560	34,7
2003	1 047	101 833	68 930	151 914	3 266 274	1 892 166	17 319 023	6 260 571	36,1
2004	1 009	100 119	67 279	152 194	3 293 526	1 897 283	18 168 735	6 743 671	37,1

Erläuterung der Fußnoten siehe Seite 5.

10. Betriebe, Beschäftigung und Umsatz in den kreisfreien Städten und Landkreisen 1996 bis 2004

- Betriebe von Unternehmen mit 20 und mehr Beschäftigten -

Jahr	Betriebe	Beschäftigte	Arbeiter/ -innen	Geleistete Arbeits- stunden ¹⁾	Bruttolöhne und -gehälter	Löhne	Gesamt- umsatz ²⁾	Auslands- umsatz	Exportquote
	Ende September			1 000	1 000 EUR				%

Industrie- und Handelskammerbezirk Trier

1996	281	32 639	24 513	40 746	918 660	619 205	6 202 716	1 872 585	30,2
1997	305	33 310	24 749	40 136	927 139	618 517	6 110 911	1 431 521	23,4
1998	296	32 840	24 304	39 723	938 959	626 286	6 080 215	1 382 743	22,7
1999	296	32 507	24 178	39 647	949 843	630 088	5 603 929	1 146 329	20,5
2000	300	32 841	24 281	39 893	982 605	648 575	5 852 333	1 279 519	21,9
2001	325	33 637	24 783	39 816	1 026 851	670 628	6 455 837	.	.
2002	318	32 925	23 948	38 573	1 032 432	666 455	6 451 401	1 499 969	23,3
2003	308	32 325	23 396	50 652	1 036 521	666 479	6 446 176	1 663 681	25,8
2004	303	32 472	23 409	51 630	1 069 520	675 118	6 724 034	1 718 185	25,6

Industrie- und Handelskammerbezirk Rheinhessen

1996	188	32 884	17 905	28 616	1 156 172	511 756	6 264 664	2 167 633	34,6
1997	216	33 853	18 572	28 297	1 175 900	514 073	6 358 791	2 188 029	34,4
1998	210	34 710	18 977	29 022	1 228 904	535 836	6 443 979	2 257 565	35,0
1999	217	33 700	18 279	28 342	1 228 423	529 119	6 700 755	2 367 001	35,3
2000	226	33 726	17 814	27 919	1 270 049	531 593	6 876 603	2 475 291	36,0
2001	230	33 318	17 571	27 963	1 319 271	558 194	7 084 609	.	.
2002	235	32 204	16 202	26 357	1 310 748	533 237	7 038 263	2 651 048	37,7
2003	221	30 254	15 717	47 133	1 267 076	490 488	6 834 347	2 462 075	36,0
2004	210	28 752	14 653	44 344	1 169 165	463 663	6 781 886	2 578 431	38,0

Industrie- und Handelskammerbezirk Pfalz

1996	648	141 111	86 087	131 034	5 047 651	2 525 975	26 294 194	13 684 058	52,0
1997	702	141 708	85 834	133 114	5 140 162	2 574 211	29 382 026	15 767 864	53,7
1998	700	141 214	85 994	133 176	5 189 233	2 582 820	29 802 421	15 385 048	51,6
1999	701	139 297	84 461	129 948	5 105 761	2 528 995	30 158 189	15 643 438	51,9
2000	697	133 817	80 702	123 526	5 134 430	2 501 433	31 685 852	15 836 548	50,0
2001	724	131 133	79 001	120 384	5 164 406	2 492 827	31 349 343	16 333 033	52,1
2002	722	129 773	77 361	117 152	5 085 081	2 455 712	31 483 196	17 027 142	54,1
2003	682	124 757	73 284	186 871	5 096 102	2 411 625	32 160 288	17 787 160	55,3
2004	657	121 067	70 808	182 551	5 074 394	2 376 080	34 415 685	19 213 304	55,8

Erläuterung der Fußnoten siehe Seite 5.

11. Betriebe, Beschäftigung und Umsatz 2004 nach Wirtschaftszweigen und Beschäftigtengrößenklassen
- Betriebe von Unternehmen mit 20 und mehr Beschäftigten -

WZ 2003	Wirtschaftszweig ----- Betriebe mit ... Beschäftigten	Betriebe	Beschäftigte	Geleistete Arbeits- stunden	Bruttolöhne und -gehälter	Umsatz ²⁾
		Ende September		1 000	1 000 EUR	

Rheinland-Pfalz

C+D Verarbeitendes Gewerbe sowie Bergbau und Gewinnung von Steinen und Erden

20 bis 499	2 097	159 686	248 691	5 158 016	28 882 728
500 und mehr	82	122 724	182 028	5 448 589	37 207 613
insgesamt	2 179	282 410	430 719	10 606 604	66 090 340

C Bergbau und Gewinnung von Steinen und Erden

20 bis 499	96	1 973	3 460	69 411	307 368
500 und mehr	-	-	-	-	-
insgesamt	96	1 973	3 460	69 411	307 368

D Verarbeitendes Gewerbe

20 bis 499	2 001	157 713	245 231	5 088 605	28 575 359
500 und mehr	82	122 724	182 028	5 448 589	37 207 613
insgesamt	2 083	280 437	427 258	10 537 193	65 782 972

DA Ernährungsgewerbe und Tabakverarbeitung

20 bis 499	288	18 382	27 934	452 915	4 669 808
500 und mehr	10	7 916	11 985	273 763	1 789 685
insgesamt	298	26 298	39 919	726 677	6 459 493

DB Textil- und Bekleidungsgewerbe

20 bis 499	.	.	3 416	.	.
500 und mehr
insgesamt	36	.	.	85 538	.

DC Ledergewerbe

20 bis 499	.	.	.	76 617	.
500 und mehr
insgesamt	44	3 594	5 916	.	522 326

DD Holzgewerbe (ohne Herstellung von Möbeln)

20 bis 499
500 und mehr
insgesamt	90	6 637	11 006	203 196	1 173 776

DE Papier-, Verlags- und Druckgewerbe

20 bis 499
500 und mehr
insgesamt	167	18 033	25 136	587 752	3 384 916

DF Kokerei, Mineralölverarbeitung, Herstellung und Verarbeitung von Spalt- und Brutstoffen

20 bis 499	-	-	-	-	-
500 und mehr	-	-	-	-	-
insgesamt	3

Erläuterung der Fußnoten siehe Seite 5.

11. Betriebe, Beschäftigung und Umsatz 2004 nach Wirtschaftszweigen und Beschäftigtengrößenklassen
- Betriebe von Unternehmen mit 20 und mehr Beschäftigten -

WZ 2003	Wirtschaftszweig —— Betriebe mit ... Beschäftigten	Betriebe	Beschäftigte	Geleistete Arbeits- stunden	Bruttolöhne und -gehälter	Umsatz ²⁾
		Ende September		1 000	1 000 EUR	

Rheinland-Pfalz

DG Herstellung von chemischen Erzeugnissen

20 bis 499	81	8 385	13 745	327 533	2 221 781
500 und mehr	12	48 569	73 480	2 478 712	18 597 852
insgesamt	93	56 954	87 225	2 806 244	20 819 633

DH Herstellung von Gummi- und Kunststoffwaren

20 bis 499	141	13 329	20 496	419 918	2 154 648
500 und mehr	10	9 098	14 557	339 459	1 796 993
insgesamt	151	22 427	35 053	759 377	3 951 641

DI Glasgewerbe, Herstellung von Keramik, Verarbeitung von Steinen und Erden

20 bis 499	188	12 983	21 549	458 026	2 060 496
500 und mehr	3	4 697	6 920	211 198	672 548
insgesamt	191	17 680	28 469	669 225	2 733 044

DJ Metallerzeugung und -bearbeitung, Herstellung von Metallerzeugnissen

20 bis 499	330	27 094	39 758	881 923	4 313 487
500 und mehr	10	10 129	13 927	400 686	2 442 611
insgesamt	340	37 223	53 685	1 282 610	6 756 099

DK Maschinenbau

20 bis 499	291	21 880	35 382	788 008	3 349 145
500 und mehr	13	12 411	19 390	542 844	2 290 932
insgesamt	304	34 291	54 772	1 330 852	5 640 077

DL Herstellung von Büromaschinen, Datenverarbeitungsgeräten und -einrichtungen; Elektrotechnik, Feinmechanik und Optik

20 bis 499	.	.	22 347	448 223	1 970 309
500 und mehr	.	.	4 359	113 660	604 090
insgesamt	211	17 175	26 706	561 883	2 574 399

DM Fahrzeugbau

20 bis 499	61	7 865	12 185	259 691	1 504 510
500 und mehr	12	21 697	30 892	932 868	8 445 764
insgesamt	73	29 562	43 077	1 192 559	9 950 274

DN Herstellung von Möbeln, Schmuck, Musikinstrumenten, Sportgeräten, Spielwaren und sonstigen Erzeugnissen; Recycling

20 bis 499	.	.	8 619	162 832	923 022
500 und mehr	.	.	2 832	67 777	302 343
insgesamt	82	7 500	11 451	230 609	1 225 365

Erläuterung der Fußnoten siehe Seite 5.

11. Betriebe, Beschäftigung und Umsatz 2004 nach Wirtschaftszweigen und Beschäftigtengrößenklassen
- Betriebe von Unternehmen mit 20 und mehr Beschäftigten -

WZ 2003	Wirtschaftszweig —— Betriebe mit ... Beschäftigten	Betriebe	Beschäftigte	Geleistete Arbeits- stunden	Bruttolöhne und -gehälter	Umsatz ²⁾
		Ende September		1 000	1 000 EUR	

Industrie- und Handelskammerbezirk Koblenz

C+D Verarbeitendes Gewerbe sowie Bergbau und Gewinnung von Steinen und Erden

20 bis 499	981	76 078	117 927	2 424 846	12 628 267
500 und mehr	28	24 041	34 268	868 680	5 540 468
insgesamt	1 009	100 119	152 194	3 293 526	18 168 735

C Bergbau und Gewinnung von Steinen und Erden

20 bis 499	56	1 095	1 900	37 370	171 733
500 und mehr	-	-	-	-	-
insgesamt	56	1 095	1 900	37 370	171 733

D Verarbeitendes Gewerbe

20 bis 499	925	74 983	116 027	2 387 476	12 456 535
500 und mehr	28	24 041	34 268	868 680	5 540 468
insgesamt	953	99 024	150 295	3 256 156	17 997 002

DA Ernährungsgewerbe und Tabakverarbeitung

20 bis 499
500 und mehr
insgesamt	105	7 690	11 191	176 526	.

DB Textil- und Bekleidungsgewerbe

20 bis 499	-	-	-	-	-
500 und mehr	-	-	-	-	-
insgesamt	14

DC Ledergewerbe

20 bis 499	-	-	-	-	-
500 und mehr	-	-	-	-	-
insgesamt	11

DD Holzgewerbe (ohne Herstellung von Möbeln)

20 bis 499	35	2 790	4 728	91 591	628 954
500 und mehr	-	-	-	-	-
insgesamt	35	2 790	4 728	91 591	628 954

DE Papier-, Verlags- und Druckgewerbe

20 bis 499
500 und mehr
insgesamt	63	7 984	11 005	239 315	1 535 819

DF Kokerei, Mineralölverarbeitung, Herstellung und Verarbeitung von Spalt- und Brutstoffen

20 bis 499	-	-	-	-	-
500 und mehr	-	-	-	-	-
insgesamt	-	-	-	-	-

Erläuterung der Fußnoten siehe Seite 5.

11. Betriebe, Beschäftigung und Umsatz 2004 nach Wirtschaftszweigen und Beschäftigtengrößenklassen
- Betriebe von Unternehmen mit 20 und mehr Beschäftigten -

WZ 2003	Wirtschaftszweig —— Betriebe mit ... Beschäftigten	Betriebe	Beschäftigte	Geleistete Arbeits- stunden	Bruttolöhne und -gehälter	Umsatz ²⁾
		Ende September		1 000	1 000 EUR	

Industrie- und Handelskammerbezirk Koblenz

DG Herstellung von chemischen Erzeugnissen

20 bis 499	.	.	6 171	140 913	817 588
500 und mehr	.	.	2 148	54 802	421 106
insgesamt	41	5 324	8 319	195 715	1 238 695

DH Herstellung von Gummi- und Kunststoffwaren

20 bis 499	79	7 567	11 272	235 093	1 090 617
500 und mehr	5	4 656	7 363	172 868	1 015 702
insgesamt	84	12 223	18 634	407 961	2 106 319

DI Glasgewerbe, Herstellung von Keramik, Verarbeitung von Steinen und Erden

20 bis 499
500 und mehr
insgesamt	119	9 706	16 038	312 862	1 460 633

DJ Metallerzeugung und -bearbeitung, Herstellung von Metallerzeugnissen

20 bis 499	166	13 824	20 293	442 622	2 244 590
500 und mehr	5	6 577	8 639	254 268	1 984 708
insgesamt	171	20 401	28 932	696 890	4 229 298

DK Maschinenbau

20 bis 499
500 und mehr
insgesamt	145	14 137	22 637	528 375	2 395 306

DL Herstellung von Büromaschinen, Datenverarbeitungsgeräten und -einrichtungen; Elektrotechnik, Feinmechanik und Optik

20 bis 499
500 und mehr
insgesamt	84	6 726	10 402	217 290	1 009 070

DM Fahrzeugbau

20 bis 499
500 und mehr
insgesamt	32	6 633	10 204	234 764	1 443 329

DN Herstellung von Möbeln, Schmuck, Musikinstrumenten, Sportgeräten, Spielwaren und sonstigen Erzeugnissen; Recycling

20 bis 499
500 und mehr
insgesamt	49	4 042	6 091	117 682	603 205

Erläuterung der Fußnoten siehe Seite 5.

11. Betriebe, Beschäftigung und Umsatz 2004 nach Wirtschaftszweigen und Beschäftigtengrößenklassen
- Betriebe von Unternehmen mit 20 und mehr Beschäftigten -

WZ 2003	Wirtschaftszweig —— Betriebe mit ... Beschäftigten	Betriebe	Beschäftigte	Geleistete Arbeits- stunden	Bruttolöhne und -gehälter	Umsatz ²⁾
		Ende September		1 000	1 000 EUR	

Industrie- und Handelskammerbezirk Trier

C+D Verarbeitendes Gewerbe sowie Bergbau und Gewinnung von Steinen und Erden

20 bis 499	.	.	36 065	675 205	.
500 und mehr	.	.	15 565	394 315	.
insgesamt	303	32 472	51 630	1 069 520	6 724 034

C Bergbau und Gewinnung von Steinen und Erden

20 bis 499	-	-	-	-	-
500 und mehr	-	-	-	-	-
insgesamt	10	288	540	9 893	.

D Verarbeitendes Gewerbe

20 bis 499
500 und mehr
insgesamt	293	32 184	51 089	1 059 627	.

DA Ernährungsgewerbe und Tabakverarbeitung

20 bis 499	46	3 152	5 036	79 609	1 573 441
500 und mehr	6	5 349	8 439	213 504	1 421 882
insgesamt	52	8 501	13 474	293 113	2 995 323

DB Textil- und Bekleidungsgewerbe

20 bis 499	-	-	-	-	-
500 und mehr	-	-	-	-	-
insgesamt	5	.	.	.	47 386

DC Ledergewerbe

20 bis 499	-	-	-	-	-
500 und mehr	-	-	-	-	-
insgesamt	2

DD Holzgewerbe (ohne Herstellung von Möbeln)

20 bis 499
500 und mehr
insgesamt	34	2 943	4 711	86 050	405 545

DE Papier-, Verlags- und Druckgewerbe

20 bis 499	18	2 064	3 022	66 910	355 036
500 und mehr	-	-	-	-	-
insgesamt	18	2 064	3 022	66 910	355 036

DF Kokerei, Mineralölverarbeitung, Herstellung und Verarbeitung von Spalt- und Brutstoffen

20 bis 499	-	-	-	-	-
500 und mehr	-	-	-	-	-
insgesamt	-	-	-	-	-

Erläuterung der Fußnoten siehe Seite 5.

11. Betriebe, Beschäftigung und Umsatz 2004 nach Wirtschaftszweigen und Beschäftigtengrößenklassen
- Betriebe von Unternehmen mit 20 und mehr Beschäftigten -

WZ 2003	Wirtschaftszweig ——— Betriebe mit ... Beschäftigten	Betriebe	Beschäftigte	Geleistete Arbeits- stunden	Bruttolöhne und -gehälter	Umsatz ²⁾
		Ende September		1 000	1 000 EUR	

Industrie- und Handelskammerbezirk Trier

DG Herstellung von chemischen Erzeugnissen

20 bis 499	1	35	75	1 197	21 977
500 und mehr	-	-	-	-	-
insgesamt	1	35	75	1 197	21 977

DH Herstellung von Gummi- und Kunststoffwaren

20 bis 499
500 und mehr
insgesamt	20	3 168	5 281	102 108	590 336

DI Glasgewerbe, Herstellung von Keramik, Verarbeitung von Steinen und Erden

20 bis 499	21	1 047	1 847	35 870	153 954
500 und mehr	-	-	-	-	-
insgesamt	21	1 047	1 847	35 870	153 954

DJ Metallerzeugung und -bearbeitung, Herstellung von Metallerzeugnissen

20 bis 499
500 und mehr
insgesamt	48	4 980	7 348	178 452	702 856

DK Maschinenbau

20 bis 499
500 und mehr
insgesamt	42	4 009	6 666	138 809	646 538

DL Herstellung von Büromaschinen, Datenverarbeitungsgeräten und -einrichtungen; Elektrotechnik, Feinmechanik und Optik

20 bis 499	34	2 687	4 329	73 436	284 304
500 und mehr	-	-	-	-	-
insgesamt	34	2 687	4 329	73 436	284 304

DM Fahrzeugbau

20 bis 499
500 und mehr
insgesamt	11	1 588	2 298	53 392	282 534

DN Herstellung von Möbeln, Schmuck, Musikinstrumenten, Sportgeräten, Spielwaren und sonstigen Erzeugnissen; Recycling

20 bis 499	5	544	946	12 762	153 716
500 und mehr	-	-	-	-	-
insgesamt	5	544	946	12 762	153 716

Erläuterung der Fußnoten siehe Seite 5.

11. Betriebe, Beschäftigung und Umsatz 2004 nach Wirtschaftszweigen und Beschäftigtengrößenklassen
- Betriebe von Unternehmen mit 20 und mehr Beschäftigten -

WZ 2003	Wirtschaftszweig _____ Betriebe mit ... Beschäftigten	Betriebe	Beschäftigte	Geleistete Arbeits- stunden	Bruttolöhne und -gehälter	Umsatz ²⁾
		Ende September		1 000	1 000 EUR	

Industrie- und Handelskammerbezirk Rheinhessen

C+D Verarbeitendes Gewerbe sowie Bergbau und Gewinnung von Steinen und Erden

20 bis 499	.	.	23 326	549 939	.
500 und mehr	.	.	21 018	619 225	.
insgesamt	210	28 752	44 344	1 169 165	6 781 886

C Bergbau und Gewinnung von Steinen und Erden

20 bis 499	-	-	-	-	-
500 und mehr	-	-	-	-	-
insgesamt	4	44	77	1 746	.

D Verarbeitendes Gewerbe

20 bis 499
500 und mehr
insgesamt	206	28 708	44 267	1 167 419	.

DA Ernährungsgewerbe und Tabakverarbeitung

20 bis 499	36	3 382	5 012	103 322	1 375 990
500 und mehr	-	-	-	-	-
insgesamt	36	3 382	5 012	103 322	1 375 990

DB Textil- und Bekleidungsgewerbe

20 bis 499	-	-	-	-	-
500 und mehr	-	-	-	-	-
insgesamt	1

DC Ledergewerbe

20 bis 499	-	-	-	-	-
500 und mehr	-	-	-	-	-
insgesamt	-	-	-	-	-

DD Holzgewerbe (ohne Herstellung von Möbeln)

20 bis 499	-	-	-	-	-
500 und mehr	-	-	-	-	-
insgesamt	2

DE Papier-, Verlags- und Druckgewerbe

20 bis 499
500 und mehr
insgesamt	32	2 714	3 777	105 404	357 029

DF Kokerei, Mineralölverarbeitung, Herstellung und Verarbeitung von Spalt- und Brutstoffen

20 bis 499	-	-	-	-	-
500 und mehr	-	-	-	-	-
insgesamt	-	-	-	-	-

Erläuterung der Fußnoten siehe Seite 5.

11. Betriebe, Beschäftigung und Umsatz 2004 nach Wirtschaftszweigen und Beschäftigtengrößenklassen
- Betriebe von Unternehmen mit 20 und mehr Beschäftigten -

WZ 2003	Wirtschaftszweig —— Betriebe mit ... Beschäftigten	Betriebe	Beschäftigte	Geleistete Arbeits- stunden	Bruttolöhne und -gehälter	Umsatz ²⁾
		Ende September		1 000	1 000 EUR	

Industrie- und Handelskammerbezirk Rheinhessen

DG Herstellung von chemischen Erzeugnissen

20 bis 499	.	.	3 239	83 545	735 868
500 und mehr	.	.	11 767	351 380	2 100 442
insgesamt	23	9 345	15 006	434 925	2 836 310

DH Herstellung von Gummi- und Kunststoffwaren

20 bis 499
500 und mehr
insgesamt	12	2 357	4 096	83 852	504 519

DI Glasgewerbe, Herstellung von Keramik, Verarbeitung von Steinen und Erden

20 bis 499
500 und mehr
insgesamt	13	4 244	6 182	203 679	643 828

DJ Metallerzeugung und -bearbeitung, Herstellung von Metallerzeugnissen

20 bis 499	18	1 209	1 729	39 806	166 350
500 und mehr	-	-	-	-	-
insgesamt	18	1 209	1 729	39 806	166 350

DK Maschinenbau

20 bis 499	28	1 623	2 570	61 697	233 487
500 und mehr	-	-	-	-	-
insgesamt	28	1 623	2 570	61 697	233 487

DL Herstellung von Büromaschinen, Datenverarbeitungsgeräten und -einrichtungen; Elektrotechnik, Feinmechanik und Optik

20 bis 499	31	2 388	3 587	83 993	350 390
500 und mehr	-	-	-	-	-
insgesamt	31	2 388	3 587	83 993	350 390

DM Fahrzeugbau

20 bis 499	4	1 019	1 558	36 679	243 562
500 und mehr	-	-	-	-	-
insgesamt	4	1 019	1 558	36 679	243 562

DN Herstellung von Möbeln, Schmuck, Musikinstrumenten, Sportgeräten, Spielwaren und sonstigen Erzeugnissen; Recycling

20 bis 499	6	286	472	9 494	41 459
500 und mehr	-	-	-	-	-
insgesamt	6	286	472	9 494	41 459

Erläuterung der Fußnoten siehe Seite 5.

11. Betriebe, Beschäftigung und Umsatz 2004 nach Wirtschaftszweigen und Beschäftigtengrößenklassen
- Betriebe von Unternehmen mit 20 und mehr Beschäftigten -

WZ 2003	Wirtschaftszweig ——— Betriebe mit ... Beschäftigten	Betriebe	Beschäftigte	Geleistete Arbeits- stunden	Bruttolöhne und -gehälter	Umsatz ²⁾
		Ende September		1 000	1 000 EUR	

Industrie- und Handelskammerbezirk Pfalz

C+D Verarbeitendes Gewerbe sowie Bergbau und Gewinnung von Steinen und Erden

20 bis 499	624	45 891	71 374	1 508 025	.
500 und mehr	33	75 176	111 177	3 566 368	.
insgesamt	657	121 067	182 551	5 074 394	34 415 685

C Bergbau und Gewinnung von Steinen und Erden

20 bis 499	26	546	943	20 402	-
500 und mehr	-	-	-	-	-
insgesamt	26	546	943	20 402	.

D Verarbeitendes Gewerbe

20 bis 499	598	45 345	70 430	1 487 623	.
500 und mehr	33	75 176	111 177	3 566 368	.
insgesamt	631	120 521	181 607	5 053 992	.

DA Ernährungsgewerbe und Tabakverarbeitung

20 bis 499
500 und mehr
insgesamt	105	6 725	10 241	153 717	.

DB Textil- und Bekleidungsgewerbe

20 bis 499
500 und mehr
insgesamt	16	1 635	2 589	51 488	251 086

DC Ledergewerbe

20 bis 499
500 und mehr
insgesamt	31	2 705	4 384	67 442	421 521

DD Holzgewerbe (ohne Herstellung von Möbeln)

20 bis 499	-	-	-	-	-
500 und mehr	-	-	-	-	-
insgesamt	19

DE Papier-, Verlags- und Druckgewerbe

20 bis 499	54	5 271	7 332	176 124	1 137 032
500 und mehr	-	-	-	-	-
insgesamt	54	5 271	7 332	176 124	1 137 032

DF Kokerei, Mineralölverarbeitung, Herstellung und Verarbeitung von Spalt- und Brutstoffen

20 bis 499	-	-	-	-	-
500 und mehr	-	-	-	-	-
insgesamt	3

Erläuterung der Fußnoten siehe Seite 5.

11. Betriebe, Beschäftigung und Umsatz 2004 nach Wirtschaftszweigen und Beschäftigtengrößenklassen
- Betriebe von Unternehmen mit 20 und mehr Beschäftigten -

WZ 2003	Wirtschaftszweig —— Betriebe mit ... Beschäftigten	Betriebe	Beschäftigte	Geleistete Arbeits- stunden	Bruttolöhne und -gehälter	Umsatz ²⁾
		Ende September		1 000	1 000 EUR	

Industrie- und Handelskammerbezirk Pfalz

DG Herstellung von chemischen Erzeugnissen

20 bis 499	23	2 610	4 260	101 877	646 348
500 und mehr	5	39 640	59 565	2 072 530	16 076 303
insgesamt	28	42 250	63 825	2 174 408	16 722 651

DH Herstellung von Gummi- und Kunststoffwaren

20 bis 499
500 und mehr
insgesamt	35	4 679	7 041	165 457	750 467

DI Glasgewerbe, Herstellung von Keramik, Verarbeitung von Steinen und Erden

20 bis 499	38	2 683	4 402	116 814	474 629
500 und mehr	-	-	-	-	-
insgesamt	38	2 683	4 402	116 814	474 629

DJ Metallerzeugung und -bearbeitung, Herstellung von Metallerzeugnissen

20 bis 499
500 und mehr
insgesamt	103	10 633	15 676	367 463	1 657 595

DK Maschinenbau

20 bis 499	82	6 699	10 859	252 960	961 051
500 und mehr	7	7 823	12 041	349 010	1 403 695
insgesamt	89	14 522	22 899	601 970	2 364 746

DL Herstellung von Büromaschinen, Datenverarbeitungsgeräten und -einrichtungen; Elektrotechnik, Feinmechanik und Optik

20 bis 499
500 und mehr
insgesamt	62	5 374	8 388	187 163	930 635

DM Fahrzeugbau

20 bis 499	19	2 815	4 527	95 060	616 179
500 und mehr	7	17 507	24 491	772 664	7 364 670
insgesamt	26	20 322	29 017	867 724	7 980 849

DN Herstellung von Möbeln, Schmuck, Musikinstrumenten, Sportgeräten, Spielwaren und sonstigen Erzeugnissen; Recycling

20 bis 499
500 und mehr
insgesamt	22	2 628	3 942	90 671	426 985

Erläuterung der Fußnoten siehe Seite 5.