



Herausgeber:

Statistisches Landesamt  
Rheinland-Pfalz

Mainzer Straße 14-16  
56130 Bad Ems

Telefon 02603 71-0

Telefax 02603 71-3150

E-Mail [poststelle@statistik.rlp.de](mailto:poststelle@statistik.rlp.de)

Internet [www.statistik.rlp.de](http://www.statistik.rlp.de)

Kennziffer: E I – j/03  
Bestellnr.: E1013 200300

Mai 2004

### Verarbeitendes Gewerbe sowie Bergbau und Gewinnung von Steinen und Erden 2003

Ergebnisse des Monatsberichts für Betriebe von Unternehmen mit 20 und mehr Beschäftigten

**Zeichenerklärung**  
(nach DIN 55301)

0	weniger als die Hälfte von 1 in der letzten besetzten Stelle, jedoch mehr als nichts
-	nichts vorhanden (genau Null)
...	Angabe fällt später an
/	keine Angabe, da Zahlenwert nicht sicher genug
.	Zahlenwert unbekannt oder geheim zu halten
x	Tabellenfach gesperrt, weil Aussage nicht sinnvoll
p	vorläufige Zahl
r	berichtigte Zahl
s	geschätzte Zahl

Geringfügige Abweichungen in den Summen sind auf Runden der Zahlen zurückzuführen.  
Abweichungen gegenüber früheren Veröffentlichungen erklären sich durch inzwischen vorgenommene Korrekturen.

## Inhalt

Seite

<b>Vorbemerkungen .....</b>	<b>4</b>
-----------------------------	----------

### Schaubilder

1. Betriebe, Beschäftigung und Umsatz 2002 und 2003 nach Monaten.....	8
---	---

### Tabellenteil

1. Betriebe, Beschäftigung und Umsatz 1950 bis 2003.....	9
--	---

### Wirtschaftszweigergebnisse

2. Betriebe und Beschäftigte Ende September 2003 nach Wirtschaftszweigen.....	10
3. Geleistete Arbeitsstunden sowie Bruttolöhne und -gehälter 2003 nach Wirtschaftszweigen.....	13
4. Umsatz 2003 nach Wirtschaftszweigen.....	16
5. Betriebe, Beschäftigung und Umsatz ausgewählter Wirtschaftszweige 1995 bis 2003.....	19

### Regionalergebnisse

6. Betriebe, Beschäftigung und Umsatz 2003 nach Wirtschaftszweigen.....	36
7. Betriebe, Beschäftigung und Umsatz 2003 nach Verwaltungsbezirken.....	39
8. Betriebe, Beschäftigung und Umsatz 2003 nach Wirtschaftszweigen und Kammerbezirken.....	40
9. Betriebe, Beschäftigung und Umsatz 2003 nach Wirtschaftszweigen und kreisfreien Städten und Landkreisen.....	48
10. Betriebe, Beschäftigung und Umsatz in den kreisfreien Städten und Landkreisen 1995 bis 2003.....	66

### Größenklassenergebnisse

11. Betriebe, Beschäftigung und Umsatz 2003 nach Wirtschaftszweigen und Beschäftigtengrößenklassen.....	77
---	----

## Vorbemerkungen

### Ziel der Statistik

Die monatlichen Erhebungen stellen kurzfristig Daten über die konjunkturelle Entwicklung des verarbeitenden Gewerbes sowie des Bergbaus und der Gewinnung von Steinen und Erden in wirtschaftssystematischer und regionaler Gliederung zur Verfügung. Die Ergebnisse der Statistik sind wichtiges Material für die Arbeiten der gesetzgebenden Körperschaften, der Bundes- und Landesregierungen, der Verbände, Kammern sowie sonstigen Institutionen und bilden eine unentbehrliche Grundlage für zahlreiche wirtschaftspolitische Entscheidungen.

### Rechtsgrundlage

Rechtsgrundlage für die Erhebungen im verarbeitenden Gewerbe ist das Gesetz über die Statistik im Produzierenden Gewerbe in der Fassung der Bekanntmachung vom 30.5.1980 (BGBl. I S. 641), zuletzt geändert durch Artikel 5 Nr. 1 des Gesetzes vom 19. Dezember 2000 (BGBl. I S. 1765) in Verbindung mit dem Gesetz über die Statistik für Bundeszwecke (Bundesstatistikgesetz - BStatG) vom 22. Januar 1987 (BGBl. I S. 462, 565), zuletzt geändert durch Artikel 16 des Gesetzes vom 21. August 2002 (BGBl. I S. 3322).

### Berichtskreis

Der Berichtskreis umfasst die Einbetriebsunternehmen des verarbeitenden Gewerbes mit im Allgemeinen 20 und mehr tätigen Personen sowie alle produzierenden Betriebe - unabhängig von der Beschäftigtenzahl - von Mehrbetriebsunternehmen des produzierenden Gewerbes mit im Allgemeinen 20 und mehr tätigen Personen. Um den Bereich des verarbeitenden Gewerbes sowie des Bergbaus und die Gewinnung von Steinen und Erden in der Gliederung nach örtlichen Einheiten weit gehend abzudecken, werden zusätzlich alle Betriebe mit wirtschaftlichem Schwerpunkt im verarbeitenden Gewerbe mit im Allgemeinen 20 tätigen Personen und mehr von Mehrbetriebsunternehmen außerhalb des produzierenden Gewerbes in die Berichterstattung einbezogen.

Aus Gründen einer besseren Repräsentation ist bei folgenden Branchen die Erfassungsgrenze auf 10 und mehr tätige Personen herabgesetzt worden:

- 14.11 - Gewinnung von Naturwerksteinen und Natursteinen, a.n.g.
- 14.21 - Gewinnung von Kies und Sand
- 15.20 - Fischverarbeitung
- 15.31 - Kartoffelverarbeitung
- 15.32 - Herstellung von Frucht- und Gemüsesäften
- 15.33 - Obst- und Gemüseverarbeitung, a.n.g.
- 15.71 - Herstellung von Futtermitteln für Nutztiere
- 15.72 - Herstellung von Futtermitteln für sonstige Tiere
- 15.91 - Herstellung von Spirituosen
- 15.92 - Herstellung von Alkohol
- 15.97 - Herstellung von Malz
- 15.98 - Gewinnung natürlicher Mineralwässer, Herstellung von Erfrischungsgetränken
- 26.63 - Herstellung von Frischbeton (Transportbeton)

Für den Wirtschaftszweig 20.10 Säge-, Hobel- und Holzimprägnierwerke gilt als Erfassungsgrenze ein Jahreseinschnitt von mindestens 5 000 m<sup>3</sup> Rohholz.

Grundsätzlich nicht einbezogen werden im Rahmen dieser Statistik die öffentlichen Versorgungsbetriebe sowie die Betriebe des Baugewerbes.

### Methodische Hinweise

Die Ergebnisse werden nach hauptbeteiligten Wirtschaftszweigen dargestellt, d.h. alle Angaben eines kombinierten Betriebes (örtliche Einheit mit Betriebsteilen in mehreren Wirtschaftszweigen) werden unter dem Wirtschaftszweig nachgewiesen, bei dem - gemessen an der Zahl der Beschäftigten - der Schwerpunkt des Unternehmens liegt. Eine Ausnahme bildet das Verlagsgewerbe. Hier wird die Verteilung der Umsätze zugrunde gelegt.

## **Erläuterungen zu den einzelnen Tabellen**

### **Erläuterung der Fußnoten zu Tabelle 1**

- 1) Bis 1994 Monatsdurchschnitt, ab 1995 Stand 30.09.
- 2) Bis 2002 geleistete Arbeiterstunden, ab 2003 geleistete Arbeitsstunden aller Lohn- und Gehaltsempfänger.
- 3) Anteil der Bruttolöhne und -gehälter am Gesamtumsatz.
- 4) Ab 1968 ohne Umsatzsteuer.
- 5) Anteil des Auslandsumsatzes am Gesamtumsatz.
- 6) Bis 1977 wurden die Industriebetriebe (ohne verarbeitendes Handwerk) mit 10 und mehr Beschäftigten befragt. Wegen der Vergleichbarkeit mit den folgenden Jahren wurden die Daten bis 1970 zurück mit Hilfe eines Umrechnungsfaktors auf Betriebe von Unternehmen mit 20 und mehr Beschäftigten umgerechnet.
- 7) Mit dem "Gesetz über die Statistik im Produzierenden Gewerbe" vom 6.11.1975 wurde die bisherige Industriestatistik stufenweise auf ein abgestimmtes System kurz- und langfristiger Erhebungen im produzierenden Gewerbe umgestellt. Mit der Einbeziehung des verarbeitenden Handwerks ab Januar 1978 wurde die Umstellung weit gehend abgeschlossen. Nach dem neuen Berichtssystem werden alle Betriebe des Bergbaus und verarbeitenden Gewerbes (einschl. verarbeitendes Handwerk) von Unternehmen des Bergbaus und verarbeitenden Gewerbes mit im Allgemeinen 20 und mehr Beschäftigten sowie die Betriebe des Bergbaus und des verarbeitenden Gewerbes mit im Allgemeinen 20 und mehr Beschäftigten von Unternehmen der übrigen Wirtschaftsbereiche erfasst. Die Aufbereitung erfolgt nach der "Systematik der Wirtschaftszweige für die Statistik im produzierenden Gewerbe (SYPRO)".
- 8) Im Laufe der Jahre 1988 und 1989 wurden im Rahmen der Arbeitsstättenzählung 1987 aufgefundene bisher nicht erfasste Betriebe in den Berichtskreis aufgenommen.
- 9) Ab 1995 werden die Daten nach der EU-einheitlichen Klassifikation der Wirtschaftszweige, Ausgabe 1993 (WZ93) erhoben und veröffentlicht. Diese Ergebnisse sind mit den früher veröffentlichten Angaben für den nach bisheriger Systematik (SYPRO) abgegrenzten Berichtskreis nicht vergleichbar. Die neue WZ93 ist von der in der Europäischen Union verbindlichen Wirtschaftszweigklassifikation NACE, Rev. 1, abgeleitet, so dass nunmehr eine Vergleichbarkeit der statistischen Ergebnisse innerhalb der Europäischen Union gegeben ist.
- 10) 1995 fand erstmals seit 1977 wieder eine Handwerkszählung statt. Aufgrund der kompletten Bestandsaufnahme stellte sich heraus, dass 145 Handwerksunternehmen mit wirtschaftlichem Schwerpunkt im verarbeitenden Gewerbe bislang in dem monatlichen Berichtskreis, der dieser Veröffentlichung zugrunde liegt, nicht enthalten waren. Die nachträglich aufgefundenen Handwerksunternehmen wurden ab Anfang 1997 in die Erhebungen einbezogen.

### **Erläuterung der Fußnoten zu Tabelle 2**

- 1) Ab dem Berichtsmonat Januar 2003 werden bei den tätigen Personen die Zustellerinnen und Zusteller im Verlagsgewerbe mitgezählt.

### **Erläuterung der Fußnoten zu Tabelle 3**

- 1) Bis 2002 geleistete Arbeiterstunden, ab 2003 geleistete Arbeitsstunden aller Lohn- und Gehaltsempfänger.

### **Erläuterung der Fußnoten zu Tabelle 4**

- 1) Ohne Umsatzsteuer

### **Erläuterung der Fußnoten zu Tabelle 5 bis 11**

- 1) Bis 2002 geleistete Arbeiterstunden, ab 2003 geleistete Arbeitsstunden aller Lohn- und Gehaltsempfänger.
- 2) Ohne Umsatzsteuer.
- 3) Ab dem Berichtsmonat Januar 2003 werden bei den tätigen Personen die Zustellerinnen und Zusteller im Verlagsgewerbe mitgezählt.

## Definitionen

### Auslandsumsatz

Direkte Lieferungen und Leistungen an Empfänger, die im Ausland ansässig sind, sowie Lieferungen an Exporteure, die die bestellten Waren ohne Be- und Verarbeitung in das Ausland ausführen. Nach der ab 1968 geltenden gesetzlichen Regelung sind Auslandsumsätze von der Umsatzsteuer (Mehrwertsteuer) befreit.

### Beschäftigte

Alle Personen, die am Ende des Monats in einem arbeitsrechtlichen Verhältnis zum Betrieb stehen, tätige Inhaber und Mitinhaber sowie unbezahlt mithelfende Familienangehörige, soweit sie mindestens 1/3 der üblichen Arbeitszeit im Betrieb tätig sind, aber ohne Heimarbeiter. In den Zahlen für Arbeiter sind gewerblich Auszubildende, in den Angaben für Angestellte kaufmännisch Auszubildende sowie tätige Inhaber, Mitarbeiter und unbezahlt mithelfende Familienangehörige enthalten.

### Betrieb

Örtlich getrennte Niederlassung von Unternehmen, einschließlich der Verwaltungs-, Reparatur-, Montage- und Hilfsbetriebe, die mit dem meldenden Betrieb örtlich verbunden sind oder in dessen Nähe liegen. Örtlich getrennte Hauptverwaltungen der Unternehmen werden im verarbeitenden Gewerbe sowie Bergbau und Gewinnung von Steinen und Erden ebenfalls als eigenständige Betriebe erfasst. Die Merkmalswerte sind für den gesamten Betrieb zu melden und schließen auch die nichtproduzierenden Teile ein.

### Exportquote

Anteil des Auslandsumsatzes am Gesamtumsatz.

### Geleistete Arbeitsstunden

Sind die tatsächlich geleisteten Stunden (nicht die bezahlten) aller tätigen Personen (Lohn- und Gehaltsempfänger). Da bis zum Jahr 2002 die tatsächlich geleisteten Arbeiterstunden erhoben wurden, ist der Vorjahresvergleich nicht möglich.

### Gesamtumsatz

Umsatz aus Eigenerzeugung, baugewerblicher Umsatz sowie Umsatz aus Handelsware und sonstigen nichtindustriellen Tätigkeiten (wie Erlöse aus Vermietung und Verpachtung, Provisionseinnahmen, Erlöse aus Transportleistungen für Dritte und aus dem Verkauf von eigenen landwirtschaftlichen Erzeugnissen). Als Umsatz gilt die Summe der Rechnungsendbeträge (ohne Umsatzsteuer) einschließlich etwa darin enthaltener Verbrauchsteuern sowie der Kosten für Fracht, Transportversicherung, Porto, Verpackung und Spesen, auch wenn diese gesondert in Rechnung gestellt werden. Außerordentliche und betriebsfremde Erträge aus dem Verkauf von Anlagegütern, aus der Verpachtung von Grundstücken, Zinsen, Dividenden u. dgl. sind nicht im Umsatz enthalten. Da es sich grundsätzlich um fakturierte Werte handelt, enthält der Umsatz auch nicht den Wert der Lieferungen, die innerhalb eines Unternehmens von Werk zu Werk stattfinden. Bei der Aufgliederung nach Bundesländern kann es daher vorkommen, dass Erzeugnisse, die in einem Land produziert werden, im Umsatz eines anderen Bundeslandes enthalten sind. Der regional gegliederte Umsatz entspricht daher z.T. nicht der Produktion in den einzelnen Ländern.

### Löhne, Gehälter

Bruttosummen ohne Arbeitgeberanteile zur Sozialversicherung, jedoch einschließlich Lohn- und Gehaltszuschläge (auch Gratifikationen, Erfindergelder sowie Provisionen, Tantiemen usw.). Vergütungen für gewerblich und kaufmännisch Auszubildende sind enthalten, nicht dagegen Heimarbeiterentgelte. Nicht erfasst werden allgemeine soziale Aufwendungen sowie Vergütungen, die als Spesenersatz anzusehen sind.

### Umsatz aus Eigenerzeugung

Der Umsatz aus Eigenerzeugung setzt sich aus dem Umsatz aus eigenen Erzeugnissen, industriellen/handwerklichen Dienstleistungen und baugewerblichem Umsatz zusammen.

### Unternehmen

Rechtliche und zugleich kleinste bilanzierende Einheit ohne rechtlich selbständige Tochtergesellschaften, Arbeitsgemeinschaften, Betriebsführungsgesellschaften usw. Das Unternehmen im produzierenden Gewerbe umfasst die Funktionen Beschaffung, Lagerung, Fertigung, Vertrieb, Verwaltung, Planung sowie Forschung und Entwicklung. Diese Funktionen können jedoch auch getrennt oder allein vorkommen. Besteht das Unternehmen nur aus einer einzigen örtlichen Niederlassung, gilt es als Einbetriebsunternehmen, verfügt es über mehrere - mindestens zwei - voneinander getrennt liegende, juristisch unselbständige, örtliche Einheiten ist es ein Mehrbetriebsunternehmen.

## Systematiken

Die Darstellung der Ergebnisse erfolgt in der Gliederung der **Klassifikation der Wirtschaftszweige, Ausgabe 2003 (WZ 2003)**. Mit Beginn des Jahres 2003 wurde die Klassifikation der Wirtschaftszweige, Ausgabe 1993 (WZ93) durch die neue Klassifikation der Wirtschaftszweige, Ausgabe 2003 (WZ 2003) abgelöst. Die WZ 2003 ist das Ergebnis einer behutsamen Aktualisierung der Klassifikation der Wirtschaftszweige, Ausgabe 1993 (WZ93), deren Struktur weitgehend beibehalten werden konnte. Nur dort, wo sich seit Einführung der WZ93 gravierende technische und wirtschaftliche Veränderungen gezeigt haben, waren Modifikationen der Gliederung erforderlich. Außerdem wurde die Gelegenheit genutzt, die inhaltliche Beschreibung der Unterteilungen der Klassifikation der Wirtschaftszweige zu erweitern und zu aktualisieren.

Die WZ 2003 basiert auf der statistischen Systematik der Wirtschaftszweige in der Europäischen Gemeinschaft (NACE Rev. 1.1.), die mit der Verordnung (EWG) Nr. 29/2002 der Kommission vom 19. Dezember 2001 veröffentlicht wurde, und ihrerseits auf der internationalen Systematik der Wirtschaftszweige (ISIC Rev. 3.1) der Vereinten Nationen aufbaut.

Die Klassifikation der Wirtschaftszweige, Ausgabe 2003 ist gleichzeitig maßgebend für die Abgrenzung des Wirtschaftssektors **Verarbeitendes Gewerbe sowie Bergbau und Gewinnung von Steinen und Erden** und hat damit Auswirkungen auf die Zusammensetzung der Berichtskreise der Statistiken dieses Bereichs.

## Veröffentlichungen

Ergebnisse für das Bundesgebiet über den Bereich verarbeitendes Gewerbe sowie Bergbau und Gewinnung von Steinen und Erden werden vom Statistischen Bundesamt in der Fachserie 4, Reihe 4 veröffentlicht.

## Betriebe, Beschäftigung und Umsatz 2002 und 2003 nach Monaten

**Betriebe (Anzahl)**

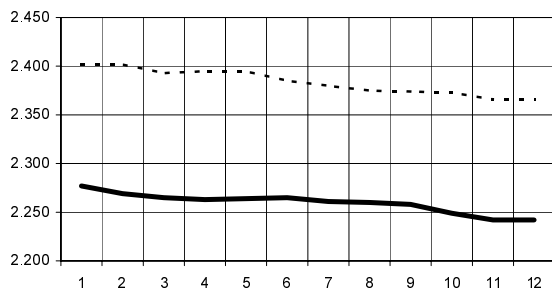

**Gesamtumsatz in 1 000 EUR**

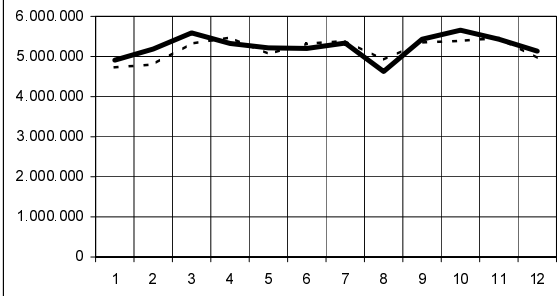

**Beschäftigte (Anzahl)**

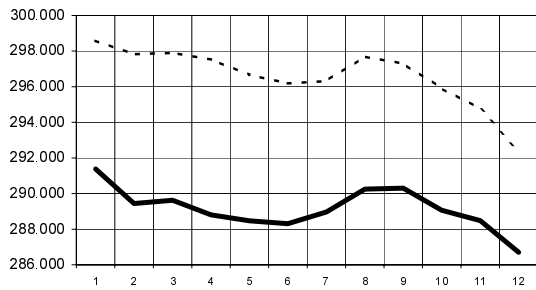

**Auslandsumsatz in 1 000 EUR**

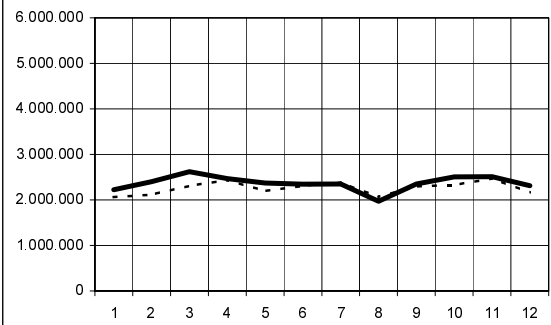

**Bruttolöhne und -gehälter in 1 000 EUR**

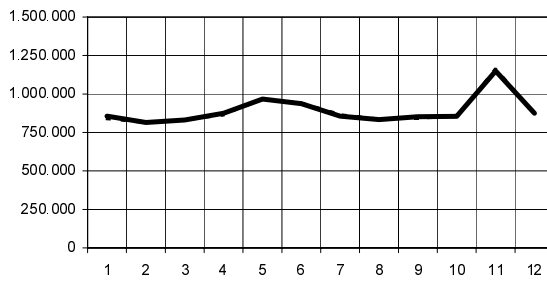

**Inlandsumsatz in 1 000 EUR**

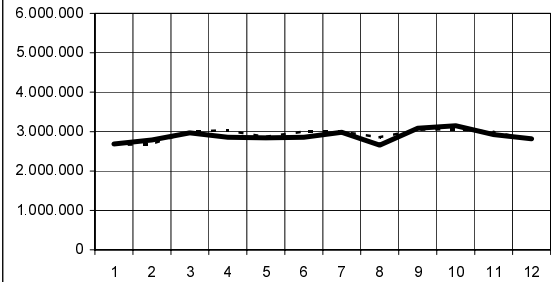

**Geleistete Arbeitsstunden in 1 000**

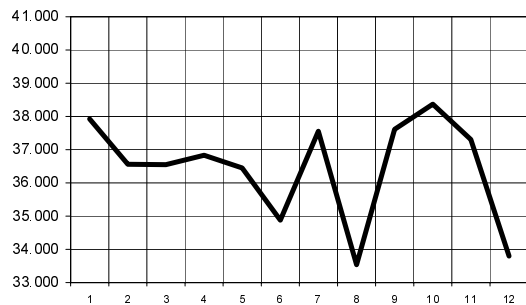

**Exportquote in %**

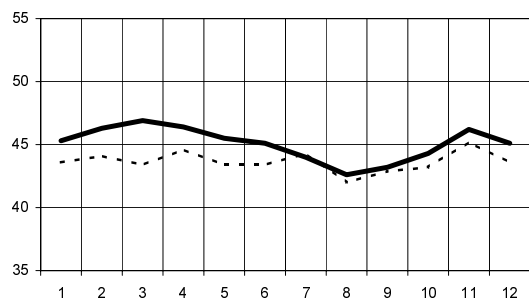

Legende:     - - - - 2002     \_\_\_\_\_ 2003

# 1. Betriebe, Beschäftigung und Umsatz 1950 bis 2003

Jahr	Betriebe <sup>1)</sup>	Beschäftigte <sup>1)</sup>		Geleistete Arbeits- stunden <sup>2)</sup>	Bruttolöhne und -gehälter		Lohn- und Gehalts- quote <sup>3)</sup>	Umsatz <sup>4)</sup>				
		ins- gesamt	dar.Arbei- ter/-innen		ins- gesamt	darunter Löhne		ins- gesamt	davon		Export- quote <sup>5)</sup>	je Beschäf- tigten
									Inlands- umsatz	Auslands- umsatz		
		Anzahl		1 000	Mill. EUR		%	Mill. EUR			%	EUR

## Betriebe mit 10 und mehr Beschäftigten

1950	2 391	218 030	182 848	417 811	338	255	18,3	1 845	1 647	198	10,7	8 462
1951	2 741	247 386	207 908	466 766	446	338	17,5	2 546	2 217	329	12,9	10 293
1952	2 739	255 656	213 570	481 405	489	369	18,2	2 686	2 381	305	11,3	10 505
1953	2 855	266 886	222 043	498 412	538	401	18,2	2 951	2 584	367	12,4	11 057
1954	2 925	280 662	232 886	526 086	587	437	17,7	3 319	2 870	449	13,5	11 826
1955	2 986	306 281	254 420	577 279	678	505	17,4	3 886	3 330	556	14,3	12 687
1956	3 093	328 317	271 681	603 149	780	579	18,3	4 261	3 648	613	14,4	12 978
1957	3 046	337 596	277 921	588 987	842	619	17,8	4 734	3 983	750	15,8	14 022
1958	2 933	336 104	274 140	563 250	885	640	18,3	4 841	4 071	770	15,9	14 404
1959	2 892	340 025	275 485	571 744	958	689	18,3	5 233	4 395	838	16,0	15 389
1960	2 902	354 525	286 379	589 286	1 110	797	18,9	5 864	4 927	937	16,0	16 541
1961	3 036	366 480	293 704	591 027	1 271	905	20,5	6 209	5 262	947	15,3	16 943
1962	3 101	368 034	291 922	575 417	1 399	988	21,2	6 603	5 594	1 010	15,3	17 941
1963	3 222	364 044	284 884	554 204	1 493	1 040	20,9	7 133	5 991	1 142	16,0	19 594
1964	3 213	368 343	286 790	560 657	1 694	1 175	21,3	7 939	6 634	1 305	16,4	21 554
1965	3 229	378 800	293 786	571 303	1 859	1 285	21,4	8 665	7 253	1 412	16,3	22 875
1966	3 148	383 954	295 696	565 793	2 020	1 378	21,5	9 403	7 690	1 713	18,2	24 490
1967	3 106	363 727	274 272	516 551	1 977	1 300	19,7	10 050	7 972	2 079	20,7	27 631
1968	3 022	367 624	277 517	531 033	2 148	1 421	19,7	10 879	8 375	2 504	23,0	29 592
1969	2 995	387 891	293 537	562 861	2 485	1 650	19,8	12 521	9 727	2 794	22,3	32 278

## Betriebe von Unternehmen mit 20 und mehr Beschäftigten

1970	3 296	425 140	320 087	606 166	3 113	2 080	19,3	16 159	12 629	3 529	21,8	38 008
1971	3 379	426 513	318 000	588 531	3 428	2 261	19,3	17 802	14 057	3 746	21,0	41 739
1972	3 339	422 201	311 499	570 984	3 740	2 431	19,2	19 441	14 977	4 464	23,0	46 048
1973	3 187	426 820	313 470	572 291	4 242	2 750	19,7	21 557	16 250	5 306	24,6	50 505
1974	3 134	422 978	303 580	536 250	4 657	2 951	18,6	25 017	17 513	7 504	30,0	59 145
1975	2 995	397 802	281 112	483 983	4 716	2 900	19,1	24 697	17 517	7 180	29,1	62 085
1976	2 854	388 303	275 593	491 066	5 026	3 119	18,2	27 605	19 576	8 030	29,1	71 093
1977 <sup>6)</sup>	2 914	386 982	275 644	489 662	5 420	3 353	18,7	29 036	20 604	8 432	29,0	75 033
1978 <sup>7)</sup>	2 893	385 550	273 544	478 876	5 713	3 502	19,4	29 511	21 199	8 312	28,2	76 543
1979	2 893	391 944	278 349	483 134	6 172	3 790	18,4	33 610	23 800	9 810	29,2	85 751
1980	2 899	396 860	281 766	481 620	6 637	4 071	18,0	36 786	25 639	11 147	30,3	92 694
1981	2 898	391 043	275 661	465 712	6 900	4 184	18,3	37 765	24 394	13 372	35,4	96 576
1982	2 843	378 366	264 277	446 994	6 989	4 163	18,2	38 389	24 455	13 934	36,3	101 459
1983	2 732	362 410	251 429	428 884	7 038	4 140	18,0	39 196	25 789	13 407	34,2	108 154
1984	2 684	360 924	250 001	425 638	7 252	4 249	17,8	40 852	26 334	14 518	35,5	113 187
1985	2 655	364 026	251 765	424 058	7 624	4 457	18,1	42 188	26 735	15 453	36,6	115 892
1986	2 614	367 161	252 940	424 716	8 019	4 665	19,3	41 609	26 835	14 775	35,5	113 326
1987	2 584	365 266	250 074	416 761	8 325	4 803	19,6	42 413	27 106	15 307	36,1	116 116
1988 <sup>8)</sup>	2 601	367 192	250 115	414 726	8 724	4 981	19,2	45 499	28 125	17 374	38,2	123 911
1989	2 643	375 534	255 000	417 433	9 234	5 258	18,7	49 476	30 197	19 279	39,0	131 749
1990	2 614	385 894	262 939	422 355	9 869	5 626	18,8	52 476	33 252	19 224	36,6	135 985
1991	2 667	393 869	267 804	423 229	10 573	6 010	18,9	55 879	37 152	18 727	33,5	141 871
1992	2 678	385 046	258 421	407 819	10 954	6 119	20,1	54 462	36 188	18 274	33,6	141 442
1993	2 594	356 717	235 007	363 836	10 467	5 716	20,6	50 740	33 521	17 220	33,9	142 242
1994	2 488	335 099	219 542	348 108	10 194	5 546	19,3	52 929	33 523	19 407	36,7	157 951
1995 <sup>9)</sup>	2 239	325 598	212 615	337 071	10 330	5 648	18,8	54 934	33 371	21 563	39,3	168 717
1996	2 183	311 790	201 049	317 558	10 166	5 471	19,1	53 207	31 507	21 700	40,8	170 650
1997 <sup>10)</sup>	2 319	315 059	202 568	318 809	10 307	5 527	18,1	56 982	33 155	23 827	41,8	180 860
1998	2 286	314 687	202 492	319 336	10 499	5 602	18,1	58 162	34 380	23 781	40,9	184 824
1999	2 291	308 940	197 977	313 083	10 420	5 539	17,9	58 152	34 274	23 878	41,1	188 232
2000	2 303	305 086	194 582	307 912	10 621	5 590	17,3	61 277	36 408	24 869	40,6	200 851
2001	2 390	302 652	192 411	302 073	10 801	5 658	17,4	61 920	35 812	26 109	42,2	204 592
2002	2 374	297 305	186 712	291 554	10 706	5 562	17,2	62 191	35 036	27 156	43,7	209 184
2003	2 258	289 169	181 327	436 570	10 666	5 461	17,0	62 760	34 586	28 174	44,9	217 035

Erläuterung der Fußnoten siehe Seite 4.

2. Betriebe und Beschäftigte Ende September 2003 nach Wirtschaftszweigen  
- Betriebe von Unternehmen mit 20 und mehr Beschäftigten -

WZ 2003	Wirtschaftszweig	Betriebe	Veränderung gegenüber 2002	Beschäftigte			
				insgesamt	Veränderung gegenüber 2002	Arbeiter/ -innen	Veränderung gegenüber 2002
		Anzahl	%	Anzahl	%	Anzahl	%
C+D	Verarbeitendes Gewerbe sowie Bergbau und Gewinnung von Steinen und Erden	2 258	-4,9	289 169	-2,7	181 327	-2,9
A/EN	Vorleistungsgüterproduzenten und Energie	1 018	-7,5	145 984	-3,6	91 592	-4,7
B	Investitionsgüterproduzenten	634	-0,8	79 939	-2,6	53 750	-2,3
GG	Gebrauchsgüterproduzenten	88	-7,4	9 127	-12,6	6 085	-12,7
VG	Verbrauchsgüterproduzenten	518	-3,9	54 119	1,6	29 900	4,2
C	Bergbau und Gewinnung von Steinen und Erden	100	-2,9	2 108	1,8	1 478	-0,8
14	Gewinnung von Steinen und Erden, sonstiger Bergbau	98	-3,0	.	x	.	x
14.2	Gewinnung von Kies, Sand, Ton und Kaolin	95	-4,0	1 995	0,6	1 399	-2,4
14.21	Gewinnung von Kies und Sand	70	-5,4	1 481	5,1	1 074	2,4
14.22	Gewinnung von Ton und Kaolin	25	0,0	514	-10,5	325	-15,4
D	Verarbeitendes Gewerbe	2 158	-5,0	287 061	-2,8	179 849	-2,9
DA	Ernährungsgewerbe und Tabakverarbeitung	294	1,0	25 542	2,3	15 635	2,9
15	Ernährungsgewerbe	291	1,0	24 130	2,4	14 565	3,3
15.1	Schlachten und Fleischverarbeitung	56	-8,2	2 724	-4,1	1 823	-0,8
15.3	Obst- und Gemüseverarbeitung	11	10,0	822	-0,5	471	-4,5
15.5	Milchverarbeitung; Herstellung von Speiseeis	4	0,0	1 040	2,8	750	3,6
15.7	Herstellung von Futtermitteln	6	-14,3	233	-6,4	130	-9,1
15.8	Sonstiges Ernährungsgewerbe (ohne Getränkeherstellung)	148	2,1	12 764	2,5	7 448	2,1
15.81	Herstellung von Backwaren (ohne Dauerbackwaren)	119	1,7	7 927	2,9	4 286	2,2
15.9	Herstellung von Getränken	61	7,0	6 288	5,6	3 772	9,0
15.91	Herstellung von Spirituosen	5	0,0	303	-19,0	116	-24,7
15.93	Herstellung von Traubenwein	15	15,4	918	9,8	531	13,9
15.96	Herstellung von Bier	13	8,3	1 855	3,9	941	12,3
15.98	Gewinnung natürlicher Mineralwässer, Herstellung von Erfrischungsgetränken	22	4,8	2 976	10,7	2 032	11,3
16	Tabakverarbeitung	3	0,0	1 412	1,4	1 070	-2,6
DB	Textil- und Bekleidungsgewerbe	38	-5,0	2 838	-34,8	.	x
17	Textilgewerbe	27	0,0	2 256	-38,6	.	x
18	Bekleidungsgewerbe	11	-15,4	582	-14,4	301	-11,2
DC	Ledergewerbe	50	-15,3	4 021	-19,4	2 855	x
19.3	Herstellung von Schuhen	37	-21,3	3 252	-22,4	2 374	-23,5
DD	Holzgewerbe (ohne Herstellung von Möbeln)	97	-8,5	6 898	-13,0	5 116	-15,1
20.1	Säge-, Hobel- und Holzimprägnierwerke	28	-6,7	900	-5,2	706	-6,5
20.2	Herstellung von Furnier-, Sperrholz-, Holzfasern- und Holzspanplatten	5	0,0	983	-9,1	750	-13,7

Erläuterung der Fußnoten siehe Seite 5.

2. Betriebe und Beschäftigte Ende September 2003 nach Wirtschaftszweigen  
- Betriebe von Unternehmen mit 20 und mehr Beschäftigten -

WZ 2003	Wirtschaftszweig	Betriebe	Veränderung gegenüber 2002	Beschäftigte			
				insgesamt	Veränderung gegenüber 2002	Arbeiter/ -innen	Veränderung gegenüber 2002
		Anzahl	%	Anzahl	%	Anzahl	%
20.3	Herstellung von Konstruktionsteilen, Fertigbauteilen, Ausbauelementen und Fertigteilbauten aus Holz	49	-9,3	4 473	-2,3	3 224	-2,4
DE	Papier-, Verlags- und Druckgewerbe	178	-3,3	18 487	3,9	11 120	9,5
21	Papiergewerbe	75	10,3	9 725	3,0	6 887	2,7
21.1	Herstellung von Holz- und Zellstoff, Papier, Karton und Pappe	12	0,0	2 225	-0,1	1 649	-1,4
21.2	Herstellung von Waren aus Papier, Karton und Pappe	63	12,5	7 500	4,0	5 238	4,0
22	Verlagsgewerbe, Druckgewerbe, Vervielfältigung von bespielten Ton-, Bild- und Datenträgern 1)	103	-11,2	8 762	5,0	4 233	22,7
22.1	Verlagsgewerbe 1)	37	2,8	4 911	23,0	1 673	194,0
22.2	Druckgewerbe	66	-17,5	3 851	-11,5	2 560	-11,1
22.3	Vervielfältigung von bespielten Ton-, Bild- und Datenträgern	-	x	-	x	-	x
DF	Kokerei, Mineralölverarbeitung, Herstellung und Verarbeitung von Spalt- und Brutstoffen	3	0,0	350	5,4	.	x
DG	Herstellung von chemischen Erzeugnissen	95	-3,1	59 743	-0,5	26 080	-1,4
24.1	Herstellung von chemischen Grundstoffen	28	0,0	42 830	-2,4	18 795	-5,0
24.3	Herstellung von Anstrichmitteln, Druckfarben und Kitten	14	7,7	1 400	0,2	749	-0,4
24.5	Herstellung von Seifen, Wasch-, Reinigungs- und Körperpflegemitteln sowie von Duftstoffen	14	-6,7	1 983	-1,4	1 155	6,3
DH	Herstellung von Gummi- und Kunststoffwaren	159	-8,1	23 224	-0,8	17 516	0,6
25.1	Herstellung von Gummiwaren	12	-7,7	3 745	-2,5	3 187	-2,4
25.2	Herstellung von Kunststoffwaren	147	-8,1	19 479	-0,4	14 329	1,3
DI	Glasgewerbe, Herstellung von Keramik, Verarbeitung von Steinen und Erden	202	-3,8	18 475	-4,2	11 976	-4,8
26.1	Herstellung von Glas und Glaswaren	28	0,0	7 462	-4,4	4 210	-6,8
26.2	Herstellung von keramischen Erzeugnissen (ohne H. von Ziegeln und Baukeramik)	30	-6,3	2 946	-4,7	2 119	-4,4
26.3	Herstellung von keramischen Wand- und Bodenfliesen und -platten	8	0,0	1 246	-3,4	964	-3,1
26.6	Herstellung von Erzeugnissen aus Beton, Zement und Gips	95	-5,0	3 551	-4,2	2 354	-1,8
26.61	Herstellung von Erzeugnissen aus Beton, Zement und aus Kalksandstein für den Bau	53	-3,6	2 633	-3,2	1 808	0,2
26.63	Herstellung von Frischbeton (Transportbeton)	34	-8,1	399	-9,3	236	-8,9
DJ	Metallerzeugung und -bearbeitung, Herstellung von Metallerzeugnissen	345	-14,8	37 183	-1,8	26 854	-2,4
27	Metallerzeugung und -bearbeitung	40	5,3	8 677	1,0	6 557	2,0
28	Herstellung von Metallerzeugnissen	305	-16,9	28 506	-2,6	20 297	-3,7
28.1	Stahl- und Leichtmetallbau	110	-6,0	5 911	0,6	3 920	-2,1
28.2	Herstellung von Metallbehältern über 300 l; Herstellung von Heizkörpern und -kesseln für Zentralheizungen	3	-25,0	.	x	.	x

Erläuterung der Fußnoten siehe Seite 5.

2. Betriebe und Beschäftigte Ende September 2003 nach Wirtschaftszweigen  
- Betriebe von Unternehmen mit 20 und mehr Beschäftigten -

WZ 2003	Wirtschaftszweig	Betriebe	Veränderung gegenüber 2002	Beschäftigte			
				insgesamt	Veränderung gegenüber 2002	Arbeiter/ -innen	Veränderung gegenüber 2002
		Anzahl	%	Anzahl	%	Anzahl	%
28.3	Herstellung von Dampfkesseln (ohne Zentralheizungskessel)	20	-4,8	.	x	.	x
28.4	Herstellung von Schmiede-, Press-, Zieh- und Stanzteilen, gewalzten Ringen und pulvermetallurgischen Erzeugnissen	28	0,0	3 419	-0,3	2 724	-0,9
28.5	Oberflächenveredlung und Wärmebehandlung; Mechanik, a.n.g	47	-11,3	2 528	1,2	1 968	2,0
28.6	Herstellung von Schneidwaren, Werkzeugen, Schössern und Beschlägen aus unedlen Metallen	36	-2,7	6 900	-1,3	4 690	-2,3
28.7	Herstellung von sonstigen Metallwaren	61	-43,0	7 822	-9,4	5 574	-10,6
DK	Maschinenbau	319	2,6	35 519	-1,7	21 476	-3,1
DL	Herstellung von Büromaschinen, Datenverarbeitungsgeräten und -einrichtungen; Elektrotechnik, Feinmechanik und Optik	208	-3,3	16 916	-11,8	10 721	-8,4
30	Herstellung von Büromaschinen, Datenverarbeitungsgeräten und -einrichtungen	13	-7,1	1 157	-59,1	684	-31,8
31	Herstellung von Geräten der Elektrizitätserzeugung, -verteilung u.Ä.	84	-2,3	7 653	-5,4	5 285	-6,3
31.1	Herstellung von Elektromotoren, Generatoren und Transformatoren	16	-5,9	1 411	-3,9	996	-3,7
31.2	Herstellung von Elektrizitätsverteilungs- und -schalteinrichtungen	42	2,4	4 500	-5,4	3 143	-5,6
31.5	Herstellung von elektrischen Lampen und Leuchten	6	-25,0	.	x	.	x
32	Rundfunk- und Nachrichtentechnik	27	3,8	2 702	-4,5	1 597	-10,1
33	Medizin-, Mess-, Steuer- und Regelungstechnik, Optik, Herstellung von Uhren	84	-5,6	5 404	-0,6	3 155	-3,8
33.1	Herstellung von medizinischen Geräten und orthopädischen Erzeugnissen	47	-6,0	1 734	1,0	1 279	0,9
33.2	Herstellung von Mess-, Kontroll-, Navigations- u.ä. Instrumenten und Vorrichtungen	26	-3,7	2 661	-2,3	1 431	-7,8
DM	Fahrzeugbau	78	1,3	29 416	0,0	22 466	-0,6
34	Herstellung von Kraftwagen und Kraftwagenteilen	61	1,7	27 134	-0,2	20 978	-0,7
34.3	Herstellung von Teilen und Zubehör für Kraftwagen und Kraftwagenmotoren	37	5,7	10 777	5,0	8 412	4,2
35	Sonstiger Fahrzeugbau	17	0,0	2 282	1,8	1 488	0,0
DN	Herstellung von Möbeln, Schmuck, Musikinstrumenten, Sportgeräten, Spielwaren und sonstigen Erzeugnissen; Recycling	92	-7,1	8 449	-11,9	5 880	-10,0
36	Herstellung von Möbeln, Schmuck, Musikinstrumenten, Sportgeräten, Spielwaren und sonstigen Erzeugnissen	84	-7,7	7 937	-12,6	5 503	-10,6
36.1	Herstellung von Möbeln	47	-9,6	5 397	-15,0	3 817	-12,0
36.2	Herstellung von Schmuck und ähnlichen Erzeugnissen	16	0,0	710	-5,7	461	-8,5
37	Recycling	8	0,0	512	0,8	377	-0,3

Erläuterung der Fußnoten siehe Seite 5.

**3. Geleistete Arbeitsstunden sowie Bruttolöhne und -gehälter 2003 nach Wirtschaftszweigen**  
**- Betriebe von Unternehmen mit 20 und mehr Beschäftigten -**

WZ 2003	Wirtschaftszweig	Geleistete Arbeits- stunden <sup>1)</sup>	Veränderung gegenüber 2002	Bruttolöhne und -gehälter			
				insgesamt	Veränderung gegenüber 2002	Löhne	Veränderung gegenüber 2002
		1 000	%	1 000 EUR	%	1 000 EUR	%
C+D	Verarbeitendes Gewerbe sowie Bergbau und Gewinnung von Steinen und Erden	436 570	x	10 665 973	-0,4	5 460 758	-1,8
A/EN	Vorleistungsgüterproduzenten und Energie	220 727	x	5 640 531	-0,5	2 843 312	-3,2
B	Investitionsgüterproduzenten	121 978	x	3 035 790	0,5	1 715 957	0,3
GG	Gebrauchsgüterproduzenten	13 333	x	283 165	-12,5	159 898	-12,1
VG	Verbrauchsgüterproduzenten	80 533	x	1 706 487	0,8	741 592	1,2
C	Bergbau und Gewinnung von Steinen und Erden	3 651	x	72 860	4,0	.	x
14	Gewinnung von Steinen und Erden, sonstiger Bergbau	.	x	.	x	.	x
14.2	Gewinnung von Kies, Sand, Ton und Kaolin	3 479	x	68 938	3,5	43 155	x
14.21	Gewinnung von Kies und Sand	2 639	x	52 493	6,7	34 223	3,0
14.22	Gewinnung von Ton und Kaolin	841	x	16 444	-5,6	8 932	x
D	Verarbeitendes Gewerbe	432 919	x	10 593 113	-0,4	.	x
DA	Ernährungsgewerbe und Tabakverarbeitung	39 085	x	702 819	4,5	388 861	4,3
15	Ernährungsgewerbe	36 458	x	635 196	3,6	344 231	3,9
15.1	Schlachten und Fleischverarbeitung	4 370	x	60 427	-1,7	38 350	-2,6
15.3	Obst- und Gemüseverarbeitung	1 360	x	29 597	1,7	11 637	6,0
15.5	Milchverarbeitung; Herstellung von Speiseeis	1 627	x	37 153	6,1	25 552	6,3
15.7	Herstellung von Futtermitteln	.	x	.	x	2 972	-7,4
15.8	Sonstiges Ernährungsgewerbe (ohne Getränkeherstellung)	18 387	x	269 395	3,7	152 939	2,6
15.81	Herstellung von Backwaren (ohne Dauerbackwaren)	10 975	x	123 446	3,1	73 774	3,3
15.9	Herstellung von Getränken	10 010	x	222 903	5,0	107 345	7,7
15.91	Herstellung von Spirituosen	423	x	13 900	-18,3	2 518	-44,0
15.93	Herstellung von Traubenwein	1 478	x	27 114	13,9	10 484	11,4
15.96	Herstellung von Bier	2 818	x	70 373	3,6	27 245	7,4
15.98	Gewinnung natürlicher Mineralwässer, Herstellung von Erfrischungsgetränken	4 891	x	103 412	9,5	62 842	13,3
16	Tabakverarbeitung	2 627	x	67 624	14,3	44 629	6,9
DB	Textil- und Bekleidungsgewerbe	4 444	x	86 551	-28,3	50 314	-28,4
17	Textilgewerbe	3 487	x	69 917	-32,1	45 412	-30,2
18	Bekleidungsgewerbe	957	x	16 634	-6,2	4 902	-6,8
DC	Ledergewerbe	6 648	x	105 275	-10,4	.	x
19.3	Herstellung von Schuhen	5 437	x	88 117	-12,0	52 328	-13,6
DD	Holzgewerbe (ohne Herstellung von Möbeln)	10 889	x	208 857	-13,0	140 999	-14,0
20.1	Säge-, Hobel- und Holzimprägnierwerke	1 574	x	26 266	-4,6	18 963	-3,9
20.2	Herstellung von Furnier-, Sperrholz-, Holzfasern- und Holzspanplatten	1 411	x	32 679	3,3	24 503	4,0

**3. Geleistete Arbeitsstunden sowie Bruttolöhne und -gehälter 2003 nach Wirtschaftszweigen**  
**- Betriebe von Unternehmen mit 20 und mehr Beschäftigten -**

WZ 2003	Wirtschaftszweig	Geleistete Arbeits- stunden <sup>1)</sup>	Veränderung gegenüber 2002	Bruttolöhne und -gehälter			
				insgesamt	Veränderung gegenüber 2002	Löhne	Veränderung gegenüber 2002
		1 000	%	1 000 EUR	%	1 000 EUR	%
20.3	Herstellung von Konstruktionsteilen, Fertigbauteilen, Ausbauelementen und Fertigteilbauten aus Holz	7 108	x	136 326	-3,6	87 990	-3,7
DE	Papier-, Verlags- und Druckgewerbe	25 281	x	600 976	-1,0	292 294	-0,3
21	Papiergewerbe	14 358	x	336 835	5,2	202 135	5,3
21.1	Herstellung von Holz- und Zellstoff, Papier, Karton und Pappe	3 415	x	85 612	0,9	54 275	-0,2
21.2	Herstellung von Waren aus Papier, Karton und Pappe	10 943	x	251 223	6,7	147 860	7,4
22	Verlagsgewerbe, Druckgewerbe, Vervielfältigung von bespielten Ton-, Bild- und Datenträgern	10 923	x	264 142	-7,9	90 158	-10,8
22.1	Verlagsgewerbe	5 371	x	145 281	-2,9	21 446	1,1
22.2	Druckgewerbe	5 553	x	118 861	-13,3	68 712	-14,0
22.3	Vervielfältigung von bespielten Ton-, Bild- und Datenträgern	-	x	-	x	-	x
DF	Kokerei, Mineralölverarbeitung, Herstellung und Verarbeitung von Spalt- und Brutstoffen	607	x	14 755	-9,7	4 372	-5,1
DG	Herstellung von chemischen Erzeugnissen	89 699	x	2 859 023	2,9	985 869	1,7
24.1	Herstellung von chemischen Grundstoffen	63 785	x	2 151 859	3,1	759 636	1,5
24.3	Herstellung von Anstrichmitteln, Druckfarben und Kitt	2 194	x	49 660	2,4	21 757	-1,4
24.5	Herstellung von Seifen, Wasch-, Reinigungs- und Körperpflegemitteln sowie von Duftstoffen	3 533	x	68 492	-14,6	25 184	-21,0
DH	Herstellung von Gummi- und Kunststoffwaren	36 143	x	752 246	-1,8	495 751	-1,1
25.1	Herstellung von Gummiwaren	5 722	x	136 902	-0,5	111 476	-1,1
25.2	Herstellung von Kunststoffwaren	30 420	x	615 345	-2,1	384 275	-1,1
DI	Glasgewerbe, Herstellung von Keramik, Verarbeitung von Steinen und Erden	29 692	x	680 376	-1,2	343 091	-10,4
26.1	Herstellung von Glas und Glaswaren	11 584	x	322 155	4,2	122 470	-17,2
26.2	Herstellung von keramischen Erzeugnissen (ohne H. von Ziegeln und Baukeramik)	4 786	x	98 263	-7,6	60 917	-7,6
26.3	Herstellung von keramischen Wand- und Bodenfliesen und -platten	2 040	x	36 933	-0,7	25 572	-1,4
26.6	Herstellung von Erzeugnissen aus Beton, Zement und Gips	6 069	x	113 346	-8,5	66 965	-8,1
26.61	Herstellung von Erzeugnissen aus Beton, Zement und aus Kalksandstein für den Bau	4 366	x	81 971	-8,0	49 101	-7,3
26.63	Herstellung von Frischbeton (Transportbeton)	797	x	14 911	-6,0	8 472	-4,5
DJ	Metallerzeugung und -bearbeitung, Herstellung von Metallerzeugnissen	53 039	x	1 246 330	-0,6	788 514	-1,2
27	Metallerzeugung und -bearbeitung	11 330	x	331 616	3,0	221 411	3,2
28	Herstellung von Metallerzeugnissen	41 709	x	914 714	-1,9	567 104	-2,8
28.1	Stahl- und Leichtmetallbau	8 719	x	186 464	1,7	107 902	0,9
28.2	Herstellung von Metallbehältern über 300 l; Herstellung von Heizkörpern und -kesseln für Zentralheizungen	.	x	.	x	.	x

Erläuterung der Fußnoten siehe Seite 5.

**3. Geleistete Arbeitsstunden sowie Bruttolöhne und -gehälter 2003 nach Wirtschaftszweigen**  
**- Betriebe von Unternehmen mit 20 und mehr Beschäftigten -**

WZ 2003	Wirtschaftszweig	Geleistete Arbeits- stunden <sup>1)</sup>	Veränderung gegenüber 2002	Bruttolöhne und -gehälter			
				insgesamt	Veränderung gegenüber 2002	Löhne	Veränderung gegenüber 2002
		1 000	%	1 000 EUR	%	1 000 EUR	%
28.3	Herstellung von Dampfkesseln (ohne Zentralheizungskessel)	.	x	.	x	.	x
28.4	Herstellung von Schmiede-, Press-, Zieh- und Stanzteilen, gewalzten Ringen und pulvermetallurgischen Erzeugnissen	5 216	x	118 231	-0,8	85 184	-0,6
28.5	Oberflächenveredlung und Wärmebehandlung; Mechanik, a.n.g	3 911	x	74 192	-0,6	50 723	1,1
28.6	Herstellung von Schneidwaren, Werkzeugen, Schlössern und Beschlägen aus unedlen Metallen	9 663	x	213 095	-1,6	118 291	-4,5
28.7	Herstellung von sonstigen Metallwaren	11 226	x	252 885	-7,0	157 868	-7,9
DK	Maschinenbau	55 113	x	1 316 986	-0,1	657 735	-1,1
DL	Herstellung von Büromaschinen, Datenverarbeitungsgeräten und -einrichtungen; Elektrotechnik, Feinmechanik und Optik	26 968	x	592 238	-8,6	281 480	-6,3
30	Herstellung von Büromaschinen, Datenverarbeitungsgeräten und -einrichtungen	2 972	x	84 528	-34,7	23 854	-20,9
31	Herstellung von Geräten der Elektrizitätserzeugung, -verteilung u.Ä.	11 646	x	235 775	-3,0	130 186	-3,6
31.1	Herstellung von Elektromotoren, Generatoren und Transformatoren	2 179	x	42 586	-4,2	24 976	-4,5
31.2	Herstellung von Elektrizitätsverteilungs- und -schalteinrichtungen	6 833	x	140 046	-3,7	79 912	-2,9
31.5	Herstellung von elektrischen Lampen und Leuchten	.	x	.	x	.	x
32	Rundfunk- und Nachrichtentechnik	4 121	x	93 223	-5,3	44 893	-9,0
33	Medizin-, Mess-, Steuer- und Regelungstechnik, Optik, Herstellung von Uhren	8 229	x	178 712	1,0	82 547	-4,1
33.1	Herstellung von medizinischen Geräten und orthopädischen Erzeugnissen	2 616	x	42 482	-0,7	28 085	-2,5
33.2	Herstellung von Mess-, Kontroll-, Navigations- u.ä. Instrumenten und Vorrichtungen	4 091	x	103 528	2,4	43 472	-3,6
DM	Fahrzeugbau	42 945	x	1 172 240	4,9	774 123	2,5
34	Herstellung von Kraftwagen und Kraftwagenteilen	39 620	x	1 094 290	5,1	730 787	2,5
34.3	Herstellung von Teilen und Zubehör für Kraftwagen und Kraftwagenmotoren	16 843	x	394 373	4,8	271 665	4,3
35	Sonstiger Fahrzeugbau	3 326	x	77 950	2,1	43 337	1,7
DN	Herstellung von Möbeln, Schmuck, Musikinstrumenten, Sportgeräten, Spielwaren und sonstigen Erzeugnissen; Recycling	12 366	x	254 439	-12,6	151 475	-11,2
36	Herstellung von Möbeln, Schmuck, Musikinstrumenten, Sportgeräten, Spielwaren und sonstigen Erzeugnissen	11 439	x	240 934	-13,2	141 832	-11,9
36.1	Herstellung von Möbeln	7 666	x	172 312	-15,5	104 639	-13,0
36.2	Herstellung von Schmuck und ähnlichen Erzeugnissen	1 147	x	16 631	-0,6	.	x
37	Recycling	927	x	13 505	1,2	9 643	1,9

**4. Umsatz 2003 nach Wirtschaftszweigen**  
**- Betriebe von Unternehmen mit 20 und mehr Beschäftigten -**

WZ 2003	Wirtschaftszweig	Umsatz 1)					
		insgesamt	Veränderung gegenüber 2002	Auslands- umsatz	Veränderung gegenüber 2002	aus eigener Erzeugung	Exportquote
		1 000 EUR	%	1 000 EUR	%	1 000 EUR	%
C+D	Verarbeitendes Gewerbe sowie Bergbau und Gewinnung von Steinen und Erden	62 759 833	0,9	28 173 486	3,7	51 800 906	44,9
A/EN	Vorleistungsgüterproduzenten und Energie	33 350 834	1,1	16 655 922	3,8	26 053 427	49,9
B	Investitionsgüterproduzenten	16 394 661	0,3	8 170 979	1,1	15 380 530	49,8
GG	Gebrauchsgüterproduzenten	1 396 211	0,2	408 883	-1,5	1 311 673	29,3
VG	Verbrauchsgüterproduzenten	11 618 126	1,2	2 937 702	12,4	9 055 275	25,3
C	Bergbau und Gewinnung von Steinen und Erden	313 670	-1,3	59 764	12,2	.	19,1
14	Gewinnung von Steinen und Erden, sonstiger Bergbau	.	x	59 764	12,2	.	x
14.2	Gewinnung von Kies, Sand, Ton und Kaolin	296 506	-0,4	.	x	.	x
14.21	Gewinnung von Kies und Sand	.	x	.	x	204 488	x
14.22	Gewinnung von Ton und Kaolin	.	x	.	x	.	x
D	Verarbeitendes Gewerbe	62 446 163	0,9	28 113 722	3,7	.	45,0
DA	Ernährungsgewerbe und Tabakverarbeitung	6 362 997	0,8	876 522	14,3	5 218 332	13,8
15	Ernährungsgewerbe	5 413 267	0,8	.	x	4 964 074	x
15.1	Schlachten und Fleischverarbeitung	429 428	-3,5	50 078	7,4	398 065	11,7
15.3	Obst- und Gemüseverarbeitung	157 222	-1,0	.	x	.	x
15.5	Milchverarbeitung; Herstellung von Speiseeis	648 479	-0,6	205 771	x	.	31,7
15.7	Herstellung von Futtermitteln	.	x	.	x	.	x
15.8	Sonstiges Ernährungsgewerbe (ohne Getränkeherstellung)	1 443 655	0,9	218 497	0,5	1 401 848	15,1
15.81	Herstellung von Backwaren (ohne Dauerbackwaren)	335 741	2,4	332	x	319 899	0,1
15.9	Herstellung von Getränken	2 315 286	2,0	123 264	-1,5	1 953 568	5,3
15.91	Herstellung von Spirituosen	513 097	-3,6	.	x	.	x
15.93	Herstellung von Traubenwein	349 923	4,1	42 934	15,5	.	12,3
15.96	Herstellung von Bier	535 809	3,9	25 118	11,7	.	4,7
15.98	Gewinnung natürlicher Mineralwässer, Herstellung von Erfrischungsgetränken	807 072	7,3	17 811	2,8	747 344	2,2
16	Tabakverarbeitung	949 730	0,7	.	x	254 258	x
DB	Textil- und Bekleidungsgewerbe	433 950	-25,1	142 641	-31,6	.	32,9
17	Textilgewerbe	313 591	-28,6	97 969	-37,0	.	31,2
18	Bekleidungsgewerbe	120 359	-14,0	44 672	-16,1	.	37,1
DC	Ledergewerbe	563 275	-13,5	.	x	490 013	x
19.3	Herstellung von Schuhen	444 224	-18,4	171 472	-15,1	401 124	38,6
DD	Holzgewerbe (ohne Herstellung von Möbeln)	1 102 533	-9,3	.	x	.	x
20.1	Säge-, Hobel- und Holzimprägnierwerke	.	x	.	x	.	x
20.2	Herstellung von Furnier-, Sperrholz-, Holzfaser- und Holzspanplatten	.	x	.	x	.	x

Erläuterung der Fußnoten siehe Seite 5.

4. Umsatz 2003 nach Wirtschaftszweigen  
- Betriebe von Unternehmen mit 20 und mehr Beschäftigten -

WZ 2003	Wirtschaftszweig	Umsatz 1)					
		insgesamt	Veränderung gegenüber 2002	Auslands- umsatz	Veränderung gegenüber 2002	aus eigener Erzeugung	Exportquote
		1 000 EUR	%	1 000 EUR	%	1 000 EUR	%
20.3	Herstellung von Konstruktionsteilen, Fertigbauteilen, Ausbauelementen und Fertigteilbauten aus Holz	604 973	-2,5	43 879	16,8	.	7,3
DE	Papier-, Verlags- und Druckgewerbe	3 237 034	0,5	.	x	2 986 464	x
21	Papiergewerbe	2 212 290	4,7	718 079	4,2	1 990 889	32,5
21.1	Herstellung von Holz- und Zellstoff, Papier, Karton und Pappe	623 788	1,7	244 420	-8,9	.	39,2
21.2	Herstellung von Waren aus Papier, Karton und Pappe	1 588 502	5,9	473 658	12,6	.	29,8
22	Verlagsgewerbe, Druckgewerbe, Vervielfältigung von bespielten Ton-, Bild- und Datenträgern	1 024 745	-7,6	.	x	995 574	x
22.1	Verlagsgewerbe	594 581	-0,8	.	x	576 192	x
22.2	Druckgewerbe	430 164	-15,6	.	x	419 382	x
22.3	Vervielfältigung von bespielten Ton-, Bild- und Datenträgern	-	x	-	x	-	x
DF	Kokerei, Mineralölverarbeitung, Herstellung und Verarbeitung von Spalt- und Brutstoffen	136 393	31,0	50 727	x	.	37,2
DG	Herstellung von chemischen Erzeugnissen	19 986 207	4,7	12 418 403	5,7	12 400 095	62,1
24.1	Herstellung von chemischen Grundstoffen	15 683 696	4,3	10 336 639	3,8	9 479 783	65,9
24.3	Herstellung von Anstrichmitteln, Druckfarben und Kittlen	.	x	77 827	3,4	.	x
24.5	Herstellung von Seifen, Wasch-, Reinigungs- und Körperpflegemitteln sowie von Duftstoffen	700 748	2,3	.	x	.	x
DH	Herstellung von Gummi- und Kunststoffwaren	3 778 826	-5,3	1 547 297	0,3	3 604 357	40,9
25.1	Herstellung von Gummiwaren	679 137	-3,8	415 969	4,9	675 311	61,2
25.2	Herstellung von Kunststoffwaren	3 099 690	-5,7	1 131 328	-1,3	2 929 046	36,5
DI	Glasgewerbe, Herstellung von Keramik, Verarbeitung von Steinen und Erden	2 711 821	-4,0	.	x	2 583 048	x
26.1	Herstellung von Glas und Glaswaren	1 011 968	-2,8	385 039	-9,5	972 301	38,0
26.2	Herstellung von keramischen Erzeugnissen (ohne H. von Ziegeln und Baukeramik)	496 966	-2,0	264 420	10,3	461 688	53,2
26.3	Herstellung von keramischen Wand- und Bodenfliesen und -platten	149 122	3,6	18 677	x	.	12,5
26.6	Herstellung von Erzeugnissen aus Beton, Zement und Gips	.	x	.	x	.	x
26.61	Herstellung von Erzeugnissen aus Beton, Zement und aus Kalksandstein für den Bau	370 756	-7,3	9 220	-15,0	.	2,5
26.63	Herstellung von Frischbeton (Transportbeton)	.	x	.	x	.	x
DJ	Metallerzeugung und -bearbeitung, Herstellung von Metallerzeugnissen	6 101 068	0,4	2 318 492	10,3	5 737 944	38,0
27	Metallerzeugung und -bearbeitung	2 168 715	6,2	1 179 355	9,9	2 121 445	54,4
28	Herstellung von Metallerzeugnissen	3 932 354	-2,6	1 139 137	10,7	3 616 499	29,0
28.1	Stahl- und Leichtmetallbau	787 850	-8,0	137 062	26,7	.	17,4
28.2	Herstellung von Metallbehältern über 300 l; Herstellung von Heizkörpern und -kesseln für Zentralheizungen	.	x	.	x	.	x

Erläuterung der Fußnoten siehe Seite 5.

4. Umsatz 2003 nach Wirtschaftszweigen  
- Betriebe von Unternehmen mit 20 und mehr Beschäftigten -

WZ 2003	Wirtschaftszweig	Umsatz 1)					
		insgesamt	Veränderung gegenüber 2002	Auslands- umsatz	Veränderung gegenüber 2002	aus eigener Erzeugung	Exportquote
		1 000 EUR	%	1 000 EUR	%	1 000 EUR	%
28.3	Herstellung von Dampfkesseln (ohne Zentralheizungskessel)	.	x	.	x	.	x
28.4	Herstellung von Schmiede-, Press-, Zieh- und Stanzteilen, gewalzten Ringen und pulvermetallurgischen Erzeugnissen	540 412	5,6	107 925	17,6	.	20,0
28.5	Oberflächenveredlung und Wärmebehandlung; Mechanik, a.n.g	.	x	.	x	.	x
28.6	Herstellung von Schneidwaren, Werkzeugen, Schössern und Beschlägen aus unedlen Metallen	860 851	3,4	436 117	10,8	762 673	50,7
28.7	Herstellung von sonstigen Metallwaren	1 227 547	-7,8	.	x	1 062 672	x
DK	Maschinenbau	5 448 488	-1,6	3 115 337	0,9	5 126 333	57,2
DL	Herstellung von Büromaschinen, Datenverarbeitungsgeräten und -einrichtungen; Elektrotechnik, Feinmechanik und Optik	2 341 158	-7,9	.	x	2 224 897	x
30	Herstellung von Büromaschinen, Datenverarbeitungsgeräten und -einrichtungen	182 968	-63,7	.	x	.	x
31	Herstellung von Geräten der Elektrizitätserzeugung, -verteilung u.Ä.	1 094 369	0,5	.	x	1 027 722	x
31.1	Herstellung von Elektromotoren, Generatoren und Transformatoren	243 492	-10,6	112 877	3,5	.	46,4
31.2	Herstellung von Elektrizitätsverteilungs- und -schalteinrichtungen	625 680	6,5	126 214	9,8	597 239	20,2
31.5	Herstellung von elektrischen Lampen und Leuchten	.	x	.	x	.	x
32	Rundfunk und Nachrichtentechnik	453 836	14,9	102 617	-12,5	.	22,6
33	Medizin-, Mess-, Steuer- und Regelungstechnik, Optik, Herstellung von Uhren	609 985	10,1	.	x	.	x
33.1	Herstellung von medizinischen Geräten und orthopädischen Erzeugnissen	.	x	.	x	.	x
33.2	Herstellung von Mess-, Kontroll-, Navigations- u.ä. Instrumenten und Vorrichtungen	320 055	-0,8	136 377	7,6	.	42,6
DM	Fahrzeugbau	9 008 317	5,8	4 623 345	8,0	8 354 560	51,3
34	Herstellung von Kraftwagen und Kraftwagenteilen	8 623 019	6,8	4 493 367	8,9	.	52,1
34.3	Herstellung von Teilen und Zubehör für Kraftwagen und Kraftwagenmotoren	.	x	.	x	.	x
35	Sonstiger Fahrzeugbau	385 298	-13,1	129 979	-16,5	.	33,7
DN	Herstellung von Möbeln, Schmuck, Musikinstrumenten, Sportgeräten, Spielwaren und sonstigen Erzeugnissen; Recycling	1 234 095	2,0	324 423	-3,0	1 144 629	26,3
36	Herstellung von Möbeln, Schmuck, Musikinstrumenten, Sportgeräten, Spielwaren und sonstigen Erzeugnissen	1 105 521	-0,3	276 679	-8,8	.	25,0
36.1	Herstellung von Möbeln	737 311	-6,6	171 830	-6,8	719 708	23,3
36.2	Herstellung von Schmuck und ähnlichen Erzeugnissen	.	x	.	x	.	x
37	Recycling	128 574	27,5	47 744	53,6	.	37,1

Erläuterung der Fußnoten siehe Seite 5.

5. Betriebe, Beschäftigung und Umsatz ausgewählter Wirtschaftszweige 1995 bis 2003  
- Betriebe von Unternehmen mit 20 und mehr Beschäftigten -

WZ 2003	Betriebe	Beschäftigte	Arbeiter/ - innen	Geleistete Arbeits- stunden <sup>1)</sup>	Bruttolöhne und -gehälter	Löhne	Gesamt- umsatz <sup>2)</sup>	Auslands- umsatz	Exportquote
Jahr	Ende September			1 000	1 000 EUR				%

**C+D Verarbeitendes Gewerbe sowie Bergbau und Gewinnung von Steinen und Erden**

1995	2 239	325 598	212 615	337 071	10 330 042	5 648 179	54 933 891	21 562 515	39,3
1996	2 183	311 790	201 049	317 558	10 166 282	5 471 402	53 206 988	21 700 237	40,8
1997	2 319	315 059	202 568	318 809	10 307 124	5 526 807	56 981 710	23 826 697	41,8
1998	2 286	314 687	202 492	319 336	10 498 774	5 601 792	58 161 807	23 781 412	40,9
1999	2 291	308 940	197 977	313 083	10 419 777	5 538 898	58 152 261	23 878 345	41,1
2000	2 303	305 086	194 582	307 912	10 621 061	5 589 656	61 276 698	24 868 761	40,6
2001	2 390	302 652	192 411	302 073	10 800 773	5 658 468	61 920 236	26 108 560	42,2
2002	2 374	297 305	186 712	291 554	10 705 799	5 562 491	62 191 459	27 155 720	43,7
2003	2 258	289 169	181 327	436 570	10 665 973	5 460 758	62 759 833	28 173 486	44,9

**C Bergbau und Gewinnung von Steinen und Erden**

1995	101	2 600	1 805	3 364	79 761	.	359 363	46 694	13,0
1996	104	2 509	1 769	3 228	77 366	.	363 377	46 451	12,8
1997	111	2 204	1 567	2 987	67 846	.	313 724	48 817	15,6
1998	102	2 118	1 520	2 907	65 748	.	308 817	48 757	15,8
1999	106	2 167	1 576	3 050	68 339	.	332 862	45 792	13,8
2000	106	2 224	1 606	3 030	73 407	.	369 235	54 852	14,9
2001	109	2 139	1 517	2 918	73 121	.	349 495	58 431	16,7
2002	103	2 071	1 490	2 745	70 057	.	317 778	53 247	16,8
2003	100	2 108	1 478	3 651	72 860	.	313 670	59 764	19,1

**14 Gewinnung von Steinen und Erden, sonstiger Bergbau**

1995	99	.	.	.	.	.	.	46 694	.
1996	102	.	.	.	.	.	.	46 451	.
1997	109	.	.	.	.	.	.	48 817	.
1998	100	.	.	.	.	.	.	48 757	.
1999	104	.	.	.	.	.	.	45 792	.
2000	104	.	.	.	.	.	.	54 852	.
2001	107	.	.	.	.	.	.	58 431	.
2002	101	.	.	.	.	.	.	53 247	.
2003	98	.	.	.	.	.	.	59 764	.

**14.2 Gewinnung von Kies, Sand, Ton und Kaolin**

1995	88	2 128	1 511	2 853	63 855	42 192	268 526	40 443	15,1
1996	89	2 039	1 470	2 697	61 375	40 671	260 825	39 685	15,2
1997	102	2 018	1 450	2 757	61 687	40 703	283 078	.	.
1998	94	1 926	1 388	2 670	59 941	39 571	281 489	.	.
1999	98	1 995	1 462	2 853	62 949	42 443	305 922	.	.
2000	99	2 072	1 504	2 843	68 356	45 136	341 013	.	.
2001	101	2 010	1 437	2 745	68 135	44 581	321 527	.	.
2002	99	1 983	1 433	2 642	66 604	.	297 675	.	.
2003	95	1 995	1 399	3 479	68 938	43 155	296 506	.	.

**14.21 Gewinnung von Kies und Sand**

1995	63	1 402	1 043	2 062	43 301	30 079	190 451	6 667	3,5
1996	64	1 326	1 012	1 965	41 466	29 168	185 343	7 076	3,8
1997	74	1 315	990	1 971	41 374	29 271	197 189	6 662	3,4
1998	68	1 285	967	1 976	40 946	29 008	196 421	7 289	3,7
1999	71	1 395	1 063	2 205	45 163	32 485	230 908	.	.
2000	72	1 474	1 094	2 233	50 046	34 865	252 081	.	.
2001	76	1 438	1 056	2 146	50 666	34 224	231 709	9 750	4,2
2002	74	1 409	1 049	2 042	49 185	33 217	.	.	.
2003	70	1 481	1 074	2 639	52 493	34 223	.	.	.

Erläuterung der Fußnoten siehe Seite 5.

**5. Betriebe, Beschäftigung und Umsatz ausgewählter Wirtschaftszweige 1995 bis 2003**  
**- Betriebe von Unternehmen mit 20 und mehr Beschäftigten -**

WZ 2003	Betriebe	Beschäftigte	Arbeiter/- innen	Geleistete Arbeits- stunden <sup>1)</sup>	Bruttolöhne und -gehälter	Löhne	Gesamt- umsatz <sup>2)</sup>	Auslands- umsatz	Exportquote
Jahr	Ende September			1 000	1 000 EUR				%

**14.22 Gewinnung von Ton und Kaolin**

1995	25	726	468	791	20 554	12 113	78 075	33 776	43,3
1996	25	713	458	732	19 909	11 503	75 482	32 610	43,2
1997	28	703	460	786	20 313	11 431	85 889	.	.
1998	26	641	421	694	18 995	10 564	85 069	.	.
1999	27	600	399	648	17 786	9 957	75 015	34 023	45,4
2000	27	598	410	611	18 309	10 271	88 933	.	.
2001	25	572	381	599	17 469	10 357	89 818	.	.
2002	25	574	384	600	17 419	.	.	.	.
2003	25	514	325	841	16 444	8 932	.	.	.

**D Verarbeitendes Gewerbe**

1995	2 138	322 998	210 810	333 707	10 250 281	.	54 574 528	21 515 821	39,4
1996	2 079	309 281	199 280	314 330	10 088 916	.	52 843 612	21 653 786	41,0
1997	2 208	312 855	201 001	315 822	10 239 278	.	56 667 985	23 777 879	42,0
1998	2 184	312 569	200 972	316 429	10 433 026	.	57 852 990	23 732 655	41,0
1999	2 185	306 773	196 401	310 033	10 351 439	.	57 819 399	23 832 553	41,2
2000	2 197	302 862	192 976	304 882	10 547 653	.	60 907 463	24 813 908	40,7
2001	2 281	300 513	190 894	299 155	10 727 651	.	61 570 741	26 050 129	42,3
2002	2 271	295 234	185 222	288 809	10 635 742	.	61 873 681	27 102 472	43,8
2003	2 158	287 061	179 849	432 919	10 593 113	.	62 446 163	28 113 722	45,0

**DA Ernährungsgewerbe und Tabakverarbeitung**

1995	203	22 053	13 957	24 307	578 431	319 685	5 979 713	1 196 734	20,0
1996	204	21 937	13 560	23 949	595 836	325 743	6 481 848	1 485 334	22,9
1997	275	24 800	14 757	25 273	631 249	335 991	6 550 216	1 065 553	16,3
1998	263	24 355	14 486	24 600	629 678	339 761	6 374 659	1 044 592	16,4
1999	263	23 489	14 441	24 708	613 249	335 211	5 643 703	676 483	12,0
2000	270	24 117	14 818	25 058	636 981	349 593	5 797 361	708 246	12,2
2001	304	24 838	15 476	26 076	653 499	368 858	6 222 932	794 715	12,8
2002	291	24 958	15 201	25 512	672 490	372 948	6 314 924	766 823	12,1
2003	294	25 542	15 635	39 085	702 819	388 861	6 362 997	876 522	13,8

**15 Ernährungsgewerbe**

1995	199	20 408	12 563	21 339	523 038	277 414	4 810 916	376 784	7,8
1996	201	20 178	12 068	20 735	527 832	273 282	4 909 503	407 193	8,3
1997	273	23 388	13 573	22 739	.	.	5 343 801	499 994	9,4
1998	260	22 898	13 364	22 108	579 792	300 097	5 212 263	540 001	10,4
1999	260	22 288	13 443	22 490	565 231	301 197	5 127 562	552 263	10,8
2000	267	22 881	13 840	22 799	588 966	316 160	5 179 847	581 828	11,2
2001	301	23 431	14 346	23 586	597 934	329 247	5 476 434	657 489	12,0
2002	288	23 566	14 103	22 994	613 321	331 196	5 371 893	612 319	11,4
2003	291	24 130	14 565	36 458	635 196	344 231	5 413 267	.	.

**15.1 Schlachten und Fleischverarbeitung**

1995	41	2 004	1 236	2 491	41 983	26 236	444 803	20 689	4,7
1996	38	1 916	1 237	2 414	40 923	26 193	457 306	18 099	4,0
1997	56	2 639	1 695	3 088	50 432	31 785	531 186	19 001	3,6
1998	56	2 691	1 754	3 204	53 139	34 007	500 847	25 324	5,1
1999	51	2 542	1 761	3 197	51 934	34 935	436 939	28 684	6,6
2000	57	2 837	1 943	3 494	58 601	39 621	467 423	37 398	8,0
2001	73	3 040	1 921	3 628	63 738	40 982	484 406	42 522	8,8
2002	61	2 839	1 838	3 386	61 491	39 358	444 970	46 646	10,5
2003	56	2 724	1 823	4 370	60 427	38 350	429 428	50 078	11,7

Erläuterung der Fußnoten siehe Seite 5.

5. Betriebe, Beschäftigung und Umsatz ausgewählter Wirtschaftszweige 1995 bis 2003  
- Betriebe von Unternehmen mit 20 und mehr Beschäftigten -

WZ 2003	Betriebe	Beschäftigte	Arbeiter/ - innen	Geleistete Arbeits- stunden <sup>1)</sup>	Bruttolöhne und -gehälter	Löhne	Gesamt- umsatz <sup>2)</sup>	Auslands- umsatz	Exportquote
Jahr	Ende September			1 000	1 000 EUR				%

**15.3 Obst- und Gemüseverarbeitung**

1995	10	687	495	796	15 576	9 138	117 844	9 972	8,5
1996	12	826	604	983	19 820	12 334	143 327	6 929	4,8
1997	12	802	585	996	20 190	12 716	158 073	7 279	4,6
1998	11	764	553	974	20 604	12 964	155 636	5 705	3,7
1999	12	836	545	915	25 317	12 223	160 742	6 653	4,1
2000	12	793	542	854	23 919	11 440	183 460	.	.
2001	11	751	482	812	22 973	11 114	188 144	.	.
2002	10	826	493	738	29 115	10 976	158 821	.	.
2003	11	822	471	1 360	29 597	11 637	157 222	.	.

**15.5 Milchverarbeitung; Herstellung von Speiseeis**

1995	5	1 105	775	1 473	31 843	22 059	466 897	.	.
1996	5	1 108	779	1 433	32 458	22 666	502 416	.	.
1997	4	1 116	787	1 424	32 956	23 065	527 092	.	.
1998	4	1 136	812	1 480	33 636	23 704	567 353	.	.
1999	4	1 116	792	1 489	33 404	23 509	584 733	.	.
2000	4	1 053	764	1 441	34 194	24 070	644 642	.	.
2001	4	1 051	770	1 373	34 358	24 051	751 512	.	.
2002	4	1 012	724	1 313	35 020	24 030	652 482	.	.
2003	4	1 040	750	1 627	37 153	25 552	648 479	205 771	31,7

**15.7 Herstellung von Futtermitteln**

1995	5	149	84	143	4 478	2 320	51 734	.	.
1996	5	155	93	157	4 536	2 481	53 419	1 360	2,5
1997	5	157	97	181	4 563	2 476	53 286	1 520	2,9
1998	5	145	88	150	4 244	2 396	48 028	.	.
1999	6	.	.	184	5 123	2 938	.	.	.
2000	6	246	152	226	6 751	3 605	.	.	.
2001	7	262	162	236	7 183	3 703	.	.	.
2002	7	249	143	195	6 964	3 208	61 553	.	.
2003	6	233	130	.	.	2 972	.	.	.

**15.8 Sonstiges Ernährungsgewerbe (ohne Getränkeherstellung)**

1995	67	8 385	5 372	8 243	172 603	98 463	1 035 128	132 211	12,8
1996	72	8 579	5 227	8 328	177 991	99 802	1 056 016	150 633	14,3
1997	127	11 354	6 422	10 100	220 244	121 552	1 240 162	186 780	15,1
1998	119	10 858	6 211	9 634	216 822	121 553	1 209 658	202 113	16,7
1999	123	10 929	6 485	10 074	219 707	124 685	1 235 846	206 394	16,7
2000	124	11 372	6 744	10 414	230 999	131 948	1 338 100	204 301	15,3
2001	142	11 853	7 239	11 184	246 582	142 241	1 359 041	228 704	16,8
2002	145	12 458	7 298	11 343	259 905	149 038	1 430 715	217 318	15,2
2003	148	12 764	7 448	18 387	269 395	152 939	1 443 655	218 497	15,1

**15.8.1 Herstellung von Backwaren (ohne Dauerbackwaren)**

1995	45	4 124	2 378	3 909	64 241	39 125	183 933	.	.
1996	50	4 446	2 404	3 993	68 682	39 714	200 503	.	.
1997	103	7 071	3 579	5 603	104 791	58 139	300 936	.	.
1998	92	6 498	3 371	5 274	97 628	56 562	287 523	.	.
1999	94	6 417	3 472	5 618	101 513	59 529	292 608	.	.
2000	97	6 827	3 683	5 858	107 893	63 878	291 615	.	.
2001	115	7 226	4 099	6 506	115 792	70 677	320 505	.	.
2002	117	7 701	4 193	6 554	119 755	71 392	327 722	.	.
2003	119	7 927	4 286	10 975	123 446	73 774	335 741	332	0,1

Erläuterung der Fußnoten siehe Seite 5.

**5. Betriebe, Beschäftigung und Umsatz ausgewählter Wirtschaftszweige 1995 bis 2003**  
**- Betriebe von Unternehmen mit 20 und mehr Beschäftigten -**

WZ 2003	Betriebe	Beschäftigte	Arbeiter/ - innen	Geleistete Arbeits- stunden <sup>1)</sup>	Bruttolöhne und -gehälter	Löhne	Gesamt- umsatz <sup>2)</sup>	Auslands- umsatz	Exportquote
Jahr	Ende September			1 000	1 000 EUR				%

**15.9 Herstellung von Getränken**

1995	66	7 790	4 418	7 848	247 600	114 657	2 418 677	84 188	3,5
1996	63	7 280	3 924	7 057	242 777	105 010	2 419 897	91 383	3,8
1997	62	7 000	3 783	6 598	239 833	99 352	2 443 425	90 661	3,7
1998	59	7 038	3 767	6 363	242 213	100 758	2 399 673	115 252	4,8
1999	61	6 512	3 638	6 370	221 939	98 581	2 404 091	111 438	4,6
2000	60	6 357	3 546	6 092	226 753	100 998	2 163 299	109 732	5,1
2001	60	6 238	3 613	6 040	214 955	102 243	2 277 456	150 970	6,6
2002	57	5 957	3 461	5 734	212 361	99 649	2 270 726	125 116	5,5
2003	61	6 288	3 772	10 010	222 903	107 345	2 315 286	123 264	5,3

**15.91 Herstellung von Spirituosen**

1995	6	1 027	325	542	36 601	6 551	553 570	.	.
1996	6	972	276	527	37 449	6 336	633 324	.	.
1997	6	921	272	569	38 241	6 855	637 977	.	.
1998	5	851	230	449	34 028	6 088	592 684	.	.
1999	4	747	210	407	32 041	5 251	.	.	.
2000	4	653	191	364	32 093	5 278	520 001	.	.
2001	4	374	163	274	12 722	4 066	515 053	.	.
2002	5	374	154	221	17 012	4 493	532 157	.	.
2003	5	303	116	423	13 900	2 518	513 097	.	.

**15.93 Herstellung von Traubenwein**

1995	12	1 244	646	1 055	32 877	12 204	519 191	24 977	4,8
1996	13	1 220	607	1 101	35 939	12 930	520 820	46 935	9,0
1997	11	1 032	518	869	32 891	10 994	458 689	18 399	4,0
1998	12	1 240	621	1 047	41 525	14 729	506 759	40 338	8,0
1999	14	901	508	963	25 630	11 517	400 966	34 018	8,5
2000	14	894	483	850	26 204	10 458	312 925	25 539	8,2
2001	16	1 017	542	939	28 651	11 697	379 765	69 610	18,3
2002	13	836	466	792	23 814	9 409	336 047	37 162	11,1
2003	15	918	531	1 478	27 114	10 484	349 923	42 934	12,3

**15.96 Herstellung von Bier**

1995	15	2 322	1 286	2 064	77 767	36 549	533 999	12 260	2,3
1996	14	2 138	1 098	1 797	75 103	33 148	525 275	12 438	2,4
1997	14	2 070	1 032	1 635	73 107	29 919	525 234	16 451	3,1
1998	12	2 043	1 031	1 545	71 487	29 016	525 844	17 446	3,3
1999	12	1 892	936	1 461	68 207	27 520	527 274	.	.
2000	12	1 810	850	1 333	67 348	26 756	510 565	18 358	3,6
2001	12	1 809	868	1 264	70 672	27 390	512 181	19 652	3,8
2002	12	1 786	838	1 202	67 914	25 373	515 887	22 489	4,4
2003	13	1 855	941	2 818	70 373	27 245	535 809	25 118	4,7

**15.98 Gewinnung natürlicher Mineralwässer, Herstellung von Erfrischungsgetränken**

1995	26	2 930	2 015	3 905	92 447	55 512	700 958	10 368	1,5
1996	23	2 643	1 784	3 306	84 763	48 430	630 411	9 770	1,5
1997	23	2 644	1 769	3 149	84 858	46 949	693 766	10 313	1,5
1998	23	2 660	1 759	3 088	87 156	47 563	673 615	11 586	1,7
1999	23	2 596	1 763	3 136	83 840	48 680	702 388	16 741	2,4
2000	23	2 650	1 816	3 155	88 787	52 614	688 193	18 163	2,6
2001	21	2 697	1 826	3 200	91 567	53 544	740 964	16 863	2,3
2002	21	2 689	1 826	3 207	94 404	55 466	751 941	17 328	2,3
2003	22	2 976	2 032	4 891	103 412	62 842	807 072	17 811	2,2

Erläuterung der Fußnoten siehe Seite 5.

5. Betriebe, Beschäftigung und Umsatz ausgewählter Wirtschaftszweige 1995 bis 2003  
- Betriebe von Unternehmen mit 20 und mehr Beschäftigten -

WZ 2003	Betriebe	Beschäftigte	Arbeiter/ - innen	Geleistete Arbeits- stunden <sup>1)</sup>	Bruttolöhne und -gehälter	Löhne	Gesamt- umsatz <sup>2)</sup>	Auslands- umsatz	Exportquote
Jahr	Ende September			1 000	1 000 EUR				%

**16 Tabakverarbeitung**

1995	4	1 645	1 394	2 968	55 392	42 272	1 168 797	819 950	70,2
1996	3	1 759	1 492	3 215	68 003	52 461	1 572 344	1 078 141	68,6
1997	2	1 412	1 184	2 534	.	.	1 206 414	565 558	46,9
1998	3	1 457	1 122	2 492	49 886	39 664	1 162 396	504 590	43,4
1999	3	1 201	998	2 218	48 018	34 013	516 141	124 219	24,1
2000	3	1 236	978	2 259	48 014	33 433	617 514	126 417	20,5
2001	3	1 407	1 130	2 490	55 565	39 611	746 498	137 226	18,4
2002	3	1 392	1 098	2 518	59 168	41 753	943 031	154 504	16,4
2003	3	1 412	1 070	2 627	67 624	44 629	949 730	.	.

**DB Textil- und Bekleidungsgewerbe**

1995	68	6 016	.	6 419	137 243	.	.	.	.
1996	63	4 247	.	4 456	98 212	.	.	.	.
1997	57	4 240	2 969	.	.	.	565 893	.	.
1998	52	3 825	.	.	94 303	.	.	.	.
1999	47	3 760	.	.	.	.	.	.	.
2000	48	4 809	3 407	.	.	.	.	.	.
2001	43	4 685	.	4 880	140 108	.	650 584	.	.
2002	40	4 352	.	4 561	120 679	70 296	579 203	208 615	36,0
2003	38	2 838	.	4 444	86 551	50 314	433 950	142 641	32,9

**17 Textilgewerbe**

1995	35	4 165	3 098	4 742	105 183	64 645	421 241	139 029	33,0
1996	33	2 655	1 903	3 018	68 666	39 842	317 052	100 852	31,8
1997	33	2 837	2 030	.	.	.	371 842	125 851	33,8
1998	30	2 732	.	.	70 887	41 513	.	.	.
1999	28	2 772	.	.	.	.	.	.	.
2000	29	3 889	2 905	.	.	.	.	.	.
2001	29	3 905	.	4 337	121 574	77 213	486 798	170 308	35,0
2002	27	3 672	.	4 072	102 955	65 034	439 244	155 396	35,4
2003	27	2 256	.	3 487	69 917	45 412	313 591	97 969	31,2

**18 Bekleidungsgewerbe**

1995	33	1 851	.	1 677	32 060	.	.	.	.
1996	30	1 592	.	1 439	29 546	.	.	.	.
1997	24	1 403	939	1 252	27 371	.	194 051	.	.
1998	22	1 093	666	.	23 417	.	200 025	.	.
1999	19	988	573	810	21 671	.	184 058	.	.
2000	19	920	502	686	20 632	7 434	170 628	.	.
2001	14	780	388	543	18 534	.	163 785	.	.
2002	13	680	339	488	17 725	5 262	139 959	53 220	38,0
2003	11	582	301	957	16 634	4 902	120 359	44 672	37,1

**DC Ledergewerbe**

1995	94	8 553	6 739	10 226	166 453	111 273	801 529	156 292	19,5
1996	86	7 443	5 768	8 804	151 422	98 098	753 497	147 575	19,6
1997	81	6 992	5 371	8 083	140 358	89 159	738 369	163 987	22,2
1998	74	6 463	4 908	7 895	139 210	88 391	709 058	174 431	24,6
1999	68	6 030	4 541	7 359	130 846	80 951	661 221	157 646	23,8
2000	61	5 707	4 275	6 729	.	.	637 258	180 077	28,3
2001	61	5 317	3 982	6 553	125 826	75 906	663 638	.	.
2002	59	4 987	.	5 759	117 534	.	651 383	.	.
2003	50	4 021	2 855	6 648	105 275	.	563 275	.	.

Erläuterung der Fußnoten siehe Seite 5.

**5. Betriebe, Beschäftigung und Umsatz ausgewählter Wirtschaftszweige 1995 bis 2003**  
**- Betriebe von Unternehmen mit 20 und mehr Beschäftigten -**

WZ 2003	Betriebe	Beschäftigte	Arbeiter/- innen	Geleistete Arbeits- stunden <sup>1)</sup>	Bruttolöhne und -gehälter	Löhne	Gesamt- umsatz <sup>2)</sup>	Auslands- umsatz	Exportquote
Jahr	Ende September			1 000	1 000 EUR				%

**19.3 Herstellung von Schuhen**

1995	71	7 088	5 651	8 631	139 654	94 859	666 475	138 725	20,8
1996	66	6 161	4 830	7 478	126 566	83 644	632 518	132 268	20,9
1997	61	5 741	4 451	6 798	116 502	75 573	616 465	145 666	23,6
1998	59	5 464	4 198	6 827	119 055	77 585	604 457	144 444	23,9
1999	55	5 171	3 934	6 381	112 838	71 330	569 410	144 545	25,4
2000	50	5 004	3 811	5 985	111 539	69 245	556 379	163 840	29,4
2001	49	4 580	3 498	5 837	109 378	67 821	564 467	181 272	32,1
2002	47	4 191	3 104	5 015	100 157	60 578	544 332	201 968	37,1
2003	37	3 252	2 374	5 437	88 117	52 328	444 224	171 472	38,6

**DD Holzgewerbe (ohne Herstellung von Möbeln)**

1995	128	9 493	7 273	13 020	263 325	189 894	1 303 067	96 627	7,4
1996	126	9 085	6 859	11 800	256 815	177 477	1 219 415	97 206	8,0
1997	125	9 392	7 243	12 454	258 950	184 013	1 265 612	121 587	9,6
1998	120	9 066	7 005	12 170	260 426	184 435	1 278 677	122 485	9,6
1999	116	9 136	6 947	12 156	263 681	182 047	1 278 227	136 099	10,6
2000	112	9 582	7 290	12 499	281 140	190 617	1 380 992	198 153	14,3
2001	112	8 663	6 602	10 991	264 588	181 887	1 305 636	216 107	16,6
2002	106	7 932	6 028	9 761	240 157	164 016	1 216 007	.	.
2003	97	6 898	5 116	10 889	208 857	140 999	1 102 533	.	.

**20.1 Säge-, Hobel- und Holzimprägnierwerke**

1995	51	1 530	1 247	2 252	39 082	30 738	225 772	21 129	9,4
1996	46	1 407	1 139	2 032	36 390	27 972	203 208	22 627	11,1
1997	42	1 321	1 074	1 996	33 841	26 265	208 866	25 300	12,1
1998	40	1 138	915	1 657	28 614	21 432	194 665	25 884	13,3
1999	34	957	750	1 510	26 926	19 635	181 095	33 690	18,6
2000	33	935	735	1 442	26 350	18 966	186 743	.	.
2001	35	997	787	1 458	28 237	20 270	169 332	.	.
2002	30	949	755	1 383	27 531	19 736	167 337	.	.
2003	28	900	706	1 574	26 266	18 963	.	.	.

**20.2 Herstellung von Furnier-, Sperrholz-, Holzfaser- und Holzspanplatten**

1995	4	575	443	828	18 147	13 171	93 780	.	.
1996	7	616	468	776	18 834	13 190	81 465	.	.
1997	5	732	556	911	20 389	14 171	149 141	32 130	21,5
1998	6	1 053	852	1 344	31 024	23 575	208 643	30 227	14,5
1999	6	1 097	873	1 394	30 630	22 539	200 276	39 984	20,0
2000	6	1 270	1 002	1 446	37 884	27 528	251 174	54 042	21,5
2001	5	1 056	849	1 252	30 465	23 065	217 846	54 050	24,8
2002	5	1 082	869	1 204	31 631	23 566	219 929	64 871	29,5
2003	5	983	750	1 411	32 679	24 503	.	.	.

**20.3 Herstellung von Konstruktionsteilen, Fertigbauteilen, Ausbauelementen und Fertigteilbauten aus Holz**

1995	56	6 157	4 535	8 144	175 713	122 189	831 001	18 614	2,2
1996	55	5 847	4 241	7 387	170 531	112 667	773 538	20 871	2,7
1997	61	5 730	4 228	7 188	167 554	113 576	717 799	17 702	2,5
1998	58	5 377	3 934	6 762	162 980	108 781	702 783	17 887	2,5
1999	59	5 659	4 090	7 015	170 738	112 286	740 668	22 175	3,0
2000	57	5 663	4 054	6 995	173 519	109 697	725 468	25 935	3,6
2001	56	5 047	3 646	5 973	153 292	96 856	622 341	27 769	4,5
2002	54	4 577	3 304	5 433	141 480	91 391	620 256	37 568	6,1
2003	49	4 473	3 224	7 108	136 326	87 990	604 973	43 879	7,3

Erläuterung der Fußnoten siehe Seite 5.

**5. Betriebe, Beschäftigung und Umsatz ausgewählter Wirtschaftszweige 1995 bis 2003**  
**- Betriebe von Unternehmen mit 20 und mehr Beschäftigten -**

WZ 2003	Betriebe	Beschäftigte	Arbeiter/ - innen	Geleistete Arbeits- stunden <sup>1)</sup>	Bruttolöhne und -gehälter	Löhne	Gesamt- umsatz <sup>2)</sup>	Auslands- umsatz	Exportquote
Jahr	Ende September			1 000	1 000 EUR				%

**DE Papier-, Verlags- und Druckgewerbe**

1995	192	19 047	11 505	18 893	565 475	298 431	2 668 476	468 657	17,6
1996	179	18 217	10 944	17 845	558 766	287 710	2 676 309	504 545	18,9
1997	178	18 578	10 527	17 212	576 564	280 218	2 820 721	537 205	19,0
1998	176	18 194	10 411	16 554	576 397	271 793	2 876 616	544 696	18,9
1999	180	18 120	10 300	16 318	590 974	280 453	2 999 626	560 837	18,7
2000	182	18 338	10 429	16 469	614 401	289 889	3 256 873	637 745	19,6
2001	190	18 292	10 345	16 234	616 803	296 448	3 228 917	.	.
2002	184	17 787	10 158	15 946	606 977	293 132	3 222 141	.	.
2003	178	18 487	11 120	25 281	600 976	292 294	3 237 034	.	.

**21 Papiergewerbe**

1995	75	10 560	7 199	11 706	303 908	182 222	1 668 491	422 061	25,3
1996	74	10 018	6 848	11 127	301 184	176 775	1 654 759	456 786	27,6
1997	77	9 980	6 770	11 109	305 582	175 779	1 741 019	485 547	27,9
1998	72	9 441	6 558	10 429	294 923	166 547	1 752 051	490 103	28,0
1999	73	9 455	6 511	10 366	306 631	175 102	1 831 234	510 363	27,9
2000	73	9 399	6 624	10 541	313 139	181 239	2 036 565	591 481	29,0
2001	73	9 437	6 713	10 648	314 326	190 330	2 073 977	618 389	29,8
2002	68	9 442	6 709	10 646	320 263	192 027	2 113 431	689 063	32,6
2003	75	9 725	6 887	14 358	336 835	202 135	2 212 290	718 079	32,5

**21.1 Herstellung von Holz- und Zellstoff, Papier, Karton und Pappe**

1995	16	3 034	2 309	3 714	97 085	66 043	598 530	234 884	39,2
1996	16	2 815	2 131	3 433	90 922	61 056	540 563	225 614	41,7
1997	15	2 662	2 033	3 211	84 981	56 579	534 147	238 384	44,6
1998	14	2 487	1 916	3 083	81 440	54 343	516 725	217 421	42,1
1999	13	2 414	1 855	2 898	81 570	53 821	509 536	208 164	40,9
2000	13	2 425	1 869	2 913	85 847	56 521	590 768	258 652	43,8
2001	13	2 278	1 720	2 726	83 903	54 478	577 277	248 257	43,0
2002	12	2 228	1 672	2 707	84 853	54 404	613 471	268 417	43,8
2003	12	2 225	1 649	3 415	85 612	54 275	623 788	244 420	39,2

**21.2 Herstellung von Waren aus Papier, Karton und Pappe**

1995	59	7 526	4 890	7 992	206 824	116 179	1 069 962	187 178	17,5
1996	58	7 203	4 717	7 694	210 262	115 719	1 114 196	231 172	20,7
1997	62	7 318	4 737	7 898	220 601	119 200	1 206 873	247 163	20,5
1998	58	6 954	4 642	7 346	213 483	112 205	1 235 326	272 683	22,1
1999	60	7 041	4 656	7 468	225 061	121 280	1 321 698	302 199	22,9
2000	60	6 974	4 755	7 628	227 292	124 718	1 445 796	332 829	23,0
2001	60	7 159	4 993	7 922	230 424	135 853	1 496 700	370 131	24,7
2002	56	7 214	5 037	7 939	235 410	137 623	1 499 960	420 646	28,0
2003	63	7 500	5 238	10 943	251 223	147 860	1 588 502	473 658	29,8

**22 Verlagsgewerbe, Druckgewerbe, Vervielfältigung von bespielten Ton-, Bild- und Datenträgern 3)**

1995	117	8 487	4 306	7 187	261 566	116 209	999 985	46 596	4,7
1996	105	8 199	4 096	6 718	257 582	110 934	1 021 549	47 759	4,7
1997	101	8 598	3 757	6 104	270 982	104 439	1 079 701	51 658	4,8
1998	104	8 753	3 853	6 124	281 474	105 246	1 124 565	54 593	4,9
1999	107	8 665	3 789	5 952	284 342	105 351	1 168 392	50 474	4,3
2000	109	8 939	3 805	5 928	301 261	108 651	1 220 309	46 264	3,8
2001	117	8 855	3 632	5 586	302 476	106 117	1 154 940	.	.
2002	116	8 345	3 449	5 300	286 713	101 105	1 108 711	.	.
2003	103	8 762	4 233	10 923	264 142	90 158	1 024 745	.	.

Erläuterung der Fußnoten siehe Seite 5.

5. Betriebe, Beschäftigung und Umsatz ausgewählter Wirtschaftszweige 1995 bis 2003  
- Betriebe von Unternehmen mit 20 und mehr Beschäftigten -

WZ 2003	Betriebe	Beschäftigte	Arbeiter/ - innen	Geleistete Arbeits- stunden <sup>1)</sup>	Bruttolöhne und -gehälter	Löhne	Gesamt- umsatz <sup>2)</sup>	Auslands- umsatz	Exportquote
Jahr	Ende September			1 000	1 000 EUR				%

**22.1 Verlagsgewerbe 3)**

1995	42	3 822	1 128	2 084	125 894	34 563	526 940	10 657	2,0
1996	38	3 773	1 085	1 994	126 818	33 164	533 715	13 364	2,5
1997	38	4 481	994	1 691	146 539	30 253	621 094	14 924	2,4
1998	36	4 411	922	1 547	153 693	29 776	653 950	15 821	2,4
1999	33	4 212	758	1 281	152 098	26 060	669 354	17 153	2,6
2000	35	.	654	1 055	157 438	24 438	693 854	16 426	2,4
2001	40	.	671	994	155 648	23 572	633 098	.	.
2002	36	3 992	569	903	149 575	21 207	599 215	.	.
2003	37	4 911	1 673	5 371	145 281	21 446	594 581	.	.

**22.2 Druckgewerbe**

1995	75	4 665	3 178	5 057	135 235	81 302	465 341	34 721	7,5
1996	67	4 426	3 011	4 724	130 764	77 770	487 834	34 396	7,1
1997	63	4 117	2 763	4 413	124 443	74 187	458 607	36 734	8,0
1998	68	4 342	2 931	4 578	127 781	75 470	470 615	38 772	8,2
1999	74	4 453	3 031	4 671	132 244	79 292	499 039	33 321	6,7
2000	73	4 647	3 151	4 873	.	84 212	.	26 806	.
2001	76	4 425	2 961	4 593	.	82 546	.	.	.
2002	80	4 353	2 880	4 397	137 138	79 898	509 496	.	.
2003	66	3 851	2 560	5 553	118 861	68 712	430 164	.	.

**22.3 Vervielfältigung von bespielten Ton-, Bild- und Datenträgern**

1995	-	-	-	-	-	-	-	-	.
1996	-	-	-	-	-	-	-	-	.
1997	-	-	-	-	-	-	-	-	.
1998	-	-	-	-	-	-	-	-	.
1999	-	-	-	-	-	-	-	-	.
2000	1	.	-	-	.	-	.	3 032	.
2001	1	.	-	-	.	-	.	4 123	.
2002	-	-	-	-	-	-	-	-	.
2003	-	-	-	-	-	-	-	-	.

**DF Kokerei, Mineralölverarbeitung, Herstellung und Verarbeitung von Spalt- und Brutstoffen**

1995	4	620	.	432	28 534	.	.	.	.
1996	3	304	.	207	14 737	.	.	.	.
1997	3	347	115	.	.	.	57 827	.	.
1998	3	374	.	.	15 465	.	.	.	.
1999	3	307	.	.	.	.	.	.	.
2000	3	315	123	.	.	.	.	.	.
2001	3	338	.	222	15 496	4 663	90 876	.	.
2002	3	332	.	238	16 334	4 609	104 112	.	.
2003	3	350	.	607	14 755	4 372	136 393	50 727	37,2

**DG Herstellung von chemischen Erzeugnissen**

1995	85	68 825	33 117	48 629	2 795 861	1 039 354	15 618 661	8 954 705	57,3
1996	87	68 127	32 493	48 260	2 796 585	1 041 314	15 114 855	9 218 889	61,0
1997	92	68 180	32 173	47 867	2 896 757	1 082 485	16 551 656	10 461 627	63,2
1998	94	67 872	31 610	47 513	2 930 702	1 064 343	15 483 925	9 331 411	60,3
1999	100	66 823	30 651	46 770	2 807 173	1 003 268	15 957 140	9 722 930	60,9
2000	96	63 700	28 734	43 073	2 867 796	1 009 434	18 624 326	11 142 896	59,8
2001	103	61 071	27 725	41 300	2 882 453	1 007 409	18 605 789	11 322 016	60,9
2002	98	60 017	26 444	39 642	2 777 828	969 306	19 084 003	11 747 141	61,6
2003	95	59 743	26 080	89 699	2 859 023	985 869	19 986 207	12 418 403	62,1

Erläuterung der Fußnoten siehe Seite 5.

**5. Betriebe, Beschäftigung und Umsatz ausgewählter Wirtschaftszweige 1995 bis 2003**  
**- Betriebe von Unternehmen mit 20 und mehr Beschäftigten -**

WZ 2003	Betriebe	Beschäftigte	Arbeiter/ - innen	Geleistete Arbeits- stunden <sup>1)</sup>	Bruttolöhne und -gehälter	Löhne	Gesamt- umsatz <sup>2)</sup>	Auslands- umsatz	Exportquote
Jahr	Ende September			1 000	1 000 EUR				%

**24.1 Herstellung von chemischen Grundstoffen**

1995	22	51 297	25 152	36 245	2 157 498	827 286	12 085 446	7 713 942	63,8
1996	21	49 914	24 068	35 477	2 157 719	821 878	11 780 335	7 832 306	66,5
1997	25	49 977	23 746	35 268	2 250 150	859 517	13 311 395	9 055 326	68,0
1998	25	48 712	22 731	34 034	2 237 398	823 660	12 159 090	7 942 583	65,3
1999	28	48 352	22 309	33 784	2 142 718	776 617	12 365 015	8 209 582	66,4
2000	28	46 755	21 451	31 454	2 205 987	790 200	15 027 846	9 657 357	64,3
2001	30	44 848	20 676	30 313	2 173 455	777 713	14 783 707	9 666 672	65,4
2002	28	43 890	19 779	29 382	2 087 165	748 185	15 033 013	9 957 002	66,2
2003	28	42 830	18 795	63 785	2 151 859	759 636	15 683 696	10 336 639	65,9

**24.3 Herstellung von Anstrichmitteln, Druckfarben und Kitten**

1995	16	1 776	989	1 532	56 240	24 562	375 267	.	.
1996	16	1 815	1 008	1 504	59 528	26 184	373 244	116 733	31,3
1997	17	.	.	.	.	.	.	.	.
1998	15	1 724	986	1 542	60 869	28 424	268 985	.	.
1999	14	.	.	.	.	.	.	.	.
2000	14	1 416	819	.	.	.	.	.	.
2001	15	1 451	791	1 335	48 079	22 718	302 342	68 313	22,6
2002	13	1 397	752	1 218	48 479	22 060	292 145	75 248	25,8
2003	14	1 400	749	2 194	49 660	21 757	.	77 827	.

**24.5 Herstellung von Seifen, Wasch-, Reinigungs- und Körperpflegemitteln sowie von Duftstoffen**

1995	13	3 255	1 669	2 760	117 073	44 448	1 182 573	224 189	19,0
1996	13	2 963	1 504	2 597	104 696	39 726	917 077	262 672	28,6
1997	13	2 815	1 499	2 555	99 859	38 430	637 991	115 019	18,0
1998	11	2 581	1 407	2 360	86 411	33 505	526 958	52 725	10,0
1999	15	2 724	1 487	2 618	93 176	36 967	581 194	58 199	10,0
2000	15	.	.	2 508	91 523	36 515	583 390	77 598	13,3
2001	15	.	.	.	.	.	.	.	.
2002	15	2 011	1 087	2 044	80 172	31 891	684 995	.	.
2003	14	1 983	1 155	3 533	68 492	25 184	700 748	.	.

**DH Herstellung von Gummi- und Kunststoffwaren**

1995	156	23 087	17 110	29 335	646 587	421 966	3 212 268	924 598	28,8
1996	167	22 543	16 829	28 563	652 462	425 392	3 192 480	941 163	29,5
1997	171	23 562	17 748	29 624	678 600	447 510	3 461 503	1 058 377	30,6
1998	167	23 366	17 838	30 055	690 776	460 322	3 624 491	1 144 658	31,6
1999	166	22 993	17 518	29 324	695 834	462 272	3 613 833	1 188 541	32,9
2000	164	23 288	17 613	29 330	718 087	476 566	3 733 871	1 335 257	35,8
2001	172	23 677	17 838	29 497	749 678	497 939	3 860 433	1 442 713	37,4
2002	173	23 400	17 408	29 142	765 799	501 383	3 992 324	1 542 690	38,6
2003	159	23 224	17 516	36 143	752 246	495 751	3 778 826	1 547 297	40,9

**25.1 Herstellung von Gummiwaren**

1995	11	5 389	4 343	7 696	163 094	123 663	641 691	238 690	37,2
1996	12	4 668	3 894	6 773	156 317	119 167	649 708	254 498	39,2
1997	10	4 364	3 688	5 807	144 378	109 210	659 779	279 664	42,4
1998	11	4 187	3 629	5 567	136 969	109 696	744 016	309 975	41,7
1999	11	4 010	3 499	5 350	132 605	109 451	760 156	314 800	41,4
2000	12	3 897	3 392	5 319	132 602	109 672	685 864	329 775	48,1
2001	12	3 897	3 385	5 164	135 947	111 781	675 686	363 346	53,8
2002	13	3 842	3 266	5 046	137 562	112 725	705 823	396 443	56,2
2003	12	3 745	3 187	5 722	136 902	111 476	679 137	415 969	61,2

Erläuterung der Fußnoten siehe Seite 5.

**5. Betriebe, Beschäftigung und Umsatz ausgewählter Wirtschaftszweige 1995 bis 2003**  
**- Betriebe von Unternehmen mit 20 und mehr Beschäftigten -**

WZ 2003	Betriebe	Beschäftigte	Arbeiter/ - innen	Geleistete Arbeits- stunden <sup>1)</sup>	Bruttolöhne und -gehälter	Löhne	Gesamt- umsatz <sup>2)</sup>	Auslands- umsatz	Exportquote
Jahr	Ende September			1 000	1 000 EUR				%

**25.2 Herstellung von Kunststoffwaren**

1995	145	17 698	12 767	21 640	483 492	298 303	2 570 577	685 908	26,7
1996	155	17 875	12 935	21 789	496 145	306 225	2 542 773	686 665	27,0
1997	161	19 198	14 060	23 816	534 222	338 300	2 801 724	778 714	27,8
1998	156	19 179	14 209	24 489	553 807	350 627	2 880 475	834 682	29,0
1999	155	18 983	14 019	23 974	563 230	352 822	2 853 677	873 742	30,6
2000	152	19 391	14 221	24 011	585 485	366 894	3 048 006	1 005 482	33,0
2001	160	19 780	14 453	24 333	613 730	386 159	3 184 747	1 079 367	33,9
2002	160	19 558	14 142	24 095	628 237	388 658	3 286 501	1 146 248	34,9
2003	147	19 479	14 329	30 420	615 345	384 275	3 099 690	1 131 328	36,5

**DI Glasgewerbe, Herstellung von Keramik, Verarbeitung von Steinen und Erden**

1995	209	22 711	15 963	27 154	709 716	438 152	3 081 614	755 003	24,5
1996	200	21 208	14 562	24 509	690 009	410 641	2 907 310	744 272	25,6
1997	203	21 394	14 631	23 750	673 454	396 570	2 965 881	778 387	26,2
1998	208	20 886	14 209	23 364	679 133	396 736	2 879 859	742 781	25,8
1999	207	20 588	13 887	22 877	680 397	390 343	2 962 305	721 398	24,4
2000	211	20 892	14 218	23 573	713 997	405 862	3 003 322	776 035	25,8
2001	216	20 273	13 564	22 975	726 961	403 176	2 905 168	771 382	26,6
2002	210	19 281	12 574	21 689	688 918	382 807	2 825 128	832 667	29,5
2003	202	18 475	11 976	29 692	680 376	343 091	2 711 821	.	.

**26.1 Herstellung von Glas und Glaswaren**

1995	23	8 903	5 867	9 308	301 644	166 235	1 140 046	418 686	36,7
1996	24	8 355	5 313	8 342	303 317	160 297	1 079 874	392 853	36,4
1997	25	8 314	5 298	7 791	286 173	149 594	1 078 202	406 476	37,7
1998	24	8 137	5 082	7 585	290 293	149 147	1 035 000	362 615	35,0
1999	25	7 913	4 884	7 219	291 074	145 276	1 032 510	343 236	33,2
2000	29	8 377	5 301	7 902	313 733	153 533	1 059 927	380 422	35,9
2001	29	7 924	4 858	7 924	326 711	154 234	1 071 817	390 225	36,4
2002	28	7 803	4 516	7 811	309 145	147 909	1 041 635	425 547	40,9
2003	28	7 462	4 210	11 584	322 155	122 470	1 011 968	385 039	38,0

**26.2 Herstellung von keramischen Erzeugnissen (ohne Herstellung von Ziegeln und Baukeramik)**

1995	49	4 064	3 037	5 146	117 799	78 844	501 462	205 305	40,9
1996	41	3 439	2 568	4 273	104 298	68 018	481 780	214 215	44,5
1997	41	3 765	2 756	4 206	104 162	67 109	522 316	229 434	43,9
1998	38	3 573	2 636	4 326	107 704	69 945	522 114	242 378	46,4
1999	32	3 264	2 432	4 025	98 445	63 246	503 350	232 293	46,1
2000	32	3 276	2 442	4 108	103 452	65 690	545 476	255 319	46,8
2001	34	3 341	2 418	4 137	107 781	67 846	519 282	230 309	44,4
2002	32	3 092	2 217	3 760	106 344	65 909	506 926	239 831	47,3
2003	30	2 946	2 119	4 786	98 263	60 917	496 966	264 420	53,2

**26.3 Herstellung von keramischen Wand- und Bodenfliesen und -platten**

1995	9	1 645	1 233	2 320	43 826	29 471	150 070	30 932	20,6
1996	10	1 667	1 233	2 328	46 107	30 670	158 397	36 204	22,9
1997	10	1 598	1 189	2 192	43 499	28 505	142 546	26 504	18,6
1998	10	1 436	1 084	2 054	40 446	26 319	138 070	24 115	17,5
1999	9	1 504	1 163	2 178	41 795	28 729	143 758	27 198	18,9
2000	9	1 410	1 101	2 112	40 591	.	138 998	19 184	13,8
2001	8	1 319	1 018	1 936	38 908	27 357	133 462	19 874	14,9
2002	8	1 290	995	1 844	37 193	25 931	143 942	.	.
2003	8	1 246	964	2 040	36 933	25 572	149 122	18 677	12,5

Erläuterung der Fußnoten siehe Seite 5.

**5. Betriebe, Beschäftigung und Umsatz ausgewählter Wirtschaftszweige 1995 bis 2003**  
**- Betriebe von Unternehmen mit 20 und mehr Beschäftigten -**

WZ 2003	Betriebe	Beschäftigte	Arbeiter/- innen	Geleistete Arbeits- stunden <sup>1)</sup>	Bruttolöhne und -gehälter	Löhne	Gesamt- umsatz <sup>2)</sup>	Auslands- umsatz	Exportquote
Jahr	Ende September			1 000	1 000 EUR				%

**26.6 Herstellung von Erzeugnissen aus Beton, Zement und Gips**

1995	88	4 067	2 795	5 328	125 838	80 679	692 220	7 101	1,0
1996	88	4 003	2 665	4 791	121 430	74 422	633 454	8 795	1,4
1997	85	3 823	2 548	4 761	118 634	72 253	678 704	10 615	1,6
1998	95	3 942	2 637	4 739	120 202	73 579	650 174	10 251	1,6
1999	96	4 192	2 707	4 972	131 275	78 006	737 730	16 914	2,3
2000	100	4 142	2 747	5 085	135 751	82 648	714 456	17 586	2,5
2001	103	4 095	2 706	4 839	135 827	80 623	658 815	.	.
2002	100	3 705	2 398	4 436	123 886	72 872	615 177	.	.
2003	95	3 551	2 354	6 069	113 346	66 965	.	.	.

**26.61 Herstellung von Erzeugnissen aus Beton, Zement und aus Kalksandstein für den Bau**

1995	57	3 207	2 243	4 119	96 809	63 299	454 221	2 428	0,5
1996	55	3 127	2 106	3 719	93 892	58 371	424 680	3 929	0,9
1997	52	2 987	2 010	3 742	93 202	57 598	455 227	4 588	1,0
1998	51	2 929	1 990	3 505	89 421	55 812	402 009	3 653	0,9
1999	52	3 156	2 085	3 656	97 304	59 067	458 900	8 392	1,8
2000	54	3 025	2 075	3 722	98 984	61 165	453 684	9 716	2,1
2001	53	2 964	2 038	3 562	97 239	59 341	426 355	9 385	2,2
2002	55	2 719	1 804	3 260	89 054	52 954	400 117	10 849	2,7
2003	53	2 633	1 808	4 366	81 971	49 101	370 756	9 220	2,5

**26.63 Herstellung von Frischbeton (Transportbeton)**

1995	25	455	299	680	15 583	9 728	154 886	.	.
1996	27	462	305	660	15 793	9 778	139 275	.	.
1997	26	406	264	617	14 116	8 742	151 530	130	0,1
1998	35	431	274	591	14 379	8 592	146 793	.	.
1999	36	491	272	647	17 480	9 589	168 360	.	.
2000	37	450	280	635	16 260	9 397	146 755	.	.
2001	40	484	295	593	17 108	9 487	124 418	.	.
2002	37	440	259	535	15 863	8 867	115 041	.	.
2003	34	399	236	797	14 911	8 472	.	.	.

**DJ Metallerzeugung und -bearbeitung, Herstellung von Metallerzeugnissen**

1995	347	36 966	27 667	43 093	1 077 650	716 838	4 921 223	1 197 884	24,3
1996	338	35 966	26 613	41 213	1 066 590	698 910	4 803 663	1 216 881	25,3
1997	359	35 814	26 540	41 184	1 063 694	697 904	5 157 615	1 386 604	26,9
1998	366	38 509	28 864	45 167	1 162 479	770 874	5 648 328	1 560 482	27,6
1999	373	37 181	27 627	43 502	1 159 023	758 199	5 398 543	1 509 621	28,0
2000	376	37 413	27 803	43 845	1 194 245	783 219	5 958 101	1 802 229	30,2
2001	397	38 655	28 333	44 248	1 262 021	818 854	6 093 818	1 941 750	31,9
2002	405	37 862	27 515	42 608	1 253 990	798 146	6 079 258	2 101 817	34,6
2003	345	37 183	26 854	53 039	1 246 330	788 514	6 101 068	2 318 492	38,0

**27 Metallerzeugung und -bearbeitung**

1995	42	9 670	7 289	11 435	318 981	217 070	1 882 807	711 351	37,8
1996	39	9 099	6 820	10 037	293 993	194 431	1 713 285	678 553	39,6
1997	39	8 945	6 725	9 819	291 654	196 268	1 837 471	771 179	42,0
1998	41	9 195	6 928	10 363	305 406	204 561	1 942 750	804 503	41,4
1999	38	8 462	6 382	9 305	294 873	197 539	1 705 870	731 075	42,9
2000	41	8 711	6 591	9 577	312 648	211 664	1 977 030	881 929	44,6
2001	39	8 836	6 692	9 537	326 869	220 280	2 022 434	973 560	48,1
2002	38	8 592	6 430	9 243	321 945	214 472	2 041 889	1 073 106	52,6
2003	40	8 677	6 557	11 330	331 616	221 411	2 168 715	1 179 355	54,4

Erläuterung der Fußnoten siehe Seite 5.

5. Betriebe, Beschäftigung und Umsatz ausgewählter Wirtschaftszweige 1995 bis 2003  
- Betriebe von Unternehmen mit 20 und mehr Beschäftigten -

WZ 2003	Betriebe	Beschäftigte	Arbeiter/- innen	Geleistete Arbeits- stunden <sup>1)</sup>	Bruttolöhne und -gehälter	Löhne	Gesamt- umsatz <sup>2)</sup>	Auslands- umsatz	Exportquote
Jahr	Ende September			1 000	1 000 EUR				%

**28 Herstellung von Metallerzeugnissen**

1995	305	27 296	20 378	31 658	758 669	499 768	3 038 416	486 533	16,0
1996	299	26 867	19 793	31 175	772 597	504 479	3 090 378	538 328	17,4
1997	320	26 869	19 815	31 365	772 040	501 636	3 320 144	615 425	18,5
1998	325	29 314	21 936	34 803	857 072	566 313	3 705 578	755 979	20,4
1999	335	28 719	21 245	34 197	864 149	560 661	3 692 673	778 546	21,1
2000	335	28 702	21 212	34 268	881 597	571 555	3 981 070	920 300	23,1
2001	358	29 819	21 641	34 710	935 151	598 574	4 071 384	968 190	23,8
2002	367	29 270	21 085	33 364	932 045	583 674	4 037 368	1 028 711	25,5
2003	305	28 506	20 297	41 709	914 714	567 104	3 932 354	1 139 137	29,0

**28.1 Stahl- und Leichtmetallbau**

1995	100	6 390	4 365	7 144	175 893	105 126	759 470	49 972	6,6
1996	93	6 491	4 404	7 584	185 146	110 668	778 635	65 356	8,4
1997	109	6 156	4 176	7 021	170 267	101 284	790 679	79 208	10,0
1998	107	6 139	4 215	6 966	168 497	100 468	771 465	56 983	7,4
1999	108	5 647	3 829	6 568	160 604	92 625	735 943	46 029	6,3
2000	109	5 602	3 822	6 713	163 692	95 850	811 615	57 894	7,1
2001	118	6 174	4 254	7 251	187 668	110 883	878 141	96 321	11,0
2002	117	5 876	4 005	6 933	183 388	106 940	856 779	108 140	12,6
2003	110	5 911	3 920	8 719	186 464	107 902	787 850	137 062	17,4

**28.2 Herstellung von Metallbehältern über 300 l; Herstellung von Heizkörpern und -kesseln für Zentralheizungen**

1995	7	824	631	1 039	25 360	17 561	75 344	.	.
1996	6	756	587	891	22 859	15 857	71 975	.	.
1997	6	738	566	882	21 943	14 781	69 310	.	.
1998	6	690	526	861	22 212	14 881	.	.	.
1999	5	625	470	756	20 725	13 886	.	.	.
2000	7	.	.	.	.	.	.	.	.
2001	4	.	.	.	.	.	.	.	.
2002	4	271	172	307	10 035	6 104	26 836	.	.
2003	3	.	.	.	.	.	.	.	.

**28.3 Herstellung von Dampfkesseln (ohne Zentralheizungskessel)**

1995	14	1 078	892	1 467	38 595	30 105	97 513	.	.
1996	15	1 153	968	1 580	42 500	33 668	115 627	.	.
1997	15	1 280	1 027	1 876	45 827	35 653	142 975	.	.
1998	15	1 264	1 018	1 850	45 656	34 358	.	.	.
1999	16	1 350	1 066	1 897	48 254	36 199	.	.	.
2000	16	.	.	.	.	.	.	.	.
2001	20	.	.	.	.	.	.	.	.
2002	21	1 568	1 198	1 998	56 335	39 467	205 960	.	.
2003	20	.	.	.	.	.	.	.	.

**28.4 Herstellung von Schmiede-, Press-, Zieh- und Stanzteilen, gewalzten Ringen und pulvermetallurgischen Erzeugnissen**

1995	22	2 581	2 157	3 457	68 895	52 401	300 083	44 316	14,8
1996	20	2 422	1 988	3 359	70 253	53 028	297 614	44 752	15,0
1997	20	2 583	2 152	3 604	75 628	56 767	334 654	51 744	15,5
1998	23	3 063	2 582	4 250	93 489	71 463	395 399	60 954	15,4
1999	26	3 301	2 748	4 460	101 243	74 803	402 493	67 076	16,7
2000	23	3 350	2 801	4 438	103 006	76 575	449 846	75 035	16,7
2001	25	3 530	2 766	4 622	112 449	83 577	482 306	77 249	16,0
2002	28	3 429	2 750	4 404	119 139	85 720	511 817	91 774	17,9
2003	28	3 419	2 724	5 216	118 231	85 184	540 412	107 925	20,0

Erläuterung der Fußnoten siehe Seite 5.

**5. Betriebe, Beschäftigung und Umsatz ausgewählter Wirtschaftszweige 1995 bis 2003**  
**- Betriebe von Unternehmen mit 20 und mehr Beschäftigten -**

WZ 2003	Betriebe	Beschäftigte	Arbeiter/- innen	Geleistete Arbeits- stunden <sup>1)</sup>	Bruttolöhne und -gehälter	Löhne	Gesamt- umsatz <sup>2)</sup>	Auslands- umsatz	Exportquote
Jahr	Ende September			1 000	1 000 EUR				%

**28.5 Oberflächenveredlung und Wärmebehandlung; Mechanik, a.n.g**

1995	29	1 991	1 586	2 373	49 003	34 493	168 741	.	.
1996	32	1 914	1 494	2 461	51 744	36 002	169 145	23 978	14,2
1997	35	1 982	1 575	2 479	52 433	36 537	175 009	.	.
1998	42	2 193	1 714	2 707	56 218	39 655	195 787	28 736	14,7
1999	43	2 310	1 821	2 853	58 642	40 876	205 853	.	.
2000	46	2 393	1 893	3 017	65 858	45 045	235 905	.	.
2001	53	2 697	2 124	3 312	73 949	51 343	271 649	51 327	18,9
2002	53	2 497	1 930	3 275	74 639	50 157	271 698	60 310	22,2
2003	47	2 528	1 968	3 911	74 192	50 723	.	.	.

**28.6 Herstellung von Schneidwaren, Werkzeugen, Schlössern und Beschlägen aus unedlen Metallen**

1995	33	4 311	3 116	4 412	119 875	74 815	332 391	109 703	33,0
1996	34	4 349	3 054	4 055	120 061	72 807	340 316	114 631	33,7
1997	35	4 615	3 269	4 462	129 597	79 396	422 997	143 295	33,9
1998	33	6 656	4 985	7 572	186 269	122 265	762 420	289 067	37,9
1999	33	6 476	4 734	7 323	192 058	124 481	814 865	331 622	40,7
2000	34	6 627	4 806	7 469	197 095	123 333	861 024	393 778	45,7
2001	34	6 786	4 748	7 216	202 682	120 448	837 872	382 801	45,7
2002	37	6 992	4 798	7 226	216 612	123 889	832 721	393 643	47,3
2003	36	6 900	4 690	9 663	213 095	118 291	860 851	436 117	50,7

**28.7 Herstellung von sonstigen Metallwaren**

1995	100	10 121	7 631	11 767	281 048	185 266	1 304 873	252 432	19,3
1996	99	9 782	7 298	11 246	280 034	182 449	1 317 067	281 958	21,4
1997	100	9 515	7 050	11 040	276 345	177 217	1 384 521	305 896	22,1
1998	99	9 309	6 896	10 598	284 731	183 223	1 379 405	312 003	22,6
1999	104	9 010	6 577	10 340	282 623	177 793	1 317 304	298 507	22,7
2000	100	8 934	6 527	10 079	283 544	181 159	1 408 378	349 477	24,8
2001	104	8 926	6 453	10 033	292 353	185 440	1 393 017	356 825	25,6
2002	107	8 637	6 232	9 220	271 898	171 395	1 331 556	363 373	27,3
2003	61	7 822	5 574	11 226	252 885	157 868	1 227 547	.	.

**DK Maschinenbau**

1995	281	38 723	23 969	37 422	1 216 526	648 260	4 173 410	1 942 791	46,6
1996	271	36 832	22 770	34 629	1 197 678	626 149	4 197 338	2 026 625	48,3
1997	274	34 917	21 852	33 992	1 159 965	607 476	4 252 432	2 097 070	49,3
1998	278	35 186	22 236	34 679	1 171 485	616 803	4 547 446	2 286 943	50,3
1999	277	36 278	22 726	35 077	1 259 980	659 548	4 882 563	2 502 308	51,2
2000	288	34 708	21 581	33 995	1 239 368	638 427	4 929 220	2 509 987	50,9
2001	299	35 723	21 960	34 479	1 272 700	651 907	5 310 293	2 891 287	54,4
2002	311	36 130	22 174	34 094	1 318 215	664 728	5 538 111	3 087 945	55,8
2003	319	35 519	21 476	55 113	1 316 986	657 735	5 448 488	3 115 337	57,2

**DL Herstellung von Büromaschinen, Datenverarbeitungsgeräten und -einrichtungen; Elektrotechnik, Feinmechanik und Optik**

1995	190	21 055	13 864	21 126	613 459	321 724	2 626 658	1 212 228	46,2
1996	179	19 408	12 465	19 402	587 662	300 744	2 329 476	979 689	42,1
1997	207	20 109	13 253	19 963	595 662	308 987	2 499 050	1 066 238	42,7
1998	207	20 214	13 110	19 482	611 975	303 486	2 636 945	1 133 479	43,0
1999	208	20 156	13 048	19 122	623 749	311 253	2 492 681	1 090 044	43,7
2000	209	19 641	12 189	18 455	641 763	304 035	2 668 548	1 090 750	40,9
2001	212	19 896	12 326	18 556	658 463	313 122	2 657 393	1 074 481	40,4
2002	215	19 183	11 699	17 880	647 896	300 558	2 541 425	.	.
2003	208	16 916	10 721	26 968	592 238	281 480	2 341 158	.	.

Erläuterung der Fußnoten siehe Seite 5.

**5. Betriebe, Beschäftigung und Umsatz ausgewählter Wirtschaftszweige 1995 bis 2003**  
**- Betriebe von Unternehmen mit 20 und mehr Beschäftigten -**

WZ 2003	Betriebe	Beschäftigte	Arbeiter/- innen	Geleistete Arbeits- stunden <sup>1)</sup>	Bruttolöhne und -gehälter	Löhne	Gesamt- umsatz <sup>2)</sup>	Auslands- umsatz	Exportquote
Jahr	Ende September			1 000	1 000 EUR				%

**30 Herstellung von Büromaschinen, Datenverarbeitungsgeräten und -einrichtungen**

1995	9	3 083	1 126	1 848	125 435	33 738	.	.	.
1996	13	2 905	932	1 539	112 128	28 797	.	.	.
1997	13	3 040	.	.	110 663	.	.	.	.
1998	13	3 506	.	1 931	.	.	.	.	.
1999	12	3 790	.	2 109	137 440	.	.	.	.
2000	14	3 030	1 194	1 567	127 385	33 397	636 349	.	.
2001	13	3 344	1 438	1 744	138 587	38 403	666 074	.	.
2002	14	2 828	1 003	1 453	129 482	30 159	503 778	.	.
2003	13	1 157	684	2 972	84 528	23 854	182 968	.	.

**31 Herstellung von Geräten der Elektrizitätserzeugung, -verteilung u.Ä.**

1995	100	9 691	6 877	10 814	263 540	156 076	978 472	264 670	27,0
1996	93	9 068	6 471	10 019	256 628	147 112	966 207	260 563	27,0
1997	93	8 786	6 226	9 654	248 019	142 142	1 012 298	291 899	28,8
1998	92	8 365	5 904	9 099	240 697	133 253	1 082 632	284 310	26,3
1999	96	8 513	6 038	9 366	242 830	140 635	1 016 197	286 848	28,2
2000	96	8 661	6 059	9 427	255 401	145 860	1 077 312	319 299	29,6
2001	93	8 542	5 992	9 167	255 162	145 141	1 065 728	291 004	27,3
2002	86	8 086	5 642	8 441	242 999	134 993	1 088 449	299 638	27,5
2003	84	7 653	5 285	11 646	235 775	130 186	1 094 369	.	.

**31.1 Herstellung von Elektromotoren, Generatoren und Transformatoren**

1995	19	1 996	1 473	2 201	53 137	32 666	218 153	73 854	33,9
1996	18	1 599	1 166	1 756	45 792	26 983	196 028	61 289	31,3
1997	19	1 659	1 196	1 747	48 043	28 319	220 721	80 594	36,5
1998	19	1 700	1 224	1 813	50 927	29 196	233 705	90 900	38,9
1999	19	1 722	1 243	1 852	51 159	29 585	220 693	92 946	42,1
2000	20	1 653	1 189	1 798	49 334	29 545	264 354	115 585	43,7
2001	18	1 622	1 163	1 681	49 848	30 888	277 664	122 537	44,1
2002	17	1 468	1 034	1 524	44 454	26 159	272 384	109 022	40,0
2003	16	1 411	996	2 179	42 586	24 976	243 492	112 877	46,4

**31.2 Herstellung von Elektrizitätsverteilungs- und -schalteinrichtungen**

1995	46	4 796	3 320	5 508	132 752	75 541	483 974	117 811	24,3
1996	47	5 595	3 916	6 136	159 164	90 357	584 233	147 970	25,3
1997	46	5 382	3 808	6 009	154 462	88 019	582 790	140 891	24,2
1998	47	4 919	3 441	5 409	142 941	77 864	623 266	135 421	21,7
1999	51	5 085	3 605	5 690	143 635	84 867	580 383	124 491	21,4
2000	52	5 419	3 807	5 947	156 122	89 671	611 137	146 658	24,0
2001	47	5 232	3 682	5 791	156 589	89 998	598 154	113 284	18,9
2002	41	4 756	3 329	5 116	145 376	82 304	587 429	114 946	19,6
2003	42	4 500	3 143	6 833	140 046	79 912	625 680	126 214	20,2

**31.5 Herstellung von elektrischen Lampen und Leuchten**

1995	13	.	.	.	.	.	.	.	.
1996	9	.	.	.	.	.	.	.	.
1997	11	.	.	.	.	.	.	.	.
1998	9	.	.	.	.	.	.	.	.
1999	9	.	.	.	.	.	.	.	.
2000	9	.	481	.	.	.	.	.	.
2001	12	.	.	.	.	.	.	.	.
2002	8	.	.	.	.	.	59 405	.	.
2003	6	.	.	.	.	.	.	.	.

Erläuterung der Fußnoten siehe Seite 5.

**5. Betriebe, Beschäftigung und Umsatz ausgewählter Wirtschaftszweige 1995 bis 2003**  
**- Betriebe von Unternehmen mit 20 und mehr Beschäftigten -**

WZ 2003	Betriebe	Beschäftigte	Arbeiter/ - innen	Geleistete Arbeits- stunden <sup>1)</sup>	Bruttolöhne und -gehälter	Löhne	Gesamt- umsatz <sup>2)</sup>	Auslands- umsatz	Exportquote
Jahr	Ende September			1 000	1 000 EUR				%

**32 Rundfunk- und Nachrichtentechnik**

1995	14	2 733	2 049	2 718	76 357	47 120	.	.	.
1996	12	2 350	1 665	2 693	78 018	46 180	285 127	99 905	35,0
1997	13	2 256	.	.	73 988	.	.	.	.
1998	18	2 535	.	2 540	.	.	.	.	.
1999	19	2 494	.	2 337	85 844	.	362 268	.	.
2000	21	2 516	1 542	2 339	95 634	39 728	435 929	.	.
2001	24	2 740	1 689	2 541	93 733	45 746	391 296	.	.
2002	26	2 830	1 776	2 601	98 400	49 345	395 029	117 266	29,7
2003	27	2 702	1 597	4 121	93 223	44 893	453 836	102 617	22,6

**33 Medizin-, Mess-, Steuer- und Regelungstechnik, Optik, Herstellung von Uhren**

1995	67	5 548	3 812	5 746	148 126	84 791	465 370	97 218	20,9
1996	61	5 085	3 397	5 151	140 888	78 655	.	.	.
1997	88	6 027	4 091	6 413	162 993	93 843	467 506	103 858	22,2
1998	84	5 808	3 794	5 911	163 895	88 867	.	.	.
1999	81	5 359	3 470	5 311	157 635	87 736	.	.	.
2000	78	5 434	3 394	5 122	163 343	85 050	518 958	148 987	28,7
2001	82	5 270	3 207	5 105	170 980	83 831	534 295	158 844	29,7
2002	89	5 439	3 278	5 385	177 016	86 060	554 169	.	.
2003	84	5 404	3 155	8 229	178 712	82 547	609 985	.	.

**33.1 Herstellung von medizinischen Geräten und orthopädischen Erzeugnissen**

1995	39	2 014	1 547	2 642	47 346	32 119	139 978	9 185	6,6
1996	33	1 545	1 173	1 995	35 396	23 615	83 633	.	.
1997	58	2 342	1 834	3 141	55 334	37 964	121 186	.	.
1998	53	2 083	1 577	2 617	49 991	32 329	148 804	5 589	3,8
1999	48	1 585	1 230	2 068	38 890	26 441	90 530	6 168	6,8
2000	42	1 559	1 143	1 937	38 642	25 456	103 989	9 268	8,9
2001	46	1 596	1 195	1 964	40 882	26 817	108 880	9 957	9,1
2002	50	1 716	1 268	2 098	42 785	28 804	111 864	11 762	10,5
2003	47	1 734	1 279	2 616	42 482	28 085	.	.	.

**33.2 Herstellung von Mess-, Kontroll-, Navigations- u.ä. Instrumenten und Vorrichtungen**

1995	22	2 994	1 889	2 563	86 683	44 202	288 472	72 735	25,2
1996	21	2 906	1 801	2 567	89 175	45 962	285 116	81 493	28,6
1997	22	2 959	1 784	2 567	88 831	46 013	290 086	84 040	29,0
1998	24	2 982	1 750	2 553	93 269	46 316	304 342	93 984	30,9
1999	25	2 969	1 739	2 452	95 959	50 254	287 939	97 730	33,9
2000	27	3 006	1 760	2 434	98 228	48 227	320 141	109 888	34,3
2001	25	2 654	1 502	2 352	98 152	44 656	315 501	116 931	37,1
2002	27	2 724	1 552	2 596	101 089	45 115	322 746	126 801	39,3
2003	26	2 661	1 431	4 091	103 528	43 472	320 055	136 377	42,6

**DM Fahrzeugbau**

1995	62	33 471	26 058	39 502	1 124 079	788 584	8 088 934	4 207 079	52,0
1996	62	32 215	24 906	37 071	1 096 342	762 496	7 263 780	3 914 721	53,9
1997	66	32 855	25 531	39 121	1 121 487	789 316	8 358 593	4 570 064	54,7
1998	66	32 668	25 292	38 259	1 146 711	805 010	9 674 553	5 125 912	53,0
1999	68	31 261	24 425	36 782	1 103 175	780 841	9 843 862	5 033 872	51,1
2000	70	29 855	23 149	35 237	1 069 216	754 923	8 775 494	3 841 283	43,8
2001	71	29 036	22 307	32 589	1 058 036	728 940	8 602 613	4 121 571	47,9
2002	77	29 425	22 606	32 402	1 117 908	755 503	8 516 252	4 282 258	50,3
2003	78	29 416	22 466	42 945	1 172 240	774 123	9 008 317	4 623 345	51,3

Erläuterung der Fußnoten siehe Seite 5.

**5. Betriebe, Beschäftigung und Umsatz ausgewählter Wirtschaftszweige 1995 bis 2003**  
**- Betriebe von Unternehmen mit 20 und mehr Beschäftigten -**

WZ 2003	Betriebe	Beschäftigte	Arbeiter/ - innen	Geleistete Arbeits- stunden <sup>1)</sup>	Bruttolöhne und -gehälter	Löhne	Gesamt- umsatz <sup>2)</sup>	Auslands- umsatz	Exportquote
Jahr	Ende September			1 000	1 000 EUR				%

**34 Herstellung von Kraftwagen und Kraftwagenteilen**

1995	49	31 220	24 505	37 429	1 051 126	752 317	7 894 197	4 098 494	51,9
1996	49	29 987	23 359	34 928	1 027 729	724 762	7 061 361	3 798 810	53,8
1997	53	30 866	24 101	36 736	1 065 460	752 806	8 172 728	4 517 720	55,3
1998	53	30 755	23 937	35 967	1 088 955	767 616	9 418 443	5 036 316	53,5
1999	54	29 371	23 154	34 614	1 042 573	743 704	9 553 687	4 943 128	51,7
2000	55	27 882	21 832	33 104	1 005 180	717 357	8 421 434	3 722 634	44,2
2001	56	26 961	20 922	30 458	990 955	689 613	8 219 982	3 973 889	48,3
2002	60	27 183	21 118	30 132	1 041 525	712 879	8 073 070	4 126 593	51,1
2003	61	27 134	20 978	39 620	1 094 290	730 787	8 623 019	4 493 367	52,1

**34.3 Herstellung von Teilen und Zubehör für Kraftwagen und Kraftwagenmotoren**

1995	30	11 153	8 908	14 514	333 954	233 685	1 555 367	489 567	31,5
1996	30	11 288	9 054	14 386	342 187	239 710	1 596 319	496 601	31,1
1997	31	11 959	9 663	15 484	377 372	266 289	1 921 992	583 796	30,4
1998	31	11 100	8 894	14 365	371 386	260 066	2 240 143	582 512	26,0
1999	32	10 947	8 894	14 582	370 386	266 612	2 531 267	698 034	27,6
2000	32	10 734	8 569	14 604	360 357	263 919	2 775 344	766 077	27,6
2001	34	10 189	7 954	13 230	343 366	238 914	2 013 617	580 437	28,8
2002	35	10 260	8 071	13 176	376 433	260 377	2 046 513	566 331	27,7
2003	37	10 777	8 412	16 843	394 373	271 665	.	.	.

**35 Sonstiger Fahrzeugbau**

1995	13	2 251	1 553	2 073	72 953	36 267	194 737	108 586	55,8
1996	13	2 228	1 547	2 144	68 612	37 734	202 419	115 911	57,3
1997	13	1 989	1 430	2 385	56 026	36 509	185 864	52 344	28,2
1998	13	1 913	1 355	2 292	57 756	37 393	256 109	89 596	35,0
1999	14	1 890	1 271	2 168	60 601	37 137	290 175	90 743	31,3
2000	15	1 973	1 317	2 133	64 036	37 566	354 060	118 649	33,5
2001	15	2 075	1 385	2 131	67 081	39 327	382 630	147 683	38,6
2002	17	2 242	1 488	2 270	76 383	42 624	443 182	155 665	35,1
2003	17	2 282	1 488	3 326	77 950	43 337	385 298	129 979	33,7

**DN Herstellung von Möbeln, Schmuck, Musikinstrumenten, Sportgeräten, Spielwaren und sonstigen Erzeugnissen; Recycling**

1995	119	12 378	8 962	14 148	326 943	211 345	1 386 146	229 418	16,6
1996	114	11 749	8 427	13 621	325 802	208 020	1 398 206	243 204	17,4
1997	117	11 675	8 291	12 535	326 525	202 194	1 422 618	274 588	19,3
1998	110	11 591	8 234	12 421	324 286	200 579	1 440 316	301 770	21,0
1999	109	10 651	7 608	11 906	311 695	191 023	1 416 610	309 684	21,9
2000	107	10 497	7 347	11 376	303 144	183 885	1 378 041	335 119	24,3
2001	98	10 049	6 979	10 556	301 020	178 778	1 372 653	361 350	26,3
2002	99	9 588	6 532	9 576	291 016	170 543	1 209 410	334 487	27,7
2003	92	8 449	5 880	12 366	254 439	151 475	1 234 095	324 423	26,3

**36 Herstellung von Möbeln, Schmuck, Musikinstrumenten, Sportgeräten, Spielwaren und sonstigen Erzeugnissen**

1995	115	11 991	8 682	13 746	317 253	203 921	1 340 927	215 626	16,1
1996	109	11 303	8 099	13 044	314 359	199 553	1 321 243	223 145	16,9
1997	110	11 172	7 926	11 906	313 677	193 417	1 322 755	255 577	19,3
1998	103	11 128	7 910	11 914	312 874	192 908	1 354 390	285 505	21,1
1999	101	10 184	7 265	11 315	299 179	182 482	1 324 966	294 227	22,2
2000	100	10 083	.	10 818	292 290	176 260	1 281 443	.	.
2001	91	9 598	6 646	9 977	289 425	170 686	1 265 486	331 641	26,2
2002	91	9 080	6 154	8 932	277 665	161 078	1 108 605	303 397	27,4
2003	84	7 937	5 503	11 439	240 934	141 832	1 105 521	276 679	25,0

Erläuterung der Fußnoten siehe Seite 5.

5. Betriebe, Beschäftigung und Umsatz ausgewählter Wirtschaftszweige 1995 bis 2003  
- Betriebe von Unternehmen mit 20 und mehr Beschäftigten -

WZ 2003	Betriebe	Beschäftigte	Arbeiter/ - innen	Geleistete Arbeits- stunden <sup>1)</sup>	Bruttolöhne und -gehälter	Löhne	Gesamt- umsatz <sup>2)</sup>	Auslands- umsatz	Exportquote
Jahr	Ende September			1 000	1 000 EUR				%

**36.1 Herstellung von Möbeln**

1995	68	8 438	6 254	10 208	234 380	157 629	963 946	126 902	13,2
1996	65	7 967	5 907	9 764	231 510	154 309	928 049	127 752	13,8
1997	65	7 905	5 745	8 825	230 100	147 802	922 731	149 214	16,2
1998	61	7 856	5 711	8 617	231 868	147 385	945 134	181 356	19,2
1999	60	7 451	5 273	8 073	225 029	138 929	937 392	181 271	19,3
2000	59	7 130	5 039	7 665	217 755	133 987	934 457	195 479	20,9
2001	52	6 722	4 717	7 017	212 683	127 613	902 308	212 061	23,5
2002	52	6 351	4 339	6 137	203 873	120 339	789 254	184 327	23,4
2003	47	5 397	3 817	7 666	172 312	104 639	737 311	171 830	23,3

**36.2 Herstellung von Schmuck und ähnlichen Erzeugnissen**

1995	19	814	516	823	15 844	9 229	123 655	25 071	20,3
1996	20	855	523	880	18 477	10 662	139 911	27 707	19,8
1997	19	754	.	779	.	9 829	.	.	.
1998	17	795	.	889	17 168	.	.	.	.
1999	18	861	577	912	17 049	.	148 475	.	.
2000	16	.	.	.	.	.	.	39 532	.
2001	16	.	.	889	17 166	.	157 561	33 544	21,3
2002	16	753	504	823	16 727	10 428	135 674	36 463	26,9
2003	16	710	461	1 147	16 631	.	.	.	.

**37 Recycling**

1995	4	387	280	402	9 691	7 424	45 219	13 792	30,5
1996	5	446	328	577	11 444	8 468	76 963	20 060	26,1
1997	7	503	365	629	12 848	8 777	99 862	19 011	19,0
1998	7	463	324	507	11 412	7 671	85 926	16 265	18,9
1999	8	467	343	591	12 516	8 542	91 644	15 457	16,9
2000	7	414	.	558	10 855	7 625	96 597	.	.
2001	7	451	333	579	11 594	8 092	107 166	29 709	27,7
2002	8	508	378	644	13 351	9 465	100 805	31 090	30,8
2003	8	512	377	927	13 505	9 643	128 574	47 744	37,1

Erläuterung der Fußnoten siehe Seite 5.

6. Betriebe, Beschäftigung und Umsatz 2003 nach Wirtschaftszweigen  
- Betriebe von Unternehmen mit 20 und mehr Beschäftigten -

WZ 2003	Wirtschaftszweig	Betriebe	Beschäftigte		Geleistete Arbeits- stunden <sup>1)</sup>	Bruttolöhne und -gehälter		Umsatz <sup>2)</sup>	
			ins- gesamt	Arbeiter/ -innen		ins- gesamt	Löhne	ins- gesamt	Auslands- umsatz
		Ende September			1 000	1 000 EUR			
C+D	Verarbeitendes Gewerbe sowie Bergbau und Gewinnung von Steinen und Erden	2 258	289 169	181 327	436 570	10 665 973	5 460 758	62 759 833	28 173 486
A/EN	Vorleistungsgüterproduzenten und Energie	1 018	145 984	91 592	220 727	5 640 531	2 843 312	33 350 834	16 655 922
B	Investitionsgüterproduzenten	634	79 939	53 750	121 978	3 035 790	1 715 957	16 394 661	8 170 979
GG	Gebrauchsgüterproduzenten	88	9 127	6 085	13 333	283 165	159 898	1 396 211	408 883
VG	Verbrauchsgüterproduzenten	518	54 119	29 900	80 533	1 706 487	741 592	11 618 126	2 937 702
C	Bergbau und Gewinnung von Steinen und Erden	100	2 108	1 478	3 651	72 860	.	313 670	59 764
14	Gewinnung von Steinen und Erden, sonstiger Bergbau	98	.	.	.	.	.	.	59 764
14.2	Gewinnung von Kies, Sand, Ton und Kaolin	95	1 995	1 399	3 479	68 938	43 155	296 506	.
14.21	Gewinnung von Kies und Sand	70	1 481	1 074	2 639	52 493	34 223	.	.
14.22	Gewinnung von Ton und Kaolin	25	514	325	841	16 444	8 932	.	.
D	Verarbeitendes Gewerbe	2 158	287 061	179 849	432 919	10 593 113	.	62 446 163	28 113 722
DA	Ernährungsgewerbe und Tabakverarbeitung	294	25 542	15 635	39 085	702 819	388 861	6 362 997	876 522
15	Ernährungsgewerbe	291	24 130	14 565	36 458	635 196	344 231	5 413 267	.
15.1	Schlachten und Fleischverarbeitung	56	2 724	1 823	4 370	60 427	38 350	429 428	50 078
15.3	Obst- und Gemüseverarbeitung	11	822	471	1 360	29 597	11 637	157 222	.
15.5	Milchverarbeitung; Herstellung von Speiseeis	4	1 040	750	1 627	37 153	25 552	648 479	205 771
15.7	Herstellung von Futtermitteln	6	233	130	.	.	2 972	.	.
15.8	Sonstiges Ernährungsgewerbe (ohne Getränkeherstellung)	148	12 764	7 448	18 387	269 395	152 939	1 443 655	218 497
15.81	Herstellung von Backwaren (ohne Dauerbackwaren)	119	7 927	4 286	10 975	123 446	73 774	335 741	332
15.9	Herstellung von Getränken	61	6 288	3 772	10 010	222 903	107 345	2 315 286	123 264
15.91	Herstellung von Spirituosen	5	303	116	423	13 900	2 518	513 097	.
15.93	Herstellung von Traubenwein	15	918	531	1 478	27 114	10 484	349 923	42 934
15.96	Herstellung von Bier	13	1 855	941	2 818	70 373	27 245	535 809	25 118
15.98	Gewinnung natürlicher Mineralwässer, Herstellung von Erfrischungsgetränken	22	2 976	2 032	4 891	103 412	62 842	807 072	17 811
16	Tabakverarbeitung	3	1 412	1 070	2 627	67 624	44 629	949 730	.
DB	Textil- und Bekleidungsgewerbe	38	2 838	.	4 444	86 551	50 314	433 950	142 641
17	Textilgewerbe	27	2 256	.	3 487	69 917	45 412	313 591	97 969
18	Bekleidungsgewerbe	11	582	301	957	16 634	4 902	120 359	44 672
DC	Ledergewerbe	50	4 021	2 855	6 648	105 275	.	563 275	.
19.3	Herstellung von Schuhen	37	3 252	2 374	5 437	88 117	52 328	444 224	171 472
DD	Holzgewerbe (ohne Herstellung von Möbeln)	97	6 898	5 116	10 889	208 857	140 999	1 102 533	.
20.1	Säge-, Hobel- und Holzimprägnierwerke	28	900	706	1 574	26 266	18 963	.	.
20.2	Herstellung von Furnier-, Sperrholz-, Holzfasern- und Holzspanplatten	5	983	750	1 411	32 679	24 503	.	.

Erläuterung der Fußnoten siehe Seite 5

6. Betriebe, Beschäftigung und Umsatz 2003 nach Wirtschaftszweigen  
- Betriebe von Unternehmen mit 20 und mehr Beschäftigten -

WZ 2003	Wirtschaftszweig	Betriebe	Beschäftigte		Geleistete Arbeits- stunden <sup>1)</sup>	Bruttolöhne und -gehälter		Umsatz <sup>2)</sup>	
			ins- gesamt	Arbeiter/ -innen		ins- gesamt	Löhne	ins- gesamt	Auslands- umsatz
		Ende September			1 000	1 000 EUR			
20.3	Herstellung von Konstruktionsteilen, Fertigbauteilen, Ausbauelementen und Fertigteilbauten aus Holz	49	4 473	3 224	7 108	136 326	87 990	604 973	43 879
DE	Papier-, Verlags- und Druckgewerbe	178	18 487	11 120	25 281	600 976	292 294	3 237 034	.
21	Papiergewerbe	75	9 725	6 887	14 358	336 835	202 135	2 212 290	718 079
21.1	Herstellung von Holz- und Zellstoff, Papier, Karton und Pappe	12	2 225	1 649	3 415	85 612	54 275	623 788	244 420
21.2	Herstellung von Waren aus Papier, Karton und Pappe	63	7 500	5 238	10 943	251 223	147 860	1 588 502	473 658
22	Verlagsgewerbe, Druckgewerbe, Vervielfältigung von bespielten Ton-, Bild- und Datenträgern 3)	103	8 762	4 233	10 923	264 142	90 158	1 024 745	.
22.1	Verlagsgewerbe 3)	37	4 911	1 673	5 371	145 281	21 446	594 581	.
22.2	Druckgewerbe	66	3 851	2 560	5 553	118 861	68 712	430 164	.
DF	Kokerei, Mineralölverarbeitung, Herstellung und Verarbeitung von Spalt- und Brutstoffen	3	350	.	607	14 755	4 372	136 393	50 727
DG	Herstellung von chemischen Erzeugnissen	95	59 743	26 080	89 699	2 859 023	985 869	19 986 207	12 418 403
24.1	Herstellung von chemischen Grundstoffen	28	42 830	18 795	63 785	2 151 859	759 636	15 683 696	10 336 639
24.3	Herstellung von Anstrichmitteln, Druckfarben und Kitten	14	1 400	749	2 194	49 660	21 757	.	77 827
24.5	Herstellung von Seifen, Wasch-, Reinigungs- und Körperpflegemitteln sowie von Duftstoffen	14	1 983	1 155	3 533	68 492	25 184	700 748	.
DH	Herstellung von Gummi- und Kunststoffwaren	159	23 224	17 516	36 143	752 246	495 751	3 778 826	1 547 297
25.1	Herstellung von Gummiwaren	12	3 745	3 187	5 722	136 902	111 476	679 137	415 969
25.2	Herstellung von Kunststoffwaren	147	19 479	14 329	30 420	615 345	384 275	3 099 690	1 131 328
DI	Glasgewerbe, Herstellung von Keramik, Verarbeitung von Steinen und Erden	202	18 475	11 976	29 692	680 376	343 091	2 711 821	.
26.1	Herstellung von Glas und Glaswaren	28	7 462	4 210	11 584	322 155	122 470	1 011 968	385 039
26.2	Herstellung von keramischen Erzeugnissen (ohne H. von Ziegeln und Baukeramik)	30	2 946	2 119	4 786	98 263	60 917	496 966	264 420
26.3	Herstellung von keramischen Wand- und Bodenfliesen und -platten	8	1 246	964	2 040	36 933	25 572	149 122	18 677
26.6	Herstellung von Erzeugnissen aus Beton, Zement und Gips	95	3 551	2 354	6 069	113 346	66 965	.	.
26.61	Herstellung von Erzeugnissen aus Beton, Zement und aus Kalksandstein für den Bau	53	2 633	1 808	4 366	81 971	49 101	370 756	9 220
26.63	Herstellung von Frischbeton (Transportbeton)	34	399	236	797	14 911	8 472	.	.
DJ	Metallerzeugung und -bearbeitung, Herstellung von Metallerzeugnissen	345	37 183	26 854	53 039	1 246 330	788 514	6 101 068	2 318 492
27	Metallerzeugung und -bearbeitung	40	8 677	6 557	11 330	331 616	221 411	2 168 715	1 179 355
28	Herstellung von Metallerzeugnissen	305	28 506	20 297	41 709	914 714	567 104	3 932 354	1 139 137
28.1	Stahl- und Leichtmetallbau	110	5 911	3 920	8 719	186 464	107 902	787 850	137 062
28.2	Herstellung von Metallbehältern über 300 l; Herstellung von Heizkörpern und-kesseln für Zentralheizungen	3	.	.	.	.	.	.	.

Erläuterung der Fußnoten siehe Seite 5

6. Betriebe, Beschäftigung und Umsatz 2003 nach Wirtschaftszweigen  
- Betriebe von Unternehmen mit 20 und mehr Beschäftigten -

WZ 2003	Wirtschaftszweig	Betriebe	Beschäftigte		Geleistete Arbeits- stunden <sup>1)</sup>	Bruttolöhne und -gehälter		Umsatz <sup>2)</sup>	
			ins- gesamt	Arbeiter/ -innen		ins- gesamt	Löhne	ins- gesamt	Auslands- umsatz
		Ende September			1 000	1 000 EUR			
28.3	Herstellung von Dampfkesseln (ohne Zentralheizungskessel)	20	.	.	.	.	.	.	.
28.4	Herstellung von Schmiede-, Press-, Zieh- und Stanzteilen, gewalzten Ringen und pulvermetallurgischen Erzeugnissen	28	3 419	2 724	5 216	118 231	85 184	540 412	107 925
28.5	Oberflächenveredlung und Wärmebehandlung; Mechanik, a.n.g	47	2 528	1 968	3 911	74 192	50 723	.	.
28.6	Herstellung von Schneidwaren, Werkzeugen, Schlössern u. Beschlägen a. unedlen Metallen	36	6 900	4 690	9 663	213 095	118 291	860 851	436 117
28.7	Herstellung von sonstigen Metallwaren	61	7 822	5 574	11 226	252 885	157 868	1 227 547	.
DK	Maschinenbau	319	35 519	21 476	55 113	1 316 986	657 735	5 448 488	3 115 337
DL	Herstellung von Büromaschinen, Datenverarbeitungsgeräten und -einrichtungen; Elektrotechnik, Feinmechanik und Optik	208	16 916	10 721	26 968	592 238	281 480	2 341 158	.
30	Herstellung von Büromaschinen, Datenverarbeitungsgeräten und -einrichtungen	13	1 157	684	2 972	84 528	23 854	182 968	.
31	Herstellung von Geräten der Elektrizitätserzeugung, -verteilung u.Ä.	84	7 653	5 285	11 646	235 775	130 186	1 094 369	.
31.1	Herstellung von Elektromotoren, Generatoren und Transformatoren	16	1 411	996	2 179	42 586	24 976	243 492	112 877
31.2	Herstellung von Elektrizitätsverteilungs- und -schalteinrichtungen	42	4 500	3 143	6 833	140 046	79 912	625 680	126 214
31.5	Herstellung von elektrischen Lampen und Leuchten	6	.	.	.	.	.	.	.
32	Rundfunk- und Nachrichtentechnik	27	2 702	1 597	4 121	93 223	44 893	453 836	102 617
33	Medizin-, Mess-, Steuer- und Regelungstechnik, Optik, Herst. von Uhren	84	5 404	3 155	8 229	178 712	82 547	609 985	.
33.1	Herstellung von medizinischen Geräten und orthopädischen Erzeugnissen	47	1 734	1 279	2 616	42 482	28 085	.	.
33.2	Herstellung von Mess-, Kontroll-, Navigations- u.ä. Instrumenten und Vorrichtungen	26	2 661	1 431	4 091	103 528	43 472	320 055	136 377
DM	Fahrzeugbau	78	29 416	22 466	42 945	1 172 240	774 123	9 008 317	4 623 345
34	Herstellung von Kraftwagen und Kraftwagenteilen	61	27 134	20 978	39 620	1 094 290	730 787	8 623 019	4 493 367
34.3	Herstellung von Teilen und Zubehör für Kraftwagen und Kraftwagenmotoren	37	10 777	8 412	16 843	394 373	271 665	.	.
35	Sonstiger Fahrzeugbau	17	2 282	1 488	3 326	77 950	43 337	385 298	129 979
DN	Herstellung von Möbeln, Schmuck, Musikinstrumenten, Sportgeräten, Spielwaren und sonstigen Erzeugnissen; Recycling	92	8 449	5 880	12 366	254 439	151 475	1 234 095	324 423
36	Herstellung von Möbeln, Schmuck, Musikinstrumenten, Sportgeräten, Spielwaren und sonstigen Erzeugnissen	84	7 937	5 503	11 439	240 934	141 832	1 105 521	276 679
36.1	Herstellung von Möbeln	47	5 397	3 817	7 666	172 312	104 639	737 311	171 830
36.2	Herstellung von Schmuck und ähnlichen Erzeugnissen	16	710	461	1 147	16 631	.	.	.
37	Recycling	8	512	377	927	13 505	9 643	128 574	47 744

Erläuterung der Fußnoten siehe Seite 5

**7. Betriebe, Beschäftigung und Umsatz 2003 nach Verwaltungsbezirken**  
**- Betriebe von Unternehmen mit 20 und mehr Beschäftigten -**

Verwaltungsbezirk	Betriebe	Beschäftigte		Geleistete Arbeits- stunden <sup>1)</sup>	Bruttolöhne und -gehälter		Umsatz <sup>2)</sup>	
		ins- gesamt	Arbeiter/ -innen		ins- gesamt	Löhne	ins- gesamt	Auslands- umsatz
	Ende September			1 000	1 000 EUR			
Kreisfreie Stadt Koblenz	37	6 877	4 732	9 887	241 229	141 289	1 525 332	717 974
Landkreis Ahrweiler	56	5 728	3 951	7 447	160 256	86 471	910 464	211 573
Landkreis Altenkirchen (Ww.)	130	10 749	7 444	16 128	344 338	200 213	1 532 630	447 432
Landkreis Bad Kreuznach	81	10 593	6 889	15 152	366 523	205 966	1 687 316	694 669
Landkreis Birkenfeld	70	5 003	3 489	7 717	134 091	.	.	.
Landkreis Cochem-Zell	29	2 627	2 063	3 857	84 755	.	.	.
Landkreis Mayen-Koblenz	140	13 819	9 273	20 478	444 993	263 845	3 004 189	1 228 298
Landkreis Neuwied	159	15 838	9 897	24 297	534 100	278 267	2 671 504	923 754
Rhein-Hunsrück-Kreis	64	7 190	5 130	10 858	239 389	149 112	1 269 786	483 991
Rhein-Lahn-Kreis	69	6 760	4 302	9 757	207 549	109 262	1 097 223	377 300
Westerwaldkreis	212	16 649	11 760	26 337	509 051	317 794	2 525 279	876 517
Kreisfreie Stadt Trier	65	7 193	4 709	12 153	259 668	154 256	.	442 378
Landkreis Bernkastel-Wittlich	82	9 246	7 414	14 234	274 633	198 842	1 551 626	455 285
Landkreis Bitburg-Prüm	54	5 949	4 172	9 273	194 322	115 927	1 307 907	230 047
Landkreis Daun	50	4 234	2 951	6 423	139 596	86 803	.	.
Landkreis Trier-Saarburg	57	5 703	4 150	8 569	168 302	110 652	949 765	.
Kreisfreie Stadt Frankenthal (Pfalz)	26	5 952	3 300	9 503	254 365	108 149	772 732	299 480
Kreisfreie Stadt Kaiserslautern	48	11 833	8 362	17 302	421 365	278 880	1 917 888	812 231
Kreisfreie Stadt Landau i.d.Pfalz	21	2 057	1 466	3 343	68 774	.	.	76 216
Kreisfreie Stadt Ludwigshafen am Rhein	58	45 925	19 600	68 314	2 310 378	784 460	16 054 935	10 494 587
Kreisfreie Stadt Mainz	74	11 137	5 169	18 362	526 949	165 621	2 265 275	689 474
Kreisfreie Stadt Neustadt a.d.Weinstr.	26	1 795	1 217	2 453	45 982	.	.	.
Kreisfreie Stadt Pirmasens	47	5 260	3 417	8 666	168 097	90 350	767 536	359 567
Kreisfreie Stadt Speyer	35	4 366	2 704	6 669	166 697	88 507	928 238	218 285
Kreisfreie Stadt Worms	49	6 318	4 287	9 789	233 239	.	1 332 637	540 841
Kreisfreie Stadt Zweibrücken	21	3 921	2 560	5 826	158 938	87 349	1 018 322	.
Landkreis Alzey-Worms	41	2 845	2 064	4 221	.	.	.	.
Landkreis Bad Dürkheim	62	4 940	3 511	7 563	153 191	94 665	785 798	184 517
Donnersbergkreis	45	6 484	4 533	9 432	210 566	132 426	1 128 076	551 582
Landkreis Germersheim	62	14 737	10 510	21 006	600 418	365 564	5 691 879	3 264 419
Landkreis Kaiserslautern	35	2 900	2 158	4 628	90 764	53 452	.	.
Landkreis Kusel	36	3 304	2 384	4 729	90 990	.	412 009	96 941
Landkreis Südliche Weinstraße	55	5 041	3 282	7 832	183 224	.	.	275 684
Rhein-Pfalz-Kreis	46	2 704	1 689	4 230	76 778	.	337 748	.
Landkreis Mainz-Bingen	57	9 954	4 197	14 760	.	.	.	.
Landkreis Südwestpfalz	59	3 538	2 591	5 376	95 574	.	454 411	152 194
Rheinland-Pfalz	2 258	289 169	181 327	436 570	10 665 973	5 460 758	62 759 833	28 173 486
Kreisfreie Städte	507	112 634	61 523	172 267	4 855 681	2 100 089	29 078 730	15 484 677
Landkreise	1 751	176 535	119 804	264 303	5 810 292	3 360 669	33 681 103	12 688 809
Kammerbezirk Koblenz	1 047	101 833	68 930	151 914	3 266 274	1 892 166	17 319 023	6 260 571
Kammerbezirk Trier	308	32 325	23 396	50 652	1 036 521	666 479	6 446 176	1 663 681
Kammerbezirk Rheinhessen	221	30 254	15 717	47 133	1 267 076	490 488	6 834 347	2 462 075
Kammerbezirk Pfalz	682	124 757	73 284	186 871	5 096 102	2 411 625	32 160 288	17 787 160

Erläuterung der Fußnoten siehe Seite 5.

**8. Betriebe, Beschäftigung und Umsatz 2003 nach Wirtschaftszweigen und Kammerbezirken**  
**- Betriebe von Unternehmen mit 20 und mehr Beschäftigten -**

WZ 2003	Wirtschaftszweig	Betriebe	Beschäftigte		Geleistete Arbeits- stunden <sup>1)</sup>	Bruttolöhne und -gehälter		Umsatz <sup>2)</sup>	
			ins- gesamt	Arbeiter/ -innen		ins- gesamt	Löhne	ins- gesamt	Auslands- umsatz
		Ende September			1 000	1 000 EUR			
Kammerbezirk Koblenz									
C+D	Verarbeitendes Gewerbe sowie Bergbau und Gewinnung von Steinen und Erden	1 047	101 833	68 930	151 914	3 266 274	1 892 166	17 319 023	6 260 571
A/EN	Vorleistungsgüterproduzenten und Energie	524	54 924	39 338	82 925	1 813 016	1 129 991	10 012 030	3 863 158
B	Investitionsgüterproduzenten	287	27 380	17 636	41 398	937 070	504 226	4 425 963	1 870 661
GG	Gebrauchsgüterproduzenten	50	4 013	2 718	5 999	118 816	67 817	662 345	156 553
VG	Verbrauchsgüterproduzenten	186	15 516	9 238	21 592	397 372	190 131	2 218 687	370 199
C	Bergbau und Gewinnung von Steinen und Erden	58	1 155	763	2 026	39 682	23 003	176 046	39 968
14	Gewinnung von Steinen und Erden, sonstiger Bergbau	58	1 155	763	2 026	39 682	23 003	176 046	39 968
14.2	Gewinnung von Kies, Sand, Ton und Kaolin	57	.	.	.	.	.	.	.
D	Verarbeitendes Gewerbe	989	100 678	68 167	149 888	3 226 592	1 869 163	17 142 978	6 220 603
DA	Ernährungsgewerbe und Tabakverarbeitung	104	7 496	4 657	10 930	173 808	101 513	1 142 525	.
15	Ernährungsgewerbe	104	7 496	4 657	10 930	173 808	101 513	1 142 525	.
15.1	Schlachten und Fleischverarbeitung	13	552	406	870	11 006	7 481	86 409	-
15.3	Obst- und Gemüseverarbeitung	4	.	.	.	.	.	24 185	.
15.7	Herstellung von Futtermitteln	3	64	45	82	1 373	1 004	4 805	.
15.8	Sonstiges Ernährungsgewerbe (ohne Getränkeherstellung)	56	4 394	2 549	5 930	81 581	45 738	398 430	78 862
15.9	Herstellung von Getränken	28	.	.	.	.	.	628 696	.
DB	Textil- und Bekleidungsgewerbe	17	859	.	.	.	.	.	.
17	Textilgewerbe	10	428	.	593	12 523	8 023	.	.
18	Bekleidungsgewerbe	7	431	216	.	.	.	.	.
DC	Ledergewerbe	12	.	.	.	.	.	.	.
19.3	Herstellung von Schuhen	5	.	.	.	.	.	.	-
DD	Holzgewerbe (ohne Herstellung von Möbeln)	38	.	.	4 487	94 195	61 684	560 164	.
20.1	Säge-, Hobel- und Holzimprägnierwerke	10	319	238	526	8 861	6 018	.	.
20.2	Herstellung von Furnier-, Sperrholz-, Holzfaser- und Holzspanplatten	3	.	.	.	.	.	.	.
20.3	Herstellung von Konstruktionsteilen, Fertigbauteilen, Ausbauelementen und Fertigteilbauten aus Holz	17	1 662	1 050	2 605	54 752	32 446	262 803	.
DE	Papier-, Verlags- und Druckgewerbe	66	8 070	5 222	10 759	238 207	123 134	1 422 631	374 849
21	Papiergewerbe	34	4 886	3 386	7 226	161 290	94 893	1 144 094	.
21.1	Herstellung von Holz- und Zellstoff, Papier, Karton und Pappe	5	.	.	.	44 845	.	359 532	.
21.2	Herstellung von Waren aus Papier, Karton und Pappe	29	.	.	.	116 445	.	784 562	231 390
22	Verlagsgewerbe, Druckgewerbe, Vervielfältigung von bespielten Ton-, Bild- und Datenträgern 3)	32	3 184	1 836	3 533	76 917	28 241	278 537	.
22.1	Verlagsgewerbe 3)	12	1 771	906	1 573	.	.	154 558	.
22.2	Druckgewerbe	20	1 413	930	1 960	.	.	123 979	.
DG	Herstellung von chemischen Erzeugnissen	41	5 389	2 632	8 192	192 844	76 350	1 197 182	445 179
24.1	Herstellung von chemischen Grundstoffen	8	991	525	1 689	40 327	19 031	257 558	133 891
24.3	Herstellung von Anstrichmitteln, Druckfarben und Kitten	8	1 032	586	1 607	37 355	17 492	239 818	64 084
24.5	Herstellung von Seifen, Wasch-, Reinigungs- und Körperpflegemitteln sowie von Duftstoffen	6	.	.	665	.	.	.	.
DH	Herstellung von Gummi- und Kunststoffwaren	88	12 822	9 693	19 626	417 889	273 551	2 062 997	945 972
25.1	Herstellung von Gummiwaren	9	.	.	.	.	.	.	.
25.2	Herstellung von Kunststoffwaren	79	.	.	.	.	.	.	.
DI	Glasgewerbe, Herstellung von Keramik, Verarbeitung von Steinen und Erden	127	9 852	6 978	16 266	313 313	195 594	1 477 594	367 313
26.1	Herstellung von Glas und Glaswaren	15	1 803	1 256	2 795	55 680	33 833	272 585	73 792

Erläuterung der Fußnoten siehe Seite 5.

**8. Betriebe, Beschäftigung und Umsatz 2003 nach Wirtschaftszweigen und Kammerbezirken**  
**- Betriebe von Unternehmen mit 20 und mehr Beschäftigten -**

WZ 2003	Wirtschaftszweig	Betriebe	Beschäftigte		Geleistete Arbeits- stunden <sup>1)</sup>	Bruttolöhne und -gehälter		Umsatz <sup>2)</sup>	
			ins- gesamt	Arbeiter/ -innen		ins- gesamt	Löhne	ins- gesamt	Auslands- umsatz
		Ende September			1 000	1 000 EUR			
26.2	Herstellung von keramischen Erzeugnissen (ohne H. von Ziegeln und Baukeramik)	28	.	.	.	.	.	.	.
26.3	Herstellung von keramischen Wand- und Bodenfliesen und -platten	8	1 246	964	2 040	36 933	25 572	149 122	18 677
26.6	Herstellung von Erzeugnissen aus Beton, Zement und Gips	54	2 550	1 676	4 446	81 651	48 045	394 560	13 598
DJ	Metallerzeugung und -bearbeitung, Herstellung von Metallerzeugnissen	179	20 559	14 799	28 536	680 517	430 494	3 872 820	1 657 835
27	Metallerzeugung und -bearbeitung	24	5 537	4 130	6 793	211 840	140 892	1 798 746	1 049 520
28	Herstellung von Metallerzeugnissen	155	15 022	10 669	21 742	468 677	289 602	2 074 074	608 315
28.1	Stahl- und Leichtmetallbau	60	3 616	2 291	5 142	111 290	61 399	537 473	82 607
28.2	Herst. von Metallbehältern über 300 l; H. v. Heizkörpern u. -kesseln für Zentralheizungen	3	.	.	.	.	.	.	.
28.3	Herstellung von Dampfkesseln (ohne Zentralheizungskessel)	2	.	.	.	.	.	.	.
28.4	Herstellung von Schmiede-, Press-, Zieh- und Stanzteilen, gewalzten Ringen und pulvermetallurgischen Erzeugnissen	16	2 139	1 661	3 210	67 522	47 144	336 804	58 506
28.5	Oberflächenveredlung und Wärmebehandlung; Mechanik, a.n.g	22	1 106	892	1 711	31 169	22 688	.	.
28.6	Herstellung von Schneidwaren, Werkzeugen, Schlössern u. Beschlägen a. unedlen Metallen	19	3 179	2 430	4 457	91 813	58 332	396 034	219 917
28.7	Herstellung von sonstigen Metallwaren	33	4 570	3 137	6 609	153 203	91 867	655 873	236 733
DK	Maschinenbau	149	14 503	8 793	22 393	519 301	256 519	2 307 366	1 299 967
DL	Herstellung von Büromaschinen, Datenverarbeitungsgeräten und -einrichtungen; Elektrotechnik, Feinmechanik und Optik	80	6 433	3 997	9 964	207 657	101 435	978 008	287 171
30	Herstellung von Büromaschinen, Datenverarbeitungsgeräten und -einrichtungen	1	.	.	.	.	.	.	.
31	Herstellung von Geräten der Elektrizitätserzeugung, -verteilung u.Ä.	37	3 936	.	6 122	125 775	72 481	665 971	179 402
31.1	Herstellung von Elektromotoren, Generatoren und Transformatoren	8	638	473	1 042	18 796	12 201	139 511	54 545
31.2	Herstellung von Elektrizitätsverteilungs- und -schalteinrichtungen	17	2 547	1 841	3 929	83 480	50 322	428 334	93 406
31.5	Herstellung von elektrischen Lampen und Leuchten	4	.	149	.	.	.	.	.
32	Rundfunk- und Nachrichtentechnik	6	.	.	.	.	.	.	.
33	Medizin-, Mess-, Steuer- und Regelungstechnik, Optik, Herst. von Uhren	36	2 061	1 091	3 145	65 251	.	253 022	.
33.1	Herstellung von medizinischen Geräten und orthopädischen Erzeugnissen	21	719	.	.	.	.	.	9 404
33.2	Herstellung von Mess-, Kontroll-, Navigations- u.ä. Instrumenten und Vorrichtungen	11	874	315	1 416	32 709	8 515	.	.
DM	Fahrzeugbau	33	6 671	5 173	9 838	221 593	150 838	1 300 112	412 439
34	Herstellung von Kraftwagen und Kraftwagenteilen	26	6 243	4 889	9 127	207 863	143 143	.	.
34.3	Herstellung von Teilen und Zubehör für Kraftwagen und Kraftwagenmotoren	17	.	.	.	.	.	.	353 500
35	Sonstiger Fahrzeugbau	7	428	284	711	13 729	7 695	.	.
DN	Herstellung von Möbeln, Schmuck, Musikinstrumenten, Sportgeräten, Spielwaren und sonstigen Erzeugnissen; Recycling	55	4 380	3 097	6 478	126 087	76 592	596 745	135 233
36	Herstellung von Möbeln, Schmuck, Musikinstrumenten, Sportgeräten, Spielwaren und sonstigen Erzeugnissen	53	.	.	.	.	.	.	.
36.1	Herstellung von Möbeln	24	2 379	1 691	3 441	73 828	44 139	314 058	36 743
36.2	Herstellung von Schmuck und ähnlichen Erzeugnissen	16	710	461	1 147	16 631	.	.	.
37	Recycling	2	.	.	.	.	.	.	.

Erläuterung der Fußnoten siehe Seite 5.

**8. Betriebe, Beschäftigung und Umsatz 2003 nach Wirtschaftszweigen und Kammerbezirken**  
**- Betriebe von Unternehmen mit 20 und mehr Beschäftigten -**

WZ 2003	Wirtschaftszweig	Betriebe	Beschäftigte		Geleistete Arbeits- stunden <sup>1)</sup>	Bruttolöhne und -gehälter		Umsatz <sup>2)</sup>	
			ins- gesamt	Arbeiter/ -innen		ins- gesamt	Löhne	ins- gesamt	Auslands- umsatz
		Ende September			1 000	1 000 EUR			
Kammerbezirk Trier									
C+D	Verarbeitendes Gewerbe sowie Bergbau und Gewinnung von Steinen und Erden	308	32 325	23 396	50 652	1 036 521	666 479	6 446 176	1 663 681
A/EN	Vorleistungsgüterproduzenten und Energie	151	15 125	11 967	23 737	476 285	340 932	2 186 856	693 988
B	Investitionsgüterproduzenten	87	7 556	5 338	11 746	245 526	151 282	1 167 178	506 970
GG	Gebrauchsgüterproduzenten	5	399	272	590	9 932	6 102	39 482	8 642
VG	Verbrauchsgüterproduzenten	65	9 245	5 819	14 579	304 778	168 163	3 052 659	454 081
C	Bergbau und Gewinnung von Steinen und Erden	12	345	.	577	10 572	.	.	.
14	Gewinnung von Steinen und Erden, sonstiger Bergbau	12	345	.	577	10 572	.	.	.
14.2	Gewinnung von Kies, Sand, Ton und Kaolin	10	.	.	.	.	.	.	.
D	Verarbeitendes Gewerbe	296	31 980	.	50 075	1 025 949	.	.	.
DA	Ernährungsgewerbe und Tabakverarbeitung	50	8 035	5 320	12 804	271 237	156 600	2 894 697	428 005
15	Ernährungsgewerbe	48	.	.	.	.	.	.	.
15.1	Schlachten und Fleischverarbeitung	11	722	539	1 233	18 742	13 087	152 078	20 316
15.5	Milchverarbeitung; Herstellung von Speiseeis	3	963	688	1 493	34 552	23 463	558 910	.
15.8	Sonstiges Ernährungsgewerbe (ohne Getränkeherstellung)	22	2 384	1 740	3 379	.	35 600	.	.
15.9	Herstellung von Getränken	10	.	.	.	102 770	.	950 725	70 324
16	Tabakverarbeitung	2	.	.	.	.	.	.	.
DB	Textil- und Bekleidungsgewerbe	3	.	133	.	.	.	.	.
17	Textilgewerbe	1	.	.	.	.	.	.	.
18	Bekleidungsgewerbe	2	.	.	.	.	.	.	.
DC	Ledergewerbe	2	.	.	.	.	.	.	.
19.3	Herstellung von Schuhen	1	190	55	385	5 749	1 252	43 665	.
DD	Holzgewerbe (ohne Herstellung von Möbeln)	35	2 891	2 301	4 627	85 410	60 677	404 437	57 473
20.1	Säge-, Hobel- und Holzimprägnierwerke	10	387	312	709	12 095	9 061	84 030	30 413
20.2	Herstellung von Furnier-, Sperrholz-, Holzfasern- und Holzspanplatten	1	.	.	.	.	.	.	.
20.3	Herstellung von Konstruktionsteilen, Fertigbauteilen, Ausbauelementen und Fertigteilbauten aus Holz	22	2 312	1 853	3 638	67 918	47 701	295 686	23 504
DE	Papier-, Verlags- und Druckgewerbe	19	2 186	.	3 036	68 767	.	344 897	92 098
21	Papiergewerbe	9	1 286	.	.	42 890	.	.	.
21.1	Herstellung von Holz- und Zellstoff, Papier, Karton und Pappe	1	.	.	.	.	.	.	.
21.2	Herstellung von Waren aus Papier, Karton und Pappe	8	.	934	1 524	.	29 383	225 572	.
22	Verlagsgewerbe, Druckgewerbe, Vervielfältigung von bespielten Ton-, Bild- und Datenträgern <sup>3)</sup>	10	900	359	.	25 878	.	.	.
22.1	Verlagsgewerbe <sup>3)</sup>	3	.	.	.	.	.	.	.
22.2	Druckgewerbe	7	.	.	.	.	.	.	.
DG	Herstellung von chemischen Erzeugnissen	2	265	219	549	9 602	7 377	55 594	23 809
24.1	Herstellung von chemischen Grundstoffen	1	35	32	75	1 081	963	19 386	.
DH	Herstellung von Gummi- und Kunststoffwaren	20	3 190	2 614	.	98 870	74 892	.	.
25.1	Herstellung von Gummiwaren	1	.	.	.	.	.	.	.
25.2	Herstellung von Kunststoffwaren	19	.	.	.	.	.	.	.
DI	Glasgewerbe, Herstellung von Keramik, Verarbeitung von Steinen und Erden	25	1 166	881	1 855	36 221	23 276	158 096	.
26.1	Herstellung von Glas und Glaswaren	3	299	230	593	9 531	6 825	47 058	.
26.6	Herstellung von Erzeugnissen aus Beton, Zement und Gips	14	330	252	.	.	.	.	.
DJ	Metallerzeugung und -bearbeitung, Herstellung von Metallerzeugnissen	46	4 885	3 911	7 254	169 645	121 903	531 335	197 111
27	Metallerzeugung und -bearbeitung	5	1 502	1 262	2 154	57 485	.	80 023	.

Erläuterung der Fußnoten siehe Seite 5.

**8. Betriebe, Beschäftigung und Umsatz 2003 nach Wirtschaftszweigen und Kammerbezirken**  
**- Betriebe von Unternehmen mit 20 und mehr Beschäftigten -**

WZ 2003	Wirtschaftszweig	Betriebe	Beschäftigte		Geleistete Arbeits- stunden <sup>1)</sup>	Bruttolöhne und -gehälter		Umsatz <sup>2)</sup>	
			ins- gesamt	Arbeiter/ -innen		ins- gesamt	Löhne	ins- gesamt	Auslands- umsatz
		Ende September			1 000	1 000 EUR			
28	Herstellung von Metallerzeugnissen	41	3 383	2 649	5 100	112 160	.	451 312	.
28.1	Stahl- und Leichtmetallbau	18	724	534	1 115	21 424	13 724	79 564	9 836
28.4	Herstellung von Schmiede-, Press-, Zieh- und Stanzteilen, gewalzten Ringen und pulvermetallurgischen Erzeugnissen	5	984	838	1 584	42 570	32 750	161 357	.
28.5	Oberflächenveredlung und Wärmebehandlung; Mechanik, a.n.g	2	.	.	.	.	.	.	.
28.6	Herstellung von Schneidwaren, Werkzeugen, Schlössern u. Beschlägen a. unedlen Metallen	7	804	627	1 138	24 465	16 945	95 727	.
28.7	Herstellung von sonstigen Metallwaren	9	.	.	.	.	8 720	.	.
DK	Maschinenbau	42	3 998	2 604	6 322	133 090	75 930	679 488	366 390
DL	Herstellung von Büromaschinen, Datenverarbeitungsgeräten und - einrichtungen; Elektrotechnik, Feinmechanik und Optik	37	2 787	1 939	4 342	73 461	42 265	272 515	.
30	Herstellung von Büromaschinen, Datenverarbeitungsgeräten und -einrichtungen	2	.	.	.	.	.	.	.
31	Herstellung von Geräten der Elektrizitätserzeugung, -verteilung u.Ä.	22	2 037	1 402	3 120	54 133	30 916	224 450	105 644
31.1	Herstellung von Elektromotoren, Generatoren und Transformatoren	5	678	472	1 020	20 818	11 627	95 464	.
31.2	Herstellung von Elektrizitätsverteilungs- und - schalteinrichtungen	11	940	588	1 478	24 356	12 953	86 163	.
31.5	Herstellung von elektrischen Lampen und Leuchten	1	.	.	.	.	.	.	.
32	Rundfunk- und Nachrichtentechnik	1	.	.	.	.	.	.	.
33	Medizin-, Mess-, Steuer- und Regelungstechnik, Optik, Herst. von Uhren	12	.	.	.	.	9 466	.	.
33.1	Herstellung von medizinischen Geräten und orthopädischen Erzeugnissen	9	449	.	775	10 413	.	23 407	.
33.2	Herstellung von Mess-, Kontroll-, Navigations- u.ä. Instrumenten und Vorrichtungen	2	.	.	.	.	.	-	-
DM	Fahrzeugbau	10	1 590	1 305	2 324	55 315	40 854	281 219	.
34	Herstellung von Kraftwagen und Kraftwagenteilen	7	.	1 225	.	.	38 612	.	.
34.3	Herstellung von Teilen und Zubehör für Kraftwagen und Kraftwagenmotoren	3	1 281	.	.	.	.	.	.
35	Sonstiger Fahrzeugbau	3	.	80	.	.	2 242	.	.
DN	Herstellung von Möbeln, Schmuck, Musikinstrumenten, Sportgeräten, Spielwaren und sonstigen Erzeugnissen; Recycling	5	563	394	925	12 419	8 536	94 753	.
36	Herstellung von Möbeln, Schmuck, Musikinstrumenten, Sportgeräten, Spielwaren und sonstigen Erzeugnissen	4	.	.	.	.	.	.	4 271
36.1	Herstellung von Möbeln	3	240	174	375	.	.	.	.
37	Recycling	1	.	.	.	.	.	.	.

Erläuterung der Fußnoten siehe Seite 5.

**8. Betriebe, Beschäftigung und Umsatz 2003 nach Wirtschaftszweigen und Kammerbezirken**  
**- Betriebe von Unternehmen mit 20 und mehr Beschäftigten -**

WZ 2003	Wirtschaftszweig	Betriebe	Beschäftigte		Geleistete Arbeits- stunden <sup>1)</sup>	Bruttolöhne und -gehälter		Umsatz <sup>2)</sup>	
			ins- gesamt	Arbeiter/ -innen		ins- gesamt	Löhne	ins- gesamt	Auslands- umsatz
		Ende September			1 000	1 000 EUR			
Kammerbezirk Rheinhessen									
C+D	Verarbeitendes Gewerbe sowie Bergbau und Gewinnung von Steinen und Erden	221	30 254	15 717	47 133	1 267 076	490 488	6 834 347	2 462 075
A/EN	Vorleistungsgüterproduzenten und Energie	81	13 358	7 986	20 049	550 761	248 350	2 452 651	1 014 289
B	Investitionsgüterproduzenten	64	4 287	2 696	7 614	196 630	83 984	702 550	331 533
GG	Gebrauchsgüterproduzenten	7	671	311	1 057	23 130	8 764	119 498	25 242
VG	Verbrauchsgüterproduzenten	69	11 938	4 724	18 413	496 555	149 390	3 559 649	1 091 011
C	Bergbau und Gewinnung von Steinen und Erden	4	49	.	87	1 870	.	.	.
14	Gewinnung von Steinen und Erden, sonstiger Bergbau	3	.	.	.	.	.	.	.
14.2	Gewinnung von Kies, Sand, Ton und Kaolin	3	.	.	.	.	.	.	.
D	Verarbeitendes Gewerbe	217	30 205	.	47 045	1 265 206	.	.	.
DA	Ernährungsgewerbe und Tabakverarbeitung	36	3 391	1 923	5 278	111 199	45 954	1 421 485	261 252
15	Ernährungsgewerbe	36	3 391	1 923	5 278	111 199	45 954	1 421 485	261 252
15.1	Schlachten und Fleischverarbeitung	5	451	359	793	9 464	6 004	94 474	.
15.3	Obst- und Gemüseverarbeitung	1	.	.	.	.	.	-	-
15.7	Herstellung von Futtermitteln	1	.	.	.	.	.	.	.
15.8	Sonstiges Ernährungsgewerbe (ohne Getränkeherstellung)	20	2 140	1 257	3 191	.	30 185	428 062	101 057
15.9	Herstellung von Getränken	7	.	.	.	.	.	546 150	.
DB	Textil- und Bekleidungsgewerbe	2	.	.	.	.	.	.	.
17	Textilgewerbe	2	.	.	.	.	.	.	.
DD	Holzgewerbe (ohne Herstellung von Möbeln)	2	.	.	.	.	.	.	.
20.3	Herstellung von Konstruktionsteilen, Fertigbauteilen, Ausbauelementen und Fertigteilbauten aus Holz	2	.	.	.	.	.	.	-
DE	Papier-, Verlags- und Druckgewerbe	33	2 868	.	3 919	112 711	.	386 211	.
21	Papiergewerbe	9	886	.	.	39 182	.	.	.
21.2	Herstellung von Waren aus Papier, Karton und Pappe	9	886	.	.	39 182	.	.	.
22	Verlagsgewerbe, Druckgewerbe, Vervielfältigung von bespielten Ton-, Bild- und Datenträgern 3)	24	1 982	568	.	73 529	19 549	.	.
22.1	Verlagsgewerbe 3)	11	1 497	.	.	56 098	.	.	.
22.2	Druckgewerbe	13	485	.	.	17 431	.	.	.
DG	Herstellung von chemischen Erzeugnissen	24	9 533	4 076	15 049	447 932	155 213	2 839 150	1 342 424
24.1	Herstellung von chemischen Grundstoffen	10	2 459	1 515	3 765	108 429	55 552	740 547	463 802
24.3	Herstellung von Anstrichmitteln, Druckfarben und Kitt	2	.	.	.	.	.	.	.
24.5	Herstellung von Seifen, Wasch-, Reinigungs- und Körperpflegemitteln sowie von Duftstoffen	5	1 128	557	2 185	49 680	15 927	561 109	137 255
DH	Herstellung von Gummi- und Kunststoffwaren	12	2 213	1 629	.	73 473	49 021	.	.
25.2	Herstellung von Kunststoffwaren	12	2 213	1 629	.	73 473	49 021	.	.
DI	Glasgewerbe, Herstellung von Keramik, Verarbeitung von Steinen und Erden	14	4 863	2 465	7 340	220 991	71 848	611 547	281 240
26.1	Herstellung von Glas und Glaswaren	3	4 444	2 199	6 654	205 499	63 399	537 833	276 006
26.6	Herstellung von Erzeugnissen aus Beton, Zement und Gips	8	101	57	.	.	.	.	.
DJ	Metallerzeugung und -bearbeitung, Herstellung von Metallerzeugnissen	22	1 428	1 040	2 013	42 977	27 584	174 538	25 574
27	Metallerzeugung und -bearbeitung	1	199	159	319	6 556	.	20 677	.
28	Herstellung von Metallerzeugnissen	21	1 229	881	1 694	36 421	.	153 861	.
28.1	Stahl- und Leichtmetallbau	13	505	385	872	14 080	9 536	42 310	.
28.3	Herstellung von Dampfkesseln (ohne Zentralheizungskessel)	1	.	.	.	.	.	.	-

Erläuterung der Fußnoten siehe Seite 5.

**8. Betriebe, Beschäftigung und Umsatz 2003 nach Wirtschaftszweigen und Kammerbezirken**  
**- Betriebe von Unternehmen mit 20 und mehr Beschäftigten -**

WZ 2003	Wirtschaftszweig	Betriebe	Beschäftigte		Geleistete Arbeits- stunden <sup>1)</sup>	Bruttolöhne und -gehälter		Umsatz <sup>2)</sup>	
			ins- gesamt	Arbeiter/ -innen		ins- gesamt	Löhne	ins- gesamt	Auslands- umsatz
		Ende September			1 000	1 000 EUR			
28.4	Herstellung von Schmiede-, Press-, Zieh- und Stanzteilen, gewalzten Ringen und pulvermetallurgischen Erzeugnissen	1	.	.	.	.	.	.	.
28.5	Oberflächenveredlung und Wärmebehandlung; Mechanik, a.n.g	3	261	168	296	8 839	.	.	-
28.7	Herstellung von sonstigen Metallwaren	3	.	.	.	.	6 421	.	.
DK	Maschinenbau	28	1 539	806	2 357	57 777	24 900	213 340	104 903
DL	Herstellung von Büromaschinen, Datenverarbeitungsgeräten und -einrichtungen; Elektrotechnik, Feinmechanik und Optik	31	2 400	1 312	4 754	127 279	38 926	373 708	139 109
30	Herstellung von Büromaschinen, Datenverarbeitungsgeräten und -einrichtungen	7	.	.	.	.	.	.	.
31	Herstellung von Geräten der Elektrizitätserzeugung, -verteilung u.Ä.	7	686	.	985	22 948	11 593	.	.
31.1	Herstellung von Elektromotoren, Generatoren und Transformatoren	1	.	.	.	.	.	.	-
31.2	Herstellung von Elektrizitätsverteilungs- und -schalteinrichtungen	4	.	.	363	8 510	4 264	.	.
31.5	Herstellung von elektrischen Lampen und Leuchten	1	345	239	.	.	.	.	.
32	Rundfunk- und Nachrichtentechnik	10	626	232	923	21 009	4 356	118 000	.
33	Medizin-, Mess-, Steuer- und Regelungstechnik, Optik, Herst. von Uhren	7	.	.	.	.	.	.	.
33.1	Herstellung von medizinischen Geräten und orthopädischen Erzeugnissen	4	.	.	.	.	.	.	-
33.2	Herstellung von Mess-, Kontroll-, Navigations- u.ä. Instrumenten und Vorrichtungen	2	.	.	.	.	.	.	.
DM	Fahrzeugbau	6	1 133	812	1 588	41 559	24 657	266 259	.
34	Herstellung von Kraftwagen und Kraftwagenteilen	4	.	525	.	.	15 921	.	.
34.3	Herstellung von Teilen und Zubehör für Kraftwagen und Kraftwagenmotoren	1	.	.	.	.	.	.	.
35	Sonstiger Fahrzeugbau	2	.	287	.	.	8 735	.	.
DN	Herstellung von Möbeln, Schmuck, Musikinstrumenten, Sportgeräten, Spielwaren und sonstigen Erzeugnissen; Recycling	7	607	338	906	23 036	9 558	122 371	.
36	Herstellung von Möbeln, Schmuck, Musikinstrumenten, Sportgeräten, Spielwaren und sonstigen Erzeugnissen	5	.	.	.	.	.	.	.
36.1	Herstellung von Möbeln	3	217	149	341	.	.	.	.
37	Recycling	2	.	.	.	.	.	.	-

Erläuterung der Fußnoten siehe Seite 5.

**8. Betriebe, Beschäftigung und Umsatz 2003 nach Wirtschaftszweigen und Kammerbezirken**  
**- Betriebe von Unternehmen mit 20 und mehr Beschäftigten -**

WZ 2003	Wirtschaftszweig	Betriebe	Beschäftigte		Geleistete Arbeits- stunden <sup>1)</sup>	Bruttolöhne und -gehälter		Umsatz <sup>2)</sup>	
			ins- gesamt	Arbeiter/ -innen		ins- gesamt	Löhne	ins- gesamt	Auslands- umsatz
		Ende September			1 000	1 000 EUR			
Kammerbezirk Pfalz									
C+D	Verarbeitendes Gewerbe sowie Bergbau und Gewinnung von Steinen und Erden	682	124 757	73 284	186 871	5 096 102	2 411 625	32 160 288	17 787 160
A/EN	Vorleistungsgüterproduzenten und Energie	262	62 577	32 301	94 015	2 800 469	1 124 038	18 699 298	11 084 487
B	Investitionsgüterproduzenten	196	40 716	28 080	61 220	1 656 564	976 464	10 098 970	5 461 815
GG	Gebrauchsgüterproduzenten	26	4 044	2 784	5 688	131 287	77 215	574 888	218 447
VG	Verbrauchsgüterproduzenten	198	17 420	10 119	25 949	507 781	233 907	2 787 132	1 022 411
C	Bergbau und Gewinnung von Steinen und Erden	26	559	393	961	20 736	.	81 125	.
14	Gewinnung von Steinen und Erden, sonstiger Bergbau	25	.	.	.	.	.	.	.
14.2	Gewinnung von Kies, Sand, Ton und Kaolin	25	.	.	.	.	.	.	.
D	Verarbeitendes Gewerbe	656	124 198	72 891	185 910	5 075 366	.	32 079 163	.
DA	Ernährungsgewerbe und Tabakverarbeitung	104	6 620	3 735	10 073	146 575	84 794	904 290	.
15	Ernährungsgewerbe	103	.	.	.	.	.	.	.
15.1	Schlachten und Fleischverarbeitung	27	999	519	1 474	21 215	11 778	96 467	.
15.3	Obst- und Gemüseverarbeitung	6	499	399	811	13 543	9 777	133 036	.
15.5	Milchverarbeitung; Herstellung von Speiseeis	1	77	62	134	2 601	2 088	89 569	.
15.7	Herstellung von Futtermitteln	2	.	.	.	.	.	.	.
15.8	Sonstiges Ernährungsgewerbe (ohne Getränkeherstellung)	50	3 846	1 902	5 886	77 342	41 416	.	.
15.9	Herstellung von Getränken	16	1 006	736	1 484	26 396	.	189 715	.
16	Tabakverarbeitung	1	.	.	.	.	.	.	.
DB	Textil- und Bekleidungsgewerbe	16	.	.	.	.	.	.	.
17	Textilgewerbe	14	.	.	.	.	.	.	59 324
18	Bekleidungsgewerbe	2	.	.	.	.	.	.	.
DC	Ledergewerbe	36	3 101	2 236	5 133	83 807	48 923	447 648	173 453
19.3	Herstellung von Schuhen	31	.	.	.	.	.	.	.
DD	Holzgewerbe (ohne Herstellung von Möbeln)	22	.	686	.	.	.	.	.
20.1	Säge-, Hobel- und Holzimprägnierwerke	8	194	156	339	5 310	3 884	.	.
20.2	Herstellung von Furnier-, Sperrholz-, Holzfasern- und Holzspanplatten	1	.	.	.	.	.	.	.
20.3	Herstellung von Konstruktionsteilen, Fertigbauteilen, Ausbauelementen und Fertigteilbauten aus Holz	8	.	.	.	.	.	.	.
DE	Papier-, Verlags- und Druckgewerbe	60	5 363	.	7 568	181 291	.	1 083 294	.
21	Papiergewerbe	23	2 667	.	4 092	93 473	.	656 026	.
21.1	Herstellung von Holz- und Zellstoff, Papier, Karton und Pappe	6	1 058	.	1 594	.	.	.	.
21.2	Herstellung von Waren aus Papier, Karton und Pappe	17	1 609	.	2 498	.	31 515	.	.
22	Verlagsgewerbe, Druckgewerbe, Vervielfältigung von bespielten Ton-, Bild- und Datenträgern 3)	37	2 696	1 470	3 475	87 818	.	427 268	.
22.1	Verlagsgewerbe 3)	11	.	470	.	38 383	.	246 684	.
22.2	Druckgewerbe	26	.	1 000	.	49 435	.	180 584	.
DF	Kokerei, Mineralölverarbeitung, Herstellung und Verarbeitung von Spalt- und Brutstoffen	3	350	.	607	14 755	4 372	136 393	50 727
DG	Herstellung von chemischen Erzeugnissen	28	44 556	19 153	65 909	2 208 645	746 929	15 894 282	10 606 990
24.1	Herstellung von chemischen Grundstoffen	9	39 345	16 723	58 256	2 002 022	684 090	14 666 203	9 738 946
24.3	Herstellung von Anstrichmitteln, Druckfarben und Kitten	4	.	.	.	.	.	.	.
24.5	Herstellung von Seifen, Wasch-, Reinigungs- und Körperpflegemitteln sowie von Duftstoffen	3	.	.	683	.	.	.	.
DH	Herstellung von Gummi- und Kunststoffwaren	39	4 999	3 580	7 827	162 014	98 287	.	264 463
25.1	Herstellung von Gummiwaren	2	.	.	.	.	.	.	.
25.2	Herstellung von Kunststoffwaren	37	.	.	.	.	.	.	.

Erläuterung der Fußnoten siehe Seite 5.

**8. Betriebe, Beschäftigung und Umsatz 2003 nach Wirtschaftszweigen und Kammerbezirken**  
**- Betriebe von Unternehmen mit 20 und mehr Beschäftigten -**

WZ 2003	Wirtschaftszweig	Betriebe	Beschäftigte		Geleistete Arbeits- stunden <sup>1)</sup>	Bruttolöhne und -gehälter		Umsatz <sup>2)</sup>	
			ins- gesamt	Arbeiter/ -innen		ins- gesamt	Löhne	ins- gesamt	Auslands- umsatz
		Ende September			1 000	1 000 EUR			
DI	Glasgewerbe, Herstellung von Keramik, Verarbeitung von Steinen und Erden	36	2 594	1 652	4 231	109 851	52 373	464 584	.
26.1	Herstellung von Glas und Glaswaren	7	916	525	1 541	51 445	18 413	154 492	.
26.2	Herstellung von keramischen Erzeugnissen (ohne H. von Ziegeln und Baukeramik)	2	.	.	.	.	.	.	.
26.6	Herstellung von Erzeugnissen aus Beton, Zement und Gips	19	570	369	1 002	19 269	11 673	101 444	.
DJ	Metallerzeugung und -bearbeitung, Herstellung von Metallerzeugnissen	98	10 311	7 104	15 236	353 192	208 534	1 522 375	437 973
27	Metallerzeugung und -bearbeitung	10	1 439	1 006	2 064	55 735	.	269 269	.
28	Herstellung von Metallerzeugnissen	88	8 872	6 098	13 172	297 456	.	1 253 106	.
28.1	Stahl- und Leichtmetallbau	19	1 066	710	1 589	39 670	23 243	128 502	.
28.3	Herstellung von Dampfkesseln (ohne Zentralheizungskessel)	17	1 443	1 095	2 292	54 454	37 514	205 825	.
28.4	Herstellung von Schmiede-, Press-, Zieh- und Stanzteilen, gewalzten Ringen und pulvermetallurgischen Erzeugnissen	6	.	.	.	.	.	.	.
28.5	Oberflächenveredlung und Wärmebehandlung; Mechanik, a.n.g	20	.	.	.	.	17 092	.	.
28.6	Herstellung von Schneidwaren, Werkzeugen, Schlössern u. Beschlägen a. unedlen Metallen	10	2 917	1 633	4 069	96 817	43 014	369 090	.
28.7	Herstellung von sonstigen Metallwaren	16	2 317	1 773	3 435	74 048	50 860	425 591	101 288
DK	Maschinenbau	100	15 479	9 273	24 041	606 817	300 385	2 248 294	1 344 077
DL	Herstellung von Büromaschinen, Datenverarbeitungsgeräten und -einrichtungen; Elektrotechnik, Feinmechanik und Optik	60	5 296	3 473	7 907	183 840	98 854	716 927	175 031
30	Herstellung von Büromaschinen, Datenverarbeitungsgeräten und -einrichtungen	3	246	196	378	5 939	3 677	23 752	2 720
31	Herstellung von Geräten der Elektrizitätserzeugung, -verteilung u.Ä.	18	994	618	1 420	32 919	15 196	.	.
31.1	Herstellung von Elektromotoren, Generatoren und Transformatoren	2	.	.	.	.	.	.	.
31.2	Herstellung von Elektrizitätsverteilungs- und -schalteinrichtungen	10	.	.	1 063	23 701	12 373	.	.
32	Rundfunk- und Nachrichtentechnik	10	1 697	1 216	2 612	59 132	38 299	284 313	54 049
33	Medizin-, Mess-, Steuer- und Regelungstechnik, Optik, Herst. von Uhren	29	2 359	1 443	3 497	85 850	41 681	.	.
33.1	Herstellung von medizinischen Geräten und orthopädischen Erzeugnissen	13	.	.	.	.	.	.	.
33.2	Herstellung von Mess-, Kontroll-, Navigations- u.ä. Instrumenten und Vorrichtungen	11	1 536	963	2 295	62 037	30 914	.	.
DM	Fahrzeugbau	29	20 022	15 176	29 195	853 775	557 774	7 160 727	4 014 269
34	Herstellung von Kraftwagen und Kraftwagenteilen	24	18 718	14 339	27 310	809 770	533 110	6 988 836	.
34.3	Herstellung von Teilen und Zubehör für Kraftwagen und Kraftwagenmotoren	16	3 576	2 655	6 275	146 769	96 275	795 182	224 151
35	Sonstiger Fahrzeugbau	5	1 304	837	1 885	44 004	24 664	171 891	.
DN	Herstellung von Möbeln, Schmuck, Musikinstrumenten, Sportgeräten, Spielwaren und sonstigen Erzeugnissen; Recycling	25	2 899	2 051	4 058	92 897	56 789	420 226	.
36	Herstellung von Möbeln, Schmuck, Musikinstrumenten, Sportgeräten, Spielwaren und sonstigen Erzeugnissen	22	2 813	1 979	3 889	89 849	54 725	.	.
36.1	Herstellung von Möbeln	17	2 561	1 803	3 509	85 015	51 870	371 482	128 717
37	Recycling	3	86	72	169	3 049	2 065	.	.

Erläuterung der Fußnoten siehe Seite 5.

9. Betriebe, Beschäftigung und Umsatz 2003 nach Wirtschaftszweigen und kreisfreien Städten und Landkreisen  
- Betriebe von Unternehmen mit 20 und mehr Beschäftigten -

WZ 2003	Wirtschaftszweig	Betriebe	Beschäftigte		Geleistete Arbeits- stunden <sup>1)</sup>	Bruttolöhne und -gehälter		Umsatz <sup>2)</sup>	
			ins- gesamt	Arbeiter/ -innen		ins- gesamt	Löhne	ins- gesamt	Auslands- umsatz
		Ende September			1 000	1 000 EUR			

**Kreisfreie Stadt Koblenz**

C+D	Verarbeitendes Gewerbe sowie Bergbau und Gewinnung von Steinen und Erden	37	6 877	4 732	9 887	241 229	141 289	1 525 332	717 974
D	Verarbeitendes Gewerbe	37	6 877	4 732	9 887	241 229	141 289	1 525 332	717 974
DA	Ernährungsgewerbe und Tabakverarbeitung	6	406	154	644	8 483	3 724	50 653	-
DE	Papier-, Verlags- und Druckgewerbe	5	673	452	1 070	27 673	15 911	164 084	.
DJ	Metallerzeugung und -bearbeitung, Herstellung von Metallerzeugnissen	8	3 709	2 806	4 982	130 015	85 354	875 751	543 912
DK	Maschinenbau	3	90	.	134	3 077	1 873	.	.
DL	Herstellung von Büromaschinen, Datenverarbeitungsgeräten und -einrichtungen; Elektrotechnik, Feinmechanik und Optik	14	.	.	.	.	.	.	.
DM	Fahrzeugbau	1	.	.	.	.	.	.	.

**Landkreis Ahrweiler**

C+D	Verarbeitendes Gewerbe sowie Bergbau und Gewinnung von Steinen und Erden	56	5 728	3 951	7 447	160 256	86 471	910 464	211 573
D	Verarbeitendes Gewerbe	56	5 728	3 951	7 447	160 256	86 471	910 464	211 573
DA	Ernährungsgewerbe und Tabakverarbeitung	7	995	677	1 536	31 502	18 795	275 432	13 140
DB	Textil- und Bekleidungsgewerbe	1	.	.	.	.	.	.	-
DC	Ledergewerbe	1	.	.	.	.	.	.	.
DE	Papier-, Verlags- und Druckgewerbe	5	929	.	363	5 402	2 196	21 737	2 985
DG	Herstellung von chemischen Erzeugnissen	5	.	.	.	.	3 279	.	.
DH	Herstellung von Gummi- und Kunststoffwaren	4	.	.	.	.	.	.	.
DI	Glasgewerbe, Herstellung von Keramik, Verarbeitung von Steinen und Erden	8	582	469	940	18 384	12 832	101 493	22 077
DJ	Metallerzeugung und -bearbeitung, Herstellung von Metallerzeugnissen	5	.	.	.	.	.	.	.
DK	Maschinenbau	10	956	694	1 361	29 378	18 442	.	.
DL	Herstellung von Büromaschinen, Datenverarbeitungsgeräten und -einrichtungen; Elektrotechnik, Feinmechanik und Optik	5	432	129	646	.	3 440	.	.
DM	Fahrzeugbau	3	.	.	.	.	.	.	.
DN	Herstellung von Möbeln, Schmuck, Musikinstrumenten, Sportgeräten, Spielwaren und sonstigen Erzeugnissen; Recycling	2	.	.	.	.	.	.	.

Erläuterung der Fußnoten siehe Seite 5.

**9. Betriebe, Beschäftigung und Umsatz 2003 nach Wirtschaftszweigen und kreisfreien Städten und Landkreisen**  
**- Betriebe von Unternehmen mit 20 und mehr Beschäftigten -**

WZ 2003	Wirtschaftszweig	Betriebe	Beschäftigte		Geleistete Arbeits- stunden <sup>1)</sup>	Bruttolöhne und -gehälter		Umsatz <sup>2)</sup>	
			ins- gesamt	Arbeiter/ -innen		ins- gesamt	Löhne	ins- gesamt	Auslands- umsatz
		Ende September			1 000	1 000 EUR			

**Landkreis Altenkirchen (Ww.)**

C+D	Verarbeitendes Gewerbe sowie Bergbau und Gewinnung von Steinen und Erden	130	10 749	7 444	16 128	344 338	200 213	1 532 630	447 432
C	Bergbau und Gewinnung von Steinen und Erden	2	.	.	.	.	.	.	-
D	Verarbeitendes Gewerbe	128	.	.	.	.	.	.	447 432
DA	Ernährungsgewerbe und Tabakverarbeitung	6	306	145	448	5 268	3 073	42 714	-
DB	Textil- und Bekleidungsgewerbe	1	.	.	.	.	.	-	-
DD	Holzgewerbe (ohne Herstellung von Möbeln)	6	364	272	577	10 123	6 477	49 968	.
DE	Papier-, Verlags- und Druckgewerbe	4	582	461	783	17 638	11 370	50 244	.
DH	Herstellung von Gummi- und Kunststoffwaren	11	843	643	1 198	20 036	12 222	.	.
DI	Glasgewerbe, Herstellung von Keramik, Verarbeitung von Steinen und Erden	8	630	514	1 108	22 824	16 658	160 312	62 823
DJ	Metallerzeugung und -bearbeitung, Herstellung von Metallerzeugnissen	37	2 329	1 720	3 309	69 278	43 808	302 887	50 732
DK	Maschinenbau	34	3 005	1 779	4 459	108 462	52 856	396 254	144 977
DL	Herstellung von Büromaschinen, Datenverarbeitungsgeräten und -einrichtungen; Elektrotechnik, Feinmechanik und Optik	8	727	450	1 209	24 682	11 651	107 865	30 695
DM	Fahrzeugbau	9	1 501	1 180	2 315	50 353	34 698	297 116	108 881
DN	Herstellung von Möbeln, Schmuck, Musikinstrumenten, Sportgeräten, Spielwaren und sonstigen Erzeugnissen; Recycling	4	402	235	628	13 930	6 232	34 097	.

**Landkreis Bad Kreuznach**

C+D	Verarbeitendes Gewerbe sowie Bergbau und Gewinnung von Steinen und Erden	81	10 593	6 889	15 152	366 523	205 966	1 687 316	694 669
C	Bergbau und Gewinnung von Steinen und Erden	3	63	55	116	2 409	1 991	10 595	-
D	Verarbeitendes Gewerbe	78	10 530	6 834	15 036	364 114	203 974	1 676 721	694 669
DA	Ernährungsgewerbe und Tabakverarbeitung	8	358	229	555	10 202	5 422	59 954	.
DB	Textil- und Bekleidungsgewerbe	1	.	.	.	.	.	.	.
DC	Ledergewerbe	3	148	81	225	3 490	1 388	.	.
DD	Holzgewerbe (ohne Herstellung von Möbeln)	2	.	.	.	.	.	.	.
DE	Papier-, Verlags- und Druckgewerbe	5	621	269	766	21 064	6 926	86 804	.
DG	Herstellung von chemischen Erzeugnissen	8	1 129	700	1 759	40 692	21 592	254 851	66 555
DH	Herstellung von Gummi- und Kunststoffwaren	12	3 118	2 424	4 509	100 324	71 494	486 351	317 655
DI	Glasgewerbe, Herstellung von Keramik, Verarbeitung von Steinen und Erden	5	.	165	.	.	4 534	.	.
DJ	Metallerzeugung und -bearbeitung, Herstellung von Metallerzeugnissen	11	1 279	837	1 411	44 569	26 500	178 938	33 146
DK	Maschinenbau	11	1 292	678	2 050	51 300	20 960	.	120 991
DL	Herstellung von Büromaschinen, Datenverarbeitungsgeräten und -einrichtungen; Elektrotechnik, Feinmechanik und Optik	8	1 275	781	1 852	47 601	24 554	186 690	79 527
DM	Fahrzeugbau	1	.	.	.	.	.	.	.
DN	Herstellung von Möbeln, Schmuck, Musikinstrumenten, Sportgeräten, Spielwaren und sonstigen Erzeugnissen; Recycling	3	103	60	143	2 239	1 286	8 845	1 332

Erläuterung der Fußnoten siehe Seite 5.

9. Betriebe, Beschäftigung und Umsatz 2003 nach Wirtschaftszweigen und kreisfreien Städten und Landkreisen  
- Betriebe von Unternehmen mit 20 und mehr Beschäftigten -

WZ 2003	Wirtschaftszweig	Betriebe	Beschäftigte		Geleistete Arbeits- stunden <sup>1)</sup>	Bruttolöhne und -gehälter		Umsatz <sup>2)</sup>	
			ins- gesamt	Arbeiter/ -innen		ins- gesamt	Löhne	ins- gesamt	Auslands- umsatz
		Ende September			1 000	1 000 EUR			

**Landkreis Birkenfeld**

C+D	Verarbeitendes Gewerbe sowie Bergbau und Gewinnung von Steinen und Erden	70	5 003	3 489	7 717	134 091	.	.	.
C	Bergbau und Gewinnung von Steinen und Erden	2	.	.	.	.	.	.	-
D	Verarbeitendes Gewerbe	68	.	.	.	82 082	.	.	.
DA	Ernährungsgewerbe und Tabakverarbeitung	8	601	339	1 027	13 866	9 137	114 626	.
DE	Papier-, Verlags- und Druckgewerbe	2	.	.	.	.	.	.	.
DH	Herstellung von Gummi- und Kunststoffwaren	4	620	.	957	15 742	10 489	64 909	13 964
DI	Glasgewerbe, Herstellung von Keramik, Verarbeitung von Steinen und Erden	7	425	325	712	11 628	7 820	50 751	.
DJ	Metallerzeugung und -bearbeitung, Herstellung von Metallerzeugnissen	19	1 826	1 325	2 573	53 002	32 759	197 042	43 059
DK	Maschinenbau	3	116	.	188	3 685	.	.	.
DL	Herstellung von Büromaschinen, Datenverarbeitungsgeräten und -einrichtungen; Elektrotechnik, Feinmechanik und Optik	2	.	.	.	.	.	.	.
DM	Fahrzeugbau	1	.	.	.	.	.	.	.
DN	Herstellung von Möbeln, Schmuck, Musikinstrumenten, Sportgeräten, Spielwaren und sonstigen Erzeugnissen; Recycling	22	1 023	699	1 652	24 072	.	157 776	39 106

**Landkreis Cochem-Zell**

C+D	Verarbeitendes Gewerbe sowie Bergbau und Gewinnung von Steinen und Erden	29	2 627	2 063	3 857	84 755	.	.	.
D	Verarbeitendes Gewerbe	29	2 627	2 063	3 857	84 755	.	.	.
DA	Ernährungsgewerbe und Tabakverarbeitung	4	110	.	130	1 806	.	.	.
DB	Textil- und Bekleidungsgewerbe	4	69	54	89	1 124	.	2 652	.
DC	Ledergewerbe	2	.	.	.	.	.	.	.
DD	Holzgewerbe (ohne Herstellung von Möbeln)	4	707	547	965	22 880	17 438	202 619	.
DE	Papier-, Verlags- und Druckgewerbe	1	.	.	.	.	.	.	.
DH	Herstellung von Gummi- und Kunststoffwaren	3	935	719	.	.	.	.	.
DI	Glasgewerbe, Herstellung von Keramik, Verarbeitung von Steinen und Erden	2	.	.	.	.	.	.	-
DJ	Metallerzeugung und -bearbeitung, Herstellung von Metallerzeugnissen	1	.	.	.	.	.	.	-
DK	Maschinenbau	4	400	341	728	13 868	.	.	.
DN	Herstellung von Möbeln, Schmuck, Musikinstrumenten, Sportgeräten, Spielwaren und sonstigen Erzeugnissen; Recycling	4	167	128	227	3 656	2 216	.	.

Erläuterung der Fußnoten siehe Seite 5.

**9. Betriebe, Beschäftigung und Umsatz 2003 nach Wirtschaftszweigen und kreisfreien Städten und Landkreisen**  
**- Betriebe von Unternehmen mit 20 und mehr Beschäftigten -**

WZ 2003	Wirtschaftszweig	Betriebe	Beschäftigte		Geleistete Arbeits- stunden <sup>1)</sup>	Bruttolöhne und -gehälter		Umsatz <sup>2)</sup>	
			ins- gesamt	Arbeiter/ -innen		ins- gesamt	Löhne	ins- gesamt	Auslands- umsatz
		Ende September			1 000	1 000 EUR			

**Landkreis Mayen-Koblenz**

C+D	Verarbeitendes Gewerbe sowie Bergbau und Gewinnung von Steinen und Erden	140	13 819	9 273	20 478	444 993	263 845	3 004 189	1 228 298
C	Bergbau und Gewinnung von Steinen und Erden	13	262	190	459	8 442	6 297	53 870	.
D	Verarbeitendes Gewerbe	127	13 557	9 083	20 019	436 551	257 548	2 950 319	.
DA	Ernährungsgewerbe und Tabakverarbeitung	23	2 900	1 933	4 054	67 318	39 110	436 429	80 879
DD	Holzgewerbe (ohne Herstellung von Möbeln)	3	96	.	.	.	1 502	.	.
DE	Papier-, Verlags- und Druckgewerbe	14	1 886	1 264	2 871	64 545	36 549	549 340	179 912
DG	Herstellung von chemischen Erzeugnissen	7	744	309	999	28 625	8 799	138 299	67 936
DH	Herstellung von Gummi- und Kunststoffwaren	9	.	447	964	19 264	12 283	133 172	18 670
DI	Glasgewerbe, Herstellung von Keramik, Verarbeitung von Steinen und Erden	29	1 724	1 150	3 105	58 650	36 563	311 045	75 647
DJ	Metallerzeugung und -bearbeitung, Herstellung von Metallerzeugnissen	19	3 840	2 842	5 068	139 749	93 868	1 070 906	.
DK	Maschinenbau	10	957	551	1 660	35 013	16 344	.	.
DL	Herstellung von Büromaschinen, Datenverarbeitungsgeräten und -einrichtungen; Elektrotechnik, Feinmechanik und Optik	6	243	.	418	6 526	2 639	67 668	19 054
DM	Fahrzeugbau	5	327	223	421	8 227	.	60 663	19 978
DN	Herstellung von Möbeln, Schmuck, Musikinstrumenten, Sportgeräten, Spielwaren und sonstigen Erzeugnissen; Recycling	2	.	.	.	.	.	.	.

**Landkreis Neuwied**

C+D	Verarbeitendes Gewerbe sowie Bergbau und Gewinnung von Steinen und Erden	159	15 838	9 897	24 297	534 100	278 267	2 671 504	923 754
C	Bergbau und Gewinnung von Steinen und Erden	6	111	35	229	5 657	.	.	-
D	Verarbeitendes Gewerbe	153	15 727	9 862	24 068	528 443	.	.	923 754
DA	Ernährungsgewerbe und Tabakverarbeitung	13	594	322	871	14 277	7 388	57 535	.
DB	Textil- und Bekleidungsgewerbe	3	307	189	425	9 848	.	62 176	.
DC	Ledergewerbe	6	442	.	684	9 101	7 038	.	.
DD	Holzgewerbe (ohne Herstellung von Möbeln)	5	.	.	.	.	4 017	.	.
DE	Papier-, Verlags- und Druckgewerbe	14	1 805	1 046	2 932	59 519	29 733	365 681	77 559
DG	Herstellung von chemischen Erzeugnissen	10	1 631	780	2 458	59 798	23 483	354 890	125 676
DH	Herstellung von Gummi- und Kunststoffwaren	17	2 200	1 560	3 171	69 415	40 990	308 259	66 332
DI	Glasgewerbe, Herstellung von Keramik, Verarbeitung von Steinen und Erden	14	1 068	619	1 817	36 497	18 171	169 254	41 351
DJ	Metallerzeugung und -bearbeitung, Herstellung von Metallerzeugnissen	23	2 595	1 869	3 937	95 909	60 644	501 910	138 106
DK	Maschinenbau	29	3 305	1 874	5 043	119 103	52 679	533 755	345 249
DL	Herstellung von Büromaschinen, Datenverarbeitungsgeräten und -einrichtungen; Elektrotechnik, Feinmechanik und Optik	12	696	398	1 077	22 222	9 478	110 498	30 300
DM	Fahrzeugbau	1	.	.	.	.	.	.	.
DN	Herstellung von Möbeln, Schmuck, Musikinstrumenten, Sportgeräten, Spielwaren und sonstigen Erzeugnissen; Recycling	6	801	624	1 163	24 290	16 767	109 146	52 599

Erläuterung der Fußnoten siehe Seite 5.

**9. Betriebe, Beschäftigung und Umsatz 2003 nach Wirtschaftszweigen und kreisfreien Städten und Landkreisen**  
**- Betriebe von Unternehmen mit 20 und mehr Beschäftigten -**

WZ 2003	Wirtschaftszweig	Betriebe	Beschäftigte		Geleistete Arbeits- stunden <sup>1)</sup>	Bruttolöhne und -gehälter		Umsatz <sup>2)</sup>	
			ins- gesamt	Arbeiter/ -innen		ins- gesamt	Löhne	ins- gesamt	Auslands- umsatz
		Ende September			1 000	1 000 EUR			

**Rhein-Hunsrück-Kreis**

C+D	Verarbeitendes Gewerbe sowie Bergbau und Gewinnung von Steinen und Erden	64	7 190	5 130	10 858	239 389	149 112	1 269 786	483 991
C	Bergbau und Gewinnung von Steinen und Erden	3	53	41	93	1 519	1 075	6 370	-
D	Verarbeitendes Gewerbe	61	7 137	5 089	10 765	237 870	148 037	1 263 416	483 991
DA	Ernährungsgewerbe und Tabakverarbeitung	6	223	.	279	2 717	.	.	-
DB	Textil- und Bekleidungsgewerbe	4	.	130	252	4 020	.	7 226	.
DD	Holzgewerbe (ohne Herstellung von Möbeln)	4	484	.	.	.	.	.	.
DE	Papier-, Verlags- und Druckgewerbe	3	207	175	243	3 490	2 103	11 238	.
DG	Herstellung von chemischen Erzeugnissen	3	300	.	525	10 745	.	89 685	.
DH	Herstellung von Gummi- und Kunststoffwaren	7	1 033	838	1 645	36 952	27 289	158 285	.
DI	Glasgewerbe, Herstellung von Keramik, Verarbeitung von Steinen und Erden	6	405	271	575	11 862	7 338	52 857	2 269
DJ	Metallerzeugung und -bearbeitung, Herstellung von Metallerzeugnissen	10	605	.	810	19 383	11 868	88 533	15 106
DK	Maschinenbau	8	1 870	1 213	2 966	72 613	40 161	383 350	305 075
DL	Herstellung von Büromaschinen, Datenverarbeitungsgeräten und -einrichtungen; Elektrotechnik, Feinmechanik und Optik	4	197	.	.	4 298	2 826	.	.
DM	Fahrzeugbau	3	.	.	.	.	.	.	.
DN	Herstellung von Möbeln, Schmuck, Musikinstrumenten, Sportgeräten, Spielwaren und sonstigen Erzeugnissen; Recycling	3	611	452	831	19 786	12 197	67 033	.

**Rhein-Lahn-Kreis**

C+D	Verarbeitendes Gewerbe sowie Bergbau und Gewinnung von Steinen und Erden	69	6 760	4 302	9 757	207 549	109 262	1 097 223	377 300
C	Bergbau und Gewinnung von Steinen und Erden	4	45	30	68	1 435	789	5 022	.
D	Verarbeitendes Gewerbe	65	6 715	4 272	9 689	206 114	108 473	1 092 202	.
DA	Ernährungsgewerbe und Tabakverarbeitung	8	309	207	464	6 647	4 368	40 344	.
DD	Holzgewerbe (ohne Herstellung von Möbeln)	3	102	.	122	2 260	.	.	.
DE	Papier-, Verlags- und Druckgewerbe	4	710	.	915	22 583	.	112 092	18 833
DG	Herstellung von chemischen Erzeugnissen	6	1 196	546	1 868	41 656	15 642	269 491	146 527
DH	Herstellung von Gummi- und Kunststoffwaren	10	1 069	770	1 492	33 714	21 174	150 500	57 594
DI	Glasgewerbe, Herstellung von Keramik, Verarbeitung von Steinen und Erden	8	541	.	885	16 795	.	67 794	.
DJ	Metallerzeugung und -bearbeitung, Herstellung von Metallerzeugnissen	11	1 418	938	1 900	42 784	23 079	227 122	81 522
DK	Maschinenbau	5	415	.	581	13 813	.	.	.
DL	Herstellung von Büromaschinen, Datenverarbeitungsgeräten und -einrichtungen; Elektrotechnik, Feinmechanik und Optik	10	955	771	1 464	25 863	18 307	169 934	.

Erläuterung der Fußnoten siehe Seite 5.

9. Betriebe, Beschäftigung und Umsatz 2003 nach Wirtschaftszweigen und kreisfreien Städten und Landkreisen  
- Betriebe von Unternehmen mit 20 und mehr Beschäftigten -

WZ 2003	Wirtschaftszweig	Betriebe	Beschäftigte		Geleistete Arbeits- stunden <sup>1)</sup>	Bruttolöhne und -gehälter		Umsatz <sup>2)</sup>	
			ins- gesamt	Arbeiter/ -innen		ins- gesamt	Löhne	ins- gesamt	Auslands- umsatz
		Ende September			1 000	1 000 EUR			

**Westerwaldkreis**

C+D	Verarbeitendes Gewerbe sowie Bergbau und Gewinnung von Steinen und Erden	212	16 649	11 760	26 337	509 051	317 794	2 525 279	876 517
C	Bergbau und Gewinnung von Steinen und Erden	25	538	355	924	17 694	10 206	79 923	34 874
D	Verarbeitendes Gewerbe	187	16 111	11 405	25 412	491 356	307 588	2 445 355	841 643
DA	Ernährungsgewerbe und Tabakverarbeitung	15	694	403	921	11 723	.	45 028	.
DB	Textil- und Bekleidungsgewerbe	3	.	.	.	.	1 841	.	.
DD	Holzgewerbe (ohne Herstellung von Möbeln)	11	715	478	958	22 804	15 143	95 813	.
DE	Papier-, Verlags- und Druckgewerbe	9	481	294	553	11 355	5 709	42 299	.
DG	Herstellung von chemischen Erzeugnissen	2	.	.	.	.	.	.	.
DH	Herstellung von Gummi- und Kunststoffwaren	11	2 185	1 685	4 059	81 674	51 594	462 260	279 057
DI	Glasgewerbe, Herstellung von Keramik, Verarbeitung von Steinen und Erden	40	4 188	3 075	6 670	127 824	83 008	516 787	136 122
DJ	Metallerzeugung und -bearbeitung, Herstellung von Metallerzeugnissen	35	2 449	1 745	3 853	69 857	46 529	348 601	68 926
DK	Maschinenbau	32	2 097	1 265	3 225	68 988	36 544	.	.
DL	Herstellung von Büromaschinen, Datenverarbeitungsgeräten und -einrichtungen; Elektrotechnik, Feinmechanik und Optik	11	1 108	841	1 778	30 895	20 385	174 845	60 270
DM	Fahrzeugbau	9	1 286	1 012	1 892	37 708	25 956	155 965	35 817
DN	Herstellung von Möbeln, Schmuck, Musikinstrumenten, Sportgeräten, Spielwaren und sonstigen Erzeugnissen; Recycling	9	679	453	1 043	21 222	12 114	94 686	21 390

**Kreisfreie Stadt Trier**

C+D	Verarbeitendes Gewerbe sowie Bergbau und Gewinnung von Steinen und Erden	65	7 193	4 709	12 153	259 668	154 256	.	442 378
C	Bergbau und Gewinnung von Steinen und Erden	1	.	.	.	.	.	.	-
D	Verarbeitendes Gewerbe	64	.	.	.	.	.	.	442 378
DA	Ernährungsgewerbe und Tabakverarbeitung	8	1 878	1 290	3 494	83 193	50 038	1 179 072	164 780
DB	Textil- und Bekleidungsgewerbe	1	.	.	.	.	.	.	.
DC	Ledergewerbe	2	.	.	.	.	.	.	.
DD	Holzgewerbe (ohne Herstellung von Möbeln)	5	173	109	.	.	.	.	.
DE	Papier-, Verlags- und Druckgewerbe	7	948	538	1 371	33 538	18 190	187 131	67 582
DI	Glasgewerbe, Herstellung von Keramik, Verarbeitung von Steinen und Erden	5	117	84	177	.	1 802	.	.
DJ	Metallerzeugung und -bearbeitung, Herstellung von Metallerzeugnissen	6	1 343	1 120	2 231	57 577	43 584	.	63 705
DK	Maschinenbau	10	701	340	1 084	23 281	9 485	.	.
DL	Herstellung von Büromaschinen, Datenverarbeitungsgeräten und -einrichtungen; Elektrotechnik, Feinmechanik und Optik	17	1 286	798	2 147	35 507	18 540	112 791	26 621
DM	Fahrzeugbau	2	.	.	.	.	.	.	.
DN	Herstellung von Möbeln, Schmuck, Musikinstrumenten, Sportgeräten, Spielwaren und sonstigen Erzeugnissen; Recycling	1	.	.	.	.	.	.	.

Erläuterung der Fußnoten siehe Seite 5.

**9. Betriebe, Beschäftigung und Umsatz 2003 nach Wirtschaftszweigen und kreisfreien Städten und Landkreisen**  
**- Betriebe von Unternehmen mit 20 und mehr Beschäftigten -**

WZ 2003	Wirtschaftszweig	Betriebe	Beschäftigte		Geleistete Arbeits- stunden <sup>1)</sup>	Bruttolöhne und -gehälter		Umsatz <sup>2)</sup>	
			ins- gesamt	Arbeiter/ -innen		ins- gesamt	Löhne	ins- gesamt	Auslands- umsatz
		Ende September			1 000	1 000 EUR			

**Landkreis Bernkastel-Wittlich**

C+D	Verarbeitendes Gewerbe sowie Bergbau und Gewinnung von Steinen und Erden	82	9 246	7 414	14 234	274 633	198 842	1 551 626	455 285
C	Bergbau und Gewinnung von Steinen und Erden	5	136	.	209	3 787	.	14 999	.
D	Verarbeitendes Gewerbe	77	9 110	.	14 025	270 846	.	1 536 627	.
DA	Ernährungsgewerbe und Tabakverarbeitung	10	1 651	1 279	2 506	.	32 968	404 101	.
DD	Holzgewerbe (ohne Herstellung von Möbeln)	14	1 292	1 097	2 012	36 623	27 774	.	.
DE	Papier-, Verlags- und Druckgewerbe	8	.	649	1 088	24 538	17 146	.	.
DH	Herstellung von Gummi- und Kunststoffwaren	10	2 047	1 776	3 594	65 863	53 869	455 174	112 372
DI	Glasgewerbe, Herstellung von Keramik, Verarbeitung von Steinen und Erden	4	.	.	.	.	.	.	.
DJ	Metallerzeugung und -bearbeitung, Herstellung von Metallerzeugnissen	11	739	542	1 035	20 848	12 858	95 249	.
DK	Maschinenbau	8	1 279	953	1 918	39 020	26 887	.	.
DL	Herstellung von Büromaschinen, Datenverarbeitungsgeräten und -einrichtungen; Elektrotechnik, Feinmechanik und Optik	6	614	483	853	17 789	11 090	80 989	.
DM	Fahrzeugbau	4	.	.	.	.	.	.	.
DN	Herstellung von Möbeln, Schmuck, Musikinstrumenten, Sportgeräten, Spielwaren und sonstigen Erzeugnissen; Recycling	2	.	.	.	.	.	.	.

**Landkreis Bitburg-Prüm**

C+D	Verarbeitendes Gewerbe sowie Bergbau und Gewinnung von Steinen und Erden	54	5 949	4 172	9 273	194 322	115 927	1 307 907	230 047
D	Verarbeitendes Gewerbe	54	5 949	4 172	9 273	194 322	115 927	1 307 907	230 047
DA	Ernährungsgewerbe und Tabakverarbeitung	12	2 005	1 201	3 090	73 296	35 933	860 984	117 178
DD	Holzgewerbe (ohne Herstellung von Möbeln)	5	795	576	1 278	28 073	18 471	118 902	8 388
DE	Papier-, Verlags- und Druckgewerbe	1	.	.	.	.	.	.	.
DH	Herstellung von Gummi- und Kunststoffwaren	3	.	.	.	.	.	.	.
DI	Glasgewerbe, Herstellung von Keramik, Verarbeitung von Steinen und Erden	6	402	312	657	11 258	7 710	57 972	.
DJ	Metallerzeugung und -bearbeitung, Herstellung von Metallerzeugnissen	10	1 038	858	1 435	32 050	23 704	.	.
DK	Maschinenbau	11	833	559	1 521	29 272	16 912	109 305	35 992
DL	Herstellung von Büromaschinen, Datenverarbeitungsgeräten und -einrichtungen; Elektrotechnik, Feinmechanik und Optik	6	503	.	765	10 442	.	53 997	33 033

Erläuterung der Fußnoten siehe Seite 5.

**9. Betriebe, Beschäftigung und Umsatz 2003 nach Wirtschaftszweigen und kreisfreien Städten und Landkreisen**  
**- Betriebe von Unternehmen mit 20 und mehr Beschäftigten -**

WZ 2003	Wirtschaftszweig	Betriebe	Beschäftigte		Geleistete Arbeits- stunden <sup>1)</sup>	Bruttolöhne und -gehälter		Umsatz <sup>2)</sup>	
			ins- gesamt	Arbeiter/ -innen		ins- gesamt	Löhne	ins- gesamt	Auslands- umsatz
		Ende September			1 000	1 000 EUR			

**Landkreis Daun**

C+D	Verarbeitendes Gewerbe sowie Bergbau und Gewinnung von Steinen und Erden	50	4 234	2 951	6 423	139 596	86 803	.	.
C	Bergbau und Gewinnung von Steinen und Erden	3	120	.	.	.	3 088	.	.
D	Verarbeitendes Gewerbe	47	4 114	.	.	.	83 715	.	.
DA	Ernährungsgewerbe und Tabakverarbeitung	12	1 491	932	.	49 688	.	.	.
DB	Textil- und Bekleidungsgewerbe	2	.	.	.	.	.	.	.
DD	Holzgewerbe (ohne Herstellung von Möbeln)	2	.	.	.	.	.	.	.
DH	Herstellung von Gummi- und Kunststoffwaren	2	.	.	.	.	.	.	.
DI	Glasgewerbe, Herstellung von Keramik, Verarbeitung von Steinen und Erden	3	.	.	.	3 596	.	21 359	.
DJ	Metallerzeugung und -bearbeitung, Herstellung von Metallerzeugnissen	9	875	677	1 294	33 655	23 660	93 675	37 910
DK	Maschinenbau	9	516	.	779	15 738	.	.	.
DL	Herstellung von Büromaschinen, Datenverarbeitungsgeräten und -einrichtungen; Elektrotechnik, Feinmechanik und Optik	5	294	192	450	7 962	4 509	18 344	.
DM	Fahrzeugbau	2	.	.	.	.	.	.	.
DN	Herstellung von Möbeln, Schmuck, Musikinstrumenten, Sportgeräten, Spielwaren und sonstigen Erzeugnissen; Recycling	1	.	.	.	.	.	.	.

**Landkreis Trier-Saarburg**

C+D	Verarbeitendes Gewerbe sowie Bergbau und Gewinnung von Steinen und Erden	57	5 703	4 150	8 569	168 302	110 652	949 765	.
C	Bergbau und Gewinnung von Steinen und Erden	3	.	.	.	.	1 900	.	.
D	Verarbeitendes Gewerbe	54	.	.	.	.	108 752	.	.
DA	Ernährungsgewerbe und Tabakverarbeitung	8	1 010	618	.	.	.	.	.
DD	Holzgewerbe (ohne Herstellung von Möbeln)	9	.	.	877	13 321	9 830	88 670	8 374
DE	Papier-, Verlags- und Druckgewerbe	3	320	.	.	.	.	40 264	.
DG	Herstellung von chemischen Erzeugnissen	2	265	219	549	9 602	7 377	55 594	23 809
DH	Herstellung von Gummi- und Kunststoffwaren	5	689	500	1 010	21 135	13 195	106 070	.
DI	Glasgewerbe, Herstellung von Keramik, Verarbeitung von Steinen und Erden	7	234	177	363	7 498	4 846	.	.
DJ	Metallerzeugung und -bearbeitung, Herstellung von Metallerzeugnissen	10	890	714	1 259	25 516	18 097	.	.
DK	Maschinenbau	4	669	.	1 021	25 780	.	.	.
DL	Herstellung von Büromaschinen, Datenverarbeitungsgeräten und -einrichtungen; Elektrotechnik, Feinmechanik und Optik	3	90	.	126	1 762	.	6 393	.
DM	Fahrzeugbau	2	.	.	.	.	.	.	.
DN	Herstellung von Möbeln, Schmuck, Musikinstrumenten, Sportgeräten, Spielwaren und sonstigen Erzeugnissen; Recycling	1	.	.	.	.	.	.	.

Erläuterung der Fußnoten siehe Seite 5.

9. Betriebe, Beschäftigung und Umsatz 2003 nach Wirtschaftszweigen und kreisfreien Städten und Landkreisen  
- Betriebe von Unternehmen mit 20 und mehr Beschäftigten -

WZ 2003	Wirtschaftszweig	Betriebe	Beschäftigte		Geleistete Arbeits- stunden <sup>1)</sup>	Bruttolöhne und -gehälter		Umsatz <sup>2)</sup>	
			ins- gesamt	Arbeiter/ -innen		ins- gesamt	Löhne	ins- gesamt	Auslands- umsatz
		Ende September			1 000	1 000 EUR			

**Kreisfreie Stadt Frankenthal (Pfalz)**

C+D	Verarbeitendes Gewerbe sowie Bergbau und Gewinnung von Steinen und Erden	26	5 952	3 300	9 503	254 365	108 149	772 732	299 480
D	Verarbeitendes Gewerbe	26	5 952	3 300	9 503	254 365	108 149	772 732	299 480
DA	Ernährungsgewerbe und Tabakverarbeitung	4	228	176	295	4 414	3 338	.	.
DC	Ledergewerbe	2	.	.	.	.	.	.	.
DD	Holzgewerbe (ohne Herstellung von Möbeln)	2	.	.	.	.	.	.	.
DH	Herstellung von Gummi- und Kunststoffwaren	2	.	.	.	.	.	.	.
DJ	Metallerzeugung und -bearbeitung, Herstellung von Metallerzeugnissen	5	510	357	769	19 699	11 180	125 907	.
DK	Maschinenbau	7	4 153	2 013	6 740	195 015	71 048	.	259 701
DL	Herstellung von Büromaschinen, Datenverarbeitungsgeräten und -einrichtungen; Elektrotechnik, Feinmechanik und Optik	3	123	72	198	4 637	1 829	11 440	.
DN	Herstellung von Möbeln, Schmuck, Musikinstrumenten, Sportgeräten, Spielwaren und sonstigen Erzeugnissen; Recycling	1	.	.	.	.	.	.	-

**Kreisfreie Stadt Kaiserslautern**

C+D	Verarbeitendes Gewerbe sowie Bergbau und Gewinnung von Steinen und Erden	48	11 833	8 362	17 302	421 365	278 880	1 917 888	812 231
D	Verarbeitendes Gewerbe	48	11 833	8 362	17 302	421 365	278 880	1 917 888	812 231
DA	Ernährungsgewerbe und Tabakverarbeitung	10	1 287	502	1 968	22 477	11 349	167 892	.
DB	Textil- und Bekleidungsgewerbe	2	.	.	.	.	.	.	.
DE	Papier-, Verlags- und Druckgewerbe	3	344	262	579	12 086	8 519	.	.
DG	Herstellung von chemischen Erzeugnissen	1	.	.	.	.	.	.	.
DH	Herstellung von Gummi- und Kunststoffwaren	1	.	.	.	.	.	.	.
DI	Glasgewerbe, Herstellung von Keramik, Verarbeitung von Steinen und Erden	4	.	.	731	.	.	.	.
DJ	Metallerzeugung und -bearbeitung, Herstellung von Metallerzeugnissen	6	1 743	.	2 670	69 276	.	209 203	99 588
DK	Maschinenbau	8	1 262	752	1 845	45 418	22 046	136 184	110 316
DL	Herstellung von Büromaschinen, Datenverarbeitungsgeräten und -einrichtungen; Elektrotechnik, Feinmechanik und Optik	7	441	196	755	14 746	5 572	56 600	20 273
DM	Fahrzeugbau	5	5 228	4 738	7 144	201 429	170 092	.	.
DN	Herstellung von Möbeln, Schmuck, Musikinstrumenten, Sportgeräten, Spielwaren und sonstigen Erzeugnissen; Recycling	1	.	.	.	.	.	.	.

Erläuterung der Fußnoten siehe Seite 5.

**9. Betriebe, Beschäftigung und Umsatz 2003 nach Wirtschaftszweigen und kreisfreien Städten und Landkreisen**  
**- Betriebe von Unternehmen mit 20 und mehr Beschäftigten -**

WZ 2003	Wirtschaftszweig	Betriebe	Beschäftigte		Geleistete Arbeits- stunden <sup>1)</sup>	Bruttolöhne und -gehälter		Umsatz <sup>2)</sup>	
			ins- gesamt	Arbeiter/ -innen		ins- gesamt	Löhne	ins- gesamt	Auslands- umsatz
		Ende September			1 000	1 000 EUR			

**Kreisfreie Stadt Landau i.d.Pfalz**

C+D	Verarbeitendes Gewerbe sowie Bergbau und Gewinnung von Steinen und Erden	21	2 057	1 466	3 343	68 774	.	.	76 216
C	Bergbau und Gewinnung von Steinen und Erden	1	.	.	.	.	.	.	-
D	Verarbeitendes Gewerbe	20	.	.	.	.	.	.	76 216
DA	Ernährungsgewerbe und Tabakverarbeitung	2	.	.	.	.	.	.	-
DE	Papier-, Verlags- und Druckgewerbe	3	422	330	683	18 342	13 173	82 084	14 744
DF	Kokerei, Mineralölverarbeitung, Herstellung und Verarbeitung von Spalt- und Bruttstoffen	1	.	.	.	.	.	.	.
DH	Herstellung von Gummi- und Kunststoffwaren	2	.	.	.	.	.	.	.
DJ	Metallerzeugung und -bearbeitung, Herstellung von Metallerzeugnissen	6	476	299	671	16 213	8 197	99 063	22 478
DK	Maschinenbau	2	.	.	.	.	.	.	.
DL	Herstellung von Büromaschinen, Datenverarbeitungsgeräten und -einrichtungen; Elektrotechnik, Feinmechanik und Optik	3	87	63	110	1 729	969	.	.
DM	Fahrzeugbau	1	.	.	.	.	.	.	.

**Kreisfreie Stadt Ludwigshafen am Rhein**

C+D	Verarbeitendes Gewerbe sowie Bergbau und Gewinnung von Steinen und Erden	58	45 925	19 600	68 314	2 310 378	784 460	16 054 935	10 494 587
C	Bergbau und Gewinnung von Steinen und Erden	2	.	.	.	.	.	.	.
D	Verarbeitendes Gewerbe	56	.	.	.	.	.	.	.
DA	Ernährungsgewerbe und Tabakverarbeitung	9	386	204	621	8 362	5 440	34 448	-
DD	Holzgewerbe (ohne Herstellung von Möbeln)	1	.	.	.	.	.	.	-
DE	Papier-, Verlags- und Druckgewerbe	5	633	.	902	28 771	.	164 976	.
DG	Herstellung von chemischen Erzeugnissen	13	41 745	17 268	61 759	2 125 843	703 805	15 455 838	10 401 227
DH	Herstellung von Gummi- und Kunststoffwaren	1	.	.	.	.	.	.	.
DI	Glasgewerbe, Herstellung von Keramik, Verarbeitung von Steinen und Erden	3	.	21	.	.	855	.	-
DJ	Metallerzeugung und -bearbeitung, Herstellung von Metallerzeugnissen	9	804	603	1 383	35 915	21 990	164 905	.
DK	Maschinenbau	6	971	710	1 477	35 990	23 622	97 128	.
DL	Herstellung von Büromaschinen, Datenverarbeitungsgeräten und -einrichtungen; Elektrotechnik, Feinmechanik und Optik	7	916	590	1 285	42 948	.	101 520	.
DN	Herstellung von Möbeln, Schmuck, Musikinstrumenten, Sportgeräten, Spielwaren und sonstigen Erzeugnissen; Recycling	2	.	.	.	.	.	.	.

Erläuterung der Fußnoten siehe Seite 5.

9. Betriebe, Beschäftigung und Umsatz 2003 nach Wirtschaftszweigen und kreisfreien Städten und Landkreisen  
- Betriebe von Unternehmen mit 20 und mehr Beschäftigten -

WZ 2003	Wirtschaftszweig	Betriebe	Beschäftigte		Geleistete Arbeits- stunden <sup>1)</sup>	Bruttolöhne und -gehälter		Umsatz <sup>2)</sup>	
			ins- gesamt	Arbeiter/ -innen		ins- gesamt	Löhne	ins- gesamt	Auslands- umsatz
		Ende September			1 000	1 000 EUR			

**Kreisfreie Stadt Mainz**

C+D	Verarbeitendes Gewerbe sowie Bergbau und Gewinnung von Steinen und Erden	74	11 137	5 169	18 362	526 949	165 621	2 265 275	689 474
D	Verarbeitendes Gewerbe	74	11 137	5 169	18 362	526 949	165 621	2 265 275	689 474
DA	Ernährungsgewerbe und Tabakverarbeitung	9	941	610	1 508	32 450	18 693	582 768	159 371
DE	Papier-, Verlags- und Druckgewerbe	17	2 036	555	2 694	84 417	21 526	258 772	.
DG	Herstellung von chemischen Erzeugnissen	8	1 353	.	.	73 097	.	479 376	119 161
DH	Herstellung von Gummi- und Kunststoffwaren	1	.	.	.	.	.	.	.
DI	Glasgewerbe, Herstellung von Keramik, Verarbeitung von Steinen und Erden	9	4 738	2 384	7 149	216 870	.	590 844	.
DJ	Metallerzeugung und -bearbeitung, Herstellung von Metallerzeugnissen	5	387	303	662	12 136	.	.	.
DK	Maschinenbau	6	343	.	509	14 093	6 077	52 010	.
DL	Herstellung von Büromaschinen, Datenverarbeitungsgeräten und -einrichtungen; Elektrotechnik, Feinmechanik und Optik	17	1 246	651	3 124	89 304	24 274	248 342	.
DM	Fahrzeugbau	1	.	-	.	.	-	.	.
DN	Herstellung von Möbeln, Schmuck, Musikinstrumenten, Sportgeräten, Spielwaren und sonstigen Erzeugnissen; Recycling	1	.	.	.	.	.	.	.

**Kreisfreie Stadt Neustadt a.d.Weinstr.**

C+D	Verarbeitendes Gewerbe sowie Bergbau und Gewinnung von Steinen und Erden	26	1 795	1 217	2 453	45 982	.	.	.
D	Verarbeitendes Gewerbe	26	1 795	1 217	2 453	45 982	.	.	.
DA	Ernährungsgewerbe und Tabakverarbeitung	3	137	106	.	.	.	5 083	-
DB	Textil- und Bekleidungsgewerbe	1	.	.	.	.	.	.	.
DE	Papier-, Verlags- und Druckgewerbe	5	760	515	761	14 448	5 853	62 433	.
DG	Herstellung von chemischen Erzeugnissen	1	.	.	.	.	.	.	.
DH	Herstellung von Gummi- und Kunststoffwaren	2	.	.	.	.	.	.	.
DI	Glasgewerbe, Herstellung von Keramik, Verarbeitung von Steinen und Erden	2	.	.	.	.	.	.	-
DJ	Metallerzeugung und -bearbeitung, Herstellung von Metallerzeugnissen	5	255	190	451	10 291	6 618	44 951	.
DK	Maschinenbau	2	.	.	.	.	.	.	.
DL	Herstellung von Büromaschinen, Datenverarbeitungsgeräten und -einrichtungen; Elektrotechnik, Feinmechanik und Optik	3	182	85	305	6 170	1 459	57 163	34 126
DM	Fahrzeugbau	2	.	.	.	.	.	.	.

Erläuterung der Fußnoten siehe Seite 5.

9. Betriebe, Beschäftigung und Umsatz 2003 nach Wirtschaftszweigen und kreisfreien Städten und Landkreisen  
- Betriebe von Unternehmen mit 20 und mehr Beschäftigten -

WZ 2003	Wirtschaftszweig	Betriebe	Beschäftigte		Geleistete Arbeits- stunden <sup>1)</sup>	Bruttolöhne und -gehälter		Umsatz <sup>2)</sup>	
			ins- gesamt	Arbeiter/ -innen		ins- gesamt	Löhne	ins- gesamt	Auslands- umsatz
		Ende September			1 000	1 000 EUR			

**Kreisfreie Stadt Pirmasens**

C+D	Verarbeitendes Gewerbe sowie Bergbau und Gewinnung von Steinen und Erden	47	5 260	3 417	8 666	168 097	90 350	767 536	359 567
D	Verarbeitendes Gewerbe	47	5 260	3 417	8 666	168 097	90 350	767 536	359 567
DA	Ernährungsgewerbe und Tabakverarbeitung	5	412	281	596	12 562	7 784	55 973	.
DB	Textil- und Bekleidungsgewerbe	1	.	.	.	.	.	.	.
DC	Ledergewerbe	14	1 315	974	2 055	36 928	21 841	170 641	83 559
DE	Papier-, Verlags- und Druckgewerbe	4	161	87	230	4 648	1 869	10 461	1 959
DG	Herstellung von chemischen Erzeugnissen	4	624	329	1 082	23 179	10 005	160 080	.
DH	Herstellung von Gummi- und Kunststoffwaren	3	.	.	.	.	.	.	.
DJ	Metallerzeugung und -bearbeitung, Herstellung von Metallerzeugnissen	3	112	90	.	.	.	.	.
DK	Maschinenbau	10	901	486	1 632	33 215	14 014	.	.
DL	Herstellung von Büromaschinen, Datenverarbeitungsgeräten und -einrichtungen; Elektrotechnik, Feinmechanik und Optik	3	144	85	192	3 770	1 767	14 244	.

**Kreisfreie Stadt Speyer**

C+D	Verarbeitendes Gewerbe sowie Bergbau und Gewinnung von Steinen und Erden	35	4 366	2 704	6 669	166 697	88 507	928 238	218 285
C	Bergbau und Gewinnung von Steinen und Erden	1	.	.	.	.	.	.	-
D	Verarbeitendes Gewerbe	34	.	.	.	.	.	.	218 285
DA	Ernährungsgewerbe und Tabakverarbeitung	3	108	.	136	1 917	465	9 318	.
DD	Holzgewerbe (ohne Herstellung von Möbeln)	2	.	.	.	.	.	.	.
DE	Papier-, Verlags- und Druckgewerbe	6	496	266	781	20 155	8 808	217 527	.
DF	Kokerei, Mineralölverarbeitung, Herstellung und Verarbeitung von Spalt- und Bruttstoffen	1	.	.	.	.	.	.	.
DG	Herstellung von chemischen Erzeugnissen	1	.	.	.	.	.	.	.
DH	Herstellung von Gummi- und Kunststoffwaren	1	.	.	.	.	.	.	-
DI	Glasgewerbe, Herstellung von Keramik, Verarbeitung von Steinen und Erden	3	.	.	.	.	.	.	.
DJ	Metallerzeugung und -bearbeitung, Herstellung von Metallerzeugnissen	4	180	123	328	6 070	3 217	31 935	6 119
DK	Maschinenbau	6	918	557	1 347	33 891	16 623	.	42 583
DL	Herstellung von Büromaschinen, Datenverarbeitungsgeräten und -einrichtungen; Elektrotechnik, Feinmechanik und Optik	3	.	.	.	.	.	.	.
DM	Fahrzeugbau	3	939	556	1 327	32 724	16 318	135 766	5 311
DN	Herstellung von Möbeln, Schmuck, Musikinstrumenten, Sportgeräten, Spielwaren und sonstigen Erzeugnissen; Recycling	1	.	.	.	.	.	.	.

Erläuterung der Fußnoten siehe Seite 5.

9. Betriebe, Beschäftigung und Umsatz 2003 nach Wirtschaftszweigen und kreisfreien Städten und Landkreisen  
- Betriebe von Unternehmen mit 20 und mehr Beschäftigten -

WZ 2003	Wirtschaftszweig	Betriebe	Beschäftigte		Geleistete Arbeits- stunden <sup>1)</sup>	Bruttolöhne und -gehälter		Umsatz <sup>2)</sup>	
			ins- gesamt	Arbeiter/ -innen		ins- gesamt	Löhne	ins- gesamt	Auslands- umsatz
		Ende September			1 000	1 000 EUR			

**Kreisfreie Stadt Worms**

C+D	Verarbeitendes Gewerbe sowie Bergbau und Gewinnung von Steinen und Erden	49	6 318	4 287	9 789	233 239	.	1 332 637	540 841
C	Bergbau und Gewinnung von Steinen und Erden	1	.	.	.	.	.	.	-
D	Verarbeitendes Gewerbe	48	.	.	.	134 748	.	.	540 841
DA	Ernährungsgewerbe und Tabakverarbeitung	5	192	100	285	4 987	2 432	48 897	.
DB	Textil- und Bekleidungsgewerbe	1	.	.	.	.	.	.	.
DD	Holzgewerbe (ohne Herstellung von Möbeln)	1	.	.	.	.	.	.	-
DE	Papier-, Verlags- und Druckgewerbe	2	.	.	.	.	.	.	.
DG	Herstellung von chemischen Erzeugnissen	9	1 980	1 337	3 064	86 839	49 830	651 565	329 306
DH	Herstellung von Gummi- und Kunststoffwaren	7	1 736	1 335	2 927	57 462	41 085	299 048	.
DI	Glasgewerbe, Herstellung von Keramik, Verarbeitung von Steinen und Erden	1	25	20	37	777	590	3 205	-
DJ	Metallerzeugung und -bearbeitung, Herstellung von Metallerzeugnissen	4	345	224	365	.	.	.	.
DK	Maschinenbau	7	582	309	878	23 186	9 847	88 173	66 145
DL	Herstellung von Büromaschinen, Datenverarbeitungsgeräten und -einrichtungen; Elektrotechnik, Feinmechanik und Optik	6	761	491	1 092	25 502	11 529	80 213	.
DM	Fahrzeugbau	1	.	.	.	.	.	.	.
DN	Herstellung von Möbeln, Schmuck, Musikinstrumenten, Sportgeräten, Spielwaren und sonstigen Erzeugnissen; Recycling	4	217	.	347	.	.	30 193	.

**Kreisfreie Stadt Zweibrücken**

C+D	Verarbeitendes Gewerbe sowie Bergbau und Gewinnung von Steinen und Erden	21	3 921	2 560	5 826	158 938	87 349	1 018 322	.
D	Verarbeitendes Gewerbe	21	3 921	2 560	5 826	158 938	87 349	1 018 322	.
DA	Ernährungsgewerbe und Tabakverarbeitung	4	124	76	203	2 499	1 521	.	.
DE	Papier-, Verlags- und Druckgewerbe	1	.	-	.	.	.	.	.
DH	Herstellung von Gummi- und Kunststoffwaren	1	.	.	.	.	.	.	.
DJ	Metallerzeugung und -bearbeitung, Herstellung von Metallerzeugnissen	5	129	104	179	3 190	.	17 504	.
DK	Maschinenbau	7	1 842	1 146	2 764	73 563	39 303	.	357 058
DL	Herstellung von Büromaschinen, Datenverarbeitungsgeräten und -einrichtungen; Elektrotechnik, Feinmechanik und Optik	1	.	.	.	.	.	.	-
DM	Fahrzeugbau	2	.	.	.	.	.	.	.

Erläuterung der Fußnoten siehe Seite 5.

**9. Betriebe, Beschäftigung und Umsatz 2003 nach Wirtschaftszweigen und kreisfreien Städten und Landkreisen**  
**- Betriebe von Unternehmen mit 20 und mehr Beschäftigten -**

WZ 2003	Wirtschaftszweig	Betriebe	Beschäftigte		Geleistete Arbeits- stunden <sup>1)</sup>	Bruttolöhne und -gehälter		Umsatz <sup>2)</sup>	
			ins- gesamt	Arbeiter/ -innen		ins- gesamt	Löhne	ins- gesamt	Auslands- umsatz
		Ende September			1 000	1 000 EUR			

**Landkreis Alzey-Worms**

C+D	Verarbeitendes Gewerbe sowie Bergbau und Gewinnung von Steinen und Erden	41	2 845	2 064	4 221	.	.	.	.
C	Bergbau und Gewinnung von Steinen und Erden	2	.	.	.	.	.	.	-
D	Verarbeitendes Gewerbe	39	.	.	.	.	.	.	.
DA	Ernährungsgewerbe und Tabakverarbeitung	8	751	559	1 273	18 518	10 971	171 469	.
DB	Textil- und Bekleidungsgewerbe	1	.	.	.	.	.	.	-
DD	Holzgewerbe (ohne Herstellung von Möbeln)	1	.	.	.	.	.	.	-
DE	Papier-, Verlags- und Druckgewerbe	9	568	413	812	18 485	11 479	100 543	.
DG	Herstellung von chemischen Erzeugnissen	2	.	.	.	.	.	.	.
DH	Herstellung von Gummi- und Kunststoffwaren	1	.	.	.	.	.	.	.
DI	Glasgewerbe, Herstellung von Keramik, Verarbeitung von Steinen und Erden	2	.	.	.	.	.	.	.
DJ	Metallerzeugung und -bearbeitung, Herstellung von Metallerzeugnissen	5	176	152	280	.	3 715	.	.
DK	Maschinenbau	6	284	.	447	8 620	4 412	.	.
DL	Herstellung von Büromaschinen, Datenverarbeitungsgeräten und -einrichtungen; Elektrotechnik, Feinmechanik und Optik	2	.	.	.	.	.	.	-
DM	Fahrzeugbau	2	.	.	.	.	.	.	.

**Landkreis Bad Dürkheim**

C+D	Verarbeitendes Gewerbe sowie Bergbau und Gewinnung von Steinen und Erden	62	4 940	3 511	7 563	153 191	94 665	785 798	184 517
D	Verarbeitendes Gewerbe	62	4 940	3 511	7 563	153 191	94 665	785 798	184 517
DA	Ernährungsgewerbe und Tabakverarbeitung	11	987	627	1 641	32 022	17 017	212 376	.
DB	Textil- und Bekleidungsgewerbe	5	226	187	363	6 387	4 526	23 603	12 746
DD	Holzgewerbe (ohne Herstellung von Möbeln)	5	116	85	170	2 611	1 702	10 850	.
DE	Papier-, Verlags- und Druckgewerbe	11	938	676	1 453	31 751	20 174	150 795	46 156
DG	Herstellung von chemischen Erzeugnissen	2	.	.	.	.	.	.	.
DH	Herstellung von Gummi- und Kunststoffwaren	5	366	260	474	9 859	5 370	44 139	.
DI	Glasgewerbe, Herstellung von Keramik, Verarbeitung von Steinen und Erden	2	.	.	.	.	.	.	.
DJ	Metallerzeugung und -bearbeitung, Herstellung von Metallerzeugnissen	6	1 193	996	1 662	35 603	27 589	170 103	.
DK	Maschinenbau	8	294	197	504	9 195	5 094	.	.
DL	Herstellung von Büromaschinen, Datenverarbeitungsgeräten und -einrichtungen; Elektrotechnik, Feinmechanik und Optik	5	259	107	398	8 389	2 319	40 214	13 861
DM	Fahrzeugbau	2	.	.	.	.	.	.	.

Erläuterung der Fußnoten siehe Seite 5.

**9. Betriebe, Beschäftigung und Umsatz 2003 nach Wirtschaftszweigen und kreisfreien Städten und Landkreisen**  
**- Betriebe von Unternehmen mit 20 und mehr Beschäftigten -**

WZ 2003	Wirtschaftszweig	Betriebe	Beschäftigte		Geleistete Arbeits- stunden <sup>1)</sup>	Bruttolöhne und -gehälter		Umsatz <sup>2)</sup>	
			ins- gesamt	Arbeiter/ -innen		ins- gesamt	Löhne	ins- gesamt	Auslands- umsatz
		Ende September			1 000	1 000 EUR			

**Donnersbergkreis**

C+D	Verarbeitendes Gewerbe sowie Bergbau und Gewinnung von Steinen und Erden	45	6 484	4 533	9 432	210 566	132 426	1 128 076	551 582
C	Bergbau und Gewinnung von Steinen und Erden	5	202	143	344	7 663	.	28 936	.
D	Verarbeitendes Gewerbe	40	6 282	4 390	9 087	202 903	.	1 099 140	.
DA	Ernährungsgewerbe und Tabakverarbeitung	6	.	.	394	6 956	3 735	56 253	.
DC	Ledergewerbe	1	.	.	.	.	.	.	.
DD	Holzgewerbe (ohne Herstellung von Möbeln)	1	.	.	.	.	.	.	.
DE	Papier-, Verlags- und Druckgewerbe	1	.	.	.	.	.	.	.
DG	Herstellung von chemischen Erzeugnissen	2	.	.	.	.	.	.	.
DH	Herstellung von Gummi- und Kunststoffwaren	2	.	.	.	.	.	.	.
DI	Glasgewerbe, Herstellung von Keramik, Verarbeitung von Steinen und Erden	5	506	377	744	15 752	10 385	68 182	12 689
DJ	Metallerzeugung und -bearbeitung, Herstellung von Metallerzeugnissen	9	2 513	1 701	3 476	77 115	46 264	349 333	158 859
DK	Maschinenbau	8	2 132	.	3 105	.	.	.	.
DL	Herstellung von Büromaschinen, Datenverarbeitungsgeräten und -einrichtungen; Elektrotechnik, Feinmechanik und Optik	2	.	.	.	.	.	.	.
DM	Fahrzeugbau	1	.	.	.	.	.	.	.
DN	Herstellung von Möbeln, Schmuck, Musikinstrumenten, Sportgeräten, Spielwaren und sonstigen Erzeugnissen; Recycling	2	.	.	.	.	.	.	.

**Landkreis Germersheim**

C+D	Verarbeitendes Gewerbe sowie Bergbau und Gewinnung von Steinen und Erden	62	14 737	10 510	21 006	600 418	365 564	5 691 879	3 264 419
C	Bergbau und Gewinnung von Steinen und Erden	7	84	58	140	2 799	1 678	12 183	-
D	Verarbeitendes Gewerbe	55	14 653	10 452	20 867	597 619	363 886	5 679 696	3 264 419
DA	Ernährungsgewerbe und Tabakverarbeitung	5	325	185	519	7 100	3 770	13 853	-
DD	Holzgewerbe (ohne Herstellung von Möbeln)	1	.	.	.	.	.	.	.
DE	Papier-, Verlags- und Druckgewerbe	4	387	261	610	14 220	8 353	110 350	.
DH	Herstellung von Gummi- und Kunststoffwaren	3	.	.	.	.	.	.	.
DI	Glasgewerbe, Herstellung von Keramik, Verarbeitung von Steinen und Erden	8	361	.	561	12 568	8 963	57 333	.
DJ	Metallerzeugung und -bearbeitung, Herstellung von Metallerzeugnissen	7	298	241	378	8 271	5 557	38 206	.
DK	Maschinenbau	10	890	481	1 284	27 123	14 583	.	.
DL	Herstellung von Büromaschinen, Datenverarbeitungsgeräten und -einrichtungen; Elektrotechnik, Feinmechanik und Optik	4	716	583	983	18 389	13 135	.	.
DM	Fahrzeugbau	4	9 654	6 996	13 699	439 919	265 289	4 991 449	3 030 896
DN	Herstellung von Möbeln, Schmuck, Musikinstrumenten, Sportgeräten, Spielwaren und sonstigen Erzeugnissen; Recycling	9	1 512	1 060	1 998	52 549	32 907	210 768	87 417

Erläuterung der Fußnoten siehe Seite 5.

9. Betriebe, Beschäftigung und Umsatz 2003 nach Wirtschaftszweigen und kreisfreien Städten und Landkreisen  
- Betriebe von Unternehmen mit 20 und mehr Beschäftigten -

WZ 2003	Wirtschaftszweig	Betriebe	Beschäftigte		Geleistete Arbeits- stunden <sup>1)</sup>	Bruttolöhne und -gehälter		Umsatz <sup>2)</sup>	
			ins- gesamt	Arbeiter/ -innen		ins- gesamt	Löhne	ins- gesamt	Auslands- umsatz
		Ende September			1 000	1 000 EUR			

**Landkreis Kaiserslautern**

C+D	Verarbeitendes Gewerbe sowie Bergbau und Gewinnung von Steinen und Erden	35	2 900	2 158	4 628	90 764	53 452	.	.
D	Verarbeitendes Gewerbe	35	2 900	2 158	4 628	90 764	53 452	.	.
DB	Textil- und Bekleidungsgewerbe	2	.	.	.	.	.	.	.
DD	Holzgewerbe (ohne Herstellung von Möbeln)	2	.	.	.	.	.	.	-
DE	Papier-, Verlags- und Druckgewerbe	2	.	.	.	.	.	.	.
DF	Kokerei, Mineralölverarbeitung, Herstellung und Verarbeitung von Spalt- und Brutstoffen	1	.	.	.	.	.	.	.
DG	Herstellung von chemischen Erzeugnissen	2	.	.	.	.	.	.	.
DH	Herstellung von Gummi- und Kunststoffwaren	4	486	331	875	18 773	.	.	.
DI	Glasgewerbe, Herstellung von Keramik, Verarbeitung von Steinen und Erden	3	215	156	338	5 714	3 914	.	.
DJ	Metallerzeugung und -bearbeitung, Herstellung von Metallerzeugnissen	11	838	640	1 262	29 127	20 448	104 761	18 994
DK	Maschinenbau	6	339	268	541	8 695	6 253	29 746	4 533
DL	Herstellung von Büromaschinen, Datenverarbeitungsgeräten und -einrichtungen; Elektrotechnik, Feinmechanik und Optik	2	.	.	.	.	.	.	.

**Landkreis Kusel**

C+D	Verarbeitendes Gewerbe sowie Bergbau und Gewinnung von Steinen und Erden	36	3 304	2 384	4 729	90 990	.	412 009	96 941
C	Bergbau und Gewinnung von Steinen und Erden	6	103	89	196	3 889	.	17 369	.
D	Verarbeitendes Gewerbe	30	3 201	2 295	4 533	87 101	55 175	394 640	.
DA	Ernährungsgewerbe und Tabakverarbeitung	10	472	290	749	9 703	6 663	81 938	-
DB	Textil- und Bekleidungsgewerbe	3	148	96	207	3 444	1 809	24 178	6 227
DC	Ledergewerbe	1	.	.	.	.	.	.	.
DD	Holzgewerbe (ohne Herstellung von Möbeln)	1	.	.	.	.	.	.	-
DE	Papier-, Verlags- und Druckgewerbe	1	.	.	.	.	.	.	.
DG	Herstellung von chemischen Erzeugnissen	1	.	.	.	.	.	.	.
DH	Herstellung von Gummi- und Kunststoffwaren	1	.	.	.	.	.	.	.
DJ	Metallerzeugung und -bearbeitung, Herstellung von Metallerzeugnissen	2	.	.	.	.	.	.	-
DK	Maschinenbau	3	286	.	472	10 006	.	.	.
DL	Herstellung von Büromaschinen, Datenverarbeitungsgeräten und -einrichtungen; Elektrotechnik, Feinmechanik und Optik	3	91	59	127	2 271	1 122	3 521	.
DM	Fahrzeugbau	1	.	.	.	.	.	.	.
DN	Herstellung von Möbeln, Schmuck, Musikinstrumenten, Sportgeräten, Spielwaren und sonstigen Erzeugnissen; Recycling	3	.	.	.	.	.	.	.

Erläuterung der Fußnoten siehe Seite 5.

**9. Betriebe, Beschäftigung und Umsatz 2003 nach Wirtschaftszweigen und kreisfreien Städten und Landkreisen**  
**- Betriebe von Unternehmen mit 20 und mehr Beschäftigten -**

WZ 2003	Wirtschaftszweig	Betriebe	Beschäftigte		Geleistete Arbeits- stunden <sup>1)</sup>	Bruttolöhne und -gehälter		Umsatz <sup>2)</sup>	
			ins- gesamt	Arbeiter/ -innen		ins- gesamt	Löhne	ins- gesamt	Auslands- umsatz
		Ende September			1 000	1 000 EUR			

**Landkreis Südliche Weinstraße**

C+D	Verarbeitendes Gewerbe sowie Bergbau und Gewinnung von Steinen und Erden	55	5 041	3 282	7 832	183 224	.	.	275 684
C	Bergbau und Gewinnung von Steinen und Erden	2	.	.	.	.	.	.	.
D	Verarbeitendes Gewerbe	53	.	.	.	100 426	965 311	.	.
DA	Ernährungsgewerbe und Tabakverarbeitung	13	483	287	715	8 534	5 519	72 812	.
DB	Textil- und Bekleidungsgewerbe	1	.	.	.	.	.	.	.
DD	Holzgewerbe (ohne Herstellung von Möbeln)	2	.	.	.	.	.	.	.
DE	Papier-, Verlags- und Druckgewerbe	7	604	443	785	21 388	12 428	156 042	.
DH	Herstellung von Gummi- und Kunststoffwaren	1	.	.	.	.	.	.	.
DI	Glasgewerbe, Herstellung von Keramik, Verarbeitung von Steinen und Erden	2	.	.	.	.	.	.	.
DJ	Metallerzeugung und -bearbeitung, Herstellung von Metallerzeugnissen	4	289	.	399	9 756	3 847	28 703	.
DK	Maschinenbau	7	737	514	1 052	27 248	16 116	.	.
DL	Herstellung von Büromaschinen, Datenverarbeitungsgeräten und -einrichtungen; Elektrotechnik, Feinmechanik und Optik	8	888	581	1 266	25 360	12 351	116 018	41 977
DM	Fahrzeugbau	4	.	.	.	.	.	.	.
DN	Herstellung von Möbeln, Schmuck, Musikinstrumenten, Sportgeräten, Spielwaren und sonstigen Erzeugnissen; Recycling	4	319	194	517	7 702	3 598	32 572	9 177

**Rhein-Pfalz-Kreis**

C+D	Verarbeitendes Gewerbe sowie Bergbau und Gewinnung von Steinen und Erden	46	2 704	1 689	4 230	76 778	.	337 748	.
C	Bergbau und Gewinnung von Steinen und Erden	2	.	.	.	.	.	.	.
D	Verarbeitendes Gewerbe	44	.	.	.	41 533	.	.	.
DA	Ernährungsgewerbe und Tabakverarbeitung	15	903	479	1 396	17 890	9 706	73 206	.
DD	Holzgewerbe (ohne Herstellung von Möbeln)	3	96	69	165	2 260	1 201	.	.
DG	Herstellung von chemischen Erzeugnissen	1	.	.	.	.	.	.	.
DH	Herstellung von Gummi- und Kunststoffwaren	4	363	254	470	10 222	5 399	37 114	12 096
DI	Glasgewerbe, Herstellung von Keramik, Verarbeitung von Steinen und Erden	2	.	.	.	.	.	.	.
DJ	Metallerzeugung und -bearbeitung, Herstellung von Metallerzeugnissen	8	625	496	945	19 463	14 324	92 373	.
DK	Maschinenbau	6	248	128	382	10 096	4 462	36 422	10 480
DL	Herstellung von Büromaschinen, Datenverarbeitungsgeräten und -einrichtungen; Elektrotechnik, Feinmechanik und Optik	3	84	39	136	3 027	1 086	7 599	.
DM	Fahrzeugbau	1	.	.	.	.	.	.	.
DN	Herstellung von Möbeln, Schmuck, Musikinstrumenten, Sportgeräten, Spielwaren und sonstigen Erzeugnissen; Recycling	1	.	.	.	.	.	.	.

Erläuterung der Fußnoten siehe Seite 5.

**9. Betriebe, Beschäftigung und Umsatz 2003 nach Wirtschaftszweigen und kreisfreien Städten und Landkreisen**  
**- Betriebe von Unternehmen mit 20 und mehr Beschäftigten -**

WZ 2003	Wirtschaftszweig	Betriebe	Beschäftigte		Geleistete Arbeits- stunden <sup>1)</sup>	Bruttolöhne und -gehälter		Umsatz <sup>2)</sup>	
			ins- gesamt	Arbeiter/ -innen		ins- gesamt	Löhne	ins- gesamt	Auslands- umsatz
		Ende September			1 000	1 000 EUR			

**Landkreis Mainz-Bingen**

C+D	Verarbeitendes Gewerbe sowie Bergbau und Gewinnung von Steinen und Erden	57	9 954	4 197	14 760	.	.	.	.
C	Bergbau und Gewinnung von Steinen und Erden	1	.	.	.	.	.	.	.
D	Verarbeitendes Gewerbe	56	.	.	.	423 686	.	2 524 758	.
DA	Ernährungsgewerbe und Tabakverarbeitung	14	1 507	654	2 212	55 244	13 859	618 351	.
DE	Papier-, Verlags- und Druckgewerbe	5	.	.	.	.	.	.	.
DG	Herstellung von chemischen Erzeugnissen	5	.	2 027	.	.	83 192	.	.
DH	Herstellung von Gummi- und Kunststoffwaren	3	.	.	.	.	.	.	.
DI	Glasgewerbe, Herstellung von Keramik, Verarbeitung von Steinen und Erden	2	.	.	.	.	.	.	.
DJ	Metallerzeugung und -bearbeitung, Herstellung von Metallerzeugnissen	8	520	361	706	16 570	10 129	54 923	.
DK	Maschinenbau	9	330	.	523	11 878	4 564	.	.
DL	Herstellung von Büromaschinen, Datenverarbeitungsgeräten und -einrichtungen; Elektrotechnik, Feinmechanik und Optik	6	.	.	.	.	.	.	.
DM	Fahrzeugbau	2	.	.	.	.	.	.	.
DN	Herstellung von Möbeln, Schmuck, Musikinstrumenten, Sportgeräten, Spielwaren und sonstigen Erzeugnissen; Recycling	2	.	.	.	.	.	.	.

**Landkreis Südwestpfalz**

C+D	Verarbeitendes Gewerbe sowie Bergbau und Gewinnung von Steinen und Erden	59	3 538	2 591	5 376	95 574	.	454 411	152 194
D	Verarbeitendes Gewerbe	59	3 538	2 591	5 376	95 574	.	454 411	152 194
DA	Ernährungsgewerbe und Tabakverarbeitung	4	301	.	434	4 124	2 509	.	.
DB	Textil- und Bekleidungsgewerbe	1	.	.	.	.	.	.	.
DC	Ledergewerbe	18	1 267	940	2 040	32 794	20 667	188 094	75 603
DD	Holzgewerbe (ohne Herstellung von Möbeln)	2	.	.	.	.	.	.	.
DE	Papier-, Verlags- und Druckgewerbe	7	293	196	405	8 455	4 896	35 165	1 406
DH	Herstellung von Gummi- und Kunststoffwaren	6	831	617	1 175	28 047	17 919	112 170	.
DI	Glasgewerbe, Herstellung von Keramik, Verarbeitung von Steinen und Erden	2	.	.	.	.	.	.	.
DJ	Metallerzeugung und -bearbeitung, Herstellung von Metallerzeugnissen	8	.	211	392	6 903	5 153	27 453	.
DK	Maschinenbau	4	221	157	402	6 220	3 576	19 243	.
DL	Herstellung von Büromaschinen, Datenverarbeitungsgeräten und -einrichtungen; Elektrotechnik, Feinmechanik und Optik	3	101	62	165	2 902	1 375	16 002	.
DM	Fahrzeugbau	3	.	.	.	.	.	.	.
DN	Herstellung von Möbeln, Schmuck, Musikinstrumenten, Sportgeräten, Spielwaren und sonstigen Erzeugnissen; Recycling	1	.	.	.	.	.	.	.

Erläuterung der Fußnoten siehe Seite 5.

**10. Betriebe, Beschäftigung und Umsatz in den kreisfreien Städten und Landkreisen 1995 bis 2003**  
**- Betriebe von Unternehmen mit 20 und mehr Beschäftigten -**

Jahr	Betriebe	Beschäftigte	Arbeiter/ - innen	Geleistete Arbeits- stunden <sup>1)</sup>	Bruttolöhne und -gehälter	Löhne	Gesamt- umsatz <sup>2)</sup>	Auslands- umsatz	Exportquote
	Ende September			1 000	1 000 EUR				%

**Kreisfreie Stadt Koblenz**

1995	38	8 454	5 509	8 962	261 951	140 551	1 346 136	417 249	31,0
1996	37	8 045	5 186	8 505	258 347	134 956	1 317 506	446 536	33,9
1997	37	7 739	5 196	8 422	264 194	138 325	1 390 029	493 323	35,5
1998	37	7 297	5 002	8 051	248 543	136 835	1 346 692	469 804	34,9
1999	33	6 657	4 746	7 760	225 930	135 670	1 267 124	479 970	37,9
2000	38	7 210	5 108	8 323	231 814	140 734	1 442 887	550 457	38,1
2001	41	7 178	5 001	8 167	236 962	142 254	1 462 403	593 467	40,6
2002	41	7 023	4 865	7 921	248 753	147 803	1 506 216	663 039	44,0
2003	37	6 877	4 732	9 887	241 229	141 289	1 525 332	717 974	47,1

**Landkreis Ahrweiler**

1995	72	5 955	3 925	6 485	173 585	99 816	911 862	132 220	14,5
1996	71	5 800	3 838	5 929	166 767	94 582	883 521	152 190	17,2
1997	69	5 571	3 645	5 656	164 074	90 236	830 856	139 501	16,8
1998	68	5 473	3 676	5 708	160 282	90 785	880 337	.	.
1999	63	5 297	3 507	.	160 574	.	807 933	144 077	17,8
2000	62	5 073	3 328	.	159 909	89 869	811 935	.	.
2001	64	5 086	3 321	5 462	163 512	90 805	860 898	192 089	22,3
2002	61	5 069	3 241	4 973	162 078	.	891 395	207 800	23,3
2003	56	5 728	3 951	7 447	160 256	86 471	910 464	211 573	23,2

**Landkreis Altenkirchen (Ww.)**

1995	133	13 067	9 178	14 562	372 096	229 262	1 484 073	326 507	22,0
1996	128	12 124	8 504	13 281	348 505	212 416	1 485 464	317 806	21,4
1997	131	11 919	8 575	13 937	334 930	210 684	1 428 554	349 415	24,5
1998	130	11 695	8 319	13 793	334 930	209 663	1 450 076	366 978	25,3
1999	132	11 324	8 068	13 681	340 446	208 446	1 453 147	.	.
2000	132	11 781	8 452	14 173	356 297	219 045	1 611 950	430 848	26,7
2001	133	11 235	8 051	13 349	363 830	224 518	1 602 592	.	.
2002	138	10 846	7 546	12 208	345 448	203 573	1 505 630	414 704	27,5
2003	130	10 749	7 444	16 128	344 338	200 213	1 532 630	447 432	29,2

**Landkreis Bad Kreuznach**

1995	90	11 851	8 395	13 912	331 305	203 491	1 443 543	501 208	34,7
1996	91	11 425	8 036	13 248	329 521	199 954	1 365 697	481 760	35,3
1997	89	11 086	7 757	12 429	334 261	200 746	1 439 411	533 002	37,0
1998	86	11 151	7 746	11 902	339 447	199 432	1 468 207	581 249	39,6
1999	80	10 562	7 198	11 283	334 911	192 049	1 457 545	589 878	40,5
2000	84	10 721	7 202	11 412	347 771	199 950	1 545 148	606 753	39,3
2001	90	11 051	7 366	11 342	360 669	206 727	1 695 514	653 806	38,6
2002	86	10 904	7 140	10 776	368 128	208 007	1 681 836	669 675	39,8
2003	81	10 593	6 889	15 152	366 523	205 966	1 687 316	694 669	41,2

Erläuterung der Fußnoten siehe Seite 5.

**10. Betriebe, Beschäftigung und Umsatz in den kreisfreien Städten und Landkreisen 1995 bis 2003**  
**- Betriebe von Unternehmen mit 20 und mehr Beschäftigten -**

Jahr	Betriebe	Beschäftigte	Arbeiter/ - innen	Geleistete Arbeits- stunden <sup>1)</sup>	Bruttolöhne und -gehälter	Löhne	Gesamt- umsatz <sup>2)</sup>	Auslands- umsatz	Exportquote
	Ende September			1 000	1 000 EUR				%

**Landkreis Birkenfeld**

1995	70	4 947	3 532	5 527	118 631	.	516 314	86 216	16,7
1996	69	4 933	3 557	5 652	119 253	.	535 902	81 652	15,2
1997	68	4 843	3 534	5 645	121 536	79 107	538 297	83 039	15,4
1998	67	4 919	3 605	5 822	124 076	80 992	563 871	.	.
1999	71	5 093	3 684	6 085	128 014	83 779	602 614	100 811	16,7
2000	69	5 174	3 775	6 415	132 553	87 245	643 950	.	.
2001	70	5 126	3 488	6 244	.	86 483	646 371	.	.
2002	69	4 949	3 469	5 902	124 363	.	604 320	.	.
2003	70	5 003	3 489	7 717	134 091	.	.	.	.

**Landkreis Cochem-Zell**

1995	32	2 813	2 219	3 663	74 639	.	336 197	91 684	27,3
1996	33	2 787	2 175	3 364	72 050	.	330 861	85 270	25,8
1997	31	2 464	1 947	3 068	69 921	48 408	340 179	95 769	28,2
1998	32	2 762	2 160	3 615	77 263	52 599	421 741	.	.
1999	35	2 757	2 175	.	79 588	.	412 456	.	.
2000	34	2 826	2 234	.	82 202	57 181	426 816	.	.
2001	32	2 757	2 184	3 193	.	53 947	412 181	.	.
2002	30	2 707	2 163	3 129	82 041	.	401 505	.	.
2003	29	2 627	2 063	3 857	84 755	.	.	.	.

**Landkreis Mayen-Koblenz**

1995	150	13 972	9 839	16 294	409 523	257 009	2 510 749	724 058	28,8
1996	143	13 311	9 189	15 279	397 656	241 227	2 372 098	713 311	30,1
1997	155	14 211	9 615	15 752	400 931	244 807	2 533 669	778 470	30,7
1998	153	14 384	9 647	15 671	428 753	248 846	2 731 138	834 528	30,6
1999	154	14 098	9 346	15 346	430 705	246 824	2 607 950	774 837	29,7
2000	150	14 026	9 385	15 574	443 199	257 851	2 807 209	874 656	31,2
2001	153	13 898	9 450	15 286	438 696	263 236	2 694 461	896 040	33,3
2002	144	13 606	9 206	14 729	436 433	261 473	2 877 358	1 106 539	38,5
2003	140	13 819	9 273	20 478	444 993	263 845	3 004 189	1 228 298	40,9

**Landkreis Neuwied**

1995	152	16 430	10 831	17 657	480 802	278 097	2 302 962	649 922	28,2
1996	143	16 220	10 497	16 586	485 462	273 293	2 336 557	658 122	28,2
1997	149	16 501	10 608	16 617	493 290	270 283	2 480 506	779 550	31,4
1998	153	16 834	10 749	17 063	516 823	282 048	2 678 756	848 563	31,7
1999	160	16 604	10 510	16 918	516 671	282 195	2 683 264	817 020	30,4
2000	160	16 682	10 607	16 896	542 096	292 278	2 854 894	923 264	32,3
2001	170	17 001	10 623	16 521	559 763	298 310	2 896 234	1 000 379	34,5
2002	165	16 187	10 105	15 985	545 154	285 765	2 816 845	961 210	34,1
2003	159	15 838	9 897	24 297	534 100	278 267	2 671 504	923 754	34,6

Erläuterung der Fußnoten siehe Seite 5.

**10. Betriebe, Beschäftigung und Umsatz in den kreisfreien Städten und Landkreisen 1995 bis 2003**  
**- Betriebe von Unternehmen mit 20 und mehr Beschäftigten -**

Jahr	Betriebe	Beschäftigte	Arbeiter/ - innen	Geleistete Arbeits- stunden <sup>1)</sup>	Bruttolöhne und -gehälter	Löhne	Gesamt- umsatz <sup>2)</sup>	Auslands- umsatz	Exportquote
	Ende September			1 000	1 000 EUR				%

**Rhein-Hunsrück-Kreis**

1995	81	8 396	6 084	9 581	241 858	155 456	1 061 484	268 501	25,3
1996	77	7 917	5 643	8 320	232 650	145 440	1 044 613	269 884	25,8
1997	77	7 926	5 684	8 121	225 381	142 106	1 107 589	337 391	30,5
1998	70	7 709	5 550	7 978	228 725	143 964	1 156 635	369 987	32,0
1999	68	7 764	5 444	7 693	237 891	145 876	1 226 825	381 513	31,1
2000	68	7 847	5 430	7 663	251 410	151 052	1 318 864	436 660	33,1
2001	72	7 630	5 352	7 487	252 744	153 376	1 273 784	429 912	33,8
2002	69	7 408	5 255	7 248	243 022	150 550	1 244 347	431 687	34,7
2003	64	7 190	5 130	10 858	239 389	149 112	1 269 786	483 991	38,1

**Rhein-Lahn-Kreis**

1995	71	6 757	4 573	7 274	183 228	103 448	878 441	280 085	31,9
1996	77	6 670	4 444	6 975	185 061	102 598	879 982	291 335	33,1
1997	79	6 880	4 565	7 059	191 478	106 375	962 389	307 500	32,0
1998	78	6 836	4 531	6 963	195 904	106 828	967 038	282 250	29,2
1999	74	6 883	4 474	6 899	195 654	105 575	964 854	310 856	32,2
2000	74	7 147	4 627	6 914	200 494	108 024	1 037 106	339 767	32,8
2001	72	7 015	4 511	6 688	206 976	107 898	1 028 247	.	.
2002	72	6 966	4 424	6 447	211 211	108 749	1 076 852	368 293	34,2
2003	69	6 760	4 302	9 757	207 549	109 262	1 097 223	377 300	34,4

**Westerwaldkreis**

1995	208	17 400	12 593	21 150	460 041	296 565	1 974 564	480 033	24,3
1996	197	15 924	11 475	20 023	448 526	283 733	1 893 213	478 098	25,3
1997	211	17 048	12 287	20 554	463 928	288 929	2 078 502	542 322	26,1
1998	206	16 863	12 232	20 849	486 933	304 858	2 170 702	616 732	28,4
1999	207	16 397	11 907	20 561	485 367	304 944	2 205 678	624 833	28,3
2000	209	16 215	11 637	20 467	486 233	304 825	2 361 152	701 616	29,7
2001	214	16 587	11 709	20 171	492 697	309 266	2 457 760	808 085	32,9
2002	224	16 738	11 787	20 154	510 909	318 092	2 612 296	897 207	34,3
2003	212	16 649	11 760	26 337	509 051	317 794	2 525 279	876 517	34,7

**Kreisfreie Stadt Trier**

1995	69	8 158	5 884	10 466	233 408	149 980	2 088 872	963 673	46,1
1996	64	7 904	5 621	10 218	244 634	156 088	2 504 792	1 265 554	50,5
1997	74	7 751	5 355	9 603	235 624	.	2 187 312	761 177	34,8
1998	68	7 693	5 183	9 439	234 796	145 677	2 122 985	703 872	33,2
1999	64	7 285	5 025	9 068	229 543	138 625	1 461 112	351 284	24,0
2000	64	7 311	4 964	8 989	236 845	141 733	1 534 889	346 900	22,6
2001	68	7 779	5 265	9 270	258 662	156 883	1 765 328	412 722	23,4
2002	69	7 574	5 112	9 012	262 158	158 704	1 907 948	419 616	22,0
2003	65	7 193	4 709	12 153	259 668	154 256	.	442 378	.

Erläuterung der Fußnoten siehe Seite 5.

10. Betriebe, Beschäftigung und Umsatz in den kreisfreien Städten und Landkreisen 1995 bis 2003  
- Betriebe von Unternehmen mit 20 und mehr Beschäftigten -

Jahr	Betriebe	Beschäftigte	Arbeiter/ - innen	Geleistete Arbeits- stunden <sup>1)</sup>	Bruttolöhne und -gehälter	Löhne	Gesamt- umsatz <sup>2)</sup>	Auslands- umsatz	Exportquote
	Ende September			1 000	1 000 EUR				%

**Landkreis Bernkastel-Wittlich**

1995	75	9 384	7 429	11 898	238 251	173 128	1 383 106	214 982	15,5
1996	75	9 137	7 214	11 965	244 752	175 192	1 377 851	214 199	15,5
1997	80	9 251	7 347	11 741	249 125	179 386	1 450 916	238 889	16,5
1998	77	9 037	7 180	11 542	252 197	179 899	1 482 073	256 429	17,3
1999	74	9 114	7 301	11 946	259 093	185 696	1 558 702	323 194	20,7
2000	76	9 466	7 572	12 313	271 652	195 116	1 628 132	352 448	21,6
2001	82	9 456	7 600	12 093	277 589	200 967	1 672 277	371 034	22,2
2002	82	9 236	7 395	11 664	276 121	198 800	1 622 408	391 118	24,1
2003	82	9 246	7 414	14 234	274 633	198 842	1 551 626	455 285	29,3

**Landkreis Bitburg-Prüm**

1995	44	5 807	4 172	7 141	176 209	112 757	1 003 959	113 097	11,3
1996	41	5 567	3 901	6 472	171 006	104 844	971 501	124 274	12,8
1997	43	5 636	3 944	6 530	174 962	108 034	1 034 453	140 821	13,6
1998	41	5 386	.	.	.	.	.	123 360	.
1999	47	5 664	3 935	6 536	176 475	108 997	1 099 376	147 065	13,4
2000	49	5 806	4 019	6 631	182 466	113 059	1 130 476	177 246	15,7
2001	55	5 901	4 134	6 705	188 778	113 498	1 215 215	194 837	16,0
2002	54	5 891	4 069	6 603	189 811	113 982	1 271 423	197 838	15,6
2003	54	5 949	4 172	9 273	194 322	115 927	1 307 907	230 047	17,6

**Landkreis Daun**

1995	53	4 625	3 522	5 800	120 458	83 154	640 167	68 858	10,8
1996	52	4 552	3 455	5 544	120 258	81 429	668 336	87 543	13,1
1997	55	4 812	3 563	5 671	126 999	.	689 198	86 537	12,6
1998	52	4 708	.	.	.	.	.	85 338	.
1999	52	4 439	3 255	5 340	127 273	83 340	624 558	89 933	14,4
2000	53	4 317	3 161	5 300	132 476	85 979	643 589	.	.
2001	60	4 539	3 288	5 345	139 519	89 215	693 965	.	.
2002	52	4 286	3 069	4 906	139 462	87 257	696 164	86 368	12,4
2003	50	4 234	2 951	6 423	139 596	86 803	.	.	.

**Landkreis Trier-Saarburg**

1995	45	5 813	4 694	7 439	144 802	109 858	730 531	182 093	24,9
1996	49	5 479	4 322	6 547	138 009	101 653	680 235	181 013	26,6
1997	53	5 860	4 540	6 591	140 429	.	749 032	204 098	27,2
1998	58	6 016	4 651	6 761	150 578	.	769 405	213 744	27,8
1999	59	6 005	4 662	6 756	157 458	113 431	860 182	234 853	27,3
2000	58	5 941	4 565	6 660	159 165	112 687	915 248	.	.
2001	60	5 962	4 496	6 403	162 302	110 063	1 109 052	461 032	41,6
2002	61	5 938	4 303	6 388	164 881	107 712	953 458	405 029	42,5
2003	57	5 703	4 150	8 569	168 302	110 652	949 765	.	.

Erläuterung der Fußnoten siehe Seite 5.

10. Betriebe, Beschäftigung und Umsatz in den kreisfreien Städten und Landkreisen 1995 bis 2003  
- Betriebe von Unternehmen mit 20 und mehr Beschäftigten -

Jahr	Betriebe	Beschäftigte	Arbeiter/ - innen	Geleistete Arbeits- stunden <sup>1)</sup>	Bruttolöhne und -gehälter	Löhne	Gesamt- umsatz <sup>2)</sup>	Auslands- umsatz	Exportquote
	Ende September			1 000	1 000 EUR				%

**Kreisfreie Stadt Frankenthal (Pfalz)**

1995	24	7 478	3 900	6 389	254 941	114 784	770 489	283 667	36,8
1996	22	6 832	3 817	6 074	255 022	113 190	762 195	301 579	39,6
1997	26	6 619	3 669	6 063	244 682	106 908	791 173	247 945	31,3
1998	27	6 733	3 926	6 156	249 992	110 450	872 497	316 802	36,3
1999	26	6 432	3 676	5 960	240 882	106 414	845 361	285 803	33,8
2000	28	6 028	3 518	5 541	241 947	109 571	850 783	326 307	38,4
2001	31	6 127	3 546	5 898	257 124	118 182	917 456	369 500	40,3
2002	28	5 993	3 369	5 783	249 015	108 981	852 836	340 004	39,9
2003	26	5 952	3 300	9 503	254 365	108 149	772 732	299 480	38,8

**Kreisfreie Stadt Kaiserslautern**

1995	48	12 800	9 693	16 114	420 935	300 282	929 991	327 807	35,2
1996	45	12 968	9 734	15 403	416 636	295 986	1 008 515	383 618	38,0
1997	48	12 596	9 597	16 138	423 972	304 581	1 163 945	449 372	38,6
1998	46	12 944	10 003	15 902	426 854	309 514	1 502 309	547 035	36,4
1999	49	12 557	9 652	14 792	424 190	300 912	1 695 025	618 658	36,5
2000	48	11 110	8 150	13 104	395 532	272 836	1 897 121	600 059	31,6
2001	48	10 931	7 764	11 093	375 720	246 229	1 706 146	543 307	31,8
2002	50	12 198	8 773	12 535	422 954	280 270	1 885 527	630 765	33,5
2003	48	11 833	8 362	17 302	421 365	278 880	1 917 888	812 231	42,4

**Kreisfreie Stadt Landau i.d.Pfalz**

1995	23	2 494	.	.	68 413	.	305 892	.	.
1996	23	2 441	.	2 880	71 902	.	.	.	.
1997	23	2 418	.	.	66 519	.	.	.	.
1998	22	2 544	.	.	72 476	.	.	.	.
1999	22	2 214	.	.	72 085	.	.	.	.
2000	23	.	.	.	.	.	.	.	.
2001	23	2 485	1 833	3 110	.	50 629	387 197	.	.
2002	21	2 139	1 585	2 840	68 248	.	.	.	.
2003	21	2 057	1 466	3 343	68 774	.	.	76 216	.

**Kreisfreie Stadt Ludwigshafen am Rhein**

1995	56	56 813	26 871	38 650	2 373 000	873 398	12 595 264	7 781 323	61,8
1996	54	55 194	25 680	37 662	2 371 149	867 554	12 269 898	7 955 107	64,8
1997	63	55 094	25 392	37 462	2 445 497	903 843	13 873 385	9 211 824	66,4
1998	65	53 615	24 299	36 110	2 416 936	860 623	12 708 001	8 077 167	63,6
1999	60	52 693	23 520	35 369	2 310 598	810 080	12 742 753	8 283 784	65,0
2000	63	51 205	22 767	33 258	2 386 100	822 576	15 400 898	9 688 811	62,9
2001	63	48 338	21 703	31 786	2 363 422	803 505	15 233 569	9 789 365	64,3
2002	62	47 777	20 982	31 066	2 268 149	780 401	15 553 767	10 156 143	65,3
2003	58	45 925	19 600	68 314	2 310 378	784 460	16 054 935	10 494 587	65,4

Erläuterung der Fußnoten siehe Seite 5.

**10. Betriebe, Beschäftigung und Umsatz in den kreisfreien Städten und Landkreisen 1995 bis 2003**  
**- Betriebe von Unternehmen mit 20 und mehr Beschäftigten -**

Jahr	Betriebe	Beschäftigte	Arbeiter/ - innen	Geleistete Arbeits- stunden <sup>1)</sup>	Bruttolöhne und -gehälter	Löhne	Gesamt- umsatz <sup>2)</sup>	Auslands- umsatz	Exportquote
	Ende September			1 000	1 000 EUR				%

**Kreisfreie Stadt Mainz**

1995	72	14 665	7 658	12 522	532 087	224 698	3 107 039	1 323 602	42,6
1996	68	13 807	7 007	11 307	514 933	215 418	2 763 485	1 084 787	39,3
1997	79	14 789	7 603	11 070	526 660	211 847	2 855 522	1 113 647	39,0
1998	71	15 037	7 785	11 366	557 138	225 548	2 837 337	1 119 974	39,5
1999	75	15 030	7 689	10 950	570 409	224 820	2 794 067	1 087 132	38,9
2000	75	14 627	7 132	10 990	583 667	217 602	2 892 498	1 104 600	38,2
2001	76	14 404	6 887	10 841	599 207	222 958	.	.	.
2002	78	13 418	5 858	10 085	567 619	196 211	2 705 123	1 083 771	40,1
2003	74	11 137	5 169	18 362	526 949	165 621	2 265 275	689 474	30,4

**Kreisfreie Stadt Neustadt a.d.Weinstr.**

1995	21	1 595	.	.	48 408	.	.	.	.
1996	19	1 456	936	1 584	.	.	.	.	.
1997	19	1 430	.	.	47 446	.	.	.	.
1998	17	1 293	.	.	45 596	.	.	.	.
1999	20	1 451	.	.	46 392	.	.	.	.
2000	21	.	.	.	.	.	.	.	.
2001	26	1 505	983	1 549	.	23 554	.	.	.
2002	25	1 434	897	1 449	45 173	.	.	.	.
2003	26	1 795	1 217	2 453	45 982	.	.	.	.

**Kreisfreie Stadt Pirmasens**

1995	58	7 174	4 866	7 836	186 832	105 545	865 026	202 674	23,4
1996	55	6 453	4 239	6 778	173 479	93 805	798 128	210 095	26,3
1997	53	6 359	4 133	6 531	171 201	90 504	818 229	227 771	27,8
1998	53	6 212	4 148	6 717	172 457	92 923	839 324	245 217	29,2
1999	54	6 118	4 054	6 682	171 250	92 400	827 188	267 674	32,4
2000	49	5 751	3 859	6 404	167 973	91 168	830 792	291 755	35,1
2001	52	5 881	3 965	6 461	172 955	96 582	828 488	322 615	38,9
2002	51	5 621	3 735	6 161	175 191	96 691	822 001	348 780	42,4
2003	47	5 260	3 417	8 666	168 097	90 350	767 536	359 567	46,8

**Kreisfreie Stadt Speyer**

1995	38	5 222	3 452	5 068	174 499	97 733	696 720	204 624	29,4
1996	38	4 980	3 185	4 808	179 442	99 475	725 684	223 589	30,8
1997	41	4 762	3 017	4 465	158 813	85 275	843 854	261 299	31,0
1998	40	4 728	2 967	4 478	168 391	87 137	893 598	255 052	28,5
1999	37	4 643	2 885	4 503	169 828	85 535	851 933	224 029	26,3
2000	36	4 282	2 747	4 254	172 251	87 143	813 296	204 329	25,1
2001	35	4 288	2 707	4 333	162 684	87 762	791 514	195 727	24,7
2002	37	4 396	2 758	4 229	167 112	88 160	851 626	218 859	25,7
2003	35	4 366	2 704	6 669	166 697	88 507	928 238	218 285	23,5

Erläuterung der Fußnoten siehe Seite 5.

**10. Betriebe, Beschäftigung und Umsatz in den kreisfreien Städten und Landkreisen 1995 bis 2003**  
**- Betriebe von Unternehmen mit 20 und mehr Beschäftigten -**

Jahr	Betriebe	Beschäftigte	Arbeiter/ - innen	Geleistete Arbeits- stunden <sup>1)</sup>	Bruttolöhne und -gehälter	Löhne	Gesamt- umsatz <sup>2)</sup>	Auslands- umsatz	Exportquote
	Ende September			1 000	1 000 EUR				%

**Kreisfreie Stadt Worms**

1995	46	8 418	.	8 966	276 200	.	.	.	.
1996	45	7 838	.	8 410	.	.	1 395 362	.	.
1997	47	7 348	.	8 001	249 820	.	1 288 407	565 630	43,9
1998	46	7 194	.	.	250 134	.	1 222 699	528 372	43,2
1999	51	6 994	.	7 553	239 507	.	1 215 316	.	.
2000	52	.	.	7 028	.	.	.	.	.
2001	52	6 417	4 425	6 998	.	140 398	.	.	.
2002	51	6 157	4 156	6 675	233 861	.	1 285 465	.	.
2003	49	6 318	4 287	9 789	233 239	.	1 332 637	540 841	40,6

**Kreisfreie Stadt Zweibrücken**

1995	22	4 664	3 167	4 364	139 500	81 836	771 653	321 595	41,7
1996	23	4 412	2 942	4 289	140 220	79 347	834 291	396 687	47,5
1997	25	4 580	3 044	4 447	144 605	83 588	980 638	464 256	47,3
1998	24	4 939	3 382	.	155 713	90 279	1 058 891	519 770	49,1
1999	22	4 825	3 248	4 619	160 773	92 736	878 535	461 611	52,5
2000	24	5 005	3 370	5 032	174 003	100 754	986 595	555 017	56,3
2001	24	4 973	3 327	5 037	182 141	105 514	953 886	.	.
2002	23	4 829	3 182	4 794	183 365	103 141	1 050 856	750 503	71,4
2003	21	3 921	2 560	5 826	158 938	87 349	1 018 322	.	.

**Landkreis Alzey-Worms**

1995	30	1 874	.	.	48 858	.	.	.	.
1996	30	1 950	.	2 258	.	.	327 539	.	.
1997	35	2 134	.	.	56 191	.	368 985	97 992	26,6
1998	36	2 311	.	.	58 560	.	442 487	145 451	32,9
1999	38	2 405	.	.	64 055	.	500 470	.	.
2000	42	.	.	.	.	.	.	.	.
2001	43	2 711	1 909	3 301	.	47 203	.	.	.
2002	40	2 752	1 969	3 276	.	.	.	.	.
2003	41	2 845	2 064	4 221	.	.	.	.	.

**Landkreis Bad Dürkheim**

1995	56	5 658	4 061	6 771	162 805	105 389	868 643	195 954	22,6
1996	58	5 529	3 902	6 441	161 058	102 950	823 709	201 213	24,4
1997	63	5 625	3 902	6 526	161 102	103 162	893 590	211 720	23,7
1998	64	5 405	3 738	6 297	159 997	101 267	804 591	161 439	20,1
1999	64	5 348	3 692	6 232	159 768	98 559	847 331	179 703	21,2
2000	64	5 401	3 860	6 355	164 387	103 559	891 157	191 210	21,5
2001	67	5 378	3 812	6 305	165 170	105 837	841 767	197 538	23,5
2002	69	5 244	3 710	6 002	161 586	102 235	843 028	178 676	21,2
2003	62	4 940	3 511	7 563	153 191	94 665	785 798	184 517	23,5

Erläuterung der Fußnoten siehe Seite 5.

**10. Betriebe, Beschäftigung und Umsatz in den kreisfreien Städten und Landkreisen 1995 bis 2003**  
**- Betriebe von Unternehmen mit 20 und mehr Beschäftigten -**

Jahr	Betriebe	Beschäftigte	Arbeiter/ - innen	Geleistete Arbeits- stunden <sup>1)</sup>	Bruttolöhne und -gehälter	Löhne	Gesamt- umsatz <sup>2)</sup>	Auslands- umsatz	Exportquote
	Ende September			1 000	1 000 EUR				%

**Donnersbergkreis**

1995	48	6 171	4 616	7 211	167 605	114 890	747 119	191 196	25,6
1996	47	6 016	4 473	7 240	171 795	116 880	747 942	206 021	27,5
1997	48	6 101	4 500	7 411	172 488	118 192	814 690	229 269	28,1
1998	47	6 597	4 915	7 759	193 758	131 581	901 253	249 701	27,7
1999	47	6 469	4 755	7 477	199 815	133 457	937 525	284 664	30,4
2000	47	6 710	4 796	7 454	212 862	136 720	970 648	.	.
2001	49	6 758	4 820	7 414	216 344	139 225	983 774	.	.
2002	44	6 497	4 609	7 027	209 983	133 192	1 036 993	.	.
2003	45	6 484	4 533	9 432	210 566	132 426	1 128 076	551 582	48,9

**Landkreis Germersheim**

1995	54	18 051	13 387	18 785	600 576	404 190	6 499 215	3 564 596	54,8
1996	49	16 207	11 831	16 686	567 007	376 151	5 554 253	3 225 540	58,1
1997	54	16 991	12 341	17 617	591 154	392 795	6 397 470	3 845 802	60,1
1998	55	16 927	12 263	17 720	595 622	396 345	7 186 463	4 334 323	60,3
1999	58	17 169	12 481	16 999	606 686	400 742	7 428 378	4 354 655	58,6
2000	59	15 018	11 003	14 733	538 196	357 302	5 653 939	2 816 656	49,8
2001	63	14 787	10 682	14 806	549 104	355 188	5 496 272	2 972 119	54,1
2002	66	14 589	10 550	14 196	555 727	352 425	5 276 982	3 061 119	58,0
2003	62	14 737	10 510	21 006	600 418	365 564	5 691 879	3 264 419	57,4

**Landkreis Kaiserslautern**

1995	31	2 789	.	3 231	82 338	.	.	.	.
1996	31	2 706	1 996	3 220	.	.	.	.	.
1997	35	2 822	1 986	3 344	82 443	51 010	.	.	.
1998	35	3 017	2 140	3 608	83 498	51 879	350 077	.	.
1999	39	3 127	2 298	3 759	87 970	54 457	.	.	.
2000	35	3 182	2 349	3 861	97 104	59 515	407 618	.	.
2001	38	3 328	2 455	4 208	.	64 014	480 886	95 137	19,8
2002	38	3 203	2 331	3 920	102 687	.	.	.	.
2003	35	2 900	2 158	4 628	90 764	53 452	.	.	.

**Landkreis Kusel**

1995	35	3 915	.	4 697	101 253	69 819	.	.	.
1996	34	3 804	2 934	4 441	.	.	.	.	.
1997	41	3 791	2 854	4 377	96 064	66 355	.	.	.
1998	37	4 017	3 070	4 678	101 765	70 207	474 135	135 922	28,7
1999	39	3 995	3 069	4 822	105 795	74 058	.	.	.
2000	38	3 988	3 079	4 724	110 674	77 392	566 683	148 574	26,2
2001	38	4 005	2 990	4 565	127 200	84 259	539 847	144 658	26,8
2002	37	3 650	2 685	3 849	106 721	70 890	457 836	117 348	25,6
2003	36	3 304	2 384	4 729	90 990	.	412 009	96 941	23,5

Erläuterung der Fußnoten siehe Seite 5.

10. Betriebe, Beschäftigung und Umsatz in den kreisfreien Städten und Landkreisen 1995 bis 2003  
- Betriebe von Unternehmen mit 20 und mehr Beschäftigten -

Jahr	Betriebe	Beschäftigte	Arbeiter/ - innen	Geleistete Arbeits- stunden <sup>1)</sup>	Bruttolöhne und -gehälter	Löhne	Gesamt- umsatz <sup>2)</sup>	Auslands- umsatz	Exportquote
	Ende September			1 000	1 000 EUR				%

**Landkreis Südliche Weinstraße**

1995	37	4 207	.	.	117 214	.	567 487	.	.
1996	38	4 069	.	4 341	117 190	.	.	.	.
1997	43	4 174	.	.	129 852	.	.	.	.
1998	45	4 390	.	.	141 384	.	.	.	.
1999	47	4 519	.	.	151 206	.	.	.	.
2000	48	.	.	.	.	.	.	.	.
2001	51	5 092	3 393	5 750	.	96 744	1 090 817	.	.
2002	55	5 242	3 428	5 823	186 657	.	.	.	.
2003	55	5 041	3 282	7 832	183 224	.	.	275 684	.

**Rhein-Pfalz-Kreis**

1995	41	2 970	2 039	3 448	85 342	51 408	377 418	68 117	18,0
1996	39	3 052	2 105	3 396	86 084	51 332	385 072	68 625	17,8
1997	46	3 334	2 241	3 654	87 757	51 696	365 980	64 856	17,7
1998	49	3 210	2 104	3 565	89 495	52 493	359 851	67 656	18,8
1999	48	3 230	2 094	3 298	86 790	49 963	367 318	70 658	19,2
2000	48	3 161	1 995	.	85 286	47 409	.	.	.
2001	48	3 108	1 948	3 237	89 181	49 186	.	.	.
2002	46	2 827	1 708	2 911	80 461	43 280	.	.	.
2003	46	2 704	1 689	4 230	76 778	.	337 748	.	.

**Landkreis Mainz-Bingen**

1995	45	9 522	.	.	349 536	125 931	1 670 771	354 949	21,2
1996	45	9 289	.	6 641	329 473	117 069	1 778 279	371 245	20,9
1997	55	9 582	.	.	343 229	123 522	1 845 878	410 760	22,3
1998	57	10 168	.	.	363 072	130 856	1 941 456	463 768	23,9
1999	53	9 271	.	.	354 453	127 200	2 190 901	598 045	27,3
2000	57	9 993	.	.	387 078	133 678	2 203 876	714 964	32,4
2001	59	9 786	4 350	6 824	410 331	147 635	2 416 363	840 998	34,8
2002	66	9 877	4 219	6 321	.	151 407	.	.	.
2003	57	9 954	4 197	14 760	.	.	.	.	.

**Landkreis Südwestpfalz**

1995	71	5 289	4 070	6 250	118 911	74 652	621 279	135 099	21,7
1996	73	4 992	3 808	5 791	115 802	71 928	623 041	139 958	22,5
1997	74	5 012	3 762	5 819	116 568	71 260	628 094	154 257	24,6
1998	74	4 643	3 488	5 926	115 297	74 826	611 308	148 786	24,3
1999	69	4 507	3 345	5 381	111 733	69 092	.	133 926	.
2000	66	4 364	3 241	5 066	108 564	66 887	532 120	.	.
2001	68	4 149	3 073	4 833	105 745	66 415	501 222	.	.
2002	70	4 134	3 059	4 567	102 055	.	.	.	.
2003	59	3 538	2 591	5 376	95 574	.	454 411	152 194	33,5

Erläuterung der Fußnoten siehe Seite 5.

**10. Betriebe, Beschäftigung und Umsatz in den kreisfreien Städten und Landkreisen 1995 bis 2003**  
**- Betriebe von Unternehmen mit 20 und mehr Beschäftigten -**

Jahr	Betriebe	Beschäftigte	Arbeiter/ - innen	Geleistete Arbeits- stunden <sup>1)</sup>	Bruttolöhne und -gehälter	Löhne	Gesamt- umsatz <sup>2)</sup>	Auslands- umsatz	Exportquote
	Ende September			1 000	1 000 EUR				%

**Rheinland-Pfalz**

1995	2 239	325 598	212 615	337 071	10 330 042	5 648 179	54 933 891	21 562 515	39,3
1996	2 183	311 790	201 049	317 558	10 166 282	5 471 402	53 206 988	21 700 237	40,8
1997	2 319	315 059	202 568	318 809	10 307 124	5 526 807	56 981 710	23 826 697	41,8
1998	2 286	314 687	202 492	319 336	10 498 774	5 601 792	58 161 807	23 781 412	40,9
1999	2 291	308 940	197 977	313 083	10 419 777	5 538 898	58 152 261	23 878 345	41,1
2000	2 303	305 086	194 582	307 912	10 621 061	5 589 656	61 276 698	24 868 761	40,6
2001	2 390	302 652	192 411	302 073	10 800 773	5 658 468	61 920 236	26 108 560	42,2
2002	2 374	297 305	186 712	291 554	10 705 799	5 562 491	62 191 459	27 155 720	43,7
2003	2 258	289 169	181 327	436 570	10 665 973	5 460 758	62 759 833	28 173 486	44,9

**Kreisfreie Städte**

1995	515	137 935	79 543	124 116	4 970 175	2 317 885	25 335 195	12 542 716	49,5
1996	493	132 330	75 320	117 918	4 933 367	2 273 914	24 881 533	12 963 622	52,1
1997	535	131 485	74 528	116 599	4 979 032	2 279 794	26 681 896	13 863 988	52,0
1998	516	130 229	74 067	115 026	4 999 027	2 271 025	25 938 604	12 848 638	49,5
1999	513	126 899	71 713	111 829	4 861 385	2 193 648	25 125 789	12 668 097	50,4
2000	521	122 629	68 667	107 699	4 939 317	2 195 261	28 424 079	14 219 116	50,0
2001	539	120 306	67 406	104 543	4 966 303	2 194 450	28 319 473	14 546 145	51,4
2002	536	118 559	65 272	102 549	4 891 597	2 164 639	28 974 037	15 245 807	52,6
2003	507	112 634	61 523	172 267	4 855 681	2 100 089	29 078 730	15 484 677	53,3

**Landkreise**

1995	1 724	187 663	133 072	212 955	5 359 867	3 330 294	29 598 697	9 019 799	30,5
1996	1 690	179 460	125 729	199 641	5 232 915	3 197 489	28 325 456	8 736 615	30,8
1997	1 784	183 574	128 040	202 210	5 328 091	3 247 013	30 299 813	9 962 709	32,9
1998	1 770	184 458	128 425	204 310	5 499 748	3 330 767	32 223 203	10 932 774	33,9
1999	1 778	182 041	126 264	201 254	5 558 392	3 345 250	33 026 472	11 210 248	33,9
2000	1 782	182 457	125 915	200 213	5 681 743	3 394 395	32 852 619	10 649 644	32,4
2001	1 851	182 346	125 005	197 530	5 834 470	3 464 018	33 600 763	11 562 415	34,4
2002	1 838	178 746	121 440	189 005	5 814 202	3 397 852	33 217 422	11 909 913	35,9
2003	1 751	176 535	119 804	264 303	5 810 292	3 360 669	33 681 103	12 688 809	37,7

**Kammerbezirk Koblenz**

1995	1 097	110 042	76 678	125 066	3 107 661	1 891 944	14 766 326	3 957 683	26,8
1996	1 066	105 156	72 544	117 162	3 043 799	1 814 465	14 445 414	3 975 962	27,5
1997	1 096	106 188	73 413	117 261	3 063 923	1 820 005	15 129 981	4 439 283	29,3
1998	1 080	105 923	73 217	117 415	3 141 678	1 856 851	15 835 192	4 756 056	30,0
1999	1 077	103 436	71 059	115 146	3 135 752	1 850 696	15 689 389	4 721 577	30,1
2000	1 080	104 702	71 785	116 574	3 233 977	1 908 055	16 861 910	5 277 402	31,3
2001	1 111	104 564	71 056	113 909	3 290 246	1 936 820	17 030 447	5 591 340	32,8
2002	1 099	102 403	69 201	109 472	3 277 538	1 907 088	17 218 600	5 977 560	34,7
2003	1 047	101 833	68 930	151 914	3 266 274	1 892 166	17 319 023	6 260 571	36,1

Erläuterung der Fußnoten siehe Seite 5.

10. Betriebe, Beschäftigung und Umsatz in den kreisfreien Städten und Landkreisen 1995 bis 2003  
- Betriebe von Unternehmen mit 20 und mehr Beschäftigten -

Jahr	Betriebe	Beschäftigte	Arbeiter/ - innen	Geleistete Arbeits- stunden <sup>1)</sup>	Bruttolöhne und -gehälter	Löhne	Gesamt- umsatz <sup>2)</sup>	Auslands- umsatz	Exportquote
	Ende September			1 000	1 000 EUR				%

**Kammerbezirk Trier**

1995	286	33 787	25 701	42 744	913 127	628 876	5 846 636	1 542 703	26,4
1996	281	32 639	24 513	40 746	918 660	619 205	6 202 716	1 872 585	30,2
1997	305	33 310	24 749	40 136	927 139	618 517	6 110 911	1 431 521	23,4
1998	296	32 840	24 304	39 723	938 959	626 286	6 080 215	1 382 743	22,7
1999	296	32 507	24 178	39 647	949 843	630 088	5 603 929	1 146 329	20,5
2000	300	32 841	24 281	39 893	982 605	648 575	5 852 333	1 279 519	21,9
2001	325	33 637	24 783	39 816	1 026 851	670 628	6 455 837	.	.
2002	318	32 925	23 948	38 573	1 032 432	666 455	6 451 401	1 499 969	23,3
2003	308	32 325	23 396	50 652	1 036 521	666 479	6 446 176	1 663 681	25,8

**Kammerbezirk Rheinhessen**

1995	193	34 479	19 324	30 878	1 206 681	538 521	6 752 792	2 402 761	35,6
1996	188	32 884	17 905	28 616	1 156 172	511 756	6 264 664	2 167 633	34,6
1997	216	33 853	18 572	28 297	1 175 900	514 073	6 358 791	2 188 029	34,4
1998	210	34 710	18 977	29 022	1 228 904	535 836	6 443 979	2 257 565	35,0
1999	217	33 700	18 279	28 342	1 228 423	529 119	6 700 755	2 367 001	35,3
2000	226	33 726	17 814	27 919	1 270 049	531 593	6 876 603	2 475 291	36,0
2001	230	33 318	17 571	27 963	1 319 271	558 194	7 084 609	.	.
2002	235	32 204	16 202	26 357	1 310 748	533 237	7 038 263	2 651 048	37,7
2003	221	30 254	15 717	47 133	1 267 076	490 488	6 834 347	2 462 075	36,0

**Kammerbezirk Pfalz**

1995	663	147 290	90 912	138 384	5 102 573	2 588 837	27 568 137	13 659 369	49,5
1996	648	141 111	86 087	131 034	5 047 651	2 525 975	26 294 194	13 684 058	52,0
1997	702	141 708	85 834	133 114	5 140 162	2 574 211	29 382 026	15 767 864	53,7
1998	700	141 214	85 994	133 176	5 189 233	2 582 820	29 802 421	15 385 048	51,6
1999	701	139 297	84 461	129 948	5 105 761	2 528 995	30 158 189	15 643 438	51,9
2000	697	133 817	80 702	123 526	5 134 430	2 501 433	31 685 852	15 836 548	50,0
2001	724	131 133	79 001	120 384	5 164 406	2 492 827	31 349 343	16 333 033	52,1
2002	722	129 773	77 361	117 152	5 085 081	2 455 712	31 483 196	17 027 142	54,1
2003	682	124 757	73 284	186 871	5 096 102	2 411 625	32 160 288	17 787 160	55,3

Erläuterung der Fußnoten siehe Seite 5.

**11. Betriebe, Beschäftigung und Umsatz 2003 nach Wirtschaftszweigen und Beschäftigtengrößenklassen**  
**- Betriebe von Unternehmen mit 20 und mehr Beschäftigten -**

WZ 2003	Wirtschaftszweig _____ Betriebe mit ... Beschäftigten	Betriebe	Beschäftigte	Geleistete Arbeits- stunden <sup>1)</sup>	Bruttolöhne und -gehälter	Umsatz <sup>2)</sup>
		Ende September		1 000	1 000 EUR	

**Rheinland-Pfalz**

**C+D** Verarbeitendes Gewerbe sowie Bergbau und Gewinnung von Steinen und Erden

20 bis 499	2 173	162 403	248 636	5 148 832	27 826 284
500 und mehr	85	126 766	187 934	5 517 141	34 933 549
insgesamt	2 258	289 169	436 570	10 665 973	62 759 833

**C** Bergbau und Gewinnung von Steinen und Erden

20 bis 499	100	2 108	3 651	72 860	313 670
500 und mehr	-	-	-	-	-
insgesamt	100	2 108	3 651	72 860	313 670

**D** Verarbeitendes Gewerbe

20 bis 499	2 073	160 295	244 985	5 075 972	27 512 614
500 und mehr	85	126 766	187 934	5 517 141	34 933 549
insgesamt	2 158	287 061	432 919	10 593 113	62 446 163

**DA** Ernährungsgewerbe und Tabakverarbeitung

20 bis 499	285	18 574	28 506	470 617	4 992 147
500 und mehr	9	6 968	10 579	232 202	1 370 851
insgesamt	294	25 542	39 085	702 819	6 362 997

**DB** Textil- und Bekleidungsgewerbe

20 bis 499	.	.	.	.	.
500 und mehr	.	.	.	.	.
insgesamt	38	2 838	4 444	86 551	433 950

**DC** Ledergewerbe

20 bis 499	.	.	.	.	.
500 und mehr	.	.	.	.	.
insgesamt	50	4 021	6 648	105 275	563 275

**DD** Holzgewerbe (ohne Herstellung von Möbeln)

20 bis 499	.	.	.	.	.
500 und mehr	.	.	.	.	.
insgesamt	97	6 898	10 889	208 857	1 102 533

**DE** Papier-, Verlags- und Druckgewerbe

20 bis 499	.	.	.	.	.
500 und mehr	.	.	.	.	.
insgesamt	178	18 487	25 281	600 976	3 237 034

**DF** Kokerei, Mineralölverarbeitung, Herstellung und Verarbeitung von Spalt- und Brutstoffen

20 bis 499	-	-	-	14 755	136 393
500 und mehr	-	-	-	-	-
insgesamt	3	350	607	14 755	136 393

Erläuterung der Fußnoten siehe Seite 5.

**11. Betriebe, Beschäftigung und Umsatz 2003 nach Wirtschaftszweigen und Beschäftigtengrößenklassen**  
**- Betriebe von Unternehmen mit 20 und mehr Beschäftigten -**

WZ 2003	Wirtschaftszweig _____ Betriebe mit ... Beschäftigten	Betriebe	Beschäftigte	Geleistete Arbeits- stunden <sup>1)</sup>	Bruttolöhne und -gehälter	Umsatz <sup>2)</sup>
		Ende September		1 000	1 000 EUR	

**Rheinland-Pfalz**

DG Herstellung von chemischen Erzeugnissen

20 bis 499	83	9 181	14 704	365 445	2 361 695
500 und mehr	12	50 562	74 995	2 493 578	17 624 512
insgesamt	95	59 743	89 699	2 859 023	19 986 207

DH Herstellung von Gummi- und Kunststoffwaren

20 bis 499	148	13 502	20 410	405 877	1 984 345
500 und mehr	11	9 722	15 733	346 370	1 794 481
insgesamt	159	23 224	36 143	752 246	3 778 826

DI Glasgewerbe, Herstellung von Keramik, Verarbeitung von Steinen und Erden

20 bis 499	199	13 284	21 864	454 169	2 089 564
500 und mehr	3	5 191	7 828	226 207	622 257
insgesamt	202	18 475	29 692	680 376	2 711 821

DJ Metallerzeugung und -bearbeitung, Herstellung von Metallerzeugnissen

20 bis 499	334	26 210	38 456	840 786	3 657 738
500 und mehr	11	10 973	14 583	405 544	2 443 330
insgesamt	345	37 183	53 039	1 246 330	6 101 068

DK Maschinenbau

20 bis 499	306	22 553	35 510	791 421	3 214 549
500 und mehr	13	12 966	19 603	525 565	2 233 940
insgesamt	319	35 519	55 113	1 316 986	5 448 488

DL Herstellung von Büromaschinen, Datenverarbeitungsgeräten und -einrichtungen; Elektrotechnik, Feinmechanik und Optik

20 bis 499	.	.	21 929	434 716	1 891 669
500 und mehr	.	.	5 038	157 522	449 489
insgesamt	208	16 916	26 968	592 238	2 341 158

DM Fahrzeugbau

20 bis 499	64	6 757	10 339	221 086	1 274 574
500 und mehr	14	22 659	32 606	951 155	7 733 743
insgesamt	78	29 416	42 945	1 172 240	9 008 317

DN Herstellung von Möbeln, Schmuck, Musikinstrumenten, Sportgeräten, Spielwaren und sonstigen Erzeugnissen; Recycling

20 bis 499	.	.	9 625	186 491	943 170
500 und mehr	.	.	2 741	67 948	290 925
insgesamt	92	8 449	12 366	254 439	1 234 095

**11. Betriebe, Beschäftigung und Umsatz 2003 nach Wirtschaftszweigen und Beschäftigtengrößenklassen**  
**- Betriebe von Unternehmen mit 20 und mehr Beschäftigten -**

WZ 2003	Wirtschaftszweig _____ Betriebe mit ... Beschäftigten	Betriebe	Beschäftigte	Geleistete Arbeits- stunden <sup>1)</sup>	Bruttolöhne und -gehälter	Umsatz <sup>2)</sup>
		Ende September		1 000	1 000 EUR	

**Kammerbezirk Koblenz**

**C+D** Verarbeitendes Gewerbe sowie Bergbau und Gewinnung von Steinen und Erden

20 bis 499	1 018	77 009	116 641	2 382 038	11 869 670
500 und mehr	29	24 824	35 273	884 236	5 449 353
insgesamt	1 047	101 833	151 914	3 266 274	17 319 023

**C** Bergbau und Gewinnung von Steinen und Erden

20 bis 499	58	1 155	2 026	39 682	176 046
500 und mehr	-	-	-	-	-
insgesamt	58	1 155	2 026	39 682	176 046

**D** Verarbeitendes Gewerbe

20 bis 499	960	75 854	114 615	2 342 356	11 693 625
500 und mehr	29	24 824	35 273	884 236	5 449 353
insgesamt	989	100 678	149 888	3 226 592	17 142 978

**DA** Ernährungsgewerbe und Tabakverarbeitung

20 bis 499	-	-	-	-	-
500 und mehr	-	-	-	-	-
insgesamt	104	7 496	10 930	173 808	1 142 525

**DB** Textil- und Bekleidungsgewerbe

20 bis 499	17	859	-	-	-
500 und mehr	-	-	-	-	-
insgesamt	17	859	-	-	-

**DC** Ledergewerbe

20 bis 499	-	-	-	-	-
500 und mehr	-	-	-	-	-
insgesamt	12	-	-	-	-

**DD** Holzgewerbe (ohne Herstellung von Möbeln)

20 bis 499	-	-	-	94 195	560 164
500 und mehr	-	-	-	-	-
insgesamt	38	-	4 487	94 195	560 164

**DE** Papier-, Verlags- und Druckgewerbe

20 bis 499	66	8 070	10 759	238 207	1 422 631
500 und mehr	-	-	-	-	-
insgesamt	66	8 070	10 759	238 207	1 422 631

**DF** Kokerei, Mineralölverarbeitung, Herstellung und Verarbeitung von Spalt- und Brutstoffen

20 bis 499	-	-	-	-	-
500 und mehr	-	-	-	-	-
insgesamt	-	-	-	-	-

Erläuterung der Fußnoten siehe Seite 5.

**11. Betriebe, Beschäftigung und Umsatz 2003 nach Wirtschaftszweigen und Beschäftigtengrößenklassen**  
**- Betriebe von Unternehmen mit 20 und mehr Beschäftigten -**

WZ 2003	Wirtschaftszweig _____ Betriebe mit ... Beschäftigten	Betriebe	Beschäftigte	Geleistete Arbeits- stunden <sup>1)</sup>	Bruttolöhne und -gehälter	Umsatz <sup>2)</sup>
		Ende September		1 000	1 000 EUR	

**Kammerbezirk Koblenz**

DG Herstellung von chemischen Erzeugnissen

20 bis 499	.	.	5 948	136 051	782 036
500 und mehr	.	.	2 244	56 793	415 146
insgesamt	41	5 389	8 192	192 844	1 197 182

DH Herstellung von Gummi- und Kunststoffwaren

20 bis 499	82	7 540	11 334	224 609	1 037 485
500 und mehr	6	5 282	8 292	193 280	1 025 512
insgesamt	88	12 822	19 626	417 889	2 062 997

DI Glasgewerbe, Herstellung von Keramik, Verarbeitung von Steinen und Erden

20 bis 499	.	.	.	.	.
500 und mehr	.	.	.	.	.
insgesamt	127	9 852	16 266	313 313	1 477 594

DJ Metallerzeugung und -bearbeitung, Herstellung von Metallerzeugnissen

20 bis 499	173	13 456	19 453	418 239	1 832 577
500 und mehr	6	7 103	9 083	262 278	2 040 243
insgesamt	179	20 559	28 536	680 517	3 872 820

DK Maschinenbau

20 bis 499	.	.	.	.	.
500 und mehr	.	.	.	.	.
insgesamt	149	14 503	22 393	519 301	2 307 366

DL Herstellung von Büromaschinen, Datenverarbeitungsgeräten und -einrichtungen; Elektrotechnik, Feinmechanik und Optik

20 bis 499	.	.	.	.	.
500 und mehr	.	.	.	.	.
insgesamt	80	6 433	9 964	207 657	978 008

DM Fahrzeugbau

20 bis 499	.	.	.	.	.
500 und mehr	.	.	.	.	.
insgesamt	33	6 671	9 838	221 593	1 300 112

DN Herstellung von Möbeln, Schmuck, Musikinstrumenten, Sportgeräten, Spielwaren und sonstigen Erzeugnissen; Recycling

20 bis 499	.	.	.	.	.
500 und mehr	.	.	.	.	.
insgesamt	55	4 380	6 478	126 087	596 745

**11. Betriebe, Beschäftigung und Umsatz 2003 nach Wirtschaftszweigen und Beschäftigtengrößenklassen**  
**- Betriebe von Unternehmen mit 20 und mehr Beschäftigten -**

WZ 2003	Wirtschaftszweig _____ Betriebe mit ... Beschäftigten	Betriebe	Beschäftigte	Geleistete Arbeits- stunden <sup>1)</sup>	Bruttolöhne und -gehälter	Umsatz <sup>2)</sup>
		Ende September		1 000	1 000 EUR	

**Kammerbezirk Trier**

**C+D** Verarbeitendes Gewerbe sowie Bergbau und Gewinnung von Steinen und Erden

20 bis 499	296	23 263	36 411	687 652	4 580 131
500 und mehr	12	9 062	14 241	348 869	1 866 045
insgesamt	308	32 325	50 652	1 036 521	6 446 176

**C** Bergbau und Gewinnung von Steinen und Erden

20 bis 499	12	345	577	10 572	.
500 und mehr	-	-	-	-	-
insgesamt	12	345	577	10 572	.

**D** Verarbeitendes Gewerbe

20 bis 499	284	22 918	35 834	677 079	.
500 und mehr	12	9 062	14 241	348 869	1 866 045
insgesamt	296	31 980	50 075	1 025 949	.

**DA** Ernährungsgewerbe und Tabakverarbeitung

20 bis 499	.	.	5 674	97 082	1 874 277
500 und mehr	.	.	7 130	174 156	1 020 420
insgesamt	50	8 035	12 804	271 237	2 894 697

**DB** Textil- und Bekleidungsgewerbe

20 bis 499	-	-	-	.	.
500 und mehr	-	-	-	-	-
insgesamt	3	.	.	.	.

**DC** Ledergewerbe

20 bis 499	-	-	-	.	.
500 und mehr	-	-	-	-	-
insgesamt	2	.	.	.	.

**DD** Holzgewerbe (ohne Herstellung von Möbeln)

20 bis 499	.	.	.	.	.
500 und mehr	.	.	.	.	.
insgesamt	35	2 891	4 627	85 410	404 437

**DE** Papier-, Verlags- und Druckgewerbe

20 bis 499	19	2 186	3 036	68 767	344 897
500 und mehr	-	-	-	-	-
insgesamt	19	2 186	3 036	68 767	344 897

**DF** Kokerei, Mineralölverarbeitung, Herstellung und Verarbeitung von Spalt- und Brutstoffen

20 bis 499	-	-	-	-	-
500 und mehr	-	-	-	-	-
insgesamt	-	-	-	-	-

Erläuterung der Fußnoten siehe Seite 5.

**11. Betriebe, Beschäftigung und Umsatz 2003 nach Wirtschaftszweigen und Beschäftigtengrößenklassen**  
**- Betriebe von Unternehmen mit 20 und mehr Beschäftigten -**

WZ 2003	Wirtschaftszweig _____ Betriebe mit ... Beschäftigten	Betriebe	Beschäftigte	Geleistete Arbeits- stunden <sup>1)</sup>	Bruttolöhne und -gehälter	Umsatz <sup>2)</sup>
		Ende September		1 000	1 000 EUR	

**Kammerbezirk Trier**

DG Herstellung von chemischen Erzeugnissen

20 bis 499	2	265	549	9 602	55 594
500 und mehr	-	-	-	-	-
insgesamt	2	265	549	9 602	55 594

DH Herstellung von Gummi- und Kunststoffwaren

20 bis 499	.	.	.	.	.
500 und mehr	.	.	.	.	.
insgesamt	20	3 190	.	98 870	.

DI Glasgewerbe, Herstellung von Keramik, Verarbeitung von Steinen und Erden

20 bis 499	25	1 166	1 855	36 221	158 096
500 und mehr	-	-	-	-	-
insgesamt	25	1 166	1 855	36 221	158 096

DJ Metallerzeugung und -bearbeitung, Herstellung von Metallerzeugnissen

20 bis 499	.	.	.	.	.
500 und mehr	.	.	.	.	.
insgesamt	46	4 885	7 254	169 645	531 335

DK Maschinenbau

20 bis 499	.	.	.	.	.
500 und mehr	.	.	.	.	.
insgesamt	42	3 998	6 322	133 090	679 488

DL Herstellung von Büromaschinen, Datenverarbeitungsgeräten und -einrichtungen; Elektrotechnik, Feinmechanik und Optik

20 bis 499	37	2 787	4 342	73 461	272 515
500 und mehr	-	-	-	-	-
insgesamt	37	2 787	4 342	73 461	272 515

DM Fahrzeugbau

20 bis 499	.	.	.	.	.
500 und mehr	.	.	.	.	.
insgesamt	10	1 590	2 324	55 315	281 219

DN Herstellung von Möbeln, Schmuck, Musikinstrumenten, Sportgeräten, Spielwaren und sonstigen Erzeugnissen; Recycling

20 bis 499	5	563	925	12 419	94 753
500 und mehr	-	-	-	-	-
insgesamt	5	563	925	12 419	94 753

**11. Betriebe, Beschäftigung und Umsatz 2003 nach Wirtschaftszweigen und Beschäftigtengrößenklassen**  
**- Betriebe von Unternehmen mit 20 und mehr Beschäftigten -**

WZ 2003	Wirtschaftszweig _____ Betriebe mit ... Beschäftigten	Betriebe	Beschäftigte	Geleistete Arbeits- stunden <sup>1)</sup>	Bruttolöhne und -gehälter	Umsatz <sup>2)</sup>
		Ende September		1 000	1 000 EUR	

**Kammerbezirk Rheinhessen**

**C+D** Verarbeitendes Gewerbe sowie Bergbau und Gewinnung von Steinen und Erden

20 bis 499	212	15 901	23 941	585 488	3 939 606
500 und mehr	9	14 353	23 191	681 588	2 894 741
insgesamt	221	30 254	47 133	1 267 076	6 834 347

**C** Bergbau und Gewinnung von Steinen und Erden

20 bis 499	4	49	87	1 870	.
500 und mehr	-	-	-	-	-
insgesamt	4	49	87	1 870	.

**D** Verarbeitendes Gewerbe

20 bis 499	208	15 852	23 854	583 619	.
500 und mehr	9	14 353	23 191	681 588	2 894 741
insgesamt	217	30 205	47 045	1 265 206	.

**DA** Ernährungsgewerbe und Tabakverarbeitung

20 bis 499	36	3 391	5 278	111 199	1 421 485
500 und mehr	-	-	-	-	-
insgesamt	36	3 391	5 278	111 199	1 421 485

**DB** Textil- und Bekleidungsgewerbe

20 bis 499	-	-	-	.	.
500 und mehr	-	-	-	-	-
insgesamt	2	.	.	.	.

**DC** Ledergewerbe

20 bis 499	-	-	-	-	-
500 und mehr	-	-	-	-	-
insgesamt	-	-	-	-	-

**DD** Holzgewerbe (ohne Herstellung von Möbeln)

20 bis 499	-	-	-	.	.
500 und mehr	-	-	-	-	-
insgesamt	2	.	.	.	.

**DE** Papier-, Verlags- und Druckgewerbe

20 bis 499	.	.	.	.	.
500 und mehr	.	.	.	.	.
insgesamt	33	2 868	3 919	112 711	386 211

**DF** Kokerei, Mineralölverarbeitung, Herstellung und Verarbeitung von Spalt- und Brutstoffen

20 bis 499	-	-	-	-	-
500 und mehr	-	-	-	-	-
insgesamt	-	-	-	-	-

Erläuterung der Fußnoten siehe Seite 5.

**11. Betriebe, Beschäftigung und Umsatz 2003 nach Wirtschaftszweigen und Beschäftigtengrößenklassen**  
**- Betriebe von Unternehmen mit 20 und mehr Beschäftigten -**

WZ 2003	Wirtschaftszweig _____ Betriebe mit ... Beschäftigten	Betriebe	Beschäftigte	Geleistete Arbeits- stunden <sup>1)</sup>	Bruttolöhne und -gehälter	Umsatz <sup>2)</sup>
		Ende September		1 000	1 000 EUR	

**Kammerbezirk Rheinhessen**

DG Herstellung von chemischen Erzeugnissen

20 bis 499	.	.	3 657	108 054	880 645
500 und mehr	.	.	11 392	339 877	1 958 505
insgesamt	24	9 533	15 049	447 932	2 839 150

DH Herstellung von Gummi- und Kunststoffwaren

20 bis 499	.	.	.	.	.
500 und mehr	.	.	.	.	.
insgesamt	12	2 213	.	73 473	.

DI Glasgewerbe, Herstellung von Keramik, Verarbeitung von Steinen und Erden

20 bis 499	.	.	.	.	.
500 und mehr	.	.	.	.	.
insgesamt	14	4 863	7 340	220 991	611 547

DJ Metallerzeugung und -bearbeitung, Herstellung von Metallerzeugnissen

20 bis 499	22	1 428	2 013	42 977	174 538
500 und mehr	-	-	-	-	-
insgesamt	22	1 428	2 013	42 977	174 538

DK Maschinenbau

20 bis 499	28	1 539	2 357	57 777	213 340
500 und mehr	-	-	-	-	-
insgesamt	28	1 539	2 357	57 777	213 340

DL Herstellung von Büromaschinen, Datenverarbeitungsgeräten und -einrichtungen; Elektrotechnik, Feinmechanik und Optik

20 bis 499	.	.	.	.	.
500 und mehr	.	.	.	.	.
insgesamt	31	2 400	4 754	127 279	373 708

DM Fahrzeugbau

20 bis 499	6	1 133	1 588	41 559	266 259
500 und mehr	-	-	-	-	-
insgesamt	6	1 133	1 588	41 559	266 259

DN Herstellung von Möbeln, Schmuck, Musikinstrumenten, Sportgeräten, Spielwaren und sonstigen Erzeugnissen; Recycling

20 bis 499	7	607	906	23 036	122 371
500 und mehr	-	-	-	-	-
insgesamt	7	607	906	23 036	122 371

**11. Betriebe, Beschäftigung und Umsatz 2003 nach Wirtschaftszweigen und Beschäftigtengrößenklassen**  
**- Betriebe von Unternehmen mit 20 und mehr Beschäftigten -**

WZ 2003	Wirtschaftszweig _____ Betriebe mit ... Beschäftigten	Betriebe	Beschäftigte	Geleistete Arbeits- stunden <sup>1)</sup>	Bruttolöhne und -gehälter	Umsatz <sup>2)</sup>
		Ende September		1 000	1 000 EUR	

**Kammerbezirk Pfalz**

**C+D** Verarbeitendes Gewerbe sowie Bergbau und Gewinnung von Steinen und Erden

20 bis 499	647	46 230	71 643	1 493 654	7 436 877
500 und mehr	35	78 527	115 229	3 602 448	24 723 411
insgesamt	682	124 757	186 871	5 096 102	32 160 288

**C** Bergbau und Gewinnung von Steinen und Erden

20 bis 499	26	559	961	20 736	81 125
500 und mehr	-	-	-	-	-
insgesamt	26	559	961	20 736	81 125

**D** Verarbeitendes Gewerbe

20 bis 499	621	45 671	70 682	1 472 918	7 355 752
500 und mehr	35	78 527	115 229	3 602 448	24 723 411
insgesamt	656	124 198	185 910	5 075 366	32 079 163

**DA** Ernährungsgewerbe und Tabakverarbeitung

20 bis 499	.	.	.	.	.
500 und mehr	.	.	.	.	.
insgesamt	104	6 620	10 073	146 575	904 290

**DB** Textil- und Bekleidungsgewerbe

20 bis 499	.	.	1 693	.	.
500 und mehr	.	.	.	.	.
insgesamt	16	.	.	.	.

**DC** Ledergewerbe

20 bis 499	.	.	.	.	.
500 und mehr	.	.	.	.	.
insgesamt	36	3 101	5 133	83 807	447 648

**DD** Holzgewerbe (ohne Herstellung von Möbeln)

20 bis 499	-	-	-	.	.
500 und mehr	-	-	-	-	-
insgesamt	22	.	.	.	.

**DE** Papier-, Verlags- und Druckgewerbe

20 bis 499	.	.	.	.	.
500 und mehr	.	.	.	.	.
insgesamt	60	5 363	7 568	181 291	1 083 294

**DF** Kokerei, Mineralölverarbeitung, Herstellung und Verarbeitung von Spalt- und Brutstoffen

20 bis 499	-	-	-	14 755	136 393
500 und mehr	-	-	-	-	-
insgesamt	3	350	607	14 755	136 393

Erläuterung der Fußnoten siehe Seite 5.

**11. Betriebe, Beschäftigung und Umsatz 2003 nach Wirtschaftszweigen und Beschäftigtengrößenklassen**  
**- Betriebe von Unternehmen mit 20 und mehr Beschäftigten -**

WZ 2003	Wirtschaftszweig _____ Betriebe mit ... Beschäftigten	Betriebe	Beschäftigte	Geleistete Arbeits- stunden <sup>1)</sup>	Bruttolöhne und -gehälter	Umsatz <sup>2)</sup>
		Ende September		1 000	1 000 EUR	

**Kammerbezirk Pfalz**

DG Herstellung von chemischen Erzeugnissen

20 bis 499	23	2 884	4 551	111 737	643 420
500 und mehr	5	41 672	61 359	2 096 908	15 250 862
insgesamt	28	44 556	65 909	2 208 645	15 894 282

DH Herstellung von Gummi- und Kunststoffwaren

20 bis 499	.	.	.	.	.
500 und mehr	.	.	.	.	.
insgesamt	39	4 999	7 827	162 014	.

DI Glasgewerbe, Herstellung von Keramik, Verarbeitung von Steinen und Erden

20 bis 499	36	2 594	4 231	109 851	464 584
500 und mehr	-	-	-	-	-
insgesamt	36	2 594	4 231	109 851	464 584

DJ Metallerzeugung und -bearbeitung, Herstellung von Metallerzeugnissen

20 bis 499	.	.	.	.	.
500 und mehr	.	.	.	.	.
insgesamt	98	10 311	15 236	353 192	1 522 375

DK Maschinenbau

20 bis 499	93	7 456	11 903	268 429	963 082
500 und mehr	7	8 023	12 138	338 388	1 285 212
insgesamt	100	15 479	24 041	606 817	2 248 294

DL Herstellung von Büromaschinen, Datenverarbeitungsgeräten und -einrichtungen; Elektrotechnik, Feinmechanik und Optik

20 bis 499	.	.	.	.	.
500 und mehr	.	.	.	.	.
insgesamt	60	5 296	7 907	183 840	716 927

DM Fahrzeugbau

20 bis 499	20	1 657	2 664	54 832	428 003
500 und mehr	9	18 365	26 531	798 942	6 732 724
insgesamt	29	20 022	29 195	853 775	7 160 727

DN Herstellung von Möbeln, Schmuck, Musikinstrumenten, Sportgeräten, Spielwaren und sonstigen Erzeugnissen; Recycling

20 bis 499	.	.	.	.	.
500 und mehr	.	.	.	.	.
insgesamt	25	2 899	4 058	92 897	420 226