



und Erden. .	2	x			120	Fasererzeugnisse (ohne Baumwolle)			
erdgas-	-	-	-	-	1206	Veredlung von Erzeugnissen dieser Güter			
erzeugung					18	Textilien			
und Erden. .	2	x			120	Veredlung von Erzeugnissen dieser Güter			
	962	x	24 479 717	32	120	Veredlung von Erzeugnissen dieser Güter			
	92	x	4 232 706	11	120	Veredlung von Erzeugnissen dieser Güter			
	22	x	196 962	1	120	Veredlung von Erzeugnissen dieser Güter			
	157	x	4 410 827	1	120	Veredlung von Erzeugnissen dieser Güter			
kg	10		9 609 047	79 873	120	Veredlung von Erzeugnissen dieser Güter			
	6	x	148 315	1	120	Veredlung von Erzeugnissen dieser Güter			
erzeugnisse					120	Veredlung von Erzeugnissen dieser Güter			
oren,	12	x	485 400	1	120	Veredlung von Erzeugnissen dieser Güter			
h. g.	42	x	1 231 712	1	120	Veredlung von Erzeugnissen dieser Güter			
	11		2 889 581	1 093 160	120	Veredlung von Erzeugnissen dieser Güter			
	4		92 467	125 871	120	Veredlung von Erzeugnissen dieser Güter			
(peiseeis)	27	x	1 342 737	8	120	Veredlung von Erzeugnissen dieser Güter			
	4		86 542 600	116 088	120	Veredlung von Erzeugnissen dieser Güter			
	26	x	577 201	19	120	Veredlung von Erzeugnissen dieser Güter			
	13	x	460 971	42	120	Veredlung von Erzeugnissen dieser Güter			
	508	x	3 186 592	28	120	Veredlung von Erzeugnissen dieser Güter			
kg	55				120	Veredlung von Erzeugnissen dieser Güter			
t	7				120	Veredlung von Erzeugnissen dieser Güter			
kg	41		605 557 331	2 454 056	120	Veredlung von Erzeugnissen dieser Güter			
kg	11		124 048 886	727 820	120	Veredlung von Erzeugnissen dieser Güter			
	24	x		474 688	120	Veredlung von Erzeugnissen dieser Güter			
	24	x		465 843	120	Veredlung von Erzeugnissen dieser Güter			
erzeugnisse,					120	Veredlung von Erzeugnissen dieser Güter			
oder zum					120	Veredlung von Erzeugnissen dieser Güter			
in einem Inhalt	kg				120	Veredlung von Erzeugnissen dieser Güter			
	2				120	Veredlung von Erzeugnissen dieser Güter			
	61	x		786 690	120	Veredlung von Erzeugnissen dieser Güter			
	29	x		453 031	120	Veredlung von Erzeugnissen dieser Güter			
erzeugnisse					120	Veredlung von Erzeugnissen dieser Güter			
Güter-	t				120	Veredlung von Erzeugnissen dieser Güter			
	26				120	Veredlung von Erzeugnissen dieser Güter			

Statistische Berichte

Gäste und Übernachtungen im Reiseverkehr Nordrhein-Westfalens

November 2025



Gäste und Übernachtungen im Reiseverkehr Nordrhein-Westfalens

November 2025

Herausgegeben von
Information und Technik Nordrhein-Westfalen, Statistisches Landesamt
Mauerstraße 51, 40476 Düsseldorf • Postfach 10 11 05, 40002 Düsseldorf
Telefon +49211 9449-01 • Telefax +49211 9449-8000
Internet: <http://www.it.nrw>
E-Mail: poststelle@it.nrw.de

Erschienen im Januar 2026

Alle Statistischen Berichte finden Sie als PDF-Datei zum kostenlosen
Download in unserer Internet-Rubrik Aktuell / Publikationen.
© IT.NRW, Statistisches Landesamt, Düsseldorf, 2026. Dieses Werk ist lizenziert unter
der Datenlizenz Deutschland - Namensnennung - Version 2.0.
Auszugsweise Vervielfältigung und Verbreitung mit Quellenangabe gestattet.

Inhalt

	Seite
Vorbemerkungen	4
Hinweise	5
Grafiken	6
Tabellenteil	
1. Entwicklung der Ankünfte und Übernachtungen	8
2. Kapazität und Leistung der Beherbergungsstätten im November 2025 nach	
2.1 Verwaltungsbezirken	9
2.2 Gemeindegruppen und Betriebsarten	23
2.3 Reisegebieten und Betriebsarten	27
2.4 Reisegebieten und Herkunftsländern	31
3. Leistung der Beherbergungsstätten von Januar bis November 2025 nach	
3.1 Verwaltungsbezirken	44
3.2 Gemeindegruppen und Betriebsarten	58
3.3 Reisegebieten und Betriebsarten	62
3.4 Reisegebieten und Herkunftsländern	66
4.1 Leistung der Campingplätze nach Herkunftsländern	79
4.2 Leistung der Campingplätze nach Herkunftsländern – kumulierte Ergebnisse	80
Karte	
Reisegebiete in Nordrhein-Westfalen	81
Übersicht der Reisegebiete / Regionen in Nordrhein-Westfalen	82
Karte	
Kur- und Erholungsorte in Nordrhein-Westfalen	83
Verzeichnis der Kurorte und Erholungsorte in Nordrhein-Westfalen	84
Veröffentlichungen	85

Vorbemerkungen

In der Beherbergungsstatistik des Reiseverkehrs werden monatlich die angekommenen Gäste und Gästeübernachtungen in Beherbergungsbetrieben und auf Campingplätzen erfasst, wobei die Gäste aus dem Ausland nach dem Herkunftsland (ständiger Wohnsitz) untergliedert werden. Bei Beherbergungsbetrieben wird die Zahl der angebotenen Betten und bei Campingplätzen die Zahl der angebotenen Stellplätze erhoben. Einmal jährlich wird bei Betrieben der klassischen Hotellerie zum Stichtag 31. Juli die Zahl der angebotenen Gästezimmer erfasst und in der Juli-Ausgabe dieses Berichts veröffentlicht.

Die Rechtsgrundlage dieser Erhebung ist das „Gesetz zur Neuordnung der Statistik über die Beherbergung im Reiseverkehr (Beherbergungsstatistikgesetz – BeherbStatG) vom 22. Mai 2002“ (BGBl. I S. 1642), zuletzt geändert durch Artikel 11 des Gesetzes vom 28. Juli 2015 (BGBl. I S. 1400). Nach § 3 (I) dieses Gesetzes werden nur Beherbergungsbetriebe in die Erhebung einbezogen, die zehn und mehr Schlafgelegenheiten bzw. bei Campingplätzen zehn und mehr Stellplätze aufweisen.

Darstellung der Ergebnisse

Die vorliegenden Monatsergebnisse enthalten vorläufige Zahlen. In der Regel weichen aber die endgültigen Ergebnisse nur geringfügig davon ab. In den aufsummierten Teiljahresergebnissen im zweiten Teil des Berichtes fließen jeweils nachträgliche Meldungen von Beherbergungsbetrieben ein, so dass diese Ergebnisse im Laufes des Jahres beständiger werden.

Zurzeit gibt es in Nordrhein-Westfalen zwei Gemeinden (von 396), die keine Beherbergungsstätte mit zehn und mehr Betten haben. Sie werden in der Erhebung nicht berücksichtigt.

Die Zahl der prädikatisierten Orte in Nordrhein-Westfalen beträgt zurzeit 80. Darunter befinden sich 9 Mineral-, Moor-, Sole- und Thermalbäder, 4 Heilklimatische Kurorte, 3 Kneippkurorte, 6 Kneippheilbäder, 24 Luftkurorte und 34 Erholungsorte. Eine Übersicht der Lage dieser Orte finden Sie am Ende des Berichtes.

Hinweise

Zum Berichtsmonat Januar 2025 haben sich die einzelnen Zugehörigkeiten der Gemeindegruppen verändert. Dies wirkt sich besonders auf die Berechnungen der Veränderungsraten aus. Eine Übersicht über die aktuellen Zugehörigkeiten zu den Gemeindegruppen liefern die Seiten 83 und 84.

Abweichungen in den Summen ergeben sich aus dem Runden der Einzelwerte.

Eventuelle Abweichungen der Monatswerte in Tabelle 1 gegenüber den Monatswerten vorangegangener Statistischer Berichte ergeben sich durch Nachmeldungen.

Hinweis zu barrierefreien Tabellen

Tabellen zu dem in diesem statistischen Bericht enthaltenem Thema können in der Landesdatenbank NRW unter dem Link <https://www.ldb.nrw/ldbnrw/online/statistic/45412> abgerufen und als CSV-Datei heruntergeladen werden.

Zeichenerklärung

0	weniger als die Hälfte von 1 in der letzten besetzten Stelle, jedoch mehr als nichts
—	nichts vorhanden (genau null)
...	Angabe fällt später an
x	Tabellenfach gesperrt, weil Aussage nicht sinnvoll
.	Zahlenwert unbekannt oder geheim zu halten

Gästeankünfte in Nordrhein-Westfalen – Anzahl in Millionen und Veränderung in Prozent

Gästeankünfte in Millionen

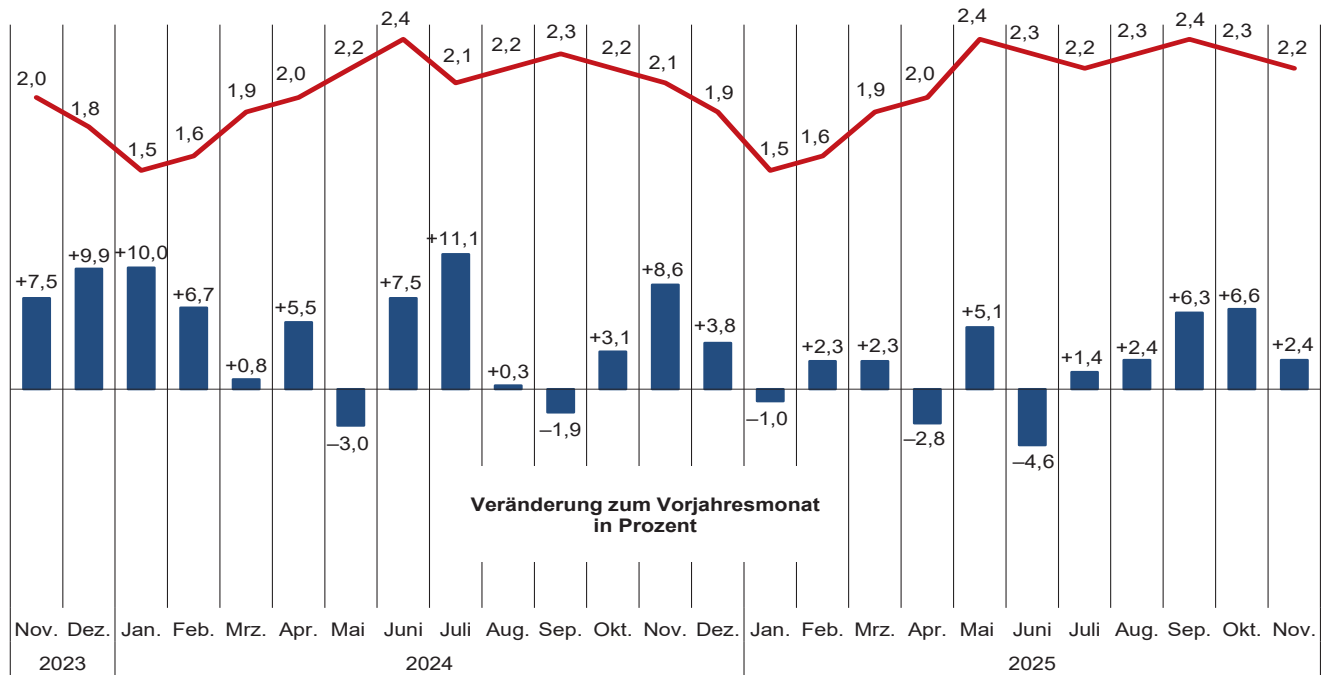

Grafik: IT.NRW

Gästeübernachtungen in Nordrhein-Westfalen – Anzahl in Millionen und Veränderung in Prozent

Gästeübernachtungen in Millionen

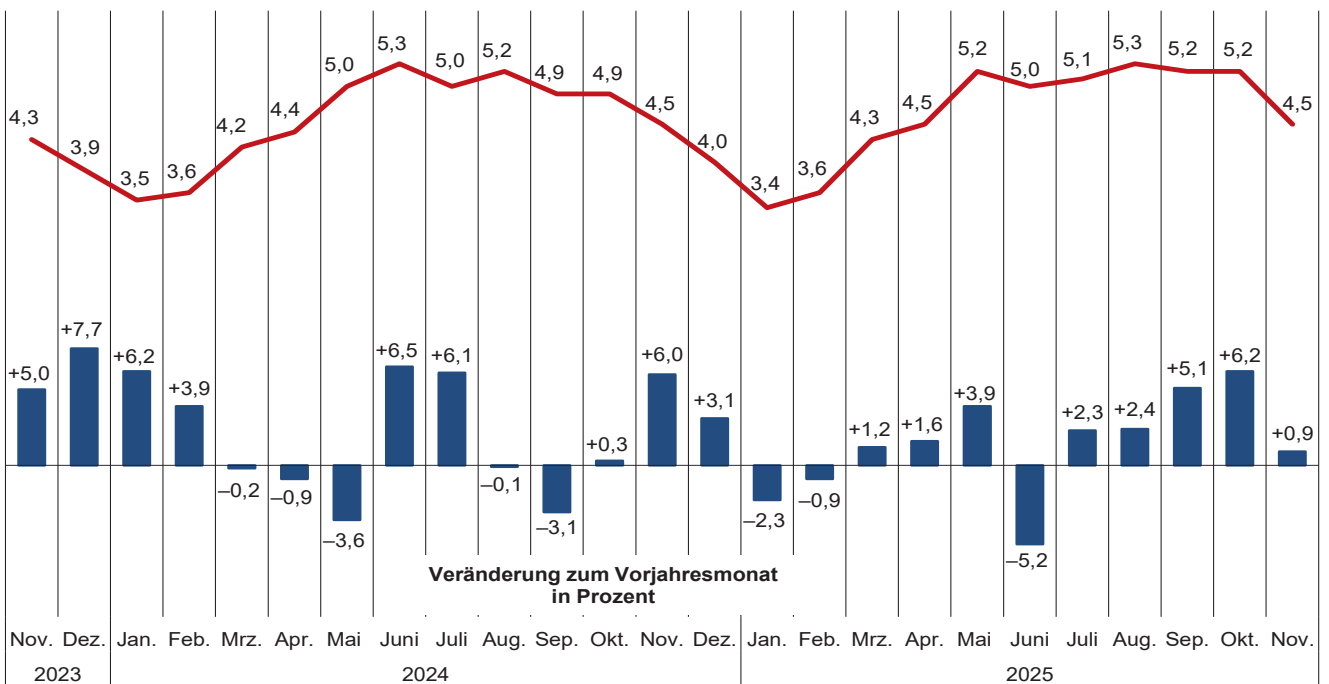

Grafik: IT.NRW

**Übernachtungen in NRW je 1 000 Einwohnerinnen und Einwohner nach Reisegebieten
sowie Anteil der deutschen und ausländischen Gäste im November 2025**

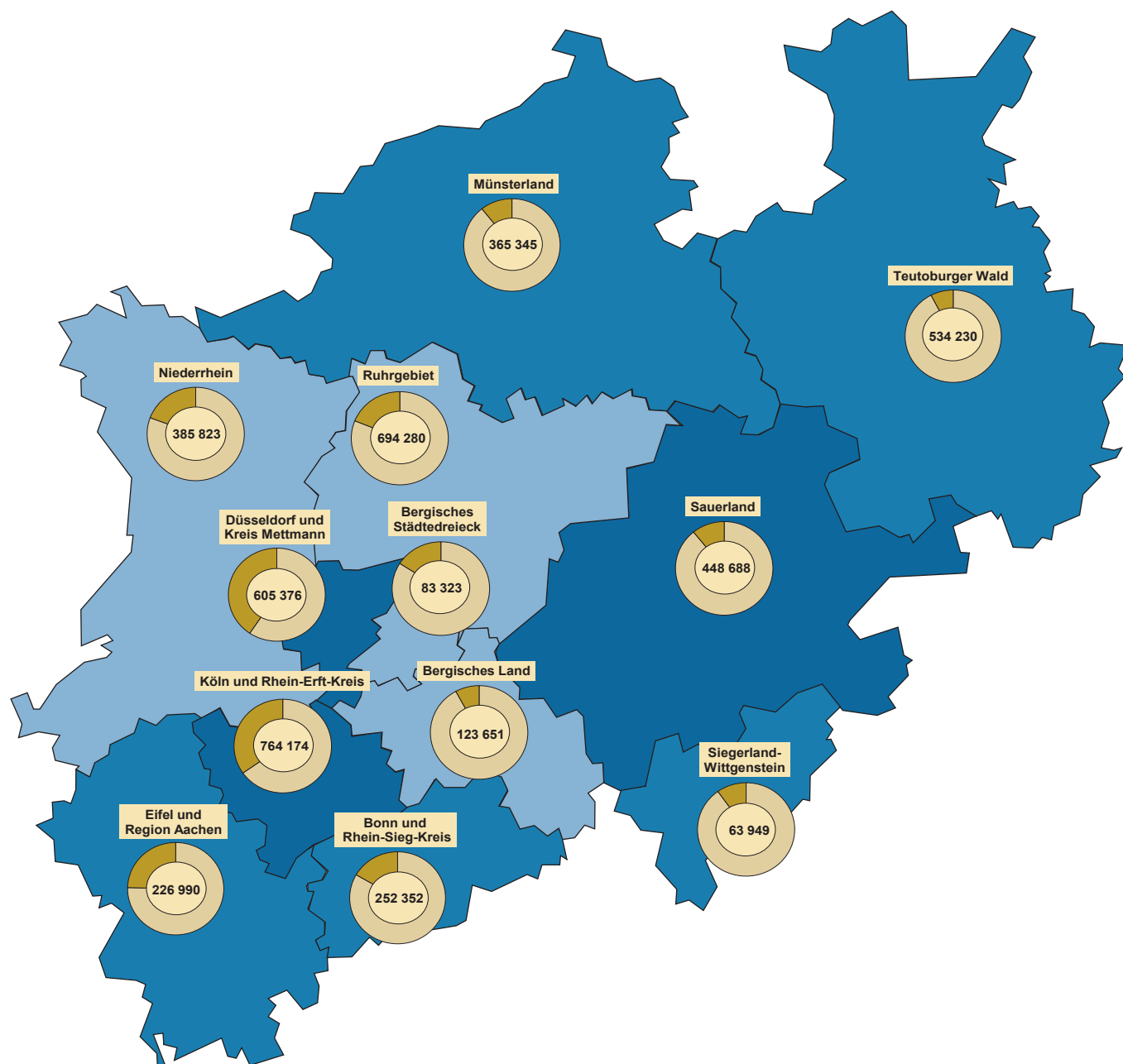

**Beherbergungsintensität der
Übernachtungen je 1 000 Einwohnerinnen und Einwohner**

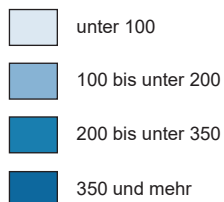

Kreisdiagramme

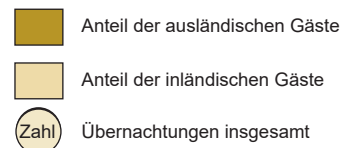

Grafik: IT.NRW

1. Entwicklung der Ankünfte und Übernachtungen

Zeitraum		Ankünfte		Übernachtungen		Ankünfte		Übernachtungen	
		aller Gäste	ausländischer Gäste	aller Gäste	ausländischer Gäste	aller Gäste	ausländischer Gäste	aller Gäste	ausländischer Gäste
		Anzahl				Veränderungen zum Vorjahresmonat in %			
2023	Januar	1 393 547	285 750	3 292 298	614 181	+77,5	+101,6	+54,3	+89,9
	Februar	1 488 099	313 215	3 447 002	695 100	+74,3	+108,7	+54,6	+96,3
	März	1 861 851	350 005	4 233 560	764 322	+49,5	+79,7	+38,2	+75,0
	April	1 930 195	387 585	4 466 714	805 046	+22,1	+39,1	+17,8	+36,1
	Mai	2 311 998	476 231	5 183 027	1 001 740	+12,5	+31,4	+12,4	+31,6
	Juni	2 205 040	440 009	4 946 921	926 100	+6,0	+21,8	+5,0	+22,1
	Juli	1 923 564	444 555	4 675 531	959 935	–	+10,7	+0,9	+9,6
	August	2 235 747	484 326	5 195 621	1 089 149	+3,5	+10,4	+3,0	+10,6
	September	2 330 714	439 992	5 080 789	905 536	+7,7	+12,0	+4,6	+7,5
	Oktober	2 096 875	461 810	4 904 256	982 344	+5,9	+15,0	+2,9	+10,3
	November	1 964 385	422 291	4 254 751	830 348	+7,5	+10,5	+5,0	+6,5
	Dezember	1 833 227	539 536	3 918 745	1 002 934	+9,9	+15,7	+7,7	+13,0
2024	Januar	1 533 144	339 947	3 494 994	705 078	+10,0	+19,0	+6,2	+14,8
	Februar	1 587 774	326 043	3 582 931	696 931	+6,7	+4,1	+3,9	+0,3
	März	1 877 602	378 487	4 225 767	764 768	+0,8	+8,1	–0,2	+0,1
	April	2 035 975	426 792	4 424 997	839 796	+5,5	+10,1	–0,9	+4,3
	Mai	2 242 328	464 606	4 995 822	942 049	–3,0	–2,4	–3,6	–6,0
	Juni	2 369 358	644 302	5 266 552	1 341 872	+7,5	+46,4	+6,5	+44,9
	Juli	2 136 324	549 461	4 961 911	1 121 335	+11,1	+23,6	+6,1	+16,8
	August	2 242 248	516 114	5 192 861	1 122 254	+0,3	+6,6	–0,1	+3,0
	September	2 286 789	456 520	4 925 672	906 997	–1,9	+3,8	–3,1	+0,2
	Oktober	2 162 540	446 465	4 916 709	891 775	+3,1	–3,3	+0,3	–9,2
	November	2 132 477	477 266	4 507 953	911 080	+8,6	+13,0	+6,0	+9,7
	Dezember	1 902 780	578 484	4 038 750	1 076 316	+3,8	+7,2	+3,1	+7,3
2025	Januar	1 517 546	335 905	3 413 398	670 365	–1,0	–1,2	–2,3	–4,9
	Februar	1 624 962	358 114	3 550 974	721 624	+2,3	+9,8	–0,9	+3,5
	März	1 921 451	395 158	4 276 370	806 758	+2,3	+4,4	+1,2	+5,5
	April	1 979 866	433 034	4 495 402	855 292	–2,8	+1,5	+1,6	+1,8
	Mai	2 357 600	501 428	5 192 708	988 741	+5,1	+7,9	+3,9	+5,0
	Juni	2 260 996	472 548	4 993 168	945 414	–4,6	–26,7	–5,2	–29,5
	Juli	2 165 650	529 020	5 078 113	1 115 587	+1,4	–3,7	+2,3	–0,5
	August	2 295 176	578 815	5 315 873	1 226 760	+2,4	+12,1	+2,4	+9,3
	September	2 431 116	510 865	5 178 726	1 007 719	+6,3	+11,9	+5,1	+11,1
	Oktober	2 304 946	549 427	5 219 416	1 138 038	+6,6	+23,1	+6,2	+27,6
	November	2 183 387	517 891	4 548 181	972 450	+2,4	+8,5	+0,9	+6,7
	Dezember

2.1 Kapazität und Leistung der Beherbergungsstätten nach Verwaltungsbezirken

November 2025

Amtliche Schlüsselnummer	Verwaltungsbezirk	Betriebe		Betten			Mittlere Aufenthaltsdauer ³⁾	
		geöffnete	Veränderung ¹⁾	angebotene	Veränderung ¹⁾	mittlere Auslastung ²⁾	aller Gäste	ausländischer Gäste
111 000	Kreisfreie Städte							
112 000	Düsseldorf	216	+2,9	36 828	+1,6	47,4	1,7	1,8
114 000	Duisburg	47	+4,4	3 985	+2,3	43,9	1,8	1,6
113 000	Essen	110	+1,9	11 704	-0,8	47,6	1,8	1,8
114 000	Krefeld	25	+19,0	2 155	+10,2	41,1	1,5	1,5
116 000	Mönchengladbach	30	+7,1	2 661	+11,8	46,1	2,0	1,8
117 000	Mülheim an der Ruhr	20	-	1 259	-0,7	42,3	1,9	2,3
119 000	Oberhausen	36	+9,1	3 769	-3,7	48,2	2,1	1,9
120 000	Remscheid	15	+7,1	979	+36,5	40,4	1,7	1,7
122 000	Solingen	17	+13,3	881	+6,1	36,2	2,2	2,9
124 000	Wuppertal	40	-2,4	4 111	-0,7	50,1	2,0	1,4
154 000	Kreis Kleve	113	+10,8	5 544	+6,0	33,4	2,2	2,1
154 004	Bedburg-Hau	2	-	12	-7,7	.	.	.
154 008	Emmerich am Rhein, Stadt	9	-	210	-	37,2	1,9	2,0
154 012	Geldern, Stadt	12	+9,1	667	+19,3	56,6	3,8	2,0
154 016	Goch, Stadt	10	+11,1	440	+5,3	43,0	2,1	2,0
154 020	Issum	4	-	55	-	11,5	2,4	2,0
154 024	Kalkar, Stadt	8	+14,3	1 227	+0,9	20,2	1,9	1,6
154 028	Kerken	5	-	69	-	32,7	3,5	2,0
154 032	Kevelaer, Stadt	13	+8,3	566	-5,4	31,5	2,4	3,1
154 036	Kleve, Stadt	11	+10,0	608	+2,9	34,8	2,0	2,3
154 040	Kranenburg	4	+33,3	270	+3,8	35,5	2,3	2,1
154 044	Rees, Stadt	10	+11,1	287	+10,8	32,3	1,7	1,4
154 048	Rheurdt	3	-	107	-1,8	.	.	.
154 052	Straelen, Stadt	6	-	173	-	37,4	1,9	3,5
154 056	Uedem	5	+25,0	231	+10,0	44,6	3,2	1,0
154 060	Wachtendonk	4	+100,0	56	+124,0	32,5	1,6	2,1
154 064	Weeze	7	+16,7	566	+22,2	21,7	1,5	2,1
158 000	Kreis Mettmann	93	+3,3	6 970	-	38,8	2,0	2,2
158 004	Erkrath, Stadt	5	+25,0	191	+7,3	.	.	.
158 008	Haan, Stadt	4	-	371	-5,4	46,8	1,9	2,4
158 012	Heiligenhaus, Stadt	7	+40,0	245	+10,9	47,4	2,0	1,8
158 016	Hilden, Stadt	10	-9,1	900	-11,5	38,8	2,5	2,7
158 020	Langenfeld (Rhld.), Stadt	10	-9,1	382	-5,7	33,6	1,8	2,2
158 024	Mettmann, Stadt	8	-	916	+2,0	44,3	2,2	3,0
158 026	Monheim am Rhein, Stadt	9	+28,6	1 000	+25,0	41,6	2,1	2,1
158 028	Ratingen, Stadt	27	+3,8	2 454	-1,9	37,0	1,8	1,9
158 032	Velbert, Stadt	11	-8,3	472	-4,5	26,4	1,8	2,2
158 036	Wülfrath, Stadt	2	-	39	-40,9	.	.	.
162 000	Rhein-Kreis Neuss	84	+2,4	6 448	+5,2	48,9	2,4	2,1
162 004	Dormagen, Stadt	17	+13,3	763	+2,7	42,8	4,0	2,9
162 008	Grevenbroich, Stadt	11	-8,3	546	-10,6	33,8	1,9	1,9
162 012	Jüchen, Stadt	3	-	101	-	.	.	.
162 016	Kaarst, Stadt	8	-	479	-5,7	39,1	1,5	1,9
162 020	Korschenbroich, Stadt	6	-14,3	313	-4,3	90,4	10,4	3,1
162 022	Meerbusch, Stadt	17	-5,6	821	-18,1	68,1	4,0	3,6
162 024	Neuss, Stadt	20	+25,0	3 376	+21,4	46,5	1,9	2,0
162 028	Rommerskirchen	2	-33,3	49	-15,5	.	.	.
166 000	Kreis Viersen	53	+1,9	2 399	-6,4	34,4	2,2	2,3
166 004	Brüggen	5	+25,0	352	+4,1	19,5	2,6	2,7
166 008	Grefrath	2	-33,3	46	-76,3	.	.	.
166 012	Kempfen, Stadt	5	-28,6	291	-14,2	41,5	3,2	1,7
166 016	Nettetal, Stadt	12	-	873	-	31,4	1,9	1,4
166 020	Niederkrüchten	7	-	63	-1,6	36,5	3,7	2,7
166 024	Schwalmtal	2	-	51	-	.	.	.
166 028	Tönisvorst, Stadt	1	-	21	-	.	.	.
166 032	Viersen, Stadt	9	+28,6	224	+23,8	45,8	2,0	2,9
166 036	Willich, Stadt	10	+11,1	478	-5,0	41,2	2,1	2,6
170 000	Kreis Wesel	100	+5,3	4 997	+5,7	39,9	2,1	2,1
170 004	Alpen	4	-	96	-	32,6	2,3	2,0
170 008	Dinslaken, Stadt	8	+14,3	322	+10,7	37,5	2,4	2,3
170 012	Hamminkeln, Stadt	8	-	495	-	63,2	6,1	18,9
170 016	Hünxe	4	-	93	-	.	.	.
170 020	Kamp-Lintfort, Stadt	4	-	343	-0,9	44,3	1,6	1,6

1) Veränderung gegenüber dem Vorjahresmonat in % – 2) mittlere Auslastung = (Übernachtungen / angebotene Bettentage) * 100 – 3) mittlere Aufenthaltsdauer (in Tagen) = Übernachtungen / Ankünfte

Noch: 2.1 Kapazität und Leistung der Beherbergungsstätten nach Verwaltungsbezirken

November 2025

Amtliche Schlüssel- nummer	Verwaltungsbezirk	Ankünfte				Übernachtungen			
		aller Gäste	Verände- rung ¹⁾	ausländischer Gäste	Verände- rung ¹⁾	aller Gäste	Verände- rung ¹⁾	ausländischer Gäste	Verände- rung ¹⁾
	Kreisfreie Städte								
111 000	Düsseldorf	315 420	+3,4	124 178	+11,1	524 298	+3,0	225 536	+12,2
112 000	Duisburg	29 605	+4,8	7 632	+33,4	52 502	+4,3	12 409	+16,4
113 000	Essen	94 931	+3,5	23 248	+16,5	167 480	-1,6	40 837	+1,6
114 000	Krefeld	17 348	+26,3	3 639	+19,9	26 570	+14,6	5 426	+7,8
116 000	Mönchengladbach	18 753	+5,1	4 104	+11,8	36 794	+7,5	7 375	+22,0
117 000	Mülheim an der Ruhr	8 405	-7,7	2 075	+2,1	15 958	-2,6	4 710	+10,2
119 000	Oberhausen	26 712	-1,5	6 027	-17,0	57 092	+1,2	11 665	-9,8
120 000	Remscheid	6 937	+92,7	1 395	+211,4	11 876	+63,0	2 384	+115,2
122 000	Solingen	4 433	+6,8	906	-6,4	9 739	-4,0	2 623	-15,2
124 000	Wuppertal	30 292	+16,8	5 829	+32,0	61 708	+3,5	8 296	+3,4
154 000	Kreis Kleve	26 691	+5,8	4 607	+6,9	59 810	+5,3	9 544	+10,4
154 004	Bedburg-Hau
154 008	Emmerich am Rhein, Stadt	1 205	-12,4	256	-20,2	2 349	-19,7	516	-11,8
154 012	Geldern, Stadt	3 116	+40,3	251	+28,7	11 726	+18,8	499	+15,2
154 016	Goch, Stadt	3 321	+6,4	558	-15,8	6 934	+10,2	1 101	-21,6
154 020	Issum	195	-13,3	42	-	467	+0,2	82	+2,5
154 024	Kalkar, Stadt	4 101	+6,7	1 240	+134,0	7 668	+7,3	1 936	+122,3
154 028	Kerken	213	-14,1	37	-14,0	739	+37,6	73	-42,1
154 032	Kevelaer, Stadt	2 642	-0,9	388	-0,5	6 296	+8,3	1 206	+21,0
154 036	Kleve, Stadt	3 345	+6,3	592	-17,0	6 671	+3,1	1 354	-6,3
154 040	Kranenburg	1 275	+21,4	500	+167,4	2 879	+19,3	1 059	+224,8
154 044	Rees, Stadt	1 785	-11,6	298	-28,5	3 083	-16,0	424	-41,4
154 048	Rheurdt
154 052	Straelen, Stadt	1 131	-6,5	79	-16,0	2 111	-8,8	279	+70,1
154 056	Uedem	959	-7,3	13	+116,7	3 102	-0,3	13	+116,7
154 060	Wachtendonk	449	+191,6	35	+25,0	706	+95,6	72	+63,6
154 064	Weeze	2 456	-2,7	309	-53,8	3 679	-11,3	660	-37,2
158 000	Kreis Mettmann	40 597	-2,2	8 904	-0,9	81 078	+4,5	19 933	+6,6
158 004	Erkrath, Stadt
158 008	Haan, Stadt	2 785	+8,5	458	-4,4	5 212	+7,8	1 079	+9,4
158 012	Heiligenhaus, Stadt	1 705	+76,9	892	x	3 482	+92,8	1 630	x
158 016	Hilden, Stadt	4 116	-14,9	1 094	-2,0	10 485	-5,5	2 962	+7,2
158 020	Langenfeld (Rhld.), Stadt	2 085	-10,0	309	-9,4	3 850	-8,5	685	-1,9
158 024	Mettmann, Stadt	5 577	-1,4	1 345	+2,8	12 177	+1,3	4 042	+11,9
158 026	Monheim am Rhein, Stadt	5 906	+32,5	1 177	+18,1	12 482	+48,6	2 526	+19,5
158 028	Ratingen, Stadt	14 796	-9,9	3 298	-20,6	27 255	-2,4	6 341	-13,9
158 032	Velbert, Stadt	2 115	-18,2	185	-28,8	3 733	-14,0	403	-11,8
158 036	Wülfrath, Stadt
162 000	Rhein-Kreis Neuss	39 822	+25,3	9 597	+33,8	94 512	+12,1	20 524	+23,5
162 004	Dormagen, Stadt	2 472	+1,9	375	-2,6	9 805	+9,3	1 085	+17,3
162 008	Grevenbroich, Stadt	2 959	+8,9	813	-26,0	5 538	-14,8	1 516	-26,4
162 012	Jüchen, Stadt
162 016	Kaarst, Stadt	3 713	+30,0	643	+32,6	5 616	-11,2	1 211	-4,2
162 020	Korschenbroich, Stadt	814	+11,2	23	+27,8	8 490	-4,2	72	+30,9
162 022	Meerbusch, Stadt	4 214	+53,3	544	+63,4	16 770	+8,3	1 971	-5,6
162 024	Neuss, Stadt	25 126	+27,3	7 144	+49,1	47 078	+27,4	14 526	+43,5
162 028	Rommerskirchen
166 000	Kreis Viersen	12 126	-10,8	1 541	-7,9	26 785	-6,1	3 493	-1,7
166 004	Brüggen	1 173	+10,6	248	+33,3	3 087	+44,0	673	+45,4
166 008	Grefrath
166 012	Kempfen, Stadt	1 414	-4,9	141	+27,0	4 478	+0,2	233	-7,2
166 016	Nettetal, Stadt	4 382	-16,3	360	-9,1	8 233	-11,7	516	+16,5
166 020	Niederkrüchten	231	-23,5	35	-28,6	861	+7,5	94	-13,0
166 024	Schwalmtal
166 028	Tönisvorst, Stadt
166 032	Viersen, Stadt	1 521	+16,6	163	+13,2	3 079	+36,8	479	+57,0
166 036	Willich, Stadt	2 757	-15,4	513	-26,7	5 902	-11,6	1 322	-24,1
170 000	Kreis Wesel	31 702	+8,5	5 464	+11,0	65 464	+5,9	11 470	+14,6
170 004	Alpen	477	-1,9	60	+22,4	1 110	-5,9	119	-8,5
170 008	Dinslaken, Stadt	1 539	+19,9	394	+231,1	3 625	+4,4	916	+83,9
170 012	Haminkeln, Stadt	1 547	-7,7	56	-9,7	9 445	+0,9	1 057	+147,5
170 016	Hünxe
170 020	Kamp-Lintfort, Stadt	2 784	-2,3	732	-26,7	4 563	+1,4	1 174	-19,9

Anmerkungen Seite 9

Noch: 2.1 Kapazität und Leistung der Beherbergungsstätten nach Verwaltungsbezirken

November 2025

Amtliche Schlüssel- nummer	Verwaltungsbezirk	Betriebe		Betten			Mittlere Aufenthaltsdauer ³⁾	
		geöffnete	Veränderung ¹⁾	angebotene	Veränderung ¹⁾	mittlere Auslastung ²⁾	aller Gäste	ausländischer Gäste
	Noch: Kreis Wesel							
170 024	Moers, Stadt	16	+14,3	803	+9,8	41,3	1,8	1,8
170 028	Neukirchen-Vluyn, Stadt	2	–	184	–	.	.	.
170 032	Rheinberg, Stadt	3	–	279	+123,2	35,9	1,9	1,9
170 036	Schermbeck	8	–11,1	548	–2,0	35,8	2,0	1,6
170 040	Sonsbeck	3	–25,0	144	–9,4	27,5	1,8	1,5
170 044	Voerde (Niederrhein), Stadt	3	–	145	+2,8	32,6	2,3	1,8
170 048	Wesel, Stadt	17	+21,4	828	+4,9	43,2	1,7	2,2
170 052	Xanten, Stadt	20	+5,3	717	–0,3	30,9	1,8	2,6
100 000	Reg.-Bez. Düsseldorf	999	+4,5	94 690	+2,1	44,9	1,8	1,8
	Kreisfreie Städte							
314 000	Bonn	87	–	9 978	–1,7	48,8	2,0	2,2
315 000	Köln	256	+2,8	38 661	+1,2	54,6	1,6	1,7
316 000	Leverkusen	24	+14,3	1 640	+8,7	41,6	1,7	2,1
334 000	Städteregion Aachen	180	+1,7	10 497	+4,4	42,2	1,9	1,7
334 002	Aachen, kreisfreie Stadt	59	+1,7	6 016	+6,5	49,3	1,7	1,6
334 004	Alsdorf, Stadt	6	+20,0	118	–	39,7	2,0	1,6
334 008	Baesweiler, Stadt	4	–20,0	152	–15,6	31,8	1,9	1,7
334 012	Eschweiler, Stadt	11	–	402	+6,3	44,1	2,0	1,8
334 016	Herzogenrath, Stadt	1	–50,0	65	–19,8	.	.	.
334 020	Monschau, Stadt	46	–	1 488	+5,3	31,4	2,0	1,7
334 024	Roetgen	4	–	86	–	.	.	.
334 028	Simmerath	37	+8,8	1 462	+0,8	23,7	2,9	2,5
334 032	Stolberg (Rhld.), Stadt	5	–16,7	271	–4,6	33,6	2,3	1,9
334 036	Würselen, Stadt	7	+16,7	437	+4,8	53,9	4,9	2,4
358 000	Kreis Düren	79	+1,3	3 995	–4,4	27,8	2,1	2,6
358 004	Aldenhoven	–	–	–	–	–	–	–
358 008	Düren, Stadt	11	–8,3	770	–6,0	40,1	1,7	1,8
358 012	Heimbach, Stadt	19	–5,0	1 444	–3,0	21,8	2,9	3,3
358 016	Hürtgenwald	7	–	298	–20,1	29,5	2,0	2,0
358 020	Inden	–	–	–	–	–	–	–
358 024	Jülich, Stadt	10	+42,9	508	+7,2	35,6	2,1	2,2
358 028	Kreuzau	5	+25,0	158	+2,6	22,2	1,9	1,5
358 032	Langerwehe	2	–	43	+16,2	.	.	.
358 036	Linnich, Stadt	2	–	32	–	.	.	.
358 040	Merzenich	1	–	30	–	.	.	.
358 044	Nideggen, Stadt	17	–5,6	577	–4,2	22,3	2,3	2,1
358 048	Niederzier	4	–	118	–17,5	25,9	1,9	2,6
358 052	Nörvenich	1	–	17	–32,0	.	.	.
358 056	Titz	–	–	–	–	–	–	–
358 060	Vettweiß	–	–	–	–	–	–	–
362 000	Rhein-Erft-Kreis	96	+5,5	7 867	+0,5	53,0	2,8	2,0
362 004	Bedburg, Stadt	6	–	400	–	26,9	2,4	7,4
362 008	Bergheim, Stadt	10	+11,1	376	+8,4	58,9	4,2	7,3
362 012	Brühl, Stadt	18	–	3 152	–0,2	54,7	2,2	1,4
362 016	Elsdorf, Stadt	5	+25,0	116	+26,1	22,3	2,8	8,1
362 020	Erfstadt, Stadt	5	–16,7	102	–23,9	21,8	2,6	1,9
362 024	Frechen, Stadt	7	–12,5	528	–3,3	51,7	2,0	2,4
362 028	Hürth, Stadt	15	+7,1	1 703	+0,5	68,2	4,7	4,0
362 032	Kerpen, Stadt	15	+7,1	800	+3,8	48,3	2,9	1,5
362 036	Pulheim, Stadt	9	+28,6	373	–1,6	36,1	1,9	2,5
362 040	Wesseling, Stadt	6	+20,0	317	+4,3	36,9	3,1	2,3
366 000	Kreis Euskirchen	129	+10,3	5 896	+1,8	30,4	2,6	2,4
366 004	Bad Münstereifel, Stadt	14	+7,7	1 151	+0,2	55,1	7,1	1,8
366 008	Blankenheim	17	+13,3	614	+1,3	21,2	2,3	2,6
366 012	Dahlem	15	+15,4	1 114	+2,3	20,4	2,9	4,2
366 016	Euskirchen, Stadt	11	–	562	+0,9	44,2	1,6	1,4
366 020	Hellenthal	22	+15,8	486	+5,0	17,3	2,0	2,0
366 024	Kall	12	+20,0	509	+10,2	22,6	1,6	1,3
366 028	Mechernich, Stadt	9	–	243	–6,9	15,0	1,8	1,9
366 032	Nettersheim	5	–16,7	223	–5,9	21,3	1,8	1,5
366 036	Schleiden, Stadt	18	+12,5	871	+1,3	25,1	2,0	2,2
366 040	Weilerswist	3	+50,0	54	+35,0	54,6	2,5	1,7
366 044	Zülpich, Stadt	3	–	69	–	26,1	2,2	1,6

Anmerkungen Seite 9

Noch: 2.1 Kapazität und Leistung der Beherbergungsstätten nach Verwaltungsbezirken

November 2025

Amtliche Schlüsselnummer	Verwaltungsbezirk	Ankünfte				Übernachtungen			
		aller Gäste	Veränderung ¹⁾	ausländischer Gäste	Veränderung ¹⁾	aller Gäste	Veränderung ¹⁾	ausländischer Gäste	Veränderung ¹⁾
	Noch: Kreis Wesel								
170 024	Moers, Stadt	5 779	+15,7	1 721	+59,6	10 488	+6,6	3 161	+49,3
170 028	Neukirchen-Vluyn, Stadt
170 032	Rheinberg, Stadt	1 583	+185,2	42	-59,6	3 003	+236,3	81	-65,5
170 036	Schermbeck	2 975	-5,3	154	-59,0	5 890	+0,7	250	-51,7
170 040	Sonsbeck	1 006	-6,6	583	+8,2	1 851	-16,3	886	+5,4
170 044	Voerde (Niederrhein), Stadt	625	+19,7	44	+12,8	1 418	+1,3	77	+2,7
170 048	Wesel, Stadt	7 593	+13,2	1 056	-3,7	13 141	+10,8	2 271	-13,0
170 052	Xanten, Stadt	4 477	-5,0	295	-3,9	8 257	-5,1	778	+9,6
100 000	Reg.-Bez. Düsseldorf	703 774	+5,4	209 146	+12,2	1291 666	+3,7	386 225	+10,4
	Kreisfreie Städte								
314 000	Bonn	73 584	-1,5	13 882	+27,3	146 329	+3,4	29 949	+29,3
315 000	Köln	396 904	+2,8	139 010	+9,4	638 444	+1,1	236 934	+6,1
316 000	Leverkusen	11 745	+14,2	1 652	-30,2	20 491	+3,9	3 486	-29,0
	Städteregion Aachen	70 683	+1,5	24 915	+2,5	135 722	-0,5	41 187	+4,9
334 002	Aachen, kreisfreie Stadt	52 503	+2,3	19 915	+0,2	91 639	-1,4	31 234	+0,8
334 004	Alsdorf, Stadt	727	+3,0	126	+51,8	1 452	-0,7	199	+59,2
334 008	Baesweiler, Stadt	750	-14,6	136	-17,1	1 448	-25,0	233	-18,2
334 012	Eschweiler, Stadt	2 674	+8,7	449	+14,2	5 321	+19,5	818	+22,3
334 016	Herzogenrath, Stadt
334 020	Monschau, Stadt	6 848	+0,7	2 301	+11,8	13 980	+0,5	4 016	+13,5
334 024	Roetgen
334 028	Simmerath	3 659	+7,6	1 341	+53,8	10 547	+5,8	3 337	+55,4
334 032	Stolberg (Rhld.), Stadt	1 207	-18,7	222	-25,0	2 729	-14,6	422	-3,2
334 036	Würselen, Stadt	1 439	-9,7	314	-30,8	7 063	+2,7	757	-14,2
358 000	Kreis Düren	16 498	-3,8	3 871	-0,6	35 314	-8,2	9 895	-12,1
358 004	Aldenhoven	-	-	-	-	-	-	-	-
358 008	Düren, Stadt	5 530	-	960	+11,6	9 457	-3,9	1 741	+16,1
358 012	Heimbach, Stadt	3 263	-18,9	1 694	-19,3	9 455	-26,1	5 648	-27,8
358 016	Hürtgenwald	1 262	+24,3	416	+160,0	2 582	+17,0	821	+118,9
358 020	Inden	-	-	-	-	-	-	-	-
358 024	Jülich, Stadt	2 791	+6,8	293	-29,7	5 772	+18,1	648	-21,0
358 028	Kreuzau	541	+8,4	89	+34,8	1 052	+11,4	131	+47,2
358 032	Langerwehe
358 036	Linnich, Stadt
358 040	Merzenich
358 044	Nideggen, Stadt	2 300	-13,3	307	+42,8	5 361	-13,5	644	+35,0
358 048	Niederzier	494	+8,8	84	+52,7	917	+10,6	215	+51,4
358 052	Nörvenich
358 056	Titz	-	-	-	-	-	-	-	-
358 060	Vettweiß	-	-	-	-	-	-	-	-
362 000	Rhein-Erft-Kreis	45 620	+5,8	14 027	+28,7	125 730	+7,0	28 687	+37,6
362 004	Bedburg, Stadt	1 319	+13,7	213	+102,9	3 224	+68,5	1 567	+469,8
362 008	Bergheim, Stadt	1 595	-1,5	239	-16,1	6 644	+18,0	1 745	-11,4
362 012	Brühl, Stadt	23 290	+20,8	9 325	+38,3	52 203	+9,7	12 973	+44,6
362 016	Elsdorf, Stadt	280	+11,1	16	+33,3	775	-29,6	130	-34,7
362 020	Erftstadt, Stadt	288	-39,9	7	x	739	-45,0	13	+116,7
362 024	Frechen, Stadt	4 133	-14,1	1 106	+2,7	8 190	-2,0	2 653	+49,0
362 028	Hürth, Stadt	7 452	-3,2	1 776	+12,4	34 832	+1,9	7 135	+19,4
362 032	Kerpen, Stadt	3 972	+1,1	898	+31,5	11 581	+16,0	1 380	+52,8
362 036	Pulheim, Stadt	2 170	-4,2	312	+50,7	4 037	+2,0	781	+112,2
362 040	Wesseling, Stadt	1 121	-31,8	135	-35,7	3 505	+0,1	310	-22,9
366 000	Kreis Euskirchen	21 163	-3,3	1 977	-27,7	55 954	-8,8	4 786	-43,7
366 004	Bad Münstereifel, Stadt	2 677	-12,9	150	-13,8	19 088	-7,6	266	-7,3
366 008	Blankenheim	2 119	-9,5	48	-14,3	4 834	-11,3	126	+28,6
366 012	Dahlem	2 358	-21,3	546	-53,8	6 834	-32,9	2 278	-59,8
366 016	Euskirchen, Stadt	4 656	+6,1	536	-13,5	7 444	+0,8	744	-2,6
366 020	Hellenthal	1 366	+10,2	110	-14,1	2 781	+1,9	224	-29,8
366 024	Kall	2 122	-11,1	49	+19,5	3 462	-10,9	63	+6,8
366 028	Mechemich, Stadt	685	-10,3	59	+28,3	1 202	-16,9	113	+61,4
366 032	Nettersheim	891	+1,3	4	-42,9	1 592	+1,5	6	-50,0
366 036	Schleiden, Stadt	3 527	+15,8	317	-8,9	6 944	+5,5	696	-27,8
366 040	Weilerswist	352	+3,5	137	+9,6	869	+29,7	236	-5,2
366 044	Zülpich, Stadt	410	-4,4	21	+200,0	904	+9,2	34	+277,8

Anmerkungen Seite 9

Noch: 2.1 Kapazität und Leistung der Beherbergungsstätten nach Verwaltungsbezirken

November 2025

Amtliche Schlüssel- nummer	Verwaltungsbezirk	Betriebe		Betten			Mittlere Aufenthaltsdauer ³⁾	
		geöffnete	Veränderung ¹⁾	angebotene	Veränderung ¹⁾	mittlere Auslastung ²⁾	aller Gäste	ausländischer Gäste
370 000	Kreis Heinsberg	60	+7,1	1 699	+1,9	42,2	2,2	2,0
370 004	Erkelenz, Stadt	7	–	239	+10,1	43,3	2,1	3,0
370 008	Gangelt	3	+50,0	41	+41,4	34,6	1,9	1,6
370 012	Geilenkirchen, Stadt	4	+33,3	168	+5,7	47,6	3,2	2,6
370 016	Heinsberg, Stadt	10	–	268	+10,3	40,8	1,6	1,4
370 020	Hückelhoven, Stadt	7	+16,7	162	+6,6	47,6	1,9	3,1
370 024	Selfkant	2	–	22	–	.	.	.
370 028	Übach-Palenberg, Stadt	3	–	193	–6,8	27,5	2,5	2,2
370 032	Waldfeucht	2	–	34	–5,6	.	.	.
370 036	Wassenberg, Stadt	12	+20,0	192	+31,5	33,7	1,5	1,3
370 040	Wegberg, Stadt	10	–9,1	380	–16,7	53,6	3,1	4,4
374 000	Oberbergischer Kreis	95	+8,0	5 426	+1,2	36,6	3,0	2,9
374 004	Bergneustadt, Stadt	6	–	257	+2,8	44,7	1,7	1,6
374 008	Engelskirchen	6	–	415	–	67,3	6,7	2,2
374 012	Gummersbach, Stadt	11	+22,2	698	+5,3	31,1	2,0	3,1
374 016	Hückeswagen, Stadt	2	–	101	–	.	.	.
374 020	Lindlar	15	+7,1	540	+4,9	29,8	2,8	6,8
374 024	Marienheide	3	+50,0	161	+7,3	24,9	2,3	2,3
374 028	Morsbach	3	–	54	–	.	.	.
374 032	Nümbrecht	7	–	844	–0,6	53,4	3,9	1,8
374 036	Radevormwald, Stadt	9	–	636	–5,6	25,6	1,9	1,5
374 040	Reichshof	8	+60,0	342	+11,4	69,3	16,1	1,1
374 044	Waldbrohl, Stadt	7	–	576	–	17,0	2,2	3,1
374 048	Wiehl, Stadt	7	–	377	–2,1	27,9	1,8	1,4
374 052	Wipperfürth, Stadt	11	–	425	–	18,6	1,6	1,5
378 000	Rhein.-Berg. Kreis	62	+12,7	3 194	+3,7	45,2	2,3	2,0
378 004	Bergisch Gladbach, Stadt	19	+11,8	1 212	+6,6	44,9	1,9	1,7
378 008	Burscheid, Stadt	4	+33,3	151	+15,3	28,8	1,7	2,0
378 012	Kürten	6	–	193	+1,6	21,1	3,9	2,0
378 016	Leichlingen (Rhld.), Stadt	7	–	446	–9,3	67,9	11,9	38,1
378 020	Odenthal	7	+16,7	418	+2,2	34,5	1,3	2,4
378 024	Overath, Stadt	6	+20,0	129	+8,4	29,7	1,7	2,2
378 028	Rösrath, Stadt	5	+25,0	277	+3,7	52,6	1,8	1,7
378 032	Wermelskirchen, Stadt	8	+14,3	368	+9,9	49,9	2,1	1,6
382 000	Rhein-Sieg-Kreis	127	+5,0	9 099	–1,1	38,7	2,1	1,9
382 004	Alfter	5	–	168	–	37,1	2,5	3,9
382 008	Bad Honnef, Stadt	14	+27,3	1 051	–0,6	36,9	1,5	1,8
382 012	Bornheim, Stadt	15	+25,0	556	+7,1	42,8	3,0	3,7
382 016	Eitorf	3	–	299	–1,3	.	.	.
382 020	Hennef (Sieg), Stadt	11	–	1 054	–0,4	49,5	4,4	1,6
382 024	Königswinter, Stadt	16	–	1 630	–	38,6	2,2	1,6
382 028	Lohmar, Stadt	7	–	176	+0,6	19,4	1,5	1,4
382 032	Meckenheim, Stadt	5	+25,0	257	+13,2	46,9	2,1	2,5
382 036	Much	2	–33,3	280	–17,6	.	.	.
382 040	Neunkirchen-Seelscheid	2	–	81	–	.	.	.
382 044	Niederkassel, Stadt	5	–	213	–	34,3	1,6	1,6
382 048	Rheinbach, Stadt	4	–	415	–	29,3	2,1	1,5
382 052	Ruppichterath	1	–	25	–	.	.	.
382 056	Sankt Augustin, Stadt	4	–	233	–28,5	38,4	1,8	1,9
382 060	Siegburg, Stadt	12	–	1 026	–	39,6	1,9	3,0
382 064	Swisttal	4	–	255	–5,2	48,7	2,7	1,8
382 068	Troisdorf, Stadt	9	–	978	+1,3	38,0	1,6	1,4
382 072	Wachtberg	3	–	121	–	39,3	2,1	3,2
382 076	Windeck	5	–	281	–1,4	14,8	1,6	1,0
300 000	Reg.-Bez. Köln	1 195	+4,8	97 952	+1,0	46,8	1,9	1,8
512 000	Kreisfreie Städte							
512 000	Bottrop	11	–	626	+2,8	37,4	2,0	1,6
513 000	Gelsenkirchen	20	–4,8	2 199	+11,5	53,7	3,0	2,1
515 000	Münster	87	+3,6	10 156	+2,0	53,4	2,3	1,8

Anmerkungen Seite 9

Noch: 2.1 Kapazität und Leistung der Beherbergungsstätten nach Verwaltungsbezirken

November 2025

Amtliche Schlüsselnummer	Verwaltungsbezirk	Ankünfte				Übernachtungen			
		aller Gäste	Veränderung ¹⁾	ausländischer Gäste	Veränderung ¹⁾	aller Gäste	Veränderung ¹⁾	ausländischer Gäste	Veränderung ¹⁾
370 000	Kreis Heinsberg	10 778	+9,8	2 147	+39,9	23 386	+3,0	4 368	+3,6
370 004	Erkelenz, Stadt	1 472	-5,3	275	+3,0	3 103	-4,5	830	-6,3
370 008	Gangelt	468	+48,6	167	+106,2	890	+48,6	274	+42,0
370 012	Geilenkirchen, Stadt	760	+39,4	180	-3,7	2 401	+72,2	462	-40,9
370 016	Heinsberg, Stadt	2 283	+21,4	719	+89,7	3 646	+9,7	1 042	+44,7
370 020	Hückelhoven, Stadt	1 306	+20,4	194	+32,0	2 510	+7,6	601	+9,1
370 024	Selfkant
370 028	Übach-Palenberg, Stadt	635	+13,4	125	+92,3	1 594	-9,9	272	+48,6
370 032	Waldfeucht
370 036	Wassenberg, Stadt	1 682	+19,4	374	+45,0	2 562	+0,4	475	+8,9
370 040	Wegberg, Stadt	1 991	-10,6	69	-22,5	6 251	-9,8	301	-12,5
374 000	Oberbergischer Kreis	20 229	-4,2	1 003	-44,4	59 848	-4,7	2 873	-31,7
374 004	Bergneustadt, Stadt	2 013	+46,3	36	-93,3	3 447	+42,1	58	-92,6
374 008	Engelskirchen	1 250	-3,0	41	-12,8	8 378	-7,4	92	+16,5
374 012	Gummersbach, Stadt	3 218	-20,8	318	-35,6	6 511	-14,3	970	-27,9
374 016	Hückeswagen, Stadt
374 020	Lindlar	1 816	+4,5	95	+55,7	5 100	+5,0	645	+27,7
374 024	Marienheide	519	-22,0	143	-32,2	1 202	-27,8	324	-43,0
374 028	Morsbach
374 032	Nümbrecht	3 429	-2,1	13	+225,0	13 509	-4,7	23	+187,5
374 036	Radevormwald, Stadt	2 572	+7,9	12	-45,5	4 883	-11,0	18	-41,9
374 040	Reichshof	443	-38,4	8	-73,3	7 115	-3,1	9	-77,5
374 044	Waldbröl, Stadt	1 363	-17,2	47	-23,0	2 946	-11,6	147	-25,4
374 048	Wiehl, Stadt	1 712	+16,9	45	+15,4	3 161	+21,1	64	+10,3
374 052	Wipperfürth, Stadt	1 506	-9,3	214	-17,1	2 373	-13,2	325	-34,1
378 000	Rhein.-Berg. Kreis	19 236	-1,3	1 717	-11,8	43 312	+4,2	3 444	-2,7
378 004	Bergisch Gladbach, Stadt	8 461	+2,6	987	-12,2	16 330	+5,2	1 723	-4,1
378 008	Burscheid, Stadt	777	-	99	+200,0	1 303	+2,5	200	+244,8
378 012	Kürten	312	-34,5	2	-50,0	1 222	-22,0	4	-66,7
378 016	Leichlingen (Rhld.), Stadt	762	+8,2	9	-47,1	9 104	+3,4	343	-8,8
378 020	Odenthal	3 227	-1,0	152	+21,6	4 328	+7,8	371	+82,8
378 024	Overath, Stadt	681	+4,3	52	-13,3	1 151	+9,8	113	-24,2
378 028	Rösrath, Stadt	2 448	-14,3	147	-38,8	4 368	-1,4	253	-35,3
378 032	Wermelskirchen, Stadt	2 568	+2,1	269	-21,8	5 506	+12,0	437	-21,0
382 000	Rhein-Sieg-Kreis	50 696	-3,9	6 247	+5,8	106 023	-2,7	12 034	-2,9
382 004	Alfter	759	-2,4	32	-8,6	1 869	-5,0	126	-52,6
382 008	Bad Honnef, Stadt	8 014	-0,8	768	-10,0	11 864	-4,6	1 365	-20,7
382 012	Bornheim, Stadt	2 390	+2,4	508	+17,1	7 140	+25,7	1 855	+53,9
382 016	Eitorf
382 020	Hennef (Sieg), Stadt	3 571	-13,7	141	-35,0	15 650	-2,0	227	-49,2
382 024	Königswinter, Stadt	8 479	-17,2	1 737	+24,0	18 898	-5,5	2 834	+5,0
382 028	Lohmar, Stadt	771	-3,9	55	-27,6	1 134	-3,2	77	-37,9
382 032	Meckenheim, Stadt	1 732	-1,1	206	+5,6	3 615	-0,1	525	+10,1
382 036	Much
382 040	Neunkirchen-Seelscheid
382 044	Niederkassel, Stadt	1 382	-8,8	190	-22,4	2 194	-7,4	306	-20,5
382 048	Rheinbach, Stadt	1 716	-15,6	167	-17,3	3 645	-12,5	256	-22,7
382 052	Ruppichteroth
382 056	Sankt Augustin, Stadt	1 491	-10,2	163	-4,7	2 683	-40,9	309	-10,7
382 060	Siegburg, Stadt	6 299	+3,9	391	-13,7	12 185	+3,0	1 159	-16,4
382 064	Swisttal	1 376	+40,3	266	+114,5	3 724	+46,6	475	+136,3
382 068	Troisdorf, Stadt	6 968	+3,2	1 298	+12,7	11 145	-10,5	1 860	-11,7
382 072	Wachtberg	688	+11,9	36	-32,1	1 428	-3,4	114	-20,3
382 076	Windeck	773	-0,6	2	-92,0	1 248	-9,0	2	-93,5
300 000	Reg.-Bez. Köln	737 136	+1,5	210 448	+8,8	1390 553	+0,6	377 643	+6,2
512 000	Kreisfreie Städte								
512 000	Bottrop	3 450	-6,6	529	-11,1	7 029	-6,3	842	-46,5
513 000	Gelsenkirchen	11 739	-3,0	2 725	-7,9	35 692	+4,4	5 827	+13,2
515 000	Münster	71 580	-0,6	6 730	+8,2	165 147	-4,6	12 302	+9,3

Noch: 2.1 Kapazität und Leistung der Beherbergungsstätten nach Verwaltungsbezirken

November 2025

Amtliche Schlüssel- nummer	Verwaltungsbezirk	Betriebe		Betten			Mittlere Aufenthaltsdauer ³⁾	
		geöffnete	Veränderung ¹⁾	angebotene	Veränderung ¹⁾	mittlere Auslastung ²⁾	aller Gäste	ausländischer Gäste
554 000	Kreis Borken	127	+4,1	5 396	+3,5	29,9	2,0	2,6
554 004	Ahaus, Stadt	13	+8,3	492	+1,9	27,8	1,9	1,8
554 008	Bocholt, Stadt	18	+5,9	721	-4,1	37,7	2,2	3,0
554 012	Borken, Stadt	12	-7,7	620	+6,3	40,9	1,9	2,4
554 016	Gescher, Stadt	4	-	139	-	23,5	1,7	1,4
554 020	Gronau (Westf.), Stadt	20	+5,3	742	-0,8	38,4	2,8	4,1
554 024	Heek	2	-33,3	171	-10,5	.	.	.
554 028	Heiden	3	-	107	-	12,5	2,6	3,0
554 032	Isselburg, Stadt	5	-	108	-5,3	19,8	1,7	1,8
554 036	Legden	4	-20,0	569	-2,1	24,2	1,5	1,6
554 040	Raesfeld	6	-	181	-	21,2	1,7	4,5
554 044	Reken	11	+22,2	429	+43,0	18,0	1,7	2,7
554 048	Rhede, Stadt	5	-	132	+61,0	31,0	1,9	2,0
554 052	Schöppingen	6	-	223	+0,5	16,7	2,0	2,0
554 056	Stadtlohn, Stadt	3	+200,0	48	+200,0	.	.	.
554 060	Südlohn	3	-	131	-10,3	61,6	1,7	1,9
554 064	Velen, Stadt	6	-	375	-	18,6	2,2	1,9
554 068	Vreden, Stadt	6	+20,0	208	+7,2	25,8	1,7	1,5
558 000	Kreis Coesfeld	82	+3,8	4 191	+0,3	37,3	2,7	2,4
558 004	Ascheberg	7	+40,0	336	+9,8	31,8	1,7	2,4
558 008	Billerbeck, Stadt	7	-	423	+4,2	36,1	1,7	2,5
558 012	Coesfeld, Stadt	7	-	293	-	44,0	1,5	1,6
558 016	Dülmen, Stadt	13	-7,1	544	+2,1	29,5	2,0	2,1
558 020	Havixbeck	6	-14,3	136	-15,5	.	.	.
558 024	Lüdinghausen, Stadt	9	+12,5	289	+38,3	32,7	1,8	2,4
558 028	Nordkirchen	6	+20,0	1 204	-5,1	.	.	.
558 032	Nottuln	8	-11,1	406	-10,8	35,2	2,2	1,6
558 036	Olfen, Stadt	5	-	92	-	23,8	2,2	7,1
558 040	Rosendahl	4	+33,3	84	+6,3	24,0	3,9	6,6
558 044	Senden	10	+11,1	384	+2,4	29,6	1,7	2,8
562 000	Kreis Recklinghausen	90	+7,1	4 961	+1,7	36,6	1,9	2,0
562 004	Castrop-Rauxel, Stadt	7	+16,7	415	+6,1	35,8	1,9	2,3
562 008	Datteln, Stadt	12	+20,0	365	+2,8	57,6	2,5	2,4
562 012	Dorsten, Stadt	20	+5,3	532	+2,5	30,5	2,1	3,4
562 014	Gladbeck, Stadt	3	-	379	-15,6	31,4	1,5	1,4
562 016	Haltern am See, Stadt	16	-	952	-	36,3	2,0	2,0
562 020	Herten, Stadt	4	-	225	-	32,3	1,5	1,8
562 024	Marl, Stadt	9	-	470	-0,4	32,7	1,9	2,8
562 028	Oer-Erkenschwick, Stadt	5	-	486	-	21,4	2,4	1,5
562 032	Recklinghausen, Stadt	10	+11,1	1 034	+9,5	44,3	1,6	1,5
562 036	Waltrop, Stadt	4	+33,3	103	+21,2	39,8	2,0	2,1
566 000	Kreis Steinfurt	157	-	5 301	+0,9	35,0	2,6	3,3
566 004	Altenberge	5	-	197	-	25,8	3,3	9,8
566 008	Emsdetten, Stadt	10	-	380	+1,1	26,5	2,0	3,6
566 012	Greven, Stadt	12	-	337	-1,5	26,5	2,2	2,6
566 016	Hörstel, Stadt	12	-14,3	361	-16,0	31,8	2,1	3,1
566 020	Hopsten	1	-50,0	21	-61,8	.	.	.
566 024	Horstmar, Stadt	4	-	74	-	19,5	2,6	7,0
566 028	Ibbenbüren, Stadt	14	-	519	+10,7	30,6	1,9	2,0
566 032	Ladbergen	5	-	100	-	34,2	1,4	1,2
566 036	Laer	2	-	56	-	.	.	.
566 040	Lengerich, Stadt	9	+28,6	233	+39,5	28,3	2,4	5,2
566 044	Lienen	5	+25,0	76	+18,8	30,2	2,0	3,0
566 048	Lotte	1	-	14	-	.	.	.
566 052	Metelen	1	-	44	+15,8	.	.	.
566 056	Mettingen	6	-	199	+2,6	52,7	9,5	2,0
566 060	Neuenkirchen	2	-	78	-2,5	.	.	.
566 064	Nordwalde	3	+50,0	68	+17,2	26,5	1,7	1,9
566 068	Ochtrup, Stadt	4	-	88	+1,1	24,2	1,6	1,3
566 072	Recke	5	-	138	-	36,7	5,1	22,0
566 076	Rheine, Stadt	21	-	999	+2,0	39,6	2,6	1,9
566 080	Saerbeck	5	-	205	-1,0	29,1	1,9	1,7
566 084	Steinfurt, Stadt	8	+14,3	228	+9,6	25,5	2,4	3,9
566 088	Tecklenburg, Stadt	15	-6,3	718	-2,6	52,1	3,9	5,6
566 092	Westerkappeln	3	-	54	-	17,5	2,2	3,3
566 096	Wettringen	4	-20,0	114	-10,9	57,9	3,0	21,0

Anmerkungen Seite 9

Noch: 2.1 Kapazität und Leistung der Beherbergungsstätten nach Verwaltungsbezirken

November 2025

Amtliche Schlüssel- nummer	Verwaltungsbezirk	Ankünfte				Übernachtungen			
		aller Gäste	Verände- rung ¹⁾	ausländischer Gäste	Verände- rung ¹⁾	aller Gäste	Verände- rung ¹⁾	ausländischer Gäste	Verände- rung ¹⁾
554 000	Kreis Borken	25 569	+1,3	4 276	+0,5	50 982	+0,8	11 177	+3,0
554 004	Ahaus, Stadt	2 196	+22,4	260	+34,0	4 215	+14,0	459	-2,5
554 008	Bocholt, Stadt	4 189	-11,2	1 381	-9,5	9 362	-13,4	4 185	-4,2
554 012	Borken, Stadt	4 017	+1,9	639	+238,1	7 708	+5,8	1 547	+190,8
554 016	Gescher, Stadt	607	-45,3	37	-24,5	1 026	-39,0	51	-25,0
554 020	Gronau (Westf.), Stadt	3 184	-9,7	573	-17,0	8 780	-1,8	2 345	+5,7
554 024	Heek
554 028	Heiden	153	-12,1	8	-20,0	393	-10,7	24	-45,5
554 032	Isselburg, Stadt	369	+19,8	54	+8,0	642	+6,8	99	+39,4
554 036	Legden	2 776	-3,3	299	+25,1	4 129	-3,0	493	+34,7
554 040	Raesfeld	664	+3,6	17	-41,4	1 149	+15,5	77	+48,1
554 044	Reken	1 482	+49,2	34	-24,4	2 464	+27,7	93	-48,3
554 048	Rhede, Stadt	875	+47,6	64	-4,5	1 629	+52,1	126	+5,9
554 052	Schöppingen	560	-20,7	33	-28,3	1 122	-27,8	65	-38,7
554 056	Stadtlohn, Stadt
554 060	Südlohn	1 458	+26,8	163	+28,3	2 422	+12,8	317	-25,9
554 064	Velen, Stadt	1 018	-17,6	511	-32,3	2 272	-10,5	964	-31,2
554 068	Vreden, Stadt	979	+14,9	186	-11,0	1 696	+17,5	286	-21,6
558 000	Kreis Coesfeld	17 562	+4,2	1 061	-15,9	48 182	-19,0	2 501	-12,8
558 004	Ascheberg	1 863	+17,1	91	-19,5	3 203	+16,1	219	+28,1
558 008	Billerbeck, Stadt	2 798	+2,1	97	+79,6	4 683	-5,1	244	+123,9
558 012	Coesfeld, Stadt	2 643	-1,1	131	-	3 965	+4,9	210	+1,0
558 016	Dülmen, Stadt	2 420	+5,9	324	-22,7	4 817	-4,7	667	-42,9
558 020	Havixbeck
558 024	Lüdinghausen, Stadt	1 927	+38,5	120	-9,1	3 399	+33,5	292	+20,2
558 028	Nordkirchen
558 032	Nottuln	1 950	-1,4	52	-36,6	4 291	+1,3	82	-46,1
558 036	Olfen, Stadt	297	-14,9	14	-57,6	658	-13,0	100	-10,7
558 040	Rosendahl	238	+53,5	26	x	934	+23,7	172	x
558 044	Senden	2 035	-1,0	142	-44,3	3 465	-5,7	401	-37,8
562 000	Kreis Recklinghausen	30 534	-2,3	3 751	-21,3	57 148	-4,5	7 427	-20,1
562 004	Castrop-Rauxel, Stadt	2 360	+9,5	265	+54,1	4 454	+2,8	598	+40,4
562 008	Datteln, Stadt	3 171	-2,6	62	+37,8	7 897	-3,4	146	+100,0
562 012	Dorsten, Stadt	2 627	+16,1	382	-15,5	5 388	-1,5	1 300	-27,3
562 014	Gladbeck, Stadt	2 415	-35,4	678	-56,5	3 573	-37,7	959	-61,1
562 016	Haltern am See, Stadt	5 501	-4,6	105	-40,3	10 875	-4,4	205	-50,1
562 020	Herten, Stadt	1 427	-0,4	175	+34,6	2 178	+1,3	322	+64,3
562 024	Marl, Stadt	2 429	+2,5	541	-6,9	4 605	+2,5	1 502	+16,0
562 028	Oer-Erkenschwick, Stadt	1 313	-27,5	29	-77,2	3 202	-23,7	44	-83,5
562 032	Recklinghausen, Stadt	8 686	+9,8	1 428	-1,8	13 746	+6,9	2 171	-1,9
562 036	Waltrop, Stadt	605	+8,6	86	+21,1	1 230	+15,5	180	+5,9
566 000	Kreis Steinfurt	22 263	-0,4	2 668	+19,6	58 031	-3,6	8 700	+21,6
566 004	Altenberge	462	-29,7	13	+333,3	1 543	-6,8	127	x
566 008	Emsdetten, Stadt	1 496	-1,9	94	+9,3	3 021	+2,2	343	+2,4
566 012	Greven, Stadt	1 646	+6,3	133	-7,0	3 601	-42,1	348	-5,7
566 016	Hörstel, Stadt	2 014	-6,7	222	-7,5	4 249	-8,0	693	-6,7
566 020	Hopsten
566 024	Horstmar, Stadt	164	+9,3	7	-53,3	434	+22,6	49	+58,1
566 028	Ibbenbüren, Stadt	2 503	+9,5	390	+54,8	4 798	+9,6	798	+59,0
566 032	Ladbergen	763	-10,6	167	-28,3	1 036	-5,2	193	-24,9
566 036	Laer
566 040	Lengerich, Stadt	816	+9,5	100	+100,0	1 924	+14,9	515	+106,8
566 044	Lienen	425	+60,4	77	-9,4	830	+5,7	230	-55,2
566 048	Lotte
566 052	Metelen
566 056	Mettingen	331	-2,6	19	+18,8	3 147	+9,8	38	-36,7
566 060	Neuenkirchen
566 064	Nordwalde	314	-3,7	201	x	541	+4,8	373	x
566 068	Ochtrup, Stadt	391	-0,8	43	-12,2	640	+10,0	57	-1,7
566 072	Recke	325	-23,0	14	x	1 645	+0,4	308	x
566 076	Rheine, Stadt	4 651	+0,3	670	+7,5	11 896	+5,6	1 301	+32,1
566 080	Saerbeck	929	+41,6	24	-22,6	1 787	+29,4	41	+13,9
566 084	Steinfurt, Stadt	738	-19,6	86	-	1 762	-3,3	336	+50,7
566 088	Tecklenburg, Stadt	2 868	-3,7	253	+26,5	11 295	-4,9	1 414	-4,2
566 092	Westerkappeln	128	-13,5	27	+145,5	283	-19,6	89	+493,3
566 096	Wettringen	734	-6,4	54	-16,9	2 205	-21,3	1 135	-1,0

Anmerkungen Seite 9

Noch: 2.1 Kapazität und Leistung der Beherbergungsstätten nach Verwaltungsbezirken

November 2025

Amtliche Schlüsselnummer	Verwaltungsbezirk	Betriebe		Betten			Mittlere Aufenthaltsdauer ³⁾	
		geöffnete	Veränderung ¹⁾	angebotene	Veränderung ¹⁾	mittlere Auslastung ²⁾	aller Gäste	ausländischer Gäste
570 000	Kreis Warendorf	84	-1,2	3 014	-4,0	38,1	3,0	2,3
570 004	Ahlen, Stadt	8	-11,1	299	-1,6	28,0	2,1	2,2
570 008	Beckum, Stadt	8	—	260	+1,6	42,2	2,1	2,2
570 012	Beelen	3	—	87	—	21,3	3,3	6,2
570 016	Drensteinfurt, Stadt	5	—	101	-12,2	20,7	1,4	1,3
570 020	Ennigerloh, Stadt	4	-20,0	91	-37,2	26,0	1,9	2,9
570 024	Everswinkel	5	+25,0	149	+21,1	27,0	3,1	3,1
570 028	Oelde, Stadt	7	-12,5	212	-26,1	33,6	1,7	2,3
570 032	Ostbevern	6	+20,0	309	+3,3	31,3	1,6	1,4
570 036	Sassenberg, Stadt	5	-16,7	69	-26,6	30,8	9,8	4,0
570 040	Sendenhorst, Stadt	7	—	339	—	68,9	5,1	1,2
570 044	Telgte, Stadt	6	—	296	—	62,4	4,8	1,8
570 048	Wadersloh	4	+33,3	65	+32,7	18,2	3,7	9,2
570 052	Warendorf, Stadt	16	—	737	-1,3	31,3	2,0	3,9
500 000	Reg.-Bez. Münster	658	+2,3	35 844	+1,8	41,4	2,4	2,2
711 000	Kreisfreie Stadt Bielefeld	55	-5,2	4 285	-0,3	43,9	1,8	2,1
754 000	Kreis Gütersloh	87	+2,4	4 137	+7,0	35,6	1,9	2,4
754 004	Borgholzhausen, Stadt	1	—	31	—	—	—	—
754 008	Gütersloh, Stadt	19	+5,6	1 055	+10,8	45,4	2,3	2,2
754 012	Halle (Westf.), Stadt	10	—	558	-3,6	36,4	1,7	3,7
754 016	Harsewinkel, Stadt	6	—	455	+0,9	34,9	1,5	1,8
754 020	Herzebrock-Clarholz	4	—	111	-0,9	33,2	2,9	4,8
754 024	Langenberg	—	—	—	—	—	—	—
754 028	Rheda-Wiedenbrück, Stadt	12	—	575	-0,3	26,1	1,6	1,8
754 032	Rietberg, Stadt	8	+14,3	308	—	43,2	1,6	1,7
754 036	Schloß Holte-Stukenbrock, Stadt	11	—	543	+53,8	25,2	2,6	3,4
754 040	Steinhagen	2	—	56	+1,8	—	—	—
754 044	Verl, Stadt	6	—	207	—	33,6	1,6	1,6
754 048	Versmold, Stadt	4	—	74	—	17,6	3,6	14,7
754 052	Werther (Westf.), Stadt	4	—	164	-1,2	35,4	2,4	5,9
758 000	Kreis Herford	49	-2,0	2 566	-3,3	43,7	3,0	1,7
758 004	Bünde, Stadt	7	—	200	—	46,3	2,6	3,4
758 008	Enger, Stadt	—	—	—	—	—	—	—
758 012	Herford, Stadt	12	—	672	-0,3	33,7	1,5	1,3
758 016	Hiddenhausen	4	—	213	-4,9	34,1	1,8	1,8
758 020	Kirchlengern	1	—	17	—	—	—	—
758 024	Löhne, Stadt	8	-11,1	414	-9,8	75,1	18,7	13,9
758 028	Rödinghausen	3	—	162	—	46,0	2,7	10,5
758 032	Spenge, Stadt	2	—	63	—	—	—	—
758 036	Vlotho, Stadt	12	—	825	-3,4	38,3	4,0	1,7
762 000	Kreis Höxter	105	+9,4	6 149	+7,5	46,8	5,6	2,8
762 004	Bad Driburg, Stadt	30	+3,4	2 700	+0,1	69,6	11,0	4,7
762 008	Beverungen, Stadt	15	+25,0	413	+5,9	19,6	2,9	2,6
762 012	Borgentreich, Stadt	1	x	32	x	—	—	—
762 016	Brakel, Stadt	7	+16,7	262	+23,0	13,8	1,9	10,2
762 020	Höxter, Stadt	19	+5,6	1 095	+22,6	39,7	4,1	2,1
762 024	Marienmünster, Stadt	2	-33,3	67	-26,4	—	—	—
762 028	Nieheim, Stadt	7	+16,7	465	+9,9	18,4	3,2	2,1
762 032	Steinheim, Stadt	4	+33,3	114	+9,6	32,6	2,1	2,4
762 036	Warburg, Stadt	15	+7,1	770	+14,1	30,9	2,1	3,2
762 040	Willebadessen, Stadt	5	—	231	-0,9	27,1	2,2	2,6
766 000	Kreis Lippe	157	+7,5	8 531	+3,4	41,8	3,7	2,5
766 004	Augustdorf	2	+100,0	61	+22,0	—	—	—
766 008	Bad Salzuflen, Stadt	40	+11,1	3 603	+3,8	57,1	4,8	1,9
766 012	Barntrop, Stadt	1	—	15	—	—	—	—
766 016	Blomberg, Stadt	6	+50,0	120	+53,8	29,0	2,5	5,5
766 020	Detmold, Stadt	18	—	740	+2,8	28,9	1,6	2,1
766 024	Dörentrup	5	-16,7	226	-4,2	25,4	2,0	1,9
766 028	Extertal	7	+16,7	284	+19,3	23,8	2,8	2,1
766 032	Horn-Bad Meinberg, Stadt	29	+7,4	2 149	-0,6	36,8	4,5	5,2

Anmerkungen Seite 9

Noch: 2.1 Kapazität und Leistung der Beherbergungsstätten nach Verwaltungsbezirken

November 2025

Amtliche Schlüsselnummer	Verwaltungsbezirk	Ankünfte				Übernachtungen			
		aller Gäste	Veränderung ¹⁾	ausländischer Gäste	Veränderung ¹⁾	aller Gäste	Veränderung ¹⁾	ausländischer Gäste	Veränderung ¹⁾
570 000	Kreis Warendorf	14 493	-2,9	1 918	+37,3	43 003	+14,9	4 405	+32,9
570 004	Ahlen, Stadt	1 178	+2,0	280	+24,4	2 514	+6,3	621	+18,7
570 008	Beckum, Stadt	1 566	-18,6	197	-12,1	3 290	-15,7	426	-4,3
570 012	Beelen	168	+9,8	34	-5,6	555	+18,1	210	+57,9
570 016	Drensteinfurt, Stadt	442	-12,5	26	-50,9	627	-14,6	33	-51,5
570 020	Ennigerloh, Stadt	372	-33,7	39	-32,8	710	-40,9	114	-34,1
570 024	Everswinkel	395	-2,7	21	+162,5	1 208	+13,0	66	+73,7
570 028	Oelde, Stadt	1 369	-2,1	279	+12,5	2 371	-0,9	645	+10,3
570 032	Ostbevern	1 854	+1,1	152	+67,0	2 900	+2,5	212	+53,6
570 036	Sassenberg, Stadt	850	+40,0	72	+71,4	8 372	+283,0	286	+12,6
570 040	Sendenhorst, Stadt	1 362	+10,6	465	+311,5	7 011	+3,9	564	+175,1
570 044	Telgte, Stadt	1 163	-2,2	91	-20,9	5 639	+2,2	161	-21,5
570 048	Wadersloh	97	+10,2	9	+50,0	355	+11,6	83	-11,7
570 052	Warendorf, Stadt	3 677	-5,1	253	+42,1	7 451	-3,2	984	+117,2
500 000	Reg.-Bez. Münster	197 190	-0,6	23 658	-0,1	465 214	-3,6	53 181	+3,3
711 000	Kreisfreie Stadt Bielefeld	31 423	+1,0	3 415	+13,1	56 656	-0,4	7 050	+1,9
754 000	Kreis Gütersloh	22 072	+1,1	2 493	+6,5	42 361	+0,7	6 009	+19,9
754 004	Borgholzhausen, Stadt	-	-	-	-	-	-	-	-
754 008	Gütersloh, Stadt	6 277	+12,9	1 275	+51,2	14 360	+7,6	2 752	+50,9
754 012	Halle (Westf.), Stadt	3 500	+5,5	203	-31,0	6 092	+1,8	760	+26,2
754 016	Harsewinkel, Stadt	3 121	+3,9	281	-7,3	4 766	+8,4	518	-15,9
754 020	Herzebrock-Clarholz	384	-10,5	104	+7,2	1 107	-4,3	501	-9,4
754 024	Langenberg	-	-	-	-	-	-	-	-
754 028	Rheda-Wiedenbrück, Stadt	2 810	-4,4	181	-16,6	4 504	-7,2	322	-6,9
754 032	Rietberg, Stadt	2 547	-3,0	215	-27,6	3 990	-6,4	375	-30,2
754 036	Schloß Holte-Stukenbrock, Stadt	1 031	-25,1	84	-25,0	2 706	-32,6	282	+3,7
754 040	Steinhagen	-	-	-	-	-	-	-	-
754 044	Verl, Stadt	1 304	-19,2	99	-27,2	2 084	+3,9	157	-11,8
754 048	Versmold, Stadt	156	+7,6	6	x	559	+42,6	88	x
754 052	Werther (Westf.), Stadt	737	+14,3	42	+90,9	1 741	+43,3	249	+369,8
758 000	Kreis Herford	11 527	-3,8	2 126	-14,8	34 573	+2,5	3 644	-1,5
758 004	Bünde, Stadt	1 085	-4,3	149	+46,1	2 778	-2,6	500	+56,7
758 008	Enger, Stadt	-	-	-	-	-	-	-	-
758 012	Herford, Stadt	5 227	-8,1	1 455	-24,5	7 684	-4,1	1 926	-18,6
758 016	Hiddenhausen	1 195	-15,7	83	-21,0	2 177	-2,3	147	-39,0
758 020	Kirchlengern	-	-	-	-	-	-	-	-
758 024	Löhne, Stadt	500	-32,2	20	-13,0	9 370	-2,9	278	+16,3
758 028	Rödinghausen	820	+34,2	6	-53,8	2 234	+31,1	63	+12,5
758 032	Spenge, Stadt	-	-	-	-	-	-	-	-
758 036	Vlotho, Stadt	2 350	+11,3	396	+26,1	9 483	+7,7	674	+45,3
762 000	Kreis Höxter	15 456	-4,6	1 063	+11,8	86 027	+0,5	2 959	+25,3
762 004	Bad Driburg, Stadt	5 101	-13,5	111	+27,6	56 350	-0,3	526	+86,5
762 008	Beverungen, Stadt	857	-20,6	55	-15,4	2 509	+7,0	144	-11,7
762 012	Borgentreich, Stadt	-	-	-	-	-	-	-	-
762 016	Brakel, Stadt	614	+90,1	14	+16,7	1 165	+91,9	143	x
762 020	Höxter, Stadt	3 167	+9,6	196	-3,9	13 018	+3,7	411	+6,2
762 024	Marienmünster, Stadt	-	-	-	-	-	-	-	-
762 028	Nieheim, Stadt	803	+43,9	299	+115,1	2 556	+23,9	636	+84,3
762 032	Steinheim, Stadt	541	+5,5	51	+325,0	1 116	+11,9	124	+359,3
762 036	Warburg, Stadt	3 346	-12,9	188	-20,3	7 127	-6,0	593	+14,5
762 040	Willebadessen, Stadt	846	-1,6	145	-24,5	1 878	-21,7	372	-39,0
766 000	Kreis Lippe	29 331	+5,6	2 395	+10,8	108 508	-3,7	5 982	+8,7
766 004	Augustdorf	-	-	-	-	-	-	-	-
766 008	Bad Salzuflen, Stadt	12 915	-0,2	1 099	+1,7	62 395	-5,6	2 065	-5,8
766 012	Barntrup, Stadt	-	-	-	-	-	-	-	-
766 016	Blomberg, Stadt	420	+1,4	91	+106,8	1 044	+54,7	505	x
766 020	Detmold, Stadt	4 181	+7,5	344	+59,3	6 603	+0,4	714	+85,9
766 024	Dörentrup	878	+2,2	7	+40,0	1 724	-9,1	13	+160,0
766 028	Extertal	765	+38,1	36	+16,1	2 115	+68,0	75	+53,1
766 032	Horn-Bad Meinberg, Stadt	5 264	+4,2	201	-13,7	23 928	-7,8	1 039	-9,5

Anmerkungen Seite 9

Noch: 2.1 Kapazität und Leistung der Beherbergungsstätten nach Verwaltungsbezirken

November 2025

Amtliche Schlüssel- nummer	Verwaltungsbezirk	Betriebe		Betten			Mittlere Aufenthaltsdauer ³⁾	
		geöffnete	Veränderung ¹⁾	angebotene	Veränderung ¹⁾	mittlere Auslastung ²⁾	aller Gäste	ausländischer Gäste
	Noch: Kreis Lippe							
766 036	Kalletal	8	–	162	+15,7	18,3	4,5	4,4
766 040	Lage, Stadt	9	–	168	–3,4	36,3	3,2	7,1
766 044	Lemgo, Stadt	8	+33,3	319	+29,7	30,2	1,7	2,0
766 048	Leopoldshöhe	4	+33,3	59	+37,2	26,3	2,7	2,6
766 052	Lügde, Stadt	8	–	266	+0,4	16,4	2,6	2,8
766 056	Oerlinghausen, Stadt	4	–	153	–6,7	22,3	2,0	2,0
766 060	Schieder-Schwalenberg, Stadt	8	–11,1	206	–16,3	24,1	1,8	2,4
766 064	Schlange	–	–	–	–	–	–	–
770 000	Kreis Minden-Lübbecke	98	+4,3	6 700	+1,3	57,1	4,5	1,8
770 004	Bad Oeynhausen, Stadt	26	+8,3	3 501	+2,3	72,1	7,4	1,5
770 008	Espelkamp, Stadt	7	–12,5	255	–5,6	33,7	1,8	2,7
770 012	Hille	4	–	131	–	35,2	2,3	2,6
770 016	Hüllhorst	3	–	142	–	.	.	.
770 020	Lübbecke, Stadt	5	+66,7	135	+42,1	29,2	1,8	1,9
770 024	Minden, Stadt	14	–12,5	673	–2,0	40,1	1,5	1,5
770 028	Petershagen, Stadt	12	+20,0	604	+4,3	45,2	5,1	2,7
770 032	Porta Westfalica, Stadt	9	+50,0	382	+4,9	30,5	1,8	2,1
770 036	Preußisch-Oldendorf, Stadt	9	–18,2	599	–6,8	57,9	6,6	4,7
770 040	Rahden, Stadt	4	–	169	–1,7	31,1	2,6	2,8
770 044	Stemwede	5	–	109	–	.	.	.
774 000	Kreis Paderborn	116	+2,7	6 244	–1,7	47,6	2,6	2,2
774 004	Altenbeken	3	+200,0	47	+135,0	32,3	1,7	1,1
774 008	Bad Lippspringe, Stadt	13	–	1 366	–1,0	75,5	5,5	2,1
774 012	Borchen	6	–	206	–	41,3	5,6	8,5
774 016	Büren, Stadt	10	–	451	–6,8	43,6	2,0	2,2
774 020	Delbrück, Stadt	6	–	198	–	38,1	1,6	1,4
774 024	Hövelhof	11	–	305	–	25,0	2,2	3,2
774 028	Lichtenau, Stadt	5	–	111	+1,8	18,9	2,7	3,7
774 032	Paderborn, Stadt	45	+2,3	2 918	–3,3	39,0	1,7	2,1
774 036	Salzkotten, Stadt	5	–	108	+6,9	26,9	2,0	1,8
774 040	Bad Wünnenberg, Stadt	12	–	534	+0,6	57,1	7,4	3,5
700 000	Reg.-Bez. Detmold	667	+3,9	38 612	+2,3	45,9	3,2	2,2
	Kreisfreie Städte							
911 000	Bochum	41	+5,1	4 923	+5,2	48,4	1,7	1,8
913 000	Dortmund	75	–	9 980	–1,3	49,9	1,5	1,5
914 000	Hagen	27	+12,5	1 814	–0,1	50,1	2,5	3,0
915 000	Hamm	23	+15,0	1 439	+3,0	37,0	1,7	1,7
916 000	Herne	12	+20,0	728	+2,0	37,6	1,6	1,9
954 000	Ennepe-Ruhr-Kreis	58	–3,3	3 227	+0,2	44,0	2,9	2,1
954 004	Breckerfeld, Stadt	4	–	188	+3,3	.	.	.
954 008	Ennepetal, Stadt	2	–33,3	214	–12,7	.	.	.
954 012	Gevelsberg, Stadt	5	–	162	–	29,6	1,6	2,1
954 016	Hattingen, Stadt	19	–	1 127	–	51,9	3,8	2,6
954 020	Herdecke, Stadt	5	–	423	+12,5	41,4	2,2	1,7
954 024	Schwelm, Stadt	5	–	275	+4,6	29,6	1,3	1,6
954 028	Sprockhövel, Stadt	6	–	324	+1,6	38,0	2,3	1,2
954 032	Wetter (Ruhr), Stadt	5	–	118	–3,3	27,2	2,1	2,6
954 036	Witten, Stadt	7	–12,5	396	–7,0	37,6	2,1	2,1
958 000	Hochsauerlandkreis	419	+3,5	26 726	+2,4	33,1	2,9	2,9
958 004	Arnsberg, Stadt	22	–4,3	1 462	–4,1	43,3	2,6	1,7
958 008	Bestwig	15	+7,1	767	+3,4	27,0	3,1	1,6
958 012	Brilon, Stadt	31	–	1 371	+3,5	32,7	3,4	3,2
958 016	Eslohe (Sauerland)	28	+16,7	1 035	+5,5	40,2	4,3	2,9
958 020	Hallenberg, Stadt	11	–	509	+0,4	32,2	2,2	2,3
958 024	Marsberg, Stadt	11	+10,0	257	+3,2	17,8	2,0	1,0
958 028	Medebach, Stadt	22	–4,3	3 735	–0,7	56,9	3,3	3,8
958 032	Meschede, Stadt	24	–	1 165	–0,3	24,1	2,0	2,1
958 036	Olsberg, Stadt	38	+2,7	1 139	+5,0	21,6	2,3	2,6
958 040	Schmallenberg, Stadt	79	+6,8	4 133	+2,9	38,4	3,4	2,8
958 044	Sundern (Sauerland), Stadt	28	–	1 344	+1,1	41,7	2,3	5,1
958 048	Winterberg, Stadt	110	+3,8	9 809	+4,2	21,4	2,7	2,8

Anmerkungen Seite 9

Noch: 2.1 Kapazität und Leistung der Beherbergungsstätten nach Verwaltungsbezirken

November 2025

Amtliche Schlüsselnummer	Verwaltungsbezirk	Ankünfte				Übernachtungen			
		aller Gäste	Veränderung ¹⁾	ausländischer Gäste	Veränderung ¹⁾	aller Gäste	Veränderung ¹⁾	ausländischer Gäste	Veränderung ¹⁾
	Noch: Kreis Lippe								
766 036	Kalletal	223	+77,0	5	-77,3	993	+53,7	22	-85,4
766 040	Lage, Stadt	564	-5,8	20	-42,9	1 829	-30,0	141	+28,2
766 044	Lemgo, Stadt	1 872	+44,1	179	+44,4	3 089	+48,7	360	+33,3
766 048	Leopoldshöhe	171	+6,9	9	-18,2	466	+14,8	23	+109,1
766 052	Lügde, Stadt	516	-24,3	106	-47,5	1 318	-34,0	300	-58,6
766 056	Oerlinghausen, Stadt	519	+71,3	8	-42,9	1 023	+63,7	16	-11,1
766 060	Schieder-Schwalenberg, Stadt	926	+11,8	269	+90,8	1 690	+2,6	633	+77,3
766 064	Schlangen	-	-	-	-	-	-	-	-
770 000	Kreis Minden-Lübbecke	25 638	+6,1	2 122	+23,6	116 145	+1,3	3 840	+13,4
770 004	Bad Oeynhausen, Stadt	10 159	+3,0	728	+10,1	75 676	+0,5	1 072	+32,2
770 008	Espelkamp, Stadt	1 429	-5,4	129	+25,2	2 608	-12,8	353	+6,0
770 012	Hille	594	+19,0	86	+132,4	1 383	+27,6	220	+126,8
770 016	Hüllhorst
770 020	Lübbecke, Stadt	668	+53,9	58	-10,8	1 181	+31,7	111	-60,2
770 024	Minden, Stadt	5 241	+7,8	765	+62,1	8 098	+1,5	1 158	+45,7
770 028	Petershagen, Stadt	1 773	+56,3	102	+17,2	9 037	+16,4	272	+7,9
770 032	Porta Westfalica, Stadt	2 021	+17,3	148	+49,5	3 589	+20,5	309	+36,7
770 036	Preußisch-Oldendorf, Stadt	1 572	-18,4	23	-63,5	10 400	-7,0	108	-53,4
770 040	Rahden, Stadt	600	-21,4	53	-35,4	1 578	-13,4	146	-39,7
770 044	Stemwede
774 000	Kreis Paderborn	34 041	+6,1	4 966	+70,8	89 960	+1,4	11 152	+69,0
774 004	Altenbeken	261	x	20	x	455	x	22	x
774 008	Bad Lippspringe, Stadt	5 604	-1,1	230	+56,5	31 053	-3,8	480	+49,1
774 012	Borchen	459	-24,9	4	-73,3	2 551	-27,1	34	-55,8
774 016	Büren, Stadt	2 939	+31,6	121	-36,0	5 894	+37,9	272	-17,8
774 020	Delbrück, Stadt	1 381	-4,2	97	+19,8	2 266	-8,9	135	+3,1
774 024	Hövelhof	1 076	-9,7	78	-2,5	2 416	-2,7	248	+53,1
774 028	Lichtenau, Stadt	230	+9,5	38	-25,5	629	-10,7	140	-11,4
774 032	Paderborn, Stadt	20 397	+7,4	4 033	+77,8	34 570	+4,1	8 637	+69,2
774 036	Salzkotten, Stadt	435	+32,6	20	-4,8	872	+34,4	35	-10,3
774 040	Bad Wünnenberg, Stadt	1 259	-8,8	325	x	9 254	+1,5	1 149	+322,4
700 000	Reg.-Bez. Detmold	169 488	+2,7	18 580	+19,2	534 230	-	40 636	+21,4
	Kreisfreie Städte								
911 000	Bochum	43 804	+15,5	4 982	+13,3	72 727	+9,9	9 044	+14,8
913 000	Dortmund	97 363	+1,0	26 230	+0,1	150 762	+1,5	39 974	-0,1
914 000	Hagen	10 975	+7,1	1 345	+51,5	27 245	+9,8	4 043	+44,5
915 000	Hamm	9 508	-4,0	620	+9,0	15 977	-8,1	1 081	+5,6
916 000	Herne	5 134	+19,4	217	+9,0	8 203	+12,0	417	+22,3
954 000	Ennepe-Ruhr-Kreis	14 720	-17,5	987	-12,6	42 939	-1,2	2 029	-1,2
954 004	Breckerfeld, Stadt
954 008	Ennepetal, Stadt
954 012	Gevelsberg, Stadt	914	+9,6	120	+66,7	1 437	+1,8	251	+24,3
954 016	Hattingen, Stadt	4 670	-5,0	277	+53,0	17 867	+1,0	733	+120,1
954 020	Herdecke, Stadt	2 440	-43,3	91	-55,8	5 251	-3,5	159	-56,3
954 024	Schwelm, Stadt	1 837	-11,3	194	-26,2	2 444	-6,2	303	-2,3
954 028	Sprockhövel, Stadt	1 608	-8,8	62	-29,5	3 695	-3,2	76	-44,1
954 032	Wetter (Ruhr), Stadt	464	-2,3	26	-18,8	963	+16,3	67	-33,7
954 036	Witten, Stadt	2 121	-19,9	171	-32,1	4 467	-4,9	363	-31,3
958 000	Hochsauerlandkreis	89 367	-2,0	11 899	-14,7	261 421	-1,5	34 670	-12,7
958 004	Arnsberg, Stadt	7 344	+11,7	1 210	+114,9	18 993	+8,8	2 054	+61,2
958 008	Bestwig	1 969	+6,2	66	+22,2	6 164	-3,6	108	+4,9
958 012	Brilon, Stadt	3 956	-5,6	822	+1,4	13 554	-0,3	2 649	+6,6
958 016	Eslohe (Sauerland)	2 900	+1,0	75	+8,7	12 509	-2,2	219	-9,1
958 020	Hallenberg, Stadt	1 940	-2,3	118	-41,6	4 181	-2,3	269	-53,1
958 024	Marsberg, Stadt	689	+2,2	7	-41,7	1 365	+7,6	7	-80,0
958 028	Medebach, Stadt	19 088	-7,9	1 881	-56,5	63 412	+2,5	7 066	-22,0
958 032	Meschede, Stadt	4 198	-1,5	187	-41,2	8 199	-7,7	397	-41,6
958 036	Olsberg, Stadt	3 355	-11,7	123	-7,5	7 563	-9,4	324	-2,4
958 040	Schmallenberg, Stadt	13 557	+6,7	1 475	+17,1	46 138	+3,9	4 105	+7,2
958 044	Sundern (Sauerland), Stadt	7 504	-3,0	387	+30,3	16 939	-3,0	1 957	+6,0
958 048	Winterberg, Stadt	22 867	-3,9	5 548	-6,2	62 404	-9,2	15 515	-19,5

Anmerkungen Seite 9

Noch: 2.1 Kapazität und Leistung der Beherbergungsstätten nach Verwaltungsbezirken

November 2025

Amtliche Schlüssel- nummer	Verwaltungsbezirk	Betriebe		Betten			Mittlere Aufenthaltsdauer ³⁾	
		geöffnete	Veränderung ¹⁾	angebotene	Veränderung ¹⁾	mittlere Auslastung ²⁾	aller Gäste	ausländischer Gäste
962 000	Märkischer Kreis	105	+15,4	3 635	+7,4	26,5	1,7	2,2
962 004	Altena, Stadt	8	–	327	+10,8	17,0	1,9	2,1
962 008	Balve, Stadt	12	+33,3	349	+10,1	20,7	1,7	1,4
962 012	Halver, Stadt	3	+50,0	47	+30,6	16,3	2,1	–
962 016	Hemer, Stadt	9	+12,5	159	+7,4	10,6	2,4	3,3
962 020	Herscheid	2	–	38	–	.	.	.
962 024	Iserlohn, Stadt	14	+16,7	688	+6,8	35,6	1,6	2,0
962 028	Kierspe, Stadt	2	+100,0	41	+105,0	.	.	.
962 032	Lüdenscheid, Stadt	12	+9,1	662	+1,8	38,2	1,6	1,8
962 036	Meinerzhagen, Stadt	9	+12,5	361	+4,0	17,0	1,5	1,6
962 040	Menden (Sauerland), Stadt	11	+10,0	225	+10,3	20,9	1,7	2,0
962 044	Nachrodt-Wiblingwerde	3	–	210	–	29,0	1,9	2,4
962 048	Neuenrade, Stadt	7	+16,7	160	+22,1	26,5	1,8	1,6
962 052	Plettenberg, Stadt	10	+25,0	296	+8,4	22,7	1,8	2,9
962 056	Schalksmühle	–	–	–	–	–	–	–
962 060	Werdohl, Stadt	3	–	72	+1,4	19,4	2,7	12,5
966 000	Kreis Olpe	103	+5,1	3 913	+4,0	26,8	2,1	3,0
966 004	Attendorf, Stadt	19	+11,8	981	+5,4	32,2	1,8	1,9
966 008	Drolshagen, Stadt	7	–12,5	137	–0,7	24,8	1,7	2,0
966 012	Finnentrop	10	+11,1	213	+21,0	15,7	2,2	2,1
966 016	Kirchhundem	17	+6,3	346	+2,7	18,9	2,6	2,9
966 020	Lenne Stadt, Stadt	32	+3,2	1 314	–0,8	30,6	2,7	3,8
966 024	Olpe, Stadt	15	+7,1	714	+10,2	22,5	1,9	2,4
966 028	Wenden	3	–	208	–	18,9	1,8	2,4
970 000	Kreis Siegen-Wittgenstein	97	+7,8	4 863	+0,7	43,9	3,3	2,8
970 004	Bad Berleburg, Stadt	22	+4,8	1 107	+2,2	61,7	12,3	2,6
970 008	Burbach	6	–25,0	517	–22,5	38,4	4,8	14,4
970 012	Erndtebrück	2	–	52	–1,9	.	.	.
970 016	Freudenberg, Stadt	5	+25,0	181	+13,1	30,1	1,8	2,0
970 020	Hilchenbach, Stadt	12	–7,7	598	–1,0	51,9	7,8	3,8
970 024	Kreuztal, Stadt	4	–	87	+3,6	29,7	2,5	1,8
970 028	Bad Laasphe, Stadt	11	+22,2	479	–8,4	38,2	2,6	4,1
970 032	Netphen, Stadt	10	+42,9	333	+10,6	28,7	1,8	1,8
970 036	Neunkirchen	2	–	31	–	.	.	.
970 040	Siegen, Stadt	15	+25,0	1 112	+18,2	42,6	1,6	1,7
970 044	Wilnsdorf	8	–	366	–3,7	25,3	1,7	2,3
974 000	Kreis Soest	144	+1,4	8 335	+1,6	49,1	3,7	2,4
974 004	Anröchte	4	+100,0	62	+59,0	33,9	3,3	11,3
974 008	Bad Sassendorf	22	–4,3	1 904	–1,0	80,4	5,9	2,4
974 012	Ense	2	+100,0	24	+100,0	.	.	.
974 016	Erwitte, Stadt	13	–7,1	922	+6,8	53,4	4,1	2,0
974 020	Geseke, Stadt	4	–	961	–	11,1	1,6	1,7
974 024	Lippetal	4	+33,3	45	+28,6	34,9	2,6	5,8
974 028	Lippstadt, Stadt	22	–	1 141	+0,6	54,3	4,1	2,7
974 032	Möhnesee	21	–	1 225	–1,2	35,7	3,6	2,7
974 036	Rüthen, Stadt	13	+8,3	368	+36,8	23,6	1,9	2,4
974 040	Soest, Stadt	13	–7,1	820	–4,2	46,5	1,7	1,9
974 044	Warstein, Stadt	15	–	467	–1,1	44,1	4,4	4,5
974 048	Welter	2	–33,3	61	–33,0	.	.	.
974 052	Werl, Stadt	4	–	189	+2,2	41,1	2,1	3,0
974 056	Wickede (Ruhr)	5	+25,0	146	+16,8	67,9	11,4	1,2
978 000	Kreis Unna	54	–	3 023	–1,6	38,9	1,9	1,5
978 004	Bergkamen, Stadt	4	–	84	–	.	.	.
978 008	Bönen	–	–	–	–	–	–	–
978 012	Fröndenberg/Ruhr, Stadt	5	–	171	–	28,6	2,3	1,9
978 016	Holzwickede	2	+100,0	195	x	.	.	.
978 020	Kamen, Stadt	5	–	483	–16,4	68,8	2,3	1,5
978 024	Lünen, Stadt	10	–	525	–15,9	35,9	1,5	1,3
978 028	Schwerte, Stadt	7	–	391	+0,5	28,3	1,5	1,5
978 032	Selm, Stadt	5	–	437	+1,4	18,5	3,1	2,5
978 036	Unna, Stadt	6	–	325	–0,3	46,8	1,9	1,8
978 040	Werne, Stadt	10	–9,1	412	–6,6	35,3	2,1	1,5
900 000	Reg.-Bez. Arnsberg	1 158	+4,5	72 606	+1,8	39,7	2,3	2,0
	Nordrhein-Westfalen	4 677	+4,2	339 704	+1,7	44,1	2,1	1,9

Anmerkungen Seite 9

Noch: 2.1 Kapazität und Leistung der Beherbergungsstätten nach Verwaltungsbezirken

November 2025

Amtliche Schlüssel- nummer	Verwaltungsbezirk	Ankünfte				Übernachtungen			
		aller Gäste	Verände- rung ¹⁾	ausländischer Gäste	Verände- rung ¹⁾	aller Gäste	Verände- rung ¹⁾	ausländischer Gäste	Verände- rung ¹⁾
962 000	Märkischer Kreis	17 365	+6,5	1 081	-17,0	29 238	+1,7	2 338	-35,2
962 004	Altena, Stadt	931	-2,4	41	-21,2	1 782	+1,7	86	-32,8
962 008	Balve, Stadt	1 236	-6,9	39	-50,0	2 101	-8,7	55	-61,8
962 012	Halver, Stadt	107	+48,6	—	-100,0	230	+5,0	—	-100,0
962 016	Hemer, Stadt	257	-33,6	3	-50,0	608	-12,8	10	-23,1
962 020	Herscheid
962 024	Iserlohn, Stadt	4 667	+6,5	326	-17,3	7 349	-2,2	662	-24,0
962 028	Kierspe, Stadt
962 032	Lüdenscheid, Stadt	4 654	+8,3	365	-25,7	7 590	+6,3	672	-31,1
962 036	Meinerzhagen, Stadt	1 229	+0,1	41	-36,9	1 852	-4,5	67	-33,7
962 040	Menden (Sauerland), Stadt	820	+10,2	26	-13,3	1 409	+13,3	52	+2,0
962 044	Nachrodt-Wiblingwerde	988	+7,4	41	+241,7	1 830	+16,5	100	+400,0
962 048	Neuenrade, Stadt	693	-11,8	33	-32,7	1 270	-0,9	52	-34,2
962 052	Plettenberg, Stadt	1 219	+71,2	116	+63,4	2 181	-1,9	342	-65,2
962 056	Schalksmühle	—	—	—	—	—	—	—	—
962 060	Werdohl, Stadt	156	-18,8	14	-26,3	420	-2,6	175	+161,2
966 000	Kreis Olpe	14 942	-3,5	1 957	-19,4	31 416	-5,3	5 936	-16,9
966 004	Attendorf, Stadt	5 405	+2,7	469	-18,2	9 488	+3,0	903	-17,4
966 008	Drolshagen, Stadt	683	+0,4	38	-15,6	1 148	-47,3	75	-37,5
966 012	Finnentrop	469	-4,5	32	+14,3	1 016	-2,1	67	-13,0
966 016	Kirchhundem	747	-24,0	22	-12,0	1 967	+5,6	64	+4,9
966 020	Lennestadt, Stadt	4 254	-2,7	1 062	+4,2	11 414	-2,1	4 038	-3,6
966 024	Olpe, Stadt	2 711	-4,4	249	-60,4	5 203	-8,2	587	-57,3
966 028	Wenden	673	-20,9	85	-22,0	1 180	-23,9	202	-11,4
970 000	Kreis Siegen-Wittgenstein	19 635	-4,1	2 244	-26,1	63 949	+2,1	6 298	-5,7
970 004	Bad Berleburg, Stadt	1 650	-9,7	88	-31,3	20 277	-0,1	225	-46,0
970 008	Burbach	1 252	+3,8	119	+56,6	5 959	+42,4	1 709	+120,5
970 012	Erndtebrück
970 016	Freudenberg, Stadt	925	+31,4	119	+14,4	1 636	+23,4	238	+10,2
970 020	Hilchenbach, Stadt	1 212	-13,1	59	-23,4	9 480	-3,0	227	+7,6
970 024	Kreuztal, Stadt	308	-26,1	12	-81,5	775	-4,4	21	-83,1
970 028	Bad Laasphe, Stadt	2 079	-23,6	290	-67,3	5 363	-7,7	1 196	-50,2
970 032	Netphen, Stadt	1 559	+24,3	28	-24,3	2 864	+16,9	51	-51,9
970 036	Neunkirchen
970 040	Siegen, Stadt	8 828	+3,0	1 429	-4,1	14 201	+5,7	2 385	+13,4
970 044	Wilnsdorf	1 621	-23,7	66	-48,4	2 777	-30,0	151	-24,1
974 000	Kreis Soest	34 309	-6,7	2 363	-8,4	126 613	-2,2	5 707	-9,4
974 004	Anröchte	189	+36,0	12	-29,4	631	+113,2	135	+321,9
974 008	Bad Sassendorf	8 078	-9,9	224	-11,5	47 563	+0,6	530	+12,3
974 012	Ense
974 016	Erwitte, Stadt	3 672	-5,8	107	-10,1	15 231	-4,4	216	-13,3
974 020	Geseke, Stadt	1 965	-28,2	190	+31,0	3 202	-30,5	325	+36,0
974 024	Lippetal	186	+47,6	16	+77,8	491	+13,1	93	+244,4
974 028	Lippstadt, Stadt	4 644	-11,1	526	-16,0	19 145	-6,2	1 415	-21,6
974 032	Möhnesee	3 793	+3,3	218	+7,9	13 561	-2,5	584	-18,3
974 036	Rüthen, Stadt	1 428	+56,8	54	-8,5	2 677	+67,7	128	+5,8
974 040	Soest, Stadt	7 173	-2,4	774	-11,2	11 988	+0,7	1 434	-1,9
974 044	Warstein, Stadt	1 406	-18,4	104	-14,0	6 211	-12,2	473	-42,2
974 048	Wolver
974 052	Werl, Stadt	1 130	-15,4	105	-11,8	2 329	-6,3	313	+10,6
974 056	Wickede (Ruhr)	261	-37,1	11	-15,4	2 972	-4,3	13	-51,9
978 000	Kreis Unna	18 677	+2,6	2 134	+36,4	36 028	-0,6	3 228	+9,9
978 004	Bergkamen, Stadt
978 008	Bönen	—	—	—	—	—	—	—	—
978 012	Fröndenberg/Ruhr, Stadt	649	-0,3	56	-57,3	1 469	+17,3	104	-53,8
978 016	Holzwickede
978 020	Kamen, Stadt	4 378	-4,8	386	+12,9	9 964	-1,0	595	-1,0
978 024	Lünen, Stadt	3 804	-5,5	282	+3,7	5 648	-9,4	364	+7,1
978 028	Schwerte, Stadt	2 164	-0,6	26	-71,4	3 324	-2,5	39	-72,7
978 032	Selm, Stadt	946	-14,3	45	+50,0	2 973	-26,3	114	-19,1
978 036	Unna, Stadt	2 394	-10,5	193	-35,2	4 561	-11,5	357	-49,4
978 040	Werne, Stadt	2 056	-5,3	333	+23,8	4 365	-12,8	503	-15,0
900 000	Reg.-Bez. Arnsberg	375 799	+0,2	56 059	-3,8	866 518	+0,4	114 765	-4,8
	Nordrhein-Westfalen	2 183 387	+2,4	517 891	+8,5	4 548 181	+0,9	972 450	+6,7

Anmerkungen Seite 9

2.2 Kapazität und Leistung der Beherbergungsstätten nach Gemeindegruppen und Betriebsarten

November 2025

Gemeindegruppe Betriebsart	Betriebe		Betten			Mittlere Aufenthaltsdauer ³⁾	
	geöffnete	Veränderung ¹⁾	angebotene	Veränderung ¹⁾	mittlere Auslastung ²⁾	aller Gäste	ausländischer Gäste
Mineral-, Moor-, Sole- und Thermalbäder	223	+0,9	20 298	+2,2	60,0	3,8	1,7
Hotels	68	-1,4	6 074	+2,2	47,9	1,7	1,6
Gasthöfe	2	-	53	-	.	.	.
Pensionen	42	-2,3	1 378	+3,7	32,8	3,2	3,1
Hotels garnis	35	+12,9	2 957	+17,4	40,5	1,6	1,5
Erholungs-, Ferien-, Schulungsheime	10	-	1 449	-	32,6	2,5	3,6
Ferienhäuser, -wohnungen, -zentren	13	+8,3	280	-4,8	.	.	.
Hütten, Jugendherbergen u. Ä.	6	-14,3	575	-5,7	17,5	1,9	2,1
Vorsorge- und Reha-Kliniken	38	-2,6	7 532	-1,8	91,9	24,1	66,0
Campingplätze	9	+12,5	.	.	.	2,1	1,7
Heilklimatische Kurorte	145	+6,6	12 026	+3,8	25,5	3,0	2,8
Hotels	43	+2,4	3 015	-0,3	29,4	2,0	2,3
Gasthöfe	10	-23,1	306	-13,8	.	.	.
Pensionen	16	+14,3	445	+29,0	18,5	2,0	1,9
Hotels garnis	8	-11,1	524	-12,8	28,2	2,3	3,0
Erholungs-, Ferien-, Schulungsheime	13	-7,1	949	-7,2	30,2	3,4	3,7
Ferienhäuser, -wohnungen, -zentren	41	+41,4	5 609	+11,3	17,2	3,1	3,3
Hütten, Jugendherbergen u. Ä.	5	-16,7	538	-4,3	.	.	.
Vorsorge- und Reha-Kliniken	3	-	640	-	.	.	.
Campingplätze	6	-	.	.	.	2,0	6,5
Kneippkurorte	137	+3,0	5 427	+1,7	30,7	2,5	3,0
Hotels	35	-2,8	1 986	+2,2	32,9	2,0	3,2
Gasthöfe	13	-	212	-2,8	12,9	1,5	2,3
Pensionen	10	-16,7	180	-13,5	.	.	.
Hotels garnis	10	+11,1	379	+8,3	39,2	1,7	1,9
Erholungs-, Ferien-, Schulungsheime	4	-	241	+4,8	16,9	2,4	-
Ferienhäuser, -wohnungen, -zentren	40	+8,1	1 114	+4,0	.	.	.
Hütten, Jugendherbergen u. Ä.	11	-	994	-	27,4	1,9	1,5
Vorsorge- und Reha-Kliniken	2	-	321	-0,6	.	.	.
Campingplätze	12	+33,3	.	.	.	1,6	1,7
Kneippheilbäder	178	+7,9	11 007	+2,2	49,7	4,8	2,6
Hotels	61	+3,4	4 206	+0,9	42,8	2,3	2,7
Gasthöfe	19	+5,6	483	+8,1	13,8	2,5	2,5
Pensionen	18	-10,0	331	-5,4	.	.	.
Hotels garnis	12	+20,0	427	+6,8	27,5	2,0	2,1
Erholungs-, Ferien-, Schulungsheime	8	-	1 204	+0,3	53,2	8,5	1,0
Ferienhäuser, -wohnungen, -zentren	40	+25,0	1 207	+13,8	16,2	3,2	2,9
Hütten, Jugendherbergen u. Ä.	2	-	186	-	.	.	.
Vorsorge- und Reha-Kliniken	12	-7,7	2 963	-	84,8	29,7	-
Campingplätze	6	+100,0	.	.	.	2,3	2,2
Heilbäder zusammen	683	+4,3	48 758	+2,5	46,0	3,7	2,1
Hotels	207	+0,5	15 281	+1,4	41,0	1,9	2,0
Gasthöfe	44	-4,3	1 054	-1,8	13,3	2,3	2,8
Pensionen	86	-3,4	2 334	+4,6	26,1	2,9	2,4
Hotels garnis	65	+10,2	4 287	+10,8	37,6	1,7	1,6
Erholungs-, Ferien-, Schulungsheime	35	-2,8	3 843	-1,5	37,5	4,0	3,6
Ferienhäuser, -wohnungen, -zentren	134	+21,8	8 210	+10,0	17,8	3,2	3,5
Hütten, Jugendherbergen u. Ä.	24	-7,7	2 293	-2,5	20,5	1,9	2,0
Vorsorge- und Reha-Kliniken	55	-3,5	11 456	-1,2	90,3	25,8	66,0
Campingplätze	33	+26,9	.	.	.	2,0	1,8

Anmerkungen Seite 9, siehe auch Hinweis auf Seite 5 zu den Veränderungen einzelner Zugehörigkeiten der Gemeindegruppen

Noch: 2.2 Kapazität und Leistung der Beherbergungsstätten nach Gemeindegruppen und Betriebsarten

November 2025

Gemeindegruppe Betriebsart	Ankünfte				Übernachtungen			
	aller Gäste	Verände- rung ¹⁾	aus- ländischer Gäste	Verände- rung ¹⁾	aller Gäste	Verände- rung ¹⁾	aus- ländischer Gäste	Verände- rung ¹⁾
Mineral-, Moor-, Sole- und Thermalbäder	96 597	-1,3	22 065	-	370 985	-1,8	36 620	+0,8
Hotels	50 913	-2,3	13 499	-4,2	87 126	+0,1	21 845	-1,0
Gasthöfe
Pensionen	4 187	-2,0	141	-26,9	13 569	-2,2	437	-14,1
Hotels garnis	22 141	+5,6	7 476	+7,7	35 898	+6,7	11 557	+2,7
Erholungs-, Ferien-, Schulungsheime	5 610	-11,3	84	-19,2	14 163	-12,6	302	-50,9
Ferienhäuser, -wohnungen, -zentren
Hütten, Jugendherbergen u. Ä.	1 556	-19,5	234	+70,8	3 014	-14,2	489	+148,2
Vorsorge- und Reha-Kliniken	8 629	-3,0	2	-66,7	207 568	-2,3	132	-8,3
Campingplätze	2 819	+13,7	443	+4,0	5 910	-10,5	733	+2,2
Heilklimatische Kurorte	30 184	-3,4	6 256	-3,4	91 880	-6,3	17 389	-15,8
Hotels	12 477	-3,3	2 688	-1,7	25 236	-10,0	6 099	-17,7
Gasthöfe
Pensionen	1 191	+37,2	201	+59,5	2 408	+5,5	385	-15,8
Hotels garnis	1 891	+0,9	300	+9,5	4 426	+10,3	906	+12,1
Erholungs-, Ferien-, Schulungsheime	2 550	-13,6	78	+8,3	8 601	-4,7	287	+75,0
Ferienhäuser, -wohnungen, -zentren	9 359	-3,0	2 811	-10,1	28 859	-7,5	9 240	-19,5
Hütten, Jugendherbergen u. Ä.
Vorsorge- und Reha-Kliniken
Campingplätze	833	-24,5	13	-82,7	1 693	-29,1	84	-64,7
Kneippkurorte	20 834	+1,9	2 276	+16,8	51 238	-0,7	6 739	+8,3
Hotels	9 599	+8,5	1 669	+31,8	19 561	+6,8	5 265	+20,0
Gasthöfe	550	-16,5	29	-38,3	820	-22,0	68	-25,3
Pensionen
Hotels garnis	2 547	+4,8	211	+14,7	4 452	-1,0	398	-2,7
Erholungs-, Ferien-, Schulungsheime	517	-32,7	-	-	1 222	-11,7	-	-
Ferienhäuser, -wohnungen, -zentren
Hütten, Jugendherbergen u. Ä.	4 310	+1,3	44	-52,7	8 168	-3,4	68	-38,7
Vorsorge- und Reha-Kliniken
Campingplätze	780	+31,8	116	x	1 267	+10,9	192	+346,5
Kneippheilbäder	34 137	-1,5	3 427	-4,4	162 515	-2,3	9 006	-4,2
Hotels	23 421	+1,0	2 940	-3,6	53 374	-1,6	7 851	-0,2
Gasthöfe	674	-7,2	87	+33,8	1 697	-5,7	219	+35,2
Pensionen
Hotels garnis	1 745	-23,0	224	-30,7	3 527	-16,1	479	-33,1
Erholungs-, Ferien-, Schulungsheime	2 252	-15,5	3	x	19 198	-7,8	3	x
Ferienhäuser, -wohnungen, -zentren	1 758	+35,5	78	+56,0	5 648	+26,4	229	-39,9
Hütten, Jugendherbergen u. Ä.
Vorsorge- und Reha-Kliniken	2 542	-4,1	-	-100,0	75 392	-2,2	-	-100,0
Campingplätze	420	+37,3	5	-28,6	964	+28,9	11	-
Heilbäder zusammen	181 752	-1,3	34 024	-0,2	676 618	-2,5	69 754	-3,9
Hotels	96 410	-0,7	20 796	-1,7	185 297	-1,2	41 060	-1,6
Gasthöfe	1 638	-20,1	155	+14,0	3 696	-22,1	430	+37,8
Pensionen	6 369	+1,0	440	+1,9	18 194	-3,8	1 075	-13,8
Hotels garnis	28 324	+2,9	8 211	+6,3	48 303	+4,2	13 340	+1,2
Erholungs-, Ferien-, Schulungsheime	10 929	-14,0	165	-6,3	43 184	-9,0	592	-24,0
Ferienhäuser, -wohnungen, -zentren	13 798	-0,6	3 258	-11,0	43 581	-4,8	11 258	-18,3
Hütten, Jugendherbergen u. Ä.	7 381	-3,8	420	+52,7	14 135	-4,8	847	+139,9
Vorsorge- und Reha-Kliniken	12 051	-3,5	2	-75,0	310 394	-2,2	132	-29,8
Campingplätze	4 852	+8,3	577	+10,3	9 834	-9,6	1 020	+1,1

Anmerkungen Seite 9, siehe auch Hinweis auf Seite 5 zu den Veränderungen einzelner Zugehörigkeiten der Gemeindegruppen

Noch: 2.2 Kapazität und Leistung der Beherbergungsstätten nach Gemeindegruppen und Betriebsarten

November 2025

Gemeindegruppe Betriebsart	Betriebe		Betten			Mittlere Aufenthaltsdauer ³⁾	
	geöffnete	Veränderung ¹⁾	angebotene	Veränderung ¹⁾	mittlere Auslastung ²⁾	aller Gäste	ausländischer Gäste
Luftkurorte	266	+3,9	11 333	+2,0	32,2	2,6	2,8
Hotels	77	-2,5	3 713	-2,0	32,9	2,0	2,4
Gasthöfe	20	-4,8	500	+3,3	28,9	2,2	7,0
Pensionen	30	-	602	+0,2	29,3	2,9	2,4
Hotels garnis	13	-	274	+1,9	.	.	.
Erholungs-, Ferien-, Schulungsheime	18	-	1 499	-0,4	46,6	3,2	1,0
Ferienhäuser, -wohnungen, -zentren	68	+23,6	2 677	+11,7	21,2	3,2	3,3
Hütten, Jugendherbergen u. Ä.	19	-	1 395	+0,4	27,4	2,1	1,7
Vorsorge- und Reha-Kliniken	2	-	673	-	.	.	.
Campingplätze	19	-	.	.	.	2,1	2,7
Erholungsorte	298	+6,0	13 445	+1,5	28,8	2,3	2,4
Hotels	86	-1,1	4 072	-3,2	33,7	1,7	2,0
Gasthöfe	23	+9,5	385	+8,8	16,5	2,0	2,5
Pensionen	22	+4,8	482	+3,4	26,8	3,0	4,0
Hotels garnis	15	+15,4	461	+16,7	.	.	.
Erholungs-, Ferien-, Schulungsheime	38	+2,7	2 617	+2,0	32,8	2,2	1,5
Ferienhäuser, -wohnungen, -zentren	57	+14,0	2 040	+5,9	17,5	3,7	4,7
Hütten, Jugendherbergen u. Ä.	22	+4,8	2 842	+2,2	18,3	2,0	1,6
Vorsorge- und Reha-Kliniken	4	-	546	-	.	.	.
Campingplätze	31	+14,8	.	.	.	2,3	2,5
Sonstige Gemeinden	3 430	+4,0	266 168	+1,6	45,0	1,9	1,8
Hotels	1 426	+0,6	143 291	+0,5	44,4	1,6	1,8
Gasthöfe	168	-3,4	3 297	-8,1	23,9	2,0	2,5
Pensionen	141	+6,0	3 630	+3,2	32,1	3,1	4,6
Hotels garnis	842	+4,1	63 088	+2,8	46,5	1,7	1,8
Erholungs-, Ferien-, Schulungsheime	227	-	25 086	-0,8	44,2	3,7	4,3
Ferienhäuser, -wohnungen, -zentren	289	+41,7	11 041	+24,4	43,3	3,3	4,0
Hütten, Jugendherbergen u. Ä.	123	-0,8	10 635	+1,0	30,3	2,0	1,7
Vorsorge- und Reha-Kliniken	43	-4,4	6 100	-4,3	96,2	30,6	x
Campingplätze	171	+4,3	.	.	.	2,3	1,8
Nordrhein-Westfalen	4 677	+4,2	339 704	+1,7	44,1	2,1	1,9
Hotels	1 796	+0,4	166 357	+0,4	43,5	1,7	1,8
Gasthöfe	255	-2,7	5 236	-4,8	21,9	2,1	3,1
Pensionen	279	+2,2	7 048	+3,4	29,5	3,0	4,1
Hotels garnis	935	+4,6	68 110	+3,4	45,8	1,7	1,8
Erholungs-, Ferien-, Schulungsheime	318	-	33 045	-0,6	42,6	3,6	3,9
Ferienhäuser, -wohnungen, -zentren	548	+30,8	23 968	+16,0	29,9	3,3	3,8
Hütten, Jugendherbergen u. Ä.	188	-1,1	17 165	+0,6	26,7	2,0	1,7
Vorsorge- und Reha-Kliniken	104	-3,7	18 775	-2,2	90,7	27,2	x
Campingplätze	254	+7,6	.	.	.	2,3	1,9

Anmerkungen Seite 9, siehe auch Hinweis auf Seite 5 zu den Veränderungen einzelner Zugehörigkeiten der Gemeindegruppen

Noch: 2.2 Kapazität und Leistung der Beherbergungsstätten nach Gemeindegruppen und Betriebsarten

November 2025

Gemeindegruppe Betriebsart	Ankünfte				Übernachtungen			
	aller Gäste	Verände- rung ¹⁾	aus- ländischer Gäste	Verände- rung ¹⁾	aller Gäste	Verände- rung ¹⁾	aus- ländischer Gäste	Verände- rung ¹⁾
Luftkurorte	42 430	-1,7	7 341	-3,7	111 490	-3,0	20 190	-8,5
Hotels	17 702	-7,3	4 206	-7,1	35 838	-5,8	10 131	-3,8
Gasthöfe	1 998	-0,3	193	-21,5	4 328	+22,5	1 357	+162,0
Pensionen	1 790	+12,4	108	-20,6	5 218	+14,5	262	-15,8
Hotels garnis
Erholungs-, Ferien-, Schulungsheime	6 632	-3,1	1	-66,7	20 964	-3,1	1	-66,7
Ferienhäuser, -wohnungen, -zentren	5 344	+5,8	2 230	+9,9	17 012	-10,1	7 433	-21,0
Hütten, Jugendherbergen u. Ä.	5 507	+7,6	65	-59,9	11 481	+0,3	109	-62,9
Vorsorge- und Reha-Kliniken
Campingplätze	1 457	-6,9	106	+3,9	3 088	-15,7	284	-7,8
Erholungsorte	52 990	-2,3	5 683	-7,1	119 957	-5,7	13 913	-20,1
Hotels	23 815	-0,9	3 668	+1,7	40 051	-3,7	7 328	+0,8
Gasthöfe	956	+15,7	110	+48,6	1 899	-0,1	273	+3,0
Pensionen	1 208	+4,4	96	+52,4	3 564	-1,2	386	+1,3
Hotels garnis
Erholungs-, Ferien-, Schulungsheime	11 468	-5,0	287	-10,9	25 738	-8,6	437	+12,9
Ferienhäuser, -wohnungen, -zentren	2 919	-12,6	844	-40,7	10 692	-22,0	3 964	-47,8
Hütten, Jugendherbergen u. Ä.	7 757	-0,9	209	+37,5	15 573	-1,9	332	-27,0
Vorsorge- und Reha-Kliniken
Campingplätze	2 208	-7,9	235	-5,2	5 046	-14,9	581	+10,9
Sonstige Gemeinden	1 906 215	+3,0	470 843	+9,6	3 640 116	+1,9	868 593	+8,7
Hotels	1 161 284	+2,1	309 683	+9,1	1 903 936	+1,1	543 649	+7,3
Gasthöfe	11 606	-9,8	1 059	-35,9	23 673	-9,0	2 680	-36,9
Pensionen	11 085	+8,8	1 634	+7,0	34 722	+5,3	7 578	+1,7
Hotels garnis	515 167	+5,6	139 889	+12,2	880 682	+5,5	257 745	+13,3
Erholungs-, Ferien-, Schulungsheime	88 891	-4,6	1 843	-15,6	332 269	-7,3	7 981	-2,9
Ferienhäuser, -wohnungen, -zentren	42 736	+17,7	8 404	+1,8	142 223	+18,5	33 516	+16,7
Hütten, Jugendherbergen u. Ä.	48 090	+1,3	5 327	+6,5	96 059	-0,5	9 245	-13,2
Vorsorge- und Reha-Kliniken	5 747	-3,3	4	-75,0	176 014	+1,2	792	-16,0
Campingplätze	21 609	+10,0	3 000	+29,8	50 538	+11,3	5 407	+16,9
Nordrhein-Westfalen	2 183 387	+2,4	517 891	+8,5	4 548 181	+0,9	972 450	+6,7
Hotels	1 299 211	+1,7	338 353	+8,1	2 165 122	+0,7	602 168	+6,3
Gasthöfe	16 198	-8,7	1 517	-28,0	33 596	-7,1	4 740	-11,2
Pensionen	20 452	+6,3	2 278	+5,6	61 698	+2,8	9 301	-0,9
Hotels garnis	547 177	+5,4	148 766	+11,8	935 440	+5,4	272 310	+12,6
Erholungs-, Ferien-, Schulungsheime	117 920	-5,5	2 296	-14,5	422 155	-7,4	9 011	-4,0
Ferienhäuser, -wohnungen, -zentren	64 797	+10,6	14 736	-4,1	213 508	+7,6	56 171	-5,6
Hütten, Jugendherbergen u. Ä.	68 735	+0,9	6 021	+7,7	137 248	-1,0	10 533	-10,3
Vorsorge- und Reha-Kliniken	18 771	-2,9	6	-75,0	510 908	-0,8	924	-18,3
Campingplätze	30 126	+7,3	3 918	+23,1	68 506	+4,0	7 292	+12,8

Anmerkungen Seite 9, siehe auch Hinweis auf Seite 5 zu den Veränderungen einzelner Zugehörigkeiten der Gemeindegruppen

2.3 Kapazität und Leistung der Beherbergungsstätten nach Reisegebieten und Betriebsarten

November 2025

Reisegebiet Betriebsart	Betriebe		Betten			Mittlere Aufenthaltsdauer ³⁾	
	geöffnete	Veränderung ¹⁾	angebotene	Veränderung ¹⁾	mittlere Auslastung ²⁾	aller Gäste	ausländischer Gäste
Eifel und Region Aachen	388	+4,3	20 388	+1,8	36,0	2,1	1,8
Hotels	107	-2,7	6 313	+0,1	42,8	1,6	1,6
Gasthöfe	12	-7,7	309	-9,1	24,4	1,8	1,7
Pensionen	18	+5,9	298	+5,3	21,9	2,0	1,9
Hotels garnis	66	+3,1	4 127	+8,5	40,0	1,7	1,6
Erholungs-, Ferien-, Schulungsheime	38	-	2 805	-0,6	40,0	4,0	1,9
Ferienhäuser, -wohnungen, -zentren	78	+16,4	3 520	+6,9	20,9	3,0	3,3
Hütten, Jugendherbergen u. Ä.	30	-3,2	2 560	-2,4	22,2	2,0	1,8
Vorsorge- und Reha-Kliniken	5	-	456	-18,0	93,5	22,7	67,0
Campingplätze	34	+25,9	.	.	.	2,1	1,8
Niederrhein	512	+6,4	29 888	+4,7	41,5	2,1	1,9
Hotels	203	+3,0	16 095	+4,5	39,9	1,7	1,8
Gasthöfe	32	+3,2	657	-11,9	27,9	2,1	2,3
Pensionen	22	-	655	-0,5	40,9	2,5	2,5
Hotels garnis	99	+10,0	5 055	+9,3	39,6	1,9	2,0
Erholungs-, Ferien-, Schulungsheime	22	-	2 614	-	41,9	2,9	1,7
Ferienhäuser, -wohnungen, -zentren	55	+31,0	1 570	+48,7	38,8	3,4	3,1
Hütten, Jugendherbergen u. Ä.	23	-	2 099	+0,1	27,2	1,9	1,5
Vorsorge- und Reha-Kliniken	8	-	1 143	-15,9	x	27,2	x
Campingplätze	48	+4,3	.	.	.	2,0	1,8
Münsterland	537	+1,9	28 058	+1,2	41,4	2,4	2,3
Hotels	243	-0,8	13 657	-0,9	37,7	1,7	2,3
Gasthöfe	34	-8,1	544	-12,4	21,8	2,0	2,5
Pensionen	31	-	872	+1,8	23,8	2,8	3,7
Hotels garnis	57	+3,6	3 185	+4,2	.	.	.
Erholungs-, Ferien-, Schulungsheime	43	-	6 040	-0,4	.	.	.
Ferienhäuser, -wohnungen, -zentren	63	+26,0	1 640	+24,6	.	.	.
Hütten, Jugendherbergen u. Ä.	17	-	1 483	+5,3	35,6	2,0	2,3
Vorsorge- und Reha-Kliniken	5	-	637	-0,3	94,0	26,3	-
Campingplätze	44	-	.	.	.	3,8	2,5
Teutoburger Wald	667	+3,9	38 612	+2,3	45,9	3,2	2,2
Hotels	247	+0,4	15 215	+0,6	37,7	1,7	1,9
Gasthöfe	44	-	836	-0,6	17,5	2,1	4,0
Pensionen	84	+5,0	2 222	+2,5	27,9	3,5	5,7
Hotels garnis	86	+6,2	4 741	+8,6	39,2	1,8	2,1
Erholungs-, Ferien-, Schulungsheime	41	-	3 311	-2,9	28,8	2,5	3,4
Ferienhäuser, -wohnungen, -zentren	63	+26,0	1 673	+21,6	25,9	4,9	9,7
Hütten, Jugendherbergen u. Ä.	26	-	2 078	+6,8	25,7	2,2	1,8
Vorsorge- und Reha-Kliniken	37	-2,6	8 536	+0,2	87,1	25,6	-
Campingplätze	39	+8,3	.	.	.	1,8	1,5
Sauerland	771	+4,8	42 609	+2,8	35,1	2,9	2,8
Hotels	243	+2,5	14 252	+1,3	35,6	2,0	2,4
Gasthöfe	81	-6,9	1 913	-2,9	.	.	.
Pensionen	80	-3,6	1 966	+3,4	25,4	2,6	2,5
Hotels garnis	38	+8,6	1 649	+5,8	34,6	1,9	2,2
Erholungs-, Ferien-, Schulungsheime	48	-2,0	4 578	+0,3	36,2	3,1	4,3
Ferienhäuser, -wohnungen, -zentren	179	+23,4	12 233	+7,7	29,2	3,2	3,6
Hütten, Jugendherbergen u. Ä.	40	-2,4	2 844	+0,2	.	.	.
Vorsorge- und Reha-Kliniken	19	-5,0	3 174	-0,6	87,8	26,9	-
Campingplätze	43	+10,3	.	.	.	2,0	2,6
Siegerland-Wittgenstein	97	+7,8	4 863	+0,7	43,9	3,3	2,8
Hotels	39	-2,5	2 088	-2,6	38,3	1,8	2,1
Gasthöfe	9	+12,5	164	+8,6	17,7	2,1	1,3
Pensionen	7	-	128	+11,3	21,2	3,3	4,7
Hotels garnis	12	+20,0	512	-12,3	44,3	3,3	7,4
Erholungs-, Ferien-, Schulungsheime	10	-	789	-2,5	19,8	2,2	3,0
Ferienhäuser, -wohnungen, -zentren	13	+62,5	293	+113,9	27,0	2,8	5,0
Hütten, Jugendherbergen u. Ä.	1	-	59	-	.	.	.
Vorsorge- und Reha-Kliniken	4	-	830	+0,2	95,5	34,2	-
Campingplätze	2	-

Anmerkungen Seite 9

Noch: 2.3 Kapazität und Leistung der Beherbergungsstätten nach Reisegebieten und Betriebsarten

November 2025

Reisegebiet Betriebsart	Ankünfte				Übernachtungen			
	aller Gäste	Verände- rung ¹⁾	aus- ländischer Gäste	Verände- rung ¹⁾	aller Gäste	Verände- rung ¹⁾	aus- ländischer Gäste	Verände- rung ¹⁾
Eifel und Region Aachen	108 344	-0,3	30 763	-0,6	226 990	-3,9	55 868	-5,4
Hotels	48 947	+1,4	16 966	-1,8	80 172	+1,6	27 904	+2,7
Gasthöfe	1 233	-12,6	208	-3,3	2 258	-11,8	354	+6,3
Pensionen	942	+0,4	198	-4,8	1 854	-3,3	379	-3,1
Hotels garnis	28 568	+2,6	8 898	+5,0	49 377	+4,2	14 387	+3,1
Erholungs-, Ferien-, Schulungsheime	8 445	-11,8	100	+14,9	33 610	-8,5	191	+1,6
Ferienhäuser, -wohnungen, -zentren	7 254	-1,9	3 105	-12,7	22 057	-18,1	10 252	-30,8
Hütten, Jugendherbergen u. Ä.	8 734	-5,5	528	+3,1	17 041	-7,9	926	+3,8
Vorsorge- und Reha-Kliniken	563	-9,8	2	-66,7	12 786	-18,1	134	-6,9
Campingplätze	3 658	+8,2	758	+24,9	7 835	+1,5	1 341	+18,7
Niederrhein	186 825	+10,2	38 731	+20,9	385 823	+6,6	74 609	+15,2
Hotels	114 852	+10,0	26 837	+14,3	192 764	+5,9	49 506	+14,0
Gasthöfe	2 634	-15,6	267	-44,7	5 506	-17,3	617	-56,8
Pensionen	3 244	+6,3	162	-31,1	8 029	+10,1	413	-8,8
Hotels garnis	32 305	+20,5	7 600	+34,0	60 065	+12,9	14 829	+19,6
Erholungs-, Ferien-, Schulungsheime	11 252	-2,5	725	+50,4	32 839	-0,1	1 197	+76,0
Ferienhäuser, -wohnungen, -zentren	5 400	+82,5	1 765	+207,5	18 267	+54,5	5 412	+39,8
Hütten, Jugendherbergen u. Ä.	8 863	-7,9	278	+50,3	17 133	-8,2	430	+8,3
Vorsorge- und Reha-Kliniken	1 377	+0,9	2	-60,0	37 441	+3,9	231	-32,7
Campingplätze	6 898	+4,4	1 095	+18,0	13 779	+3,3	1 974	+10,9
Münsterland	151 467	+0,1	16 653	+8,4	365 345	-4,1	39 085	+10,3
Hotels	89 851	-3,7	11 050	+3,7	154 235	-2,9	25 006	+4,8
Gasthöfe	1 811	-5,2	202	-33,8	3 561	-1,8	505	-34,8
Pensionen	2 223	+10,1	398	+15,0	6 217	-0,4	1 484	-5,2
Hotels garnis
Erholungs-, Ferien-, Schulungsheime
Ferienhäuser, -wohnungen, -zentren
Hütten, Jugendherbergen u. Ä.	7 922	+20,0	344	-12,0	15 825	+26,0	776	-8,2
Vorsorge- und Reha-Kliniken	684	-0,3	—	—	17 963	+4,3	—	—
Campingplätze	4 573	+13,4	499	+9,0	17 306	+27,6	1 246	+29,5
Teutoburger Wald	169 488	+2,7	18 580	+19,2	534 230	—	40 636	+21,4
Hotels	97 961	+2,1	12 479	+16,4	169 703	+1,6	23 654	+23,6
Gasthöfe	2 124	-6,3	147	-19,7	4 397	-5,1	589	+0,2
Pensionen	5 350	-2,2	324	-16,1	18 587	-1,1	1 832	+12,1
Hotels garnis	30 710	+6,7	4 544	+35,4	55 516	+5,6	9 609	+32,0
Erholungs-, Ferien-, Schulungsheime	11 554	-5,7	86	-34,8	28 599	-5,7	293	-53,3
Ferienhäuser, -wohnungen, -zentren	2 625	+12,6	376	+54,7	12 781	+8,1	3 638	+52,9
Hütten, Jugendherbergen u. Ä.	7 360	+24,8	243	+38,1	16 032	+13,8	435	-63,1
Vorsorge- und Reha-Kliniken	8 722	-4,1	—	-100,0	223 016	-2,5	28	+55,6
Campingplätze	3 082	-0,5	381	-3,3	5 599	-12,3	558	-12,3
Sauerland	155 983	-2,4	17 300	-14,6	448 688	-1,8	48 651	-14,3
Hotels	75 402	-2,1	10 203	+0,1	148 465	-3,5	24 641	-9,4
Gasthöfe
Pensionen	5 533	+8,3	396	+4,5	14 522	+5,9	991	-9,9
Hotels garnis	9 206	-1,4	1 024	-7,8	17 122	+0,5	2 238	-0,7
Erholungs-, Ferien-, Schulungsheime	15 922	-4,8	75	+59,6	49 776	-2,1	321	+77,3
Ferienhäuser, -wohnungen, -zentren	33 193	-2,8	4 946	-35,7	106 553	+0,3	17 859	-24,9
Hütten, Jugendherbergen u. Ä.
Vorsorge- und Reha-Kliniken	3 105	-1,4	—	—	83 642	+1,5	—	—
Campingplätze	3 271	-2,4	87	-40,4	6 410	-32,3	225	-56,6
Siegerland-Wittgenstein	19 635	-4,1	2 244	-26,1	63 949	+2,1	6 298	-5,7
Hotels	13 169	-7,1	1 871	-32,2	23 943	-4,9	3 889	-26,6
Gasthöfe	407	-16,1	16	-70,9	840	-14,5	20	-73,7
Pensionen	245	+24,4	7	-56,3	815	+19,7	33	-44,1
Hotels garnis	2 068	+38,1	270	+69,8	6 804	+59,5	1 989	+90,3
Erholungs-, Ferien-, Schulungsheime	2 129	-29,2	4	-33,3	4 695	-27,9	12	-57,1
Ferienhäuser, -wohnungen, -zentren	804	+150,5	69	+122,6	2 280	+140,8	343	+161,8
Hütten, Jugendherbergen u. Ä.
Vorsorge- und Reha-Kliniken	695	+2,1	—	-100,0	23 783	+2,2	—	-100,0
Campingplätze

Anmerkungen Seite 9

Noch: 2.3 Kapazität und Leistung der Beherbergungsstätten nach Reisegebieten und Betriebsarten

November 2025

Reisegebiet Betriebsart	Betriebe		Betten			Mittlere Aufenthaltsdauer ³⁾	
	geöffnete	Veränderung ¹⁾	angebotene	Veränderung ¹⁾	mittlere Auslastung ²⁾	aller Gäste	ausländischer Gäste
Bergisches Land	181	+10,4	10 260	+3,1	40,1	2,4	2,2
Hotels	76	+7,0	3 889	+4,0	34,2	1,6	2,0
Gasthöfe	5	—	71	—	25,3	2,4	3,0
Pensionen	8	+33,3	177	+50,0	.	.	.
Hotels garnis	22	+10,0	998	+4,0	39,9	2,0	2,4
Erholungs-, Ferien-, Schulungsheime	30	+3,4	2 573	+0,7	34,0	1,8	2,3
Ferienhäuser, -wohnungen, -zentren	14	+133,3	285	+56,6	21,4	2,3	2,1
Hütten, Jugendherbergen u. Ä.	11	—	979	—	19,6	1,8	1,0
Vorsorge- und Reha-Kliniken	9	-10,0	1 288	-4,5	91,1	27,3	x
Campingplätze	6	—
Bonn und Rhein-Sieg-Kreis	214	+2,9	19 077	-1,4	44,0	2,0	2,1
Hotels	87	-1,1	10 172	-3,4	42,7	1,9	2,0
Gasthöfe	13	+8,3	273	+7,5	.	.	.
Pensionen	5	—	129	—	.	.	.
Hotels garnis	57	-3,4	4 607	-0,5	45,5	1,9	2,1
Erholungs-, Ferien-, Schulungsheime	25	+4,2	2 531	-3,2	46,7	2,4	2,4
Ferienhäuser, -wohnungen, -zentren	14	+100,0	346	+89,1	41,2	4,1	5,0
Hütten, Jugendherbergen u. Ä.	5	—	709	—	.	.	.
Vorsorge- und Reha-Kliniken	3	—	310	+0,6	.	.	.
Campingplätze	5	—	.	.	.	1,7	1,6
Köln und Rhein-Erft-Kreis	352	+3,5	46 528	+1,1	54,4	1,7	1,7
Hotels	142	-0,7	27 091	-0,9	53,4	1,6	1,7
Gasthöfe	6	—	107	-5,3	.	.	.
Pensionen	7	+16,7	219	+19,7	.	.	.
Hotels garnis	161	+5,9	14 879	+4,4	54,4	1,6	1,7
Erholungs-, Ferien-, Schulungsheime	11	-8,3	1 983	-2,0	68,2	16,7	x
Ferienhäuser, -wohnungen, -zentren	13	+62,5	580	+34,9	39,6	2,9	3,3
Hütten, Jugendherbergen u. Ä.	4	—	1 251	—	.	.	.
Vorsorge- und Reha-Kliniken	3	-25,0	418	-1,4	90,9	54,0	—
Campingplätze	5	—
Düsseldorf und Kreis Mettmann	309	+3,0	43 798	+1,3	46,0	1,7	1,8
Hotels	123	—	29 567	+2,2	46,6	1,7	1,8
Gasthöfe	4	—	58	-31,8	.	.	.
Pensionen	5	+25,0	70	-6,7	37,6	1,4	1,5
Hotels garnis	151	-1,3	12 393	-2,1	46,6	1,8	2,0
Erholungs-, Ferien-, Schulungsheime	6	—	466	—	33,3	3,0	4,2
Ferienhäuser, -wohnungen, -zentren	14	+180,0	492	+98,4	40,4	2,2	2,4
Hütten, Jugendherbergen u. Ä.	5	—	752	—	.	.	.
Vorsorge- und Reha-Kliniken	—	—	—	—	—	—	—
Campingplätze	1	x
Ruhrgebiet	577	+3,2	49 652	+0,4	46,0	1,8	1,8
Hotels	250	-0,8	25 360	-1,3	44,7	1,6	1,7
Gasthöfe	15	—	304	-1,0	31,1	1,8	2,1
Pensionen	12	—	312	-4,6	30,2	2,9	7,3
Hotels garnis	165	+5,1	14 230	+2,4	45,6	1,6	1,7
Erholungs-, Ferien-, Schulungsheime	36	—	4 322	+1,6	44,9	3,7	7,9
Ferienhäuser, -wohnungen, -zentren	41	+36,7	1 304	+23,8	41,2	4,3	6,5
Hütten, Jugendherbergen u. Ä.	23	—	2 163	-2,1	33,4	2,2	1,4
Vorsorge- und Reha-Kliniken	9	—	1 657	-1,9	97,3	31,9	—
Campingplätze	26	+4,0	.	.	.	2,3	2,4
Bergisches Städtedreieck	72	+2,9	5 971	+5,0	46,4	2,0	1,6
Hotels	36	-2,7	2 658	+2,6	47,8	1,5	1,6
Gasthöfe	—	—	—	—	—	—	—
Pensionen	—	—	—	—	—	—	—
Hotels garnis	21	+16,7	1 734	+16,1	.	.	.
Erholungs-, Ferien-, Schulungsheime	8	—	1 033	-2,7	43,2	4,4	2,4
Ferienhäuser, -wohnungen, -zentren	1	—	32	—	.	.	.
Hütten, Jugendherbergen u. Ä.	3	—	188	+2,7	17,9	2,1	1,3
Vorsorge- und Reha-Kliniken	2	—	326	—	.	.	.
Campingplätze	1	—
Nordrhein-Westfalen	4 677	+4,2	339 704	+1,7	44,1	2,1	1,9
Hotels	1 796	+0,4	166 357	+0,4	43,5	1,7	1,8
Gasthöfe	255	-2,7	5 236	-4,8	21,9	2,1	3,1
Pensionen	279	+2,2	7 048	+3,4	29,5	3,0	4,1
Hotels garnis	935	+4,6	68 110	+3,4	45,8	1,7	1,8
Erholungs-, Ferien-, Schulungsheime	318	—	33 045	-0,6	42,6	3,6	3,9
Ferienhäuser, -wohnungen, -zentren	548	+30,8	23 968	+16,0	29,9	3,3	3,8
Hütten, Jugendherbergen u. Ä.	188	-1,1	17 165	+0,6	26,7	2,0	1,7
Vorsorge- und Reha-Kliniken	104	-3,7	18 775	-2,2	90,7	27,2	x
Campingplätze	254	+7,6	.	.	.	2,3	1,9

Anmerkungen Seite 9

Noch: 2.3 Kapazität und Leistung der Beherbergungsstätten nach Reisegebieten und Betriebsarten

November 2025

Reisegebiet Betriebsart	Ankünfte				Übernachtungen			
	aller Gäste	Verände- rung ¹⁾	aus- ländischer Gäste	Verände- rung ¹⁾	aller Gäste	Verände- rung ¹⁾	aus- ländischer Gäste	Verände- rung ¹⁾
Bergisches Land	51 210	+0,6	4 372	-28,6	123 651	-0,4	9 803	-22,6
Hotels	24 221	+0,2	3 006	-10,9	39 944	+0,3	5 929	-4,9
Gasthöfe	223	-17,1	18	-35,7	539	+12,3	54	+28,6
Pensionen
Hotels garnis	6 016	+4,1	730	-50,4	11 932	+5,1	1 778	-40,2
Erholungs-, Ferien-, Schulungsheime	14 671	+0,4	341	-68,8	26 283	+0,7	790	-65,6
Ferienhäuser, -wohnungen, -zentren	812	+85,0	63	+80,0	1 830	-7,8	135	-39,2
Hütten, Jugendherbergen u. Ä.	3 130	-12,4	1	-97,1	5 754	-13,5	1	-98,5
Vorsorge- und Reha-Kliniken	1 289	-10,1	2	-	35 198	-1,5	321	+0,6
Campingplätze
Bonn und Rhein-Sieg-Kreis	124 280	-2,5	20 129	+19,8	252 352	+0,8	41 983	+18,1
Hotels	70 322	-4,0	13 231	+31,1	130 193	+0,4	26 241	+27,2
Gasthöfe
Pensionen
Hotels garnis	32 854	-1,9	5 780	-2,2	62 771	+0,5	11 946	+2,4
Erholungs-, Ferien-, Schulungsheime	14 997	-0,9	598	+47,7	35 497	-3,4	1 416	+12,2
Ferienhäuser, -wohnungen, -zentren	1 050	+126,3	245	+97,6	4 272	+51,6	1 216	+27,2
Hütten, Jugendherbergen u. Ä.
Vorsorge- und Reha-Kliniken
Campingplätze	369	-1,9	31	-39,2	637	-15,5	49	-39,5
Köln und Rhein-Erft-Kreis	442 524	+3,1	153 037	+10,9	764 174	+2,1	265 621	+8,8
Hotels	272 746	+2,6	101 901	+15,6	433 906	+0,9	169 842	+9,8
Gasthöfe
Pensionen
Hotels garnis	151 073	+4,2	47 294	+3,5	242 774	+4,9	82 287	+7,9
Erholungs-, Ferien-, Schulungsheime	2 431	-4,2	25	-16,7	40 545	-2,4	3 392	+21,2
Ferienhäuser, -wohnungen, -zentren	2 383	+51,0	1 001	+74,4	6 899	+35,4	3 300	+62,7
Hütten, Jugendherbergen u. Ä.
Vorsorge- und Reha-Kliniken	211	-21,9	-	-100,0	11 402	-5,3	77	-69,6
Campingplätze
Düsseldorf und Kreis Mettmann	356 017	+2,7	133 082	+10,2	605 376	+3,2	245 469	+11,7
Hotels	249 377	+2,0	91 762	+5,0	413 600	+3,0	164 526	+7,3
Gasthöfe
Pensionen	567	+49,2	220	+18,9	789	+43,2	320	+2,2
Hotels garnis	97 472	+4,2	38 599	+22,2	173 123	+3,8	75 477	+20,9
Erholungs-, Ferien-, Schulungsheime	1 545	-1,5	79	-28,2	4 662	+11,6	328	+19,3
Ferienhäuser, -wohnungen, -zentren	2 664	+29,1	1 240	+33,5	5 925	+32,6	2 940	+41,6
Hütten, Jugendherbergen u. Ä.
Vorsorge- und Reha-Kliniken	-	-	-	-	-	-	-	-
Campingplätze
Ruhrgebiet	375 952	+1,7	74 870	+3,2	694 280	+0,9	131 124	+0,5
Hotels	216 482	+0,2	43 034	-3,5	340 052	-1,9	71 709	-5,6
Gasthöfe	1 535	-1,7	125	-8,1	2 834	+0,1	259	+8,8
Pensionen	984	-4,7	82	-28,1	2 831	-29,1	600	-49,0
Hotels garnis	121 616	+5,7	28 808	+12,1	194 599	+5,2	48 335	+10,1
Erholungs-, Ferien-, Schulungsheime	15 843	-15,0	97	-7,6	58 190	-2,4	766	+13,5
Ferienhäuser, -wohnungen, -zentren	3 748	+34,1	1 044	-5,1	16 114	+19,1	6 792	-4,0
Hütten, Jugendherbergen u. Ä.	9 758	+4,7	1 435	+175,4	21 151	+0,2	2 058	+141,0
Vorsorge- und Reha-Kliniken	1 516	+0,9	-	-	48 351	+1,0	13	x
Campingplätze	4 470	+18,9	245	-6,1	10 158	+27,1	592	-0,8
Bergisches Städtedreieck	41 662	+23,7	8 130	+39,4	83 323	+8,2	13 303	+8,8
Hotels	25 881	+24,5	6 013	+37,0	38 145	+1,4	9 321	-
Gasthöfe	-	-	-	-	-	-	-	-
Pensionen	-	-	-	-	-	-	-	-
Hotels garnis
Erholungs-, Ferien-, Schulungsheime	3 045	-15,4	19	+171,4	13 383	-4,6	45	+221,4
Ferienhäuser, -wohnungen, -zentren
Hütten, Jugendherbergen u. Ä.	492	+57,7	3	-91,4	1 012	+67,0	4	-93,7
Vorsorge- und Reha-Kliniken
Campingplätze
Nordrhein-Westfalen	2 183 387	+2,4	517 891	+8,5	4 548 181	+0,9	972 450	+6,7
Hotels	1 299 211	+1,7	338 353	+8,1	2 165 122	+0,7	602 168	+6,3
Gasthöfe	16 198	-8,7	1 517	-28,0	33 596	-7,1	4 740	-11,2
Pensionen	20 452	+6,3	2 278	+5,6	61 698	+2,8	9 301	-0,9
Hotels garnis	547 177	+5,4	148 766	+11,8	935 440	+5,4	272 310	+12,6
Erholungs-, Ferien-, Schulungsheime	117 920	-5,5	2 296	-14,5	422 155	-7,4	9 011	-4,0
Ferienhäuser, -wohnungen, -zentren	64 797	+10,6	14 736	-4,1	213 508	+7,6	56 171	-5,6
Hütten, Jugendherbergen u. Ä.	68 735	+0,9	6 021	+7,7	137 248	-1,0	10 533	-10,3
Vorsorge- und Reha-Kliniken	18 771	-2,9	6	-75,0	510 908	-0,8	924	-18,3
Campingplätze	30 126	+7,3	3 918	+23,1	68 506	+4,0	7 292	+12,8

Anmerkungen Seite 9

2.4 Leistung der Beherbergungsstätten nach Reisegebieten und Herkunftsländern

November 2025

Reisegebiet Herkunftsland (ständiger Wohnsitz)	Ankünfte		Übernachtungen			Mittlere Aufenthalts- dauer ³⁾
	aller Gäste	Verän- derung ¹⁾	aller Gäste	Verän- derung ¹⁾	Anteil ²⁾	
Eifel und Region Aachen	108 344	-0,3	226 990	-3,9	100	2,1
Bundesrepublik Deutschland	77 581	-0,2	171 122	-3,4	75,4	2,2
Ausland	30 763	-0,6	55 868	-5,4	24,6	1,8
Europa	23 708	+1,3	44 239	-5,8	79,2	1,9
EU-Länder	21 850	+1,5	41 134	-5,9	73,6	1,9
Belgien	6 088	+5,1	11 201	+0,6	20,0	1,8
Bulgarien	93	-8,8	201	-1,5	0,4	2,2
Dänemark	158	-44,0	244	-35,8	0,4	1,5
Estland	15	-28,6	35	+52,2	0,1	2,3
Finnland	112	+10,9	213	+33,1	0,4	1,9
Frankreich	1 983	+7,0	2 980	+6,0	5,3	1,5
Griechenland	129	-3,7	382	+67,5	0,7	3,0
Republik Irland	140	+29,6	220	+7,3	0,4	1,6
Italien	494	-33,2	817	-31,1	1,5	1,7
Kroatien	69	+11,3	269	+88,1	0,5	3,9
Lettland	19	+35,7	36	+24,1	0,1	1,9
Litauen	50	+31,6	98	-16,2	0,2	2,0
Luxemburg	634	+28,9	1 057	+36,2	1,9	1,7
Malta	8	+60,0	13	-35,0	-	1,6
Niederlande	7 933	+1,2	16 233	-17,3	29,1	2,0
Österreich	481	-4,8	874	+0,1	1,6	1,8
Polen	538	+16,2	1 058	+26,3	1,9	2,0
Portugal	145	-23,7	243	-14,7	0,4	1,7
Rumänien	311	+30,7	478	-1,2	0,9	1,5
Schweden	228	-3,0	385	+12,2	0,7	1,7
Slowakische Republik	90	-7,2	211	+0,5	0,4	2,3
Slowenien	41	-10,9	80	-7,0	0,1	2,0
Spanien	595	+6,4	949	+12,2	1,7	1,6
Tschechische Republik	196	+37,1	391	+51,6	0,7	2,0
Ungarn	70	-6,7	121	-5,5	0,2	1,7
Vereinigtes Königreich	1 206	-10,5	2 290	+0,8	4,1	1,9
Zypern	24	-36,8	55	+31,0	0,1	2,3
Island	2	-33,3	2	-84,6	-	1,0
Norwegen	26	-44,7	52	-36,6	0,1	2,0
Russland	28	-33,3	46	-35,2	0,1	1,6
Schweiz	585	-13,3	956	-8,1	1,7	1,6
Türkei	303	+26,8	625	+39,5	1,1	2,1
Ukraine	200	+29,9	295	-21,3	0,5	1,5
sonstige europäische Länder	714	-1,9	1 129	-6,8	2,0	1,6
Afrika	147	+19,5	317	+22,9	0,6	2,2
Republik Südafrika	16	-	50	-	0,1	3,1
sonstige afrikanische Länder	131	+22,4	267	+28,4	0,5	2,0
Asien	2 240	+19,9	3 325	+12,1	6,0	1,5
Arabische Golfstaaten	223	-20,1	387	-23,8	0,7	1,7
Volksrepublik China und Hongkong	585	+15,2	921	+22,6	1,6	1,6
Indien	563	+191,7	697	+62,1	1,2	1,2
Israel	61	+27,1	91	-9,0	0,2	1,5
Japan	237	-32,5	365	-19,8	0,7	1,5
Südkorea	211	+0,5	270	-5,3	0,5	1,3
Taiwan	118	+84,4	177	+70,2	0,3	1,5
sonstige asiatische Länder	242	+12,6	417	+25,6	0,7	1,7
Amerika	1 536	+10,4	2 726	+18,5	4,9	1,8
Kanada	129	+69,7	232	+61,1	0,4	1,8
USA	1 157	+5,7	2 117	+18,7	3,8	1,8
sonstige nordamerikanische Länder	1	-	1	-	-	1,0
Mittelamerika und Karibik	61	+52,5	125	+81,2	0,2	2,0
Brasilien	111	+38,8	169	+4,3	0,3	1,5
sonstige südamerikanische Länder	77	-22,2	82	-42,3	0,1	1,1
Australien	93	+17,7	152	+5,6	0,3	1,6
Neuseeland und Ozeanien	7	-30,0	12	-	-	1,7
Ohne Angabe	3 032	-25,4	5 097	-20,3	9,1	1,7

1) Veränderung gegenüber dem Vorjahreszeitraum in % – 2) Bei Übernachtungen von Gästen aus der Bundesrepublik Deutschland und dem Ausland: Anteil an allen Übernachtungen im Bundesgebiet; sonst: Anteil an allen Übernachtungen am Ausland zusammen. – 3) mittlere Aufenthaltsdauer in Tagen = Übernachtungen/ Ankünfte

Noch: 2.4 Leistung der Beherbergungsstätten nach Reisegebieten und Herkunftsländern

November 2025

Reisegebiet Herkunftsland (ständiger Wohnsitz)	Ankünfte		Übernachtungen			Mittlere Aufenthalts- dauer ³⁾
	aller Gäste	Verän- derung ¹⁾	aller Gäste	Verän- derung ¹⁾	Anteil ²⁾	
Niederrhein	186 825	+10,2	385 823	+6,6	100	2,1
Bundesrepublik Deutschland	148 094	+7,8	311 214	+4,8	80,7	2,1
Ausland	38 731	+20,9	74 609	+15,2	19,3	1,9
Europa	26 809	+9,7	50 377	+3,3	67,5	1,9
EU-Länder	23 694	+11,2	44 315	+4,0	59,4	1,9
Belgien	2 278	+20,5	3 415	+8,2	4,6	1,5
Bulgarien	439	+174,4	776	+62,0	1,0	1,8
Dänemark	356	+8,5	570	-16,2	0,8	1,6
Estland	22	-47,6	38	-73,2	0,1	1,7
Finnland	166	-14,9	288	-27,1	0,4	1,7
Frankreich	1 389	+7,6	2 478	+5,2	3,3	1,8
Griechenland	147	-14,5	411	+5,7	0,6	2,8
Republik Irland	119	+2,6	206	+16,4	0,3	1,7
Italien	1 444	+20,7	3 190	+6,9	4,3	2,2
Kroatien	109	+9,0	458	+39,2	0,6	4,2
Lettland	52	+2,0	92	-15,6	0,1	1,8
Litauen	105	+16,7	271	+8,8	0,4	2,6
Luxemburg	346	+39,0	601	+29,8	0,8	1,7
Malta	17	-56,4	34	-40,4	–	2,0
Niederlande	9 407	+9,4	14 840	+5,4	19,9	1,6
Österreich	1 099	+0,3	2 151	-24,7	2,9	2,0
Polen	1 835	+22,8	5 305	+10,6	7,1	2,9
Portugal	162	-11,0	417	+4,3	0,6	2,6
Rumänien	405	-4,3	1 667	+14,9	2,2	4,1
Schweden	440	+63,0	618	+47,1	0,8	1,4
Slowakische Republik	198	-4,8	731	+18,5	1,0	3,7
Slowenien	85	-23,4	297	-1,0	0,4	3,5
Spanien	914	+17,0	1 559	+10,7	2,1	1,7
Tschechische Republik	451	-13,3	965	-21,2	1,3	2,1
Ungarn	215	-11,5	449	-23,2	0,6	2,1
Vereinigtes Königreich	1 480	+3,1	2 469	+2,2	3,3	1,7
Zypern	14	-17,6	19	-73,6	–	1,4
Island	7	-41,7	9	-70,0	–	1,3
Norwegen	116	-35,2	232	-34,6	0,3	2,0
Russland	47	-24,2	94	-8,7	0,1	2,0
Schweiz	866	-19,1	1 575	-17,6	2,1	1,8
Türkei	821	+20,9	1 710	+14,7	2,3	2,1
Ukraine	219	+37,7	478	+66,6	0,6	2,2
sonstige europäische Länder	1 039	+6,6	1 964	-1,1	2,6	1,9
Afrika	277	+18,9	513	-1,0	0,7	1,9
Republik Südafrika	46	+17,9	62	-4,6	0,1	1,3
sonstige afrikanische Länder	231	+19,1	451	-0,4	0,6	2,0
Asien	3 345	+64,1	8 286	+50,3	11,1	2,5
Arabische Golfstaaten	140	+47,4	558	+20,3	0,7	4,0
Volksrepublik China und Hongkong	1 965	+100,5	5 062	+72,6	6,8	2,6
Indien	308	+43,3	682	+22,2	0,9	2,2
Israel	122	+159,6	283	+177,5	0,4	2,3
Japan	288	+37,8	527	+18,4	0,7	1,8
Südkorea	64	-44,3	149	-27,3	0,2	2,3
Taiwan	92	+48,4	196	+6,5	0,3	2,1
sonstige asiatische Länder	366	+15,8	829	+33,1	1,1	2,3
Amerika	1 511	+16,6	3 525	+26,9	4,7	2,3
Kanada	104	+55,2	239	+13,8	0,3	2,3
USA	1 159	+20,2	2 700	+36,2	3,6	2,3
sonstige nordamerikanische Länder	4	-55,6	9	-60,9	–	2,3
Mittelamerika und Karibik	37	-27,5	82	-25,5	0,1	2,2
Brasilien	132	+4,8	340	+13,7	0,5	2,6
sonstige südamerikanische Länder	75	-5,1	155	+2,0	0,2	2,1
Australien	47	-27,7	83	-36,2	0,1	1,8
Neuseeland und Ozeanien	8	-66,7	14	-48,1	–	1,8
Ohne Angabe	6 734	+70,7	11 811	+67,2	15,8	1,8

Noch: 2.4 Leistung der Beherbergungsstätten nach Reisegebieten und Herkunftsländern

November 2025

Reisegebiet Herkunftsland (ständiger Wohnsitz)	Ankünfte		Übernachtungen			Mittlere Aufenthalts- dauer ³⁾
	aller Gäste	Verän- derung ¹⁾	aller Gäste	Verän- derung ¹⁾	Anteil ²⁾	
Münsterland	151 467	+0,1	365 345	-4,1	100	2,4
Bundesrepublik Deutschland	134 814	-0,9	326 260	-5,5	89,3	2,4
Ausland	16 653	+8,4	39 085	+10,3	10,7	2,3
Europa	12 099	-1,0	29 895	+2,9	76,5	2,5
EU-Länder	10 850	-2,3	26 900	+1,0	68,8	2,5
Belgien	603	+0,7	1 089	+9,0	2,8	1,8
Bulgarien	60	+27,7	613	+390,4	1,6	10,2
Dänemark	390	+16,8	760	+21,6	1,9	1,9
Estland	9	-60,9	13	-67,5	-	1,4
Finnland	57	-50,4	138	-36,7	0,4	2,4
Frankreich	512	-5,2	963	-7,2	2,5	1,9
Griechenland	72	+26,3	186	+1,6	0,5	2,6
Republik Irland	80	+60,0	243	+129,2	0,6	3,0
Italien	346	+2,1	758	-20,4	1,9	2,2
Kroatien	42	-28,8	409	+72,6	1,0	9,7
Lettland	48	-11,1	198	+48,9	0,5	4,1
Litauen	69	-8,0	130	-0,8	0,3	1,9
Luxemburg	169	+49,6	320	+49,5	0,8	1,9
Malta	1	-50,0	1	-50,0	-	1,0
Niederlande	5 327	-3,3	11 061	+0,4	28,3	2,1
Österreich	489	-1,8	1 084	-4,5	2,8	2,2
Polen	777	+2,0	3 391	+2,0	8,7	4,4
Portugal	78	+66,0	257	+73,6	0,7	3,3
Rumänien	259	-12,8	1 652	-37,2	4,2	6,4
Schweden	270	+5,1	372	+4,2	1,0	1,4
Slowakische Republik	76	-12,6	275	-53,2	0,7	3,6
Slowenien	47	+11,9	167	+10,6	0,4	3,6
Spanien	313	-6,8	702	+9,0	1,8	2,2
Tschechische Republik	177	-4,3	436	+0,5	1,1	2,5
Ungarn	77	+6,9	561	+264,3	1,4	7,3
Vereinigtes Königreich	495	-17,2	1 091	+7,0	2,8	2,2
Zypern	7	-22,2	30	+3,4	0,1	4,3
Island	17	-	34	-5,6	0,1	2,0
Norwegen	130	+30,0	575	+293,8	1,5	4,4
Russland	27	+42,1	132	+8,2	0,3	4,9
Schweiz	514	-8,7	929	-11,9	2,4	1,8
Türkei	114	+15,2	309	+77,6	0,8	2,7
Ukraine	104	+2,0	259	-33,4	0,7	2,5
sonstige europäische Länder	343	+63,3	757	+49,9	1,9	2,2
Afrika	72	+14,3	184	+40,5	0,5	2,6
Republik Südafrika	16	-11,1	45	-21,1	0,1	2,8
sonstige afrikanische Länder	56	+24,4	139	+87,8	0,4	2,5
Asien	668	+31,5	2 377	+73,0	6,1	3,6
Arabische Golfstaaten	66	+40,4	111	+11,0	0,3	1,7
Volksrepublik China und Hongkong	190	+15,9	522	+55,4	1,3	2,7
Indien	86	+36,5	255	-29,0	0,7	3,0
Israel	24	-42,9	58	-14,7	0,1	2,4
Japan	115	+105,4	350	+250,0	0,9	3,0
Südkorea	28	-6,7	52	-66,7	0,1	1,9
Taiwan	10	+25,0	30	+275,0	0,1	3,0
sonstige asiatische Länder	149	+52,0	999	+304,5	2,6	6,7
Amerika	647	-	1 541	-9,1	3,9	2,4
Kanada	74	+8,8	147	+25,6	0,4	2,0
USA	465	+6,9	1 049	-14,7	2,7	2,3
sonstige nordamerikanische Länder	5	x	5	x	-	1,0
Mittelamerika und Karibik	18	-45,5	67	-26,4	0,2	3,7
Brasilien	44	-40,5	177	-3,3	0,5	4,0
sonstige südamerikanische Länder	41	+10,8	96	+28,0	0,2	2,3
Australien	52	+44,4	134	+67,5	0,3	2,6
Neuseeland und Ozeanien	9	-10,0	26	+62,5	0,1	2,9
Ohne Angabe	3 106	+65,2	4 928	+59,5	12,6	1,6

Anmerkungen Seite 31

Noch: 2.4 Leistung der Beherbergungsstätten nach Reisegebieten und Herkunftsländern

November 2025

Reisegebiet Herkunftsland (ständiger Wohnsitz)	Ankünfte		Übernachtungen			Mittlere Aufenthalts- dauer ³⁾
	aller Gäste	Verän- derung ¹⁾	aller Gäste	Verän- derung ¹⁾	Anteil ²⁾	
Teutoburger Wald	169 488	+2,7	534 230	–	100	3,2
Bundesrepublik Deutschland	150 908	+0,9	493 594	–1,4	92,4	3,3
Ausland	18 580	+19,2	40 636	+21,4	7,6	2,2
Europa	12 473	+11,5	28 970	+14,3	71,3	2,3
EU-Länder	10 900	+15,6	25 523	+19,5	62,8	2,3
Belgien	844	+44,5	1 333	+46,5	3,3	1,6
Bulgarien	88	+15,8	244	+0,8	0,6	2,8
Dänemark	482	+9,3	980	–4,0	2,4	2,0
Estland	55	–3,5	149	–10,8	0,4	2,7
Finnland	82	+6,5	212	+100,0	0,5	2,6
Frankreich	687	+16,0	1 227	+12,1	3,0	1,8
Griechenland	56	–9,7	80	–29,8	0,2	1,4
Republik Irland	118	+61,6	231	+106,3	0,6	2,0
Italien	567	+13,6	1 110	+15,7	2,7	2,0
Kroatien	84	+1,2	160	+22,1	0,4	1,9
Lettland	74	+25,4	644	+217,2	1,6	8,7
Litauen	111	+35,4	422	+50,2	1,0	3,8
Luxemburg	114	+18,8	201	+26,4	0,5	1,8
Malta	–	–	–	–	–	–
Niederlande	2 826	+12,6	5 343	+9,7	13,1	1,9
Österreich	754	–7,9	1 612	–2,4	4,0	2,1
Polen	1 352	+17,5	4 389	+15,0	10,8	3,2
Portugal	112	+53,4	177	+9,9	0,4	1,6
Rumänien	276	+8,2	1 903	+150,4	4,7	6,9
Schweden	144	–26,2	256	–28,9	0,6	1,8
Slowakische Republik	113	+36,1	388	+38,1	1,0	3,4
Slowenien	105	+19,3	209	–1,4	0,5	2,0
Spanien	386	+19,9	982	+45,9	2,4	2,5
Tschechische Republik	416	+60,0	1 088	+68,7	2,7	2,6
Ungarn	109	–10,7	221	–69,4	0,5	2,0
Vereinigtes Königreich	927	+21,7	1 943	+15,0	4,8	2,1
Zypern	18	+157,1	19	+46,2	–	1,1
Island	17	+325,0	34	+325,0	0,1	2,0
Norwegen	60	+1,7	117	–21,5	0,3	2,0
Russland	74	+131,3	165	+81,3	0,4	2,2
Schweiz	631	–14,3	1 178	–10,8	2,9	1,9
Türkei	228	+2,2	582	–19,1	1,4	2,6
Ukraine	148	–2,6	328	+54,7	0,8	2,2
sonstige europäische Länder	415	–24,3	1 043	–30,3	2,6	2,5
Afrika	101	+8,6	321	–39,5	0,8	3,2
Republik Südafrika	22	+175,0	48	+166,7	0,1	2,2
sonstige afrikanische Länder	79	–7,1	273	–46,8	0,7	3,5
Asien	1 056	+21,8	2 450	+10,3	6,0	2,3
Arabische Golfstaaten	30	–	64	+12,3	0,2	2,1
Volksrepublik China und Hongkong	348	–8,2	688	+2,8	1,7	2,0
Indien	141	+27,0	304	–22,3	0,7	2,2
Israel	59	+59,5	122	+67,1	0,3	2,1
Japan	132	+144,4	272	+159,0	0,7	2,1
Südkorea	148	x	374	x	0,9	2,5
Taiwan	20	–37,5	28	–20,0	0,1	1,4
sonstige asiatische Länder	178	–11,4	598	–29,1	1,5	3,4
Amerika	1 296	+108,7	3 068	+89,9	7,5	2,4
Kanada	132	+238,5	301	+254,1	0,7	2,3
USA	751	+82,7	1 732	+75,5	4,3	2,3
sonstige nordamerikanische Länder	12	+200,0	25	+177,8	0,1	2,1
Mittelamerika und Karibik	176	+486,7	385	+347,7	0,9	2,2
Brasilien	67	–	198	–21,7	0,5	3,0
sonstige südamerikanische Länder	158	+125,7	427	+117,9	1,1	2,7
Australien	92	+61,4	203	+39,0	0,5	2,2
Neuseeland und Ozeanien	12	+20,0	33	+43,5	0,1	2,8
Ohne Angabe	3 550	+28,7	5 591	+55,8	13,8	1,6

Noch: 2.4 Leistung der Beherbergungsstätten nach Reisegebieten und Herkunftsländern

November 2025

Reisegebiet Herkunftsland (ständiger Wohnsitz)	Ankünfte		Übernachtungen			Mittlere Aufenthalts- dauer ³⁾
	aller Gäste	Verän- derung ¹⁾	aller Gäste	Verän- derung ¹⁾	Anteil ²⁾	
Sauerland	155 983	-2,4	448 688	-1,8	100	2,9
Bundesrepublik Deutschland	138 683	-0,6	400 037	-	89,2	2,9
Ausland	17 300	-14,6	48 651	-14,3	10,8	2,8
Europa	15 690	-15,7	45 364	-14,5	93,2	2,9
EU-Länder	15 083	-16,1	43 981	-14,5	90,4	2,9
Belgien	1 927	+37,9	5 221	+31,8	10,7	2,7
Bulgarien	34	-93,7	187	-83,0	0,4	5,5
Dänemark	112	+2,8	231	-9,1	0,5	2,1
Estland	4	-	6	+50,0	-	1,5
Finnland	27	-54,2	46	-79,3	0,1	1,7
Frankreich	487	-20,8	917	-22,1	1,9	1,9
Griechenland	29	+93,3	40	-2,4	0,1	1,4
Republik Irland	10	-52,4	30	-44,4	0,1	3,0
Italien	294	+9,3	799	+51,3	1,6	2,7
Kroatien	25	-10,7	125	+150,0	0,3	5,0
Lettland	7	-66,7	10	-90,6	-	1,4
Litauen	20	-13,0	852	+115,7	1,8	42,6
Luxemburg	57	+32,6	149	+47,5	0,3	2,6
Malta	4	x	16	x	-	4,0
Niederlande	10 199	-20,7	30 038	-16,7	61,7	2,9
Österreich	358	-13,9	799	-11,1	1,6	2,2
Polen	544	+10,3	2 256	-1,7	4,6	4,1
Portugal	42	-19,2	122	-31,1	0,3	2,9
Rumänien	88	-37,6	381	-76,7	0,8	4,3
Schweden	78	+9,9	152	+9,4	0,3	1,9
Slowakische Republik	62	+40,9	281	+132,2	0,6	4,5
Slowenien	22	-33,3	40	-64,3	0,1	1,8
Spanien	145	-9,9	320	-14,9	0,7	2,2
Tschechische Republik	189	-0,5	372	-26,9	0,8	2,0
Ungarn	87	-8,4	170	-62,6	0,3	2,0
Vereinigtes Königreich	220	-15,1	400	-38,3	0,8	1,8
Zypern	12	+300,0	21	+320,0	-	1,8
Island	1	-87,5	6	-60,0	-	6,0
Norwegen	19	-36,7	34	-39,3	0,1	1,8
Russland	10	-23,1	27	-6,9	0,1	2,7
Schweiz	303	-10,1	693	-13,9	1,4	2,3
Türkei	74	+32,1	176	-8,8	0,4	2,4
Ukraine	53	+1,9	131	-40,2	0,3	2,5
sonstige europäische Länder	147	+5,0	316	-0,3	0,6	2,1
Afrika	15	-	30	-3,2	0,1	2,0
Republik Südafrika	2	-50,0	5	-28,6	-	2,5
sonstige afrikanische Länder	13	+18,2	25	+4,2	0,1	1,9
Asien	317	-9,4	852	-26,9	1,8	2,7
Arabische Golfstaaten	26	+85,7	69	+146,4	0,1	2,7
Volksrepublik China und Hongkong	142	+4,4	257	-34,1	0,5	1,8
Indien	36	-14,3	256	-8,9	0,5	7,1
Israel	8	-61,9	17	-56,4	-	2,1
Japan	38	+26,7	71	-22,0	0,1	1,9
Südkorea	14	+250,0	56	x	0,1	4,0
Taiwan	14	-58,8	26	-75,2	0,1	1,9
sonstige asiatische Länder	39	-43,5	100	-55,9	0,2	2,6
Amerika	250	+15,7	691	+12,7	1,4	2,8
Kanada	51	+142,9	194	+280,4	0,4	3,8
USA	162	+7,3	347	-18,5	0,7	2,1
sonstige nordamerikanische Länder	13	+62,5	18	+5,9	-	1,4
Mittelamerika und Karibik	16	-5,9	109	+131,9	0,2	6,8
Brasilien	5	-28,6	9	-72,7	-	1,8
sonstige südamerikanische Länder	3	-75,0	14	-64,1	-	4,7
Australien	10	-16,7	17	-65,3	-	1,7
Neuseeland und Ozeanien	1	-80,0	3	-50,0	-	3,0
Ohne Angabe	1 017	-4,0	1 694	-7,5	3,5	1,7

Anmerkungen Seite 31

Noch: 2.4 Leistung der Beherbergungsstätten nach Reisegebieten und Herkunftsländern

November 2025

Reisegebiet Herkunftsland (ständiger Wohnsitz)	Ankünfte		Übernachtungen			Mittlere Aufenthalts- dauer ³⁾
	aller Gäste	Verän- derung ¹⁾	aller Gäste	Verän- derung ¹⁾	Anteil ²⁾	
Siegerland-Wittgenstein	19 635	-4,1	63 949	+2,1	100	3,3
Bundesrepublik Deutschland	17 391	-0,3	57 651	+3,0	90,2	3,3
Ausland	2 244	-26,1	6 298	-5,7	9,8	2,8
Europa	1 621	-32,4	5 374	-5,7	85,3	3,3
EU-Länder	1 411	-36,4	5 011	-6,8	79,6	3,6
Belgien	159	-15,0	329	-24,7	5,2	2,1
Bulgarien	6	x	61	x	1,0	10,2
Dänemark	15	-53,1	17	-77,9	0,3	1,1
Estland	11	x	34	x	0,5	3,1
Finnland	12	-60,0	25	-28,6	0,4	2,1
Frankreich	99	-7,5	152	-13,6	2,4	1,5
Griechenland	3	-57,1	4	-50,0	0,1	1,3
Republik Irland	12	+9,1	18	-40,0	0,3	1,5
Italien	86	-22,5	181	-3,7	2,9	2,1
Kroatien	7	-	30	+100,0	0,5	4,3
Lettland	9	+350,0	32	+433,3	0,5	3,6
Litauen	8	x	11	+120,0	0,2	1,4
Luxemburg	20	+53,8	33	+120,0	0,5	1,7
Malta	-	-	-	-	-	-
Niederlande	387	-63,3	1 247	-51,2	19,8	3,2
Österreich	146	-23,2	227	-28,2	3,6	1,6
Polen	170	+39,3	1 218	+110,4	19,3	7,2
Portugal	3	-62,5	5	-61,5	0,1	1,7
Rumänien	16	-48,4	19	-64,8	0,3	1,2
Schweden	33	-32,7	161	+163,9	2,6	4,9
Slowakische Republik	5	-	9	+80,0	0,1	1,8
Slowenien	12	+100,0	12	+33,3	0,2	1,0
Spanien	35	-18,6	135	+37,8	2,1	3,9
Tschechische Republik	29	-34,1	38	-64,2	0,6	1,3
Ungarn	49	+6,5	852	+138,0	13,5	17,4
Vereinigtes Königreich	79	-28,8	161	-29,4	2,6	2,0
Zypern	-	-	-	-	-	-
Island	1	x	1	x	-	1,0
Norwegen	11	-21,4	11	-35,3	0,2	1,0
Russland	8	-46,7	16	-33,3	0,3	2,0
Schweiz	119	+14,4	183	+13,0	2,9	1,5
Türkei	26	+44,4	64	+4,9	1,0	2,5
Ukraine	8	-38,5	9	-47,1	0,1	1,1
sonstige europäische Länder	37	+146,7	79	+107,9	1,3	2,1
Afrika	17	+70,0	32	+45,5	0,5	1,9
Republik Südafrika	3	x	8	x	0,1	2,7
sonstige afrikanische Länder	14	+40,0	24	+9,1	0,4	1,7
Asien	142	-57,1	238	-57,7	3,8	1,7
Arabische Golfstaaten	3	-57,1	3	-81,3	-	1,0
Volksrepublik China und Hongkong	43	-37,7	61	-35,1	1,0	1,4
Indien	50	-39,0	88	-57,5	1,4	1,8
Israel	6	+20,0	10	-50,0	0,2	1,7
Japan	12	-81,0	17	-81,5	0,3	1,4
Südkorea	8	-68,0	19	-62,7	0,3	2,4
Taiwan	8	x	16	x	0,3	2,0
sonstige asiatische Länder	12	-84,8	24	-70,4	0,4	2,0
Amerika	248	+57,0	351	+73,8	5,6	1,4
Kanada	44	+450,0	62	x	1,0	1,4
USA	154	+6,9	227	+25,4	3,6	1,5
sonstige nordamerikanische Länder	-	-	-	-	-	-
Mittelamerika und Karibik	24	x	31	x	0,5	1,3
Brasilien	23	x	25	x	0,4	1,1
sonstige südamerikanische Länder	3	-	6	-25,0	0,1	2,0
Australien	3	+200,0	13	x	0,2	4,3
Neuseeland und Ozeanien	-	-	-	-	-	-
Ohne Angabe	213	+62,6	290	+59,3	4,6	1,4

Noch: 2.4 Leistung der Beherbergungsstätten nach Reisegebieten und Herkunftsländern

November 2025

Reisegebiet Herkunftsland (ständiger Wohnsitz)	Ankünfte		Übernachtungen			Mittlere Aufenthalts- dauer ³⁾
	aller Gäste	Verän- derung ¹⁾	aller Gäste	Verän- derung ¹⁾	Anteil ²⁾	
Bergisches Land	51 210	+0,6	123 651	-0,4	100	2,4
Bundesrepublik Deutschland	46 838	+4,6	113 848	+2,2	92,1	2,4
Ausland	4 372	-28,6	9 803	-22,6	7,9	2,2
Europa	3 191	-15,7	7 370	-10,9	75,2	2,3
EU-Länder	2 696	-18,1	6 106	-14,2	62,3	2,3
Belgien	327	-13,7	526	-19,8	5,4	1,6
Bulgarien	30	+3,4	63	-41,7	0,6	2,1
Dänemark	99	+50,0	143	+26,5	1,5	1,4
Estland	11	+37,5	23	-4,2	0,2	2,1
Finnland	46	+9,5	71	-12,3	0,7	1,5
Frankreich	218	-17,1	476	+8,7	4,9	2,2
Griechenland	24	-11,1	42	-19,2	0,4	1,8
Republik Irland	27	-27,0	64	-33,3	0,7	2,4
Italien	153	+19,5	305	+41,9	3,1	2,0
Kroatien	20	+11,1	41	-30,5	0,4	2,1
Lettland	3	-66,7	26	+73,3	0,3	8,7
Litauen	12	-50,0	25	-32,4	0,3	2,1
Luxemburg	42	-55,8	379	-13,5	3,9	9,0
Malta	6	+20,0	16	+77,8	0,2	2,7
Niederlande	630	-33,8	1 076	-31,5	11,0	1,7
Österreich	198	-10,8	386	+0,8	3,9	1,9
Polen	220	+6,8	716	+21,4	7,3	3,3
Portugal	20	-28,6	31	-27,9	0,3	1,6
Rumänien	42	-48,8	292	-46,4	3,0	7,0
Schweden	42	-	76	-30,9	0,8	1,8
Slowakische Republik	79	+36,2	393	+112,4	4,0	5,0
Slowenien	26	-51,9	64	-48,0	0,7	2,5
Spanien	104	-25,2	195	-29,9	2,0	1,9
Tschechische Republik	84	+3,7	225	+29,3	2,3	2,7
Ungarn	38	-33,3	114	-63,7	1,2	3,0
Vereinigtes Königreich	184	-21,0	313	-27,9	3,2	1,7
Zypern	11	+22,2	25	-	0,3	2,3
Island	3	-40,0	7	-30,0	0,1	2,3
Norwegen	17	-39,3	32	-34,7	0,3	1,9
Russland	4	-71,4	8	-70,4	0,1	2,0
Schweiz	286	-8,3	599	+16,5	6,1	2,1
Türkei	29	-54,7	70	-62,8	0,7	2,4
Ukraine	42	+90,9	83	+40,7	0,8	2,0
sonstige europäische Länder	114	+137,5	465	+53,0	4,7	4,1
Afrika	24	-60,7	74	-63,2	0,8	3,1
Republik Südafrika	8	-70,4	31	-57,5	0,3	3,9
sonstige afrikanische Länder	16	-52,9	43	-66,4	0,4	2,7
Asien	212	-36,3	654	-40,8	6,7	3,1
Arabische Golfstaaten	7	-46,2	23	-51,1	0,2	3,3
Volksrepublik China und Hongkong	59	-61,4	146	-72,9	1,5	2,5
Indien	33	+37,5	179	+43,2	1,8	5,4
Israel	16	+128,6	25	+13,6	0,3	1,6
Japan	31	+40,9	82	+148,5	0,8	2,6
Südkorea	8	-77,8	24	-64,2	0,2	3,0
Taiwan	19	+72,7	49	+122,7	0,5	2,6
sonstige asiatische Länder	39	-41,8	126	-49,6	1,3	3,2
Amerika	244	-39,8	555	-35,8	5,7	2,3
Kanada	11	-67,6	24	-75,3	0,2	2,2
USA	156	-43,5	377	-22,1	3,8	2,4
sonstige nordamerikanische Länder	-	-	-	-	-	-
Mittelamerika und Karibik	14	-70,8	45	-65,9	0,5	3,2
Brasilien	41	+141,2	67	+21,8	0,7	1,6
sonstige südamerikanische Länder	22	-8,3	42	-50,6	0,4	1,9
Australien	5	-54,5	13	-60,6	0,1	2,6
Neuseeland und Ozeanien	1	-66,7	2	-80,0	-	2,0
Ohne Angabe	695	-54,3	1 135	-47,9	11,6	1,6

Anmerkungen Seite 31

Noch: 2.4 Leistung der Beherbergungsstätten nach Reisegebieten und Herkunftsländern

November 2025

Reisegebiet Herkunftsland (ständiger Wohnsitz)	Ankünfte		Übernachtungen			Mittlere Aufenthalts- dauer ³⁾
	aller Gäste	Verän- derung ¹⁾	aller Gäste	Verän- derung ¹⁾	Anteil ²⁾	
Bonn und Rhein-Sieg-Kreis	124 280	-2,5	252 352	+0,8	100	2,0
Bundesrepublik Deutschland	104 151	-5,9	210 369	-2,1	83,4	2,0
Ausland	20 129	+19,8	41 983	+18,1	16,6	2,1
Europa	12 136	+4,8	25 643	+10,4	61,1	2,1
EU-Länder	10 407	+4,5	22 070	+11,0	52,6	2,1
Belgien	1 659	+22,6	2 809	+29,5	6,7	1,7
Bulgarien	74	+34,5	169	+98,8	0,4	2,3
Dänemark	134	-8,2	267	-18,6	0,6	2,0
Estland	19	-17,4	41	-2,4	0,1	2,2
Finnland	82	+36,7	279	+78,8	0,7	3,4
Frankreich	782	-8,4	1 649	+10,6	3,9	2,1
Griechenland	91	-4,2	311	+32,3	0,7	3,4
Republik Irland	110	+69,2	261	+87,8	0,6	2,4
Italien	546	+7,3	1 346	+22,9	3,2	2,5
Kroatien	74	+34,5	202	+43,3	0,5	2,7
Lettland	18	-43,8	65	-14,5	0,2	3,6
Litauen	51	-8,9	105	-34,4	0,3	2,1
Luxemburg	360	+4,0	496	-7,8	1,2	1,4
Malta	12	-7,7	17	-5,6	-	1,4
Niederlande	2 761	+7,1	4 585	+16,2	10,9	1,7
Österreich	664	-15,4	1 348	-16,4	3,2	2,0
Polen	576	-6,5	1 656	-21,6	3,9	2,9
Portugal	294	+114,6	653	+103,4	1,6	2,2
Rumänien	158	+1,9	402	+21,5	1,0	2,5
Schweden	98	-8,4	236	+24,9	0,6	2,4
Slowakische Republik	141	+107,4	631	+123,8	1,5	4,5
Slowenien	38	-9,5	189	-47,4	0,5	5,0
Spanien	475	+10,5	1 058	+1,5	2,5	2,2
Tschechische Republik	177	-32,2	386	-25,2	0,9	2,2
Ungarn	138	-15,9	610	+28,4	1,5	4,4
Vereinigtes Königreich	859	-7,9	2 252	+13,6	5,4	2,6
Zypern	16	-20,0	47	+42,4	0,1	2,9
Island	1	-66,7	4	-42,9	-	4,0
Norwegen	59	+15,7	137	-11,0	0,3	2,3
Russland	42	+31,3	103	+63,5	0,2	2,5
Schweiz	847	+4,6	1 469	-1,6	3,5	1,7
Türkei	316	+23,4	614	+9,3	1,5	1,9
Ukraine	152	+67,0	361	+118,8	0,9	2,4
sonstige europäische Länder	312	-17,9	885	-1,9	2,1	2,8
Afrika	223	-16,8	1 268	-12,6	3,0	5,7
Republik Südafrika	37	-33,9	103	-66,9	0,2	2,8
sonstige afrikanische Länder	186	-12,3	1 165	+2,2	2,8	6,3
Asien	1 277	-24,1	4 269	+2,4	10,2	3,3
Arabische Golfstaaten	239	-58,4	1 375	-2,5	3,3	5,8
Volksrepublik China und Hongkong	390	-13,5	770	-3,5	1,8	2,0
Indien	197	+99,0	814	+63,5	1,9	4,1
Israel	28	-66,7	60	-67,6	0,1	2,1
Japan	90	+8,4	246	-5,4	0,6	2,7
Südkorea	29	-43,1	65	-51,1	0,2	2,2
Taiwan	14	-48,1	55	+17,0	0,1	3,9
sonstige asiatische Länder	290	-7,1	884	+5,6	2,1	3,0
Amerika	1 854	+36,1	3 872	+6,6	9,2	2,1
Kanada	108	+30,1	287	-1,4	0,7	2,7
USA	1 545	+48,8	2 651	+6,4	6,3	1,7
sonstige nordamerikanische Länder	7	-22,2	15	-34,8	-	2,1
Mittelamerika und Karibik	49	-35,5	352	+74,3	0,8	7,2
Brasilien	69	-4,2	243	-28,5	0,6	3,5
sonstige südamerikanische Länder	76	-9,5	324	+14,1	0,8	4,3
Australien	47	-9,6	160	+33,3	0,4	3,4
Neuseeland und Ozeanien	11	-31,3	14	-91,6	-	1,3
Ohne Angabe	4 581	+148,7	6 757	+141,7	16,1	1,5

Noch: 2.4 Leistung der Beherbergungsstätten nach Reisegebieten und Herkunftsländern

November 2025

Reisegebiet Herkunftsland (ständiger Wohnsitz)	Ankünfte		Übernachtungen			Mittlere Aufenthalts- dauer ³⁾
	aller Gäste	Verän- derung ¹⁾	aller Gäste	Verän- derung ¹⁾	Anteil ²⁾	
Köln und Rhein-Erft-Kreis	442 524	+3,1	764 174	+2,1	100	1,7
Bundesrepublik Deutschland	289 487	-0,6	498 553	-1,2	65,2	1,7
Ausland	153 037	+10,9	265 621	+8,8	34,8	1,7
Europa	99 037	+7,1	171 913	+7,4	64,7	1,7
EU-Länder	81 943	+6,5	141 502	+6,9	53,3	1,7
Belgien	11 530	-2,2	16 404	-5,4	6,2	1,4
Bulgarien	791	+42,5	2 026	+40,0	0,8	2,6
Dänemark	836	-12,8	1 284	-13,3	0,5	1,5
Estland	205	-10,9	274	-23,7	0,1	1,3
Finnland	565	+10,1	924	+0,4	0,3	1,6
Frankreich	6 875	+7,5	11 250	+12,0	4,2	1,6
Griechenland	616	+3,0	1 203	+8,4	0,5	2,0
Republik Irland	1 571	+31,1	3 006	+28,5	1,1	1,9
Italien	3 761	+13,2	6 669	+10,7	2,5	1,8
Kroatien	323	+0,3	683	+25,3	0,3	2,1
Lettland	122	+48,8	229	+49,7	0,1	1,9
Litauen	349	-17,7	625	-22,1	0,2	1,8
Luxemburg	3 445	+28,4	5 221	+22,0	2,0	1,5
Malta	232	+5,5	500	+14,7	0,2	2,2
Niederlande	19 867	-0,7	29 936	-2,6	11,3	1,5
Österreich	3 806	+9,7	7 022	+11,6	2,6	1,8
Polen	1 935	-8,1	5 317	+8,9	2,0	2,7
Portugal	1 641	+30,2	3 194	+29,5	1,2	1,9
Rumänien	1 191	+54,3	2 737	+53,7	1,0	2,3
Schweden	790	-1,7	1 443	+2,7	0,5	1,8
Slowakische Republik	278	-10,9	551	-13,8	0,2	2,0
Slowenien	237	+23,4	519	+21,5	0,2	2,2
Spanien	5 197	+35,0	10 126	+37,0	3,8	1,9
Tschechische Republik	758	+41,4	1 414	+52,2	0,5	1,9
Ungarn	430	+7,5	1 074	-6,7	0,4	2,5
Vereinigtes Königreich	14 412	+4,8	27 562	+3,2	10,4	1,9
Zypern	180	-1,6	309	-4,9	0,1	1,7
Island	87	+29,9	176	+63,0	0,1	2,0
Norwegen	418	-15,0	804	-18,8	0,3	1,9
Russland	311	+20,1	562	+18,8	0,2	1,8
Schweiz	4 791	+3,4	8 198	+0,3	3,1	1,7
Türkei	5 249	+26,5	10 200	+27,3	3,8	1,9
Ukraine	790	+16,5	1 682	+33,6	0,6	2,1
sonstige europäische Länder	5 448	+2,6	8 789	+2,3	3,3	1,6
Afrika	1 036	+2,2	3 355	+31,0	1,3	3,2
Republik Südafrika	158	+0,6	353	-8,5	0,1	2,2
sonstige afrikanische Länder	878	+2,5	3 002	+38,0	1,1	3,4
Asien	10 179	+9,7	20 561	+13,7	7,7	2,0
Arabische Golfstaaten	814	+6,3	2 038	+19,6	0,8	2,5
Volksrepublik China und Hongkong	2 991	+0,3	5 161	+2,9	1,9	1,7
Indien	1 270	+12,1	2 200	+6,1	0,8	1,7
Israel	559	+80,9	1 087	+58,5	0,4	1,9
Japan	1 239	+31,3	2 039	+28,2	0,8	1,6
Südkorea	706	+42,9	1 232	+45,3	0,5	1,7
Taiwan	455	-20,9	794	-20,3	0,3	1,7
sonstige asiatische Länder	2 145	+3,5	6 010	+16,4	2,3	2,8
Amerika	18 592	+15,3	30 263	+12,3	11,4	1,6
Kanada	1 243	+37,5	2 511	+55,4	0,9	2,0
USA	15 044	+14,5	23 274	+12,9	8,8	1,5
sonstige nordamerikanische Länder	57	-29,6	77	-54,4	-	1,4
Mittelamerika und Karibik	474	-23,4	966	-25,6	0,4	2,0
Brasilien	986	+20,7	1 967	+0,9	0,7	2,0
sonstige südamerikanische Länder	788	+42,2	1 468	+13,3	0,6	1,9
Australien	1 161	+25,0	2 355	+24,5	0,9	2,0
Neuseeland und Ozeanien	214	-	393	+1,3	0,1	1,8
Ohne Angabe	22 818	+27,2	36 781	+7,1	13,8	1,6

Anmerkungen Seite 31

Noch: 2.4 Leistung der Beherbergungsstätten nach Reisegebieten und Herkunftsländern

November 2025

Reisegebiet Herkunftsland (ständiger Wohnsitz)	Ankünfte		Übernachtungen			Mittlere Aufenthalts- dauer ³⁾
	aller Gäste	Verän- derung ¹⁾	aller Gäste	Verän- derung ¹⁾	Anteil ²⁾	
Düsseldorf und Kreis Mettmann	356 017	+2,7	605 376	+3,2	100	1,7
Bundesrepublik Deutschland	222 935	-1,2	359 907	-1,8	59,5	1,6
Ausland	133 082	+10,2	245 469	+11,7	40,5	1,8
Europa	87 217	+14,6	153 036	+16,6	62,3	1,8
EU-Länder	74 333	+13,2	128 123	+15,2	52,2	1,7
Belgien	6 124	+13,5	9 722	+15,7	4,0	1,6
Bulgarien	364	-4,2	702	+3,7	0,3	1,9
Dänemark	1 194	+43,0	2 026	+38,2	0,8	1,7
Estland	234	+29,3	367	+4,0	0,1	1,6
Finnland	833	+9,2	1 480	+6,0	0,6	1,8
Frankreich	4 528	+17,9	7 750	+18,5	3,2	1,7
Griechenland	1 353	+66,0	2 816	+66,8	1,1	2,1
Republik Irland	1 171	+12,0	2 147	+10,7	0,9	1,8
Italien	5 187	+23,9	9 995	+23,9	4,1	1,9
Kroatien	388	+38,6	797	+27,5	0,3	2,1
Lettland	250	+45,3	411	+20,9	0,2	1,6
Litauen	298	+34,2	690	+82,1	0,3	2,3
Luxemburg	1 198	+32,5	1 795	+28,7	0,7	1,5
Malta	147	+107,0	283	+80,3	0,1	1,9
Niederlande	23 154	-0,1	34 534	+1,5	14,1	1,5
Österreich	2 964	-14,2	5 225	-8,8	2,1	1,8
Polen	3 082	+14,3	6 730	+10,8	2,7	2,2
Portugal	1 327	+63,4	2 374	+43,4	1,0	1,8
Rumänien	1 029	+26,4	2 187	+40,6	0,9	2,1
Schweden	1 657	+40,9	2 862	+51,2	1,2	1,7
Slowakische Republik	368	+39,4	659	+34,5	0,3	1,8
Slowenien	341	+33,7	626	+24,5	0,3	1,8
Spanien	6 317	+36,6	11 395	+35,3	4,6	1,8
Tschechische Republik	950	+6,9	2 177	+25,3	0,9	2,3
Ungarn	748	+29,4	1 358	+24,7	0,6	1,8
Vereinigtes Königreich	8 915	+15,6	16 570	+15,7	6,8	1,9
Zypern	212	+49,3	445	+64,8	0,2	2,1
Island	81	-6,9	210	+33,8	0,1	2,6
Norwegen	690	+23,0	1 329	+24,8	0,5	1,9
Russland	399	+35,7	803	+29,5	0,3	2,0
Schweiz	4 080	+1,7	7 034	+2,5	2,9	1,7
Türkei	5 056	+40,6	10 826	+45,5	4,4	2,1
Ukraine	922	+77,3	1 520	+45,5	0,6	1,6
sonstige europäische Länder	1 656	+19,8	3 191	+10,1	1,3	1,9
Afrika	1 691	+19,5	3 782	+11,4	1,5	2,2
Republik Südafrika	242	+60,3	539	+10,5	0,2	2,2
sonstige afrikanische Länder	1 449	+14,6	3 243	+11,6	1,3	2,2
Asien	20 375	+17,3	44 829	+11,1	18,3	2,2
Arabische Golfstaaten	2 947	+5,4	5 111	+3,8	2,1	1,7
Volksrepublik China und Hongkong	5 738	+4,6	12 447	+6,9	5,1	2,2
Indien	3 219	+116,5	5 760	+72,4	2,3	1,8
Israel	697	+32,8	1 667	+26,1	0,7	2,4
Japan	2 469	+2,1	5 779	-12,0	2,4	2,3
Südkorea	1 180	+38,2	2 955	+24,1	1,2	2,5
Taiwan	951	-3,6	3 345	+2,2	1,4	3,5
sonstige asiatische Länder	3 174	+12,7	7 765	+12,3	3,2	2,4
Amerika	10 521	+4,2	20 992	+3,4	8,6	2,0
Kanada	814	+25,0	1 638	+19,0	0,7	2,0
USA	7 430	-1,2	13 754	-3,0	5,6	1,9
sonstige nordamerikanische Länder	118	+43,9	290	+66,7	0,1	2,5
Mittelamerika und Karibik	562	-3,9	1 240	-5,8	0,5	2,2
Brasilien	765	+18,8	1 998	+16,4	0,8	2,6
sonstige südamerikanische Länder	832	+34,4	2 072	+35,8	0,8	2,5
Australien	649	+36,9	1 369	+38,0	0,6	2,1
Neuseeland und Ozeanien	129	-15,7	301	+7,5	0,1	2,3
Ohne Angabe	12 500	-17,3	21 160	-8,6	8,6	1,7

Noch: 2.4 Leistung der Beherbergungsstätten nach Reisegebieten und Herkunftsländern

November 2025

Reisegebiet Herkunftsland (ständiger Wohnsitz)	Ankünfte		Übernachtungen			Mittlere Aufenthalts- dauer ³⁾
	aller Gäste	Verän- derung ¹⁾	aller Gäste	Verän- derung ¹⁾	Anteil ²⁾	
Ruhrgebiet	375 952	+1,7	694 280	+0,9	100	1,8
Bundesrepublik Deutschland	301 082	+1,3	563 156	+0,9	81,1	1,9
Ausland	74 870	+3,2	131 124	+0,5	18,9	1,8
Europa	49 430	-3,7	86 085	-3,5	65,7	1,7
EU-Länder	42 215	-6,0	71 776	-6,4	54,7	1,7
Belgien	3 730	-3,2	5 616	-6,2	4,3	1,5
Bulgarien	497	+31,5	1 136	+38,5	0,9	2,3
Dänemark	718	-8,4	1 235	-17,4	0,9	1,7
Estland	98	+113,0	191	+64,7	0,1	1,9
Finnland	424	+41,3	645	+29,5	0,5	1,5
Frankreich	2 225	+0,7	3 889	+14,4	3,0	1,7
Griechenland	383	-10,1	762	+10,4	0,6	2,0
Republik Irland	238	-41,2	357	-55,8	0,3	1,5
Italien	1 952	+11,5	3 521	-6,2	2,7	1,8
Kroatien	289	+8,6	697	+44,9	0,5	2,4
Lettland	93	+5,7	129	+4,0	0,1	1,4
Litauen	178	-29,9	357	-12,9	0,3	2,0
Luxemburg	686	+11,2	985	+16,3	0,8	1,4
Malta	35	+16,7	55	-16,7	-	1,6
Niederlande	15 185	-12,6	22 935	-11,8	17,5	1,5
Österreich	2 874	-38,1	5 756	-33,9	4,4	2,0
Polen	2 814	+1,7	5 781	-2,5	4,4	2,1
Portugal	416	+23,4	1 306	+55,1	1,0	3,1
Rumänien	1 810	+39,7	3 433	+36,8	2,6	1,9
Schweden	639	-19,1	1 236	-13,7	0,9	1,9
Slowakische Republik	284	+38,5	741	+3,2	0,6	2,6
Slowenien	178	+14,1	295	-15,7	0,2	1,7
Spanien	1 989	+33,1	3 334	+21,3	2,5	1,7
Tschechische Republik	1 488	+138,5	2 126	+70,2	1,6	1,4
Ungarn	322	-25,1	671	-19,8	0,5	2,1
Vereinigtes Königreich	2 623	-21,7	4 489	-23,1	3,4	1,7
Zypern	47	+56,7	98	+96,0	0,1	2,1
Island	40	+2,6	57	-19,7	-	1,4
Norwegen	313	+21,3	554	+7,2	0,4	1,8
Russland	187	+0,5	386	-15,0	0,3	2,1
Schweiz	2 586	-7,7	4 459	-5,8	3,4	1,7
Türkei	1 261	+2,2	2 638	+2,8	2,0	2,1
Ukraine	697	+33,5	1 364	+21,0	1,0	2,0
sonstige europäische Länder	2 131	+53,2	4 851	+58,5	3,7	2,3
Afrika	708	+24,9	1 900	+20,6	1,4	2,7
Republik Südafrika	36	-41,9	63	-46,2	-	1,8
sonstige afrikanische Länder	672	+33,1	1 837	+25,9	1,4	2,7
Asien	5 645	+9,6	12 063	-14,0	9,2	2,1
Arabische Golfstaaten	451	+34,6	945	+36,8	0,7	2,1
Volksrepublik China und Hongkong	2 047	+15,6	3 950	-23,2	3,0	1,9
Indien	869	+4,8	2 426	-9,4	1,9	2,8
Israel	167	-34,0	290	-41,6	0,2	1,7
Japan	308	+4,8	502	-12,8	0,4	1,6
Südkorea	267	+10,8	727	-2,2	0,6	2,7
Taiwan	112	+17,9	278	+0,7	0,2	2,5
sonstige asiatische Länder	1 424	+6,8	2 945	-13,9	2,2	2,1
Amerika	4 049	+19,5	8 048	-4,8	6,1	2,0
Kanada	289	+5,1	770	+1,0	0,6	2,7
USA	3 137	+27,0	5 333	+19,2	4,1	1,7
sonstige nordamerikanische Länder	45	+40,6	71	+31,5	0,1	1,6
Mittelamerika und Karibik	169	-35,2	479	-78,7	0,4	2,8
Brasilien	210	+30,4	435	+1,6	0,3	2,1
sonstige südamerikanische Länder	199	+5,9	960	+97,5	0,7	4,8
Australien	140	-38,9	338	-24,7	0,3	2,4
Neuseeland und Ozeanien	78	+41,8	136	-12,8	0,1	1,7
Ohne Angabe	14 820	+25,6	22 554	+35,9	17,2	1,5

Anmerkungen Seite 31

Noch: 2.4 Leistung der Beherbergungsstätten nach Reisegebieten und Herkunftsländern

November 2025

Reisegebiet Herkunftsland (ständiger Wohnsitz)	Ankünfte		Übernachtungen			Mittlere Aufenthalts- dauer ³⁾
	aller Gäste	Verän- derung ¹⁾	aller Gäste	Verän- derung ¹⁾	Anteil ²⁾	
Bergisches Städtedreieck	41 662	+23,7	83 323	+8,2	100	2,0
Bundesrepublik Deutschland	33 532	+20,4	70 020	+8,0	84,0	2,1
Ausland	8 130	+39,4	13 303	+8,8	16,0	1,6
Europa	5 553	+33,8	9 390	+5,6	70,6	1,7
EU-Länder	4 432	+29,3	6 799	+8,3	51,1	1,5
Belgien	316	+4,6	453	-0,9	3,4	1,4
Bulgarien	71	+57,8	135	+150,0	1,0	1,9
Dänemark	98	+69,0	117	-32,0	0,9	1,2
Estland	7	+133,3	12	+300,0	0,1	1,7
Finnland	27	+107,7	41	+57,7	0,3	1,5
Frankreich	414	+65,6	610	+59,7	4,6	1,5
Griechenland	71	+9,2	96	-24,4	0,7	1,4
Republik Irland	39	+14,7	56	-12,5	0,4	1,4
Italien	377	+46,1	558	+17,2	4,2	1,5
Kroatien	55	+111,5	73	+40,4	0,5	1,3
Lettland	40	+344,4	44	+266,7	0,3	1,1
Litauen	11	-31,3	24	+50,0	0,2	2,2
Luxemburg	54	+217,6	62	+158,3	0,5	1,1
Malta	-	-	-	-	-	-
Niederlande	743	-17,2	1 036	-16,5	7,8	1,4
Österreich	239	+36,6	350	+6,1	2,6	1,5
Polen	437	+27,0	846	-16,7	6,4	1,9
Portugal	78	-7,1	115	-19,6	0,9	1,5
Rumänien	174	+28,9	283	+15,0	2,1	1,6
Schweden	83	-4,6	113	-15,0	0,8	1,4
Slowakische Republik	109	x	212	+226,2	1,6	1,9
Slowenien	27	+80,0	56	+93,1	0,4	2,1
Spanien	222	+55,2	363	+27,8	2,7	1,6
Tschechische Republik	131	+33,7	231	+1,3	1,7	1,8
Ungarn	65	-17,7	106	-58,3	0,8	1,6
Vereinigtes Königreich	535	+113,1	792	+84,6	6,0	1,5
Zypern	9	+28,6	15	+7,1	0,1	1,7
Island	-	-	-	-	-	-
Norwegen	33	-28,3	45	-40,0	0,3	1,4
Russland	22	-12,0	30	-47,4	0,2	1,4
Schweiz	377	+65,4	543	+43,7	4,1	1,4
Türkei	352	+136,2	626	+144,5	4,7	1,8
Ukraine	75	+38,9	158	+0,6	1,2	2,1
sonstige europäische Länder	262	+18,6	1 189	-29,8	8,9	4,5
Afrika	91	+46,8	189	+18,9	1,4	2,1
Republik Südafrika	1	-83,3	5	-68,8	-	5,0
sonstige afrikanische Länder	90	+60,7	184	+28,7	1,4	2,0
Asien	1 071	+163,1	1 578	+53,2	11,9	1,5
Arabische Golfstaaten	45	+36,4	55	-40,9	0,4	1,2
Volksrepublik China und Hongkong	289	+167,6	496	+108,4	3,7	1,7
Indien	219	+265,0	308	+30,5	2,3	1,4
Israel	49	+276,9	67	+157,7	0,5	1,4
Japan	41	-12,8	48	-52,0	0,4	1,2
Südkorea	26	+100,0	37	-5,1	0,3	1,4
Taiwan	39	+56,0	39	-18,8	0,3	1,0
sonstige asiatische Länder	363	+236,1	528	+111,2	4,0	1,5
Amerika	658	+152,1	877	+40,8	6,6	1,3
Kanada	37	+23,3	54	-47,1	0,4	1,5
USA	519	+179,0	671	+66,1	5,0	1,3
sonstige nordamerikanische Länder	-	-	-	-	-	-
Mittelamerika und Karibik	12	x	20	x	0,2	1,7
Brasilien	66	+83,3	86	-13,1	0,6	1,3
sonstige südamerikanische Länder	24	+200,0	46	+170,6	0,3	1,9
Australien	26	+116,7	31	+93,8	0,2	1,2
Neuseeland und Ozeanien	1	-75,0	1	-83,3	-	1,0
Ohne Angabe	730	-22,0	1 237	-17,3	9,3	1,7

Noch: 2.4 Leistung der Beherbergungsstätten nach Reisegebieten und Herkunftsländern

November 2025

Reisegebiet Herkunftsland (ständiger Wohnsitz)	Ankünfte		Übernachtungen			Mittlere Aufenthalts- dauer ³⁾
	aller Gäste	Verän- derung ¹⁾	aller Gäste	Verän- derung ¹⁾	Anteil ²⁾	
Nordrhein-Westfalen	2 183 387	+2,4	4 548 181	+0,9	100	2,1
Bundesrepublik Deutschland	1 665 496	+0,6	3 575 731	-0,6	78,6	2,1
Ausland	517 891	+8,5	972 450	+6,7	21,4	1,9
Europa	348 964	+5,2	657 656	+4,4	67,6	1,9
EU-Länder	299 814	+4,2	563 240	+3,4	57,9	1,9
Belgien	35 585	+6,2	58 118	+4,5	6,0	1,6
Bulgarien	2 547	+7,4	6 313	+18,2	0,6	2,5
Dänemark	4 592	+5,0	7 874	-2,7	0,8	1,7
Estland	690	+8,2	1 183	-7,1	0,1	1,7
Finnland	2 433	+7,3	4 362	+3,5	0,4	1,8
Frankreich	20 199	+7,4	34 341	+11,0	3,5	1,7
Griechenland	2 974	+20,3	6 333	+30,2	0,7	2,1
Republik Irland	3 635	+14,9	6 839	+12,7	0,7	1,9
Italien	15 207	+14,3	29 249	+10,7	3,0	1,9
Kroatien	1 485	+13,7	3 944	+40,5	0,4	2,7
Lettland	735	+23,9	1 916	+46,7	0,2	2,6
Litauen	1 262	-3,3	3 610	+21,1	0,4	2,9
Luxemburg	7 125	+25,7	11 299	+22,2	1,2	1,6
Malta	462	+18,8	935	+20,5	0,1	2,0
Niederlande	98 419	-4,8	172 864	-6,9	17,8	1,8
Österreich	14 072	-13,5	26 834	-12,9	2,8	1,9
Polen	14 280	+8,0	38 663	+6,6	4,0	2,7
Portugal	4 318	+34,5	8 894	+33,6	0,9	2,1
Rumänien	5 759	+24,1	15 434	+10,4	1,6	2,7
Schweden	4 502	+10,3	7 910	+15,6	0,8	1,8
Slowakische Republik	1 803	+24,6	5 082	+21,0	0,5	2,8
Slowenien	1 159	+11,4	2 554	-4,0	0,3	2,2
Spanien	16 692	+29,6	31 118	+28,5	3,2	1,9
Tschechische Republik	5 046	+31,7	9 849	+23,0	1,0	2,0
Ungarn	2 348	-0,6	6 307	-3,3	0,6	2,7
Vereinigtes Königreich	31 935	+3,9	60 332	+4,1	6,2	1,9
Zypern	550	+18,3	1 083	+23,3	0,1	2,0
Island	257	+4,9	540	+18,7	0,1	2,1
Norwegen	1 892	+1,4	3 922	+7,3	0,4	2,1
Russland	1 159	+16,7	2 372	+11,2	0,2	2,0
Schweiz	15 985	-1,8	27 816	-2,2	2,9	1,7
Türkei	13 829	+28,5	28 440	+28,6	2,9	2,1
Ukraine	3 410	+35,4	6 668	+25,6	0,7	2,0
sonstige europäische Länder	12 618	+11,2	24 658	+7,2	2,5	2,0
Afrika	4 402	+12,2	11 965	+10,4	1,2	2,7
Republik Südafrika	587	+7,9	1 312	-17,4	0,1	2,2
sonstige afrikanische Länder	3 815	+12,9	10 653	+15,2	1,1	2,8
Asien	46 527	+15,8	101 482	+9,6	10,4	2,2
Arabische Golfstaaten	4 991	-	10 739	+6,9	1,1	2,2
Volksrepublik China und Hongkong	14 787	+12,1	30 481	+6,7	3,1	2,1
Indien	6 991	+61,2	13 969	+25,0	1,4	2,0
Israel	1 796	+29,1	3 777	+20,3	0,4	2,1
Japan	5 000	+9,4	10 298	-1,1	1,1	2,1
Südkorea	2 689	+28,3	5 960	+20,2	0,6	2,2
Taiwan	1 852	-3,6	5 033	-1,3	0,5	2,7
sonstige asiatische Länder	8 421	+9,6	21 225	+10,6	2,2	2,5
Amerika	41 406	+15,1	76 509	+9,3	7,9	1,8
Kanada	3 036	+34,6	6 459	+32,9	0,7	2,1
USA	31 679	+13,8	54 232	+10,1	5,6	1,7
sonstige nordamerikanische Länder	262	+12,9	511	+6,0	0,1	2,0
Mittelamerika und Karibik	1 612	-8,6	3 901	-30,4	0,4	2,4
Brasilien	2 519	+19,9	5 714	+3,5	0,6	2,3
sonstige südamerikanische Länder	2 298	+29,3	5 692	+32,2	0,6	2,5
Australien	2 325	+18,8	4 868	+20,2	0,5	2,1
Neuseeland und Ozeanien	471	-7,6	935	-15,0	0,1	2,0
Ohne Angabe	73 796	+17,2	119 035	+15,9	12,2	1,6

Anmerkungen Seite 31

3.1 Leistung der Beherbergungsstätten nach Verwaltungsbezirken

Januar bis November 2025

Amtliche Schlüsselnummer	Verwaltungsbezirk	Ankünfte				Übernachtungen	
		aller Gäste	Veränderung ¹⁾	ausländischer Gäste	Veränderung ¹⁾	aller Gäste	Veränderung ¹⁾
111 000	Kreisfreie Städte						
112 000	Düsseldorf	3 124 053	+3,6	1 042 692	+1,3	5 160 792	+2,0
113 000	Duisburg	290 490	+0,7	62 293	+8,5	550 866	+1,7
114 000	Essen	883 114	-2,4	197 945	-3,2	1 673 368	-2,1
116 000	Krefeld	165 936	+14,1	35 174	+13,7	258 141	+2,6
117 000	Mönchengladbach	193 571	+9,4	41 337	+19,1	388 056	+9,4
119 000	Mülheim an der Ruhr	80 886	-2,8	16 801	-1,8	162 638	-2,0
120 000	Oberhausen	239 444	-5,2	46 282	-13,2	553 424	+1,1
122 000	Remscheid	48 510	+34,6	10 800	+106,3	92 160	+25,4
124 000	Solingen	48 495	+19,8	10 103	+13,7	114 347	+22,2
	Wuppertal	263 202	+5,8	52 350	+3,7	593 924	+1,1
154 000	Kreis Kleve	365 735	+2,0	66 306	+2,5	838 534	+2,8
154 004	Bedburg-Hau
154 008	Emmerich am Rhein, Stadt	29 934	+10,8	6 229	+8,5	63 375	+13,1
154 012	Geldern, Stadt	34 716	+13,6	2 570	+10,2	128 780	+6,5
154 016	Goch, Stadt	43 313	-4,0	9 472	+5,7	95 219	-1,4
154 020	Issum	2 862	-24,0	617	-7,8	6 884	-24,4
154 024	Kalkar, Stadt	54 491	-2,7	14 220	-1,4	121 540	-0,2
154 028	Kerken	4 925	-3,6	382	-28,7	11 282	-7,5
154 032	Kevelaer, Stadt	43 845	+3,5	6 113	+8,7	90 034	+6,2
154 036	Kleve, Stadt	39 052	+2,6	7 392	+20,8	78 108	+2,8
154 040	Kranenburg	17 482	+0,5	3 487	+12,5	41 829	+3,1
154 044	Rees, Stadt	25 325	+3,8	3 878	-16,3	47 108	+4,9
154 048	Rheurdt
154 052	Straelen, Stadt	15 124	-3,8	1 479	-5,3	28 698	-3,0
154 056	Uedem	11 414	+7,9	263	+58,4	43 525	+2,3
154 060	Wachtendonk	6 200	+39,8	963	+37,4	10 949	+25,4
154 064	Weeze	30 329	-1,6	9 115	-7,2	52 626	+0,2
158 000	Kreis Mettmann	437 942	+2,2	101 527	-4,4	817 951	+2,1
158 004	Erkrath, Stadt
158 008	Haan, Stadt	24 527	-0,7	3 880	+14,1	46 305	+0,4
158 012	Heiligenhaus, Stadt	20 423	+72,2	9 974	+415,2	37 655	+72,7
158 016	Hilden, Stadt	44 609	-4,2	9 663	-1,2	103 912	-5,5
158 020	Langenfeld (Rhld.), Stadt	19 290	-9,1	2 905	-18,1	37 047	-6,1
158 024	Mettmann, Stadt	62 328	+6,8	20 717	+28,7	117 585	+4,3
158 026	Monheim am Rhein, Stadt	59 267	+17,4	13 473	+30,9	111 233	+27,5
158 028	Ratingen, Stadt	165 440	-3,4	36 666	-30,3	289 451	-3,3
158 032	Velbert, Stadt	24 933	-3,7	2 607	-10,8	46 386	-9,0
158 036	Wülfrath, Stadt
162 000	Rhein-Kreis Neuss	339 174	+7,4	66 024	+10,1	872 264	+4,1
162 004	Dormagen, Stadt	26 816	-10,3	4 509	-9,7	104 976	+1,5
162 008	Grevenbroich, Stadt	27 959	+1,0	8 883	+27,8	60 112	-25,4
162 012	Jüchen, Stadt
162 016	Kaarst, Stadt	31 415	-2,2	4 456	-18,5	55 153	-1,0
162 020	Korschenbroich, Stadt	8 807	+11,9	297	+16,5	91 916	-3,6
162 022	Meerbusch, Stadt	35 122	+11,7	4 394	-17,1	175 915	+2,6
162 024	Neuss, Stadt	202 678	+12,7	42 844	+19,0	369 877	+16,6
162 028	Rommerskirchen
166 000	Kreis Viersen	149 622	-1,3	17 664	+0,4	314 218	-14,1
166 004	Brüggen	17 873	+15,0	2 885	-1,2	42 383	-44,4
166 008	Grefrath
166 012	Kempfen, Stadt	13 870	+2,1	1 397	+39,8	37 595	-6,9
166 016	Nettetal, Stadt	54 551	-1,8	3 551	-30,2	106 818	-0,6
166 020	Niederkrüchten	8 331	+9,8	1 762	+160,7	19 571	-2,3
166 024	Schwalmtal
166 028	Tönisvorst, Stadt
166 032	Viersen, Stadt	16 292	+14,3	2 276	+54,1	30 485	+19,6
166 036	Willich, Stadt	30 867	-2,0	4 832	-10,2	63 090	-5,3
170 000	Kreis Wesel	380 660	+9,0	58 455	+17,2	847 988	+6,8
170 004	Alpen	5 899	-7,6	675	-16,3	12 844	-8,1
170 008	Dinslaken, Stadt	16 000	+1,6	2 184	+4,8	40 575	+4,0
170 012	Hamminkeln, Stadt	22 780	+3,9	894	+9,3	109 927	-1,8
170 016	Hünxe
170 020	Kamp-Lintfort, Stadt	28 207	+6,1	9 023	+278,0	46 604	+2,2

1) Veränderung gegenüber dem Vorjahreszeitraum in % – 2) mittlere Aufenthaltsdauer (in Tagen) = Übernachtungen / Ankünfte – 3) mittlere Auslastung der angebotenen-Betten = (Übernachtungen / angebotene Bettentage) * 100

Noch: 3.1 Leistung der Beherbergungsstätten nach Verwaltungsbezirken

Januar bis November 2025

Amtliche Schlüsselnummer	Verwaltungsbezirk	Übernachtungen		Mittlere Aufenthaltsdauer ²⁾		Mittlere Auslastung der angebotenen Betten ³⁾
		ausländischer Gäste	Veränderung ¹⁾	aller Gäste	ausländischer Gäste	
111 000	Kreisfreie Städte					
112 000	Düsseldorf	1 838 641	-2,1	1,7	1,8	41,8
113 000	Duisburg	111 344	+4,1	1,9	1,8	42,5
114 000	Essen	391 005	-4,6	1,9	2,0	42,5
115 000	Krefeld	54 005	+1,8	1,6	1,5	37,7
116 000	Mönchengladbach	71 206	+16,5	2,0	1,7	45,9
117 000	Mülheim an der Ruhr	41 171	+0,1	2,0	2,5	38,2
119 000	Oberhausen	98 332	-5,2	2,3	2,1	42,0
120 000	Remscheid	19 384	+75,2	1,9	1,8	34,3
122 000	Solingen	31 364	+36,7	2,4	3,1	37,8
124 000	Wuppertal	89 638	-2,5	2,3	1,7	44,1
154 000	Kreis Kleve	130 536	-	2,3	2,0	36,7
154 004	Bedburg-Hau
154 008	Emmerich am Rhein, Stadt	12 847	+10,9	2,1	2,1	45,3
154 012	Geldern, Stadt	5 486	+13,6	3,7	2,1	57,0
154 016	Goch, Stadt	18 781	+1,8	2,2	2,0	46,6
154 020	Issum	1 600	-3,8	2,4	2,6	16,6
154 024	Kalkar, Stadt	25 279	-7,8	2,2	1,8	18,6
154 028	Kerken	1 627	-17,3	2,3	4,3	21,6
154 032	Kevelaer, Stadt	14 266	-0,5	2,1	2,3	34,9
154 036	Kleve, Stadt	14 703	+18,9	2,0	2,0	36,1
154 040	Kranenburg	6 892	+20,2	2,4	2,0	44,6
154 044	Rees, Stadt	6 658	-16,0	1,9	1,7	43,3
154 048	Rheurdt
154 052	Straelen, Stadt	3 279	+31,6	1,9	2,2	39,9
154 056	Uedem	423	+86,3	3,8	1,6	58,4
154 060	Wachtendonk	1 555	+50,7	1,8	1,6	26,2
154 064	Weeze	15 241	-6,3	1,7	1,7	32,5
158 000	Kreis Mettmann	192 179	-3,8	1,9	1,9	34,6
158 004	Erkrath, Stadt
158 008	Haan, Stadt	8 227	+9,0	1,9	2,1	38,2
158 012	Heiligenhaus, Stadt	17 292	+310,4	1,8	1,7	48,4
158 016	Hilden, Stadt	23 523	+5,6	2,3	2,4	31,6
158 020	Langenfeld (Rhld.), Stadt	6 202	-11,0	1,9	2,1	28,0
158 024	Mettmann, Stadt	36 542	+24,8	1,9	1,8	39,2
158 026	Monheim am Rhein, Stadt	26 874	+31,2	1,9	2,0	37,1
158 028	Ratingen, Stadt	64 871	-28,8	1,7	1,8	33,3
158 032	Velbert, Stadt	5 317	-9,1	1,9	2,0	29,4
158 036	Wülfrath, Stadt
162 000	Rhein-Kreis Neuss	142 135	+8,0	2,6	2,2	42,8
162 004	Dormagen, Stadt	12 568	-1,9	3,9	2,8	41,2
162 008	Grevenbroich, Stadt	16 183	+20,0	2,2	1,8	31,6
162 012	Jüchen, Stadt
162 016	Kaarst, Stadt	9 591	-21,1	1,8	2,2	34,2
162 020	Korschenbroich, Stadt	709	+1,6	10,4	2,4	87,9
162 022	Meerbusch, Stadt	15 553	-30,7	5,0	3,5	64,1
162 024	Neuss, Stadt	85 956	+26,4	1,8	2,0	37,1
162 028	Rommerskirchen
166 000	Kreis Viersen	36 948	+1,1	2,1	2,1	35,1
166 004	Brüggen	6 959	+8,2	2,4	2,4	23,5
166 008	Grefrath
166 012	Kempfen, Stadt	2 842	+16,9	2,7	2,0	27,8
166 016	Nettetal, Stadt	5 086	-26,6	2,0	1,4	36,6
166 020	Niederkrüchten	3 534	+140,1	2,3	2,0	50,5
166 024	Schwalmtal
166 028	Tönisvorst, Stadt
166 032	Viersen, Stadt	4 598	+53,4	1,9	2,0	45,3
166 036	Willich, Stadt	12 387	-13,9	2,0	2,6	40,2
170 000	Kreis Wesel	132 193	+17,8	2,2	2,3	41,7
170 004	Alpen	1 360	-37,4	2,2	2,0	31,3
170 008	Dinslaken, Stadt	7 348	+19,2	2,5	3,4	34,9
170 012	Hamminkeln, Stadt	11 002	+43,1	4,8	12,3	55,2
170 016	Hünxe
170 020	Kamp-Lintfort, Stadt	15 332	+303,3	1,7	1,7	41,1

Anmerkungen Seite 44

Noch: 3.1 Leistung der Beherbergungsstätten nach Verwaltungsbezirken

Januar bis November 2025

Amtliche Schlüssel- nummer	Verwaltungsbezirk	Ankünfte				Übernachtungen	
		aller Gäste	Veränderung ¹⁾	ausländischer Gäste	Veränderung ¹⁾	aller Gäste	Veränderung ¹⁾
	Noch: Kreis Wesel						
170 024	Moers, Stadt	53 173	+13,2	13 126	+38,9	104 861	-10,3
170 028	Neukirchen-Vluyn, Stadt
170 032	Rheinberg, Stadt	5 649	-0,1	915	-23,6	10 102	-4,4
170 036	Schermbeck	31 541	-6,3	1 812	-27,1	65 983	-3,3
170 040	Sonsbeck	22 097	-1,4	7 698	+4,9	62 378	+0,9
170 044	Voerde (Niederrhein), Stadt	7 196	+1,5	537	+4,7	15 764	+0,7
170 048	Wesel, Stadt	101 493	+27,0	14 104	+4,3	200 227	+47,1
170 052	Xanten, Stadt	69 798	+3,1	4 934	-12,1	142 001	+2,2
100 000	Reg.-Bez. Düsseldorf	7 010 834	+3,2	1 825 753	+2,0	13 238 671	+1,9
	Kreisfreie Städte						
314 000	Bonn	736 133	-4,3	153 592	+9,8	1 488 342	-2,2
315 000	Köln	3 844 066	+2,1	1 302 813	+5,8	6 530 107	+1,4
316 000	Leverkusen	104 858	+5,1	21 927	-7,6	195 341	+2,9
334 000	Städteregion Aachen	793 965	+4,5	271 988	+9,0	1 671 187	+4,3
334 002	Aachen, kreisfreie Stadt	536 219	+5,2	204 098	+10,8	1 015 061	+3,8
334 004	Alsdorf, Stadt	7 077	+4,2	1 041	+37,5	16 717	+3,7
334 008	Baesweiler, Stadt	7 485	-4,4	1 155	-4,3	16 856	-5,7
334 012	Eschweiler, Stadt	28 762	+3,6	5 236	-2,2	54 506	+3,6
334 016	Herzogenrath, Stadt
334 020	Monschau, Stadt	102 819	+6,2	32 251	+6,3	228 418	+4,4
334 024	Roetgen
334 028	Simmerath	68 387	+10,0	19 035	+11,4	206 799	+12,8
334 032	Stolberg (Rhld.), Stadt	15 613	-11,9	2 496	-7,2	32 338	-6,0
334 036	Würselen, Stadt	16 111	-17,0	3 963	-24,7	79 785	-0,6
358 000	Kreis Düren	230 147	+2,3	60 878	+3,8	576 457	+4,5
358 004	Aldenhoven	-	-	-	-	-	-
358 008	Düren, Stadt	59 726	-6,2	10 882	-16,9	109 798	-1,8
358 012	Heimbach, Stadt	69 405	+4,6	33 092	+5,8	229 872	+4,7
358 016	Hürtgenwald	13 062	+4,2	3 605	+29,0	35 518	+6,4
358 020	Inden	-	-	-	-	-	-
358 024	Jülich, Stadt	32 436	+8,4	4 257	+8,3	67 797	+9,4
358 028	Kreuzau	7 719	+6,3	1 232	+12,5	15 169	-3,4
358 032	Langenwehe
358 036	Linnich, Stadt
358 040	Merzenich
358 044	Nideggen, Stadt	38 981	+8,8	6 892	+18,7	101 373	+11,0
358 048	Niederzier	5 354	+3,2	643	+66,6	8 809	+2,8
358 052	Nörvenich
358 056	Titz	-	-	-	-	-	-
358 060	Vettweiß	-	-	-	-	-	-
362 000	Rhein-Erft-Kreis	499 393	+1,4	160 340	+12,2	1 379 107	+3,1
362 004	Bedburg, Stadt	13 714	+2,0	3 051	+57,9	40 604	+45,0
362 008	Bergheim, Stadt	16 205	-11,6	2 779	-19,9	65 285	-1,6
362 012	Brühl, Stadt	258 925	+7,1	107 171	+15,8	609 930	+6,0
362 016	Elsdorf, Stadt	3 170	+26,5	133	-24,0	11 398	-8,5
362 020	Erfstadt, Stadt	6 052	-0,2	73	x	20 893	-1,9
362 024	Frechen, Stadt	44 803	-7,4	11 925	+7,9	83 682	-2,7
362 028	Hürth, Stadt	81 158	-5,1	21 414	+0,7	374 631	-1,0
362 032	Kerpen, Stadt	40 366	+6,8	9 721	+27,0	100 158	+5,3
362 036	Pulheim, Stadt	20 950	+5,5	2 496	-1,9	37 800	+0,4
362 040	Wesseling, Stadt	14 050	-24,6	1 577	-29,9	34 726	-6,4
366 000	Kreis Euskirchen	304 428	+6,9	45 135	+10,0	895 202	+6,2
366 004	Bad Münstereifel, Stadt	31 625	+2,0	2 315	-7,1	212 433	-1,0
366 008	Blankenheim	47 510	+0,9	4 245	+5,7	134 300	-1,0
366 012	Dahlem	33 068	-3,6	12 464	-11,6	128 080	-3,1
366 016	Euskirchen, Stadt	47 840	+6,6	7 503	+14,4	78 604	+4,6
366 020	Hellenthal	39 010	+43,3	6 215	+41,8	101 984	+49,7
366 024	Kall	24 532	-3,3	1 162	+9,4	42 597	-8,7
366 028	Mechernich, Stadt	9 594	+27,9	837	+70,1	20 514	+34,1
366 032	Nettersheim	11 385	-15,6	53	-25,4	21 654	-9,0
366 036	Schleiden, Stadt	49 967	+14,2	8 118	+38,6	134 083	+20,3
366 040	Weilerswist	4 337	+9,4	1 959	+7,1	8 573	+21,4
366 044	Zülpich, Stadt	5 560	-12,1	264	+59,0	12 380	-7,9

Anmerkungen Seite 44

Noch: 3.1 Leistung der Beherbergungsstätten nach Verwaltungsbezirken

Januar bis November 2025

Amtliche Schlüsselnummer	Verwaltungsbezirk	Übernachtungen		Mittlere Aufenthaltsdauer ²⁾		Mittlere Auslastung der angebotenen Betten ³⁾
		ausländischer Gäste	Veränderung ¹⁾	aller Gäste	ausländischer Gäste	
	Noch: Kreis Wesel					
170 024	Moers, Stadt	27 033	+35,7	2,0	2,1	38,6
170 028	Neukirchen-Vluyn, Stadt
170 032	Rheinberg, Stadt	1 642	-36,8	1,8	1,8	26,6
170 036	Schermbach	3 892	-21,7	2,1	2,1	35,8
170 040	Sonsbeck	14 097	+9,6	2,8	1,8	42,0
170 044	Voerde (Niederrhein), Stadt	958	+1,9	2,2	1,8	32,4
170 048	Wesel, Stadt	31 549	+8,6	2,0	2,2	49,1
170 052	Xanten, Stadt	12 620	-5,5	2,0	2,6	44,2
100 000	Reg.-Bez. Düsseldorf	3 380 081	-0,3	1,9	1,9	40,9
	Kreisfreie Städte					
314 000	Bonn	341 269	+7,2	2,0	2,2	44,2
315 000	Köln	2 358 611	+5,2	1,7	1,8	50,2
316 000	Leverkusen	43 340	-12,9	1,9	2,0	37,9
	Städteregion Aachen	474 907	+8,8	2,1	1,7	45,3
334 002	Aachen, kreisfreie Stadt	332 826	+10,3	1,9	1,6	50,2
334 004	Alsdorf, Stadt	1 820	+25,2	2,4	1,7	40,3
334 008	Baesweiler, Stadt	2 649	-10,0	2,3	2,3	33,1
334 012	Eschweiler, Stadt	9 356	-5,6	1,9	1,8	42,2
334 016	Herzogenrath, Stadt
334 020	Monschau, Stadt	59 089	+1,3	2,2	1,8	40,9
334 024	Roetgen
334 028	Simmerath	50 312	+17,7	3,0	2,6	33,1
334 032	Stolberg (Rhld.), Stadt	4 162	-3,0	2,1	1,7	35,8
334 036	Würselen, Stadt	9 932	-5,3	5,0	2,5	56,0
358 000	Kreis Düren	191 512	+8,0	2,5	3,1	36,2
358 004	Aldenhoven	-	-	-	-	-
358 008	Düren, Stadt	20 810	-6,0	1,8	1,9	40,4
358 012	Heimbach, Stadt	133 496	+9,2	3,3	4,0	41,5
358 016	Hürtgenwald	8 443	+10,9	2,7	2,3	27,6
358 020	Inden	-	-	-	-	-
358 024	Jülich, Stadt	9 078	+13,7	2,1	2,1	38,7
358 028	Kreuzau	1 810	-19,7	2,0	1,5	28,8
358 032	Langerwehe
358 036	Linnich, Stadt
358 040	Merzenich
358 044	Nideggen, Stadt	16 184	+18,3	2,6	2,3	30,6
358 048	Niederzier	1 208	+97,7	1,6	1,9	20,7
358 052	Nörvenich
358 056	Titz	-	-	-	-	-
358 060	Vettweiß	-	-	-	-	-
362 000	Rhein-Erft-Kreis	322 527	+13,8	2,8	2,0	52,9
362 004	Bedburg, Stadt	22 904	+135,1	3,0	7,5	30,4
362 008	Bergheim, Stadt	21 487	-34,3	4,0	7,7	55,0
362 012	Brühl, Stadt	151 010	+17,5	2,4	1,4	58,6
362 016	Elsdorf, Stadt	2 145	-26,8	3,6	16,1	34,7
362 020	Erfstadt, Stadt	215	x	3,5	2,9	26,1
362 024	Frechen, Stadt	21 986	+8,9	1,9	1,8	46,8
362 028	Hürth, Stadt	80 252	+20,0	4,6	3,7	66,3
362 032	Kerpen, Stadt	13 791	+16,0	2,5	1,4	38,8
362 036	Pulheim, Stadt	5 454	-4,2	1,8	2,2	32,8
362 040	Wesseling, Stadt	3 283	-34,3	2,5	2,1	33,8
366 000	Kreis Euskirchen	146 447	+6,3	2,9	3,2	37,2
366 004	Bad Münstereifel, Stadt	5 474	+12,7	6,7	2,4	55,8
366 008	Blankenheim	12 047	-6,3	2,8	2,8	28,1
366 012	Dahlem	65 709	-12,0	3,9	5,3	33,9
366 016	Euskirchen, Stadt	9 961	+2,5	1,6	1,3	42,0
366 020	Hellenthal	20 523	+57,4	2,6	3,3	26,8
366 024	Kall	1 757	-1,2	1,7	1,5	26,3
366 028	Mechernich, Stadt	1 545	+88,0	2,1	1,8	19,9
366 032	Nettersheim	156	+3,3	1,9	2,9	23,9
366 036	Schleiden, Stadt	25 043	+54,0	2,7	3,1	40,2
366 040	Weilerswist	3 807	+13,2	2,0	1,9	56,6
366 044	Zülpich, Stadt	425	+44,1	2,2	1,6	29,0

Anmerkungen Seite 44

Noch: 3.1 Leistung der Beherbergungsstätten nach Verwaltungsbezirken

Januar bis November 2025

Amtliche Schlüssel- nummer	Verwaltungsbezirk	Ankünfte				Übernachtungen	
		aller Gäste	Veränderung ¹⁾	ausländischer Gäste	Veränderung ¹⁾	aller Gäste	Veränderung ¹⁾
370 000	Kreis Heinsberg	121 152	+5,3	20 220	+10,6	285 601	+5,7
370 004	Erkelenz, Stadt	17 357	+5,8	2 798	-5,3	34 069	+8,0
370 008	Gangelt	5 043	+21,2	1 684	+16,2	10 567	+16,8
370 012	Geilenkirchen, Stadt	6 616	+9,7	1 867	+11,5	20 250	+37,5
370 016	Heinsberg, Stadt	26 328	+16,0	6 461	+15,0	42 784	+9,5
370 020	Hückelhoven, Stadt	14 553	+8,3	1 995	+22,1	32 714	+16,7
370 024	Selfkant
370 028	Übach-Palenberg, Stadt	6 036	-2,7	856	+7,5	19 053	-15,8
370 032	Waldfeucht
370 036	Wassenberg, Stadt	20 143	+8,8	2 983	+17,3	44 275	+8,7
370 040	Wegberg, Stadt	22 367	-9,3	923	-12,5	75 439	-3,7
374 000	Oberbergischer Kreis	242 008	+0,6	14 004	-20,1	748 784	-1,6
374 004	Bergneustadt, Stadt	13 121	-4,8	460	-85,2	24 652	-9,5
374 008	Engelskirchen	14 165	+0,6	483	+0,4	93 872	-0,7
374 012	Gummersbach, Stadt	42 349	+4,6	4 483	-16,5	93 317	-4,3
374 016	Hückeswagen, Stadt
374 020	Lindlar	25 450	-1,3	1 262	+9,5	71 688	+2,8
374 024	Marienheide	6 405	-13,8	2 280	-14,9	13 994	-14,2
374 028	Morsbach
374 032	Nümbrecht	33 283	-4,5	34	-52,8	144 438	-4,5
374 036	Radevormwald, Stadt	27 376	+12,2	333	-3,2	63 778	-1,3
374 040	Reichshof	5 230	+0,3	210	-13,2	77 851	+4,5
374 044	Waldbrohl, Stadt	22 630	+5,0	779	+0,4	52 775	+2,6
374 048	Wiehl, Stadt	18 946	-6,7	979	-8,0	40 484	-4,2
374 052	Wipperfürth, Stadt	21 148	+3,8	2 371	+22,7	41 925	+1,0
378 000	Rhein.-Berg. Kreis	190 604	+1,1	20 366	-16,4	450 906	+1,1
378 004	Bergisch Gladbach, Stadt	81 491	+3,2	11 848	-20,5	169 873	+2,9
378 008	Burscheid, Stadt	8 098	+1,6	619	-11,4	14 234	+2,8
378 012	Kürten	4 160	-13,8	87	-60,8	14 062	-9,4
378 016	Leichlingen (Rhld.), Stadt	8 613	-5,7	538	-32,2	98 247	-3,2
378 020	Odenthal	33 392	+5,0	1 549	+25,0	45 761	+1,3
378 024	Overath, Stadt	6 282	-16,1	749	-7,8	11 340	-11,7
378 028	Rösrath, Stadt	24 743	-1,1	2 196	-15,1	40 717	-3,8
378 032	Wermelskirchen, Stadt	23 825	+2,6	2 780	-10,8	56 672	+14,0
382 000	Rhein-Sieg-Kreis	577 644	+0,6	79 453	+5,1	1 230 951	+1,7
382 004	Alfter	7 223	-8,6	409	-27,0	18 927	-9,7
382 008	Bad Honnef, Stadt	91 227	+4,5	14 206	+29,0	152 272	-0,1
382 012	Bornheim, Stadt	24 103	+4,6	4 613	+7,7	61 691	+6,9
382 016	Eitorf
382 020	Hennef (Sieg), Stadt	39 229	-3,3	2 075	-24,7	164 704	+1,6
382 024	Königswinter, Stadt	112 921	-3,1	21 931	+20,0	222 731	+0,4
382 028	Lohmar, Stadt	10 369	+6,6	883	-5,8	18 210	+5,9
382 032	Meckenheim, Stadt	20 584	+6,0	2 737	-13,3	39 721	+4,6
382 036	Much
382 040	Neunkirchen-Seelscheid
382 044	Niederkassel, Stadt	15 385	-12,0	2 468	-21,1	24 431	-13,6
382 048	Rheinbach, Stadt	21 897	-1,4	2 526	-4,3	43 918	-4,7
382 052	Ruppichteroth
382 056	Sankt Augustin, Stadt	17 698	+12,4	2 165	+49,3	47 417	+55,8
382 060	Siegburg, Stadt	58 703	+4,0	5 127	-22,3	121 144	+1,0
382 064	Swisttal	13 998	+16,6	2 985	+45,0	41 033	+23,5
382 068	Troisdorf, Stadt	72 775	-2,7	12 036	-1,0	131 530	-4,7
382 072	Wachtberg	7 208	+6,4	624	-3,7	14 167	+0,4
382 076	Windeck	13 160	+0,1	502	+53,5	26 651	+1,0
300 000	Reg.-Bez. Köln	7 644 398	+1,7	2 150 716	+6,3	15 451 985	+1,8
	Kreisfreie Städte						
512 000	Bottrop	32 141	-11,2	5 774	-11,5	69 573	-10,5
513 000	Gelsenkirchen	116 960	-4,5	27 171	-4,9	326 144	-1,2
515 000	Münster	726 585	+0,2	90 442	-8,5	1 759 411	+0,7

Anmerkungen Seite 44

Noch: 3.1 Leistung der Beherbergungsstätten nach Verwaltungsbezirken

Januar bis November 2025

Amtliche Schlüssel- nummer	Verwaltungsbezirk	Übernachtungen		Mittlere Aufenthaltsdauer ²⁾		Mittlere Auslastung der angebotenen Betten ³⁾
		ausländischer Gäste	Veränderung ¹⁾	aller Gäste	ausländischer Gäste	
370 000	Kreis Heinsberg	45 303	+6,6	2,4	2,2	41,1
370 004	Erkelenz, Stadt	6 951	-2,4	2,0	2,5	44,6
370 008	Gangelt	3 860	+8,0	2,1	2,3	36,1
370 012	Geilenkirchen, Stadt	6 207	+4,9	3,1	3,3	34,3
370 016	Heinsberg, Stadt	9 641	+3,7	1,6	1,5	39,7
370 020	Hückelhoven, Stadt	6 235	+28,2	2,2	3,1	45,9
370 024	Selfkant
370 028	Übach-Palenberg, Stadt	2 574	+19,5	3,2	3,0	28,5
370 032	Waldfeucht
370 036	Wassenberg, Stadt	4 457	+0,9	2,2	1,5	35,3
370 040	Wegberg, Stadt	3 713	-5,0	3,4	4,0	52,6
374 000	Oberbergischer Kreis	38 515	-16,1	3,1	2,8	39,1
374 004	Bergneustadt, Stadt	866	-84,1	1,9	1,9	28,9
374 008	Engelskirchen	1 036	+29,5	6,6	2,1	67,8
374 012	Gummersbach, Stadt	12 433	-12,9	2,2	2,8	35,8
374 016	Hückeswagen, Stadt
374 020	Lindlar	6 025	-22,4	2,8	4,8	30,6
374 024	Marienheide	5 412	-7,9	2,2	2,4	27,0
374 028	Morsbach
374 032	Nümbrecht	95	-43,5	4,3	2,8	51,9
374 036	Radevormwald, Stadt	479	-11,8	2,3	1,4	29,6
374 040	Reichshof	322	-26,3	14,9	1,5	72,9
374 044	Waldbröl, Stadt	3 175	+14,2	2,3	4,1	26,5
374 048	Wiehl, Stadt	1 524	-23,5	2,1	1,6	31,5
374 052	Wipperfürth, Stadt	6 079	+23,6	2,0	2,6	29,2
378 000	Rhein.-Berg. Kreis	40 378	-12,5	2,4	2,0	43,0
378 004	Bergisch Gladbach, Stadt	20 592	-18,4	2,1	1,7	44,1
378 008	Burscheid, Stadt	1 437	-1,4	1,8	2,3	28,9
378 012	Kürten	176	-81,9	3,4	2,0	21,7
378 016	Leichlingen (Rhld.), Stadt	4 460	-2,7	11,4	8,3	59,8
378 020	Odenthal	2 760	+21,5	1,4	1,8	33,2
378 024	Overath, Stadt	1 857	+9,9	1,8	2,5	31,0
378 028	Rösrath, Stadt	3 762	-17,0	1,6	1,7	44,7
378 032	Wermelskirchen, Stadt	5 334	-0,8	2,4	1,9	47,9
382 000	Rhein-Sieg-Kreis	162 552	+5,8	2,1	2,0	38,9
382 004	Alfter	1 849	-33,9	2,6	4,5	34,2
382 008	Bad Honnef, Stadt	28 340	+19,1	1,7	2,0	39,6
382 012	Bornheim, Stadt	15 281	+22,0	2,6	3,3	35,1
382 016	Eitorf
382 020	Hennef (Sieg), Stadt	3 963	-22,2	4,2	1,9	46,6
382 024	Königswinter, Stadt	41 161	+22,8	2,0	1,9	41,1
382 028	Lohmar, Stadt	1 908	-8,0	1,8	2,2	21,9
382 032	Meckenheim, Stadt	5 673	+8,0	1,9	2,1	50,8
382 036	Much
382 040	Neunkirchen-Seelscheid
382 044	Niederkassel, Stadt	4 300	-19,0	1,6	1,7	35,1
382 048	Rheinbach, Stadt	3 652	-16,2	2,0	1,4	31,7
382 052	Ruppichteroth
382 056	Sankt Augustin, Stadt	4 585	+54,9	2,7	2,1	39,2
382 060	Siegburg, Stadt	15 143	-6,4	2,1	3,0	35,7
382 064	Swisttal	4 562	+52,5	2,9	1,5	44,8
382 068	Troisdorf, Stadt	21 560	-4,4	1,8	1,8	40,7
382 072	Wachtberg	1 390	+11,8	2,0	2,2	35,1
382 076	Windeck	783	+39,1	2,0	1,6	27,1
300 000	Reg.-Bez. Köln	4 165 361	+5,9	2,0	1,9	45,6
	Kreisfreie Städte					
512 000	Bottrop	10 214	-30,8	2,2	1,8	33,3
513 000	Gelsenkirchen	55 427	+11,3	2,8	2,0	45,8
515 000	Münster	164 786	-5,7	2,4	1,8	49,8

Anmerkungen Seite 44

Noch: 3.1 Leistung der Beherbergungsstätten nach Verwaltungsbezirken

Januar bis November 2025

Amtliche Schlüssel- nummer	Verwaltungsbezirk	Ankünfte				Übernachtungen	
		aller Gäste	Veränderung ¹⁾	ausländischer Gäste	Veränderung ¹⁾	aller Gäste	Veränderung ¹⁾
554 000	Kreis Borken	312 427	+2,9	58 387	+13,9	693 623	+5,0
554 004	Ahaus, Stadt	26 118	-1,1	3 806	-5,7	52 753	-3,3
554 008	Bocholt, Stadt	49 612	-1,5	16 078	+12,9	119 349	+1,8
554 012	Borken, Stadt	46 431	+5,2	10 904	+60,7	118 208	+4,1
554 016	Gescher, Stadt	10 544	-6,2	576	+16,8	15 999	-6,9
554 020	Gronau (Westf.), Stadt	43 945	+2,9	7 170	-4,3	120 779	+8,3
554 024	Heek
554 028	Heiden	3 183	+13,2	138	+17,9	9 065	+12,7
554 032	Isselburg, Stadt	5 535	+8,9	1 467	+20,8	9 236	+4,4
554 036	Legden	30 561	+8,4	5 752	+67,3	51 621	+7,3
554 040	Raesfeld	6 802	+0,6	325	-0,3	10 839	-4,0
554 044	Reken	20 316	+6,8	932	-24,4	42 100	+15,2
554 048	Rhede, Stadt	7 284	+4,7	943	-2,7	13 700	+8,4
554 052	Schöppingen	11 790	+8,2	669	+29,9	27 098	+13,3
554 056	Stadtlohn, Stadt
554 060	Südlohn	15 384	+14,5	2 286	+21,8	28 122	+8,6
554 064	Velen, Stadt	11 080	-12,7	4 114	-25,0	31 210	+0,1
554 068	Vreden, Stadt	14 621	+7,3	2 977	+10,5	24 040	+9,6
558 000	Kreis Coesfeld	222 677	+1,4	15 088	-14,4	643 628	+0,1
558 004	Ascheberg	19 513	+3,9	1 136	-23,9	34 864	+11,6
558 008	Billerbeck, Stadt	26 861	+9,3	1 392	-11,5	49 102	+12,9
558 012	Coesfeld, Stadt	27 991	-3,5	1 616	-10,3	50 145	+1,9
558 016	Dülmen, Stadt	41 325	+9,9	4 843	-24,2	118 368	+32,8
558 020	Havixbeck
558 024	Lüdinghausen, Stadt	33 912	+10,2	1 684	+3,6	74 546	+9,9
558 028	Nordkirchen
558 032	Nottuln	21 915	+0,7	1 047	+7,1	52 243	+1,0
558 036	Olfen, Stadt	4 093	-10,6	320	-28,6	10 140	-7,8
558 040	Rosendahl	2 603	-36,5	151	+30,2	10 512	+6,0
558 044	Senden	23 079	-7,0	2 288	-13,7	43 181	-8,7
562 000	Kreis Recklinghausen	343 911	-3,8	50 565	-14,1	668 796	-3,9
562 004	Castrop-Rauxel, Stadt	26 435	+0,6	4 986	+25,9	46 917	+0,9
562 008	Datteln, Stadt	34 290	+2,0	718	+6,8	91 364	+3,7
562 012	Dorsten, Stadt	27 037	-5,7	4 019	-27,6	58 702	-9,2
562 014	Gladbeck, Stadt	27 969	-33,7	10 633	-44,1	42 746	-32,9
562 016	Haltern am See, Stadt	69 157	-5,9	2 000	-27,5	149 914	-5,1
562 020	Herten, Stadt	20 413	-3,1	3 839	+10,2	32 326	+0,3
562 024	Marl, Stadt	29 156	-1,0	8 830	+11,3	54 176	-0,8
562 028	Oer-Erkenschwick, Stadt	15 214	-18,5	266	-72,8	40 401	-14,7
562 032	Recklinghausen, Stadt	88 096	+13,2	14 648	+6,0	140 077	+8,6
562 036	Waltrop, Stadt	6 144	+1,7	626	-8,3	12 173	+4,2
566 000	Kreis Steinfurt	321 980	-2,1	38 546	-5,4	871 385	+1,6
566 004	Altenberge	6 494	-16,3	119	-41,7	18 429	-7,6
566 008	Emsdetten, Stadt	19 643	-5,2	1 425	-15,8	37 786	-1,2
566 012	Greven, Stadt	34 085	-1,0	3 295	-17,8	75 796	-14,5
566 016	Hörstel, Stadt	34 848	-5,3	3 635	-15,0	118 464	+31,1
566 020	Hopsten
566 024	Horstmar, Stadt	2 520	+0,7	149	-19,9	7 524	+0,5
566 028	Ibbenbüren, Stadt	31 451	+9,8	4 746	+38,4	61 419	+13,8
566 032	Ladbergen	15 089	+5,7	3 114	-3,1	25 547	+9,8
566 036	Laer
566 040	Lengerich, Stadt	11 039	+6,1	1 569	+31,0	26 580	+16,5
566 044	Lienen	6 890	+4,1	2 626	-11,0	17 628	-3,9
566 048	Lotte
566 052	Metelen
566 056	Mettingen	6 401	+15,4	962	-20,6	38 897	-0,9
566 060	Neuenkirchen
566 064	Nordwalde	3 493	+12,9	787	x	6 078	+8,5
566 068	Ochtrup, Stadt	4 436	-12,3	473	-18,6	7 213	-15,5
566 072	Recke	6 293	-7,2	282	+14,2	20 474	-12,0
566 076	Rheine, Stadt	57 316	-1,7	7 220	-19,6	141 130	+1,7
566 080	Saerbeck	8 639	+7,0	239	-17,3	17 468	+0,8
566 084	Steinfurt, Stadt	12 766	-11,5	1 541	-8,1	26 755	-8,3
566 088	Tecklenburg, Stadt	38 527	-7,6	4 614	+0,2	149 609	-4,7
566 092	Westerkappeln	2 118	+3,8	223	+45,8	6 596	-3,0
566 096	Wettringen	14 550	-1,1	1 158	-9,1	53 489	+6,3

Anmerkungen Seite 44

Noch: 3.1 Leistung der Beherbergungsstätten nach Verwaltungsbezirken

Januar bis November 2025

Amtliche Schlüsselnummer	Verwaltungsbezirk	Übernachtungen		Mittlere Aufenthaltsdauer ²⁾		Mittlere Auslastung der angebotenen Betten ³⁾
		ausländischer Gäste	Veränderung ¹⁾	aller Gäste	ausländischer Gäste	
554 000	Kreis Borken	158 395	+11,7	2,2	2,7	35,4
554 004	Ahaus, Stadt	7 221	-23,7	2,0	1,9	31,2
554 008	Bocholt, Stadt	50 338	+16,0	2,4	3,1	42,0
554 012	Borken, Stadt	36 281	+39,3	2,5	3,3	47,0
554 016	Gescher, Stadt	816	+20,9	1,5	1,4	32,9
554 020	Gronau (Westf.), Stadt	23 445	-6,8	2,7	3,3	43,5
554 024	Heek
554 028	Heiden	361	+6,8	2,8	2,6	31,0
554 032	Isselburg, Stadt	2 440	+12,3	1,7	1,7	24,2
554 036	Legden	10 089	+43,5	1,7	1,8	27,5
554 040	Raesfeld	819	+74,3	1,6	2,5	17,9
554 044	Reken	3 338	+1,1	2,1	3,6	30,4
554 048	Rhede, Stadt	1 938	+14,7	1,9	2,1	30,8
554 052	Schöppingen	1 171	+32,0	2,3	1,8	28,8
554 056	Stadtlohn, Stadt
554 060	Südlohn	4 804	+0,8	1,8	2,1	61,3
554 064	Velen, Stadt	9 894	-10,4	2,8	2,4	22,5
554 068	Vreden, Stadt	4 910	+5,1	1,6	1,6	34,5
558 000	Kreis Coesfeld	35 862	-8,8	2,9	2,4	37,0
558 004	Ascheberg	2 417	+18,3	1,8	2,1	31,8
558 008	Billerbeck, Stadt	3 260	-12,7	1,8	2,3	34,3
558 012	Coesfeld, Stadt	3 146	-14,2	1,8	1,9	43,8
558 016	Dülmen, Stadt	12 026	-17,8	2,9	2,5	32,2
558 020	Havixbeck
558 024	Lüdinghausen, Stadt	3 765	-0,2	2,2	2,2	37,9
558 028	Nordkirchen
558 032	Nottuln	2 013	-3,5	2,4	1,9	36,7
558 036	Olfen, Stadt	770	-17,6	2,5	2,4	30,7
558 040	Rosendahl	746	+292,6	4,0	4,9	25,0
558 044	Senden	6 624	-8,9	1,9	2,9	32,1
562 000	Kreis Recklinghausen	93 603	-15,6	1,9	1,9	37,1
562 004	Castrop-Rauxel, Stadt	8 776	+16,4	1,8	1,8	34,8
562 008	Datteln, Stadt	2 019	+30,5	2,7	2,8	55,8
562 012	Dorsten, Stadt	12 915	-42,2	2,2	3,2	29,6
562 014	Gladbeck, Stadt	15 472	-44,3	1,5	1,5	29,9
562 016	Haltern am See, Stadt	3 755	-23,9	2,2	1,9	41,0
562 020	Herten, Stadt	6 058	+28,9	1,6	1,6	42,3
562 024	Marl, Stadt	19 017	+26,2	1,9	2,2	34,4
562 028	Oer-Erkenschwick, Stadt	716	-77,1	2,7	2,7	23,6
562 032	Recklinghausen, Stadt	23 587	+5,6	1,6	1,6	41,0
562 036	Waltrop, Stadt	1 288	-18,2	2,0	2,1	39,4
566 000	Kreis Steinfurt	118 597	+4,4	2,7	3,1	37,2
566 004	Altenberge	925	-50,5	2,8	7,8	27,7
566 008	Emsdetten, Stadt	4 630	+7,9	1,9	3,2	30,3
566 012	Greven, Stadt	7 077	-8,2	2,2	2,1	30,5
566 016	Hörstel, Stadt	10 759	-1,0	3,4	3,0	32,0
566 020	Hopsten
566 024	Horstmar, Stadt	1 278	-23,0	3,0	8,6	30,8
566 028	Ibbenbüren, Stadt	10 792	+77,9	2,0	2,3	35,4
566 032	Ladbergen	3 882	+4,4	1,7	1,2	43,4
566 036	Laer
566 040	Lengerich, Stadt	5 423	+68,1	2,4	3,5	29,0
566 044	Lienen	8 629	-15,1	2,6	3,3	32,4
566 048	Lotte
566 052	Metelen
566 056	Mettingen	2 531	-34,3	6,1	2,6	50,7
566 060	Neuenkirchen
566 064	Nordwalde	1 393	x	1,7	1,8	28,7
566 068	Ochtrup, Stadt	690	-21,9	1,6	1,5	26,7
566 072	Recke	1 983	+12,8	3,3	7,0	32,6
566 076	Rheine, Stadt	14 561	-8,9	2,5	2,0	42,9
566 080	Saerbeck	356	-15,8	2,0	1,5	26,3
566 084	Steinfurt, Stadt	4 949	+33,9	2,1	3,2	27,5
566 088	Tecklenburg, Stadt	22 309	+5,7	3,9	4,8	51,8
566 092	Westerkappeln	773	+63,4	3,1	3,5	36,8
566 096	Wettringen	14 605	+1,3	3,7	12,6	54,6

Anmerkungen Seite 44

Noch: 3.1 Leistung der Beherbergungsstätten nach Verwaltungsbezirken

Januar bis November 2025

Amtliche Schlüsselnummer	Verwaltungsbezirk	Ankünfte				Übernachtungen	
		aller Gäste	Veränderung ¹⁾	ausländischer Gäste	Veränderung ¹⁾	aller Gäste	Veränderung ¹⁾
570 000	Kreis Warendorf	190 604	+2,6	19 268	+17,1	515 984	+3,3
570 004	Ahlen, Stadt	13 345	+8,1	2 991	+91,9	27 371	-4,7
570 008	Beckum, Stadt	16 392	-0,5	1 977	-27,8	31 328	-13,4
570 012	Beelen	2 003	+12,5	281	-13,8	4 134	-37,3
570 016	Drensteinfurt, Stadt	5 359	-9,0	311	-20,7	7 572	-19,5
570 020	Ennigerloh, Stadt	6 091	-15,5	606	-13,8	14 279	-14,8
570 024	Everswinkel	4 953	-8,2	127	+104,8	18 776	+17,6
570 028	Oelde, Stadt	16 262	+2,1	2 499	+1,6	26 943	-0,5
570 032	Ostbevern	20 694	+10,6	1 882	+28,7	32 622	+9,6
570 036	Sassenberg, Stadt	26 459	+14,8	1 793	+7,7	102 042	+32,2
570 040	Sendenhorst, Stadt	14 344	-3,3	2 966	+115,9	75 533	-3,7
570 044	Telgte, Stadt	18 352	+2,4	1 590	+3,4	78 210	+3,3
570 048	Wadersloh	1 265	-2,0	81	+19,1	4 010	-12,3
570 052	Warendorf, Stadt	45 085	+0,3	2 164	+2,7	93 164	-
500 000	Reg.-Bez. Münster	2 267 285	-0,5	305 241	-4,3	5 548 544	+0,7
711 000	Kreisfreie Stadt Bielefeld	316 481	+4,4	33 312	+2,3	600 274	+2,2
754 000	Kreis Gütersloh	257 339	+4,0	29 380	-0,3	531 152	+3,5
754 004	Borgholzhausen, Stadt
754 008	Gütersloh, Stadt	67 667	+17,3	11 662	+8,1	163 185	+15,2
754 012	Halle (Westf.), Stadt	33 137	-5,0	3 763	-1,5	64 577	-9,9
754 016	Harsewinkel, Stadt	30 420	+29,4	2 579	-26,8	50 199	+18,8
754 020	Herzebrock-Clarholz	3 841	-2,3	840	-4,1	10 372	-1,6
754 024	Langenberg	-	-	-	-	-	-
754 028	Rheda-Wiedenbrück, Stadt	29 489	+2,0	2 540	-11,3	48 592	-0,8
754 032	Rietberg, Stadt	28 578	+3,4	3 011	+13,2	45 726	+4,8
754 036	Schloß Holte-Stukenbrock, Stadt	30 414	-9,0	2 519	+8,1	66 600	-10,7
754 040	Steinhagen
754 044	Verl, Stadt	12 945	-18,3	1 437	-22,9	19 652	-10,4
754 048	Versmold, Stadt	9 941	+4,5	384	+1,3	38 387	+14,5
754 052	Werther (Westf.), Stadt	8 157	-16,5	497	+76,9	18 260	-4,6
758 000	Kreis Herford	122 490	+3,5	16 633	+25,3	373 554	-4,1
758 004	Bünde, Stadt	10 997	-	1 333	+15,7	30 565	+9,0
758 008	Enger, Stadt	-	-	-	-	-	-
758 012	Herford, Stadt	55 309	+6,0	11 211	+46,6	80 112	-1,9
758 016	Hiddenhausen	12 451	-2,2	1 033	-21,0	23 210	+2,9
758 020	Kirchlengern
758 024	Löhne, Stadt	6 210	-32,2	175	-35,2	105 637	-5,8
758 028	Rödinghausen	7 492	+3,9	63	-37,6	19 419	+3,0
758 032	Spenge, Stadt
758 036	Vlotho, Stadt	26 856	+17,0	2 694	-0,4	105 792	-10,1
762 000	Kreis Höxter	240 429	+3,0	19 162	-5,2	1 089 902	+0,9
762 004	Bad Driburg, Stadt	74 139	+7,0	2 109	+18,0	640 375	+0,5
762 008	Beverungen, Stadt	20 671	-10,0	1 755	-25,3	47 662	-13,8
762 012	Borgentreich, Stadt
762 016	Brakel, Stadt	6 049	+14,2	265	-29,1	15 614	+21,5
762 020	Höxter, Stadt	60 525	+7,4	3 288	-24,0	197 076	+7,8
762 024	Marienmünster, Stadt
762 028	Nieheim, Stadt	12 066	+16,9	3 672	+13,6	44 675	+8,7
762 032	Steinheim, Stadt	6 563	-1,2	349	-20,3	12 206	-1,9
762 036	Warburg, Stadt	47 381	-2,2	4 670	-6,4	96 836	-1,7
762 040	Willebadessen, Stadt	10 119	-5,8	2 950	+18,0	27 765	-8,2
766 000	Kreis Lippe	381 666	+4,7	31 135	-6,2	1 517 055	+0,8
766 004	Augustdorf
766 008	Bad Salzuflen, Stadt	133 443	+4,4	10 326	-13,4	732 098	+0,2
766 012	Barntrup, Stadt
766 016	Blomberg, Stadt	4 208	+3,4	645	+42,7	9 834	+43,6
766 020	Detmold, Stadt	53 622	-2,8	4 655	+15,7	96 956	-2,9
766 024	Dörentrup	10 536	-2,5	87	+17,6	27 227	-1,5
766 028	Extertal	10 291	+18,3	765	-16,7	28 243	+33,7
766 032	Horn-Bad Meinberg, Stadt	71 060	+7,3	4 512	-14,2	313 901	-3,0

Anmerkungen Seite 44

Noch: 3.1 Leistung der Beherbergungsstätten nach Verwaltungsbezirken

Januar bis November 2025

Amtliche Schlüsselnummer	Verwaltungsbezirk	Übernachtungen		Mittlere Aufenthaltsdauer ²⁾		Mittlere Auslastung der angebotenen Betten ³⁾
		ausländischer Gäste	Veränderung ¹⁾	aller Gäste	ausländischer Gäste	
570 000	Kreis Warendorf	44 541	-0,7	2,7	2,3	38,4
570 004	Ahlen, Stadt	6 694	-7,4	2,1	2,2	27,7
570 008	Beckum, Stadt	4 721	-33,9	1,9	2,4	36,5
570 012	Beelen	968	-25,8	2,1	3,4	14,6
570 016	Drensteinfurt, Stadt	474	-26,6	1,4	1,5	21,1
570 020	Ennigerloh, Stadt	1 486	-24,4	2,3	2,5	30,6
570 024	Everswinkel	537	+117,4	3,8	4,2	44,0
570 028	Oelde, Stadt	5 943	-1,6	1,7	2,4	29,5
570 032	Ostbevern	2 689	+22,7	1,6	1,4	31,8
570 036	Sassenberg, Stadt	7 294	+12,5	3,9	4,1	34,2
570 040	Sendenhorst, Stadt	3 945	+54,2	5,3	1,3	66,5
570 044	Telgte, Stadt	3 407	+3,5	4,3	2,1	66,4
570 048	Wadersloh	725	-7,5	3,2	9,0	21,9
570 052	Warendorf, Stadt	5 658	+13,8	2,1	2,6	32,6
500 000	Reg.-Bez. Münster	681 425	-1,2	2,4	2,2	41,0
711 000	Kreisfreie Stadt Bielefeld	76 284	-2,1	1,9	2,3	40,3
754 000	Kreis Gütersloh	67 131	+1,1	2,1	2,3	35,5
754 004	Borgholzhausen, Stadt
754 008	Gütersloh, Stadt	29 290	+20,9	2,4	2,5	47,8
754 012	Halle (Westf.), Stadt	8 194	-13,0	1,9	2,2	34,6
754 016	Harsewinkel, Stadt	4 653	-42,6	1,7	1,8	34,0
754 020	Herzebrock-Clarholz	4 171	-16,4	2,7	5,0	27,8
754 024	Langenberg	-	-	-	-	-
754 028	Rheda-Wiedenbrück, Stadt	4 350	-12,8	1,6	1,7	25,6
754 032	Rietberg, Stadt	5 352	+8,5	1,6	1,8	41,3
754 036	Schloß Holte-Stukenbrock, Stadt	6 244	+15,4	2,2	2,5	30,4
754 040	Steinhagen
754 044	Verl, Stadt	2 172	-15,5	1,5	1,5	28,6
754 048	Versmold, Stadt	1 129	+15,1	3,9	2,9	22,1
754 052	Werther (Westf.), Stadt	1 267	+100,2	2,2	2,5	33,4
758 000	Kreis Herford	28 611	-7,6	3,0	1,7	39,8
758 004	Bünde, Stadt	4 296	+11,6	2,8	3,2	46,0
758 008	Enger, Stadt	-	-	-	-	-
758 012	Herford, Stadt	15 381	+19,5	1,4	1,4	29,2
758 016	Hiddenhausen	1 954	-22,7	1,9	1,9	31,4
758 020	Kirchlengern
758 024	Löhne, Stadt	1 091	-76,3	17,0	6,2	76,0
758 028	Rödinghausen	684	-62,1	2,6	10,9	36,2
758 032	Spenge, Stadt
758 036	Vlotho, Stadt	4 965	-3,1	3,9	1,8	32,3
762 000	Kreis Höxter	55 253	-1,2	4,5	2,9	51,6
762 004	Bad Driburg, Stadt	6 028	+19,8	8,6	2,9	71,5
762 008	Beverungen, Stadt	5 278	-18,9	2,3	3,0	27,0
762 012	Borgentreich, Stadt
762 016	Brakel, Stadt	1 680	+7,8	2,6	6,3	16,5
762 020	Höxter, Stadt	8 310	-18,1	3,3	2,5	46,7
762 024	Mariemünster, Stadt
762 028	Nieheim, Stadt	13 917	+0,2	3,7	3,8	25,8
762 032	Steinheim, Stadt	696	-18,6	1,9	2,0	33,7
762 036	Warburg, Stadt	10 218	+8,9	2,0	2,2	36,7
762 040	Willebadessen, Stadt	8 829	+11,2	2,7	3,0	37,1
766 000	Kreis Lippe	95 181	-15,2	4,0	3,1	46,2
766 004	Augustdorf
766 008	Bad Salzuflen, Stadt	20 617	-16,0	5,5	2,0	60,5
766 012	Barntrup, Stadt
766 016	Blomberg, Stadt	2 738	+208,7	2,3	4,2	30,8
766 020	Detmold, Stadt	9 769	+17,1	1,8	2,1	36,7
766 024	Dörentrup	142	-17,9	2,6	1,6	37,6
766 028	Extetal	2 667	+9,3	2,7	3,5	22,7
766 032	Horn-Bad Meinberg, Stadt	16 365	-45,6	4,4	3,6	42,6

Anmerkungen Seite 44

Noch: 3.1 Leistung der Beherbergungsstätten nach Verwaltungsbezirken

Januar bis November 2025

Amtliche Schlüssel- nummer	Verwaltungsbezirk	Ankünfte				Übernachtungen	
		aller Gäste	Veränderung ¹⁾	ausländischer Gäste	Veränderung ¹⁾	aller Gäste	Veränderung ¹⁾
	Noch: Kreis Lippe						
766 036	Kalletal	34 352	+1,3	659	-29,6	138 302	+1,8
766 040	Lage, Stadt	7 335	+5,7	363	-12,9	20 755	-15,3
766 044	Lemgo, Stadt	16 534	+28,5	1 548	+13,2	28 188	+24,2
766 048	Leopoldshöhe	1 822	-12,2	91	-35,5	4 672	-0,4
766 052	Lügde, Stadt	8 601	-2,0	2 379	-26,6	32 785	+28,8
766 056	Oerlinghausen, Stadt	4 763	+0,7	109	-24,3	11 555	-1,7
766 060	Schieder-Schwalenberg, Stadt	18 823	+11,5	2 037	+39,5	41 495	+1,2
766 064	Schlangen	-	-	-	-	-	-
770 000	Kreis Minden-Lübbecke	291 846	+1,0	20 886	+4,8	1 333 019	+1,0
770 004	Bad Oeynhausen, Stadt	105 466	+5,1	7 168	-0,5	833 600	+2,9
770 008	Espelkamp, Stadt	14 390	-2,8	1 153	+12,5	28 527	-7,1
770 012	Hille	6 600	-7,3	693	+21,2	17 099	-3,5
770 016	Hüllhorst
770 020	Lübbecke, Stadt	7 248	+62,6	649	+4,7	13 403	+58,7
770 024	Minden, Stadt	62 496	-2,7	6 109	+23,4	98 341	-4,5
770 028	Petershagen, Stadt	21 195	+3,0	1 562	+9,2	102 818	+2,3
770 032	Porta Westfalica, Stadt	29 490	-2,2	1 872	-13,6	59 664	-0,8
770 036	Preußisch-Oldendorf, Stadt	17 108	-10,3	312	-17,7	123 622	-4,9
770 040	Rahden, Stadt	7 843	-2,9	574	-18,6	18 382	-8,4
770 044	Stemwede
774 000	Kreis Paderborn	353 931	-	48 960	+24,0	1 006 035	+0,1
774 004	Altenbeken	2 339	+309,6	171	x	4 999	+386,8
774 008	Bad Lippspringe, Stadt	63 188	+1,5	2 600	+3,1	347 027	-0,9
774 012	Borchen	6 344	-5,7	203	-25,6	35 543	-1,9
774 016	Büren, Stadt	25 190	+1,1	1 790	-17,2	53 677	+1,4
774 020	Delbrück, Stadt	13 553	-11,3	942	-5,3	25 886	-6,4
774 024	Hövelhof	18 310	+0,5	2 114	+7,0	44 164	+3,3
774 028	Lichtenau, Stadt	2 635	-8,8	486	+28,6	7 346	-5,8
774 032	Paderborn, Stadt	199 750	-0,9	33 829	+13,8	365 719	-2,8
774 036	Salzkotten, Stadt	4 314	-3,5	365	+9,3	8 397	-1,1
774 040	Bad Wünnenberg, Stadt	18 308	+7,3	6 460	+474,7	113 277	+10,9
700 000	Reg.-Bez. Detmold	1 964 182	+2,8	199 468	+6,0	6 450 991	+0,8
	Kreisfreie Städte						
911 000	Bochum	415 008	+1,8	51 144	-7,2	732 440	+0,4
913 000	Dortmund	899 965	+1,1	240 464	-1,3	1 468 926	+1,0
914 000	Hagen	97 022	+1,6	10 672	-12,7	265 715	+2,6
915 000	Hamm	103 567	-2,5	8 174	-19,8	170 576	-3,0
916 000	Herne	46 380	+0,8	2 036	-24,8	74 869	+2,6
954 000	Ennepe-Ruhr-Kreis	166 150	-7,3	13 576	-12,4	470 194	-4,3
954 004	Breckerfeld, Stadt
954 008	Ennepetal, Stadt
954 012	Gevelsberg, Stadt	9 224	+2,2	761	+19,3	15 556	-3,5
954 016	Hattingen, Stadt	57 504	-3,9	2 665	-13,4	204 386	-0,2
954 020	Herdecke, Stadt	26 399	-12,3	2 864	+4,5	51 693	-12,9
954 024	Schwelm, Stadt	17 104	-13,1	1 845	-25,3	23 007	-11,3
954 028	Sprockhövel, Stadt	17 281	+7,9	2 803	+17,5	38 705	-4,6
954 032	Wetter (Ruhr), Stadt	6 395	+4,0	344	-24,6	11 274	+8,3
954 036	Witten, Stadt	22 732	-17,6	1 927	-41,7	46 226	-11,0
958 000	Hochsauerlandkreis	1 220 517	+4,0	250 757	+8,5	3 853 366	+2,3
958 004	Arnsberg, Stadt	83 631	+9,0	14 684	+147,8	202 179	+12,0
958 008	Bestwig	28 993	-6,8	1 135	-9,3	85 333	-5,0
958 012	Brilon, Stadt	59 809	+2,3	12 904	-1,3	194 936	-0,6
958 016	Eslohe (Sauerland)	37 053	+3,6	1 085	-14,8	149 329	+2,9
958 020	Hallenberg, Stadt	24 945	-0,8	4 100	-6,0	56 838	-0,6
958 024	Marsberg, Stadt	10 862	-3,1	281	+27,1	26 902	-4,8
958 028	Medebach, Stadt	229 607	+0,8	43 352	-13,6	867 751	-1,1
958 032	Meschede, Stadt	69 968	+3,3	6 192	-1,8	157 749	+5,0
958 036	Olsberg, Stadt	45 594	-6,7	4 822	-26,0	108 963	-6,0
958 040	Schmallenberg, Stadt	166 018	+0,5	22 940	-5,2	638 705	-0,6
958 044	Sundern (Sauerland), Stadt	96 293	+1,8	7 225	+31,9	234 024	+3,2
958 048	Winterberg, Stadt	367 744	+11,2	132 037	+17,6	1 130 657	+6,8

Anmerkungen Seite 44

Noch: 3.1 Leistung der Beherbergungsstätten nach Verwaltungsbezirken

Januar bis November 2025

Amtliche Schlüsselnummer	Verwaltungsbezirk	Übernachtungen		Mittlere Aufenthaltsdauer ²⁾		Mittlere Auslastung der angebotenen Betten ³⁾
		ausländischer Gäste	Veränderung ¹⁾	aller Gäste	ausländischer Gäste	
	Noch: Kreis Lippe					
766 036	Kalletal	2 779	-20,1	4,0	4,2	15,1
766 040	Lage, Stadt	2 380	-30,0	2,8	6,6	34,9
766 044	Lemgo, Stadt	3 152	+3,1	1,7	2,0	26,5
766 048	Leopoldshöhe	250	+1,6	2,6	2,7	28,3
766 052	Lügde, Stadt	10 315	-15,5	3,8	4,3	28,0
766 056	Oerlinghausen, Stadt	161	-21,5	2,4	1,5	22,5
766 060	Schieder-Schwalenberg, Stadt	5 231	+29,0	2,2	2,6	26,2
766 064	Schlangen	-	-	-	-	-
770 000	Kreis Minden-Lübbecke	40 362	-5,0	4,6	1,9	57,3
770 004	Bad Oeynhausen, Stadt	10 385	-	7,9	1,4	72,3
770 008	Espelkamp, Stadt	3 260	-0,5	2,0	2,8	31,9
770 012	Hille	1 815	+43,3	2,6	2,6	40,4
770 016	Hüllhorst
770 020	Lübbecke, Stadt	1 602	+3,0	1,8	2,5	32,5
770 024	Minden, Stadt	9 755	+10,3	1,6	1,6	38,3
770 028	Petershagen, Stadt	4 471	+11,3	4,9	2,9	43,6
770 032	Porta Westfalica, Stadt	3 696	-5,6	2,0	2,0	31,8
770 036	Preußisch-Oldendorf, Stadt	2 050	-15,0	7,2	6,6	59,4
770 040	Rahden, Stadt	1 347	-35,4	2,3	2,3	32,4
770 044	Stemwede
774 000	Kreis Paderborn	124 595	+41,5	2,8	2,5	45,5
774 004	Altenbeken	222	x	2,1	1,3	33,2
774 008	Bad Lippspringe, Stadt	6 479	+3,1	5,5	2,5	75,1
774 012	Borchen	1 210	-16,5	5,6	6,0	51,7
774 016	Büren, Stadt	3 335	-15,5	2,1	1,9	33,7
774 020	Delbrück, Stadt	1 576	-5,3	1,9	1,7	37,2
774 024	Hövelhof	4 935	+8,3	2,4	2,3	31,0
774 028	Lichtenau, Stadt	1 575	+66,1	2,8	3,2	20,1
774 032	Paderborn, Stadt	80 655	+24,3	1,8	2,4	34,6
774 036	Salzkotten, Stadt	861	+27,7	1,9	2,4	22,8
774 040	Bad Wünnenberg, Stadt	23 747	x	6,2	3,7	62,2
700 000	Reg.-Bez. Detmold	487 417	+2,8	3,3	2,4	46,6
	Kreisfreie Städte					
911 000	Bochum	98 434	-4,6	1,8	1,9	45,6
913 000	Dortmund	386 656	-1,5	1,6	1,6	43,6
914 000	Hagen	31 999	-1,5	2,7	3,0	43,6
915 000	Hamm	13 083	-18,8	1,6	1,6	36,3
916 000	Herne	4 405	-17,7	1,6	2,2	32,0
954 000	Ennepe-Ruhr-Kreis	27 121	-13,3	2,8	2,0	43,2
954 004	Breckerfeld, Stadt
954 008	Ennepetal, Stadt
954 012	Gevelsberg, Stadt	1 941	-0,6	1,7	2,6	29,2
954 016	Hattingen, Stadt	6 953	-2,3	3,6	2,6	51,6
954 020	Herdecke, Stadt	5 235	-2,8	2,0	1,8	40,2
954 024	Schwelm, Stadt	2 692	-11,5	1,3	1,5	26,1
954 028	Sprockhövel, Stadt	4 567	-17,0	2,2	1,6	36,3
954 032	Wetter (Ruhr), Stadt	718	-20,4	1,8	2,1	27,6
954 036	Witten, Stadt	4 149	-36,0	2,0	2,2	33,5
958 000	Hochsauerlandkreis	869 497	+3,2	3,2	3,5	42,1
958 004	Arnsberg, Stadt	29 381	+135,6	2,4	2,0	41,2
958 008	Bestwig	3 736	-15,3	2,9	3,3	33,1
958 012	Brilon, Stadt	44 750	+0,3	3,3	3,5	37,0
958 016	Eslohe (Sauerland)	3 435	-16,2	4,0	3,2	44,2
958 020	Hallenberg, Stadt	10 565	-14,2	2,3	2,6	34,6
958 024	Marsberg, Stadt	694	+49,9	2,5	2,5	24,9
958 028	Medebach, Stadt	194 775	-11,7	3,8	4,5	66,7
958 032	Meschede, Stadt	15 396	-	2,3	2,5	33,7
958 036	Olsberg, Stadt	14 159	-22,0	2,4	2,9	28,4
958 040	Schmallenberg, Stadt	71 587	-6,4	3,8	3,1	47,1
958 044	Sundern (Sauerland), Stadt	25 939	+33,9	2,4	3,6	48,1
958 048	Winterberg, Stadt	455 080	+9,9	3,1	3,4	34,4

Anmerkungen Seite 44

Noch: 3.1 Leistung der Beherbergungsstätten nach Verwaltungsbezirken

Januar bis November 2025

Amtliche Schlüssel- nummer	Verwaltungsbezirk	Ankünfte				Übernachtungen	
		aller Gäste	Veränderung ¹⁾	ausländischer Gäste	Veränderung ¹⁾	aller Gäste	Veränderung ¹⁾
962 000	Märkischer Kreis	177 073	+1,4	13 262	-7,2	332 663	+0,2
962 004	Altena, Stadt	12 613	+11,7	583	+2,5	25 266	+5,5
962 008	Balve, Stadt	14 138	-0,4	620	-35,1	29 459	+2,1
962 012	Halver, Stadt	1 204	+28,1	105	+2,9	2 745	+46,4
962 016	Hemer, Stadt	3 577	-21,3	73	-53,8	8 118	-14,0
962 020	Herscheid
962 024	Iserlohn, Stadt	43 480	+3,7	3 303	-9,9	74 778	+0,1
962 028	Kierspe, Stadt
962 032	Lüdenscheid, Stadt	43 185	+11,4	4 848	-3,0	74 338	+8,6
962 036	Meinerzhagen, Stadt	14 896	-4,1	424	-39,6	29 250	+0,7
962 040	Menden (Sauerland), Stadt	8 148	-1,2	224	-19,1	15 208	+4,8
962 044	Nachrodt-Wiblingwerde	9 637	-13,2	961	x	21 507	-5,2
962 048	Neuenrade, Stadt	7 973	-18,0	509	-49,0	13 896	-21,7
962 052	Plettenberg, Stadt	12 813	-0,8	1 189	-11,3	26 047	-10,7
962 056	Schalksmühle	-	-	-	-	-	-
962 060	Werdohl, Stadt	1 633	-28,0	138	+15,0	4 872	-23,1
966 000	Kreis Olpe	223 875	+4,3	28 744	-10,4	544 851	+5,1
966 004	Attendorn, Stadt	75 790	+18,9	7 047	-12,6	149 181	+30,1
966 008	Drolshagen, Stadt	14 594	+2,6	874	-23,8	38 670	-3,0
966 012	Finnentrop	8 020	+5,6	1 209	+18,1	22 945	+5,1
966 016	Kirchhundem	9 636	-8,7	336	-40,5	26 321	+4,3
966 020	Lenne, Stadt	54 883	-5,0	12 659	-3,9	165 139	-6,4
966 024	Olpe, Stadt	52 028	+0,9	5 315	-19,7	125 788	+2,2
966 028	Wenden	8 924	-1,8	1 304	-12,5	16 807	-2,0
970 000	Kreis Siegen-Wittgenstein	213 740	-	30 282	-15,8	734 891	+6,7
970 004	Bad Berleburg, Stadt	25 067	+5,9	1 927	+12,0	245 019	+7,7
970 008	Burbach	11 915	+3,9	1 085	+9,6	62 291	+43,2
970 012	Erndtebrück
970 016	Freudenberg, Stadt	8 487	+1,7	1 276	-11,5	15 111	-6,2
970 020	Hilchenbach, Stadt	14 814	+4,9	644	-18,9	102 590	+0,5
970 024	Kreuztal, Stadt	4 189	-9,9	296	-42,1	8 996	-7,2
970 028	Bad Laasphe, Stadt	26 365	-20,2	6 751	-43,2	76 127	-4,4
970 032	Netphen, Stadt	16 023	+25,6	605	+59,2	31 182	+16,9
970 036	Neunkirchen
970 040	Siegen, Stadt	85 404	+1,8	16 479	-3,2	143 063	+4,3
970 044	Wilnsdorf	18 816	+2,6	873	-3,9	41 608	+8,7
974 000	Kreis Soest	397 786	-2,1	28 822	-4,5	1 518 183	-0,1
974 004	Anröchte	1 802	+16,2	197	-33,4	4 594	+41,1
974 008	Bad Sassendorf	82 458	-8,0	2 290	-16,1	517 775	-0,6
974 012	Ense
974 016	Erwitte, Stadt	43 152	-0,1	1 720	+15,5	184 972	-1,4
974 020	Geseke, Stadt	24 823	-0,7	1 905	-10,3	42 446	+4,0
974 024	Lippetal	3 952	+8,7	595	+6,4	8 810	+0,7
974 028	Lippstadt, Stadt	58 489	-3,9	6 635	+4,1	237 569	-1,9
974 032	Möhnesee	67 420	+4,9	2 837	+14,8	226 892	+0,9
974 036	Rüthen, Stadt	18 978	+31,1	783	-4,0	53 261	+59,5
974 040	Soest, Stadt	62 319	-4,8	8 087	-15,9	105 526	-9,1
974 044	Warstein, Stadt	15 596	-11,0	2 010	-1,8	75 157	-3,8
974 048	Welter
974 052	Werl, Stadt	10 823	-15,2	1 341	+2,6	20 612	-12,0
974 056	Wickede (Ruhr)	3 748	-15,3	85	-47,5	33 944	+0,8
978 000	Kreis Unna	194 914	-2,3	23 094	-1,6	405 464	+1,3
978 004	Bergkamen, Stadt
978 008	Bönen	-	-	-	-	-	-
978 012	Fröndenberg/Ruhr, Stadt	8 180	-4,1	850	-14,7	15 638	+13,6
978 016	Holzwickede
978 020	Kamen, Stadt	47 375	+3,8	3 938	-16,5	115 392	+10,7
978 024	Lünen, Stadt	35 519	-14,3	4 154	-20,8	56 966	-18,3
978 028	Schwerte, Stadt	20 241	-12,7	458	-61,5	34 344	-8,8
978 032	Selm, Stadt	15 845	+4,4	922	+5,3	50 944	+7,3
978 036	Unna, Stadt	22 383	-2,9	1 942	-26,0	42 985	-2,6
978 040	Werne, Stadt	24 286	-6,5	5 038	+31,4	55 551	-3,7
900 000	Reg.-Bez. Arnsberg	4 155 997	+1,2	701 027	-0,8	10 572 138	+1,6
	Nordrhein-Westfalen	23 042 696	+1,9	5 182 205	+3,1	51 262 329	+1,5

Anmerkungen Seite 44

Noch: 3.1 Leistung der Beherbergungsstätten nach Verwaltungsbezirken

Januar bis November 2025

Amtliche Schlüsselnummer	Verwaltungsbezirk	Übernachtungen		Mittlere Aufenthaltsdauer ²⁾		Mittlere Auslastung der angebotenen Betten ³⁾
		ausländischer Gäste	Veränderung ¹⁾	aller Gäste	ausländischer Gäste	
962 000	Märkischer Kreis	30 252	-12,9	1,9	2,3	27,8
962 004	Altena, Stadt	1 300	-13,3	2,0	2,2	22,8
962 008	Balve, Stadt	1 503	-41,6	2,1	2,4	25,6
962 012	Halver, Stadt	515	-17,9	2,3	4,9	19,9
962 016	Hemer, Stadt	230	-31,5	2,3	3,2	11,4
962 020	Herscheid
962 024	Iserlohn, Stadt	7 638	-8,0	1,7	2,3	34,3
962 028	Kierspe, Stadt
962 032	Lüdenscheid, Stadt	9 182	-8,3	1,7	1,9	34,1
962 036	Meinerzhagen, Stadt	815	-52,4	2,0	1,9	23,4
962 040	Menden (Sauerland), Stadt	437	-21,1	1,9	2,0	21,3
962 044	Nachrodt-Wiblingwerde	2 411	x	2,2	2,5	31,6
962 048	Neuenrade, Stadt	894	-49,1	1,7	1,8	31,6
962 052	Plettenberg, Stadt	4 289	-29,9	2,0	3,6	24,6
962 056	Schalksmühle	-	-	-	-	-
962 060	Werdohl, Stadt	572	+13,7	3,0	4,1	20,4
966 000	Kreis Olpe	87 981	-9,5	2,4	3,1	32,0
966 004	Attendorf, Stadt	13 902	-16,3	2,0	2,0	33,0
966 008	Drolshagen, Stadt	2 307	-17,5	2,6	2,6	31,0
966 012	Finnentrop	3 898	+10,3	2,9	3,2	26,8
966 016	Kirchhundem	1 005	-21,7	2,7	3,0	23,1
966 020	Lennestadt, Stadt	49 287	-6,5	3,0	3,9	37,8
966 024	Olpe, Stadt	14 483	-11,7	2,4	2,7	28,2
966 028	Wenden	3 099	-19,7	1,9	2,4	23,7
970 000	Kreis Siegen-Wittgenstein	77 740	-5,8	3,4	2,6	46,0
970 004	Bad Berleburg, Stadt	6 086	+8,2	9,8	3,2	66,7
970 008	Burbach	8 448	+66,9	5,2	7,8	34,8
970 012	Erdtebrück
970 016	Freudenberg, Stadt	2 321	-33,0	1,8	1,8	27,0
970 020	Hilchenbach, Stadt	1 602	-13,0	6,9	2,5	50,2
970 024	Kreuztal, Stadt	697	-41,8	2,1	2,4	32,0
970 028	Bad Laasphe, Stadt	28 030	-21,5	2,9	4,2	47,7
970 032	Netphen, Stadt	1 298	+20,2	1,9	2,1	30,7
970 036	Neunkirchen
970 040	Siegen, Stadt	25 660	-0,5	1,7	1,6	40,7
970 044	Wilnsdorf	2 009	+7,3	2,2	2,3	34,5
974 000	Kreis Soest	66 488	-9,9	3,8	2,3	50,6
974 004	Anröchte	764	+9,9	2,5	3,9	28,7
974 008	Bad Sassendorf	5 822	-5,2	6,3	2,5	79,7
974 012	Ense
974 016	Erwitte, Stadt	3 233	-0,6	4,3	1,9	60,5
974 020	Geseke, Stadt	2 956	-11,4	1,7	1,6	13,3
974 024	Lippetal	965	-18,8	2,2	1,6	30,7
974 028	Lippstadt, Stadt	15 855	+4,4	4,1	2,4	54,7
974 032	Möhnesee	7 914	+10,1	3,4	2,8	45,6
974 036	Rüthen, Stadt	1 755	+0,1	2,8	2,2	25,1
974 040	Soest, Stadt	15 438	-20,1	1,7	1,9	37,1
974 044	Warstein, Stadt	7 218	-27,5	4,8	3,6	46,7
974 048	Welver
974 052	Werl, Stadt	3 577	+2,3	1,9	2,7	33,2
974 056	Wickede (Ruhr)	171	-43,0	9,1	2,0	74,4
978 000	Kreis Unna	40 808	-7,2	2,1	1,8	37,6
978 004	Bergkamen, Stadt
978 008	Bönen	-	-	-	-	-
978 012	Fröndenberg/Ruhr, Stadt	1 383	-18,5	1,9	1,6	28,2
978 016	Holzwickede
978 020	Kamen, Stadt	6 356	-23,5	2,4	1,6	64,0
978 024	Lünen, Stadt	5 692	-35,6	1,6	1,4	32,8
978 028	Schwerte, Stadt	775	-54,3	1,7	1,7	26,6
978 032	Selm, Stadt	2 359	+15,9	3,2	2,6	19,2
978 036	Unna, Stadt	4 156	-34,4	1,9	2,1	40,7
978 040	Werne, Stadt	11 943	+31,6	2,3	2,4	40,3
900 000	Reg.-Bez. Arnsberg	1 734 464	-1,2	2,5	2,5	42,2
	Nordrhein-Westfalen	10 448 748	+2,0	2,2	2,0	43,2

Anmerkungen Seite 44

3.2 Leistung der Beherbergungsstätten nach Gemeindegruppen und Betriebsarten

Januar bis November 2025

Gemeindegruppe Betriebsart	Ankünfte				Übernachtungen	
	aller Gäste	Veränderung ¹⁾	ausländischer Gäste	Veränderung ¹⁾	aller Gäste	Veränderung ¹⁾
Mineral-, Moor-, Sole- und Thermalbäder	1 051 279	+3,0	231 444	+9,2	4 213 902	+0,8
Hotels	547 097	+5,2	146 878	+12,8	974 827	+4,3
Gasthöfe
Pensionen	46 031	+0,1	2 393	+2,2	173 950	-5,7
Hotels garnis	212 407	+2,6	70 114	+6,4	361 381	+1,9
Erholungs-, Ferien-, Schulungsheime	59 689	-4,3	1 506	-7,5	160 691	-1,9
Ferienhäuser, -wohnungen, -zentren
Hütten, Jugendherbergen u. Ä.	27 299	-8,8	1 943	-36,5	64 049	-4,9
Vorsorge- und Reha-Kliniken	100 765	-0,6	64	-5,9	2 330 884	+0,4
Campingplätze	48 956	+8,5	6 650	-6,4	102 495	+0,1
Heilklimatische Kurorte	462 168	+9,1	142 066	+17,0	1 487 655	+5,5
Hotels	177 895	+4,0	54 879	+3,4	400 776	+1,7
Gasthöfe
Pensionen	18 112	+6,3	4 322	-0,8	40 048	-0,8
Hotels garnis	26 114	+1,6	3 886	-4,4	56 494	+4,7
Erholungs-, Ferien-, Schulungsheime	40 520	-3,8	2 652	-3,7	126 478	-1,2
Ferienhäuser, -wohnungen, -zentren	146 494	+21,2	72 449	+37,4	547 403	+11,7
Hütten, Jugendherbergen u. Ä.
Vorsorge- und Reha-Kliniken
Campingplätze	19 121	-7,1	1 506	-33,1	46 839	-8,7
Kneippkurorte	295 832	+0,3	39 022	+3,5	785 706	+0,5
Hotels	106 115	+5,2	19 459	+4,7	220 503	+3,5
Gasthöfe	8 823	-4,1	680	-18,6	13 878	-13,1
Pensionen
Hotels garnis	29 414	-5,1	2 650	-9,2	54 859	-2,7
Erholungs-, Ferien-, Schulungsheime	8 288	+2,7	41	-38,8	25 971	+4,4
Ferienhäuser, -wohnungen, -zentren
Hütten, Jugendherbergen u. Ä.	54 697	-2,8	1 391	-20,6	123 372	-1,4
Vorsorge- und Reha-Kliniken
Campingplätze	48 088	-3,4	8 519	+8,1	121 537	-9,1
Kneippheilbäder	400 826	+0,8	50 719	-4,9	2 017 659	+1,0
Hotels	245 797	+0,1	40 446	-5,0	649 484	+2,1
Gasthöfe	15 429	-3,2	2 399	+3,0	39 396	-2,7
Pensionen
Hotels garnis	25 101	+13,1	3 540	-1,0	53 270	+9,4
Erholungs-, Ferien-, Schulungsheime	28 654	-0,3	126	+334,5	218 365	-1,6
Ferienhäuser, -wohnungen, -zentren	28 606	+0,9	1 769	-27,8	135 991	-3,3
Hütten, Jugendherbergen u. Ä.
Vorsorge- und Reha-Kliniken	31 126	+3,2	8	-11,1	850 675	+1,8
Campingplätze	6 711	+5,1	307	-23,3	14 313	+3,5
Heilbäder zusammen	2 210 105	+3,4	463 251	+9,1	8 504 922	+1,6
Hotels	1 076 904	+3,8	261 662	+7,0	2 245 590	+3,1
Gasthöfe	35 192	-4,9	4 729	-11,1	84 015	-6,9
Pensionen	80 506	-1,9	8 863	-6,3	264 402	-6,8
Hotels garnis	293 036	+2,5	80 190	+4,9	526 004	+2,4
Erholungs-, Ferien-, Schulungsheime	137 151	-2,9	4 325	-3,4	531 505	-1,3
Ferienhäuser, -wohnungen, -zentren	215 352	+16,1	81 963	+33,3	836 411	+8,2
Hütten, Jugendherbergen u. Ä.	106 648	+2,9	4 465	-13,1	249 621	+7,1
Vorsorge- und Reha-Kliniken	142 440	+0,4	72	-6,5	3 482 190	+0,7
Campingplätze	122 876	+0,8	16 982	-3,7	285 184	-5,3

Anmerkungen Seite 44, siehe auch Hinweis auf Seite 5 zu den Veränderungen einzelner Zugehörigkeiten der Gemeindegruppen

Noch: 3.2 Leistung der Beherbergungsstätten nach Gemeindegruppen und Betriebsarten

Januar bis November 2025

Gemeindegruppe Betriebsart	Übernachtungen		Mittlere Aufenthaltsdauer ²⁾		Mittlere Auslastung der angebotenen Betten ³⁾
	ausländischer Gäste	Veränderung ¹⁾	aller Gäste	ausländischer Gäste	
Mineral-, Moor-, Sole- und Thermalbäder	399 043	+4,8	4,0	1,7	61,5
Hotels	242 532	+12,6	1,8	1,7	48,7
Gasthöfe
Pensionen	7 195	-40,7	3,8	3,0	39,0
Hotels garnis	116 345	+4,3	1,7	1,7	40,4
Erholungs-, Ferien-, Schulungsheime	6 335	-7,5	2,7	4,2	33,5
Ferienhäuser, -wohnungen, -zentren
Hütten, Jugendherbergen u. Ä.	4 153	-27,9	2,3	2,1	31,6
Vorsorge- und Reha-Kliniken	1 303	-12,6	23,1	20,4	91,5
Campingplätze	11 410	-7,0	2,1	1,7	.
Heilklimatische Kurorte	483 680	+9,2	3,2	3,4	36,3
Hotels	150 584	-2,3	2,3	2,7	40,3
Gasthöfe
Pensionen	10 108	-14,6	2,2	2,3	31,1
Hotels garnis	10 390	-12,3	2,2	2,7	29,7
Erholungs-, Ferien-, Schulungsheime	7 750	-12,4	3,1	2,9	38,2
Ferienhäuser, -wohnungen, -zentren	294 825	+20,6	3,7	4,1	30,2
Hütten, Jugendherbergen u. Ä.
Vorsorge- und Reha-Kliniken
Campingplätze	4 415	-27,8	2,4	2,9	.
Kneippkurorte	124 957	+7,3	2,7	3,2	37,0
Hotels	63 391	+5,7	2,1	3,3	33,0
Gasthöfe	1 632	-39,7	1,6	2,4	19,6
Pensionen
Hotels garnis	5 571	-6,6	1,9	2,1	45,5
Erholungs-, Ferien-, Schulungsheime	185	-47,0	3,1	4,5	30,9
Ferienhäuser, -wohnungen, -zentren
Hütten, Jugendherbergen u. Ä.	3 088	-21,5	2,3	2,2	37,1
Vorsorge- und Reha-Kliniken
Campingplätze	24 912	+9,9	2,5	2,9	.
Kneippheilbäder	155 541	+3,1	5,0	3,1	55,2
Hotels	125 719	+6,0	2,6	3,1	47,4
Gasthöfe	6 789	+0,8	2,6	2,8	25,4
Pensionen
Hotels garnis	7 312	-7,3	2,1	2,1	37,5
Erholungs-, Ferien-, Schulungsheime	488	+251,1	7,6	3,9	54,9
Ferienhäuser, -wohnungen, -zentren	7 111	-31,9	4,8	4,0	35,7
Hütten, Jugendherbergen u. Ä.
Vorsorge- und Reha-Kliniken	285	+35,7	27,3	35,6	85,4
Campingplätze	611	-15,0	2,1	2,0	.
Heilbäder zusammen	1 163 221	+6,6	3,8	2,5	51,1
Hotels	582 226	+6,2	2,1	2,2	44,6
Gasthöfe	12 501	-19,0	2,4	2,6	23,9
Pensionen	23 963	-23,9	3,3	2,7	34,8
Hotels garnis	139 618	+1,7	1,8	1,7	39,0
Erholungs-, Ferien-, Schulungsheime	14 758	-8,9	3,9	3,4	41,1
Ferienhäuser, -wohnungen, -zentren	336 364	+16,5	3,9	4,1	31,6
Hütten, Jugendherbergen u. Ä.	10 855	+4,9	2,3	2,4	32,0
Vorsorge- und Reha-Kliniken	1 588	-6,6	24,4	22,1	90,1
Campingplätze	41 348	-1,0	2,3	2,4	.

Anmerkungen Seite 44, siehe auch Hinweis auf Seite 5 zu den Veränderungen einzelner Zugehörigkeiten der Gemeindegruppen

Noch: 3.2 Leistung der Beherbergungsstätten nach Gemeindegruppen und Betriebsarten

Januar bis November 2025

Gemeindegruppe Betriebsart	Ankünfte				Übernachtungen	
	aller Gäste	Veränderung ¹⁾	ausländischer Gäste	Veränderung ¹⁾	aller Gäste	Veränderung ¹⁾
Luftkurorte	588 547	+2,2	109 643	+2,1	1 616 798	+0,5
Hotels	219 521	-0,1	52 306	-2,2	462 023	-0,7
Gasthöfe	25 108	-1,3	3 175	+11,8	52 067	+15,3
Pensionen	27 486	-0,9	2 018	-19,1	82 238	-4,2
Hotels garnis
Erholungs-, Ferien-, Schulungsheime	65 506	-1,4	127	-35,9	220 552	+0,5
Ferienhäuser, -wohnungen, -zentren	83 374	+14,4	31 941	+18,9	324 988	+7,7
Hütten, Jugendherbergen u. Ä.	76 453	+0,3	2 166	-21,3	167 868	-3,6
Vorsorge- und Reha-Kliniken
Campingplätze	66 818	+10,4	12 273	-2,2	161 069	+4,5
Erholungsorte	760 308	+2,2	101 145	+3,9	1 927 170	+2,4
Hotels	277 995	+2,2	49 914	+10,1	503 192	+1,1
Gasthöfe	11 993	+0,9	1 241	-15,3	25 530	-5,4
Pensionen	16 129	+1,0	1 129	-10,2	52 530	+1,9
Hotels garnis
Erholungs-, Ferien-, Schulungsheime	119 980	+1,8	3 702	-25,1	306 105	+2,2
Ferienhäuser, -wohnungen, -zentren	48 549	+0,1	16 154	-6,8	198 263	-3,1
Hütten, Jugendherbergen u. Ä.	121 379	-2,2	3 689	-13,6	293 923	+0,5
Vorsorge- und Reha-Kliniken
Campingplätze	135 580	+9,3	22 088	+13,3	352 304	+10,6
Sonstige Gemeinden	19 483 736	+1,7	4 508 166	+2,5	39 213 439	+1,5
Hotels	11 548 787	+1,0	2 954 133	+1,8	19 443 704	+0,7
Gasthöfe	136 256	-9,2	13 640	-15,2	273 280	-10,0
Pensionen	133 477	+1,8	19 531	+7,3	427 502	+1,5
Hotels garnis	4 921 732	+2,0	1 230 526	+2,9	8 661 618	+1,4
Erholungs-, Ferien-, Schulungsheime	860 878	-1,9	20 385	-16,5	3 364 758	-1,0
Ferienhäuser, -wohnungen, -zentren	455 629	+13,1	99 368	+12,3	1 703 671	+8,3
Hütten, Jugendherbergen u. Ä.	569 346	-4,2	49 759	-21,2	1 287 718	-3,3
Vorsorge- und Reha-Kliniken	66 499	-1,3	123	-29,3	1 933 769	-0,4
Campingplätze	791 132	+18,9	120 701	+36,8	2 117 419	+16,7
Nordrhein-Westfalen	23 042 696	+1,9	5 182 205	+3,1	51 262 329	+1,5
Hotels	13 123 207	+1,2	3 318 015	+2,2	22 654 509	+0,9
Gasthöfe	208 549	-7,1	22 785	-11,4	434 892	-6,7
Pensionen	257 598	+0,3	31 541	+0,4	826 672	-1,8
Hotels garnis	5 257 087	+1,9	1 319 581	+3,0	9 263 694	+1,4
Erholungs-, Ferien-, Schulungsheime	1 183 515	-1,6	28 539	-16,1	4 422 920	-0,8
Ferienhäuser, -wohnungen, -zentren	802 904	+13,1	229 426	+18,2	3 063 333	+7,4
Hütten, Jugendherbergen u. Ä.	873 826	-2,7	60 079	-20,2	1 999 130	-1,6
Vorsorge- und Reha-Kliniken	219 604	-0,3	195	-22,3	5 681 203	+0,1
Campingplätze	1 116 406	+14,9	172 044	+24,8	2 915 976	+12,6

Anmerkungen Seite 44, siehe auch Hinweis auf Seite 5 zu den Veränderungen einzelner Zugehörigkeiten der Gemeindegruppen

Noch: 3.2 Leistung der Beherbergungsstätten nach Gemeindegruppen und Betriebsarten

Januar bis November 2025

Gemeindegruppe Betriebsart	Übernachtungen		Mittlere Aufenthaltsdauer ²⁾		Mittlere Auslastung der angebotenen Betten ³⁾
	ausländischer Gäste	Veränderung ¹⁾	aller Gäste	ausländischer Gäste	
Luftkurorte	330 610	+3,4	2,7	3,0	39,0
Hotels	129 225	-0,1	2,1	2,5	37,5
Gasthöfe	12 836	+125,0	2,1	4,0	29,7
Pensionen	5 332	-28,0	3,0	2,6	39,1
Hotels garnis
Erholungs-, Ferien-, Schulungsheime	287	-50,9	3,4	2,3	44,7
Ferienhäuser, -wohnungen, -zentren	140 946	+7,3	3,9	4,4	38,3
Hütten, Jugendherbergen u. Ä.	4 111	-23,2	2,2	1,9	36,3
Vorsorge- und Reha-Kliniken
Campingplätze	29 328	-2,5	2,4	2,4	.
Erholungsorte	283 774	-0,8	2,5	2,8	35,2
Hotels	102 591	+6,8	1,8	2,1	36,5
Gasthöfe	4 061	-10,8	2,1	3,3	21,6
Pensionen	3 998	-23,9	3,3	3,5	33,1
Hotels garnis
Erholungs-, Ferien-, Schulungsheime	8 367	-9,3	2,6	2,3	35,2
Ferienhäuser, -wohnungen, -zentren	90 040	-11,1	4,1	5,6	28,4
Hütten, Jugendherbergen u. Ä.	10 503	-15,9	2,4	2,8	31,3
Vorsorge- und Reha-Kliniken
Campingplätze	56 177	+11,7	2,6	2,5	.
Sonstige Gemeinden	8 671 143	+1,5	2,0	1,9	42,4
Hotels	5 298 467	+1,4	1,7	1,8	41,1
Gasthöfe	35 071	-19,8	2,0	2,6	24,5
Pensionen	84 270	-15,7	3,2	4,3	36,7
Hotels garnis	2 348 163	+2,0	1,8	1,9	41,9
Erholungs-, Ferien-, Schulungsheime	87 411	+13,4	3,9	4,3	40,1
Ferienhäuser, -wohnungen, -zentren	455 641	+7,4	3,7	4,6	50,6
Hütten, Jugendherbergen u. Ä.	106 505	-25,2	2,3	2,1	36,6
Vorsorge- und Reha-Kliniken	7 428	-31,5	29,1	60,4	94,0
Campingplätze	248 187	+12,3	2,7	2,1	.
Nordrhein-Westfalen	10 448 748	+2,0	2,2	2,0	43,2
Hotels	6 112 509	+1,9	1,7	1,8	41,2
Gasthöfe	64 469	-7,1	2,1	2,8	24,7
Pensionen	117 563	-18,4	3,2	3,7	36,0
Hotels garnis	2 504 363	+1,9	1,8	1,9	41,7
Erholungs-, Ferien-, Schulungsheime	110 823	+7,5	3,7	3,9	40,0
Ferienhäuser, -wohnungen, -zentren	1 022 991	+8,2	3,8	4,5	40,5
Hütten, Jugendherbergen u. Ä.	131 974	-22,7	2,3	2,2	35,1
Vorsorge- und Reha-Kliniken	9 016	-28,1	25,9	46,2	89,8
Campingplätze	375 040	+9,3	2,6	2,2	.

Anmerkungen Seite 44, siehe auch Hinweis auf Seite 5 zu den Veränderungen einzelner Zugehörigkeiten der Gemeindegruppen

3.3 Leistung der Beherbergungsstätten nach Reisegebieten und Betriebsarten

Januar bis November 2025

Reisegebiet Betriebsart	Ankünfte				Übernachtungen	
	aller Gäste	Veränderung ¹⁾	ausländischer Gäste	Veränderung ¹⁾	aller Gäste	Veränderung ¹⁾
Eifel und Region Aachen	1 328 540	+4,6	378 001	+8,2	3 142 846	+4,8
Hotels	537 677	+6,0	189 929	+10,6	933 805	+6,0
Gasthöfe	16 375	-3,3	2 868	+10,4	31 320	-2,6
Pensionen	14 582	+6,4	3 467	-6,2	32 026	+5,3
Hotels garnis	293 982	-0,7	90 618	+2,6	525 379	+0,2
Erholungs-, Ferien-, Schulungsheime	89 437	+1,5	1 679	-5,3	374 046	-0,2
Ferienhäuser, -wohnungen, -zentren	106 814	+12,6	49 873	+12,9	425 435	+8,5
Hütten, Jugendherbergen u. Ä.	116 008	-5,8	7 044	-19,5	281 255	-3,5
Vorsorge- und Reha-Kliniken	7 113	-2,0	62	-4,6	169 934	-1,2
Campingplätze	146 552	+19,8	32 461	+15,6	369 646	+23,2
Niederrhein	2 006 340	+5,5	367 473	+10,2	4 355 668	+2,9
Hotels	1 136 505	+4,6	250 972	+9,4	1 950 543	+2,7
Gasthöfe	30 090	-14,8	3 371	-30,2	63 312	-15,9
Pensionen	39 475	+4,6	4 448	+60,3	94 638	+3,2
Hotels garnis	305 702	+9,6	61 222	+13,2	595 824	+6,2
Erholungs-, Ferien-, Schulungsheime	120 953	-2,4	5 577	-15,9	341 307	+0,3
Ferienhäuser, -wohnungen, -zentren	46 151	+30,8	11 498	+99,9	176 589	+18,7
Hütten, Jugendherbergen u. Ä.	123 691	+0,1	4 467	-28,1	261 649	-0,8
Vorsorge- und Reha-Kliniken	15 871	+4,7	48	-45,5	419 429	-0,6
Campingplätze	187 902	+13,9	25 870	+9,4	452 377	+5,1
Münsterland	1 774 273	+0,6	221 731	-1,4	4 484 031	+1,7
Hotels	981 539	-0,7	141 087	-5,4	1 748 357	+0,4
Gasthöfe	21 143	-6,1	2 559	-12,5	40 622	-9,9
Pensionen	28 497	-4,9	4 123	-0,5	88 295	-7,1
Hotels garnis
Erholungs-, Ferien-, Schulungsheime
Ferienhäuser, -wohnungen, -zentren
Hütten, Jugendherbergen u. Ä.	86 437	+9,5	3 201	-12,2	192 679	+12,0
Vorsorge- und Reha-Kliniken	8 160	+1,3	—	-100,0	194 519	+0,7
Campingplätze	187 986	+3,6	21 465	-3,5	621 870	+14,4
Teutoburger Wald	1 964 182	+2,8	199 468	+6,0	6 450 991	+0,8
Hotels	1 029 212	+2,7	121 867	+9,4	1 868 429	+1,0
Gasthöfe	26 512	-8,3	1 908	-0,9	54 960	-7,2
Pensionen	67 313	-0,3	4 730	-4,5	244 813	-3,9
Hotels garnis	314 695	+6,3	42 505	+7,1	582 181	+4,2
Erholungs-, Ferien-, Schulungsheime	117 764	-8,4	2 096	-20,3	325 168	-7,6
Ferienhäuser, -wohnungen, -zentren	36 277	+20,2	4 756	+12,0	173 477	+8,7
Hütten, Jugendherbergen u. Ä.	85 175	-4,6	2 056	-21,5	212 330	-4,8
Vorsorge- und Reha-Kliniken	102 491	-1,1	12	+71,4	2 485 763	—
Campingplätze	184 743	+13,1	19 538	-5,3	503 870	+10,4
Sauerland	2 019 251	+2,6	321 585	+4,5	6 249 063	+1,8
Hotels	865 468	+0,2	156 498	+2,8	1 849 790	-0,1
Gasthöfe
Pensionen	75 360	-1,5	7 969	-6,8	228 394	-3,4
Hotels garnis	96 746	-2,7	12 471	-5,6	188 438	+1,9
Erholungs-, Ferien-, Schulungsheime	180 208	-0,4	1 811	-10,7	571 399	+0,9
Ferienhäuser, -wohnungen, -zentren	445 039	+6,8	120 378	+10,8	1 674 725	+2,3
Hütten, Jugendherbergen u. Ä.
Vorsorge- und Reha-Kliniken	36 317	+0,3	—	—	922 895	+0,6
Campingplätze	146 904	+16,6	12 099	-2,8	405 953	+14,1
Siegerland-Wittgenstein	213 740	—	30 282	-15,8	734 891	+6,7
Hotels	139 846	-7,5	25 775	-21,0	270 122	-5,4
Gasthöfe	5 394	-8,8	428	-21,0	10 464	-9,1
Pensionen	3 541	+24,6	225	+56,3	12 223	+4,1
Hotels garnis	17 652	+25,4	2 159	+30,3	68 920	+59,3
Erholungs-, Ferien-, Schulungsheime	27 117	-0,5	354	-13,9	72 085	+7,2
Ferienhäuser, -wohnungen, -zentren	9 717	+204,3	1 046	+186,6	28 789	+141,0
Hütten, Jugendherbergen u. Ä.
Vorsorge- und Reha-Kliniken	8 074	+6,8	2	-66,7	261 023	+5,4
Campingplätze

Anmerkungen Seite 44

Noch: 3.3 Leistung der Beherbergungsstätten nach Reisegebieten und Betriebsarten

Januar bis November 2025

Reisegebiet Betriebsart	Übernachtungen		Mittlere Aufenthaltsdauer ²⁾		Mittlere Auslastung der angebotenen Betten ³⁾
	ausländischer Gäste	Veränderung ¹⁾	aller Gäste	ausländischer Gäste	
Eifel und Region Aachen	812 866	+8,2	2,4	2,2	41,1
Hotels	318 569	+10,3	1,7	1,7	44,3
Gasthöfe	5 476	+10,1	1,9	1,9	29,4
Pensionen	6 843	-1,2	2,2	2,0	31,3
Hotels garnis	155 689	+3,0	1,8	1,7	40,4
Erholungs-, Ferien-, Schulungsheime	4 217	+6,0	4,2	2,5	40,0
Ferienhäuser, -wohnungen, -zentren	225 109	+7,7	4,0	4,5	37,3
Hütten, Jugendherbergen u. Ä.	16 799	-16,2	2,4	2,4	32,4
Vorsorge- und Reha-Kliniken	1 245	-13,0	23,9	20,1	94,5
Campingplätze	78 919	+20,8	2,5	2,4	.
Niederrhein	723 670	+7,3	2,2	2,0	40,6
Hotels	457 029	+9,0	1,7	1,8	37,7
Gasthöfe	8 457	-34,2	2,1	2,5	29,0
Pensionen	8 896	+54,4	2,4	2,0	42,6
Hotels garnis	130 168	+6,2	1,9	2,1	37,2
Erholungs-, Ferien-, Schulungsheime	9 171	-3,9	2,8	1,6	39,3
Ferienhäuser, -wohnungen, -zentren	47 707	+24,4	3,8	4,1	40,5
Hütten, Jugendherbergen u. Ä.	9 483	-26,1	2,1	2,1	36,8
Vorsorge- und Reha-Kliniken	1 804	-68,9	26,4	37,6	x
Campingplätze	50 955	+6,7	2,4	2,0	.
Münsterland	522 181	+1,5	2,5	2,4	41,6
Hotels	306 103	-2,1	1,8	2,2	38,7
Gasthöfe	6 532	-16,4	1,9	2,6	21,9
Pensionen	15 692	-2,8	3,1	3,8	31,8
Hotels garnis
Erholungs-, Ferien-, Schulungsheime
Ferienhäuser, -wohnungen, -zentren
Hütten, Jugendherbergen u. Ä.	7 767	-3,9	2,2	2,4	39,7
Vorsorge- und Reha-Kliniken	—	-100,0	23,8	—	91,3
Campingplätze	63 229	-8,8	3,3	2,9	.
Teutoburger Wald	487 417	+2,8	3,3	2,4	46,6
Hotels	249 809	+10,5	1,8	2,0	37,1
Gasthöfe	6 997	+13,1	2,1	3,7	19,6
Pensionen	23 323	-30,7	3,6	4,9	33,0
Hotels garnis	89 561	+7,8	1,8	2,1	38,4
Erholungs-, Ferien-, Schulungsheime	7 490	-12,7	2,8	3,6	29,4
Ferienhäuser, -wohnungen, -zentren	43 092	-4,5	4,8	9,1	33,4
Hütten, Jugendherbergen u. Ä.	9 972	-31,5	2,5	4,9	30,9
Vorsorge- und Reha-Kliniken	360	+126,4	24,3	30,0	86,8
Campingplätze	56 813	+0,3	2,7	2,9	.
Sauerland	1 054 218	+0,6	3,1	3,3	41,7
Hotels	415 584	-0,7	2,1	2,7	39,5
Gasthöfe
Pensionen	21 252	-15,9	3,0	2,7	36,3
Hotels garnis	28 590	+2,3	1,9	2,3	36,0
Erholungs-, Ferien-, Schulungsheime	7 226	-15,9	3,2	4,0	37,0
Ferienhäuser, -wohnungen, -zentren	510 323	+2,0	3,8	4,2	41,9
Hütten, Jugendherbergen u. Ä.
Vorsorge- und Reha-Kliniken	—	—	25,4	—	87,3
Campingplätze	38 048	-2,3	2,8	3,1	.
Siegerland-Wittgenstein	77 740	-5,8	3,4	2,6	46,0
Hotels	58 547	-16,5	1,9	2,3	39,5
Gasthöfe	789	-47,4	1,9	1,8	19,3
Pensionen	919	+42,9	3,5	4,1	30,4
Hotels garnis	10 583	+72,7	3,9	4,9	42,0
Erholungs-, Ferien-, Schulungsheime	1 672	+8,8	2,7	4,7	27,7
Ferienhäuser, -wohnungen, -zentren	4 474	+130,1	3,0	4,3	33,2
Hütten, Jugendherbergen u. Ä.
Vorsorge- und Reha-Kliniken	114	-20,8	32,3	57,0	94,2
Campingplätze

Anmerkungen Seite 44

Noch: 3.3 Leistung der Beherbergungsstätten nach Reisegebieten und Betriebsarten

Januar bis November 2025

Reisegebiet Betriebsart	Ankünfte				Übernachtungen	
	aller Gäste	Veränderung ¹⁾	ausländischer Gäste	Veränderung ¹⁾	aller Gäste	Veränderung ¹⁾
Bergisches Land	537 470	+1,6	56 297	-14,2	1 395 031	-0,1
Hotels	236 031	-0,6	34 873	-14,9	407 282	+1,8
Gasthöfe	2 793	-15,0	290	-27,3	6 330	+1,0
Pensionen
Hotels garnis	61 617	+14,1	12 389	-1,7	121 949	+6,1
Erholungs-, Ferien-, Schulungsheime	137 769	+1,3	5 267	-41,4	275 363	-0,1
Ferienhäuser, -wohnungen, -zentren	6 597	+82,8	697	+338,4	17 906	+67,1
Hütten, Jugendherbergen u. Ä.	50 615	-3,4	260	+19,3	106 883	-6,0
Vorsorge- und Reha-Kliniken	15 450	-2,2	34	-10,5	391 165	-1,3
Campingplätze
Bonn und Rhein-Sieg-Kreis	1 313 777	-2,2	233 045	+8,1	2 719 293	-0,5
Hotels	723 212	-2,4	150 054	+17,3	1 335 844	-1,3
Gasthöfe
Pensionen
Hotels garnis	360 252	-1,9	64 737	-8,1	699 931	-1,3
Erholungs-, Ferien-, Schulungsheime	139 424	-5,1	6 626	+2,7	367 427	-
Ferienhäuser, -wohnungen, -zentren	9 864	+102,3	2 717	+120,7	44 001	+49,8
Hütten, Jugendherbergen u. Ä.
Vorsorge- und Reha-Kliniken
Campingplätze	24 732	+7,3	5 023	+4,7	53 378	+7,0
Köln und Rhein-Erft-Kreis	4 343 459	+2,0	1 463 153	+6,5	7 909 214	+1,7
Hotels	2 679 136	+1,9	966 426	+8,0	4 437 964	+1,5
Gasthöfe
Pensionen
Hotels garnis	1 424 619	+3,5	447 893	+6,3	2 386 947	+3,5
Erholungs-, Ferien-, Schulungsheime	20 967	-0,8	370	+39,6	422 615	+3,8
Ferienhäuser, -wohnungen, -zentren	19 306	+11,7	7 691	+19,4	67 176	-14,8
Hütten, Jugendherbergen u. Ä.
Vorsorge- und Reha-Kliniken	2 871	-4,1	30	-31,8	131 252	-1,4
Campingplätze
Düsseldorf und Kreis Mettmann	3 561 995	+3,4	1 144 219	+0,8	5 978 743	+2,1
Hotels	2 503 494	+2,9	805 219	-3,5	4 073 435	+2,4
Gasthöfe
Pensionen	4 425	+25,3	1 465	+12,8	6 455	+24,5
Hotels garnis	915 111	-0,2	284 448	+0,7	1 627 311	-1,7
Erholungs-, Ferien-, Schulungsheime	14 918	+16,3	884	+127,8	43 164	+7,1
Ferienhäuser, -wohnungen, -zentren	26 819	+27,4	10 388	+21,9	62 858	+27,9
Hütten, Jugendherbergen u. Ä.
Vorsorge- und Reha-Kliniken	-	-	-	-	-	-
Campingplätze
Ruhrgebiet	3 619 462	-1,7	693 698	-5,2	7 042 127	-0,9
Hotels	2 071 049	-2,4	423 300	-6,8	3 401 539	-2,3
Gasthöfe	16 336	-5,0	1 232	-14,6	30 932	+0,5
Pensionen	11 315	-14,6	1 076	-40,2	36 619	-4,3
Hotels garnis	1 123 268	-	244 190	-1,2	1 860 492	-0,4
Erholungs-, Ferien-, Schulungsheime	149 186	-5,5	856	-46,8	542 673	-0,1
Ferienhäuser, -wohnungen, -zentren	36 216	+21,6	10 534	+24,8	177 414	+13,5
Hütten, Jugendherbergen u. Ä.	108 297	-5,4	5 457	-22,9	272 394	-4,4
Vorsorge- und Reha-Kliniken	17 025	+0,3	3	x	527 069	+0,5
Campingplätze	86 770	+1,1	7 050	-31,4	192 995	+5,8
Bergisches Städtedreieck	360 207	+10,7	73 253	+13,4	800 431	+6,1
Hotels	220 038	+9,5	52 015	+9,0	377 399	+6,7
Gasthöfe	-	-	-	-	-	-
Pensionen	-	-	-	-	-	-
Hotels garnis
Erholungs-, Ferien-, Schulungsheime	29 647	+1,0	250	-18,8	127 775	+1,6
Ferienhäuser, -wohnungen, -zentren
Hütten, Jugendherbergen u. Ä.	6 504	+68,1	440	+108,5	14 324	+79,9
Vorsorge- und Reha-Kliniken
Campingplätze
Nordrhein-Westfalen	23 042 696	+1,9	5 182 205	+3,1	51 262 329	+1,5
Hotels	13 123 207	+1,2	3 318 015	+2,2	22 654 509	+0,9
Gasthöfe	208 549	-7,1	22 785	-11,4	434 892	-6,7
Pensionen	257 598	+0,3	31 541	+0,4	826 672	-1,8
Hotels garnis	5 257 087	+1,9	1 319 581	+3,0	9 263 694	+1,4
Erholungs-, Ferien-, Schulungsheime	1 183 515	-1,6	28 539	-16,1	4 422 920	-0,8
Ferienhäuser, -wohnungen, -zentren	802 904	+13,1	229 426	+18,2	3 063 333	+7,4
Hütten, Jugendherbergen u. Ä.	873 826	-2,7	60 079	-20,2	1 999 130	-1,6
Vorsorge- und Reha-Kliniken	219 604	-0,3	195	-22,3	5 681 203	+0,1
Campingplätze	1 116 406	+14,9	172 044	+24,8	2 915 976	+12,6

Anmerkungen Seite 44

Noch: 3.3 Leistung der Beherbergungsstätten nach Reisegebieten und Betriebsarten

Januar bis November 2025

Reisegebiet Betriebsart	Übernachtungen		Mittlere Aufenthaltsdauer ²⁾		Mittlere Auslastung der angebotenen Betten ³⁾
	ausländischer Gäste	Veränderung ¹⁾	aller Gäste	ausländischer Gäste	
Bergisches Land	122 233	-13,8	2,6	2,2	40,1
Hotels	67 451	-11,3	1,7	1,9	32,2
Gasthöfe	774	-8,5	2,3	2,7	25,8
Pensionen
Hotels garnis	24 634	-17,8	2,0	2,0	37,1
Erholungs-, Ferien-, Schulungsheime	16 402	-24,8	2,0	3,1	32,4
Ferienhäuser, -wohnungen, -zentren	1 862	+198,9	2,7	2,7	24,7
Hütten, Jugendherbergen u. Ä.	489	+18,1	2,1	1,9	32,7
Vorsorge- und Reha-Kliniken	3 358	+13,1	25,3	98,8	89,4
Campingplätze
Bonn und Rhein-Sieg-Kreis	503 821	+6,7	2,1	2,2	41,6
Hotels	315 484	+16,4	1,8	2,1	39,2
Gasthöfe
Pensionen
Hotels garnis	136 020	-12,0	1,9	2,1	44,8
Erholungs-, Ferien-, Schulungsheime	15 721	+10,5	2,6	2,4	42,5
Ferienhäuser, -wohnungen, -zentren	12 555	+57,3	4,5	4,6	42,3
Hütten, Jugendherbergen u. Ä.
Vorsorge- und Reha-Kliniken
Campingplätze	7 899	-9,0	2,2	1,6	.
Köln und Rhein-Erft-Kreis	2 681 138	+6,1	1,8	1,8	50,6
Hotels	1 693 237	+7,3	1,7	1,8	49,7
Gasthöfe
Pensionen
Hotels garnis	823 125	+7,9	1,7	1,8	49,2
Erholungs-, Ferien-, Schulungsheime	34 571	+63,9	20,2	93,4	63,3
Ferienhäuser, -wohnungen, -zentren	30 209	-3,1	3,5	3,9	42,5
Hütten, Jugendherbergen u. Ä.
Vorsorge- und Reha-Kliniken	1 786	-9,0	45,7	59,5	90,7
Campingplätze
Düsseldorf und Kreis Mettmann	2 030 820	-2,3	1,7	1,8	40,6
Hotels	1 391 993	-4,6	1,6	1,7	41,6
Gasthöfe
Pensionen	2 312	+0,9	1,5	1,6	31,6
Hotels garnis	557 367	-2,7	1,8	2,0	39,0
Erholungs-, Ferien-, Schulungsheime	2 538	+161,9	2,9	2,9	29,1
Ferienhäuser, -wohnungen, -zentren	26 755	+29,7	2,3	2,6	48,3
Hütten, Jugendherbergen u. Ä.
Vorsorge- und Reha-Kliniken	-	-	-	-	-
Campingplätze
Ruhrgebiet	1 292 258	-4,6	1,9	1,9	41,8
Hotels	739 147	-6,3	1,6	1,7	40,3
Gasthöfe	2 415	-12,0	1,9	2,0	30,9
Pensionen	5 692	-50,0	3,2	5,3	34,4
Hotels garnis	443 470	-0,6	1,7	1,8	39,8
Erholungs-, Ferien-, Schulungsheime	5 478	-13,6	3,6	6,4	38,4
Ferienhäuser, -wohnungen, -zentren	71 194	+14,3	4,9	6,8	45,6
Hütten, Jugendherbergen u. Ä.	10 482	-41,8	2,5	1,9	38,8
Vorsorge- und Reha-Kliniken	165	x	31,0	55,0	94,3
Campingplätze	14 215	-27,0	2,2	2,0	.
Bergisches Städtedreieck	140 386	+11,4	2,2	1,9	41,8
Hotels	99 556	+9,2	1,7	1,9	43,0
Gasthöfe	-	-	-	-	-
Pensionen	-	-	-	-	-
Hotels garnis
Erholungs-, Ferien-, Schulungsheime	595	-20,1	4,3	2,4	38,8
Ferienhäuser, -wohnungen, -zentren
Hütten, Jugendherbergen u. Ä.	1 519	+251,6	2,2	3,5	22,8
Vorsorge- und Reha-Kliniken
Campingplätze
Nordrhein-Westfalen	10 448 748	+2,0	2,2	2,0	43,2
Hotels	6 112 509	+1,9	1,7	1,8	41,2
Gasthöfe	64 469	-7,1	2,1	2,8	24,7
Pensionen	117 563	-18,4	3,2	3,7	36,0
Hotels garnis	2 504 363	+1,9	1,8	1,9	41,7
Erholungs-, Ferien-, Schulungsheime	110 823	+7,5	3,7	3,9	40,0
Ferienhäuser, -wohnungen, -zentren	1 022 991	+8,2	3,8	4,5	40,5
Hütten, Jugendherbergen u. Ä.	131 974	-22,7	2,3	2,2	35,1
Vorsorge- und Reha-Kliniken	9 016	-28,1	25,9	46,2	89,8
Campingplätze	375 040	+9,3	2,6	2,2	.

Anmerkungen Seite 44

3.4 Leistung der Beherbergungsstätten nach Reisegebieten und Herkunftsländern

Januar bis November 2025

Reisegebiet Herkunftsland (ständiger Wohnsitz)	Ankünfte		Übernachtungen			Mittlere Aufenthalts- dauer ³⁾
	aller Gäste	Verän- derung ¹⁾	aller Gäste	Verän- derung ¹⁾	Anteil ²⁾	
Eifel und Region Aachen	1 328 540	+4,6	3 142 846	+4,8	100	2,4
Bundesrepublik Deutschland	950 539	+3,2	2 329 980	+3,7	74,1	2,5
Ausland	378 001	+8,2	812 866	+8,2	25,9	2,2
Europa	304 583	+6,0	680 223	+5,6	83,7	2,2
EU-Länder	281 390	+5,1	638 536	+5,3	78,6	2,3
Belgien	58 417	+3,6	119 169	+5,1	14,7	2,0
Bulgarien	810	-25,5	1 616	-13,5	0,2	2,0
Dänemark	4 015	-11,2	6 981	-12,6	0,9	1,7
Estland	398	+53,1	575	+9,9	0,1	1,4
Finnland	1 309	+2,7	2 228	+8,6	0,3	1,7
Frankreich	22 069	+8,4	35 146	+6,5	4,3	1,6
Griechenland	1 158	+7,0	2 447	+9,2	0,3	2,1
Republik Irland	1 656	+10,3	2 871	+6,3	0,4	1,7
Italien	7 740	+5,7	14 568	+13,4	1,8	1,9
Kroatien	579	-19,7	1 200	-8,6	0,1	2,1
Lettland	333	+11,0	649	+29,3	0,1	1,9
Litauen	586	-31,0	1 442	-22,6	0,2	2,5
Luxemburg	4 781	+8,3	8 225	+7,7	1,0	1,7
Malta	110	+44,7	190	+8,6	–	1,7
Niederlande	125 519	+10,1	344 227	+7,7	42,3	2,7
Österreich	5 628	-8,0	10 476	-10,5	1,3	1,9
Polen	6 973	+1,5	12 712	-2,6	1,6	1,8
Portugal	1 796	-2,3	3 270	-20,4	0,4	1,8
Rumänien	2 991	+2,3	5 735	+11,5	0,7	1,9
Schweden	3 193	+3,0	5 089	+7,2	0,6	1,6
Slowakische Republik	989	-0,8	2 384	+31,7	0,3	2,4
Slowenien	608	+4,6	1 634	+47,1	0,2	2,7
Spanien	6 742	+8,9	11 334	+6,9	1,4	1,7
Tschechische Republik	2 309	-5,8	4 920	+19,1	0,6	2,1
Ungarn	1 279	-34,9	2 431	-24,7	0,3	1,9
Vereinigtes Königreich	19 109	-5,9	36 373	-5,6	4,5	1,9
Zypern	293	+6,9	644	+18,6	0,1	2,2
Island	69	+6,2	145	+2,1	–	2,1
Norwegen	1 144	+15,1	1 901	+15,6	0,2	1,7
Russland	547	+12,3	982	+7,1	0,1	1,8
Schweiz	8 520	-5,8	15 227	-11,8	1,9	1,8
Türkei	3 021	+12,3	6 637	+7,2	0,8	2,2
Ukraine	1 804	+50,5	3 093	+29,2	0,4	1,7
sonstige europäische Länder	8 088	+55,1	13 702	+46,0	1,7	1,7
Afrika	1 682	+20,1	3 571	+13,8	0,4	2,1
Republik Südafrika	353	+8,0	979	-14,9	0,1	2,8
sonstige afrikanische Länder	1 329	+23,7	2 592	+30,5	0,3	2,0
Asien	20 839	+13,2	37 553	+15,8	4,6	1,8
Arabische Golfstaaten	3 336	-20,8	6 348	-22,9	0,8	1,9
Volksrepublik China und Hongkong	5 765	+38,2	10 279	+51,1	1,3	1,8
Indien	2 904	+90,2	5 362	+64,4	0,7	1,8
Israel	682	-3,0	1 490	-7,5	0,2	2,2
Japan	2 112	+4,1	3 463	+11,7	0,4	1,6
Südkorea	1 516	+3,3	2 264	+15,1	0,3	1,5
Taiwan	1 007	-5,9	1 655	+8,0	0,2	1,6
sonstige asiatische Länder	3 517	+9,1	6 692	+13,3	0,8	1,9
Amerika	19 384	+14,0	37 358	+25,0	4,6	1,9
Kanada	1 496	-7,0	3 169	+14,2	0,4	2,1
USA	14 532	+18,5	27 614	+31,2	3,4	1,9
sonstige nordamerikanische Länder	72	+16,1	174	+37,0	–	2,4
Mittelamerika und Karibik	798	+3,4	1 552	+5,7	0,2	1,9
Brasilien	1 364	+11,3	2 782	+14,9	0,3	2,0
sonstige südamerikanische Länder	1 122	+4,7	2 067	+1,1	0,3	1,8
Australien	1 421	+10,6	2 766	+2,7	0,3	1,9
Neuseeland und Ozeanien	284	-9,8	580	+4,1	0,1	2,0
Ohne Angabe	29 808	+27,7	50 815	+31,3	6,3	1,7

1) Veränderung gegenüber dem Vorjahreszeitraum in % – 2) Bei Übernachtungen von Gästen aus der Bundesrepublik Deutschland und dem Ausland: Anteil an allen Übernachtungen im Bundesgebiet; sonst: Anteil an allen Übernachtungen am Ausland zusammen. – 3) mittlere Aufenthaltsdauer in Tagen = Übernachtungen / Ankünfte

Noch: 3.4 Leistung der Beherbergungsstätten nach Reisegebieten und Herkunftsländern

Januar bis November 2025

Reisegebiet Herkunftsland (ständiger Wohnsitz)	Ankünfte		Übernachtungen			Mittlere Aufenthalts- dauer ³⁾
	aller Gäste	Verän- derung ¹⁾	aller Gäste	Verän- derung ¹⁾	Anteil ²⁾	
Niederrhein	2 006 340	+5,5	4 355 668	+2,9	100	2,2
Bundesrepublik Deutschland	1 638 867	+4,5	3 631 998	+2,1	83,4	2,2
Ausland	367 473	+10,2	723 670	+7,3	16,6	2,0
Europa	270 386	+2,5	532 044	+0,7	73,5	2,0
EU-Länder	239 260	+2,0	469 378	+0,1	64,9	2,0
Belgien	22 614	-0,8	36 989	-6,0	5,1	1,6
Bulgarien	2 356	+30,4	4 838	+5,0	0,7	2,1
Dänemark	4 596	-16,1	7 744	-21,3	1,1	1,7
Estland	321	-31,6	544	-55,5	0,1	1,7
Finnland	1 560	-0,6	2 781	-3,3	0,4	1,8
Frankreich	13 630	-5,9	24 012	-8,0	3,3	1,8
Griechenland	1 392	+4,9	3 191	+13,8	0,4	2,3
Republik Irland	1 243	-18,4	3 046	-12,6	0,4	2,5
Italien	11 510	+9,9	26 982	+6,7	3,7	2,3
Kroatien	1 283	+4,4	5 753	+0,7	0,8	4,5
Lettland	681	+54,4	1 217	+23,6	0,2	1,8
Litauen	885	+8,6	1 761	+5,0	0,2	2,0
Luxemburg	3 129	+8,9	5 214	+14,8	0,7	1,7
Malta	109	-26,4	173	-29,1	-	1,6
Niederlande	106 442	+7,0	179 082	+5,7	24,7	1,7
Österreich	10 384	-2,6	25 237	-3,0	3,5	2,4
Polen	14 871	+0,8	45 517	-4,1	6,3	3,1
Portugal	1 641	-10,3	3 351	-8,7	0,5	2,0
Rumänien	4 515	+15,9	18 797	+27,2	2,6	4,2
Schweden	3 478	+23,5	5 391	+17,5	0,7	1,6
Slowakische Republik	1 689	+14,4	6 934	+27,6	1,0	4,1
Slowenien	884	+3,2	3 229	+27,6	0,4	3,7
Spanien	8 403	+30,4	15 623	+20,0	2,2	1,9
Tschechische Republik	3 737	+4,8	8 244	+0,8	1,1	2,2
Ungarn	1 640	-7,1	3 550	-10,2	0,5	2,2
Vereinigtes Königreich	16 084	-24,8	29 692	-27,1	4,1	1,8
Zypern	183	+57,8	486	+42,5	0,1	2,7
Island	101	+18,8	197	-3,4	-	2,0
Norwegen	1 380	-12,5	2 552	-11,4	0,4	1,8
Russland	538	+15,5	1 077	-0,6	0,1	2,0
Schweiz	10 617	-6,8	19 672	-9,0	2,7	1,9
Türkei	6 943	+19,8	14 632	+9,2	2,0	2,1
Ukraine	2 057	+32,2	5 253	+40,3	0,7	2,6
sonstige europäische Länder	9 490	+11,4	19 283	+16,9	2,7	2,0
Afrika	2 210	+21,0	4 301	-4,4	0,6	1,9
Republik Südafrika	398	+22,1	676	-0,4	0,1	1,7
sonstige afrikanische Länder	1 812	+20,8	3 625	-5,1	0,5	2,0
Asien	16 904	+15,8	41 336	+4,2	5,7	2,4
Arabische Golfstaaten	1 238	+14,7	3 942	-39,6	0,5	3,2
Volksrepublik China und Hongkong	7 454	+22,5	17 254	+17,6	2,4	2,3
Indien	2 067	+25,9	5 083	-18,1	0,7	2,5
Israel	624	+20,7	1 690	+51,8	0,2	2,7
Japan	1 227	-8,1	2 962	+4,9	0,4	2,4
Südkorea	507	+4,3	1 099	-6,5	0,2	2,2
Taiwan	356	+0,8	751	+1,8	0,1	2,1
sonstige asiatische Länder	3 431	+10,4	8 555	+33,5	1,2	2,5
Amerika	13 146	+5,3	30 327	+8,1	4,2	2,3
Kanada	1 061	+5,2	2 872	-22,3	0,4	2,7
USA	9 925	+7,8	22 426	+15,7	3,1	2,3
sonstige nordamerikanische Länder	82	-3,5	191	-22,7	-	2,3
Mittelamerika und Karibik	509	-8,1	1 238	+22,1	0,2	2,4
Brasilien	667	-11,7	1 846	+5,6	0,3	2,8
sonstige südamerikanische Länder	902	+2,6	1 754	-10,9	0,2	1,9
Australien	668	-23,4	1 427	-20,7	0,2	2,1
Neuseeland und Ozeanien	240	-5,5	563	+31,2	0,1	2,3
Ohne Angabe	63 919	+61,8	113 672	+58,3	15,7	1,8

Anmerkungen Seite 66

Noch: 3.4 Leistung der Beherbergungsstätten nach Reisegebieten und Herkunftsländern

Januar bis November 2025

Reisegebiet Herkunftsland (ständiger Wohnsitz)	Ankünfte		Übernachtungen			Mittlere Aufenthalts- dauer ³⁾
	aller Gäste	Verän- derung ¹⁾	aller Gäste	Verän- derung ¹⁾	Anteil ²⁾	
Münsterland	1 774 273	+0,6	4 484 031	+1,7	100	2,5
Bundesrepublik Deutschland	1 552 542	+0,9	3 961 850	+1,7	88,4	2,6
Ausland	221 731	-1,4	522 181	+1,5	11,6	2,4
Europa	173 675	-2,1	419 167	+0,2	80,3	2,4
EU-Länder	155 594	-3,4	380 289	+0,8	72,8	2,4
Belgien	11 258	+3,0	23 059	+10,7	4,4	2,0
Bulgarien	690	-31,4	7 089	+139,3	1,4	10,3
Dänemark	9 520	-0,5	16 494	+8,1	3,2	1,7
Estland	190	-21,2	324	-34,7	0,1	1,7
Finnland	1 089	-11,8	1 844	-19,9	0,4	1,7
Frankreich	7 496	-2,9	12 825	-6,3	2,5	1,7
Griechenland	602	+5,1	1 403	-11,6	0,3	2,3
Republik Irland	831	+41,8	1 989	+71,2	0,4	2,4
Italien	3 663	-7,5	9 025	-14,1	1,7	2,5
Kroatien	390	-37,4	3 114	-18,4	0,6	8,0
Lettland	501	+0,4	1 004	-9,8	0,2	2,0
Litauen	772	-18,8	3 067	+18,4	0,6	4,0
Luxemburg	1 845	+0,5	3 126	+0,8	0,6	1,7
Malta	48	+20,0	110	+52,8	-	2,3
Niederlande	78 260	-3,9	181 863	+3,6	34,8	2,3
Österreich	5 637	+0,4	12 595	-1,2	2,4	2,2
Polen	8 304	-3,3	40 526	-4,2	7,8	4,9
Portugal	827	-5,4	2 049	-25,8	0,4	2,5
Rumänien	2 263	-11,6	14 456	-13,4	2,8	6,4
Schweden	6 489	+8,9	8 772	+9,7	1,7	1,4
Slowakische Republik	688	-16,7	3 016	-35,6	0,6	4,4
Slowenien	423	-14,2	1 820	-32,3	0,3	4,3
Spanien	3 444	+6,4	7 301	-6,0	1,4	2,1
Tschechische Republik	2 048	-0,9	5 450	+3,3	1,0	2,7
Ungarn	756	-3,9	2 780	+46,7	0,5	3,7
Vereinigtes Königreich	7 493	-14,6	14 973	-13,5	2,9	2,0
Zypern	67	+17,5	215	+43,3	-	3,2
Island	142	-7,8	277	-8,9	0,1	2,0
Norwegen	2 292	-4,8	3 781	+3,6	0,7	1,6
Russland	317	+0,6	1 326	-62,3	0,3	4,2
Schweiz	7 443	-1,2	15 035	-	2,9	2,0
Türkei	1 305	+4,8	3 112	-29,2	0,6	2,4
Ukraine	1 231	+28,0	3 384	+10,2	0,6	2,7
sonstige europäische Länder	5 351	+47,6	11 963	+9,1	2,3	2,2
Afrika	624	-8,2	1 481	-8,2	0,3	2,4
Republik Südafrika	175	+6,7	417	-1,0	0,1	2,4
sonstige afrikanische Länder	449	-13,0	1 064	-10,7	0,2	2,4
Asien	6 291	+6,3	22 836	+34,5	4,4	3,6
Arabische Golfstaaten	485	-2,4	1 311	-24,9	0,3	2,7
Volksrepublik China und Hongkong	1 706	+0,9	4 026	-5,6	0,8	2,4
Indien	688	+21,3	2 489	-2,6	0,5	3,6
Israel	349	-2,0	907	+16,3	0,2	2,6
Japan	810	+38,2	2 762	+65,7	0,5	3,4
Südkorea	329	-16,5	835	-29,7	0,2	2,5
Taiwan	198	-14,3	562	+0,5	0,1	2,8
sonstige asiatische Länder	1 726	+8,0	9 944	+135,8	1,9	5,8
Amerika	8 978	-10,8	23 255	-5,5	4,5	2,6
Kanada	719	-1,8	1 741	+0,3	0,3	2,4
USA	6 794	-13,3	17 789	-7,0	3,4	2,6
sonstige nordamerikanische Länder	62	+77,1	101	+71,2	-	1,6
Mittelamerika und Karibik	382	-13,4	806	-33,0	0,2	2,1
Brasilien	487	-14,6	1 645	+7,7	0,3	3,4
sonstige südamerikanische Länder	534	+17,4	1 173	+21,1	0,2	2,2
Australien	724	-1,9	1 863	+8,1	0,4	2,6
Neuseeland und Ozeanien	149	-24,0	314	-18,4	0,1	2,1
Ohne Angabe	31 290	+4,0	53 265	+4,9	10,2	1,7

Noch: 3.4 Leistung der Beherbergungsstätten nach Reisegebieten und Herkunftsländern

Januar bis November 2025

Reisegebiet Herkunftsland (ständiger Wohnsitz)	Ankünfte		Übernachtungen			Mittlere Aufenthalts- dauer ³⁾
	aller Gäste	Verän- derung ¹⁾	aller Gäste	Verän- derung ¹⁾	Anteil ²⁾	
Teutoburger Wald	1 964 182	+2,8	6 450 991	+0,8	100	3,3
Bundesrepublik Deutschland	1 764 714	+2,5	5 963 574	+0,6	92,4	3,4
Ausland	199 468	+6,0	487 417	+2,8	7,6	2,4
Europa	156 510	-0,2	395 381	-1,9	81,1	2,5
EU-Länder	138 379	+3,4	353 792	+1,1	72,6	2,6
Belgien	9 112	+13,7	18 425	+28,7	3,8	2,0
Bulgarien	723	+20,9	1 646	-2,3	0,3	2,3
Dänemark	6 724	-0,8	13 933	+7,2	2,9	2,1
Estland	385	+1,0	819	+25,4	0,2	2,1
Finnland	1 027	-9,8	1 875	-22,9	0,4	1,8
Frankreich	8 067	-9,8	15 271	-20,1	3,1	1,9
Griechenland	695	+28,0	1 510	+0,1	0,3	2,2
Republik Irland	1 017	+34,3	2 151	+56,3	0,4	2,1
Italien	6 197	+11,0	12 324	+3,7	2,5	2,0
Kroatien	1 568	+37,8	3 031	-10,3	0,6	1,9
Lettland	834	+33,7	3 825	+85,6	0,8	4,6
Litauen	970	+0,8	7 163	-26,4	1,5	7,4
Luxemburg	976	-8,5	1 519	-18,8	0,3	1,6
Malta	71	-10,1	129	-34,5	-	1,8
Niederlande	51 334	+8,7	133 970	+14,5	27,5	2,6
Österreich	7 543	-4,3	16 094	-9,1	3,3	2,1
Polen	13 796	-4,6	44 480	-20,0	9,1	3,2
Portugal	1 116	+8,1	2 943	-22,5	0,6	2,6
Rumänien	2 748	+25,0	17 739	+100,8	3,6	6,5
Schweden	3 162	-12,0	5 568	-10,5	1,1	1,8
Slowakische Republik	1 169	+10,5	6 216	-9,8	1,3	5,3
Slowenien	748	-1,2	2 698	-6,0	0,6	3,6
Spanien	4 049	+8,0	9 602	+1,5	2,0	2,4
Tschechische Republik	3 196	+9,8	7 830	-2,0	1,6	2,4
Ungarn	972	-24,8	2 275	-61,0	0,5	2,3
Vereinigtes Königreich	10 079	-7,9	20 565	-15,5	4,2	2,0
Zypern	101	+27,8	191	+16,5	-	1,9
Island	142	+51,1	350	+136,5	0,1	2,5
Norwegen	1 156	-31,2	2 188	-63,3	0,4	1,9
Russland	529	+37,0	1 299	+37,9	0,3	2,5
Schweiz	7 594	-2,3	14 643	-4,4	3,0	1,9
Türkei	2 122	+5,8	5 623	-9,3	1,2	2,6
Ukraine	1 617	+4,5	3 236	-11,9	0,7	2,0
sonstige europäische Länder	4 971	-48,3	14 250	-31,0	2,9	2,9
Afrika	990	-0,4	4 266	-18,7	0,9	4,3
Republik Südafrika	247	+59,4	750	+70,8	0,2	3,0
sonstige afrikanische Länder	743	-11,4	3 516	-26,8	0,7	4,7
Asien	8 944	+6,6	23 104	-3,0	4,7	2,6
Arabische Golfstaaten	486	-10,8	1 193	-13,0	0,2	2,5
Volksrepublik China und Hongkong	3 062	-3,3	6 363	+1,0	1,3	2,1
Indien	1 601	+62,9	4 299	+63,2	0,9	2,7
Israel	365	+8,6	729	-13,5	0,1	2,0
Japan	961	-0,1	2 423	+17,3	0,5	2,5
Südkorea	690	+61,2	1 487	+11,1	0,3	2,2
Taiwan	252	+38,5	402	+16,2	0,1	1,6
sonstige asiatische Länder	1 527	-14,6	6 208	-30,3	1,3	4,1
Amerika	8 877	+16,6	22 314	+11,0	4,6	2,5
Kanada	826	+21,6	2 238	+36,6	0,5	2,7
USA	6 171	+20,2	15 118	+15,2	3,1	2,4
sonstige nordamerikanische Länder	120	+126,4	180	+80,0	-	1,5
Mittelamerika und Karibik	603	+16,4	1 593	+14,7	0,3	2,6
Brasilien	541	-6,7	1 623	-19,1	0,3	3,0
sonstige südamerikanische Länder	616	-4,9	1 562	-15,0	0,3	2,5
Australien	728	+23,6	1 815	+24,8	0,4	2,5
Neuseeland und Ozeanien	145	-26,8	398	-2,2	0,1	2,7
Ohne Angabe	23 274	+73,4	40 139	+99,9	8,2	1,7

Anmerkungen Seite 66

Noch: 3.4 Leistung der Beherbergungsstätten nach Reisegebieten und Herkunftsländern

Januar bis November 2025

Reisegebiet Herkunftsland (ständiger Wohnsitz)	Ankünfte		Übernachtungen			Mittlere Aufenthalts- dauer ³⁾
	aller Gäste	Verän- derung ¹⁾	aller Gäste	Verän- derung ¹⁾	Anteil ²⁾	
Sauerland	2 019 251	+2,6	6 249 063	+1,8	100	3,1
Bundesrepublik Deutschland	1 697 666	+2,2	5 194 845	+2,1	83,1	3,1
Ausland	321 585	+4,5	1 054 218	+0,6	16,9	3,3
Europa	297 064	+2,6	999 057	-0,7	94,8	3,4
EU-Länder	286 918	+2,3	971 332	-1,0	92,1	3,4
Belgien	29 502	+5,9	97 813	+2,2	9,3	3,3
Bulgarien	700	-21,3	2 873	-18,5	0,3	4,1
Dänemark	6 505	+3,4	21 681	+6,3	2,1	3,3
Estland	94	-7,8	223	-9,3	-	2,4
Finnland	396	-12,4	729	-18,4	0,1	1,8
Frankreich	4 859	-16,0	10 492	-17,8	1,0	2,2
Griechenland	259	+4,0	510	-41,0	-	2,0
Republik Irland	261	-2,2	624	+0,5	0,1	2,4
Italien	2 911	-4,0	6 719	-10,6	0,6	2,3
Kroatien	243	-19,0	778	-34,1	0,1	3,2
Lettland	156	-21,6	462	-40,5	-	3,0
Litauen	299	-9,4	6 540	+25,1	0,6	21,9
Luxemburg	875	-17,5	2 134	-23,4	0,2	2,4
Malta	44	-2,2	101	-5,6	-	2,3
Niederlande	216 549	+3,8	753 852	+0,3	71,5	3,5
Österreich	4 282	-14,2	9 333	-21,4	0,9	2,2
Polen	5 707	-3,1	19 821	-7,7	1,9	3,5
Portugal	521	-4,4	1 192	-33,4	0,1	2,3
Rumänien	887	-4,7	3 821	-35,3	0,4	4,3
Schweden	1 367	-7,4	2 605	-4,2	0,2	1,9
Slowakische Republik	507	-19,4	2 075	-31,2	0,2	4,1
Slowenien	266	-23,3	906	-63,1	0,1	3,4
Spanien	1 566	-15,9	3 613	-26,5	0,3	2,3
Tschechische Republik	2 197	+4,7	5 932	+1,6	0,6	2,7
Ungarn	703	-13,6	2 337	-14,8	0,2	3,3
Vereinigtes Königreich	5 235	-4,3	14 111	+1,0	1,3	2,7
Zypern	27	+28,6	55	+44,7	-	2,0
Island	39	-32,8	68	-44,7	-	1,7
Norwegen	648	+3,0	1 240	-5,5	0,1	1,9
Russland	165	+3,1	497	+1,4	-	3,0
Schweiz	3 991	-17,7	10 056	-16,0	1,0	2,5
Türkei	613	-9,2	1 474	-38,6	0,1	2,4
Ukraine	486	+0,6	1 412	-18,5	0,1	2,9
sonstige europäische Länder	4 204	+80,2	12 978	+77,1	1,2	3,1
Afrika	367	+27,4	879	+11,4	0,1	2,4
Republik Südafrika	92	+8,2	250	-15,3	-	2,7
sonstige afrikanische Länder	275	+35,5	629	+27,3	0,1	2,3
Asien	3 659	-0,9	10 265	-8,0	1,0	2,8
Arabische Golfstaaten	264	+8,2	907	+32,0	0,1	3,4
Volksrepublik China und Hongkong	1 359	-11,0	3 225	-22,1	0,3	2,4
Indien	369	-0,8	1 987	+17,7	0,2	5,4
Israel	173	-12,6	440	-8,9	-	2,5
Japan	369	+18,6	746	+2,6	0,1	2,0
Südkorea	182	+58,3	477	+52,9	-	2,6
Taiwan	230	-12,5	671	-23,5	0,1	2,9
sonstige asiatische Länder	713	+7,9	1 812	-19,4	0,2	2,5
Amerika	3 405	-3,6	8 875	-8,8	0,8	2,6
Kanada	391	-0,5	1 259	+2,4	0,1	3,2
USA	2 438	-	6 075	-5,9	0,6	2,5
sonstige nordamerikanische Länder	58	+93,3	82	-6,8	-	1,4
Mittelamerika und Karibik	212	-17,2	716	-18,6	0,1	3,4
Brasilien	129	-28,3	318	-38,3	-	2,5
sonstige südamerikanische Länder	177	-24,7	425	-24,5	-	2,4
Australien	259	-17,3	511	-31,7	-	2,0
Neuseeland und Ozeanien	48	-21,3	94	-41,6	-	2,0
Ohne Angabe	16 783	+66,3	34 537	+79,4	3,3	2,1

Noch: 3.4 Leistung der Beherbergungsstätten nach Reisegebieten und Herkunftsländern

Januar bis November 2025

Reisegebiet Herkunftsland (ständiger Wohnsitz)	Ankünfte		Übernachtungen			Mittlere Aufenthalts- dauer ³⁾
	aller Gäste	Verän- derung ¹⁾	aller Gäste	Verän- derung ¹⁾	Anteil ²⁾	
Siegerland-Wittgenstein	213 740	–	734 891	+6,7	100	3,4
Bundesrepublik Deutschland	183 458	+3,2	657 151	+8,4	89,4	3,6
Ausland	30 282	–15,8	77 740	–5,8	10,6	2,6
Europa	24 047	–20,7	67 228	–7,7	86,5	2,8
EU-Länder	21 768	–20,7	63 077	–6,8	81,1	2,9
Belgien	1 712	–15,6	4 276	–10,8	5,5	2,5
Bulgarien	75	+70,5	199	+136,9	0,3	2,7
Dänemark	549	–4,2	969	–7,9	1,2	1,8
Estland	37	+2,8	79	+51,9	0,1	2,1
Finnland	282	+33,6	439	+37,2	0,6	1,6
Frankreich	1 238	–15,7	1 979	–21,2	2,5	1,6
Griechenland	79	+8,2	283	+102,1	0,4	3,6
Republik Irland	113	+71,2	176	+51,7	0,2	1,6
Italien	1 052	+6,5	1 899	+0,1	2,4	1,8
Kroatien	77	–11,5	230	+45,6	0,3	3,0
Lettland	48	–17,2	100	–29,6	0,1	2,1
Litauen	118	+122,6	202	+100,0	0,3	1,7
Luxemburg	128	–46,0	216	–32,1	0,3	1,7
Malta	2	–91,3	12	–82,6	–	6,0
Niederlande	9 485	–34,5	32 558	–18,9	41,9	3,4
Österreich	1 716	–8,6	3 053	–16,1	3,9	1,8
Polen	1 473	+18,8	7 842	+81,9	10,1	5,3
Portugal	103	–29,5	140	–33,3	0,2	1,4
Rumänien	280	–6,7	668	–7,6	0,9	2,4
Schweden	389	–6,7	1 102	+91,0	1,4	2,8
Slowakische Republik	117	+23,2	503	+44,5	0,6	4,3
Slowenien	77	–34,7	102	–73,0	0,1	1,3
Spanien	475	–29,9	1 004	–26,9	1,3	2,1
Tschechische Republik	583	+22,0	1 228	+43,1	1,6	2,1
Ungarn	308	+66,5	1 442	+115,9	1,9	4,7
Vereinigtes Königreich	1 228	–17,6	2 329	–11,9	3,0	1,9
Zypern	24	+41,2	47	+20,5	0,1	2,0
Island	15	–11,8	22	–31,3	–	1,5
Norwegen	184	–32,1	271	–42,1	0,3	1,5
Russland	51	–28,2	110	+0,9	0,1	2,2
Schweiz	1 364	–11,9	2 245	–1,0	2,9	1,6
Türkei	357	+29,8	856	+48,4	1,1	2,4
Ukraine	125	–7,4	197	–3,4	0,3	1,6
sonstige europäische Länder	183	–66,9	450	–70,1	0,6	2,5
Afrika	150	–26,8	567	+18,9	0,7	3,8
Republik Südafrika	60	+9,1	150	+38,9	0,2	2,5
sonstige afrikanische Länder	90	–40,0	417	+13,0	0,5	4,6
Asien	1 811	–26,7	3 135	–27,1	4,0	1,7
Arabische Golfstaaten	111	–36,6	234	+0,9	0,3	2,1
Volksrepublik China und Hongkong	438	–41,0	734	–41,8	0,9	1,7
Indien	283	–21,4	674	–22,7	0,9	2,4
Israel	97	+38,6	194	+33,8	0,2	2,0
Japan	184	–28,7	352	–6,6	0,5	1,9
Südkorea	342	–10,5	409	–28,0	0,5	1,2
Taiwan	34	+13,3	47	+27,0	0,1	1,4
sonstige asiatische Länder	322	–28,9	491	–39,4	0,6	1,5
Amerika	2 190	–4,5	3 601	–4,6	4,6	1,6
Kanada	232	+179,5	335	+144,5	0,4	1,4
USA	1 613	–17,8	2 721	–14,5	3,5	1,7
sonstige nordamerikanische Länder	–	–	–	–	–	–
Mittelamerika und Karibik	142	+89,3	207	+34,4	0,3	1,5
Brasilien	130	–0,8	204	+12,7	0,3	1,6
sonstige südamerikanische Länder	73	+87,2	134	+13,6	0,2	1,8
Australien	155	–0,6	230	+8,0	0,3	1,5
Neuseeland und Ozeanien	49	+25,6	119	+124,5	0,2	2,4
Ohne Angabe	1 880	+286,8	2 860	+215,7	3,7	1,5

Anmerkungen Seite 66

Noch: 3.4 Leistung der Beherbergungsstätten nach Reisegebieten und Herkunftsländern

Januar bis November 2025

Reisegebiet Herkunftsland (ständiger Wohnsitz)	Ankünfte		Übernachtungen			Mittlere Aufenthalts- dauer ³⁾
	aller Gäste	Verän- derung ¹⁾	aller Gäste	Verän- derung ¹⁾	Anteil ²⁾	
Bergisches Land	537 470	+1,6	1 395 031	-0,1	100	2,6
Bundesrepublik Deutschland	481 173	+3,9	1 272 798	+1,4	91,2	2,6
Ausland	56 297	-14,2	122 233	-13,8	8,8	2,2
Europa	39 451	-14,7	88 733	-14,6	72,6	2,2
EU-Länder	33 885	-15,1	76 272	-12,4	62,4	2,3
Belgien	3 566	-8,8	6 836	+2,3	5,6	1,9
Bulgarien	197	-14,3	535	-29,5	0,4	2,7
Dänemark	1 077	-23,4	1 774	-18,3	1,5	1,6
Estland	130	+22,6	265	+23,3	0,2	2,0
Finnland	281	-14,6	460	-24,0	0,4	1,6
Frankreich	2 926	-8,2	5 389	-10,9	4,4	1,8
Griechenland	194	-16,4	467	-7,2	0,4	2,4
Republik Irland	248	-4,6	522	-11,7	0,4	2,1
Italien	2 089	+5,3	4 735	+30,0	3,9	2,3
Kroatien	193	-18,9	459	-45,5	0,4	2,4
Lettland	100	+7,5	228	+50,0	0,2	2,3
Litauen	145	-34,1	282	-41,0	0,2	1,9
Luxemburg	743	-17,3	4 529	+8,5	3,7	6,1
Malta	45	+28,6	99	+32,0	0,1	2,2
Niederlande	9 229	-12,0	18 016	-6,7	14,7	2,0
Österreich	2 092	-13,3	4 253	-10,5	3,5	2,0
Polen	2 628	-15,9	6 998	-27,2	5,7	2,7
Portugal	191	-31,5	376	-70,5	0,3	2,0
Rumänien	663	+4,1	4 235	+13,0	3,5	6,4
Schweden	801	-17,9	1 303	-27,6	1,1	1,6
Slowakische Republik	520	+22,4	2 317	+35,0	1,9	4,5
Slowenien	280	-39,0	845	-38,1	0,7	3,0
Spanien	1 312	-16,0	2 631	-19,5	2,2	2,0
Tschechische Republik	933	-17,9	2 296	-15,5	1,9	2,5
Ungarn	409	-27,5	1 000	-50,8	0,8	2,4
Vereinigtes Königreich	2 814	-39,5	5 169	-38,2	4,2	1,8
Zypern	79	+23,4	253	+79,4	0,2	3,2
Island	79	+51,9	145	-19,9	0,1	1,8
Norwegen	240	-38,3	436	-55,9	0,4	1,8
Russland	114	+14,0	212	-6,6	0,2	1,9
Schweiz	2 904	-23,9	5 525	-22,9	4,5	1,9
Türkei	786	+22,4	2 175	+22,7	1,8	2,8
Ukraine	468	+44,4	801	+42,5	0,7	1,7
sonstige europäische Länder	975	-6,1	3 167	-46,9	2,6	3,2
Afrika	443	-20,5	1 494	-11,8	1,2	3,4
Republik Südafrika	108	-7,7	433	+11,6	0,4	4,0
sonstige afrikanische Länder	335	-23,9	1 061	-18,7	0,9	3,2
Asien	3 012	-19,6	8 907	-8,0	7,3	3,0
Arabische Golfstaaten	292	+4,3	656	+32,0	0,5	2,2
Volksrepublik China und Hongkong	983	-29,4	3 202	-3,8	2,6	3,3
Indien	387	+8,7	1 566	+10,6	1,3	4,0
Israel	185	-11,1	437	-13,8	0,4	2,4
Japan	336	-9,2	847	+3,0	0,7	2,5
Südkorea	168	+5,0	379	+40,4	0,3	2,3
Taiwan	80	-54,5	209	-65,8	0,2	2,6
sonstige asiatische Länder	581	-27,6	1 611	-27,8	1,3	2,8
Amerika	3 533	-7,3	8 042	-7,1	6,6	2,3
Kanada	260	-19,8	604	-26,5	0,5	2,3
USA	2 477	-3,7	5 351	-1,1	4,4	2,2
sonstige nordamerikanische Länder	13	-35,0	34	-24,4	-	2,6
Mittelamerika und Karibik	252	-11,6	693	+1,8	0,6	2,8
Brasilien	221	-26,8	584	-36,2	0,5	2,6
sonstige südamerikanische Länder	310	+1,0	776	-1,1	0,6	2,5
Australien	193	-13,1	391	-21,8	0,3	2,0
Neuseeland und Ozeanien	26	-62,9	48	-66,0	-	1,8
Ohne Angabe	9 639	-12,0	14 618	-15,1	12,0	1,5

Noch: 3.4 Leistung der Beherbergungsstätten nach Reisegebieten und Herkunftsländern

Januar bis November 2025

Reisegebiet Herkunftsland (ständiger Wohnsitz)	Ankünfte		Übernachtungen			Mittlere Aufenthalts- dauer ³⁾
	aller Gäste	Verän- derung ¹⁾	aller Gäste	Verän- derung ¹⁾	Anteil ²⁾	
Bonn und Rhein-Sieg-Kreis	1 313 777	-2,2	2 719 293	-0,5	100	2,1
Bundesrepublik Deutschland	1 080 732	-4,2	2 215 472	-2,0	81,5	2,0
Ausland	233 045	+8,1	503 821	+6,7	18,5	2,2
Europa	153 981	-1,4	319 527	+1,3	63,4	2,1
EU-Länder	134 041	-1,1	276 979	+1,1	55,0	2,1
Belgien	17 330	+19,0	33 099	+25,4	6,6	1,9
Bulgarien	777	-27,2	1 722	-32,6	0,3	2,2
Dänemark	2 133	-20,7	4 431	-22,7	0,9	2,1
Estland	245	-9,6	524	-3,9	0,1	2,1
Finnland	777	-6,4	1 805	+4,1	0,4	2,3
Frankreich	9 669	-4,7	19 884	+0,1	3,9	2,1
Griechenland	1 366	+15,4	3 461	+14,0	0,7	2,5
Republik Irland	1 046	+0,1	2 467	+0,9	0,5	2,4
Italien	6 769	-2,1	16 968	+14,2	3,4	2,5
Kroatien	873	+23,1	2 116	+9,2	0,4	2,4
Lettland	257	-34,6	609	-22,4	0,1	2,4
Litauen	594	-33,3	1 362	-31,6	0,3	2,3
Luxemburg	3 002	-12,1	4 468	-14,1	0,9	1,5
Malta	119	+14,4	288	-6,2	0,1	2,4
Niederlande	46 524	+11,0	80 004	+16,4	15,9	1,7
Österreich	7 536	-11,2	15 727	-10,8	3,1	2,1
Polen	5 198	-15,9	14 485	-19,7	2,9	2,8
Portugal	1 665	+38,6	3 849	+35,1	0,8	2,3
Rumänien	1 673	-17,6	5 049	+6,8	1,0	3,0
Schweden	1 989	-5,3	4 016	-11,5	0,8	2,0
Slowakische Republik	1 007	+11,6	4 149	+19,1	0,8	4,1
Slowenien	547	-33,6	2 936	+5,9	0,6	5,4
Spanien	5 147	+7,9	12 020	+8,2	2,4	2,3
Tschechische Republik	2 468	-3,7	5 178	-12,3	1,0	2,1
Ungarn	1 716	-21,9	5 511	-0,1	1,1	3,2
Vereinigtes Königreich	13 465	-25,2	30 360	-25,7	6,0	2,3
Zypern	149	-21,2	491	-2,4	0,1	3,3
Island	121	-21,9	290	-25,6	0,1	2,4
Norwegen	915	-14,6	2 133	-8,0	0,4	2,3
Russland	519	-14,8	1 298	-12,3	0,3	2,5
Schweiz	10 127	-10,8	19 601	-8,3	3,9	1,9
Türkei	2 333	+5,1	5 624	+9,6	1,1	2,4
Ukraine	1 374	+20,4	3 195	+34,2	0,6	2,3
sonstige europäische Länder	4 551	+12,3	10 407	+23,6	2,1	2,3
Afrika	3 104	-1,2	12 902	-6,9	2,6	4,2
Republik Südafrika	409	-17,0	1 600	-24,8	0,3	3,9
sonstige afrikanische Länder	2 695	+1,7	11 302	-3,7	2,2	4,2
Asien	18 553	-11,8	56 195	-7,4	11,2	3,0
Arabische Golfstaaten	3 869	-18,4	13 595	-4,9	2,7	3,5
Volksrepublik China und Hongkong	5 411	-5,1	13 954	-3,5	2,8	2,6
Indien	1 707	-2,8	7 371	-4,2	1,5	4,3
Israel	566	-14,2	2 150	+33,0	0,4	3,8
Japan	1 723	-8,1	3 577	-6,4	0,7	2,1
Südkorea	633	-42,2	1 876	-31,9	0,4	3,0
Taiwan	323	-45,1	797	-26,7	0,2	2,5
sonstige asiatische Länder	4 321	-6,3	12 875	-13,8	2,6	3,0
Amerika	21 382	+15,7	55 736	+13,3	11,1	2,6
Kanada	1 243	-4,5	3 905	-0,7	0,8	3,1
USA	15 917	+18,7	39 204	+13,8	7,8	2,5
sonstige nordamerikanische Länder	898	x	1 014	+175,5	0,2	1,1
Mittelamerika und Karibik	790	-16,6	3 078	-	0,6	3,9
Brasilien	1 357	-0,4	4 536	+24,8	0,9	3,3
sonstige südamerikanische Länder	1 177	-10,2	3 999	+7,8	0,8	3,4
Australien	955	-10,4	2 949	+1,8	0,6	3,1
Neuseeland und Ozeanien	290	-18,1	1 175	-4,0	0,2	4,1
Ohne Angabe	34 780	+128,3	55 337	+93,1	11,0	1,6

Anmerkungen Seite 66

Noch: 3.4 Leistung der Beherbergungsstätten nach Reisegebieten und Herkunftsländern

Januar bis November 2025

Reisegebiet Herkunftsland (ständiger Wohnsitz)	Ankünfte		Übernachtungen			Mittlere Aufenthalts- dauer ³⁾
	aller Gäste	Verän- derung ¹⁾	aller Gäste	Verän- derung ¹⁾	Anteil ²⁾	
Köln und Rhein-Erft-Kreis	4 343 459	+2,0	7 909 214	+1,7	100	1,8
Bundesrepublik Deutschland	2 880 306	-0,1	5 228 076	-0,5	66,1	1,8
Ausland	1 463 153	+6,5	2 681 138	+6,1	33,9	1,8
Europa	937 594	+0,9	1 720 858	+0,1	64,2	1,8
EU-Länder	770 036	+0,3	1 411 673	-0,3	52,7	1,8
Belgien	93 839	-1,2	137 718	-1,2	5,1	1,5
Bulgarien	6 746	+42,5	17 212	+49,4	0,6	2,6
Dänemark	15 689	-8,0	27 946	-11,8	1,0	1,8
Estland	2 447	+35,0	5 137	+55,6	0,2	2,1
Finnland	6 341	+9,0	12 233	+3,5	0,5	1,9
Frankreich	74 521	+7,2	122 199	+5,5	4,6	1,6
Griechenland	6 403	+9,5	13 307	+13,1	0,5	2,1
Republik Irland	12 318	+14,2	24 258	+15,0	0,9	2,0
Italien	43 354	+11,2	83 607	+11,0	3,1	1,9
Kroatien	3 511	+5,7	7 889	+10,9	0,3	2,2
Lettland	2 208	+40,6	4 743	+49,0	0,2	2,1
Litauen	3 901	+13,5	7 363	-28,8	0,3	1,9
Luxemburg	23 432	-1,5	34 512	-0,7	1,3	1,5
Malta	1 794	+19,6	4 077	+18,4	0,2	2,3
Niederlande	169 367	+0,4	269 722	+0,6	10,1	1,6
Österreich	40 369	+4,4	77 125	+4,5	2,9	1,9
Polen	26 302	+10,0	63 894	-3,1	2,4	2,4
Portugal	9 976	+14,3	20 170	+15,5	0,8	2,0
Rumänien	10 164	-10,2	27 799	+1,1	1,0	2,7
Schweden	13 912	+3,6	23 909	-3,4	0,9	1,7
Slowakische Republik	3 736	+19,6	8 721	+24,6	0,3	2,3
Slowenien	2 655	-33,7	6 714	-15,0	0,3	2,5
Spanien	45 424	+13,5	90 035	+9,6	3,4	2,0
Tschechische Republik	12 953	+22,2	59 440	+29,0	2,2	4,6
Ungarn	5 619	-33,5	15 667	-15,4	0,6	2,8
Vereinigtes Königreich	130 876	-13,9	241 659	-17,2	9,0	1,8
Zypern	2 179	+17,9	4 617	+17,8	0,2	2,1
Island	1 420	-0,9	2 652	-15,9	0,1	1,9
Norwegen	5 961	-5,6	11 069	-15,3	0,4	1,9
Russland	4 017	+20,7	7 643	+17,4	0,3	1,9
Schweiz	54 270	-17,5	97 258	-19,1	3,6	1,8
Türkei	43 788	+41,7	82 067	+43,5	3,1	1,9
Ukraine	9 134	+25,8	19 200	+52,1	0,7	2,1
sonstige europäische Länder	48 968	+4,7	89 296	-1,7	3,3	1,8
Afrika	10 736	+10,6	34 163	+35,6	1,3	3,2
Republik Südafrika	1 895	-2,7	4 429	+5,8	0,2	2,3
sonstige afrikanische Länder	8 841	+14,0	29 734	+41,5	1,1	3,4
Asien	120 755	+7,5	262 068	+8,3	9,8	2,2
Arabische Golfstaaten	10 111	+9,1	25 122	+14,9	0,9	2,5
Volksrepublik China und Hongkong	41 709	+3,8	82 626	-1,3	3,1	2,0
Indien	11 623	+19,8	22 804	+15,2	0,9	2,0
Israel	5 638	-8,1	12 081	-9,3	0,5	2,1
Japan	12 616	+15,6	22 011	+14,2	0,8	1,7
Südkorea	8 482	+41,9	16 225	+34,4	0,6	1,9
Taiwan	5 239	-15,8	9 890	-21,3	0,4	1,9
sonstige asiatische Länder	25 337	+5,9	71 309	+20,3	2,7	2,8
Amerika	179 922	+5,4	305 303	+6,1	11,4	1,7
Kanada	13 975	+10,7	26 148	+11,5	1,0	1,9
USA	137 978	+4,0	219 416	+4,6	8,2	1,6
sonstige nordamerikanische Länder	1 083	+79,3	2 093	+49,9	0,1	1,9
Mittelamerika und Karibik	6 820	-13,8	13 894	-9,4	0,5	2,0
Brasilien	10 276	+14,5	22 013	+9,1	0,8	2,1
sonstige südamerikanische Länder	9 790	+22,9	21 739	+23,3	0,8	2,2
Australien	12 442	+5,2	24 252	+3,7	0,9	1,9
Neuseeland und Ozeanien	2 425	-13,8	4 529	-13,2	0,2	1,9
Ohne Angabe	199 279	+45,6	329 965	+47,7	12,3	1,7

Noch: 3.4 Leistung der Beherbergungsstätten nach Reisegebieten und Herkunftsländern

Januar bis November 2025

Reisegebiet Herkunftsland (ständiger Wohnsitz)	Ankünfte		Übernachtungen			Mittlere Aufenthalts- dauer ³⁾
	aller Gäste	Verän- derung ¹⁾	aller Gäste	Verän- derung ¹⁾	Anteil ²⁾	
Düsseldorf und Kreis Mettmann	3 561 995	+3,4	5 978 743	+2,1	100	1,7
Bundesrepublik Deutschland	2 417 776	+4,7	3 947 923	+4,4	66,0	1,6
Ausland	1 144 219	+0,8	2 030 820	-2,3	34,0	1,8
Europa	749 218	-1,2	1 314 349	-2,5	64,7	1,8
EU-Länder	625 368	-1,4	1 084 000	-2,8	53,4	1,7
Belgien	43 677	+3,2	67 480	+3,8	3,3	1,5
Bulgarien	3 793	-23,5	7 544	-22,0	0,4	2,0
Dänemark	15 326	+7,1	23 616	+6,1	1,2	1,5
Estland	2 081	+9,1	4 025	+13,4	0,2	1,9
Finnland	8 676	+2,2	15 814	+1,3	0,8	1,8
Frankreich	42 338	-9,9	73 026	-10,1	3,6	1,7
Griechenland	10 205	+13,5	22 139	+16,2	1,1	2,2
Republik Irland	9 360	+1,0	16 692	+2,0	0,8	1,8
Italien	43 427	-4,4	87 180	-3,7	4,3	2,0
Kroatien	4 032	+5,5	7 888	-38,4	0,4	2,0
Lettland	2 296	+6,2	4 150	+13,3	0,2	1,8
Litauen	3 164	+22,4	5 971	+29,7	0,3	1,9
Luxemburg	10 926	+2,8	16 558	+4,8	0,8	1,5
Malta	1 595	+55,9	6 579	+222,8	0,3	4,1
Niederlande	169 371	+8,4	255 477	+9,3	12,6	1,5
Österreich	33 993	-12,2	61 020	-9,7	3,0	1,8
Polen	27 960	+11,1	57 628	+3,4	2,8	2,1
Portugal	8 896	-5,2	16 896	-10,1	0,8	1,9
Rumänien	9 230	+4,6	18 305	+10,5	0,9	2,0
Schweden	17 034	+13,3	28 021	+12,1	1,4	1,6
Slowakische Republik	3 419	-19,5	7 535	-7,4	0,4	2,2
Slowenien	2 898	+3,2	6 916	+10,6	0,3	2,4
Spanien	52 539	+11,9	94 533	+8,0	4,7	1,8
Tschechische Republik	8 470	-3,4	16 661	-0,2	0,8	2,0
Ungarn	5 988	-0,7	11 043	+1,4	0,5	1,8
Vereinigtes Königreich	82 732	-23,0	147 022	-27,1	7,2	1,8
Zypern	1 942	+13,2	4 281	+5,5	0,2	2,2
Island	907	-21,5	1 926	-20,8	0,1	2,1
Norwegen	7 445	-19,5	13 622	-22,1	0,7	1,8
Russland	4 265	-4,6	9 184	-6,1	0,5	2,2
Schweiz	42 188	-14,0	72 088	-14,3	3,5	1,7
Türkei	41 957	+18,5	83 960	+17,9	4,1	2,0
Ukraine	9 670	+53,9	17 135	+43,2	0,8	1,8
sonstige europäische Länder	17 418	-8,0	32 434	-10,9	1,6	1,9
Afrika	14 981	+4,1	32 556	+2,2	1,6	2,2
Republik Südafrika	2 162	-2,3	4 683	-11,6	0,2	2,2
sonstige afrikanische Länder	12 819	+5,2	27 873	+5,0	1,4	2,2
Asien	146 846	-1,5	294 555	-5,7	14,5	2,0
Arabische Golfstaaten	33 479	+5,0	55 918	-1,5	2,8	1,7
Volksrepublik China und Hongkong	40 313	-	74 811	-1,8	3,7	1,9
Indien	13 273	-8,1	28 505	-9,5	1,4	2,1
Israel	5 347	-17,2	12 013	-21,3	0,6	2,2
Japan	21 542	-3,4	51 856	-10,6	2,6	2,4
Südkorea	5 539	+14,8	12 080	+10,6	0,6	2,2
Taiwan	4 139	+10,1	10 329	+4,9	0,5	2,5
sonstige asiatische Länder	23 214	-7,5	49 043	-9,1	2,4	2,1
Amerika	92 039	-5,4	175 411	-8,7	8,6	1,9
Kanada	7 007	-3,2	13 861	-13,1	0,7	2,0
USA	66 820	-3,7	119 536	-7,1	5,9	1,8
sonstige nordamerikanische Länder	671	-58,8	1 485	-51,5	0,1	2,2
Mittelamerika und Karibik	4 814	-27,4	10 056	-31,6	0,5	2,1
Brasilien	6 214	+3,1	15 804	+6,6	0,8	2,5
sonstige südamerikanische Länder	6 513	+0,8	14 669	-1,5	0,7	2,3
Australien	6 531	-13,0	13 171	-19,9	0,6	2,0
Neuseeland und Ozeanien	1 668	+7,8	3 160	+0,6	0,2	1,9
Ohne Angabe	132 936	+24,7	197 618	+13,8	9,7	1,5

Anmerkungen Seite 66

Noch: 3.4 Leistung der Beherbergungsstätten nach Reisegebieten und Herkunftsländern

Januar bis November 2025

Reisegebiet Herkunftsland (ständiger Wohnsitz)	Ankünfte		Übernachtungen			Mittlere Aufenthalts- dauer ³⁾
	aller Gäste	Verän- derung ¹⁾	aller Gäste	Verän- derung ¹⁾	Anteil ²⁾	
Ruhrgebiet	3 619 462	-1,7	7 042 127	-0,9	100	1,9
Bundesrepublik Deutschland	2 925 764	-0,8	5 749 869	-0,1	81,6	2,0
Ausland	693 698	-5,2	1 292 258	-4,6	18,4	1,9
Europa	472 546	-13,1	870 379	-11,8	67,4	1,8
EU-Länder	400 291	-13,9	722 300	-12,8	55,9	1,8
Belgien	34 013	-0,2	53 147	-1,4	4,1	1,6
Bulgarien	4 133	-2,5	9 565	+13,0	0,7	2,3
Dänemark	12 664	-20,2	20 603	-18,3	1,6	1,6
Estland	1 046	+14,8	2 043	+4,5	0,2	2,0
Finnland	3 644	-8,0	7 023	-2,1	0,5	1,9
Frankreich	27 185	-10,2	45 702	-11,4	3,5	1,7
Griechenland	3 442	-7,0	7 431	-1,4	0,6	2,2
Republik Irland	3 120	-27,6	6 278	-21,5	0,5	2,0
Italien	20 491	+0,1	43 919	+4,1	3,4	2,1
Kroatien	2 698	-1,5	6 010	+7,0	0,5	2,2
Lettland	1 182	+3,5	2 267	+15,5	0,2	1,9
Litauen	2 580	-7,5	5 673	+6,9	0,4	2,2
Luxemburg	6 583	-9,4	10 008	-6,3	0,8	1,5
Malta	361	-29,9	696	-29,6	0,1	1,9
Niederlande	119 197	-15,4	185 486	-15,1	14,4	1,6
Österreich	26 424	-11,2	51 903	-10,1	4,0	2,0
Polen	30 333	-11,3	64 429	-12,3	5,0	2,1
Portugal	4 398	-27,2	11 416	-22,1	0,9	2,6
Rumänien	15 649	+26,2	30 950	+27,2	2,4	2,0
Schweden	9 230	-9,8	17 552	-1,0	1,4	1,9
Slowakische Republik	2 581	-8,3	7 127	-7,4	0,6	2,8
Slowenien	1 865	-1,5	4 426	-24,8	0,3	2,4
Spanien	21 035	+19,4	41 144	+21,5	3,2	2,0
Tschechische Republik	7 856	+10,1	15 159	+5,9	1,2	1,9
Ungarn	3 846	-12,6	8 349	-15,3	0,6	2,2
Vereinigtes Königreich	34 237	-47,3	62 682	-47,4	4,9	1,8
Zypern	498	+10,9	1 312	+45,6	0,1	2,6
Island	558	+37,4	1 134	+41,2	0,1	2,0
Norwegen	3 796	-23,3	6 893	-24,7	0,5	1,8
Russland	1 997	-11,4	4 081	-18,2	0,3	2,0
Schweiz	25 479	-17,5	45 797	-16,2	3,5	1,8
Türkei	13 036	-9,6	27 795	-20,0	2,2	2,1
Ukraine	6 345	+8,3	14 636	+23,3	1,1	2,3
sonstige europäische Länder	21 044	+6,6	47 743	+12,9	3,7	2,3
Afrika	6 689	+17,3	17 389	+16,3	1,3	2,6
Republik Südafrika	841	-3,8	2 598	+4,2	0,2	3,1
sonstige afrikanische Länder	5 848	+21,1	14 791	+18,7	1,1	2,5
Asien	45 906	-0,1	114 444	-2,3	8,9	2,5
Arabische Golfstaaten	3 411	-22,5	7 913	-14,4	0,6	2,3
Volksrepublik China und Hongkong	14 483	+1,5	34 688	-2,0	2,7	2,4
Indien	6 210	+7,3	20 796	-3,0	1,6	3,3
Israel	1 808	-30,9	3 685	-28,2	0,3	2,0
Japan	3 616	+22,7	7 539	+20,5	0,6	2,1
Südkorea	2 126	+26,8	6 942	+54,8	0,5	3,3
Taiwan	1 094	+34,6	3 009	+34,0	0,2	2,8
sonstige asiatische Länder	13 158	-2,2	29 872	-9,3	2,3	2,3
Amerika	42 769	-9,8	88 935	-8,7	6,9	2,1
Kanada	3 502	-14,1	8 235	-15,8	0,6	2,4
USA	31 998	-7,7	60 459	-9,2	4,7	1,9
sonstige nordamerikanische Länder	534	-33,7	1 180	-21,2	0,1	2,2
Mittelamerika und Karibik	2 020	-36,3	6 398	-19,0	0,5	3,2
Brasilien	2 462	+2,8	5 943	+5,1	0,5	2,4
sonstige südamerikanische Länder	2 253	-2,0	6 720	+11,6	0,5	3,0
Australien	2 678	-22,4	5 888	-20,7	0,5	2,2
Neuseeland und Ozeanien	508	-15,1	1 169	-6,2	0,1	2,3
Ohne Angabe	122 602	+44,1	194 054	+49,8	15,0	1,6

Noch: 3.4 Leistung der Beherbergungsstätten nach Reisegebieten und Herkunftsländern

Januar bis November 2025

Reisegebiet Herkunftsland (ständiger Wohnsitz)	Ankünfte		Übernachtungen			Mittlere Aufenthalts- dauer ³⁾
	aller Gäste	Verän- derung ¹⁾	aller Gäste	Verän- derung ¹⁾	Anteil ²⁾	
Bergisches Städtedreieck	360 207	+10,7	800 431	+6,1	100	2,2
Bundesrepublik Deutschland	286 954	+10,1	660 045	+5,0	82,5	2,3
Ausland	73 253	+13,4	140 386	+11,4	17,5	1,9
Europa	49 783	+2,6	99 766	+4,8	71,1	2,0
EU-Länder	40 670	+1,7	71 952	-3,8	51,3	1,8
Belgien	2 610	+6,4	3 885	+3,1	2,8	1,5
Bulgarien	598	+47,3	1 170	+66,4	0,8	2,0
Dänemark	1 669	+3,3	2 419	-8,7	1,7	1,4
Estland	53	+1,9	83	-18,6	0,1	1,6
Finnland	282	-19,4	517	-15,9	0,4	1,8
Frankreich	3 313	-7,8	5 499	-8,4	3,9	1,7
Griechenland	622	+15,8	1 425	+32,2	1,0	2,3
Republik Irland	370	-8,4	572	-30,8	0,4	1,5
Italien	2 778	+14,7	5 530	+26,1	3,9	2,0
Kroatien	320	-6,7	503	-30,6	0,4	1,6
Lettland	163	+23,5	279	-0,4	0,2	1,7
Litauen	253	+70,9	460	+93,3	0,3	1,8
Luxemburg	375	+4,5	497	-6,6	0,4	1,3
Malta	6	-53,8	7	-84,8	-	1,2
Niederlande	8 989	+13,6	14 199	+9,4	10,1	1,6
Österreich	2 194	-2,1	4 023	-4,0	2,9	1,8
Polen	4 817	+1,7	9 925	-5,8	7,1	2,1
Portugal	597	-2,0	1 143	-4,7	0,8	1,9
Rumänien	1 389	+5,1	2 862	+22,4	2,0	2,1
Schweden	1 173	-6,2	1 701	-16,4	1,2	1,5
Slowakische Republik	573	+54,4	2 118	+92,7	1,5	3,7
Slowenien	278	-16,0	533	-27,4	0,4	1,9
Spanien	1 794	+2,6	3 186	-4,2	2,3	1,8
Tschechische Republik	1 022	+2,1	1 853	-27,3	1,3	1,8
Ungarn	848	-14,3	1 459	-20,6	1,0	1,7
Vereinigtes Königreich	3 509	-23,8	5 940	-40,3	4,2	1,7
Zypern	75	+33,9	164	+60,8	0,1	2,2
Island	25	-52,8	41	-48,8	-	1,6
Norwegen	380	-19,0	586	-26,0	0,4	1,5
Russland	206	-14,9	559	+29,4	0,4	2,7
Schweiz	2 867	-5,6	4 763	-11,4	3,4	1,7
Türkei	2 570	+80,4	4 990	+79,3	3,6	1,9
Ukraine	830	-9,0	1 530	-10,5	1,1	1,8
sonstige europäische Länder	2 235	-7,0	15 345	+67,3	10,9	6,9
Afrika	885	+14,6	1 863	+32,7	1,3	2,1
Republik Südafrika	86	-30,1	147	-33,8	0,1	1,7
sonstige afrikanische Länder	799	+23,1	1 716	+45,2	1,2	2,1
Asien	6 198	+28,6	11 570	+11,7	8,2	1,9
Arabische Golfstaaten	287	+5,1	558	+5,3	0,4	1,9
Volksrepublik China und Hongkong	2 383	+26,6	3 759	+3,0	2,7	1,6
Indien	723	+17,9	1 651	-5,5	1,2	2,3
Israel	186	-2,6	447	+14,6	0,3	2,4
Japan	285	-29,1	451	-45,0	0,3	1,6
Südkorea	310	+109,5	678	+37,2	0,5	2,2
Taiwan	148	+3,5	207	-33,4	0,1	1,4
sonstige asiatische Länder	1 876	+60,6	3 819	+57,9	2,7	2,0
Amerika	4 278	+15,4	7 528	-2,1	5,4	1,8
Kanada	362	-5,5	753	-6,9	0,5	2,1
USA	3 194	+17,1	5 376	-0,3	3,8	1,7
sonstige nordamerikanische Länder	31	+72,2	66	+8,2	-	2,1
Mittelamerika und Karibik	169	+0,6	345	-14,0	0,2	2,0
Brasilien	271	+21,0	474	-31,5	0,3	1,7
sonstige südamerikanische Länder	251	+35,7	514	+51,6	0,4	2,0
Australien	197	-15,5	354	-27,9	0,3	1,8
Neuseeland und Ozeanien	55	+37,5	97	+3,2	0,1	1,8
Ohne Angabe	11 857	+82,1	19 208	+78,3	13,7	1,6

Anmerkungen Seite 66

Noch: 3.4 Leistung der Beherbergungsstätten nach Reisegebieten und Herkunftsländern

Januar bis November 2025

Reisegebiet Herkunftsland (ständiger Wohnsitz)	Ankünfte		Übernachtungen			Mittlere Aufenthalts- dauer ³⁾
	aller Gäste	Verän- derung ¹⁾	aller Gäste	Verän- derung ¹⁾	Anteil ²⁾	
Nordrhein-Westfalen	23 042 696	+1,9	51 262 329	+1,5	100	2,2
Bundesrepublik Deutschland	17 860 491	+1,6	40 813 581	+1,4	79,6	2,3
Ausland	5 182 205	+3,1	10 448 748	+2,0	20,4	2,0
Europa	3 628 838	-1,6	7 506 712	-1,8	71,8	2,1
EU-Länder	3 127 600	-1,9	6 519 580	-1,9	62,4	2,1
Belgien	327 650	+2,3	601 896	+3,2	5,8	1,8
Bulgarien	21 598	+2,5	56 009	+15,7	0,5	2,6
Dänemark	80 467	-6,6	148 591	-5,5	1,4	1,8
Estland	7 427	+13,4	14 641	+13,8	0,1	2,0
Finnland	25 664	-	47 748	-1,4	0,5	1,9
Frankreich	217 311	-2,3	371 424	-4,2	3,6	1,7
Griechenland	26 417	+8,5	57 574	+10,5	0,6	2,2
Republik Irland	31 583	+2,6	61 646	+4,9	0,6	2,0
Italien	151 981	+3,0	313 456	+4,2	3,0	2,1
Kroatien	15 767	+3,3	38 971	-12,6	0,4	2,5
Lettland	8 759	+15,1	19 533	+25,2	0,2	2,2
Litauen	14 267	+1,7	41 286	-6,5	0,4	2,9
Luxemburg	56 795	-1,8	91 006	-0,4	0,9	1,6
Malta	4 304	+19,5	12 461	+60,6	0,1	2,9
Niederlande	1 110 266	+1,7	2 448 456	+2,2	23,4	2,2
Österreich	147 798	-6,1	290 839	-6,0	2,8	2,0
Polen	148 362	-0,5	388 257	-7,0	3,7	2,6
Portugal	31 727	-2,4	66 795	-8,0	0,6	2,1
Rumänien	52 452	+6,3	150 416	+14,5	1,4	2,9
Schweden	62 217	+3,0	105 029	+2,3	1,0	1,7
Slowakische Republik	16 995	+0,2	53 095	+3,5	0,5	3,1
Slowenien	11 529	-14,4	32 759	-11,3	0,3	2,8
Spanien	151 930	+12,7	292 026	+8,8	2,8	1,9
Tschechische Republik	47 772	+6,7	134 191	+11,3	1,3	2,8
Ungarn	24 084	-18,2	57 844	-13,6	0,6	2,4
Vereinigtes Königreich	326 861	-22,2	610 875	-24,5	5,8	1,9
Zypern	5 617	+15,0	12 756	+17,0	0,1	2,3
Island	3 618	-3,0	7 247	-9,3	0,1	2,0
Norwegen	25 541	-14,9	46 672	-21,9	0,4	1,8
Russland	13 265	+2,9	28 268	-7,3	0,3	2,1
Schweiz	177 364	-13,9	321 910	-14,5	3,1	1,8
Türkei	118 831	+21,6	238 945	+16,0	2,3	2,0
Ukraine	35 141	+27,1	73 072	+30,6	0,7	2,1
sonstige europäische Länder	127 478	+3,8	271 018	+4,5	2,6	2,1
Afrika	42 861	+8,0	115 432	+10,2	1,1	2,7
Republik Südafrika	6 826	-0,8	17 112	-3,9	0,2	2,5
sonstige afrikanische Länder	36 035	+9,9	98 320	+13,1	0,9	2,7
Asien	399 718	+2,4	885 968	+0,6	8,5	2,2
Arabische Golfstaaten	57 369	-0,4	117 697	-3,5	1,1	2,1
Volksrepublik China und Hongkong	125 066	+3,3	254 921	+0,3	2,4	2,0
Indien	41 835	+9,8	102 587	+1,8	1,0	2,5
Israel	16 020	-13,1	36 263	-12,0	0,3	2,3
Japan	45 781	+3,4	98 989	-0,8	0,9	2,2
Südkorea	20 824	+21,4	44 751	+19,2	0,4	2,1
Taiwan	13 100	-5,3	28 529	-7,2	0,3	2,2
sonstige asiatische Länder	79 723	-0,2	202 231	+4,1	1,9	2,5
Amerika	399 903	+1,4	766 685	+1,0	7,3	1,9
Kanada	31 074	+2,1	65 120	-1,3	0,6	2,1
USA	299 857	+1,9	541 085	+1,6	5,2	1,8
sonstige nordamerikanische Länder	3 624	+4,0	6 600	-6,4	0,1	1,8
Mittelamerika und Karibik	17 511	-19,4	40 576	-15,8	0,4	2,3
Brasilien	24 119	+6,1	57 772	+6,4	0,6	2,4
sonstige südamerikanische Länder	23 718	+8,5	55 532	+9,1	0,5	2,3
Australien	26 951	-4,6	55 617	-7,0	0,5	2,1
Neuseeland und Ozeanien	5 887	-9,2	12 246	-6,2	0,1	2,1
Ohne Angabe	678 047	+41,8	1 106 088	+40,9	10,6	1,6

4.1 Leistung der Campingplätze nach Herkunftsländern

November 2025

Herkunftsland (ständiger Wohnsitz)	Ankünfte		Übernachtungen			Mittlere Aufenthaltsdauer ³⁾
	aller Gäste	Veränderung ¹⁾	aller Gäste	Veränderung ¹⁾	Anteil ²⁾	
Nordrhein-Westfalen	30 126	+7,3	68 506	+4,0	100	2,3
Bundesrepublik Deutschland	26 208	+5,3	61 214	+3,0	89,4	2,3
Ausland	3 918	+23,1	7 292	+12,8	10,6	1,9
Europa	3 083	+6,1	6 327	+2,8	86,8	2,1
EU-Länder	2 764	+6,3	5 546	+1,3	76,1	2,0
Belgien	807	+26,9	1 457	+22,6	20,0	1,8
Bulgarien	—	—	—	—	—	—
Dänemark	29	−3,3	39	−15,2	0,5	1,3
Estland	—	—	—	—	—	—
Finnland	18	−45,5	20	−53,5	0,3	1,1
Frankreich	42	−48,1	68	−55,6	0,9	1,6
Griechenland	3	x	7	x	0,1	2,3
Republik Irland	13	x	101	x	1,4	7,8
Italien	15	−40,0	23	−61,7	0,3	1,5
Kroatien	2	+100,0	2	−50,0	—	1,0
Lettland	3	x	14	x	0,2	4,7
Litauen	—	—	—	—	—	—
Luxemburg	29	+314,3	95	+331,8	1,3	3,3
Malta	—	—	—	—	—	—
Niederlande	1 455	+5,7	2 921	−7,0	40,1	2,0
Österreich	48	+152,6	246	+203,7	3,4	5,1
Polen	29	−53,2	57	−20,8	0,8	2,0
Portugal	—	—	—	—	—	—
Rumänien	4	−55,6	4	−88,9	0,1	1,0
Schweden	92	−30,3	110	−45,3	1,5	1,2
Slowakische Republik	3	—	12	−63,6	0,2	4,0
Slowenien	—	—	—	—	—	—
Spanien	17	+54,5	61	+41,9	0,8	3,6
Tschechische Republik	3	x	5	x	0,1	1,7
Ungarn	—	—	—	—	—	—
Vereinigtes Königreich	152	−6,7	304	−10,3	4,2	2,0
Zypern	—	—	—	—	—	—
Island	—	—	—	—	—	—
Norwegen	16	−27,3	20	−25,9	0,3	1,3
Russland	—	—	—	—	—	—
Schweiz	32	−50,0	97	−18,5	1,3	3,0
Türkei	3	x	3	x	—	1,0
Ukraine	2	+100,0	4	+100,0	0,1	2,0
sonstige europäische Länder	266	+23,7	657	+27,1	9,0	2,5
Afrika	—	—	—	—	—	—
Republik Südafrika	—	—	—	—	—	—
sonstige afrikanische Länder	—	—	—	—	—	—
Asien	4	—	8	+33,3	0,1	2,0
Arabische Golfstaaten	—	—	—	—	—	—
Volksrepublik China und Hongkong	—	—	—	—	—	—
Indien	—	—	—	—	—	—
Israel	4	x	8	x	0,1	2,0
Japan	—	—	—	—	—	—
Südkorea	—	—	—	—	—	—
Taiwan	—	—	—	—	—	—
sonstige asiatische Länder	—	—	—	—	—	—
Amerika	12	+33,3	42	+250,0	0,6	3,5
Kanada	1	−50,0	13	x	0,2	13,0
USA	6	—	10	+25,0	0,1	1,7
sonstige nordamerikanische Länder	1	x	15	x	0,2	15,0
Mittelamerika und Karibik	—	—	—	—	—	—
Brasilien	4	x	4	x	0,1	1,0
sonstige südamerikanische Länder	—	—	—	—	—	—
Australien	1	−90,0	4	−81,0	0,1	4,0
Neuseeland und Ozeanien	—	—	—	—	—	—
Ohne Angabe	818	+225,9	911	+262,9	12,5	1,1

1) Veränderung gegenüber dem Vorjahreszeitraum in % – 2) Bei Übernachtungen von Gästen aus der Bundesrepublik Deutschland und dem Ausland: Anteil an allen Übernachtungen im Bundesgebiet; sonst: Anteil an allen Übernachtungen am Ausland zusammen. – 3) mittlere Aufenthaltsdauer in Tagen = Übernachtungen / Ankünfte

4.2 Leistung der Campingplätze nach Herkunftsländern

Januar bis November 2025

Herkunftsland (ständiger Wohnsitz)	Ankünfte		Übernachtungen			Mittlere Aufenthaltsdauer ³⁾
	aller Gäste	Veränderung ¹⁾	aller Gäste	Veränderung ¹⁾	Anteil ²⁾	
Nordrhein-Westfalen	1 116 406	+14,9	2 915 976	+12,6	100	2,6
Bundesrepublik Deutschland	944 362	+13,2	2 540 936	+13,1	87,1	2,7
Ausland	172 044	+24,8	375 040	+9,3	12,9	2,2
Europa	133 195	–	334 719	–0,8	89,2	2,5
EU-Länder	122 858	+0,2	312 233	+0,1	83,3	2,5
Belgien	15 324	+1,1	31 150	+1,3	8,3	2,0
Bulgarien	60	+25,0	169	–48,3	–	2,8
Dänemark	3 299	–12,3	6 730	–22,4	1,8	2,0
Estland	59	–20,3	77	–31,3	–	1,3
Finnland	697	+9,8	1 042	+10,1	0,3	1,5
Frankreich	3 363	–11,6	6 118	–11,6	1,6	1,8
Griechenland	15	–42,3	26	–50,9	–	1,7
Republik Irland	488	+61,1	1 842	+105,6	0,5	3,8
Italien	1 665	–2,9	2 965	+2,3	0,8	1,8
Kroatien	36	+71,4	88	+39,7	–	2,4
Lettland	22	–37,1	57	+23,9	–	2,6
Litauen	78	+116,7	95	–24,6	–	1,2
Luxemburg	878	+2,0	2 067	+13,9	0,6	2,4
Malta	13	+225,0	13	+116,7	–	1,0
Niederlande	83 647	+6,9	232 285	+6,4	61,9	2,8
Österreich	1 379	+1,2	3 473	+8,5	0,9	2,5
Polen	592	–14,3	1 256	–3,0	0,3	2,1
Portugal	101	–50,7	297	–19,7	0,1	2,9
Rumänien	78	–26,4	149	–42,0	–	1,9
Schweden	3 133	–1,1	4 523	+2,6	1,2	1,4
Slowakische Republik	40	–49,4	77	–49,3	–	1,9
Slowenien	89	–50,8	174	–56,8	–	2,0
Spanien	872	–14,8	1 744	–20,6	0,5	2,0
Tschechische Republik	289	+7,4	526	–2,2	0,1	1,8
Ungarn	86	–63,6	173	–65,3	–	2,0
Vereinigtes Königreich	6 554	–37,8	15 115	–43,3	4,0	2,3
Zypern	1	–88,9	2	–93,9	–	2,0
Island	52	+92,6	95	+120,9	–	1,8
Norwegen	1 243	–39,3	1 809	–71,0	0,5	1,5
Russland	27	–3,6	53	–27,4	–	2,0
Schweiz	4 594	–13,3	9 994	–13,9	2,7	2,2
Türkei	70	+84,2	128	+80,3	–	1,8
Ukraine	140	+34,6	251	+60,9	0,1	1,8
sonstige europäische Länder	4 211	+36,4	10 156	+43,8	2,7	2,4
Afrika	62	–3,1	83	–9,8	–	1,3
Republik Südafrika	19	–54,8	22	–54,2	–	1,2
sonstige afrikanische Länder	43	+95,5	61	+38,6	–	1,4
Asien	264	–6,7	440	–27,5	0,1	1,7
Arabische Golfstaaten	24	–48,9	36	–60,4	–	1,5
Volksrepublik China und Hongkong	36	–21,7	83	–4,6	–	2,3
Indien	13	x	15	x	–	1,2
Israel	48	–4,0	75	+10,3	–	1,6
Japan	9	+28,6	13	–7,1	–	1,4
Südkorea	13	–79,7	17	–91,9	–	1,3
Taiwan	17	+240,0	26	+136,4	–	1,5
sonstige asiatische Länder	104	+62,5	175	+37,8	–	1,7
Amerika	482	–16,8	904	–9,1	0,2	1,9
Kanada	73	–43,0	133	–33,5	–	1,8
USA	178	–8,7	342	–13,0	0,1	1,9
sonstige nordamerikanische Länder	4	–33,3	18	+50,0	–	4,5
Mittelamerika und Karibik	27	–35,7	36	–50,7	–	1,3
Brasilien	133	–18,9	283	+25,8	0,1	2,1
sonstige südamerikanische Länder	67	+52,3	92	+1,1	–	1,4
Australien	220	+22,9	469	+30,3	0,1	2,1
Neuseeland und Ozeanien	77	–17,2	154	–13,0	–	2,0
Ohne Angabe	37 744	x	38 271	x	10,2	1,0

Anmerkungen Seite 79

Reisegebiete in Nordrhein-Westfalen



Grafik: IT.NRW

Reisegebiete in Nordrhein-Westfalen

Amtliche Schlüssel-Nummer	Verwaltungsbezirk	Amtliche Schlüssel-Nummer	Verwaltungsbezirk
Eifel und Region Aachen		Bergisches Land	
334 000	Städteregion Aachen	316 000	Leverkusen, krfr. Stadt
358 000	Kreis Düren	374 000	Oberbergischer Kreis
366 000	Kreis Euskirchen	378 000	Rhein.-Berg. Kreis
Niederrhein		Bergisches Städtedreieck	
112 000	Duisburg, krfr. Stadt	120 000	Remscheid, krfr. Stadt
114 000	Krefeld, krfr. Stadt	122 000	Solingen, krfr. Stadt
116 000	Mönchengladbach, krfr. Stadt	124 000	Wuppertal, krfr. Stadt
154 000	Kreis Kleve		
162 000	Rhein-Kreis Neuss		
166 000	Kreis Viersen		
170 000	Kreis Wesel		
370 000	Kreis Heinsberg		
Münsterland		Bonn und Rhein-Sieg-Kreis	
		314 000	Bonn, krfr. Stadt
		382 000	Rhein-Sieg-Kreis
Köln und Rhein-Erft-Kreis			
515 000	Münster, krfr. Stadt		
554 000	Kreis Borken		
558 000	Kreis Coesfeld		
566 000	Kreis Steinfurt	315 000	Köln, krfr. Stadt
570 000	Kreis Warendorf	362 000	Rhein-Erft-Kreis
Teutoburger Wald		Düsseldorf und Kreis Mettmann	
711 000	Bielefeld, krfr. Stadt	111 000	Düsseldorf, krfr. Stadt
754 000	Kreis Gütersloh	158 000	Kreis Mettmann
758 000	Kreis Herford		
762 000	Kreis Höxter		
766 000	Kreis Lippe		
770 000	Kreis Minden-Lübbecke		
774 000	Kreis Paderborn		
Sauerland		Ruhrgebiet	
		113 000	Essen, krfr. Stadt
		117 000	Mülheim an der Ruhr, krfr. Stadt
		119 000	Oberhausen, krfr. Stadt
		512 000	Bottrop, krfr. Stadt
		513 000	Gelsenkirchen, krfr. Stadt
958 000	Hochsauerland Kreis	562 000	Kreis Recklinghausen
962 000	Märkischer Kreis	911 000	Bochum, krfr. Stadt
966 000	Kreis Olpe	913 000	Dortmund, krfr. Stadt
974 000	Kreis Soest	914 000	Hagen, krfr. Stadt
		915 000	Hamm, krfr. Stadt
		916 000	Herne, krfr. Stadt
		954 000	Ennepe-Ruhr-Kreis
		978 000	Kreis Unna
Siegerland-Wittgenstein			
970 000	Kreis Siegen-Wittgenstein		

Kur- und Erholungsorte in Nordrhein-Westfalen

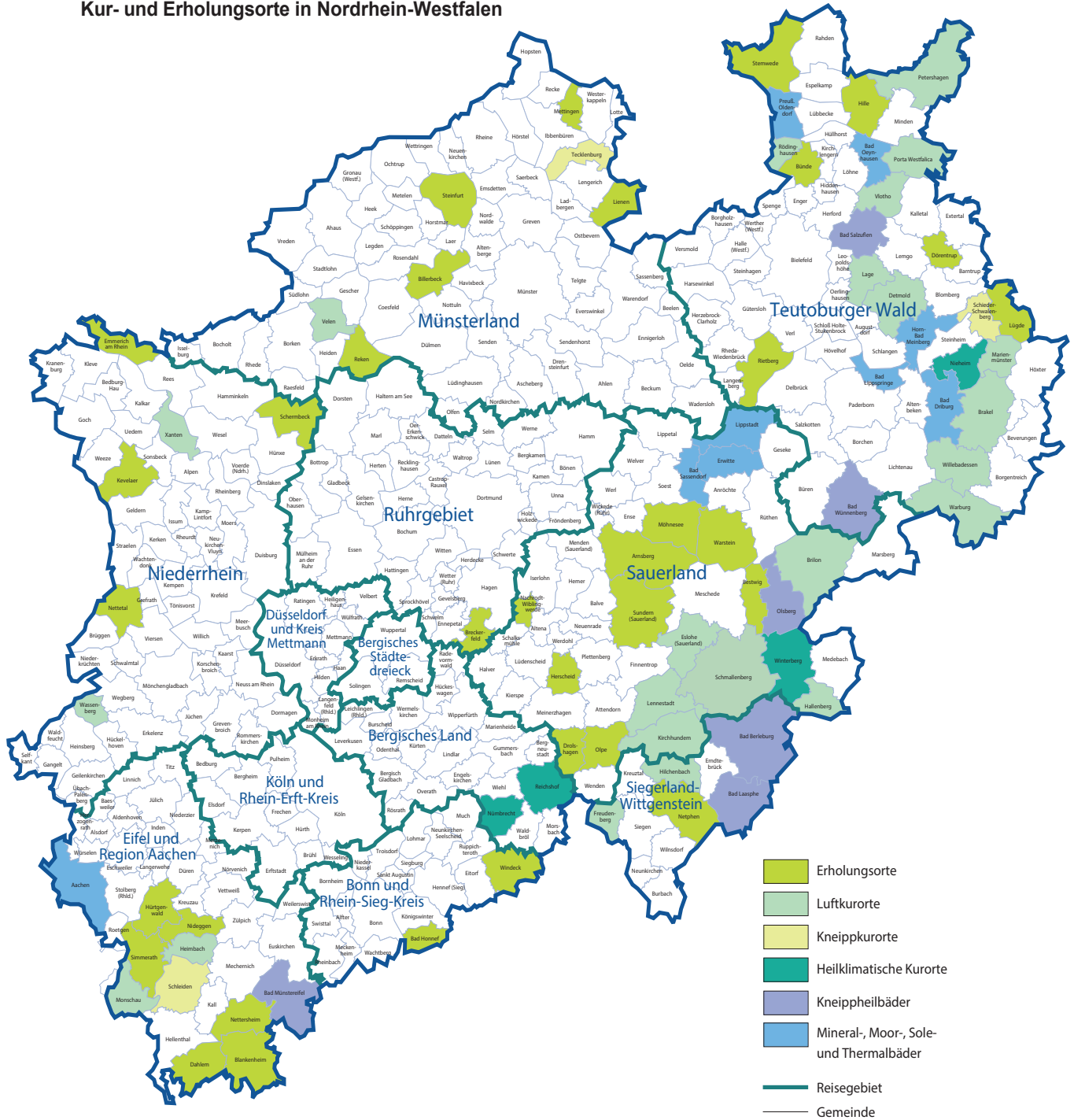

Grafik: IT.NRW

Kurorte und Erholungsorte in Nordrhein-Westfalen

Amtliche Schlüssel-Nummer	Gemeinde	Amtliche Schlüssel-Nummer	Gemeinde
Mineral-, Moor-, Sole- und Thermalbäder		noch: Luftkurort	
334 002	Aachen, Stadt	770 028	Petershagen, Stadt
762 004	Bad Driburg, Stadt	770 032	Porta Westfalica, Stadt
774 008	Bad Lippspringe, Stadt	758 028	Rödinghausen
770 004	Bad Oeynhausen, Stadt	958 040	Schmallenberg, Stadt
974 008	Bad Sassendorf	958 044	Sundern (Sauerland), Stadt
974 016	Erwitte, Stadt	554 064	Velen, Stadt
766 032	Horn-Bad Meinberg, Stadt	758 036	Vlotho, Stadt
974 028	Lippstadt, Stadt	762 036	Warburg, Stadt
770 036	Preußisch-Oldendorf, Stadt	370 036	Wassenberg, Stadt
		762 040	Willebadessen, Stadt
		170 052	Xanten, Stadt
Heilklimatischer Kurort		Erholungsort	
762 028	Nieheim, Stadt	958 004	Arnsberg, Stadt
374 032	Nümbrecht	382 008	Bad Honnef, Stadt
374 040	Reichshof	958 008	Bestwig
958 048	Winterberg, Stadt	558 008	Billerbeck, Stadt
		366 008	Blankenheim
Kneippkurort		954 004	Breckerfeld, Stadt
766 060	Schieder-Schwalenberg, Stadt	758 004	Bünde, Stadt
366 036	Schleiden, Stadt	366 012	Dahlem
566 088	Tecklenburg, Stadt	766 024	Dörentrup
		966 008	Drolshagen, Stadt
Kneippheilbad		154 008	Emmerich am Rhein, Stadt
970 004	Bad Berleburg, Stadt	962 020	Herscheid
970 028	Bad Laasphe, Stadt	770 012	Hille
366 004	Bad Münstereifel, Stadt	358 016	Hürtgenwald
766 008	Bad Salzuflen, Stadt	154 032	Kevelaer, Stadt
774 040	Bad Wünnenberg, Stadt	566 044	Lienen
958 036	Olsberg, Stadt	766 052	Lügde, Stadt
		566 056	Mettingen
Luftkurort		974 032	Möhnesee
762 016	Brakel, Stadt	962 044	Nachrodt-Wiblingwerde
958 012	Brilon, Stadt	970 032	Netphen, Stadt
766 020	Detmold, Stadt	366 032	Nettersheim
958 016	Eslohe (Sauerland)	166 016	Nettetal, Stadt
970 016	Freudenberg, Stadt	358 044	Nideggen, Stadt
958 020	Hallenberg, Stadt	966 024	Olpe, Stadt
358 012	Heimbach, Stadt	554 044	Reken
970 020	Hilchenbach, Stadt	754 032	Rietberg, Stadt
966 016	Kirchhundem	170 036	Schermbeck
766 040	Lage, Stadt	334 028	Simmerath
966 020	Lennestadt, Stadt	566 084	Steinfurt, Stadt
762 024	Marienmünster, Stadt	770 044	Stemwede
334 020	Monschau, Stadt	958 044	Sundern, Stadt
		974 044	Warstein, Stadt
		382 076	Windeck

Stand: Januar 2025

Veröffentlichungen aus den Bereichen Handel und Verkehr

Entwicklung von Umsatz und Beschäftigung in nordrhein-westfälischen Unternehmen des Einzelhandels, des Kraftfahrzeughandels, des Großhandels und des Gastgewerbes

Inhalt: Jedes der drei monatlich erscheinenden Hefte enthält die vorläufigen Ergebnisse der Umsatzentwicklung und der Entwicklung der Beschäftigtenzahlen als Messzahlen auf der Basis des Jahres 2015 und als prozentuale Abweichung zum Vormonat und zum Vorjahresmonat. Die Ergebnisse werden in einigen Eckzahlen für die wichtigsten Wirtschaftszweige dargestellt.

Einzelhandel:	Artikel-Nr. G11
Gastgewerbe:	Artikel-Nr. G43
Großhandel:	Artikel-Nr. G12
Kraftfahrzeughandel (inkl. Instandhaltung und Reparatur):	Artikel-Nr. G15

Fachliche Auskünfte zu diesen Veröffentlichungen erteilen Ihnen gerne Nicolai Lonny und Yu-Ri Löschner unter Telefon-Nr. 0211 9449-3265 bzw. 0211 9449-3786.

Gäste und Übernachtungen im Reiseverkehr Nordrhein-Westfalens

Inhalt: Das Heft enthält vorläufige Ergebnisse von Ankünften, Übernachtungen und Aufenthaltsdauer der Gäste in nordrhein-westfälischen Beherbergungsstätten sowie die Zahl der Beherbergungsstätten, Gästebetten und die prozentuale Kapazitätsauslastung gegliedert nach Bade-, Kur-, Erholungsorten und sonstigen Gemeinden, nach Betriebsarten, Regionaleinheiten, Reisegebieten und nach Herkunftsländern. Dargestellt wird die Anzahl, die prozentuale Veränderung gegenüber dem Vorjahresmonat sowie die durchschnittliche Aufenthaltsdauer in Tagen.

Artikel-Nr. G41

Fachliche Auskünfte zu diesen Veröffentlichungen erteilen Ihnen gerne Fabio De Leonardis und Michael Schumann unter Telefon-Nr. 0211 9449-3069 bzw. 0211 9449-3818.

Alle Statistischen Berichte finden Sie als PDF-Datei zum kostenlosen Download unter www.it.nrw in der Rubrik Aktuell / Publikationen.