



und Erden. .	2	x			120	Fasererzeugnisse (ohne Baumwolle)			
rdgas-	-	-	-	-	1209	Veredlung von Erzeugnissen dieser Güter			
ergbau					18	Textilien			
und Erden. .	2	x			120	aus Baumwolle und Leinen			
	962	x	24 479 717	32	120	aus Wolle			
	92	x	4 232 700	11	120	aus Leinen			
	22	x	196 962	1	120	aus Leinen			
	157	x	4 410 627	1	120	aus Wolle (einschl. Mantele) (ohne Bekleidungs-			
erzeugnisse	kg		9 609 047	79 573	120	zubehör, Schuhe und Kopfbedeckungen)			
oren,	6	x	148 313	34	120	aus Wolle (einschl. Mantele) (ohne Bekleidungs-			
h. g.	12	x	485 400	37	120	zubehör, Schuhe und Kopfbedeckungen)			
	42	x	1 211 712	37	120	aus Wolle (einschl. Mantele) (ohne Bekleidungs-			
	11		2 889 581	1 093 160	120	zubehör, Schuhe und Kopfbedeckungen)			
	4		92 467	125 671	120	aus Wolle (einschl. Mantele) (ohne Bekleidungs-			
peiseeis)	27	x	1 342 737	8	120	zubehör, Schuhe und Kopfbedeckungen)			
	4		86 542 600	116 088	120	aus Wolle (einschl. Mantele) (ohne Bekleidungs-			
	26	x	577 201	17	120	zubehör, Schuhe und Kopfbedeckungen)			
	13	x	460 971	42	120	aus Wolle (einschl. Mantele) (ohne Bekleidungs-			
	508	x	3 186 592	28	120	zubehör, Schuhe und Kopfbedeckungen)			
	55				120	aus Wolle (einschl. Mantele) (ohne Bekleidungs-			
	7				120	zubehör, Schuhe und Kopfbedeckungen)			
	41		605 557 331	2 454 056	120	aus Wolle (einschl. Mantele) (ohne Bekleidungs-			
	11		124 048 886	727 820	120	zubehör, Schuhe und Kopfbedeckungen)			
	24	x	474 688	17	120	aus Wolle (einschl. Mantele) (ohne Bekleidungs-			
	24	x	465 843	18	120	zubehör, Schuhe und Kopfbedeckungen)			
erzeugnisse,					120	aus Wolle (einschl. Mantele) (ohne Bekleidungs-			
oder zum	kg				120	zubehör, Schuhe und Kopfbedeckungen)			
in einem Inhalt	61	x	786 690	11	120	aus Wolle (einschl. Mantele) (ohne Bekleidungs-			
	29	x	453 031	12	120	zubehör, Schuhe und Kopfbedeckungen)			
erzeugnisse					120	aus Wolle (einschl. Mantele) (ohne Bekleidungs-			
erzeugnisse	t				120	zubehör, Schuhe und Kopfbedeckungen)			
Güter-	26				120	aus Wolle (einschl. Mantele) (ohne Bekleidungs-			

## Statistische Berichte

### Gäste und Übernachtungen im Reiseverkehr Nordrhein-Westfalens

Oktober 2025



# **Gäste und Übernachtungen im Reiseverkehr Nordrhein-Westfalens**

**Oktober 2025**

Herausgegeben von  
Information und Technik Nordrhein-Westfalen, Statistisches Landesamt  
Mauerstraße 51, 40476 Düsseldorf • Postfach 10 11 05, 40002 Düsseldorf  
Telefon +49211 9449-01 • Telefax +49211 9449-8000  
Internet: <http://www.it.nrw>  
E-Mail: [poststelle@it.nrw.de](mailto:poststelle@it.nrw.de)

Erschienen im Januar 2026

Alle Statistischen Berichte finden Sie als PDF-Datei zum kostenlosen  
Download in unserer Internet-Rubrik Aktuell / Publikationen.  
© IT.NRW, Statistisches Landesamt, Düsseldorf, 2026. Dieses Werk ist lizenziert unter  
der Datenlizenz Deutschland - Namensnennung - Version 2.0.  
Auszugsweise Vervielfältigung und Verbreitung mit Quellenangabe gestattet.

# Inhalt

	Seite
<b>Vorbemerkungen</b> .....	4
<b>Hinweise</b> .....	5
<b>Grafiken</b> .....	6
<b>Tabellenteil</b>	
1. Entwicklung der Ankünfte und Übernachtungen .....	8
2. Kapazität und Leistung der Beherbergungsstätten im Oktober 2025 nach	
2.1 Verwaltungsbezirken .....	9
2.2 Gemeindegruppen und Betriebsarten .....	23
2.3 Reisegebieten und Betriebsarten .....	27
2.4 Reisegebieten und Herkunftsländern .....	31
3. Leistung der Beherbergungsstätten von Januar bis Oktober 2025 nach	
3.1 Verwaltungsbezirken .....	44
3.2 Gemeindegruppen und Betriebsarten .....	58
3.3 Reisegebieten und Betriebsarten .....	62
3.4 Reisegebieten und Herkunftsländern .....	66
4.1 Leistung der Campingplätze nach Herkunftsländern .....	79
4.2 Leistung der Campingplätze nach Herkunftsländern – kumulierte Ergebnisse .....	80
<b>Karte</b>	
Reisegebiete in Nordrhein-Westfalen .....	81
Übersicht der Reisegebiete / Regionen in Nordrhein-Westfalen .....	82
<b>Karte</b>	
Kur- und Erholungsorte in Nordrhein-Westfalen .....	83
Verzeichnis der Kurorte und Erholungsorte in Nordrhein-Westfalen .....	84
<b>Veröffentlichungen</b> .....	85

## Vorbemerkungen

In der Beherbergungsstatistik des Reiseverkehrs werden monatlich die angekommenen Gäste und Gästeübernachtungen in Beherbergungsbetrieben und auf Campingplätzen erfasst, wobei die Gäste aus dem Ausland nach dem Herkunftsland (ständiger Wohnsitz) untergliedert werden. Bei Beherbergungsbetrieben wird die Zahl der angebotenen Betten und bei Campingplätzen die Zahl der angebotenen Stellplätze erhoben. Einmal jährlich wird bei Betrieben der klassischen Hotellerie zum Stichtag 31. Juli die Zahl der angebotenen Gästezimmer erfasst und in der Juli-Ausgabe dieses Berichts veröffentlicht.

Die Rechtsgrundlage dieser Erhebung ist das „Gesetz zur Neuordnung der Statistik über die Beherbergung im Reiseverkehr (Beherbergungsstatistikgesetz – BeherbStatG) vom 22. Mai 2002“ (BGBl. I S. 1642), zuletzt geändert durch Artikel 11 des Gesetzes vom 28. Juli 2015 (BGBl. I S. 1400). Nach § 3 (I) dieses Gesetzes werden nur Beherbergungsbetriebe in die Erhebung einbezogen, die zehn und mehr Schlafgelegenheiten bzw. bei Campingplätzen zehn und mehr Stellplätze aufweisen.

### Darstellung der Ergebnisse

Die vorliegenden Monatsergebnisse enthalten vorläufige Zahlen. In der Regel weichen aber die endgültigen Ergebnisse nur geringfügig davon ab. In den aufsummierten Teiljahresergebnissen im zweiten Teil des Berichtes fließen jeweils nachträgliche Meldungen von Beherbergungsbetrieben ein, so dass diese Ergebnisse im Laufes des Jahres beständiger werden.

Zurzeit gibt es in Nordrhein-Westfalen zwei Gemeinden (von 396), die keine Beherbergungsstätte mit zehn und mehr Betten haben. Sie werden in der Erhebung nicht berücksichtigt.

Die Zahl der prädikatisierten Orte in Nordrhein-Westfalen beträgt zurzeit 80. Darunter befinden sich 9 Mineral-, Moor-, Sole- und Thermalbäder, 4 Heilklimatische Kurorte, 3 Kneippkurorte, 6 Kneippheilbäder, 24 Luftkurorte und 34 Erholungsorte. Eine Übersicht der Lage dieser Orte finden Sie am Ende des Berichtes.

## Hinweise

**Zum Berichtsmonat Januar 2025 haben sich die einzelnen Zugehörigkeiten der Gemeindegruppen verändert. Dies wirkt sich besonders auf die Berechnungen der Veränderungsraten aus. Eine Übersicht über die aktuellen Zugehörigkeiten zu den Gemeindegruppen liefern die Seiten 83 und 84.**

Abweichungen in den Summen ergeben sich aus dem Runden der Einzelwerte.

Eventuelle Abweichungen der Monatswerte in Tabelle 1 gegenüber den Monatswerten vorangegangener Statistischer Berichte ergeben sich durch Nachmeldungen.

## Zeichenerklärung

0	weniger als die Hälfte von 1 in der letzten besetzten Stelle, jedoch mehr als nichts
–	nichts vorhanden (genau null)
...	Angabe fällt später an
x	Tabellenfach gesperrt, weil Aussage nicht sinnvoll
.	Zahlenwert unbekannt oder geheim zu halten

### Gästeankünfte in Nordrhein-Westfalen – Anzahl in Millionen und Veränderung in Prozent

Gästeankünfte in Millionen

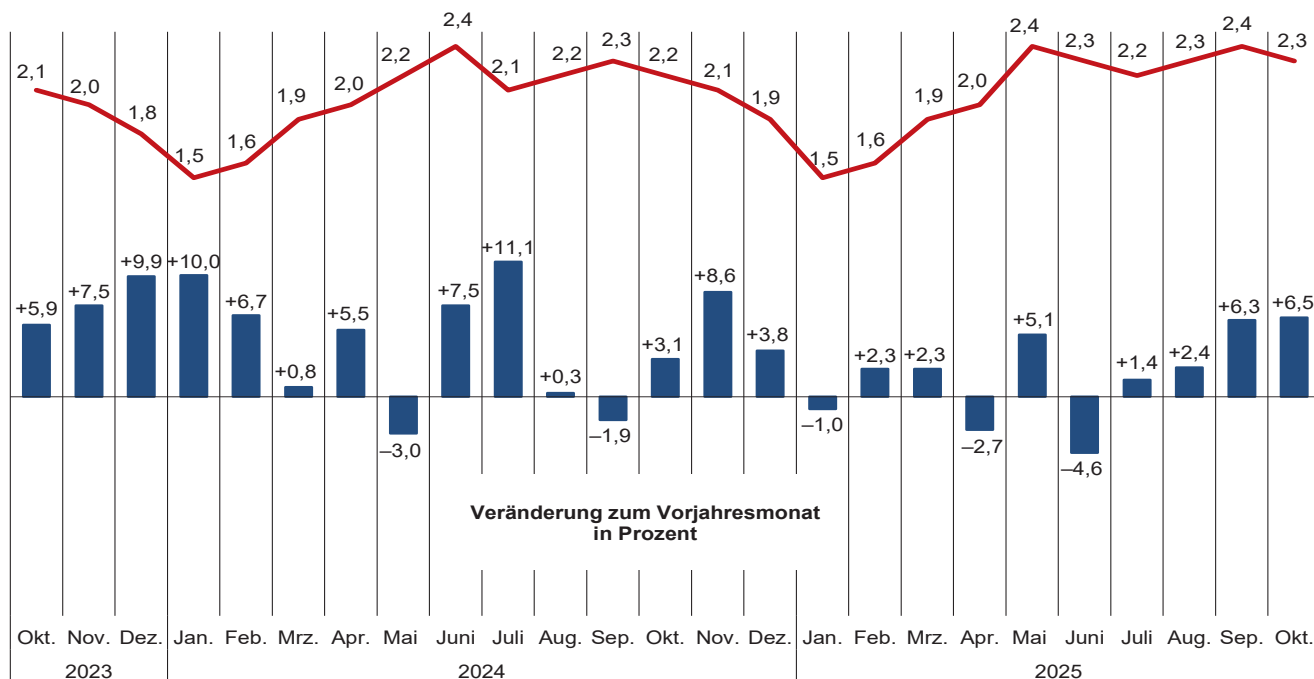

Grafik: IT.NRW

### Gästeübernachtungen in Nordrhein-Westfalen – Anzahl in Millionen und Veränderung in Prozent

Gästeübernachtungen in Millionen

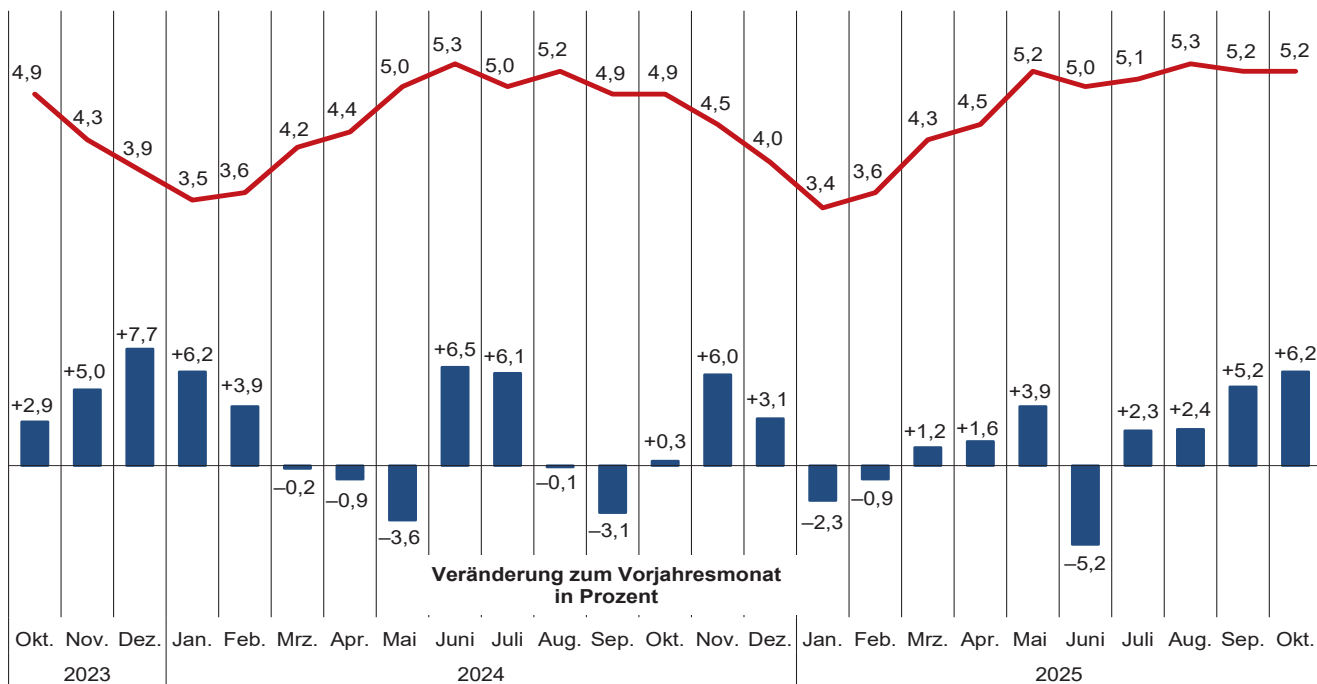

Grafik: IT.NRW

**Übernachtungen in NRW je 1 000 Einwohnerinnen und Einwohner nach Reisegebieten  
sowie Anteil der deutschen und ausländischen Gäste im Oktober 2025**

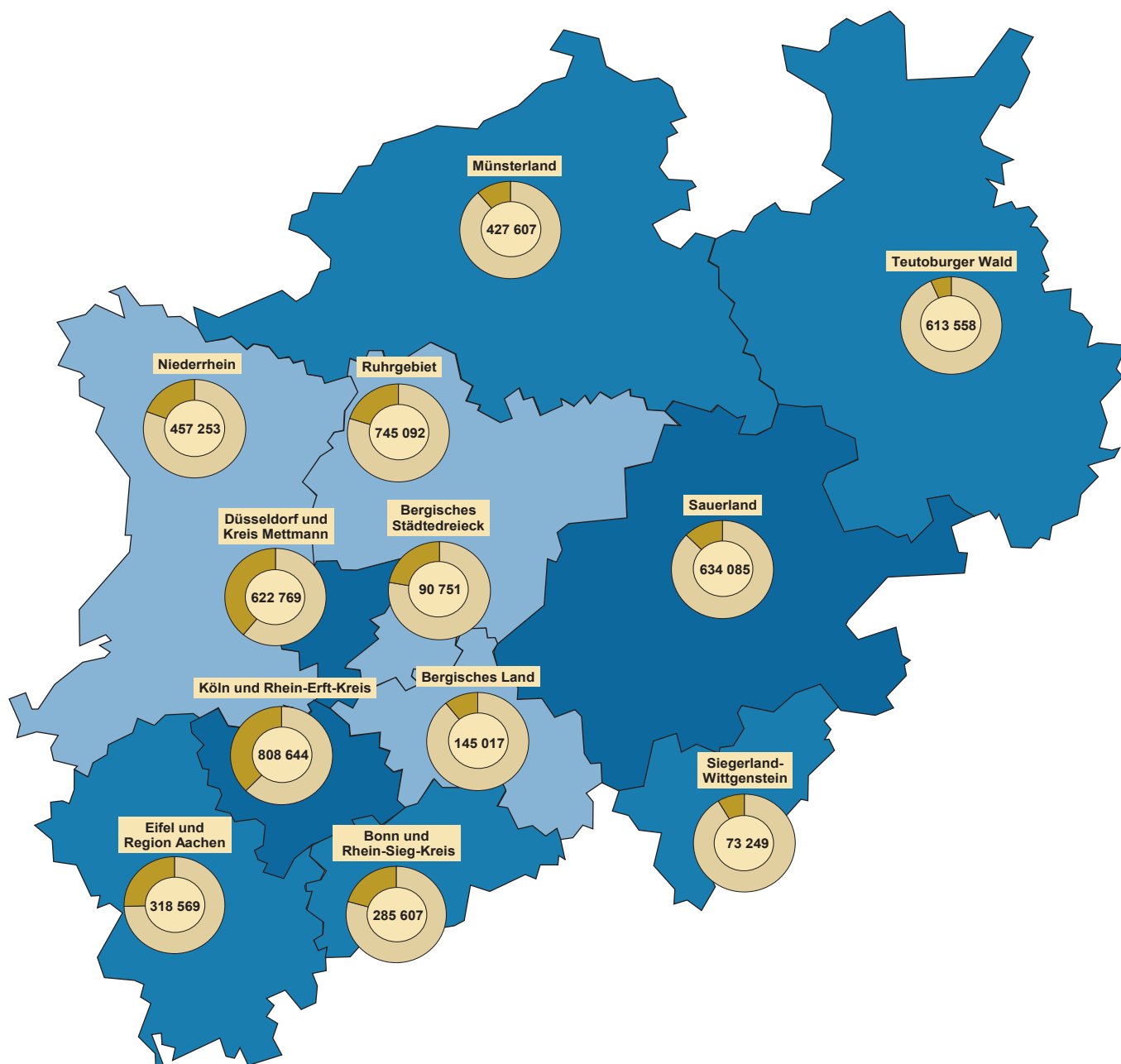

**Beherbergungsintensität der  
Übernachtungen je 1 000 Einwohnerinnen und Einwohner**

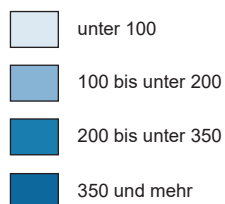

**Kreisdiagramme**

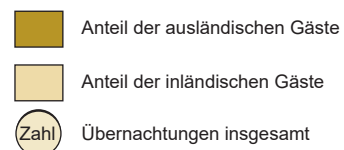

Grafik: IT.NRW



## 1. Entwicklung der Ankünfte und Übernachtungen

Zeitraum		Ankünfte		Übernachtungen		Ankünfte		Übernachtungen	
		aller Gäste	ausländischer Gäste	aller Gäste	ausländischer Gäste	aller Gäste	ausländischer Gäste	aller Gäste	ausländischer Gäste
		Anzahl				Veränderungen zum Vorjahresmonat in %			
2023	Januar	1 393 547	285 750	3 292 298	614 181	+77,5	+101,6	+54,3	+89,9
	Februar	1 488 099	313 215	3 447 002	695 100	+74,3	+108,7	+54,6	+96,3
	März	1 861 851	350 005	4 233 560	764 322	+49,5	+79,7	+38,2	+75,0
	April	1 930 195	387 585	4 466 714	805 046	+22,1	+39,1	+17,8	+36,1
	Mai	2 311 998	476 231	5 183 027	1 001 740	+12,5	+31,4	+12,4	+31,6
	Juni	2 205 040	440 009	4 946 921	926 100	+6,0	+21,8	+5,0	+22,1
	Juli	1 923 564	444 555	4 675 531	959 935	–	+10,7	+0,9	+9,6
	August	2 235 747	484 326	5 195 621	1 089 149	+3,5	+10,4	+3,0	+10,6
	September	2 330 714	439 992	5 080 789	905 536	+7,7	+12,0	+4,6	+7,5
	Oktober	2 096 875	461 810	4 904 256	982 344	+5,9	+15,0	+2,9	+10,3
	November	1 964 385	422 291	4 254 751	830 348	+7,5	+10,5	+5,0	+6,5
	Dezember	1 833 227	539 536	3 918 745	1 002 934	+9,9	+15,7	+7,7	+13,0
2024	Januar	1 533 144	339 947	3 494 994	705 078	+10,0	+19,0	+6,2	+14,8
	Februar	1 587 774	326 043	3 582 931	696 931	+6,7	+4,1	+3,9	+0,3
	März	1 877 602	378 487	4 225 767	764 768	+0,8	+8,1	–0,2	+0,1
	April	2 035 975	426 792	4 424 997	839 796	+5,5	+10,1	–0,9	+4,3
	Mai	2 242 328	464 606	4 995 822	942 049	–3,0	–2,4	–3,6	–6,0
	Juni	2 369 358	644 302	5 266 552	1 341 872	+7,5	+46,4	+6,5	+44,9
	Juli	2 136 324	549 461	4 961 911	1 121 335	+11,1	+23,6	+6,1	+16,8
	August	2 242 248	516 114	5 192 861	1 122 254	+0,3	+6,6	–0,1	+3,0
	September	2 286 789	456 520	4 925 672	906 997	–1,9	+3,8	–3,1	+0,2
	Oktober	2 162 540	446 465	4 916 709	891 775	+3,1	–3,3	+0,3	–9,2
	November	2 132 477	477 266	4 507 953	911 080	+8,6	+13,0	+6,0	+9,7
	Dezember	1 902 780	578 484	4 038 750	1 076 316	+3,8	+7,2	+3,1	+7,3
2025	Januar	1 517 546	335 905	3 413 398	670 365	–1,0	–1,2	–2,3	–4,9
	Februar	1 624 962	358 114	3 550 974	721 624	+2,3	+9,8	–0,9	+3,5
	März	1 921 451	395 158	4 276 370	806 758	+2,3	+4,4	+1,2	+5,5
	April	1 980 091	433 062	4 495 848	855 372	–2,7	+1,5	+1,6	+1,9
	Mai	2 357 360	501 306	5 192 281	988 555	+5,1	+7,9	+3,9	+4,9
	Juni	2 261 062	472 551	4 993 153	945 336	–4,6	–26,7	–5,2	–29,6
	Juli	2 165 395	528 916	5 077 822	1 115 425	+1,4	–3,7	+2,3	–0,5
	August	2 295 070	578 661	5 315 469	1 226 353	+2,4	+12,1	+2,4	+9,3
	September	2 431 803	511 166	5 179 441	1 008 030	+6,3	+12,0	+5,2	+11,1
	Oktober	2 303 742	548 516	5 222 201	1 136 204	+6,5	+22,9	+6,2	+27,4
	November	...	...	...	...	...	...	...	...
	Dezember	...	...	...	...	...	...	...	...

## 2.1 Kapazität und Leistung der Beherbergungsstätten nach Verwaltungsbezirken

Oktober 2025

Amtliche Schlüsselnummer	Verwaltungsbezirk	Betriebe		Betten			Mittlere Aufenthaltsdauer <sup>3)</sup>	
		geöffnete	Veränderung <sup>1)</sup>	angebotene	Veränderung <sup>1)</sup>	mittlere Auslastung <sup>2)</sup>	aller Gäste	ausländischer Gäste
<b>111 000</b>	<b>Kreisfreie Städte</b>							
<b>112 000</b>	<b>Düsseldorf</b>	<b>217</b>	<b>+3,3</b>	<b>36 647</b>	<b>+1,6</b>	<b>46,2</b>	<b>1,8</b>	<b>2,0</b>
<b>113 000</b>	<b>Duisburg</b>	<b>46</b>	<b>+2,2</b>	<b>4 009</b>	<b>+2,3</b>	<b>48,9</b>	<b>2,0</b>	<b>2,3</b>
<b>114 000</b>	<b>Essen</b>	<b>113</b>	<b>+1,8</b>	<b>11 742</b>	<b>-0,7</b>	<b>50,0</b>	<b>2,0</b>	<b>2,2</b>
<b>116 000</b>	<b>Krefeld</b>	<b>24</b>	<b>+14,3</b>	<b>2 101</b>	<b>+7,3</b>	<b>44,8</b>	<b>1,6</b>	<b>1,7</b>
<b>117 000</b>	<b>Mönchengladbach</b>	<b>28</b>	<b>-</b>	<b>2 632</b>	<b>+12,0</b>	<b>49,7</b>	<b>2,0</b>	<b>2,0</b>
<b>119 000</b>	<b>Mülheim an der Ruhr</b>	<b>20</b>	<b>-</b>	<b>1 279</b>	<b>+0,9</b>	<b>47,3</b>	<b>2,0</b>	<b>2,1</b>
<b>120 000</b>	<b>Oberhausen</b>	<b>36</b>	<b>+9,1</b>	<b>3 694</b>	<b>-4,3</b>	<b>49,2</b>	<b>2,3</b>	<b>2,4</b>
<b>122 000</b>	<b>Remscheid</b>	<b>15</b>	<b>+7,1</b>	<b>977</b>	<b>+36,3</b>	<b>44,5</b>	<b>1,7</b>	<b>1,5</b>
<b>124 000</b>	<b>Solingen</b>	<b>17</b>	<b>+13,3</b>	<b>881</b>	<b>+17,2</b>	<b>43,6</b>	<b>2,5</b>	<b>3,2</b>
	<b>Wuppertal</b>	<b>40</b>	<b>-2,4</b>	<b>4 106</b>	<b>+0,8</b>	<b>51,0</b>	<b>2,2</b>	<b>1,6</b>
<b>154 000</b>	<b>Kreis Kleve</b>	<b>118</b>	<b>+10,3</b>	<b>5 561</b>	<b>+2,9</b>	<b>41,9</b>	<b>2,4</b>	<b>2,1</b>
154 004	Bedburg-Hau	2	-	13	-	.	.	.
154 008	Emmerich am Rhein, Stadt	10	-9,1	210	-15,3	44,9	2,1	2,0
154 012	Geldern, Stadt	13	+8,3	707	+16,9	56,7	3,5	2,0
154 016	Goch, Stadt	10	+11,1	442	+0,9	49,5	2,4	2,0
154 020	Issum	4	-	55	-	17,4	3,3	3,8
154 024	Kalkar, Stadt	8	+14,3	1 226	+0,8	27,2	2,3	2,1
154 028	Kerken	5	-	73	+5,8	29,7	2,7	6,5
154 032	Kevelaer, Stadt	14	+7,7	582	-5,2	40,2	2,2	2,6
154 036	Kleve, Stadt	11	+10,0	608	+2,9	38,6	1,9	2,4
154 040	Kranenburg	5	+66,7	270	+3,8	58,7	2,9	2,2
154 044	Rees, Stadt	10	+11,1	287	+9,1	44,6	1,8	1,6
154 048	Rheurdt	3	-	107	-1,8	.	.	.
154 052	Straelen, Stadt	6	-	173	-	43,1	1,8	2,4
154 056	Uedem	5	+25,0	231	+10,0	68,1	4,7	1,8
154 060	Wachtendonk	5	+66,7	100	+26,6	21,6	1,5	1,4
154 064	Weeze	7	+16,7	477	+3,0	38,1	1,8	1,8
<b>158 000</b>	<b>Kreis Mettmann</b>	<b>94</b>	<b>+6,8</b>	<b>7 098</b>	<b>+4,1</b>	<b>43,8</b>	<b>2,1</b>	<b>2,3</b>
158 004	Erkrath, Stadt	5	+25,0	193	+4,9	.	.	.
158 008	Haan, Stadt	4	-	371	-5,4	46,8	2,0	2,6
158 012	Heiligenhaus, Stadt	7	+40,0	250	+13,1	44,8	2,2	2,0
158 016	Hilden, Stadt	11	-	1 028	+1,1	39,5	2,6	2,9
158 020	Langenfeld (Rhld.), Stadt	10	-9,1	379	-6,0	40,3	2,3	2,6
158 024	Mettmann, Stadt	8	-	916	+2,3	47,6	2,1	2,3
158 026	Monheim am Rhein, Stadt	9	+28,6	984	+23,0	46,0	1,9	1,9
158 028	Ratingen, Stadt	27	+8,0	2 461	+4,0	44,2	2,1	2,3
158 032	Velbert, Stadt	11	-	477	+1,3	40,4	2,2	3,1
158 036	Wülfrath, Stadt	2	-	39	-40,9	.	.	.
<b>162 000</b>	<b>Rhein-Kreis Neuss</b>	<b>85</b>	<b>+2,4</b>	<b>6 393</b>	<b>+6,7</b>	<b>48,9</b>	<b>2,6</b>	<b>2,4</b>
162 004	Dormagen, Stadt	18	+12,5	763	+3,4	48,5	4,2	3,3
162 008	Grevenbroich, Stadt	11	-8,3	548	-9,1	35,3	2,3	2,0
162 012	Jüchen, Stadt	3	-	107	+1,9	.	.	.
162 016	Kaarst, Stadt	8	-	475	-6,5	40,4	1,5	1,8
162 020	Korschenbroich, Stadt	6	-14,3	313	-4,3	92,2	10,1	2,6
162 022	Meerbusch, Stadt	17	-5,6	806	-7,6	68,0	5,0	4,1
162 024	Neuss, Stadt	20	+25,0	3 330	+19,7	44,7	2,1	2,3
162 028	Rommerskirchen	2	-33,3	51	-12,1	.	.	.
<b>166 000</b>	<b>Kreis Viersen</b>	<b>54</b>	<b>-1,8</b>	<b>2 346</b>	<b>-9,1</b>	<b>41,8</b>	<b>2,2</b>	<b>2,7</b>
166 004	Brüggen	6	-	352	+4,1	30,7	2,4	2,8
166 008	Grefrath	3	-	46	-76,3	18,7	2,3	2,4
166 012	Kempfen, Stadt	5	-28,6	291	-14,2	28,1	2,7	1,6
166 016	Nettetal, Stadt	12	-	873	-	45,6	1,9	1,5
166 020	Niederkrüchten	7	-12,5	63	-1,6	52,4	3,5	4,5
166 024	Schwalmtal	2	-	51	-	.	.	.
166 028	Tönisvorst, Stadt	1	-	21	-	.	.	.
166 032	Viersen, Stadt	8	+14,3	198	+6,5	50,4	2,2	2,4
166 036	Willich, Stadt	10	+11,1	451	-12,3	48,5	2,3	3,4
<b>170 000</b>	<b>Kreis Wesel</b>	<b>97</b>	<b>+1,0</b>	<b>4 755</b>	<b>-</b>	<b>46,6</b>	<b>2,3</b>	<b>2,4</b>
170 004	Alpen	4	-	96	-	35,5	2,7	1,9
170 008	Dinslaken, Stadt	8	+14,3	336	+15,5	37,9	2,4	2,5
170 012	Hamminkeln, Stadt	8	-	495	-	66,5	5,8	9,0
170 016	Hünxe	4	-	93	-	3,6	2,7	1,8
170 020	Kamp-Lintfort, Stadt	4	-	343	-0,3	48,6	1,8	1,9

1) Veränderung gegenüber dem Vorjahresmonat in % – 2) mittlere Auslastung = (Übernachtungen / angebotene Bettentage) \* 100 – 3) mittlere Aufenthaltsdauer (in Tagen) = Übernachtungen / Ankünfte

## Noch: 2.1 Kapazität und Leistung der Beherbergungsstätten nach Verwaltungsbezirken

Oktober 2025

Amtliche Schlüssel- nummer	Verwaltungsbezirk	Ankünfte				Übernachtungen			
		aller Gäste	Verände- rung <sup>1)</sup>	ausländischer Gäste	Verände- rung <sup>1)</sup>	aller Gäste	Verände- rung <sup>1)</sup>	ausländischer Gäste	Verände- rung <sup>1)</sup>
	<b>Kreisfreie Städte</b>								
111 000	Düsseldorf	296 573	+5,1	109 657	+21,2	527 426	+12,7	215 020	+32,1
112 000	Duisburg	30 705	+5,7	5 432	-0,1	60 716	+11,1	12 284	+24,0
113 000	Essen	91 209	+8,9	25 011	+28,8	183 551	+11,3	54 733	+27,4
114 000	Krefeld	18 083	+33,7	3 963	+52,8	29 186	+29,6	6 907	+59,4
116 000	Mönchengladbach	19 790	+24,0	4 937	+46,1	40 518	+22,7	9 640	+65,3
117 000	Mülheim an der Ruhr	9 341	+15,4	2 765	+20,2	18 737	+7,3	5 669	-7,4
119 000	Oberhausen	25 672	-1,8	4 470	-12,7	59 322	+2,3	10 763	+0,8
120 000	Remscheid	7 837	+129,0	3 080	x	13 486	+79,5	4 680	+436,1
122 000	Solingen	5 040	+38,2	1 285	+57,5	12 353	+51,1	4 171	+159,1
124 000	Wuppertal	29 035	+19,6	6 919	+54,4	64 912	+9,8	11 351	+41,1
154 000	<b>Kreis Kleve</b>	34 891	+9,4	6 574	+15,4	83 139	+9,6	14 096	+23,3
154 004	Bedburg-Hau	.	.	.	.	.	.	.	.
154 008	Emmerich am Rhein, Stadt	2 384	-0,2	507	-0,2	5 019	-4,4	1 016	-3,7
154 012	Geldern, Stadt	3 688	+43,4	272	+47,0	13 050	+19,1	548	+49,3
154 016	Goch, Stadt	3 686	-21,5	796	-28,0	8 737	-15,8	1 561	-32,1
154 020	Issum	215	-38,7	59	+25,5	701	-22,6	222	+101,8
154 024	Kalkar, Stadt	5 448	+26,2	1 858	+131,7	12 681	+28,6	3 918	+164,9
154 028	Kerken	284	-4,7	28	-40,4	771	+14,6	181	+1,1
154 032	Kevelaer, Stadt	3 906	+22,0	611	+61,2	8 519	+27,5	1 565	+44,1
154 036	Kleve, Stadt	4 000	+14,4	626	-2,5	7 734	+9,0	1 488	+19,6
154 040	Kranenburg	1 780	+7,2	145	-53,4	5 140	+23,4	319	-36,1
154 044	Rees, Stadt	2 603	+4,5	366	-34,9	4 715	+6,7	575	-42,1
154 048	Rheurdt	.	.	.	.	.	.	.	.
154 052	Straelen, Stadt	1 486	+1,7	156	+15,6	2 663	+0,7	373	+99,5
154 056	Uedem	1 039	+51,2	37	+270,0	4 919	+3,3	65	+400,0
154 060	Wachtendonk	614	+38,3	145	+145,8	936	+23,2	197	+177,5
154 064	Weeze	3 089	-7,1	916	+2,7	5 637	+3,7	1 660	+14,8
158 000	<b>Kreis Mettmann</b>	45 260	+16,2	12 265	+49,0	95 343	+25,9	28 363	+75,7
158 004	Erkrath, Stadt	.	.	.	.	.	.	.	.
158 008	Haan, Stadt	2 630	+14,0	603	+55,8	5 379	+19,8	1 584	+111,8
158 012	Heiligenhaus, Stadt	1 602	+18,2	788	+117,1	3 469	+29,7	1 554	+103,1
158 016	Hilden, Stadt	4 515	+3,7	1 173	+30,3	11 868	+9,1	3 416	+53,7
158 020	Langenfeld (Rhld.), Stadt	2 095	+22,9	515	+95,8	4 734	+45,5	1 335	+143,6
158 024	Mettmann, Stadt	6 451	+7,1	2 489	+37,1	13 260	+16,8	5 683	+91,7
158 026	Monheim am Rhein, Stadt	7 402	+80,3	2 189	+171,3	14 041	+89,1	4 134	+132,2
158 028	Ratingen, Stadt	16 226	+9,3	3 935	+36,3	33 688	+22,9	9 135	+63,3
158 032	Velbert, Stadt	2 672	+9,0	345	+80,6	5 969	+15,2	1 074	+160,0
158 036	Wülfrath, Stadt	.	.	.	.	.	.	.	.
162 000	<b>Rhein-Kreis Neuss</b>	36 611	+27,1	8 413	+42,6	96 746	+24,0	20 245	+60,3
162 004	Dormagen, Stadt	2 643	+8,0	510	+31,1	11 230	+19,4	1 684	+67,2
162 008	Grevenbroich, Stadt	2 621	+36,9	1 021	+170,8	6 004	-12,6	2 011	+162,2
162 012	Jüchen, Stadt	.	.	.	.	.	.	.	.
162 016	Kaarst, Stadt	4 044	+43,5	534	+22,2	5 945	+7,9	962	-17,7
162 020	Korschenbroich, Stadt	889	+29,6	44	+175,0	8 946	+2,6	114	+132,7
162 022	Meerbusch, Stadt	3 371	+24,8	501	-59,1	16 990	+13,2	2 062	-34,9
162 024	Neuss, Stadt	22 427	+26,9	5 717	+68,9	46 119	+49,0	13 162	+110,7
162 028	Rommerskirchen	.	.	.	.	.	.	.	.
166 000	<b>Kreis Viersen</b>	15 781	+10,6	1 569	-7,0	34 328	+0,1	4 191	+27,2
166 004	Brüggen	2 265	+63,3	247	-2,0	5 473	-35,0	684	+22,1
166 008	Grefrath	165	-77,9	7	-41,7	381	-81,5	17	-43,3
166 012	Kempfen, Stadt	1 302	-23,2	133	+79,7	3 579	-5,4	215	+45,3
166 016	Nettetal, Stadt	6 564	+26,2	183	-61,0	12 350	+41,5	278	-48,1
166 020	Niederkrüchten	473	-13,4	54	+14,9	1 661	-9,6	241	+86,8
166 024	Schwalmtal	.	.	.	.	.	.	.	.
166 028	Tönisvorst, Stadt	.	.	.	.	.	.	.	.
166 032	Viersen, Stadt	1 428	+8,5	185	-4,6	3 094	+22,4	446	+30,8
166 036	Willich, Stadt	2 933	+0,2	644	+11,6	6 775	+9,8	2 160	+49,7
170 000	<b>Kreis Wesel</b>	36 394	+9,9	6 511	+41,6	85 042	+14,8	15 479	+54,2
170 004	Alpen	547	-14,0	78	+16,4	1 501	+16,0	147	-1,3
170 008	Dinslaken, Stadt	1 644	+10,9	440	+97,3	3 952	+6,7	1 085	+66,4
170 012	Hamminkeln, Stadt	2 192	+16,2	136	+20,4	12 680	+16,5	1 221	+54,4
170 016	Hünxe	237	-30,1	44	-2,2	640	-37,9	81	-30,8
170 020	Kamp-Lintfort, Stadt	2 839	+78,9	1 006	x	5 165	+65,7	1 954	x

Anmerkungen Seite 9

## Noch: 2.1 Kapazität und Leistung der Beherbergungsstätten nach Verwaltungsbezirken

Oktober 2025

Amtliche Schlüssel- nummer	Verwaltungsbezirk	Betriebe		Betten			Mittlere Aufenthaltsdauer <sup>3)</sup>	
		geöffnete	Veränderung <sup>1)</sup>	angebotene	Veränderung <sup>1)</sup>	mittlere Auslastung <sup>2)</sup>	aller Gäste	ausländischer Gäste
	<b>Noch: Kreis Wesel</b>							
170 024	Moers, Stadt	15	+7,1	776	+4,7	42,9	2,1	2,3
170 028	Neukirchen-Vluyn, Stadt	2	–	184	–	.	.	.
170 032	Rheinberg, Stadt	2	–33,3	51	–59,2	.	.	.
170 036	Schermbeck	8	–11,1	548	–2,0	42,8	2,2	2,1
170 040	Sonsbeck	3	–25,0	144	–9,4	52,0	2,9	1,9
170 044	Voerde (Niederrhein), Stadt	3	–	145	+2,1	32,9	2,0	1,8
170 048	Wesel, Stadt	17	+21,4	828	+4,9	47,8	1,9	2,4
170 052	Xanten, Stadt	19	–5,0	716	–2,6	50,1	2,2	2,9
<b>100 000</b>	<b>Reg.-Bez. Düsseldorf</b>	<b>1 004</b>	<b>+3,8</b>	<b>94 221</b>	<b>+2,0</b>	<b>46,8</b>	<b>2,0</b>	<b>2,1</b>
	<b>Kreisfreie Städte</b>							
<b>314 000</b>	<b>Bonn</b>	<b>87</b>	<b>–</b>	<b>9 968</b>	<b>–1,8</b>	<b>48,1</b>	<b>2,1</b>	<b>2,4</b>
<b>315 000</b>	<b>Köln</b>	<b>256</b>	<b>+2,8</b>	<b>38 663</b>	<b>+2,2</b>	<b>54,8</b>	<b>1,7</b>	<b>1,9</b>
<b>316 000</b>	<b>Leverkusen</b>	<b>24</b>	<b>+14,3</b>	<b>1 632</b>	<b>+8,2</b>	<b>44,0</b>	<b>1,9</b>	<b>2,2</b>
<b>334 000</b>	<b>Städteregion Aachen</b>	<b>187</b>	<b>+2,2</b>	<b>10 514</b>	<b>+4,8</b>	<b>49,5</b>	<b>2,1</b>	<b>1,7</b>
334 002	Aachen, kreisfreie Stadt	60	+3,4	5 959	+5,5	52,8	1,9	1,6
334 004	Alsdorf, Stadt	6	+20,0	118	–	44,3	2,4	2,0
334 008	Baesweiler, Stadt	4	–	152	–1,9	36,5	2,1	2,5
334 012	Eschweiler, Stadt	11	–	401	+6,1	52,5	2,0	2,1
334 016	Herzogenrath, Stadt	1	–50,0	65	–19,8	.	.	.
334 020	Monschau, Stadt	49	+2,1	1 507	+8,8	48,9	2,2	1,7
334 024	Roetgen	5	–	86	–	.	.	.
334 028	Simmerath	39	+2,6	1 518	+2,9	39,8	3,1	2,5
334 032	Stolberg (Rhld.), Stadt	5	–16,7	271	–4,6	38,9	2,1	1,8
334 036	Würselen, Stadt	7	+16,7	437	+4,8	56,8	5,0	2,6
<b>358 000</b>	<b>Kreis Düren</b>	<b>82</b>	<b>+2,5</b>	<b>4 054</b>	<b>–3,5</b>	<b>44,0</b>	<b>2,6</b>	<b>3,1</b>
358 004	Aldenhoven	–	–	–	–	–	–	–
358 008	Düren, Stadt	11	–8,3	768	–6,6	41,0	1,8	1,9
358 012	Heimbach, Stadt	21	–	1 510	+0,4	53,1	3,4	3,8
358 016	Hürtgenwald	8	–	298	–20,1	43,5	3,0	2,2
358 020	Inden	–	–	–	–	–	–	–
358 024	Jülich, Stadt	10	+42,9	500	+4,8	45,6	2,3	2,3
358 028	Kreuzau	5	+25,0	158	+2,6	36,9	2,2	1,4
358 032	Langerwehe	2	–	43	+16,2	.	.	.
358 036	Linnich, Stadt	2	–	32	–	.	.	.
358 040	Merzenich	1	–	30	–	.	.	.
358 044	Nideggen, Stadt	17	–5,6	577	–4,2	33,8	2,8	2,3
358 048	Niederzier	4	–	121	–15,4	23,7	1,9	2,1
358 052	Nörvenich	1	–	17	–32,0	.	.	.
358 056	Titz	–	–	–	–	–	–	–
358 060	Vettweiß	–	–	–	–	–	–	–
<b>362 000</b>	<b>Rhein-Erft-Kreis</b>	<b>95</b>	<b>+5,6</b>	<b>7 801</b>	<b>+0,1</b>	<b>56,8</b>	<b>2,6</b>	<b>2,0</b>
362 004	Bedburg, Stadt	6	–	400	–	39,3	3,4	8,7
362 008	Bergheim, Stadt	10	+11,1	378	+8,6	58,6	4,0	9,3
362 012	Brühl, Stadt	18	–	3 152	–0,1	63,6	2,2	1,5
362 016	Elsdorf, Stadt	5	+25,0	116	+26,1	29,3	3,5	5,8
362 020	Erfstadt, Stadt	5	–	103	+5,1	31,4	2,9	2,2
362 024	Frechen, Stadt	7	–12,5	528	–3,6	49,4	1,9	1,8
362 028	Hürth, Stadt	14	–	1 673	–1,1	66,4	4,7	3,6
362 032	Kerpen, Stadt	15	+7,1	787	+1,5	43,3	2,2	1,5
362 036	Pulheim, Stadt	9	+28,6	373	–1,6	39,8	2,0	2,4
362 040	Wesseling, Stadt	6	+20,0	291	–4,3	40,4	3,1	2,6
<b>366 000</b>	<b>Kreis Euskirchen</b>	<b>136</b>	<b>+8,8</b>	<b>5 933</b>	<b>+2,0</b>	<b>43,5</b>	<b>2,9</b>	<b>3,0</b>
366 004	Bad Münstereifel, Stadt	14	+7,7	1 152	+0,1	58,8	6,4	2,1
366 008	Blankenheim	21	+5,0	643	–0,3	34,0	3,1	2,1
366 012	Dahlem	16	+23,1	1 115	+2,4	48,8	4,0	5,1
366 016	Euskirchen, Stadt	11	+10,0	562	+2,9	46,1	1,7	1,3
366 020	Hellenthal	23	+9,5	489	+5,6	30,4	2,5	2,6
366 024	Kall	12	+20,0	498	+7,6	32,7	1,8	1,3
366 028	Mechernich, Stadt	9	–	243	–5,1	22,3	1,7	1,8
366 032	Nettersheim	6	–	237	–	21,9	1,6	–
366 036	Schleiden, Stadt	18	–	871	+1,3	46,5	2,6	2,5
366 040	Weilerswist	3	+50,0	54	+35,0	63,4	2,2	1,7
366 044	Zülpich, Stadt	3	–	69	–	36,4	2,2	2,0

Anmerkungen Seite 9

# Noch: 2.1 Kapazität und Leistung der Beherbergungsstätten nach Verwaltungsbezirken

Oktober 2025

Amtliche Schlüsselnummer	Verwaltungsbezirk	Ankünfte				Übernachtungen			
		aller Gäste	Veränderung <sup>1)</sup>	ausländischer Gäste	Veränderung <sup>1)</sup>	aller Gäste	Veränderung <sup>1)</sup>	ausländischer Gäste	Veränderung <sup>1)</sup>
	<b>Noch: Kreis Wesel</b>								
170 024	Moers, Stadt	5 243	+9,7	1 666	+61,6	10 856	+21,1	3 840	+92,5
170 028	Neukirchen-Vluyn, Stadt	.	.	.	.	.	.	.	.
170 032	Rheinberg, Stadt	.	.	.	.	.	.	.	.
170 036	Schermbeck	3 233	-4,3	250	-39,8	7 271	+11,6	527	-14,6
170 040	Sonsbeck	2 185	+10,5	710	+24,1	6 307	+6,9	1 345	+37,0
170 044	Voerde (Niederrhein), Stadt	724	+15,5	86	+126,3	1 477	+11,9	151	+174,5
170 048	Wesel, Stadt	9 760	+22,2	1 481	+18,8	18 120	+29,5	3 485	+28,6
170 052	Xanten, Stadt	6 108	-9,7	447	+2,5	13 616	-2,7	1 284	+19,6
<b>100 000</b>	<b>Reg.-Bez. Düsseldorf</b>	<b>702 222</b>	<b>+10,2</b>	<b>202 851</b>	<b>+26,3</b>	<b>1404 805</b>	<b>+14,1</b>	<b>417 592</b>	<b>+36,2</b>
	<b>Kreisfreie Städte</b>								
<b>314 000</b>	<b>Bonn</b>	<b>70 297</b>	<b>-3,6</b>	<b>15 761</b>	<b>+35,6</b>	<b>149 927</b>	<b>+1,6</b>	<b>38 570</b>	<b>+49,9</b>
<b>315 000</b>	<b>Köln</b>	<b>383 767</b>	<b>+5,1</b>	<b>141 098</b>	<b>+23,6</b>	<b>669 227</b>	<b>+8,7</b>	<b>265 918</b>	<b>+30,6</b>
<b>316 000</b>	<b>Leverkusen</b>	<b>11 750</b>	<b>+30,6</b>	<b>2 749</b>	<b>+47,2</b>	<b>22 273</b>	<b>+33,7</b>	<b>6 025</b>	<b>+70,4</b>
	<b>Städteregion Aachen</b>	<b>80 932</b>	<b>+8,7</b>	<b>27 679</b>	<b>+13,2</b>	<b>167 735</b>	<b>+5,0</b>	<b>47 787</b>	<b>+13,7</b>
334 002	Aachen, kreisfreie Stadt	54 807	+8,9	21 176	+15,1	101 397	+2,4	34 370	+16,0
334 004	Alsdorf, Stadt	710	+16,0	98	+100,0	1 733	+24,8	192	+39,1
334 008	Baesweiler, Stadt	832	+32,1	108	+11,3	1 718	+8,5	266	+7,7
334 012	Eschweiler, Stadt	3 243	+26,5	690	+38,6	6 524	+39,8	1 472	+89,7
334 016	Herzogenrath, Stadt	.	.	.	.	.	.	.	.
334 020	Monschau, Stadt	10 708	+8,5	2 921	+4,5	23 448	+6,4	5 007	-3,1
334 024	Roetgen	.	.	.	.	.	.	.	.
334 028	Simmerath	6 528	+8,7	1 881	+10,5	20 250	+11,8	4 772	+10,8
334 032	Stolberg (Rhld.), Stadt	1 560	+0,1	232	+10,0	3 266	-1,8	407	+10,0
334 036	Würselen, Stadt	1 533	-16,8	409	-26,4	7 703	-1,5	1 064	-9,6
<b>358 000</b>	<b>Kreis Düren</b>	<b>22 935</b>	<b>+10,4</b>	<b>6 371</b>	<b>+22,0</b>	<b>60 283</b>	<b>+13,1</b>	<b>19 481</b>	<b>+30,2</b>
358 004	Aldenhoven	-	-	-	-	-	-	-	-
358 008	Düren, Stadt	5 686	+12,8	1 250	+33,8	10 033	+8,8	2 427	+46,7
358 012	Heimbach, Stadt	7 584	+10,8	3 672	+23,8	25 792	+9,6	13 881	+31,3
358 016	Hürtgenwald	1 358	+6,1	372	+13,1	4 019	+27,7	815	-9,9
358 020	Inden	-	-	-	-	-	-	-	-
358 024	Jülich, Stadt	3 334	+20,1	449	+33,2	7 583	+38,7	1 017	+57,7
358 028	Kreuzau	803	+27,1	99	+52,3	1 806	+17,8	143	+38,8
358 032	Langerwehe	.	.	.	.	.	.	.	.
358 036	Linnich, Stadt	.	.	.	.	.	.	.	.
358 040	Merzenich	.	.	.	.	.	.	.	.
358 044	Nideggen, Stadt	3 372	+0,8	449	-18,4	9 277	+4,2	1 030	-0,7
358 048	Niederzier	474	+4,6	65	+170,8	889	+29,4	136	+369,0
358 052	Nörvenich	.	.	.	.	.	.	.	.
358 056	Titz	-	-	-	-	-	-	-	-
358 060	Vettweiß	-	-	-	-	-	-	-	-
<b>362 000</b>	<b>Rhein-Erft-Kreis</b>	<b>53 223</b>	<b>+9,8</b>	<b>19 395</b>	<b>+33,9</b>	<b>139 417</b>	<b>+8,9</b>	<b>38 863</b>	<b>+49,8</b>
362 004	Bedburg, Stadt	1 416	+25,9	323	+188,4	4 879	+104,0	2 812	+273,4
362 008	Bergheim, Stadt	1 712	+2,3	203	-21,0	6 870	+25,7	1 890	-6,3
362 012	Brühl, Stadt	29 408	+12,6	13 551	+34,4	63 869	+6,2	20 291	+48,6
362 016	Elsdorf, Stadt	305	+22,5	21	+110,0	1 053	+12,1	121	-28,0
362 020	Erftstadt, Stadt	475	+12,6	34	x	1 393	-3,5	76	x
362 024	Frechen, Stadt	4 273	-5,4	1 420	+32,5	8 091	-2,3	2 582	+46,4
362 028	Hürth, Stadt	7 300	+0,1	2 306	+43,1	34 445	+3,7	8 268	+55,2
362 032	Kerpen, Stadt	4 842	+25,8	1 023	+6,8	10 574	+20,5	1 548	+24,3
362 036	Pulheim, Stadt	2 334	+30,9	330	+69,2	4 601	+36,4	788	+103,1
362 040	Wesseling, Stadt	1 158	-19,1	184	-3,7	3 642	-8,3	487	-22,8
<b>366 000</b>	<b>Kreis Euskirchen</b>	<b>30 713</b>	<b>+6,2</b>	<b>4 483</b>	<b>+21,4</b>	<b>90 551</b>	<b>+2,8</b>	<b>13 651</b>	<b>+21,3</b>
366 004	Bad Münstereifel, Stadt	3 329	+3,9	189	-12,9	21 182	-0,4	394	+6,8
366 008	Blankenheim	3 736	-3,8	220	-18,8	11 578	-4,2	472	-17,9
366 012	Dahlem	4 227	+15,2	1 638	+27,3	16 946	+18,7	8 277	+42,7
366 016	Euskirchen, Stadt	4 727	+17,3	908	+69,1	8 029	+10,4	1 169	+37,5
366 020	Hellenthal	3 142	+0,6	237	-28,2	7 803	-3,7	607	-35,8
366 024	Kall	2 813	+19,7	173	+150,7	5 073	+18,8	230	+105,4
366 028	Mechernich, Stadt	1 120	+31,6	143	+127,0	1 953	+10,9	251	+136,8
366 032	Nettersheim	1 176	-8,1	-	-100,0	1 891	-22,4	-	-100,0
366 036	Schleiden, Stadt	5 415	-4,2	730	+0,4	13 850	-5,8	1 815	-14,2
366 040	Weilerswist	460	+15,0	213	+25,3	999	+37,8	372	+24,8
366 044	Zülpich, Stadt	568	+16,4	32	+166,7	1 247	+4,7	64	+100,0

Anmerkungen Seite 9

## Noch: 2.1 Kapazität und Leistung der Beherbergungsstätten nach Verwaltungsbezirken

Oktober 2025

Amtliche Schlüssel- nummer	Verwaltungsbezirk	Betriebe		Betten			Mittlere Aufenthaltsdauer <sup>3)</sup>	
		geöffnete	Veränderung <sup>1)</sup>	angebotene	Veränderung <sup>1)</sup>	mittlere Auslastung <sup>2)</sup>	aller Gäste	ausländischer Gäste
<b>370 000</b>	<b>Kreis Heinsberg</b>	<b>59</b>	<b>+5,4</b>	<b>1 702</b>	<b>+1,6</b>	<b>45,1</b>	<b>2,4</b>	<b>2,5</b>
370 004	Erkelenz, Stadt	7	–	231	+6,5	46,9	1,9	2,4
370 008	Gangelt	2	–	29	–	.	.	.
370 012	Geilenkirchen, Stadt	4	+33,3	193	+19,9	43,9	4,5	6,1
370 016	Heinsberg, Stadt	10	–	269	+2,7	43,6	1,7	1,9
370 020	Hückelhoven, Stadt	7	+16,7	162	+6,6	46,9	2,2	3,3
370 024	Selfkant	2	–	22	–	.	.	.
370 028	Übach-Palenberg, Stadt	3	–	193	–	34,6	3,4	2,6
370 032	Waldfeucht	2	–	34	–8,1	.	.	.
370 036	Wassenberg, Stadt	12	+20,0	192	+31,5	37,9	1,9	1,4
370 040	Wegberg, Stadt	10	–9,1	377	–17,3	58,5	3,5	4,1
<b>374 000</b>	<b>Oberbergischer Kreis</b>	<b>98</b>	<b>+10,1</b>	<b>5 498</b>	<b>+2,8</b>	<b>43,7</b>	<b>3,0</b>	<b>2,6</b>
374 004	Bergneustadt, Stadt	6	–	257	–	33,5	2,0	1,7
374 008	Engelskirchen	6	–	415	–	67,8	5,3	2,3
374 012	Gummersbach, Stadt	12	+20,0	698	+5,3	44,8	2,2	2,7
374 016	Hückeswagen, Stadt	3	–25,0	101	–	34,7	2,7	3,3
374 020	Lindlar	15	+7,1	540	+4,9	32,8	2,8	5,9
374 024	Marienheide	3	+50,0	161	+7,3	.	.	.
374 028	Morsbach	3	–	48	–11,1	.	.	.
374 032	Nümbrecht	7	–	849	–	54,3	4,1	3,0
374 036	Radevormwald, Stadt	9	–	636	–6,2	41,8	2,6	1,4
374 040	Reichshof	9	+200,0	355	+26,8	70,9	13,1	2,9
374 044	Waldbrohl, Stadt	7	–	626	+8,7	29,3	2,6	2,6
374 048	Wiehl, Stadt	7	–	387	+0,5	37,5	2,2	1,7
374 052	Wipperfürth, Stadt	11	–	425	–	34,8	2,0	1,5
<b>378 000</b>	<b>Rhein.-Berg. Kreis</b>	<b>62</b>	<b>+8,8</b>	<b>3 242</b>	<b>+2,3</b>	<b>46,7</b>	<b>2,3</b>	<b>2,1</b>
378 004	Bergisch Gladbach, Stadt	19	+5,6	1 210	+6,4	48,7	2,1	1,9
378 008	Burscheid, Stadt	4	+33,3	155	+18,3	34,5	1,8	2,1
378 012	Kürten	6	–	193	+1,6	26,0	3,3	2,6
378 016	Leichlingen (Rhld.), Stadt	8	+14,3	496	+0,8	62,6	10,1	11,4
378 020	Odenthal	7	+16,7	418	+2,2	32,4	1,3	1,9
378 024	Overath, Stadt	5	–16,7	119	–43,1	33,1	1,8	2,7
378 028	Rösrath, Stadt	5	+25,0	280	+4,9	51,0	1,7	1,9
378 032	Wermelskirchen, Stadt	8	+14,3	371	+11,4	52,2	2,4	1,9
<b>382 000</b>	<b>Rhein-Sieg-Kreis</b>	<b>131</b>	<b>+6,5</b>	<b>9 409</b>	<b>+2,7</b>	<b>46,2</b>	<b>2,3</b>	<b>2,2</b>
382 004	Alfter	5	–	165	–1,8	41,1	2,8	3,4
382 008	Bad Honnef, Stadt	14	+27,3	1 111	+5,2	47,0	1,8	1,8
382 012	Bornheim, Stadt	15	+25,0	556	+7,1	44,2	3,1	4,0
382 016	Eitorf	5	+25,0	307	+0,7	38,1	1,7	2,0
382 020	Hennef (Sieg), Stadt	11	–	1 056	+0,5	54,3	4,1	2,0
382 024	Königswinter, Stadt	16	–	1 630	–0,1	46,5	2,0	2,3
382 028	Lohmar, Stadt	7	–	176	+0,6	24,3	1,7	2,6
382 032	Meckenheim, Stadt	5	+25,0	256	+12,3	56,8	1,9	2,4
382 036	Much	3	–	340	–	46,5	2,2	2,6
382 040	Neunkirchen-Seelscheid	2	–	81	–	.	.	.
382 044	Niederkassel, Stadt	5	–	213	–	39,0	1,7	2,1
382 048	Rheinbach, Stadt	4	–	415	–	35,6	2,1	1,5
382 052	Ruppichterath	1	–	25	–	.	.	.
382 056	Sankt Augustin, Stadt	4	–	397	+21,8	53,4	3,4	2,1
382 060	Siegburg, Stadt	12	–	1 026	+2,7	40,2	2,2	2,7
382 064	Swisttal	4	–	279	+3,7	66,3	3,8	1,9
382 068	Troisdorf, Stadt	9	–	974	+2,3	48,4	1,9	2,1
382 072	Wachtberg	3	–	121	–	.	.	.
382 076	Windeck	6	–	281	–0,7	35,4	2,2	1,5
<b>300 000</b>	<b>Reg.-Bez. Köln</b>	<b>1 217</b>	<b>+4,9</b>	<b>98 416</b>	<b>+1,8</b>	<b>50,5</b>	<b>2,1</b>	<b>2,0</b>
<b>512 000</b>	<b>Kreisfreie Städte</b>							
<b>512 000</b>	<b>Bottrop</b>	<b>11</b>	<b>–</b>	<b>624</b>	<b>+2,6</b>	<b>43,6</b>	<b>2,2</b>	<b>2,2</b>
<b>513 000</b>	<b>Gelsenkirchen</b>	<b>20</b>	<b>–</b>	<b>2 193</b>	<b>+11,0</b>	<b>44,4</b>	<b>2,6</b>	<b>2,0</b>
<b>515 000</b>	<b>Münster</b>	<b>86</b>	<b>+2,4</b>	<b>10 117</b>	<b>+1,2</b>	<b>53,0</b>	<b>2,4</b>	<b>1,8</b>

Anmerkungen Seite 9



# Noch: 2.1 Kapazität und Leistung der Beherbergungsstätten nach Verwaltungsbezirken

Oktober 2025

Amtliche Schlüsselnummer	Verwaltungsbezirk	Ankünfte				Übernachtungen			
		aller Gäste	Veränderung <sup>1)</sup>	ausländischer Gäste	Veränderung <sup>1)</sup>	aller Gäste	Veränderung <sup>1)</sup>	ausländischer Gäste	Veränderung <sup>1)</sup>
<b>370 000</b>	<b>Kreis Heinsberg</b>	<b>11 668</b>	<b>+13,0</b>	<b>2 209</b>	<b>+35,2</b>	<b>27 578</b>	<b>+13,1</b>	<b>5 482</b>	<b>+37,8</b>
370 004	Erkelenz, Stadt	1 779	+11,6	319	+5,6	3 360	+8,5	757	-4,7
370 008	Gangelt	.	.	.	.	.	.	.	.
370 012	Geilenkirchen, Stadt	587	+1,2	194	+22,0	2 628	+90,8	1 175	+108,3
370 016	Heinsberg, Stadt	2 522	+26,7	564	+26,5	4 245	+29,5	1 077	+53,0
370 020	Hückelhoven, Stadt	1 354	+30,4	204	+22,2	3 010	+35,6	666	+19,4
370 024	Selfkant	.	.	.	.	.	.	.	.
370 028	Übach-Palenberg, Stadt	604	+1,9	62	+14,8	2 072	-15,0	162	+36,1
370 032	Waldfeucht	.	.	.	.	.	.	.	.
370 036	Wassenberg, Stadt	2 126	+6,2	540	+148,8	4 026	+1,7	741	+92,5
370 040	Wegberg, Stadt	2 004	+6,0	120	+18,8	6 963	+4,2	486	+32,4
<b>374 000</b>	<b>Oberbergischer Kreis</b>	<b>24 808</b>	<b>+7,4</b>	<b>1 507</b>	<b>+20,5</b>	<b>75 657</b>	<b>+2,4</b>	<b>3 921</b>	<b>+26,1</b>
374 004	Bergneustadt, Stadt	1 359	+2,0	61	-27,4	2 667	+3,0	101	-41,6
374 008	Engelskirchen	1 648	+17,3	35	-44,4	8 723	-6,7	80	-33,3
374 012	Gummersbach, Stadt	4 349	+37,0	515	+30,7	9 726	+40,4	1 378	+52,4
374 016	Hückeswagen, Stadt	520	-0,4	29	+20,8	1 408	+0,6	95	+55,7
374 020	Lindlar	2 453	+24,3	125	+58,2	6 778	+7,0	735	+38,4
374 024	Marienheide	.	.	.	.	.	.	.	.
374 028	Morsbach	.	.	.	.	.	.	.	.
374 032	Nümbrecht	3 497	-9,3	6	+20,0	14 287	-3,2	18	-28,0
374 036	Radevormwald, Stadt	3 205	+24,8	79	+426,7	8 232	+8,7	113	+334,6
374 040	Reichshof	577	-	20	-35,5	7 576	+4,1	57	+1,8
374 044	Waldbrohl, Stadt	2 101	-19,3	86	+2,4	5 505	-8,1	221	+25,6
374 048	Wiehl, Stadt	2 064	+9,6	110	+7,8	4 526	+2,2	188	+16,0
374 052	Wipperfürth, Stadt	2 261	-0,4	179	+18,5	4 486	-11,5	277	-9,5
<b>378 000</b>	<b>Rhein.-Berg. Kreis</b>	<b>20 063</b>	<b>+18,0</b>	<b>2 640</b>	<b>+35,0</b>	<b>47 087</b>	<b>+11,5</b>	<b>5 601</b>	<b>+47,5</b>
378 004	Bergisch Gladbach, Stadt	8 679	+20,5	1 531	+34,5	18 264	+15,1	2 941	+50,9
378 008	Burscheid, Stadt	900	+29,1	79	+12,9	1 656	+36,7	168	+6,3
378 012	Kürten	477	+33,6	9	-57,1	1 558	+23,7	23	-17,9
378 016	Leichlingen (Rhld.), Stadt	964	+21,9	48	-32,4	9 758	+2,8	545	+7,7
378 020	Odenthal	3 283	+29,1	186	+67,6	4 196	+23,0	347	+47,0
378 024	Overath, Stadt	684	-45,6	74	-15,9	1 222	-46,0	197	+5,9
378 028	Rösrath, Stadt	2 564	+17,6	372	+73,0	4 430	+7,8	723	+106,0
378 032	Wermelskirchen, Stadt	2 512	+27,3	341	+40,9	6 003	+30,3	657	+71,1
<b>382 000</b>	<b>Rhein-Sieg-Kreis</b>	<b>59 333</b>	<b>+7,0</b>	<b>9 040</b>	<b>+38,5</b>	<b>135 680</b>	<b>+14,7</b>	<b>20 333</b>	<b>+52,3</b>
382 004	Alfter	756	-16,2	31	-20,5	2 104	-3,5	105	-78,8
382 008	Bad Honnef, Stadt	9 415	+8,0	2 285	+104,6	16 918	+3,1	4 166	+62,1
382 012	Bornheim, Stadt	2 451	+10,0	597	+51,1	7 612	+39,2	2 393	+179,6
382 016	Eitorf	2 250	+10,9	151	-5,6	3 844	+5,9	307	+11,6
382 020	Hennef (Sieg), Stadt	4 374	+1,5	247	+28,0	17 781	+10,1	489	+42,2
382 024	Königswinter, Stadt	11 518	+3,2	1 671	+11,9	23 474	+5,8	3 859	+45,6
382 028	Lohmar, Stadt	790	-0,3	114	+86,9	1 333	+9,9	298	+156,9
382 032	Meckenheim, Stadt	2 311	+22,6	242	-6,6	4 504	+12,9	579	+28,7
382 036	Much	2 193	+11,8	295	+64,8	4 900	+8,8	777	+149,0
382 040	Neunkirchen-Seelscheid	.	.	.	.	.	.	.	.
382 044	Niederkassel, Stadt	1 542	-2,9	291	+10,6	2 576	-1,4	609	+31,5
382 048	Rheinbach, Stadt	2 137	+8,1	278	+51,1	4 576	+9,7	421	+44,7
382 052	Ruppichteroth	.	.	.	.	.	.	.	.
382 056	Sankt Augustin, Stadt	1 922	-19,7	181	+34,1	6 574	+47,6	387	+12,5
382 060	Siegburg, Stadt	5 870	+20,7	638	+6,3	12 785	+24,5	1 734	+20,5
382 064	Swisttal	1 527	+56,5	356	+114,5	5 734	+158,6	678	+189,7
382 068	Troisdorf, Stadt	7 509	+7,9	1 539	+27,3	14 618	+13,7	3 184	+34,9
382 072	Wachtberg	.	.	.	.	.	.	.	.
382 076	Windeck	1 434	-13,7	26	+44,4	3 137	-3,3	40	+29,0
<b>300 000</b>	<b>Reg.-Bez. Köln</b>	<b>769 489</b>	<b>+6,0</b>	<b>232 932</b>	<b>+24,6</b>	<b>1585 415</b>	<b>+8,0</b>	<b>465 632</b>	<b>+32,5</b>
<b>512 000</b>	<b>Kreisfreie Städte</b>	<b>3 829</b>	<b>+2,7</b>	<b>810</b>	<b>+26,8</b>	<b>8 428</b>	<b>+11,4</b>	<b>1 778</b>	<b>+19,2</b>
<b>513 000</b>	<b>Bottrop</b>	<b>11 679</b>	<b>+5,3</b>	<b>3 232</b>	<b>+17,1</b>	<b>30 559</b>	<b>-8,6</b>	<b>6 448</b>	<b>+24,4</b>
<b>515 000</b>	<b>Gelsenkirchen</b>	<b>73 445</b>	<b>+1,1</b>	<b>9 426</b>	<b>+43,2</b>	<b>174 410</b>	<b>-5,2</b>	<b>16 893</b>	<b>+30,7</b>
	<b>Münster</b>								

Anmerkungen Seite 9

## Noch: 2.1 Kapazität und Leistung der Beherbergungsstätten nach Verwaltungsbezirken

Oktober 2025

Amtliche Schlüssel- nummer	Verwaltungsbezirk	Betriebe		Betten			Mittlere Aufenthaltsdauer <sup>3)</sup>	
		geöffnete	Veränderung <sup>1)</sup>	angebotene	Veränderung <sup>1)</sup>	mittlere Auslastung <sup>2)</sup>	aller Gäste	ausländischer Gäste
<b>554 000</b>	<b>Kreis Borken</b>	<b>124</b>	<b>-0,8</b>	<b>5 301</b>	<b>+1,2</b>	<b>35,9</b>	<b>2,2</b>	<b>2,6</b>
554 004	Ahaus, Stadt	13	+8,3	492	+1,2	34,1	2,2	1,9
554 008	Bocholt, Stadt	17	-	706	-5,2	43,4	2,5	3,0
554 012	Borken, Stadt	13	-7,1	622	+6,7	44,3	2,3	3,1
554 016	Gescher, Stadt	4	-	139	-	23,2	1,5	1,5
554 020	Gronau (Westf.), Stadt	20	+5,3	742	-0,9	46,1	2,6	3,0
554 024	Heek	3	-	191	-	30,6	2,1	1,5
554 028	Heiden	3	-	107	-	33,2	2,9	2,3
554 032	Isselburg, Stadt	4	-20,0	96	-11,9	20,6	1,6	1,7
554 036	Legden	4	-20,0	569	-2,1	.	.	.
554 040	Raesfeld	6	-	181	-	19,2	1,6	3,1
554 044	Reken	11	-	424	+22,5	31,7	2,1	6,3
554 048	Rhede, Stadt	4	-20,0	72	-12,2	31,0	1,8	1,9
554 052	Schöppingen	6	-	233	+2,6	31,6	2,4	1,8
554 056	Stadtlohn, Stadt	2	+100,0	28	+75,0	.	.	.
554 060	Südlohn	3	-	131	-10,3	66,8	2,0	2,5
554 064	Velen, Stadt	6	-	372	+4,8	20,3	2,7	2,4
554 068	Vreden, Stadt	5	-	196	+1,0	35,1	1,8	1,5
<b>558 000</b>	<b>Kreis Coesfeld</b>	<b>85</b>	<b>+3,7</b>	<b>4 179</b>	<b>-0,4</b>	<b>41,8</b>	<b>3,0</b>	<b>2,0</b>
558 004	Ascheberg	7	+40,0	336	+9,8	33,8	1,9	1,6
558 008	Billerbeck, Stadt	7	-	423	+4,2	35,2	1,8	2,1
558 012	Coesfeld, Stadt	8	-	293	-	42,6	1,8	1,7
558 016	Dülmen, Stadt	15	-	597	+12,0	35,5	2,3	2,0
558 020	Havixbeck	7	-	161	-	33,7	4,3	1,3
558 024	Lüdinghausen, Stadt	8	-	211	+0,5	38,0	2,4	2,2
558 028	Nordkirchen	6	+20,0	1 204	-5,1	.	.	.
558 032	Nottuln	8	-11,1	406	-10,6	44,7	2,5	1,3
558 036	Olfen, Stadt	5	-	103	-	30,2	2,8	2,0
558 040	Rosendahl	4	+33,3	84	+6,3	.	.	.
558 044	Senden	10	-	361	-5,2	34,8	1,9	2,5
<b>562 000</b>	<b>Kreis Recklinghausen</b>	<b>92</b>	<b>+7,0</b>	<b>5 033</b>	<b>+2,5</b>	<b>43,5</b>	<b>2,0</b>	<b>1,9</b>
562 004	Castrop-Rauxel, Stadt	8	+33,3	441	+12,8	38,8	1,6	1,6
562 008	Datteln, Stadt	12	+20,0	365	+2,5	59,3	2,7	3,9
562 012	Dorsten, Stadt	20	+5,3	535	+3,1	34,2	2,0	3,3
562 014	Gladbeck, Stadt	3	-25,0	381	-20,3	38,2	1,7	1,5
562 016	Haltern am See, Stadt	16	-5,9	952	-	46,6	2,2	2,2
562 020	Herten, Stadt	5	+25,0	255	+13,3	60,9	1,7	1,9
562 024	Marl, Stadt	9	-	470	-0,4	41,0	1,9	2,2
562 028	Oer-Erkenschwick, Stadt	5	-	486	-	29,9	3,0	1,9
562 032	Recklinghausen, Stadt	10	+11,1	1 045	+10,5	47,1	1,6	1,7
562 036	Waltrop, Stadt	4	+33,3	103	+21,2	42,9	1,9	1,9
<b>566 000</b>	<b>Kreis Steinfurt</b>	<b>162</b>	<b>-1,8</b>	<b>5 346</b>	<b>+0,8</b>	<b>38,3</b>	<b>2,6</b>	<b>3,0</b>
566 004	Altenberge	5	-	197	-	31,9	3,1	12,3
566 008	Emsdetten, Stadt	10	-	383	+2,7	28,3	2,1	3,6
566 012	Greven, Stadt	13	-	342	-	32,8	2,0	2,1
566 016	Hörstel, Stadt	13	-13,3	385	-11,3	32,8	2,2	2,7
566 020	Hopsten	1	-50,0	21	-61,8	.	.	.
566 024	Horstmar, Stadt	4	-	74	-	27,0	2,9	1,0
566 028	Ibbenbüren, Stadt	14	-6,7	515	+4,3	33,7	1,9	2,0
566 032	Ladbergen	6	-	100	-	42,8	1,4	1,1
566 036	Laer	2	-	56	-	.	.	.
566 040	Lengerich, Stadt	9	+28,6	233	+39,5	27,6	2,3	3,7
566 044	Lienen	5	+25,0	76	+18,8	30,8	2,9	2,9
566 048	Lotte	1	-	14	-	.	.	.
566 052	Metelen	1	-	44	+144,4	.	.	.
566 056	Mettingen	6	-	199	-	51,2	7,2	1,9
566 060	Neuenkirchen	2	-	78	+8,3	.	.	.
566 064	Nordwalde	3	+50,0	68	+17,2	26,6	1,7	1,9
566 068	Ochtrup, Stadt	4	-	88	+1,1	25,3	1,5	1,2
566 072	Recke	5	-	138	-	33,1	3,8	4,5
566 076	Rheine, Stadt	21	-4,5	996	+0,2	43,9	2,7	2,2
566 080	Saerbeck	5	-	205	-1,0	35,1	2,0	1,7
566 084	Steinfurt, Stadt	9	+12,5	228	+11,2	28,1	2,1	3,8
566 088	Tecklenburg, Stadt	16	-11,1	738	-3,9	55,1	3,8	4,5
566 092	Westerkappeln	3	-	54	+1,9	54,1	2,2	1,6
566 096	Wettringen	4	-20,0	114	-13,6	54,0	3,7	20,4

Anmerkungen Seite 9



## Noch: 2.1 Kapazität und Leistung der Beherbergungsstätten nach Verwaltungsbezirken

Oktober 2025

Amtliche Schlüssel- nummer	Verwaltungsbezirk	Ankünfte				Übernachtungen			
		aller Gäste	Verände- rung <sup>1)</sup>	ausländischer Gäste	Verände- rung <sup>1)</sup>	aller Gäste	Verände- rung <sup>1)</sup>	ausländischer Gäste	Verände- rung <sup>1)</sup>
<b>554 000</b>	<b>Kreis Borken</b>	<b>28 857</b>	<b>+3,9</b>	<b>5 214</b>	<b>+17,9</b>	<b>63 278</b>	<b>-1,4</b>	<b>13 354</b>	<b>+8,9</b>
554 004	Ahaus, Stadt	2 417	+7,2	346	-7,2	5 328	-2,9	655	-41,1
554 008	Bocholt, Stadt	4 522	-5,3	1 565	+25,9	11 156	+0,7	4 723	+24,0
554 012	Borken, Stadt	3 779	+6,1	644	+165,0	8 739	-20,3	2 010	+68,3
554 016	Gescher, Stadt	686	-35,9	47	-13,0	1 045	-36,0	70	-19,5
554 020	Gronau (Westf.), Stadt	4 411	+2,6	746	-11,7	11 514	-2,4	2 261	-8,0
554 024	Heek	877	-0,3	35	+191,7	1 813	+33,4	51	+54,5
554 028	Heiden	331	+87,0	6	-	944	+43,9	14	+27,3
554 032	Isselburg, Stadt	391	+8,0	122	+183,7	614	-23,9	210	+191,7
554 036	Legden	.	.	.	.	.	.	.	.
554 040	Raesfeld	665	+10,1	27	-3,6	1 078	+9,6	85	+49,1
554 044	Reken	2 156	+18,2	25	-40,5	4 462	+24,6	157	+115,1
554 048	Rhede, Stadt	628	+2,4	62	-10,1	1 108	-8,0	116	-8,7
554 052	Schöppingen	1 091	+12,9	88	+144,4	2 617	+9,5	158	+119,4
554 056	Stadtlohn, Stadt	.	.	.	.	.	.	.	.
554 060	Südlohn	1 380	+10,0	172	+4,2	2 714	+18,3	423	+6,0
554 064	Velen, Stadt	1 011	-11,7	395	-20,7	2 776	-11,6	947	-29,1
554 068	Vreden, Stadt	1 293	-0,2	310	-1,9	2 274	+4,4	477	-16,0
<b>558 000</b>	<b>Kreis Coesfeld</b>	<b>20 795</b>	<b>+7,1</b>	<b>1 524</b>	<b>-2,8</b>	<b>63 216</b>	<b>-12,7</b>	<b>3 116</b>	<b>-8,6</b>
558 004	Ascheberg	1 841	+2,4	90	-48,0	3 448	+6,7	140	-44,0
558 008	Billerbeck, Stadt	2 604	+11,1	110	+8,9	4 800	+10,3	226	+11,3
558 012	Coesfeld, Stadt	2 475	-3,4	168	+19,1	4 344	-2,3	286	+7,9
558 016	Dülmen, Stadt	4 109	+31,2	700	+18,6	9 644	+22,1	1 426	-5,8
558 020	Havixbeck	396	-10,2	16	-20,0	1 683	-9,5	20	-50,0
558 024	Lüdinghausen, Stadt	2 937	+11,9	114	-34,9	6 942	+8,8	250	-34,6
558 028	Nordkirchen	.	.	.	.	.	.	.	.
558 032	Nottuln	2 243	+2,7	59	-38,5	5 631	+10,2	79	-42,8
558 036	Olfen, Stadt	342	-9,0	34	-8,1	964	-12,1	67	-6,9
558 040	Rosendahl	.	.	.	.	.	.	.	.
558 044	Senden	2 213	+4,0	188	-9,2	4 202	+1,1	472	-5,2
<b>562 000</b>	<b>Kreis Recklinghausen</b>	<b>36 685</b>	<b>+4,0</b>	<b>5 381</b>	<b>-3,7</b>	<b>72 136</b>	<b>+4,0</b>	<b>10 232</b>	<b>-1,3</b>
562 004	Castrop-Rauxel, Stadt	3 264	+21,1	677	+65,5	5 290	+15,2	1 105	+48,7
562 008	Datteln, Stadt	3 228	+5,5	46	+9,5	8 853	+6,5	180	+74,8
562 012	Dorsten, Stadt	3 284	+6,5	424	-10,0	6 440	-5,1	1 382	-28,9
562 014	Gladbeck, Stadt	2 602	-45,4	959	-48,6	4 513	-38,5	1 399	-48,8
562 016	Haltern am See, Stadt	6 677	-1,4	188	-21,3	14 958	-0,9	410	-16,8
562 020	Herten, Stadt	2 791	+26,2	430	+28,0	4 811	+39,7	833	+79,5
562 024	Marl, Stadt	3 095	+19,1	1 000	+43,9	5 971	+15,0	2 156	+44,8
562 028	Oer-Erkenschwick, Stadt	1 538	-16,0	19	-70,3	4 657	-3,6	37	-78,4
562 032	Recklinghausen, Stadt	9 491	+24,0	1 585	+11,9	15 273	+20,4	2 630	+23,4
562 036	Waltrop, Stadt	715	+16,1	53	+10,4	1 370	+25,1	100	-
<b>566 000</b>	<b>Kreis Steinfurt</b>	<b>27 798</b>	<b>+0,3</b>	<b>3 282</b>	<b>-2,7</b>	<b>73 147</b>	<b>-0,3</b>	<b>9 773</b>	<b>+1,8</b>
566 004	Altenberge	645	-24,8	9	-25,0	1 969	+3,2	111	+105,6
566 008	Emsdetten, Stadt	1 613	-2,2	123	-18,0	3 355	+1,4	442	-6,0
566 012	Greven, Stadt	2 898	-5,5	273	-29,8	5 764	-15,1	581	+0,7
566 016	Hörstel, Stadt	2 267	-10,7	275	-28,4	5 041	-2,8	754	-13,3
566 020	Hopsten	.	.	.	.	.	.	.	.
566 024	Horstmar, Stadt	215	-4,4	4	-20,0	620	+2,6	4	-42,9
566 028	Ibbenbüren, Stadt	2 824	+7,7	477	+33,6	5 454	+13,0	935	+59,8
566 032	Ladbergen	1 183	+11,8	283	+19,4	1 620	+3,4	308	+6,9
566 036	Laer	.	.	.	.	.	.	.	.
566 040	Lengerich, Stadt	915	+14,7	147	+83,8	2 137	+7,1	537	+93,9
566 044	Lienen	428	-18,5	151	-27,1	1 238	-21,8	437	-38,4
566 048	Lotte	.	.	.	.	.	.	.	.
566 052	Metelen	.	.	.	.	.	.	.	.
566 056	Mettingen	452	+4,9	24	-4,0	3 264	+5,2	46	-19,3
566 060	Neuenkirchen	.	.	.	.	.	.	.	.
566 064	Nordwalde	321	+40,2	197	x	560	+19,9	369	x
566 068	Ochtrup, Stadt	467	-10,9	60	-4,8	690	-12,5	74	-10,8
566 072	Recke	449	-10,4	22	+120,0	1 723	-13,0	100	-2,9
566 076	Rheine, Stadt	4 981	-3,5	446	-43,0	13 589	-	983	-35,5
566 080	Saerbeck	1 101	+91,1	23	+21,1	2 229	+69,6	38	-36,7
566 084	Steinfurt, Stadt	1 203	-2,9	130	+0,8	2 576	-6,8	491	+23,7
566 088	Tecklenburg, Stadt	4 073	+8,4	488	+35,9	15 511	+5,8	2 209	+15,7
566 092	Westerkappeln	418	+104,9	83	x	906	+9,4	130	x
566 096	Wettringen	896	-15,0	59	-35,2	3 296	-20,5	1 202	-20,6

Anmerkungen Seite 9

## Noch: 2.1 Kapazität und Leistung der Beherbergungsstätten nach Verwaltungsbezirken

Oktober 2025

Amtliche Schlüsselnummer	Verwaltungsbezirk	Betriebe		Betten			Mittlere Aufenthaltsdauer <sup>3)</sup>	
		geöffnete	Veränderung <sup>1)</sup>	angebotene	Veränderung <sup>1)</sup>	mittlere Auslastung <sup>2)</sup>	aller Gäste	ausländischer Gäste
<b>570 000</b>	<b>Kreis Warendorf</b>	<b>86</b>	<b>–</b>	<b>3 089</b>	<b>–2,8</b>	<b>40,8</b>	<b>3,0</b>	<b>2,2</b>
570 004	Ahlen, Stadt	8	–11,1	301	–3,5	34,6	2,1	2,1
570 008	Beckum, Stadt	8	–	260	+0,8	36,7	1,9	2,3
570 012	Beelen	3	–	87	–	17,5	2,6	5,3
570 016	Drensteinfurt, Stadt	5	–	101	–12,2	21,1	1,5	1,6
570 020	Ennigerloh, Stadt	5	–	145	–	36,8	2,4	2,0
570 024	Everswinkel	4	–	138	+12,2	47,1	4,2	5,5
570 028	Oelde, Stadt	7	–12,5	212	–31,4	32,1	1,6	2,6
570 032	Ostbevern	6	+20,0	311	+3,7	38,2	1,7	1,4
570 036	Sassenberg, Stadt	5	–16,7	69	–26,6	33,2	6,1	4,4
570 040	Sendenhorst, Stadt	7	–	339	–0,9	66,1	5,3	1,2
570 044	Telgte, Stadt	7	–	296	–	68,0	4,7	2,1
570 048	Wadersloh	4	+33,3	65	+32,7	16,5	4,2	7,9
570 052	Warendorf, Stadt	17	+6,3	765	+2,1	34,0	2,1	2,6
<b>500 000</b>	<b>Reg.-Bez. Münster</b>	<b>666</b>	<b>+1,1</b>	<b>35 882</b>	<b>+1,3</b>	<b>43,9</b>	<b>2,4</b>	<b>2,1</b>
<b>711 000</b>	<b>Kreisfreie Stadt Bielefeld</b>	<b>56</b>	<b>–3,4</b>	<b>4 287</b>	<b>+0,2</b>	<b>42,9</b>	<b>1,9</b>	<b>2,0</b>
<b>754 000</b>	<b>Kreis Gütersloh</b>	<b>90</b>	<b>+1,1</b>	<b>4 223</b>	<b>+2,3</b>	<b>35,1</b>	<b>2,0</b>	<b>2,2</b>
754 004	Borgholzhausen, Stadt	1	–	31	–	.	.	.
754 008	Gütersloh, Stadt	20	+11,1	1 092	+13,8	44,2	2,4	2,4
754 012	Halle (Westf.), Stadt	10	–	558	–3,6	32,8	1,9	2,3
754 016	Harsewinkel, Stadt	6	–	455	+0,9	34,7	1,6	1,8
754 020	Herzebrock-Clarholz	4	–	111	–0,9	24,3	2,9	5,3
754 024	Langenberg	–	–	–	–	–	–	–
754 028	Rheda-Wiedenbrück, Stadt	12	–	576	–	25,1	1,8	1,8
754 032	Rietberg, Stadt	9	+12,5	340	–	40,7	1,7	1,7
754 036	Schloß Holte-Stukenbrock, Stadt	12	–	559	–0,4	34,6	2,1	2,3
754 040	Steinhagen	2	–	56	+1,8	.	.	.
754 044	Verl, Stadt	6	–	207	–	29,1	1,6	1,4
754 048	Versmold, Stadt	4	–33,3	74	–16,9	28,9	3,1	1,0
754 052	Werther (Westf.), Stadt	4	–	164	–1,2	34,8	2,1	1,5
<b>758 000</b>	<b>Kreis Herford</b>	<b>51</b>	<b>–1,9</b>	<b>2 527</b>	<b>–4,6</b>	<b>41,8</b>	<b>3,0</b>	<b>1,7</b>
758 004	Bünde, Stadt	7	–	200	–0,5	46,8	2,8	2,6
758 008	Enger, Stadt	–	–	–	–	–	–	–
758 012	Herford, Stadt	12	–	669	–0,7	32,2	1,4	1,3
758 016	Hiddenhausen	4	–	222	–0,4	28,0	1,7	1,8
758 020	Kirchlengern	1	–	17	–	.	.	.
758 024	Löhne, Stadt	8	–11,1	414	–9,6	75,4	17,7	15,0
758 028	Rödinghausen	3	–	160	–	38,5	2,7	12,7
758 032	Spenge, Stadt	2	–	63	–	.	.	.
758 036	Vlotho, Stadt	14	–	782	–8,4	36,3	4,5	2,1
<b>762 000</b>	<b>Kreis Höxter</b>	<b>108</b>	<b>+0,9</b>	<b>6 128</b>	<b>–1,7</b>	<b>53,1</b>	<b>4,8</b>	<b>3,2</b>
762 004	Bad Driburg, Stadt	30	–	2 700	–0,4	74,0	8,9	3,9
762 008	Beverungen, Stadt	15	–	412	–0,7	27,3	2,7	3,1
762 012	Borgentreich, Stadt	1	–	32	–	.	.	.
762 016	Brakel, Stadt	7	+16,7	262	+20,7	21,1	2,3	6,6
762 020	Höxter, Stadt	22	+4,8	1 095	+7,0	46,1	3,6	2,0
762 024	Marienmünster, Stadt	2	–33,3	57	–37,4	.	.	.
762 028	Nieheim, Stadt	7	–	465	+0,9	28,4	3,0	3,7
762 032	Steinheim, Stadt	4	+33,3	114	+9,6	35,5	2,3	1,8
762 036	Warburg, Stadt	15	–6,3	758	–20,2	37,1	2,0	2,9
762 040	Willebadessen, Stadt	5	–	233	–	40,0	2,8	3,0
<b>766 000</b>	<b>Kreis Lippe</b>	<b>169</b>	<b>+8,3</b>	<b>8 695</b>	<b>+3,1</b>	<b>49,5</b>	<b>3,9</b>	<b>2,9</b>
766 004	Augustdorf	2	+100,0	61	+22,0	.	.	.
766 008	Bad Salzuflen, Stadt	45	+12,5	3 705	+3,4	61,9	5,5	2,1
766 012	Barntrop, Stadt	2	–	15	–	.	.	.
766 016	Blomberg, Stadt	6	+50,0	120	+53,8	35,3	2,8	5,4
766 020	Detmold, Stadt	19	–	740	+2,8	43,4	1,8	1,8
766 024	Dörentrup	5	–16,7	226	–5,8	42,3	3,1	1,6
766 028	Extertal	8	+14,3	284	+19,3	28,6	3,1	3,1
766 032	Horn-Bad Meinberg, Stadt	30	+7,1	2 147	–0,5	49,3	4,3	5,0

Anmerkungen Seite 9

## Noch: 2.1 Kapazität und Leistung der Beherbergungsstätten nach Verwaltungsbezirken

Oktober 2025

Amtliche Schlüsselnummer	Verwaltungsbezirk	Ankünfte				Übernachtungen			
		aller Gäste	Veränderung <sup>1)</sup>	ausländischer Gäste	Veränderung <sup>1)</sup>	aller Gäste	Veränderung <sup>1)</sup>	ausländischer Gäste	Veränderung <sup>1)</sup>
<b>570 000</b>	<b>Kreis Warendorf</b>	<b>18 035</b>	<b>+5,2</b>	<b>1 888</b>	<b>+34,7</b>	<b>53 556</b>	<b>+13,0</b>	<b>4 144</b>	<b>+27,4</b>
570 004	Ahlen, Stadt	1 546	+19,5	398	+17,4	3 229	+34,5	845	+31,2
570 008	Beckum, Stadt	1 584	-12,7	204	-0,5	2 961	-17,8	459	+17,7
570 012	Beelen	185	-10,6	15	-6,3	473	+23,2	80	+31,1
570 016	Drensteinfurt, Stadt	452	-2,8	29	-31,0	661	-25,0	45	-40,8
570 020	Ennigerloh, Stadt	690	-8,0	37	+15,6	1 656	-1,0	75	-21,9
570 024	Everswinkel	479	-17,3	11	+10,0	2 015	+14,3	61	+45,2
570 028	Oelde, Stadt	1 600	+20,8	235	+26,3	2 617	+11,8	606	+15,2
570 032	Ostbevern	2 212	+25,8	155	+72,2	3 679	+27,0	222	+54,2
570 036	Sassenberg, Stadt	2 148	-5,6	105	+25,0	13 192	+55,9	464	+42,3
570 040	Sendenhorst, Stadt	1 305	-5,9	385	+187,3	6 948	-5,8	444	+74,8
570 044	Telgte, Stadt	1 475	+4,8	111	+9,9	6 891	+7,9	233	+6,4
570 048	Wadersloh	79	-11,2	15	+200,0	332	-12,4	118	+81,5
570 052	Warendorf, Stadt	4 280	+13,0	188	+19,0	8 902	+0,6	492	+20,0
<b>500 000</b>	<b>Reg.-Bez. Münster</b>	<b>221 123</b>	<b>+2,9</b>	<b>30 757</b>	<b>+16,8</b>	<b>538 730</b>	<b>-2,4</b>	<b>65 738</b>	<b>+12,4</b>
<b>711 000</b>	<b>Kreisfreie Stadt Bielefeld</b>	<b>30 584</b>	<b>+7,2</b>	<b>2 662</b>	<b>+2,2</b>	<b>58 628</b>	<b>+4,7</b>	<b>5 295</b>	<b>-15,9</b>
<b>754 000</b>	<b>Kreis Gütersloh</b>	<b>23 748</b>	<b>-0,3</b>	<b>2 719</b>	<b>-6,9</b>	<b>48 642</b>	<b>+2,0</b>	<b>5 996</b>	<b>+5,0</b>
754 004	Borgholzhausen, Stadt	.	.	.	.	.	.	.	.
754 008	Gütersloh, Stadt	6 199	+16,8	1 281	+24,7	14 964	+14,5	3 131	+48,6
754 012	Halle (Westf.), Stadt	2 951	-8,9	268	+11,7	5 667	-10,9	612	+39,1
754 016	Harsewinkel, Stadt	2 979	-9,6	211	-72,9	4 900	-1,4	382	-67,7
754 020	Herzebrock-Clarholz	290	-5,5	52	-16,1	835	-10,3	275	-43,8
754 024	Langenberg	-	-	-	-	-	-	-	-
754 028	Rheda-Wiedenbrück, Stadt	2 514	-3,3	206	-13,8	4 487	+0,2	370	-5,6
754 032	Rietberg, Stadt	2 511	-6,7	245	-4,3	4 283	-8,1	414	-24,9
754 036	Schloß Holte-Stukenbrock, Stadt	3 336	-5,1	159	+27,2	7 079	-0,4	359	+29,1
754 040	Steinhagen	.	.	.	.	.	.	.	.
754 044	Verl, Stadt	1 188	-16,0	151	-13,7	1 867	-13,6	213	-11,3
754 048	Versmold, Stadt	733	+43,7	3	+50,0	2 273	+33,3	3	+50,0
754 052	Werther (Westf.), Stadt	812	+13,6	122	x	1 729	-2,8	178	x
<b>758 000</b>	<b>Kreis Herford</b>	<b>11 371</b>	<b>-2,5</b>	<b>1 876</b>	<b>-19,0</b>	<b>34 587</b>	<b>-4,3</b>	<b>3 271</b>	<b>-9,6</b>
758 004	Bünde, Stadt	1 051	-1,7	175	+25,0	2 902	+6,0	460	+13,0
758 008	Enger, Stadt	-	-	-	-	-	-	-	-
758 012	Herford, Stadt	5 641	+3,6	1 365	-22,2	8 024	+0,8	1 721	-25,0
758 016	Hiddenhausen	1 116	-17,8	77	-60,1	1 926	-19,0	140	-43,5
758 020	Kirchlengern	.	.	.	.	.	.	.	.
758 024	Löhne, Stadt	552	-44,6	22	-12,0	9 795	-5,1	331	+13,7
758 028	Rödinghausen	706	+37,9	11	+266,7	1 912	+57,5	140	+311,8
758 032	Spenge, Stadt	.	.	.	.	.	.	.	.
758 036	Vlotho, Stadt	2 011	+4,6	217	+11,3	9 141	-11,5	460	+38,6
<b>762 000</b>	<b>Kreis Höxter</b>	<b>21 576</b>	<b>-9,3</b>	<b>1 386</b>	<b>+4,8</b>	<b>103 380</b>	<b>-3,5</b>	<b>4 452</b>	<b>+23,3</b>
762 004	Bad Driburg, Stadt	6 955	-7,2	117	-3,3	62 145	+1,0	455	+89,6
762 008	Beverungen, Stadt	1 327	-22,5	48	-41,5	3 524	-16,3	148	-30,8
762 012	Borgentreich, Stadt	.	.	.	.	.	.	.	.
762 016	Brakel, Stadt	809	+32,4	64	+82,9	1 866	+30,0	425	+257,1
762 020	Höxter, Stadt	4 879	-9,0	182	-22,2	17 761	-6,9	356	-32,6
762 024	Marienmünster, Stadt	.	.	.	.	.	.	.	.
762 028	Nieheim, Stadt	1 350	+28,2	338	+26,1	4 092	+19,0	1 240	+27,8
762 032	Steinheim, Stadt	553	-13,6	38	+40,7	1 254	+13,0	67	+13,6
762 036	Warburg, Stadt	4 425	-18,4	350	-3,3	9 061	-23,2	1 001	+14,1
762 040	Willebadessen, Stadt	1 021	-3,6	238	+44,2	2 892	-8,5	720	+55,2
<b>766 000</b>	<b>Kreis Lippe</b>	<b>37 402</b>	<b>+6,4</b>	<b>2 542</b>	<b>+13,4</b>	<b>145 822</b>	<b>-</b>	<b>7 330</b>	<b>+23,5</b>
766 004	Augustdorf	.	.	.	.	.	.	.	.
766 008	Bad Salzuflen, Stadt	13 027	-3,3	844	-	71 526	-1,6	1 814	+31,7
766 012	Barntrup, Stadt	.	.	.	.	.	.	.	.
766 016	Blomberg, Stadt	465	+16,8	107	+98,1	1 313	+95,1	578	x
766 020	Detmold, Stadt	5 871	+6,7	488	+62,7	10 464	+3,3	875	+67,0
766 024	Dörentrup	965	-11,5	7	+75,0	2 966	-10,1	11	+83,3
766 028	Extertal	1 038	+14,8	47	-13,0	3 239	+28,3	147	+25,6
766 032	Horn-Bad Meinberg, Stadt	7 819	+10,4	331	-22,3	33 478	-2,3	1 670	-2,0

Anmerkungen Seite 9

## Noch: 2.1 Kapazität und Leistung der Beherbergungsstätten nach Verwaltungsbezirken

Oktober 2025

Amtliche Schlüsselnummer	Verwaltungsbezirk	Betriebe		Betten			Mittlere Aufenthaltsdauer <sup>3)</sup>	
		geöffnete	Veränderung <sup>1)</sup>	angebotene	Veränderung <sup>1)</sup>	mittlere Auslastung <sup>2)</sup>	aller Gäste	ausländischer Gäste
	<b>Noch: Kreis Lippe</b>							
766 036	Kalletal	8	-11,1	164	-18,0	22,7	3,9	3,2
766 040	Lage, Stadt	10	+11,1	166	-	36,9	2,8	5,2
766 044	Lemgo, Stadt	9	+28,6	343	+27,0	28,5	1,7	2,2
766 048	Leopoldshöhe	4	+33,3	53	+23,3	25,4	2,7	4,6
766 052	Lügde, Stadt	8	-	263	-0,8	28,2	3,0	3,5
766 056	Oerlinghausen, Stadt	4	-	153	-4,4	29,5	2,4	2,6
766 060	Schieder-Schwalenberg, Stadt	9	-	255	+2,4	24,7	2,1	2,1
766 064	Schlangen	-	-	-	-	-	-	-
<b>770 000</b>	<b>Kreis Minden-Lübbecke</b>	<b>100</b>	<b>+2,0</b>	<b>6 716</b>	<b>+1,1</b>	<b>58,4</b>	<b>4,7</b>	<b>1,9</b>
770 004	Bad Oeynhausen, Stadt	26	+8,3	3 501	+2,3	71,6	7,8	1,3
770 008	Espelkamp, Stadt	7	-12,5	253	-6,3	31,7	1,9	2,8
770 012	Hille	4	-	131	-	42,8	2,8	2,8
770 016	Hüllhorst	3	-	142	-	.	.	.
770 020	Lübbecke, Stadt	5	+66,7	135	+42,1	.	.	.
770 024	Minden, Stadt	16	-5,9	673	-3,7	36,7	1,6	1,6
770 028	Petershagen, Stadt	12	-	605	-1,5	47,2	4,8	2,8
770 032	Porta Westfalica, Stadt	9	+28,6	382	+4,9	39,2	2,5	2,2
770 036	Preußisch-Oldendorf, Stadt	9	-18,2	615	-2,1	67,3	7,6	6,0
770 040	Rahden, Stadt	4	-	170	-1,2	37,0	2,8	2,7
770 044	Stemwede	5	-	109	-	11,8	2,1	3,1
<b>774 000</b>	<b>Kreis Paderborn</b>	<b>117</b>	<b>+2,6</b>	<b>6 419</b>	<b>-0,2</b>	<b>46,9</b>	<b>2,8</b>	<b>2,5</b>
774 004	Altenbeken	3	+200,0	47	+135,0	36,3	2,6	1,5
774 008	Bad Lippspringe, Stadt	13	-	1 376	-0,3	80,3	5,1	2,7
774 012	Borchen	6	-	206	-	43,2	5,4	2,7
774 016	Büren, Stadt	10	-	489	+1,0	43,3	2,5	2,1
774 020	Delbrück, Stadt	7	-	238	-0,8	39,3	2,0	1,8
774 024	Hövelhof	11	-	315	+3,3	29,0	2,4	3,7
774 028	Lichtenau, Stadt	5	-	111	+1,8	28,9	3,6	4,0
774 032	Paderborn, Stadt	45	+2,3	2 997	-1,8	34,5	1,8	2,3
774 036	Salzkotten, Stadt	5	-	106	-	21,2	1,9	1,8
774 040	Bad Wünnenberg, Stadt	12	-	534	+0,6	58,4	6,4	3,6
<b>700 000</b>	<b>Reg.-Bez. Detmold</b>	<b>691</b>	<b>+2,5</b>	<b>38 995</b>	<b>+0,5</b>	<b>48,4</b>	<b>3,3</b>	<b>2,4</b>
	<b>Kreisfreie Städte</b>							
<b>911 000</b>	<b>Bochum</b>	<b>40</b>	<b>+2,6</b>	<b>4 804</b>	<b>+2,7</b>	<b>51,5</b>	<b>1,8</b>	<b>2,1</b>
<b>913 000</b>	<b>Dortmund</b>	<b>75</b>	<b>-</b>	<b>9 969</b>	<b>-1,5</b>	<b>49,0</b>	<b>1,6</b>	<b>1,6</b>
<b>914 000</b>	<b>Hagen</b>	<b>27</b>	<b>+12,5</b>	<b>1 843</b>	<b>+2,1</b>	<b>47,9</b>	<b>2,5</b>	<b>2,3</b>
<b>915 000</b>	<b>Hamm</b>	<b>23</b>	<b>+15,0</b>	<b>1 440</b>	<b>+3,0</b>	<b>36,6</b>	<b>1,6</b>	<b>1,5</b>
<b>916 000</b>	<b>Herne</b>	<b>12</b>	<b>+20,0</b>	<b>726</b>	<b>+1,7</b>	<b>38,3</b>	<b>1,7</b>	<b>2,1</b>
<b>954 000</b>	<b>Ennepe-Ruhr-Kreis</b>	<b>59</b>	<b>-3,3</b>	<b>3 221</b>	<b>+0,1</b>	<b>47,6</b>	<b>2,9</b>	<b>2,1</b>
954 004	Breckerfeld, Stadt	4	-	184	+1,1	23,7	2,1	1,7
954 008	Ennepetal, Stadt	2	-33,3	214	-12,7	.	.	.
954 012	Gevelsberg, Stadt	5	-	152	-4,4	33,6	1,6	2,8
954 016	Hattingen, Stadt	20	-	1 131	+0,5	57,5	3,6	2,2
954 020	Herdecke, Stadt	5	-	423	+12,5	41,2	2,1	2,2
954 024	Schwelm, Stadt	5	-	275	+4,6	34,4	1,4	2,0
954 028	Sprockhövel, Stadt	6	-	324	+1,6	41,0	2,4	1,6
954 032	Wetter (Ruhr), Stadt	5	-	122	-	.	.	.
954 036	Witten, Stadt	7	-12,5	396	-7,3	38,8	2,1	2,3
<b>958 000</b>	<b>Hochsauerlandkreis</b>	<b>427</b>	<b>+3,6</b>	<b>26 962</b>	<b>+2,1</b>	<b>47,0</b>	<b>3,2</b>	<b>3,2</b>
958 004	Arnsberg, Stadt	22	-4,3	1 469	-3,6	41,4	2,3	1,7
958 008	Bestwig	15	+7,1	767	+3,4	34,6	3,3	3,2
958 012	Brilon, Stadt	32	-3,0	1 374	-3,4	44,1	3,3	3,1
958 016	Eslohe (Sauerland)	27	+12,5	1 023	+3,6	43,7	3,7	3,4
958 020	Hallenberg, Stadt	11	-	510	+1,2	31,8	2,3	2,6
958 024	Marsberg, Stadt	11	+10,0	257	+2,8	21,9	2,4	2,3
958 028	Medebach, Stadt	22	-	3 744	-0,3	74,8	3,7	3,8
958 032	Meschede, Stadt	25	+4,2	1 177	+1,0	36,1	2,5	2,4
958 036	Olsberg, Stadt	37	-	1 099	+1,1	34,7	2,4	3,4
958 040	Schmallenberg, Stadt	81	+6,6	4 164	+2,0	56,8	4,0	3,3
958 044	Sundern (Sauerland), Stadt	28	-3,4	1 387	+0,3	55,8	2,6	3,6
958 048	Winterberg, Stadt	116	+6,4	9 991	+5,2	37,9	3,1	3,3

Anmerkungen Seite 9

# Noch: 2.1 Kapazität und Leistung der Beherbergungsstätten nach Verwaltungsbezirken

Oktober 2025

Amtliche Schlüsselnummer	Verwaltungsbezirk	Ankünfte				Übernachtungen			
		aller Gäste	Veränderung <sup>1)</sup>	ausländischer Gäste	Veränderung <sup>1)</sup>	aller Gäste	Veränderung <sup>1)</sup>	ausländischer Gäste	Veränderung <sup>1)</sup>
	<b>Noch: Kreis Lippe</b>								
766 036	Kalletal	2 046	-6,7	6	-72,7	8 050	-11,8	19	-84,7
766 040	Lage, Stadt	865	+43,9	29	-14,7	2 420	-4,5	152	-42,6
766 044	Lemgo, Stadt	1 892	+63,1	154	+54,0	3 251	+49,6	341	+54,3
766 048	Leopoldshöhe	155	-20,1	18	+20,0	417	-11,3	83	+107,5
766 052	Lügde, Stadt	784	+31,5	272	+12,4	2 349	+17,5	954	-10,1
766 056	Oerlinghausen, Stadt	580	+2,8	17	+112,5	1 400	-7,9	45	+125,0
766 060	Schieder-Schwalenberg, Stadt	1 531	+25,2	182	+40,0	3 196	-5,9	376	+12,2
766 064	Schlangen	-	-	-	-	-	-	-	-
<b>770 000</b>	<b>Kreis Minden-Lübbecke</b>	<b>27 152</b>	<b>+6,0</b>	<b>1 931</b>	<b>+35,1</b>	<b>127 056</b>	<b>+0,8</b>	<b>3 708</b>	<b>+18,2</b>
770 004	Bad Oeynhausen, Stadt	10 009	+8,8	644	+26,8	77 703	-0,3	839	+22,7
770 008	Espelkamp, Stadt	1 348	+14,7	94	+40,3	2 525	-1,4	260	+16,6
770 012	Hille	612	-12,8	75	+7,1	1 740	-9,1	213	+26,8
770 016	Hüllhorst	.	.	.	.	.	.	.	.
770 020	Lübbecke, Stadt	.	.	.	.	.	.	.	.
770 024	Minden, Stadt	5 521	+3,9	600	+52,7	8 707	-5,7	979	+19,4
770 028	Petershagen, Stadt	2 236	-4,0	185	+43,4	10 668	+6,3	518	+40,4
770 032	Porta Westfalica, Stadt	2 377	+11,4	112	-7,4	5 832	+29,2	247	-9,2
770 036	Preußisch-Oldendorf, Stadt	1 693	+1,7	9	-43,8	12 823	-0,5	54	-59,1
770 040	Rahden, Stadt	707	-22,4	82	+9,3	1 949	-23,1	225	-5,9
770 044	Stemwede	828	-9,7	36	+100,0	1 769	-12,5	113	-28,9
<b>774 000</b>	<b>Kreis Paderborn</b>	<b>33 668</b>	<b>-4,1</b>	<b>4 072</b>	<b>+0,4</b>	<b>95 443</b>	<b>-5,8</b>	<b>10 363</b>	<b>+17,1</b>
774 004	Altenbeken	201	+310,2	27	x	529	x	41	x
774 008	Bad Lippspringe, Stadt	6 752	-2,5	187	-19,7	34 437	-4,8	505	-13,8
774 012	Borchen	510	-18,5	34	+17,2	2 759	-20,2	92	-36,6
774 016	Büren, Stadt	2 547	+5,4	120	-17,2	6 388	+8,6	252	+7,7
774 020	Delbrück, Stadt	1 387	-7,8	83	-6,7	2 777	-11,2	152	-9,0
774 024	Hövelhof	1 446	-9,9	92	-22,0	3 520	-9,0	342	+50,7
774 028	Lichtenau, Stadt	276	+11,7	73	+49,0	994	+24,7	289	+189,0
774 032	Paderborn, Stadt	18 637	-4,9	2 916	-11,4	33 512	-9,8	6 832	-3,5
774 036	Salzkotten, Stadt	370	-7,5	41	+46,4	698	+5,8	73	+28,1
774 040	Bad Wünnenberg, Stadt	1 542	-11,2	499	x	9 829	-2,7	1 785	x
<b>700 000</b>	<b>Reg.-Bez. Detmold</b>	<b>185 501</b>	<b>+1,0</b>	<b>17 188</b>	<b>+1,8</b>	<b>613 558</b>	<b>-1,1</b>	<b>40 415</b>	<b>+8,8</b>
	<b>Kreisfreie Städte</b>								
<b>911 000</b>	<b>Bochum</b>	<b>42 336</b>	<b>+0,7</b>	<b>5 541</b>	<b>+13,7</b>	<b>78 052</b>	<b>+4,7</b>	<b>11 415</b>	<b>+17,0</b>
<b>913 000</b>	<b>Dortmund</b>	<b>95 087</b>	<b>+7,9</b>	<b>24 147</b>	<b>+14,4</b>	<b>153 556</b>	<b>+6,6</b>	<b>38 083</b>	<b>+16,2</b>
<b>914 000</b>	<b>Hagen</b>	<b>10 741</b>	<b>+11,2</b>	<b>1 328</b>	<b>+46,9</b>	<b>27 356</b>	<b>+5,4</b>	<b>3 001</b>	<b>+1,5</b>
<b>915 000</b>	<b>Hamm</b>	<b>10 444</b>	<b>+3,0</b>	<b>803</b>	<b>+15,5</b>	<b>16 349</b>	<b>-0,9</b>	<b>1 198</b>	<b>+4,8</b>
<b>916 000</b>	<b>Herne</b>	<b>5 054</b>	<b>+15,3</b>	<b>199</b>	<b>-4,8</b>	<b>8 609</b>	<b>+26,8</b>	<b>423</b>	<b>-4,9</b>
<b>954 000</b>	<b>Ennepe-Ruhr-Kreis</b>	<b>16 825</b>	<b>+3,7</b>	<b>1 263</b>	<b>+2,9</b>	<b>48 226</b>	<b>+2,8</b>	<b>2 671</b>	<b>+7,3</b>
954 004	Breckerfeld, Stadt	626	-22,1	27	+170,0	1 317	-30,1	47	+27,0
954 008	Ennepetal, Stadt	.	.	.	.	.	.	.	.
954 012	Gevelsberg, Stadt	960	+15,7	68	-1,4	1 583	-4,0	189	-38,8
954 016	Hattingen, Stadt	5 816	+0,8	363	+47,6	20 927	+4,1	781	+57,5
954 020	Herdecke, Stadt	2 514	+12,0	80	-65,8	5 400	-3,9	172	-66,7
954 024	Schwelm, Stadt	2 036	+13,7	225	+38,9	2 933	+18,3	441	+113,0
954 028	Sprockhövel, Stadt	1 708	+35,6	223	+18,6	4 123	+18,2	352	-5,4
954 032	Wetter (Ruhr), Stadt	.	.	.	.	.	.	.	.
954 036	Witten, Stadt	2 236	-14,0	229	-14,9	4 761	+4,8	531	+24,4
<b>958 000</b>	<b>Hochsauerlandkreis</b>	<b>125 357</b>	<b>+7,2</b>	<b>19 791</b>	<b>+25,9</b>	<b>402 430</b>	<b>+1,1</b>	<b>63 055</b>	<b>+3,3</b>
958 004	Arnsberg, Stadt	8 037	+9,9	1 678	+248,9	18 853	+13,3	2 911	+140,4
958 008	Bestwig	2 553	-14,2	68	-4,2	8 496	-5,0	218	-8,4
958 012	Brilon, Stadt	6 011	+7,7	972	+4,9	19 598	-8,7	2 968	-13,1
958 016	Eslohe (Sauerland)	3 805	-0,6	130	+0,8	13 899	-4,0	437	-0,2
958 020	Hallenberg, Stadt	2 165	-11,5	270	-32,2	5 023	-13,0	692	-39,5
958 024	Marsberg, Stadt	697	-28,8	16	-46,7	1 687	-20,2	36	-33,3
958 028	Medebach, Stadt	24 546	+25,0	2 634	+72,8	91 278	+1,7	10 110	-27,2
958 032	Meschede, Stadt	5 919	+4,7	387	-3,0	14 574	+9,8	911	+3,4
958 036	Olsberg, Stadt	5 259	+3,8	292	-48,3	12 442	+1,7	1 003	-33,9
958 040	Schmallenberg, Stadt	18 390	+1,3	2 224	-11,4	73 549	+3,7	7 314	+4,8
958 044	Sundern (Sauerland), Stadt	9 289	+2,0	683	+43,5	24 429	+2,5	2 471	+43,6
958 048	Winterberg, Stadt	38 686	+7,0	10 437	+27,1	118 602	-0,2	33 984	+15,0

Anmerkungen Seite 9

## Noch: 2.1 Kapazität und Leistung der Beherbergungsstätten nach Verwaltungsbezirken

Oktober 2025

Amtliche Schlüsselnummer	Verwaltungsbezirk	Betriebe		Betten			Mittlere Aufenthaltsdauer <sup>3)</sup>	
		geöffnete	Veränderung <sup>1)</sup>	angebotene	Veränderung <sup>1)</sup>	mittlere Auslastung <sup>2)</sup>	aller Gäste	ausländischer Gäste
<b>962 000</b>	<b>Märkischer Kreis</b>	<b>105</b>	<b>+11,7</b>	<b>3 635</b>	<b>+5,2</b>	<b>31,0</b>	<b>1,9</b>	<b>2,2</b>
962 004	Altena, Stadt	8	–	327	+10,8	24,1	2,0	1,9
962 008	Balve, Stadt	13	+30,0	379	+9,2	32,1	2,3	2,9
962 012	Halver, Stadt	3	+50,0	49	+36,1	20,0	2,2	3,0
962 016	Hemer, Stadt	9	+12,5	159	+7,4	8,3	2,5	2,4
962 020	Herscheid	2	–	38	–	.	.	.
962 024	Iserlohn, Stadt	14	+16,7	684	+6,2	35,8	1,8	2,1
962 028	Kierspe, Stadt	2	+100,0	41	+105,0	.	.	.
962 032	Lüdenscheid, Stadt	12	–	662	+0,3	38,7	1,8	2,1
962 036	Meinerzhagen, Stadt	9	+12,5	361	+4,0	24,6	1,9	1,6
962 040	Menden (Sauerland), Stadt	11	+10,0	228	+16,9	25,2	2,1	2,0
962 044	Nachrodt-Wiblingwerde	3	–	210	–	37,5	2,1	2,4
962 048	Neuenrade, Stadt	6	–14,3	129	–23,2	38,2	1,9	2,1
962 052	Plettenberg, Stadt	10	+25,0	296	+8,4	27,8	1,9	3,6
962 056	Schalksmühle	–	–	–	–	–	–	–
962 060	Werdohl, Stadt	3	–	72	–1,4	34,3	3,5	2,6
<b>966 000</b>	<b>Kreis Olpe</b>	<b>105</b>	<b>+7,1</b>	<b>3 912</b>	<b>+4,6</b>	<b>36,9</b>	<b>2,5</b>	<b>3,1</b>
966 004	Attendorf, Stadt	21	+16,7	958	+3,1	39,6	2,0	2,1
966 008	Drolshagen, Stadt	7	–12,5	137	–0,7	33,0	2,5	1,9
966 012	Finnentrop	10	+11,1	213	+21,0	25,8	2,7	2,8
966 016	Kirchhundem	17	+6,3	354	+1,4	22,7	2,2	2,0
966 020	Lenne, Stadt	32	+6,7	1 328	+1,8	44,8	3,2	4,0
966 024	Olpe, Stadt	15	+7,1	714	+12,3	32,4	2,4	2,5
966 028	Wenden	3	–	208	–	27,7	2,0	2,4
<b>970 000</b>	<b>Kreis Siegen-Wittgenstein</b>	<b>97</b>	<b>+5,4</b>	<b>4 881</b>	<b>+0,6</b>	<b>48,4</b>	<b>3,4</b>	<b>2,3</b>
970 004	Bad Berleburg, Stadt	22	+4,8	1 107	+2,2	68,7	8,5	2,8
970 008	Burbach	6	–25,0	517	–23,0	40,8	4,9	3,8
970 012	Erndtebrück	2	–	52	–1,9	.	.	.
970 016	Freudenberg, Stadt	5	+25,0	181	+13,1	28,5	1,7	1,6
970 020	Hilchenbach, Stadt	12	–7,7	598	–1,6	53,5	7,0	3,9
970 024	Kreuztal, Stadt	4	–	87	+2,4	38,4	2,3	2,0
970 028	Bad Laasphe, Stadt	11	+10,0	475	–11,0	49,5	3,0	4,4
970 032	Netphen, Stadt	10	+25,0	343	+13,6	36,6	2,2	1,8
970 036	Neunkirchen	2	–	31	+6,9	.	.	.
970 040	Siegen, Stadt	15	+25,0	1 120	+18,0	41,9	1,7	1,7
970 044	Wilnsdorf	8	–	370	–2,1	34,4	2,1	2,1
<b>974 000</b>	<b>Kreis Soest</b>	<b>146</b>	<b>+0,7</b>	<b>8 462</b>	<b>+1,4</b>	<b>52,2</b>	<b>3,8</b>	<b>2,4</b>
974 004	Anröchte	4	+100,0	63	+61,5	37,6	3,6	11,3
974 008	Bad Sassendorf	22	–4,3	1 904	–1,1	79,8	6,7	2,4
974 012	Ense	1	–	12	–	.	.	.
974 016	Erwitte, Stadt	13	–7,1	927	+7,4	63,0	4,2	1,7
974 020	Geseke, Stadt	4	–	963	–0,3	14,4	1,7	1,6
974 024	Lippetal	4	+33,3	45	+28,6	38,8	2,0	1,7
974 028	Lippstadt, Stadt	23	–	1 141	+1,6	57,8	4,1	2,6
974 032	Möhnesee	22	–	1 361	–0,9	47,1	3,5	3,5
974 036	Rüthen, Stadt	13	+8,3	368	+37,3	30,7	2,1	2,4
974 040	Soest, Stadt	13	–7,1	821	–4,3	37,3	1,7	1,9
974 044	Warstein, Stadt	16	–	467	–1,1	46,5	4,4	4,3
974 048	Welter	2	–33,3	61	–33,0	.	.	.
974 052	Werl, Stadt	4	–	189	+2,2	40,0	1,8	2,0
974 056	Wickede (Ruhr)	5	+25,0	140	+4,5	74,1	9,7	1,8
<b>978 000</b>	<b>Kreis Unna</b>	<b>54</b>	<b>–1,8</b>	<b>3 013</b>	<b>–2,0</b>	<b>41,6</b>	<b>2,0</b>	<b>1,5</b>
978 004	Bergkamen, Stadt	5	–	84	–	.	.	.
978 008	Bönen	–	–	–	–	–	–	–
978 012	Fröndenberg/Ruhr, Stadt	4	–20,0	159	–7,0	29,5	2,0	1,5
978 016	Holzwickede	2	+100,0	195	x	.	.	.
978 020	Kamen, Stadt	5	–	483	–16,4	78,0	2,3	1,7
978 024	Lünen, Stadt	10	–	527	–15,5	37,8	1,6	1,3
978 028	Schwerte, Stadt	7	–	391	–	33,0	1,9	1,9
978 032	Selm, Stadt	5	–	437	+1,4	16,9	3,1	2,5
978 036	Unna, Stadt	6	–	325	–0,3	43,9	1,9	2,3
978 040	Werne, Stadt	10	–9,1	412	–6,6	38,5	2,0	1,7
<b>900 000</b>	<b>Reg.-Bez. Arnsberg</b>	<b>1 170</b>	<b>+4,0</b>	<b>72 868</b>	<b>+1,5</b>	<b>46,5</b>	<b>2,5</b>	<b>2,3</b>
	<b>Nordrhein-Westfalen</b>	<b>4 748</b>	<b>+3,6</b>	<b>340 382</b>	<b>+1,6</b>	<b>47,7</b>	<b>2,3</b>	<b>2,1</b>

Anmerkungen Seite 9



## Noch: 2.1 Kapazität und Leistung der Beherbergungsstätten nach Verwaltungsbezirken

Oktober 2025

Amtliche Schlüsselnummer	Verwaltungsbezirk	Ankünfte				Übernachtungen			
		aller Gäste	Veränderung <sup>1)</sup>	ausländischer Gäste	Veränderung <sup>1)</sup>	aller Gäste	Veränderung <sup>1)</sup>	ausländischer Gäste	Veränderung <sup>1)</sup>
<b>962 000</b>	<b>Märkischer Kreis</b>	<b>18 576</b>	<b>+6,5</b>	<b>1 321</b>	<b>+9,4</b>	<b>35 901</b>	<b>+5,2</b>	<b>2 966</b>	<b>-14,5</b>
962 004	Altena, Stadt	1 310	+9,2	71	+102,9	2 645	-5,3	138	+36,6
962 008	Balve, Stadt	1 632	+6,8	57	-41,2	3 776	+15,0	166	-26,2
962 012	Halver, Stadt	136	+28,3	8	-38,5	304	+65,2	24	-53,8
962 016	Hemer, Stadt	278	-40,1	5	+25,0	684	-40,3	12	+50,0
962 020	Herscheid	.	.	.	.	.	.	.	.
962 024	Iserlohn, Stadt	4 331	-0,6	335	+23,2	7 599	+3,0	704	+36,2
962 028	Kierspe, Stadt	.	.	.	.	.	.	.	.
962 032	Lüdenscheid, Stadt	4 408	+13,8	508	+10,4	7 934	+17,4	1 092	+12,6
962 036	Meinerzhagen, Stadt	1 441	+7,9	71	+7,6	2 768	-3,3	114	-9,5
962 040	Menden (Sauerland), Stadt	842	+15,3	24	-	1 783	+35,3	47	+27,0
962 044	Nachrodt-Wiblingwerde	1 095	+16,7	33	+312,5	2 300	+8,3	79	+464,3
962 048	Neuenrade, Stadt	821	+5,7	52	+10,6	1 526	+17,2	107	+62,1
962 052	Plettenberg, Stadt	1 673	+4,6	111	-26,5	3 168	-16,6	401	-68,0
962 056	Schalksmühle	-	-	-	-	-	-	-	-
962 060	Werdohl, Stadt	219	+14,1	10	+11,1	765	+15,0	26	-51,9
<b>966 000</b>	<b>Kreis Olpe</b>	<b>21 276</b>	<b>+10,7</b>	<b>2 286</b>	<b>-15,8</b>	<b>52 228</b>	<b>+8,1</b>	<b>7 132</b>	<b>-10,3</b>
966 004	Attendorn, Stadt	7 499	+22,1	549	-17,8	14 909	+34,1	1 127	-7,0
966 008	Drolshagen, Stadt	1 184	+5,2	71	+54,3	2 970	-19,8	133	+98,5
966 012	Finnentrop	734	+29,5	77	+71,1	1 949	+12,5	217	+61,9
966 016	Kirchhundem	1 157	+7,0	21	-59,6	2 489	-2,5	41	-70,3
966 020	Lennestadt, Stadt	5 742	+2,8	1 144	-8,4	18 159	-2,2	4 578	-7,6
966 024	Olpe, Stadt	4 083	+11,3	277	-43,7	9 968	+12,4	690	-39,0
966 028	Wenden	877	-16,7	147	-9,3	1 784	+0,8	346	+11,3
<b>970 000</b>	<b>Kreis Siegen-Wittgenstein</b>	<b>21 861</b>	<b>+6,1</b>	<b>2 703</b>	<b>-9,4</b>	<b>73 249</b>	<b>+10,8</b>	<b>6 261</b>	<b>-0,4</b>
970 004	Bad Berleburg, Stadt	2 764	+8,8	170	+25,0	23 591	+7,4	472	+14,3
970 008	Burbach	1 324	+20,1	57	-24,0	6 540	+58,0	215	+16,8
970 012	Erndtebrück	.	.	.	.	.	.	.	.
970 016	Freudenberg, Stadt	943	+19,5	190	+81,0	1 599	+13,9	298	+54,4
970 020	Hilchenbach, Stadt	1 392	+8,4	59	-13,2	9 745	+4,9	231	+69,9
970 024	Kreuztal, Stadt	450	-9,6	45	-	1 035	-12,5	88	-19,3
970 028	Bad Laasphe, Stadt	2 491	-27,2	410	-55,3	7 497	-7,3	1 816	-30,8
970 032	Netphen, Stadt	1 765	+34,6	29	-48,2	3 887	+32,9	53	-67,1
970 036	Neunkirchen	.	.	.	.	.	.	.	.
970 040	Siegen, Stadt	8 617	+11,2	1 609	+6,8	14 560	+16,7	2 768	+28,0
970 044	Wilnsdorf	1 857	+8,9	101	+98,0	3 950	+1,0	215	+0,9
<b>974 000</b>	<b>Kreis Soest</b>	<b>37 546</b>	<b>+0,1</b>	<b>2 663</b>	<b>+8,5</b>	<b>143 526</b>	<b>-1,4</b>	<b>6 463</b>	<b>-2,4</b>
974 004	Anröchte	203	+45,0	20	-20,0	734	+78,2	226	+56,9
974 008	Bad Sassendorf	7 306	-17,6	211	-2,3	48 699	-5,3	501	-15,2
974 012	Ense	.	.	.	.	.	.	.	.
974 016	Erwitte, Stadt	4 494	+6,8	184	+84,0	18 843	+5,9	311	+80,8
974 020	Geseke, Stadt	2 579	+27,3	193	+7,8	4 282	+34,6	318	+12,0
974 024	Lippetal	396	+61,0	87	x	793	+35,3	150	x
974 028	Lippstadt, Stadt	5 431	-2,8	662	+5,9	22 398	-0,5	1 742	+2,2
974 032	Möhnesee	6 050	+2,2	196	+29,8	21 110	-6,6	681	-0,3
974 036	Rüthen, Stadt	1 746	+53,4	64	-9,9	3 745	+51,3	156	+7,6
974 040	Soest, Stadt	5 792	-0,6	650	-17,1	9 895	-10,6	1 206	-20,0
974 044	Warstein, Stadt	1 579	-13,5	164	+5,8	6 911	-11,0	703	-19,9
974 048	Welver	.	.	.	.	.	.	.	.
974 052	Werl, Stadt	1 298	+23,3	190	+77,6	2 344	+10,7	375	-12,4
974 056	Wickede (Ruhr)	333	-10,2	4	-55,6	3 214	+3,6	7	-22,2
<b>978 000</b>	<b>Kreis Unna</b>	<b>20 304</b>	<b>+7,9</b>	<b>2 743</b>	<b>+62,4</b>	<b>40 211</b>	<b>+5,1</b>	<b>4 159</b>	<b>+28,8</b>
978 004	Bergkamen, Stadt	.	.	.	.	.	.	.	.
978 008	Bönen	-	-	-	-	-	-	-	-
978 012	Fröndenberg/Ruhr, Stadt	718	-	97	+34,7	1 455	+16,6	144	+33,3
978 016	Holzwickede	.	.	.	.	.	.	.	.
978 020	Kamen, Stadt	5 044	+9,2	469	+35,5	11 675	+6,1	820	+7,9
978 024	Lünen, Stadt	3 929	-14,7	522	+11,5	6 105	-19,0	671	+6,2
978 028	Schwerte, Stadt	2 053	+0,7	54	-28,0	3 911	-2,4	100	+4,2
978 032	Selm, Stadt	1 118	+15,1	73	+52,1	3 433	+20,6	181	+138,2
978 036	Unna, Stadt	2 292	-6,4	159	-46,1	4 421	-4,2	362	-48,2
978 040	Werne, Stadt	2 409	+1,4	524	+87,8	4 913	-10,3	865	+25,9
<b>900 000</b>	<b>Reg.-Bez. Arnsberg</b>	<b>425 407</b>	<b>+6,1</b>	<b>64 788</b>	<b>+16,1</b>	<b>1079 693</b>	<b>+3,3</b>	<b>146 827</b>	<b>+6,3</b>
	<b>Nordrhein-Westfalen</b>	<b>2 303 742</b>	<b>+6,5</b>	<b>548 516</b>	<b>+22,9</b>	<b>5 222 201</b>	<b>+6,2</b>	<b>1 136 204</b>	<b>+27,4</b>

## 2.2 Kapazität und Leistung der Beherbergungsstätten nach Gemeindegruppen und Betriebsarten

Oktober 2025

Gemeindegruppe Betriebsart	Betriebe		Betten			Mittlere Aufenthaltsdauer <sup>3)</sup>	
	geöffnete	Veränderung <sup>1)</sup>	angebotene	Veränderung <sup>1)</sup>	mittlere Auslastung <sup>2)</sup>	aller Gäste	ausländischer Gäste
<b>Mineral-, Moor-, Sole- und Thermalbäder</b>	<b>226</b>	<b>+0,9</b>	<b>20 270</b>	<b>+2,1</b>	<b>64,1</b>	<b>3,9</b>	<b>1,7</b>
Hotels	68	-1,4	6 046	+1,7	52,4	1,8	1,6
Gasthöfe	2	-	53	-	.	.	.
Pensionen	42	-4,5	1 394	+4,7	45,8	4,0	3,5
Hotels garnis	35	+12,9	2 895	+14,9	42,5	1,7	1,7
Erholungs-, Ferien-, Schulungsheime	10	-	1 449	-0,1	37,2	3,0	4,9
Ferienhäuser, -wohnungen, -zentren	13	+8,3	280	-4,8	.	.	.
Hütten, Jugendherbergen u. Ä.	7	-	611	+0,2	44,3	2,6	2,6
Vorsorge- und Reha-Kliniken	38	-2,6	7 542	-1,5	92,5	22,9	11,7
Campingplätze	11	+10,0	.	.	.	1,9	1,7
<b>Heilklimatische Kurorte</b>	<b>153</b>	<b>+10,1</b>	<b>12 242</b>	<b>+4,7</b>	<b>39,7</b>	<b>3,2</b>	<b>3,2</b>
Hotels	44	+2,3	3 035	-1,2	43,9	2,3	2,7
Gasthöfe	13	-7,1	347	-6,5	.	.	.
Pensionen	16	+6,7	430	+12,3	32,4	2,2	2,0
Hotels garnis	8	-11,1	524	-12,1	.	.	.
Erholungs-, Ferien-, Schulungsheime	14	-	1 014	-0,9	40,4	3,3	3,4
Ferienhäuser, -wohnungen, -zentren	43	+48,3	5 714	+13,1	34,1	3,6	3,8
Hütten, Jugendherbergen u. Ä.	5	-16,7	538	-4,3	.	.	.
Vorsorge- und Reha-Kliniken	3	-	640	-	.	.	.
Campingplätze	7	+16,7	.	.	.	2,1	3,1
<b>Kneippkurorte</b>	<b>140</b>	<b>-0,7</b>	<b>5 459</b>	<b>-0,2</b>	<b>42,7</b>	<b>2,6</b>	<b>2,9</b>
Hotels	35	-2,8	1 989	-2,2	38,3	2,1	3,0
Gasthöfe	13	-	212	-3,6	21,6	1,6	1,7
Pensionen	10	-16,7	180	-13,5	.	.	.
Hotels garnis	10	+11,1	380	+8,6	49,0	1,9	2,2
Erholungs-, Ferien-, Schulungsheime	5	-	261	+4,4	31,9	3,5	-
Ferienhäuser, -wohnungen, -zentren	40	+2,6	1 122	+2,8	.	.	.
Hütten, Jugendherbergen u. Ä.	11	-	994	-	50,9	2,4	1,6
Vorsorge- und Reha-Kliniken	2	-	321	-0,6	.	.	.
Campingplätze	14	-	.	.	.	2,5	2,1
<b>Kneippheilbäder</b>	<b>185</b>	<b>+7,6</b>	<b>11 137</b>	<b>+1,6</b>	<b>59,6</b>	<b>5,0</b>	<b>3,1</b>
Hotels	61	+1,7	4 184	-0,5	52,3	2,7	3,2
Gasthöfe	19	-5,0	483	-3,4	35,2	2,8	3,1
Pensionen	21	-4,5	421	-0,9	.	.	.
Hotels garnis	13	+18,2	450	+7,4	.	.	.
Erholungs-, Ferien-, Schulungsheime	8	-	1 205	+0,4	57,2	7,6	2,0
Ferienhäuser, -wohnungen, -zentren	42	+27,3	1 234	+15,4	47,7	5,0	3,8
Hütten, Jugendherbergen u. Ä.	2	-	186	-	.	.	.
Vorsorge- und Reha-Kliniken	13	-	2 974	+0,4	87,8	27,1	-
Campingplätze	6	+100,0	.	.	.	2,3	2,0
<b>Heilbäder zusammen</b>	<b>704</b>	<b>+4,1</b>	<b>49 108</b>	<b>+2,3</b>	<b>54,7</b>	<b>3,8</b>	<b>2,4</b>
Hotels	208	-	15 254	-	48,9	2,1	2,1
Gasthöfe	47	-4,1	1 095	-4,3	28,7	2,6	3,0
Pensionen	89	-4,3	2 425	+3,3	40,1	3,4	2,9
Hotels garnis	66	+10,0	4 249	+9,4	41,5	1,8	1,8
Erholungs-, Ferien-, Schulungsheime	37	-	3 929	+0,1	43,8	4,1	3,8
Ferienhäuser, -wohnungen, -zentren	138	+22,1	8 350	+11,3	36,8	3,8	3,9
Hütten, Jugendherbergen u. Ä.	25	-3,8	2 329	-1,0	43,7	2,5	2,1
Vorsorge- und Reha-Kliniken	56	-1,8	11 477	-0,9	91,5	24,2	12,3
Campingplätze	38	+15,2	.	.	.	2,2	2,0

Anmerkungen Seite 9, siehe auch Hinweis auf Seite 5 zu den Veränderungen einzelner Zugehörigkeiten der Gemeindegruppen



# Noch: 2.2 Kapazität und Leistung der Beherbergungsstätten nach Gemeindegruppen und Betriebsarten

## Oktober 2025

Gemeindegruppe Betriebsart	Ankünfte				Übernachtungen			
	aller Gäste	Verände- rung <sup>1)</sup>	aus- ländischer Gäste	Verände- rung <sup>1)</sup>	aller Gäste	Verände- rung <sup>1)</sup>	aus- ländischer Gäste	Verände- rung <sup>1)</sup>
<b>Mineral-, Moor-, Sole- und Thermalbäder</b>	<b>105 266</b>	<b>+3,9</b>	<b>23 521</b>	<b>+14,0</b>	<b>411 923</b>	<b>-0,4</b>	<b>40 447</b>	<b>+14,1</b>
Hotels	54 378	+4,8	15 158	+21,8	98 304	+3,8	24 638	+19,8
Gasthöfe	.	.	.	.	.	.	.	.
Pensionen	4 979	+21,0	171	-11,4	19 813	+11,9	605	+1,9
Hotels garnis	21 921	+9,1	7 217	+6,5	38 164	+6,8	12 169	+8,4
Erholungs-, Ferien-, Schulungsheime	5 541	-9,8	115	-29,0	16 703	-9,7	560	-37,6
Ferienhäuser, -wohnungen, -zentren	.	.	.	.	.	.	.	.
Hütten, Jugendherbergen u. Ä.	3 246	-11,4	113	-73,3	8 383	-0,5	299	-48,1
Vorsorge- und Reha-Kliniken	9 458	-3,8	10	+42,9	216 240	-3,0	117	-10,7
Campingplätze	4 833	+1,0	556	+3,9	9 287	-12,3	945	-0,6
<b>Heilklimatische Kurorte</b>	<b>48 016</b>	<b>+7,1</b>	<b>11 412</b>	<b>+28,3</b>	<b>153 076</b>	<b>+1,4</b>	<b>36 864</b>	<b>+16,3</b>
Hotels	17 913	+1,6	4 541	+24,9	40 648	+0,3	12 132	+7,6
Gasthöfe	.	.	.	.	.	.	.	.
Pensionen	1 912	+12,2	249	+12,2	4 280	+11,7	486	-6,5
Hotels garnis	.	.	.	.	.	.	.	.
Erholungs-, Ferien-, Schulungsheime	3 875	+9,7	243	+36,5	12 705	+2,3	835	+29,7
Ferienhäuser, -wohnungen, -zentren	16 865	+14,9	5 874	+35,5	60 434	+1,5	22 095	+24,0
Hütten, Jugendherbergen u. Ä.	.	.	.	.	.	.	.	.
Vorsorge- und Reha-Kliniken	.	.	.	.	.	.	.	.
Campingplätze	1 603	+16,8	80	-32,2	3 409	+5,6	247	-13,6
<b>Kneippkurorte</b>	<b>30 537</b>	<b>+5,6</b>	<b>3 264</b>	<b>+4,3</b>	<b>80 893</b>	<b>-0,3</b>	<b>9 493</b>	<b>-5,9</b>
Hotels	11 473	+15,2	1 853	+12,0	23 633	+12,0	5 546	+1,9
Gasthöfe	844	+22,1	65	+12,1	1 374	+20,0	112	-20,6
Pensionen	.	.	.	.	.	.	.	.
Hotels garnis	2 967	-0,4	239	+3,5	5 775	-3,5	530	+7,7
Erholungs-, Ferien-, Schulungsheime	742	-29,1	-	-	2 572	+8,1	-	-
Ferienhäuser, -wohnungen, -zentren	.	.	.	.	.	.	.	.
Hütten, Jugendherbergen u. Ä.	6 558	+10,1	120	+34,8	15 695	+4,3	186	+18,5
Vorsorge- und Reha-Kliniken	.	.	.	.	.	.	.	.
Campingplätze	3 577	-5,4	536	+33,3	8 773	-22,7	1 137	-3,0
<b>Kneippheilbäder</b>	<b>41 543</b>	<b>-2,3</b>	<b>4 336</b>	<b>-7,7</b>	<b>207 174</b>	<b>+1,0</b>	<b>13 595</b>	<b>+13,2</b>
Hotels	24 789	-5,3	3 486	-11,4	67 801	+0,9	11 043	+12,6
Gasthöfe	1 879	+1,8	210	+21,4	5 275	+12,5	661	+34,3
Pensionen	.	.	.	.	.	.	.	.
Hotels garnis	.	.	.	.	.	.	.	.
Erholungs-, Ferien-, Schulungsheime	2 820	+3,4	15	+400,0	21 368	-3,5	30	x
Ferienhäuser, -wohnungen, -zentren	3 590	+13,7	151	+2,0	18 115	+5,8	569	-17,1
Hütten, Jugendherbergen u. Ä.	.	.	.	.	.	.	.	.
Vorsorge- und Reha-Kliniken	2 985	-4,1	-	-	80 918	-	6	x
Campingplätze	875	+11,9	27	+35,0	1 991	+24,5	55	+44,7
<b>Heilbäder zusammen</b>	<b>225 362</b>	<b>+3,6</b>	<b>42 533</b>	<b>+13,9</b>	<b>853 066</b>	<b>+0,3</b>	<b>100 399</b>	<b>+12,5</b>
Hotels	108 553	+2,7	25 038	+15,5	230 386	+3,1	53 359	+13,3
Gasthöfe	3 589	-2,2	349	+3,9	9 305	+2,6	1 047	+17,4
Pensionen	8 747	+13,8	631	-3,4	29 754	+9,2	1 825	+2,9
Hotels garnis	29 646	+5,9	8 034	+6,6	54 658	+5,0	14 085	+8,0
Erholungs-, Ferien-, Schulungsheime	12 978	-3,5	373	+8,7	53 348	-3,8	1 425	-7,8
Ferienhäuser, -wohnungen, -zentren	24 822	+13,1	6 629	+27,3	94 955	+1,5	25 582	+18,8
Hütten, Jugendherbergen u. Ä.	12 692	+1,6	270	-48,5	31 570	+3,1	569	-25,1
Vorsorge- und Reha-Kliniken	13 447	-3,9	10	+42,9	325 630	-2,0	123	-6,1
Campingplätze	10 888	+1,6	1 199	+11,5	23 460	-12,4	2 384	-2,6

Anmerkungen Seite 9, siehe auch Hinweis auf Seite 5 zu den Veränderungen einzelner Zugehörigkeiten der Gemeindegruppen

## Noch: 2.2 Kapazität und Leistung der Beherbergungsstätten nach Gemeindegruppen und Betriebsarten

Oktober 2025

Gemeindegruppe Betriebsart	Betriebe		Betten			Mittlere Aufenthaltsdauer <sup>3)</sup>	
	geöffnete	Veränderung <sup>1)</sup>	angebotene	Veränderung <sup>1)</sup>	mittlere Auslastung <sup>2)</sup>	aller Gäste	ausländischer Gäste
<b>Luftkurorte</b>	<b>272</b>	<b>+2,3</b>	<b>11 401</b>	<b>-0,4</b>	<b>44,4</b>	<b>2,8</b>	<b>3,0</b>
Hotels	78	-1,3	3 745	-1,1	39,3	2,2	2,6
Gasthöfe	20	-	502	+11,6	30,8	2,0	4,4
Pensionen	32	-5,9	619	-6,5	47,3	3,1	2,8
Hotels garnis	12	-7,7	259	-2,3	.	.	.
Erholungs-, Ferien-, Schulungsheime	18	-	1 501	-0,3	47,2	3,3	1,9
Ferienhäuser, -wohnungen, -zentren	65	+16,1	2 709	+9,4	47,3	3,7	3,8
Hütten, Jugendherbergen u. Ä.	19	-	1 393	-14,4	47,2	2,3	1,3
Vorsorge- und Reha-Kliniken	2	-	673	-	.	.	.
Campingplätze	26	+4,0	.	.	.	2,4	2,7
<b>Erholungsorte</b>	<b>313</b>	<b>+4,0</b>	<b>13 775</b>	<b>+1,7</b>	<b>39,9</b>	<b>2,6</b>	<b>2,8</b>
Hotels	86	-2,3	4 134	-2,0	39,5	1,8	2,0
Gasthöfe	23	+4,5	385	+3,2	20,8	2,1	2,8
Pensionen	22	-4,3	493	-5,2	39,2	3,7	4,3
Hotels garnis	15	+7,1	461	+10,0	.	.	.
Erholungs-, Ferien-, Schulungsheime	39	+2,6	2 667	+3,0	41,4	2,6	2,4
Ferienhäuser, -wohnungen, -zentren	61	+13,0	2 216	+5,5	36,3	4,0	5,1
Hütten, Jugendherbergen u. Ä.	23	+4,5	2 873	+3,5	37,0	2,6	1,5
Vorsorge- und Reha-Kliniken	4	-	546	-	.	.	.
Campingplätze	40	+11,1	.	.	.	2,6	2,3
<b>Sonstige Gemeinden</b>	<b>3 459</b>	<b>+3,5</b>	<b>266 098</b>	<b>+1,5</b>	<b>47,0</b>	<b>2,1</b>	<b>2,0</b>
Hotels	1 425	+0,6	143 154	+0,5	45,4	1,8	1,9
Gasthöfe	166	-3,5	3 304	-8,0	27,3	2,1	2,6
Pensionen	140	+1,4	3 643	-0,4	39,2	3,3	4,0
Hotels garnis	839	+3,8	62 839	+3,0	47,8	1,8	2,0
Erholungs-, Ferien-, Schulungsheime	229	+0,9	25 267	-0,2	43,9	3,9	3,2
Ferienhäuser, -wohnungen, -zentren	288	+39,1	11 101	+23,7	53,1	3,6	4,0
Hütten, Jugendherbergen u. Ä.	125	-3,1	10 704	-0,9	45,3	2,3	2,0
Vorsorge- und Reha-Kliniken	43	-4,4	6 086	-2,8	94,8	28,8	78,9
Campingplätze	204	+2,5	.	.	.	2,6	1,8
<b>Nordrhein-Westfalen</b>	<b>4 748</b>	<b>+3,6</b>	<b>340 382</b>	<b>+1,6</b>	<b>47,7</b>	<b>2,3</b>	<b>2,1</b>
<b>Hotels</b>	<b>1 797</b>	<b>+0,3</b>	<b>166 287</b>	<b>+0,3</b>	<b>45,4</b>	<b>1,8</b>	<b>1,9</b>
<b>Gasthöfe</b>	<b>256</b>	<b>-2,7</b>	<b>5 286</b>	<b>-4,9</b>	<b>27,4</b>	<b>2,2</b>	<b>2,9</b>
<b>Pensionen</b>	<b>283</b>	<b>-1,7</b>	<b>7 180</b>	<b>-0,1</b>	<b>40,2</b>	<b>3,3</b>	<b>3,7</b>
<b>Hotels garnis</b>	<b>932</b>	<b>+4,1</b>	<b>67 808</b>	<b>+3,4</b>	<b>47,4</b>	<b>1,8</b>	<b>2,0</b>
<b>Erholungs-, Ferien-, Schulungsheime</b>	<b>323</b>	<b>+0,9</b>	<b>33 364</b>	<b>+0,1</b>	<b>43,8</b>	<b>3,8</b>	<b>3,2</b>
<b>Ferienhäuser, -wohnungen, -zentren</b>	<b>552</b>	<b>+28,4</b>	<b>24 376</b>	<b>+15,8</b>	<b>45,3</b>	<b>3,7</b>	<b>4,0</b>
<b>Hütten, Jugendherbergen u. Ä.</b>	<b>192</b>	<b>-2,0</b>	<b>17 299</b>	<b>-1,5</b>	<b>43,9</b>	<b>2,4</b>	<b>1,9</b>
<b>Vorsorge- und Reha-Kliniken</b>	<b>105</b>	<b>-2,8</b>	<b>18 782</b>	<b>-1,5</b>	<b>91,0</b>	<b>25,6</b>	<b>47,2</b>
<b>Campingplätze</b>	<b>308</b>	<b>+5,1</b>	<b>.</b>	<b>.</b>	<b>.</b>	<b>2,6</b>	<b>1,9</b>

Anmerkungen Seite 9, siehe auch Hinweis auf Seite 5 zu den Veränderungen einzelner Zugehörigkeiten der Gemeindegruppen

# Noch: 2.2 Kapazität und Leistung der Beherbergungsstätten nach Gemeindegruppen und Betriebsarten

## Oktober 2025

Gemeindegruppe Betriebsart	Ankünfte				Übernachtungen			
	aller Gäste	Verände- rung <sup>1)</sup>	aus- ländischer Gäste	Verände- rung <sup>1)</sup>	aller Gäste	Verände- rung <sup>1)</sup>	aus- ländischer Gäste	Verände- rung <sup>1)</sup>
<b>Luftkurorte</b>	<b>58 632</b>	<b>+1,3</b>	<b>10 708</b>	<b>+10,9</b>	<b>164 684</b>	<b>-0,3</b>	<b>32 400</b>	<b>+14,9</b>
Hotels	20 914	-5,0	4 708	-9,5	45 295	-4,9	12 208	-5,5
Gasthöfe	2 348	-3,6	270	-2,5	4 791	+10,6	1 190	+150,0
Pensionen	2 940	+3,7	213	-9,7	9 026	+2,2	589	-17,3
Hotels garnis	.	.	.	.	.	.	.	.
Erholungs-, Ferien-, Schulungsheime	6 699	+18,8	28	x	21 945	+10,3	54	x
Ferienhäuser, -wohnungen, -zentren	10 651	+21,3	4 230	+55,5	39 759	+10,4	16 069	+36,7
Hütten, Jugendherbergen u. Ä.	8 856	-8,1	281	+35,7	20 381	-12,6	370	-2,9
Vorsorge- und Reha-Kliniken	.	.	.	.	.	.	.	.
Campingplätze	3 451	-11,9	378	-16,7	8 429	-8,4	1 006	+2,1
<b>Erholungsorte</b>	<b>72 920</b>	<b>+3,9</b>	<b>9 603</b>	<b>+11,7</b>	<b>190 397</b>	<b>+3,8</b>	<b>26 597</b>	<b>+11,4</b>
Hotels	27 294	+1,8	5 619	+27,0	50 342	+0,5	11 083	+14,9
Gasthöfe	1 189	+0,5	105	+9,4	2 457	-10,9	291	+6,6
Pensionen	1 640	-6,7	118	-3,3	5 988	-4,8	508	+0,4
Hotels garnis	.	.	.	.	.	.	.	.
Erholungs-, Ferien-, Schulungsheime	12 925	+11,3	214	-64,6	34 144	+10,3	521	-57,6
Ferienhäuser, -wohnungen, -zentren	6 184	+20,6	2 107	+27,0	24 881	+14,3	10 838	+25,4
Hütten, Jugendherbergen u. Ä.	12 640	+7,3	263	-26,1	32 917	+6,6	405	-32,5
Vorsorge- und Reha-Kliniken	.	.	.	.	.	.	.	.
Campingplätze	8 078	-11,8	914	-14,1	20 710	-7,5	2 143	-7,5
<b>Sonstige Gemeinden</b>	<b>1 946 828</b>	<b>+7,2</b>	<b>485 672</b>	<b>+24,3</b>	<b>4 014 054</b>	<b>+8,0</b>	<b>976 808</b>	<b>+30,2</b>
Hotels	1 146 222	+4,8	321 470	+20,7	2 010 411	+8,6	616 327	+29,3
Gasthöfe	13 168	+1,4	1 343	-1,5	27 786	+6,7	3 539	+0,7
Pensionen	13 415	+9,2	2 051	+22,7	43 983	+5,0	8 266	+4,6
Hotels garnis	509 241	+11,7	137 336	+30,1	930 838	+15,1	279 779	+38,3
Erholungs-, Ferien-, Schulungsheime	87 496	+7,0	2 504	+35,8	343 064	-2,5	7 976	+35,0
Ferienhäuser, -wohnungen, -zentren	51 016	+34,1	9 710	+86,4	182 311	+13,9	38 775	+16,7
Hütten, Jugendherbergen u. Ä.	64 332	+6,6	4 764	+12,6	149 588	+0,9	9 436	-8,9
Vorsorge- und Reha-Kliniken	6 202	-6,2	11	-21,4	178 867	-0,7	868	-21,9
Campingplätze	55 736	+1,5	6 483	+37,4	147 206	-1,0	11 842	+22,5
<b>Nordrhein-Westfalen</b>	<b>2 303 742</b>	<b>+6,5</b>	<b>548 516</b>	<b>+22,9</b>	<b>5 222 201</b>	<b>+6,2</b>	<b>1 136 204</b>	<b>+27,4</b>
<b>Hotels</b>	<b>1 302 983</b>	<b>+4,4</b>	<b>356 835</b>	<b>+19,9</b>	<b>2 336 434</b>	<b>+7,5</b>	<b>692 977</b>	<b>+26,9</b>
<b>Gasthöfe</b>	<b>20 294</b>	<b>+0,1</b>	<b>2 067</b>	<b>-0,2</b>	<b>44 339</b>	<b>+5,0</b>	<b>6 067</b>	<b>+17,7</b>
<b>Pensionen</b>	<b>26 742</b>	<b>+8,9</b>	<b>3 013</b>	<b>+12,3</b>	<b>88 751</b>	<b>+5,3</b>	<b>11 188</b>	<b>+2,7</b>
<b>Hotels garnis</b>	<b>543 580</b>	<b>+11,4</b>	<b>146 233</b>	<b>+28,4</b>	<b>994 159</b>	<b>+14,5</b>	<b>295 586</b>	<b>+36,2</b>
<b>Erholungs-, Ferien-, Schulungsheime</b>	<b>120 098</b>	<b>+6,8</b>	<b>3 119</b>	<b>+11,6</b>	<b>452 501</b>	<b>-1,2</b>	<b>9 976</b>	<b>+14,9</b>
<b>Ferienhäuser, -wohnungen, -zentren</b>	<b>92 673</b>	<b>+25,4</b>	<b>22 676</b>	<b>+53,2</b>	<b>341 906</b>	<b>+9,8</b>	<b>91 264</b>	<b>+21,4</b>
<b>Hütten, Jugendherbergen u. Ä.</b>	<b>98 520</b>	<b>+4,5</b>	<b>5 578</b>	<b>+4,9</b>	<b>234 456</b>	<b>+0,6</b>	<b>10 780</b>	<b>-10,9</b>
<b>Vorsorge- und Reha-Kliniken</b>	<b>20 699</b>	<b>-4,5</b>	<b>21</b>	<b>-</b>	<b>529 850</b>	<b>-1,7</b>	<b>991</b>	<b>-20,2</b>
<b>Campingplätze</b>	<b>78 153</b>	<b>-0,7</b>	<b>8 974</b>	<b>+22,7</b>	<b>199 805</b>	<b>-3,5</b>	<b>17 375</b>	<b>+12,7</b>

Anmerkungen Seite 9, siehe auch Hinweis auf Seite 5 zu den Veränderungen einzelner Zugehörigkeiten der Gemeindegruppen

## 2.3 Kapazität und Leistung der Beherbergungsstätten nach Reisegebieten und Betriebsarten

Oktober 2025

Reisegebiet Betriebsart	Betriebe		Betten			Mittlere Aufenthaltsdauer <sup>3)</sup>	
	geöffnete	Veränderung <sup>1)</sup>	angebotene	Veränderung <sup>1)</sup>	mittlere Auslastung <sup>2)</sup>	aller Gäste	ausländischer Gäste
<b>Eifel und Region Aachen</b>	<b>405</b>	<b>+4,4</b>	<b>20 501</b>	<b>+2,3</b>	<b>46,7</b>	<b>2,4</b>	<b>2,1</b>
Hotels	108	—	6 343	+1,6	48,9	1,8	1,7
Gasthöfe	12	-7,7	311	-8,5	32,7	2,0	2,0
Pensionen	19	—	329	+4,1	35,7	2,4	2,0
Hotels garnis	66	+3,1	4 056	+6,7	43,9	1,8	1,8
Erholungs-, Ferien-, Schulungsheime	39	—	2 846	-0,6	43,1	4,5	1,9
Ferienhäuser, -wohnungen, -zentren	81	+15,7	3 570	+7,0	48,7	3,7	4,0
Hütten, Jugendherbergen u. Ä.	31	—	2 590	—	41,9	2,5	1,8
Vorsorge- und Reha-Kliniken	5	—	456	-18,0	92,5	22,0	9,7
Campingplätze	44	+12,8	.	.	.	2,3	1,9
<b>Niederrhein</b>	<b>511</b>	<b>+4,1</b>	<b>29 499</b>	<b>+3,0</b>	<b>46,2</b>	<b>2,2</b>	<b>2,2</b>
Hotels	203	+3,0	16 008	+3,5	42,9	1,8	2,1
Gasthöfe	32	—	669	-13,6	.	.	.
Pensionen	21	-8,7	643	-9,9	44,8	2,8	2,0
Hotels garnis	94	+4,4	4 716	+2,7	42,3	2,0	2,4
Erholungs-, Ferien-, Schulungsheime	22	—	2 614	+0,1	49,3	3,1	2,0
Ferienhäuser, -wohnungen, -zentren	53	+23,3	1 581	+41,9	46,0	3,5	3,7
Hütten, Jugendherbergen u. Ä.	24	—	2 139	+0,1	45,8	2,2	1,5
Vorsorge- und Reha-Kliniken	8	—	1 129	-8,1	x	26,6	66,8
Campingplätze	54	+3,8	.	.	.	.	.
<b>Münsterland</b>	<b>543</b>	<b>+0,2</b>	<b>28 032</b>	<b>+0,4</b>	<b>43,9</b>	<b>2,5</b>	<b>2,2</b>
Hotels	244	-1,2	13 648	-1,0	40,2	1,8	2,2
Gasthöfe	34	-8,1	547	-12,8	21,5	2,0	2,9
Pensionen	30	-9,1	852	-7,1	36,6	3,4	3,8
Hotels garnis	55	-1,8	3 112	+1,0	45,3	1,8	1,8
Erholungs-, Ferien-, Schulungsheime	44	—	6 084	-0,9	.	.	.
Ferienhäuser, -wohnungen, -zentren	61	+19,6	1 640	+24,6	.	.	.
Hütten, Jugendherbergen u. Ä.	18	+5,9	1 512	+7,0	48,9	2,3	1,6
Vorsorge- und Reha-Kliniken	5	—	637	-0,3	91,3	24,3	—
Campingplätze	52	—	.	.	.	3,5	2,7
<b>Teutoburger Wald</b>	<b>691</b>	<b>+2,5</b>	<b>38 995</b>	<b>+0,5</b>	<b>48,4</b>	<b>3,3</b>	<b>2,4</b>
Hotels	247	—	15 281	-0,5	38,0	1,8	2,0
Gasthöfe	44	—	844	-0,9	21,4	2,2	4,2
Pensionen	88	—	2 361	-0,3	37,1	3,9	5,5
Hotels garnis	87	+6,1	4 770	+8,9	38,8	1,9	2,1
Erholungs-, Ferien-, Schulungsheime	42	—	3 338	-2,4	34,1	2,9	3,4
Ferienhäuser, -wohnungen, -zentren	65	+22,6	1 736	+19,2	33,2	4,8	9,2
Hütten, Jugendherbergen u. Ä.	27	-12,9	2 108	-13,8	41,4	2,8	2,4
Vorsorge- und Reha-Kliniken	38	—	8 557	+0,4	88,3	24,1	27,0
Campingplätze	53	+8,2	.	.	.	2,4	1,9
<b>Sauerland</b>	<b>783</b>	<b>+4,5</b>	<b>42 971</b>	<b>+2,5</b>	<b>45,8</b>	<b>3,1</b>	<b>3,1</b>
Hotels	243	+0,8	14 235	-0,6	43,3	2,2	2,6
Gasthöfe	82	-4,7	1 937	-1,8	.	.	.
Pensionen	81	-4,7	1 963	+2,0	42,0	3,1	2,8
Hotels garnis	38	+8,6	1 653	+6,3	37,5	2,0	2,4
Erholungs-, Ferien-, Schulungsheime	49	—	4 643	+2,0	38,2	3,2	4,2
Ferienhäuser, -wohnungen, -zentren	182	+22,1	12 522	+8,1	47,6	3,7	3,8
Hütten, Jugendherbergen u. Ä.	40	-2,4	2 844	+0,2	.	.	.
Vorsorge- und Reha-Kliniken	19	-5,0	3 174	-0,1	89,6	25,8	—
Campingplätze	49	+14,0	.	.	.	2,6	2,3
<b>Siegerland-Wittgenstein</b>	<b>97</b>	<b>+5,4</b>	<b>4 881</b>	<b>+0,6</b>	<b>48,4</b>	<b>3,4</b>	<b>2,3</b>
Hotels	39	-2,5	2 098	-2,5	41,1	2,0	2,1
Gasthöfe	9	-10,0	164	-6,8	23,2	2,0	2,0
Pensionen	7	—	128	+12,3	34,4	3,5	3,3
Hotels garnis	12	+20,0	512	-12,3	.	.	.
Erholungs-, Ferien-, Schulungsheime	10	—	797	-0,7	.	.	.
Ferienhäuser, -wohnungen, -zentren	13	+62,5	293	+113,9	41,5	2,9	5,0
Hütten, Jugendherbergen u. Ä.	1	—	59	—	.	.	.
Vorsorge- und Reha-Kliniken	4	—	830	+0,2	94,1	30,8	—
Campingplätze	2	—	.	.	.	.	.

Anmerkungen Seite 9

# Noch: 2.3 Kapazität und Leistung der Beherbergungsstätten nach Reisegebieten und Betriebsarten

Oktober 2025

Reisegebiet Betriebsart	Ankünfte				Übernachtungen			
	aller Gäste	Verände- rung <sup>1)</sup>	aus- ländischer Gäste	Verände- rung <sup>1)</sup>	aller Gäste	Verände- rung <sup>1)</sup>	aus- ländischer Gäste	Verände- rung <sup>1)</sup>
<b>Eifel und Region Aachen</b>	<b>134 580</b>	<b>+8,4</b>	<b>38 533</b>	<b>+15,5</b>	<b>318 569</b>	<b>+5,8</b>	<b>80 919</b>	<b>+18,6</b>
Hotels	54 783	+9,6	19 760	+17,8	95 901	+10,1	33 048	+16,1
Gasthöfe	1 596	+0,4	263	-7,7	3 155	+4,9	525	-0,9
Pensionen	1 504	+9,2	312	+4,7	3 566	+12,6	622	+14,5
Hotels garnis	30 200	+8,5	9 458	+8,1	55 118	+7,5	16 570	+12,4
Erholungs-, Ferien-, Schulungsheime	8 357	+1,2	187	+54,5	37 933	-	351	+32,0
Ferienhäuser, -wohnungen, -zentren	14 416	+26,6	6 445	+39,7	53 873	+16,2	25 808	+35,8
Hütten, Jugendherbergen u. Ä.	13 629	+3,3	548	-44,8	33 678	+0,5	996	-43,8
Vorsorge- und Reha-Kliniken	594	-18,0	10	+42,9	13 074	-19,4	97	-26,0
Campingplätze	9 501	-2,8	1 550	+1,0	22 271	-1,5	2 902	+4,6
<b>Niederrhein</b>	<b>203 923</b>	<b>+15,2</b>	<b>39 608</b>	<b>+28,1</b>	<b>457 253</b>	<b>+15,2</b>	<b>88 324</b>	<b>+43,7</b>
Hotels	117 136	+14,7	26 996	+25,8	212 979	+20,2	56 556	+48,4
Gasthöfe	.	.	.	.	.	.	.	.
Pensionen	3 184	-1,3	323	+29,7	8 924	-2,1	638	+39,6
Hotels garnis	31 248	+21,5	7 135	+38,1	61 902	+19,3	17 048	+44,2
Erholungs-, Ferien-, Schulungsheime	12 972	+8,9	288	-60,6	39 943	+22,4	574	-41,2
Ferienhäuser, -wohnungen, -zentren	6 379	+79,0	2 108	+275,8	22 299	+46,6	7 753	+102,1
Hütten, Jugendherbergen u. Ä.	13 567	+24,1	365	-2,4	30 387	+10,6	558	-16,5
Vorsorge- und Reha-Kliniken	1 445	+3,1	4	+33,3	38 500	-0,1	267	-54,4
Campingplätze	.	.	.	.	.	.	.	.
<b>Münsterland</b>	<b>168 930</b>	<b>+2,6</b>	<b>21 334</b>	<b>+23,0</b>	<b>427 607</b>	<b>-3,1</b>	<b>47 280</b>	<b>+14,1</b>
Hotels	95 222	+2,7	14 575	+27,1	169 634	+0,7	31 466	+13,9
Gasthöfe	1 840	-4,6	221	-27,1	3 595	-4,3	646	-14,1
Pensionen	2 836	-0,1	441	+6,0	9 655	-4,6	1 655	+18,4
Hotels garnis	24 512	+0,8	3 520	+18,8	43 672	+1,6	6 169	+21,6
Erholungs-, Ferien-, Schulungsheime	.	.	.	.	.	.	.	.
Ferienhäuser, -wohnungen, -zentren	.	.	.	.	.	.	.	.
Hütten, Jugendherbergen u. Ä.	9 902	+16,2	312	+21,4	22 940	+16,0	493	-10,8
Vorsorge- und Reha-Kliniken	741	-9,3	-	-	18 024	-	-	-
Campingplätze	13 139	-7,0	1 224	+2,3	46 553	+3,6	3 301	+0,8
<b>Teutoburger Wald</b>	<b>185 501</b>	<b>+1,0</b>	<b>17 188</b>	<b>+1,8</b>	<b>613 558</b>	<b>-1,1</b>	<b>40 415</b>	<b>+8,8</b>
Hotels	97 426	-	10 838	-5,4	179 306	+0,6	21 963	+5,7
Gasthöfe	2 492	+6,0	148	+24,4	5 582	+14,9	617	+74,8
Pensionen	6 919	+5,9	451	+6,6	26 722	+1,5	2 468	+19,1
Hotels garnis	30 513	+11,0	4 081	+26,8	57 412	+4,3	8 502	+24,7
Erholungs-, Ferien-, Schulungsheime	12 330	+3,1	177	-19,2	35 221	+1,8	607	-35,4
Ferienhäuser, -wohnungen, -zentren	3 684	+2,4	454	+2,0	17 777	+7,4	4 198	+20,8
Hütten, Jugendherbergen u. Ä.	9 806	-11,6	106	+2,9	27 024	-9,4	254	-76,8
Vorsorge- und Reha-Kliniken	9 725	-5,6	1	x	234 128	-2,9	27	+440,0
Campingplätze	12 606	-2,3	932	+3,1	30 386	-9,5	1 779	+10,3
<b>Sauerland</b>	<b>202 755</b>	<b>+6,1</b>	<b>26 061</b>	<b>+17,9</b>	<b>634 085</b>	<b>+1,3</b>	<b>79 616</b>	<b>+0,7</b>
Hotels	86 403	+1,0	14 205	+10,6	189 535	+0,8	37 019	+3,1
Gasthöfe	.	.	.	.	.	.	.	.
Pensionen	8 206	+8,5	562	-9,2	25 489	+8,8	1 570	-15,0
Hotels garnis	9 769	+10,6	965	+4,6	19 228	+10,1	2 325	+7,9
Erholungs-, Ferien-, Schulungsheime	17 006	+2,2	200	+13,0	54 973	+0,6	831	+5,7
Ferienhäuser, -wohnungen, -zentren	49 625	+19,7	8 900	+40,4	184 752	+1,8	34 220	-2,6
Hütten, Jugendherbergen u. Ä.	.	.	.	.	.	.	.	.
Vorsorge- und Reha-Kliniken	3 420	-0,6	-	-	88 139	+1,2	-	-
Campingplätze	10 148	+1,2	446	-8,0	26 659	-11,9	1 046	-32,4
<b>Siegerland-Wittgenstein</b>	<b>21 861</b>	<b>+6,1</b>	<b>2 703</b>	<b>-9,4</b>	<b>73 249</b>	<b>+10,8</b>	<b>6 261</b>	<b>-0,4</b>
Hotels	13 523	-5,6	2 217	-19,0	26 712	-2,6	4 703	-16,1
Gasthöfe	604	-14,1	44	+7,3	1 181	-12,9	90	-1,1
Pensionen	394	+41,7	38	+442,9	1 364	+31,7	126	+260,0
Hotels garnis	.	.	.	.	.	.	.	.
Erholungs-, Ferien-, Schulungsheime	.	.	.	.	.	.	.	.
Ferienhäuser, -wohnungen, -zentren	1 288	+407,1	139	+239,0	3 773	+242,4	698	+318,0
Hütten, Jugendherbergen u. Ä.	.	.	.	.	.	.	.	.
Vorsorge- und Reha-Kliniken	786	-1,5	-	-	24 202	+3,8	-	-
Campingplätze	.	.	.	.	.	.	.	.

Anmerkungen Seite 9

# Noch: 2.3 Kapazität und Leistung der Beherbergungsstätten nach Reisegebieten und Betriebsarten

Oktober 2025

Reisegebiet Betriebsart	Betriebe		Betten			Mittlere Aufenthaltsdauer <sup>3)</sup>	
	geöffnete	Veränderung <sup>1)</sup>	angebotene	Veränderung <sup>1)</sup>	mittlere Auslastung <sup>2)</sup>	aller Gäste	ausländischer Gäste
<b>Bergisches Land</b>	<b>184</b>	<b>+10,2</b>	<b>10 372</b>	<b>+3,5</b>	<b>44,7</b>	<b>2,6</b>	<b>2,3</b>
Hotels	76	+7,0	3 883	+1,8	37,8	1,8	2,2
Gasthöfe	5	—	71	—	30,2	2,5	2,0
Pensionen	8	+33,3	177	+50,0	.	.	.
Hotels garnis	23	+15,0	1 050	+9,5	42,7	2,0	2,0
Erholungs-, Ferien-, Schulungsheime	30	+3,4	2 633	+2,8	37,7	2,1	2,4
Ferienhäuser, -wohnungen, -zentren	14	+180,0	291	+72,2	26,9	2,5	3,0
Hütten, Jugendherbergen u. Ä.	11	—	979	—	40,1	2,3	1,1
Vorsorge- und Reha-Kliniken	9	−10,0	1 288	−4,7	90,1	24,3	x
Campingplätze	8	−20,0	.	.	.	.	.
<b>Bonn und Rhein-Sieg-Kreis</b>	<b>218</b>	<b>+3,8</b>	<b>19 377</b>	<b>+0,3</b>	<b>47,2</b>	<b>2,2</b>	<b>2,4</b>
Hotels	87	−1,1	10 231	−2,6	44,1	2,0	2,3
Gasthöfe	13	+8,3	270	+6,3	.	.	.
Pensionen	5	—	129	—	.	.	.
Hotels garnis	57	−3,4	4 766	+3,2	49,1	2,1	2,4
Erholungs-, Ferien-, Schulungsheime	26	+8,3	2 605	−0,2	51,8	2,8	1,9
Ferienhäuser, -wohnungen, -zentren	15	+114,3	357	+95,1	43,7	4,2	4,1
Hütten, Jugendherbergen u. Ä.	5	—	709	+0,1	.	.	.
Vorsorge- und Reha-Kliniken	3	—	310	+0,6	.	.	.
Campingplätze	7	—	.	.	.	.	.
<b>Köln und Rhein-Erft-Kreis</b>	<b>351</b>	<b>+3,5</b>	<b>46 464</b>	<b>+1,9</b>	<b>55,1</b>	<b>1,9</b>	<b>1,9</b>
Hotels	141	−1,4	27 146	+0,5	54,0	1,7	1,8
Gasthöfe	6	—	107	−5,3	.	.	.
Pensionen	7	+16,7	220	+19,6	.	.	.
Hotels garnis	160	+6,0	14 766	+3,9	55,7	1,7	2,0
Erholungs-, Ferien-, Schulungsheime	11	—	1 983	−0,2	57,9	14,9	37,6
Ferienhäuser, -wohnungen, -zentren	13	+62,5	573	+32,6	41,7	3,2	3,5
Hütten, Jugendherbergen u. Ä.	4	—	1 251	—	.	.	.
Vorsorge- und Reha-Kliniken	3	−25,0	418	−2,8	91,8	44,4	—
Campingplätze	6	—	.	.	.	.	.
<b>Düsseldorf und Kreis Mettmann</b>	<b>311</b>	<b>+4,4</b>	<b>43 745</b>	<b>+2,0</b>	<b>45,8</b>	<b>1,8</b>	<b>2,0</b>
Hotels	123	+0,8	29 460	+2,5	45,8	1,8	1,9
Gasthöfe	4	+33,3	63	−11,3	.	.	.
Pensionen	5	+25,0	66	−12,0	45,1	1,5	1,8
Hotels garnis	152	—	12 446	−0,8	46,8	1,9	2,2
Erholungs-, Ferien-, Schulungsheime	6	—	466	—	33,2	3,1	3,7
Ferienhäuser, -wohnungen, -zentren	14	+180,0	492	+100,8	43,4	2,4	2,7
Hütten, Jugendherbergen u. Ä.	5	—	752	+0,4	.	.	.
Vorsorge- und Reha-Kliniken	—	—	—	—	—	—	—
Campingplätze	2	+100,0	.	.	.	.	.
<b>Ruhrgebiet</b>	<b>582</b>	<b>+3,0</b>	<b>49 581</b>	<b>+0,3</b>	<b>47,5</b>	<b>2,0</b>	<b>1,9</b>
Hotels	250	−0,4	25 296	−1,8	46,3	1,7	1,8
Gasthöfe	15	—	303	−1,9	33,7	1,9	1,9
Pensionen	12	—	312	−4,3	37,9	2,5	3,9
Hotels garnis	167	+5,7	14 234	+2,6	46,6	1,7	1,9
Erholungs-, Ferien-, Schulungsheime	36	—	4 323	+1,6	41,6	3,6	3,1
Ferienhäuser, -wohnungen, -zentren	40	+33,3	1 289	+22,9	43,8	4,5	6,2
Hütten, Jugendherbergen u. Ä.	23	—	2 167	−1,9	48,3	2,5	2,1
Vorsorge- und Reha-Kliniken	9	—	1 657	−2,2	95,7	29,4	—
Campingplätze	30	−3,2	.	.	.	2,2	2,1
<b>Bergisches Städtedreieck</b>	<b>72</b>	<b>+2,9</b>	<b>5 964</b>	<b>+7,6</b>	<b>48,8</b>	<b>2,2</b>	<b>1,8</b>
Hotels	36	−2,7	2 658	+2,9	50,4	1,7	1,8
Gasthöfe	—	—	—	—	—	—	—
Pensionen	—	—	—	—	—	—	—
Hotels garnis	21	+16,7	1 727	+27,1	.	.	.
Erholungs-, Ferien-, Schulungsheime	8	—	1 032	−2,8	47,8	5,1	1,6
Ferienhäuser, -wohnungen, -zentren	1	—	32	—	.	.	.
Hütten, Jugendherbergen u. Ä.	3	—	189	+3,3	33,5	2,4	3,4
Vorsorge- und Reha-Kliniken	2	—	326	—	.	.	.
Campingplätze	1	—	.	.	.	.	.
<b>Nordrhein-Westfalen</b>	<b>4 748</b>	<b>+3,6</b>	<b>340 382</b>	<b>+1,6</b>	<b>47,7</b>	<b>2,3</b>	<b>2,1</b>
Hotels	1 797	+0,3	166 287	+0,3	45,4	1,8	1,9
Gasthöfe	256	−2,7	5 286	−4,9	27,4	2,2	2,9
Pensionen	283	−1,7	7 180	−0,1	40,2	3,3	3,7
Hotels garnis	932	+4,1	67 808	+3,4	47,4	1,8	2,0
Erholungs-, Ferien-, Schulungsheime	323	+0,9	33 364	+0,1	43,8	3,8	3,2
Ferienhäuser, -wohnungen, -zentren	552	+28,4	24 376	+15,8	45,3	3,7	4,0
Hütten, Jugendherbergen u. Ä.	192	−2,0	17 299	−1,5	43,9	2,4	1,9
Vorsorge- und Reha-Kliniken	105	−2,8	18 782	−1,5	91,0	25,6	47,2
Campingplätze	308	+5,1	.	.	.	2,6	1,9

Anmerkungen Seite 9

# Noch: 2.3 Kapazität und Leistung der Beherbergungsstätten nach Reisegebieten und Betriebsarten

Oktober 2025

Reisegebiet Betriebsart	Ankünfte				Übernachtungen			
	aller Gäste	Verände- rung <sup>1)</sup>	aus- ländischer Gäste	Verände- rung <sup>1)</sup>	aller Gäste	Verände- rung <sup>1)</sup>	aus- ländischer Gäste	Verände- rung <sup>1)</sup>
<b>Bergisches Land</b>	<b>56 621</b>	<b>+15,3</b>	<b>6 896</b>	<b>+35,9</b>	<b>145 017</b>	<b>+9,2</b>	<b>15 547</b>	<b>+48,9</b>
Hotels	25 392	+11,5	4 232	+30,0	45 047	+16,5	9 299	+54,2
Gasthöfe	263	-14,1	20	-60,0	664	+32,8	40	-60,4
Pensionen	.	.	.	.	.	.	.	.
Hotels garnis	6 928	+41,3	1 344	+23,5	13 885	+42,4	2 662	+30,0
Erholungs-, Ferien-, Schulungsheime	14 421	+18,4	795	+50,3	30 804	+9,7	1 925	+39,5
Ferienhäuser, -wohnungen, -zentren	981	+50,5	124	x	2 431	+21,7	372	x
Hütten, Jugendherbergen u. Ä.	5 385	+0,3	50	x	12 169	-4,8	53	x
Vorsorge- und Reha-Kliniken	1 479	-8,4	2	-75,0	35 976	-4,1	379	+39,3
Campingplätze	.	.	.	.	.	.	.	.
<b>Bonn und Rhein-Sieg-Kreis</b>	<b>129 630</b>	<b>+0,9</b>	<b>24 801</b>	<b>+36,7</b>	<b>285 607</b>	<b>+7,4</b>	<b>58 903</b>	<b>+50,7</b>
Hotels	70 679	-1,5	16 755	+60,2	140 020	+5,8	39 341	+82,7
Gasthöfe	.	.	.	.	.	.	.	.
Pensionen	.	.	.	.	.	.	.	.
Hotels garnis	35 327	-0,6	6 188	-6,4	72 610	+6,3	14 706	+7,5
Erholungs-, Ferien-, Schulungsheime	15 089	+12,6	974	+91,4	41 803	+12,6	1 838	+20,6
Ferienhäuser, -wohnungen, -zentren	1 151	+99,1	336	+116,8	4 841	+59,4	1 393	+49,5
Hütten, Jugendherbergen u. Ä.	.	.	.	.	.	.	.	.
Vorsorge- und Reha-Kliniken	.	.	.	.	.	.	.	.
Campingplätze	.	.	.	.	.	.	.	.
<b>Köln und Rhein-Erft-Kreis</b>	<b>436 990</b>	<b>+5,6</b>	<b>160 493</b>	<b>+24,7</b>	<b>808 644</b>	<b>+8,8</b>	<b>304 781</b>	<b>+32,8</b>
Hotels	265 861	+2,2	106 207	+23,6	454 134	+6,1	192 542	+29,2
Gasthöfe	.	.	.	.	.	.	.	.
Pensionen	.	.	.	.	.	.	.	.
Hotels garnis	146 708	+12,2	49 890	+27,6	255 003	+17,5	97 749	+43,1
Erholungs-, Ferien-, Schulungsheime	2 386	+8,2	72	+75,6	35 592	-1,5	2 708	+52,3
Ferienhäuser, -wohnungen, -zentren	2 292	+40,5	1 041	+101,7	7 410	+25,4	3 677	+68,7
Hütten, Jugendherbergen u. Ä.	.	.	.	.	.	.	.	.
Vorsorge- und Reha-Kliniken	268	-1,8	-	-100,0	11 891	-8,1	118	-52,4
Campingplätze	.	.	.	.	.	.	.	.
<b>Düsseldorf und Kreis Mettmann</b>	<b>341 833</b>	<b>+6,4</b>	<b>121 922</b>	<b>+23,5</b>	<b>622 769</b>	<b>+14,5</b>	<b>243 383</b>	<b>+36,0</b>
Hotels	236 937	+4,4	86 584	+17,2	418 645	+13,3	166 985	+30,5
Gasthöfe	.	.	.	.	.	.	.	.
Pensionen	563	+58,1	185	+36,0	832	+70,8	325	+49,8
Hotels garnis	93 272	+9,6	31 739	+36,9	179 749	+17,8	69 589	+47,7
Erholungs-, Ferien-, Schulungsheime	1 487	+1,9	93	+1,1	4 624	+5,1	341	+53,6
Ferienhäuser, -wohnungen, -zentren	2 746	+30,6	1 143	+46,0	6 566	+39,2	3 107	+62,8
Hütten, Jugendherbergen u. Ä.	.	.	.	.	.	.	.	.
Vorsorge- und Reha-Kliniken	-	-	-	-	-	-	-	-
Campingplätze	.	.	.	.	.	.	.	.
<b>Ruhrgebiet</b>	<b>379 206</b>	<b>+6,1</b>	<b>77 693</b>	<b>+16,8</b>	<b>745 092</b>	<b>+5,9</b>	<b>150 573</b>	<b>+16,2</b>
Hotels	214 834	+4,6	47 531	+11,0	363 030	+5,6	87 346	+13,0
Gasthöfe	1 648	+3,5	130	+25,0	3 162	+10,5	243	+3,8
Pensionen	1 473	+10,1	169	-25,9	3 661	-13,7	655	-53,7
Hotels garnis	120 210	+10,4	27 543	+27,2	205 146	+11,5	52 890	+24,2
Erholungs-, Ferien-, Schulungsheime	15 419	+8,4	104	-5,5	55 758	+1,1	318	+26,7
Ferienhäuser, -wohnungen, -zentren	3 930	+15,4	1 093	+39,4	17 513	+3,4	6 726	+11,9
Hütten, Jugendherbergen u. Ä.	12 777	-4,5	751	+73,4	31 649	-4,7	1 562	+55,9
Vorsorge- und Reha-Kliniken	1 669	+1,0	-	-	49 139	+3,4	39	x
Campingplätze	7 246	-5,6	372	-13,9	16 034	-1,6	794	-1,0
<b>Bergisches Städtedreieck</b>	<b>41 912</b>	<b>+33,7</b>	<b>11 284</b>	<b>+96,4</b>	<b>90 751</b>	<b>+21,3</b>	<b>20 202</b>	<b>+91,9</b>
Hotels	24 787	+27,5	6 935	+55,0	41 491	+20,7	12 709	+61,7
Gasthöfe	-	-	-	-	-	-	-	-
Pensionen	-	-	-	-	-	-	-	-
Hotels garnis	.	.	.	.	.	.	.	.
Erholungs-, Ferien-, Schulungsheime	2 986	-10,2	57	+32,6	15 282	+0,5	94	-31,9
Ferienhäuser, -wohnungen, -zentren	.	.	.	.	.	.	.	.
Hütten, Jugendherbergen u. Ä.	826	+9,5	120	+122,2	1 964	+21,9	404	+288,5
Vorsorge- und Reha-Kliniken	.	.	.	.	.	.	.	.
Campingplätze	.	.	.	.	.	.	.	.
<b>Nordrhein-Westfalen</b>	<b>2 303 742</b>	<b>+6,5</b>	<b>548 516</b>	<b>+22,9</b>	<b>5 222 201</b>	<b>+6,2</b>	<b>1 136 204</b>	<b>+27,4</b>
Hotels	1 302 983	+4,4	356 835	+19,9	2 336 434	+7,5	692 977	+26,9
Gasthöfe	20 294	+0,1	2 067	-0,2	44 339	+5,0	6 067	+17,7
Pensionen	26 742	+8,9	3 013	+12,3	88 751	+5,3	11 188	+2,7
Hotels garnis	543 580	+11,4	146 233	+28,4	994 159	+14,5	295 586	+36,2
Erholungs-, Ferien-, Schulungsheime	120 098	+6,8	3 119	+11,6	452 501	-1,2	9 976	+14,9
Ferienhäuser, -wohnungen, -zentren	92 673	+25,4	22 676	+53,2	341 906	+9,8	91 264	+21,4
Hütten, Jugendherbergen u. Ä.	98 520	+4,5	5 578	+4,9	234 456	+0,6	10 780	-10,9
Vorsorge- und Reha-Kliniken	20 699	-4,5	21	-	529 850	-1,7	991	-20,2
Campingplätze	78 153	-0,7	8 974	+22,7	199 805	-3,5	17 375	+12,7

Anmerkungen Seite 9



## 2.4 Leistung der Beherbergungsstätten nach Reisegebieten und Herkunftsländern

Oktober 2025

Reisegebiet Herkunftsland (ständiger Wohnsitz)	Ankünfte		Übernachtungen			Mittlere Aufenthalts- dauer <sup>3)</sup>
	aller Gäste	Verän- derung <sup>1)</sup>	aller Gäste	Verän- derung <sup>1)</sup>	Anteil <sup>2)</sup>	
<b>Eifel und Region Aachen</b>	<b>134 580</b>	<b>+8,4</b>	<b>318 569</b>	<b>+5,8</b>	<b>100</b>	<b>2,4</b>
<b>Bundesrepublik Deutschland</b>	<b>96 047</b>	<b>+5,8</b>	<b>237 650</b>	<b>+2,0</b>	<b>74,6</b>	<b>2,5</b>
<b>Ausland</b>	<b>38 533</b>	<b>+15,5</b>	<b>80 919</b>	<b>+18,6</b>	<b>25,4</b>	<b>2,1</b>
<b>Europa</b>	<b>30 244</b>	<b>+18,6</b>	<b>66 030</b>	<b>+21,0</b>	<b>81,6</b>	<b>2,2</b>
EU-Länder	27 717	+17,0	61 392	+20,2	75,9	2,2
Belgien	5 846	+9,7	11 707	+17,4	14,5	2,0
Bulgarien	109	+11,2	215	+10,3	0,3	2,0
Dänemark	707	+60,7	972	+18,7	1,2	1,4
Estland	23	+4,5	23	-14,8	-	1,0
Finnland	159	+42,0	266	+65,2	0,3	1,7
Frankreich	2 150	+26,6	3 496	+31,0	4,3	1,6
Griechenland	162	+65,3	416	+163,3	0,5	2,6
Republik Irland	153	+22,4	218	+2,8	0,3	1,4
Italien	773	-3,9	1 380	-2,7	1,7	1,8
Kroatien	70	+20,7	151	+4,9	0,2	2,2
Lettland	36	+16,1	81	+65,3	0,1	2,3
Litauen	38	-30,9	70	-56,0	0,1	1,8
Luxemburg	382	-0,3	613	-2,9	0,8	1,6
Malta	9	+200,0	27	x	-	3,0
Niederlande	12 264	+14,8	33 095	+18,3	40,9	2,7
Österreich	543	+15,8	1 017	+19,4	1,3	1,9
Polen	693	+50,7	1 341	+84,7	1,7	1,9
Portugal	223	+60,4	341	+35,3	0,4	1,5
Rumänien	326	+3,2	622	+22,4	0,8	1,9
Schweden	319	+16,4	485	+17,4	0,6	1,5
Slowakische Republik	124	+87,9	257	+78,5	0,3	2,1
Slowenien	58	+61,1	162	+118,9	0,2	2,8
Spanien	668	+28,0	1 151	+40,4	1,4	1,7
Tschechische Republik	240	+47,2	453	+57,3	0,6	1,9
Ungarn	190	+216,7	371	+183,2	0,5	2,0
Vereinigtes Königreich	1 422	+16,9	2 392	+5,3	3,0	1,7
Zypern	30	+57,9	70	+159,3	0,1	2,3
Island	9	+200,0	17	+240,0	-	1,9
Norwegen	97	+47,0	133	+14,7	0,2	1,4
Russland	91	+68,5	154	+75,0	0,2	1,7
Schweiz	769	+22,3	1 316	+5,3	1,6	1,7
Türkei	411	+67,1	1 031	+71,8	1,3	2,5
Ukraine	197	+69,8	399	+104,6	0,5	2,0
sonstige europäische Länder	953	+33,5	1 588	+29,5	2,0	1,7
<b>Afrika</b>	<b>254</b>	<b>+126,8</b>	<b>524</b>	<b>+121,1</b>	<b>0,6</b>	<b>2,1</b>
Republik Südafrika	47	+370,0	92	+84,0	0,1	2,0
sonstige afrikanische Länder	207	+102,9	432	+131,0	0,5	2,1
<b>Asien</b>	<b>2 443</b>	<b>+22,8</b>	<b>4 060</b>	<b>+14,7</b>	<b>5,0</b>	<b>1,7</b>
Arabische Golfstaaten	413	+26,3	612	-10,8	0,8	1,5
Volksrepublik China und Hongkong	674	+44,3	1 117	+38,8	1,4	1,7
Indien	273	+4,2	594	-5,1	0,7	2,2
Israel	92	+5,7	214	+16,9	0,3	2,3
Japan	311	+11,5	452	+32,6	0,6	1,5
Südkorea	163	+9,4	236	+34,1	0,3	1,4
Taiwan	103	+37,3	152	+40,7	0,2	1,5
sonstige asiatische Länder	414	+20,3	683	+11,1	0,8	1,6
<b>Amerika</b>	<b>2 170</b>	<b>+43,1</b>	<b>4 235</b>	<b>+43,0</b>	<b>5,2</b>	<b>2,0</b>
Kanada	142	+2,2	348	+35,4	0,4	2,5
USA	1 515	+33,1	2 888	+28,8	3,6	1,9
sonstige nordamerikanische Länder	1	-92,9	3	-82,4	-	3,0
Mittelamerika und Karibik	91	+18,2	143	-4,0	0,2	1,6
Brasilien	176	+203,4	371	+256,7	0,5	2,1
sonstige südamerikanische Länder	245	+172,2	482	+151,0	0,6	2,0
<b>Australien</b>	<b>111</b>	<b>+11,0</b>	<b>218</b>	<b>+21,8</b>	<b>0,3</b>	<b>2,0</b>
<b>Neuseeland und Ozeanien</b>	<b>23</b>	<b>-11,5</b>	<b>34</b>	<b>-37,0</b>	<b>-</b>	<b>1,5</b>
<b>Ohne Angabe</b>	<b>3 288</b>	<b>-20,2</b>	<b>5 818</b>	<b>-13,0</b>	<b>7,2</b>	<b>1,8</b>

1) Veränderung gegenüber dem Vorjahreszeitraum in % – 2) Bei Übernachtungen von Gästen aus der Bundesrepublik Deutschland und dem Ausland: Anteil an allen Übernachtungen im Bundesgebiet; sonst: Anteil an allen Übernachtungen am Ausland zusammen. – 3) mittlere Aufenthaltsdauer in Tagen = Übernachtungen/ Ankünfte



## Noch: 2.4 Leistung der Beherbergungsstätten nach Reisegebieten und Herkunftsländern

Oktober 2025

Reisegebiet Herkunftsland (ständiger Wohnsitz)	Ankünfte		Übernachtungen			Mittlere Aufenthalts- dauer <sup>3)</sup>
	aller Gäste	Verän- derung <sup>1)</sup>	aller Gäste	Verän- derung <sup>1)</sup>	Anteil <sup>2)</sup>	
<b>Niederrhein</b>	<b>203 923</b>	<b>+15,2</b>	<b>457 253</b>	<b>+15,2</b>	<b>100</b>	<b>2,2</b>
<b>Bundesrepublik Deutschland</b>	<b>164 315</b>	<b>+12,5</b>	<b>368 929</b>	<b>+10,0</b>	<b>80,7</b>	<b>2,2</b>
<b>Ausland</b>	<b>39 608</b>	<b>+28,1</b>	<b>88 324</b>	<b>+43,7</b>	<b>19,3</b>	<b>2,2</b>
<b>Europa</b>	<b>28 652</b>	<b>+15,0</b>	<b>62 545</b>	<b>+28,1</b>	<b>70,8</b>	<b>2,2</b>
EU-Länder	25 085	+15,9	53 808	+26,7	60,9	2,1
Belgien	2 107	+0,5	3 540	+6,0	4,0	1,7
Bulgarien	301	+24,4	567	-9,9	0,6	1,9
Dänemark	435	+6,4	834	-13,8	0,9	1,9
Estland	30	+25,0	52	+15,6	0,1	1,7
Finnland	136	-15,0	291	+11,9	0,3	2,1
Frankreich	1 621	+22,3	3 179	+34,1	3,6	2,0
Griechenland	175	+17,4	434	+24,7	0,5	2,5
Republik Irland	171	+24,8	650	+217,1	0,7	3,8
Italien	2 089	+97,3	5 835	+151,2	6,6	2,8
Kroatien	123	-28,9	520	-36,9	0,6	4,2
Lettland	52	+40,5	110	+50,7	0,1	2,1
Litauen	121	+59,2	308	+89,0	0,3	2,5
Luxemburg	291	+22,8	546	+50,4	0,6	1,9
Malta	22	+29,4	36	+71,4	-	1,6
Niederlande	9 705	+3,4	16 637	+7,6	18,8	1,7
Österreich	1 154	+19,8	2 768	+10,8	3,1	2,4
Polen	1 801	+27,6	5 952	+32,6	6,7	3,3
Portugal	228	+52,0	561	+67,5	0,6	2,5
Rumänien	414	-2,4	1 804	+14,0	2,0	4,4
Schweden	246	-6,1	459	+7,0	0,5	1,9
Slowakische Republik	279	+42,3	890	+18,5	1,0	3,2
Slowenien	130	+176,6	493	+393,0	0,6	3,8
Spanien	920	+37,7	1 972	+68,4	2,2	2,1
Tschechische Republik	558	+66,6	1 455	+80,7	1,6	2,6
Ungarn	198	+31,1	417	+46,8	0,5	2,1
Vereinigtes Königreich	1 757	+17,3	3 457	+33,9	3,9	2,0
Zypern	21	+133,3	41	+10,8	-	2,0
Island	22	+144,4	50	+100,0	0,1	2,3
Norwegen	158	+29,5	321	+31,0	0,4	2,0
Russland	52	-5,5	130	+58,5	0,1	2,5
Schweiz	1 061	+8,3	2 187	+30,3	2,5	2,1
Türkei	851	+31,1	2 172	+52,0	2,5	2,6
Ukraine	208	+100,0	664	+121,3	0,8	3,2
sonstige europäische Länder	1 215	-9,7	3 213	+22,7	3,6	2,6
<b>Afrika</b>	<b>305</b>	<b>+75,3</b>	<b>709</b>	<b>+18,8</b>	<b>0,8</b>	<b>2,3</b>
Republik Südafrika	26	+36,8	63	+53,7	0,1	2,4
sonstige afrikanische Länder	279	+80,0	646	+16,2	0,7	2,3
<b>Asien</b>	<b>2 846</b>	<b>+121,3</b>	<b>8 361</b>	<b>+154,4</b>	<b>9,5</b>	<b>2,9</b>
Arabische Golfstaaten	204	+60,6	744	+8,6	0,8	3,6
Volksrepublik China und Hongkong	1 458	+185,9	4 200	+216,3	4,8	2,9
Indien	283	+34,8	922	+93,7	1,0	3,3
Israel	132	x	401	x	0,5	3,0
Japan	243	+104,2	793	+300,5	0,9	3,3
Südkorea	55	+111,5	122	+82,1	0,1	2,2
Taiwan	45	+25,0	81	+50,0	0,1	1,8
sonstige asiatische Länder	426	+79,7	1 098	+147,9	1,2	2,6
<b>Amerika</b>	<b>1 637</b>	<b>+36,6</b>	<b>4 510</b>	<b>+75,6</b>	<b>5,1</b>	<b>2,8</b>
Kanada	108	+9,1	374	+47,2	0,4	3,5
USA	1 196	+33,8	3 213	+78,0	3,6	2,7
sonstige nordamerikanische Länder	14	+27,3	15	-50,0	-	1,1
Mittelamerika und Karibik	83	+38,3	254	+119,0	0,3	3,1
Brasilien	104	+48,6	360	+75,6	0,4	3,5
sonstige südamerikanische Länder	132	+106,3	294	+86,1	0,3	2,2
<b>Australien</b>	<b>70</b>	<b>-16,7</b>	<b>229</b>	<b>+12,3</b>	<b>0,3</b>	<b>3,3</b>
<b>Neuseeland und Ozeanien</b>	<b>50</b>	<b>+66,7</b>	<b>199</b>	<b>+184,3</b>	<b>0,2</b>	<b>4,0</b>
<b>Ohne Angabe</b>	<b>6 048</b>	<b>+86,4</b>	<b>11 771</b>	<b>+100,0</b>	<b>13,3</b>	<b>1,9</b>

## Noch: 2.4 Leistung der Beherbergungsstätten nach Reisegebieten und Herkunftsländern

Oktober 2025

Reisegebiet Herkunftsland (ständiger Wohnsitz)	Ankünfte		Übernachtungen			Mittlere Aufenthalts- dauer <sup>3)</sup>
	aller Gäste	Verän- derung <sup>1)</sup>	aller Gäste	Verän- derung <sup>1)</sup>	Anteil <sup>2)</sup>	
<b>Münsterland</b>	<b>168 930</b>	<b>+2,6</b>	<b>427 607</b>	<b>-3,1</b>	<b>100</b>	<b>2,5</b>
<b>Bundesrepublik Deutschland</b>	<b>147 596</b>	<b>+0,2</b>	<b>380 327</b>	<b>-4,9</b>	<b>88,9</b>	<b>2,6</b>
<b>Ausland</b>	<b>21 334</b>	<b>+23,0</b>	<b>47 280</b>	<b>+14,1</b>	<b>11,1</b>	<b>2,2</b>
<b>Europa</b>	<b>14 425</b>	<b>+2,0</b>	<b>34 018</b>	<b>-</b>	<b>72,0</b>	<b>2,4</b>
EU-Länder	12 694	-1,7	30 304	-3,8	64,1	2,4
Belgien	556	-22,8	1 085	-22,9	2,3	2,0
Bulgarien	72	+28,6	153	+23,4	0,3	2,1
Dänemark	808	+16,4	1 911	+66,8	4,0	2,4
Estland	21	-	38	-49,3	0,1	1,8
Finnland	91	-19,5	149	-17,7	0,3	1,6
Frankreich	516	-16,0	848	-26,8	1,8	1,6
Griechenland	32	-34,7	77	-29,4	0,2	2,4
Republik Irland	122	+84,8	267	+103,8	0,6	2,2
Italien	329	-4,4	855	-14,0	1,8	2,6
Kroatien	37	-41,3	309	+34,9	0,7	8,4
Lettland	53	-10,2	134	-2,2	0,3	2,5
Litauen	82	+22,4	241	+143,4	0,5	2,9
Luxemburg	122	-10,3	186	-26,8	0,4	1,5
Malta	1	-50,0	4	-	-	4,0
Niederlande	6 440	+2,4	13 552	+3,4	28,7	2,1
Österreich	429	-17,0	1 016	-6,7	2,1	2,4
Polen	858	+0,5	4 173	-17,6	8,8	4,9
Portugal	55	-15,4	149	-23,6	0,3	2,7
Rumänien	201	-12,2	1 188	-13,0	2,5	5,9
Schweden	595	+16,2	773	+18,7	1,6	1,3
Slowakische Republik	67	-25,6	320	-45,8	0,7	4,8
Slowenien	41	+17,1	99	+30,3	0,2	2,4
Spanien	349	+24,6	734	+16,1	1,6	2,1
Tschechische Republik	197	+8,2	573	+25,9	1,2	2,9
Ungarn	98	+1,0	350	+71,6	0,7	3,6
Vereinigtes Königreich	518	-31,4	1 100	-45,5	2,3	2,1
Zypern	4	+300,0	20	x	-	5,0
Island	4	-	11	+22,2	-	2,8
Norwegen	172	-17,3	220	-29,9	0,5	1,3
Russland	33	+32,0	148	+31,0	0,3	4,5
Schweiz	584	-3,9	1 203	+4,8	2,5	2,1
Türkei	121	+14,2	346	+30,6	0,7	2,9
Ukraine	117	+24,5	311	+42,0	0,7	2,7
sonstige europäische Länder	700	+270,4	1 475	+222,8	3,1	2,1
<b>Afrika</b>	<b>56</b>	<b>-3,4</b>	<b>120</b>	<b>+2,6</b>	<b>0,3</b>	<b>2,1</b>
Republik Südafrika	22	+100,0	39	+11,4	0,1	1,8
sonstige afrikanische Länder	34	-27,7	81	-1,2	0,2	2,4
<b>Asien</b>	<b>672</b>	<b>+24,7</b>	<b>2 216</b>	<b>+46,4</b>	<b>4,7</b>	<b>3,3</b>
Arabische Golfstaaten	60	+25,0	145	-5,8	0,3	2,4
Volksrepublik China und Hongkong	185	+18,6	354	-18,2	0,7	1,9
Indien	60	+22,4	208	-25,7	0,4	3,5
Israel	32	-30,4	73	+10,6	0,2	2,3
Japan	67	+59,5	205	+73,7	0,4	3,1
Südkorea	18	+80,0	31	+55,0	0,1	1,7
Taiwan	42	-19,2	147	-9,3	0,3	3,5
sonstige asiatische Länder	208	+52,9	1 053	+274,7	2,2	5,1
<b>Amerika</b>	<b>688</b>	<b>+0,3</b>	<b>1 770</b>	<b>-4,3</b>	<b>3,7</b>	<b>2,6</b>
Kanada	81	+24,6	171	+4,3	0,4	2,1
USA	477	-4,0	1 234	-7,5	2,6	2,6
sonstige nordamerikanische Länder	12	+200,0	30	+400,0	0,1	2,5
Mittelamerika und Karibik	25	-28,6	41	-52,3	0,1	1,6
Brasilien	54	+12,5	221	+32,3	0,5	4,1
sonstige südamerikanische Länder	39	+5,4	73	-21,5	0,2	1,9
<b>Australien</b>	<b>62</b>	<b>+21,6</b>	<b>159</b>	<b>+44,5</b>	<b>0,3</b>	<b>2,6</b>
<b>Neuseeland und Ozeanien</b>	<b>9</b>	<b>-30,8</b>	<b>15</b>	<b>-25,0</b>	<b>-</b>	<b>1,7</b>
<b>Ohne Angabe</b>	<b>5 422</b>	<b>+191,7</b>	<b>8 982</b>	<b>+134,9</b>	<b>19,0</b>	<b>1,7</b>

Anmerkungen Seite 31

## Noch: 2.4 Leistung der Beherbergungsstätten nach Reisegebieten und Herkunftsländern

Oktober 2025

Reisegebiet Herkunftsland (ständiger Wohnsitz)	Ankünfte		Übernachtungen			Mittlere Aufenthalts- dauer <sup>3)</sup>
	aller Gäste	Verän- derung <sup>1)</sup>	aller Gäste	Verän- derung <sup>1)</sup>	Anteil <sup>2)</sup>	
<b>Teutoburger Wald</b>	<b>185 501</b>	<b>+1,0</b>	<b>613 558</b>	<b>-1,1</b>	<b>100</b>	<b>3,3</b>
<b>Bundesrepublik Deutschland</b>	<b>168 313</b>	<b>+0,9</b>	<b>573 143</b>	<b>-1,7</b>	<b>93,4</b>	<b>3,4</b>
<b>Ausland</b>	<b>17 188</b>	<b>+1,8</b>	<b>40 415</b>	<b>+8,8</b>	<b>6,6</b>	<b>2,4</b>
<b>Europa</b>	<b>13 135</b>	<b>+5,3</b>	<b>32 379</b>	<b>+11,5</b>	<b>80,1</b>	<b>2,5</b>
EU-Länder	11 482	+10,1	28 548	+16,8	70,6	2,5
Belgien	726	+41,5	1 567	+98,6	3,9	2,2
Bulgarien	47	+23,7	87	+29,9	0,2	1,9
Dänemark	476	+14,4	830	+6,3	2,1	1,7
Estland	36	+16,1	44	+2,3	0,1	1,2
Finnland	85	-3,4	179	+19,3	0,4	2,1
Frankreich	593	-25,5	1 173	-23,9	2,9	2,0
Griechenland	76	+85,4	136	+43,2	0,3	1,8
Republik Irland	66	-12,0	106	+3,9	0,3	1,6
Italien	537	+2,1	1 146	+19,5	2,8	2,1
Kroatien	238	-37,4	361	-22,2	0,9	1,5
Lettland	76	+26,7	799	+447,3	2,0	10,5
Litauen	72	-4,0	598	+19,8	1,5	8,3
Luxemburg	90	+25,0	136	+5,4	0,3	1,5
Malta	8	+300,0	12	+100,0	-	1,5
Niederlande	3 648	+18,1	8 121	+21,1	20,1	2,2
Österreich	696	+19,4	1 463	+21,1	3,6	2,1
Polen	1 512	+27,3	4 764	+12,5	11,8	3,2
Portugal	131	+156,9	200	+92,3	0,5	1,5
Rumänien	292	+24,3	1 935	+85,7	4,8	6,6
Schweden	224	-7,1	401	-0,7	1,0	1,8
Slowakische Republik	155	+121,4	818	+157,2	2,0	5,3
Slowenien	53	-52,3	264	+69,2	0,7	5,0
Spanien	369	+32,3	814	+33,0	2,0	2,2
Tschechische Republik	300	+26,1	738	+18,8	1,8	2,5
Ungarn	68	-24,4	149	-77,0	0,4	2,2
Vereinigtes Königreich	903	-20,9	1 698	-35,3	4,2	1,9
Zypern	5	+150,0	9	+350,0	-	1,8
Island	4	-20,0	4	-60,0	-	1,0
Norwegen	109	+22,5	212	+46,2	0,5	1,9
Russland	52	+40,5	109	+26,7	0,3	2,1
Schweiz	670	+5,5	1 360	+10,7	3,4	2,0
Türkei	231	+60,4	505	-10,9	1,2	2,2
Ukraine	135	-28,2	257	-9,2	0,6	1,9
sonstige europäische Länder	452	-52,0	1 384	-39,3	3,4	3,1
<b>Afrika</b>	<b>116</b>	<b>+50,6</b>	<b>345</b>	<b>-32,6</b>	<b>0,9</b>	<b>3,0</b>
Republik Südafrika	28	x	53	x	0,1	1,9
sonstige afrikanische Länder	88	+20,5	292	-42,1	0,7	3,3
<b>Asien</b>	<b>717</b>	<b>-17,3</b>	<b>1 549</b>	<b>-30,2</b>	<b>3,8</b>	<b>2,2</b>
Arabische Golfstaaten	42	-20,8	67	-57,3	0,2	1,6
Volksrepublik China und Hongkong	287	+24,8	462	+16,1	1,1	1,6
Indien	93	-60,3	243	-51,6	0,6	2,6
Israel	28	-6,7	72	+2,9	0,2	2,6
Japan	60	-13,0	150	+37,6	0,4	2,5
Südkorea	64	-	181	+6,5	0,4	2,8
Taiwan	11	+22,2	12	-29,4	-	1,1
sonstige asiatische Länder	132	-25,8	362	-54,6	0,9	2,7
<b>Amerika</b>	<b>739</b>	<b>+9,8</b>	<b>1 721</b>	<b>+3,6</b>	<b>4,3</b>	<b>2,3</b>
Kanada	61	-29,9	196	+15,3	0,5	3,2
USA	556	+33,0	1 180	+15,3	2,9	2,1
sonstige nordamerikanische Länder	5	-16,7	5	-16,7	-	1,0
Mittelamerika und Karibik	52	-7,1	156	-7,7	0,4	3,0
Brasilien	35	-20,5	103	-14,9	0,3	2,9
sonstige südamerikanische Länder	30	-51,6	81	-52,9	0,2	2,7
<b>Australien</b>	<b>36</b>	<b>-29,4</b>	<b>73</b>	<b>-46,3</b>	<b>0,2</b>	<b>2,0</b>
<b>Neuseeland und Ozeanien</b>	<b>12</b>	<b>+9,1</b>	<b>39</b>	<b>+25,8</b>	<b>0,1</b>	<b>3,3</b>
<b>Ohne Angabe</b>	<b>2 433</b>	<b>-11,3</b>	<b>4 309</b>	<b>+21,5</b>	<b>10,7</b>	<b>1,8</b>

## Noch: 2.4 Leistung der Beherbergungsstätten nach Reisegebieten und Herkunftsländern

Oktober 2025

Reisegebiet Herkunftsland (ständiger Wohnsitz)	Ankünfte		Übernachtungen			Mittlere Aufenthalts- dauer <sup>3)</sup>
	aller Gäste	Verän- derung <sup>1)</sup>	aller Gäste	Verän- derung <sup>1)</sup>	Anteil <sup>2)</sup>	
<b>Sauerland</b>	<b>202 755</b>	<b>+6,1</b>	<b>634 085</b>	<b>+1,3</b>	<b>100</b>	<b>3,1</b>
<b>Bundesrepublik Deutschland</b>	<b>176 694</b>	<b>+4,6</b>	<b>554 469</b>	<b>+1,3</b>	<b>87,4</b>	<b>3,1</b>
<b>Ausland</b>	<b>26 061</b>	<b>+17,9</b>	<b>79 616</b>	<b>+0,7</b>	<b>12,6</b>	<b>3,1</b>
<b>Europa</b>	<b>23 869</b>	<b>+15,8</b>	<b>74 311</b>	<b>-1,9</b>	<b>93,3</b>	<b>3,1</b>
EU-Länder	23 143	+16,3	72 440	-1,7	91,0	3,1
Belgien	3 203	+103,6	10 435	+82,5	13,1	3,3
Bulgarien	429	x	1 510	+340,2	1,9	3,5
Dänemark	263	-11,7	783	-7,9	1,0	3,0
Estland	9	-	19	-	-	2,1
Finnland	30	-3,2	56	+14,3	0,1	1,9
Frankreich	474	+16,5	1 074	+17,0	1,3	2,3
Griechenland	36	+9,1	76	-36,7	0,1	2,1
Republik Irland	26	+73,3	57	+83,9	0,1	2,2
Italien	275	+9,1	627	+18,5	0,8	2,3
Kroatien	24	+14,3	115	+219,4	0,1	4,8
Lettland	14	+55,6	22	+37,5	-	1,6
Litauen	37	+105,6	299	-7,1	0,4	8,1
Luxemburg	84	-15,2	208	-9,2	0,3	2,5
Malta	2	-77,8	6	-76,9	-	3,0
Niederlande	16 019	+6,9	50 554	-11,8	63,5	3,2
Österreich	331	-32,3	719	-42,0	0,9	2,2
Polen	713	+44,9	2 578	+3,0	3,2	3,6
Portugal	53	+60,6	106	-21,5	0,1	2,0
Rumänien	90	-16,7	586	-23,3	0,7	6,5
Schweden	149	-3,9	213	-29,5	0,3	1,4
Slowakische Republik	59	+3,5	289	+42,4	0,4	4,9
Slowenien	35	-10,3	62	-60,5	0,1	1,8
Spanien	147	-12,5	436	+0,5	0,5	3,0
Tschechische Republik	247	+69,2	645	+106,1	0,8	2,6
Ungarn	111	+23,3	371	-9,3	0,5	3,3
Vereinigtes Königreich	279	-11,4	583	-17,5	0,7	2,1
Zypern	4	+300,0	11	+450,0	-	2,8
Island	-	-	-	-	-	-
Norwegen	29	+7,4	69	+53,3	0,1	2,4
Russland	25	+150,0	49	+14,0	0,1	2,0
Schweiz	373	-5,8	904	-3,9	1,1	2,4
Türkei	56	+21,7	99	+26,9	0,1	1,8
Ukraine	59	-3,3	222	-55,1	0,3	3,8
sonstige europäische Länder	184	+4,0	528	+17,6	0,7	2,9
<b>Afrika</b>	<b>28</b>	<b>-</b>	<b>98</b>	<b>+38,0</b>	<b>0,1</b>	<b>3,5</b>
Republik Südafrika	12	-7,7	30	-34,8	-	2,5
sonstige afrikanische Länder	16	+6,7	68	+172,0	0,1	4,3
<b>Asien</b>	<b>350</b>	<b>-3,3</b>	<b>1 012</b>	<b>-7,2</b>	<b>1,3</b>	<b>2,9</b>
Arabische Golfstaaten	14	-54,8	22	-68,6	-	1,6
Volksrepublik China und Hongkong	138	-2,1	309	-9,9	0,4	2,2
Indien	25	-56,1	256	-26,6	0,3	10,2
Israel	6	-64,7	9	-69,0	-	1,5
Japan	47	+193,8	118	+210,5	0,1	2,5
Südkorea	47	+95,8	89	+32,8	0,1	1,9
Taiwan	19	-	55	+17,0	0,1	2,9
sonstige asiatische Länder	54	-5,3	154	+4,1	0,2	2,9
<b>Amerika</b>	<b>294</b>	<b>+1,4</b>	<b>840</b>	<b>+34,0</b>	<b>1,1</b>	<b>2,9</b>
Kanada	34	-27,7	80	-32,2	0,1	2,4
USA	214	+15,1	568	+42,4	0,7	2,7
sonstige nordamerikanische Länder	1	-	3	-50,0	-	3,0
Mittelamerika und Karibik	24	-7,7	126	+137,7	0,2	5,3
Brasilien	6	-25,0	18	+12,5	-	3,0
sonstige südamerikanische Länder	15	-31,8	45	+28,6	0,1	3,0
<b>Australien</b>	<b>13</b>	<b>-59,4</b>	<b>26</b>	<b>-62,3</b>	<b>-</b>	<b>2,0</b>
<b>Neuseeland und Ozeanien</b>	<b>5</b>	<b>x</b>	<b>10</b>	<b>x</b>	<b>-</b>	<b>2,0</b>
<b>Ohne Angabe</b>	<b>1 502</b>	<b>+94,3</b>	<b>3 319</b>	<b>+121,7</b>	<b>4,2</b>	<b>2,2</b>

Anmerkungen Seite 31

## Noch: 2.4 Leistung der Beherbergungsstätten nach Reisegebieten und Herkunftsländern

Oktober 2025

Reisegebiet Herkunftsland (ständiger Wohnsitz)	Ankünfte		Übernachtungen			Mittlere Aufenthalts- dauer <sup>3)</sup>
	aller Gäste	Verän- derung <sup>1)</sup>	aller Gäste	Verän- derung <sup>1)</sup>	Anteil <sup>2)</sup>	
<b>Siegerland-Wittgenstein</b>	<b>21 861</b>	<b>+6,1</b>	<b>73 249</b>	<b>+10,8</b>	<b>100</b>	<b>3,4</b>
<b>Bundesrepublik Deutschland</b>	<b>19 158</b>	<b>+8,7</b>	<b>66 988</b>	<b>+12,0</b>	<b>91,5</b>	<b>3,5</b>
<b>Ausland</b>	<b>2 703</b>	<b>-9,4</b>	<b>6 261</b>	<b>-0,4</b>	<b>8,5</b>	<b>2,3</b>
<b>Europa</b>	<b>2 073</b>	<b>-20,5</b>	<b>5 254</b>	<b>-7,0</b>	<b>83,9</b>	<b>2,5</b>
EU-Länder	1 756	-25,0	4 647	-10,5	74,2	2,6
Belgien	112	-36,4	215	-41,9	3,4	1,9
Bulgarien	5	+400,0	16	x	0,3	3,2
Dänemark	52	+36,8	79	-6,0	1,3	1,5
Estland	13	+62,5	26	+136,4	0,4	2,0
Finnland	19	+5,6	27	-6,9	0,4	1,4
Frankreich	122	-11,6	198	-29,3	3,2	1,6
Griechenland	3	-40,0	3	-72,7	-	1,0
Republik Irland	11	+37,5	14	+16,7	0,2	1,3
Italien	90	-11,8	220	+20,9	3,5	2,4
Kroatien	12	+140,0	32	+146,2	0,5	2,7
Lettland	-	-	-	-	-	-
Litauen	15	+150,0	22	-	0,4	1,5
Luxemburg	8	-63,6	12	-67,6	0,2	1,5
Malta	-	-	-	-	-	-
Niederlande	656	-39,3	2 223	-23,0	35,5	3,4
Österreich	141	-36,8	236	-29,1	3,8	1,7
Polen	129	+27,7	245	-10,9	3,9	1,9
Portugal	4	-90,0	8	-80,0	0,1	2,0
Rumänien	36	-47,1	46	-39,5	0,7	1,3
Schweden	37	-	298	+380,6	4,8	8,1
Slowakische Republik	10	+100,0	11	+57,1	0,2	1,1
Slowenien	21	+23,5	29	+11,5	0,5	1,4
Spanien	57	-3,4	127	+14,4	2,0	2,2
Tschechische Republik	52	+23,8	82	+43,9	1,3	1,6
Ungarn	46	x	198	x	3,2	4,3
Vereinigtes Königreich	102	-12,1	271	+43,4	4,3	2,7
Zypern	3	x	9	x	0,1	3,0
Island	2	-75,0	2	-86,7	-	1,0
Norwegen	7	-65,0	23	-4,2	0,4	3,3
Russland	11	-	33	+200,0	0,5	3,0
Schweiz	173	+11,6	290	+17,4	4,6	1,7
Türkei	93	+86,0	192	+61,3	3,1	2,1
Ukraine	19	+111,1	38	+216,7	0,6	2,0
sonstige europäische Länder	12	-7,7	29	-3,3	0,5	2,4
<b>Afrika</b>	<b>12</b>	<b>+20,0</b>	<b>25</b>	<b>+66,7</b>	<b>0,4</b>	<b>2,1</b>
Republik Südafrika	4	+33,3	6	+50,0	0,1	1,5
sonstige afrikanische Länder	8	+14,3	19	+72,7	0,3	2,4
<b>Asien</b>	<b>221</b>	<b>+19,5</b>	<b>333</b>	<b>+9,5</b>	<b>5,3</b>	<b>1,5</b>
Arabische Golfstaaten	19	-	36	+89,5	0,6	1,9
Volksrepublik China und Hongkong	54	-16,9	71	-37,2	1,1	1,3
Indien	48	+140,0	90	+95,7	1,4	1,9
Israel	17	x	24	x	0,4	1,4
Japan	33	+43,5	47	+104,3	0,8	1,4
Südkorea	2	-94,9	4	-93,2	0,1	2,0
Taiwan	6	x	8	x	0,1	1,3
sonstige asiatische Länder	42	+147,1	53	+26,2	0,8	1,3
<b>Amerika</b>	<b>194</b>	<b>+52,8</b>	<b>319</b>	<b>+57,9</b>	<b>5,1</b>	<b>1,6</b>
Kanada	18	x	22	+340,0	0,4	1,2
USA	139	+27,5	238	+45,1	3,8	1,7
sonstige nordamerikanische Länder	-	-	-	-	-	-
Mittelamerika und Karibik	14	+55,6	25	+47,1	0,4	1,8
Brasilien	13	+116,7	19	+18,8	0,3	1,5
sonstige südamerikanische Länder	10	x	15	x	0,2	1,5
<b>Australien</b>	<b>2</b>	<b>-66,7</b>	<b>4</b>	<b>-55,6</b>	<b>0,1</b>	<b>2,0</b>
<b>Neuseeland und Ozeanien</b>	<b>-</b>	<b>-</b>	<b>2</b>	<b>x</b>	<b>-</b>	<b>-</b>
<b>Ohne Angabe</b>	<b>201</b>	<b>+294,1</b>	<b>324</b>	<b>+217,6</b>	<b>5,2</b>	<b>1,6</b>

Anmerkungen Seite 31

## Noch: 2.4 Leistung der Beherbergungsstätten nach Reisegebieten und Herkunftsländern

Oktober 2025

Reisegebiet Herkunftsland (ständiger Wohnsitz)	Ankünfte		Übernachtungen			Mittlere Aufenthalts- dauer <sup>3)</sup>
	aller Gäste	Verän- derung <sup>1)</sup>	aller Gäste	Verän- derung <sup>1)</sup>	Anteil <sup>2)</sup>	
<b>Bergisches Land</b>	<b>56 621</b>	<b>+15,3</b>	<b>145 017</b>	<b>+9,2</b>	<b>100</b>	<b>2,6</b>
<b>Bundesrepublik Deutschland</b>	<b>49 725</b>	<b>+12,9</b>	<b>129 470</b>	<b>+5,8</b>	<b>89,3</b>	<b>2,6</b>
<b>Ausland</b>	<b>6 896</b>	<b>+35,9</b>	<b>15 547</b>	<b>+48,9</b>	<b>10,7</b>	<b>2,3</b>
<b>Europa</b>	<b>4 993</b>	<b>+39,5</b>	<b>11 464</b>	<b>+47,8</b>	<b>73,7</b>	<b>2,3</b>
EU-Länder	4 301	+38,7	9 730	+48,2	62,6	2,3
Belgien	455	+20,1	815	+10,7	5,2	1,8
Bulgarien	31	+138,5	58	-29,3	0,4	1,9
Dänemark	145	+16,9	243	+34,3	1,6	1,7
Estland	16	+6,7	36	-16,3	0,2	2,3
Finnland	21	-27,6	28	-52,5	0,2	1,3
Frankreich	366	+48,2	571	+28,0	3,7	1,6
Griechenland	40	+21,2	117	+5,4	0,8	2,9
Republik Irland	30	-16,7	72	-33,9	0,5	2,4
Italien	423	+167,7	1 069	+220,1	6,9	2,5
Kroatien	50	+127,3	119	+88,9	0,8	2,4
Lettland	26	x	76	x	0,5	2,9
Litauen	23	+9,5	50	+16,3	0,3	2,2
Luxemburg	62	+5,1	471	+23,6	3,0	7,6
Malta	5	x	10	x	0,1	2,0
Niederlande	1 051	+35,8	1 862	+41,7	12,0	1,8
Österreich	292	+79,1	777	+137,6	5,0	2,7
Polen	329	+26,1	887	+43,3	5,7	2,7
Portugal	23	-20,7	54	+28,6	0,3	2,3
Rumänien	69	-17,9	435	+16,3	2,8	6,3
Schweden	84	-17,6	134	-18,8	0,9	1,6
Slowakische Republik	55	+61,8	412	+214,5	2,7	7,5
Slowenien	26	+52,9	55	-1,8	0,4	2,1
Spanien	201	+95,1	427	+117,9	2,7	2,1
Tschechische Republik	105	-31,8	238	-29,6	1,5	2,3
Ungarn	100	+284,6	225	+435,7	1,4	2,3
Vereinigtes Königreich	264	+30,7	466	+39,5	3,0	1,8
Zypern	9	-30,8	23	-34,3	0,1	2,6
Island	6	+200,0	10	+400,0	0,1	1,7
Norwegen	17	-72,6	27	-74,8	0,2	1,6
Russland	20	+66,7	24	-7,7	0,2	1,2
Schweiz	269	-10,9	514	-9,7	3,3	1,9
Türkei	149	+231,1	500	+367,3	3,2	3,4
Ukraine	54	+63,6	118	+151,1	0,8	2,2
sonstige europäische Länder	177	x	541	+62,0	3,5	3,1
<b>Afrika</b>	<b>51</b>	<b>+64,5</b>	<b>134</b>	<b>+39,6</b>	<b>0,9</b>	<b>2,6</b>
Republik Südafrika	8	x	33	x	0,2	4,1
sonstige afrikanische Länder	43	+43,3	101	+7,4	0,6	2,3
<b>Asien</b>	<b>433</b>	<b>+88,3</b>	<b>1 474</b>	<b>+154,6</b>	<b>9,5</b>	<b>3,4</b>
Arabische Golfstaaten	56	+229,4	181	x	1,2	3,2
Volksrepublik China und Hongkong	134	+15,5	539	+76,1	3,5	4,0
Indien	62	+244,4	224	+244,6	1,4	3,6
Israel	26	+160,0	80	+400,0	0,5	3,1
Japan	48	+152,6	132	+164,0	0,8	2,8
Südkorea	36	+125,0	98	+292,0	0,6	2,7
Taiwan	—	—	—	—	—	—
sonstige asiatische Länder	71	+115,2	220	+129,2	1,4	3,1
<b>Amerika</b>	<b>489</b>	<b>+60,3</b>	<b>1 087</b>	<b>+62,5</b>	<b>7,0</b>	<b>2,2</b>
Kanada	24	-20,0	55	-48,6	0,4	2,3
USA	298	+51,3	667	+70,6	4,3	2,2
sonstige nordamerikanische Länder	—	—	—	—	—	—
Mittelamerika und Karibik	50	+150,0	102	+117,0	0,7	2,0
Brasilien	58	+262,5	111	+217,1	0,7	1,9
sonstige südamerikanische Länder	59	+40,5	152	+70,8	1,0	2,6
<b>Australien</b>	<b>31</b>	<b>-3,1</b>	<b>55</b>	<b>—</b>	<b>0,4</b>	<b>1,8</b>
<b>Neuseeland und Ozeanien</b>	<b>10</b>	<b>+25,0</b>	<b>22</b>	<b>+37,5</b>	<b>0,1</b>	<b>2,2</b>
<b>Ohne Angabe</b>	<b>889</b>	<b>-0,1</b>	<b>1 311</b>	<b>+3,4</b>	<b>8,4</b>	<b>1,5</b>

Anmerkungen Seite 31

## Noch: 2.4 Leistung der Beherbergungsstätten nach Reisegebieten und Herkunftsländern

Oktober 2025

Reisegebiet Herkunftsland (ständiger Wohnsitz)	Ankünfte		Übernachtungen			Mittlere Aufenthalts- dauer <sup>3)</sup>
	aller Gäste	Verän- derung <sup>1)</sup>	aller Gäste	Verän- derung <sup>1)</sup>	Anteil <sup>2)</sup>	
<b>Bonn und Rhein-Sieg-Kreis</b>	<b>129 630</b>	<b>+0,9</b>	<b>285 607</b>	<b>+7,4</b>	<b>100</b>	<b>2,2</b>
<b>Bundesrepublik Deutschland</b>	<b>104 829</b>	<b>-4,9</b>	<b>226 704</b>	<b>-</b>	<b>79,4</b>	<b>2,2</b>
<b>Ausland</b>	<b>24 801</b>	<b>+36,7</b>	<b>58 903</b>	<b>+50,7</b>	<b>20,6</b>	<b>2,4</b>
<b>Europa</b>	<b>16 478</b>	<b>+28,7</b>	<b>37 757</b>	<b>+46,4</b>	<b>64,1</b>	<b>2,3</b>
EU-Länder	14 323	+31,0	32 635	+49,6	55,4	2,3
Belgien	1 764	+37,9	3 823	+80,9	6,5	2,2
Bulgarien	111	+60,9	355	+161,0	0,6	3,2
Dänemark	211	-	405	-0,2	0,7	1,9
Estland	24	+41,2	53	+39,5	0,1	2,2
Finnland	72	+28,6	154	+79,1	0,3	2,1
Frankreich	1 203	+20,9	2 500	+25,9	4,2	2,1
Griechenland	433	+168,9	1 028	+166,3	1,7	2,4
Republik Irland	113	+50,7	242	+54,1	0,4	2,1
Italien	1 071	+103,6	2 952	+155,8	5,0	2,8
Kroatien	128	+66,2	307	+29,5	0,5	2,4
Lettland	49	+8,9	132	+41,9	0,2	2,7
Litauen	89	+20,3	233	+7,4	0,4	2,6
Luxemburg	225	-7,8	347	-9,2	0,6	1,5
Malta	38	x	92	x	0,2	2,4
Niederlande	3 895	+24,3	7 730	+50,0	13,1	2,0
Österreich	706	-10,1	1 643	-1,1	2,8	2,3
Polen	623	+8,9	1 659	+5,1	2,8	2,7
Portugal	513	+384,0	947	+291,3	1,6	1,8
Rumänien	257	+30,5	1 094	+170,1	1,9	4,3
Schweden	219	+8,4	389	+6,6	0,7	1,8
Slowakische Republik	102	+20,0	363	+1,4	0,6	3,6
Slowenien	80	+40,4	278	-49,7	0,5	3,5
Spanien	632	+46,3	1 556	+59,3	2,6	2,5
Tschechische Republik	338	+40,8	685	+28,0	1,2	2,0
Ungarn	219	+31,1	757	+113,2	1,3	3,5
Vereinigtes Königreich	1 179	+7,8	2 827	+30,9	4,8	2,4
Zypern	29	-	84	+25,4	0,1	2,9
Island	12	+140,0	28	+180,0	-	2,3
Norwegen	86	+45,8	166	+66,0	0,3	1,9
Russland	83	+48,2	220	+48,6	0,4	2,7
Schweiz	952	-9,8	1 888	-6,1	3,2	2,0
Türkei	371	+67,1	896	+62,6	1,5	2,4
Ukraine	162	+36,1	446	+95,6	0,8	2,8
sonstige europäische Länder	489	+36,2	1 478	+57,9	2,5	3,0
<b>Afrika</b>	<b>371</b>	<b>+37,9</b>	<b>1 611</b>	<b>+73,8</b>	<b>2,7</b>	<b>4,3</b>
Republik Südafrika	55	+52,8	249	+33,2	0,4	4,5
sonstige afrikanische Länder	316	+35,6	1 362	+84,1	2,3	4,3
<b>Asien</b>	<b>2 241</b>	<b>+22,3</b>	<b>6 651</b>	<b>+32,8</b>	<b>11,3</b>	<b>3,0</b>
Arabische Golfstaaten	446	-11,3	1 355	+6,6	2,3	3,0
Volksrepublik China und Hongkong	610	+26,8	1 415	+11,0	2,4	2,3
Indien	198	-3,9	909	+22,2	1,5	4,6
Israel	69	+176,0	212	+211,8	0,4	3,1
Japan	140	+37,3	410	+38,5	0,7	2,9
Südkorea	115	+22,3	347	+41,6	0,6	3,0
Taiwan	44	+33,3	111	+40,5	0,2	2,5
sonstige asiatische Länder	619	+59,1	1 892	+83,5	3,2	3,1
<b>Amerika</b>	<b>2 356</b>	<b>+48,4</b>	<b>6 602</b>	<b>+74,6</b>	<b>11,2</b>	<b>2,8</b>
Kanada	147	+19,5	438	+31,9	0,7	3,0
USA	1 780	+49,0	4 789	+80,4	8,1	2,7
sonstige nordamerikanische Länder	9	-10,0	22	-8,3	-	2,4
Mittelamerika und Karibik	84	+47,4	327	+39,1	0,6	3,9
Brasilien	158	+90,4	531	+101,1	0,9	3,4
sonstige südamerikanische Länder	178	+48,3	495	+82,0	0,8	2,8
<b>Australien</b>	<b>116</b>	<b>+26,1</b>	<b>313</b>	<b>+64,7</b>	<b>0,5</b>	<b>2,7</b>
<b>Neuseeland und Ozeanien</b>	<b>22</b>	<b>-40,5</b>	<b>75</b>	<b>-56,9</b>	<b>0,1</b>	<b>3,4</b>
<b>Ohne Angabe</b>	<b>3 217</b>	<b>+111,4</b>	<b>5 894</b>	<b>+83,8</b>	<b>10,0</b>	<b>1,8</b>

## Noch: 2.4 Leistung der Beherbergungsstätten nach Reisegebieten und Herkunftsländern

Oktober 2025

Reisegebiet Herkunftsland (ständiger Wohnsitz)	Ankünfte		Übernachtungen			Mittlere Aufenthalts- dauer <sup>3)</sup>
	aller Gäste	Verän- derung <sup>1)</sup>	aller Gäste	Verän- derung <sup>1)</sup>	Anteil <sup>2)</sup>	
<b>Köln und Rhein-Erft-Kreis</b>	<b>436 990</b>	<b>+5,6</b>	<b>808 644</b>	<b>+8,8</b>	<b>100</b>	<b>1,9</b>
<b>Bundesrepublik Deutschland</b>	<b>276 497</b>	<b>-3,0</b>	<b>503 863</b>	<b>-2,0</b>	<b>62,3</b>	<b>1,8</b>
<b>Ausland</b>	<b>160 493</b>	<b>+24,7</b>	<b>304 781</b>	<b>+32,8</b>	<b>37,7</b>	<b>1,9</b>
<b>Europa</b>	<b>99 179</b>	<b>+19,3</b>	<b>188 401</b>	<b>+25,3</b>	<b>61,8</b>	<b>1,9</b>
EU-Länder	81 518	+17,9	153 677	+23,4	50,4	1,9
Belgien	8 744	-0,9	12 794	+1,9	4,2	1,5
Bulgarien	905	+115,5	2 372	+107,9	0,8	2,6
Dänemark	1 559	+3,2	2 801	-3,1	0,9	1,8
Estland	265	+40,2	541	+47,4	0,2	2,0
Finnland	807	+36,5	1 460	+21,7	0,5	1,8
Frankreich	8 353	+25,9	13 289	+23,5	4,4	1,6
Griechenland	1 262	+170,8	2 828	+198,6	0,9	2,2
Republik Irland	1 087	+39,7	2 004	+40,6	0,7	1,8
Italien	6 381	+69,3	12 576	+77,0	4,1	2,0
Kroatien	452	+41,3	1 420	+98,3	0,5	3,1
Lettland	295	+48,2	700	+70,7	0,2	2,4
Litauen	453	+18,6	868	+7,4	0,3	1,9
Luxemburg	1 738	-39,1	2 473	-38,6	0,8	1,4
Malta	227	+146,7	483	+217,8	0,2	2,1
Niederlande	17 770	+3,5	28 718	+6,1	9,4	1,6
Österreich	3 720	+19,7	7 185	+23,4	2,4	1,9
Polen	3 419	+24,3	9 181	+39,6	3,0	2,7
Portugal	1 214	+40,7	2 687	+74,3	0,9	2,2
Rumänien	1 103	+53,4	2 985	+49,2	1,0	2,7
Schweden	1 353	+16,6	2 267	+3,8	0,7	1,7
Slowakische Republik	542	+97,8	1 418	+140,3	0,5	2,6
Slowenien	425	+172,4	713	+103,1	0,2	1,7
Spanien	5 800	+58,3	11 617	+58,4	3,8	2,0
Tschechische Republik	1 636	+31,8	7 542	+20,0	2,5	4,6
Ungarn	834	+35,8	2 032	+47,6	0,7	2,4
Vereinigtes Königreich	10 885	+5,5	20 073	+7,6	6,6	1,8
Zypern	289	+167,6	650	+183,8	0,2	2,2
Island	308	+234,8	444	+108,5	0,1	1,4
Norwegen	497	+17,5	789	-9,1	0,3	1,6
Russland	436	+27,1	858	+24,2	0,3	2,0
Schweiz	5 183	-4,7	9 559	-5,3	3,1	1,8
Türkei	3 694	+56,7	7 292	+65,7	2,4	2,0
Ukraine	1 217	+62,3	2 987	+114,7	1,0	2,5
sonstige europäische Länder	6 326	+39,2	12 795	+56,9	4,2	2,0
<b>Afrika</b>	<b>1 757</b>	<b>+77,8</b>	<b>4 948</b>	<b>+115,2</b>	<b>1,6</b>	<b>2,8</b>
Republik Südafrika	249	+31,1	713	+99,2	0,2	2,9
sonstige afrikanische Länder	1 508	+89,0	4 235	+118,2	1,4	2,8
<b>Asien</b>	<b>15 646</b>	<b>+60,5</b>	<b>34 187</b>	<b>+67,5</b>	<b>11,2</b>	<b>2,2</b>
Arabische Golfstaaten	1 656	+75,1	3 678	+85,3	1,2	2,2
Volksrepublik China und Hongkong	4 194	+17,8	8 022	+22,4	2,6	1,9
Indien	1 699	+105,7	3 732	+123,9	1,2	2,2
Israel	691	+150,4	1 611	+142,6	0,5	2,3
Japan	1 724	+89,7	3 128	+74,0	1,0	1,8
Südkorea	1 111	+145,3	2 328	+153,9	0,8	2,1
Taiwan	704	+72,1	1 239	+61,5	0,4	1,8
sonstige asiatische Länder	3 867	+63,3	10 449	+72,7	3,4	2,7
<b>Amerika</b>	<b>21 783</b>	<b>+41,6</b>	<b>39 000</b>	<b>+48,3</b>	<b>12,8</b>	<b>1,8</b>
Kanada	2 230	+96,5	3 982	+75,5	1,3	1,8
USA	14 066	+19,1	22 104	+17,3	7,3	1,6
sonstige nordamerikanische Länder	181	+201,7	371	+119,5	0,1	2,0
Mittelamerika und Karibik	1 048	+39,7	2 204	+50,0	0,7	2,1
Brasilien	2 170	+145,8	5 076	+165,1	1,7	2,3
sonstige südamerikanische Länder	2 088	+181,8	5 263	+223,9	1,7	2,5
<b>Australien</b>	<b>1 454</b>	<b>+22,4</b>	<b>2 812</b>	<b>+25,1</b>	<b>0,9</b>	<b>1,9</b>
<b>Neuseeland und Ozeanien</b>	<b>269</b>	<b>+22,3</b>	<b>526</b>	<b>+31,2</b>	<b>0,2</b>	<b>2,0</b>
<b>Ohne Angabe</b>	<b>20 405</b>	<b>+13,3</b>	<b>34 907</b>	<b>+26,6</b>	<b>11,5</b>	<b>1,7</b>

Anmerkungen Seite 31



## Noch: 2.4 Leistung der Beherbergungsstätten nach Reisegebieten und Herkunftsländern

Oktober 2025

Reisegebiet Herkunftsland (ständiger Wohnsitz)	Ankünfte		Übernachtungen			Mittlere Aufenthalts- dauer <sup>3)</sup>
	aller Gäste	Verän- derung <sup>1)</sup>	aller Gäste	Verän- derung <sup>1)</sup>	Anteil <sup>2)</sup>	
<b>Düsseldorf und Kreis Mettmann</b>	<b>341 833</b>	<b>+6,4</b>	<b>622 769</b>	<b>+14,5</b>	<b>100</b>	<b>1,8</b>
<b>Bundesrepublik Deutschland</b>	<b>219 911</b>	<b>-1,2</b>	<b>379 386</b>	<b>+4,0</b>	<b>60,9</b>	<b>1,7</b>
<b>Ausland</b>	<b>121 922</b>	<b>+23,5</b>	<b>243 383</b>	<b>+36,0</b>	<b>39,1</b>	<b>2,0</b>
<b>Europa</b>	<b>78 819</b>	<b>+16,6</b>	<b>150 258</b>	<b>+26,4</b>	<b>61,7</b>	<b>1,9</b>
EU-Länder	65 809	+15,5	124 902	+26,8	51,3	1,9
Belgien	4 375	+8,7	7 121	+18,7	2,9	1,6
Bulgarien	562	+49,9	1 384	+69,0	0,6	2,5
Dänemark	1 573	-14,7	2 411	-4,8	1,0	1,5
Estland	259	+90,4	472	+98,3	0,2	1,8
Finnland	1 171	+37,8	2 187	+45,1	0,9	1,9
Frankreich	4 545	+15,5	8 312	+22,6	3,4	1,8
Griechenland	1 683	+118,9	3 987	+149,3	1,6	2,4
Republik Irland	1 061	+26,5	1 882	+34,4	0,8	1,8
Italien	7 517	+40,5	18 241	+78,0	7,5	2,4
Kroatien	421	+18,3	885	-35,5	0,4	2,1
Lettland	293	+80,9	522	+106,3	0,2	1,8
Litauen	468	+108,9	1 056	+195,0	0,4	2,3
Luxemburg	706	-19,6	1 246	-4,5	0,5	1,8
Malta	160	+70,2	517	+280,1	0,2	3,2
Niederlande	13 852	-0,8	21 437	+1,8	8,8	1,5
Österreich	3 187	-1,1	6 851	+17,4	2,8	2,1
Polen	3 450	+29,3	7 715	+40,0	3,2	2,2
Portugal	1 072	+44,9	2 138	+60,9	0,9	2,0
Rumänien	1 080	+25,0	2 148	+30,9	0,9	2,0
Schweden	1 659	+0,9	2 927	+14,3	1,2	1,8
Slowakische Republik	376	+31,9	888	+41,2	0,4	2,4
Slowenien	344	+58,5	797	+75,2	0,3	2,3
Spanien	5 826	+25,0	10 987	+31,7	4,5	1,9
Tschechische Republik	1 000	-0,9	2 143	+4,5	0,9	2,1
Ungarn	743	+27,2	1 530	+45,6	0,6	2,1
Vereinigtes Königreich	8 152	+14,5	14 540	+10,1	6,0	1,8
Zypern	274	+79,1	578	+93,3	0,2	2,1
Island	70	-24,7	123	-21,2	0,1	1,8
Norwegen	731	-16,8	1 299	-19,1	0,5	1,8
Russland	478	+42,3	994	+26,8	0,4	2,1
Schweiz	4 171	+11,9	7 509	+15,7	3,1	1,8
Türkei	4 646	+30,0	9 902	+35,0	4,1	2,1
Ukraine	1 092	+104,9	1 942	+82,3	0,8	1,8
sonstige europäische Länder	1 822	+22,4	3 587	+20,4	1,5	2,0
<b>Afrika</b>	<b>2 567</b>	<b>+79,6</b>	<b>6 098</b>	<b>+105,4</b>	<b>2,5</b>	<b>2,4</b>
Republik Südafrika	398	+119,9	955	+150,0	0,4	2,4
sonstige afrikanische Länder	2 169	+73,8	5 143	+98,8	2,1	2,4
<b>Asien</b>	<b>18 828</b>	<b>+26,6</b>	<b>42 296</b>	<b>+44,0</b>	<b>17,4</b>	<b>2,2</b>
Arabische Golfstaaten	3 595	+9,4	6 167	+18,6	2,5	1,7
Volksrepublik China und Hongkong	4 346	+0,8	9 234	+13,5	3,8	2,1
Indien	2 158	+47,5	5 699	+89,4	2,3	2,6
Israel	622	+101,3	1 466	+103,9	0,6	2,4
Japan	3 218	+39,3	7 680	+30,7	3,2	2,4
Südkorea	698	+29,5	1 740	+81,3	0,7	2,5
Taiwan	827	+146,1	2 221	+180,4	0,9	2,7
sonstige asiatische Länder	3 364	+45,3	8 089	+72,6	3,3	2,4
<b>Amerika</b>	<b>12 289</b>	<b>+49,9</b>	<b>27 768</b>	<b>+62,5</b>	<b>11,4</b>	<b>2,3</b>
Kanada	924	+31,3	2 150	+26,5	0,9	2,3
USA	7 312	+26,5	14 430	+26,8	5,9	2,0
sonstige nordamerikanische Länder	114	+67,6	294	+177,4	0,1	2,6
Mittelamerika und Karibik	853	+77,3	2 060	+88,0	0,8	2,4
Brasilien	1 527	+153,7	4 690	+218,2	1,9	3,1
sonstige südamerikanische Länder	1 559	+177,4	4 144	+210,9	1,7	2,7
<b>Australien</b>	<b>723</b>	<b>+35,1</b>	<b>1 507</b>	<b>+25,8</b>	<b>0,6</b>	<b>2,1</b>
<b>Neuseeland und Ozeanien</b>	<b>171</b>	<b>+26,7</b>	<b>342</b>	<b>+35,2</b>	<b>0,1</b>	<b>2,0</b>
<b>Ohne Angabe</b>	<b>8 525</b>	<b>+44,0</b>	<b>15 114</b>	<b>+65,9</b>	<b>6,2</b>	<b>1,8</b>

## Noch: 2.4 Leistung der Beherbergungsstätten nach Reisegebieten und Herkunftsländern

Oktober 2025

Reisegebiet Herkunftsland (ständiger Wohnsitz)	Ankünfte		Übernachtungen			Mittlere Aufenthalts- dauer <sup>3)</sup>
	aller Gäste	Verän- derung <sup>1)</sup>	aller Gäste	Verän- derung <sup>1)</sup>	Anteil <sup>2)</sup>	
<b>Ruhrgebiet</b>	<b>379 206</b>	<b>+6,1</b>	<b>745 092</b>	<b>+5,9</b>	<b>100</b>	<b>2,0</b>
<b>Bundesrepublik Deutschland</b>	<b>301 513</b>	<b>+3,6</b>	<b>594 519</b>	<b>+3,5</b>	<b>79,8</b>	<b>2,0</b>
<b>Ausland</b>	<b>77 693</b>	<b>+16,8</b>	<b>150 573</b>	<b>+16,2</b>	<b>20,2</b>	<b>1,9</b>
<b>Europa</b>	<b>50 967</b>	<b>+4,2</b>	<b>96 882</b>	<b>+1,7</b>	<b>64,3</b>	<b>1,9</b>
EU-Länder	43 030	+1,7	80 435	-1,2	53,4	1,9
Belgien	3 679	+9,0	5 906	+7,5	3,9	1,6
Bulgarien	471	+58,6	1 118	+25,5	0,7	2,4
Dänemark	1 642	-0,1	2 771	-3,0	1,8	1,7
Estland	85	+32,8	177	-23,0	0,1	2,1
Finnland	565	+34,2	1 035	+26,5	0,7	1,8
Frankreich	3 349	+17,3	6 007	+15,9	4,0	1,8
Griechenland	487	+33,1	1 050	+19,7	0,7	2,2
Republik Irland	490	-19,7	1 030	-18,4	0,7	2,1
Italien	2 386	+20,3	5 326	+29,9	3,5	2,2
Kroatien	235	-10,6	556	+3,5	0,4	2,4
Lettland	102	+12,1	167	-7,2	0,1	1,6
Litauen	307	+80,6	652	+103,8	0,4	2,1
Luxemburg	613	-1,8	945	-0,5	0,6	1,5
Malta	47	+161,1	88	+66,0	0,1	1,9
Niederlande	10 484	-18,0	16 781	-21,5	11,1	1,6
Österreich	2 948	+14,3	5 575	+4,3	3,7	1,9
Polen	3 555	+18,6	7 500	+11,7	5,0	2,1
Portugal	539	+4,9	1 633	-14,2	1,1	3,0
Rumänien	1 753	+60,4	3 296	+45,5	2,2	1,9
Schweden	1 054	-4,5	2 121	-4,4	1,4	2,0
Slowakische Republik	349	-15,9	871	-31,8	0,6	2,5
Slowenien	236	+35,6	401	+16,2	0,3	1,7
Spanien	2 307	+30,7	4 432	+26,6	2,9	1,9
Tschechische Republik	729	+5,2	1 384	-8,8	0,9	1,9
Ungarn	617	+60,3	1 551	+43,5	1,0	2,5
Vereinigtes Königreich	3 918	-21,4	7 865	-21,6	5,2	2,0
Zypern	83	+88,6	197	+74,3	0,1	2,4
Island	79	+97,5	182	+83,8	0,1	2,3
Norwegen	459	+10,9	877	-0,3	0,6	1,9
Russland	239	+11,7	543	-7,0	0,4	2,3
Schweiz	2 721	+1,1	5 206	+1,4	3,5	1,9
Türkei	1 601	+50,8	3 570	+71,3	2,4	2,2
Ukraine	861	+54,9	2 003	+58,5	1,3	2,3
sonstige europäische Länder	1 977	+21,1	4 066	+7,8	2,7	2,1
<b>Afrika</b>	<b>744</b>	<b>+57,6</b>	<b>1 666</b>	<b>+68,5</b>	<b>1,1</b>	<b>2,2</b>
Republik Südafrika	87	+42,6	196	+67,5	0,1	2,3
sonstige afrikanische Länder	657	+59,9	1 470	+68,6	1,0	2,2
<b>Asien</b>	<b>6 212</b>	<b>+74,0</b>	<b>17 101</b>	<b>+87,3</b>	<b>11,4</b>	<b>2,8</b>
Arabische Golfstaaten	412	+11,7	937	+29,8	0,6	2,3
Volksrepublik China und Hongkong	2 153	+137,1	6 140	+165,1	4,1	2,9
Indien	821	+111,6	2 976	+97,2	2,0	3,6
Israel	219	+75,2	493	+52,6	0,3	2,3
Japan	670	+92,0	1 506	+66,0	1,0	2,2
Südkorea	369	+125,0	1 331	+198,4	0,9	3,6
Taiwan	148	+82,7	413	+104,5	0,3	2,8
sonstige asiatische Länder	1 420	+19,6	3 305	+22,3	2,2	2,3
<b>Amerika</b>	<b>6 043</b>	<b>+39,8</b>	<b>12 993</b>	<b>+29,3</b>	<b>8,6</b>	<b>2,2</b>
Kanada	491	+45,7	1 265	+18,6	0,8	2,6
USA	4 616	+40,8	9 199	+32,5	6,1	2,0
sonstige nordamerikanische Länder	33	+10,0	69	-41,5	-	2,1
Mittelamerika und Karibik	289	+63,3	888	+101,4	0,6	3,1
Brasilien	353	+22,6	845	+4,1	0,6	2,4
sonstige südamerikanische Länder	261	+22,5	727	+8,5	0,5	2,8
<b>Australien</b>	<b>330</b>	<b>+2,2</b>	<b>707</b>	<b>-7,9</b>	<b>0,5</b>	<b>2,1</b>
<b>Neuseeland und Ozeanien</b>	<b>67</b>	<b>-28,7</b>	<b>172</b>	<b>+3,6</b>	<b>0,1</b>	<b>2,6</b>
<b>Ohne Angabe</b>	<b>13 330</b>	<b>+50,8</b>	<b>21 052</b>	<b>+59,1</b>	<b>14,0</b>	<b>1,6</b>

Anmerkungen Seite 31

## Noch: 2.4 Leistung der Beherbergungsstätten nach Reisegebieten und Herkunftsländern

Oktober 2025

Reisegebiet Herkunftsland (ständiger Wohnsitz)	Ankünfte		Übernachtungen			Mittlere Aufenthalts- dauer <sup>3)</sup>
	aller Gäste	Verän- derung <sup>1)</sup>	aller Gäste	Verän- derung <sup>1)</sup>	Anteil <sup>2)</sup>	
<b>Bergisches Städtedreieck</b>	<b>41 912</b>	<b>+33,7</b>	<b>90 751</b>	<b>+21,3</b>	<b>100</b>	<b>2,2</b>
<b>Bundesrepublik Deutschland</b>	<b>30 628</b>	<b>+19,7</b>	<b>70 549</b>	<b>+9,8</b>	<b>77,7</b>	<b>2,3</b>
<b>Ausland</b>	<b>11 284</b>	<b>+96,4</b>	<b>20 202</b>	<b>+91,9</b>	<b>22,3</b>	<b>1,8</b>
<b>Europa</b>	<b>6 833</b>	<b>+68,3</b>	<b>13 114</b>	<b>+73,9</b>	<b>64,9</b>	<b>1,9</b>
EU-Länder	5 637	+63,7	9 635	+50,6	47,7	1,7
Belgien	483	+114,7	579	+85,6	2,9	1,2
Bulgarien	85	+226,9	135	+214,0	0,7	1,6
Dänemark	187	+92,8	259	+61,9	1,3	1,4
Estland	11	+10,0	18	-30,8	0,1	1,6
Finnland	39	+8,3	69	+16,9	0,3	1,8
Frankreich	444	+29,1	775	+43,0	3,8	1,7
Griechenland	116	+100,0	306	+232,6	1,5	2,6
Republik Irland	126	+404,0	153	+225,5	0,8	1,2
Italien	438	+100,9	879	+114,4	4,4	2,0
Kroatien	48	+20,0	58	+11,5	0,3	1,2
Lettland	27	+3,8	54	+100,0	0,3	2,0
Litauen	52	+271,4	139	+297,1	0,7	2,7
Luxemburg	31	+10,7	34	-12,8	0,2	1,1
Malta	-	-	-	-	-	-
Niederlande	928	+3,9	1 402	-9,7	6,9	1,5
Österreich	220	+43,8	384	+19,6	1,9	1,7
Polen	684	+58,0	1 326	+32,5	6,6	1,9
Portugal	67	+48,9	118	+118,5	0,6	1,8
Rumänien	212	+168,4	371	+110,8	1,8	1,8
Schweden	99	-10,0	124	-29,1	0,6	1,3
Slowakische Republik	121	+290,3	285	+206,5	1,4	2,4
Slowenien	63	+350,0	105	+288,9	0,5	1,7
Spanien	283	+169,5	493	+226,5	2,4	1,7
Tschechische Republik	190	+115,9	316	+100,0	1,6	1,7
Ungarn	172	+182,0	425	+263,2	2,1	2,5
Vereinigtes Königreich	508	+78,9	825	+13,3	4,1	1,6
Zypern	3	x	3	x	-	1,0
Island	1	-50,0	1	-50,0	-	1,0
Norwegen	36	-12,2	48	-21,3	0,2	1,3
Russland	36	+56,5	47	+4,4	0,2	1,3
Schweiz	324	+31,7	470	+9,6	2,3	1,5
Türkei	352	+151,4	751	+132,5	3,7	2,1
Ukraine	257	x	428	x	2,1	1,7
sonstige europäische Länder	190	+52,0	1 734	x	8,6	9,1
<b>Afrika</b>	<b>177</b>	<b>+176,6</b>	<b>265</b>	<b>+86,6</b>	<b>1,3</b>	<b>1,5</b>
Republik Südafrika	40	x	57	+470,0	0,3	1,4
sonstige afrikanische Länder	137	+132,2	208	+57,6	1,0	1,5
<b>Asien</b>	<b>998</b>	<b>+218,8</b>	<b>1 819</b>	<b>+176,0</b>	<b>9,0</b>	<b>1,8</b>
Arabische Golfstaaten	66	x	123	x	0,6	1,9
Volksrepublik China und Hongkong	251	+139,0	368	+49,6	1,8	1,5
Indien	184	+308,9	336	+147,1	1,7	1,8
Israel	20	x	37	x	0,2	1,9
Japan	33	+43,5	58	+18,4	0,3	1,8
Südkorea	38	+375,0	134	x	0,7	3,5
Taiwan	71	x	117	x	0,6	1,6
sonstige asiatische Länder	335	+191,3	646	+249,2	3,2	1,9
<b>Amerika</b>	<b>800</b>	<b>+174,9</b>	<b>1 341</b>	<b>+116,6</b>	<b>6,6</b>	<b>1,7</b>
Kanada	32	-33,3	139	+71,6	0,7	4,3
USA	573	+185,1	782	+83,6	3,9	1,4
sonstige nordamerikanische Länder	11	x	11	x	0,1	1,0
Mittelamerika und Karibik	31	+138,5	61	+19,6	0,3	2,0
Brasilien	94	+291,7	186	+244,4	0,9	2,0
sonstige südamerikanische Länder	59	x	162	x	0,8	2,7
<b>Australien</b>	<b>22</b>	<b>-24,1</b>	<b>35</b>	<b>-43,5</b>	<b>0,2</b>	<b>1,6</b>
<b>Neuseeland und Ozeanien</b>	<b>7</b>	<b>-12,5</b>	<b>15</b>	<b>+7,1</b>	<b>0,1</b>	<b>2,1</b>
<b>Ohne Angabe</b>	<b>2 447</b>	<b>+149,9</b>	<b>3 613</b>	<b>+142,5</b>	<b>17,9</b>	<b>1,5</b>

## Noch: 2.4 Leistung der Beherbergungsstätten nach Reisegebieten und Herkunftsländern

Oktober 2025

Reisegebiet Herkunftsland (ständiger Wohnsitz)	Ankünfte		Übernachtungen			Mittlere Aufenthalts- dauer <sup>3)</sup>
	aller Gäste	Verän- derung <sup>1)</sup>	aller Gäste	Verän- derung <sup>1)</sup>	Anteil <sup>2)</sup>	
<b>Nordrhein-Westfalen</b>	<b>2 303 742</b>	<b>+6,5</b>	<b>5 222 201</b>	<b>+6,2</b>	<b>100</b>	<b>2,3</b>
<b>Bundesrepublik Deutschland</b>	<b>1 755 226</b>	<b>+2,3</b>	<b>4 085 997</b>	<b>+1,5</b>	<b>78,2</b>	<b>2,3</b>
<b>Ausland</b>	<b>548 516</b>	<b>+22,9</b>	<b>1 136 204</b>	<b>+27,4</b>	<b>21,8</b>	<b>2,1</b>
<b>Europa</b>	<b>369 667</b>	<b>+15,4</b>	<b>772 413</b>	<b>+18,2</b>	<b>68,0</b>	<b>2,1</b>
EU-Länder	316 495	+14,3	662 153	+16,7	58,3	2,1
Belgien	32 050	+12,4	59 587	+22,1	5,2	1,9
Bulgarien	3 128	+86,5	7 970	+78,2	0,7	2,5
Dänemark	8 058	+4,3	14 299	+4,6	1,3	1,8
Estland	792	+45,1	1 499	+29,0	0,1	1,9
Finnland	3 195	+27,5	5 901	+29,4	0,5	1,8
Frankreich	23 736	+18,8	41 422	+19,6	3,6	1,7
Griechenland	4 505	+102,2	10 458	+115,5	0,9	2,3
Republik Irland	3 456	+23,9	6 695	+31,5	0,6	1,9
Italien	22 309	+47,8	51 106	+71,8	4,5	2,3
Kroatien	1 838	+3,4	4 833	+3,1	0,4	2,6
Lettland	1 023	+39,8	2 797	+95,7	0,2	2,7
Litauen	1 757	+48,6	4 536	+49,0	0,4	2,6
Luxemburg	4 352	-22,8	7 217	-17,3	0,6	1,7
Malta	519	+106,0	1 275	+188,5	0,1	2,5
Niederlande	96 712	+2,7	202 112	+0,6	17,8	2,1
Österreich	14 367	+8,4	29 634	+11,7	2,6	2,1
Polen	17 766	+25,2	47 321	+20,4	4,2	2,7
Portugal	4 122	+48,5	8 942	+44,9	0,8	2,2
Rumänien	5 833	+32,1	16 510	+35,3	1,5	2,8
Schweden	6 038	+4,0	10 591	+6,6	0,9	1,8
Slowakische Republik	2 239	+39,2	6 822	+34,0	0,6	3,0
Slowenien	1 512	+64,3	3 458	+45,5	0,3	2,3
Spanien	17 559	+38,2	34 746	+43,1	3,1	2,0
Tschechische Republik	5 592	+23,4	16 254	+21,1	1,4	2,9
Ungarn	3 396	+45,7	8 376	+46,7	0,7	2,5
Vereinigtes Königreich	29 887	+2,9	56 097	+1,0	4,9	1,9
Zypern	754	+98,9	1 695	+108,7	0,1	2,2
Island	517	+95,8	872	+57,7	0,1	1,7
Norwegen	2 398	-0,5	4 184	-7,2	0,4	1,7
Russland	1 556	+32,3	3 309	+22,5	0,3	2,1
Schweiz	17 250	+2,3	32 406	+3,8	2,9	1,9
Türkei	12 576	+45,5	27 256	+52,6	2,4	2,2
Ukraine	4 378	+68,2	9 815	+76,8	0,9	2,2
sonstige europäische Länder	14 497	+25,5	32 418	+38,1	2,9	2,2
<b>Afrika</b>	<b>6 438</b>	<b>+73,4</b>	<b>16 543</b>	<b>+84,4</b>	<b>1,5</b>	<b>2,6</b>
Republik Südafrika	976	+82,8	2 486	+100,5	0,2	2,5
sonstige afrikanische Länder	5 462	+71,9	14 057	+81,8	1,2	2,6
<b>Asien</b>	<b>51 607</b>	<b>+44,2</b>	<b>121 059</b>	<b>+57,0</b>	<b>10,7</b>	<b>2,3</b>
Arabische Golfstaaten	6 983	+21,7	14 067	+28,0	1,2	2,0
Volksrepublik China und Hongkong	14 484	+31,0	32 231	+44,8	2,8	2,2
Indien	5 904	+56,3	16 189	+72,1	1,4	2,7
Israel	1 954	+105,5	4 692	+115,0	0,4	2,4
Japan	6 594	+54,8	14 679	+49,7	1,3	2,2
Südkorea	2 716	+71,2	6 641	+109,8	0,6	2,4
Taiwan	2 020	+91,7	4 556	+104,1	0,4	2,3
sonstige asiatische Länder	10 952	+48,5	28 004	+64,0	2,5	2,6
<b>Amerika</b>	<b>49 482</b>	<b>+43,1</b>	<b>102 186</b>	<b>+49,5</b>	<b>9,0</b>	<b>2,1</b>
Kanada	4 292	+52,4	9 220	+41,3	0,8	2,1
USA	32 742	+27,4	61 292	+28,7	5,4	1,9
sonstige nordamerikanische Länder	381	+86,8	823	+70,7	0,1	2,2
Mittelamerika und Karibik	2 644	+50,1	6 387	+62,6	0,6	2,4
Brasilien	4 748	+122,9	12 531	+141,8	1,1	2,6
sonstige südamerikanische Länder	4 675	+138,8	11 933	+156,8	1,1	2,6
<b>Australien</b>	<b>2 970</b>	<b>+17,7</b>	<b>6 138</b>	<b>+17,4</b>	<b>0,5</b>	<b>2,1</b>
<b>Neuseeland und Ozeanien</b>	<b>645</b>	<b>+10,8</b>	<b>1 451</b>	<b>+21,0</b>	<b>0,1</b>	<b>2,2</b>
<b>Ohne Angabe</b>	<b>67 707</b>	<b>+38,3</b>	<b>116 414</b>	<b>+50,4</b>	<b>10,2</b>	<b>1,7</b>

Anmerkungen Seite 31

## 3.1 Leistung der Beherbergungsstätten nach Verwaltungsbezirken

Januar bis Oktober 2025

Amtliche Schlüssel- nummer	Verwaltungsbezirk	Ankünfte				Übernachtungen	
		aller Gäste	Veränderung <sup>1)</sup>	ausländischer Gäste	Veränderung <sup>1)</sup>	aller Gäste	Veränderung <sup>1)</sup>
	<b>Kreisfreie Städte</b>						
<b>111 000</b>	<b>Düsseldorf</b>	<b>2 807 914</b>	<b>+3,6</b>	<b>918 176</b>	<b>+0,1</b>	<b>4 635 996</b>	<b>+1,9</b>
<b>112 000</b>	<b>Duisburg</b>	<b>260 885</b>	<b>+0,3</b>	<b>54 661</b>	<b>+5,8</b>	<b>498 364</b>	<b>+1,4</b>
<b>113 000</b>	<b>Essen</b>	<b>788 159</b>	<b>-3,0</b>	<b>174 656</b>	<b>-5,3</b>	<b>1 505 389</b>	<b>-2,2</b>
<b>114 000</b>	<b>Krefeld</b>	<b>148 588</b>	<b>+12,8</b>	<b>31 535</b>	<b>+13,0</b>	<b>231 571</b>	<b>+1,4</b>
<b>116 000</b>	<b>Mönchengladbach</b>	<b>174 818</b>	<b>+9,9</b>	<b>37 233</b>	<b>+19,9</b>	<b>351 262</b>	<b>+9,6</b>
<b>117 000</b>	<b>Mülheim an der Ruhr</b>	<b>72 481</b>	<b>-2,2</b>	<b>14 726</b>	<b>-2,4</b>	<b>146 680</b>	<b>-2,0</b>
<b>119 000</b>	<b>Oberhausen</b>	<b>212 732</b>	<b>-5,7</b>	<b>40 255</b>	<b>-12,6</b>	<b>496 332</b>	<b>+1,1</b>
<b>120 000</b>	<b>Remscheid</b>	<b>41 519</b>	<b>+28,0</b>	<b>9 367</b>	<b>+95,7</b>	<b>79 578</b>	<b>+20,2</b>
<b>122 000</b>	<b>Solingen</b>	<b>44 062</b>	<b>+21,3</b>	<b>9 197</b>	<b>+16,1</b>	<b>104 608</b>	<b>+25,4</b>
<b>124 000</b>	<b>Wuppertal</b>	<b>232 802</b>	<b>+4,5</b>	<b>46 471</b>	<b>+0,8</b>	<b>532 036</b>	<b>+0,8</b>
<b>154 000</b>	<b>Kreis Kleve</b>	<b>339 212</b>	<b>+1,7</b>	<b>61 711</b>	<b>+2,2</b>	<b>778 967</b>	<b>+2,6</b>
154 004	Bedburg-Hau	.	.	.	.	.	.
154 008	Emmerich am Rhein, Stadt	28 729	+12,0	5 973	+10,2	61 026	+14,9
154 012	Geldern, Stadt	31 630	+11,6	2 319	+8,5	117 052	+5,4
154 016	Goch, Stadt	40 130	-4,5	8 926	+7,6	88 530	-1,9
154 020	Issum	2 667	-24,7	575	-8,3	6 417	-25,7
154 024	Kalkar, Stadt	50 390	-3,3	12 980	-6,6	113 872	-0,6
154 028	Kerken	4 712	-3,1	345	-30,0	10 543	-9,6
154 032	Kevelaer, Stadt	41 203	+3,8	5 725	+9,3	83 738	+6,0
154 036	Kleve, Stadt	35 707	+2,3	6 800	+25,7	71 437	+2,8
154 040	Kranenburg	16 207	-0,8	2 987	+2,6	38 950	+2,1
154 044	Rees, Stadt	23 540	+5,2	3 580	-15,0	44 025	+6,7
154 048	Rheurdt	.	.	.	.	.	.
154 052	Straelen, Stadt	13 993	-3,6	1 400	-4,6	26 587	-2,5
154 056	Uedem	10 455	+9,5	250	+56,3	40 423	+2,5
154 060	Wachtendonk	5 751	+34,4	928	+37,9	10 243	+22,3
154 064	Weeze	27 873	-1,6	8 806	-3,8	48 947	+1,1
<b>158 000</b>	<b>Kreis Mettmann</b>	<b>397 257</b>	<b>+2,7</b>	<b>92 609</b>	<b>-4,8</b>	<b>736 695</b>	<b>+1,8</b>
158 004	Erkrath, Stadt	.	.	.	.	.	.
158 008	Haan, Stadt	21 742	-1,8	3 422	+17,1	41 093	-0,5
158 012	Heiligenhaus, Stadt	18 718	+71,8	9 082	+400,4	34 173	+70,9
158 016	Hilden, Stadt	40 493	-3,0	8 569	-1,1	93 427	-5,5
158 020	Langenfeld (Rhld.), Stadt	17 205	-9,0	2 596	-19,0	33 197	-5,9
158 024	Mettmann, Stadt	56 751	+7,7	19 372	+31,1	105 408	+4,6
158 026	Monheim am Rhein, Stadt	53 361	+15,9	12 296	+32,3	98 751	+25,2
158 028	Ratingen, Stadt	150 556	-2,7	33 354	-31,2	262 018	-3,5
158 032	Velbert, Stadt	22 818	-2,1	2 422	-9,0	42 653	-8,5
158 036	Wülfrath, Stadt	.	.	.	.	.	.
<b>162 000</b>	<b>Rhein-Kreis Neuss</b>	<b>297 643</b>	<b>+4,8</b>	<b>55 535</b>	<b>+5,2</b>	<b>775 536</b>	<b>+2,9</b>
162 004	Dormagen, Stadt	24 344	-11,4	4 134	-10,3	95 171	+0,8
162 008	Grevenbroich, Stadt	25 000	+0,2	8 070	+37,9	54 574	-26,3
162 012	Jüchen, Stadt	.	.	.	.	.	.
162 016	Kaarst, Stadt	27 665	-5,5	3 801	-23,7	49 193	-0,4
162 020	Korschenbroich, Stadt	7 993	+11,9	274	+15,6	83 426	-3,6
162 022	Meerbusch, Stadt	30 090	+4,9	3 788	-23,8	158 832	+1,9
162 024	Neuss, Stadt	176 698	+10,4	34 882	+11,8	321 240	+14,6
162 028	Rommerskirchen	.	.	.	.	.	.
<b>166 000</b>	<b>Kreis Viersen</b>	<b>137 496</b>	<b>-0,4</b>	<b>16 123</b>	<b>+1,3</b>	<b>287 433</b>	<b>-14,7</b>
166 004	Brüggen	16 700	+15,3	2 637	-3,6	39 296	-46,9
166 008	Grefrath	1 716	-78,1	71	-75,8	4 345	-77,0
166 012	Kempfen, Stadt	12 456	+3,0	1 256	+41,4	33 117	-7,8
166 016	Nettetal, Stadt	50 169	-0,3	3 191	-32,0	98 585	+0,5
166 020	Niederkrüchten	8 100	+11,2	1 727	+175,4	18 710	-2,7
166 024	Schwalmtal	.	.	.	.	.	.
166 028	Tönisvorst, Stadt	.	.	.	.	.	.
166 032	Viersen, Stadt	14 771	+14,1	2 113	+58,5	27 406	+18,0
166 036	Willich, Stadt	28 110	-0,5	4 319	-7,7	57 188	-4,6
<b>170 000</b>	<b>Kreis Wesel</b>	<b>348 826</b>	<b>+9,0</b>	<b>52 937</b>	<b>+17,8</b>	<b>782 787</b>	<b>+6,9</b>
170 004	Alpen	5 422	-8,0	615	-18,8	11 734	-8,3
170 008	Dinslaken, Stadt	14 461	-	1 790	-8,9	36 950	+3,9
170 012	Hamminkeln, Stadt	21 233	+4,9	838	+10,8	100 482	-2,0
170 016	Hünxe	3 037	-7,1	569	+0,9	8 894	+8,6
170 020	Kamp-Lintfort, Stadt	25 423	+7,1	8 291	+497,3	42 041	+2,3

1) Veränderung gegenüber dem Vorjahreszeitraum in % – 2) mittlere Aufenthaltsdauer (in Tagen) = Übernachtungen / Ankünfte – 3) mittlere Auslastung der angebotenen-Betten = (Übernachtungen / angebotene Bettentage) \* 100

## Noch: 3.1 Leistung der Beherbergungsstätten nach Verwaltungsbezirken

Januar bis Oktober 2025

Amtliche Schlüssel- nummer	Verwaltungsbezirk	Übernachtungen		Mittlere Aufenthaltsdauer <sup>2)</sup>		Mittlere Auslastung der angebotenen Betten <sup>3)</sup>
		ausländischer Gäste	Veränderung <sup>1)</sup>	aller Gäste	ausländischer Gäste	
	<b>Kreisfreie Städte</b>					
111 000	Düsseldorf	1 612 630	-3,8	1,7	1,8	41,2
112 000	Duisburg	98 935	+2,7	1,9	1,8	42,3
113 000	Essen	349 984	-5,3	1,9	2,0	41,9
114 000	Krefeld	48 579	+1,2	1,6	1,5	37,4
116 000	Mönchengladbach	63 831	+15,9	2,0	1,7	45,9
117 000	Mülheim an der Ruhr	36 461	-1,1	2,0	2,5	37,8
119 000	Oberhausen	86 667	-4,5	2,3	2,2	41,4
120 000	Remscheid	16 750	+68,3	1,9	1,8	33,3
122 000	Solingen	28 741	+44,7	2,4	3,1	37,9
124 000	Wuppertal	81 033	-3,5	2,3	1,7	43,5
154 000	<b>Kreis Kleve</b>	120 962	-0,7	2,3	2,0	37,0
154 004	Bedburg-Hau	.	.	.	.	.
154 008	Emmerich am Rhein, Stadt	12 331	+12,2	2,1	2,1	46,0
154 012	Geldern, Stadt	4 987	+13,4	3,7	2,2	57,0
154 016	Goch, Stadt	17 650	+3,6	2,2	2,0	47,1
154 020	Issum	1 518	-4,1	2,4	2,6	17,1
154 024	Kalkar, Stadt	23 343	-12,1	2,3	1,8	18,4
154 028	Kerken	1 554	-15,6	2,2	4,5	20,6
154 032	Kevelaer, Stadt	13 060	-2,1	2,0	2,3	35,2
154 036	Kleve, Stadt	13 349	+22,3	2,0	2,0	36,3
154 040	Kranenburg	5 833	+7,8	2,4	2,0	45,5
154 044	Rees, Stadt	6 234	-13,4	1,9	1,7	44,4
154 048	Rheurdt	.	.	.	.	.
154 052	Straelen, Stadt	3 000	+28,9	1,9	2,1	40,1
154 056	Uedem	410	+85,5	3,9	1,6	59,8
154 060	Wachtendonk	1 483	+50,1	1,8	1,6	25,8
154 064	Weeze	14 581	-4,2	1,8	1,7	33,8
158 000	<b>Kreis Mettmann</b>	172 219	-4,8	1,9	1,9	34,2
158 004	Erkrath, Stadt	.	.	.	.	.
158 008	Haan, Stadt	7 148	+8,9	1,9	2,1	37,3
158 012	Heiligenhaus, Stadt	15 662	+293,7	1,8	1,7	48,5
158 016	Hilden, Stadt	20 561	+5,4	2,3	2,4	31,0
158 020	Langenfeld (Rhld.), Stadt	5 517	-12,1	1,9	2,1	27,5
158 024	Mettmann, Stadt	32 500	+26,6	1,9	1,7	38,7
158 026	Monheim am Rhein, Stadt	24 348	+32,5	1,9	2,0	36,6
158 028	Ratingen, Stadt	58 503	-30,1	1,7	1,8	33,0
158 032	Velbert, Stadt	4 914	-8,9	1,9	2,0	29,7
158 036	Wülfrath, Stadt	.	.	.	.	.
162 000	<b>Rhein-Kreis Neuss</b>	119 987	+4,3	2,6	2,2	42,1
162 004	Dormagen, Stadt	11 483	-3,4	3,9	2,8	41,0
162 008	Grevenbroich, Stadt	14 667	+28,4	2,2	1,8	31,4
162 012	Jüchen, Stadt	.	.	.	.	.
162 016	Kaarst, Stadt	8 211	-24,6	1,8	2,2	33,5
162 020	Korschenbroich, Stadt	637	-0,9	10,4	2,3	87,7
162 022	Meerbusch, Stadt	13 688	-32,8	5,3	3,6	63,5
162 024	Neuss, Stadt	69 869	+20,7	1,8	2,0	35,9
162 028	Rommerskirchen	.	.	.	.	.
166 000	<b>Kreis Viersen</b>	33 455	+1,4	2,1	2,1	35,1
166 004	Brüggen	6 286	+5,3	2,4	2,4	23,9
166 008	Grefrath	191	-67,1	2,5	2,7	17,8
166 012	Kempfen, Stadt	2 609	+19,7	2,7	2,1	26,5
166 016	Nettetal, Stadt	4 570	-29,5	2,0	1,4	37,1
166 020	Niederkrüchten	3 440	+152,2	2,3	2,0	51,9
166 024	Schwalmtal	.	.	.	.	.
166 028	Tönisvorst, Stadt	.	.	.	.	.
166 032	Viersen, Stadt	4 119	+53,0	1,9	1,9	45,3
166 036	Willich, Stadt	11 065	-12,5	2,0	2,6	40,1
170 000	<b>Kreis Wesel</b>	120 758	+18,1	2,2	2,3	41,8
170 004	Alpen	1 241	-39,2	2,2	2,0	31,2
170 008	Dinslaken, Stadt	6 432	+13,5	2,6	3,6	34,7
170 012	Hamminkeln, Stadt	9 945	+36,9	4,7	11,9	54,4
170 016	Hünxe	1 060	-4,1	2,9	1,9	10,3
170 020	Kamp-Lintfort, Stadt	14 158	x	1,7	1,7	40,8

Anmerkungen Seite 44

## Noch: 3.1 Leistung der Beherbergungsstätten nach Verwaltungsbezirken

Januar bis Oktober 2025

Amtliche Schlüssel- nummer	Verwaltungsbezirk	Ankünfte				Übernachtungen	
		aller Gäste	Veränderung <sup>1)</sup>	ausländischer Gäste	Veränderung <sup>1)</sup>	aller Gäste	Veränderung <sup>1)</sup>
	<b>Noch: Kreis Wesel</b>						
170 024	Moers, Stadt	47 261	+12,5	11 322	+35,3	94 529	-11,7
170 028	Neukirchen-Vluyn, Stadt	.	.	.	.	.	.
170 032	Rheinberg, Stadt	.	.	.	.	.	.
170 036	Schermbeck	28 567	-6,4	1 687	-20,0	60 200	-3,5
170 040	Sonsbeck	21 091	-1,2	7 115	+4,6	60 527	+1,5
170 044	Voerde (Niederrhein), Stadt	6 571	+0,1	493	+4,0	14 346	+0,6
170 048	Wesel, Stadt	93 900	+28,2	13 048	+5,0	187 086	+50,5
170 052	Xanten, Stadt	65 321	+3,7	4 639	-12,6	133 744	+2,7
<b>100 000</b>	<b>Reg.-Bez. Düsseldorf</b>	<b>6 304 394</b>	<b>+2,9</b>	<b>1 615 192</b>	<b>+0,7</b>	<b>11 943 234</b>	<b>+1,6</b>
	<b>Kreisfreie Städte</b>						
<b>314 000</b>	<b>Bonn</b>	<b>662 430</b>	<b>-4,6</b>	<b>139 709</b>	<b>+8,3</b>	<b>1 341 805</b>	<b>-2,8</b>
<b>315 000</b>	<b>Köln</b>	<b>3 447 242</b>	<b>+2,0</b>	<b>1 163 762</b>	<b>+5,4</b>	<b>5 891 909</b>	<b>+1,4</b>
<b>316 000</b>	<b>Leverkusen</b>	<b>93 113</b>	<b>+4,0</b>	<b>20 275</b>	<b>-5,1</b>	<b>174 850</b>	<b>+2,8</b>
	<b>Städteregion Aachen</b>	<b>723 356</b>	<b>+4,8</b>	<b>247 073</b>	<b>+9,7</b>	<b>1 535 532</b>	<b>+4,7</b>
334 002	Aachen, kreisfreie Stadt	483 716	+5,6	184 183	+12,1	923 422	+4,3
334 004	Alsdorf, Stadt	6 350	+4,3	915	+35,8	15 265	+4,2
334 008	Baesweiler, Stadt	6 735	-3,1	1 019	-2,3	15 408	-3,4
334 012	Eschweiler, Stadt	26 084	+3,1	4 787	-3,5	49 162	+2,0
334 016	Herzogenrath, Stadt	.	.	.	.	.	.
334 020	Monschau, Stadt	95 971	+6,6	29 950	+5,9	214 438	+4,7
334 024	Roetgen	.	.	.	.	.	.
334 028	Simmerath	64 806	+10,2	17 694	+9,1	196 342	+13,2
334 032	Stolberg (Rhld.), Stadt	14 406	-11,3	2 274	-5,1	29 609	-5,1
334 036	Würselen, Stadt	14 672	-17,7	3 649	-24,1	72 722	-0,9
<b>358 000</b>	<b>Kreis Düren</b>	<b>213 644</b>	<b>+2,8</b>	<b>57 002</b>	<b>+4,1</b>	<b>541 230</b>	<b>+5,5</b>
358 004	Aldenhoven	-	-	-	-	-	-
358 008	Düren, Stadt	54 196	-6,8	9 922	-18,9	100 341	-1,6
358 012	Heimbach, Stadt	66 142	+6,2	31 398	+7,6	220 417	+6,6
358 016	Hürtgenwald	11 800	+2,4	3 189	+21,1	32 936	+5,6
358 020	Inden	-	-	-	-	-	-
358 024	Jülich, Stadt	29 645	+8,5	3 964	+12,8	62 025	+8,6
358 028	Kreuzau	7 178	+6,2	1 143	+11,1	14 117	-4,4
358 032	Langenwehe	.	.	.	.	.	.
358 036	Linnich, Stadt	.	.	.	.	.	.
358 040	Merzenich	.	.	.	.	.	.
358 044	Nideggen, Stadt	36 662	+10,5	6 593	+17,9	96 043	+12,8
358 048	Niederzier	4 848	+2,4	559	+68,9	7 880	+1,9
358 052	Nörvenich	.	.	.	.	.	.
358 056	Titz	-	-	-	-	-	-
358 060	Vettweiß	-	-	-	-	-	-
<b>362 000</b>	<b>Rhein-Erft-Kreis</b>	<b>453 892</b>	<b>+1,0</b>	<b>146 276</b>	<b>+10,8</b>	<b>1 253 509</b>	<b>+2,7</b>
362 004	Bedburg, Stadt	12 395	+0,9	2 838	+55,3	37 380	+43,3
362 008	Bergheim, Stadt	14 610	-12,6	2 540	-20,3	58 641	-3,5
362 012	Brühl, Stadt	235 635	+5,9	97 846	+14,1	557 727	+5,7
362 016	Elsdorf, Stadt	2 890	+28,2	117	-28,2	10 623	-6,4
362 020	Erftstadt, Stadt	5 764	+3,2	66	x	20 154	+1,0
362 024	Frechen, Stadt	40 670	-6,7	10 819	+8,4	75 492	-2,7
362 028	Hürth, Stadt	73 706	-5,3	19 638	-0,2	339 799	-1,3
362 032	Kerpen, Stadt	36 513	+7,8	8 786	+26,1	88 709	+4,2
362 036	Pulheim, Stadt	18 780	+6,7	2 184	-6,6	33 763	+0,2
362 040	Wesseling, Stadt	12 929	-24,0	1 442	-29,3	31 221	-7,1
<b>366 000</b>	<b>Kreis Euskirchen</b>	<b>283 265</b>	<b>+7,7</b>	<b>43 158</b>	<b>+12,7</b>	<b>839 248</b>	<b>+7,3</b>
366 004	Bad Münstereifel, Stadt	28 948	+3,7	2 165	-6,6	193 345	-0,3
366 008	Blankenheim	45 391	+1,5	4 197	+6,0	129 466	-0,5
366 012	Dahlem	30 710	-1,9	11 918	-7,7	121 246	-0,6
366 016	Euskirchen, Stadt	43 184	+6,6	6 967	+17,3	71 160	+5,0
366 020	Hellenthal	37 644	+44,9	6 105	+43,4	99 203	+51,7
366 024	Kail	22 410	-2,5	1 113	+9,0	39 135	-8,5
366 028	Mechernich, Stadt	8 909	+32,2	778	+74,4	19 312	+39,4
366 032	Nettersheim	10 494	-16,7	49	-23,4	20 062	-9,8
366 036	Schleiden, Stadt	46 440	+14,0	7 801	+41,6	127 139	+21,2
366 040	Weilerswist	3 985	+10,0	1 822	+6,9	7 704	+20,5
366 044	Zülpich, Stadt	5 150	-12,6	243	+52,8	11 476	-9,0

Anmerkungen Seite 44



## Noch: 3.1 Leistung der Beherbergungsstätten nach Verwaltungsbezirken

Januar bis Oktober 2025

Amtliche Schlüsselnummer	Verwaltungsbezirk	Übernachtungen		Mittlere Aufenthaltsdauer <sup>2)</sup>		Mittlere Auslastung der angebotenen Betten <sup>3)</sup>
		ausländischer Gäste	Veränderung <sup>1)</sup>	aller Gäste	ausländischer Gäste	
	<b>Noch: Kreis Wesel</b>					
170 024	Moers, Stadt	23 822	+33,9	2,0	2,1	38,3
170 028	Neukirchen-Vluyn, Stadt	.	.	.	.	.
170 032	Rheinberg, Stadt	.	.	.	.	.
170 036	Schermbeck	3 727	-16,3	2,1	2,2	35,8
170 040	Sonsbeck	13 211	+9,9	2,9	1,9	43,5
170 044	Voerde (Niederrhein), Stadt	881	+1,8	2,2	1,8	32,4
170 048	Wesel, Stadt	29 278	+10,7	2,0	2,2	49,7
170 052	Xanten, Stadt	11 842	-6,3	2,0	2,6	45,5
<b>100 000</b>	<b>Reg.-Bez. Düsseldorf</b>	<b>2 990 992</b>	<b>-1,6</b>	<b>1,9</b>	<b>1,9</b>	<b>40,5</b>
	<b>Kreisfreie Städte</b>					
<b>314 000</b>	<b>Bonn</b>	<b>311 278</b>	<b>+5,4</b>	<b>2,0</b>	<b>2,2</b>	<b>43,7</b>
<b>315 000</b>	<b>Köln</b>	<b>2 121 529</b>	<b>+5,1</b>	<b>1,7</b>	<b>1,8</b>	<b>49,7</b>
<b>316 000</b>	<b>Leverkusen</b>	<b>39 854</b>	<b>-11,2</b>	<b>1,9</b>	<b>2,0</b>	<b>37,5</b>
	<b>Städteregion Aachen</b>	<b>433 720</b>	<b>+9,2</b>	<b>2,1</b>	<b>1,8</b>	<b>45,7</b>
334 002	Aachen, kreisfreie Stadt	301 592	+11,3	1,9	1,6	50,3
334 004	Alsdorf, Stadt	1 621	+22,0	2,4	1,8	40,3
334 008	Baesweiler, Stadt	2 416	-9,1	2,3	2,4	33,2
334 012	Eschweiler, Stadt	8 538	-7,6	1,9	1,8	42,2
334 016	Herzogenrath, Stadt	.	.	.	.	.
334 020	Monschau, Stadt	55 073	+0,5	2,2	1,8	41,8
334 024	Roetgen	.	.	.	.	.
334 028	Simmerath	46 975	+15,7	3,0	2,7	34,0
334 032	Stolberg (Rhld.), Stadt	3 740	-3,0	2,1	1,6	36,1
334 036	Würselen, Stadt	9 175	-4,4	5,0	2,5	56,2
<b>358 000</b>	<b>Kreis Düren</b>	<b>181 601</b>	<b>+9,3</b>	<b>2,5</b>	<b>3,2</b>	<b>37,0</b>
358 004	Aldenhoven	-	-	-	-	-
358 008	Düren, Stadt	19 069	-7,6	1,9	1,9	40,4
358 012	Heimbach, Stadt	127 848	+11,7	3,3	4,1	43,3
358 016	Hürtgenwald	7 622	+5,3	2,8	2,4	27,4
358 020	Inden	-	-	-	-	-
358 024	Jülich, Stadt	8 430	+17,7	2,1	2,1	39,0
358 028	Kreuzau	1 679	-22,4	2,0	1,5	29,4
358 032	Langerwehe	.	.	.	.	.
358 036	Linnich, Stadt	.	.	.	.	.
358 040	Merzenich	.	.	.	.	.
358 044	Nideggen, Stadt	15 558	+17,9	2,6	2,4	31,3
358 048	Niederzier	993	+111,7	1,6	1,8	20,2
358 052	Nörvenich	.	.	.	.	.
358 056	Titz	-	-	-	-	-
358 060	Vettweiß	-	-	-	-	-
<b>362 000</b>	<b>Rhein-Erft-Kreis</b>	<b>293 776</b>	<b>+11,8</b>	<b>2,8</b>	<b>2,0</b>	<b>52,9</b>
362 004	Bedburg, Stadt	21 337	+125,4	3,0	7,5	30,8
362 008	Bergheim, Stadt	19 742	-35,7	4,0	7,8	54,6
362 012	Brühl, Stadt	138 037	+15,5	2,4	1,4	59,0
362 016	Elsdorf, Stadt	2 015	-26,2	3,7	17,2	36,2
362 020	Erfstadt, Stadt	202	x	3,5	3,1	26,5
362 024	Frechen, Stadt	19 333	+5,1	1,9	1,8	46,3
362 028	Hürth, Stadt	73 117	+20,1	4,6	3,7	66,1
362 032	Kerpen, Stadt	12 347	+12,4	2,4	1,4	37,9
362 036	Pulheim, Stadt	4 673	-12,3	1,8	2,1	32,4
362 040	Wesseling, Stadt	2 973	-35,3	2,4	2,1	33,5
<b>366 000</b>	<b>Kreis Euskirchen</b>	<b>141 661</b>	<b>+9,6</b>	<b>3,0</b>	<b>3,3</b>	<b>37,9</b>
366 004	Bad Münstereifel, Stadt	5 208	+14,0	6,7	2,4	55,8
366 008	Blankenheim	11 921	-6,5	2,9	2,8	28,7
366 012	Dahlem	63 431	-8,1	3,9	5,3	35,2
366 016	Euskirchen, Stadt	9 217	+2,9	1,6	1,3	41,8
366 020	Hellenthal	20 299	+59,6	2,6	3,3	27,8
366 024	Kall	1 694	-1,5	1,7	1,5	26,7
366 028	Mechernich, Stadt	1 432	+90,4	2,2	1,8	20,3
366 032	Nettersheim	150	+7,9	1,9	3,1	24,2
366 036	Schleiden, Stadt	24 347	+59,1	2,7	3,1	41,7
366 040	Weilerswist	3 571	+14,7	1,9	2,0	56,8
366 044	Zülpich, Stadt	391	+36,7	2,2	1,6	29,3

Anmerkungen Seite 44

## Noch: 3.1 Leistung der Beherbergungsstätten nach Verwaltungsbezirken

Januar bis Oktober 2025

Amtliche Schlüssel- nummer	Verwaltungsbezirk	Ankünfte				Übernachtungen	
		aller Gäste	Veränderung <sup>1)</sup>	ausländischer Gäste	Veränderung <sup>1)</sup>	aller Gäste	Veränderung <sup>1)</sup>
<b>370 000</b>	<b>Kreis Heinsberg</b>	<b>110 529</b>	<b>+5,0</b>	<b>18 010</b>	<b>+7,6</b>	<b>262 124</b>	<b>+5,9</b>
370 004	Erkelenz, Stadt	16 286	+9,7	2 566	-4,5	31 294	+10,6
370 008	Gangelt	.	.	.	.	.	.
370 012	Geilenkirchen, Stadt	5 856	+6,7	1 687	+13,4	17 849	+33,9
370 016	Heinsberg, Stadt	23 986	+15,3	5 696	+8,8	39 070	+9,2
370 020	Hückelhoven, Stadt	13 114	+6,2	1 759	+18,3	29 940	+16,5
370 024	Selfkant	.	.	.	.	.	.
370 028	Übach-Palenberg, Stadt	5 401	-4,3	731	-	17 459	-16,3
370 032	Waldfeucht	.	.	.	.	.	.
370 036	Wassenberg, Stadt	18 461	+8,0	2 609	+14,1	41 713	+9,3
370 040	Wegberg, Stadt	20 376	-9,1	854	-11,6	69 188	-3,1
<b>374 000</b>	<b>Oberbergischer Kreis</b>	<b>221 779</b>	<b>+1,0</b>	<b>13 001</b>	<b>-17,3</b>	<b>688 936</b>	<b>-1,3</b>
374 004	Bergneustadt, Stadt	11 108	-10,5	424	-83,5	21 205	-14,6
374 008	Engelskirchen	12 915	+1,0	442	+1,8	85 494	-
374 012	Gummersbach, Stadt	39 131	+7,4	4 165	-14,6	86 806	-3,4
374 016	Hückeswagen, Stadt	9 805	-0,7	183	-0,5	24 469	+0,3
374 020	Lindlar	23 634	-1,7	1 167	+6,9	66 588	+2,6
374 024	Marienheide	.	.	.	.	.	.
374 028	Morsbach	.	.	.	.	.	.
374 032	Nümbrecht	29 854	-4,7	21	-69,1	130 929	-4,4
374 036	Radevormwald, Stadt	24 804	+12,7	321	-0,3	58 895	-0,4
374 040	Reichshof	4 787	+6,4	202	-4,7	70 736	+5,4
374 044	Waldbrohl, Stadt	21 267	+6,9	732	+2,4	49 829	+3,6
374 048	Wiehl, Stadt	17 234	-8,5	934	-8,9	37 323	-5,9
374 052	Wipperfürth, Stadt	19 642	+4,9	2 157	+28,8	39 552	+2,0
<b>378 000</b>	<b>Rhein.-Berg. Kreis</b>	<b>171 347</b>	<b>+1,4</b>	<b>18 645</b>	<b>-16,9</b>	<b>407 555</b>	<b>+0,8</b>
378 004	Bergisch Gladbach, Stadt	73 009	+3,2	10 857	-21,2	153 504	+2,6
378 008	Burscheid, Stadt	7 321	+1,7	520	-21,9	12 931	+2,8
378 012	Kürten	3 848	-11,6	85	-61,0	12 840	-8,0
378 016	Leichlingen (Rhld.), Stadt	7 851	-6,8	529	-31,8	89 143	-3,8
378 020	Odenthal	30 165	+5,7	1 397	+25,4	41 433	+0,7
378 024	Overath, Stadt	5 601	-18,1	697	-7,3	10 189	-13,7
378 028	Rösrath, Stadt	22 295	+0,6	2 049	-12,7	36 349	-4,1
378 032	Wermelskirchen, Stadt	21 257	+2,6	2 511	-9,4	51 166	+14,2
<b>382 000</b>	<b>Rhein-Sieg-Kreis</b>	<b>527 217</b>	<b>+1,1</b>	<b>73 141</b>	<b>+5,0</b>	<b>1 128 454</b>	<b>+2,5</b>
382 004	Alfter	6 464	-9,3	377	-28,2	17 058	-10,2
382 008	Bad Honnef, Stadt	83 213	+5,1	13 438	+32,3	140 408	+0,3
382 012	Bornheim, Stadt	21 713	+4,8	4 105	+6,7	54 551	+4,8
382 016	Eitorf	23 483	-4,0	1 480	-33,3	45 927	-2,2
382 020	Hennef (Sieg), Stadt	35 658	-2,2	1 933	-23,9	149 099	+2,1
382 024	Königswinter, Stadt	104 442	-1,8	20 194	+19,7	203 833	+1,0
382 028	Lohmar, Stadt	9 598	+7,5	828	-3,8	17 076	+6,5
382 032	Meckenheim, Stadt	18 852	+6,8	2 531	-14,5	36 106	+5,1
382 036	Much	18 444	+6,7	2 265	-22,0	36 808	+1,1
382 040	Neunkirchen-Seelscheid	.	.	.	.	.	.
382 044	Niederkassel, Stadt	14 003	-12,3	2 278	-21,0	22 237	-14,2
382 048	Rheinbach, Stadt	20 181	-	2 359	-3,2	40 273	-3,9
382 052	Ruppichteroth	.	.	.	.	.	.
382 056	Sankt Augustin, Stadt	16 476	+17,0	1 938	+51,5	48 215	+86,2
382 060	Siegburg, Stadt	52 404	+4,0	4 736	-23,0	108 959	+0,8
382 064	Swisttal	12 622	+14,5	2 719	+40,5	37 309	+21,6
382 068	Troisdorf, Stadt	65 807	-3,3	10 738	-2,5	120 385	-4,1
382 072	Wachtberg	.	.	.	.	.	.
382 076	Windeck	12 387	+0,1	500	+65,6	25 403	+1,5
<b>300 000</b>	<b>Reg.-Bez. Köln</b>	<b>6 907 814</b>	<b>+1,7</b>	<b>1 940 052</b>	<b>+6,1</b>	<b>14 065 152</b>	<b>+2,0</b>
	<b>Kreisfreie Städte</b>						
<b>512 000</b>	<b>Bottrop</b>	<b>28 691</b>	<b>-11,7</b>	<b>5 245</b>	<b>-11,6</b>	<b>62 544</b>	<b>-11,0</b>
<b>513 000</b>	<b>Gelsenkirchen</b>	<b>104 988</b>	<b>-4,9</b>	<b>24 389</b>	<b>-4,7</b>	<b>290 461</b>	<b>-1,9</b>
<b>515 000</b>	<b>Münster</b>	<b>655 005</b>	<b>+0,2</b>	<b>83 712</b>	<b>-9,7</b>	<b>1 594 264</b>	<b>+1,2</b>

Anmerkungen Seite 44

## Noch: 3.1 Leistung der Beherbergungsstätten nach Verwaltungsbezirken

Januar bis Oktober 2025

Amtliche Schlüssel- nummer	Verwaltungsbezirk	Übernachtungen		Mittlere Aufenthaltsdauer <sup>2)</sup>		Mittlere Auslastung der angebotenen Betten <sup>3)</sup>
		ausländischer Gäste	Veränderung <sup>1)</sup>	aller Gäste	ausländischer Gäste	
<b>370 000</b>	<b>Kreis Heinsberg</b>	<b>40 689</b>	<b>+6,2</b>	<b>2,4</b>	<b>2,3</b>	<b>41,0</b>
370 004	Erkelenz, Stadt	6 123	-1,8	1,9	2,4	45,2
370 008	Gangelt	.	.	.	.	.
370 012	Geilenkirchen, Stadt	5 745	+11,9	3,0	3,4	33,1
370 016	Heinsberg, Stadt	8 487	-1,0	1,6	1,5	39,5
370 020	Hückelhoven, Stadt	5 526	+28,1	2,3	3,1	45,2
370 024	Selfkant	.	.	.	.	.
370 028	Übach-Palenberg, Stadt	2 302	+16,8	3,2	3,1	28,6
370 032	Waldfeucht	.	.	.	.	.
370 036	Wassenberg, Stadt	3 982	-	2,3	1,5	35,5
370 040	Wegberg, Stadt	3 412	-4,2	3,4	4,0	52,6
<b>374 000</b>	<b>Oberbergischer Kreis</b>	<b>35 642</b>	<b>-14,6</b>	<b>3,1</b>	<b>2,7</b>	<b>39,3</b>
374 004	Bergneustadt, Stadt	808	-82,7	1,9	1,9	27,3
374 008	Engelskirchen	944	+30,9	6,6	2,1	67,8
374 012	Gummersbach, Stadt	11 463	-11,3	2,2	2,8	36,3
374 016	Hückeswagen, Stadt	457	-5,6	2,5	2,5	27,5
374 020	Lindlar	5 380	-25,9	2,8	4,6	30,7
374 024	Marienheide	.	.	.	.	.
374 028	Morsbach	.	.	.	.	.
374 032	Nümbrecht	72	-55,0	4,4	3,4	51,8
374 036	Radevormwald, Stadt	461	-10,0	2,4	1,4	29,9
374 040	Reichshof	313	-21,2	14,8	1,5	73,3
374 044	Waldbröl, Stadt	3 028	+17,2	2,3	4,1	27,4
374 048	Wiehl, Stadt	1 460	-24,5	2,2	1,6	31,9
374 052	Wipperfürth, Stadt	5 754	+30,1	2,0	2,7	30,3
<b>378 000</b>	<b>Rhein.-Berg. Kreis</b>	<b>36 914</b>	<b>-13,3</b>	<b>2,4</b>	<b>2,0</b>	<b>42,8</b>
378 004	Bergisch Gladbach, Stadt	18 849	-19,6	2,1	1,7	44,0
378 008	Burscheid, Stadt	1 237	-11,6	1,8	2,4	28,9
378 012	Kürten	172	-82,0	3,3	2,0	21,7
378 016	Leichlingen (Rhld.), Stadt	4 117	-2,1	11,4	7,8	59,1
378 020	Odenthal	2 389	+15,5	1,4	1,7	33,0
378 024	Overath, Stadt	1 744	+13,2	1,8	2,5	31,2
378 028	Rösrath, Stadt	3 509	-15,3	1,6	1,7	43,9
378 032	Wermelskirchen, Stadt	4 897	+1,5	2,4	2,0	47,7
<b>382 000</b>	<b>Rhein-Sieg-Kreis</b>	<b>150 384</b>	<b>+6,5</b>	<b>2,1</b>	<b>2,1</b>	<b>38,9</b>
382 004	Alfter	1 723	-31,9	2,6	4,6	33,9
382 008	Bad Honnef, Stadt	26 975	+22,2	1,7	2,0	39,9
382 012	Bornheim, Stadt	13 426	+18,6	2,5	3,3	34,3
382 016	Eitorf	3 315	-36,4	2,0	2,2	32,9
382 020	Hennef (Sieg), Stadt	3 739	-19,6	4,2	1,9	46,3
382 024	Königswinter, Stadt	38 327	+24,3	2,0	1,9	41,4
382 028	Lohmar, Stadt	1 831	-6,1	1,8	2,2	22,2
382 032	Meckenheim, Stadt	5 148	+7,8	1,9	2,0	51,2
382 036	Much	4 272	-31,1	2,0	1,9	36,4
382 040	Neunkirchen-Seelscheid	.	.	.	.	.
382 044	Niederkassel, Stadt	3 994	-18,8	1,6	1,8	35,2
382 048	Rheinbach, Stadt	3 396	-15,7	2,0	1,4	31,9
382 052	Ruppichteroth	.	.	.	.	.
382 056	Sankt Augustin, Stadt	4 139	+58,3	2,9	2,1	40,5
382 060	Siegburg, Stadt	13 984	-5,5	2,1	3,0	35,3
382 064	Swisttal	4 087	+46,4	3,0	1,5	44,4
382 068	Troisdorf, Stadt	19 700	-3,7	1,8	1,8	41,0
382 072	Wachtberg	.	.	.	.	.
382 076	Windeck	781	+46,8	2,1	1,6	28,3
<b>300 000</b>	<b>Reg.-Bez. Köln</b>	<b>3 787 048</b>	<b>+5,8</b>	<b>2,0</b>	<b>2,0</b>	<b>45,5</b>
	<b>Kreisfreie Städte</b>					
<b>512 000</b>	<b>Bottrop</b>	<b>9 372</b>	<b>-28,9</b>	<b>2,2</b>	<b>1,8</b>	<b>32,9</b>
<b>513 000</b>	<b>Gelsenkirchen</b>	<b>49 640</b>	<b>+11,1</b>	<b>2,8</b>	<b>2,0</b>	<b>44,9</b>
<b>515 000</b>	<b>Münster</b>	<b>152 484</b>	<b>-6,7</b>	<b>2,4</b>	<b>1,8</b>	<b>49,5</b>

Anmerkungen Seite 44

## Noch: 3.1 Leistung der Beherbergungsstätten nach Verwaltungsbezirken

Januar bis Oktober 2025

Amtliche Schlüssel- nummer	Verwaltungsbezirk	Ankünfte				Übernachtungen	
		aller Gäste	Veränderung <sup>1)</sup>	ausländischer Gäste	Veränderung <sup>1)</sup>	aller Gäste	Veränderung <sup>1)</sup>
<b>554 000</b>	<b>Kreis Borken</b>	<b>286 858</b>	<b>+3,1</b>	<b>54 111</b>	<b>+15,1</b>	<b>642 641</b>	<b>+5,3</b>
554 004	Ahaus, Stadt	23 922	-2,8	3 546	-7,8	48 538	-4,5
554 008	Bocholt, Stadt	45 423	-0,5	14 697	+15,6	109 987	+3,3
554 012	Borken, Stadt	42 414	+5,5	10 265	+55,6	110 500	+4,0
554 016	Gescher, Stadt	9 937	-1,9	539	+21,4	14 973	-3,4
554 020	Gronau (Westf.), Stadt	40 761	+4,1	6 597	-3,0	111 999	+9,2
554 024	Heek	7 519	-2,6	233	-31,5	16 488	+4,9
554 028	Heiden	3 030	+14,9	130	+21,5	8 672	+14,0
554 032	Isselburg, Stadt	5 166	+8,2	1 413	+21,4	8 594	+4,3
554 036	Legden	.	.	.	.	.	.
554 040	Raesfeld	6 138	+0,3	308	+3,7	9 690	-5,9
554 044	Reken	18 834	+4,5	898	-24,3	39 636	+14,5
554 048	Rhede, Stadt	6 409	+0,7	879	-2,5	12 071	+4,3
554 052	Schöppingen	11 230	+10,2	636	+35,6	25 976	+16,1
554 056	Stadtlohn, Stadt	.	.	.	.	.	.
554 060	Südlohn	13 926	+13,4	2 123	+21,3	25 700	+8,3
554 064	Velen, Stadt	10 062	-12,2	3 603	-23,9	28 938	+1,1
554 068	Vreden, Stadt	13 642	+6,8	2 791	+12,4	22 344	+9,1
<b>558 000</b>	<b>Kreis Coesfeld</b>	<b>206 388</b>	<b>+1,8</b>	<b>14 692</b>	<b>-10,3</b>	<b>597 298</b>	<b>+2,3</b>
558 004	Ascheberg	17 650	+2,7	1 045	-24,3	31 661	+11,1
558 008	Billerbeck, Stadt	24 063	+10,2	1 295	-14,7	44 419	+15,3
558 012	Coesfeld, Stadt	25 348	-3,8	1 485	-11,1	46 180	+1,7
558 016	Dülmen, Stadt	40 178	+13,7	5 184	-13,1	115 403	+37,3
558 020	Havixbeck	3 450	-4,2	193	+22,2	13 350	-
558 024	Lüdinghausen, Stadt	31 985	+8,8	1 564	+4,8	71 147	+9,0
558 028	Nordkirchen	.	.	.	.	.	.
558 032	Nottuln	19 965	+1,0	995	+11,0	47 952	+1,0
558 036	Olfen, Stadt	3 796	-10,3	306	-26,3	9 482	-7,4
558 040	Rosendahl	.	.	.	.	.	.
558 044	Senden	21 044	-7,6	2 146	-10,4	39 716	-9,0
<b>562 000</b>	<b>Kreis Recklinghausen</b>	<b>313 581</b>	<b>-3,8</b>	<b>46 814</b>	<b>-13,4</b>	<b>612 023</b>	<b>-3,8</b>
562 004	Castrop-Rauxel, Stadt	24 075	-0,2	4 721	+24,7	42 463	+0,7
562 008	Datteln, Stadt	31 119	+2,5	656	+4,6	83 467	+4,4
562 012	Dorsten, Stadt	24 410	-7,6	3 637	-28,7	53 314	-9,9
562 014	Gladbeck, Stadt	25 554	-33,6	9 955	-42,9	39 173	-32,4
562 016	Haltern am See, Stadt	63 656	-6,0	1 895	-26,6	139 039	-5,2
562 020	Herten, Stadt	19 190	-2,3	3 664	+9,3	30 523	+1,5
562 024	Marl, Stadt	26 727	-1,3	8 289	+12,8	49 571	-1,1
562 028	Oer-Erkenschwick, Stadt	13 901	-17,6	237	-72,2	37 199	-13,8
562 032	Recklinghausen, Stadt	79 410	+13,5	13 220	+6,9	126 331	+8,8
562 036	Waltrop, Stadt	5 539	+0,9	540	-11,8	10 943	+3,1
<b>566 000</b>	<b>Kreis Steinfurt</b>	<b>299 744</b>	<b>-2,2</b>	<b>35 879</b>	<b>-6,8</b>	<b>813 393</b>	<b>+2,0</b>
566 004	Altenberge	6 032	-15,1	106	-47,3	16 886	-7,6
566 008	Emsdetten, Stadt	18 147	-5,5	1 331	-17,1	34 765	-1,5
566 012	Greven, Stadt	32 439	-1,3	3 162	-18,2	72 195	-12,4
566 016	Hörstel, Stadt	32 834	-5,2	3 413	-15,4	114 215	+33,2
566 020	Hopsten	.	.	.	.	.	.
566 024	Horstmar, Stadt	2 356	+0,1	142	-17,0	7 090	-0,6
566 028	Ibbenbüren, Stadt	28 948	+9,8	4 356	+37,1	56 621	+14,2
566 032	Ladbergen	14 326	+6,7	2 947	-1,2	24 511	+10,5
566 036	Laer	.	.	.	.	.	.
566 040	Lengerich, Stadt	10 223	+5,8	1 469	+28,0	24 656	+16,6
566 044	Lienen	6 465	+1,7	2 549	-11,0	16 798	-4,3
566 048	Lotte	.	.	.	.	.	.
566 052	Metelen	.	.	.	.	.	.
566 056	Mettingen	6 070	+16,5	943	-21,2	35 750	-1,7
566 060	Neuenkirchen	.	.	.	.	.	.
566 064	Nordwalde	3 179	+14,9	586	x	5 537	+8,9
566 068	Ochtrup, Stadt	4 072	-12,7	431	-19,0	6 612	-16,9
566 072	Recke	5 968	-6,1	268	+9,4	18 829	-13,0
566 076	Rheine, Stadt	52 665	-1,8	6 550	-21,6	129 234	+1,4
566 080	Saerbeck	7 710	+4,0	215	-16,7	15 681	-1,7
566 084	Steinfurt, Stadt	12 028	-11,0	1 455	-8,5	24 993	-8,6
566 088	Tecklenburg, Stadt	35 659	-7,9	4 361	-1,0	138 314	-4,7
566 092	Westerkappeln	1 990	+5,2	196	+38,0	6 313	-2,0
566 096	Wettringen	13 816	-0,8	1 104	-8,7	51 284	+7,9

Anmerkungen Seite 44

## Noch: 3.1 Leistung der Beherbergungsstätten nach Verwaltungsbezirken

Januar bis Oktober 2025

Amtliche Schlüsselnummer	Verwaltungsbezirk	Übernachtungen		Mittlere Aufenthaltsdauer <sup>2)</sup>		Mittlere Auslastung der angebotenen Betten <sup>3)</sup>
		ausländischer Gäste	Veränderung <sup>1)</sup>	aller Gäste	ausländischer Gäste	
<b>554 000</b>	<b>Kreis Borken</b>	<b>147 218</b>	<b>+12,4</b>	<b>2,2</b>	<b>2,7</b>	<b>35,9</b>
554 004	Ahaus, Stadt	6 762	-24,8	2,0	1,9	31,5
554 008	Bocholt, Stadt	46 153	+18,3	2,4	3,1	42,5
554 012	Borken, Stadt	34 734	+36,1	2,6	3,4	47,7
554 016	Gescher, Stadt	765	+26,0	1,5	1,4	33,9
554 020	Gronau (Westf.), Stadt	21 100	-8,1	2,7	3,2	44,0
554 024	Heek	484	-20,8	2,2	2,1	28,4
554 028	Heiden	337	+14,6	2,9	2,6	33,2
554 032	Isselburg, Stadt	2 341	+11,4	1,7	1,7	24,6
554 036	Legden	.	.	.	.	.
554 040	Raesfeld	742	+77,5	1,6	2,4	17,6
554 044	Reken	3 245	+4,0	2,1	3,6	31,8
554 048	Rhede, Stadt	1 812	+15,3	1,9	2,1	30,7
554 052	Schöppingen	1 106	+41,6	2,3	1,7	30,0
554 056	Stadtlohn, Stadt	.	.	.	.	.
554 060	Südlohn	4 487	+3,4	1,8	2,1	61,2
554 064	Velen, Stadt	8 930	-7,3	2,9	2,5	22,9
554 068	Vreden, Stadt	4 624	+7,4	1,6	1,7	35,4
<b>558 000</b>	<b>Kreis Coesfeld</b>	<b>34 410</b>	<b>-5,6</b>	<b>2,9</b>	<b>2,3</b>	<b>37,0</b>
558 004	Ascheberg	2 198	+17,4	1,8	2,1	31,8
558 008	Billerbeck, Stadt	3 016	-16,8	1,8	2,3	34,1
558 012	Coesfeld, Stadt	2 936	-15,1	1,8	2,0	43,8
558 016	Dülmen, Stadt	12 408	-7,8	2,9	2,4	32,9
558 020	Havixbeck	337	+33,7	3,9	1,7	29,0
558 024	Lüdinghausen, Stadt	3 473	-1,6	2,2	2,2	38,6
558 028	Nordkirchen	.	.	.	.	.
558 032	Nottuln	1 931	-0,1	2,4	1,9	36,8
558 036	Olfen, Stadt	670	-18,5	2,5	2,2	31,4
558 040	Rosendahl	.	.	.	.	.
558 044	Senden	6 223	-6,1	1,9	2,9	32,4
<b>562 000</b>	<b>Kreis Recklinghausen</b>	<b>86 176</b>	<b>-15,2</b>	<b>2,0</b>	<b>1,8</b>	<b>37,2</b>
562 004	Castrop-Rauxel, Stadt	8 178	+15,0	1,8	1,7	34,7
562 008	Datteln, Stadt	1 873	+27,1	2,7	2,9	55,6
562 012	Dorsten, Stadt	11 615	-43,5	2,2	3,2	29,5
562 014	Gladbeck, Stadt	14 513	-42,7	1,5	1,5	29,8
562 016	Haltern am See, Stadt	3 550	-21,5	2,2	1,9	41,5
562 020	Herten, Stadt	5 736	+27,4	1,6	1,6	43,2
562 024	Marl, Stadt	17 515	+27,2	1,9	2,1	34,5
562 028	Oer-Erkenschwick, Stadt	672	-76,5	2,7	2,8	23,8
562 032	Recklinghausen, Stadt	21 416	+6,4	1,6	1,6	40,7
562 036	Waltrop, Stadt	1 108	-21,1	2,0	2,1	39,3
<b>566 000</b>	<b>Kreis Steinfurt</b>	<b>109 894</b>	<b>+3,3</b>	<b>2,7</b>	<b>3,1</b>	<b>37,4</b>
566 004	Altenberge	798	-57,1	2,8	7,5	27,8
566 008	Emsdetten, Stadt	4 287	+8,3	1,9	3,2	30,7
566 012	Greven, Stadt	6 729	-8,4	2,2	2,1	30,8
566 016	Hörstel, Stadt	10 066	-0,5	3,5	2,9	32,0
566 020	Hopsten	.	.	.	.	.
566 024	Horstmar, Stadt	1 229	-24,6	3,0	8,7	31,9
566 028	Ibbenbüren, Stadt	9 994	+79,6	2,0	2,3	35,9
566 032	Ladbergen	3 689	+6,6	1,7	1,3	44,3
566 036	Laer	.	.	.	.	.
566 040	Lengerich, Stadt	4 908	+64,8	2,4	3,3	29,1
566 044	Lienen	8 399	-13,0	2,6	3,3	32,7
566 048	Lotte	.	.	.	.	.
566 052	Metelen	.	.	.	.	.
566 056	Mettingen	2 493	-34,2	5,9	2,6	50,5
566 060	Neuenkirchen	.	.	.	.	.
566 064	Nordwalde	1 020	x	1,7	1,7	28,9
566 068	Ochtrup, Stadt	630	-23,6	1,6	1,5	27,2
566 072	Recke	1 675	-4,6	3,2	6,3	32,2
566 076	Rheine, Stadt	13 260	-11,6	2,5	2,0	43,2
566 080	Saerbeck	315	-18,6	2,0	1,5	26,0
566 084	Steinfurt, Stadt	4 613	+32,8	2,1	3,2	27,7
566 088	Tecklenburg, Stadt	20 895	+6,5	3,9	4,8	51,8
566 092	Westerkappeln	684	+49,3	3,2	3,5	38,7
566 096	Wettringen	13 470	+1,5	3,7	12,2	54,3

Anmerkungen Seite 44

## Noch: 3.1 Leistung der Beherbergungsstätten nach Verwaltungsbezirken

Januar bis Oktober 2025

Amtliche Schlüsselnummer	Verwaltungsbezirk	Ankünfte				Übernachtungen	
		aller Gäste	Veränderung <sup>1)</sup>	ausländischer Gäste	Veränderung <sup>1)</sup>	aller Gäste	Veränderung <sup>1)</sup>
<b>570 000</b>	<b>Kreis Warendorf</b>	<b>176 111</b>	<b>+3,1</b>	<b>17 350</b>	<b>+15,2</b>	<b>472 981</b>	<b>+2,4</b>
570 004	Ahlen, Stadt	12 167	+8,7	2 711	+103,2	24 857	-5,7
570 008	Beckum, Stadt	14 826	+1,9	1 780	-29,2	28 038	-13,1
570 012	Beelen	1 835	+12,7	247	-14,8	3 579	-41,5
570 016	Drensteinfurt, Stadt	4 917	-8,7	285	-15,9	6 945	-19,9
570 020	Ennigerloh, Stadt	5 719	-14,0	567	-12,1	13 569	-12,8
570 024	Everswinkel	4 558	-8,7	106	+96,3	17 568	+17,9
570 028	Oelde, Stadt	14 893	+2,5	2 220	+0,4	24 572	-0,4
570 032	Ostbevern	18 840	+11,6	1 730	+26,2	29 722	+10,4
570 036	Sassenberg, Stadt	25 609	+14,1	1 721	+6,0	93 670	+24,9
570 040	Sendenhorst, Stadt	12 982	-4,6	2 501	+98,3	68 522	-4,5
570 044	Telgte, Stadt	17 189	+2,8	1 499	+5,4	72 571	+3,4
570 048	Wadersloh	1 168	-2,9	72	+16,1	3 655	-14,1
570 052	Warendorf, Stadt	41 408	+0,9	1 911	-1,0	85 713	+0,3
<b>500 000</b>	<b>Reg.-Bez. Münster</b>	<b>2 071 366</b>	<b>-0,5</b>	<b>282 192</b>	<b>-4,4</b>	<b>5 085 605</b>	<b>+1,1</b>
<b>711 000</b>	<b>Kreisfreie Stadt Bielefeld</b>	<b>285 058</b>	<b>+4,8</b>	<b>29 897</b>	<b>+1,2</b>	<b>543 618</b>	<b>+2,4</b>
<b>754 000</b>	<b>Kreis Gütersloh</b>	<b>235 281</b>	<b>+4,3</b>	<b>26 887</b>	<b>-0,9</b>	<b>489 225</b>	<b>+3,9</b>
754 004	Borgholzhausen, Stadt	.	.	.	.	.	.
754 008	Gütersloh, Stadt	61 390	+17,8	10 387	+4,5	148 825	+16,0
754 012	Halle (Westf.), Stadt	29 637	-6,1	3 560	+1,0	58 485	-11,0
754 016	Harsewinkel, Stadt	27 299	+33,1	2 298	-28,6	45 433	+20,0
754 020	Herzebrock-Clarholz	3 457	-1,3	736	-5,5	9 265	-1,3
754 024	Langenberg	-	-	-	-	-	-
754 028	Rheda-Wiedenbrück, Stadt	26 679	+2,7	2 359	-10,9	44 088	-0,1
754 032	Rietberg, Stadt	26 031	+4,1	2 796	+18,3	41 736	+6,0
754 036	Schloß Holte-Stukenbrock, Stadt	29 397	-8,2	2 435	+9,8	64 328	-8,8
754 040	Steinhagen	.	.	.	.	.	.
754 044	Verl, Stadt	11 641	-18,2	1 338	-22,6	17 568	-11,9
754 048	Versmold, Stadt	9 785	+4,4	378	-0,3	37 828	+14,2
754 052	Werther (Westf.), Stadt	7 420	-18,6	455	+75,7	16 519	-7,9
<b>758 000</b>	<b>Kreis Herford</b>	<b>110 963</b>	<b>+4,3</b>	<b>14 507</b>	<b>+34,5</b>	<b>338 981</b>	<b>-4,7</b>
758 004	Bünde, Stadt	9 912	+0,5	1 184	+12,8	27 787	+10,4
758 008	Enger, Stadt	-	-	-	-	-	-
758 012	Herford, Stadt	50 082	+7,7	9 756	+70,5	72 428	-1,6
758 016	Hiddenhausen	11 256	-0,5	950	-21,0	21 033	+3,5
758 020	Kirchlengern	.	.	.	.	.	.
758 024	Löhne, Stadt	5 710	-32,2	155	-37,2	96 267	-6,0
758 028	Rödinghausen	6 672	+1,1	57	-35,2	17 185	+0,2
758 032	Spenge, Stadt	.	.	.	.	.	.
758 036	Vlotho, Stadt	24 506	+17,5	2 298	-3,8	96 309	-11,5
<b>762 000</b>	<b>Kreis Höxter</b>	<b>224 909</b>	<b>+3,5</b>	<b>18 085</b>	<b>-6,1</b>	<b>1 003 791</b>	<b>+0,9</b>
762 004	Bad Driburg, Stadt	69 038	+8,9	1 998	+17,5	584 025	+0,6
762 008	Beverungen, Stadt	19 814	-9,5	1 700	-25,6	45 153	-14,7
762 012	Borgentreich, Stadt	.	.	.	.	.	.
762 016	Brakel, Stadt	5 435	+9,3	251	-30,7	14 449	+18,0
762 020	Höxter, Stadt	57 294	+7,2	3 078	-25,4	183 974	+8,0
762 024	Marienmünster, Stadt	.	.	.	.	.	.
762 028	Nieheim, Stadt	11 263	+15,3	3 373	+9,1	42 119	+7,9
762 032	Steinheim, Stadt	6 022	-1,7	298	-30,0	11 090	-3,1
762 036	Warburg, Stadt	44 035	-1,2	4 482	-5,7	89 709	-1,4
762 040	Willebadessen, Stadt	9 273	-6,2	2 805	+21,6	25 887	-7,1
<b>766 000</b>	<b>Kreis Lippe</b>	<b>352 350</b>	<b>+4,6</b>	<b>28 740</b>	<b>-7,3</b>	<b>1 408 567</b>	<b>+1,2</b>
766 004	Augustdorf	.	.	.	.	.	.
766 008	Bad Salzuflen, Stadt	120 528	+5,0	9 227	-14,9	669 703	+0,8
766 012	Barntrup, Stadt	.	.	.	.	.	.
766 016	Blomberg, Stadt	3 788	+3,6	554	+35,8	8 790	+42,4
766 020	Detmold, Stadt	49 456	-3,6	4 311	+13,2	90 373	-3,1
766 024	Dörentrup	9 658	-2,9	80	+15,9	25 503	-1,0
766 028	Extertal	9 526	+16,9	729	-17,8	26 128	+31,5
766 032	Horn-Bad Meinberg, Stadt	65 796	+7,5	4 311	-14,2	289 973	-2,6

Anmerkungen Seite 44



## Noch: 3.1 Leistung der Beherbergungsstätten nach Verwaltungsbezirken

Januar bis Oktober 2025

Amtliche Schlüsselnummer	Verwaltungsbezirk	Übernachtungen		Mittlere Aufenthaltsdauer <sup>2)</sup>		Mittlere Auslastung der angebotenen Betten <sup>3)</sup>
		ausländischer Gäste	Veränderung <sup>1)</sup>	aller Gäste	ausländischer Gäste	
<b>570 000</b>	<b>Kreis Warendorf</b>	<b>40 136</b>	<b>-3,4</b>	<b>2,7</b>	<b>2,3</b>	<b>38,5</b>
570 004	Ahlen, Stadt	6 073	-9,4	2,0	2,2	27,6
570 008	Beckum, Stadt	4 295	-35,9	1,9	2,4	35,9
570 012	Beelen	758	-35,3	2,0	3,1	13,9
570 016	Drensteinfurt, Stadt	441	-23,7	1,4	1,5	21,1
570 020	Ennigerloh, Stadt	1 372	-23,5	2,4	2,4	30,8
570 024	Everswinkel	471	+125,4	3,9	4,4	46,0
570 028	Oelde, Stadt	5 298	-2,9	1,6	2,4	29,1
570 032	Ostbevern	2 477	+20,7	1,6	1,4	31,8
570 036	Sassenberg, Stadt	7 008	+12,5	3,7	4,1	34,5
570 040	Sendenhorst, Stadt	3 381	+43,7	5,3	1,4	66,2
570 044	Telgte, Stadt	3 246	+5,2	4,2	2,2	66,8
570 048	Wadersloh	642	-7,0	3,1	8,9	22,3
570 052	Warendorf, Stadt	4 674	+3,4	2,1	2,4	32,8
<b>500 000</b>	<b>Reg.-Bez. Münster</b>	<b>629 330</b>	<b>-1,4</b>	<b>2,5</b>	<b>2,2</b>	<b>41,0</b>
<b>711 000</b>	<b>Kreisfreie Stadt Bielefeld</b>	<b>69 234</b>	<b>-2,5</b>	<b>1,9</b>	<b>2,3</b>	<b>40,0</b>
<b>754 000</b>	<b>Kreis Gütersloh</b>	<b>61 122</b>	<b>-0,4</b>	<b>2,1</b>	<b>2,3</b>	<b>35,5</b>
754 004	Borgholzhausen, Stadt	.	.	.	.	.
754 008	Gütersloh, Stadt	26 538	+18,5	2,4	2,6	48,1
754 012	Halle (Westf.), Stadt	7 434	-15,6	2,0	2,1	34,5
754 016	Harsewinkel, Stadt	4 135	-44,8	1,7	1,8	33,9
754 020	Herzebrock-Clarholz	3 670	-17,2	2,7	5,0	27,3
754 024	Langenberg	-	-	-	-	-
754 028	Rheda-Wiedenbrück, Stadt	4 028	-13,2	1,7	1,7	25,5
754 032	Rietberg, Stadt	4 977	+13,2	1,6	1,8	41,2
754 036	Schloß Holte-Stukenbrock, Stadt	5 962	+16,0	2,2	2,4	30,9
754 040	Steinhagen	.	.	.	.	.
754 044	Verl, Stadt	2 015	-15,7	1,5	1,5	28,1
754 048	Versmold, Stadt	1 041	+6,1	3,9	2,8	22,5
754 052	Werther (Westf.), Stadt	1 018	+75,5	2,2	2,2	33,2
<b>758 000</b>	<b>Kreis Herford</b>	<b>24 967</b>	<b>-8,4</b>	<b>3,1</b>	<b>1,7</b>	<b>39,4</b>
758 004	Bünde, Stadt	3 796	+7,5	2,8	3,2	45,9
758 008	Enger, Stadt	-	-	-	-	-
758 012	Herford, Stadt	13 455	+28,1	1,4	1,4	28,7
758 016	Hiddenhausen	1 807	-21,0	1,9	1,9	31,1
758 020	Kirchlengern	.	.	.	.	.
758 024	Löhne, Stadt	813	-81,4	16,9	5,2	76,1
758 028	Rödinghausen	621	-64,5	2,6	10,9	35,2
758 032	Spenge, Stadt	.	.	.	.	.
758 036	Vlotho, Stadt	4 291	-8,0	3,9	1,9	31,7
<b>762 000</b>	<b>Kreis Höxter</b>	<b>52 266</b>	<b>-2,4</b>	<b>4,5</b>	<b>2,9</b>	<b>52,1</b>
762 004	Bad Driburg, Stadt	5 502	+15,8	8,5	2,8	71,6
762 008	Beverungen, Stadt	5 134	-19,1	2,3	3,0	27,8
762 012	Borgentreich, Stadt	.	.	.	.	.
762 016	Brakel, Stadt	1 537	-0,5	2,7	6,1	16,8
762 020	Höxter, Stadt	7 871	-19,3	3,2	2,6	47,5
762 024	Mariemünster, Stadt	.	.	.	.	.
762 028	Nieheim, Stadt	13 281	-1,9	3,7	3,9	26,6
762 032	Steinheim, Stadt	572	-30,9	1,8	1,9	33,8
762 036	Warburg, Stadt	9 625	+8,6	2,0	2,1	37,3
762 040	Willebadessen, Stadt	8 457	+15,4	2,8	3,0	38,1
<b>766 000</b>	<b>Kreis Lippe</b>	<b>89 199</b>	<b>-16,4</b>	<b>4,0</b>	<b>3,1</b>	<b>46,6</b>
766 004	Augustdorf	.	.	.	.	.
766 008	Bad Salzuflen, Stadt	18 552	-17,0	5,6	2,0	60,9
766 012	Barntrup, Stadt	.	.	.	.	.
766 016	Blomberg, Stadt	2 233	+177,4	2,3	4,0	31,0
766 020	Detmold, Stadt	9 055	+13,8	1,8	2,1	37,5
766 024	Dörentrup	129	-23,2	2,6	1,6	38,8
766 028	Extetal	2 592	+8,4	2,7	3,6	22,6
766 032	Horn-Bad Meinberg, Stadt	15 326	-47,0	4,4	3,6	43,1

Anmerkungen Seite 44



## Noch: 3.1 Leistung der Beherbergungsstätten nach Verwaltungsbezirken

Januar bis Oktober 2025

Amtliche Schlüssel- nummer	Verwaltungsbezirk	Ankünfte				Übernachtungen	
		aller Gäste	Veränderung <sup>1)</sup>	ausländischer Gäste	Veränderung <sup>1)</sup>	aller Gäste	Veränderung <sup>1)</sup>
	<b>Noch: Kreis Lippe</b>						
766 036	Kalletal	34 129	+1,0	654	-28,4	137 309	+1,6
766 040	Lage, Stadt	6 771	+6,8	343	-10,2	18 926	-13,6
766 044	Lemgo, Stadt	14 662	+26,7	1 369	+10,0	25 099	+21,7
766 048	Leopoldshöhe	1 651	-13,8	82	-36,9	4 206	-1,8
766 052	Lügde, Stadt	8 085	-0,1	2 273	-25,3	31 467	+34,1
766 056	Oerlinghausen, Stadt	4 244	-4,1	101	-22,3	10 532	-5,4
766 060	Schieder-Schwalenberg, Stadt	17 897	+11,5	1 768	+34,0	39 805	+1,1
766 064	Schlangen	—	—	—	—	—	—
<b>770 000</b>	<b>Kreis Minden-Lübbecke</b>	<b>266 242</b>	<b>+0,6</b>	<b>18 753</b>	<b>+3,0</b>	<b>1 217 092</b>	<b>+1,0</b>
770 004	Bad Oeynhausen, Stadt	95 307	+5,3	6 440	-1,6	757 924	+3,1
770 008	Espelkamp, Stadt	12 961	-2,5	1 024	+11,1	25 919	-6,5
770 012	Hille	6 006	-9,2	607	+13,5	15 716	-5,5
770 016	Hüllhorst	.	.	.	.	.	.
770 020	Lübbecke, Stadt	.	.	.	.	.	.
770 024	Minden, Stadt	57 255	-3,6	5 344	+19,3	90 243	-5,0
770 028	Petershagen, Stadt	19 422	-0,1	1 460	+8,7	93 781	+1,1
770 032	Porta Westfalica, Stadt	27 469	-3,4	1 724	-16,6	56 075	-1,9
770 036	Preußisch-Oldendorf, Stadt	15 536	-9,4	289	-8,5	113 222	-4,7
770 040	Rahden, Stadt	7 243	-0,9	521	-16,4	16 804	-7,9
770 044	Stemwede	8 274	-2,1	630	-4,5	17 818	-8,2
<b>774 000</b>	<b>Kreis Paderborn</b>	<b>319 895</b>	<b>-0,6</b>	<b>44 002</b>	<b>+20,3</b>	<b>916 101</b>	<b>—</b>
774 004	Altenbeken	2 078	+282,7	151	x	4 544	+366,1
774 008	Bad Lippspringe, Stadt	57 584	+1,7	2 370	-0,2	315 974	-0,6
774 012	Borchen	5 885	-3,8	199	-22,9	32 992	+0,8
774 016	Büren, Stadt	22 251	-1,9	1 669	-15,5	47 783	-1,9
774 020	Delbrück, Stadt	12 172	-12,0	845	-7,5	23 620	-6,1
774 024	Hövelhof	17 268	+1,4	2 036	+7,4	41 799	+3,8
774 028	Lichtenau, Stadt	2 405	-10,2	448	+37,0	6 717	-5,3
774 032	Paderborn, Stadt	179 324	-1,8	29 804	+8,6	331 124	-3,5
774 036	Salzkotten, Stadt	3 879	-6,4	345	+10,2	7 525	-4,0
774 040	Bad Wünnenberg, Stadt	17 049	+8,7	6 135	+472,8	104 023	+11,8
<b>700 000</b>	<b>Reg.-Bez. Detmold</b>	<b>1 794 698</b>	<b>+2,9</b>	<b>180 871</b>	<b>+4,8</b>	<b>5 917 375</b>	<b>+0,9</b>
	<b>Kreisfreie Städte</b>						
<b>911 000</b>	<b>Bochum</b>	<b>371 122</b>	<b>+0,4</b>	<b>46 142</b>	<b>-9,0</b>	<b>659 565</b>	<b>-0,6</b>
<b>913 000</b>	<b>Dortmund</b>	<b>802 590</b>	<b>+1,1</b>	<b>214 268</b>	<b>-1,5</b>	<b>1 317 986</b>	<b>+1,0</b>
<b>914 000</b>	<b>Hagen</b>	<b>86 047</b>	<b>+0,9</b>	<b>9 327</b>	<b>-17,8</b>	<b>238 470</b>	<b>+1,9</b>
<b>915 000</b>	<b>Hamm</b>	<b>94 084</b>	<b>-2,3</b>	<b>7 555</b>	<b>-21,5</b>	<b>154 580</b>	<b>-2,5</b>
<b>916 000</b>	<b>Herne</b>	<b>41 118</b>	<b>-1,4</b>	<b>1 798</b>	<b>-28,4</b>	<b>66 593</b>	<b>+1,5</b>
<b>954 000</b>	<b>Ennepe-Ruhr-Kreis</b>	<b>151 430</b>	<b>-6,2</b>	<b>12 589</b>	<b>-12,4</b>	<b>427 255</b>	<b>-4,5</b>
954 004	Breckerfeld, Stadt	5 399	-9,2	152	-35,9	12 978	-3,1
954 008	Ennepetal, Stadt	.	.	.	.	.	.
954 012	Gevelsberg, Stadt	8 310	+1,5	641	+13,3	14 119	-4,0
954 016	Hattingen, Stadt	52 834	-3,8	2 388	-17,5	186 519	-0,3
954 020	Herdecke, Stadt	23 959	-7,2	2 773	+9,4	46 442	-13,9
954 024	Schwelm, Stadt	15 267	-13,3	1 651	-25,2	20 563	-11,8
954 028	Sprockhövel, Stadt	15 673	+10,0	2 741	+19,3	35 010	-4,7
954 032	Wetter (Ruhr), Stadt	.	.	.	.	.	.
954 036	Witten, Stadt	20 611	-17,4	1 756	-42,5	41 759	-11,6
<b>958 000</b>	<b>Hochsauerlandkreis</b>	<b>1 131 182</b>	<b>+4,5</b>	<b>238 820</b>	<b>+10,0</b>	<b>3 591 993</b>	<b>+2,5</b>
958 004	Arnsberg, Stadt	76 284	+8,8	13 473	+151,3	183 171	+12,3
958 008	Bestwig	27 024	-7,6	1 069	-10,8	79 169	-5,1
958 012	Brilon, Stadt	55 853	+2,9	12 082	-1,5	181 382	-0,6
958 016	Eslohe (Sauerland)	34 153	+3,8	1 010	-16,1	136 820	+3,4
958 020	Hallenberg, Stadt	23 005	-0,7	3 982	-4,3	52 657	-0,4
958 024	Marsberg, Stadt	10 173	-3,5	274	+31,1	25 537	-5,4
958 028	Medebach, Stadt	210 519	+1,7	41 471	-9,6	804 339	-1,3
958 032	Meschede, Stadt	65 778	+3,7	6 003	+0,3	149 537	+5,8
958 036	Olsberg, Stadt	42 239	-6,2	4 699	-26,4	101 400	-5,8
958 040	Schmallenberg, Stadt	152 488	—	21 430	-6,5	592 643	-0,9
958 044	Sundern (Sauerland), Stadt	88 789	+2,2	6 838	+32,0	217 085	+3,7
958 048	Winterberg, Stadt	344 877	+12,3	126 489	+18,9	1 068 253	+7,9

Anmerkungen Seite 44

## Noch: 3.1 Leistung der Beherbergungsstätten nach Verwaltungsbezirken

Januar bis Oktober 2025

Amtliche Schlüssel- nummer	Verwaltungsbezirk	Übernachtungen		Mittlere Aufenthaltsdauer <sup>2)</sup>		Mittlere Auslastung der angebotenen Betten <sup>3)</sup>
		ausländischer Gäste	Veränderung <sup>1)</sup>	aller Gäste	ausländischer Gäste	
	<b>Noch: Kreis Lippe</b>					
766 036	Kalletal	2 757	-17,2	4,0	4,2	14,8
766 040	Lage, Stadt	2 239	-32,0	2,8	6,5	34,7
766 044	Lemgo, Stadt	2 792	+0,1	1,7	2,0	26,1
766 048	Leopoldshöhe	227	-3,4	2,5	2,8	28,6
766 052	Lügde, Stadt	10 015	-12,8	3,9	4,4	29,2
766 056	Oerlinghausen, Stadt	145	-22,5	2,5	1,4	22,5
766 060	Schieder-Schwalenberg, Stadt	4 598	+24,3	2,2	2,6	26,4
766 064	Schlangen	-	-	-	-	-
<b>770 000</b>	<b>Kreis Minden-Lübbecke</b>	<b>36 511</b>	<b>-6,7</b>	<b>4,6</b>	<b>1,9</b>	<b>57,3</b>
770 004	Bad Oeynhausen, Stadt	9 313	-2,7	8,0	1,4	72,4
770 008	Espelkamp, Stadt	2 907	-1,3	2,0	2,8	31,7
770 012	Hille	1 595	+36,3	2,6	2,6	40,9
770 016	Hüllhorst	.	.	.	.	.
770 020	Lübbecke, Stadt	.	.	.	.	.
770 024	Minden, Stadt	8 597	+6,8	1,6	1,6	38,1
770 028	Petershagen, Stadt	4 199	+11,5	4,8	2,9	43,5
770 032	Porta Westfalica, Stadt	3 387	-8,2	2,0	2,0	32,0
770 036	Preußisch-Oldendorf, Stadt	1 942	-10,9	7,3	6,7	59,5
770 040	Rahden, Stadt	1 201	-34,8	2,3	2,3	32,5
770 044	Stemwede	1 479	-65,2	2,2	2,3	16,2
<b>774 000</b>	<b>Kreis Paderborn</b>	<b>113 470</b>	<b>+39,3</b>	<b>2,9</b>	<b>2,6</b>	<b>45,3</b>
774 004	Altenbeken	200	x	2,2	1,3	33,3
774 008	Bad Lippspringe, Stadt	5 999	+0,6	5,5	2,5	75,1
774 012	Borchen	1 176	-14,3	5,6	5,9	52,7
774 016	Büren, Stadt	3 063	-15,3	2,1	1,8	32,8
774 020	Delbrück, Stadt	1 441	-6,1	1,9	1,7	37,1
774 024	Hövelhof	4 687	+6,7	2,4	2,3	31,6
774 028	Lichtenau, Stadt	1 435	+81,6	2,8	3,2	20,2
774 032	Paderborn, Stadt	72 045	+20,5	1,8	2,4	34,2
774 036	Salzkotten, Stadt	826	+30,1	1,9	2,4	22,4
774 040	Bad Wünnenberg, Stadt	22 598	x	6,1	3,7	62,7
<b>700 000</b>	<b>Reg.-Bez. Detmold</b>	<b>446 769</b>	<b>+1,4</b>	<b>3,3</b>	<b>2,5</b>	<b>46,7</b>
	<b>Kreisfreie Städte</b>					
<b>911 000</b>	<b>Bochum</b>	<b>89 376</b>	<b>-6,2</b>	<b>1,8</b>	<b>1,9</b>	<b>45,3</b>
<b>913 000</b>	<b>Dortmund</b>	<b>346 770</b>	<b>-1,6</b>	<b>1,6</b>	<b>1,6</b>	<b>42,9</b>
<b>914 000</b>	<b>Hagen</b>	<b>27 956</b>	<b>-5,9</b>	<b>2,8</b>	<b>3,0</b>	<b>43,0</b>
<b>915 000</b>	<b>Hamm</b>	<b>12 000</b>	<b>-20,4</b>	<b>1,6</b>	<b>1,6</b>	<b>36,2</b>
<b>916 000</b>	<b>Herne</b>	<b>3 942</b>	<b>-21,3</b>	<b>1,6</b>	<b>2,2</b>	<b>31,3</b>
<b>954 000</b>	<b>Ennepe-Ruhr-Kreis</b>	<b>25 092</b>	<b>-14,2</b>	<b>2,8</b>	<b>2,0</b>	<b>43,1</b>
954 004	Breckerfeld, Stadt	370	-24,3	2,4	2,4	24,0
954 008	Ennepetal, Stadt	.	.	.	.	.
954 012	Gevelsberg, Stadt	1 690	-3,4	1,7	2,6	29,1
954 016	Hattingen, Stadt	6 220	-8,3	3,5	2,6	51,5
954 020	Herdecke, Stadt	5 076	+1,0	1,9	1,8	40,1
954 024	Schwelm, Stadt	2 389	-12,6	1,3	1,4	25,8
954 028	Sprockhövel, Stadt	4 491	-16,3	2,2	1,6	36,1
954 032	Wetter (Ruhr), Stadt	.	.	.	.	.
954 036	Witten, Stadt	3 786	-36,4	2,0	2,2	33,1
<b>958 000</b>	<b>Hochsauerlandkreis</b>	<b>834 716</b>	<b>+4,0</b>	<b>3,2</b>	<b>3,5</b>	<b>43,0</b>
958 004	Arnsberg, Stadt	27 326	+144,0	2,4	2,0	41,0
958 008	Bestwig	3 628	-15,8	2,9	3,4	33,7
958 012	Brilon, Stadt	42 101	-0,1	3,2	3,5	37,4
958 016	Eslohe (Sauerland)	3 216	-16,7	4,0	3,2	44,6
958 020	Hallenberg, Stadt	10 296	-12,3	2,3	2,6	34,8
958 024	Marsberg, Stadt	687	+60,5	2,5	2,5	25,7
958 028	Medebach, Stadt	187 709	-11,3	3,8	4,5	67,7
958 032	Meschede, Stadt	14 993	+1,9	2,3	2,5	34,6
958 036	Olsberg, Stadt	13 835	-22,3	2,4	2,9	29,1
958 040	Schmallenberg, Stadt	67 378	-7,3	3,9	3,1	47,9
958 044	Sundern (Sauerland), Stadt	23 982	+36,8	2,4	3,5	48,7
958 048	Winterberg, Stadt	439 565	+11,3	3,1	3,5	35,6

Anmerkungen Seite 44

## Noch: 3.1 Leistung der Beherbergungsstätten nach Verwaltungsbezirken

Januar bis Oktober 2025

Amtliche Schlüssel- nummer	Verwaltungsbezirk	Ankünfte				Übernachtungen	
		aller Gäste	Veränderung <sup>1)</sup>	ausländischer Gäste	Veränderung <sup>1)</sup>	aller Gäste	Veränderung <sup>1)</sup>
<b>962 000</b>	<b>Märkischer Kreis</b>	<b>159 708</b>	<b>+0,9</b>	<b>12 181</b>	<b>-6,2</b>	<b>303 425</b>	<b>-</b>
962 004	Altena, Stadt	11 682	+13,0	542	+4,8	23 484	+5,8
962 008	Balve, Stadt	12 902	+0,2	581	-33,8	27 358	+3,0
962 012	Halver, Stadt	1 097	+26,4	105	+28,0	2 515	+51,9
962 016	Hemer, Stadt	3 320	-20,1	70	-53,9	7 510	-14,1
962 020	Herscheid	.	.	.	.	.	.
962 024	Iserlohn, Stadt	38 813	+3,3	2 977	-9,0	67 429	+0,3
962 028	Kierspe, Stadt	.	.	.	.	.	.
962 032	Lüdenscheid, Stadt	38 531	+11,8	4 483	-0,5	66 748	+8,9
962 036	Meinerzhagen, Stadt	13 667	-4,5	383	-39,9	27 398	+1,1
962 040	Menden (Sauerland), Stadt	7 328	-2,4	198	-19,8	13 799	+4,0
962 044	Nachrodt-Wiblingwerde	8 649	-15,0	920	x	19 677	-6,8
962 048	Neuenrade, Stadt	7 280	-18,6	476	-49,9	12 626	-23,3
962 052	Plettenberg, Stadt	11 594	-5,0	1 073	-15,4	23 866	-11,4
962 056	Schalksmühle	-	-	-	-	-	-
962 060	Werdohl, Stadt	1 477	-28,8	124	+22,8	4 452	-24,6
<b>966 000</b>	<b>Kreis Olpe</b>	<b>209 026</b>	<b>+5,0</b>	<b>26 804</b>	<b>-9,6</b>	<b>513 579</b>	<b>+5,9</b>
966 004	Attendorn, Stadt	70 385	+20,3	6 578	-12,2	139 693	+32,4
966 008	Drolshagen, Stadt	13 984	+3,3	836	-24,1	37 618	-0,2
966 012	Finnentrop	7 551	+6,3	1 177	+18,2	21 929	+5,5
966 016	Kirchhundem	8 909	-6,9	331	-38,7	24 402	+4,4
966 020	LenneStadt, Stadt	50 629	-5,2	11 597	-4,6	153 725	-6,7
966 024	Olpe, Stadt	49 317	+1,2	5 066	-15,4	120 585	+2,7
966 028	Wenden	8 251	+0,2	1 219	-11,7	15 627	+0,2
<b>970 000</b>	<b>Kreis Siegen-Wittgenstein</b>	<b>194 173</b>	<b>+0,5</b>	<b>28 093</b>	<b>-14,7</b>	<b>671 065</b>	<b>+7,2</b>
970 004	Bad Berleburg, Stadt	23 417	+7,2	1 839	+15,5	224 742	+8,5
970 008	Burbach	10 663	+3,9	966	+5,7	56 332	+43,2
970 012	Erndtebrück	.	.	.	.	.	.
970 016	Freudenberg, Stadt	7 521	-1,6	1 163	-13,0	13 447	-9,0
970 020	Hilchenbach, Stadt	13 602	+6,8	585	-18,4	93 110	+0,8
970 024	Kreuztal, Stadt	3 990	-5,7	333	-25,3	8 372	-5,8
970 028	Bad Laasphe, Stadt	24 286	-19,9	6 461	-41,3	70 764	-4,1
970 032	Netphen, Stadt	14 464	+25,7	577	+68,2	28 318	+16,9
970 036	Neunkirchen	.	.	.	.	.	.
970 040	Siegen, Stadt	76 576	+1,7	15 050	-3,1	128 862	+4,2
970 044	Wilnsdorf	17 195	+6,0	807	+3,5	38 831	+13,1
<b>974 000</b>	<b>Kreis Soest</b>	<b>363 493</b>	<b>-1,6</b>	<b>26 511</b>	<b>-4,0</b>	<b>1 391 644</b>	<b>+0,1</b>
974 004	Anröchte	1 613	+14,2	185	-33,7	3 963	+33,9
974 008	Bad Sassendorf	74 380	-7,8	2 066	-16,6	470 212	-0,7
974 012	Ense	.	.	.	.	.	.
974 016	Erwitte, Stadt	39 480	+0,4	1 613	+17,7	169 741	-1,1
974 020	Geseke, Stadt	22 858	+2,6	1 715	-13,3	39 244	+8,3
974 024	Lippetal	3 782	+7,7	631	+14,7	8 393	+0,9
974 028	Lippstadt, Stadt	53 845	-3,2	6 109	+6,3	218 424	-1,5
974 032	Möhnesee	63 627	+5,0	2 619	+15,4	213 331	+1,2
974 036	Rüthen, Stadt	17 550	+29,3	729	-3,7	50 584	+59,0
974 040	Soest, Stadt	55 146	-5,1	7 313	-16,4	93 538	-10,2
974 044	Warstein, Stadt	14 190	-10,2	1 906	-1,0	68 946	-3,0
974 048	Wolver	.	.	.	.	.	.
974 052	Werl, Stadt	9 693	-15,2	1 236	+4,0	18 283	-12,7
974 056	Wickede (Ruhr)	3 487	-13,1	74	-50,3	30 972	+1,3
<b>978 000</b>	<b>Kreis Unna</b>	<b>176 237</b>	<b>-2,8</b>	<b>20 960</b>	<b>-4,3</b>	<b>369 436</b>	<b>+1,5</b>
978 004	Bergkamen, Stadt	.	.	.	.	.	.
978 008	Bönen	-	-	-	-	-	-
978 012	Fröndenberg/Ruhr, Stadt	7 531	-4,4	794	-8,2	14 169	+13,3
978 016	Holzwickede	.	.	.	.	.	.
978 020	Kamen, Stadt	42 997	+4,8	3 552	-18,8	105 428	+12,0
978 024	Lünen, Stadt	31 715	-15,3	3 872	-22,1	51 318	-19,2
978 028	Schwerte, Stadt	18 077	-14,0	432	-60,7	31 020	-9,4
978 032	Selm, Stadt	14 899	+5,9	877	+3,7	47 971	+10,5
978 036	Unna, Stadt	19 989	-1,9	1 749	-24,8	38 424	-1,5
978 040	Werne, Stadt	22 230	-6,7	4 705	+31,9	51 186	-2,8
<b>900 000</b>	<b>Reg.-Bez. Arnsberg</b>	<b>3 780 210</b>	<b>+1,3</b>	<b>645 048</b>	<b>-0,5</b>	<b>9 705 591</b>	<b>+1,7</b>
	<b>Nordrhein-Westfalen</b>	<b>20 858 482</b>	<b>+1,9</b>	<b>4 663 355</b>	<b>+2,5</b>	<b>46 716 957</b>	<b>+1,6</b>

## Noch: 3.1 Leistung der Beherbergungsstätten nach Verwaltungsbezirken

Januar bis Oktober 2025

Amtliche Schlüsselnummer	Verwaltungsbezirk	Übernachtungen		Mittlere Aufenthaltsdauer <sup>2)</sup>		Mittlere Auslastung der angebotenen Betten <sup>3)</sup>
		ausländischer Gäste	Veränderung <sup>1)</sup>	aller Gäste	ausländischer Gäste	
<b>962 000</b>	<b>Märkischer Kreis</b>	<b>27 914</b>	<b>-10,3</b>	<b>1,9</b>	<b>2,3</b>	<b>27,9</b>
962 004	Altena, Stadt	1 214	-11,5	2,0	2,2	23,5
962 008	Balve, Stadt	1 448	-40,4	2,1	2,5	26,1
962 012	Halver, Stadt	515	+8,6	2,3	4,9	20,3
962 016	Hemer, Stadt	220	-31,9	2,3	3,1	11,5
962 020	Herscheid	.	.	.	.	.
962 024	Iserlohn, Stadt	6 976	-6,1	1,7	2,3	34,1
962 028	Kierspe, Stadt	.	.	.	.	.
962 032	Lüdenscheid, Stadt	8 510	-5,9	1,7	1,9	33,7
962 036	Meinerzhagen, Stadt	748	-53,6	2,0	2,0	24,1
962 040	Menden (Sauerland), Stadt	385	-23,5	1,9	1,9	21,3
962 044	Nachrodt-Wiblingwerde	2 311	x	2,3	2,5	31,8
962 048	Neuenrade, Stadt	842	-49,9	1,7	1,8	32,3
962 052	Plettenberg, Stadt	3 947	-23,1	2,1	3,7	24,8
962 056	Schalksmühle	-	-	-	-	-
962 060	Werdohl, Stadt	397	-8,9	3,0	3,2	20,5
<b>966 000</b>	<b>Kreis Olpe</b>	<b>82 080</b>	<b>-8,9</b>	<b>2,5</b>	<b>3,1</b>	<b>32,5</b>
966 004	Attendorf, Stadt	12 999	-16,3	2,0	2,0	33,1
966 008	Drolshagen, Stadt	2 232	-16,7	2,7	2,7	31,9
966 012	Finnentrop	3 831	+10,8	2,9	3,3	28,1
966 016	Kirchhundem	976	-20,1	2,7	2,9	23,5
966 020	Lennestadt, Stadt	45 249	-6,7	3,0	3,9	38,4
966 024	Olpe, Stadt	13 896	-7,5	2,4	2,7	28,8
966 028	Wenden	2 897	-20,2	1,9	2,4	24,2
<b>970 000</b>	<b>Kreis Siegen-Wittgenstein</b>	<b>71 579</b>	<b>-5,7</b>	<b>3,5</b>	<b>2,5</b>	<b>46,2</b>
970 004	Bad Berleburg, Stadt	5 861	+12,6	9,6	3,2	67,2
970 008	Burbach	6 739	+57,2	5,3	7,0	34,5
970 012	Erdtebrück	.	.	.	.	.
970 016	Freudenberg, Stadt	2 104	-35,3	1,8	1,8	26,6
970 020	Hilchenbach, Stadt	1 375	-15,7	6,8	2,4	50,0
970 024	Kreuztal, Stadt	792	-26,3	2,1	2,4	32,9
970 028	Bad Laasphe, Stadt	26 834	-19,4	2,9	4,2	48,7
970 032	Netphen, Stadt	1 247	+28,0	2,0	2,2	30,9
970 036	Neunkirchen	.	.	.	.	.
970 040	Siegen, Stadt	23 275	-1,8	1,7	1,5	40,5
970 044	Wilnsdorf	1 858	+11,1	2,3	2,3	35,4
<b>974 000</b>	<b>Kreis Soest</b>	<b>60 878</b>	<b>-9,8</b>	<b>3,8</b>	<b>2,3</b>	<b>50,8</b>
974 004	Anröchte	629	-5,1	2,5	3,4	28,0
974 008	Bad Sassendorf	5 292	-6,6	6,3	2,6	79,6
974 012	Ense	.	.	.	.	.
974 016	Erwitte, Stadt	3 017	+0,4	4,3	1,9	61,2
974 020	Geseke, Stadt	2 631	-15,0	1,7	1,5	13,5
974 024	Lippetal	969	-16,6	2,2	1,5	30,8
974 028	Lippstadt, Stadt	14 440	+7,9	4,1	2,4	54,8
974 032	Möhnesee	7 330	+13,2	3,4	2,8	46,5
974 036	Rüthen, Stadt	1 627	-0,4	2,9	2,2	25,2
974 040	Soest, Stadt	14 004	-21,6	1,7	1,9	36,2
974 044	Warstein, Stadt	6 745	-26,1	4,9	3,5	46,9
974 048	Welver	.	.	.	.	.
974 052	Werl, Stadt	3 264	+1,6	1,9	2,6	32,4
974 056	Wickede (Ruhr)	158	-42,1	8,9	2,1	75,1
<b>978 000</b>	<b>Kreis Unna</b>	<b>37 580</b>	<b>-8,4</b>	<b>2,1</b>	<b>1,8</b>	<b>37,5</b>
978 004	Bergkamen, Stadt	.	.	.	.	.
978 008	Bönen	-	-	-	-	-
978 012	Fröndenberg/Ruhr, Stadt	1 279	-13,1	1,9	1,6	28,1
978 016	Holzwickede	.	.	.	.	.
978 020	Kamen, Stadt	5 761	-25,2	2,5	1,6	63,6
978 024	Lünen, Stadt	5 328	-37,3	1,6	1,4	32,5
978 028	Schwerte, Stadt	736	-52,6	1,7	1,7	26,4
978 032	Selm, Stadt	2 245	+18,5	3,2	2,6	19,2
978 036	Unna, Stadt	3 799	-32,5	1,9	2,2	40,1
978 040	Werne, Stadt	11 440	+34,9	2,3	2,4	40,8
<b>900 000</b>	<b>Reg.-Bez. Arnsberg</b>	<b>1 619 883</b>	<b>-0,9</b>	<b>2,6</b>	<b>2,5</b>	<b>42,5</b>
	<b>Nordrhein-Westfalen</b>	<b>9 474 022</b>	<b>+1,5</b>	<b>2,2</b>	<b>2,0</b>	<b>43,1</b>

Anmerkungen Seite 44

## 3.2 Leistung der Beherbergungsstätten nach Gemeindegruppen und Betriebsarten

Januar bis Oktober 2025

Gemeindegruppe Betriebsart	Ankünfte				Übernachtungen	
	aller Gäste	Veränderung <sup>1)</sup>	ausländischer Gäste	Veränderung <sup>1)</sup>	aller Gäste	Veränderung <sup>1)</sup>
<b>Mineral-, Moor-, Sole- und Thermalbäder</b>	<b>954 682</b>	<b>+3,5</b>	<b>209 379</b>	<b>+10,3</b>	<b>3 842 917</b>	<b>+1,1</b>
Hotels	496 184	+6,0	133 379	+14,8	887 701	+4,8
Gasthöfe	.	.	.	.	.	.
Pensionen	41 844	+0,3	2 252	+4,8	160 381	-5,9
Hotels garnis	190 266	+2,3	62 638	+6,3	325 483	+1,3
Erholungs-, Ferien-, Schulungsheime	54 079	-3,5	1 422	-6,7	146 528	-0,7
Ferienhäuser, -wohnungen, -zentren	.	.	.	.	.	.
Hütten, Jugendherbergen u. Ä.	25 743	-8,1	1 709	-41,5	61 035	-4,4
Vorsorge- und Reha-Kliniken	92 136	-0,4	62	-	2 123 316	+0,7
Campingplätze	46 137	+8,2	6 207	-7,1	96 585	+0,8
<b>Heilklimatische Kurorte</b>	<b>431 984</b>	<b>+10,1</b>	<b>135 810</b>	<b>+18,1</b>	<b>1 395 775</b>	<b>+6,4</b>
Hotels	165 418	+4,6	52 191	+3,7	375 540	+2,6
Gasthöfe	.	.	.	.	.	.
Pensionen	16 921	+4,7	4 121	-2,6	37 640	-1,2
Hotels garnis	.	.	.	.	.	.
Erholungs-, Ferien-, Schulungsheime	37 970	-3,1	2 574	-4,1	117 877	-0,9
Ferienhäuser, -wohnungen, -zentren	137 135	+23,3	69 638	+40,4	518 544	+13,0
Hütten, Jugendherbergen u. Ä.	.	.	.	.	.	.
Vorsorge- und Reha-Kliniken	.	.	.	.	.	.
Campingplätze	18 288	-6,1	1 493	-31,4	45 146	-7,7
<b>Kneippkurorte</b>	<b>275 013</b>	<b>+0,2</b>	<b>36 746</b>	<b>+2,8</b>	<b>734 488</b>	<b>+0,6</b>
Hotels	96 516	+4,9	17 790	+2,7	200 942	+3,1
Gasthöfe	8 288	-3,0	651	-17,4	13 078	-12,3
Pensionen	.	.	.	.	.	.
Hotels garnis	26 867	-5,9	2 439	-10,9	50 407	-2,9
Erholungs-, Ferien-, Schulungsheime	7 771	+6,4	41	-38,8	24 749	+5,4
Ferienhäuser, -wohnungen, -zentren	.	.	.	.	.	.
Hütten, Jugendherbergen u. Ä.	50 387	-3,2	1 347	-18,8	115 204	-1,3
Vorsorge- und Reha-Kliniken	.	.	.	.	.	.
Campingplätze	47 308	-3,8	8 403	+6,9	120 270	-9,3
<b>Kneippheilbäder</b>	<b>366 716</b>	<b>+1,0</b>	<b>47 257</b>	<b>-5,0</b>	<b>1 855 220</b>	<b>+1,4</b>
Hotels	222 376	-	37 506	-5,1	596 110	+2,4
Gasthöfe	14 782	-2,9	2 277	+0,5	37 775	-2,4
Pensionen	.	.	.	.	.	.
Hotels garnis	.	.	.	.	.	.
Erholungs-, Ferien-, Schulungsheime	26 402	+1,3	123	+324,1	199 167	-0,9
Ferienhäuser, -wohnungen, -zentren	26 848	-0,8	1 691	-29,5	130 343	-4,3
Hütten, Jugendherbergen u. Ä.	.	.	.	.	.	.
Vorsorge- und Reha-Kliniken	28 584	+3,9	8	+14,3	775 283	+2,2
Campingplätze	6 291	+3,5	302	-23,2	13 349	+2,0
<b>Heilbäder zusammen</b>	<b>2 028 395</b>	<b>+3,9</b>	<b>429 192</b>	<b>+9,9</b>	<b>7 828 400</b>	<b>+2,0</b>
Hotels	980 494	+4,2	240 866	+7,9	2 060 293	+3,5
Gasthöfe	33 596	-3,9	4 539	-12,5	80 415	-5,9
Pensionen	74 137	-2,2	8 423	-6,7	246 208	-7,0
Hotels garnis	264 712	+2,5	71 979	+4,7	477 701	+2,2
Erholungs-, Ferien-, Schulungsheime	126 222	-1,8	4 160	-3,3	488 321	-0,6
Ferienhäuser, -wohnungen, -zentren	201 554	+17,4	78 705	+36,1	792 830	+9,0
Hütten, Jugendherbergen u. Ä.	99 267	+3,5	4 045	-16,8	235 486	+7,9
Vorsorge- und Reha-Kliniken	130 389	+0,8	70	+1,4	3 171 796	+1,0
Campingplätze	118 024	+0,5	16 405	-4,1	275 350	-5,2

Anmerkungen Seite 44, siehe auch Hinweis auf Seite 5 zu den Veränderungen einzelner Zugehörigkeiten der Gemeindegruppen

## Noch: 3.2 Leistung der Beherbergungsstätten nach Gemeindegruppen und Betriebsarten

Januar bis Oktober 2025

Gemeindegruppe Betriebsart	Übernachtungen		Mittlere Aufenthaltsdauer <sup>2)</sup>		Mittlere Auslastung der angebotenen Betten <sup>3)</sup>
	ausländischer Gäste	Veränderung <sup>1)</sup>	aller Gäste	ausländischer Gäste	
<b>Mineral-, Moor-, Sole- und Thermalbäder</b>	<b>362 423</b>	<b>+5,3</b>	<b>4,0</b>	<b>1,7</b>	<b>61,7</b>
Hotels	220 687	+14,2	1,8	1,7	48,8
Gasthöfe	.	.	.	.	.
Pensionen	6 758	-41,8	3,8	3,0	39,7
Hotels garnis	104 788	+4,5	1,7	1,7	40,4
Erholungs-, Ferien-, Schulungsheime	6 033	-3,3	2,7	4,2	33,6
Ferienhäuser, -wohnungen, -zentren	.	.	.	.	.
Hütten, Jugendherbergen u. Ä.	3 664	-34,2	2,4	2,1	32,9
Vorsorge- und Reha-Kliniken	1 171	-13,1	23,0	18,9	91,5
Campingplätze	10 677	-7,6	2,1	1,7	.
<b>Heilklimatische Kurorte</b>	<b>466 291</b>	<b>+10,4</b>	<b>3,2</b>	<b>3,4</b>	<b>37,4</b>
Hotels	144 485	-1,6	2,3	2,8	41,3
Gasthöfe	.	.	.	.	.
Pensionen	9 723	-14,5	2,2	2,4	32,5
Hotels garnis	.	.	.	.	.
Erholungs-, Ferien-, Schulungsheime	7 463	-14,1	3,1	2,9	39,0
Ferienhäuser, -wohnungen, -zentren	285 585	+22,6	3,8	4,1	31,5
Hütten, Jugendherbergen u. Ä.	.	.	.	.	.
Vorsorge- und Reha-Kliniken	.	.	.	.	.
Campingplätze	4 331	-26,3	2,5	2,9	.
<b>Kneippkurorte</b>	<b>118 218</b>	<b>+7,3</b>	<b>2,7</b>	<b>3,2</b>	<b>37,6</b>
Hotels	58 126	+4,5	2,1	3,3	33,1
Gasthöfe	1 564	-40,2	1,6	2,4	20,2
Pensionen	.	.	.	.	.
Hotels garnis	5 173	-6,8	1,9	2,1	46,1
Erholungs-, Ferien-, Schulungsheime	185	-47,0	3,2	4,5	32,2
Ferienhäuser, -wohnungen, -zentren	.	.	.	.	.
Hütten, Jugendherbergen u. Ä.	3 020	-21,0	2,3	2,2	38,0
Vorsorge- und Reha-Kliniken	.	.	.	.	.
Campingplätze	24 720	+9,2	2,5	2,9	.
<b>Kneippheilbäder</b>	<b>146 431</b>	<b>+3,5</b>	<b>5,1</b>	<b>3,1</b>	<b>55,7</b>
Hotels	117 868	+6,5	2,7	3,1	47,9
Gasthöfe	6 466	-1,7	2,6	2,8	26,4
Pensionen	.	.	.	.	.
Hotels garnis	.	.	.	.	.
Erholungs-, Ferien-, Schulungsheime	485	+248,9	7,5	3,9	55,0
Ferienhäuser, -wohnungen, -zentren	6 882	-31,5	4,9	4,1	37,7
Hütten, Jugendherbergen u. Ä.	.	.	.	.	.
Vorsorge- und Reha-Kliniken	285	+71,7	27,1	35,6	85,5
Campingplätze	600	-15,3	2,1	2,0	.
<b>Heilbäder zusammen</b>	<b>1 093 363</b>	<b>+7,4</b>	<b>3,9</b>	<b>2,5</b>	<b>51,6</b>
Hotels	541 166	+6,9	2,1	2,2	45,0
Gasthöfe	11 967	-20,9	2,4	2,6	24,8
Pensionen	22 888	-24,3	3,3	2,7	35,7
Hotels garnis	126 278	+1,8	1,8	1,8	39,2
Erholungs-, Ferien-, Schulungsheime	14 166	-8,1	3,9	3,4	41,5
Ferienhäuser, -wohnungen, -zentren	325 106	+18,3	3,9	4,1	33,0
Hütten, Jugendherbergen u. Ä.	10 008	+0,1	2,4	2,5	33,1
Vorsorge- und Reha-Kliniken	1 456	-3,8	24,3	20,8	90,1
Campingplätze	40 328	-1,1	2,3	2,5	.

Anmerkungen Seite 44, siehe auch Hinweis auf Seite 5 zu den Veränderungen einzelner Zugehörigkeiten der Gemeindegruppen

## Noch: 3.2 Leistung der Beherbergungsstätten nach Gemeindegruppen und Betriebsarten

Januar bis Oktober 2025

Gemeindegruppe Betriebsart	Ankünfte				Übernachtungen	
	aller Gäste	Veränderung <sup>1)</sup>	ausländischer Gäste	Veränderung <sup>1)</sup>	aller Gäste	Veränderung <sup>1)</sup>
<b>Luftkurorte</b>	<b>546 096</b>	<b>+2,5</b>	<b>102 325</b>	<b>+2,6</b>	<b>1 505 328</b>	<b>+0,7</b>
Hotels	201 798	+0,6	48 123	-1,7	426 205	-0,2
Gasthöfe	23 110	-1,4	2 982	+14,9	47 739	+14,6
Pensionen	25 696	-1,7	1 910	-19,0	77 020	-5,2
Hotels garnis	.	.	.	.	.	.
Erholungs-, Ferien-, Schulungsheime	58 874	-1,2	126	-35,4	199 588	+0,9
Ferienhäuser, -wohnungen, -zentren	78 030	+15,0	29 711	+19,7	307 976	+8,9
Hütten, Jugendherbergen u. Ä.	70 946	-0,2	2 101	-18,8	156 387	-3,9
Vorsorge- und Reha-Kliniken	.	.	.	.	.	.
Campingplätze	65 361	+10,8	12 167	-2,2	157 981	+5,0
<b>Erholungsorte</b>	<b>707 377</b>	<b>+2,6</b>	<b>95 470</b>	<b>+4,6</b>	<b>1 807 334</b>	<b>+3,0</b>
Hotels	254 227	+2,5	46 246	+10,8	463 201	+1,6
Gasthöfe	11 037	-0,2	1 131	-18,8	23 631	-5,8
Pensionen	14 921	+0,8	1 033	-13,5	48 966	+2,2
Hotels garnis	.	.	.	.	.	.
Erholungs-, Ferien-, Schulungsheime	108 512	+2,6	3 415	-26,1	280 367	+3,3
Ferienhäuser, -wohnungen, -zentren	45 630	+1,0	15 310	-3,7	187 571	-1,7
Hütten, Jugendherbergen u. Ä.	113 622	-2,3	3 480	-15,5	278 350	+0,7
Vorsorge- und Reha-Kliniken	.	.	.	.	.	.
Campingplätze	133 384	+9,6	21 861	+13,6	347 319	+11,1
<b>Sonstige Gemeinden</b>	<b>17 576 614</b>	<b>+1,6</b>	<b>4 036 368</b>	<b>+1,7</b>	<b>35 575 895</b>	<b>+1,5</b>
Hotels	10 388 831	+0,9	2 644 357	+1,0	17 541 076	+0,7
Gasthöfe	124 690	-9,1	12 611	-12,7	249 644	-10,1
Pensionen	122 380	+1,2	17 882	+7,3	392 952	+1,2
Hotels garnis	4 404 313	+1,5	1 089 849	+1,8	7 782 714	+1,0
Erholungs-, Ferien-, Schulungsheime	771 987	-1,6	18 542	-16,6	3 032 489	-0,3
Ferienhäuser, -wohnungen, -zentren	412 946	+12,6	90 889	+13,3	1 560 809	+7,4
Hütten, Jugendherbergen u. Ä.	521 256	-4,7	44 432	-23,5	1 191 659	-3,5
Vorsorge- und Reha-Kliniken	60 752	-1,1	119	-24,7	1 757 755	-0,5
Campingplätze	769 459	+19,1	117 687	+37,0	2 066 797	+16,8
<b>Nordrhein-Westfalen</b>	<b>20 858 482</b>	<b>+1,9</b>	<b>4 663 355</b>	<b>+2,5</b>	<b>46 716 957</b>	<b>+1,6</b>
<b>Hotels</b>	<b>11 825 350</b>	<b>+1,2</b>	<b>2 979 592</b>	<b>+1,6</b>	<b>20 490 775</b>	<b>+1,0</b>
<b>Gasthöfe</b>	<b>192 433</b>	<b>-6,9</b>	<b>21 263</b>	<b>-9,9</b>	<b>401 429</b>	<b>-6,6</b>
<b>Pensionen</b>	<b>237 134</b>	<b>-0,2</b>	<b>29 248</b>	<b>-</b>	<b>765 146</b>	<b>-2,2</b>
<b>Hotels garnis</b>	<b>4 707 658</b>	<b>+1,5</b>	<b>1 170 027</b>	<b>+1,9</b>	<b>8 330 032</b>	<b>+1,0</b>
<b>Erholungs-, Ferien-, Schulungsheime</b>	<b>1 065 595</b>	<b>-1,2</b>	<b>26 243</b>	<b>-16,3</b>	<b>4 000 765</b>	<b>-</b>
<b>Ferienhäuser, -wohnungen, -zentren</b>	<b>738 160</b>	<b>+13,3</b>	<b>214 615</b>	<b>+20,1</b>	<b>2 849 186</b>	<b>+7,3</b>
<b>Hütten, Jugendherbergen u. Ä.</b>	<b>805 091</b>	<b>-3,0</b>	<b>54 058</b>	<b>-22,4</b>	<b>1 861 882</b>	<b>-1,6</b>
<b>Vorsorge- und Reha-Kliniken</b>	<b>200 833</b>	<b>-0,1</b>	<b>189</b>	<b>-16,7</b>	<b>5 170 295</b>	<b>+0,2</b>
<b>Campingplätze</b>	<b>1 086 228</b>	<b>+15,1</b>	<b>168 120</b>	<b>+24,8</b>	<b>2 847 447</b>	<b>+12,9</b>

Anmerkungen Seite 44, siehe auch Hinweis auf Seite 5 zu den Veränderungen einzelner Zugehörigkeiten der Gemeindegruppen



## Noch: 3.2 Leistung der Beherbergungsstätten nach Gemeindegruppen und Betriebsarten

Januar bis Oktober 2025

Gemeindegruppe Betriebsart	Übernachtungen		Mittlere Aufenthaltsdauer <sup>2)</sup>		Mittlere Auslastung der angebotenen Betten <sup>3)</sup>
	ausländischer Gäste	Veränderung <sup>1)</sup>	aller Gäste	ausländischer Gäste	
<b>Luftkurorte</b>	<b>310 476</b>	<b>+4,3</b>	<b>2,8</b>	<b>3,0</b>	<b>39,7</b>
Hotels	119 150	+0,3	2,1	2,5	37,9
Gasthöfe	11 479	+121,3	2,1	3,8	29,8
Pensionen	5 070	-28,5	3,0	2,7	40,0
Hotels garnis	.	.	.	.	.
Erholungs-, Ferien-, Schulungsheime	286	-50,8	3,4	2,3	44,5
Ferienhäuser, -wohnungen, -zentren	133 513	+9,5	3,9	4,5	40,1
Hütten, Jugendherbergen u. Ä.	4 002	-20,9	2,2	1,9	37,1
Vorsorge- und Reha-Kliniken	.	.	.	.	.
Campingplätze	29 044	-2,5	2,4	2,4	.
<b>Erholungsorte</b>	<b>269 879</b>	<b>+0,5</b>	<b>2,6</b>	<b>2,8</b>	<b>35,8</b>
Hotels	95 263	+7,3	1,8	2,1	36,8
Gasthöfe	3 788	-11,6	2,1	3,3	22,2
Pensionen	3 612	-25,8	3,3	3,5	33,6
Hotels garnis	.	.	.	.	.
Erholungs-, Ferien-, Schulungsheime	7 930	-10,3	2,6	2,3	35,5
Ferienhäuser, -wohnungen, -zentren	86 076	-8,1	4,1	5,6	29,4
Hütten, Jugendherbergen u. Ä.	10 171	-15,5	2,4	2,9	32,6
Vorsorge- und Reha-Kliniken	.	.	.	.	.
Campingplätze	55 614	+11,7	2,6	2,5	.
<b>Sonstige Gemeinden</b>	<b>7 800 304</b>	<b>+0,7</b>	<b>2,0</b>	<b>1,9</b>	<b>42,1</b>
Hotels	4 754 147	+0,8	1,7	1,8	40,8
Gasthöfe	32 478	-17,8	2,0	2,6	24,6
Pensionen	76 677	-17,2	3,2	4,3	37,1
Hotels garnis	2 089 338	+0,7	1,8	1,9	41,5
Erholungs-, Ferien-, Schulungsheime	79 430	+15,3	3,9	4,3	39,6
Ferienhäuser, -wohnungen, -zentren	421 586	+6,6	3,8	4,6	51,4
Hütten, Jugendherbergen u. Ä.	97 260	-26,2	2,3	2,2	37,2
Vorsorge- und Reha-Kliniken	6 636	-32,9	28,9	55,8	93,8
Campingplätze	242 752	+12,2	2,7	2,1	.
<b>Nordrhein-Westfalen</b>	<b>9 474 022</b>	<b>+1,5</b>	<b>2,2</b>	<b>2,0</b>	<b>43,1</b>
<b>Hotels</b>	<b>5 509 726</b>	<b>+1,4</b>	<b>1,7</b>	<b>1,8</b>	<b>41,0</b>
<b>Gasthöfe</b>	<b>59 712</b>	<b>-6,8</b>	<b>2,1</b>	<b>2,8</b>	<b>25,0</b>
<b>Pensionen</b>	<b>108 247</b>	<b>-19,7</b>	<b>3,2</b>	<b>3,7</b>	<b>36,7</b>
<b>Hotels garnis</b>	<b>2 230 973</b>	<b>+0,7</b>	<b>1,8</b>	<b>1,9</b>	<b>41,3</b>
<b>Erholungs-, Ferien-, Schulungsheime</b>	<b>101 812</b>	<b>+8,6</b>	<b>3,8</b>	<b>3,9</b>	<b>39,7</b>
<b>Ferienhäuser, -wohnungen, -zentren</b>	<b>966 281</b>	<b>+9,1</b>	<b>3,9</b>	<b>4,5</b>	<b>41,6</b>
<b>Hütten, Jugendherbergen u. Ä.</b>	<b>121 441</b>	<b>-23,6</b>	<b>2,3</b>	<b>2,2</b>	<b>35,9</b>
<b>Vorsorge- und Reha-Kliniken</b>	<b>8 092</b>	<b>-29,1</b>	<b>25,7</b>	<b>42,8</b>	<b>89,7</b>
<b>Campingplätze</b>	<b>367 738</b>	<b>+9,2</b>	<b>2,6</b>	<b>2,2</b>	<b>.</b>

Anmerkungen Seite 44, siehe auch Hinweis auf Seite 5 zu den Veränderungen einzelner Zugehörigkeiten der Gemeindegruppen

## 3.3 Leistung der Beherbergungsstätten nach Reisegebieten und Betriebsarten

Januar bis Oktober 2025

Reisegebiet Betriebsart	Ankünfte				Übernachtungen	
	aller Gäste	Veränderung <sup>1)</sup>	ausländischer Gäste	Veränderung <sup>1)</sup>	aller Gäste	Veränderung <sup>1)</sup>
<b>Eifel und Region Aachen</b>	<b>1 220 265</b>	<b>+5,1</b>	<b>347 233</b>	<b>+9,1</b>	<b>2 916 010</b>	<b>+5,6</b>
Hotels	488 799	+6,5	172 950	+11,9	853 738	+6,5
Gasthöfe	15 130	-2,5	2 660	+11,7	29 050	-1,9
Pensionen	13 640	+6,8	3 269	-6,3	30 172	+5,9
Hotels garnis	265 414	-1,1	81 720	+2,4	476 002	-0,2
Erholungs-, Ferien-, Schulungsheime	80 992	+3,2	1 579	-6,3	340 436	+0,8
Ferienhäuser, -wohnungen, -zentren	99 560	+13,8	46 768	+15,1	403 378	+10,5
Hütten, Jugendherbergen u. Ä.	107 274	-5,9	6 516	-20,9	264 214	-3,2
Vorsorge- und Reha-Kliniken	6 550	-1,2	60	+1,7	157 148	+0,5
Campingplätze	142 906	+20,1	31 711	+15,4	361 872	+23,8
<b>Niederrhein</b>	<b>1 817 997</b>	<b>+5,0</b>	<b>327 745</b>	<b>+8,7</b>	<b>3 968 044</b>	<b>+2,5</b>
Hotels	1 021 294	+4,0	223 385	+8,5	1 756 678	+2,3
Gasthöfe	.	.	.	.	.	.
Pensionen	36 231	+4,5	4 286	+68,8	86 609	+2,6
Hotels garnis	272 224	+8,0	53 387	+10,2	535 006	+5,3
Erholungs-, Ferien-, Schulungsheime	109 701	-2,4	4 852	-21,1	308 468	+0,4
Ferienhäuser, -wohnungen, -zentren	40 819	+26,3	9 739	+88,1	158 462	+15,8
Hütten, Jugendherbergen u. Ä.	114 828	+0,8	4 189	-30,5	244 516	-0,2
Vorsorge- und Reha-Kliniken	14 494	+5,0	46	-44,6	381 988	-1,0
Campingplätze	.	.	.	.	.	.
<b>Münsterland</b>	<b>1 624 106</b>	<b>+0,8</b>	<b>205 744</b>	<b>-1,9</b>	<b>4 120 577</b>	<b>+2,3</b>
Hotels	892 988	-0,3	130 703	-5,6	1 596 013	+0,9
Gasthöfe	19 332	-6,2	2 357	-10,1	37 061	-10,6
Pensionen	26 274	-5,9	3 725	-1,9	82 078	-7,5
Hotels garnis	221 198	-2,6	33 625	+5,9	385 429	-4,7
Erholungs-, Ferien-, Schulungsheime	.	.	.	.	.	.
Ferienhäuser, -wohnungen, -zentren	.	.	.	.	.	.
Hütten, Jugendherbergen u. Ä.	78 515	+8,6	2 857	-12,2	176 854	+10,9
Vorsorge- und Reha-Kliniken	7 476	+1,4	—	-100,0	176 556	+0,4
Campingplätze	183 413	+3,4	20 966	-3,8	604 564	+14,1
<b>Teutoburger Wald</b>	<b>1 794 698</b>	<b>+2,9</b>	<b>180 871</b>	<b>+4,8</b>	<b>5 917 375</b>	<b>+0,9</b>
Hotels	931 251	+2,7	109 388	+8,7	1 698 726	+0,9
Gasthöfe	24 403	-8,4	1 761	+1,0	50 583	-7,3
Pensionen	61 997	—	4 395	-3,8	226 444	-4,0
Hotels garnis	283 990	+6,3	37 969	+4,5	526 691	+4,0
Erholungs-, Ferien-, Schulungsheime	106 210	-8,6	2 010	-19,6	296 569	-7,8
Ferienhäuser, -wohnungen, -zentren	33 666	+20,9	4 380	+9,4	161 130	+9,0
Hütten, Jugendherbergen u. Ä.	77 815	-6,7	1 813	-25,8	196 298	-6,0
Vorsorge- und Reha-Kliniken	93 769	-0,8	12	+100,0	2 262 747	+0,3
Campingplätze	181 597	+13,3	19 143	-5,4	498 187	+10,7
<b>Sauerland</b>	<b>1 863 409</b>	<b>+3,0</b>	<b>304 316</b>	<b>+5,9</b>	<b>5 800 641</b>	<b>+2,1</b>
Hotels	790 159	+0,4	146 312	+3,0	1 701 469	+0,2
Gasthöfe	.	.	.	.	.	.
Pensionen	69 827	-2,2	7 573	-7,3	213 872	-3,9
Hotels garnis	87 556	-2,8	11 499	-5,0	171 390	+2,1
Erholungs-, Ferien-, Schulungsheime	164 286	—	1 736	-12,4	521 623	+1,2
Ferienhäuser, -wohnungen, -zentren	411 854	+7,7	115 430	+14,4	1 568 159	+2,4
Hütten, Jugendherbergen u. Ä.	.	.	.	.	.	.
Vorsorge- und Reha-Kliniken	33 212	+0,4	—	—	839 253	+0,5
Campingplätze	143 633	+17,2	12 012	-2,4	399 543	+15,3
<b>Siegerland-Wittgenstein</b>	<b>194 173</b>	<b>+0,5</b>	<b>28 093</b>	<b>-14,7</b>	<b>671 065</b>	<b>+7,2</b>
Hotels	126 636	-7,6	23 910	-19,9	246 151	-5,4
Gasthöfe	5 096	-6,1	461	-5,3	9 775	-7,1
Pensionen	3 296	+24,6	218	+70,3	11 408	+3,1
Hotels garnis	.	.	.	.	.	.
Erholungs-, Ferien-, Schulungsheime	.	.	.	.	.	.
Ferienhäuser, -wohnungen, -zentren	8 913	+210,3	977	+192,5	26 509	+141,0
Hütten, Jugendherbergen u. Ä.	.	.	.	.	.	.
Vorsorge- und Reha-Kliniken	7 379	+7,3	2	-60,0	237 240	+5,7
Campingplätze	.	.	.	.	.	.

Anmerkungen Seite 44

## Noch: 3.3 Leistung der Beherbergungsstätten nach Reisegebieten und Betriebsarten

Januar bis Oktober 2025

Reisegebiet Betriebsart	Übernachtungen		Mittlere Aufenthaltsdauer <sup>2)</sup>		Mittlere Auslastung der angebotenen Betten <sup>3)</sup>
	ausländischer Gäste	Veränderung <sup>1)</sup>	aller Gäste	ausländischer Gäste	
<b>Eifel und Region Aachen</b>	<b>756 982</b>	<b>+9,3</b>	<b>2,4</b>	<b>2,2</b>	<b>41,6</b>
Hotels	290 631	+11,1	1,7	1,7	44,5
Gasthöfe	5 122	+10,4	1,9	1,9	29,9
Pensionen	6 464	-1,1	2,2	2,0	32,2
Hotels garnis	141 302	+3,0	1,8	1,7	40,4
Erholungs-, Ferien-, Schulungsheime	4 026	+6,3	4,2	2,5	40,0
Ferienhäuser, -wohnungen, -zentren	214 857	+10,6	4,1	4,6	39,0
Hütten, Jugendherbergen u. Ä.	15 873	-17,2	2,5	2,4	33,4
Vorsorge- und Reha-Kliniken	1 111	-13,7	24,0	18,5	94,6
Campingplätze	77 596	+20,8	2,5	2,4	.
<b>Niederrhein</b>	<b>647 196</b>	<b>+6,1</b>	<b>2,2</b>	<b>2,0</b>	<b>40,5</b>
Hotels	405 929	+8,0	1,7	1,8	37,4
Gasthöfe	.	.	.	.	.
Pensionen	8 483	+59,8	2,4	2,0	42,8
Hotels garnis	115 156	+4,6	2,0	2,2	36,9
Erholungs-, Ferien-, Schulungsheime	7 974	-10,1	2,8	1,6	39,0
Ferienhäuser, -wohnungen, -zentren	42 235	+22,5	3,9	4,3	40,8
Hütten, Jugendherbergen u. Ä.	9 053	-27,2	2,1	2,2	37,7
Vorsorge- und Reha-Kliniken	1 573	-71,2	26,4	34,2	x
Campingplätze	.	.	.	.	.
<b>Münsterland</b>	<b>484 142</b>	<b>+1,1</b>	<b>2,5</b>	<b>2,4</b>	<b>41,6</b>
Hotels	282 143	-2,3	1,8	2,2	38,8
Gasthöfe	6 027	-14,4	1,9	2,6	21,9
Pensionen	14 208	-2,5	3,1	3,8	32,6
Hotels garnis	62 283	+0,3	1,7	1,9	41,5
Erholungs-, Ferien-, Schulungsheime	.	.	.	.	.
Ferienhäuser, -wohnungen, -zentren	.	.	.	.	.
Hütten, Jugendherbergen u. Ä.	6 991	-3,4	2,3	2,4	40,1
Vorsorge- und Reha-Kliniken	—	-100,0	23,6	—	91,1
Campingplätze	61 983	-9,3	3,3	3,0	.
<b>Teutoburger Wald</b>	<b>446 769</b>	<b>+1,4</b>	<b>3,3</b>	<b>2,5</b>	<b>46,7</b>
Hotels	226 155	+9,3	1,8	2,1	37,0
Gasthöfe	6 408	+14,4	2,1	3,6	19,9
Pensionen	21 480	-32,9	3,7	4,9	33,5
Hotels garnis	79 979	+5,5	1,9	2,1	38,3
Erholungs-, Ferien-, Schulungsheime	7 197	-9,5	2,8	3,6	29,4
Ferienhäuser, -wohnungen, -zentren	39 454	-7,7	4,8	9,0	34,2
Hütten, Jugendherbergen u. Ä.	9 537	-28,7	2,5	5,3	31,5
Vorsorge- und Reha-Kliniken	332	+135,5	24,1	27,7	86,8
Campingplätze	56 227	+0,4	2,7	2,9	.
<b>Sauerland</b>	<b>1 005 588</b>	<b>+1,4</b>	<b>3,1</b>	<b>3,3</b>	<b>42,4</b>
Hotels	390 978	-0,1	2,2	2,7	39,9
Gasthöfe	.	.	.	.	.
Pensionen	20 261	-16,1	3,1	2,7	37,4
Hotels garnis	26 449	+3,0	2,0	2,3	36,2
Erholungs-, Ferien-, Schulungsheime	6 905	-17,9	3,2	4,0	37,1
Ferienhäuser, -wohnungen, -zentren	492 458	+3,3	3,8	4,3	43,2
Hütten, Jugendherbergen u. Ä.	.	.	.	.	.
Vorsorge- und Reha-Kliniken	—	—	25,3	—	87,2
Campingplätze	37 823	-1,6	2,8	3,1	.
<b>Siegerland-Wittgenstein</b>	<b>71 579</b>	<b>-5,7</b>	<b>3,5</b>	<b>2,5</b>	<b>46,2</b>
Hotels	54 679	-15,7	1,9	2,3	39,6
Gasthöfe	885	-37,9	1,9	1,9	19,7
Pensionen	886	+51,7	3,5	4,1	31,4
Hotels garnis	.	.	.	.	.
Erholungs-, Ferien-, Schulungsheime	.	.	.	.	.
Ferienhäuser, -wohnungen, -zentren	4 131	+127,9	3,0	4,2	33,9
Hütten, Jugendherbergen u. Ä.	.	.	.	.	.
Vorsorge- und Reha-Kliniken	114	-3,4	32,2	57,0	94,1
Campingplätze	.	.	.	.	.

Anmerkungen Seite 44

## Noch: 3.3 Leistung der Beherbergungsstätten nach Reisegebieten und Betriebsarten

Januar bis Oktober 2025

Reisegebiet Betriebsart	Ankünfte				Übernachtungen	
	aller Gäste	Veränderung <sup>1)</sup>	ausländischer Gäste	Veränderung <sup>1)</sup>	aller Gäste	Veränderung <sup>1)</sup>
<b>Bergisches Land</b>	<b>486 239</b>	<b>+1,7</b>	<b>51 921</b>	<b>-12,8</b>	<b>1 271 341</b>	<b>-0,1</b>
Hotels	211 789	-0,7	31 863	-15,3	367 299	+2,0
Gasthöfe	2 570	-14,8	272	-26,7	5 791	+0,1
Pensionen	.	.	.	.	.	.
Hotels garnis	55 601	+15,3	11 659	+4,7	110 017	+6,3
Erholungs-, Ferien-, Schulungsheime	123 098	+1,4	4 926	-37,6	249 080	-0,2
Ferienhäuser, -wohnungen, -zentren	5 785	+82,5	634	+411,3	16 076	+84,2
Hütten, Jugendherbergen u. Ä.	47 485	-2,7	259	+40,8	101 129	-5,5
Vorsorge- und Reha-Kliniken	14 161	-1,4	32	-11,1	355 967	-1,3
Campingplätze	.	.	.	.	.	.
<b>Bonn und Rhein-Sieg-Kreis</b>	<b>1 189 647</b>	<b>-2,1</b>	<b>212 850</b>	<b>+7,1</b>	<b>2 470 259</b>	<b>-0,5</b>
Hotels	652 890	-2,2	136 823	+16,1	1 205 651	-1,5
Gasthöfe	.	.	.	.	.	.
Pensionen	.	.	.	.	.	.
Hotels garnis	327 532	-1,8	58 892	-8,7	640 454	-1,0
Erholungs-, Ferien-, Schulungsheime	124 427	-5,6	6 028	-0,3	331 930	+0,4
Ferienhäuser, -wohnungen, -zentren	8 830	+100,1	2 471	+123,2	39 753	+49,7
Hütten, Jugendherbergen u. Ä.	.	.	.	.	.	.
Vorsorge- und Reha-Kliniken	.	.	.	.	.	.
Campingplätze	.	.	.	.	.	.
<b>Köln und Rhein-Erft-Kreis</b>	<b>3 901 134</b>	<b>+1,9</b>	<b>1 310 038</b>	<b>+6,0</b>	<b>7 145 418</b>	<b>+1,6</b>
Hotels	2 406 529	+1,8	864 490	+7,2	4 004 246	+1,5
Gasthöfe	.	.	.	.	.	.
Pensionen	.	.	.	.	.	.
Hotels garnis	1 273 606	+3,5	400 556	+6,6	2 144 363	+3,3
Erholungs-, Ferien-, Schulungsheime	18 536	-0,4	345	+46,8	382 070	+4,5
Ferienhäuser, -wohnungen, -zentren	16 923	+7,8	6 690	+14,0	60 277	-18,3
Hütten, Jugendherbergen u. Ä.	.	.	.	.	.	.
Vorsorge- und Reha-Kliniken	2 660	-2,4	30	-18,9	119 850	-1,0
Campingplätze	.	.	.	.	.	.
<b>Düsseldorf und Kreis Mettmann</b>	<b>3 205 171</b>	<b>+3,5</b>	<b>1 010 785</b>	<b>-0,4</b>	<b>5 372 691</b>	<b>+1,9</b>
Hotels	2 254 117	+3,0	713 457	-4,4	3 659 835	+2,3
Gasthöfe	.	.	.	.	.	.
Pensionen	3 812	+21,0	1 241	+11,4	5 620	+21,3
Hotels garnis	816 878	-0,8	245 501	-2,2	1 453 558	-2,4
Erholungs-, Ferien-, Schulungsheime	13 373	+18,8	805	+189,6	38 502	+6,6
Ferienhäuser, -wohnungen, -zentren	24 155	+27,3	9 148	+20,5	56 933	+27,4
Hütten, Jugendherbergen u. Ä.	.	.	.	.	.	.
Vorsorge- und Reha-Kliniken	-	-	-	-	-	-
Campingplätze	.	.	.	.	.	.
<b>Ruhrgebiet</b>	<b>3 243 260</b>	<b>-2,0</b>	<b>618 724</b>	<b>-6,1</b>	<b>6 347 314</b>	<b>-1,1</b>
Hotels	1 854 759	-2,7	380 300	-7,1	3 061 684	-2,3
Gasthöfe	14 801	-5,4	1 107	-15,2	28 098	+0,6
Pensionen	10 331	-15,5	994	-41,0	33 788	-1,4
Hotels garnis	1 001 209	-0,7	215 284	-2,8	1 665 681	-1,0
Erholungs-, Ferien-, Schulungsheime	133 343	-4,2	759	-49,6	484 483	+0,2
Ferienhäuser, -wohnungen, -zentren	32 469	+20,3	9 450	+28,8	160 782	+12,6
Hütten, Jugendherbergen u. Ä.	98 539	-6,3	4 022	-38,7	251 243	-4,8
Vorsorge- und Reha-Kliniken	15 509	+0,3	3	x	478 718	+0,5
Campingplätze	82 300	+0,3	6 805	-32,0	182 837	+4,8
<b>Bergisches Städtedreieck</b>	<b>318 383</b>	<b>+9,2</b>	<b>65 035</b>	<b>+10,6</b>	<b>716 222</b>	<b>+5,7</b>
Hotels	194 139	+7,8	46 011	+6,1	339 285	+7,4
Gasthöfe	-	-	-	-	-	-
Pensionen	-	-	-	-	-	-
Hotels garnis	.	.	.	.	.	.
Erholungs-, Ferien-, Schulungsheime	26 602	+3,3	231	-23,3	114 392	+2,4
Ferienhäuser, -wohnungen, -zentren	.	.	.	.	.	.
Hütten, Jugendherbergen u. Ä.	6 012	+69,0	437	+148,3	13 312	+81,0
Vorsorge- und Reha-Kliniken	.	.	.	.	.	.
Campingplätze	.	.	.	.	.	.
<b>Nordrhein-Westfalen</b>	<b>20 858 482</b>	<b>+1,9</b>	<b>4 663 355</b>	<b>+2,5</b>	<b>46 716 957</b>	<b>+1,6</b>
Hotels	11 825 350	+1,2	2 979 592	+1,6	20 490 775	+1,0
Gasthöfe	192 433	-6,9	21 263	-9,9	401 429	-6,6
Pensionen	237 134	-0,2	29 248	-	765 146	-2,2
Hotels garnis	4 707 658	+1,5	1 170 027	+1,9	8 330 032	+1,0
Erholungs-, Ferien-, Schulungsheime	1 065 595	-1,2	26 243	-16,3	4 000 765	-
Ferienhäuser, -wohnungen, -zentren	738 160	+13,3	214 615	+20,1	2 849 186	+7,3
Hütten, Jugendherbergen u. Ä.	805 091	-3,0	54 058	-22,4	1 861 882	-1,6
Vorsorge- und Reha-Kliniken	200 833	-0,1	189	-16,7	5 170 295	+0,2
Campingplätze	1 086 228	+15,1	168 120	+24,8	2 847 447	+12,9

Anmerkungen Seite 44

## Noch: 3.3 Leistung der Beherbergungsstätten nach Reisegebieten und Betriebsarten

Januar bis Oktober 2025

Reisegebiet Betriebsart	Übernachtungen		Mittlere Aufenthaltsdauer <sup>2)</sup>		Mittlere Auslastung der angebotenen Betten <sup>3)</sup>
	ausländischer Gäste	Veränderung <sup>1)</sup>	aller Gäste	ausländischer Gäste	
<b>Bergisches Land</b>	<b>112 410</b>	<b>-13,0</b>	<b>2,6</b>	<b>2,2</b>	<b>40,1</b>
Hotels	61 502	-12,0	1,7	1,9	32,0
Gasthöfe	720	-10,4	2,3	2,6	25,9
Pensionen	.	.	.	.	.
Hotels garnis	22 856	-15,3	2,0	2,0	36,8
Erholungs-, Ferien-, Schulungsheime	15 612	-20,0	2,0	3,2	32,3
Ferienhäuser, -wohnungen, -zentren	1 727	+330,7	2,8	2,7	25,2
Hütten, Jugendherbergen u. Ä.	488	+40,6	2,1	1,9	33,9
Vorsorge- und Reha-Kliniken	3 037	+14,6	25,1	94,9	89,2
Campingplätze	.	.	.	.	.
<b>Bonn und Rhein-Sieg-Kreis</b>	<b>461 662</b>	<b>+5,8</b>	<b>2,1</b>	<b>2,2</b>	<b>41,4</b>
Hotels	289 243	+15,5	1,8	2,1	38,9
Gasthöfe	.	.	.	.	.
Pensionen	.	.	.	.	.
Hotels garnis	123 935	-13,3	2,0	2,1	44,8
Erholungs-, Ferien-, Schulungsheime	14 305	+10,3	2,7	2,4	42,1
Ferienhäuser, -wohnungen, -zentren	11 302	+60,9	4,5	4,6	42,5
Hütten, Jugendherbergen u. Ä.	.	.	.	.	.
Vorsorge- und Reha-Kliniken	.	.	.	.	.
Campingplätze	.	.	.	.	.
<b>Köln und Rhein-Erft-Kreis</b>	<b>2 415 305</b>	<b>+5,8</b>	<b>1,8</b>	<b>1,8</b>	<b>50,3</b>
Hotels	1 523 345	+7,0	1,7	1,8	49,4
Gasthöfe	.	.	.	.	.
Pensionen	.	.	.	.	.
Hotels garnis	740 676	+7,8	1,7	1,8	48,7
Erholungs-, Ferien-, Schulungsheime	31 179	+70,4	20,6	90,4	62,8
Ferienhäuser, -wohnungen, -zentren	26 909	-7,7	3,6	4,0	42,8
Hütten, Jugendherbergen u. Ä.	.	.	.	.	.
Vorsorge- und Reha-Kliniken	1 709	-	45,1	57,0	90,7
Campingplätze	.	.	.	.	.
<b>Düsseldorf und Kreis Mettmann</b>	<b>1 784 849</b>	<b>-3,9</b>	<b>1,7</b>	<b>1,8</b>	<b>40,1</b>
Hotels	1 227 467	-6,0	1,6	1,7	41,1
Gasthöfe	.	.	.	.	.
Pensionen	1 988	+0,5	1,5	1,6	30,7
Hotels garnis	481 392	-5,7	1,8	2,0	38,3
Erholungs-, Ferien-, Schulungsheime	2 210	+218,4	2,9	2,7	28,6
Ferienhäuser, -wohnungen, -zentren	23 815	+28,3	2,4	2,6	49,3
Hütten, Jugendherbergen u. Ä.	.	.	.	.	.
Vorsorge- und Reha-Kliniken	-	-	-	-	-
Campingplätze	.	.	.	.	.
<b>Ruhrgebiet</b>	<b>1 161 016</b>	<b>-5,2</b>	<b>2,0</b>	<b>1,9</b>	<b>41,4</b>
Hotels	667 526	-6,3	1,7	1,8	39,8
Gasthöfe	2 156	-14,0	1,9	1,9	30,9
Pensionen	5 092	-50,2	3,3	5,1	34,8
Hotels garnis	395 115	-1,8	1,7	1,8	39,3
Erholungs-, Ferien-, Schulungsheime	4 712	-16,8	3,6	6,2	37,8
Ferienhäuser, -wohnungen, -zentren	64 216	+16,3	5,0	6,8	45,9
Hütten, Jugendherbergen u. Ä.	8 424	-50,9	2,5	2,1	39,3
Vorsorge- und Reha-Kliniken	152	x	30,9	50,7	94,0
Campingplätze	13 623	-27,8	2,2	2,0	.
<b>Bergisches Städtedreieck</b>	<b>126 524</b>	<b>+11,2</b>	<b>2,2</b>	<b>1,9</b>	<b>41,3</b>
Hotels	90 128	+10,1	1,7	2,0	42,5
Gasthöfe	-	-	-	-	-
Pensionen	-	-	-	-	-
Hotels garnis	.	.	.	.	.
Erholungs-, Ferien-, Schulungsheime	550	-24,8	4,3	2,4	38,4
Ferienhäuser, -wohnungen, -zentren	.	.	.	.	.
Hütten, Jugendherbergen u. Ä.	1 515	+310,6	2,2	3,5	23,3
Vorsorge- und Reha-Kliniken	.	.	.	.	.
Campingplätze	.	.	.	.	.
<b>Nordrhein-Westfalen</b>	<b>9 474 022</b>	<b>+1,5</b>	<b>2,2</b>	<b>2,0</b>	<b>43,1</b>
Hotels	5 509 726	+1,4	1,7	1,8	41,0
Gasthöfe	59 712	-6,8	2,1	2,8	25,0
Pensionen	108 247	-19,7	3,2	3,7	36,7
Hotels garnis	2 230 973	+0,7	1,8	1,9	41,3
Erholungs-, Ferien-, Schulungsheime	101 812	+8,6	3,8	3,9	39,7
Ferienhäuser, -wohnungen, -zentren	966 281	+9,1	3,9	4,5	41,6
Hütten, Jugendherbergen u. Ä.	121 441	-23,6	2,3	2,2	35,9
Vorsorge- und Reha-Kliniken	8 092	-29,1	25,7	42,8	89,7
Campingplätze	367 738	+9,2	2,6	2,2	.

Anmerkungen Seite 44

## 3.4 Leistung der Beherbergungsstätten nach Reisegebieten und Herkunftsländern

Januar bis Oktober 2025

Reisegebiet Herkunftsland (ständiger Wohnsitz)	Ankünfte		Übernachtungen			Mittlere Aufenthalts- dauer <sup>3)</sup>
	aller Gäste	Verän- derung <sup>1)</sup>	aller Gäste	Verän- derung <sup>1)</sup>	Anteil <sup>2)</sup>	
<b>Eifel und Region Aachen</b>	<b>1 220 265</b>	<b>+5,1</b>	<b>2 916 010</b>	<b>+5,6</b>	<b>100</b>	<b>2,4</b>
<b>Bundesrepublik Deutschland</b>	<b>873 032</b>	<b>+3,6</b>	<b>2 159 028</b>	<b>+4,3</b>	<b>74,0</b>	<b>2,5</b>
<b>Ausland</b>	<b>347 233</b>	<b>+9,1</b>	<b>756 982</b>	<b>+9,3</b>	<b>26,0</b>	<b>2,2</b>
<b>Europa</b>	<b>280 870</b>	<b>+6,4</b>	<b>635 968</b>	<b>+6,5</b>	<b>84,0</b>	<b>2,3</b>
EU-Länder	259 535	+5,4	597 386	+6,2	78,9	2,3
Belgien	52 327	+3,4	107 958	+5,6	14,3	2,1
Bulgarien	721	-26,8	1 422	-14,5	0,2	2,0
Dänemark	3 857	-9,0	6 737	-11,4	0,9	1,7
Estland	383	+60,3	540	+8,0	0,1	1,4
Finnland	1 197	+2,0	2 015	+6,6	0,3	1,7
Frankreich	20 088	+8,6	32 168	+6,6	4,2	1,6
Griechenland	1 027	+8,3	2 060	+2,3	0,3	2,0
Republik Irland	1 516	+8,8	2 651	+6,2	0,4	1,7
Italien	7 246	+10,1	13 751	+17,9	1,8	1,9
Kroatien	510	-22,6	931	-20,4	0,1	1,8
Lettland	314	+9,8	613	+29,6	0,1	2,0
Litauen	531	-34,5	1 339	-23,3	0,2	2,5
Luxemburg	4 147	+5,7	7 168	+4,5	0,9	1,7
Malta	102	+43,7	177	+14,2	–	1,7
Niederlande	117 594	+10,8	328 012	+9,4	43,3	2,8
Österreich	5 147	-8,3	9 602	-11,4	1,3	1,9
Polen	6 427	+0,3	11 636	-4,8	1,5	1,8
Portugal	1 651	+0,1	3 027	-20,8	0,4	1,8
Rumänien	2 678	-0,3	5 252	+12,7	0,7	2,0
Schweden	2 965	+3,5	4 704	+6,9	0,6	1,6
Slowakische Republik	899	-0,1	2 173	+35,8	0,3	2,4
Slowenien	567	+6,0	1 554	+51,6	0,2	2,7
Spanien	6 147	+9,1	10 385	+6,5	1,4	1,7
Tschechische Republik	2 113	-8,5	4 529	+16,9	0,6	2,1
Ungarn	1 209	-36,0	2 310	-25,5	0,3	1,9
Vereinigtes Königreich	17 903	-5,6	34 083	-6,0	4,5	1,9
Zypern	269	+14,0	589	+17,6	0,1	2,2
Island	67	+8,1	143	+10,9	–	2,1
Norwegen	1 118	+18,1	1 849	+18,4	0,2	1,7
Russland	519	+16,6	936	+10,6	0,1	1,8
Schweiz	7 935	-5,2	14 271	-12,0	1,9	1,8
Türkei	2 718	+10,9	6 012	+4,7	0,8	2,2
Ukraine	1 604	+53,5	2 798	+38,6	0,4	1,7
sonstige europäische Länder	7 374	+64,3	12 573	+53,9	1,7	1,7
<b>Afrika</b>	<b>1 535</b>	<b>+20,1</b>	<b>3 254</b>	<b>+13,0</b>	<b>0,4</b>	<b>2,1</b>
Republik Südafrika	337	+8,4	929	-15,6	0,1	2,8
sonstige afrikanische Länder	1 198	+23,9	2 325	+30,8	0,3	1,9
<b>Asien</b>	<b>18 599</b>	<b>+12,5</b>	<b>34 228</b>	<b>+16,2</b>	<b>4,5</b>	<b>1,8</b>
Arabische Golfstaaten	3 113	-20,8	5 961	-22,9	0,8	1,9
Volksrepublik China und Hongkong	5 180	+41,4	9 358	+54,6	1,2	1,8
Indien	2 341	+75,5	4 665	+64,7	0,6	2,0
Israel	621	-5,2	1 399	-7,4	0,2	2,3
Japan	1 875	+11,7	3 098	+17,2	0,4	1,7
Südkorea	1 305	+3,8	1 994	+18,5	0,3	1,5
Taiwan	889	-11,6	1 478	+3,5	0,2	1,7
sonstige asiatische Länder	3 275	+8,9	6 275	+12,5	0,8	1,9
<b>Amerika</b>	<b>17 848</b>	<b>+14,3</b>	<b>34 632</b>	<b>+25,6</b>	<b>4,6</b>	<b>1,9</b>
Kanada	1 367	-10,8	2 937	+11,6	0,4	2,1
USA	13 375	+19,8	25 497	+32,3	3,4	1,9
sonstige nordamerikanische Länder	71	+16,4	173	+37,3	–	2,4
Mittelamerika und Karibik	737	+0,7	1 427	+2,0	0,2	1,9
Brasilien	1 253	+9,3	2 613	+15,6	0,3	2,1
sonstige südamerikanische Länder	1 045	+7,4	1 985	+4,3	0,3	1,9
<b>Australien</b>	<b>1 328</b>	<b>+10,1</b>	<b>2 614</b>	<b>+2,6</b>	<b>0,3</b>	<b>2,0</b>
<b>Neuseeland und Ozeanien</b>	<b>277</b>	<b>-9,2</b>	<b>568</b>	<b>+4,2</b>	<b>0,1</b>	<b>2,1</b>
<b>Ohne Angabe</b>	<b>26 776</b>	<b>+38,9</b>	<b>45 718</b>	<b>+41,6</b>	<b>6,0</b>	<b>1,7</b>

1) Veränderung gegenüber dem Vorjahreszeitraum in % – 2) Bei Übernachtungen von Gästen aus der Bundesrepublik Deutschland und dem Ausland: Anteil an allen Übernachtungen im Bundesgebiet; sonst: Anteil an allen Übernachtungen am Ausland zusammen. – 3) mittlere Aufenthaltsdauer in Tagen = Übernachtungen / Ankünfte

## Noch: 3.4 Leistung der Beherbergungsstätten nach Reisegebieten und Herkunftsländern

Januar bis Oktober 2025

Reisegebiet Herkunftsland (ständiger Wohnsitz)	Ankünfte		Übernachtungen			Mittlere Aufenthalts- dauer <sup>3)</sup>
	aller Gäste	Verän- derung <sup>1)</sup>	aller Gäste	Verän- derung <sup>1)</sup>	Anteil <sup>2)</sup>	
<b>Niederrhein</b>	<b>1 817 997</b>	<b>+5,0</b>	<b>3 968 044</b>	<b>+2,5</b>	<b>100</b>	<b>2,2</b>
<b>Bundesrepublik Deutschland</b>	<b>1 490 252</b>	<b>+4,2</b>	<b>3 320 848</b>	<b>+1,9</b>	<b>83,7</b>	<b>2,2</b>
<b>Ausland</b>	<b>327 745</b>	<b>+8,7</b>	<b>647 196</b>	<b>+6,1</b>	<b>16,3</b>	<b>2,0</b>
<b>Europa</b>	<b>243 113</b>	<b>+1,5</b>	<b>480 827</b>	<b>+0,3</b>	<b>74,3</b>	<b>2,0</b>
EU-Länder	215 201	+0,9	424 397	-0,4	65,6	2,0
Belgien	20 336	-2,7	33 576	-7,2	5,2	1,7
Bulgarien	1 918	+16,5	4 053	-1,8	0,6	2,1
Dänemark	4 239	-17,7	7 174	-21,7	1,1	1,7
Estland	299	-30,0	506	-53,2	0,1	1,7
Finnland	1 390	+1,2	2 483	+0,1	0,4	1,8
Frankreich	12 205	-7,5	21 453	-9,7	3,3	1,8
Griechenland	1 242	+7,5	2 776	+15,0	0,4	2,2
Republik Irland	1 124	-20,1	2 838	-14,3	0,4	2,5
Italien	10 043	+8,3	23 726	+6,4	3,7	2,4
Kroatien	1 162	+2,9	5 270	-2,1	0,8	4,5
Lettland	642	+64,6	1 133	+29,3	0,2	1,8
Litauen	776	+7,0	1 484	+3,9	0,2	1,9
Luxemburg	2 784	+6,1	4 614	+13,1	0,7	1,7
Malta	92	-15,6	139	-25,7	-	1,5
Niederlande	96 963	+6,7	164 204	+5,7	25,4	1,7
Österreich	9 267	-3,1	23 079	-0,4	3,6	2,5
Polen	12 976	-2,1	40 022	-6,2	6,2	3,1
Portugal	1 473	-10,6	2 951	-9,8	0,5	2,0
Rumänien	4 092	+17,8	17 059	+28,0	2,6	4,2
Schweden	3 029	+18,9	4 768	+14,4	0,7	1,6
Slowakische Republik	1 475	+16,2	6 172	+28,1	1,0	4,2
Slowenien	799	+7,1	2 932	+31,4	0,5	3,7
Spanien	7 454	+31,6	14 017	+20,7	2,2	1,9
Tschechische Republik	3 279	+7,6	7 268	+4,5	1,1	2,2
Ungarn	1 422	-6,6	3 097	-8,0	0,5	2,2
Vereinigtes Königreich	14 551	-27,1	27 136	-29,2	4,2	1,9
Zypern	169	+70,7	467	+73,6	0,1	2,8
Island	94	+28,8	188	+8,0	-	2,0
Norwegen	1 260	-9,9	2 316	-8,3	0,4	1,8
Russland	492	+21,8	984	+0,3	0,2	2,0
Schweiz	9 744	-5,6	18 030	-8,5	2,8	1,9
Türkei	6 079	+18,8	12 847	+7,8	2,0	2,1
Ukraine	1 814	+29,8	4 786	+38,5	0,7	2,6
sonstige europäische Länder	8 429	+11,7	17 279	+19,1	2,7	2,0
<b>Afrika</b>	<b>1 932</b>	<b>+21,3</b>	<b>3 785</b>	<b>-4,9</b>	<b>0,6</b>	<b>2,0</b>
Republik Südafrika	352	+22,6	614	-	0,1	1,7
sonstige afrikanische Länder	1 580	+21,0	3 171	-5,8	0,5	2,0
<b>Asien</b>	<b>13 518</b>	<b>+7,6</b>	<b>32 894</b>	<b>-3,7</b>	<b>5,1</b>	<b>2,4</b>
Arabische Golfstaaten	1 109	+12,7	3 505	-42,2	0,5	3,2
Volksrepublik China und Hongkong	5 478	+7,3	11 997	+2,2	1,9	2,2
Indien	1 751	+22,7	4 438	-21,4	0,7	2,5
Israel	502	+6,8	1 407	+39,2	0,2	2,8
Japan	930	-17,4	2 390	+0,5	0,4	2,6
Südkorea	441	+18,9	948	-2,4	0,1	2,1
Taiwan	252	-13,4	531	-4,2	0,1	2,1
sonstige asiatische Länder	3 055	+9,5	7 678	+32,7	1,2	2,5
<b>Amerika</b>	<b>11 563</b>	<b>+3,3</b>	<b>26 713</b>	<b>+5,7</b>	<b>4,1</b>	<b>2,3</b>
Kanada	957	+1,6	2 633	-24,4	0,4	2,8
USA	8 713	+5,7	19 648	+13,0	3,0	2,3
sonstige nordamerikanische Länder	78	+2,6	182	-18,8	-	2,3
Mittelamerika und Karibik	469	-6,8	1 153	+27,5	0,2	2,5
Brasilien	526	-16,4	1 515	+4,6	0,2	2,9
sonstige südamerikanische Länder	820	+2,5	1 582	-12,9	0,2	1,9
<b>Australien</b>	<b>621</b>	<b>-23,0</b>	<b>1 345</b>	<b>-19,4</b>	<b>0,2</b>	<b>2,2</b>
<b>Neuseeland und Ozeanien</b>	<b>232</b>	<b>+0,9</b>	<b>549</b>	<b>+36,6</b>	<b>0,1</b>	<b>2,4</b>
<b>Ohne Angabe</b>	<b>56 766</b>	<b>+59,6</b>	<b>101 083</b>	<b>+56,1</b>	<b>15,6</b>	<b>1,8</b>

Anmerkungen Seite 66



## Noch: 3.4 Leistung der Beherbergungsstätten nach Reisegebieten und Herkunftsländern

Januar bis Oktober 2025

Reisegebiet Herkunftsland (ständiger Wohnsitz)	Ankünfte		Übernachtungen			Mittlere Aufenthalts- dauer <sup>3)</sup>
	aller Gäste	Verän- derung <sup>1)</sup>	aller Gäste	Verän- derung <sup>1)</sup>	Anteil <sup>2)</sup>	
<b>Münsterland</b>	<b>1 624 106</b>	<b>+0,8</b>	<b>4 120 577</b>	<b>+2,3</b>	<b>100</b>	<b>2,5</b>
<b>Bundesrepublik Deutschland</b>	<b>1 418 362</b>	<b>+1,2</b>	<b>3 636 435</b>	<b>+2,5</b>	<b>88,3</b>	<b>2,6</b>
<b>Ausland</b>	<b>205 744</b>	<b>-1,9</b>	<b>484 142</b>	<b>+1,1</b>	<b>11,7</b>	<b>2,4</b>
<b>Europa</b>	<b>161 709</b>	<b>-2,1</b>	<b>389 534</b>	<b>+0,1</b>	<b>80,5</b>	<b>2,4</b>
EU-Länder	144 867	-3,4	353 637	+0,9	73,0	2,4
Belgien	10 659	+3,2	21 974	+10,8	4,5	2,1
Bulgarien	630	-34,3	6 476	+128,2	1,3	10,3
Dänemark	9 135	-1,1	15 739	+7,6	3,3	1,7
Estland	181	-17,0	311	-31,8	0,1	1,7
Finnland	1 029	-8,1	1 701	-18,3	0,4	1,7
Frankreich	6 990	-2,6	11 873	-6,2	2,5	1,7
Griechenland	532	+3,1	1 219	-13,2	0,3	2,3
Republik Irland	752	+40,3	1 747	+65,4	0,4	2,3
Italien	3 340	-7,7	8 360	-12,5	1,7	2,5
Kroatien	348	-38,3	2 705	-24,5	0,6	7,8
Lettland	455	+2,2	808	-17,6	0,2	1,8
Litauen	705	-19,5	2 939	+19,5	0,6	4,2
Luxemburg	1 678	-2,6	2 808	-2,7	0,6	1,7
Malta	47	+23,7	109	+55,7	-	2,3
Niederlande	72 945	-4,0	170 817	+3,9	35,3	2,3
Österreich	5 151	+0,6	11 515	-0,9	2,4	2,2
Polen	7 549	-3,6	37 172	-4,6	7,7	4,9
Portugal	749	-9,4	1 792	-31,5	0,4	2,4
Rumänien	2 013	-11,0	12 816	-8,9	2,6	6,4
Schweden	6 221	+9,1	8 402	+10,0	1,7	1,4
Slowakische Republik	616	-16,6	2 765	-32,4	0,6	4,5
Slowenien	377	-16,4	1 654	-34,8	0,3	4,4
Spanien	3 142	+8,3	6 611	-7,2	1,4	2,1
Tschechische Republik	1 874	-0,4	5 017	+3,6	1,0	2,7
Ungarn	680	-4,9	2 220	+27,5	0,5	3,3
Vereinigtes Königreich	7 009	-14,2	13 902	-14,7	2,9	2,0
Zypern	60	+25,0	185	+52,9	-	3,1
Island	125	-8,8	243	-9,3	0,1	1,9
Norwegen	2 163	-6,2	3 207	-8,4	0,7	1,5
Russland	291	-1,7	1 195	-64,8	0,2	4,1
Schweiz	6 932	-0,5	14 110	+1,0	2,9	2,0
Türkei	1 193	+4,1	2 806	-33,5	0,6	2,4
Ukraine	1 130	+31,4	3 130	+16,7	0,6	2,8
sonstige europäische Länder	5 008	+46,6	11 206	+7,1	2,3	2,2
<b>Afrika</b>	<b>552</b>	<b>-10,5</b>	<b>1 297</b>	<b>-12,5</b>	<b>0,3</b>	<b>2,3</b>
Republik Südafrika	159	+8,9	372	+2,2	0,1	2,3
sonstige afrikanische Länder	393	-16,6	925	-17,3	0,2	2,4
<b>Asien</b>	<b>5 638</b>	<b>+4,2</b>	<b>20 479</b>	<b>+31,3</b>	<b>4,2</b>	<b>3,6</b>
Arabische Golfstaaten	420	-6,7	1 203	-26,9	0,2	2,9
Volksrepublik China und Hongkong	1 523	-0,2	3 511	-10,6	0,7	2,3
Indien	603	+19,6	2 236	+1,8	0,5	3,7
Israel	325	+3,5	849	+19,2	0,2	2,6
Japan	695	+31,1	2 412	+53,9	0,5	3,5
Südkorea	301	-17,3	783	-24,1	0,2	2,6
Taiwan	188	-15,7	532	-3,4	0,1	2,8
sonstige asiatische Länder	1 583	+5,5	8 953	+125,5	1,8	5,7
<b>Amerika</b>	<b>8 339</b>	<b>-11,5</b>	<b>21 725</b>	<b>-5,2</b>	<b>4,5</b>	<b>2,6</b>
Kanada	651	-2,0	1 603	-1,0	0,3	2,5
USA	6 331	-14,4	16 742	-6,4	3,5	2,6
sonstige nordamerikanische Länder	57	+62,9	96	+62,7	-	1,7
Mittelamerika und Karibik	364	-10,8	739	-33,5	0,2	2,0
Brasilien	443	-10,7	1 468	+9,2	0,3	3,3
sonstige südamerikanische Länder	493	+17,9	1 077	+20,5	0,2	2,2
<b>Australien</b>	<b>674</b>	<b>-4,0</b>	<b>1 734</b>	<b>+5,5</b>	<b>0,4</b>	<b>2,6</b>
<b>Neuseeland und Ozeanien</b>	<b>140</b>	<b>-24,7</b>	<b>288</b>	<b>-22,0</b>	<b>0,1</b>	<b>2,1</b>
<b>Ohne Angabe</b>	<b>28 692</b>	<b>+1,8</b>	<b>49 085</b>	<b>+3,0</b>	<b>10,1</b>	<b>1,7</b>

## Noch: 3.4 Leistung der Beherbergungsstätten nach Reisegebieten und Herkunftsländern

Januar bis Oktober 2025

Reisegebiet Herkunftsland (ständiger Wohnsitz)	Ankünfte		Übernachtungen			Mittlere Aufenthalts- dauer <sup>3)</sup>
	aller Gäste	Verän- derung <sup>1)</sup>	aller Gäste	Verän- derung <sup>1)</sup>	Anteil <sup>2)</sup>	
<b>Teutoburger Wald</b>	<b>1 794 698</b>	<b>+2,9</b>	<b>5 917 375</b>	<b>+0,9</b>	<b>100</b>	<b>3,3</b>
<b>Bundesrepublik Deutschland</b>	<b>1 613 827</b>	<b>+2,6</b>	<b>5 470 606</b>	<b>+0,8</b>	<b>92,4</b>	<b>3,4</b>
<b>Ausland</b>	<b>180 871</b>	<b>+4,8</b>	<b>446 769</b>	<b>+1,4</b>	<b>7,6</b>	<b>2,5</b>
<b>Europa</b>	<b>144 020</b>	<b>-1,2</b>	<b>366 399</b>	<b>-2,9</b>	<b>82,0</b>	<b>2,5</b>
EU-Länder	127 473	+2,5	328 273	-0,1	73,5	2,6
Belgien	8 267	+11,3	17 091	+27,5	3,8	2,1
Bulgarien	635	+21,6	1 402	-2,8	0,3	2,2
Dänemark	6 242	-1,5	12 953	+8,1	2,9	2,1
Estland	330	+1,9	670	+37,9	0,1	2,0
Finnland	945	-10,9	1 663	-28,5	0,4	1,8
Frankreich	7 381	-11,7	14 046	-22,1	3,1	1,9
Griechenland	639	+32,8	1 430	+2,6	0,3	2,2
Republik Irland	899	+31,4	1 920	+51,9	0,4	2,1
Italien	5 631	+10,7	11 219	+2,7	2,5	2,0
Kroatien	1 484	+40,7	2 871	-11,6	0,6	1,9
Lettland	760	+34,5	3 181	+71,2	0,7	4,2
Litauen	859	-2,4	6 741	-28,7	1,5	7,8
Luxemburg	862	-11,2	1 318	-23,0	0,3	1,5
Malta	71	-7,8	129	-33,2	-	1,8
Niederlande	48 503	+8,5	128 622	+14,7	28,8	2,7
Österreich	6 789	-3,9	14 482	-9,8	3,2	2,1
Polen	12 442	-6,5	40 094	-22,6	9,0	3,2
Portugal	1 004	+4,7	2 766	-23,9	0,6	2,8
Rumänien	2 472	+27,2	15 836	+96,1	3,5	6,4
Schweden	3 018	-11,2	5 312	-9,3	1,2	1,8
Slowakische Republik	1 056	+8,3	5 828	-11,9	1,3	5,5
Slowenien	643	-3,9	2 489	-6,4	0,6	3,9
Spanien	3 663	+6,9	8 620	-1,9	1,9	2,4
Tschechische Republik	2 780	+4,8	6 742	-8,2	1,5	2,4
Ungarn	863	-26,2	2 054	-59,9	0,5	2,4
Vereinigtes Königreich	9 152	-10,1	18 622	-17,8	4,2	2,0
Zypern	83	+15,3	172	+13,9	-	2,1
Island	125	+38,9	316	+125,7	0,1	2,5
Norwegen	1 096	-32,4	2 071	-64,4	0,5	1,9
Russland	455	+28,5	1 134	+33,3	0,3	2,5
Schweiz	6 965	-1,1	13 471	-3,7	3,0	1,9
Türkei	1 895	+6,3	5 047	-8,0	1,1	2,7
Ukraine	1 469	+5,3	2 908	-16,0	0,7	2,0
sonstige europäische Länder	4 542	-49,9	13 179	-31,2	2,9	2,9
<b>Afrika</b>	<b>889</b>	<b>-1,3</b>	<b>3 945</b>	<b>-16,3</b>	<b>0,9</b>	<b>4,4</b>
Republik Südafrika	225	+53,1	702	+66,7	0,2	3,1
sonstige afrikanische Länder	664	-11,9	3 243	-24,5	0,7	4,9
<b>Asien</b>	<b>7 888</b>	<b>+4,8</b>	<b>20 654</b>	<b>-4,3</b>	<b>4,6</b>	<b>2,6</b>
Arabische Golfstaaten	456	-11,5	1 129	-14,1	0,3	2,5
Volksrepublik China und Hongkong	2 714	-2,6	5 675	+0,7	1,3	2,1
Indien	1 460	+67,4	3 995	+78,1	0,9	2,7
Israel	306	+2,3	607	-21,2	0,1	2,0
Japan	829	-8,7	2 151	+9,7	0,5	2,6
Südkorea	542	+33,8	1 113	-13,8	0,2	2,1
Taiwan	232	+54,7	374	+20,3	0,1	1,6
sonstige asiatische Länder	1 349	-15,1	5 610	-30,4	1,3	4,2
<b>Amerika</b>	<b>7 581</b>	<b>+8,5</b>	<b>19 246</b>	<b>+4,2</b>	<b>4,3</b>	<b>2,5</b>
Kanada	694	+8,4	1 937	+24,7	0,4	2,8
USA	5 420	+14,8	13 386	+10,3	3,0	2,5
sonstige nordamerikanische Länder	108	+120,4	155	+70,3	-	1,4
Mittelamerika und Karibik	427	-12,5	1 208	-7,3	0,3	2,8
Brasilien	474	-7,6	1 425	-18,8	0,3	3,0
sonstige südamerikanische Länder	458	-20,8	1 135	-30,9	0,3	2,5
<b>Australien</b>	<b>636</b>	<b>+19,5</b>	<b>1 612</b>	<b>+23,2</b>	<b>0,4</b>	<b>2,5</b>
<b>Neuseeland und Ozeanien</b>	<b>133</b>	<b>-29,3</b>	<b>365</b>	<b>-4,9</b>	<b>0,1</b>	<b>2,7</b>
<b>Ohne Angabe</b>	<b>19 724</b>	<b>+84,9</b>	<b>34 548</b>	<b>+109,4</b>	<b>7,7</b>	<b>1,8</b>

Anmerkungen Seite 66

## Noch: 3.4 Leistung der Beherbergungsstätten nach Reisegebieten und Herkunftsländern

Januar bis Oktober 2025

Reisegebiet Herkunftsland (ständiger Wohnsitz)	Ankünfte		Übernachtungen			Mittlere Aufenthalts- dauer <sup>3)</sup>
	aller Gäste	Verän- derung <sup>1)</sup>	aller Gäste	Verän- derung <sup>1)</sup>	Anteil <sup>2)</sup>	
<b>Sauerland</b>	<b>1 863 409</b>	<b>+3,0</b>	<b>5 800 641</b>	<b>+2,1</b>	<b>100</b>	<b>3,1</b>
<b>Bundesrepublik Deutschland</b>	<b>1 559 093</b>	<b>+2,5</b>	<b>4 795 053</b>	<b>+2,2</b>	<b>82,7</b>	<b>3,1</b>
<b>Ausland</b>	<b>304 316</b>	<b>+5,9</b>	<b>1 005 588</b>	<b>+1,4</b>	<b>17,3</b>	<b>3,3</b>
<b>Europa</b>	<b>281 405</b>	<b>+3,8</b>	<b>953 714</b>	<b>–</b>	<b>94,8</b>	<b>3,4</b>
EU-Länder	271 866	+3,6	927 372	–0,3	92,2	3,4
Belgien	27 565	+4,2	92 575	+1,0	9,2	3,4
Bulgarien	666	+91,9	2 686	+10,7	0,3	4,0
Dänemark	6 393	+3,4	21 450	+6,5	2,1	3,4
Estland	90	–8,2	217	–10,3	–	2,4
Finnland	369	–6,1	683	+1,8	0,1	1,9
Frankreich	4 373	–15,4	9 576	–17,3	1,0	2,2
Griechenland	230	–1,7	470	–43,0	–	2,0
Republik Irland	251	+2,0	594	+4,8	0,1	2,4
Italien	2 617	–5,2	5 920	–15,3	0,6	2,3
Kroatien	218	–19,9	653	–42,3	0,1	3,0
Lettland	149	–16,3	452	–32,5	–	3,0
Litauen	279	–9,1	5 688	+17,7	0,6	20,4
Luxemburg	818	–19,6	1 985	–26,1	0,2	2,4
Malta	40	–11,1	85	–20,6	–	2,1
Niederlande	206 338	+5,4	723 754	+1,1	72,0	3,5
Österreich	3 938	–13,9	8 555	–22,0	0,9	2,2
Polen	5 197	–3,7	17 637	–8,1	1,8	3,4
Portugal	479	–2,8	1 070	–33,6	0,1	2,2
Rumänien	799	+1,1	3 440	–19,5	0,3	4,3
Schweden	1 289	–8,3	2 453	–5,0	0,2	1,9
Slowakische Republik	445	–23,9	1 794	–38,0	0,2	4,0
Slowenien	244	–22,3	866	–63,1	0,1	3,5
Spanien	1 421	–16,4	3 293	–27,4	0,3	2,3
Tschechische Republik	2 008	+5,2	5 560	+4,3	0,6	2,8
Ungarn	616	–14,3	2 167	–5,3	0,2	3,5
Vereinigtes Königreich	5 019	–3,7	13 715	+2,9	1,4	2,7
Zypern	15	–16,7	34	+3,0	–	2,3
Island	38	–24,0	62	–42,6	–	1,6
Norwegen	629	+5,0	1 206	–4,0	0,1	1,9
Russland	155	+5,4	470	+2,0	–	3,0
Schweiz	3 688	–18,3	9 363	–16,1	0,9	2,5
Türkei	539	–12,9	1 298	–41,2	0,1	2,4
Ukraine	433	+0,5	1 281	–15,3	0,1	3,0
sonstige europäische Länder	4 057	+85,0	12 662	+80,6	1,3	3,1
<b>Afrika</b>	<b>352</b>	<b>+28,9</b>	<b>849</b>	<b>+12,0</b>	<b>0,1</b>	<b>2,4</b>
Republik Südafrika	90	+11,1	245	–14,9	–	2,7
sonstige afrikanische Länder	262	+36,5	604	+28,5	0,1	2,3
<b>Asien</b>	<b>3 342</b>	<b>–</b>	<b>9 413</b>	<b>–5,8</b>	<b>0,9</b>	<b>2,8</b>
Arabische Golfstaaten	238	+3,5	838	+27,2	0,1	3,5
Volksrepublik China und Hongkong	1 217	–12,5	2 968	–20,8	0,3	2,4
Indien	333	+0,9	1 731	+23,0	0,2	5,2
Israel	165	–6,8	423	–4,7	–	2,6
Japan	331	+17,8	675	+6,1	0,1	2,0
Südkorea	168	+51,4	421	+37,1	–	2,5
Taiwan	216	–5,7	645	–16,5	0,1	3,0
sonstige asiatische Länder	674	+13,9	1 712	–15,3	0,2	2,5
<b>Amerika</b>	<b>3 155</b>	<b>–4,8</b>	<b>8 184</b>	<b>–10,2</b>	<b>0,8</b>	<b>2,6</b>
Kanada	340	–8,6	1 065	–9,7	0,1	3,1
USA	2 276	–0,4	5 728	–5,0	0,6	2,5
sonstige nordamerikanische Länder	45	+104,5	64	–9,9	–	1,4
Mittelamerika und Karibik	196	–18,0	607	–27,1	0,1	3,1
Brasilien	124	–28,3	309	–35,9	–	2,5
sonstige südamerikanische Länder	174	–22,0	411	–21,6	–	2,4
<b>Australien</b>	<b>249</b>	<b>–17,3</b>	<b>494</b>	<b>–29,3</b>	<b>–</b>	<b>2,0</b>
<b>Neuseeland und Ozeanien</b>	<b>47</b>	<b>–16,1</b>	<b>91</b>	<b>–41,3</b>	<b>–</b>	<b>1,9</b>
<b>Ohne Angabe</b>	<b>15 766</b>	<b>+74,5</b>	<b>32 843</b>	<b>+88,5</b>	<b>3,3</b>	<b>2,1</b>

## Noch: 3.4 Leistung der Beherbergungsstätten nach Reisegebieten und Herkunftsländern

Januar bis Oktober 2025

Reisegebiet Herkunftsland (ständiger Wohnsitz)	Ankünfte		Übernachtungen			Mittlere Aufenthalts- dauer <sup>3)</sup>
	aller Gäste	Verän- derung <sup>1)</sup>	aller Gäste	Verän- derung <sup>1)</sup>	Anteil <sup>2)</sup>	
<b>Siegerland-Wittgenstein</b>	<b>194 173</b>	<b>+0,5</b>	<b>671 065</b>	<b>+7,2</b>	<b>100</b>	<b>3,5</b>
<b>Bundesrepublik Deutschland</b>	<b>166 080</b>	<b>+3,6</b>	<b>599 486</b>	<b>+9,0</b>	<b>89,3</b>	<b>3,6</b>
<b>Ausland</b>	<b>28 093</b>	<b>-14,7</b>	<b>71 579</b>	<b>-5,7</b>	<b>10,7</b>	<b>2,5</b>
<b>Europa</b>	<b>22 454</b>	<b>-19,6</b>	<b>61 889</b>	<b>-7,8</b>	<b>86,5</b>	<b>2,8</b>
EU-Länder	20 384	-19,3	58 103	-6,7	81,2	2,9
Belgien	1 554	-15,6	3 948	-9,4	5,5	2,5
Bulgarien	69	+60,5	138	+70,4	0,2	2,0
Dänemark	533	-1,5	951	-2,5	1,3	1,8
Estland	26	-27,8	45	-13,5	0,1	1,7
Finnland	270	+49,2	414	+45,3	0,6	1,5
Frankreich	1 138	-16,4	1 822	-22,0	2,5	1,6
Griechenland	76	+15,2	279	+111,4	0,4	3,7
Republik Irland	101	+83,6	158	+83,7	0,2	1,6
Italien	969	+10,5	1 723	+0,8	2,4	1,8
Kroatien	70	-12,5	200	+39,9	0,3	2,9
Lettland	39	-30,4	68	-50,0	0,1	1,7
Litauen	109	+109,6	185	+92,7	0,3	1,7
Luxemburg	108	-51,8	183	-39,6	0,3	1,7
Malta	2	-90,9	12	-81,8	–	6,0
Niederlande	9 111	-32,1	31 328	-16,7	43,8	3,4
Österreich	1 572	-6,8	2 831	-14,8	4,0	1,8
Polen	1 309	+17,1	6 649	+78,2	9,3	5,1
Portugal	100	-27,5	135	-31,5	0,2	1,4
Rumänien	265	-1,5	650	-2,8	0,9	2,5
Schweden	354	-3,8	927	+79,7	1,3	2,6
Slowakische Republik	109	+21,1	491	+43,1	0,7	4,5
Slowenien	68	-39,3	95	-74,3	0,1	1,4
Spanien	440	-30,7	869	-31,9	1,2	2,0
Tschechische Republik	559	+28,8	1 196	+59,0	1,7	2,1
Ungarn	259	+86,3	590	+90,3	0,8	2,3
Vereinigtes Königreich	1 150	-16,7	2 169	-10,3	3,0	1,9
Zypern	24	+41,2	47	+20,5	0,1	2,0
Island	14	-17,6	21	-34,4	–	1,5
Norwegen	174	-32,3	261	-42,1	0,4	1,5
Russland	43	-23,2	94	+10,6	0,1	2,2
Schweiz	1 244	-13,9	2 058	-2,2	2,9	1,7
Türkei	331	+28,8	792	+53,5	1,1	2,4
Ukraine	118	-3,3	189	+1,1	0,3	1,6
sonstige europäische Länder	146	-72,9	371	-74,7	0,5	2,5
<b>Afrika</b>	<b>133</b>	<b>-31,8</b>	<b>535</b>	<b>+17,6</b>	<b>0,7</b>	<b>4,0</b>
Republik Südafrika	57	+3,6	142	+31,5	0,2	2,5
sonstige afrikanische Länder	76	-45,7	393	+13,3	0,5	5,2
<b>Asien</b>	<b>1 670</b>	<b>-22,0</b>	<b>2 905</b>	<b>-22,3</b>	<b>4,1</b>	<b>1,7</b>
Arabische Golfstaaten	108	-35,7	231	+6,9	0,3	2,1
Volksrepublik China und Hongkong	392	-41,8	669	-42,7	0,9	1,7
Indien	234	-15,8	591	-11,1	0,8	2,5
Israel	92	+41,5	185	+48,0	0,3	2,0
Japan	172	-11,8	335	+17,5	0,5	1,9
Südkorea	334	-6,4	390	-24,6	0,5	1,2
Taiwan	26	-10,3	31	-13,9	–	1,2
sonstige asiatische Länder	312	-16,6	473	-35,1	0,7	1,5
<b>Amerika</b>	<b>1 945</b>	<b>-8,9</b>	<b>3 256</b>	<b>-8,9</b>	<b>4,5</b>	<b>1,7</b>
Kanada	188	+150,7	273	+113,3	0,4	1,5
USA	1 462	-19,6	2 500	-16,7	3,5	1,7
sonstige nordamerikanische Länder	–	–	–	–	–	–
Mittelamerika und Karibik	118	+63,9	176	+17,3	0,2	1,5
Brasilien	107	-18,3	179	-1,1	0,3	1,7
sonstige südamerikanische Länder	70	+94,4	128	+16,4	0,2	1,8
<b>Australien</b>	<b>152</b>	<b>-1,9</b>	<b>217</b>	<b>+2,4</b>	<b>0,3</b>	<b>1,4</b>
<b>Neuseeland und Ozeanien</b>	<b>49</b>	<b>+48,5</b>	<b>119</b>	<b>+176,7</b>	<b>0,2</b>	<b>2,4</b>
<b>Ohne Angabe</b>	<b>1 690</b>	<b>+376,1</b>	<b>2 658</b>	<b>+267,1</b>	<b>3,7</b>	<b>1,6</b>

Anmerkungen Seite 66

## Noch: 3.4 Leistung der Beherbergungsstätten nach Reisegebieten und Herkunftsländern

Januar bis Oktober 2025

Reisegebiet Herkunftsland (ständiger Wohnsitz)	Ankünfte		Übernachtungen			Mittlere Aufenthalts- dauer <sup>3)</sup>
	aller Gäste	Verän- derung <sup>1)</sup>	aller Gäste	Verän- derung <sup>1)</sup>	Anteil <sup>2)</sup>	
<b>Bergisches Land</b>	<b>486 239</b>	<b>+1,7</b>	<b>1 271 341</b>	<b>-0,1</b>	<b>100</b>	<b>2,6</b>
<b>Bundesrepublik Deutschland</b>	<b>434 318</b>	<b>+3,8</b>	<b>1 158 931</b>	<b>+1,4</b>	<b>91,2</b>	<b>2,7</b>
<b>Ausland</b>	<b>51 921</b>	<b>-12,8</b>	<b>112 410</b>	<b>-13,0</b>	<b>8,8</b>	<b>2,2</b>
<b>Europa</b>	<b>36 256</b>	<b>-14,7</b>	<b>81 364</b>	<b>-14,9</b>	<b>72,4</b>	<b>2,2</b>
EU-Länder	31 185	-14,8	70 167	-12,2	62,4	2,3
Belgien	3 239	-8,2	6 310	+4,7	5,6	1,9
Bulgarien	168	-16,4	473	-27,3	0,4	2,8
Dänemark	979	-26,9	1 636	-20,5	1,5	1,7
Estland	119	+21,4	242	+26,7	0,2	2,0
Finnland	235	-18,1	389	-25,8	0,3	1,7
Frankreich	2 707	-7,4	4 911	-12,4	4,4	1,8
Griechenland	170	-17,1	425	-5,8	0,4	2,5
Republik Irland	221	-0,9	458	-7,5	0,4	2,1
Italien	1 936	+4,3	4 429	+29,2	3,9	2,3
Kroatien	176	-20,0	425	-45,7	0,4	2,4
Lettland	97	+15,5	202	+47,4	0,2	2,1
Litauen	133	-32,1	257	-41,7	0,2	1,9
Luxemburg	700	-12,8	4 149	+11,0	3,7	5,9
Malta	39	+30,0	83	+25,8	0,1	2,1
Niederlande	8 596	-9,9	16 937	-4,6	15,1	2,0
Österreich	1 893	-13,6	3 866	-11,5	3,4	2,0
Polen	2 408	-17,5	6 282	-30,4	5,6	2,6
Portugal	171	-31,9	345	-72,0	0,3	2,0
Rumänien	621	+11,9	3 943	+23,1	3,5	6,3
Schweden	759	-18,7	1 227	-27,4	1,1	1,6
Slowakische Republik	440	+19,9	1 922	+25,5	1,7	4,4
Slowenien	254	-37,3	781	-37,1	0,7	3,1
Spanien	1 208	-15,1	2 436	-18,5	2,2	2,0
Tschechische Republik	847	-19,8	2 069	-18,6	1,8	2,4
Ungarn	371	-26,8	886	-48,5	0,8	2,4
Vereinigtes Königreich	2 630	-40,5	4 856	-38,7	4,3	1,8
Zypern	68	+23,6	228	+96,6	0,2	3,4
Island	76	+61,7	138	-19,3	0,1	1,8
Norwegen	223	-38,2	404	-57,0	0,4	1,8
Russland	110	+27,9	204	+2,0	0,2	1,9
Schweiz	2 618	-25,2	4 926	-26,0	4,4	1,9
Türkei	757	+31,0	2 105	+32,9	1,9	2,8
Ukraine	426	+41,1	718	+42,7	0,6	1,7
sonstige europäische Länder	861	-13,0	2 702	-52,3	2,4	3,1
<b>Afrika</b>	<b>419</b>	<b>-15,5</b>	<b>1 420</b>	<b>-4,8</b>	<b>1,3</b>	<b>3,4</b>
Republik Südafrika	100	+11,1	402	+27,6	0,4	4,0
sonstige afrikanische Länder	319	-21,4	1 018	-13,5	0,9	3,2
<b>Asien</b>	<b>2 800</b>	<b>-18,0</b>	<b>8 253</b>	<b>-3,8</b>	<b>7,3</b>	<b>2,9</b>
Arabische Golfstaaten	285	+6,7	633	+40,7	0,6	2,2
Volksrepublik China und Hongkong	924	-25,5	3 056	+9,6	2,7	3,3
Indien	354	+6,6	1 387	+7,4	1,2	3,9
Israel	169	-15,9	412	-15,1	0,4	2,4
Japan	305	-12,4	765	-3,0	0,7	2,5
Südkorea	160	+29,0	355	+74,9	0,3	2,2
Taiwan	61	-63,0	160	-72,8	0,1	2,6
sonstige asiatische Länder	542	-26,4	1 485	-25,1	1,3	2,7
<b>Amerika</b>	<b>3 288</b>	<b>-3,4</b>	<b>7 465</b>	<b>-4,2</b>	<b>6,6</b>	<b>2,3</b>
Kanada	249	-14,1	580	-20,0	0,5	2,3
USA	2 320	+1,0	4 952	+0,5	4,4	2,1
sonstige nordamerikanische Länder	13	-7,1	34	+3,0	-	2,6
Mittelamerika und Karibik	238	+0,4	648	+18,0	0,6	2,7
Brasilien	180	-36,8	517	-40,0	0,5	2,9
sonstige südamerikanische Länder	288	+1,8	734	+4,9	0,7	2,5
<b>Australien</b>	<b>188</b>	<b>-10,9</b>	<b>378</b>	<b>-19,1</b>	<b>0,3</b>	<b>2,0</b>
<b>Neuseeland und Ozeanien</b>	<b>25</b>	<b>-62,7</b>	<b>46</b>	<b>-64,9</b>	<b>-</b>	<b>1,8</b>
<b>Ohne Angabe</b>	<b>8 945</b>	<b>-5,2</b>	<b>13 484</b>	<b>-10,4</b>	<b>12,0</b>	<b>1,5</b>

## Noch: 3.4 Leistung der Beherbergungsstätten nach Reisegebieten und Herkunftsländern

Januar bis Oktober 2025

Reisegebiet Herkunftsland (ständiger Wohnsitz)	Ankünfte		Übernachtungen			Mittlere Aufenthalts- dauer <sup>3)</sup>
	aller Gäste	Verän- derung <sup>1)</sup>	aller Gäste	Verän- derung <sup>1)</sup>	Anteil <sup>2)</sup>	
<b>Bonn und Rhein-Sieg-Kreis</b>	<b>1 189 647</b>	<b>-2,1</b>	<b>2 470 259</b>	<b>-0,5</b>	<b>100</b>	<b>2,1</b>
<b>Bundesrepublik Deutschland</b>	<b>976 797</b>	<b>-4,0</b>	<b>2 008 597</b>	<b>-1,8</b>	<b>81,3</b>	<b>2,1</b>
<b>Ausland</b>	<b>212 850</b>	<b>+7,1</b>	<b>461 662</b>	<b>+5,8</b>	<b>18,7</b>	<b>2,2</b>
<b>Europa</b>	<b>141 789</b>	<b>-1,9</b>	<b>293 732</b>	<b>+0,5</b>	<b>63,6</b>	<b>2,1</b>
EU-Länder	123 587	-1,6	254 779	+0,2	55,2	2,1
Belgien	15 668	+18,6	30 285	+25,0	6,6	1,9
Bulgarien	701	-30,7	1 551	-37,2	0,3	2,2
Dänemark	1 999	-21,4	4 164	-23,0	0,9	2,1
Estland	222	-10,5	473	-6,0	0,1	2,1
Finnland	695	-9,7	1 526	-3,3	0,3	2,2
Frankreich	8 883	-4,4	18 213	-0,9	3,9	2,1
Griechenland	1 275	+17,1	3 150	+12,5	0,7	2,5
Republik Irland	935	-4,6	2 205	-4,3	0,5	2,4
Italien	6 216	-2,9	15 612	+13,5	3,4	2,5
Kroatien	799	+22,2	1 914	+6,6	0,4	2,4
Lettland	239	-33,8	544	-23,3	0,1	2,3
Litauen	543	-34,9	1 257	-31,3	0,3	2,3
Luxemburg	2 642	-13,9	3 972	-14,8	0,9	1,5
Malta	107	+17,6	271	-6,2	0,1	2,5
Niederlande	43 751	+11,2	75 398	+16,4	16,3	1,7
Österreich	6 871	-10,8	14 377	-10,3	3,1	2,1
Polen	4 614	-17,1	12 803	-19,6	2,8	2,8
Portugal	1 371	+28,9	3 196	+26,5	0,7	2,3
Rumänien	1 515	-19,2	4 647	+5,7	1,0	3,1
Schweden	1 890	-5,2	3 767	-13,4	0,8	2,0
Slowakische Republik	866	+3,8	3 518	+9,9	0,8	4,1
Slowenien	509	-34,9	2 747	+13,8	0,6	5,4
Spanien	4 669	+7,6	10 950	+8,7	2,4	2,3
Tschechische Republik	2 290	-0,5	4 792	-11,1	1,0	2,1
Ungarn	1 577	-22,4	4 896	-2,9	1,1	3,1
Vereinigtes Königreich	12 608	-26,1	28 110	-27,7	6,1	2,2
Zypern	132	-21,9	441	-6,2	0,1	3,3
Island	120	-21,1	286	-25,3	0,1	2,4
Norwegen	856	-16,2	1 996	-7,8	0,4	2,3
Russland	475	-17,7	1 189	-16,1	0,3	2,5
Schweiz	9 275	-12,1	18 118	-8,9	3,9	2,0
Türkei	2 015	+2,6	5 008	+9,6	1,1	2,5
Ukraine	1 222	+16,4	2 834	+27,9	0,6	2,3
sonstige europäische Länder	4 239	+15,5	9 522	+26,7	2,1	2,2
<b>Afrika</b>	<b>2 881</b>	<b>+0,2</b>	<b>11 634</b>	<b>-6,3</b>	<b>2,5</b>	<b>4,0</b>
Republik Südafrika	372	-14,9	1 497	-17,6	0,3	4,0
sonstige afrikanische Länder	2 509	+2,9	10 137	-4,3	2,2	4,0
<b>Asien</b>	<b>17 267</b>	<b>-10,8</b>	<b>51 910</b>	<b>-8,1</b>	<b>11,2</b>	<b>3,0</b>
Arabische Golfstaaten	3 630	-12,9	12 220	-5,2	2,6	3,4
Volksrepublik China und Hongkong	5 013	-4,6	13 174	-3,6	2,9	2,6
Indien	1 510	-8,9	6 557	-8,9	1,4	4,3
Israel	537	-6,8	2 088	+45,9	0,5	3,9
Japan	1 633	-8,8	3 331	-6,5	0,7	2,0
Südkorea	604	-42,1	1 811	-31,0	0,4	3,0
Taiwan	311	-44,6	744	-28,5	0,2	2,4
sonstige asiatische Länder	4 029	-6,3	11 985	-15,0	2,6	3,0
<b>Amerika</b>	<b>19 528</b>	<b>+14,1</b>	<b>51 862</b>	<b>+13,9</b>	<b>11,2</b>	<b>2,7</b>
Kanada	1 135	-6,9	3 618	-0,6	0,8	3,2
USA	14 371	+16,2	36 552	+14,3	7,9	2,5
sonstige nordamerikanische Länder	891	x	999	+189,6	0,2	1,1
Mittelamerika und Karibik	743	-14,7	2 728	-5,1	0,6	3,7
Brasilien	1 287	-0,2	4 290	+30,2	0,9	3,3
sonstige südamerikanische Länder	1 101	-10,3	3 675	+7,2	0,8	3,3
<b>Australien</b>	<b>908</b>	<b>-10,5</b>	<b>2 789</b>	<b>+0,5</b>	<b>0,6</b>	<b>3,1</b>
<b>Neuseeland und Ozeanien</b>	<b>279</b>	<b>-17,5</b>	<b>1 161</b>	<b>+9,7</b>	<b>0,3</b>	<b>4,2</b>
<b>Ohne Angabe</b>	<b>30 198</b>	<b>+125,5</b>	<b>48 574</b>	<b>+87,8</b>	<b>10,5</b>	<b>1,6</b>

Anmerkungen Seite 66

## Noch: 3.4 Leistung der Beherbergungsstätten nach Reisegebieten und Herkunftsländern

Januar bis Oktober 2025

Reisegebiet Herkunftsland (ständiger Wohnsitz)	Ankünfte		Übernachtungen			Mittlere Aufenthalts- dauer <sup>3)</sup>
	aller Gäste	Verän- derung <sup>1)</sup>	aller Gäste	Verän- derung <sup>1)</sup>	Anteil <sup>2)</sup>	
<b>Köln und Rhein-Erft-Kreis</b>	<b>3 901 134</b>	<b>+1,9</b>	<b>7 145 418</b>	<b>+1,6</b>	<b>100</b>	<b>1,8</b>
<b>Bundesrepublik Deutschland</b>	<b>2 591 096</b>	<b>-0,1</b>	<b>4 730 113</b>	<b>-0,4</b>	<b>66,2</b>	<b>1,8</b>
<b>Ausland</b>	<b>1 310 038</b>	<b>+6,0</b>	<b>2 415 305</b>	<b>+5,8</b>	<b>33,8</b>	<b>1,8</b>
<b>Europa</b>	<b>838 492</b>	<b>+0,2</b>	<b>1 548 817</b>	<b>-0,7</b>	<b>64,1</b>	<b>1,8</b>
EU-Länder	688 017	-0,4	1 270 008	-1,0	52,6	1,8
Belgien	82 265	-1,1	121 246	-0,6	5,0	1,5
Bulgarien	5 957	+42,6	15 188	+50,7	0,6	2,5
Dänemark	14 852	-7,7	26 661	-11,8	1,1	1,8
Estland	2 240	+41,6	4 859	+65,1	0,2	2,2
Finnland	5 776	+8,9	11 309	+3,8	0,5	2,0
Frankreich	67 633	+7,2	110 890	+4,8	4,6	1,6
Griechenland	5 788	+10,3	12 104	+13,6	0,5	2,1
Republik Irland	10 746	+12,0	21 251	+13,3	0,9	2,0
Italien	39 591	+11,0	76 929	+11,0	3,2	1,9
Kroatien	3 188	+6,3	7 206	+9,7	0,3	2,3
Lettland	2 086	+40,2	4 514	+48,9	0,2	2,2
Litauen	3 551	+17,8	6 737	-29,4	0,3	1,9
Luxemburg	19 987	-5,3	29 291	-3,9	1,2	1,5
Malta	1 562	+22,0	3 577	+19,0	0,1	2,3
Niederlande	149 497	+0,5	239 784	+1,0	9,9	1,6
Österreich	36 554	+3,9	70 088	+3,8	2,9	1,9
Polen	24 365	+11,7	58 576	-4,1	2,4	2,4
Portugal	8 332	+11,6	16 960	+13,1	0,7	2,0
Rumänien	8 974	-14,9	25 063	-2,6	1,0	2,8
Schweden	13 128	+4,0	22 478	-3,7	0,9	1,7
Slowakische Republik	3 456	+22,9	8 168	+28,4	0,3	2,4
Slowenien	2 418	-36,6	6 195	-17,1	0,3	2,6
Spanien	40 223	+11,2	79 904	+6,9	3,3	2,0
Tschechische Republik	12 198	+21,2	58 036	+28,5	2,4	4,8
Ungarn	5 189	-35,5	14 593	-15,9	0,6	2,8
Vereinigtes Königreich	116 462	-15,7	214 093	-19,3	8,9	1,8
Zypern	1 999	+20,1	4 308	+19,8	0,2	2,2
Island	1 333	-2,4	2 476	-18,7	0,1	1,9
Norwegen	5 543	-4,8	10 265	-15,0	0,4	1,9
Russland	3 705	+20,7	7 079	+17,3	0,3	1,9
Schweiz	49 480	-19,1	89 077	-20,5	3,7	1,8
Türkei	38 549	+44,1	71 907	+46,3	3,0	1,9
Ukraine	8 343	+26,8	17 515	+54,1	0,7	2,1
sonstige europäische Länder	43 522	+5,0	80 490	-2,1	3,3	1,8
<b>Afrika</b>	<b>9 698</b>	<b>+11,6</b>	<b>30 774</b>	<b>+36,0</b>	<b>1,3</b>	<b>3,2</b>
Republik Südafrika	1 735	-3,1	4 042	+6,4	0,2	2,3
sonstige afrikanische Länder	7 963	+15,4	26 732	+41,9	1,1	3,4
<b>Asien</b>	<b>110 570</b>	<b>+7,3</b>	<b>241 491</b>	<b>+7,9</b>	<b>10,0</b>	<b>2,2</b>
Arabische Golfstaaten	9 296	+9,4	23 081	+14,4	1,0	2,5
Volksrepublik China und Hongkong	38 718	+4,1	77 464	-1,5	3,2	2,0
Indien	10 348	+20,8	20 592	+16,2	0,9	2,0
Israel	5 079	-12,8	10 994	-13,0	0,5	2,2
Japan	11 377	+14,1	19 972	+12,9	0,8	1,8
Südkorea	7 776	+41,8	14 993	+33,5	0,6	1,9
Taiwan	4 784	-15,3	9 096	-21,4	0,4	1,9
sonstige asiatische Länder	23 192	+6,1	65 299	+20,6	2,7	2,8
<b>Amerika</b>	<b>161 325</b>	<b>+4,3</b>	<b>275 006</b>	<b>+5,4</b>	<b>11,4</b>	<b>1,7</b>
Kanada	12 733	+8,7	23 638	+8,2	1,0	1,9
USA	122 931	+2,9	196 138	+3,7	8,1	1,6
sonstige nordamerikanische Länder	1 026	+96,2	2 016	+64,3	0,1	2,0
Mittelamerika und Karibik	6 345	-13,0	12 927	-7,9	0,5	2,0
Brasilien	9 290	+13,9	20 046	+10,0	0,8	2,2
sonstige südamerikanische Länder	9 000	+21,4	20 241	+23,9	0,8	2,2
<b>Australien</b>	<b>11 281</b>	<b>+3,6</b>	<b>21 897</b>	<b>+1,8</b>	<b>0,9</b>	<b>1,9</b>
<b>Neuseeland und Ozeanien</b>	<b>2 211</b>	<b>-15,0</b>	<b>4 136</b>	<b>-14,3</b>	<b>0,2</b>	<b>1,9</b>
<b>Ohne Angabe</b>	<b>176 461</b>	<b>+48,3</b>	<b>293 184</b>	<b>+55,0</b>	<b>12,1</b>	<b>1,7</b>



## Noch: 3.4 Leistung der Beherbergungsstätten nach Reisegebieten und Herkunftsländern

Januar bis Oktober 2025

Reisegebiet Herkunftsland (ständiger Wohnsitz)	Ankünfte		Übernachtungen			Mittlere Aufenthalts- dauer <sup>3)</sup>
	aller Gäste	Verän- derung <sup>1)</sup>	aller Gäste	Verän- derung <sup>1)</sup>	Anteil <sup>2)</sup>	
<b>Düsseldorf und Kreis Mettmann</b>	<b>3 205 171</b>	<b>+3,5</b>	<b>5 372 691</b>	<b>+1,9</b>	<b>100</b>	<b>1,7</b>
<b>Bundesrepublik Deutschland</b>	<b>2 194 386</b>	<b>+5,4</b>	<b>3 587 842</b>	<b>+5,1</b>	<b>66,8</b>	<b>1,6</b>
<b>Ausland</b>	<b>1 010 785</b>	<b>-0,4</b>	<b>1 784 849</b>	<b>-3,9</b>	<b>33,2</b>	<b>1,8</b>
<b>Europa</b>	<b>661 661</b>	<b>-3,1</b>	<b>1 160 749</b>	<b>-4,6</b>	<b>65,0</b>	<b>1,8</b>
EU-Länder	550 789	-3,1	955 458	-4,8	53,5	1,7
Belgien	37 529	+1,6	57 730	+2,0	3,2	1,5
Bulgarien	3 425	-25,2	6 848	-23,9	0,4	2,0
Dänemark	14 126	+4,8	21 579	+3,7	1,2	1,5
Estland	1 847	+7,0	3 658	+14,5	0,2	2,0
Finnland	7 832	+1,4	14 322	+0,8	0,8	1,8
Frankreich	37 808	-12,3	65 265	-12,6	3,7	1,7
Griechenland	8 840	+8,1	19 312	+11,2	1,1	2,2
Republik Irland	8 180	-0,5	14 530	+0,7	0,8	1,8
Italien	38 199	-7,3	77 124	-6,5	4,3	2,0
Kroatien	3 633	+2,6	7 023	-42,4	0,4	1,9
Lettland	2 050	+3,1	3 740	+12,5	0,2	1,8
Litauen	2 866	+21,3	5 280	+25,0	0,3	1,8
Luxemburg	9 724	-	14 759	+2,5	0,8	1,5
Malta	1 448	+52,1	6 296	+234,7	0,4	4,3
Niederlande	146 245	+9,9	220 967	+10,6	12,4	1,5
Österreich	31 002	-12,1	55 745	-9,8	3,1	1,8
Polen	24 869	+10,7	50 878	+2,4	2,9	2,0
Portugal	7 557	-11,9	14 507	-15,4	0,8	1,9
Rumänien	8 182	+2,2	16 118	+7,4	0,9	2,0
Schweden	15 385	+11,1	25 178	+9,0	1,4	1,6
Slowakische Republik	3 031	-23,9	6 834	-10,7	0,4	2,3
Slowenien	2 551	-	6 279	+9,2	0,4	2,5
Spanien	46 178	+9,1	83 091	+5,0	4,7	1,8
Tschechische Republik	7 500	-4,9	14 426	-3,6	0,8	1,9
Ungarn	5 240	-3,9	9 685	-1,2	0,5	1,8
Vereinigtes Königreich	73 813	-25,9	130 455	-30,3	7,3	1,8
Zypern	1 729	+9,8	3 829	+1,1	0,2	2,2
Island	826	-22,7	1 716	-24,6	0,1	2,1
Norwegen	6 755	-22,3	12 295	-25,1	0,7	1,8
Russland	3 870	-7,3	8 392	-8,4	0,5	2,2
Schweiz	38 091	-15,5	65 037	-15,8	3,6	1,7
Türkei	36 854	+15,8	73 062	+14,6	4,1	2,0
Ukraine	8 724	+51,4	15 582	+42,6	0,9	1,8
sonstige europäische Länder	15 752	-10,3	29 207	-12,8	1,6	1,9
<b>Afrika</b>	<b>13 291</b>	<b>+2,4</b>	<b>28 792</b>	<b>+1,2</b>	<b>1,6</b>	<b>2,2</b>
Republik Südafrika	1 919	-6,9	4 143	-13,8	0,2	2,2
sonstige afrikanische Länder	11 372	+4,1	24 649	+4,2	1,4	2,2
<b>Asien</b>	<b>126 446</b>	<b>-4,0</b>	<b>249 710</b>	<b>-8,2</b>	<b>14,0</b>	<b>2,0</b>
Arabische Golfstaaten	30 540	+5,0	50 839	-1,9	2,8	1,7
Volksrepublik China und Hongkong	34 566	-0,7	62 352	-3,4	3,5	1,8
Indien	10 055	-22,4	22 746	-19,2	1,3	2,3
Israel	4 644	-21,7	10 332	-25,9	0,6	2,2
Japan	19 069	-4,0	46 072	-10,4	2,6	2,4
Südkorea	4 357	+9,8	9 125	+6,9	0,5	2,1
Taiwan	3 184	+14,9	6 980	+6,1	0,4	2,2
sonstige asiatische Länder	20 031	-10,1	41 264	-12,2	2,3	2,1
<b>Amerika</b>	<b>81 533</b>	<b>-6,5</b>	<b>154 483</b>	<b>-10,0</b>	<b>8,7</b>	<b>1,9</b>
Kanada	6 190	-6,0	12 217	-16,2	0,7	2,0
USA	59 400	-3,9	105 808	-7,5	5,9	1,8
sonstige nordamerikanische Länder	553	-64,2	1 195	-58,6	0,1	2,2
Mittelamerika und Karibik	4 250	-29,7	8 825	-34,1	0,5	2,1
Brasilien	5 452	+1,3	13 818	+5,5	0,8	2,5
sonstige südamerikanische Länder	5 688	-2,7	12 620	-5,6	0,7	2,2
<b>Australien</b>	<b>5 879</b>	<b>-16,4</b>	<b>11 798</b>	<b>-23,6</b>	<b>0,7</b>	<b>2,0</b>
<b>Neuseeland und Ozeanien</b>	<b>1 539</b>	<b>+10,4</b>	<b>2 859</b>	<b>-</b>	<b>0,2</b>	<b>1,9</b>
<b>Ohne Angabe</b>	<b>120 436</b>	<b>+31,6</b>	<b>176 458</b>	<b>+17,3</b>	<b>9,9</b>	<b>1,5</b>

Anmerkungen Seite 66

## Noch: 3.4 Leistung der Beherbergungsstätten nach Reisegebieten und Herkunftsländern

Januar bis Oktober 2025

Reisegebiet Herkunftsland (ständiger Wohnsitz)	Ankünfte		Übernachtungen			Mittlere Aufenthalts- dauer <sup>3)</sup>
	aller Gäste	Verän- derung <sup>1)</sup>	aller Gäste	Verän- derung <sup>1)</sup>	Anteil <sup>2)</sup>	
<b>Ruhrgebiet</b>	<b>3 243 260</b>	<b>-2,0</b>	<b>6 347 314</b>	<b>-1,1</b>	<b>100</b>	<b>2,0</b>
<b>Bundesrepublik Deutschland</b>	<b>2 624 536</b>	<b>-1,0</b>	<b>5 186 298</b>	<b>-0,2</b>	<b>81,7</b>	<b>2,0</b>
<b>Ausland</b>	<b>618 724</b>	<b>-6,1</b>	<b>1 161 016</b>	<b>-5,2</b>	<b>18,3</b>	<b>1,9</b>
<b>Europa</b>	<b>423 056</b>	<b>-14,0</b>	<b>784 208</b>	<b>-12,7</b>	<b>67,5</b>	<b>1,9</b>
EU-Länder	358 017	-14,8	650 360	-13,5	56,0	1,8
Belgien	30 277	+0,1	47 518	-0,8	4,1	1,6
Bulgarien	3 636	-5,9	8 429	+10,2	0,7	2,3
Dänemark	11 933	-20,9	19 345	-18,4	1,7	1,6
Estland	948	+9,6	1 852	+0,7	0,2	2,0
Finnland	3 220	-12,1	6 378	-4,5	0,5	2,0
Frankreich	24 951	-11,1	41 803	-13,3	3,6	1,7
Griechenland	3 062	-6,5	6 675	-2,5	0,6	2,2
Republik Irland	2 882	-26,1	5 921	-17,6	0,5	2,1
Italien	18 537	-0,9	40 394	+5,1	3,5	2,2
Kroatien	2 409	-2,6	5 313	+3,4	0,5	2,2
Lettland	1 090	+3,4	2 142	+16,5	0,2	2,0
Litauen	2 402	-5,3	5 316	+8,6	0,5	2,2
Luxemburg	5 896	-11,3	9 023	-8,2	0,8	1,5
Malta	326	-32,8	641	-30,6	0,1	2,0
Niederlande	104 011	-15,8	162 563	-15,6	14,0	1,6
Österreich	23 562	-6,2	46 178	-5,8	4,0	2,0
Polen	27 479	-12,6	58 477	-13,4	5,0	2,1
Portugal	3 983	-30,2	10 111	-26,8	0,9	2,5
Rumänien	13 835	+24,6	27 509	+26,1	2,4	2,0
Schweden	8 595	-9,0	16 343	+0,3	1,4	1,9
Slowakische Republik	2 292	-12,2	6 377	-8,6	0,5	2,8
Slowenien	1 687	-2,9	4 131	-25,3	0,4	2,4
Spanien	19 050	+18,1	37 818	+21,6	3,3	2,0
Tschechische Republik	6 365	-2,3	13 025	-0,3	1,1	2,0
Ungarn	3 522	-11,2	7 672	-14,9	0,7	2,2
Vereinigtes Königreich	31 616	-48,6	58 192	-48,7	5,0	1,8
Zypern	451	+7,6	1 214	+42,7	0,1	2,7
Island	518	+41,1	1 077	+47,1	0,1	2,1
Norwegen	3 484	-25,8	6 340	-26,6	0,5	1,8
Russland	1 810	-12,5	3 695	-18,6	0,3	2,0
Schweiz	22 900	-18,4	41 355	-17,2	3,6	1,8
Türkei	11 775	-10,7	25 155	-21,8	2,2	2,1
Ukraine	5 639	+5,7	13 264	+23,5	1,1	2,4
sonstige europäische Länder	18 913	+3,1	42 962	+9,5	3,7	2,3
<b>Afrika</b>	<b>5 981</b>	<b>+16,5</b>	<b>15 489</b>	<b>+15,8</b>	<b>1,3</b>	<b>2,6</b>
Republik Südafrika	805	-0,9	2 535	+6,6	0,2	3,1
sonstige afrikanische Länder	5 176	+19,7	12 954	+17,8	1,1	2,5
<b>Asien</b>	<b>40 256</b>	<b>-1,4</b>	<b>102 404</b>	<b>-0,7</b>	<b>8,8</b>	<b>2,5</b>
Arabische Golfstaaten	2 955	-27,3	6 958	-18,7	0,6	2,4
Volksrepublik China und Hongkong	12 435	-0,5	30 737	+1,6	2,6	2,5
Indien	5 341	+7,7	18 370	-2,0	1,6	3,4
Israel	1 642	-30,5	3 400	-26,6	0,3	2,1
Japan	3 307	+24,7	7 036	+23,9	0,6	2,1
Südkorea	1 859	+29,5	6 215	+66,1	0,5	3,3
Taiwan	982	+36,8	2 731	+38,6	0,2	2,8
sonstige asiatische Länder	11 735	-3,2	26 957	-8,6	2,3	2,3
<b>Amerika</b>	<b>38 681</b>	<b>-12,1</b>	<b>80 832</b>	<b>-9,2</b>	<b>7,0</b>	<b>2,1</b>
Kanada	3 215	-15,4	7 479	-17,1	0,6	2,3
USA	28 819	-10,5	55 056	-11,4	4,7	1,9
sonstige nordamerikanische Länder	489	-36,7	1 109	-23,1	0,1	2,3
Mittelamerika und Karibik	1 852	-36,4	5 920	+4,8	0,5	3,2
Brasilien	2 252	+0,9	5 508	+5,4	0,5	2,4
sonstige südamerikanische Länder	2 054	-2,7	5 760	+4,0	0,5	2,8
<b>Australien</b>	<b>2 538</b>	<b>-21,2</b>	<b>5 550</b>	<b>-20,5</b>	<b>0,5</b>	<b>2,2</b>
<b>Neuseeland und Ozeanien</b>	<b>430</b>	<b>-20,8</b>	<b>1 033</b>	<b>-5,2</b>	<b>0,1</b>	<b>2,4</b>
<b>Ohne Angabe</b>	<b>107 782</b>	<b>+47,1</b>	<b>171 500</b>	<b>+51,9</b>	<b>14,8</b>	<b>1,6</b>

## Noch: 3.4 Leistung der Beherbergungsstätten nach Reisegebieten und Herkunftsländern

Januar bis Oktober 2025

Reisegebiet Herkunftsland (ständiger Wohnsitz)	Ankünfte		Übernachtungen			Mittlere Aufenthalts- dauer <sup>3)</sup>
	aller Gäste	Verän- derung <sup>1)</sup>	aller Gäste	Verän- derung <sup>1)</sup>	Anteil <sup>2)</sup>	
<b>Bergisches Städtedreieck</b>	<b>318 383</b>	<b>+9,2</b>	<b>716 222</b>	<b>+5,7</b>	<b>100</b>	<b>2,2</b>
<b>Bundesrepublik Deutschland</b>	<b>253 348</b>	<b>+8,8</b>	<b>589 698</b>	<b>+4,6</b>	<b>82,3</b>	<b>2,3</b>
<b>Ausland</b>	<b>65 035</b>	<b>+10,6</b>	<b>126 524</b>	<b>+11,2</b>	<b>17,7</b>	<b>1,9</b>
<b>Europa</b>	<b>44 123</b>	<b>-0,6</b>	<b>89 843</b>	<b>+4,1</b>	<b>71,0</b>	<b>2,0</b>
EU-Länder	36 134	-1,2	64 639	-5,7	51,1	1,8
Belgien	2 317	+7,7	3 457	+4,4	2,7	1,5
Bulgarien	510	+41,3	934	+43,9	0,7	1,8
Dänemark	1 564	+0,4	2 292	-7,5	1,8	1,5
Estland	46	-6,1	71	-28,3	0,1	1,5
Finnland	257	-23,7	478	-18,8	0,4	1,9
Frankreich	2 885	-13,7	4 872	-13,3	3,9	1,7
Griechenland	551	+16,7	1 329	+39,7	1,1	2,4
Republik Irland	329	-11,1	514	-32,5	0,4	1,6
Italien	2 396	+10,7	4 945	+26,4	3,9	2,1
Kroatien	264	-16,7	427	-36,6	0,3	1,6
Lettland	124	+0,8	229	-14,6	0,2	1,8
Litauen	243	+84,1	437	+96,8	0,3	1,8
Luxemburg	321	-6,1	435	-14,4	0,3	1,4
Malta	6	-50,0	7	-83,3	-	1,2
Niederlande	8 224	+17,2	13 172	+12,2	10,4	1,6
Österreich	1 943	-5,9	3 623	-6,2	2,9	1,9
Polen	4 376	-0,3	8 958	-5,9	7,1	2,0
Portugal	513	-2,3	996	-5,7	0,8	1,9
Rumänien	1 212	+2,2	2 542	+21,5	2,0	2,1
Schweden	1 095	-5,9	1 592	-16,3	1,3	1,5
Slowakische Republik	454	+27,9	1 870	+80,9	1,5	4,1
Slowenien	254	-19,6	478	-32,2	0,4	1,9
Spanien	1 568	-2,4	2 815	-7,4	2,2	1,8
Tschechische Republik	871	-3,5	1 556	-32,9	1,2	1,8
Ungarn	787	-13,5	1 358	-14,2	1,1	1,7
Vereinigtes Königreich	2 961	-31,9	5 109	-46,4	4,0	1,7
Zypern	63	+28,6	143	+62,5	0,1	2,3
Island	25	-52,8	41	-48,8	-	1,6
Norwegen	350	-17,3	549	-23,4	0,4	1,6
Russland	184	-15,2	529	+41,1	0,4	2,9
Schweiz	2 478	-11,8	4 200	-15,9	3,3	1,7
Türkei	2 222	+74,1	4 368	+72,9	3,5	2,0
Ukraine	758	-11,7	1 362	-12,2	1,1	1,8
sonstige europäische Länder	1 972	-9,7	14 155	+89,3	11,2	7,2
<b>Afrika</b>	<b>794</b>	<b>+11,8</b>	<b>1 669</b>	<b>+34,1</b>	<b>1,3</b>	<b>2,1</b>
Republik Südafrika	85	-27,4	142	-31,1	0,1	1,7
sonstige afrikanische Länder	709	+19,6	1 527	+47,0	1,2	2,2
<b>Asien</b>	<b>5 117</b>	<b>+15,9</b>	<b>9 925</b>	<b>+6,4</b>	<b>7,8</b>	<b>1,9</b>
Arabische Golfstaaten	242	+0,8	503	+15,1	0,4	2,1
Volksrepublik China und Hongkong	2 092	+17,9	3 260	-4,5	2,6	1,6
Indien	499	-9,8	1 309	-13,4	1,0	2,6
Israel	135	-24,2	372	+2,2	0,3	2,8
Japan	245	-31,0	404	-43,9	0,3	1,6
Südkorea	284	+110,4	641	+40,9	0,5	2,3
Taiwan	109	-7,6	168	-36,1	0,1	1,5
sonstige asiatische Länder	1 511	+42,5	3 268	+50,7	2,6	2,2
<b>Amerika</b>	<b>3 612</b>	<b>+4,8</b>	<b>6 615</b>	<b>-6,4</b>	<b>5,2</b>	<b>1,8</b>
Kanada	324	-8,2	697	-1,4	0,6	2,2
USA	2 678	+5,4	4 724	-5,3	3,7	1,8
sonstige nordamerikanische Länder	31	+72,2	66	+8,2	0,1	2,1
Mittelamerika und Karibik	157	-6,0	325	-18,8	0,3	2,1
Brasilien	206	+9,6	380	-35,9	0,3	1,8
sonstige südamerikanische Länder	216	+22,0	423	+31,4	0,3	2,0
<b>Australien</b>	<b>173</b>	<b>-21,7</b>	<b>332</b>	<b>-30,1</b>	<b>0,3</b>	<b>1,9</b>
<b>Neuseeland und Ozeanien</b>	<b>54</b>	<b>+50,0</b>	<b>96</b>	<b>+9,1</b>	<b>0,1</b>	<b>1,8</b>
<b>Ohne Angabe</b>	<b>11 162</b>	<b>+100,1</b>	<b>18 044</b>	<b>+94,5</b>	<b>14,3</b>	<b>1,6</b>

Anmerkungen Seite 66

## Noch: 3.4 Leistung der Beherbergungsstätten nach Reisegebieten und Herkunftsländern

Januar bis Oktober 2025

Reisegebiet Herkunftsland (ständiger Wohnsitz)	Ankünfte		Übernachtungen			Mittlere Aufenthalts- dauer <sup>3)</sup>
	aller Gäste	Verän- derung <sup>1)</sup>	aller Gäste	Verän- derung <sup>1)</sup>	Anteil <sup>2)</sup>	
<b>Nordrhein-Westfalen</b>	<b>20 858 482</b>	<b>+1,9</b>	<b>46 716 957</b>	<b>+1,6</b>	<b>100</b>	<b>2,2</b>
<b>Bundesrepublik Deutschland</b>	<b>16 195 127</b>	<b>+1,7</b>	<b>37 242 935</b>	<b>+1,6</b>	<b>79,7</b>	<b>2,3</b>
<b>Ausland</b>	<b>4 663 355</b>	<b>+2,5</b>	<b>9 474 022</b>	<b>+1,5</b>	<b>20,3</b>	<b>2,0</b>
<b>Europa</b>	<b>3 278 948</b>	<b>-2,3</b>	<b>6 847 044</b>	<b>-2,4</b>	<b>72,3</b>	<b>2,1</b>
EU-Länder	2 827 055	-2,5	5 954 579	-2,4	62,9	2,1
Belgien	292 003	+1,8	543 668	+3,0	5,7	1,9
Bulgarien	19 036	+1,8	49 600	+15,2	0,5	2,6
Dänemark	75 852	-7,2	140 681	-5,7	1,5	1,9
Estland	6 731	+13,9	13 444	+16,0	0,1	2,0
Finnland	23 215	-0,7	43 361	-1,9	0,5	1,9
Frankreich	197 042	-3,2	336 892	-5,6	3,6	1,7
Griechenland	23 432	+7,2	51 229	+8,4	0,5	2,2
Republik Irland	27 936	+1,2	54 787	+3,9	0,6	2,0
Italien	136 721	+1,9	284 132	+3,5	3,0	2,1
Kroatien	14 261	+2,1	34 938	-16,4	0,4	2,4
Lettland	8 045	+14,6	17 626	+23,3	0,2	2,2
Litauen	12 997	+2,1	37 660	-8,5	0,4	2,9
Luxemburg	49 667	-4,8	79 705	-3,0	0,8	1,6
Malta	3 842	+19,6	11 526	+65,0	0,1	3,0
Niederlande	1 011 778	+2,4	2 275 558	+3,0	24,0	2,2
Österreich	133 689	-5,3	263 941	-5,3	2,8	2,0
Polen	134 011	-1,4	349 184	-8,4	3,7	2,6
Portugal	27 383	-6,5	57 856	-12,2	0,6	2,1
Rumänien	46 658	+4,4	134 875	+15,0	1,4	2,9
Schweden	57 728	+2,5	97 151	+1,4	1,0	1,7
Slowakische Republik	15 139	-2,4	47 912	+1,7	0,5	3,2
Slowenien	10 371	-16,6	30 201	-11,9	0,3	2,9
Spanien	135 163	+10,8	260 809	+6,8	2,8	1,9
Tschechische Republik	42 684	+4,2	124 216	+10,4	1,3	2,9
Ungarn	21 735	-19,7	51 528	-14,8	0,5	2,4
Vereinigtes Königreich	294 874	-24,2	550 442	-26,7	5,8	1,9
Zypern	5 062	+14,5	11 657	+16,3	0,1	2,3
Island	3 361	-3,5	6 707	-11,0	0,1	2,0
Norwegen	23 651	-16,0	42 759	-23,7	0,5	1,8
Russland	12 109	+1,8	25 901	-8,6	0,3	2,1
Schweiz	161 350	-15,0	294 016	-15,5	3,1	1,8
Türkei	104 927	+20,7	210 407	+14,4	2,2	2,0
Ukraine	31 680	+26,0	66 367	+31,1	0,7	2,1
sonstige europäische Länder	114 815	+3,0	246 308	+4,2	2,6	2,1
<b>Afrika</b>	<b>38 457</b>	<b>+7,6</b>	<b>103 443</b>	<b>+10,2</b>	<b>1,1</b>	<b>2,7</b>
Republik Südafrika	6 236	-1,6	15 765	-2,8	0,2	2,5
sonstige afrikanische Länder	32 221	+9,6	87 678	+12,9	0,9	2,7
<b>Asien</b>	<b>353 111</b>	<b>+0,8</b>	<b>784 266</b>	<b>-0,5</b>	<b>8,3</b>	<b>2,2</b>
Arabische Golfstaaten	52 392	-0,4	107 101	-4,3	1,1	2,0
Volksrepublik China und Hongkong	110 252	+2,2	224 221	-0,6	2,4	2,0
Indien	34 829	+3,1	88 617	-1,1	0,9	2,5
Israel	14 217	-16,6	32 468	-14,7	0,3	2,3
Japan	40 768	+2,7	88 641	-0,8	0,9	2,2
Südkorea	18 131	+20,4	38 789	+19,0	0,4	2,1
Taiwan	11 234	-5,7	23 470	-8,5	0,2	2,1
sonstige asiatische Länder	71 288	-1,3	180 959	+3,4	1,9	2,5
<b>Amerika</b>	<b>358 398</b>	<b>-</b>	<b>690 019</b>	<b>+0,2</b>	<b>7,3</b>	<b>1,9</b>
Kanada	28 043	-0,5	58 677	-4,0	0,6	2,1
USA	268 096	+0,6	486 731	+0,7	5,1	1,8
sonstige nordamerikanische Länder	3 362	+3,3	6 089	-7,3	0,1	1,8
Mittelamerika und Karibik	15 896	-20,4	36 683	-13,9	0,4	2,3
Brasilien	21 594	+4,7	52 068	+6,7	0,5	2,4
sonstige südamerikanische Länder	21 407	+6,6	49 771	+6,8	0,5	2,3
<b>Australien</b>	<b>24 627</b>	<b>-6,3</b>	<b>50 760</b>	<b>-8,9</b>	<b>0,5</b>	<b>2,1</b>
<b>Neuseeland und Ozeanien</b>	<b>5 416</b>	<b>-9,4</b>	<b>11 311</b>	<b>-5,4</b>	<b>0,1</b>	<b>2,1</b>
<b>Ohne Angabe</b>	<b>604 398</b>	<b>+45,6</b>	<b>987 179</b>	<b>+44,7</b>	<b>10,4</b>	<b>1,6</b>

## 4.1 Leistung der Campingplätze nach Herkunftsländern

Oktober 2025

Herkunftsland (ständiger Wohnsitz)	Ankünfte		Übernachtungen			Mittlere Aufenthaltsdauer <sup>3)</sup>
	aller Gäste	Veränderung <sup>1)</sup>	aller Gäste	Veränderung <sup>1)</sup>	Anteil <sup>2)</sup>	
<b>Nordrhein-Westfalen</b>	<b>78 153</b>	<b>-0,7</b>	<b>199 805</b>	<b>-3,5</b>	<b>100</b>	<b>2,6</b>
<b>Bundesrepublik Deutschland</b>	<b>69 179</b>	<b>-3,1</b>	<b>182 430</b>	<b>-4,8</b>	<b>91,3</b>	<b>2,6</b>
<b>Ausland</b>	<b>8 974</b>	<b>+22,7</b>	<b>17 375</b>	<b>+12,7</b>	<b>8,7</b>	<b>1,9</b>
<b>Europa</b>	<b>6 994</b>	<b>+2,6</b>	<b>15 205</b>	<b>+2,6</b>	<b>87,5</b>	<b>2,2</b>
EU-Länder	6 125	-1,6	13 190	-3,1	75,9	2,2
Belgien	914	-8,9	1 605	-13,3	9,2	1,8
Bulgarien	5	+25,0	9	-86,6	0,1	1,8
Dänemark	153	+3,4	277	-	1,6	1,8
Estland	-	-	-	-	-	-
Finnland	64	+6,7	86	+1,2	0,5	1,3
Frankreich	103	-8,8	209	-0,5	1,2	2,0
Griechenland	5	x	7	x	-	1,4
Republik Irland	90	x	491	x	2,8	5,5
Italien	37	+105,6	121	+105,1	0,7	3,3
Kroatien	7	+250,0	42	x	0,2	6,0
Lettland	5	x	26	x	0,1	5,2
Litauen	1	x	1	x	-	1,0
Luxemburg	44	-18,5	73	-27,0	0,4	1,7
Malta	-	-	-	-	-	-
Niederlande	3 954	-2,3	8 752	-2,6	50,4	2,2
Österreich	58	+18,4	133	+30,4	0,8	2,3
Polen	48	+380,0	135	+487,0	0,8	2,8
Portugal	4	-50,0	4	-73,3	-	1,0
Rumänien	19	x	31	x	0,2	1,6
Schweden	247	-1,6	335	+10,9	1,9	1,4
Slowakische Republik	-	-	-	-	-	-
Slowenien	7	x	13	+225,0	0,1	1,9
Spanien	39	-11,4	94	-24,8	0,5	2,4
Tschechische Republik	11	-8,3	46	+91,7	0,3	4,2
Ungarn	6	x	14	x	0,1	2,3
Vereinigtes Königreich	304	-21,9	686	-49,4	3,9	2,3
Zypern	-	-	-	-	-	-
Island	3	x	4	x	-	1,3
Norwegen	76	-3,8	90	-15,9	0,5	1,2
Russland	-	-	-	-	-	-
Schweiz	261	+3,6	572	+10,6	3,3	2,2
Türkei	8	x	15	x	0,1	1,9
Ukraine	5	-44,4	19	+5,6	0,1	3,8
sonstige europäische Länder	516	+109,8	1 315	+131,1	7,6	2,5
<b>Afrika</b>	<b>4</b>	<b>+33,3</b>	<b>4</b>	<b>+33,3</b>	<b>-</b>	<b>1,0</b>
Republik Südafrika	4	x	4	x	-	1,0
sonstige afrikanische Länder	-	-	-	-	-	-
<b>Asien</b>	<b>29</b>	<b>+11,5</b>	<b>45</b>	<b>+2,3</b>	<b>0,3</b>	<b>1,6</b>
Arabische Golfstaaten	2	x	8	x	-	4,0
Volksrepublik China und Hongkong	4	x	4	x	-	1,0
Indien	8	x	8	x	-	1,0
Israel	10	+150,0	20	+150,0	0,1	2,0
Japan	-	-	-	-	-	-
Südkorea	1	-75,0	1	-75,0	-	1,0
Taiwan	4	x	4	x	-	1,0
sonstige asiatische Länder	-	-	-	-	-	-
<b>Amerika</b>	<b>25</b>	<b>-24,2</b>	<b>63</b>	<b>+16,7</b>	<b>0,4</b>	<b>2,5</b>
Kanada	4	-20,0	8	+60,0	-	2,0
USA	7	-58,8	41	+17,1	0,2	5,9
sonstige nordamerikanische Länder	-	-	-	-	-	-
Mittelamerika und Karibik	-	-	-	-	-	-
Brasilien	10	+150,0	10	+150,0	0,1	1,0
sonstige südamerikanische Länder	4	-	4	-	-	1,0
<b>Australien</b>	<b>32</b>	<b>+128,6</b>	<b>46</b>	<b>-17,9</b>	<b>0,3</b>	<b>1,4</b>
<b>Neuseeland und Ozeanien</b>	<b>6</b>	<b>+50,0</b>	<b>8</b>	<b>-46,7</b>	<b>-</b>	<b>1,3</b>
<b>Ohne Angabe</b>	<b>1 884</b>	<b>+350,7</b>	<b>2 004</b>	<b>+379,4</b>	<b>11,5</b>	<b>1,1</b>

1) Veränderung gegenüber dem Vorjahreszeitraum in % – 2) Bei Übernachtungen von Gästen aus der Bundesrepublik Deutschland und dem Ausland: Anteil an allen Übernachtungen im Bundesgebiet; sonst: Anteil an allen Übernachtungen am Ausland zusammen. – 3) mittlere Aufenthaltsdauer in Tagen = Übernachtungen / Ankünfte

## 4.2 Leistung der Campingplätze nach Herkunftsländern

Januar bis Oktober 2025

Herkunftsland (ständiger Wohnsitz)	Ankünfte		Übernachtungen			Mittlere Aufenthaltsdauer <sup>3)</sup>
	aller Gäste	Veränderung <sup>1)</sup>	aller Gäste	Veränderung <sup>1)</sup>	Anteil <sup>2)</sup>	
<b>Nordrhein-Westfalen</b>	<b>1 086 228</b>	<b>+15,1</b>	<b>2 847 447</b>	<b>+12,9</b>	<b>100</b>	<b>2,6</b>
<b>Bundesrepublik Deutschland</b>	<b>918 108</b>	<b>+13,5</b>	<b>2 479 709</b>	<b>+13,4</b>	<b>87,1</b>	<b>2,7</b>
<b>Ausland</b>	<b>168 120</b>	<b>+24,8</b>	<b>367 738</b>	<b>+9,2</b>	<b>12,9</b>	<b>2,2</b>
<b>Europa</b>	<b>130 106</b>	<b>-0,2</b>	<b>328 382</b>	<b>-0,8</b>	<b>89,3</b>	<b>2,5</b>
EU-Länder	120 102	+0,1	306 705	-	83,4	2,6
Belgien	14 517	-0,1	29 693	+0,5	8,1	2,0
Bulgarien	60	+25,0	169	-48,3	-	2,8
Dänemark	3 270	-12,4	6 691	-22,5	1,8	2,0
Estland	59	-20,3	77	-31,3	-	1,3
Finnland	679	+12,8	1 022	+13,2	0,3	1,5
Frankreich	3 321	-10,8	6 050	-10,6	1,6	1,8
Griechenland	12	-53,8	19	-64,2	-	1,6
Republik Irland	475	+57,8	1 741	+95,0	0,5	3,7
Italien	1 650	-2,4	2 942	+3,6	0,8	1,8
Kroatien	34	+70,0	86	+45,8	-	2,5
Lettland	19	-45,7	43	-6,5	-	2,3
Litauen	78	+116,7	95	-24,6	-	1,2
Luxemburg	849	-0,6	1 972	+10,0	0,5	2,3
Malta	13	+225,0	13	+116,7	-	1,0
Niederlande	82 200	+7,0	229 382	+6,6	62,4	2,8
Österreich	1 331	-0,9	3 227	+3,4	0,9	2,4
Polen	563	-10,5	1 199	-2,0	0,3	2,1
Portugal	101	-49,8	297	-18,2	0,1	2,9
Rumänien	74	-23,7	145	-34,4	-	2,0
Schweden	3 041	+0,2	4 413	+4,8	1,2	1,5
Slowakische Republik	37	-51,3	65	-45,4	-	1,8
Slowenien	89	-49,7	174	-56,4	-	2,0
Spanien	855	-15,5	1 683	-21,8	0,5	2,0
Tschechische Republik	286	+6,3	521	-3,2	0,1	1,8
Ungarn	86	-63,4	173	-65,3	-	2,0
Vereinigtes Königreich	6 402	-38,3	14 811	-43,7	4,0	2,3
Zypern	1	-88,9	2	-93,9	-	2,0
Island	52	+108,0	95	+156,8	-	1,8
Norwegen	1 227	-39,4	1 789	-71,2	0,5	1,5
Russland	27	-	53	-23,2	-	2,0
Schweiz	4 562	-12,8	9 897	-13,8	2,7	2,2
Türkei	67	+76,3	125	+76,1	-	1,9
Ukraine	138	+34,0	247	+60,4	0,1	1,8
sonstige europäische Länder	3 931	+36,8	9 471	+44,7	2,6	2,4
<b>Afrika</b>	<b>62</b>	<b>+1,6</b>	<b>83</b>	<b>+13,7</b>	<b>-</b>	<b>1,3</b>
Republik Südafrika	19	-54,8	22	-54,2	-	1,2
sonstige afrikanische Länder	43	+126,3	61	+144,0	-	1,4
<b>Asien</b>	<b>260</b>	<b>-6,8</b>	<b>432</b>	<b>-28,1</b>	<b>0,1</b>	<b>1,7</b>
Arabische Golfstaaten	24	-48,9	36	-60,4	-	1,5
Volksrepublik China und Hongkong	36	-18,2	83	-	-	2,3
Indien	13	x	15	x	-	1,2
Israel	44	-12,0	67	-1,5	-	1,5
Japan	9	+28,6	13	-7,1	-	1,4
Südkorea	13	-79,7	17	-91,9	-	1,3
Taiwan	17	+240,0	26	+136,4	-	1,5
sonstige asiatische Länder	104	+67,7	175	+40,0	-	1,7
<b>Amerika</b>	<b>470</b>	<b>-17,5</b>	<b>862</b>	<b>-12,2</b>	<b>0,2</b>	<b>1,8</b>
Kanada	72	-42,9	120	-39,4	-	1,7
USA	172	-9,0	332	-13,8	0,1	1,9
sonstige nordamerikanische Länder	3	-50,0	3	-75,0	-	1,0
Mittelamerika und Karibik	27	-35,7	36	-50,7	-	1,3
Brasilien	129	-21,3	279	+24,0	0,1	2,2
sonstige südamerikanische Länder	67	+55,8	92	+3,4	-	1,4
<b>Australien</b>	<b>219</b>	<b>+29,6</b>	<b>465</b>	<b>+37,2</b>	<b>0,1</b>	<b>2,1</b>
<b>Neuseeland und Ozeanien</b>	<b>77</b>	<b>-15,4</b>	<b>154</b>	<b>-11,0</b>	<b>-</b>	<b>2,0</b>
<b>Ohne Angabe</b>	<b>36 926</b>	<b>x</b>	<b>37 360</b>	<b>x</b>	<b>10,2</b>	<b>1,0</b>

Anmerkungen Seite 79

## Reisegebiete in Nordrhein-Westfalen



Grafik: IT.NRW



## Reisegebiete in Nordrhein-Westfalen

Amtliche Schlüssel-Nummer	Verwaltungsbezirk	Amtliche Schlüssel-Nummer	Verwaltungsbezirk
<b>Eifel und Region Aachen</b>		<b>Bergisches Land</b>	
334 000	Städteregion Aachen	316 000	Leverkusen, krfr. Stadt
358 000	Kreis Düren	374 000	Oberbergischer Kreis
366 000	Kreis Euskirchen	378 000	Rhein.-Berg. Kreis
<b>Niederrhein</b>		<b>Bergisches Städtedreieck</b>	
112 000	Duisburg, krfr. Stadt	120 000	Remscheid, krfr. Stadt
114 000	Krefeld, krfr. Stadt	122 000	Solingen, krfr. Stadt
116 000	Mönchengladbach, krfr. Stadt	124 000	Wuppertal, krfr. Stadt
154 000	Kreis Kleve	<b>Bonn und Rhein-Sieg-Kreis</b>	
162 000	Rhein-Kreis Neuss	314 000	Bonn, krfr. Stadt
166 000	Kreis Viersen		Rhein-Sieg-Kreis
170 000	Kreis Wesel	<b>Köln und Rhein-Erft-Kreis</b>	
370 000	Kreis Heinsberg	315 000	Köln, krfr. Stadt
<b>Münsterland</b>		362 000	Rhein-Erft-Kreis
515 000	Münster, krfr. Stadt	<b>Düsseldorf und Kreis Mettmann</b>	
554 000	Kreis Borken	111 000	Düsseldorf, krfr. Stadt
558 000	Kreis Coesfeld	158 000	Kreis Mettmann
566 000	Kreis Steinfurt	<b>Ruhrgebiet</b>	
570 000	Kreis Warendorf	113 000	Essen, krfr. Stadt
<b>Teutoburger Wald</b>		117 000	Mülheim an der Ruhr, krfr. Stadt
711 000	Bielefeld, krfr. Stadt	119 000	Oberhausen, krfr. Stadt
754 000	Kreis Gütersloh	512 000	Bottrop, krfr. Stadt
758 000	Kreis Herford	513 000	Gelsenkirchen, krfr. Stadt
762 000	Kreis Höxter	562 000	Kreis Recklinghausen
766 000	Kreis Lippe	911 000	Bochum, krfr. Stadt
770 000	Kreis Minden-Lübbecke	913 000	Dortmund, krfr. Stadt
774 000	Kreis Paderborn	914 000	Hagen, krfr. Stadt
<b>Sauerland</b>		915 000	Hamm, krfr. Stadt
958 000	Hochsauerland Kreis	916 000	Herne, krfr. Stadt
962 000	Märkischer Kreis	954 000	Ennepe-Ruhr-Kreis
966 000	Kreis Olpe	978 000	Kreis Unna
974 000	Kreis Soest	<b>Siegerland-Wittgenstein</b>	
<b>Siegerland-Wittgenstein</b>		970 000	Kreis Siegen-Wittgenstein

## Kur- und Erholungsorte in Nordrhein-Westfalen

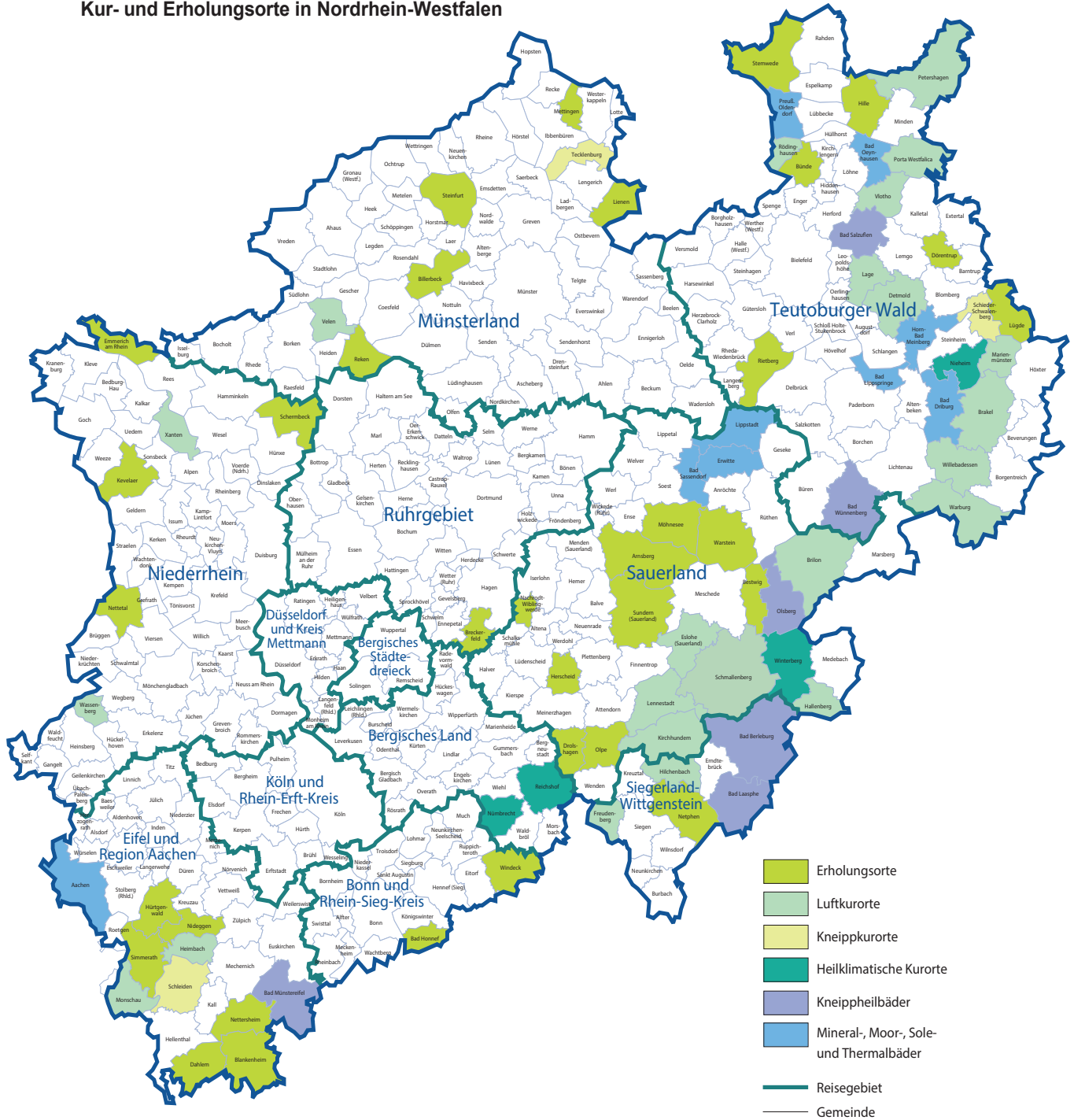

Grafik: IT.NRW

## Kurorte und Erholungsorte in Nordrhein-Westfalen

Amtliche Schlüssel-Nummer	Gemeinde	Amtliche Schlüssel-Nummer	Gemeinde
<b>Mineral-, Moor-, Sole- und Thermalbäder</b>		<b>noch: Luftkurort</b>	
334 002	Aachen, Stadt	770 028	Petershagen, Stadt
762 004	Bad Driburg, Stadt	770 032	Porta Westfalica, Stadt
774 008	Bad Lippspringe, Stadt	758 028	Rödinghausen
770 004	Bad Oeynhausen, Stadt	958 040	Schmallenberg, Stadt
974 008	Bad Sassendorf	958 044	Sundern (Sauerland), Stadt
974 016	Erwitte, Stadt	554 064	Velen, Stadt
766 032	Horn-Bad Meinberg, Stadt	758 036	Vlotho, Stadt
974 028	Lippstadt, Stadt	762 036	Warburg, Stadt
770 036	Preußisch-Oldendorf, Stadt	370 036	Wassenberg, Stadt
		762 040	Willebadessen, Stadt
		170 052	Xanten, Stadt
<b>Heilklimatischer Kurort</b>		<b>Erholungsort</b>	
762 028	Nieheim, Stadt	958 004	Arnsberg, Stadt
374 032	Nümbrecht	382 008	Bad Honnef, Stadt
374 040	Reichshof	958 008	Bestwig
958 048	Winterberg, Stadt	558 008	Billerbeck, Stadt
		366 008	Blankenheim
<b>Kneippkurort</b>		954 004	Breckerfeld, Stadt
766 060	Schieder-Schwalenberg, Stadt	758 004	Bünde, Stadt
366 036	Schleiden, Stadt	366 012	Dahlem
566 088	Tecklenburg, Stadt	766 024	Dörentrup
		966 008	Drolshagen, Stadt
<b>Kneippheilbad</b>		154 008	Emmerich am Rhein, Stadt
970 004	Bad Berleburg, Stadt	962 020	Herscheid
970 028	Bad Laasphe, Stadt	770 012	Hille
366 004	Bad Münstereifel, Stadt	358 016	Hürtgenwald
766 008	Bad Salzuflen, Stadt	154 032	Kevelaer, Stadt
774 040	Bad Wünnenberg, Stadt	566 044	Lienen
958 036	Olsberg, Stadt	766 052	Lügde, Stadt
		566 056	Mettingen
<b>Luftkurort</b>		974 032	Möhnesee
762 016	Brakel, Stadt	962 044	Nachrodt-Wiblingwerde
958 012	Brilon, Stadt	970 032	Netphen, Stadt
766 020	Detmold, Stadt	366 032	Nettersheim
958 016	Eslohe (Sauerland)	166 016	Nettetal, Stadt
970 016	Freudenberg, Stadt	358 044	Nideggen, Stadt
958 020	Hallenberg, Stadt	966 024	Olpe, Stadt
358 012	Heimbach, Stadt	554 044	Reken
970 020	Hilchenbach, Stadt	754 032	Rietberg, Stadt
966 016	Kirchhundem	170 036	Schermbeck
766 040	Lage, Stadt	334 028	Simmerath
966 020	Lennestadt, Stadt	566 084	Steinfurt, Stadt
762 024	Marienmünster, Stadt	770 044	Stemwede
334 020	Monschau, Stadt	958 044	Sundern, Stadt
		974 044	Warstein, Stadt
		382 076	Windeck

Stand: Januar 2025

## Veröffentlichungen aus den Bereichen Handel und Verkehr

### Entwicklung von Umsatz und Beschäftigung in nordrhein-westfälischen Unternehmen des Einzelhandels, des Kraftfahrzeughandels, des Großhandels und des Gastgewerbes

Inhalt: Jedes der drei monatlich erscheinenden Hefte enthält die vorläufigen Ergebnisse der Umsatzentwicklung und der Entwicklung der Beschäftigtenzahlen als Messzahlen auf der Basis des Jahres 2015 und als prozentuale Abweichung zum Vormonat und zum Vorjahresmonat. Die Ergebnisse werden in einigen Eckzahlen für die wichtigsten Wirtschaftszweige dargestellt.

Einzelhandel:	Artikel-Nr. G11
Gastgewerbe:	Artikel-Nr. G43
Großhandel:	Artikel-Nr. G12
Kraftfahrzeughandel (inkl. Instandhaltung und Reparatur):	Artikel-Nr. G15

**Fachliche Auskünfte zu diesen Veröffentlichungen erteilen Ihnen gerne Nicolai Lonny und Yu-Ri Löschner unter Telefon-Nr. 0211 9449-3265 bzw. 0211 9449-3786.**

### Gäste und Übernachtungen im Reiseverkehr Nordrhein-Westfalens

Inhalt: Das Heft enthält vorläufige Ergebnisse von Ankünften, Übernachtungen und Aufenthaltsdauer der Gäste in nordrhein-westfälischen Beherbergungsstätten sowie die Zahl der Beherbergungsstätten, Gästebetten und die prozentuale Kapazitätsauslastung gegliedert nach Bade-, Kur-, Erholungsorten und sonstigen Gemeinden, nach Betriebsarten, Regionaleinheiten, Reisegebieten und nach Herkunftsländern. Dargestellt wird die Anzahl, die prozentuale Veränderung gegenüber dem Vorjahresmonat sowie die durchschnittliche Aufenthaltsdauer in Tagen.

Artikel-Nr. G41

**Fachliche Auskünfte zu diesen Veröffentlichungen erteilen Ihnen gerne Fabio De Leonardis und Michael Schumann unter Telefon-Nr. 0211 9449-3069 bzw. 0211 9449-3818.**

---

Alle Statistischen Berichte finden Sie als PDF-Datei zum kostenlosen Download unter [www.it.nrw](http://www.it.nrw) in der Rubrik Aktuell / Publikationen.