



Gäste und Übernachtungen im Reiseverkehr Nordrhein-Westfalens

April 2003

Herausgegeben vom
Landesamt für Datenverarbeitung und Statistik Nordrhein-Westfalen
Mauerstraße 51, 40476 Düsseldorf • Postfach 10 11 05, 40002 Düsseldorf
Telefon 0211 9449-01 • Telefax 0211 442006
Internet: <http://www.lids.nrw.de>
E-Mail: poststelle@lds.nrw.de

Erschienen im Juli 2003

Preis dieser Ausgabe:
5,10 EUR (Jahresbezugspreis 51,00 EUR)

© Landesamt für Datenverarbeitung und Statistik NRW, Düsseldorf, 2003
Für nicht gewerbliche Zwecke sind Vervielfältigung und unentgeltliche Verbreitung, auch auszugsweise, mit Quellenangabe gestattet. Die Verbreitung, auch auszugsweise, über elektronische Systeme/Datenträger bedarf der vorherigen Zustimmung. Alle übrigen Rechte bleiben vorbehalten.



Gäste und Übernachtungen im Reiseverkehr Nordrhein-Westfalens

April 2003

Hinweis

Sehr geehrte Damen und Herren,
bei uns hat sich leider der Fehlerteufel eingeschlichen.

Aus programmtechnischen Gründen enthält die Tabelle 3.1 falsche
Werte.

Wir bitten, das Versehen zu entschuldigen und die korrigierte
Fassung in die Publikation einzulegen.

Landesamt
für Datenverarbeitung und Statistik
Nordrhein-Westfalen

[Korrektur S. 44-57 eingearbeitet!](#)

Herausgegeben vom
Landesamt für Datenverarbeitung und Statistik Nordrhein-Westfalen
Mauerstraße 51, 40476 Düsseldorf • Postfach 10 11 05, 40002 Düsseldorf
Telefon 0211 9449-01 • Telefax 0211 442006
Internet: <http://www.lids.nrw.de>
E-Mail: poststelle@lds.nrw.de

Erschienen im September 2003

© Landesamt für Datenverarbeitung und Statistik NRW, Düsseldorf, 2003
Für nicht gewerbliche Zwecke sind Vervielfältigung und unentgeltliche Verbreitung, auch auszugsweise, mit Quellenangabe gestattet. Die Verbreitung, auch auszugsweise, über elektronische Systeme/Datenträger bedarf der vorherigen Zustimmung. Alle übrigen Rechte bleiben vorbehalten.

Inhalt

	Seite
Vorbemerkungen	5
 Tabellenteil	
1. Entwicklung der Ankünfte und Übernachtungen	9
2. Kapazität und Leistung der Beherbergungsstätten nach	
2.1 Verwaltungsbezirken	10
2.2 Gemeindegruppen und Betriebsarten	24
2.3 Reisegebieten und Betriebsarten	28
2.4 Reisegebieten und Herkunftsländern	32
3. Leistung der Beherbergungsstätten nach	
3.1 Verwaltungsbezirken	44
3.2 Gemeindegruppen und Betriebsarten	58
3.3 Reisegebieten und Betriebsarten	62
3.4 Reisegebieten und Herkunftsländern	66
4. Leistung der Campingplätze nach Herkunftsländern	78
 Karte	
Reisegebiete in Nordrhein-Westfalen	83
Übersicht über die neuen Reisegebiete / Regionen in Nordrhein-Westfalen	85
 Karte	
Kur- und Erholungsorte in Nordrhein-Westfalen	89
Verzeichnis der Kurorte und Erholungsorte in Nordrhein-Westfalen	91
 Veröffentlichungen	 93

Vorbemerkungen

Neues Merkmal: Die Zimmerauslastung

Ab Januar 2003 gibt es in der Beherbergungsstatistik für die Betriebe der klassischen Hotellerie (das sind die Hotels, die Gasthöfe, die Pensionen und die Hotels garni) ein neues Merkmal, welches präziser als es bisher durch die Bettenauslastung geschah, die Auslastung eines Betriebes wiedergibt, die sog. Zimmerauslastung. Sie berechnet sich nach der Anzahl der täglich belegten Zimmer – unabhängig von der Zahl der Personen –, addiert über den gesamten Monat. Die so ermittelte Anzahl der belegten „Zimmertage“ zum Verhältnis der Anzahl der angebotenen „Zimmertage“ ergibt die durchschnittliche Belegung der Gästezimmer. Unter Zimmertage versteht man die im Monat an einem Tag belegten bzw. angebotenen Gästezimmer. Als ein Zimmer wird auch ein Appartement oder eine Wohnung gezählt.

Zusammen mit der durchschnittlichen Auslastung der angebotenen Betten erhält der Nutzer ein sehr gutes Maß für die allgemeine Auslastung der Beherbergungsstätten.

Reisegebiete in Nordrhein-Westfalen

Ab Januar 2000 wurden die nordrhein-westfälischen Reisegebiete neu festgelegt. Statt bisher neun Reisegebiete ist das Land jetzt in elf touristische Regionen eingeteilt. Eine grafische Darstellung der neuen Regionen und die Zuordnung der kreisfreien Städte und Kreise befinden sich am Ende des Berichtes.

Prädikatisierte Orte in NRW

Die Zahl der prädikatisierten Orte in Nordrhein-Westfalen beträgt zur Zeit 68. Darunter befinden sich 9 Mineral-, Moor-, Sole- und Thermalbäder, 3 Heilklimatische Kurorte, 8 Kneippkurorte, 4 Kneippheilbäder, 18 Luftkurorte und 26 Erholungsorte. Eine Übersicht der Lage dieser Orte finden Sie ebenfalls am Ende des Berichtes.

Gäste und Übernachtungen im Reiseverkehr NRW's

Die vorliegenden Monatsergebnisse enthalten vorläufige Zahlen. In der Regel weichen aber die endgültigen Ergebnisse nur geringfügig davon ab. In den aufsummierten Teiljahresergebnissen im zweiten Teil des Berichtes fließen jeweils nachträgliche Meldungen von Beherbergungsbetrieben ein, so dass diese Ergebnisse im Laufes des Jahres beständiger werden.

Die Rechtsgrundlage dieser Erhebung ist das Gesetz zur Neuordnung der Statistik über die Beherbergung im Reiseverkehr vom 22. Mai 2002 (BGBl. I S. 1642). Nach § 3 dieses Gesetzes werden nur Beherbergungsstätten in die Erhebung einbezogen, die gleichzeitig mehr als acht Gäste vorübergehend beherbergen können.

Zur Zeit gibt es in Nordrhein-Westfalen acht Gemeinden (von 396), die keine Beherbergungsstätte mit mehr als acht Betten haben und deshalb nicht in die Erhebung einbezogen sind.

Zeichenerklärung

(nach DIN 55 301)

- 0 weniger als die Hälfte von 1 in der letzten besetzten Stelle, jedoch mehr als nichts
- nichts vorhanden (genau null)
- . Zahlenwert unbekannt oder geheim zu halten
- x Tabellenfach gesperrt, weil Aussage nicht sinnvoll
- . . . Angabe fällt später an

Hinweis

Abweichungen in den Summen ergeben sich aus dem Runden der Einzelwerte.

Eventuelle Abweichungen der Monatswerte in *Tabelle 1* gegenüber den Monatswerten vorangegangener Statistischer Berichte ergeben sich durch Nachmeldungen.

Tabellenteil

1. Entwicklung der Ankünfte und Übernachtungen

Zeitraum	Ankünfte		Übernachtungen		Ankünfte		Übernachtungen	
	aller Gäste	ausländischer Gäste	aller Gäste	ausländischer Gäste	aller Gäste	ausländischer Gäste	aller Gäste	ausländischer Gäste
	Anzahl				Veränderungen zum Vorjahresmonat in %			
2002 Januar	1 047 417	194 052	2 599 021	458 993	+4,3	+5,0	+2,2	+4,9
Februar	1 062 153	197 857	2 648 701	494 380	+2,1	+0,6	+1,7	+3,8
März	1 155 759	200 087	2 943 325	479 510	-7,1	-8,9	-3,4	-8,0
April	1 220 328	223 669	3 055 171	527 288	+12,5	+25,5	+6,1	+35,9
Mai	1 261 219	191 428	3 134 407	429 864	-9,5	-13,7	-8,8	-13,8
Juni	1 296 718	200 948	3 228 334	434 999	+0,4	+4,8	+1,5	+5,5
Juli	1 177 621	228 041	3 214 532	549 247	+9,5	+6,1	+3,8	+4,7
August	1 130 357	226 823	3 179 490	552 840	-8,7	+2,1	-7,0	-1,0
September	1 415 838	242 527	3 521 358	565 672	-3,0	+4,5	-4,1	+4,6
Oktober	1 354 175	238 908	3 466 862	538 011	-2,3	-3,6	-4,6	-12,0
November	1 279 741	202 648	2 954 171	438 470	-1,1	+2,4	-2,2	-0,4
Dezember	971 880	186 020	2 390 212	403 430	-0,2	+8,1	-2,2	+2,8
2003 Januar	983 987	193 678	2 419 927	445 804	-6,1	-0,2	-6,9	-2,9
Februar	1 020 675	180 841	2 453 366	420 453	-3,9	-8,6	-7,4	-15,0
März	1 196 945	216 083	2 956 185	517 112	+3,6	+8,0	+0,4	+7,8
April	1 044 976	183 007	2 742 733	401 240	-14,4	-18,2	-10,2	-23,9
Mai
Juni
Juli
August
September
Oktober
November
Dezember

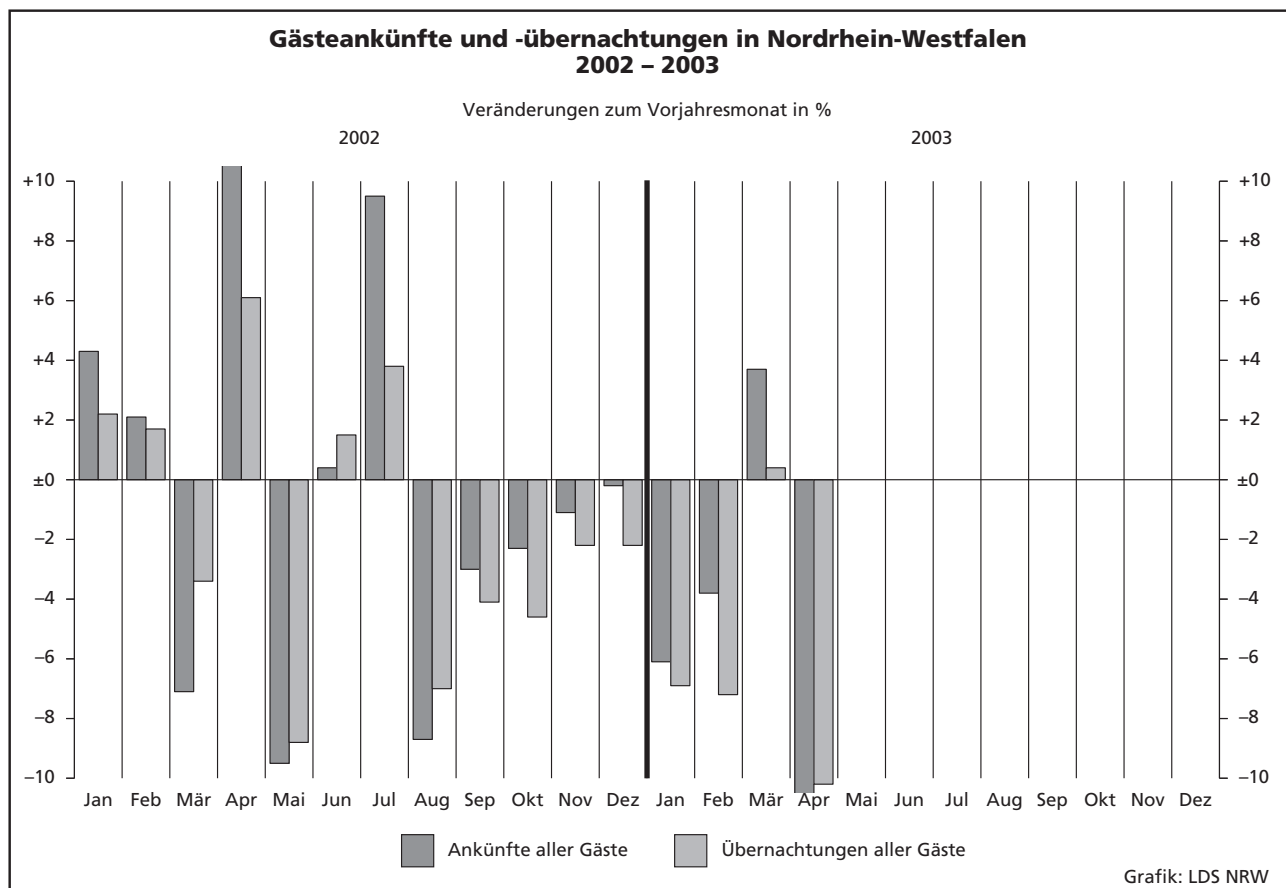

2.1 Kapazität und Leistung der Beherber

April

Amtliche Schlüsselnummer	Verwaltungsbezirk	Betriebe		Gästezimmer ²⁾			Betten		
		geöffnete	Veränderung ¹⁾	an-gebotene	Veränderung ¹⁾	mittlere Auslastung ³⁾	an-gebotene	Veränderung ¹⁾	mittlere Auslastung ⁴⁾
111 000	Kreisfreie Städte								
112 000	Düsseldorf	200	-2,0	9 744	.	38,4	16 371	+1,1	27,8
113 000	Duisburg	49	-2,0	1 267	.	39,6	2 637	-2,3	30,6
114 000	Essen	82	-1,2	3 224	.	44,0	6 372	+3,4	39,7
116 000	Krefeld	28	-	860	.	45,4	1 726	+2,7	31,8
117 000	Mönchengladbach	34	-5,6	1 021	.	36,9	1 777	-4,8	29,2
119 000	Mülheim an der Ruhr	28	-	675	.	30,9	1 430	+1,5	25,1
120 000	Oberhausen	21	+5,0	768	.	41,9	1 339	+2,4	31,5
122 000	Remscheid	20	-	532	.	36,8	935	-0,7	26,8
124 000	Solingen	28	-3,4	587	.	27,0	1 309	-1,7	26,0
	Wuppertal	41	+2,5	1 116	.	37,1	2 642	-0,2	27,5
154 000	Kreis Kleve	105	-3,7	1 977	.	41,6	5 193	+0,1	36,9
154 004	Bedburg-Hau	4	-	34	.	11,7	60	+1,7	10,1
154 008	Emmerich am Rhein, Stadt	11	-8,3	144	.	37,7	340	+5,3	26,7
154 012	Geldern, Stadt	9	-	137	.	59,1	482	+1,5	53,1
154 016	Goch, Stadt	6	-	152	.	50,2	269	-2,9	35,0
154 020	Issum	-	-	-	-	-	-	-	-
154 024	Kalkar, Stadt	5	-	493	.	47,1	1 005	+1,2	45,8
154 028	Kerken	4	-	29	.	28,4	124	-11,4	35,5
154 032	Kevelaer, Stadt	22	-	299	.	25,6	761	+4,0	20,9
154 036	Kleve, Stadt	10	-	342	.	44,8	906	-1,9	36,6
154 040	Kranenburg	8	-11,1	42	.	.	339	-4,8	.
154 044	Rees, Stadt	9	-	116	.	20,2	241	-	15,0
154 048	Rheurdt	4	-20,0	16	.	3,8	145	-8,2	30,3
154 052	Straelen, Stadt	4	-20,0	74	.	51,9	266	+4,7	35,8
154 056	Uedem	3	-	61	.	.	131	-	.
154 060	Wachtendonk	2	-	15	.	.	34	-	.
154 064	Weeze	4	-	23	.	31,4	90	-	34,1
158 000	Kreis Mettmann	108	-	3 463	.	34,8	6 977	+0,5	26,2
158 004	Erkrath, Stadt	10	-	231	.	24,4	395	+4,5	19,0
158 008	Haan, Stadt	7	-	205	.	30,0	511	-1,9	30,5
158 012	Heiligenhaus, Stadt	6	-	115	.	30,1	216	-6,1	21,2
158 016	Hilden, Stadt	12	+9,1	428	.	37,6	887	+6,9	33,2
158 020	Langenfeld (Rhld.), Stadt	8	-11,1	188	.	27,4	345	-2,0	19,1
158 024	Mettmann, Stadt	9	-	422	.	38,5	1 009	-0,5	25,4
158 026	Monheim am Rhein, Stadt	8	-11,1	294	.	26,0	470	-2,5	20,0
158 028	Ratingen, Stadt	31	-	1 352	.	39,5	2 480	-0,8	28,8
158 032	Velbert, Stadt	14	-	196	.	31,3	609	+0,8	20,4
158 036	Wülfrath, Stadt	3	+50,0	32	.	22,9	55	+61,8	16,8
162 000	Kreis Neuss	81	-3,6	2 764	.	34,4	5 171	+1,0	26,0
162 004	Dormagen, Stadt	17	-5,6	388	.	35,3	590	-2,8	28,5
162 008	Grevenbroich, Stadt	6	-14,3	213	.	42,1	358	-2,5	30,1
162 012	Jüchen	1	-50,0	9	.	.	16	-63,6	.
162 016	Kaarst, Stadt	8	-	341	.	33,1	545	-	25,0
162 020	Korschenbroich, Stadt	5	-	62	.	.	86	-8,5	.
162 022	Meerbusch, Stadt	13	-7,1	339	.	25,7	568	-0,2	19,0
162 024	Neuss, Stadt	26	+4,0	1 355	.	36,4	2 912	+3,7	26,9
162 028	Rommerskirchen	5	-	57	.	41,3	96	+15,7	34,1
166 000	Kreis Viersen	65	+1,6	1 007	.	32,8	2 605	-2,0	31,1
166 004	Brüggen	5	-	104	.	23,5	341	-1,4	27,2
166 008	Grefrath	2	-	97	.	.	181	-	.
166 012	Kempfen, Stadt	6	-	88	.	26,2	140	-	21,9
166 016	Nettetal, Stadt	15	-	156	.	42,4	957	-5,6	43,6
166 020	Niederkrüchten	5	-	57	.	28,2	101	+2,0	21,3
166 024	Schwalmtal	6	+50,0	44	.	.	85	+51,8	.
166 028	Tönisvorst, Stadt	5	-	59	.	22,6	102	-	16,1
166 032	Viersen, Stadt	12	-7,7	159	.	20,9	264	-7,0	16,1
166 036	Willich, Stadt	9	-	243	.	37,0	434	-0,5	24,6
170 000	Kreis Wesel	91	-2,2	1 870	.	34,7	3 785	-3,1	26,0
170 004	Alpen	1	-	10	.	.	20	-	.
170 008	Dinslaken, Stadt	10	-	163	.	31,7	316	-9,5	27,1
170 012	Hamminkeln, Stadt	8	-	97	.	25,4	251	+0,8	17,4
170 016	Hünxe	2	-	40	.	.	78	-	.

1) Veränderung gegenüber dem Vorjahresmonat in % – 2) es werden nur die Gästezimmer der Betriebe der klassischen Hotellerie gezählt; ein Appartement Auslastung = (Übernachtungen / angebotene Bettentage) * 100 – 5) mittlere Aufenthaltsdauer (in Tagen) = Übernachtungen / Ankünfte

gungsstätten nach Verwaltungsbezirken

2003

Ankünfte				Übernachtungen				Mittlere Aufenthaltsdauer ⁵⁾		Amtliche Schlüsselnummer
aller Gäste	Veränderung ¹⁾	ausländischer Gäste	Veränderung ¹⁾	aller Gäste	Veränderung ¹⁾	ausländischer Gäste	Veränderung ¹⁾	aller Gäste	ausländischer Gäste	
80 154	-28,7	27 362	-44,7	135 482	-43,7	49 074	-60,3	1,7	1,8	111 000
12 079	-13,4	1 727	-41,9	24 177	-20,8	4 014	-40,4	2,0	2,3	112 000
32 313	-10,8	5 599	-40,3	75 632	-20,0	12 179	-54,0	2,3	2,2	113 000
8 087	-35,6	1 756	-30,6	16 465	-31,8	3 676	-39,3	2,0	2,1	114 000
8 351	-17,8	1 748	-15,8	15 489	-18,6	3 791	-20,6	1,9	2,2	116 000
5 735	-30,5	514	-44,0	10 777	-30,8	1 308	-48,2	1,9	2,5	117 000
7 304	-18,7	921	-11,8	12 632	-19,5	1 580	-35,8	1,7	1,7	119 000
5 028	-8,4	1 142	-17,0	7 414	-23,0	1 626	-33,6	1,5	1,4	120 000
4 734	-30,1	634	-50,5	10 021	-31,7	1 532	-53,2	2,1	2,4	122 000
10 326	-20,3	1 690	-22,3	21 777	-24,9	3 358	-36,7	2,1	2,0	124 000
25 218	-7,9	5 492	+27,6	57 300	-	11 147	+24,4	2,3	2,0	154 000
95	-51,5	-	-100,0	182	-53,2	-	-100,0	1,9	-	154 004
1 283	+4,8	287	-2,0	2 724	+29,7	478	+10,1	2,1	1,7	154 008
1 861	-3,6	252	+96,9	7 683	-1,9	369	+57,0	4,1	1,5	154 012
1 494	+8,0	96	+71,4	2 824	+13,5	173	+86,0	1,9	1,8	154 016
-	-	-	-	-	-	-	-	-	-	154 020
6 909	-8,7	3 780	+43,8	13 811	+7,3	7 523	+76,8	2,0	2,0	154 024
1 249	-2,8	36	-41,0	1 320	-29,8	54	-75,6	1,1	1,5	154 028
2 268	-15,3	203	+34,4	4 655	-10,6	312	+2,6	2,1	1,5	154 032
4 679	-5,9	644	-0,9	9 938	-8,1	1 787	-28,4	2,1	2,8	154 036
673	-2,3	73	-18,0	1 075	-20,5	110	-65,3	1,6	1,5	154 040
647	-7,0	35	x	1 316	-1,6	175	x	2,0	5,0	154 044
1 241	-32,3	67	-67,3	2 856	-22,3	127	-74,1	2,3	1,9	154 048
.	154 052
.	154 056
.	154 060
344	+201,8	-	-	920	+113,0	-	-	2,7	-	154 064
27 362	-31,3	4 976	-36,5	53 872	-36,9	12 039	-45,3	2,0	2,4	158 000
1 324	-26,4	196	-66,5	2 254	-43,2	350	-78,4	1,7	1,8	158 004
1 597	-22,4	167	-56,5	4 375	-37,9	348	-66,4	2,7	2,1	158 008
838	-47,0	121	-48,1	1 376	-51,5	305	-30,0	1,6	2,5	158 012
4 387	-24,7	482	-32,5	8 297	-33,2	987	-46,7	1,9	2,0	158 016
1 163	-41,6	104	-62,0	1 976	-47,9	283	-62,8	1,7	2,7	158 020
4 147	-11,4	1 072	+9,5	7 417	-24,9	2 405	-3,7	1,8	2,2	158 024
1 206	-67,9	180	-65,0	2 825	-53,2	471	-48,9	2,3	2,6	158 026
10 589	-30,9	2 391	-39,8	21 343	-37,5	6 090	-50,4	2,0	2,5	158 028
1 974	-28,8	257	+42,8	3 731	-27,3	753	+27,4	1,9	2,9	158 032
137	+144,6	6	x	278	+82,9	47	x	2,0	7,8	158 036
21 244	-18,1	4 847	-33,1	40 215	-32,5	8 676	-56,5	1,9	1,8	162 000
2 223	-23,9	478	+11,7	5 046	-33,2	927	-37,3	2,3	1,9	162 004
1 233	-30,3	201	-48,3	3 163	-29,0	676	-40,4	2,6	3,4	162 008
.	162 012
2 284	-6,2	507	-11,5	4 090	-22,3	1 032	-39,9	1,8	2,0	162 016
.	162 020
1 970	-21,8	352	-43,9	3 238	-43,9	696	-67,4	1,6	2,0	162 022
12 978	-17,1	3 287	-36,1	23 352	-33,7	5 256	-60,4	1,8	1,6	162 024
363	+77,9	19	+35,7	981	+86,1	69	+64,3	2,7	3,6	162 028
10 001	-25,4	754	-19,1	23 806	-17,4	1 750	-33,7	2,4	2,3	166 000
1 242	-34,5	79	+113,5	2 784	-22,4	152	+52,0	2,2	1,9	166 004
.	166 008
512	-17,6	66	-25,0	919	-15,8	196	-6,2	1,8	3,0	166 012
4 596	-20,3	150	-23,1	12 504	-9,3	372	-25,0	2,7	2,5	166 016
305	+55,6	58	+152,2	645	+18,8	139	+120,6	2,1	2,4	166 020
.	166 024
253	-39,6	40	-14,9	494	-37,1	142	-40,6	2,0	3,6	166 028
692	-44,1	80	-60,4	1 118	-49,0	168	-62,4	1,6	2,1	166 032
1 360	-32,2	240	-5,5	3 209	-29,2	504	-39,1	2,4	2,1	166 036
15 210	-19,3	1 964	-32,8	29 557	-17,6	3 976	-29,0	1,9	2,0	170 000
.	170 004
1 160	-16,2	110	-49,3	2 567	-17,9	178	-58,7	2,2	1,6	170 008
831	-28,1	52	-24,6	1 312	-23,2	75	-47,2	1,6	1,4	170 012
.	170 016

oder eine Wohnung zählt dabei wie ein Gästezimmer – 3) mittlere Auslastung = (belegte Zimmertage / angebotene Zimmertage) * 100 – 4) mittlere

Noch: **2.1 Kapazität und Leistung der Beherber****April**

Amtliche Schlüssel- nummer	Verwaltungsbezirk	Betriebe		Gästezimmer ²⁾			Betten		
		geöffnete	Verände- rung ¹⁾	an- gebotene	Verände- rung ¹⁾	mittlere Auslastung ³⁾	an- gebotene	Verände- rung ¹⁾	mittlere Auslastung ⁴⁾
170 020	Noch: Kreis Wesel								
170 024	Kamp-Lintfort, Stadt	8	–	160	.	28,0	239	–0,4	22,6
170 028	Moers, Stadt	14	–6,7	394	.	41,2	741	–3,3	30,2
170 032	Neukirchen-Vluyn, Stadt	3	–25,0	38	.	26,9	59	–61,9	24,6
170 036	Rheinberg, Stadt	5	+25,0	61	.	15,1	93	+12,0	11,2
170 040	Schermbach	10	–	251	.	30,9	571	+4,6	27,9
170 044	Sonsbeck	4	–20,0	10	.	6,7	110	–7,6	30,5
170 048	Voerde (Niederrhein), Stadt	5	–	117	.	22,7	211	–1,9	14,7
170 052	Wesel, Stadt	12	–	367	.	40,1	752	+0,9	25,5
	Xanten, Stadt	9	–	162	.	37,7	344	+1,2	26,7
100 000	Reg.-Bez. Düsseldorf	981	–1,5	30 875	.	37,9	60 269	+0,4	29,8
	Kreisfreie Städte								
313 000	Aachen	58	+3,6	1 811	.	48,7	4 113	+2,5	42,9
314 000	Bonn	94	+2,2	3 680	.	42,7	7 167	–0,3	32,5
315 000	Köln	253	–	12 852	.	44,1	23 143	+4,7	34,0
316 000	Leverkusen	24	+4,3	918	.	43,1	1 575	+2,9	29,6
354 000	Kreis Aachen	106	–4,5	1 493	.	28,1	3 975	–4,0	29,4
354 004	Alsdorf, Stadt	2	–	50	.	.	85	+7,6	.
354 008	Baesweiler, Stadt	2	–	16	.	.	58	–	.
354 012	Eschweiler, Stadt	12	–	180	.	20,4	285	–1,0	16,9
354 016	Herzogenrath, Stadt	6	–	55	.	34,4	151	–11,7	34,5
354 020	Monschau, Stadt	32	–	377	.	25,2	1 237	+2,2	32,6
354 024	Roetgen	4	+33,3	34	.	38,9	87	+29,9	28,8
354 028	Simmerath	33	–10,8	438	.	33,3	1 500	–7,4	33,0
354 032	Stolberg (Rhld.), Stadt	10	–9,1	243	.	24,5	394	–9,0	21,8
354 036	Würselen, Stadt	5	–16,7	100	.	28,0	178	–17,6	19,7
358 000	Kreis Düren	82	–1,2	972	.	33,0	2 460	–1,2	23,1
358 004	Aldenhoven	1	–	8	.	.	15	–	.
358 008	Düren, Stadt	15	–	305	.	42,5	547	+4,8	27,4
358 012	Heimbach, Stadt	25	+8,7	195	.	13,7	571	+0,7	11,2
358 016	Hürtgenwald	8	–	153	.	49,0	332	–2,9	29,5
358 020	Inden	2	–	23	.	.	44	–	.
358 024	Jülich, Stadt	6	–14,3	113	.	33,1	187	–9,7	24,2
358 028	Kreuzau	4	–	15	.	40,4	131	–	20,9
358 032	Langerwehe	1	–	5	.	–	10	–	–
358 036	Linnich, Stadt	2	–	20	.	.	29	–	.
358 040	Merzenich	–	–	–	–	–	–	–	–
358 044	Nideggen, Stadt	14	–12,5	110	.	22,4	527	–5,2	29,6
358 048	Niederzier	3	–	25	.	27,7	47	–	18,9
358 052	Nörvenich	–	–	–	–	–	–	–	–
358 056	Titz	–	–	–	–	–	–	–	–
358 060	Vettweiß	1	–	–	.	–	20	–	–
362 000	Erftkreis	105	–	2 035	.	33,8	4 501	+6,2	29,7
362 004	Bedburg, Stadt	2	–	56	.	.	91	–7,1	.
362 008	Bergheim, Stadt	16	+6,7	203	.	26,8	371	+28,8	17,4
362 012	Brühl, Stadt	12	–20,0	319	.	38,6	656	–5,6	23,4
362 016	Elsdorf	4	–	41	.	.	69	–	.
362 020	Erftstadt, Stadt	10	–	78	.	19,4	245	+10,9	20,9
362 024	Frechen, Stadt	18	+20,0	476	.	33,6	858	+34,5	23,8
362 028	Hürth, Stadt	15	+7,1	375	.	40,4	1 299	+1,2	47,6
362 032	Kerpen, Stadt	9	–10,0	141	.	32,3	255	–5,6	21,6
362 036	Pulheim, Stadt	10	–9,1	226	.	36,0	361	–4,0	27,1
362 040	Wesseling, Stadt	9	–	120	.	29,5	296	–0,7	21,9
366 000	Kreis Euskirchen	144	–2,0	1 072	.	22,3	6 556	–2,4	26,9
366 004	Bad Münstereifel, Stadt	33	–2,9	255	.	16,4	1 132	–10,7	25,5
366 008	Blankenheim	14	+7,7	115	.	11,0	605	–0,8	34,8
366 012	Dahlem	8	–	50	.	14,7	899	+0,2	8,4
366 016	Euskirchen, Stadt	13	–13,3	149	.	29,5	389	–8,5	31,9
366 020	Hellenthal	15	–6,3	84	.	37,1	578	–5,1	37,1
366 024	Kall	15	–	77	.	9,2	474	–0,6	25,4
366 028	Mechernich, Stadt	13	+8,3	111	.	16,8	315	+19,3	20,5
366 032	Nettersheim	9	–	34	.	12,5	812	+3,3	46,2

Anmerkungen siehe Seite 10

gungsstätten nach Verwaltungsbezirken

2003

Ankünfte				Übernachtungen				Mittlere Aufenthaltsdauer ⁵⁾		Amtliche Schlüsselnummer
aller Gäste	Veränderung ¹⁾	ausländischer Gäste	Veränderung ¹⁾	aller Gäste	Veränderung ¹⁾	ausländischer Gäste	Veränderung ¹⁾	aller Gäste	ausländischer Gäste	
789	-13,6	127	-	1 617	-9,5	331	+9,2	2,0	2,6	170 020
3 931	-17,6	521	-41,5	6 712	-24,9	966	-44,5	1,7	1,9	170 024
335	-38,2	36	-62,5	435	-62,7	76	-59,4	1,3	2,1	170 028
170	+126,7	99	x	313	+105,9	197	x	1,8	2,0	170 032
2 468	-19,3	325	-43,5	4 771	-18,2	588	-42,6	1,9	1,8	170 036
269	-24,0	3	-75,0	1 008	-22,7	14	-39,1	3,7	4,7	170 040
458	-40,3	28	-74,5	933	-39,1	39	-85,4	2,0	1,4	170 044
2 862	-21,1	348	-19,1	5 762	-14,7	955	-1,1	2,0	2,7	170 048
1 427	-17,3	155	-38,0	2 755	-0,3	378	+11,2	1,9	2,4	170 052
273 146	-22,7	61 126	-36,6	534 616	-29,7	119 726	-50,7	2,0	2,0	100 000
23 515	-6,8	5 745	+3,8	52 943	-3,7	10 378	+6,8	2,3	1,8	313 000
34 748	-20,2	5 614	-1,1	68 891	-18,7	13 739	+8,8	2,0	2,4	314 000
128 278	-11,4	38 663	-7,3	234 982	-6,5	78 238	-2,7	1,8	2,0	315 000
8 180	-8,1	2 225	-16,6	13 935	-24,8	4 309	-32,1	1,7	1,9	316 000
12 358	-14,1	2 463	-8,8	34 766	-10,4	6 302	-9,4	2,8	2,6	354 000
.	354 004
.	354 008
589	-43,3	73	-52,0	1 444	-47,9	145	-83,0	2,5	2,0	354 012
702	+19,8	20	-55,6	1 565	-1,7	48	-66,4	2,2	2,4	354 016
4 042	-5,0	1 065	+0,9	12 080	+0,8	2 745	+24,6	3,0	2,6	354 020
360	+22,4	59	+210,5	752	+41,4	107	+409,5	2,1	1,8	354 024
4 398	-16,3	823	-18,8	14 571	-8,5	2 358	-15,8	3,3	2,9	354 028
1 348	-17,7	335	+25,0	2 573	-31,2	746	+8,0	1,9	2,2	354 032
531	-39,9	68	-32,7	1 033	-34,9	105	-34,0	1,9	1,5	354 036
7 789	-16,7	1 146	+3,3	16 973	-8,8	2 569	+4,0	2,2	2,2	358 000
.	358 004
2 521	-24,4	342	-16,2	4 495	-24,2	795	-13,0	1,8	2,3	358 008
700	-2,1	164	+30,2	1 917	+9,5	392	+43,6	2,7	2,4	358 012
1 459	-0,2	278	+12,1	2 943	+4,0	567	+7,8	2,0	2,0	358 016
.	358 020
736	-33,2	87	-49,4	1 360	-30,1	191	-43,0	1,8	2,2	358 024
323	-15,9	-	-100,0	820	-14,8	-	-100,0	2,5	-	358 028
-	-	-	-	-	-	-	-	-	-	358 032
.	358 036
-	-	-	-	-	-	-	-	-	-	358 040
1 716	-12,9	257	+90,4	4 683	+5,0	580	+67,6	2,7	2,3	358 044
65	+150,0	-	-	266	+107,8	-	-	4,1	-	358 048
-	-	-	-	-	-	-	-	-	-	358 052
-	-	-	-	-	-	-	-	-	-	358 056
-	-100,0	-	-	-	-100,0	-	-	-	-	358 060
16 027	-23,1	3 625	+7,8	40 000	-13,5	6 688	-2,1	2,5	1,8	362 000
.	362 004
870	-14,5	110	+25,0	1 933	-14,8	369	+125,0	2,2	3,4	362 008
2 618	-14,2	544	-31,7	4 589	-19,9	846	-31,2	1,8	1,6	362 012
.	362 016
538	-31,4	32	-64,8	1 538	-30,9	128	-40,7	2,9	4,0	362 020
3 428	+4,6	498	+29,4	6 085	+3,0	660	-10,1	1,8	1,3	362 024
4 744	-28,2	1 978	+37,8	18 540	-1,6	3 810	+19,1	3,9	1,9	362 028
1 004	-37,1	139	+2,2	1 651	-41,8	264	-25,8	1,6	1,9	362 032
1 398	-37,5	177	-7,8	2 931	-33,1	357	-4,3	2,1	2,0	362 036
917	-39,2	71	-2,7	1 941	-30,0	136	-29,5	2,1	1,9	362 040
15 157	-16,0	1 414	+36,5	52 641	-11,1	3 863	+23,4	3,5	2,7	366 000
2 856	-18,4	130	-13,3	8 594	-3,8	320	-17,7	3,0	2,5	366 004
2 257	+10,8	130	+23,8	6 323	+21,1	293	+87,8	2,8	2,3	366 008
811	-64,9	27	-25,0	2 266	-66,8	35	-27,1	2,8	1,3	366 012
1 514	-10,7	135	-27,8	3 720	+3,9	381	-39,4	2,5	2,8	366 016
1 923	-15,3	214	+26,6	6 435	-4,1	569	+45,2	3,3	2,7	366 020
1 072	-27,5	24	-48,9	3 331	-23,1	72	-25,0	3,1	3,0	366 024
621	-1,4	45	+350,0	1 933	+25,1	104	+352,2	3,1	2,3	366 028
1 469	-6,5	14	-	11 258	-8,5	139	+6,9	7,7	9,9	366 032

Noch: **2.1 Kapazität und Leistung der Beherber****April**

Amtliche Schlüsselnummer	Verwaltungsbezirk	Betriebe		Gästezimmer ²⁾			Betten		
		geöffnete	Veränderung ¹⁾	an-gebotene	Veränderung ¹⁾	mittlere Auslastung ³⁾	an-gebotene	Veränderung ¹⁾	mittlere Auslastung ⁴⁾
	Noch: Kreis Euskirchen								
366 036	Schleiden, Stadt	17	–	161	.	40,0	1 186	–0,5	19,1
366 040	Weilerswist	3	–	26	.	13,6	53	+8,2	9,7
366 044	Zülpich, Stadt	4	–20,0	10	.	42,3	113	–18,1	54,0
370 000	Kreis Heinsberg	45	+2,3	626	.	34,4	1 256	–1,1	29,0
370 004	Erkelenz, Stadt	7	–	94	.	36,3	201	–	33,3
370 008	Gangelt	1	–	5	.	.	9	–	.
370 012	Geilenkirchen, Stadt	6	–	99	.	42,3	199	–13,1	35,5
370 016	Heinsberg, Stadt	4	–	48	.	.	83	–	.
370 020	Hückelhoven, Stadt	5	–	101	.	29,8	179	+1,1	21,0
370 024	Selfkant	–	–	–	–	–	–	–	–
370 028	Übach-Palenberg, Stadt	4	+100,0	59	.	19,5	103	+53,7	46,9
370 032	Waldfeucht	1	–	10	.	.	18	–10,0	.
370 036	Wassenberg, Stadt	8	–	97	.	35,6	159	+0,6	25,3
370 040	Wegberg, Stadt	9	–10,0	113	.	35,4	305	–6,4	23,3
374 000	Oberbergischer Kreis	134	–2,9	1 504	.	29,4	6 473	–3,3	38,6
374 004	Bergneustadt, Stadt	9	–	37	.	25,6	510	–	40,6
374 008	Engelskirchen	8	–	70	.	.	331	–0,9	.
374 012	Gummersbach, Stadt	22	–	385	.	31,1	1 004	–3,6	25,4
374 016	Hückeswagen, Stadt	5	–	41	.	25,5	204	+0,5	25,8
374 020	Lindlar	12	–7,7	100	.	12,7	477	–1,4	20,6
374 024	Marienheide	9	–10,0	77	.	19,2	535	–5,8	36,5
374 028	Morsbach	3	–	47	.	.	250	–1,2	.
374 032	Nümbrecht	12	–	230	.	50,9	1 012	+0,5	53,7
374 036	Radevormwald, Stadt	9	–	47	.	26,5	537	+0,4	41,3
374 040	Reichshof	18	+5,9	181	.	18,4	695	+7,3	52,7
374 044	Waldbröl, Stadt	5	–16,7	15	.	11,6	229	–14,2	34,4
374 048	Wiehl, Stadt	10	–16,7	168	.	32,3	340	–32,4	20,6
374 052	Wipperfürth, Stadt	12	–	106	.	32,4	349	+1,7	31,2
378 000	Rhein.-Berg.-Kreis	81	+2,5	1 207	.	28,9	3 809	–1,2	29,2
378 004	Bergisch Gladbach, Stadt	25	+8,7	497	.	32,8	1 492	+2,2	29,1
378 008	Burscheid, Stadt	5	–	108	.	33,4	150	–	31,5
378 012	Kürten	9	–	104	.	30,5	225	+16,6	30,9
378 016	Leichlingen (Rhld.), Stadt	9	–10,0	86	.	24,7	482	–22,1	52,4
378 020	Odenthal	6	–14,3	86	.	40,5	219	–11,3	23,6
378 024	Overath, Stadt	10	–	153	.	17,0	349	–0,3	12,8
378 028	Rösrath, Stadt	5	+66,7	44	.	14,1	281	+23,8	26,8
378 032	Wermelskirchen, Stadt	12	–	129	.	22,3	611	–	22,3
382 000	Rhein-Sieg-Kreis	190	–1,6	3 936	.	33,8	9 386	–1,3	28,2
382 004	Alfter	3	–	58	.	28,4	105	–	19,3
382 008	Bad Honnef, Stadt	20	–4,8	488	.	36,9	1 539	–1,3	35,3
382 012	Bornheim, Stadt	14	–	188	.	36,8	417	+1,0	26,4
382 016	Eitorf	6	–	155	.	19,0	281	+3,7	13,6
382 020	Hennef (Sieg), Stadt	17	–	334	.	17,9	1 247	–1,0	30,5
382 024	Königswinter, Stadt	34	–	721	.	40,3	1 914	–0,5	29,5
382 028	Lohmar, Stadt	13	–	176	.	25,5	318	–	16,6
382 032	Meckenheim, Stadt	4	–20,0	78	.	43,5	175	–7,9	22,4
382 036	Much	5	–	135	.	.	259	–17,8	.
382 040	Neunkirchen-Seelscheid	2	–	27	.	.	48	–	.
382 044	Niederkassel, Stadt	8	–	126	.	23,0	217	–	20,3
382 048	Rheinbach, Stadt	6	+20,0	98	.	25,2	162	+20,9	19,8
382 052	Ruppichteroth	4	+33,3	99	.	44,3	255	+35,6	27,2
382 056	Sankt Augustin, Stadt	6	–	150	.	43,5	257	–1,2	30,2
382 060	Siegburg, Stadt	13	–7,1	340	.	25,7	552	–0,9	23,0
382 064	Swisttal	3	–	56	.	26,7	97	–	23,2
382 068	Troisdorf, Stadt	12	–	448	.	39,7	723	+0,6	28,3
382 072	Wachtberg	5	–	141	.	41,4	261	–	31,1
382 076	Windeck	15	–11,8	118	.	15,9	559	–17,2	23,8
300 000	Reg.-Bez. Köln	1 316	–0,6	32 106	.	39,0	74 414	+0,9	32,1
	Kreisfreie Städte								
512 000	Bottrop	14	–6,7	308	.	35,2	501	–9,4	28,6
513 000	Gelsenkirchen	16	+6,7	592	.	38,5	1 037	+6,6	29,6
515 000	Münster	83	–	2 198	.	41,1	7 005	–1,1	41,4

Anmerkungen siehe Seite 10

gungsstätten nach Verwaltungsbezirken

2003

Ankünfte				Übernachtungen				Mittlere Aufenthaltsdauer ⁵⁾		Ämtliche Schlüsselnummer
aller Gäste	Veränderung ¹⁾	ausländischer Gäste	Veränderung ¹⁾	aller Gäste	Veränderung ¹⁾	ausländischer Gäste	Veränderung ¹⁾	aller Gäste	ausländischer Gäste	
2 258	+2,8	649	+139,5	6 796	-9,5	1 835	+61,0	3,0	2,8	366 036
81	+11,0	8	-42,9	154	-9,4	18	+28,6	1,9	2,3	366 040
295	+6,9	38	+15,2	1 831	-13,5	97	-14,9	6,2	2,6	366 044
4 537	-12,1	907	-10,0	10 928	+2,7	2 834	+11,1	2,4	3,1	370 000
863	-5,2	134	-34,3	2 008	-10,6	320	-45,2	2,3	2,4	370 004
.	370 008
662	-0,3	330	+27,4	2 117	+39,8	1 221	+80,6	3,2	3,7	370 012
.	370 016
504	-35,2	110	-7,6	1 128	-37,7	446	-6,9	2,2	4,1	370 020
-	-	-	-	-	-	-	-	-	-	370 024
568	+202,1	160	x	1 448	+332,2	280	+147,8	2,5	1,8	370 028
.	370 032
523	-25,6	36	-42,9	1 209	+2,5	270	+154,7	2,3	7,5	370 036
939	-34,6	75	-65,1	2 130	-23,1	184	-52,1	2,3	2,5	370 040
19 389	-18,5	1 327	-2,9	72 211	-9,4	3 426	-10,4	3,7	2,6	374 000
1 269	+26,4	165	x	5 073	+4,0	375	+169,8	4,0	2,3	374 004
.	374 008
2 968	-28,2	464	-25,8	7 606	-19,1	1 432	-20,7	2,6	3,1	374 012
732	-21,8	83	-8,8	1 580	-1,4	164	-35,4	2,2	2,0	374 016
1 003	-23,7	13	-76,4	2 904	-24,2	70	-75,7	2,9	5,4	374 020
1 980	-26,2	149	+43,3	5 856	+1,0	401	+31,0	3,0	2,7	374 024
.	374 028
3 217	-19,6	86	-3,4	15 269	-6,5	209	+4,0	4,7	2,4	374 032
2 389	-11,9	91	+30,0	6 653	-8,6	139	+2,2	2,8	1,5	374 036
1 383	+45,4	22	-62,1	10 981	+7,2	47	-75,4	7,9	2,1	374 040
444	-24,0	1	x	1 776	-17,0	3	x	4,0	3,0	374 044
1 220	-53,6	162	+21,8	2 088	-62,1	401	+92,8	1,7	2,5	374 048
1 203	-8,4	61	-9,0	3 262	+1,6	140	-17,6	2,7	2,3	374 052
12 514	-23,4	1 323	-15,7	33 294	-13,7	2 769	-21,3	2,7	2,1	378 000
5 830	-26,8	675	-3,6	13 020	-10,5	1 291	+16,5	2,2	1,9	378 004
598	+17,9	211	+9,3	1 419	+8,8	444	-19,7	2,4	2,1	378 008
447	-4,9	129	-13,4	2 088	+36,1	355	-39,1	4,7	2,8	378 012
954	-48,4	19	-88,2	7 571	-22,8	88	-85,6	7,9	4,6	378 016
765	-14,9	104	+52,9	1 549	-3,7	193	-7,7	2,0	1,9	378 020
609	-18,0	35	-49,3	1 295	-40,5	80	-27,9	2,1	2,3	378 024
952	-6,5	58	+87,1	2 262	-11,5	120	+160,9	2,4	2,1	378 028
2 359	-18,0	92	-53,8	4 090	-18,7	198	-33,3	1,7	2,2	378 032
33 089	-19,4	3 720	-13,9	77 343	-18,9	7 937	-23,1	2,3	2,1	382 000
243	-13,5	4	-87,5	609	-13,2	9	-87,7	2,5	2,3	382 004
6 866	-14,8	618	+40,1	15 327	-14,0	1 322	+35,7	2,2	2,1	382 008
1 153	-16,9	59	-49,1	3 303	-14,6	308	-47,4	2,9	5,2	382 012
631	-15,9	47	+113,6	1 143	-4,7	49	+88,5	1,8	1,0	382 016
2 539	-29,2	174	+2,4	11 414	-24,5	358	-5,8	4,5	2,1	382 020
7 497	-19,1	822	-11,7	16 785	-18,9	1 918	-20,4	2,2	2,3	382 024
913	-19,0	103	+32,1	1 555	-16,0	180	+0,6	1,7	1,7	382 028
613	-29,3	128	-20,0	1 178	-32,1	195	-49,4	1,9	1,5	382 032
.	382 036
.	382 040
627	-29,6	65	-20,7	1 319	-19,3	102	-40,0	2,1	1,6	382 044
505	+14,5	7	-63,2	960	+47,0	16	-15,8	1,9	2,3	382 048
1 078	+20,0	30	-70,0	2 084	+46,1	78	-44,7	1,9	2,6	382 052
1 163	-2,1	101	+3,1	2 330	-11,6	238	+14,4	2,0	2,4	382 056
1 833	-39,3	463	-35,4	2 942	-42,4	708	-48,1	1,6	1,5	382 060
381	+7,6	39	+11,4	674	+23,9	105	+28,0	1,8	2,7	382 064
3 423	-22,9	759	-31,8	6 057	-29,5	1 692	-40,0	1,8	2,2	382 068
1 103	-17,8	125	+34,4	2 435	-6,3	257	+31,8	2,2	2,1	382 072
1 134	-19,2	42	+61,5	3 985	-24,1	108	+33,3	3,5	2,6	382 076
315 581	-15,0	68 172	-5,4	708 907	-11,0	143 052	-3,8	2,2	2,1	300 000
1 699	-50,9	334	-49,8	4 188	-23,6	1 129	+29,0	2,5	3,4	512 000
5 441	-19,1	713	-47,1	9 222	-24,1	1 385	-53,6	1,7	1,9	513 000
32 067	-15,0	3 555	-10,6	86 742	-5,7	5 955	-8,2	2,7	1,7	515 000

Noch: 2.1 Kapazität und Leistung der Beherber

April

Amtliche Schlüsselnummer	Verwaltungsbezirk	Betriebe		Gästezimmer ²⁾			Betten		
		geöffnete	Veränderung ¹⁾	an-gebotene	Veränderung ¹⁾	mittlere Auslastung ³⁾	an-gebotene	Veränderung ¹⁾	mittlere Auslastung ⁴⁾
554 000	Kreis Borken	119	+0,8	2 211	.	32,8	5 151	+2,8	23,3
554 004	Ahaus, Stadt	9	–	250	.	27,6	486	–0,8	22,7
554 008	Bocholt, Stadt	13	–	204	.	21,4	496	–2,0	13,8
554 012	Borken, Stadt	15	–6,3	187	.	28,4	699	–2,2	29,4
554 016	Gescher, Stadt	4	–	42	.	24,3	84	+2,4	18,5
554 020	Gronau (Westf.), Stadt	12	–7,7	212	.	41,7	497	+1,4	26,6
554 024	Heek	2	–	–	.	.	159	–	.
554 028	Heiden	3	–	64	.	.	126	–4,5	.
554 032	Isselburg, Stadt	5	+25,0	68	.	39,4	121	+13,1	28,3
554 036	Legden	7	–	303	.	28,4	605	–	18,5
554 040	Raesfeld	7	–	76	.	17,2	189	–27,0	14,4
554 044	Reken	7	–	105	.	19,0	317	+0,6	19,3
554 048	Rhede, Stadt	5	+25,0	53	.	29,7	96	+7,9	20,7
554 052	Schöppingen	5	–	81	.	16,1	161	+13,4	9,1
554 056	Stadtlohn, Stadt	4	–	81	.	52,7	146	+5,8	43,4
554 060	Südlohn	4	–	111	.	30,0	191	+13,7	19,8
554 064	Velen	9	+12,5	288	.	48,6	552	+44,5	30,9
554 068	Vreden, Stadt	8	–	86	.	41,9	226	–2,2	24,9
558 000	Kreis Coesfeld	84	–2,3	1 228	.	29,9	2 831	–0,5	26,4
558 004	Ascheberg	9	–	216	.	28,5	423	+10,7	20,3
558 008	Billerbeck, Stadt	7	–	168	.	48,0	389	–1,3	48,7
558 012	Coesfeld, Stadt	9	–	111	.	17,2	327	+0,3	29,4
558 016	Dülmen, Stadt	16	–	239	.	22,3	519	–1,9	17,7
558 020	Havixbeck	7	–12,5	66	.	48,2	192	–5,9	37,4
558 024	Lüdinghausen, Stadt	7	–12,5	82	.	18,0	153	–10,0	12,7
558 028	Nordkirchen	3	–	28	.	21,1	48	–	15,8
558 032	Nottuln	9	–10,0	119	.	39,0	351	–5,6	28,9
558 036	Olfen, Stadt	4	–	39	.	19,6	66	–8,3	16,0
558 040	Rosendahl	4	+33,3	69	.	11,4	135	+11,6	7,9
558 044	Senden	9	–	91	.	36,3	228	–	21,8
562 000	Kreis Recklinghausen	102	+1,0	1 977	.	35,9	4 748	+3,0	29,0
562 004	Castrop-Rauxel, Stadt	8	+14,3	192	.	26,2	306	+4,4	19,4
562 008	Datteln, Stadt	6	+20,0	157	.	71,9	266	+5,1	53,8
562 012	Dorsten, Stadt	22	–	219	.	25,1	674	–0,9	21,3
562 014	Gladbeck, Stadt	6	–	247	.	35,0	480	–0,4	22,4
562 016	Haltern am See, Stadt	20	+5,3	262	.	32,4	984	+18,4	35,3
562 020	Herten, Stadt	7	–	158	.	36,3	254	+4,5	28,6
562 024	Marl, Stadt	9	–10,0	188	.	36,1	406	–4,7	30,1
562 028	Oer-Erkenschwick, Stadt	7	–	121	.	25,9	549	–1,8	30,3
562 032	Recklinghausen, Stadt	13	–7,1	384	.	38,1	748	–1,4	25,8
562 036	Waltrop, Stadt	4	–	49	.	34,4	81	–3,6	25,7
566 000	Kreis Steinfurt	167	–0,6	1 988	.	31,7	4 907	–2,4	27,5
566 004	Altenberge	3	–	86	.	.	102	–	.
566 008	Emsdetten, Stadt	9	+12,5	151	.	31,9	311	+23,4	23,5
566 012	Greven, Stadt	10	–	170	.	32,0	353	–2,5	20,6
566 016	Hörstel, Stadt	13	+8,3	128	.	28,0	286	+4,8	22,7
566 020	Hopsten	6	–	52	.	13,9	171	–3,9	25,1
566 024	Horstmar, Stadt	5	+25,0	40	.	11,8	89	+25,4	14,6
566 028	Ibbenbüren, Stadt	11	–8,3	187	.	41,4	392	+1,3	27,9
566 032	Ladbergen	6	–14,3	71	.	49,8	147	–8,7	31,2
566 036	Laer	3	+50,0	49	.	.	80	+25,0	.
566 040	Lengerich, Stadt	5	–16,7	73	.	34,2	116	–12,1	26,1
566 044	Lienen	10	–	53	.	33,8	214	+2,4	17,2
566 048	Lotte	–	–	–	–	–	–	–	–
566 052	Metelen	6	–	70	.	39,9	136	–	24,6
566 056	Mettingen	5	–	87	.	32,7	193	–0,5	20,0
566 060	Neuenkirchen	4	–	51	.	22,7	123	–	21,9
566 064	Nordwalde	3	–25,0	19	.	.	123	–12,8	.
566 068	Ochtrup, Stadt	3	–	37	.	22,2	66	–5,7	14,6
566 072	Recke	7	+16,7	49	.	29,4	139	+9,4	23,4
566 076	Rheine, Stadt	20	–4,8	240	.	32,7	549	–14,1	23,6
566 080	Saerbeck	5	–	71	.	19,0	194	–0,5	28,7
566 084	Steinfurt, Stadt	10	–	111	.	34,2	229	–11,6	24,5
566 088	Tecklenburg, Stadt	18	–5,3	159	.	32,4	682	–8,5	42,2
566 092	Westerkappeln	1	–50,0	–	.	.	15	–40,0	.
566 096	Wettringen	4	+33,3	34	.	28,1	197	+6,5	34,8

Anmerkungen siehe Seite 10

gungsstätten nach Verwaltungsbezirken

2003

Ankünfte				Übernachtungen				Mittlere Aufenthaltsdauer ⁵⁾		Amtliche Schlüsselnummer
aller Gäste	Veränderung ¹⁾	ausländischer Gäste	Veränderung ¹⁾	aller Gäste	Veränderung ¹⁾	ausländischer Gäste	Veränderung ¹⁾	aller Gäste	ausländischer Gäste	
17 806	-13,4	1 572	-5,1	35 748	-6,1	3 227	-8,5	2,0	2,1	554 000
1 646	-12,8	239	+127,6	3 316	-10,2	409	+45,6	2,0	1,7	554 004
1 029	-48,7	115	-67,4	1 920	-49,3	290	-70,1	1,9	2,5	554 008
2 807	-21,5	150	-47,7	6 175	-8,7	265	-62,3	2,2	1,8	554 012
302	+14,4	29	+7,4	467	+16,8	58	+23,4	1,5	2,0	554 016
1 797	-5,8	195	-44,9	3 968	+9,2	365	-47,9	2,2	1,9	554 020
.	554 024
.	554 028
663	-16,0	183	+28,0	1 028	-1,8	276	+49,2	1,6	1,5	554 032
2 190	-23,9	29	-78,8	3 349	-26,3	100	-30,6	1,5	3,4	554 036
558	-27,5	29	+141,7	817	-22,6	30	+150,0	1,5	1,0	554 040
938	-1,7	69	+176,0	1 833	+0,8	205	+225,4	2,0	3,0	554 044
339	-6,4	40	+344,4	595	+14,4	70	x	1,8	1,8	554 048
213	-33,4	35	+288,9	441	-37,4	98	+151,3	2,1	2,8	554 052
562	+0,5	6	+50,0	1 900	-0,7	24	+300,0	3,4	4,0	554 056
687	-25,6	68	-17,1	1 133	-12,5	92	-15,6	1,6	1,4	554 060
2 497	+86,1	256	x	4 993	+80,6	594	x	2,0	2,3	554 064
904	-0,8	107	+118,4	1 687	+9,8	286	+127,0	1,9	2,7	554 068
9 662	+0,8	835	+79,6	21 725	+10,9	2 079	+155,4	2,2	2,5	558 000
1 518	+17,8	70	-1,4	2 579	+20,6	101	+9,8	1,7	1,4	558 004
1 870	+10,8	270	+321,9	5 688	+30,2	786	+407,1	3,0	2,9	558 008
1 396	+2,8	50	+11,1	2 880	+21,8	79	+3,9	2,1	1,6	558 012
1 491	-16,6	49	-15,5	2 736	-5,8	77	-22,2	1,8	1,6	558 016
498	+7,3	90	+260,0	2 153	+33,2	195	+178,6	4,3	2,2	558 020
404	-19,4	15	-74,1	583	-32,0	31	-50,0	1,4	2,1	558 024
180	-1,1	55	-6,8	227	-3,8	74	-6,3	1,3	1,3	558 028
1 543	+2,3	197	+319,1	3 048	+7,9	607	+446,8	2,0	3,1	558 032
146	-25,1	31	-	316	-8,4	119	+108,8	2,2	3,8	558 036
96	-48,9	1	x	183	-57,1	3	x	1,9	3,0	558 040
520	+21,2	7	-	1 332	-11,7	7	-46,2	2,6	1,0	558 044
19 448	-11,0	1 513	-38,5	41 263	-3,0	3 329	-21,0	2,1	2,2	562 000
1 003	-21,8	26	-42,2	1 778	-22,0	55	-37,5	1,8	2,1	562 004
1 616	-4,8	76	-19,1	4 291	+10,1	198	-2,5	2,7	2,6	562 008
2 123	-15,2	187	+1,6	4 297	-21,9	474	-4,2	2,0	2,5	562 012
2 146	-19,5	350	-61,2	3 229	-23,0	563	-52,9	1,5	1,6	562 014
4 113	+0,1	124	+17,0	10 428	+14,5	252	+52,7	2,5	2,0	562 016
1 100	-12,6	85	-19,0	2 182	-9,8	188	-23,0	2,0	2,2	562 020
1 732	+5,1	188	-5,1	3 661	+11,5	618	+73,1	2,1	3,3	562 024
2 051	-10,9	113	-41,5	4 990	+21,6	366	+2,2	2,4	3,2	562 028
3 119	-19,5	330	-43,0	5 782	-16,9	575	-44,3	1,9	1,7	562 032
445	-14,1	34	-37,0	625	-23,6	40	-46,7	1,4	1,2	562 036
17 191	-11,6	1 891	+3,8	39 987	-6,0	4 470	+17,1	2,3	2,4	566 000
.	566 004
1 002	-12,3	42	+44,8	2 190	-4,9	86	+45,8	2,2	2,0	566 008
1 255	+18,7	101	+50,7	2 181	+14,4	165	-9,3	1,7	1,6	566 012
755	-26,6	194	+12,1	1 946	-22,8	246	-13,1	2,6	1,3	566 016
842	+31,4	46	-41,8	1 108	+21,0	62	-71,4	1,3	1,3	566 020
153	+5,5	10	-	390	-16,5	15	-34,8	2,5	1,5	566 024
1 775	+7,1	201	+11,7	3 277	+5,4	429	+41,1	1,8	2,1	566 028
896	+28,7	115	+33,7	1 374	+28,2	336	+160,5	1,5	2,9	566 032
.	566 036
478	-1,4	117	+24,5	907	-3,3	216	-21,7	1,9	1,8	566 040
282	-	15	x	1 107	+24,7	47	x	3,9	3,1	566 044
.	566 048
229	-22,4	7	-88,3	1 003	-8,6	9	-85,0	4,4	1,3	566 052
569	-34,8	59	+195,0	1 071	-30,0	126	+162,5	1,9	2,1	566 056
328	-31,2	19	-58,7	808	-18,8	34	-63,4	2,5	1,8	566 060
.	566 064
180	-17,8	13	-35,0	289	-27,6	27	-47,1	1,6	2,1	566 068
352	-1,7	26	-	943	+4,3	72	+33,3	2,7	2,8	566 072
2 447	-28,5	376	-10,5	3 847	-37,2	911	+30,7	1,6	2,4	566 076
690	-24,2	90	+260,0	1 671	-7,3	135	+365,5	2,4	1,5	566 080
738	-2,3	78	+129,4	1 685	+7,4	189	+136,3	2,3	2,4	566 084
2 262	-24,1	306	-15,9	8 643	-5,1	662	+16,5	3,8	2,2	566 088
.	566 092
466	+31,3	66	-14,3	1 991	+33,0	598	+16,1	4,3	9,1	566 096

Noch: 2.1 Kapazität und Leistung der Beherber

April

Amtliche Schlüssel- nummer	Verwaltungsbezirk	Betriebe		Gästezimmer ²⁾			Betten		
		geöffnete	Verände- rung ¹⁾	an- gebotene	Verände- rung ¹⁾	mittlere Auslastung ³⁾	an- gebotene	Verände- rung ¹⁾	mittlere Auslastung ⁴⁾
570 000	Kreis Warendorf	75	-6,3	1 128	.	40,1	2 284	-5,4	30,2
570 004	Ahlen, Stadt	10	-16,7	140	.	33,5	259	-14,2	22,9
570 008	Beckum, Stadt	7	-12,5	123	.	28,9	200	-11,5	21,1
570 012	Beelen	2	-	19	.	.	32	-	.
570 016	Drensteinfurt, Stadt	5	-	50	.	17,4	99	-	11,5
570 020	Ennigerloh, Stadt	4	-	64	.	49,8	95	-7,8	40,7
570 024	Everswinkel	5	-	56	.	54,6	136	-9,3	46,2
570 028	Oelde, Stadt	9	+12,5	229	.	32,3	392	+2,3	22,8
570 032	Ostbevern	3	-25,0	26	.	.	47	-20,3	.
570 036	Sassenberg, Stadt	4	-	41	.	76,1	82	+2,5	50,2
570 040	Sendenhorst, Stadt	3	-40,0	41	.	65,1	88	-27,9	38,3
570 044	Telgte, Stadt	5	-	101	.	34,3	160	-7,5	27,9
570 048	Wadersloh	3	-	51	.	46,0	93	-5,1	33,5
570 052	Warendorf, Stadt	15	-	187	.	54,3	601	+2,4	37,6
500 000	Reg.-Bez. Münster	660	-0,9	11 630	.	35,5	28 464	-0,2	30,6
711 000	Kreisfreie Stadt Bielefeld	61	-1,6	1 881	.	41,0	3 936	-3,6	28,4
754 000	Kreis Gütersloh	102	+5,2	1 884	.	31,0	3 418	+1,7	24,4
754 004	Borgholzhausen, Stadt	3	-	60	.	26,9	80	-	25,5
754 008	Gütersloh, Stadt	19	-	456	.	31,0	833	+2,0	25,9
754 012	Halle (Westf.), Stadt	10	+11,1	191	.	43,1	430	+2,6	31,3
754 016	Harzewinkel, Stadt	9	-	237	.	34,4	383	-0,3	26,0
754 020	Herzebrock-Clarholz	3	-	49	.	32,7	73	-	28,4
754 024	Langenberg	2	-	26	.	.	31	-24,4	.
754 028	Rheda-Wiedenbrück, Stadt	13	+18,2	263	.	36,8	477	+5,1	25,6
754 032	Rietberg, Stadt	7	-	67	.	24,3	170	-1,2	20,9
754 036	Schloß Holte-Stukenbrock, Stadt	11	+10,0	165	.	28,8	294	+3,5	21,4
754 040	Steinhagen	4	-	68	.	.	110	-	.
754 044	Verl	8	-	118	.	32,0	186	+2,8	23,9
754 048	Versmold, Stadt	5	+25,0	111	.	21,3	199	+2,6	13,9
754 052	Werther (Westf.), Stadt	8	-	73	.	17,6	152	-	24,0
758 000	Kreis Herford	68	-	929	.	26,6	3 000	-1,7	38,6
758 004	Bünde, Stadt	9	-	101	.	25,0	277	-1,8	44,8
758 008	Enger, Stadt	1	-50,0	12	.	.	19	-53,7	.
758 012	Herford, Stadt	15	-	322	.	26,2	570	+3,1	17,9
758 016	Hiddenhausen	6	-	86	.	26,5	213	-	16,1
758 020	Kirchlengern	1	-	10	.	.	17	-	.
758 024	Löhne, Stadt	10	+11,1	123	.	15,5	559	-2,8	45,5
758 028	Rödinghausen	8	-	31	.	45,8	246	-	48,6
758 032	Spence, Stadt	3	-	35	.	.	67	-	.
758 036	Vlotho, Stadt	15	-	209	.	29,8	1 032	-2,4	48,4
762 000	Kreis Höxter	155	-2,5	1 902	.	39,4	7 337	-0,4	44,3
762 004	Bad Driburg, Stadt	54	+1,9	690	.	47,8	3 333	+1,0	65,9
762 008	Beverungen, Stadt	19	-5,0	271	.	32,6	607	-6,3	26,6
762 012	Borgentreich, Stadt	1	-	8	.	.	10	-	.
762 016	Brakel, Stadt	10	-9,1	109	.	31,5	479	-2,4	25,3
762 020	Höxter, Stadt	25	+4,2	388	.	39,9	910	+5,4	25,6
762 024	Marienmünster, Stadt	11	-	50	.	21,0	317	+0,6	18,3
762 028	Nieheim, Stadt	10	-9,1	135	.	33,1	710	-3,9	28,7
762 032	Steinheim, Stadt	3	-	57	.	.	87	+8,8	.
762 036	Warburg, Stadt	17	-10,5	126	.	21,0	604	-5,3	31,7
762 040	Willebadessen, Stadt	5	-16,7	68	.	64,3	280	-1,1	24,3
766 000	Kreis Lippe	302	-4,7	4 475	.	35,4	12 993	-2,1	37,4
766 004	Augustdorf	1	-	8	.	.	15	-	.
766 008	Bad Salzuflen, Stadt	85	-9,6	1 673	.	41,6	4 615	-4,1	51,1
766 012	Barntrup, Stadt	2	-	18	.	.	34	-	.
766 016	Blomberg, Stadt	9	-	98	.	33,9	550	+1,5	39,4
766 020	Detmold, Stadt	21	-4,5	315	.	42,2	821	-12,3	34,3
766 024	Dörentrup	11	+10,0	135	.	38,2	345	+14,6	28,8
766 028	Extertal	11	-15,4	138	.	26,5	929	-4,5	12,4
766 032	Horn-Bad Meinberg, Stadt	71	-4,1	1 075	.	39,1	2 821	+3,1	39,9

Anmerkungen siehe Seite 10

gungsstätten nach Verwaltungsbezirken

2003

Ankünfte				Übernachtungen				Mittlere Aufenthaltsdauer ⁵⁾		Amtliche Schlüsselnummer
aller Gäste	Veränderung ¹⁾	ausländischer Gäste	Veränderung ¹⁾	aller Gäste	Veränderung ¹⁾	ausländischer Gäste	Veränderung ¹⁾	aller Gäste	ausländischer Gäste	
8 809	-11,3	1 048	+2,2	20 449	+2,2	2 372	-2,1	2,3	2,3	570 000
1 071	-9,1	202	+9,2	1 778	-7,3	380	+20,6	1,7	1,9	570 004
963	-8,9	129	+61,3	1 267	-20,0	170	+75,3	1,3	1,3	570 008
.	570 012
185	+94,7	43	+168,8	343	+115,7	120	x	1,9	2,8	570 016
427	-22,2	89	+34,8	957	-12,4	133	+2,3	2,2	1,5	570 020
432	+27,1	22	-35,3	1 886	+99,6	34	-66,3	4,4	1,5	570 024
1 211	-15,5	253	-20,4	2 681	-22,5	479	-30,0	2,2	1,9	570 028
.	570 032
381	+46,5	2	-90,9	1 079	+22,9	28	-81,7	2,8	14,0	570 036
434	+7,2	56	-12,5	1 011	+7,3	311	+28,0	2,3	5,6	570 040
780	-22,1	32	-	1 340	-21,1	66	-4,3	1,7	2,1	570 044
289	+14,2	-	-100,0	934	+68,6	-	-100,0	3,2	-	570 048
2 443	-21,2	212	+21,1	6 773	+8,8	625	+21,8	2,8	2,9	570 052
112 123	-13,3	11 461	-14,6	259 324	-4,8	23 946	-4,8	2,3	2,1	500 000
17 429	-19,3	2 863	+7,5	33 298	-16,5	7 258	+26,2	1,9	2,5	711 000
14 045	-5,9	1 418	-14,5	24 850	-8,5	2 925	-23,4	1,8	2,1	754 000
418	+7,5	106	+125,5	612	+4,1	207	+135,2	1,5	2,0	754 004
3 366	-8,6	414	-38,4	6 472	-11,8	977	-38,8	1,9	2,4	754 008
2 077	-6,5	162	+10,2	4 034	+10,2	276	+7,8	1,9	1,7	754 012
1 936	+17,6	242	+22,2	2 987	-6,1	578	+18,0	1,5	2,4	754 016
294	+93,4	40	+53,8	623	+124,1	86	-28,9	2,1	2,2	754 020
.	754 024
2 503	-5,3	196	-17,6	3 666	-9,4	348	+7,7	1,5	1,8	754 028
468	-25,9	15	-6,3	1 064	-8,7	20	-35,5	2,3	1,3	754 032
1 064	-3,0	75	-23,5	1 738	-15,3	134	-65,8	1,6	1,8	754 036
.	754 040
791	-11,3	121	-4,0	1 323	-14,1	226	-32,9	1,7	1,9	754 044
489	-16,1	14	-61,1	832	-38,4	26	-69,4	1,7	1,9	754 048
408	-37,4	18	-35,7	1 096	-13,0	28	-52,5	2,7	1,6	754 052
8 223	-4,1	655	-25,3	34 730	+2,7	1 465	-25,8	4,2	2,2	758 000
432	-0,7	24	-	3 725	-11,4	43	-14,0	8,6	1,8	758 004
.	758 008
2 040	-8,6	285	-9,5	3 060	-12,1	443	-15,9	1,5	1,6	758 012
507	-6,3	34	-32,0	1 031	+12,6	54	-29,9	2,0	1,6	758 016
.	758 020
1 234	-3,1	64	+45,5	7 625	-2,0	173	-38,0	6,2	2,7	758 024
1 082	+14,9	7	-68,2	3 583	+44,2	9	-79,5	3,3	1,3	758 028
.	758 032
2 688	-6,0	230	-41,3	14 976	+4,1	712	-24,9	5,6	3,1	758 036
17 566	-3,5	729	-18,5	97 170	+2,7	2 362	-8,5	5,5	3,2	762 000
6 010	+6,4	85	+6,3	65 525	+3,2	397	+88,2	10,9	4,7	762 004
1 932	+34,3	53	+120,8	4 843	+46,3	94	+203,2	2,5	1,8	762 008
.	762 012
1 212	-11,9	31	+34,8	3 630	+3,7	88	+29,4	3,0	2,8	762 016
3 151	-4,0	149	-36,6	6 967	+13,3	429	-26,0	2,2	2,9	762 020
383	-	33	-36,5	1 697	-8,1	132	-53,5	4,4	4,0	762 024
1 466	-6,8	144	-20,0	6 113	+4,9	625	-10,2	4,2	4,3	762 028
.	762 032
2 481	-23,3	109	-49,8	5 745	-23,5	288	-30,1	2,3	2,6	762 036
685	+0,7	105	+47,9	2 037	-1,0	281	+9,8	3,0	2,7	762 040
28 930	-0,5	3 129	+17,0	143 804	-2,3	6 417	+0,6	5,0	2,1	766 000
.	766 004
8 918	+0,4	626	+11,4	70 620	-6,6	1 349	+11,2	7,9	2,2	766 008
.	766 012
3 560	+105,4	1 076	x	6 505	+74,5	1 669	x	1,8	1,6	766 016
4 283	-19,3	663	-24,6	8 388	-14,4	1 149	-15,1	2,0	1,7	766 020
761	-1,2	8	-	2 982	+5,4	40	+300,0	3,9	5,0	766 024
1 015	+3,8	99	+54,7	3 451	-15,3	221	-	3,4	2,2	766 028
4 690	-6,9	233	-51,4	32 055	+4,0	800	-42,9	6,8	3,4	766 032

Noch: **2.1 Kapazität und Leistung der Beherber****April**

Amtliche Schlüsselnummer	Verwaltungsbezirk	Betriebe		Gästezimmer ²⁾			Betten		
		geöffnete	Veränderung ¹⁾	an-gebotene	Veränderung ¹⁾	mittlere Auslastung ³⁾	an-gebotene	Veränderung ¹⁾	mittlere Auslastung ⁴⁾
	Noch: Kreis Lippe								
766 036	Kalletal	11	–	141	.	14,5	238	–18,2	11,6
766 040	Lage, Stadt	18	–	101	.	23,6	581	+6,0	21,3
766 044	Lemgo, Stadt	13	–	182	.	19,6	334	+0,6	17,3
766 048	Leopoldshöhe	3	–	29	.	33,2	50	–2,0	23,9
766 052	Lügde, Stadt	15	+7,1	269	.	20,2	509	+1,8	15,3
766 056	Oerlinghausen, Stadt	10	–	38	.	26,0	522	–	46,9
766 060	Schieders-Schwalenberg, Stadt	18	–10,0	230	.	24,1	595	–7,9	17,3
766 064	Schlangen	3	–	25	.	11,3	34	–	11,5
770 000	Kreis Minden-Lübbecke	133	–6,3	2 274	.	37,8	8 005	–3,7	51,8
770 004	Bad Oeynhausen, Stadt	40	–7,0	718	.	40,4	4 289	–3,5	65,4
770 008	Espelkamp, Stadt	5	–	118	.	45,3	192	–3,5	30,7
770 012	Hille	4	–33,3	29	.	.	141	–22,5	.
770 016	Hüllhorst	5	–	59	.	23,6	220	–	26,5
770 020	Lübbecke, Stadt	2	–33,3	46	.	.	58	–26,6	.
770 024	Minden, Stadt	17	+6,3	391	.	35,8	785	+2,7	24,1
770 028	Petershagen, Stadt	17	–	138	.	30,7	656	–0,6	51,7
770 032	Porta Westfalica, Stadt	14	–12,5	318	.	31,3	636	–7,2	24,3
770 036	Preußisch-Oldendorf, Stadt	17	–5,6	303	.	49,7	729	–10,4	51,8
770 040	Rahden, Stadt	5	–	53	.	34,9	144	+26,3	19,9
770 044	Stemwede	7	–12,5	101	.	23,1	155	+3,3	18,0
774 000	Kreis Paderborn	127	–2,3	1 967	.	35,2	5 396	+1,8	38,2
774 004	Altenbeken	7	–12,5	50	.	22,3	100	–10,7	15,8
774 008	Bad Lippspringe, Stadt	24	–4,0	447	.	32,7	1 561	+6,0	58,5
774 012	Borchen	10	–	156	.	17,9	340	+2,4	30,2
774 016	Büren, Stadt	12	–	92	.	35,4	425	+2,2	33,1
774 020	Delbrück, Stadt	6	–	123	.	35,9	229	–0,9	26,2
774 024	Hövelhof	9	–	100	.	27,8	237	+1,7	14,2
774 028	Lichtenau, Stadt	13	–	145	.	26,1	539	–	10,4
774 032	Paderborn, Stadt	24	–4,0	526	.	49,0	1 015	+1,1	38,5
774 036	Salzkotten, Stadt	4	–	72	.	22,5	103	–	16,3
774 040	Bad Wünnenberg, Stadt	18	–	256	.	34,8	847	–1,1	38,9
700 000	Reg.-Bez. Detmold	948	–2,8	15 312	.	35,9	44 085	–1,5	39,5
	Kreisfreie Städte								
911 000	Bochum	35	–12,5	1 537	.	50,1	2 981	–7,0	39,1
913 000	Dortmund	71	+1,4	3 075	.	44,2	5 150	+0,7	33,0
914 000	Hagen	23	–	546	.	39,0	1 034	+0,4	30,8
915 000	Hamm	26	+4,0	472	.	37,0	980	+1,9	30,6
916 000	Herne	10	–	186	.	27,4	490	–0,6	24,7
954 000	Ennepe-Ruhr-Kreis	70	–	1 051	.	36,3	3 148	–2,2	34,1
954 004	Breckerfeld, Stadt	5	–	21	.	58,1	251	–	30,6
954 008	Ennepetal, Stadt	6	+20,0	67	.	27,0	326	+5,2	66,4
954 012	Gevelsberg, Stadt	2	–	50	.	.	87	–	.
954 016	Hattingen, Stadt	14	–	185	.	41,3	505	–5,1	30,6
954 020	Herdecke, Stadt	7	–	111	.	35,1	382	–5,9	30,3
954 024	Schwelm, Stadt	9	–	119	.	28,9	345	+1,8	33,7
954 028	Sprockhövel, Stadt	8	–11,1	63	.	35,4	403	–3,6	34,6
954 032	Wetter (Ruhr), Stadt	6	–	118	.	.	286	+2,1	.
954 036	Witten, Stadt	13	–	317	.	38,2	563	–5,4	28,0
958 000	Hochsauerland Kreis	548	–1,1	6 605	.	38,3	24 917	–2,1	39,0
958 004	Arnsberg, Stadt	24	–7,7	387	.	38,1	1 363	–5,1	33,4
958 008	Bestwig	18	+12,5	121	.	27,3	824	+15,6	24,3
958 012	Brilon, Stadt	35	–5,4	330	.	26,4	1 349	–6,9	33,4
958 016	Eslohe (Sauerland)	33	–2,9	358	.	31,1	1 181	–2,6	29,3
958 020	Hallenberg, Stadt	18	+5,9	297	.	45,3	670	+0,6	29,3
958 024	Marsberg, Stadt	10	–	130	.	.	191	+6,7	.
958 028	Medebach, Stadt	25	–7,4	146	.	.	3 886	–2,2	.
958 032	Meschede, Stadt	34	–2,9	379	.	37,3	1 199	–7,5	38,5
958 036	Olsberg, Stadt	43	+7,5	491	.	45,9	1 397	+5,5	36,0
958 040	Schmallenberg, Stadt	130	–3,7	1 631	.	48,6	4 478	–4,7	45,0
958 044	Sundern (Sauerland), Stadt	39	–	419	.	27,4	1 365	–5,4	23,2
958 048	Winterberg, Stadt	139	+0,7	1 916	.	34,5	7 014	–0,7	29,2

Anmerkungen siehe Seite 10

gungsstätten nach Verwaltungsbezirken

2003

Ankünfte				Übernachtungen				Mittlere Aufenthaltsdauer ⁵⁾		Amtliche Schlüsselnummer
aller Gäste	Veränderung ¹⁾	ausländischer Gäste	Veränderung ¹⁾	aller Gäste	Veränderung ¹⁾	ausländischer Gäste	Veränderung ¹⁾	aller Gäste	ausländischer Gäste	
222	-16,9	6	+50,0	825	-12,7	8	-78,9	3,7	1,3	766 036
1 206	+21,0	36	+157,1	3 720	+39,8	110	-	3,1	3,1	766 040
832	-15,0	126	+75,0	1 723	-28,0	264	+24,5	2,1	2,1	766 044
177	+13,5	7	-53,3	359	-8,9	18	-37,9	2,0	2,6	766 048
854	-20,6	31	-82,1	2 339	-17,7	118	-73,1	2,7	3,8	766 052
1 426	-13,0	17	-73,8	7 352	+0,8	48	-71,1	5,2	2,8	766 056
836	-25,4	191	-29,8	3 096	-12,5	579	-41,3	3,7	3,0	766 060
48	+54,8	5	+400,0	117	-1,7	35	+29,6	2,4	7,0	766 064
19 620	-8,1	2 659	+13,1	123 659	+2,0	5 504	+12,3	6,3	2,1	770 000
8 090	-6,4	1 204	+9,9	83 643	+1,9	2 871	+38,8	10,3	2,4	770 004
975	+11,7	121	+22,2	1 768	-3,5	264	-1,1	1,8	2,2	770 008
.	770 012
758	-26,4	18	-56,1	1 751	+2,2	50	-23,1	2,3	2,8	770 016
.	770 020
3 498	-11,0	935	+28,4	5 668	-8,0	1 490	+5,1	1,6	1,6	770 024
1 428	+26,9	25	+8,7	10 172	+32,3	66	-36,5	7,1	2,6	770 028
2 422	-14,8	168	-26,3	4 558	-8,4	322	-28,1	1,9	1,9	770 032
1 234	-14,9	69	+176,0	11 338	+1,2	200	+4,2	9,2	2,9	770 036
417	-2,3	57	+16,3	860	-3,4	114	-38,7	2,1	2,0	770 040
219	-21,5	14	+366,7	797	-11,3	55	+223,5	3,6	3,9	770 044
15 184	-18,1	1 490	-20,7	60 927	-6,6	4 847	+5,2	4,0	3,3	774 000
62	-42,1	10	-58,3	475	-28,1	140	-22,7	7,7	14,0	774 004
3 383	-16,5	197	-26,8	27 051	-1,8	1 022	+65,1	8,0	5,2	774 008
601	-22,5	23	-4,2	2 994	-13,0	41	-46,1	5,0	1,8	774 012
1 503	-19,8	83	-38,5	4 217	+3,4	434	+22,9	2,8	5,2	774 016
894	-17,5	75	+33,9	1 674	-6,0	171	+81,9	1,9	2,3	774 020
462	-40,2	44	-44,3	1 009	-17,8	98	-66,4	2,2	2,2	774 024
566	-21,6	72	+12,5	1 635	-8,9	270	-16,9	2,9	3,8	774 028
5 877	-16,9	849	-20,7	11 712	-18,8	2 238	-5,2	2,0	2,6	774 032
379	-17,4	29	-63,8	504	-14,9	79	-33,1	1,3	2,7	774 036
1 457	-10,6	108	+38,5	9 656	-0,5	354	+90,3	6,6	3,3	774 040
120 997	-8,5	12 943	-0,4	518 438	-2,0	30 778	+2,6	4,3	2,4	700 000
19 432	-14,6	2 099	-36,6	34 989	-11,7	5 559	-30,0	1,8	2,6	911 000
30 403	-11,8	4 904	-0,1	50 912	-13,2	9 563	-0,3	1,7	2,0	913 000
5 099	-8,1	1 153	+33,4	9 404	-6,1	1 625	-2,1	1,8	1,4	914 000
4 948	-10,6	694	-39,7	9 005	-6,9	1 006	-40,5	1,8	1,4	915 000
1 655	-8,8	84	+3,7	3 628	+1,9	175	-4,4	2,2	2,1	916 000
12 685	-7,8	1 315	-11,6	31 080	-11,2	2 892	-28,6	2,5	2,2	954 000
856	-1,4	9	-69,0	2 307	+9,2	36	-50,0	2,7	4,0	954 004
809	+9,9	147	x	6 496	+7,2	239	+119,3	8,0	1,6	954 008
.	954 012
2 252	-9,7	188	-43,2	4 630	-17,2	576	-48,4	2,1	3,1	954 016
1 043	-39,3	101	+12,2	2 882	-34,6	143	-34,1	2,8	1,4	954 020
1 396	-25,9	151	-40,8	3 000	-24,2	317	-50,0	2,1	2,1	954 024
2 170	+61,5	100	+8,7	4 182	+0,9	239	+11,7	1,9	2,4	954 028
.	954 032
2 487	-18,5	416	-0,2	4 732	-22,0	1 046	-8,7	1,9	2,5	954 036
68 973	+11,7	11 374	+20,4	287 519	+19,2	45 707	+17,9	4,2	4,0	958 000
3 848	-12,8	859	+35,1	13 671	-12,7	2 268	+28,4	3,6	2,6	958 004
1 575	+0,9	192	+36,2	6 008	+46,4	662	+41,2	3,8	3,4	958 008
2 639	-14,4	452	+13,0	13 496	-2,0	1 853	-10,1	5,1	4,1	958 012
2 414	+17,0	230	+52,3	10 267	-12,0	727	+44,8	4,3	3,2	958 016
1 732	+35,0	485	+8,7	5 894	+27,6	1 717	+12,9	3,4	3,5	958 020
.	958 024
.	958 028
4 206	-3,7	353	+23,9	13 759	+2,3	923	+33,2	3,3	2,6	958 032
3 946	+3,5	458	-6,5	14 762	+5,1	1 701	+24,3	3,7	3,7	958 036
11 483	+7,8	1 178	+2,9	60 081	+14,9	5 861	+0,2	5,2	5,0	958 040
3 499	-24,5	190	-4,0	9 409	-20,7	453	+33,2	2,7	2,4	958 044
15 769	+14,1	2 814	+36,3	59 424	+22,5	10 091	+19,1	3,8	3,6	958 048

Noch: 2.1 Kapazität und Leistung der Beherber

April

Amtliche Schlüsselnummer	Verwaltungsbezirk	Betriebe		Gästezimmer ²⁾			Betten		
		geöffnete	Veränderung ¹⁾	an-gebotene	Veränderung ¹⁾	mittlere Auslastung ³⁾	an-gebotene	Veränderung ¹⁾	mittlere Auslastung ⁴⁾
962 000	Märkischer Kreis	115	-4,2	1 445	.	35,8	4 114	-6,7	30,5
962 004	Altena, Stadt	9	-	50	.	24,0	312	-1,3	20,0
962 008	Balve, Stadt	7	-12,5	173	.	30,8	324	-13,8	24,7
962 012	Halver, Stadt	3	-	28	.	34,4	66	-	23,1
962 016	Hemer, Stadt	3	-	29	.	.	306	-	.
962 020	Herscheid	6	-	50	.	17,9	101	-3,8	12,0
962 024	Iserlohn, Stadt	16	-	307	.	32,3	596	-0,3	25,7
962 028	Kierspe, Stadt	5	-	15	.	13,6	69	-2,8	17,1
962 032	Lüdenscheid, Stadt	14	-	373	.	51,2	735	-1,2	33,4
962 036	Meinerzhagen, Stadt	16	-11,1	80	.	32,8	704	-10,5	31,4
962 040	Menden (Sauerland), Stadt	12	-	100	.	32,2	232	-	22,3
962 044	Nachrodt-Wiblingwerde	4	-20,0	35	.	33,2	210	-43,5	39,5
962 048	Neuenrade, Stadt	7	+16,7	94	.	35,5	170	+50,4	24,8
962 052	Plettenberg, Stadt	5	-28,6	57	.	34,2	135	-20,1	26,4
962 056	Schalksmühle	1	-	6	.	.	11	-	.
962 060	Werdohl, Stadt	7	-	48	.	19,6	143	+0,7	20,1
966 000	Kreis Olpe	158	-	1 967	.	29,2	5 979	+8,1	23,5
966 004	Attendorf, Stadt	29	-3,3	364	.	38,3	893	-1,3	25,6
966 008	Drolshagen, Stadt	13	-	121	.	31,6	258	-	22,0
966 012	Finnentrop	10	+11,1	79	.	44,7	436	+5,1	20,6
966 016	Kirchhundem	26	-	247	.	35,1	971	-2,3	21,2
966 020	Lennestadt, Stadt	46	-2,1	799	.	21,6	1 959	+30,9	21,4
966 024	Olpe, Stadt	21	-	173	.	26,1	1 117	-0,9	30,4
966 028	Wenden	13	+8,3	184	.	31,0	345	+3,3	19,5
970 000	Kreis Siegen-Wittgenstein	150	-2,6	1 717	.	33,7	5 825	-2,7	46,4
970 004	Bad Berleburg, Stadt	42	-2,3	305	.	22,9	2 088	-1,8	61,4
970 008	Burbach	7	-12,5	58	.	21,6	184	-23,7	44,8
970 012	Erndtebrück	1	-	8	.	.	16	-	.
970 016	Freudenberg, Stadt	10	+11,1	165	.	25,3	321	+6,6	19,2
970 020	Hilchenbach, Stadt	14	-6,7	105	.	36,7	664	-9,0	47,3
970 024	Kreuztal, Stadt	8	-20,0	85	.	29,8	140	-11,4	22,4
970 028	Bad Laasphe, Stadt	17	-5,6	332	.	40,4	913	-2,5	47,8
970 032	Netphen, Stadt	14	-	110	.	33,1	290	-2,7	31,1
970 036	Neunkirchen	3	-	25	.	.	50	-2,0	.
970 040	Siegen, Stadt	24	-	449	.	42,8	847	+2,4	36,8
970 044	Wilnsdorf	10	+11,1	75	.	23,6	312	+4,3	24,9
974 000	Kreis Soest	175	-2,2	2 782	.	38,3	8 927	-0,6	44,0
974 004	Anröchte	2	-	25	.	.	41	-	.
974 008	Bad Sassendorf	44	+4,8	613	.	42,9	2 445	+2,4	60,7
974 012	Ense	3	-	28	.	23,6	51	-	16,6
974 016	Erwitte, Stadt	20	-4,8	353	.	56,7	825	-7,0	58,2
974 020	Geseke, Stadt	3	-	113	.	22,4	751	-	23,8
974 024	Lippetal	4	-20,0	28	.	8,0	55	-1,8	4,5
974 028	Lippstadt, Stadt	34	-2,9	794	.	40,7	1 919	-2,1	54,1
974 032	Möhnesee	18	-10,0	119	.	35,6	977	-7,0	29,7
974 036	Rüthen, Stadt	5	-37,5	48	.	19,2	269	-17,2	20,8
974 040	Soest, Stadt	16	+6,7	249	.	27,2	774	+9,2	25,5
974 044	Warstein, Stadt	15	+7,1	222	.	25,0	483	+15,6	19,1
974 048	Wolver	1	-50,0	15	.	.	28	-33,3	.
974 052	Werl, Stadt	7	+16,7	145	.	37,9	262	+1,9	26,5
974 056	Wickede (Ruhr)	3	-	30	.	31,6	47	-	21,8
978 000	Kreis Unna	64	+4,9	1 144	.	37,6	2 439	+4,4	26,8
978 004	Bergkamen, Stadt	4	-	27	.	32,8	87	-	14,3
978 008	Bönen	1	-	7	.	.	13	-	.
978 012	Fröndenberg, Stadt	3	-	55	.	25,2	106	+8,2	17,7
978 016	Holzwickede	3	-	105	.	.	206	-4,2	.
978 020	Kamen, Stadt	9	-	200	.	39,8	279	-	35,6
978 024	Lünen, Stadt	9	+12,5	222	.	27,4	513	+3,6	19,6
978 028	Schwerte, Stadt	11	+10,0	75	.	24,3	424	+19,4	22,1
978 032	Selm, Stadt	4	+33,3	58	.	18,9	91	+33,8	16,2
978 036	Unna, Stadt	10	-	241	.	46,2	433	-1,1	30,4
978 040	Werne, Stadt	10	-	154	.	44,0	287	-0,3	33,6
900 000	Reg.-Bez. Arnsberg	1 445	-1,3	22 527	.	38,4	65 984	-1,1	36,9
	Nordrhein-Westfalen	5 350	-1,4	112 450	.	37,8	273 216	-0,2	33,8

Anmerkungen siehe Seite 10

gungsstätten nach Verwaltungsbezirken

2003

Ankünfte				Übernachtungen				Mittlere Aufenthaltsdauer ⁵⁾		Amtliche Schlüsselnummer
aller Gäste	Veränderung ¹⁾	ausländischer Gäste	Veränderung ¹⁾	aller Gäste	Veränderung ¹⁾	ausländischer Gäste	Veränderung ¹⁾	aller Gäste	ausländischer Gäste	
14 702	-14,1	2 037	+33,4	37 281	-4,6	5 065	+67,9	2,5	2,5	962 000
1 046	-16,7	79	+79,5	1 849	-9,7	138	+60,5	1,8	1,7	962 004
1 033	-30,3	13	+85,7	2 398	-40,4	35	+400,0	2,3	2,7	962 008
306	-38,8	20	+33,3	457	-16,1	34	+88,9	1,5	1,7	962 012
.	962 016
182	-26,0	18	-43,8	364	-24,2	39	-17,0	2,0	2,2	962 020
2 629	-20,3	373	-5,6	4 565	-23,6	637	-23,3	1,7	1,7	962 024
75	+2,7	3	-57,1	353	+116,6	3	-88,9	4,7	1,0	962 028
3 614	-2,0	961	+64,6	7 148	+4,8	2 935	+170,8	2,0	3,1	962 032
2 232	-25,1	65	-48,4	6 633	-9,4	204	-13,9	3,0	3,1	962 036
876	+9,1	47	+23,7	1 555	+17,1	138	+36,6	1,8	2,9	962 040
785	-0,4	14	-58,8	2 486	-1,8	21	-66,1	3,2	1,5	962 044
658	-2,4	250	+104,9	1 265	+2,4	418	+85,8	1,9	1,7	962 048
458	-21,3	65	+10,2	978	-11,6	295	+63,0	2,1	4,5	962 052
.	962 056
366	+10,6	93	+158,3	849	+26,9	132	+100,0	2,3	1,4	962 060
15 329	-10,9	737	-31,4	41 544	+7,2	1 684	-39,1	2,7	2,3	966 000
2 894	-20,1	188	-38,6	6 858	-15,4	453	-40,6	2,4	2,4	966 004
605	+34,7	36	-64,0	1 463	+27,3	109	-58,9	2,4	3,0	966 008
864	+33,3	45	-13,5	2 700	+64,9	217	+53,9	3,1	4,8	966 012
2 254	+0,5	96	-36,4	6 041	+2,4	220	-33,7	2,7	2,3	966 016
4 475	-22,9	202	-37,5	12 559	-3,9	438	-42,6	2,8	2,2	966 020
3 268	-2,4	119	+1,7	9 947	+41,8	165	-64,6	3,0	1,4	966 024
969	-11,5	51	+96,2	1 976	+6,3	82	+121,6	2,0	1,6	966 028
16 795	-7,2	1 903	-7,4	80 633	-5,5	4 462	-12,7	4,8	2,3	970 000
2 947	-5,1	153	+31,9	38 448	-5,1	383	+98,4	13,0	2,5	970 004
615	-17,7	92	+170,6	2 471	-25,0	344	+446,0	4,0	3,7	970 008
.	970 012
1 034	-4,4	77	-50,0	1 852	+1,8	138	-46,5	1,8	1,8	970 016
1 457	-2,7	88	-1,1	9 244	+0,2	271	+34,8	6,3	3,1	970 020
473	-10,1	45	-6,3	930	+25,8	114	+75,4	2,0	2,5	970 024
2 959	+9,3	352	+9,7	12 855	-4,1	923	+10,1	4,3	2,6	970 028
923	-6,9	29	-21,6	2 704	+23,1	77	-36,9	2,9	2,7	970 032
.	970 036
5 236	-12,7	1 010	-14,0	9 349	-12,9	2 058	-27,5	1,8	2,0	970 040
926	-25,5	57	-12,3	2 330	-12,0	154	-37,7	2,5	2,7	970 044
22 672	-7,2	1 586	+11,3	116 683	+1,8	3 447	+21,2	5,1	2,2	974 000
4 587	-1,2	44	-32,3	44 560	+3,8	121	-28,0	9,7	2,8	974 004
146	-8,2	14	+16,7	254	+2,0	18	-48,6	1,7	1,3	974 008
1 620	-8,5	43	+26,5	14 406	+5,5	259	+135,5	8,9	6,0	974 012
2 196	+1,8	372	x	5 354	+18,0	387	x	2,4	1,0	974 016
38	-59,1	8	-61,9	74	-56,7	11	-62,1	1,9	1,4	974 020
4 802	-1,9	397	-13,9	30 927	-3,0	869	+7,7	6,4	2,2	974 024
2 891	-9,7	82	+1,2	8 451	-2,0	341	+23,1	2,9	4,2	974 028
721	-23,5	33	+10,0	1 681	-36,7	50	+13,6	2,3	1,5	974 032
2 679	-19,3	180	-55,0	5 555	+12,2	306	-47,9	2,1	1,7	974 036
1 114	-3,8	329	+48,9	2 772	+28,0	954	+59,3	2,5	2,9	974 040
.	974 044
1 514	+1,7	66	+11,9	2 083	+13,8	98	-4,9	1,4	1,5	974 048
172	-30,4	6	-25,0	308	-32,5	8	-20,0	1,8	1,3	974 052
10 436	-10,6	1 419	-3,3	18 770	-10,8	2 553	-15,5	1,8	1,8	978 000
145	+70,6	-	-100,0	373	+4,2	-	-100,0	2,6	-	978 004
.	978 008
347	-10,6	21	+320,0	563	-12,0	36	+176,9	1,6	1,7	978 012
.	978 016
1 822	-5,2	155	-17,6	2 979	-22,8	274	-20,1	1,6	1,8	978 020
1 576	-19,8	190	+5,6	3 020	-6,9	292	-11,0	1,9	1,5	978 024
1 345	-19,5	41	-44,6	2 344	-23,3	80	-66,0	1,7	2,0	978 028
233	+16,5	11	+37,5	443	-1,8	25	+212,5	1,9	2,3	978 032
2 145	-2,3	195	-31,6	3 609	-5,3	322	-53,8	1,7	1,7	978 036
1 400	-6,3	283	-35,4	2 893	-3,7	699	-26,2	2,1	2,5	978 040
223 129	-4,7	29 305	+1,8	721 448	+3,6	83 738	+3,9	3,2	2,9	900 000
1 044 976	-14,4	183 007	-18,2	2 742 733	-10,2	401 240	-23,9	2,6	2,2	

2.2 Kapazität und Leistung der Beherbergungs

April

Lfd. Nr.	Gemeindeguppe Betriebsart	Betriebe		Gästezimmer ²⁾			Betten		
		geöffnete	Ver- änderung ¹⁾	an- gebotene	Ver- änderung ¹⁾	mittlere Aus- lastung ³⁾	an- gebotene	Ver- änderung ¹⁾	mittlere Aus- lastung ⁴⁾
1	Mineral-, Moor-, Sole- und Thermalbäder	430	-2,9	8 174	.	43,5	25 921	-0,4	54,7
2	Hotels	109	+2,8	4 211	.	45,5	7 025	+3,1	35,3
3	Gasthöfe	18	-10,0	183	.	30,0	301	-5,6	23,2
4	Pensionen	164	-8,4	2 668	.	43,3	3 925	-8,3	37,9
5	Hotels garnis	41	+10,8	1 112	.	38,3	1 816	+1,5	29,1
6	Erholungs-, Ferien- und Schulungsheime	19	-5,0	.	.	.	967	-4,6	35,2
7	Ferienhäuser, -wohnungen, -zentren	23	-8,0	.	.	.	493	-9,7	24,1
8	Hütten, Jugendherbergen u. Ä.	4	-	.	.	.	479	-0,6	42,3
9	Vorsorge- und Reha-Kliniken	52	-	.	.	.	10 915	+1,4	81,6
10	Heilklimatische Kurorte	169	+1,2	2 327	.	34,8	8 721	+0,1	33,9
11	Hotels	52	+2,0	1 500	.	34,8	2 611	-11,5	25,9
12	Gasthöfe	15	+7,1	187	.	18,8	329	+7,9	14,9
13	Pensionen	39	-7,1	377	.	22,6	674	-14,8	18,3
14	Hotels garnis	5	+25,0	263	.	.	472	+337,0	.
15	Erholungs-, Ferien- und Schulungsheime	24	-	.	.	.	1 680	+1,8	43,0
16	Ferienhäuser, -wohnungen, -zentren	21	+5,0	.	.	.	1 984	+0,9	30,1
17	Hütten, Jugendherbergen u. Ä.	11	+10,0	.	.	.	446	+9,6	18,8
18	Vorsorge- und Reha-Kliniken	2	-	.	.	.	525	-2,8	.
19	Kneippkurorte	184	-2,6	2 260	.	35,6	7 513	-4,1	31,1
20	Hotels	70	+1,4	1 701	.	40,8	2 980	+0,7	31,7
21	Gasthöfe	29	-	254	.	15,2	457	-1,3	11,0
22	Pensionen	21	-12,5	257	.	22,0	467	-11,9	15,8
23	Hotels garnis	4	-33,3	48	.	.	82	-62,2	.
24	Erholungs-, Ferien- und Schulungsheime	19	-	.	.	.	983	-9,7	30,4
25	Ferienhäuser, -wohnungen, -zentren	27	-3,6	.	.	.	1 041	-3,3	16,5
26	Hütten, Jugendherbergen u. Ä.	9	-	.	.	.	778	-2,8	26,6
27	Vorsorge- und Reha-Kliniken	5	-	.	.	.	725	+3,9	.
28	Kneippheilstädte	222	-3,5	2 523	.	41,1	8 611	-4,6	46,7
29	Hotels	55	-5,2	1 578	.	48,4	2 678	-9,1	39,7
30	Gasthöfe	40	-	389	.	24,4	716	-6,6	22,3
31	Pensionen	51	-8,9	407	.	37,0	774	-14,2	29,2
32	Hotels garnis	12	+20,0	149	.	18,5	247	+15,4	15,4
33	Erholungs-, Ferien- und Schulungsheime	11	-	.	.	.	688	+0,7	38,8
34	Ferienhäuser, -wohnungen, -zentren	34	-5,6	.	.	.	689	-1,1	32,7
35	Hütten, Jugendherbergen u. Ä.	5	-	.	.	.	396	-0,3	31,0
36	Vorsorge- und Reha-Kliniken	14	-	.	.	.	2 423	-	79,0
37	Heilbäder zusammen	1 005	-2,3	15 284	.	40,6	50 766	-1,6	46,3
38	Hotels	286	+0,7	8 990	.	43,4	15 294	-2,4	33,8
39	Gasthöfe	102	-1,0	1 013	.	22,1	1 803	-2,8	18,3
40	Pensionen	275	-8,6	3 709	.	39,1	5 840	-10,2	32,7
41	Hotels garnis	62	+8,8	1 572	.	40,2	2 617	+12,4	30,2
42	Erholungs-, Ferien- und Schulungsheime	73	-1,4	.	.	.	4 318	-2,7	37,6
43	Ferienhäuser, -wohnungen, -zentren	105	-3,7	.	.	.	4 207	-1,8	26,5
44	Hütten, Jugendherbergen u. Ä.	29	+3,6	.	.	.	2 099	+0,6	29,4
45	Vorsorge- und Reha-Kliniken	73	-	.	.	.	14 588	+1,1	81,5

Anmerkungen siehe Seite 10

stätten nach Gemeindegruppen und Betriebsarten
2003

Ankünfte				Übernachtungen				Mittlere Aufenthaltsdauer ⁵⁾		Lfd. Nr.
aller Gäste	Ver- änderung ¹⁾	aus- ländischer Gäste	Ver- änderung ¹⁾	aller Gäste	Ver- änderung ¹⁾	aus- ländischer Gäste	Ver- änderung ¹⁾	aller Gäste	aus- ländischer Gäste	
65 615	-4,7	8 574	-0,1	421 730	-0,3	18 066	+10,8	6,4	2,1	1
33 961	-6,2	6 298	+0,9	74 421	+1,6	12 656	+13,0	2,2	2,0	2
1 001	-4,9	169	+35,2	1 999	-5,4	303	+28,4	2,0	1,8	3
5 521	+14,1	101	+77,2	43 228	+6,7	519	+80,8	7,8	5,1	4
6 661	-20,2	1 474	-13,4	15 275	-12,0	2 964	-8,0	2,3	2,0	5
2 825	-19,0	39	-61,0	9 978	-19,4	116	-76,8	3,5	3,0	6
394	+12,3	36	+28,6	3 571	+41,9	385	+203,1	9,1	10,7	7
2 806	+28,0	441	+41,3	6 080	+24,6	728	+33,1	2,2	1,7	8
12 446	+0,8	16	-	267 178	-1,0	395	+101,5	21,5	24,7	9
20 369	+8,5	2 922	+32,1	85 674	+14,1	10 347	+16,7	4,2	3,5	10
7 071	-22,2	1 615	+30,7	19 647	-14,8	5 700	+15,8	2,8	3,5	11
472	+27,2	83	+27,7	1 367	+34,3	185	+5,7	2,9	2,2	12
944	+23,1	114	+21,3	3 596	+41,5	290	+1,0	3,8	2,5	13
.	14
4 248	-2,7	4	x	19 764	+8,2	12	x	4,7	3,0	15
3 717	+30,1	1 075	+32,9	17 898	+32,8	4 072	+19,0	4,8	3,8	16
1 099	+113,0	21	x	2 520	+129,9	25	x	2,3	1,2	17
.	18
20 103	-12,5	2 995	+0,4	69 395	-4,2	8 455	+4,2	3,5	2,8	19
11 836	-8,5	2 298	-2,9	27 993	+6,1	5 666	+9,1	2,4	2,5	20
653	-0,2	82	+54,7	1 474	-7,7	149	+50,5	2,3	1,8	21
717	+6,9	71	-36,6	2 112	-19,9	232	-43,7	2,9	3,3	22
.	23
2 350	-17,5	49	+96,0	8 971	-20,6	579	-10,5	3,8	11,8	24
927	-8,5	242	-5,1	5 148	+15,7	1 276	-10,0	5,6	5,3	25
2 874	-21,5	188	+224,1	6 211	-20,4	398	+437,8	2,2	2,1	26
.	27
20 245	+1,4	1 813	+4,7	119 978	+4,2	7 487	+3,0	5,9	4,1	28
9 905	+2,4	1 178	+13,9	31 644	+11,3	5 411	+11,4	3,2	4,6	29
1 335	+7,3	250	-4,6	4 777	+7,7	753	-4,1	3,6	3,0	30
1 373	+6,6	86	+2,4	6 594	+3,7	367	+16,1	4,8	4,3	31
427	+54,7	39	-4,9	1 139	+71,8	88	-64,7	2,7	2,3	32
2 134	-19,4	70	-13,6	7 936	+8,0	215	+26,5	3,7	3,1	33
1 098	+41,1	102	-32,5	6 769	+78,1	478	-26,8	6,2	4,7	34
1 545	+14,3	87	+70,6	3 679	+6,7	172	-6,5	2,4	2,0	35
2 428	-10,4	1	-96,4	57 440	-5,3	3	-94,6	23,7	3,0	36
126 332	-3,2	16 304	+5,1	696 777	+1,6	44 355	+9,4	5,5	2,7	37
62 773	-7,5	11 389	+4,7	153 705	+1,7	29 433	+12,5	2,4	2,6	38
3 461	+4,2	584	+15,6	9 617	+5,0	1 390	+7,3	2,8	2,4	39
8 555	+13,1	372	+7,2	55 530	+6,7	1 408	+8,1	6,5	3,8	40
9 396	-0,1	1 588	-14,8	22 816	+15,5	3 270	-13,9	2,4	2,1	41
11 557	-13,4	162	-21,4	46 649	-5,4	922	-29,9	4,0	5,7	42
6 136	+22,8	1 455	+17,1	33 386	+37,7	6 211	+10,5	5,4	4,3	43
8 324	+7,8	737	+75,1	18 490	+7,3	1 323	+64,3	2,2	1,8	44
16 130	-0,9	17	-61,4	356 584	-1,7	398	+57,9	22,1	23,4	45

Noch: **2.2 Kapazität und Leistung der Beherbergungs****April**

Lfd. Nr.	Gemeindegruppe Betriebsart	Betriebe		Gästezimmer ²⁾			Betten		
		geöffnete	Ver- änderung ¹⁾	an- gebotene	Ver- änderung ¹⁾	mittlere Aus- lastung ³⁾	an- gebotene	Ver- änderung ¹⁾	mittlere Aus- lastung ⁴⁾
46	Luftkurorte	364	-1,1	4 218	.	29,8	14 149	+2,0	29,4
47	Hotels	116	-	2 438	.	30,0	4 491	-2,9	22,4
48	Gasthöfe	58	-1,7	766	.	14,3	1 455	+44,1	11,1
49	Pensionen	79	-4,8	920	.	43,1	1 682	-2,9	34,8
50	Hotels garnis	9	-10,0	94	.	21,6	173	-10,4	17,0
51	Erholungs-, Ferien- und Schulungsheime	32	+3,2	.	.	.	2 535	+0,4	31,3
52	Ferienhäuser, -wohnungen, -zentren	40	+2,6	.	.	.	1 228	+2,9	23,5
53	Hütten, Jugendherbergen u. Ä.	25	+4,2	.	.	.	1 615	+4,1	30,5
54	Vorsorge- und Reha-Kliniken	5	-16,7	.	.	.	970	-7,4	82,0
55	Erholungsorte	344	-2,8	4 039	.	33,2	15 711	-2,2	30,7
56	Hotels	128	+3,2	2 853	.	35,2	5 083	+1,6	26,0
57	Gasthöfe	48	-9,4	474	.	20,9	843	-6,2	15,4
58	Pensionen	44	-	501	.	36,2	891	-0,4	27,7
59	Hotels garnis	15	-11,8	211	.	26,0	383	-5,7	19,4
60	Erholungs-, Ferien- und Schulungsheime	52	-3,7	.	.	.	4 054	-5,5	41,2
61	Ferienhäuser, -wohnungen, -zentren	31	-3,1	.	.	.	1 379	+1,8	9,0
62	Hütten, Jugendherbergen u. Ä.	22	-12,0	.	.	.	2 373	-2,6	33,7
63	Vorsorge- und Reha-Kliniken	4	-20,0	.	.	.	705	-9,3	64,3
64	Sonstige Gemeinden	3 637	-1,0	88 909	.	37,9	192 590	+0,2	31,1
65	Hotels	1 738	-0,5	59 262	.	38,6	101 976	+0,9	28,1
66	Gasthöfe	412	-3,3	3 630	.	22,8	6 394	-1,8	16,9
67	Pensionen	159	-1,9	1 940	.	43,5	3 697	-1,6	31,9
68	Hotels garnis	865	+0,2	24 077	.	37,9	40 503	+1,3	28,0
69	Erholungs-, Ferien- und Schulungsheime	240	-2,4	.	.	.	21 514	-2,1	39,6
70	Ferienhäuser, -wohnungen, -zentren	77	-6,1	.	.	.	5 744	-1,8	51,8
71	Hütten, Jugendherbergen u. Ä.	125	-2,3	.	.	.	9 582	-3,7	38,6
72	Vorsorge- und Reha-Kliniken	21	-	.	.	.	3 180	-0,3	75,0
73	Nordrhein-Westfalen	5 350	-1,4	112 450	.	37,8	273 216	-0,2	33,8
74	Hotels	2 268	-0,1	73 543	.	38,8	126 844	+0,4	28,5
75	Gasthöfe	620	-3,3	5 883	.	21,4	10 495	+2,1	16,2
76	Pensionen	557	-5,6	7 070	.	40,6	12 110	-6,0	32,4
77	Hotels garnis	951	+0,4	25 954	.	37,9	43 676	+1,8	28,0
78	Erholungs-, Ferien- und Schulungsheime	397	-2,0	.	.	.	32 421	-2,4	38,9
79	Ferienhäuser, -wohnungen, -zentren	253	-3,4	.	.	.	12 558	-1,0	35,8
80	Hütten, Jugendherbergen u. Ä.	201	-2,0	.	.	.	15 669	-2,2	35,8
81	Vorsorge- und Reha-Kliniken	103	-1,9	.	.	.	19 443	-	79,8

stätten nach Gemeindegruppen und Betriebsarten
2003

Ankünfte				Übernachtungen				Mittlere Aufenthaltsdauer ⁵⁾		Lfd. Nr.
aller Gäste	Ver- änderung ¹⁾	aus- ländischer Gäste	Ver- änderung ¹⁾	aller Gäste	Ver- änderung ¹⁾	aus- ländischer Gäste	Ver- änderung ¹⁾	aller Gäste	aus- ländischer Gäste	
35 434	-8,4	2 962	-13,2	124 103	+0,6	8 053	-3,7	3,5	2,7	46
13 592	-10,9	1 978	-15,9	29 900	-9,1	4 697	-3,2	2,2	2,4	47
2 152	+5,9	208	-1,0	4 823	+7,7	491	-1,4	2,2	2,4	48
3 849	+20,8	237	+39,4	17 419	+19,5	712	+23,6	4,5	3,0	49
515	-19,2	106	+20,5	881	-32,1	181	-7,2	1,7	1,7	50
7 227	-18,1	53	+17,8	23 809	-14,8	412	-10,2	3,3	7,8	51
1 342	+35,1	217	-10,3	8 652	+49,9	1 064	-1,8	6,4	4,9	52
5 403	-17,5	163	-46,0	14 767	+1,9	478	-24,0	2,7	2,9	53
1 354	+10,8	-	-100,0	23 852	+8,8	18	-75,3	17,6	-	54
47 301	-11,6	4 638	+12,0	142 713	-2,2	12 030	+13,7	3,0	2,6	55
18 013	-4,9	3 017	-1,2	38 855	+5,8	7 420	+6,5	2,2	2,5	56
1 555	-10,5	493	+105,4	3 715	-12,0	1 357	+71,1	2,4	2,8	57
1 556	-4,2	85	+19,7	7 395	+13,3	271	+3,4	4,8	3,2	58
1 166	-11,1	235	-3,3	2 171	-9,8	482	-9,2	1,9	2,1	59
14 541	-15,6	322	+185,0	49 270	+2,5	955	+108,5	3,4	3,0	60
773	-63,7	147	+20,5	3 726	-53,0	687	-4,1	4,8	4,7	61
9 004	-7,4	334	+16,0	23 974	-2,6	750	+7,1	2,7	2,2	62
693	-13,7	5	-44,4	13 607	-12,3	108	-30,3	19,6	21,6	63
835 909	-16,2	159 103	-20,7	1 779 140	-15,3	336 802	-28,0	2,1	2,1	64
488 606	-18,2	106 409	-21,5	854 724	-20,8	206 387	-30,2	1,7	1,9	65
13 992	-5,6	1 391	-12,7	32 127	-9,5	4 447	-1,7	2,3	3,2	66
9 188	+3,7	767	+36,5	34 458	+11,9	2 342	-6,7	3,8	3,1	67
179 183	-18,7	36 099	-29,1	336 895	-25,0	77 784	-39,9	1,9	2,2	68
75 953	-16,1	3 402	+146,5	249 553	-5,5	9 679	+91,1	3,3	2,8	69
19 349	+46,3	4 476	+21,0	89 277	+49,3	21 084	+19,6	4,6	4,7	70
46 869	-6,1	6 540	-5,3	110 544	+4,7	14 783	+25,2	2,4	2,3	71
2 769	-6,2	19	-68,3	71 562	-6,6	296	-69,0	25,8	15,6	72
1 044 976	-14,4	183 007	-18,2	2 742 733	-10,2	401 240	-23,9	2,6	2,2	73
582 984	-16,6	122 793	-19,1	1 077 184	-17,1	247 937	-25,7	1,8	2,0	74
21 160	-3,5	2 676	+5,0	50 282	-5,8	7 685	+8,1	2,4	2,9	75
23 148	+9,0	1 461	+27,0	114 802	+10,5	4 733	+1,8	5,0	3,2	76
190 260	-17,9	38 028	-28,4	362 763	-23,2	81 717	-39,0	1,9	2,1	77
109 278	-15,9	3 939	+125,9	369 281	-5,1	11 968	+64,0	3,4	3,0	78
27 600	+29,3	6 295	+18,7	135 041	+38,2	29 046	+16,0	4,9	4,6	79
69 600	-5,8	7 774	-1,8	167 775	+3,6	17 334	+24,3	2,4	2,2	80
20 946	-1,4	41	-65,0	465 605	-2,4	820	-42,9	22,2	20,0	81

2.3 Kapazität und Leistung der Beherbergungs

April

Lfd. Nr.	Reisegebiet Betriebsart	Betriebe		Gästezimmer ²⁾			Betten		
		geöffnete	Ver- änderung ¹⁾	an- gebotene	Ver- änderung ¹⁾	mittlere Aus- lastung ³⁾	an- gebotene	Ver- änderung ¹⁾	mittlere Aus- lastung ⁴⁾
1	Eifel und Region Aachen	496	-1,2	7 430	x	34,4	21 644	+0,2	30,5
2	Hotels	228	-0,4	4 980	x	35,7	8 834	-0,5	26,0
3	Gasthöfe	48	-9,4	392	x	19,2	664	-13,2	14,9
4	Pensionen	32	-3,0	332	x	27,3	638	+8,7	18,7
5	Hotels garnis	82	+2,5	1 726	x	35,6	3 014	+5,9	24,9
6	Erholungs-, Ferien- und Schulungsheime	52	+2,0	.	.	.	3 584	-0,3	39,3
7	Ferienhäuser, -wohnungen, -zentren	21	-8,7	.	.	.	1 367	-2,2	8,8
8	Hütten, Jugendherbergen u. Ä.	25	-	.	.	.	2 234	+0,7	42,1
9	Vorsorge- und Reha-Kliniken	8	-	.	.	.	1 309	+0,2	66,0
10	Niederrhein	499	-1,8	12 701	x	33,1	26 779	+9,8	27,1
11	Hotels	252	+0,4	8 211	x	38,2	14 362	+0,4	28,5
12	Gasthöfe	56	-5,1	484	x	21,3	845	-7,1	15,5
13	Pensionen	19	-9,5	223	x	61,6	419	-7,5	48,0
14	Hotels garnis	112	-2,6	3 783	x	21,7	6 902	+60,7	14,9
15	Erholungs-, Ferien- und Schulungsheime	32	-5,9	.	.	.	2 524	-4,3	38,0
16	Ferienhäuser, -wohnungen, -zentren	7	100	.	.
17	Hütten, Jugendherbergen u. Ä.	19	+5,6	.	.	.	1 387	-3,5	44,3
18	Vorsorge- und Reha-Kliniken	2	240	.	.
19	Münsterland	529	-1,1	8 727	x	35,1	22 122	-1,2	31,0
20	Hotels	289	-3,3	6 512	x	33,9	11 487	-3,0	24,2
21	Gasthöfe	67	+11,7	643	x	22,3	1 162	+25,9	16,4
22	Pensionen	39	-2,5	570	x	61,5	1 129	-5,5	42,4
23	Hotels garnis	47	.	1 002	.	.	1 789	.	.
24	Erholungs-, Ferien- und Schulungsheime	45	-4,3	.	.	.	4 839	-2,4	47,3
25	Ferienhäuser, -wohnungen, -zentren	28	-3,4	.	.	.	642	+3,2	25,3
26	Hütten, Jugendherbergen u. Ä.	13	-	.	.	.	932	-3,1	36,3
27	Vorsorge- und Reha-Kliniken	1	142	.	.
28	Teutoburger Wald	948	-2,8	15 286	x	35,9	43 991	-1,7	39,4
29	Hotels	362	+0,3	9 848	x	35,8	16 768	+1,1	26,8
30	Gasthöfe	109	-6,0	966	x	19,8	1 683	-5,1	15,0
31	Pensionen	211	-7,5	3 001	x	41,0	4 915	-6,8	33,0
32	Hotels garnis	70	+2,9	1 471	x	36,6	2 378	-10,2	27,6
33	Erholungs-, Ferien- und Schulungsheime	60	-4,8	.	.	.	3 527	-5,4	32,0
34	Ferienhäuser, -wohnungen, -zentren	59	-1,7	.	.	.	2 511	-1,7	17,0
35	Hütten, Jugendherbergen u. Ä.	30	-	.	.	.	2 353	+2,3	34,3
36	Vorsorge- und Reha-Kliniken	47	-4,1	.	.	.	9 856	-0,3	80,6
37	Sauerland	996	-1,5	12 828	x	36,6	43 931	-1,0	37,1
38	Hotels	307	+0,3	7 644	x	39,6	13 511	-4,3	30,0
39	Gasthöfe	178	-2,2	1 995	x	20,5	3 641	+11,5	15,9
40	Pensionen	200	-3,4	2 252	x	38,4	3 831	-7,5	32,0
41	Hotels garnis	39	+11,4	937	x	42,3	1 604	+44,4	30,6
42	Erholungs-, Ferien- und Schulungsheime	78	-3,7	.	.	.	6 902	-3,8	37,2
43	Ferienhäuser, -wohnungen, -zentren	121	-2,4	.	.	.	7 673	-0,4	48,6
44	Hütten, Jugendherbergen u. Ä.	52	-5,5	.	.	.	3 354	-3,2	22,4
45	Vorsorge- und Reha-Kliniken	21	-	.	.	.	3 415	+0,5	84,0
46	Siegerland-Wittgenstein	151	-1,9	1 750	x	34,6	5 873	-1,9	46,3
47	Hotels	62	+3,3	1 192	x	36,9	1 971	+2,4	29,6
48	Gasthöfe	30	-9,1	247	x	21,6	407	-11,9	16,7
49	Pensionen	22	-	183	x	37,8	331	-0,6	28,2
50	Hotels garnis	7	.	128	.	.	216	.	.
51	Erholungs-, Ferien- und Schulungsheime	12	-	.	.	.	745	-3,9	40,9
52	Ferienhäuser, -wohnungen, -zentren	3	35	.	.
53	Hütten, Jugendherbergen u. Ä.	5	-	.	.	.	213	+1,4	13,6
54	Vorsorge- und Reha-Kliniken	10	1 955	.	.

Anmerkungen siehe Seite 10

stätten nach Reisegebieten und Betriebsarten

2003

Ankünfte				Übernachtungen				Mittlere Aufenthaltsdauer ⁵⁾		Lfd. Nr.
aller Gäste	Ver- änderung ¹⁾	aus- ländischer Gäste	Ver- änderung ¹⁾	aller Gäste	Ver- änderung ¹⁾	aus- ländischer Gäste	Ver- änderung ¹⁾	aller Gäste	aus- ländischer Gäste	
74 104	-15,6	13 946	+1,5	197 100	-9,5	29 462	+1,2	2,7	2,1	1
36 649	-15,6	9 106	-8,7	68 855	-14,7	18 250	-9,7	1,9	2,0	2
1 355	-17,4	170	-23,1	2 975	-25,8	350	-35,7	2,2	2,1	3
971	+5,4	309	+119,1	3 588	+18,1	974	+153,0	3,7	3,2	4
11 159	-18,5	2 022	-12,0	22 467	-13,2	3 892	-12,0	2,0	1,9	5
10 957	-24,8	1 169	+381,1	41 886	-3,4	2 465	+177,6	3,8	2,1	6
721	-60,9	199	-6,1	3 611	-51,7	1 114	-0,9	5,0	5,6	7
10 818	+5,6	955	+57,6	27 787	+7,0	1 996	+67,9	2,6	2,1	8
1 474	-3,2	16	-65,2	25 931	-5,5	421	+28,7	17,6	26,3	9
104 392	-18,1	19 049	-20,6	217 363	-18,2	39 724	-30,6	2,1	2,1	10
67 125	-18,6	15 116	-16,6	122 838	-21,4	30 397	-28,7	1,8	2,0	11
1 633	-27,5	148	-21,7	3 895	-26,7	510	+4,1	2,4	3,4	12
1 616	+14,4	34	-12,8	6 028	+36,8	90	-17,4	3,7	2,6	13
15 735	-21,1	2 962	-37,6	30 838	-26,0	6 811	-43,2	2,0	2,3	14
11 417	-16,6	270	+7,1	28 766	-14,0	758	+3,6	2,5	2,8	15
.	16
6 566	-11,2	519	-16,8	18 442	+3,6	1 158	+9,6	2,8	2,2	17
.	18
85 183	-12,4	8 115	-9,3	204 421	-3,7	17 362	+1,7	2,4	2,1	19
48 499	-17,0	5 403	-9,1	82 467	-13,7	10 617	+1,3	1,7	2,0	20
3 091	+61,2	318	+28,2	5 633	+30,0	850	+30,2	1,8	2,7	21
3 273	+2,5	182	-9,0	14 370	+19,5	670	-39,1	4,4	3,7	22
.	23
16 077	-7,0	280	+6,9	68 613	+5,1	1 023	+8,3	4,3	3,7	24
893	-11,3	92	+7,0	4 877	-6,1	792	+30,3	5,5	8,6	25
4 951	-7,0	383	+76,5	10 156	-5,6	828	+133,9	2,1	2,2	26
.	27
121 125	-8,4	13 132	+1,0	517 372	-2,2	30 698	+2,3	4,3	2,3	28
66 465	-12,3	9 259	-6,4	134 372	-7,7	19 942	-0,7	2,0	2,2	29
3 077	-5,1	238	+9,2	7 544	-2,4	981	+28,1	2,5	4,1	30
8 224	+20,1	217	+34,8	47 555	+12,5	660	-28,6	5,8	3,0	31
9 686	-20,4	1 564	-18,5	19 146	-22,3	3 832	-22,2	2,0	2,5	32
10 270	-18,3	246	+278,5	33 521	-9,9	1 037	+99,4	3,3	4,2	33
2 032	+6,2	358	+13,7	12 799	+31,4	1 781	+13,3	6,3	5,0	34
10 332	+17,2	1 241	+200,5	24 179	+25,0	2 364	+120,7	2,3	1,9	35
11 039	+0,9	9	-10,0	238 256	-1,8	101	-27,9	21,6	11,2	36
121 871	+1,2	15 840	+17,6	483 873	+11,6	55 634	+17,4	4,0	3,5	37
48 179	-7,6	7 824	+19,2	120 547	-0,4	23 726	+19,3	2,5	3,0	38
6 777	+3,4	1 204	+33,6	17 072	+5,5	3 134	+29,4	2,5	2,6	39
6 864	+15,4	359	+5,6	36 453	+10,4	1 368	+14,7	5,3	3,8	40
6 415	+29,9	552	-3,5	14 638	+63,1	1 078	-13,5	2,3	2,0	41
18 008	-15,4	223	+23,2	74 789	-0,4	1 097	+10,3	4,2	4,9	42
23 430	+46,4	5 540	+20,0	111 811	+54,3	24 952	+19,0	4,8	4,5	43
8 518	-13,5	137	-53,4	22 548	+4,2	264	-57,8	2,6	1,9	44
3 680	-2,4	1	-66,7	86 015	+0,9	15	-53,1	23,4	15,0	45
17 069	-5,7	1 906	-7,3	81 371	-4,6	4 464	-12,7	4,8	2,3	46
9 846	-3,7	1 558	-13,8	17 480	+3,4	2 862	-18,9	1,8	1,8	47
842	-19,8	104	+141,9	2 018	-18,7	276	+165,4	2,4	2,7	48
697	+31,0	42	-19,2	2 796	+13,6	148	+14,7	4,0	3,5	49
.	50
2 300	-17,6	49	+226,7	8 993	+2,0	245	+308,3	3,9	5,0	51
.	52
455	+15,8	21	x	866	+17,7	43	x	1,9	2,0	53
.	54

Noch: **2.3 Kapazität und Leistung der Beherbergungs****April**

Lfd. Nr.	Reisegebiet Betriebsart	Betriebe		Gästezimmer ²⁾			Betten		
		geöffnete	Ver- änderung ¹⁾	an- gebotene	Ver- änderung ¹⁾	mittlere Aus- lastung ³⁾	an- gebotene	Ver- änderung ¹⁾	mittlere Aus- lastung ⁴⁾
55	Bergisches Land	438	+0,2	9 317	x	33,8	23 730	-0,9	30,2
56	Hotels	227	-0,9	6 637	x	35,7	11 713	-0,4	24,5
57	Gasthöfe	24	-	190	x	18,9	320	+2,6	15,3
58	Pensionen	14	-12,5	178	x	15,3	253	-12,2	13,9
59	Hotels garnis	86	+7,5	2 312	x	31,0	3 990	+3,2	22,2
60	Erholungs-, Ferien- und Schulungsheime	52	-	.	.	.	4 284	-1,7	36,7
61	Ferienhäuser, -wohnungen, -zentren	7	-	.	.	.	102	+7,4	12,1
62	Hütten, Jugendherbergen u. Ä.	20	-4,8	.	.	.	1 692	-9,7	35,8
63	Vorsorge- und Reha-Kliniken	8	-	.	.	.	1 376	-1,1	83,8
64	Bonn und Rhein-Sieg-Kreis	284	-0,4	7 638	x	38,1	16 548	-0,9	30,2
65	Hotels	125	+2,5	5 136	x	39,0	8 939	+0,4	27,3
66	Gasthöfe	38	-9,5	357	x	21,1	627	-6,0	15,2
67	Pensionen	5	.	79	.	.	134	.	.
68	Hotels garnis	79	+1,3	2 066	x	38,4	3 314	+1,7	29,3
69	Erholungs-, Ferien- und Schulungsheime	31	+6,9	.	.	.	2 719	-1,1	42,1
70	Ferienhäuser, -wohnungen, -zentren	1	15	.	.
71	Hütten, Jugendherbergen u. Ä.	3	602	.	.
72	Vorsorge- und Reha-Kliniken	2	198	.	.
73	Köln	253	-	12 835	x	44,3	23 150	+4,7	33,7
74	Hotels	83	+3,8	7 599	x	44,2	13 481	+8,6	31,0
75	Gasthöfe	13	-7,1	127	x	23,7	204	-20,3	18,8
76	Pensionen	3	.	50	.	.	85	.	.
77	Hotels garnis	148	-0,7	5 059	x	45,0	8 441	+0,5	34,1
78	Erholungs-, Ferien- und Schulungsheime	1	75	.	.
79	Ferienhäuser, -wohnungen, -zentren	-	-	.	.	.	-	-	-
80	Hütten, Jugendherbergen u. Ä.	5	-	.	.	.	864	+0,1	76,0
81	Vorsorge- und Reha-Kliniken	-	-	.	.	.	-	-	-
82	Düsseldorf	200	-2,0	9 747	x	38,7	16 361	+1,0	28,1
83	Hotels	54	+1,9	5 291	x	44,4	8 744	+2,7	31,6
84	Gasthöfe	3	-	27	x	10,9	43	-	10,9
85	Pensionen	3	-25,0	40	x	53,2	68	-13,9	32,4
86	Hotels garnis	137	-2,1	4 389	x	31,9	7 188	-0,6	23,4
87	Erholungs-, Ferien- und Schulungsheime	1	34	.	.
88	Ferienhäuser, -wohnungen, -zentren	1	12	.	.
89	Hütten, Jugendherbergen u. Ä.	1	272	.	.
90	Vorsorge- und Reha-Kliniken	-	-	.	.	.	-	-	-
91	Ruhrgebiet	562	+0,2	15 544	x	40,8	31 645	+0,9	32,9
92	Hotels	283	+1,1	10 549	x	41,8	17 128	-	32,5
93	Gasthöfe	54	-1,8	475	x	28,9	884	-1,7	20,1
94	Pensionen	9	-	127	x	29,6	242	+5,7	22,3
95	Hotels garnis	147	-1,3	4 393	x	40,1	7 453	+2,8	30,0
96	Erholungs-, Ferien- und Schulungsheime	33	-	.	.	.	3 187	+2,0	33,2
97	Ferienhäuser, -wohnungen, -zentren	5	+25,0	.	.	.	99	+43,5	23,6
98	Hütten, Jugendherbergen u. Ä.	28	-	.	.	.	1 766	-1,0	33,6
99	Vorsorge- und Reha-Kliniken	3	-	.	.	.	886	-	80,7
100	Nordrhein-Westfalen	5 356	-1,3	113 803	x	37,3	275 774	+0,7	33,4
101	Hotels	2 272	+0,1	73 599	x	38,9	126 938	+0,5	28,5
102	Gasthöfe	620	-3,3	5 903	x	21,3	10 480	+2,0	16,1
103	Pensionen	557	-5,6	7 035	x	41,0	12 045	-6,5	32,6
104	Hotels garnis	954	+0,7	27 266	x	35,7	46 289	+7,9	26,2
105	Erholungs-, Ferien- und Schulungsheime	397	-2,0	.	.	.	32 420	-2,4	38,6
106	Ferienhäuser, -wohnungen, -zentren	253	-3,4	.	.	.	12 556	-1,0	35,9
107	Hütten, Jugendherbergen u. Ä.	201	-2,0	.	.	.	15 669	-2,2	35,9
108	Vorsorge- und Reha-Kliniken	102	-2,9	.	.	.	19 377	-0,3	80,3

Anmerkungen siehe Seite 10

stätten nach Reisegebieten und Betriebsarten
2003

Ankünfte				Übernachtungen				Mittlere Aufenthaltsdauer ⁵⁾		Lfd. Nr.
aller Gäste	Ver- änderung ¹⁾	aus- ländischer Gäste	Ver- änderung ¹⁾	aller Gäste	Ver- änderung ¹⁾	aus- ländischer Gäste	Ver- änderung ¹⁾	aller Gäste	aus- ländischer Gäste	
86 861	-23,9	13 605	-25,5	211 922	-23,1	29 592	-36,7	2,4	2,2	55
48 032	-25,0	10 015	-29,6	86 032	-31,2	21 062	-41,2	1,8	2,1	56
536	-26,2	63	-3,1	1 467	-21,6	245	-16,7	2,7	3,9	57
260	-5,1	6	-66,7	1 014	-24,0	47	-6,0	3,9	7,8	58
13 586	-31,4	2 166	-35,0	26 097	-37,3	4 822	-40,7	1,9	2,2	59
15 688	-19,6	962	+411,7	44 189	-12,0	2 506	+167,2	2,8	2,6	60
83	-58,9	3	-93,8	370	-59,7	65	-84,5	4,5	21,7	61
7 127	-11,4	390	+0,8	18 154	-9,4	845	-19,0	2,5	2,2	62
1 549	+3,2	-	-	34 599	+0,5	-	-	22,3	-	63
69 009	-18,4	9 371	-6,2	148 458	-17,5	21 725	-5,3	2,2	2,3	64
38 756	-19,0	5 763	-8,2	72 369	-17,0	12 634	-11,4	1,9	2,2	65
865	-14,4	86	-2,3	2 862	-6,5	201	-18,0	3,3	2,3	66
.	67
14 978	-18,3	2 069	-26,8	29 038	-18,0	4 731	-25,5	1,9	2,3	68
11 261	-15,4	578	+125,8	33 922	-17,2	2 332	+82,3	3,0	4,0	69
.	70
.	71
.	72
126 918	-12,4	39 000	-6,5	233 714	-7,0	79 345	-1,4	1,8	2,0	73
71 687	-13,5	24 580	-3,2	125 369	-7,9	47 554	+1,4	1,7	1,9	74
528	-45,3	112	-72,0	1 129	-45,7	293	-64,7	2,1	2,6	75
.	76
44 458	-11,0	11 453	-4,9	85 580	-9,4	24 502	-10,2	1,9	2,1	77
.	78
-	-	-	-	-	-	-	-	-	-	79
9 206	-10,7	2 744	-27,5	19 701	+18,1	6 797	+29,0	2,1	2,5	80
-	-	-	-	-	-	-	-	-	-	81
81 385	-27,6	28 243	-42,9	137 786	-42,8	51 334	-58,5	1,7	1,8	82
51 323	-22,1	20 218	-36,6	82 898	-35,9	34 639	-51,6	1,6	1,7	83
47	-53,9	-	-100,0	141	-53,9	-	-100,0	3,0	-	84
180	-35,5	37	-21,3	661	-24,0	261	+19,2	3,7	7,1	85
27 940	-34,9	7 524	-54,9	50 255	-52,1	15 547	-68,8	1,8	2,1	86
.	87
.	88
.	89
-	-	-	-	-	-	-	-	-	-	90
156 787	-13,4	21 381	-26,5	310 960	-14,5	44 007	-35,0	2,0	2,1	91
96 045	-17,2	14 857	-31,3	167 092	-18,7	29 392	-39,2	1,7	2,0	92
2 210	-10,2	155	+0,6	5 332	-11,2	605	-13,4	2,4	3,9	93
497	-17,3	19	-65,5	1 619	+1,7	53	-75,0	3,3	2,8	94
36 338	-7,4	5 800	-11,7	66 878	-13,1	12 183	-22,0	1,8	2,1	95
12 805	-10,0	178	-26,1	30 058	-9,2	615	+5,3	2,3	3,5	96
230	+105,4	112	x	700	+29,4	294	+153,4	3,0	2,6	97
7 789	+3,8	244	-33,5	17 820	+2,6	634	-45,6	2,3	2,6	98
873	-0,7	16	-72,4	21 461	-4,8	231	-75,2	24,6	14,4	99
1 044 704	-14,4	183 588	-17,9	2 744 340	-10,2	403 347	-23,5	2,6	2,2	100
582 606	-16,7	123 699	-18,5	1 080 319	-16,9	251 075	-24,8	1,9	2,0	101
20 961	-4,4	2 598	+1,9	50 068	-6,2	7 445	+4,7	2,4	2,9	102
23 704	+11,6	1 511	+31,4	116 182	+11,8	4 737	+1,9	4,9	3,1	103
189 317	-18,3	37 701	-29,0	361 058	-23,6	80 870	-39,7	1,9	2,1	104
109 618	-15,6	3 967	+127,5	366 352	-5,9	12 107	+65,9	3,3	3,1	105
27 609	+29,4	6 310	+18,9	135 206	+38,4	29 049	+16,0	4,9	4,6	106
69 784	-5,5	7 760	-2,0	168 403	+4,0	17 296	+24,0	2,4	2,2	107
21 105	-0,7	42	-64,1	466 752	-2,1	768	-46,5	22,1	18,3	108

2.4 Leistung der Beherbergungsstätten nach Reisegebieten und Herkunftsländern

April 2003

Reisegebiet Herkunftsland (ständiger Wohnsitz)	Ankünfte		Übernachtungen			Mittlere Aufenthalts- dauer ³⁾
	aller Gäste	Verän- derung ¹⁾	aller Gäste	Verän- derung ¹⁾	Anteil ²⁾	
Eifel und Region Aachen	74 846	-14,8	197 323	-9,4	100	2,6
Bundesrepublik Deutschland	60 453	-18,4	167 523	-11,3	84,9	2,8
Ausland	14 393	+4,7	29 800	+2,4	15,1	2,1
Europa	12 191	+15,4	25 041	+8,2	84,0	2,1
EU-Länder	10 138	+12,3	20 816	+5,1	69,9	2,1
Belgien	2 137	-4,7	5 345	-5,4	17,9	2,5
Dänemark	382	+73,6	584	+72,3	2,0	1,5
Finnland	76	-47,9	140	-64,3	0,5	1,8
Frankreich	1 448	+7,5	2 656	+14,5	8,9	1,8
Griechenland	29	-47,3	81	-46,0	0,3	2,8
Vereinigtes Königreich	1 630	+21,1	3 480	+44,6	11,7	2,1
Republik Irland	28	-31,7	75	+29,3	0,3	2,7
Italien	683	-2,0	1 418	-2,8	4,8	2,1
Luxemburg	149	-0,7	351	+56,0	1,2	2,4
Niederlande	2 691	+47,8	4 970	+34,1	16,7	1,8
Österreich	381	+10,1	684	-7,9	2,3	1,8
Portugal	26	-58,1	87	-87,4	0,3	3,3
Schweden	312	+4,0	490	-23,7	1,6	1,6
Spanien	166	-34,6	455	-55,4	1,5	2,7
Baltische Staaten	52	-8,8	121	+17,5	0,4	2,3
Island	4	-42,9	11	-	-	2,8
Norwegen	98	+27,3	194	+55,2	0,7	2,0
Polen	278	-3,8	512	-6,7	1,7	1,8
Russland	182	-20,5	446	-33,2	1,5	2,5
Schweiz	363	-0,8	641	-10,2	2,2	1,8
Tschechische Republik	153	-1,9	330	-0,6	1,1	2,2
Türkei	123	+7,0	221	+4,7	0,7	1,8
Ungarn	76	+16,9	181	-21,3	0,6	2,4
Sonstige europäische Länder	724	+323,4	1 568	+293,0	5,3	2,2
Afrika	320	x	690	x	2,3	2,2
Republik Südafrika	9	-60,9	25	-13,8	0,1	2,8
Sonstige afrikanische Länder	311	x	665	x	2,2	2,1
Asien	923	-45,7	1 990	-23,7	6,7	2,2
Arabische Golfstaaten	95	+79,2	449	+122,3	1,5	4,7
Volksrepublik China und Hongkong	119	-39,0	227	-26,1	0,8	1,9
Israel	53	+15,2	199	+79,3	0,7	3,8
Japan	132	-21,4	211	-23,3	0,7	1,6
Südkorea	40	-2,4	113	-	0,4	2,8
Taiwan	7	-12,5	18	+50,0	0,1	2,6
Sonstige asiatische Länder	477	-59,9	773	-51,3	2,6	1,6
Amerika	531	-25,3	1 376	-26,7	4,6	2,6
Kanada	55	+3,8	156	+39,3	0,5	2,8
USA	344	-38,0	916	-38,4	3,1	2,7
Mittelamerika und Karibik	26	+23,8	48	-11,1	0,2	1,8
Brasilien	50	+38,9	115	-8,0	0,4	2,3
Sonstige südamerikanische Länder	56	+21,7	141	+39,6	0,5	2,5
Australien, Neuseeland und Ozeanien	28	-44,0	62	-72,2	0,2	2,2
Ohne Angabe	400	-40,1	641	-44,2	2,2	1,6

1) Veränderung gegenüber dem Vorjahresmonat in % – 2) Bei Übernachtungen von Gästen aus der Bundesrepublik Deutschland und dem Ausland: Anteil an allen Übernachtungen im Bundesgebiet; sonst: Anteil an allen Übernachtungen am Ausland zusammen. – 3) mittlere Aufenthaltsdauer in Tagen = Übernachtungen / Ankünfte

Noch: **2.4 Leistung der Beherbergungsstätten nach Reisegebieten und Herkunftsländern**

April 2003

Reisegebiet Herkunftsland (ständiger Wohnsitz)	Ankünfte		Übernachtungen			Mittlere Aufenthalts- dauer ³⁾
	aller Gäste	Verän- derung ¹⁾	aller Gäste	Verän- derung ¹⁾	Anteil ²⁾	
Niederrhein	104 727	-17,8	217 937	-18,0	100	2,1
Bundesrepublik Deutschland	85 532	-17,3	178 073	-14,6	81,7	2,1
Ausland	19 195	-20,0	39 864	-30,4	18,3	2,1
Europa	15 890	-17,4	31 991	-24,9	80,3	2,0
EU-Länder	13 293	-16,5	27 129	-21,7	68,1	2,0
Belgien	1 029	-9,4	2 108	+2,8	5,3	2,0
Dänemark	434	+1,9	1 241	+31,3	3,1	2,9
Finnland	95	-53,7	248	-31,7	0,6	2,6
Frankreich	1 118	-39,5	2 031	-49,8	5,1	1,8
Griechenland	95	-45,1	178	-67,7	0,4	1,9
Vereinigtes Königreich	1 979	-28,4	4 787	-34,6	12,0	2,4
Republik Irland	54	-32,5	90	-44,4	0,2	1,7
Italien	658	-62,5	1 167	-75,2	2,9	1,8
Luxemburg	67	-31,6	96	-50,0	0,2	1,4
Niederlande	6 491	+27,3	12 403	+40,8	31,1	1,9
Österreich	645	-39,0	1 598	-33,0	4,0	2,5
Portugal	42	-62,8	114	-59,3	0,3	2,7
Schweden	316	-38,9	536	-46,9	1,3	1,7
Spanien	270	-58,2	532	-70,9	1,3	2,0
Baltische Staaten	219	+291,1	340	+195,7	0,9	1,6
Island	4	-60,0	4	-83,3	-	1,0
Norwegen	158	-16,0	277	-14,5	0,7	1,8
Polen	363	-20,9	785	-23,2	2,0	2,2
Russland	177	-44,9	512	-44,3	1,3	2,9
Schweiz	808	-27,3	1 224	-47,2	3,1	1,5
Tschechische Republik	164	-58,8	381	-62,0	1,0	2,3
Türkei	424	+7,9	792	-30,1	2,0	1,9
Ungarn	83	-26,5	138	-41,8	0,3	1,7
Sonstige europäische Länder	197	-28,4	409	-51,7	1,0	2,1
Afrika	261	-19,7	392	-48,4	1,0	1,5
Republik Südafrika	19	-67,2	55	-55,6	0,1	2,9
Sonstige afrikanische Länder	242	-9,4	337	-47,0	0,8	1,4
Asien	715	-51,5	2 068	-58,3	5,2	2,9
Arabische Golfstaaten	32	-73,6	66	-82,3	0,2	2,1
Volksrepublik China und Hongkong	114	-57,3	428	-57,8	1,1	3,8
Israel	42	-64,4	80	-82,1	0,2	1,9
Japan	103	-68,9	341	-64,8	0,9	3,3
Südkorea	75	-22,7	210	-41,3	0,5	2,8
Taiwan	9	-95,2	52	-93,6	0,1	5,8
Sonstige asiatische Länder	340	-4,0	891	-10,1	2,2	2,6
Amerika	1 077	-37,8	3 073	-51,1	7,7	2,9
Kanada	169	-4,5	544	-15,0	1,4	3,2
USA	820	-32,9	2 199	-49,5	5,5	2,7
Mittelamerika und Karibik	24	-69,2	67	-67,9	0,2	2,8
Brasilien	47	-67,4	232	-55,4	0,6	4,9
Sonstige südamerikanische Länder	17	-84,7	31	-94,5	0,1	1,8
Australien, Neuseeland und Ozeanien	38	-67,2	125	-74,1	0,3	3,3
Ohne Angabe	1 214	+10,6	2 215	+1,7	5,6	1,8

Anmerkungen siehe Seite 32

Noch: **2.4 Leistung der Beherbergungsstätten nach Reisegebieten und Herkunftsländern**

April 2003

Reisegebiet Herkunftsland (ständiger Wohnsitz)	Ankünfte		Übernachtungen			Mittlere Aufenthalts- dauer ³⁾
	aller Gäste	Verän- derung ¹⁾	aller Gäste	Verän- derung ¹⁾	Anteil ²⁾	
Münsterland	85 535	-12,0	204 651	-3,5	100	2,4
Bundesrepublik Deutschland	76 634	-13,2	186 548	-4,4	91,2	2,4
Ausland	8 901	-0,5	18 103	+6,0	8,8	2,0
Europa	7 594	+3,1	15 465	+12,4	85,4	2,0
EU-Länder	6 045	+9,1	11 079	+28,2	61,2	1,8
Belgien	481	+42,3	1 016	+109,5	5,6	2,1
Dänemark	1 369	+1,3	1 618	+7,5	8,9	1,2
Finnland	131	+151,9	174	+117,5	1,0	1,3
Frankreich	426	-18,7	806	+3,2	4,5	1,9
Griechenland	56	+86,7	152	+141,3	0,8	2,7
Vereinigtes Königreich	576	-3,2	1 108	-3,7	6,1	1,9
Republik Irland	20	-20,0	23	-79,3	0,1	1,2
Italien	227	-21,5	395	-19,4	2,2	1,7
Luxemburg	79	+5,3	146	+3,5	0,8	1,8
Niederlande	1 926	+41,6	3 813	+60,8	21,1	2,0
Österreich	264	-	756	+56,8	4,2	2,9
Portugal	26	-33,3	51	-28,2	0,3	2,0
Schweden	301	-33,7	669	+6,9	3,7	2,2
Spanien	163	+11,6	352	+22,2	1,9	2,2
Baltische Staaten	55	-45,0	114	-25,5	0,6	2,1
Island	9	+125,0	17	+325,0	0,1	1,9
Norwegen	119	+54,5	166	-0,6	0,9	1,4
Polen	464	-16,4	1 846	-9,7	10,2	4,0
Russland	215	+34,4	551	+3,6	3,0	2,6
Schweiz	276	-12,7	559	-8,4	3,1	2,0
Tschechische Republik	110	+48,6	304	+5,6	1,7	2,8
Türkei	46	-36,1	173	-9,4	1,0	3,8
Ungarn	106	-68,0	297	-62,9	1,6	2,8
Sonstige europäische Länder	149	+10,4	359	+10,1	2,0	2,4
Afrika	53	+29,3	93	-34,0	0,5	1,8
Republik Südafrika	32	+113,3	62	+169,6	0,3	1,9
Sonstige afrikanische Länder	21	-19,2	31	-73,7	0,2	1,5
Asien	225	-37,3	535	-37,1	3,0	2,4
Arabische Golfstaaten	31	+72,2	73	+128,1	0,4	2,4
Volksrepublik China und Hongkong	40	-54,5	79	-54,9	0,4	2,0
Israel	12	-69,2	26	-69,0	0,1	2,2
Japan	93	-3,1	193	-5,4	1,1	2,1
Südkorea	27	-10,0	58	+1,8	0,3	2,1
Taiwan	4	-42,9	12	-29,4	0,1	3,0
Sonstige asiatische Länder	18	-77,8	94	-66,7	0,5	5,2
Amerika	463	-17,9	1 081	-6,6	6,0	2,3
Kanada	31	-24,4	59	-29,8	0,3	1,9
USA	374	-15,4	895	+4,6	4,9	2,4
Mittelamerika und Karibik	14	-12,5	35	-14,6	0,2	2,5
Brasilien	32	-17,9	71	-32,4	0,4	2,2
Sonstige südamerikanische Länder	12	-53,8	21	-70,4	0,1	1,8
Australien, Neuseeland und Ozeanien	21	-52,3	43	-57,4	0,2	2,0
Ohne Angabe	545	-4,7	886	-16,4	4,9	1,6

Anmerkungen siehe Seite 32

Noch: **2.4 Leistung der Beherbergungsstätten nach Reisegebieten und Herkunftsländern**

April 2003

Reisegebiet Herkunftsland (ständiger Wohnsitz)	Ankünfte		Übernachtungen			Mittlere Aufenthalts- dauer ³⁾
	aller Gäste	Verän- derung ¹⁾	aller Gäste	Verän- derung ¹⁾	Anteil ²⁾	
Teutoburger Wald	120 997	-8,5	518 438	-2,0	100	4,3
Bundesrepublik Deutschland	108 054	-9,4	487 660	-2,3	94,1	4,5
Ausland	12 943	-0,4	30 778	+2,6	5,9	2,4
Europa	9 829	-4,0	23 486	-1,0	76,3	2,4
EU-Länder	7 275	-2,0	16 703	+4,9	54,3	2,3
Belgien	495	+12,5	1 111	+40,6	3,6	2,2
Dänemark	561	-16,6	1 194	-24,2	3,9	2,1
Finnland	259	+55,1	601	+55,3	2,0	2,3
Frankreich	618	-18,4	1 137	-15,3	3,7	1,8
Griechenland	73	+25,9	157	+58,6	0,5	2,2
Vereinigtes Königreich	1 397	+9,7	3 534	+27,0	11,5	2,5
Republik Irland	74	+89,7	171	+155,2	0,6	2,3
Italien	529	-9,7	1 043	-1,0	3,4	2,0
Luxemburg	95	+171,4	151	+174,5	0,5	1,6
Niederlande	1 946	-8,6	4 989	-3,9	16,2	2,6
Österreich	459	-10,7	1 009	-1,0	3,3	2,2
Portugal	31	-70,8	54	-78,6	0,2	1,7
Schweden	395	+7,3	658	-14,7	2,1	1,7
Spanien	343	+23,8	894	+64,3	2,9	2,6
Baltische Staaten	130	+10,2	449	+65,7	1,5	3,5
Island	4	-73,3	10	-44,4	-	2,5
Norwegen	120	-1,6	169	-31,6	0,5	1,4
Polen	456	-42,0	1 395	-38,2	4,5	3,1
Russland	257	-47,3	635	-42,5	2,1	2,5
Schweiz	760	+41,8	1 166	+23,9	3,8	1,5
Tschechische Republik	181	-20,3	608	-25,3	2,0	3,4
Türkei	231	+131,0	817	+266,4	2,7	3,5
Ungarn	101	-26,3	197	-16,2	0,6	2,0
Sonstige europäische Länder	314	+7,9	1 337	-20,2	4,3	4,3
Afrika	112	+86,7	242	+45,8	0,8	2,2
Republik Südafrika	29	-3,3	84	-22,9	0,3	2,9
Sonstige afrikanische Länder	83	+176,7	158	+177,2	0,5	1,9
Asien	1 008	+20,9	3 331	+72,2	10,8	3,3
Arabische Golfstaaten	34	-	95	-12,0	0,3	2,8
Volksrepublik China und Hongkong	505	+372,0	2 045	x	6,6	4,0
Israel	48	-27,3	118	+0,9	0,4	2,5
Japan	189	-3,6	489	-8,1	1,6	2,6
Südkorea	67	+31,4	232	+82,7	0,8	3,5
Taiwan	42	-4,5	85	-35,1	0,3	2,0
Sonstige asiatische Länder	123	-63,4	267	-61,1	0,9	2,2
Amerika	663	-13,8	1 584	-24,1	5,1	2,4
Kanada	45	-57,1	124	-60,5	0,4	2,8
USA	510	-9,7	1 146	-11,4	3,7	2,2
Mittelamerika und Karibik	29	+222,2	64	+255,6	0,2	2,2
Brasilien	25	-21,9	133	-52,8	0,4	5,3
Sonstige südamerikanische Länder	54	-6,9	117	-34,6	0,4	2,2
Australien, Neuseeland und Ozeanien	62	-24,4	104	-21,8	0,3	1,7
Ohne Angabe	1 269	+25,5	2 031	+2,9	6,6	1,6

Anmerkungen siehe Seite 32

Noch: **2.4 Leistung der Beherbergungsstätten nach Reisegebieten und Herkunftsländern**

April 2003

Reisegebiet Herkunftsland (ständiger Wohnsitz)	Ankünfte		Übernachtungen			Mittlere Aufenthalts- dauer ³⁾
	aller Gäste	Verän- derung ¹⁾	aller Gäste	Verän- derung ¹⁾	Anteil ²⁾	
Sauerland	121 676	+1,0	483 027	+11,4	100	4,0
Bundesrepublik Deutschland	105 942	-1,0	427 124	+10,6	88,4	4,0
Ausland	15 734	+16,8	55 903	+18,0	11,6	3,6
Europa	14 761	+18,8	54 340	+20,8	97,2	3,7
EU-Länder	13 800	+21,2	49 141	+24,5	87,9	3,6
Belgien	1 991	+66,1	7 413	+56,7	13,3	3,7
Dänemark	107	+18,9	253	+91,7	0,5	2,4
Finnland	50	-15,3	83	+2,5	0,1	1,7
Frankreich	295	-10,6	688	+2,4	1,2	2,3
Griechenland	8	-20,0	18	+5,9	-	2,3
Vereinigtes Königreich	224	-38,8	636	-24,9	1,1	2,8
Republik Irland	25	-19,4	62	+26,5	0,1	2,5
Italien	236	-10,6	552	-31,6	1,0	2,3
Luxemburg	32	+18,5	71	+22,4	0,1	2,2
Niederlande	10 267	+21,9	37 993	+22,7	68,0	3,7
Österreich	296	+7,6	786	+44,0	1,4	2,7
Portugal	18	-47,1	84	-6,7	0,2	4,7
Schweden	116	-23,2	246	+1,7	0,4	2,1
Spanien	135	+7,1	256	+11,3	0,5	1,9
Baltische Staaten	78	+143,8	135	+145,5	0,2	1,7
Island	-	-	-	-	-	-
Norwegen	32	-52,2	59	-49,6	0,1	1,8
Polen	315	-8,2	3 128	-13,1	5,6	9,9
Russland	45	-60,2	73	-79,4	0,1	1,6
Schweiz	237	+31,7	625	+47,8	1,1	2,6
Tschechische Republik	104	-36,2	570	+42,9	1,0	5,5
Türkei	38	-11,6	143	-51,0	0,3	3,8
Ungarn	53	+3,9	330	+166,1	0,6	6,2
Sonstige europäische Länder	59	+55,3	136	-11,7	0,2	2,3
Afrika	18	+50,0	50	+150,0	0,1	2,8
Republik Südafrika	3	-50,0	14	+40,0	-	4,7
Sonstige afrikanische Länder	15	+150,0	36	+260,0	0,1	2,4
Asien	145	-38,6	270	-47,1	0,5	1,9
Arabische Golfstaaten	3	-78,6	4	-83,3	-	1,3
Volksrepublik China und Hongkong	65	+16,1	105	-53,3	0,2	1,6
Israel	9	-25,0	37	+105,6	0,1	4,1
Japan	40	-41,2	66	-44,5	0,1	1,7
Südkorea	11	-80,7	20	-69,2	-	1,8
Taiwan	4	-69,2	5	-75,0	-	1,3
Sonstige asiatische Länder	13	-18,8	33	-15,4	0,1	2,5
Amerika	166	-49,4	395	-51,8	0,7	2,4
Kanada	14	-41,7	30	-70,3	0,1	2,1
USA	127	-47,5	293	-43,5	0,5	2,3
Mittelamerika und Karibik	13	-74,5	18	-87,1	-	1,4
Brasilien	11	+22,2	41	-4,7	0,1	3,7
Sonstige südamerikanische Länder	1	-50,0	13	-23,5	-	13,0
Australien, Neuseeland und Ozeanien	21	+10,5	39	-	0,1	1,9
Ohne Angabe	623	+36,9	809	-19,5	1,4	1,3

Anmerkungen siehe Seite 32

Noch: **2.4 Leistung der Beherbergungsstätten nach Reisegebieten und Herkunftsländern**

April 2003

Reisegebiet Herkunftsland (ständiger Wohnsitz)	Ankünfte		Übernachtungen			Mittlere Aufenthalts- dauer ³⁾
	aller Gäste	Verän- derung ¹⁾	aller Gäste	Verän- derung ¹⁾	Anteil ²⁾	
Siegerland-Wittgenstein	16 795	-7,2	80 633	-5,5	100	4,8
Bundesrepublik Deutschland	14 892	-7,2	76 171	-5,0	94,5	5,1
Ausland	1 903	-7,4	4 462	-12,7	5,5	2,3
Europa	1 614	+3,6	3 296	+18,7	73,9	2,0
EU-Länder	1 167	-4,3	2 376	+9,9	53,2	2,0
Belgien	115	+43,8	231	+65,0	5,2	2,0
Dänemark	17	-46,9	28	-65,0	0,6	1,6
Finnland	35	+59,1	60	+114,3	1,3	1,7
Frankreich	100	-24,2	140	-27,8	3,1	1,4
Griechenland	2	-75,0	6	-50,0	0,1	3,0
Vereinigtes Königreich	78	-39,1	126	-32,6	2,8	1,6
Republik Irland	19	x	29	x	0,6	1,5
Italien	83	-4,6	126	+5,9	2,8	1,5
Luxemburg	12	+33,3	23	+43,8	0,5	1,9
Niederlande	535	+16,1	1 296	+32,2	29,0	2,4
Österreich	73	-57,3	90	-66,8	2,0	1,2
Portugal	1	-87,5	1	-92,3	-	1,0
Schweden	69	+25,5	174	+167,7	3,9	2,5
Spanien	28	+21,7	46	-14,8	1,0	1,6
Baltische Staaten	9	+200,0	9	+200,0	0,2	1,0
Island	2	+100,0	4	+300,0	0,1	2,0
Norwegen	16	+166,7	16	+60,0	0,4	1,0
Polen	71	-14,5	129	-9,8	2,9	1,8
Russland	77	+450,0	129	+168,8	2,9	1,7
Schweiz	74	-36,8	149	-10,8	3,3	2,0
Tschechische Republik	68	+9,7	84	-16,0	1,9	1,2
Türkei	13	+44,4	33	+83,3	0,7	2,5
Ungarn	92	+360,0	301	x	6,7	3,3
Sonstige europäische Länder	25	+4,2	66	-26,7	1,5	2,6
Afrika	8	-55,6	12	-80,6	0,3	1,5
Republik Südafrika	2	+100,0	2	-	-	1,0
Sonstige afrikanische Länder	6	-64,7	10	-83,3	0,2	1,7
Asien	141	-45,8	909	-50,2	20,4	6,4
Arabische Golfstaaten	6	-14,3	9	-52,6	0,2	1,5
Volksrepublik China und Hongkong	51	-71,5	750	-54,7	16,8	14,7
Israel	1	-	5	-	0,1	5,0
Japan	49	+63,3	61	-1,6	1,4	1,2
Südkorea	6	+100,0	10	+150,0	0,2	1,7
Taiwan	3	-57,1	4	-42,9	0,1	1,3
Sonstige asiatische Länder	25	-26,5	70	-11,4	1,6	2,8
Amerika	87	-53,2	178	-56,5	4,0	2,0
Kanada	28	+100,0	45	+66,7	1,0	1,6
USA	52	-67,1	119	-65,7	2,7	2,3
Mittelamerika und Karibik	2	-	4	-	0,1	2,0
Brasilien	4	-60,0	8	-57,9	0,2	2,0
Sonstige südamerikanische Länder	1	-75,0	2	-87,5	-	2,0
Australien, Neuseeland und Ozeanien	7	-41,7	16	-	0,4	2,3
Ohne Angabe	46	+109,1	51	+131,8	1,1	1,1

Anmerkungen siehe Seite 32

Noch: **2.4 Leistung der Beherbergungsstätten nach Reisegebieten und Herkunftsländern**

April 2003

Reisegebiet Herkunftsland (ständiger Wohnsitz)	Ankünfte		Übernachtungen			Mittlere Aufenthalts- dauer ³⁾
	aller Gäste	Verän- derung ¹⁾	aller Gäste	Verän- derung ¹⁾	Anteil ²⁾	
Bergisches Land	87 533	-23,3	212 524	-22,8	100	2,4
Bundesrepublik Deutschland	74 216	-22,5	183 465	-19,8	86,3	2,5
Ausland	13 317	-27,1	29 059	-37,8	13,7	2,2
Europa	11 128	-24,1	22 169	-33,7	76,3	2,0
EU-Länder	8 283	-26,6	15 297	-39,1	52,6	1,8
Belgien	889	+14,4	1 660	+23,2	5,7	1,9
Dänemark	418	-24,4	564	-43,7	1,9	1,3
Finnland	136	-23,2	270	-35,7	0,9	2,0
Frankreich	1 454	-11,7	2 746	-16,2	9,4	1,9
Griechenland	53	-62,4	126	-66,4	0,4	2,4
Vereinigtes Königreich	1 311	-42,8	2 589	-51,9	8,9	2,0
Republik Irland	58	-45,8	159	-53,1	0,5	2,7
Italien	706	-57,2	1 464	-67,4	5,0	2,1
Luxemburg	100	+11,1	187	+38,5	0,6	1,9
Niederlande	1 278	-7,3	2 390	-19,8	8,2	1,9
Österreich	607	-10,1	1 166	-18,9	4,0	1,9
Portugal	54	-58,8	106	-70,8	0,4	2,0
Schweden	893	-15,1	1 127	-42,0	3,9	1,3
Spanien	326	-47,5	743	-55,0	2,6	2,3
Baltische Staaten	879	+280,5	2 199	x	7,6	2,5
Island	21	+16,7	37	-7,5	0,1	1,8
Norwegen	107	-31,8	154	-37,4	0,5	1,4
Polen	435	-34,1	978	-45,6	3,4	2,2
Russland	177	-36,3	558	-21,2	1,9	3,2
Schweiz	553	-36,6	969	-56,5	3,3	1,8
Tschechische Republik	283	-31,3	829	-7,4	2,9	2,9
Türkei	123	-57,4	392	-57,9	1,3	3,2
Ungarn	63	-59,9	190	-41,0	0,7	3,0
Sonstige europäische Länder	204	-30,8	566	-26,9	1,9	2,8
Afrika	173	+3,6	514	-11,2	1,8	3,0
Republik Südafrika	25	-60,9	64	-77,3	0,2	2,6
Sonstige afrikanische Länder	148	+43,7	450	+51,5	1,5	3,0
Asien	614	-47,3	1 701	-58,8	5,9	2,8
Arabische Golfstaaten	27	-30,8	53	-50,0	0,2	2,0
Volksrepublik China und Hongkong	94	-66,9	319	-67,3	1,1	3,4
Israel	129	+38,7	210	-48,4	0,7	1,6
Japan	135	-55,6	398	-56,7	1,4	2,9
Südkorea	92	+39,4	265	+35,9	0,9	2,9
Taiwan	6	-81,8	21	-75,3	0,1	3,5
Sonstige asiatische Länder	131	-62,1	435	-69,8	1,5	3,3
Amerika	883	-48,3	3 452	-50,9	11,9	3,9
Kanada	64	-53,6	128	-70,3	0,4	2,0
USA	652	-49,9	2 837	-47,9	9,8	4,4
Mittelamerika und Karibik	96	-5,0	237	-50,0	0,8	2,5
Brasilien	28	-71,1	102	-75,9	0,4	3,6
Sonstige südamerikanische Länder	43	-37,7	148	-42,6	0,5	3,4
Australien, Neuseeland und Ozeanien	50	-60,9	112	-74,5	0,4	2,2
Ohne Angabe	469	+4,7	1 111	+0,1	3,8	2,4

Anmerkungen siehe Seite 32

Noch: **2.4 Leistung der Beherbergungsstätten nach Reisegebieten und Herkunftsländern**

April 2003

Reisegebiet Herkunftsland (ständiger Wohnsitz)	Ankünfte		Übernachtungen			Mittlere Aufenthalts- dauer ³⁾
	aller Gäste	Verän- derung ¹⁾	aller Gäste	Verän- derung ¹⁾	Anteil ²⁾	
Bonn und Rhein-Sieg-Kreis	67 837	-19,8	146 234	-18,8	100	2,2
Bundesrepublik Deutschland	58 503	-21,6	124 558	-20,7	85,2	2,1
Ausland	9 334	-6,6	21 676	-5,5	14,8	2,3
Europa	7 163	-1,0	16 011	+1,9	73,9	2,2
EU-Länder	5 726	+5,3	12 730	+11,4	58,7	2,2
Belgien	865	+38,8	2 061	+38,3	9,5	2,4
Dänemark	184	+2,8	340	+16,4	1,6	1,8
Finnland	75	-15,7	175	+19,0	0,8	2,3
Frankreich	737	+10,2	1 585	+14,2	7,3	2,2
Griechenland	63	+8,6	183	+44,1	0,8	2,9
Vereinigtes Königreich	1 012	-12,8	1 944	-20,9	9,0	1,9
Republik Irland	54	-	82	-34,4	0,4	1,5
Italien	476	+4,4	939	-2,6	4,3	2,0
Luxemburg	70	-34,6	168	-18,8	0,8	2,4
Niederlande	1 051	+4,6	2 686	+55,1	12,4	2,6
Österreich	692	+37,6	1 334	+3,0	6,2	1,9
Portugal	39	-25,0	168	-29,4	0,8	4,3
Schweden	183	+19,6	341	+31,7	1,6	1,9
Spanien	225	-32,0	724	+2,7	3,3	3,2
Baltische Staaten	31	-45,6	100	-8,3	0,5	3,2
Island	24	+140,0	57	+159,1	0,3	2,4
Norwegen	86	-17,3	192	+18,5	0,9	2,2
Polen	157	-12,8	340	-27,5	1,6	2,2
Russland	184	-18,2	692	-40,3	3,2	3,8
Schweiz	434	-29,7	781	-26,5	3,6	1,8
Tschechische Republik	110	-21,4	195	-39,1	0,9	1,8
Türkei	107	+28,9	300	+26,6	1,4	2,8
Ungarn	100	-25,9	160	-21,2	0,7	1,6
Sonstige europäische Länder	204	-15,7	464	-13,4	2,1	2,3
Afrika	207	+16,3	875	+39,3	4,0	4,2
Republik Südafrika	57	+185,0	167	+142,0	0,8	2,9
Sonstige afrikanische Länder	150	-5,1	708	+26,7	3,3	4,7
Asien	778	-27,2	2 008	-24,9	9,3	2,6
Arabische Golfstaaten	123	-4,7	498	+7,3	2,3	4,0
Volksrepublik China und Hongkong	114	-58,1	208	-58,0	1,0	1,8
Israel	130	+49,4	298	+19,2	1,4	2,3
Japan	158	-43,6	403	-29,5	1,9	2,6
Südkorea	27	+42,1	56	+51,4	0,3	2,1
Taiwan	11	-26,7	27	-12,9	0,1	2,5
Sonstige asiatische Länder	215	-19,2	518	-37,2	2,4	2,4
Amerika	702	-24,0	1 716	-33,5	7,9	2,4
Kanada	55	-48,1	151	-57,6	0,7	2,7
USA	493	-28,3	1 214	-35,3	5,6	2,5
Mittelamerika und Karibik	29	-9,4	62	-26,2	0,3	2,1
Brasilien	27	+22,7	65	+4,8	0,3	2,4
Sonstige südamerikanische Länder	98	+28,9	224	+10,9	1,0	2,3
Australien, Neuseeland und Ozeanien	29	-44,2	51	-60,2	0,2	1,8
Ohne Angabe	455	-15,6	1 015	-17,5	4,7	2,2

Anmerkungen siehe Seite 32

Noch: **2.4 Leistung der Beherbergungsstätten nach Reisegebieten und Herkunftsländern**

April 2003

Reisegebiet Herkunftsland (ständiger Wohnsitz)	Ankünfte		Übernachtungen			Mittlere Aufenthalts- dauer ³⁾
	aller Gäste	Verän- derung ¹⁾	aller Gäste	Verän- derung ¹⁾	Anteil ²⁾	
Köln	128 278	-11,4	234 982	-6,5	100	1,8
Bundesrepublik Deutschland	89 615	-13,1	156 744	-8,3	66,7	1,7
Ausland	38 663	-7,3	78 238	-2,7	33,3	2,0
Europa	30 304	-0,4	59 965	+7,5	76,6	2,0
EU-Länder	23 980	-4,1	46 843	+4,8	59,9	2,0
Belgien	1 964	+31,4	3 345	+56,9	4,3	1,7
Dänemark	833	+54,3	1 713	+60,1	2,2	2,1
Finnland	280	-15,2	602	-8,5	0,8	2,2
Frankreich	2 707	-1,8	6 343	+24,4	8,1	2,3
Griechenland	258	+7,1	719	+18,1	0,9	2,8
Vereinigtes Königreich	7 201	-23,4	12 567	-19,5	16,1	1,7
Republik Irland	219	-8,0	450	-2,6	0,6	2,1
Italien	2 371	-11,3	5 324	-7,3	6,8	2,2
Luxemburg	264	-18,0	387	-19,4	0,5	1,5
Niederlande	3 635	+1,5	6 636	+11,7	8,5	1,8
Österreich	1 299	-8,7	2 582	-9,1	3,3	2,0
Portugal	259	+70,4	471	+61,9	0,6	1,8
Schweden	1 016	+58,5	2 243	+92,5	2,9	2,2
Spanien	1 674	+36,7	3 461	+32,1	4,4	2,1
Baltische Staaten	154	-3,8	296	-6,6	0,4	1,9
Island	181	+75,7	330	+20,0	0,4	1,8
Norwegen	388	+61,7	905	+120,7	1,2	2,3
Polen	388	+5,4	822	+22,0	1,1	2,1
Russland	898	+10,2	2 385	+16,2	3,0	2,7
Schweiz	2 409	+17,7	4 636	+26,5	5,9	1,9
Tschechische Republik	403	+20,3	698	+16,7	0,9	1,7
Türkei	541	+0,6	1 160	-6,8	1,5	2,1
Ungarn	302	+33,0	601	+20,0	0,8	2,0
Sonstige europäische Länder	660	+16,0	1 289	-1,4	1,6	2,0
Afrika	260	-36,0	813	-38,6	1,0	3,1
Republik Südafrika	79	-29,5	161	-36,1	0,2	2,0
Sonstige afrikanische Länder	181	-38,4	652	-39,2	0,8	3,6
Asien	3 238	-24,6	6 706	-31,2	8,6	2,1
Arabische Golfstaaten	310	+33,0	902	+56,6	1,2	2,9
Volksrepublik China und Hongkong	805	-13,8	1 314	-14,0	1,7	1,6
Israel	269	-4,6	616	-20,7	0,8	2,3
Japan	950	-34,5	1 681	-47,7	2,1	1,8
Südkorea	88	-57,3	188	-63,1	0,2	2,1
Taiwan	178	+9,9	496	+69,9	0,6	2,8
Sonstige asiatische Länder	638	-38,0	1 509	-47,0	1,9	2,4
Amerika	3 754	-27,8	8 456	-22,8	10,8	2,3
Kanada	310	+4,0	739	+9,5	0,9	2,4
USA	2 936	-29,2	6 572	-21,7	8,4	2,2
Mittelamerika und Karibik	194	-29,2	403	-42,3	0,5	2,1
Brasilien	140	-34,6	314	-51,4	0,4	2,2
Sonstige südamerikanische Länder	174	-34,1	428	-20,4	0,5	2,5
Australien, Neuseeland und Ozeanien	341	-6,1	778	-5,4	1,0	2,3
Ohne Angabe	766	-23,8	1 520	-17,3	1,9	2,0

Anmerkungen siehe Seite 32

Noch: **2.4 Leistung der Beherbergungsstätten nach Reisegebieten und Herkunftsländern**

April 2003

Reisegebiet Herkunftsland (ständiger Wohnsitz)	Ankünfte		Übernachtungen			Mittlere Aufenthalts- dauer ³⁾
	aller Gäste	Verän- derung ¹⁾	aller Gäste	Verän- derung ¹⁾	Anteil ²⁾	
Düsseldorf	80 154	-28,7	135 482	-43,7	100	1,7
Bundesrepublik Deutschland	52 792	-16,1	86 408	-26,3	63,8	1,6
Ausland	27 362	-44,7	49 074	-60,3	36,2	1,8
Europa	18 336	-45,2	30 507	-60,5	62,2	1,7
EU-Länder	14 704	-45,3	23 629	-61,0	48,1	1,6
Belgien	612	-40,8	881	-55,8	1,8	1,4
Dänemark	273	-56,2	394	-71,4	0,8	1,4
Finnland	422	-68,5	687	-78,3	1,4	1,6
Frankreich	1 383	-47,0	2 040	-63,7	4,2	1,5
Griechenland	308	-46,5	697	-55,4	1,4	2,3
Vereinigtes Königreich	4 542	-31,9	6 700	-46,1	13,7	1,5
Republik Irland	255	-19,6	622	-17,3	1,3	2,4
Italien	1 166	-78,8	2 213	-85,6	4,5	1,9
Luxemburg	266	+123,5	352	+90,3	0,7	1,3
Niederlande	2 149	-9,4	3 511	-26,5	7,2	1,6
Österreich	722	-44,1	1 590	-46,9	3,2	2,2
Portugal	156	-54,9	270	-70,2	0,6	1,7
Schweden	806	-50,4	1 142	-67,3	2,3	1,4
Spanien	1 644	-32,5	2 530	-56,9	5,2	1,5
Baltische Staaten	46	-37,8	87	-55,4	0,2	1,9
Island	14	-74,1	15	-89,1	-	1,1
Norwegen	165	-65,0	243	-78,1	0,5	1,5
Polen	235	-37,3	476	-43,3	1,0	2,0
Russland	470	-54,5	990	-68,8	2,0	2,1
Schweiz	1 450	-39,9	2 407	-56,9	4,9	1,7
Tschechische Republik	141	-51,4	239	-62,8	0,5	1,7
Türkei	448	-42,0	922	-58,6	1,9	2,1
Ungarn	109	-42,3	306	-35,7	0,6	2,8
Sonstige europäische Länder	554	-41,3	1 193	-50,2	2,4	2,2
Afrika	364	-57,2	888	-68,5	1,8	2,4
Republik Südafrika	52	-64,6	110	-73,7	0,2	2,1
Sonstige afrikanische Länder	312	-55,7	778	-67,6	1,6	2,5
Asien	4 549	-36,4	9 727	-51,7	19,8	2,1
Arabische Golfstaaten	777	-20,6	1 103	-59,1	2,2	1,4
Volksrepublik China und Hongkong	289	-47,2	830	-55,4	1,7	2,9
Israel	354	-57,9	832	-49,8	1,7	2,4
Japan	2 334	-22,7	5 329	-32,2	10,9	2,3
Südkorea	127	-48,0	205	-64,2	0,4	1,6
Taiwan	51	-67,5	83	-88,1	0,2	1,6
Sonstige asiatische Länder	617	-54,8	1 345	-71,9	2,7	2,2
Amerika	2 732	-53,4	5 754	-68,8	11,7	2,1
Kanada	198	-42,9	487	-52,2	1,0	2,5
USA	1 993	-52,9	4 068	-67,3	8,3	2,0
Mittelamerika und Karibik	58	-76,3	95	-89,8	0,2	1,6
Brasilien	121	-75,2	410	-77,8	0,8	3,4
Sonstige südamerikanische Länder	362	-34,3	694	-69,0	1,4	1,9
Australien, Neuseeland und Ozeanien	117	-69,5	246	-82,0	0,5	2,1
Ohne Angabe	1 264	-26,0	1 952	-43,9	4,0	1,5

Anmerkungen siehe Seite 32

Noch: **2.4 Leistung der Beherbergungsstätten nach Reisegebieten und Herkunftsländern**

April 2003

Reisegebiet Herkunftsland (ständiger Wohnsitz)	Ankünfte		Übernachtungen			Mittlere Aufenthalts- dauer ³⁾
	aller Gäste	Verän- derung ¹⁾	aller Gäste	Verän- derung ¹⁾	Anteil ²⁾	
Ruhrgebiet	156 598	-13,5	311 502	-14,3	100	2,0
Bundesrepublik Deutschland	135 336	-11,0	267 219	-9,7	85,8	2,0
Ausland	21 262	-26,9	44 283	-34,6	14,2	2,1
Europa	18 363	-22,9	37 026	-27,2	83,6	2,0
EU-Länder	13 118	-25,1	25 747	-30,0	58,1	2,0
Belgien	920	-9,1	2 343	+22,0	5,3	2,5
Dänemark	529	-40,6	825	-53,1	1,9	1,6
Finnland	390	+31,8	897	+14,0	2,0	2,3
Frankreich	1 271	-33,5	2 122	-41,7	4,8	1,7
Griechenland	188	-26,8	381	-47,3	0,9	2,0
Vereinigtes Königreich	2 206	-28,6	5 285	-33,6	11,9	2,4
Republik Irland	81	-22,1	135	-43,5	0,3	1,7
Italien	1 077	-57,5	2 351	-64,1	5,3	2,2
Luxemburg	256	+3,2	353	-15,6	0,8	1,4
Niederlande	2 406	-15,7	4 131	-11,0	9,3	1,7
Österreich	1 288	-16,4	2 776	-13,0	6,3	2,2
Portugal	130	-46,9	290	-47,8	0,7	2,2
Schweden	1 632	-5,1	2 371	-4,2	5,4	1,5
Spanien	744	-8,3	1 487	-22,5	3,4	2,0
Baltische Staaten	257	+62,7	440	+46,7	1,0	1,7
Island	10	-56,5	18	-75,7	-	1,8
Norwegen	261	+16,0	410	-12,4	0,9	1,6
Polen	766	-34,5	1 761	-37,7	4,0	2,3
Russland	518	-11,1	1 327	-17,3	3,0	2,6
Schweiz	1 471	-6,2	2 743	-11,4	6,2	1,9
Tschechische Republik	487	+5,6	1 452	+38,5	3,3	3,0
Türkei	644	+5,4	1 310	-19,6	3,0	2,0
Ungarn	217	-46,4	401	-51,3	0,9	1,8
Sonstige europäische Länder	614	-43,7	1 417	-35,4	3,2	2,3
Afrika	121	-45,0	309	-51,6	0,7	2,6
Republik Südafrika	25	-49,0	74	-49,7	0,2	3,0
Sonstige afrikanische Länder	96	-43,9	235	-52,2	0,5	2,4
Asien	916	-53,3	2 702	-62,0	6,1	2,9
Arabische Golfstaaten	62	-48,3	274	-20,8	0,6	4,4
Volksrepublik China und Hongkong	149	-58,0	638	-50,0	1,4	4,3
Israel	110	-10,6	443	-40,4	1,0	4,0
Japan	271	-42,1	530	-61,2	1,2	2,0
Südkorea	47	-63,0	102	-76,9	0,2	2,2
Taiwan	41	-67,2	81	-76,3	0,2	2,0
Sonstige asiatische Länder	236	-63,4	634	-75,6	1,4	2,7
Amerika	1 245	-39,5	3 256	-51,0	7,4	2,6
Kanada	101	-42,3	210	-57,0	0,5	2,1
USA	893	-40,7	2 591	-47,3	5,9	2,9
Mittelamerika und Karibik	101	+60,3	124	-41,2	0,3	1,2
Brasilien	66	-66,2	158	-73,4	0,4	2,4
Sonstige südamerikanische Länder	84	-29,4	173	-60,0	0,4	2,1
Australien, Neuseeland und Ozeanien	92	-44,6	211	-64,2	0,5	2,3
Ohne Angabe	525	-39,3	779	-57,9	1,8	1,5

Anmerkungen siehe Seite 32

Noch: **2.4 Leistung der Beherbergungsstätten nach Reisegebieten und Herkunftsländern**

April 2003

Reisegebiet Herkunftsland (ständiger Wohnsitz)	Ankünfte		Übernachtungen			Mittlere Aufenthalts- dauer ³⁾
	aller Gäste	Verän- derung ¹⁾	aller Gäste	Verän- derung ¹⁾	Anteil ²⁾	
Nordrhein-Westfalen	1 044 976	-14,4	2 742 733	-10,2	100	2,6
Bundesrepublik Deutschland	861 969	-13,5	2 341 493	-7,4	85,4	2,7
Ausland	183 007	-18,2	401 240	-23,9	14,6	2,2
Europa	147 173	-13,9	319 297	-16,9	79,6	2,2
EU-Länder	117 529	-14,0	251 490	-16,0	62,7	2,1
Belgien	11 498	+10,8	27 514	+21,0	6,9	2,4
Dänemark	5 107	-8,5	8 754	-13,1	2,2	1,7
Finnland	1 949	-32,4	3 937	-39,5	1,0	2,0
Frankreich	11 557	-20,5	22 294	-21,5	5,6	1,9
Griechenland	1 133	-29,5	2 698	-37,1	0,7	2,4
Vereinigtes Königreich	22 156	-23,8	42 756	-27,0	10,7	1,9
Republik Irland	887	-14,6	1 898	-19,8	0,5	2,1
Italien	8 212	-50,2	16 992	-59,3	4,2	2,1
Luxemburg	1 390	+8,6	2 285	+8,2	0,6	1,6
Niederlande	34 375	+12,8	84 818	+17,7	21,1	2,5
Österreich	6 726	-16,6	14 371	-16,5	3,6	2,1
Portugal	782	-39,3	1 696	-54,8	0,4	2,2
Schweden	6 039	-14,2	9 997	-21,2	2,5	1,7
Spanien	5 718	-17,1	11 480	-31,4	2,9	2,0
Baltische Staaten	1 910	+82,6	4 290	+118,9	1,1	2,2
Island	273	+8,3	503	-17,9	0,1	1,8
Norwegen	1 550	-10,6	2 785	-17,7	0,7	1,8
Polen	3 928	-25,4	12 172	-25,0	3,0	3,1
Russland	3 200	-24,9	8 298	-32,7	2,1	2,6
Schweiz	8 835	-12,9	15 900	-23,6	4,0	1,8
Tschechische Republik	2 204	-18,9	5 690	-11,6	1,4	2,6
Türkei	2 738	-9,5	6 263	-24,9	1,6	2,3
Ungarn	1 302	-28,9	3 102	-22,2	0,8	2,4
Sonstige europäische Länder	3 704	-9,1	8 804	-17,7	2,2	2,4
Afrika	1 897	-18,6	4 878	-32,6	1,2	2,6
Republik Südafrika	332	-36,8	818	-44,2	0,2	2,5
Sonstige afrikanische Länder	1 565	-13,3	4 060	-29,7	1,0	2,6
Asien	13 252	-35,4	31 947	-43,4	8,0	2,4
Arabische Golfstaaten	1 500	-14,1	3 526	-28,8	0,9	2,4
Volksrepublik China und Hongkong	2 345	-28,6	6 943	-28,7	1,7	3,0
Israel	1 157	-32,2	2 864	-37,9	0,7	2,5
Japan	4 454	-30,5	9 702	-39,7	2,4	2,2
Südkorea	607	-35,5	1 459	-41,1	0,4	2,4
Taiwan	356	-53,0	884	-63,8	0,2	2,5
Sonstige asiatische Länder	2 833	-50,0	6 569	-59,3	1,6	2,3
Amerika	12 303	-38,6	30 321	-48,0	7,6	2,5
Kanada	1 070	-27,6	2 673	-37,1	0,7	2,5
USA	9 194	-39,0	22 850	-45,5	5,7	2,5
Mittelamerika und Karibik	586	-34,2	1 157	-59,6	0,3	2,0
Brasilien	551	-57,2	1 649	-64,6	0,4	3,0
Sonstige südamerikanische Länder	902	-32,0	1 992	-56,9	0,5	2,2
Australien, Neuseeland und Ozeanien	806	-43,0	1 787	-58,8	0,4	2,2
Ohne Angabe	7 576	-9,7	13 010	-23,0	3,2	1,7

Anmerkungen siehe Seite 32

3.1 Leistung der Beherbergungs

Januar bis

Amtliche Schlüssel- nummer	Verwaltungsbezirk	Mittlere Auslastung		Mittlere Aufenthaltsdauer ³⁾	
		der angebotenen Zimmer ¹⁾	der angebotenen Betten ²⁾	aller Gäste	ausländischer Gäste
	Kreisfreie Städte				
111 000	Düsseldorf	51,3	37,9	1,9	2,0
112 000	Duisburg	40,5	29,4	2,0	2,1
113 000	Essen	44,7	39,3	2,3	2,3
114 000	Krefeld	47,3	30,9	1,9	2,1
116 000	Mönchengladbach	39,1	29,7	1,9	2,3
117 000	Mülheim an der Ruhr	32,8	24,6	2,0	2,5
119 000	Oberhausen	41,2	31,0	1,9	2,0
120 000	Remscheid	40,9	29,3	1,6	1,9
122 000	Solingen	31,0	23,9	2,1	2,5
124 000	Wuppertal	43,8	30,5	2,2	2,2
	Kreis Kleve	38,3	29,6	2,1	2,2
154 004	Bedburg-Hau	7,9	6,9	2,0	2,9
154 008	Emmerich am Rhein, Stadt	26,1	20,1	2,0	1,9
154 012	Geldern, Stadt	45,6	42,0	3,9	1,8
154 016	Goch, Stadt	41,4	28,9	1,8	2,2
154 020	Issum
154 024	Kalkar, Stadt	45,7	39,2	2,0	2,0
154 028	Kerken	26,1	34,2	1,4	1,7
154 032	Kervelaer, Stadt	19,1	15,7	1,9	1,8
154 036	Kleve, Stadt	52,1	27,4	2,0	3,6
154 040	Kranenburg
154 044	Rees, Stadt	16,0	11,5	1,7	1,7
154 048	Rheurdt	5,3	19,6	2,0	5,0
154 052	Straelen, Stadt	51,3	35,1	2,0	1,7
154 056	Uedem
154 060	Wachtendonk
154 064	Weeze	20,6	24,8	2,4	.
	Kreis Mettmann	42,1	30,5	1,9	2,3
158 004	Erkrath, Stadt	31,6	22,6	1,9	2,0
158 008	Haan, Stadt	40,0	35,3	2,6	2,1
158 012	Heiligenhaus, Stadt	34,8	23,7	1,6	2,7
158 016	Hilden, Stadt	46,1	36,8	1,9	2,1
158 020	Langenfeld (Rhld.), Stadt	38,5	27,5	1,7	2,5
158 024	Mettmann, Stadt	43,3	28,1	1,9	2,3
158 026	Monheim am Rhein, Stadt	29,9	23,6	2,2	2,0
158 028	Ratingen, Stadt	47,3	33,6	1,9	2,2
158 032	Velbert, Stadt	37,9	23,6	1,9	2,9
158 036	Wülfrath, Stadt	24,7	19,0	2,0	4,4
	Kreis Neuss	39,7	29,4	2,0	2,2
162 004	Dormagen, Stadt	36,0	29,2	2,1	1,9
162 008	Grevenbroich, Stadt	42,0	30,2	2,7	3,9
162 012	Jüchen
162 016	Kaarst, Stadt	43,0	31,7	2,0	2,5
162 020	Korschenbroich, Stadt
162 022	Meerbusch, Stadt	31,6	21,4	1,7	2,1
162 024	Neuss, Stadt	43,2	31,4	2,0	2,1
162 028	Rommerskirchen	31,6	25,3	2,6	3,0
	Kreis Viersen	34,1	25,5	2,2	2,3
166 004	Brüggen	24,1	18,6	1,9	1,9
166 008	Grefrath
166 012	Kempen, Stadt	33,0	27,5	2,1	2,8
166 016	Nettetal, Stadt	38,1	29,5	2,4	2,1
166 020	Niederkrüchten	22,7	16,1	2,0	2,8
166 024	Schwalmtal
166 028	Tönisvorst, Stadt	21,3	15,2	2,2	3,6
166 032	Viersen, Stadt	28,4	22,3	1,7	1,8
166 036	Willich, Stadt	39,8	25,0	2,5	2,2
	Kreis Wesel	33,2	24,5	1,9	2,1
170 004	Alpen
170 008	Dinslaken, Stadt	30,4	24,1	2,2	1,6
170 012	Hamminkeln, Stadt	33,5	25,4	1,8	1,6
170 016	Hünxe

1) mittlere Auslastung der angebotenen Zimmer = (belegte Zimmertage / angebotene Zimmertage) * 100; die mittlere Auslastung wird nur für die Betriebe
 Aufenthaltsdauer (in Tagen) = Übernachtungen / Ankünfte - 4) Veränderung gegenüber dem Vorjahresmonat in %

sttten nach Verwaltungsbezirken

April 2003

Anknfte				bernachtungen				Amtliche Schlssel- nummer
aller Gste	Vernderung ⁴⁾	auslndischer Gste	Vernderung ⁴⁾	aller Gste	Vernderung ⁴⁾	auslndischer Gste	Vernderung ⁴⁾	
397 474	-9,9	148 091	-15,7	736 999	-18,2	299 885	-26,5	111 000
46 692	-9,4	6 679	-21,8	92 559	-12,3	14 081	-26,6	112 000
126 304	-5,2	19 888	-17,4	295 411	-9,9	46 252	-23,6	113 000
33 596	-16,6	7 241	-6,4	63 782	-18,0	15 514	-13,8	114 000
32 961	-8,2	6 390	-7,6	63 168	-5,1	14 784	-2,6	116 000
21 160	-27,6	2 694	-9,5	41 524	-26,4	6 770	-18,9	117 000
26 652	-12,7	3 248	+11,2	49 658	-6,9	6 519	-4,0	119 000
20 266	+4,3	4 362	+3,5	32 647	-3,9	8 331	+8,1	120 000
17 083	-16,9	3 160	-12,7	36 406	-16,8	8 050	-9,3	122 000
43 330	-8,7	6 139	-19,3	95 063	-11,9	13 241	-26,4	124 000
83 566	-2,4	16 384	+27,5	178 077	+0,1	35 615	+33,4	154 000
244	-56,1	9	-69,0	487	-53,7	26	-58,7	154 004
3 947	+7,0	880	+13,1	7 999	+20,2	1 652	+36,1	154 008
5 955	-1,9	695	+84,4	23 112	-18,4	1 223	+64,4	154 012
4 937	+5,6	232	+48,7	8 764	+9,9	507	+89,9	154 016
.	154 020
23 876	-5,6	11 304	+33,8	47 252	+16,7	22 556	+72,5	154 024
3 708	-17,7	140	-18,1	5 061	-21,0	235	-38,2	154 028
7 076	-0,1	528	+39,3	13 388	+3,2	970	+33,4	154 032
15 302	-0,7	2 044	+7,6	30 163	-9,3	7 344	-15,9	154 036
.	154 040
1 890	+3,4	192	+15,0	3 217	-5,5	327	-29,1	154 044
1 744	-22,0	35	+169,2	3 410	-21,2	175	x	154 048
4 971	-8,2	253	-26,2	9 771	-7,8	442	-40,6	154 052
.	154 056
.	154 060
854	+35,1	-	-	2 007	+17,7	-	-	154 064
128 958	-10,2	24 569	-5,4	250 061	-16,2	55 300	-16,1	158 000
5 709	-11,7	1 063	-23,9	10 601	-21,7	2 084	-41,2	158 004
7 953	+0,6	804	-40,5	20 562	-12,9	1 711	-45,2	158 008
3 732	-35,5	523	-38,3	6 132	-38,2	1 411	-22,4	158 012
19 999	-6,8	2 819	+3,4	37 783	-16,8	5 968	-19,8	158 016
6 839	-11,2	631	-24,2	11 507	-19,5	1 572	-34,2	158 020
17 941	-1,9	2 996	-5,9	33 782	-8,1	6 971	+0,7	158 024
6 092	-53,8	1 875	+19,5	13 590	-39,6	3 750	+22,7	158 026
51 846	-2,2	12 861	-3,4	99 315	-12,7	28 919	-18,7	158 028
8 229	-13,3	973	+30,3	15 538	-12,2	2 808	+44,1	158 032
618	+71,7	24	+9,1	1 251	+37,2	106	+116,3	158 036
90 579	-10,2	19 868	-18,0	182 043	-15,9	43 809	-29,7	162 000
9 607	-7,4	2 332	+66,0	20 280	-20,3	4 332	-11,9	162 004
4 704	-27,4	1 027	-21,0	12 810	-21,8	3 959	-13,3	162 008
.	162 012
10 200	-10,5	1 934	-20,4	20 489	-13,5	4 747	-28,0	162 016
.	162 020
9 295	+0,1	1 606	-21,9	15 425	-19,3	3 332	-43,6	162 022
54 887	-10,6	12 899	-23,4	108 640	-14,8	27 220	-31,8	162 024
1 107	+54,4	53	-22,1	2 913	+41,1	161	-1,8	162 028
35 150	-9,2	3 054	-9,5	76 088	-8,6	7 008	-18,2	166 000
3 594	-24,5	115	-60,2	6 917	-30,1	214	-77,7	166 004
.	166 008
2 104	+5,8	537	+37,0	4 364	+8,3	1 509	+43,4	166 012
13 945	-5,4	581	+34,5	32 795	-5,8	1 243	+24,8	166 016
904	+29,7	131	-42,3	1 796	+3,0	373	-25,1	166 020
.	166 024
826	-13,1	120	-7,7	1 857	-4,7	433	-2,3	166 028
4 205	+8,0	603	-23,8	7 010	-2,0	1 079	-34,1	166 032
5 007	-27,9	789	-	12 410	-18,4	1 734	-16,0	166 036
58 079	-8,7	7 212	-17,9	108 927	-6,8	14 817	-13,1	170 000
.	170 004
4 058	-11,7	396	-12,4	8 922	-14,1	627	-36,7	170 008
3 642	-8,4	173	+1,2	6 461	+9,7	275	-24,7	170 012
.	170 016

der klassischen Hotellerie berechnet - 2) mittlere Auslastung der angebotenen Betten = (bernachtungen / angebotene Bettentage) * 100 - 3) mittlere

Noch: 3.1 Leistung der Beherbergungs

Januar bis

Amtliche Schlüsselnummer	Verwaltungsbezirk	Mittlere Auslastung		Mittlere Aufenthaltsdauer ³⁾	
		der angebotenen Zimmer ¹⁾	der angebotenen Betten ²⁾	aller Gäste	ausländischer Gäste
	Noch: Kreis Wesel				
170 020	Kamp-Lintfort, Stadt	27,2	21,9	2,1	2,7
170 024	Moers, Stadt	42,2	30,6	1,7	1,8
170 028	Neukirchen-Vluyn, Stadt	34,2	28,6	1,6	2,4
170 032	Rheinberg, Stadt	13,9	11,6	1,8	2,1
170 036	Schermbeck	29,8	24,3	1,8	1,9
170 040	Sonsbeck	5,8	27,3	3,1	3,0
170 044	Voerde (Niederrhein), Stadt	21,6	14,0	2,0	1,5
170 048	Wesel, Stadt	38,1	23,8	1,9	2,7
170 052	Xanten, Stadt	27,9	22,3	1,9	2,8
100 000	Reg.-Bez. Düsseldorf	43,6	32,3	2,0	2,1
	Kreisfreie Städte				
313 000	Aachen	44,6	38,6	2,2	1,9
314 000	Bonn	46,4	33,5	1,9	2,4
315 000	Köln	51,2	38,1	1,9	2,2
316 000	Leverkusen	47,0	32,7	1,7	1,9
354 000	Kreis Aachen	26,6	24,8	2,6	2,2
354 004	Alsdorf, Stadt
354 008	Baesweiler, Stadt
354 012	Eschweiler, Stadt	27,4	21,5	2,3	1,9
354 016	Herzogenrath, Stadt	22,3	30,9	2,1	2,2
354 020	Monschau, Stadt	27,8	24,8	2,4	2,1
354 024	Roetgen	27,4	20,3	1,9	1,8
354 028	Simmerath	26,9	27,9	3,5	2,6
354 032	Stolberg (Rhld.), Stadt	24,3	20,7	1,8	2,0
354 036	Würselen, Stadt	25,0	17,9	1,8	1,6
358 000	Kreis Düren	31,4	18,9	2,0	2,2
358 004	Aldenhoven
358 008	Düren, Stadt	45,7	29,3	1,8	2,5
358 012	Heimbach, Stadt	9,0	6,6	2,3	2,5
358 016	Hürtgenwald	39,0	25,3	1,9	2,0
358 020	Inden
358 024	Jülich, Stadt	35,7	26,9	2,4	2,4
358 028	Kreuzau	47,9	15,2	2,9	5,8
358 032	Langerwehe	-	-	-	-
358 036	Linnich, Stadt
358 040	Merzenich	-	-	-	-
358 044	Nideggen, Stadt	16,1	16,3	2,2	1,8
358 048	Niederzier	21,2	14,9	2,7	-
358 052	Nörvenich	-	-	-	-
358 056	Titz	-	-	-	-
358 060	Vettweiß
362 000	Erftkreis	35,1	31,8	2,1	2,0
362 004	Bedburg, Stadt
362 008	Bergheim, Stadt	25,5	17,2	2,3	2,8
362 012	Brühl, Stadt	34,8	22,6	2,0	1,8
362 016	Elsdorf
362 020	Erftstadt, Stadt	16,2	20,9	2,5	4,3
362 024	Frechen, Stadt	40,2	30,3	2,2	2,1
362 028	Hürth, Stadt	39,8	48,7	2,3	2,0
362 032	Kerpen, Stadt	36,0	25,2	1,7	2,1
362 036	Pulheim, Stadt	38,9	28,5	2,1	2,0
362 040	Wesseling, Stadt	30,9	26,6	1,9	2,1
366 000	Kreis Euskirchen	19,1	25,6	3,3	2,9
366 004	Bad Münstereifel, Stadt	13,7	20,3	2,7	2,4
366 008	Blankenheim	9,1	29,6	2,4	1,8
366 012	Dahlem	11,7	16,1	3,1	1,6
366 016	Euskirchen, Stadt	29,6	37,0	2,4	2,6
366 020	Hellenthal	22,7	34,0	2,9	2,8
366 024	Kall	9,4	22,1	2,6	2,2
366 028	Mechernich, Stadt	15,9	17,7	3,1	2,3
366 032	Nettersheim	8,1	47,2	8,5	17,9

Anmerkungen siehe Seite 44

Noch: 3.1 Leistung der Beherbergungs

Januar bis

Amtliche Schlüsselnummer	Verwaltungsbezirk	Mittlere Auslastung		Mittlere Aufenthaltsdauer ³⁾	
		der angebotenen Zimmer ¹⁾	der angebotenen Betten ²⁾	aller Gäste	ausländischer Gäste
366 036	Noch: Kreis Euskirchen				
366 040	Schleiden, Stadt	25,3	14,5	3,0	3,3
366 044	Weilerswist	9,7	6,8	1,9	1,5
	Zülpich, Stadt	67,9	55,8	6,9	2,5
370 000	Kreis Heinsberg	34,7	26,6	2,3	3,2
370 004	Erkelenz, Stadt	41,2	35,8	2,5	2,9
370 008	Gangelt
370 012	Geilenkirchen, Stadt	46,5	31,2	3,1	3,9
370 016	Heinsberg, Stadt
370 020	Hückelhoven, Stadt	26,9	21,2	2,1	3,7
370 024	Selfkant	-	-	-	-
370 028	Übach-Palenberg, Stadt	25,9	28,8	2,1	2,5
370 032	Waldfeucht
370 036	Wassenberg, Stadt	32,5	24,4	2,1	4,2
370 040	Wegberg, Stadt	33,6	21,3	2,1	2,6
374 000	Oberbergischer Kreis	28,5	34,9	3,5	2,5
374 004	Bergneustadt, Stadt	26,1	30,5	3,5	2,1
374 008	Engelskirchen
374 012	Gummersbach, Stadt	30,3	23,5	2,2	2,7
374 016	Hückeswagen, Stadt	34,1	28,2	2,1	2,1
374 020	Lindlar	15,6	22,8	3,1	3,0
374 024	Marienheide	31,9	27,9	2,2	3,0
374 028	Morsbach
374 032	Nümbrecht	48,9	52,0	4,5	2,7
374 036	Radevormwald, Stadt	26,2	42,2	2,5	1,7
374 040	Reichshof	15,1	47,5	8,1	3,8
374 044	Waldbrohl, Stadt	16,1	30,5	3,6	5,0
374 048	Wiehl, Stadt	25,1	16,3	1,8	2,3
374 052	Wipperfürth, Stadt	28,6	21,0	2,2	2,1
378 000	Rhein.-Berg.-Kreis	32,1	30,7	2,6	2,2
378 004	Bergisch Gladbach, Stadt	36,4	32,4	2,2	2,0
378 008	Burscheid, Stadt	38,7	31,7	2,4	2,6
378 012	Kürten	33,1	25,7	3,7	2,3
378 016	Leichlingen (Rhld.), Stadt	25,2	48,3	7,3	4,1
378 020	Odenthal	41,6	26,1	1,9	2,0
378 024	Overath, Stadt	23,0	15,6	2,3	2,2
378 028	Rösrath, Stadt	16,4	29,9	2,2	2,2
378 032	Wermelskirchen, Stadt	24,2	22,8	1,8	2,1
382 000	Rhein-Sieg-Kreis	35,6	29,3	2,3	2,2
382 004	Alfter	26,3	18,4	2,1	2,9
382 008	Bad Honnef, Stadt	45,0	36,4	2,2	2,3
382 012	Bornheim, Stadt	34,3	25,0	2,8	4,0
382 016	Eitorf	25,3	17,7	1,8	3,2
382 020	Hennef (Sieg), Stadt	19,3	36,0	4,9	2,6
382 024	Königswinter, Stadt	37,9	29,5	2,2	2,4
382 028	Lohmar, Stadt	25,4	17,5	1,6	2,1
382 032	Meckenheim, Stadt	48,7	26,6	2,3	1,9
382 036	Much
382 040	Neunkirchen-Seelscheid
382 044	Niederkassel, Stadt	27,2	20,9	1,9	1,7
382 048	Rheinbach, Stadt	20,1	17,0	2,0	2,0
382 052	Ruppichterath	39,9	24,2	1,9	2,4
382 056	Sankt Augustin, Stadt	44,5	31,9	2,1	2,2
382 060	Siegburg, Stadt	36,4	30,7	1,8	2,1
382 064	Swisttal	26,8	23,3	1,8	1,9
382 068	Troisdorf, Stadt	44,4	33,6	1,7	1,8
382 072	Wachtberg	36,1	24,5	2,2	2,5
382 076	Windeck	13,7	15,9	2,8	3,4
300 000	Reg.-Bez. Köln	42,3	32,8	2,2	2,2
512 000	Kreisfreie Städte				
513 000	Bottrop	33,2	24,8	2,0	2,3
515 000	Gelsenkirchen	37,1	27,8	1,8	2,0
	Münster	41,8	40,5	2,8	1,9

Anmerkungen siehe Seite 44

stätten nach Verwaltungsbezirken

April 2003

Ankünfte				Übernachtungen				Amtliche Schlüssel- nummer
aller Gäste	Veränderung ⁴⁾	ausländischer Gäste	Veränderung ⁴⁾	aller Gäste	Veränderung ⁴⁾	ausländischer Gäste	Veränderung ⁴⁾	
6 364	+5,9	1 217	+6,3	19 279	-1,9	4 005	-7,0	366 036
219	-35,0	39	-18,8	422	-47,0	57	-17,4	366 040
1 169	+7,8	156	+17,3	8 044	-4,4	393	-13,2	366 044
17 022	-5,1	3 350	-3,7	38 987	+2,6	10 854	+10,9	370 000
3 405	-5,7	524	-30,8	8 511	+4,7	1 504	-16,7	370 004
2 274	+8,6	1 047	+12,9	6 997	+10,9	4 067	+8,0	370 008
2 158	-22,8	601	+36,6	4 564	-23,5	2 195	+65,0	370 012
1 687	+92,8	401	+223,4	3 554	+148,4	1 003	+118,5	370 016
2 119	-5,5	122	-29,1	4 363	+11,6	515	+63,0	370 020
3 577	-24,0	376	-44,2	7 612	-19,3	983	-26,9	370 024
75 554	-2,7	4 729	+1,9	262 148	-2,8	11 951	-11,3	370 028
4 616	+37,1	400	+400,0	15 930	+3,3	844	+64,5	370 032
12 479	-12,6	1 857	-4,3	27 856	-13,4	4 990	-6,3	374 000
3 304	-4,9	360	+2,9	6 908	+4,7	763	-8,1	374 004
3 941	-14,8	60	-67,2	12 401	-0,1	180	-82,1	374 008
7 830	-10,4	586	+29,6	17 406	-2,9	1 764	+53,4	374 012
13 343	-7,3	199	-21,0	60 464	-3,3	531	-21,8	374 016
10 319	+29,6	199	+11,2	25 962	+20,1	341	+9,6	374 020
4 840	+38,5	120	-29,8	39 068	+8,8	453	-20,5	374 024
2 029	-25,2	1	-87,5	7 290	-17,9	5	-37,5	374 028
4 128	-39,1	539	+14,2	7 250	-48,8	1 249	+8,0	374 032
3 915	+9,3	235	-24,2	8 599	-9,1	495	-63,6	374 036
54 533	-8,1	5 754	-15,2	140 901	-4,0	12 557	-16,7	378 000
26 414	-9,9	2 796	-23,7	57 537	-0,3	5 535	-15,1	378 004
2 338	+9,7	756	+1,6	5 673	+16,5	1 973	-0,4	378 008
1 797	-3,1	565	-27,4	6 608	+17,0	1 285	-47,9	378 012
4 281	-24,9	158	-57,4	31 459	-9,9	653	-56,3	378 016
3 551	+3,7	511	+43,1	6 853	-0,9	1 032	-0,4	378 020
2 806	+0,5	314	+30,8	6 513	-20,4	688	+60,4	378 024
4 320	+22,5	296	+112,9	9 686	+7,8	656	+200,9	378 028
9 026	-14,8	358	-26,9	16 572	-15,6	735	-20,9	378 032
138 374	-6,4	16 964	+1,5	318 549	-7,3	37 214	-6,7	382 000
1 084	+8,2	28	-67,4	2 277	-23,5	82	-61,0	382 004
28 411	-2,4	1 937	+3,3	61 315	-3,6	4 548	-1,2	382 008
4 526	-14,5	258	-31,0	12 534	-8,1	1 039	-51,8	382 012
3 290	+23,3	379	x	5 892	+25,1	1 204	x	382 016
10 917	-8,3	790	+37,9	53 499	-5,6	2 071	+33,5	382 020
29 388	-4,5	3 163	-5,2	65 887	-3,2	7 461	-10,3	382 024
3 986	-3,2	392	-8,2	6 550	-1,5	815	-12,4	382 028
2 451	-15,8	566	-15,3	5 558	-18,5	1 061	-38,4	382 032
2 779	-10,0	241	-23,5	5 318	-11,6	420	-44,6	382 036
1 624	-27,8	22	-78,8	3 211	-18,1	44	-73,5	382 040
3 827	+11,7	141	-58,3	7 418	+26,9	336	-43,0	382 044
4 691	-2,0	346	-10,6	9 825	-8,8	774	-3,7	382 048
9 840	-12,6	2 660	-10,2	17 637	-12,1	5 590	-9,7	382 052
1 532	+15,6	151	+8,6	2 711	+23,4	286	+21,2	382 056
17 088	-10,5	4 846	+11,3	28 416	-20,6	8 862	-10,5	382 060
3 381	-29,1	315	-3,1	7 602	-21,5	775	+17,8	382 064
3 640	-3,2	113	+88,3	10 289	-23,4	386	+97,9	382 068
1 314 462	-5,5	273 984	-2,0	2 862 342	-5,8	597 229	-4,2	382 072
7 236	-36,3	1 369	-35,0	14 519	-26,9	3 139	-16,4	382 076
19 556	-14,7	2 819	-18,1	34 272	-12,3	5 693	-22,1	300 000
120 492	-5,6	9 581	-6,3	335 659	+1,8	18 312	+2,4	512 000
								513 000
								515 000

Noch: 3.1 Leistung der Beherbergungs

Januar bis

Ämtliche Schlüsselnummer	Verwaltungsbezirk	Mittlere Auslastung		Mittlere Aufenthaltsdauer ³⁾	
		der angebotenen Zimmer ¹⁾	der angebotenen Betten ²⁾	aller Gäste	ausländischer Gäste
554 000	Kreis Borken	28,4	20,8	1,8	2,0
554 004	Ahaus, Stadt	25,1	17,9	1,7	1,7
554 008	Bocholt, Stadt	25,4	17,1	1,8	1,9
554 012	Borken, Stadt	30,8	32,1	1,8	1,9
554 016	Gescher, Stadt	26,2	19,0	1,5	1,8
554 020	Gronau (Westf.), Stadt	27,4	17,7	2,0	2,2
554 024	Heek
554 028	Heiden
554 032	Isselburg, Stadt	36,0	23,1	1,4	1,4
554 036	Legden	30,4	19,9	1,7	2,9
554 040	Raesfeld	15,3	12,9	1,5	1,4
554 044	Reken	16,9	13,7	1,8	2,8
554 048	Rhede, Stadt	30,9	21,6	1,8	1,8
554 052	Schöppingen	15,4	9,6	2,3	2,9
554 056	Stadthohn, Stadt	34,8	27,1	2,9	3,6
554 060	Südlohn	30,6	19,9	1,6	1,5
554 064	Velen	37,8	24,5	1,8	1,9
554 068	Vreden, Stadt	32,8	19,9	1,7	2,9
558 000	Kreis Coesfeld	24,1	21,3	2,1	2,2
558 004	Ascheberg	21,7	14,9	1,6	1,4
558 008	Billerbeck, Stadt	46,4	47,7	2,9	3,2
558 012	Coesfeld, Stadt	18,6	26,8	1,9	1,8
558 016	Dülmen, Stadt	21,2	16,4	1,7	1,5
558 020	Havixbeck	32,2	21,0	2,9	2,3
558 024	Lüdinghausen, Stadt	14,6	9,9	1,5	1,7
558 028	Nordkirchen	22,2	16,1	1,4	1,4
558 032	Nottuln	21,7	18,9	1,7	2,7
558 036	Olfen, Stadt	14,6	11,2	1,9	3,0
558 040	Rosendahl	12,7	8,3	1,5	1,2
558 044	Senden	23,4	14,9	2,3	1,8
562 000	Kreis Recklinghausen	35,9	27,7	2,1	2,1
562 004	Castrop-Rauxel, Stadt	36,4	29,1	2,3	4,5
562 008	Datteln, Stadt	68,6	50,7	2,4	2,5
562 012	Dorsten, Stadt	25,8	17,8	1,9	2,3
562 014	Gladbeck, Stadt	36,1	23,6	1,6	1,7
562 016	Haltern am See, Stadt	27,2	31,1	2,4	1,9
562 020	Herten, Stadt	34,3	27,5	1,9	2,4
562 024	Marl, Stadt	29,9	24,4	2,0	2,6
562 028	Oer-Erkenschwick, Stadt	31,1	29,3	2,1	2,6
562 032	Recklinghausen, Stadt	38,2	27,9	1,9	1,7
562 036	Waltrop, Stadt	32,1	24,0	1,6	2,4
566 000	Kreis Steinfurt	29,4	24,8	2,1	2,1
566 004	Altenberge
566 008	Emsdetten, Stadt	32,4	24,3	2,0	2,2
566 012	Greven, Stadt	26,6	17,4	1,7	2,1
566 016	Hörstel, Stadt	24,4	19,9	2,3	1,6
566 020	Hopsten	13,4	29,0	1,3	1,4
566 024	Horstmar, Stadt	17,7	13,6	2,4	2,8
566 028	Ibbenbüren, Stadt	40,5	26,7	1,9	2,0
566 032	Ladbergen	42,5	26,9	1,5	1,7
566 036	Laer
566 040	Lengerich, Stadt	31,1	24,1	1,9	2,0
566 044	Lienen	16,2	9,9	3,0	4,7
566 048	Lotte	-	-	-	-
566 052	Metelen	17,0	11,1	3,9	2,7
566 056	Mettingen	39,2	22,6	1,8	1,9
566 060	Neuenkirchen	25,1	21,9	2,5	2,7
566 064	Nordwalde
566 068	Ochtrup, Stadt	24,5	17,0	1,6	2,5
566 072	Recke	34,0	19,7	2,7	2,8
566 076	Rheine, Stadt	35,9	22,6	1,5	1,9
566 080	Saerbeck	20,9	30,8	2,2	1,4
566 084	Steinfurt, Stadt	29,4	20,0	2,3	2,5
566 088	Tecklenburg, Stadt	27,1	37,8	3,6	1,9
566 092	Westerkappeln
566 096	Wettringen	21,6	24,5	4,3	9,1

Anmerkungen siehe Seite 44

sttten nach Verwaltungsbezirken

April 2003

Anknfte				bernachtungen				Amtliche Schlssel- nummer
aller Gste	Vernderung ⁴⁾	auslndischer Gste	Vernderung ⁴⁾	aller Gste	Vernderung ⁴⁾	auslndischer Gste	Vernderung ⁴⁾	
67 287	-3,8	5 716	+2,9	121 021	-4,7	11 225	+6,3	554 000
5 895	-0,6	672	+53,8	9 911	-7,7	1 136	+26,2	554 004
5 120	-28,3	583	-25,8	9 399	-28,9	1 114	-40,1	554 008
14 345	+2,2	784	-3,4	26 207	-0,5	1 484	-16,1	554 012
992	-21,6	65	-47,6	1 450	-15,0	118	-51,4	554 016
5 281	-2,9	771	-32,6	10 465	+7,2	1 675	-24,2	554 020
.	554 024
.	554 028
2 400	-3,6	853	+0,5	3 355	-1,1	1 184	+0,5	554 032
8 888	-4,6	287	-5,0	14 761	-3,1	828	+106,5	554 036
1 943	-22,6	66	+34,7	2 877	-15,4	93	+17,7	554 040
2 414	-15,4	153	+17,7	4 317	-18,4	435	+27,6	554 044
1 419	-3,7	145	+16,0	2 494	+4,4	267	+15,1	554 048
782	+3,9	112	+60,0	1 774	-4,1	320	+86,0	554 052
1 625	-24,1	7	-12,5	4 676	-16,2	25	+108,3	554 056
2 822	-9,1	348	-1,7	4 568	-3,6	509	+6,5	554 060
7 363	+47,1	427	x	12 993	+44,4	790	x	554 064
3 031	-4,3	375	+58,9	5 130	-8,6	1 085	+171,9	554 068
33 766	+5,7	2 349	+37,1	69 250	+3,5	5 275	+58,4	558 000
4 547	+17,3	379	+81,3	7 435	+15,7	541	+91,2	558 004
7 133	+18,0	658	+98,2	20 991	+21,3	2 086	+117,3	558 008
5 409	-4,7	170	-19,0	10 412	-0,9	308	-27,9	558 012
6 076	+0,1	249	+17,5	10 049	-3,1	376	+3,3	558 016
1 476	-8,7	210	+16,0	4 313	-5,4	487	+27,2	558 020
1 204	-17,9	57	-66,1	1 785	-20,6	96	-49,2	558 024
654	+18,1	173	+37,3	890	+24,5	246	+53,8	558 028
4 556	+2,9	308	+90,1	7 937	-10,9	834	+151,2	558 032
442	-15,0	61	-19,7	820	-3,6	181	+13,8	558 036
788	+22,6	58	x	1 217	-17,4	72	x	558 040
1 481	+41,3	26	-25,7	3 401	-3,7	48	-27,3	558 044
74 473	-3,3	6 954	-12,8	153 093	+1,5	14 393	+4,6	562 000
4 560	-12,5	152	-20,8	10 535	+16,4	691	+88,3	562 004
6 685	+1,4	250	-40,3	15 983	+1,5	629	-34,1	562 008
7 362	-1,8	847	+71,1	14 199	-11,8	1 987	+34,3	562 012
8 563	-24,5	1 811	-46,8	13 646	-17,7	3 029	-31,2	562 014
13 267	+3,3	366	+18,4	32 317	+3,0	684	+17,3	562 016
4 396	+2,2	392	+22,1	8 306	+1,5	930	+36,0	562 020
6 005	+9,4	592	+25,2	11 966	+11,5	1 547	+72,3	562 024
8 781	+4,3	485	+4,5	18 859	+20,9	1 249	+19,4	562 028
13 381	-2,0	1 908	+8,8	24 887	+1,6	3 287	+6,5	562 032
1 473	-12,8	151	+2,7	2 395	-19,2	360	+41,2	562 036
66 166	-3,0	5 970	+3,6	140 017	+0,4	12 765	+11,4	566 000
.	566 004
4 406	+2,3	189	+68,8	8 954	+1,3	422	+29,4	566 008
4 080	+2,7	270	+9,8	6 739	+4,7	565	+17,0	566 012
2 759	-8,6	565	+30,2	6 229	-15,6	885	+39,2	566 016
4 293	+1,8	177	+31,1	5 744	-5,2	244	-18,7	566 020
531	+17,2	71	+136,7	1 274	-6,5	201	+279,2	566 024
6 647	+2,1	669	-15,0	12 318	+7,1	1 337	-9,2	566 028
3 214	+24,1	427	+26,3	4 729	+18,2	744	+38,3	566 032
.	566 036
1 846	+5,1	291	-10,2	3 557	+8,5	588	-32,8	566 040
860	-9,4	51	+37,8	2 552	-14,5	242	-36,1	566 044
.	566 048
317	-61,2	23	-84,7	1 236	-54,4	61	-77,8	566 052
2 754	-7,6	143	+90,7	4 837	-0,4	267	+89,4	566 056
1 251	-3,8	59	+13,5	3 151	+33,3	162	+44,6	566 060
.	566 064
810	+21,1	40	-31,0	1 304	-1,3	99	-68,2	566 068
1 152	+36,3	103	+47,1	3 065	+28,9	286	+120,0	566 072
9 985	-19,8	1 301	-10,9	14 492	-29,3	2 449	+8,4	566 076
3 324	+5,4	440	+266,7	7 174	+7,0	599	+238,4	566 080
2 450	+14,2	214	+39,0	5 685	+15,9	525	+34,3	566 084
8 128	-4,4	756	-27,3	29 566	+10,3	1 408	-9,1	566 088
.	566 092
1 226	+39,3	121	+6,1	5 331	+88,9	1 096	+85,4	566 096

Januar bis

Amtliche Schlüssel- nummer	Verwaltungsbezirk	Mittlere Auslastung		Mittlere Aufenthaltsdauer ³⁾	
		der angebotenen Zimmer ¹⁾	der angebotenen Betten ²⁾	aller Gäste	ausländischer Gäste
570 000	Kreis Warendorf	33,9	24,9	2,2	2,4
570 004	Ahlen, Stadt	33,3	24,5	1,9	2,2
570 008	Beckum, Stadt	30,2	22,2	1,6	1,6
570 012	Beelen
570 016	Drensteinfurt, Stadt	11,0	7,9	1,8	1,8
570 020	Ennigerloh, Stadt	39,4	28,3	2,1	1,8
570 024	Everswinkel, Stadt	31,1	26,7	3,3	1,9
570 028	Oelde, Stadt	37,4	25,7	2,6	2,3
570 032	Ostbevern
570 036	Sassenberg, Stadt	33,2	21,9	2,4	2,1
570 040	Sendenhorst, Stadt	53,9	31,7	2,3	5,0
570 044	Telgte, Stadt	28,1	23,4	1,7	1,9
570 048	Wadersloh	28,4	20,6	2,7	1,5
570 052	Warendorf, Stadt	41,4	29,3	2,3	2,9
500 000	Reg.-Bez. Münster	33,1	28,3	2,2	2,1
711 000	Kreisfreie Stadt Bielefeld	44,8	30,5	1,8	2,3
754 000	Kreis Gütersloh	32,9	24,7	1,7	2,2
754 004	Borgholzhausen, Stadt	19,7	20,2	1,7	2,2
754 008	Gütersloh, Stadt	36,0	28,0	1,8	2,3
754 012	Halle (Westf.), Stadt	36,8	27,1	1,8	2,0
754 016	Harsewinkel, Stadt	44,4	32,1	1,6	2,4
754 020	Herzebrock-Clarholz	34,7	30,9	2,8	2,8
754 024	Langenberg
754 028	Rheda-Wiedenbrück, Stadt	36,2	25,0	1,5	1,9
754 032	Rietberg, Stadt	25,4	17,3	1,8	2,6
754 036	Schloß Holte-Stukenbrock, Stadt	28,8	20,8	1,8	2,3
754 040	Steinhagen
754 044	Verl	32,4	25,3	1,6	2,1
754 048	Versmold, Stadt	24,1	15,6	1,8	2,0
754 052	Werther (Westf.), Stadt	18,5	19,3	2,4	2,0
758 000	Kreis Herford	27,0	35,3	4,0	2,1
758 004	Bünde, Stadt	21,6	27,4	5,7	2,6
758 008	Enger, Stadt
758 012	Herford, Stadt	28,5	19,6	1,6	1,7
758 016	Hiddenhausen	28,9	17,4	1,9	2,3
758 020	Kirchlengern
758 024	Löhne, Stadt	25,9	45,5	6,7	2,5
758 028	Rödinghausen	22,5	35,5	2,7	1,5
758 032	Spenge, Stadt
758 036	Vlotho, Stadt	28,9	46,7	5,7	2,6
762 000	Kreis Höxter	30,1	38,8	5,5	3,1
762 004	Bad Driburg, Stadt	36,8	60,3	11,9	4,3
762 008	Beverungen, Stadt	23,3	20,3	2,4	1,7
762 012	Borgentreich, Stadt
762 016	Brakel, Stadt	27,1	18,1	2,1	3,6
762 020	Höxter, Stadt	29,8	18,4	2,0	2,2
762 024	Mariennünster, Stadt	22,4	13,2	4,3	5,2
762 028	Nieheim, Stadt	15,2	18,9	3,2	4,8
762 032	Steinheim, Stadt
762 036	Warburg, Stadt	20,4	32,6	2,2	2,7
762 040	Willebadessen, Stadt	50,0	19,4	2,8	2,9
766 000	Kreis Lippe	27,1	30,2	4,7	2,3
766 004	Augustdorf
766 008	Bad Salzuflen, Stadt	32,2	45,3	7,3	2,5
766 012	Barntrup, Stadt
766 016	Blomberg, Stadt	29,6	16,9	1,8	1,7
766 020	Detmold, Stadt	38,7	28,5	1,8	1,8
766 024	Dörentrup	16,0	14,4	3,1	4,3
766 028	Extetal	22,7	10,2	3,8	3,3
766 032	Horn-Bad Meinberg, Stadt	27,9	30,2	5,7	3,0

Anmerkungen siehe Seite 44

sttten nach Verwaltungsbezirken

April 2003

Anknfte				bernachtungen				Amtliche Schlssel- nummer
aller Gste	Vernderung ⁴⁾	auslndischer Gste	Vernderung ⁴⁾	aller Gste	Vernderung ⁴⁾	auslndischer Gste	Vernderung ⁴⁾	
30 128	-6,4	3 904	+9,2	66 101	-5,3	9 336	+4,4	570 000
4 022	+4,1	1 033	+44,9	7 563	+10,6	2 224	+45,1	570 004
3 453	-0,5	329	+38,2	5 526	-3,8	532	+36,1	570 008
								570 012
443	+23,4	123	+83,6	812	+25,1	227	+102,7	570 016
1 410	-15,3	220	+15,8	2 964	-10,5	391	-1,5	570 020
987	+25,3	54	-27,0	3 280	+12,9	100	-45,9	570 024
4 643	-14,9	1 031	-11,7	11 897	-12,6	2 353	-12,1	570 028
								570 032
852	+6,2	61	+22,0	2 085	-15,2	130	-62,1	570 036
1 460	+1,5	219	-6,4	3 349	-0,7	1 100	+15,8	570 040
2 587	-8,9	110	+18,3	4 361	-8,0	205	+7,9	570 044
862	-0,3	17	-52,8	2 331	+12,9	25	-50,0	570 048
8 882	-10,3	673	+4,3	20 800	-7,7	1 926	+0,7	570 052
419 104	-5,0	38 662	-4,2	933 932	-1,0	80 138	+4,1	500 000
79 624	-3,2	11 637	+8,8	143 360	-6,4	26 561	+7,5	711 000
57 362	-2,8	6 201	-14,9	100 027	-4,5	13 763	-7,5	754 000
1 131	-7,6	213	+21,7	1 938	-5,7	466	+4,0	754 004
15 440	-1,2	1 945	-24,9	27 848	-5,7	4 453	-19,7	754 008
7 929	-0,4	568	-5,8	13 876	-6,6	1 144	+2,1	754 012
8 913	+0,3	1 268	-32,8	14 527	+2,7	3 069	-13,6	754 016
976	+78,1	193	+132,5	2 710	+185,9	535	+83,2	754 020
								754 024
9 399	-2,5	861	+4,1	14 170	-2,8	1 668	+23,5	754 028
1 969	-23,5	83	+43,1	3 541	-15,9	216	+15,5	754 032
3 911	+1,3	283	-15,8	7 123	-5,3	643	-35,9	754 036
								754 040
3 331	+6,1	495	+17,0	5 383	-2,1	1 016	+20,0	754 044
1 969	-13,1	124	+40,9	3 609	-22,8	245	+50,3	754 048
1 414	-32,1	114	-21,4	3 422	-20,6	228	-10,6	754 052
30 999	-1,4	2 670	-14,8	123 081	-1,2	5 696	-25,5	758 000
1 451	+22,2	72	-10,0	8 205	-9,0	188	-25,7	758 004
								758 008
8 509	+1,0	1 360	+1,2	13 532	-8,1	2 375	-19,3	758 012
2 303	-3,1	120	-40,9	4 364	-3,5	280	-34,9	758 016
								758 020
4 481	-6,7	261	+55,4	30 096	-1,8	649	-6,5	758 024
3 821	-4,7	8	-66,7	10 246	-10,8	12	-76,9	758 028
								758 032
9 680	+1,7	799	-33,0	54 842	+6,3	2 053	-32,7	758 036
58 151	-4,9	2 308	-19,6	320 479	-1,6	7 081	-7,8	762 000
19 062	-3,4	256	-25,1	227 099	-0,9	1 090	+21,9	762 004
5 701	+17,0	192	+82,9	13 812	+24,3	328	+59,2	762 008
								762 012
4 674	-4,9	109	-8,4	9 990	-6,7	396	+34,7	762 016
9 078	-4,8	583	-17,1	18 335	+7,9	1 281	-8,9	762 020
1 015	-16,3	148	-8,1	4 397	-24,3	771	-19,6	762 024
4 529	-7,6	218	-28,3	14 375	-7,4	1 048	-26,7	762 028
								762 032
10 535	-13,8	440	-47,6	23 349	-12,7	1 186	-27,3	762 036
2 321	-2,9	296	+15,2	6 526	-12,1	867	+12,3	762 040
91 672	-2,7	7 776	+0,5	429 774	-10,3	17 826	-1,7	766 000
								766 004
31 431	-0,9	2 526	+6,8	230 091	-11,7	6 225	+12,6	766 008
								766 012
6 231	+37,3	1 231	x	11 141	+18,3	2 039	+482,6	766 016
15 319	-10,4	1 863	-17,7	27 147	-11,4	3 376	-7,4	766 020
1 715	-12,5	11	-65,6	5 278	-22,2	47	-17,5	766 024
2 949	-8,1	179	-18,3	11 285	-25,1	583	-24,5	766 028
14 689	-	738	-18,9	84 080	-7,7	2 191	-20,9	766 032

Januar bis

Amtliche Schlüssel- nummer	Verwaltungsbezirk	Mittlere Auslastung		Mittlere Aufenthaltsdauer ³⁾	
		der angebotenen Zimmer ¹⁾	der angebotenen Betten ²⁾	aller Gäste	ausländischer Gäste
766 036	Noch: Kreis Lippe				
766 040	Kalletal	9,7	7,6	2,5	1,5
766 044	Lage, Stadt	19,5	18,9	2,5	2,4
766 048	Lemgo, Stadt	22,5	17,7	2,2	2,9
766 052	Leopoldshöhe	37,5	27,2	2,4	2,2
766 056	Lügde, Stadt	15,0	11,2	2,6	3,1
766 060	Oerlinghausen, Stadt	26,2	39,5	5,4	2,8
766 064	Schieder-Schwalenberg, Stadt	13,5	9,1	2,7	2,7
	Schlangen	10,3	12,7	2,5	4,2
770 000	Kreis Minden-Lübbecke	32,1	46,4	5,8	2,0
770 004	Bad Oeynhausen, Stadt	34,7	60,4	9,3	2,2
770 008	Espelkamp, Stadt	39,4	28,2	1,8	2,0
770 012	Hille				
770 016	Hüllhorst	26,9	28,5	1,9	2,5
770 020	Lübbecke, Stadt				
770 024	Minden, Stadt	35,0	23,8	1,7	1,8
770 028	Petershagen, Stadt	18,7	40,2	7,6	2,1
770 032	Porta Westfalica, Stadt	30,7	21,7	1,8	1,9
770 036	Preußisch-Oldendorf, Stadt	30,7	38,7	8,2	4,9
770 040	Rahden, Stadt	43,4	24,7	2,2	2,4
770 044	Sternwede	18,5	14,7	3,4	3,3
774 000	Kreis Paderborn	35,7	35,2	3,7	2,9
774 004	Altenbeken	23,2	17,7	8,0	11,5
774 008	Bad Lippspringe, Stadt	35,8	52,6	6,9	3,2
774 012	Borchen	18,5	30,4	4,7	2,0
774 016	Büren, Stadt	31,2	25,6	2,5	7,2
774 020	Delbrück, Stadt	41,5	28,8	1,9	2,0
774 024	Hövelhof	26,8	13,5	1,7	2,2
774 028	Lichtenau, Stadt	24,0	9,3	2,8	4,1
774 032	Paderborn, Stadt	50,7	37,4	1,9	2,5
774 036	Salzkotten, Stadt	20,9	17,9	1,3	2,2
774 040	Bad Wünnenberg, Stadt	30,0	36,6	6,2	3,2
700 000	Reg.-Bez. Detmold	32,4	35,2	3,9	2,4
911 000	Kreisfreie Städte				
911 000	Bochum	48,4	37,4	1,8	2,6
913 000	Dortmund	45,4	33,4	1,6	1,9
914 000	Hagen	36,6	27,6	1,8	1,7
915 000	Hamm	39,5	29,3	1,7	1,6
916 000	Herne	33,3	23,1	2,0	1,9
954 000	Ennepe-Ruhr-Kreis	35,5	34,1	2,6	2,2
954 004	Breckerfeld, Stadt	51,8	21,1	2,3	2,3
954 008	Ennepetal, Stadt	31,6	68,1	8,5	1,9
954 012	Gevelsberg, Stadt				
954 016	Hattingen, Stadt	36,1	30,2	2,0	2,7
954 020	Herdecke, Stadt	44,9	37,2	3,0	1,8
954 024	Schwelm, Stadt	30,8	36,4	2,1	1,7
954 028	Sprockhövel, Stadt	34,7	37,1	2,3	1,9
954 032	Wetter (Ruhr), Stadt				
954 036	Witten, Stadt	35,9	27,0	2,0	2,5
958 000	Hochsauerland Kreis	39,4	38,1	3,7	3,8
958 004	Arnsberg, Stadt	38,8	34,6	3,6	2,4
958 008	Bestwig	28,8	22,2	3,0	3,8
958 012	Brilon, Stadt	23,0	28,7	4,4	4,0
958 016	Eslohe (Sauerland)	24,3	26,1	4,5	3,0
958 020	Hallenberg, Stadt	46,0	30,3	3,1	3,1
958 024	Marsberg, Stadt				
958 028	Medebach, Stadt				
958 032	Meschede, Stadt	33,3	33,1	2,9	2,5
958 036	Olsberg, Stadt	44,3	34,7	3,4	3,1
958 040	Schmallenberg, Stadt	45,3	39,3	4,6	4,2
958 044	Sundern (Sauerland), Stadt	23,4	18,9	2,2	2,1
958 048	Winterberg, Stadt	45,1	35,5	3,3	3,2

Anmerkungen siehe Seite 44

Januar bis

Amtliche Schlüssel- nummer	Verwaltungsbezirk	Mittlere Auslastung		Mittlere Aufenthaltsdauer ³⁾	
		der angebotenen Zimmer ¹⁾	der angebotenen Betten ²⁾	aller Gäste	ausländischer Gäste
962 000	Märkischer Kreis	36,2	27,6	2,2	2,4
962 004	Altena, Stadt	23,1	23,8	1,9	2,2
962 008	Balve, Stadt	31,7	23,7	2,1	2,3
962 012	Halver, Stadt	35,4	23,7	1,5	1,7
962 016	Hemer, Stadt
962 020	Herscheid	17,0	10,9	1,7	1,9
962 024	Iserlohn, Stadt	36,1	29,2	1,8	2,0
962 028	Kierspe, Stadt	12,0	15,9	3,6	2,1
962 032	Lüdenscheid, Stadt	51,5	34,8	2,1	2,8
962 036	Meinerzhagen, Stadt	30,3	25,0	2,4	2,4
962 040	Menden (Sauerland), Stadt	30,0	20,6	1,7	2,2
962 044	Nachrodt-Wiblingwerde	29,2	24,3	2,2	1,4
962 048	Neuenrade, Stadt	32,6	23,8	2,0	1,7
962 052	Plettenberg, Stadt	30,6	25,9	1,9	3,5
962 056	Schalksmühle
962 060	Werdohl, Stadt	21,4	14,1	2,1	2,1
966 000	Kreis Olpe	28,1	21,9	2,4	2,4
966 004	Attendorn, Stadt	38,2	25,3	2,3	2,3
966 008	Drolshagen, Stadt	25,7	18,4	2,3	2,7
966 012	Finnentrop	33,2	19,7	2,6	3,5
966 016	Kirchhundem	27,7	19,1	2,5	2,9
966 020	Lennestadt, Stadt	24,0	21,3	2,4	2,3
966 024	Olpe, Stadt	24,0	25,2	2,5	2,2
966 028	Wenden	26,1	18,1	2,0	1,8
970 000	Kreis Siegen-Wittgenstein	32,7	42,6	4,6	2,4
970 004	Bad Berleburg, Stadt	19,6	57,7	12,4	2,8
970 008	Burbach	27,4	37,1	3,0	2,9
970 012	Erndtebrück
970 016	Freudenberg, Stadt	21,7	16,7	1,7	1,9
970 020	Hilchenbach, Stadt	41,5	42,3	5,7	4,3
970 024	Kreuztal, Stadt	24,3	19,3	2,0	2,1
970 028	Bad Laasphe, Stadt	36,9	44,0	4,5	2,7
970 032	Netphen, Stadt	26,7	24,8	2,6	3,8
970 036	Neunkirchen
970 040	Siegen, Stadt	45,5	34,3	1,7	1,9
970 044	Wilnsdorf	21,7	21,5	2,1	2,8
974 000	Kreis Soest	31,7	38,3	4,8	2,3
974 004	Anröchte
974 008	Bad Sassendorf	28,5	54,0	8,9	2,0
974 012	Ense	26,4	19,0	2,1	1,7
974 016	Erwitte, Stadt	44,4	50,0	9,5	4,2
974 020	Geseke, Stadt	26,0	15,0	2,0	1,1
974 024	Lippetal	8,9	5,3	2,5	1,2
974 028	Lippstadt, Stadt	35,9	48,8	6,0	2,1
974 032	Möhnesee	27,5	24,7	2,8	3,7
974 036	Rüthen, Stadt	20,9	18,0	2,1	2,2
974 040	Soest, Stadt	28,1	22,2	1,7	1,7
974 044	Warstein, Stadt	25,1	18,8	2,3	2,9
974 048	Welper
974 052	Werl, Stadt	39,3	26,4	1,4	1,6
974 056	Wickede (Ruhr)	27,7	21,5	1,8	3,0
978 000	Kreis Unna	38,1	27,5	1,9	1,8
978 004	Bergkamen, Stadt	36,8	15,7	2,7	4,0
978 008	Bönen
978 012	Fröndenberg, Stadt	26,0	17,1	1,8	1,8
978 016	Holzwickede
978 020	Kamen, Stadt	40,7	36,6	1,7	1,6
978 024	Lünen, Stadt	27,2	18,5	1,8	2,0
978 028	Schwerte, Stadt	25,5	28,2	2,0	2,5
978 032	Selm, Stadt	15,4	13,5	1,8	1,7
978 036	Unna, Stadt	47,1	30,7	1,8	2,0
978 040	Werne, Stadt	43,7	31,4	2,0	2,0
900 000	Reg.-Bez. Arnsberg	38,0	35,2	3,0	3,0
	Nordrhein-Westfalen	39,6	33,2	2,5	2,3

Anmerkungen siehe Seite 44

stätten nach Verwaltungsbezirken

April 2003

Ankünfte				Übernachtungen				Amtliche Schlüssel- nummer
aller Gäste	Veränderung ⁴⁾	ausländischer Gäste	Veränderung ⁴⁾	aller Gäste	Veränderung ⁴⁾	ausländischer Gäste	Veränderung ⁴⁾	
59 853	-3,0	8 298	+60,9	134 409	-0,5	20 256	+87,9	962 000
4 063	-12,3	178	+4,1	7 792	-4,0	390	+1,6	962 004
4 229	-20,5	40	+100,0	9 023	-34,3	92	+142,1	962 008
1 268	-12,8	80	+86,0	1 879	+17,0	135	+150,0	962 012
								962 016
777	-24,9	82	-32,8	1 304	-38,4	152	-65,6	962 020
12 414	+0,6	1 693	+47,7	22 025	+0,3	3 364	+37,7	962 024
254	+9,5	9	-55,0	915	+7,5	19	-78,9	962 028
14 842	+17,0	4 366	+113,2	30 429	+26,5	12 127	+215,2	962 032
9 239	-10,3	299	-9,7	21 721	-10,6	726	+6,0	962 036
3 306	+4,9	207	+17,6	5 705	+7,1	446	+20,9	962 040
2 726	-3,9	105	+9,4	6 123	-29,5	146	-32,7	962 044
2 323	-5,6	705	+34,0	4 713	-1,7	1 219	+13,3	962 048
1 712	-17,9	191	+3,8	3 311	-15,7	667	+19,7	962 052
								962 056
1 146	-10,5	206	+40,1	2 386	-16,6	433	+28,9	962 060
58 091	-3,7	2 725	-16,2	139 427	-1,7	6 593	-20,2	966 000
11 082	-8,6	780	-7,8	25 746	-6,4	1 828	-18,4	966 004
2 269	+51,9	160	-47,2	5 304	+33,9	431	-48,1	966 008
2 772	+19,4	132	-10,8	7 221	+18,2	458	+28,7	966 012
8 260	-2,3	340	-22,7	20 848	-13,6	973	-23,7	966 016
16 873	-10,7	845	-27,7	40 605	-6,2	1 914	-25,0	966 020
13 312	-1,6	349	+34,7	32 658	+6,4	777	-8,3	966 024
3 523	-0,1	119	+35,2	7 045	+15,5	212	+34,2	966 028
63 637	-1,8	7 986	+0,8	294 994	-3,6	19 071	+5,4	970 000
11 554	+0,2	583	+28,4	143 408	-6,8	1 657	+49,8	970 004
2 643	+7,8	211	-10,2	7 885	-10,5	613	-22,5	970 008
								970 012
3 623	-5,5	449	-18,7	6 333	-0,4	845	-12,6	970 016
5 615	+10,1	472	+39,2	32 190	+3,1	2 029	+111,1	970 020
1 623	-18,6	175	-16,3	3 177	-2,5	371	+18,2	970 024
10 968	+7,8	1 960	+6,6	49 311	+5,3	5 295	+1,7	970 028
3 245	-12,3	139	+4,5	8 522	-11,6	526	+1,5	970 032
								970 036
19 720	-3,8	3 801	-2,6	34 468	-0,9	7 196	-2,5	970 040
3 836	-18,3	196	-10,1	7 998	-16,7	539	+3,3	970 044
82 677	-4,9	4 873	+14,8	394 795	-0,4	11 107	+19,0	974 000
								974 004
17 284	-4,4	131	-51,5	153 122	-0,4	268	-49,7	974 008
564	+17,0	141	+327,3	1 163	+10,6	235	+69,1	974 012
5 488	-4,4	134	-15,2	52 301	+19,3	560	+26,4	974 016
6 831	-10,1	405	+181,3	13 562	-10,3	444	+122,0	974 020
140	-41,4	15	-73,7	351	-36,1	18	-75,7	974 024
16 667	-3,6	1 651	+25,6	100 448	-4,9	3 503	+45,2	974 028
9 784	-8,6	381	+20,2	27 659	-7,8	1 426	+7,9	974 032
2 632	-14,1	159	+13,6	5 421	-33,5	347	+4,2	974 036
11 504	-12,0	539	-36,7	19 875	-1,0	892	-49,3	974 040
4 697	+8,9	977	+36,8	10 791	+22,1	2 800	+72,5	974 044
								974 048
5 699	+27,5	277	+66,9	8 011	+37,7	457	+103,1	974 052
691	-18,9	32	-3,0	1 215	-23,1	96	-41,8	974 056
41 632	+2,1	5 454	+2,0	77 471	+2,7	9 919	-9,7	978 000
599	+68,3	3	-91,7	1 634	+38,0	12	-94,4	978 004
								978 008
1 202	-6,5	39	-29,1	2 179	-3,0	71	-48,2	978 012
								978 016
7 331	-1,2	881	+11,9	12 227	-8,9	1 408	-6,4	978 020
6 071	-9,0	591	-5,0	11 175	-6,2	1 180	-16,9	978 024
6 712	+13,0	265	-5,0	13 431	+8,9	673	-39,5	978 028
792	+10,6	28	-45,1	1 431	-1,0	47	-16,1	978 032
8 108	+3,5	829	-15,7	14 376	+3,1	1 672	-24,4	978 036
5 263	+8,6	1 137	+2,9	10 537	+11,9	2 220	-3,1	978 040
898 529	-0,2	136 940	+5,6	2 703 170	-1,0	411 278	+2,4	900 000
4 246 583	-5,3	773 609	-5,2	10 572 211	-6,0	1 784 609	-9,0	

3.2 Leistung der Beherbergungsstätten

Januar bis

Lfd. Nr.	Gemeindegruppe Betriebsart	Mittlere Auslastung		Mittlere Aufenthaltsdauer ³⁾	
		der angebotenen Zimmer ¹⁾	der angebotenen Betten ²⁾	aller Gäste	ausländischer Gäste
1	Mineral-, Moor-, Sole- und Thermalbäder	36,1	48,9	6,1	2,1
2	Hotels	39,4	29,6	1,9	2,0
3	Gasthöfe	27,2	21,0	2,2	2,9
4	Pensionen	31,2	26,3	6,6	4,0
5	Hotels garnis	34,0	25,7	2,2	2,1
6	Erholungs-, Ferien- und Schulungsheime	.	33,2	2,3	2,8
7	Ferienhäuser, -wohnungen, -zentren	.	13,2	8,7	9,2
8	Hütten, Jugendherbergen u. Ä.	.	26,6	1,9	2,2
9	Vorsorge- und Reha-Klinken	.	75,4	21,1	21,4
10	Heilklimatische Kurorte	43,1	38,4	3,6	3,2
11	Hotels	45,7	36,1	2,7	3,0
12	Gasthöfe	27,3	23,7	2,7	2,5
13	Pensionen	32,8	26,5	3,1	2,8
14	Hotels garnis
15	Erholungs-, Ferien- und Schulungsheime	.	39,9	3,8	2,0
16	Ferienhäuser, -wohnungen, -zentren	.	34,4	4,5	4,0
17	Hütten, Jugendherbergen u. Ä.	.	25,9	2,0	1,9
18	Vorsorge- und Reha-Klinken
19	Kneippkurorte	31,3	27,4	3,2	2,8
20	Hotels	36,1	27,4	2,1	2,4
21	Gasthöfe	14,1	10,3	2,2	2,2
22	Pensionen	17,2	12,3	2,7	3,0
23	Hotels garnis
24	Erholungs-, Ferien- und Schulungsheime	.	27,7	3,2	18,3
25	Ferienhäuser, -wohnungen, -zentren	.	12,3	4,9	4,8
26	Hütten, Jugendherbergen u. Ä.	.	19,5	2,1	1,8
27	Vorsorge- und Reha-Klinken
28	Kneippheilstädte	37,8	41,8	5,5	3,8
29	Hotels	45,2	37,0	3,0	4,2
30	Gasthöfe	25,2	20,1	3,0	2,7
31	Pensionen	28,1	21,4	4,1	3,1
32	Hotels garnis	12,9	10,7	2,3	2,3
33	Erholungs-, Ferien- und Schulungsheime	.	34,5	2,8	3,3
34	Ferienhäuser, -wohnungen, -zentren	.	19,0	5,0	4,3
35	Hütten, Jugendherbergen u. Ä.	.	22,0	2,1	1,9
36	Vorsorge- und Reha-Klinken	.	74,5	24,1	3,9
37	Heilbäder zusammen	36,8	42,6	5,0	2,8
38	Hotels	40,9	31,6	2,3	2,6
39	Gasthöfe	23,2	18,5	2,6	2,7
40	Pensionen	29,9	24,3	5,0	3,0
41	Hotels garnis	35,4	26,4	2,2	2,1
42	Erholungs-, Ferien- und Schulungsheime	.	34,8	3,1	4,8
43	Ferienhäuser, -wohnungen, -zentren	.	24,0	4,8	4,2
44	Hütten, Jugendherbergen u. Ä.	.	22,9	2,0	2,1
45	Vorsorge- und Reha-Klinken	.	76,0	21,7	14,2

Anmerkungen siehe Seite 44

nach Gemeindegruppen und Betriebsarten

April 2003

Ankünfte				Übernachtungen				Lfd. Nr.
aller Gäste	Veränderung ⁴⁾	ausländischer Gäste	Veränderung ⁴⁾	aller Gäste	Veränderung ⁴⁾	ausländischer Gäste	Veränderung ⁴⁾	
235 320	-1,1	28 117	-0,2	1 430 367	-3,6	58 795	+0,6	1
123 244	-1,1	21 487	+10,9	240 267	-3,4	42 167	+15,7	2
3 232	+0,9	487	+30,6	6 961	+5,8	1 394	+85,6	3
14 032	+1,9	386	+55,0	92 335	-1,8	1 528	+20,9	4
25 079	-18,5	4 480	-34,3	53 969	-6,8	9 227	-29,7	5
14 988	+20,7	137	-34,4	34 821	-5,9	386	-50,4	6
881	-6,4	70	+25,0	7 665	-0,5	644	+181,2	7
7 304	+9,6	1 015	-4,7	13 920	-19,6	2 273	-57,0	8
46 560	+2,2	55	+96,4	980 429	-3,3	1 176	+112,7	9
107 620	+7,7	24 612	+14,9	391 786	+4,1	78 271	+5,5	10
40 839	-7,7	13 194	+6,3	109 051	-7,4	39 466	+0,3	11
3 401	+45,2	1 245	+60,6	9 028	+36,1	3 168	+56,2	12
7 222	+20,4	2 340	+28,3	22 342	+11,7	6 480	+18,5	13
.	14
20 233	-1,6	195	+25,8	75 889	-1,4	390	+2,1	15
18 001	+2,1	6 568	+10,9	81 558	-1,0	26 581	+1,3	16
6 973	+20,3	330	+161,9	13 795	+11,6	630	+161,4	17
.	18
74 265	-3,8	9 477	-9,0	237 483	-3,1	26 746	-6,6	19
44 836	-2,8	7 094	-7,5	94 346	+0,8	17 161	-0,9	20
2 449	-0,7	255	-14,1	5 346	-12,4	565	-24,7	21
2 380	-4,2	494	-4,6	6 536	-22,3	1 482	+6,9	22
.	23
9 530	+6,4	82	+13,9	30 848	+1,9	1 503	+3,7	24
3 043	-30,7	1 065	-21,5	14 774	-25,1	5 091	-23,5	25
8 637	-3,0	309	+73,6	18 018	-6,3	559	+42,2	26
.	27
77 755	-1,0	9 202	+5,5	425 434	-2,6	34 701	+0,6	28
40 229	-	5 519	+6,4	120 334	-0,3	23 131	+1,4	29
5 639	+5,0	1 646	+5,6	16 988	-1,1	4 502	+1,8	30
4 643	-0,5	595	+27,7	18 954	-6,8	1 822	+13,8	31
1 297	+34,0	120	+10,1	2 965	+56,7	281	-29,4	32
8 923	-9,1	199	-24,0	25 159	-6,4	654	+36,5	33
3 156	-9,3	865	+0,5	15 646	-1,4	3 735	-8,7	34
4 954	+11,7	216	+27,1	10 439	+9,0	413	-17,2	35
8 914	-6,8	42	-62,2	214 949	-4,2	163	-20,9	36
494 960	+0,3	71 408	+3,9	2 485 070	-2,2	198 513	+1,4	37
249 148	-2,4	47 294	+6,0	563 998	-2,9	121 925	+5,2	38
14 721	+10,0	3 633	+20,9	38 323	+5,0	9 629	+21,1	39
28 277	+5,0	3 815	+24,8	140 167	-1,8	11 312	+16,4	40
35 401	+2,4	5 518	-26,1	79 642	+19,5	11 407	-22,5	41
53 674	+3,7	613	-12,2	166 717	-2,6	2 933	-5,1	42
25 081	-5,2	8 568	+4,6	119 643	-4,8	36 051	-3,1	43
27 868	+8,0	1 870	+21,5	56 172	-4,0	3 875	-39,7	44
60 790	+2,1	97	-30,2	1 320 408	-2,9	1 381	+81,9	45

Noch: **3.2 Leistung der Beherbergungsstätten****Januar bis**

Lfd. Nr.	Gemeindegruppe Betriebsart	Mittlere Auslastung		Mittlere Aufenthaltsdauer ³⁾	
		der angebotenen Zimmer ¹⁾	der angebotenen Betten ²⁾	aller Gäste	ausländischer Gäste
46	Luftkurorte	25,0	24,7	3,1	2,5
47	Hotels	26,6	19,2	2,0	2,1
48	Gasthöfe	15,4	11,2	2,2	2,4
49	Pensionen	27,9	22,5	4,0	3,4
50	Hotels garnis	15,6	11,8	1,8	1,8
51	Erholungs-, Ferien- und Schulungsheime	.	30,4	2,9	6,6
52	Ferienhäuser, -wohnungen, -zentren	.	13,6	5,7	5,7
53	Hütten, Jugendherbergen u. Ä.	.	21,9	2,3	2,1
54	Vorsorge- und Reha-Klinken	.	74,4	17,3	24,5
55	Erholungsorte	29,6	26,2	2,8	2,7
56	Hotels	32,3	23,7	2,1	2,5
57	Gasthöfe	17,5	13,1	2,2	2,6
58	Pensionen	26,6	19,8	4,0	3,2
59	Hotels garnis	27,0	19,4	2,0	2,5
60	Erholungs-, Ferien- und Schulungsheime	.	35,4	2,8	3,3
61	Ferienhäuser, -wohnungen, -zentren	.	12,9	5,5	5,4
62	Hütten, Jugendherbergen u. Ä.	.	23,0	2,4	1,9
63	Vorsorge- und Reha-Klinken	.	57,1	19,7	29,0
64	Sonstige Gemeinden	41,1	31,9	2,1	2,2
65	Hotels	42,1	30,1	1,8	2,0
66	Gasthöfe	21,0	15,9	2,3	3,2
67	Pensionen	32,6	23,9	3,3	3,4
68	Hotels garnis	42,3	31,6	2,0	2,4
69	Erholungs-, Ferien- und Schulungsheime	.	38,6	2,9	2,7
70	Ferienhäuser, -wohnungen, -zentren	.	47,2	4,5	4,6
71	Hütten, Jugendherbergen u. Ä.	.	27,6	2,1	2,1
72	Vorsorge- und Reha-Klinken	.	74,3	23,7	8,4
73	Nordrhein-Westfalen	39,6	33,2	2,5	2,3
74	Hotels	41,0	29,7	1,8	2,1
75	Gasthöfe	20,5	15,6	2,4	2,9
76	Pensionen	30,2	23,5	4,1	3,2
77	Hotels garnis	41,7	31,1	2,0	2,4
78	Erholungs-, Ferien- und Schulungsheime	.	37,1	2,9	2,9
79	Ferienhäuser, -wohnungen, -zentren	.	32,3	4,6	4,6
80	Hütten, Jugendherbergen u. Ä.	.	25,7	2,2	2,1
81	Vorsorge- und Reha-Klinken	.	75,0	21,7	11,6

nach Gemeindegruppen und Betriebsarten

April 2003

Ankünfte				Übernachtungen				Lfd. Nr.
aller Gäste	Veränderung ⁴⁾	ausländischer Gäste	Veränderung ⁴⁾	aller Gäste	Veränderung ⁴⁾	ausländischer Gäste	Veränderung ⁴⁾	
125 680	-4,1	9 855	-12,5	392 341	-6,6	24 295	-10,3	46
49 612	-2,4	7 343	-9,9	99 045	-7,4	15 637	-3,5	47
6 828	+8,8	689	-2,0	14 851	-1,4	1 665	-11,5	48
10 042	-1,6	565	-8,7	40 083	-6,1	1 909	-17,6	49
1 212	-34,0	257	-13,5	2 173	-40,3	469	-17,0	50
31 133	-8,4	143	-21,0	88 970	-14,4	948	-31,7	51
3 475	-5,2	507	-14,6	19 799	-6,4	2 875	-10,7	52
18 425	-5,9	349	-50,8	41 628	-5,3	743	-41,9	53
4 953	+4,2	2	-75,0	85 792	+4,0	49	-77,4	54
170 885	-1,3	16 057	+11,0	470 827	-1,4	42 779	+12,6	55
64 510	+2,3	11 106	+4,4	135 760	+6,0	27 482	+8,4	56
5 827	-3,1	1 388	+42,9	12 875	-4,1	3 572	+53,7	57
4 809	-3,5	346	+31,6	19 391	-3,3	1 099	+15,6	58
3 937	+3,9	967	+38,1	8 016	+5,0	2 401	+30,4	59
59 131	+0,9	778	+75,2	164 423	-1,4	2 582	+34,2	60
3 829	-36,3	699	-9,1	21 082	-13,6	3 744	-4,4	61
26 532	-5,5	757	+15,2	63 826	-4,5	1 435	+15,3	62
2 310	-10,7	16	-33,3	45 454	-9,3	464	+3,8	63
3 455 058	-6,3	676 289	-6,2	7 223 973	-7,5	1 519 022	-10,6	64
2 048 381	-7,2	446 996	-6,1	3 622 510	-8,9	903 466	-11,7	65
50 147	-4,2	5 930	-1,1	117 531	-7,0	19 207	+8,2	66
28 766	-0,5	2 676	+19,0	95 994	-0,6	9 118	+18,0	67
770 222	-7,5	163 673	-8,0	1 514 801	-10,7	389 120	-13,0	68
333 430	-0,3	11 771	+46,8	969 833	-1,4	31 770	+3,6	69
70 876	+2,1	27 330	-1,9	318 973	+0,3	127 050	-4,3	70
141 360	-6,9	17 736	-22,6	302 823	-2,9	37 797	-1,0	71
11 876	+5,7	177	+32,1	281 508	-5,3	1 494	-28,8	72
4 246 583	-5,3	773 609	-5,2	10 572 211	-6,0	1 784 609	-9,0	73
2 411 651	-6,4	512 739	-5,0	4 421 313	-7,8	1 068 510	-9,5	74
77 523	-0,6	11 640	+9,1	183 580	-4,1	34 073	+13,9	75
71 894	+1,2	7 402	+19,6	295 635	-2,1	23 438	+13,1	76
810 772	-7,1	170 415	-8,6	1 604 632	-9,6	403 397	-13,1	77
477 368	-0,3	13 305	+42,4	1 389 943	-2,5	38 233	+3,2	78
103 261	-2,2	37 104	-0,8	479 497	-2,0	169 720	-4,1	79
214 185	-4,9	20 712	-19,8	464 449	-3,5	43 850	-7,0	80
79 929	+2,3	292	-4,3	1 733 162	-3,2	3 388	-3,8	81

3.3 Leistung der Beherbergungsstätten

Januar bis

Lfd. Nr.	Reisegebiet Betriebsart	Mittlere Auslastung		Mittlere Aufenthaltsdauer ³⁾	
		der angebotenen Zimmer ¹⁾	der angebotenen Betten ²⁾	aller Gäste	ausländischer Gäste
1	Eifel und Region Aachen	32,9	28,6	2,5	2,1
2	Hotels	33,5	24,2	1,8	2,0
3	Gasthöfe	18,0	13,8	2,1	1,9
4	Pensionen	24,8	17,9	4,2	3,0
5	Hotels garnis	36,4	25,4	2,0	2,0
6	Erholungs-, Ferien- und Schulungsheime	.	41,0	2,7	2,1
7	Ferienhäuser, -wohnungen, -zentren	.	10,7	5,2	5,4
8	Hütten, Jugendherbergen u. Ä.	.	30,2	2,4	2,1
9	Vorsorge- und Reha-Klinken	.	61,3	18,6	15,9
10	Niederrhein	38,2	28,3	2,0	2,2
11	Hotels	40,0	28,5	1,9	2,2
12	Gasthöfe	19,5	14,5	2,4	2,7
13	Pensionen	46,7	34,0	3,3	3,2
14	Hotels garnis	35,2	25,5	2,0	2,4
15	Erholungs-, Ferien- und Schulungsheime	.	33,3	2,3	2,8
16	Ferienhäuser, -wohnungen, -zentren
17	Hütten, Jugendherbergen u. Ä.	.	25,5	2,4	2,0
18	Vorsorge- und Reha-Klinken
19	Münsterland	32,2	28,6	2,3	2,1
20	Hotels	32,0	22,8	1,7	1,9
21	Gasthöfe	20,6	14,9	1,9	2,9
22	Pensionen	36,2	25,8	3,6	3,8
23	Hotels garnis
24	Erholungs-, Ferien- und Schulungsheime	.	45,8	4,0	4,1
25	Ferienhäuser, -wohnungen, -zentren	.	18,0	5,2	8,7
26	Hütten, Jugendherbergen u. Ä.	.	27,7	1,9	2,5
27	Vorsorge- und Reha-Klinken
28	Teutoburger Wald	32,4	35,2	3,9	2,4
29	Hotels	34,5	25,4	1,9	2,1
30	Gasthöfe	17,2	13,5	2,6	4,5
31	Pensionen	27,7	21,7	5,0	3,8
32	Hotels garnis	36,0	27,4	1,9	2,6
33	Erholungs-, Ferien- und Schulungsheime	.	29,4	2,6	3,7
34	Ferienhäuser, -wohnungen, -zentren	.	9,1	5,7	5,6
35	Hütten, Jugendherbergen u. Ä.	.	20,5	2,2	2,1
36	Vorsorge- und Reha-Klinken	.	74,8	21,2	16,1
37	Sauerland	35,8	35,1	3,6	3,5
38	Hotels	40,2	30,5	2,4	2,9
39	Gasthöfe	21,9	16,7	2,4	2,7
40	Pensionen	30,9	24,9	4,2	2,9
41	Hotels garnis	38,4	27,9	2,1	1,9
42	Erholungs-, Ferien- und Schulungsheime	.	33,8	3,3	4,8
43	Ferienhäuser, -wohnungen, -zentren	.	45,6	4,6	4,5
44	Hütten, Jugendherbergen u. Ä.	.	18,7	2,1	1,8
45	Vorsorge- und Reha-Klinken	.	77,2	22,8	14,0
46	Siegerland-Wittgenstein	32,7	42,6	4,6	2,4
47	Hotels	35,7	27,6	1,8	2,0
48	Gasthöfe	18,4	14,0	2,5	4,1
49	Pensionen	27,9	20,4	3,8	3,3
50	Hotels garnis
51	Erholungs-, Ferien- und Schulungsheime	.	33,1	2,8	4,7
52	Ferienhäuser, -wohnungen, -zentren
53	Hütten, Jugendherbergen u. Ä.	.	14,4	1,9	1,3
54	Vorsorge- und Reha-Klinken

Anmerkungen siehe Seite 44

nach Reisegebieten und Betriebsarten

April 2003

Ankünfte				Übernachtungen				Lfd. Nr.
aller Gäste	Veränderung ⁴⁾	ausländischer Gäste	Veränderung ⁴⁾	aller Gäste	Veränderung ⁴⁾	ausländischer Gäste	Veränderung ⁴⁾	
293 454	-3,1	50 943	+3,0	719 522	-6,7	105 740	-9,8	1
136 067	-6,0	32 414	+2,6	249 835	-8,7	63 961	-4,4	2
5 249	-10,3	559	-11,8	10 830	-22,8	1 049	-37,1	3
3 247	+1,8	634	+44,1	13 523	+25,8	1 898	+65,6	4
45 354	-10,7	7 338	-20,8	89 478	-6,9	14 809	-22,9	5
62 774	+10,0	7 228	+54,8	167 848	-3,4	15 068	-8,3	6
3 371	-41,3	567	-36,6	17 427	-27,2	3 045	-25,8	7
32 404	+9,7	2 108	+15,4	77 765	+3,1	4 399	-34,7	8
4 988	-17,1	95	-37,1	92 816	-10,0	1 511	+49,0	9
397 645	-8,5	70 178	-7,6	803 631	-8,9	156 482	-11,5	10
262 577	-9,1	55 579	-5,7	487 285	-8,5	121 770	-9,1	11
5 851	-19,3	570	-5,3	13 813	-22,3	1 537	-26,1	12
4 876	+6,0	158	-10,2	16 181	+11,9	510	+24,7	13
63 991	-10,3	12 132	-14,0	128 160	-12,7	28 754	-18,9	14
42 165	+1,1	554	+12,1	95 888	-2,7	1 525	-24,9	15
.	16
17 401	-11,4	1 160	-25,5	41 861	-10,0	2 320	-11,2	17
.	18
317 839	-3,7	27 520	+2,6	732 048	-0,1	56 913	+9,1	19
183 656	-7,0	19 473	-1,3	304 887	-5,1	37 351	+5,8	20
10 230	+65,4	1 008	+48,9	19 750	+49,0	2 908	+54,1	21
8 656	-11,3	685	+0,4	30 961	-12,4	2 593	-1,2	22
.	23
64 406	-4,2	548	+1,9	260 826	+1,4	2 258	+4,4	24
2 370	-2,3	207	+50,0	12 432	+12,9	1 804	+52,4	25
14 868	+1,0	919	+13,3	28 630	-6,2	2 307	+30,1	26
.	27
452 638	-3,8	45 044	-3,2	1 770 354	-5,2	105 988	-1,0	28
265 338	-3,4	35 220	-0,8	498 144	-4,4	75 657	+2,9	29
10 132	-4,5	866	+8,9	26 059	+1,1	3 929	+60,5	30
20 554	+5,8	554	-6,1	102 008	-1,5	2 102	-32,6	31
39 509	-15,2	5 450	-26,2	74 572	-18,1	14 219	-21,8	32
45 410	-1,3	504	+42,8	118 011	-7,2	1 887	-1,6	33
4 671	-19,8	800	+5,0	26 777	-14,8	4 496	+2,3	34
25 948	-3,5	1 631	+41,9	56 014	-9,0	3 392	+10,8	35
41 076	+1,2	19	+5,6	868 769	-4,1	306	-18,4	36
500 242	+0,5	87 304	+8,5	1 788 173	-0,1	307 443	+3,3	37
204 666	-	37 937	+13,9	482 919	-1,3	110 238	+11,1	38
26 876	+3,9	6 155	+19,8	64 687	-0,6	16 644	+18,2	39
24 584	+4,3	3 967	+24,9	103 634	-3,1	11 675	+17,4	40
25 184	+36,5	2 906	+34,3	53 220	+60,6	5 573	+27,0	41
80 821	-5,8	665	-7,5	269 338	-5,4	3 190	-5,6	42
91 196	+1,1	34 891	-1,3	416 754	+0,3	158 657	-3,9	43
32 557	-10,4	780	+25,8	69 867	-8,0	1 424	+5,0	44
14 358	+9,9	3	-40,0	327 754	+2,9	42	-43,2	45
63 637	-1,8	7 986	+0,8	294 994	-3,6	19 071	+5,4	46
35 138	-4,9	6 708	-3,9	63 560	+2,1	13 622	+1,0	47
2 673	-29,3	318	+45,2	6 728	-29,0	1 296	+130,2	48
2 094	+1,9	180	-8,2	7 886	-11,0	595	-4,6	49
.	50
10 355	+7,6	188	+24,5	28 632	+4,1	887	+8,6	51
.	52
1 778	+9,6	87	+200,0	3 390	+0,5	112	-6,7	53
.	54

Noch: **3.3 Leistung der Beherbergungsstätten****Januar bis**

Lfd. Nr.	Reisegebiet Betriebsart	Mittlere Auslastung		Mittlere Aufenthaltsdauer ³⁾	
		der angebotenen Zimmer ¹⁾	der angebotenen Betten ²⁾	aller Gäste	ausländischer Gäste
55	Bergisches Land	38,6	31,4	2,3	2,2
56	Hotels	40,4	27,7	1,8	2,1
57	Gasthöfe	16,6	13,6	2,7	4,1
58	Pensionen	13,2	12,4	3,5	3,4
59	Hotels garnis	37,0	26,4	1,9	2,4
60	Erholungs-, Ferien- und Schulungsheime	.	35,6	2,6	3,2
61	Ferienhäuser, -wohnungen, -zentren	.	10,0	4,5	12,7
62	Hütten, Jugendherbergen u. Ä.	.	24,7	2,2	2,2
63	Vorsorge- und Reha-Klinken	.	82,2	22,6	49,0
64	Bonn und Rhein-Sieg-Kreis	40,9	31,2	2,1	2,3
65	Hotels	41,8	28,5	1,8	2,2
66	Gasthöfe	17,5	12,9	3,0	3,0
67	Pensionen
68	Hotels garnis	42,1	31,9	2,0	2,4
69	Erholungs-, Ferien- und Schulungsheime	.	42,8	3,0	3,8
70	Ferienhäuser, -wohnungen, -zentren
71	Hütten, Jugendherbergen u. Ä.
72	Vorsorge- und Reha-Klinken
73	Köln	51,2	38,1	1,9	2,2
74	Hotels	51,8	36,2	1,8	2,0
75	Gasthöfe	32,4	27,4	2,3	2,5
76	Pensionen
77	Hotels garnis	50,9	38,9	2,0	2,5
78	Erholungs-, Ferien- und Schulungsheime
79	Ferienhäuser, -wohnungen, -zentren	—	—	—	—
80	Hütten, Jugendherbergen u. Ä.	.	60,9	2,1	2,0
81	Vorsorge- und Reha-Klinken	—	—	—	—
82	Düsseldorf	51,3	37,9	1,9	2,0
83	Hotels	57,2	41,3	1,7	1,9
84	Gasthöfe	10,4	9,3	2,8	2,1
85	Pensionen	55,8	38,4	3,3	7,1
86	Hotels garnis	44,2	33,8	2,0	2,4
87	Erholungs-, Ferien- und Schulungsheime
88	Ferienhäuser, -wohnungen, -zentren
89	Hütten, Jugendherbergen u. Ä.
90	Vorsorge- und Reha-Klinken	—	—	—	—
91	Ruhrgebiet	41,2	32,5	2,0	2,1
92	Hotels	42,4	32,5	1,7	2,0
93	Gasthöfe	27,0	19,1	2,4	4,2
94	Pensionen	30,4	23,6	3,2	3,6
95	Hotels garnis	40,0	29,7	1,9	2,2
96	Erholungs-, Ferien- und Schulungsheime	.	35,8	2,4	5,1
97	Ferienhäuser, -wohnungen, -zentren	.	19,7	2,6	2,2
98	Hütten, Jugendherbergen u. Ä.	.	22,5	2,1	3,3
99	Vorsorge- und Reha-Klinken	.	79,9	19,1	8,0
100	Nordrhein-Westfalen	39,6	33,2	2,5	2,3
101	Hotels	41,0	29,7	1,8	2,1
102	Gasthöfe	20,5	15,6	2,4	2,9
103	Pensionen	30,2	23,5	4,1	3,2
104	Hotels garnis	41,7	31,1	2,0	2,4
105	Erholungs-, Ferien- und Schulungsheime	.	37,1	2,9	2,9
106	Ferienhäuser, -wohnungen, -zentren	.	32,3	4,6	4,6
107	Hütten, Jugendherbergen u. Ä.	.	25,7	2,2	2,1
108	Vorsorge- und Reha-Klinken	.	75,0	21,7	11,6

Anmerkungen siehe Seite 44

nach Reisegebieten und Betriebsarten

April 2003

Ankünfte				Übernachtungen				Lfd. Nr.
aller Gäste	Veränderung ⁴⁾	ausländischer Gäste	Veränderung ⁴⁾	aller Gäste	Veränderung ⁴⁾	ausländischer Gäste	Veränderung ⁴⁾	
375 815	-7,0	58 103	-7,7	878 735	-9,6	127 110	-15,7	55
211 902	-11,4	44 857	-11,6	384 104	-17,0	93 815	-20,2	56
1 829	-23,2	189	-8,7	4 922	-20,7	778	+5,6	57
1 053	+0,1	79	+41,1	3 736	-18,0	271	+27,8	58
64 308	-3,0	10 353	+0,9	123 836	-10,2	24 725	-3,9	59
67 857	-1,7	1 545	+121,3	175 110	-0,5	4 883	+73,9	60
272	-49,9	15	-89,7	1 220	-56,5	190	-87,2	61
22 578	+13,3	1 063	+29,0	49 671	+4,7	2 350	+4,0	62
6 016	+3,9	2	-50,0	136 136	+1,3	98	+38,0	63
285 632	-6,9	38 379	+1,6	602 589	-7,9	87 921	-0,8	64
164 186	-9,4	24 593	+2,5	297 125	-8,7	53 216	-0,1	65
3 077	-14,0	233	-35,5	9 155	-15,5	703	-29,8	66
.	67
61 440	-6,1	10 027	+0,6	124 078	-8,7	24 150	-9,6	68
45 305	-0,3	1 423	+56,2	137 157	-2,3	5 433	+19,5	69
.	70
.	71
.	72
552 176	-6,5	161 439	-3,6	1 036 686	-4,6	350 526	-1,9	73
321 842	-4,7	100 144	-2,0	563 580	-4,4	201 739	-3,7	74
3 242	-12,8	1 219	-18,7	7 375	-8,5	3 069	-11,3	75
.	76
194 436	-6,5	51 203	+1,1	397 051	-6,5	127 310	+1,2	77
.	78
-	-	-	-	-	-	-	-	79
29 299	-22,7	8 546	-33,3	61 368	+7,4	17 455	-2,2	80
-	-	-	-	-	-	-	-	81
397 474	-9,9	148 091	-15,7	736 999	-18,2	299 885	-26,5	82
247 235	-6,5	101 290	-11,8	432 556	-13,9	188 077	-23,2	83
138	-56,5	29	-50,8	381	-47,0	61	-72,5	84
926	-7,7	169	+32,0	3 080	-6,3	1 201	+60,8	85
141 664	-15,0	44 745	-22,8	286 590	-23,7	106 905	-31,5	86
.	87
.	88
.	89
-	-	-	-	-	-	-	-	90
610 031	-5,0	78 622	-7,3	1 208 480	-5,9	167 530	-10,1	91
379 044	-6,7	54 524	-11,7	657 318	-7,8	109 064	-17,9	92
8 226	-3,2	494	+2,5	19 880	-1,3	2 099	+19,3	93
1 887	-19,0	247	-36,2	6 017	+12,0	894	-2,2	94
138 061	-4,5	21 079	+5,3	260 032	-5,1	46 775	+9,0	95
55 402	+2,4	567	-15,5	131 376	-1,7	2 895	+29,2	96
839	+417,9	572	x	2 196	+117,2	1 282	+323,1	97
22 127	-2,5	969	-27,5	46 714	-2,3	3 164	-4,9	98
4 445	+27,8	170	+34,9	84 947	-4,3	1 357	-30,9	99
4 246 583	-5,3	773 609	-5,2	10 572 211	-6,0	1 784 609	-9,0	100
2 411 651	-6,4	512 739	-5,0	4 421 313	-7,8	1 068 510	-9,5	101
77 523	-0,6	11 640	+9,1	183 580	-4,1	34 073	+13,9	102
71 894	+1,2	7 402	+19,6	295 635	-2,1	23 438	+13,1	103
810 772	-7,1	170 415	-8,6	1 604 632	-9,6	403 397	-13,1	104
477 368	-0,3	13 305	+42,4	1 389 943	-2,5	38 233	+3,2	105
103 261	-2,2	37 104	-0,8	479 497	-2,0	169 720	-4,1	106
214 185	-4,9	20 712	-19,8	464 449	-3,5	43 850	-7,0	107
79 929	+2,3	292	-4,3	1 733 162	-3,2	3 388	-3,8	108

3.4 Leistung der Beherbergungsstätten nach Reisegebieten und Herkunftsländern

Januar bis April 2003

Reisegebiet Herkunftsland (ständiger Wohnsitz)	Ankünfte		Übernachtungen			Mittlere Aufenthalts- dauer ³⁾
	aller Gäste	Verän- derung ¹⁾	aller Gäste	Verän- derung ¹⁾	Anteil ²⁾	
Eifel und Region Aachen	293 454	-3,1	719 522	-6,7	100	2,5
Bundesrepublik Deutschland	242 511	-4,3	613 782	-6,1	85,3	2,5
Ausland	50 943	+3,0	105 740	-9,8	14,7	2,1
Europa	39 807	+6,0	81 496	-9,4	77,1	2,0
EU-Länder	30 891	+2,4	62 986	-11,8	59,6	2,0
Belgien	7 507	+3,8	16 928	-3,0	16,0	2,3
Dänemark	705	+13,0	1 151	+16,6	1,1	1,6
Finnland	300	-34,9	677	-44,8	0,6	2,3
Frankreich	4 669	+4,7	8 017	-5,9	7,6	1,7
Griechenland	248	-43,2	658	-24,5	0,6	2,7
Vereinigtes Königreich	4 874	+13,9	9 699	+13,6	9,2	2,0
Republik Irland	112	-56,9	238	-35,7	0,2	2,1
Italien	2 045	-8,0	4 127	-25,7	3,9	2,0
Luxemburg	352	-5,6	725	+16,0	0,7	2,1
Niederlande	7 028	+13,3	12 884	+3,2	12,2	1,8
Österreich	1 286	-0,7	2 556	-12,5	2,4	2,0
Portugal	112	-71,5	1 983	-60,2	1,9	17,7
Schweden	875	-10,9	1 564	-20,8	1,5	1,8
Spanien	778	-18,7	1 779	-63,6	1,7	2,3
Baltische Staaten	319	+18,1	716	-2,7	0,7	2,2
Island	12	-83,3	26	-87,6	-	2,2
Norwegen	245	-11,6	577	+21,5	0,5	2,4
Polen	1 496	-0,1	3 256	-4,0	3,1	2,2
Russland	714	-7,4	1 470	-31,6	1,4	2,1
Schweiz	1 310	+11,4	2 625	+15,7	2,5	2,0
Tschechische Republik	641	+1,4	1 393	+2,1	1,3	2,2
Türkei	747	+71,7	1 172	+41,4	1,1	1,6
Ungarn	491	+13,1	1 120	-3,1	1,1	2,3
Sonstige europäische Länder	2 941	+61,9	6 155	+4,1	5,8	2,1
Afrika	1 691	+68,8	3 684	+4,0	3,5	2,2
Republik Südafrika	44	-25,4	140	+11,1	0,1	3,2
Sonstige afrikanische Länder	1 647	+74,7	3 544	+3,7	3,4	2,2
Asien	5 036	-12,6	10 440	-11,4	9,9	2,1
Arabische Golfstaaten	740	+34,3	2 154	+8,7	2,0	2,9
Volksrepublik China und Hongkong	702	-19,8	2 068	+16,1	2,0	2,9
Israel	150	-2,6	432	+11,9	0,4	2,9
Japan	471	-16,3	928	-16,5	0,9	2,0
Südkorea	117	-1,7	228	-32,1	0,2	1,9
Taiwan	76	-27,6	190	-16,7	0,2	2,5
Sonstige asiatische Länder	2 780	-18,1	4 440	-25,5	4,2	1,6
Amerika	2 428	-7,1	6 606	-3,2	6,2	2,7
Kanada	198	+6,5	1 204	+157,3	1,1	6,1
USA	1 509	-20,1	3 718	-18,0	3,5	2,5
Mittelamerika und Karibik	95	+15,9	195	-36,5	0,2	2,1
Brasilien	168	+57,0	468	+19,4	0,4	2,8
Sonstige südamerikanische Länder	458	+30,5	1 021	-9,2	1,0	2,2
Australien, Neuseeland und Ozeanien	122	-14,1	270	-38,2	0,3	2,2
Ohne Angabe	1 859	-21,8	3 244	-31,5	3,1	1,7

1) Veränderung gegenüber dem Vorjahreszeitraum in % – 2) Bei Übernachtungen von Gästen aus der Bundesrepublik Deutschland und dem Ausland: Anteil an allen Übernachtungen im Bundesgebiet; sonst: Anteil an allen Übernachtungen am Ausland zusammen. – 3) mittlere Aufenthaltsdauer in Tagen = Übernachtungen / Ankünfte

Noch: **3.4 Leistung der Beherbergungsstätten nach Reisegebieten und Herkunftsländern**

Januar bis April 2003

Reisegebiet Herkunftsland (ständiger Wohnsitz)	Ankünfte		Übernachtungen			Mittlere Aufenthalts- dauer ³⁾
	aller Gäste	Verän- derung ¹⁾	aller Gäste	Verän- derung ¹⁾	Anteil ²⁾	
Niederrhein	397 645	-8,5	803 631	-8,9	100	2,0
Bundesrepublik Deutschland	327 467	-8,7	647 149	-8,3	80,5	2,0
Ausland	70 178	-7,6	156 482	-11,5	19,5	2,2
Europa	57 342	-7,8	120 662	-10,5	77,1	2,1
EU-Länder	46 881	-7,3	98 233	-7,7	62,8	2,1
Belgien	3 100	-17,6	5 998	-3,4	3,8	1,9
Dänemark	1 514	-5,0	3 579	+4,9	2,3	2,4
Finnland	422	-17,7	853	-23,4	0,5	2,0
Frankreich	4 848	-14,9	9 093	-21,9	5,8	1,9
Griechenland	374	-24,7	844	-42,0	0,5	2,3
Vereinigtes Königreich	7 517	-18,4	19 375	-21,1	12,4	2,6
Republik Irland	301	-12,8	680	-11,5	0,4	2,3
Italien	2 810	-40,3	5 638	-53,6	3,6	2,0
Luxemburg	348	-8,9	526	-10,2	0,3	1,5
Niederlande	20 213	+19,7	39 147	+36,1	25,0	1,9
Österreich	2 675	-15,7	6 642	-9,1	4,2	2,5
Portugal	271	-37,3	714	-31,7	0,5	2,6
Schweden	1 085	-24,5	2 016	-27,6	1,3	1,9
Spanien	1 403	-27,0	3 128	-33,2	2,0	2,2
Baltische Staaten	444	+59,7	991	+49,7	0,6	2,2
Island	27	-44,9	53	-46,5	-	2,0
Norwegen	597	+5,1	1 121	+0,4	0,7	1,9
Polen	1 510	-8,3	3 188	-10,2	2,0	2,1
Russland	1 118	-9,0	3 576	-13,7	2,3	3,2
Schweiz	3 015	-14,3	5 236	-24,6	3,3	1,7
Tschechische Republik	755	-28,1	1 704	-48,9	1,1	2,3
Türkei	1 710	+7,2	3 635	-12,2	2,3	2,1
Ungarn	337	-17,8	652	-22,3	0,4	1,9
Sonstige europäische Länder	948	-26,0	2 273	-35,4	1,5	2,4
Afrika	712	-11,6	1 539	-27,7	1,0	2,2
Republik Südafrika	137	-22,2	427	-8,2	0,3	3,1
Sonstige afrikanische Länder	575	-8,6	1 112	-33,2	0,7	1,9
Asien	3 457	-18,5	12 397	-15,4	7,9	3,6
Arabische Golfstaaten	125	-55,2	305	-61,0	0,2	2,4
Volksrepublik China und Hongkong	992	+9,6	4 136	+9,0	2,6	4,2
Israel	199	-36,4	474	-49,1	0,3	2,4
Japan	596	-44,1	1 984	-39,0	1,3	3,3
Südkorea	380	+15,5	1 319	+36,0	0,8	3,5
Taiwan	229	-41,4	1 262	-32,7	0,8	5,5
Sonstige asiatische Länder	936	-2,5	2 917	-4,1	1,9	3,1
Amerika	3 799	-20,9	12 317	-30,4	7,9	3,2
Kanada	460	-10,9	1 724	-8,6	1,1	3,7
USA	2 882	-19,4	9 038	-32,2	5,8	3,1
Mittelamerika und Karibik	112	-43,1	379	-31,6	0,2	3,4
Brasilien	199	-35,6	796	-22,7	0,5	4,0
Sonstige südamerikanische Länder	146	-28,4	380	-58,1	0,2	2,6
Australien, Neuseeland und Ozeanien	243	-23,3	575	-43,6	0,4	2,4
Ohne Angabe	4 625	+29,7	8 992	+38,7	5,7	1,9

Anmerkungen siehe Seite 66

Noch: 3.4 Leistung der Beherbergungsstätten nach Reisegebieten und Herkunftsländern

Januar bis April 2003

Reisegebiet Herkunftsland (ständiger Wohnsitz)	Ankünfte		Übernachtungen			Mittlere Aufenthalts- dauer ³⁾
	aller Gäste	Verän- derung ¹⁾	aller Gäste	Verän- derung ¹⁾	Anteil ²⁾	
Münsterland	317 839	-3,7	732 048	-0,1	100	2,3
Bundesrepublik Deutschland	290 319	-4,2	675 135	-0,8	92,2	2,3
Ausland	27 520	+2,6	56 913	+9,1	7,8	2,1
Europa	22 165	+0,3	45 709	+9,3	80,3	2,1
EU-Länder	16 695	+2,2	31 034	+14,5	54,5	1,9
Belgien	1 171	+16,9	2 200	+45,6	3,9	1,9
Dänemark	2 291	-3,5	3 256	+3,7	5,7	1,4
Finnland	432	+70,1	654	+56,5	1,1	1,5
Frankreich	1 689	-11,1	3 009	+3,4	5,3	1,8
Griechenland	154	+17,6	332	+43,7	0,6	2,2
Vereinigtes Königreich	2 252	-4,4	4 463	+3,4	7,8	2,0
Republik Irland	110	-14,1	222	-35,1	0,4	2,0
Italien	1 034	+9,3	1 881	+4,3	3,3	1,8
Luxemburg	210	-23,6	717	+79,3	1,3	3,4
Niederlande	4 703	+10,0	8 583	+18,6	15,1	1,8
Österreich	1 016	+6,4	2 581	+25,5	4,5	2,5
Portugal	161	+71,3	361	+109,9	0,6	2,2
Schweden	860	-23,6	1 466	-5,0	2,6	1,7
Spanien	612	+16,8	1 309	+27,0	2,3	2,1
Baltische Staaten	359	+66,2	1 077	+133,1	1,9	3,0
Island	24	-20,0	51	-3,8	0,1	2,1
Norwegen	361	+6,5	513	-15,8	0,9	1,4
Polen	1 661	-18,7	5 237	-15,0	9,2	3,2
Russland	587	-1,0	2 099	+17,3	3,7	3,6
Schweiz	995	+3,4	2 029	+5,4	3,6	2,0
Tschechische Republik	366	+9,3	805	-1,9	1,4	2,2
Türkei	204	+2,5	431	-17,1	0,8	2,1
Ungarn	257	-60,2	691	-46,7	1,2	2,7
Sonstige europäische Länder	656	+62,8	1 742	+62,3	3,1	2,7
Afrika	132	+11,9	386	-	0,7	2,9
Republik Südafrika	72	+84,6	229	+129,0	0,4	3,2
Sonstige afrikanische Länder	60	-24,1	157	-45,1	0,3	2,6
Asien	937	-9,5	2 283	-14,3	4,0	2,4
Arabische Golfstaaten	85	+11,8	226	+34,5	0,4	2,7
Volksrepublik China und Hongkong	133	-41,4	351	-45,7	0,6	2,6
Israel	69	-38,9	151	-42,4	0,3	2,2
Japan	317	-4,5	635	-12,7	1,1	2,0
Südkorea	147	+86,1	345	+83,5	0,6	2,3
Taiwan	18	-5,3	36	+20,0	0,1	2,0
Sonstige asiatische Länder	168	-11,1	539	-16,0	0,9	3,2
Amerika	1 673	-0,5	4 168	+9,6	7,3	2,5
Kanada	262	+94,1	504	+69,1	0,9	1,9
USA	1 214	-10,1	3 289	+8,4	5,8	2,7
Mittelamerika und Karibik	40	+73,9	76	+35,7	0,1	1,9
Brasilien	99	-18,9	221	-24,8	0,4	2,2
Sonstige südamerikanische Länder	58	+11,5	78	-35,5	0,1	1,3
Australien, Neuseeland und Ozeanien	80	-24,5	198	-13,2	0,3	2,5
Ohne Angabe	2 533	+41,7	4 169	+27,1	7,3	1,6

Anmerkungen siehe Seite 66

Noch: **3.4 Leistung der Beherbergungsstätten nach Reisegebieten und Herkunftsländern**

Januar bis April 2003

Reisegebiet Herkunftsland (ständiger Wohnsitz)	Ankünfte		Übernachtungen			Mittlere Aufenthalts- dauer ³⁾
	aller Gäste	Verän- derung ¹⁾	aller Gäste	Verän- derung ¹⁾	Anteil ²⁾	
Teutoburger Wald	452 638	-3,8	1 770 354	-5,2	100	3,9
Bundesrepublik Deutschland	407 594	-3,9	1 664 366	-5,4	94,0	4,1
Ausland	45 044	-3,2	105 988	-1,0	6,0	2,4
Europa	35 422	-6,6	83 358	-3,9	78,6	2,4
EU-Länder	26 802	-3,5	57 830	-0,9	54,6	2,2
Belgien	1 893	+5,0	3 537	+4,7	3,3	1,9
Dänemark	1 959	-26,9	4 055	-33,8	3,8	2,1
Finnland	528	+14,8	1 175	+14,3	1,1	2,2
Frankreich	2 723	-14,1	5 165	-12,1	4,9	1,9
Griechenland	359	+5,9	955	+19,1	0,9	2,7
Vereinigtes Königreich	5 828	+9,3	13 127	+16,0	12,4	2,3
Republik Irland	305	+12,1	644	+13,2	0,6	2,1
Italien	2 396	-5,6	4 966	-1,9	4,7	2,1
Luxemburg	235	+13,0	407	+24,5	0,4	1,7
Niederlande	6 022	-7,9	14 392	-3,9	13,6	2,4
Österreich	1 944	+10,8	3 946	+15,2	3,7	2,0
Portugal	239	-24,1	576	-24,7	0,5	2,4
Schweden	1 161	-8,5	2 009	-13,1	1,9	1,7
Spanien	1 210	+10,0	2 876	+19,5	2,7	2,4
Baltische Staaten	366	+6,1	1 258	+46,8	1,2	3,4
Island	19	-58,7	38	-63,5	-	2,0
Norwegen	557	-26,5	1 049	-30,3	1,0	1,9
Polen	1 847	-28,9	6 265	-25,5	5,9	3,4
Russland	980	-32,7	2 753	-24,4	2,6	2,8
Schweiz	1 924	-1,8	3 143	-12,4	3,0	1,6
Tschechische Republik	706	-9,6	2 785	+3,1	2,6	3,9
Türkei	591	+20,4	1 831	+60,1	1,7	3,1
Ungarn	472	-14,8	1 078	-13,8	1,0	2,3
Sonstige europäische Länder	1 158	+1,7	5 328	+3,9	5,0	4,6
Afrika	365	+78,9	1 006	+61,2	0,9	2,8
Republik Südafrika	121	+31,5	437	+37,9	0,4	3,6
Sonstige afrikanische Länder	244	+117,9	569	+85,3	0,5	2,3
Asien	3 397	+29,5	9 093	+34,8	8,6	2,7
Arabische Golfstaaten	141	+31,8	375	-8,1	0,4	2,7
Volksrepublik China und Hongkong	873	+64,1	3 022	+162,8	2,9	3,5
Israel	175	-18,2	517	+4,9	0,5	3,0
Japan	648	-1,5	1 724	+10,4	1,6	2,7
Südkorea	239	+6,7	730	-15,1	0,7	3,1
Taiwan	143	-16,4	444	-17,8	0,4	3,1
Sonstige asiatische Länder	1 178	+64,1	2 281	+31,8	2,2	1,9
Amerika	2 398	-9,1	6 830	-8,0	6,4	2,8
Kanada	216	-27,5	699	-29,0	0,7	3,2
USA	1 852	-7,1	4 867	-1,9	4,6	2,6
Mittelamerika und Karibik	78	+85,7	381	+128,1	0,4	4,9
Brasilien	81	-50,6	365	-60,7	0,3	4,5
Sonstige südamerikanische Länder	171	+21,3	518	+36,0	0,5	3,0
Australien, Neuseeland und Ozeanien	154	-75,5	376	-66,7	0,4	2,4
Ohne Angabe	3 308	+30,0	5 325	+21,2	5,0	1,6

Anmerkungen siehe Seite 66

Noch: **3.4 Leistung der Beherbergungsstätten nach Reisegebieten und Herkunftsländern**

Januar bis April 2003

Reisegebiet Herkunftsland (ständiger Wohnsitz)	Ankünfte		Übernachtungen			Mittlere Aufenthalts- dauer ³⁾
	aller Gäste	Verän- derung ¹⁾	aller Gäste	Verän- derung ¹⁾	Anteil ²⁾	
Sauerland	500 242	+0,5	1 788 173	-0,1	100	3,6
Bundesrepublik Deutschland	412 938	-1,1	1 480 730	-0,7	82,8	3,6
Ausland	87 304	+8,5	307 443	+3,3	17,2	3,5
Europa	83 728	+8,4	299 841	+3,5	97,5	3,6
EU-Länder	79 980	+8,4	279 617	+3,3	90,9	3,5
Belgien	5 585	+26,9	18 931	+28,7	6,2	3,4
Dänemark	418	+1,5	966	+27,1	0,3	2,3
Finnland	191	+25,7	318	+34,2	0,1	1,7
Frankreich	1 054	+5,5	2 362	+16,2	0,8	2,2
Griechenland	109	+81,7	227	+112,1	0,1	2,1
Vereinigtes Königreich	994	-12,2	2 414	-11,3	0,8	2,4
Republik Irland	101	-29,4	209	-28,7	0,1	2,1
Italien	825	-6,9	1 890	-29,2	0,6	2,3
Luxemburg	161	+11,0	455	+16,4	0,1	2,8
Niederlande	68 394	+7,5	247 001	+1,9	80,3	3,6
Österreich	1 050	+23,1	2 562	+12,8	0,8	2,4
Portugal	100	-9,1	323	-12,7	0,1	3,2
Schweden	472	-5,8	886	-5,8	0,3	1,9
Spanien	526	+39,2	1 073	+29,3	0,3	2,0
Baltische Staaten	191	+253,7	476	+325,0	0,2	2,5
Island	63	-7,4	120	-11,1	-	1,9
Norwegen	163	+0,6	653	+107,3	0,2	4,0
Polen	962	-2,0	10 599	-7,5	3,4	11,0
Russland	222	-36,2	684	-32,5	0,2	3,1
Schweiz	782	+13,8	2 097	+10,9	0,7	2,7
Tschechische Republik	675	+0,3	2 861	+43,1	0,9	4,2
Türkei	114	-8,1	324	-40,7	0,1	2,8
Ungarn	152	-6,7	1 068	+170,4	0,3	7,0
Sonstige europäische Länder	424	+128,0	1 342	+30,9	0,4	3,2
Afrika	42	+27,3	110	+71,9	-	2,6
Republik Südafrika	21	+10,5	61	+45,2	-	2,9
Sonstige afrikanische Länder	21	+50,0	49	+122,7	-	2,3
Asien	669	+2,9	1 694	+1,6	0,6	2,5
Arabische Golfstaaten	22	-51,1	63	-39,4	-	2,9
Volksrepublik China und Hongkong	223	+45,8	644	+0,5	0,2	2,9
Israel	36	+5,9	92	+2,2	-	2,6
Japan	207	-11,9	455	-3,0	0,1	2,2
Südkorea	50	-43,2	84	-31,7	-	1,7
Taiwan	42	+2,4	76	+7,0	-	1,8
Sonstige asiatische Länder	89	+64,8	280	+65,7	0,1	3,1
Amerika	944	+1,6	2 599	-1,7	0,8	2,8
Kanada	97	+24,4	451	+27,0	0,1	4,6
USA	659	-6,3	1 653	-10,2	0,5	2,5
Mittelamerika und Karibik	73	+1,4	165	-29,8	0,1	2,3
Brasilien	83	+62,7	243	+69,9	0,1	2,9
Sonstige südamerikanische Länder	32	+28,0	87	+24,3	-	2,7
Australien, Neuseeland und Ozeanien	50	+4,2	130	+3,2	-	2,6
Ohne Angabe	1 871	+16,8	3 069	-12,3	1,0	1,6

Anmerkungen siehe Seite 66

Noch: **3.4 Leistung der Beherbergungsstätten nach Reisegebieten und Herkunftsländern**

Januar bis April 2003

Reisegebiet Herkunftsland (ständiger Wohnsitz)	Ankünfte		Übernachtungen			Mittlere Aufenthalts- dauer ³⁾
	aller Gäste	Verän- derung ¹⁾	aller Gäste	Verän- derung ¹⁾	Anteil ²⁾	
Siegerland-Wittgenstein	63 637	-1,8	294 994	-3,6	100	4,6
Bundesrepublik Deutschland	55 651	-2,2	275 923	-4,2	93,5	5,0
Ausland	7 986	+0,8	19 071	+5,4	6,5	2,4
Europa	6 657	+0,5	13 993	+4,3	73,4	2,1
EU-Länder	5 069	-1,7	10 693	+3,5	56,1	2,1
Belgien	396	+35,2	647	+40,7	3,4	1,6
Dänemark	92	-24,6	166	-40,1	0,9	1,8
Finnland	93	+10,7	136	+13,3	0,7	1,5
Frankreich	541	-18,5	1 026	-6,0	5,4	1,9
Griechenland	18	-21,7	33	-25,0	0,2	1,8
Vereinigtes Königreich	385	-7,2	597	-2,3	3,1	1,6
Republik Irland	38	+192,3	62	+287,5	0,3	1,6
Italien	389	-6,5	608	-1,0	3,2	1,6
Luxemburg	42	+10,5	81	+35,0	0,4	1,9
Niederlande	2 496	+6,3	6 350	+10,7	33,3	2,5
Österreich	253	-39,8	356	-49,4	1,9	1,4
Portugal	15	-54,5	27	-49,1	0,1	1,8
Schweden	191	+2,7	433	+14,9	2,3	2,3
Spanien	120	+14,3	171	+6,2	0,9	1,4
Baltische Staaten	54	+145,5	91	+193,5	0,5	1,7
Island	2	-84,6	4	-71,4	-	2,0
Norwegen	45	-25,0	66	-58,5	0,3	1,5
Polen	316	+1,3	738	+10,1	3,9	2,3
Russland	214	+34,6	488	-1,0	2,6	2,3
Schweiz	360	+1,4	498	-9,9	2,6	1,4
Tschechische Republik	256	+4,5	519	-12,8	2,7	2,0
Türkei	31	-20,5	64	-17,9	0,3	2,1
Ungarn	169	+65,7	585	+212,8	3,1	3,5
Sonstige europäische Länder	141	-9,0	247	-19,8	1,3	1,8
Afrika	21	-47,5	35	-60,7	0,2	1,7
Republik Südafrika	3	-50,0	3	-62,5	-	1,0
Sonstige afrikanische Länder	18	-47,1	32	-60,5	0,2	1,8
Asien	738	+16,6	3 934	+21,9	20,6	5,3
Arabische Golfstaaten	121	+476,2	124	+202,4	0,7	1,0
Volksrepublik China und Hongkong	340	-5,6	3 302	+22,4	17,3	9,7
Israel	34	+88,9	57	+96,6	0,3	1,7
Japan	115	+40,2	187	+2,2	1,0	1,6
Südkorea	32	+166,7	74	+362,5	0,4	2,3
Taiwan	14	-26,3	20	-23,1	0,1	1,4
Sonstige asiatische Länder	82	-32,2	170	-28,0	0,9	2,1
Amerika	358	-28,4	800	-33,6	4,2	2,2
Kanada	77	+20,3	111	-5,9	0,6	1,4
USA	251	-33,1	629	-26,3	3,3	2,5
Mittelamerika und Karibik	4	+33,3	6	+20,0	-	1,5
Brasilien	21	-34,4	48	-65,7	0,3	2,3
Sonstige südamerikanische Länder	5	-80,8	6	-93,2	-	1,2
Australien, Neuseeland und Ozeanien	18	-14,3	27	-10,0	0,1	1,5
Ohne Angabe	194	+76,4	282	+116,9	1,5	1,5

Anmerkungen siehe Seite 66

Noch: **3.4 Leistung der Beherbergungsstätten nach Reisegebieten und Herkunftsländern**

Januar bis April 2003

Reisegebiet Herkunftsland (ständiger Wohnsitz)	Ankünfte		Übernachtungen			Mittlere Aufenthalts- dauer ³⁾
	aller Gäste	Verän- derung ¹⁾	aller Gäste	Verän- derung ¹⁾	Anteil ²⁾	
Bergisches Land	375 815	-7,0	878 735	-9,6	100	2,3
Bundesrepublik Deutschland	317 712	-6,9	751 625	-8,5	85,5	2,4
Ausland	58 103	-7,7	127 110	-15,7	14,5	2,2
Europa	46 095	-7,4	94 982	-15,4	74,7	2,1
EU-Länder	35 481	-7,2	68 955	-17,1	54,2	1,9
Belgien	3 116	-2,9	5 372	-7,0	4,2	1,7
Dänemark	1 826	-15,4	2 905	-28,7	2,3	1,6
Finnland	675	-3,0	1 216	-1,5	1,0	1,8
Frankreich	6 456	+10,2	11 544	+4,4	9,1	1,8
Griechenland	552	+21,1	1 147	-5,3	0,9	2,1
Vereinigtes Königreich	6 378	-12,4	13 367	-20,3	10,5	2,1
Republik Irland	314	-9,2	1 484	+49,0	1,2	4,7
Italien	3 634	-27,2	7 760	-42,5	6,1	2,1
Luxemburg	412	+17,7	770	+26,0	0,6	1,9
Niederlande	5 622	+2,2	10 055	-10,6	7,9	1,8
Österreich	2 527	+10,5	5 084	-6,0	4,0	2,0
Portugal	372	-24,1	845	-36,1	0,7	2,3
Schweden	1 872	-24,5	3 712	-22,3	2,9	2,0
Spanien	1 725	-19,4	3 694	-28,9	2,9	2,1
Baltische Staaten	1 237	+131,2	2 949	+174,6	2,3	2,4
Island	119	+13,3	261	-0,8	0,2	2,2
Norwegen	510	-24,3	923	-28,3	0,7	1,8
Polen	1 877	-13,9	4 445	-34,5	3,5	2,4
Russland	925	+0,8	2 527	+3,9	2,0	2,7
Schweiz	2 326	-20,3	5 054	-19,9	4,0	2,2
Tschechische Republik	1 362	-2,0	3 494	-4,6	2,7	2,6
Türkei	697	-10,1	1 899	-3,8	1,5	2,7
Ungarn	570	-17,3	1 590	+7,8	1,3	2,8
Sonstige europäische Länder	991	-25,5	2 885	-23,9	2,3	2,9
Afrika	730	+57,7	1 684	+19,3	1,3	2,3
Republik Südafrika	139	-19,7	300	-51,6	0,2	2,2
Sonstige afrikanische Länder	591	+103,8	1 384	+75,0	1,1	2,3
Asien	3 564	-16,4	10 987	-20,3	8,6	3,1
Arabische Golfstaaten	163	-33,5	347	-46,7	0,3	2,1
Volksrepublik China und Hongkong	1 091	-14,3	3 835	-13,2	3,0	3,5
Israel	324	-8,2	622	-43,7	0,5	1,9
Japan	751	-22,1	1 954	-21,0	1,5	2,6
Südkorea	214	-49,3	579	-40,8	0,5	2,7
Taiwan	171	+3,6	505	+15,3	0,4	3,0
Sonstige asiatische Länder	850	+1,0	3 145	-15,7	2,5	3,7
Amerika	4 341	-24,0	12 248	-29,4	9,6	2,8
Kanada	365	+3,7	753	-29,9	0,6	2,1
USA	3 420	-25,2	9 859	-27,1	7,8	2,9
Mittelamerika und Karibik	192	-25,9	484	-40,9	0,4	2,5
Brasilien	172	-46,1	537	-57,2	0,4	3,1
Sonstige südamerikanische Länder	192	-9,4	615	-10,3	0,5	3,2
Australien, Neuseeland und Ozeanien	275	-30,6	580	-55,6	0,5	2,1
Ohne Angabe	3 098	+33,4	6 629	+39,9	5,2	2,1

Anmerkungen siehe Seite 66

Noch: **3.4 Leistung der Beherbergungsstätten nach Reisegebieten und Herkunftsländern**

Januar bis April 2003

Reisegebiet Herkunftsland (ständiger Wohnsitz)	Ankünfte		Übernachtungen			Mittlere Aufenthalts- dauer ³⁾
	aller Gäste	Verän- derung ¹⁾	aller Gäste	Verän- derung ¹⁾	Anteil ²⁾	
Bonn und Rhein-Sieg-Kreis	285 632	-6,9	602 589	-7,9	100	2,1
Bundesrepublik Deutschland	247 253	-8,1	514 668	-9,0	85,4	2,1
Ausland	38 379	+1,6	87 921	-0,8	14,6	2,3
Europa	28 304	+3,3	60 236	+1,8	68,5	2,1
EU-Länder	20 534	+1,9	42 892	+1,5	48,8	2,1
Belgien	2 854	+14,3	6 324	+13,7	7,2	2,2
Dänemark	543	-19,1	1 090	-9,2	1,2	2,0
Finnland	225	-30,1	484	-16,7	0,6	2,2
Frankreich	2 941	+9,6	5 999	+17,0	6,8	2,0
Griechenland	249	+3,3	732	+32,1	0,8	2,9
Vereinigtes Königreich	4 044	+4,2	7 570	-3,1	8,6	1,9
Republik Irland	170	-16,3	384	-20,2	0,4	2,3
Italien	2 095	-0,3	4 592	-5,8	5,2	2,2
Luxemburg	254	-13,3	512	+2,8	0,6	2,0
Niederlande	3 460	-5,1	6 858	+7,0	7,8	2,0
Österreich	2 026	+16,3	4 335	+7,1	4,9	2,1
Portugal	147	-22,6	547	-44,6	0,6	3,7
Schweden	551	-10,0	1 070	-36,0	1,2	1,9
Spanien	975	-8,5	2 395	-3,2	2,7	2,5
Baltische Staaten	832	+342,6	1 820	+214,9	2,1	2,2
Island	66	+100,0	208	+70,5	0,2	3,2
Norwegen	345	-23,8	610	-26,9	0,7	1,8
Polen	639	-9,9	1 807	-16,7	2,1	2,8
Russland	1 700	+10,2	3 848	-1,1	4,4	2,3
Schweiz	1 688	-11,5	3 107	-13,7	3,5	1,8
Tschechische Republik	549	+10,9	1 408	+28,2	1,6	2,6
Türkei	539	+27,4	1 245	+8,4	1,4	2,3
Ungarn	419	-22,8	922	-17,5	1,0	2,2
Sonstige europäische Länder	993	+4,2	2 369	+1,2	2,7	2,4
Afrika	669	-27,2	2 442	-8,8	2,8	3,7
Republik Südafrika	143	+83,3	423	+94,9	0,5	3,0
Sonstige afrikanische Länder	526	-37,5	2 019	-17,9	2,3	3,8
Asien	3 781	-2,3	10 999	+0,5	12,5	2,9
Arabische Golfstaaten	424	+6,0	1 822	+13,0	2,1	4,3
Volksrepublik China und Hongkong	833	-19,6	2 301	-12,3	2,6	2,8
Israel	351	+43,9	811	+20,3	0,9	2,3
Japan	916	-30,6	2 492	-23,0	2,8	2,7
Südkorea	105	+31,3	176	-5,9	0,2	1,7
Taiwan	116	+34,9	279	+4,9	0,3	2,4
Sonstige asiatische Länder	1 036	+47,4	3 118	+33,1	3,5	3,0
Amerika	3 163	-3,9	8 811	-8,7	10,0	2,8
Kanada	311	+6,1	894	-2,5	1,0	2,9
USA	2 217	-13,0	6 448	-13,8	7,3	2,9
Mittelamerika und Karibik	109	-12,1	222	-42,6	0,3	2,0
Brasilien	103	-10,4	254	-22,3	0,3	2,5
Sonstige südamerikanische Länder	423	+101,4	993	+81,9	1,1	2,3
Australien, Neuseeland und Ozeanien	188	-21,0	465	-31,1	0,5	2,5
Ohne Angabe	2 274	+10,5	4 968	-9,8	5,7	2,2

Anmerkungen siehe Seite 66

Noch: **3.4 Leistung der Beherbergungsstätten nach Reisegebieten und Herkunftsländern**

Januar bis April 2003

Reisegebiet Herkunftsland (ständiger Wohnsitz)	Ankünfte		Übernachtungen			Mittlere Aufenthalts- dauer ³⁾
	aller Gäste	Verän- derung ¹⁾	aller Gäste	Verän- derung ¹⁾	Anteil ²⁾	
Köln	552 176	-6,5	1 036 686	-4,6	100	1,9
Bundesrepublik Deutschland	390 737	-7,7	686 160	-6,0	66,2	1,8
Ausland	161 439	-3,6	350 526	-1,9	33,8	2,2
Europa	122 655	-1,0	259 609	+0,4	74,1	2,1
EU-Länder	97 270	-5,0	202 249	-3,8	57,7	2,1
Belgien	7 216	+12,6	12 723	+18,0	3,6	1,8
Dänemark	2 965	-7,7	6 968	-3,7	2,0	2,4
Finnland	1 425	-13,0	3 771	-1,0	1,1	2,6
Frankreich	10 792	+5,6	21 607	+11,8	6,2	2,0
Griechenland	1 565	-4,1	4 416	+5,5	1,3	2,8
Vereinigtes Königreich	27 687	-14,6	49 991	-15,9	14,3	1,8
Republik Irland	1 060	-22,8	2 347	-23,1	0,7	2,2
Italien	12 920	-10,7	35 637	-11,0	10,2	2,8
Luxemburg	1 282	+4,7	2 063	+11,2	0,6	1,6
Niederlande	13 277	-1,3	24 319	-0,2	6,9	1,8
Österreich	5 785	+3,1	12 135	+5,9	3,5	2,1
Portugal	1 083	+12,2	2 509	+8,7	0,7	2,3
Schweden	3 255	+6,5	7 340	+12,7	2,1	2,3
Spanien	6 958	+4,0	16 423	+3,5	4,7	2,4
Baltische Staaten	613	+25,1	1 444	+23,2	0,4	2,4
Island	577	+27,9	1 376	+46,2	0,4	2,4
Norwegen	1 692	+36,3	3 611	+44,8	1,0	2,1
Polen	1 867	+21,9	3 913	+22,0	1,1	2,1
Russland	3 010	+2,3	8 474	+10,3	2,4	2,8
Schweiz	9 618	+18,0	18 669	+14,3	5,3	1,9
Tschechische Republik	1 690	+63,9	3 764	+76,9	1,1	2,2
Türkei	2 643	+15,2	6 277	+3,3	1,8	2,4
Ungarn	1 018	+26,1	2 308	+24,6	0,7	2,3
Sonstige europäische Länder	2 657	+1,1	7 524	+16,0	2,1	2,8
Afrika	1 607	+9,6	4 991	+29,8	1,4	3,1
Republik Südafrika	292	-16,3	725	-10,5	0,2	2,5
Sonstige afrikanische Länder	1 315	+17,7	4 266	+40,6	1,2	3,2
Asien	15 068	-0,7	35 691	-1,9	10,2	2,4
Arabische Golfstaaten	1 087	-8,7	3 367	+1,5	1,0	3,1
Volksrepublik China und Hongkong	3 170	+5,1	6 281	+11,2	1,8	2,0
Israel	1 209	-3,0	3 466	-4,9	1,0	2,9
Japan	4 858	-0,9	9 738	-0,5	2,8	2,0
Südkorea	697	+22,1	1 528	+21,8	0,4	2,2
Taiwan	1 096	+14,3	3 681	+7,8	1,1	3,4
Sonstige asiatische Länder	2 951	-10,1	7 630	-18,2	2,2	2,6
Amerika	17 499	-17,2	40 262	-12,4	11,5	2,3
Kanada	1 161	-10,1	3 000	+6,1	0,9	2,6
USA	13 943	-16,3	30 521	-14,2	8,7	2,2
Mittelamerika und Karibik	676	-20,8	1 808	-13,5	0,5	2,7
Brasilien	695	-18,6	1 817	-25,5	0,5	2,6
Sonstige südamerikanische Länder	1 024	-30,5	3 116	+2,9	0,9	3,0
Australien, Neuseeland und Ozeanien	1 415	-10,3	3 487	+2,7	1,0	2,5
Ohne Angabe	3 195	-22,3	6 486	-29,7	1,9	2,0

Anmerkungen siehe Seite 66

Noch: **3.4 Leistung der Beherbergungsstätten nach Reisegebieten und Herkunftsländern**

Januar bis April 2003

Reisegebiet Herkunftsland (ständiger Wohnsitz)	Ankünfte		Übernachtungen			Mittlere Aufenthalts- dauer ³⁾
	aller Gäste	Verän- derung ¹⁾	aller Gäste	Verän- derung ¹⁾	Anteil ²⁾	
Düsseldorf	397 474	-9,9	736 999	-18,2	100	1,9
Bundesrepublik Deutschland	249 383	-6,0	437 114	-11,2	59,3	1,8
Ausland	148 091	-15,7	299 885	-26,5	40,7	2,0
Europa	107 218	-14,3	209 741	-25,0	69,9	2,0
EU-Länder	85 936	-15,3	162 354	-27,2	54,1	1,9
Belgien	3 593	-10,0	5 780	-16,8	1,9	1,6
Dänemark	1 794	-32,0	3 447	-37,5	1,1	1,9
Finnland	2 475	-34,3	4 775	-41,6	1,6	1,9
Frankreich	8 262	-22,8	15 425	-29,5	5,1	1,9
Griechenland	2 611	-7,3	6 511	-14,0	2,2	2,5
Vereinigtes Königreich	21 567	-12,0	35 224	-23,8	11,7	1,6
Republik Irland	1 636	+7,8	3 757	+5,3	1,3	2,3
Italien	11 129	-35,6	24 538	-47,9	8,2	2,2
Luxemburg	993	+15,3	1 517	+4,7	0,5	1,5
Niederlande	11 023	+1,8	19 850	-8,7	6,6	1,8
Österreich	5 407	-9,6	11 704	-15,4	3,9	2,2
Portugal	1 300	-17,0	2 885	-33,2	1,0	2,2
Schweden	3 458	-34,2	6 368	-42,6	2,1	1,8
Spanien	10 688	+9,7	20 573	-12,6	6,9	1,9
Baltische Staaten	424	+0,2	959	-18,9	0,3	2,3
Island	219	-14,5	496	-31,7	0,2	2,3
Norwegen	1 607	-23,6	3 161	-33,8	1,1	2,0
Polen	1 221	-12,1	2 699	-5,6	0,9	2,2
Russland	2 371	-23,3	6 898	-26,7	2,3	2,9
Schweiz	7 083	-15,8	12 772	-26,6	4,3	1,8
Tschechische Republik	708	-34,7	1 546	-39,8	0,5	2,2
Türkei	2 796	-1,3	7 240	-0,6	2,4	2,6
Ungarn	719	-4,9	1 590	-12,7	0,5	2,2
Sonstige europäische Länder	4 134	+24,1	10 026	+16,2	3,3	2,4
Afrika	1 305	-32,1	3 322	-39,1	1,1	2,5
Republik Südafrika	259	-48,7	680	-39,9	0,2	2,6
Sonstige afrikanische Länder	1 046	-26,2	2 642	-38,9	0,9	2,5
Asien	21 549	-14,7	49 869	-23,8	16,6	2,3
Arabische Golfstaaten	3 009	-12,5	5 300	-30,7	1,8	1,8
Volksrepublik China und Hongkong	2 384	+5,3	7 295	-4,9	2,4	3,1
Israel	1 504	-42,9	3 645	-40,5	1,2	2,4
Japan	10 882	-9,4	23 899	-17,5	8,0	2,2
Südkorea	609	-39,8	1 571	-38,6	0,5	2,6
Taiwan	522	-27,5	1 566	-38,8	0,5	3,0
Sonstige asiatische Länder	2 639	-17,4	6 593	-33,5	2,2	2,5
Amerika	11 353	-31,2	25 277	-42,2	8,4	2,2
Kanada	1 000	-7,9	2 561	-15,9	0,9	2,6
USA	8 687	-31,9	18 672	-41,0	6,2	2,1
Mittelamerika und Karibik	478	-25,5	1 193	-44,7	0,4	2,5
Brasilien	448	-51,5	1 264	-60,2	0,4	2,8
Sonstige südamerikanische Länder	740	-32,8	1 587	-57,0	0,5	2,1
Australien, Neuseeland und Ozeanien	794	-36,2	1 966	-46,1	0,7	2,5
Ohne Angabe	5 872	+6,6	9 710	-4,7	3,2	1,7

Anmerkungen siehe Seite 66

Noch: **3.4 Leistung der Beherbergungsstätten nach Reisegebieten und Herkunftsländern**

Januar bis April 2003

Reisegebiet Herkunftsland (ständiger Wohnsitz)	Ankünfte		Übernachtungen			Mittlere Aufenthalts- dauer ³⁾
	aller Gäste	Verän- derung ¹⁾	aller Gäste	Verän- derung ¹⁾	Anteil ²⁾	
Ruhrgebiet	610 031	-5,0	1 208 480	-5,9	100	2,0
Bundesrepublik Deutschland	531 409	-4,7	1 040 950	-5,1	86,1	2,0
Ausland	78 622	-7,3	167 530	-10,1	13,9	2,1
Europa	66 264	-6,2	137 110	-5,2	81,8	2,1
EU-Länder	46 838	-8,5	93 824	-9,1	56,0	2,0
Belgien	3 431	-0,2	7 455	+20,0	4,4	2,2
Dänemark	2 222	-21,5	4 182	-22,6	2,5	1,9
Finnland	1 143	+14,8	2 284	-13,5	1,4	2,0
Frankreich	5 344	-7,8	9 482	-8,0	5,7	1,8
Griechenland	980	+41,2	2 115	+21,4	1,3	2,2
Vereinigtes Königreich	7 663	-12,9	16 122	-21,7	9,6	2,1
Republik Irland	334	+21,0	728	+32,8	0,4	2,2
Italien	4 586	-27,6	10 824	-30,4	6,5	2,4
Luxemburg	773	+10,7	1 103	+3,6	0,7	1,4
Niederlande	9 369	-4,4	16 737	+2,5	10,0	1,8
Österreich	4 625	-8,7	10 914	+0,9	6,5	2,4
Portugal	539	-25,1	1 149	-20,3	0,7	2,1
Schweden	3 298	-1,3	5 386	+7,0	3,2	1,6
Spanien	2 531	+6,2	5 343	-4,7	3,2	2,1
Baltische Staaten	707	+20,0	1 358	+34,6	0,8	1,9
Island	53	+15,2	171	+1,8	0,1	3,2
Norwegen	842	-31,0	1 525	-24,9	0,9	1,8
Polen	3 444	-3,9	8 195	-2,4	4,9	2,4
Russland	2 515	+34,1	6 383	+38,8	3,8	2,5
Schweiz	4 601	+2,1	8 396	-8,1	5,0	1,8
Tschechische Republik	1 739	+14,5	4 312	+40,4	2,6	2,5
Türkei	2 146	+16,9	4 654	+10,5	2,8	2,2
Ungarn	811	-20,5	1 758	-34,9	1,0	2,2
Sonstige europäische Länder	2 568	-21,8	6 534	+7,4	3,9	2,5
Afrika	538	-24,9	1 594	-15,4	1,0	3,0
Republik Südafrika	108	-25,0	359	-12,2	0,2	3,3
Sonstige afrikanische Länder	430	-24,8	1 235	-16,3	0,7	2,9
Asien	3 773	-23,4	10 972	-28,2	6,5	2,9
Arabische Golfstaaten	209	-30,3	748	-11,0	0,4	3,6
Volksrepublik China und Hongkong	1 014	+2,8	3 328	+4,1	2,0	3,3
Israel	305	-24,3	1 144	-26,1	0,7	3,8
Japan	991	-18,2	2 244	-27,2	1,3	2,3
Südkorea	181	-36,9	577	-52,8	0,3	3,2
Taiwan	195	-11,0	406	-39,8	0,2	2,1
Sonstige asiatische Länder	878	-42,3	2 525	-46,6	1,5	2,9
Amerika	4 883	-7,9	12 122	-31,6	7,2	2,5
Kanada	325	-37,5	936	-31,8	0,6	2,9
USA	3 799	-6,0	9 441	-33,2	5,6	2,5
Mittelamerika und Karibik	211	+61,1	434	+1,4	0,3	2,1
Brasilien	209	-39,4	621	-38,8	0,4	3,0
Sonstige südamerikanische Länder	339	+28,4	690	-13,3	0,4	2,0
Australien, Neuseeland und Ozeanien	302	-42,3	693	-58,2	0,4	2,3
Ohne Angabe	2 862	+7,3	5 039	-0,9	3,0	1,8

Anmerkungen siehe Seite 66

Noch: **3.4 Leistung der Beherbergungsstätten nach Reisegebieten und Herkunftsländern**

Januar bis April 2003

Reisegebiet Herkunftsland (ständiger Wohnsitz)	Ankünfte		Übernachtungen			Mittlere Aufenthalts- dauer ³⁾
	aller Gäste	Verän- derung ¹⁾	aller Gäste	Verän- derung ¹⁾	Anteil ²⁾	
Nordrhein-Westfalen	4 246 583	-5,3	10 572 211	-6,0	100	2,5
Bundesrepublik Deutschland	3 472 974	-5,4	8 787 602	-5,4	83,1	2,5
Ausland	773 609	-5,2	1 784 609	-9,0	16,9	2,3
Europa	615 657	-3,9	1 406 737	-6,9	78,8	2,3
EU-Länder	492 377	-4,8	1 110 667	-7,9	62,2	2,3
Belgien	39 862	+4,8	85 895	+8,7	4,8	2,2
Dänemark	16 329	-15,5	31 765	-16,7	1,8	1,9
Finnland	7 909	-15,3	16 343	-20,6	0,9	2,1
Frankreich	49 319	-5,4	92 729	-7,0	5,2	1,9
Griechenland	7 219	-1,5	17 970	-4,3	1,0	2,5
Vereinigtes Königreich	89 189	-10,5	171 949	-15,3	9,6	1,9
Republik Irland	4 481	-8,1	10 755	-2,3	0,6	2,4
Italien	43 863	-22,9	102 461	-31,2	5,7	2,3
Luxemburg	5 062	+4,4	8 876	+12,8	0,5	1,8
Niederlande	151 607	+5,9	406 176	+3,7	22,8	2,7
Österreich	28 594	-1,9	62 815	-2,2	3,5	2,2
Portugal	4 339	-18,3	11 919	-32,9	0,7	2,7
Schweden	17 078	-15,6	32 250	-17,3	1,8	1,9
Spanien	27 526	+1,9	58 764	-11,9	3,3	2,1
Baltische Staaten	5 546	+62,6	13 139	+66,8	0,7	2,4
Island	1 181	+1,0	2 804	-1,1	0,2	2,4
Norwegen	6 964	-11,4	13 809	-11,5	0,8	2,0
Polen	16 840	-8,8	50 342	-11,8	2,8	3,0
Russland	14 356	-3,8	39 200	-5,0	2,2	2,7
Schweiz	33 702	-2,5	63 626	-9,0	3,6	1,9
Tschechische Republik	9 447	+2,3	24 591	+5,3	1,4	2,6
Türkei	12 218	+10,6	28 772	+3,0	1,6	2,4
Ungarn	5 415	-11,6	13 362	-5,2	0,7	2,5
Sonstige europäische Länder	17 611	+6,7	46 425	+4,8	2,6	2,6
Afrika	7 812	+1,6	20 793	-5,9	1,2	2,7
Republik Südafrika	1 339	-18,4	3 784	-10,9	0,2	2,8
Sonstige afrikanische Länder	6 473	+7,0	17 009	-4,8	1,0	2,6
Asien	61 969	-9,5	158 359	-13,3	8,9	2,6
Arabische Golfstaaten	6 126	-7,9	14 831	-15,5	0,8	2,4
Volksrepublik China und Hongkong	11 755	+1,1	36 563	+6,7	2,0	3,1
Israel	4 356	-23,9	11 411	-25,3	0,6	2,6
Japan	20 752	-11,1	46 240	-15,7	2,6	2,2
Südkorea	2 771	-14,0	7 211	-17,1	0,4	2,6
Taiwan	2 622	-9,4	8 465	-16,4	0,5	3,2
Sonstige asiatische Länder	13 587	-9,3	33 638	-19,6	1,9	2,5
Amerika	52 839	-18,8	132 040	-24,1	7,4	2,5
Kanada	4 472	-7,2	12 837	-3,8	0,7	2,9
USA	40 433	-19,9	98 135	-25,0	5,5	2,4
Mittelamerika und Karibik	2 068	-14,8	5 343	-25,8	0,3	2,6
Brasilien	2 278	-31,8	6 634	-40,5	0,4	2,9
Sonstige südamerikanische Länder	3 588	-11,6	9 091	-20,5	0,5	2,5
Australien, Neuseeland und Ozeanien	3 641	-30,5	8 767	-35,8	0,5	2,4
Ohne Angabe	31 691	+10,6	57 913	+1,1	3,2	1,8

Anmerkungen siehe Seite 66

4. Leistung der Campingplätze nach Herkunftsländern

April 2003

Herkunftsland (ständiger Wohnsitz)	Ankünfte		Übernachtungen			Mittlere Aufenthaltsdauer ³⁾
	aller Gäste	Veränderung ¹⁾	aller Gäste	Veränderung ¹⁾	Anteil ²⁾	
Nordrhein-Westfalen	17 752	+38,1	61 714	+48,2	100	3,5
Bundesrepublik Deutschland	15 073	+42,8	52 664	+55,5	85,3	3,5
Ausland	2 679	+16,9	9 050	+16,5	14,7	3,4
Europa	2 662	+17,6	9 008	+16,9	99,5	3,4
EU-Länder	2 537	+16,8	8 664	+15,2	95,7	3,4
Belgien	136	+51,1	350	+37,3	3,9	2,6
Dänemark	75	-5,1	118	-9,9	1,3	1,6
Finnland	19	-13,6	47	+20,5	0,5	2,5
Frankreich	22	-38,9	52	-22,4	0,6	2,4
Griechenland	2	x	4	x	-	2,0
Vereinigtes Königreich	87	-38,7	483	-14,5	5,3	5,6
Republik Irland	-	-100,0	-	-100,0	-	-
Italien	33	+32,0	59	-18,1	0,7	1,8
Luxemburg	5	+400,0	13	+225,0	0,1	2,6
Niederlande	2 114	+24,1	7 449	+19,1	82,3	3,5
Österreich	13	-45,8	23	-37,8	0,3	1,8
Portugal	10	x	18	x	0,2	1,8
Schweden	21	-51,2	48	-22,6	0,5	2,3
Spanien	-	-100,0	-	-100,0	-	-
Baltische Staaten	-	-	-	-	-	-
Island	-	-	-	-	-	-
Norwegen	43	x	164	x	1,8	3,8
Polen	20	+53,8	58	+56,8	0,6	2,9
Russland	-	-100,0	-	-100,0	-	-
Schweiz	42	-6,7	68	-26,1	0,8	1,6
Tschechische Republik	12	+300,0	24	+300,0	0,3	2,0
Türkei	-	-	-	-	-	-
Ungarn	3	+50,0	24	+300,0	0,3	8,0
Sonstige europäische Länder	5	-58,3	6	-62,5	0,1	1,2
Afrika	6	x	10	x	0,1	1,7
Republik Südafrika	6	x	10	x	0,1	1,7
Sonstige afrikanische Länder	-	-	-	-	-	-
Asien	4	+300,0	14	x	0,2	3,5
Arabische Golfstaaten	-	-	-	-	-	-
Volksrepublik China und Hongkong	4	+300,0	14	x	0,2	3,5
Israel	-	-	-	-	-	-
Japan	-	-	-	-	-	-
Südkorea	-	-	-	-	-	-
Taiwan	-	-	-	-	-	-
Sonstige asiatische Länder	-	-	-	-	-	-
Amerika	2	-71,4	11	-31,3	0,1	5,5
Kanada	-	-100,0	-	-100,0	-	-
USA	2	-50,0	11	+83,3	0,1	5,5
Mittelamerika und Karibik	-	-	-	-	-	-
Brasilien	-	-100,0	-	-100,0	-	-
Sonstige südamerikanische Länder	-	-	-	-	-	-
Australien, Neuseeland und Ozeanien	5	-	7	-12,5	0,1	1,4
Ohne Angabe	-	-100,0	-	-100,0	-	-

1) Veränderung gegenüber dem Vorjahresmonat in % – 2) Bei Übernachtungen von Gästen aus der Bundesrepublik Deutschland und dem Ausland: Anteil an allen Übernachtungen im Bundesgebiet; sonst: Anteil an allen Übernachtungen am Ausland zusammen. – 3) mittlere Aufenthaltsdauer in Tagen = Übernachtungen / Ankünfte

Noch: 4. Leistung der Campingplätze nach Herkunftsländern

Januar bis April 2003

Herkunftsland (ständiger Wohnsitz)	Ankünfte		Übernachtungen			Mittlere Aufenthaltsdauer ³⁾
	aller Gäste	Veränderung ¹⁾	aller Gäste	Veränderung ¹⁾	Anteil ²⁾	
Nordrhein-Westfalen	28 959	-6,3	94 545	-5,4	100	3,3
Bundesrepublik Deutschland	24 669	-7,4	79 900	-5,9	84,5	3,2
Ausland	4 290	+0,9	14 645	-2,7	15,5	3,4
Europa	4 256	+1,0	14 574	-2,7	99,5	3,4
EU-Länder	4 066	+0,3	14 020	-3,8	95,7	3,4
Belgien	283	+68,5	628	+11,5	4,3	2,2
Dänemark	101	-19,8	204	-18,1	1,4	2,0
Finnland	24	-11,1	53	+12,8	0,4	2,2
Frankreich	29	-45,3	73	-52,9	0,5	2,5
Griechenland	6	+200,0	20	+233,3	0,1	3,3
Vereinigtes Königreich	251	+20,7	700	-10,5	4,8	2,8
Republik Irland	-	-100,0	-	-100,0	-	-
Italien	36	+20,0	71	-22,8	0,5	2,0
Luxemburg	5	+66,7	14	+16,7	0,1	2,8
Niederlande	3 264	-2,0	12 115	-2,7	82,7	3,7
Österreich	18	-50,0	38	-24,0	0,3	2,1
Portugal	10	x	18	x	0,1	1,8
Schweden	39	-23,5	86	-13,1	0,6	2,2
Spanien	-	-100,0	-	-100,0	-	-
Baltische Staaten	-	-100,0	-	-100,0	-	-
Island	-	-	-	-	-	-
Norwegen	71	+73,2	263	+292,5	1,8	3,7
Polen	42	+223,1	132	+149,1	0,9	3,1
Russland	-	-100,0	-	-100,0	-	-
Schweiz	53	-15,9	99	-44,1	0,7	1,9
Tschechische Republik	16	+433,3	30	+233,3	0,2	1,9
Türkei	-	-	-	-	-	-
Ungarn	3	+50,0	24	+300,0	0,2	8,0
Sonstige europäische Länder	5	-58,3	6	-62,5	-	1,2
Afrika	11	x	15	x	0,1	1,4
Republik Südafrika	6	x	10	x	0,1	1,7
Sonstige afrikanische Länder	5	x	5	x	-	1,0
Asien	4	-20,0	14	+180,0	0,1	3,5
Arabische Golfstaaten	-	-	-	-	-	-
Volksrepublik China und Hongkong	4	-20,0	14	+180,0	0,1	3,5
Israel	-	-	-	-	-	-
Japan	-	-	-	-	-	-
Südkorea	-	-	-	-	-	-
Taiwan	-	-	-	-	-	-
Sonstige asiatische Länder	-	-	-	-	-	-
Amerika	12	-	33	+26,9	0,2	2,8
Kanada	-	-100,0	-	-100,0	-	-
USA	12	+140,0	33	+371,4	0,2	2,8
Mittelamerika und Karibik	-	-100,0	-	-100,0	-	-
Brasilien	-	-100,0	-	-100,0	-	-
Sonstige südamerikanische Länder	-	-100,0	-	-100,0	-	-
Australien, Neuseeland und Ozeanien	7	+40,0	9	+12,5	0,1	1,3
Ohne Angabe	-	-100,0	-	-100,0	-	-

Anmerkungen siehe Seite 78

Reisegebiete / Regionen in Nordrhein-Westfalen

Nordrhein-Westfalen

Reisegebiete des Landes

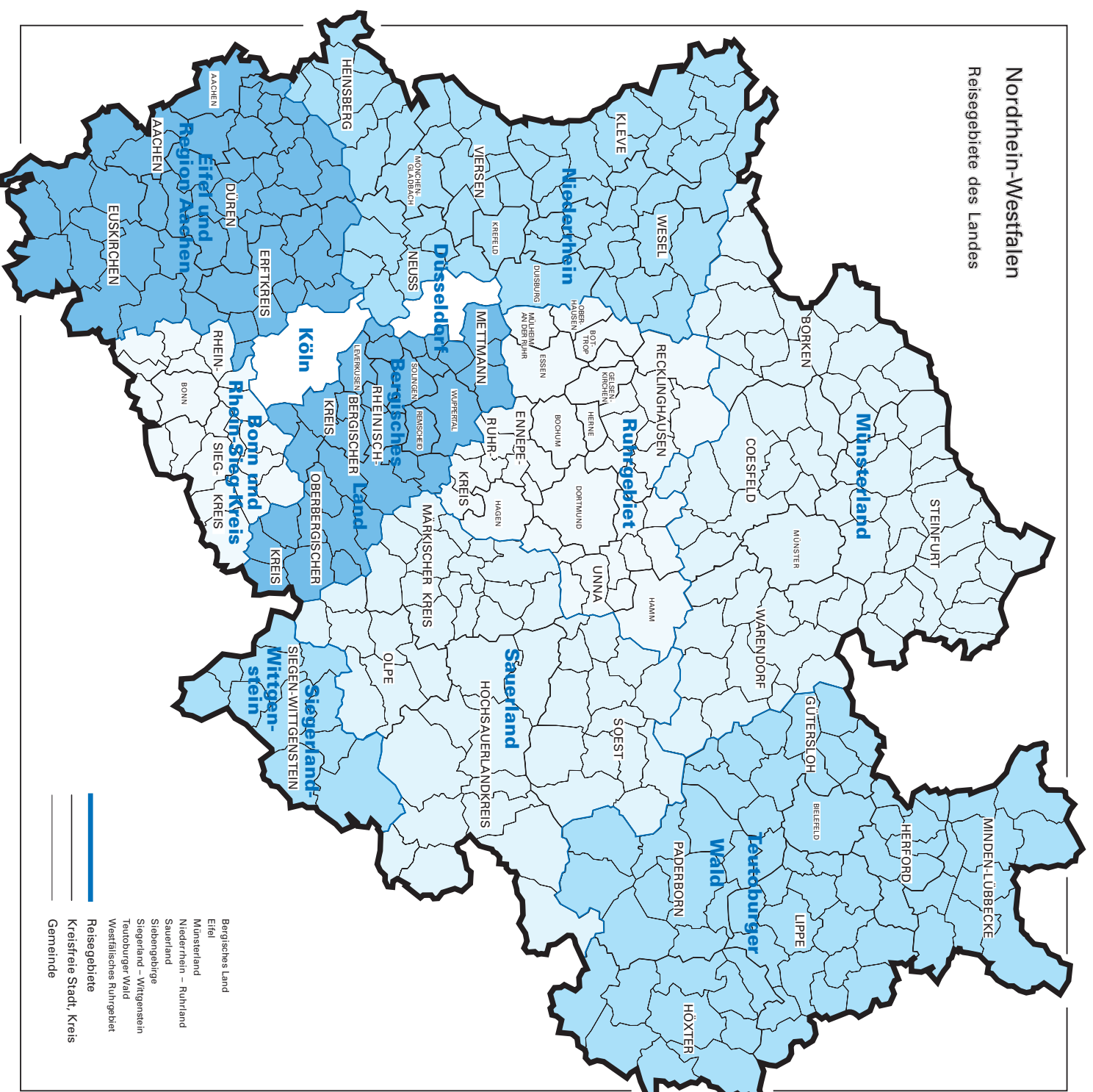

Reisegebiete in Nordrhein-Westfalen

Amtliche Schlüsselnummer	Verwaltungsbezirk	Amtliche Schlüsselnummer	Verwaltungsbezirk
Eifel und Region Aachen		Siegerland-Wittgenstein	
313 000	Aachen, krfr. Stadt	970 000	Kreis Siegen-Wittgenstein
354 000	Kreis Aachen		
358 000	Kreis Düren		
362 000	Erftkreis		Bergisches Land
366 000	Kreis Euskirchen		
		120 000	Remscheid, krfr. Stadt
		122 000	Solingen, krfr. Stadt
		124 000	Wuppertal, krfr. Stadt
		158 000	Kreis Mettmann
		316 000	Leverkusen, krfr. Stadt
		374 000	Oberbergischer Kreis
		378 000	Rheinisch-Bergischer Kreis
Niederrhein		Bonn und Rhein-Sieg-Kreis	
112 000	Duisburg, krfr. Stadt	314 000	Bonn, krfr. Stadt
114 000	Krefeld, krfr. Stadt	382 000	Rhein-Sieg-Kreis
116 000	Mönchengladbach, krfr. Stadt		
154 000	Kreis Kleve		
162 000	Kreis Neuss		
166 000	Kreis Viersen		
170 000	Kreis Wesel		
370 000	Kreis Heinsberg		
			Köln
		315 000	Köln, krfr. Stadt
Münsterland			
515 000	Münster, krfr. Stadt		Düsseldorf
554 000	Kreis Borken		
558 000	Kreis Coesfeld		
566 000	Kreis Steinfurt		
570 000	Kreis Warendorf	111 000	Düsseldorf, krfr. Stadt
			Ruhrgebiet
	Teutoburger Wald	113 000	Essen, krfr. Stadt
711 000	Bielefeld, krfr. Stadt	117 000	Mühlheim an der Ruhr, krfr. Stadt
754 000	Kreis Gütersloh	119 000	Oberhausen, krfr. Stadt
758 000	Kreis Herford	512 000	Bottrop, krfr. Stadt
762 000	Kreis Höxter	513 000	Gelsenkirchen, krfr. Stadt
766 000	Kreis Lippe	562 000	Kreis Recklinghausen
770 000	Kreis Minden-Lübbecke	911 000	Bochum, krfr. Stadt
774 000	Kreis Paderborn	913 000	Dortmund, krfr. Stadt
		914 000	Hagen, krfr. Stadt
		915 000	Hamm, krfr. Stadt
		916 000	Herne, krfr. Stadt
		954 000	Ennepe-Ruhr-Kreis
	Sauerland	978 000	Kreis Unna
958 000	Hochsauerlandkreis		
962 000	Märkischer Kreis		
966 000	Kreis Olpe		
974 000	Kreis Soest		

Kurorte und Erholungsorte in Nordrhein-Westfalen

Nordrhein-Westfalen

Kurorte und Erholungsorte des Landes

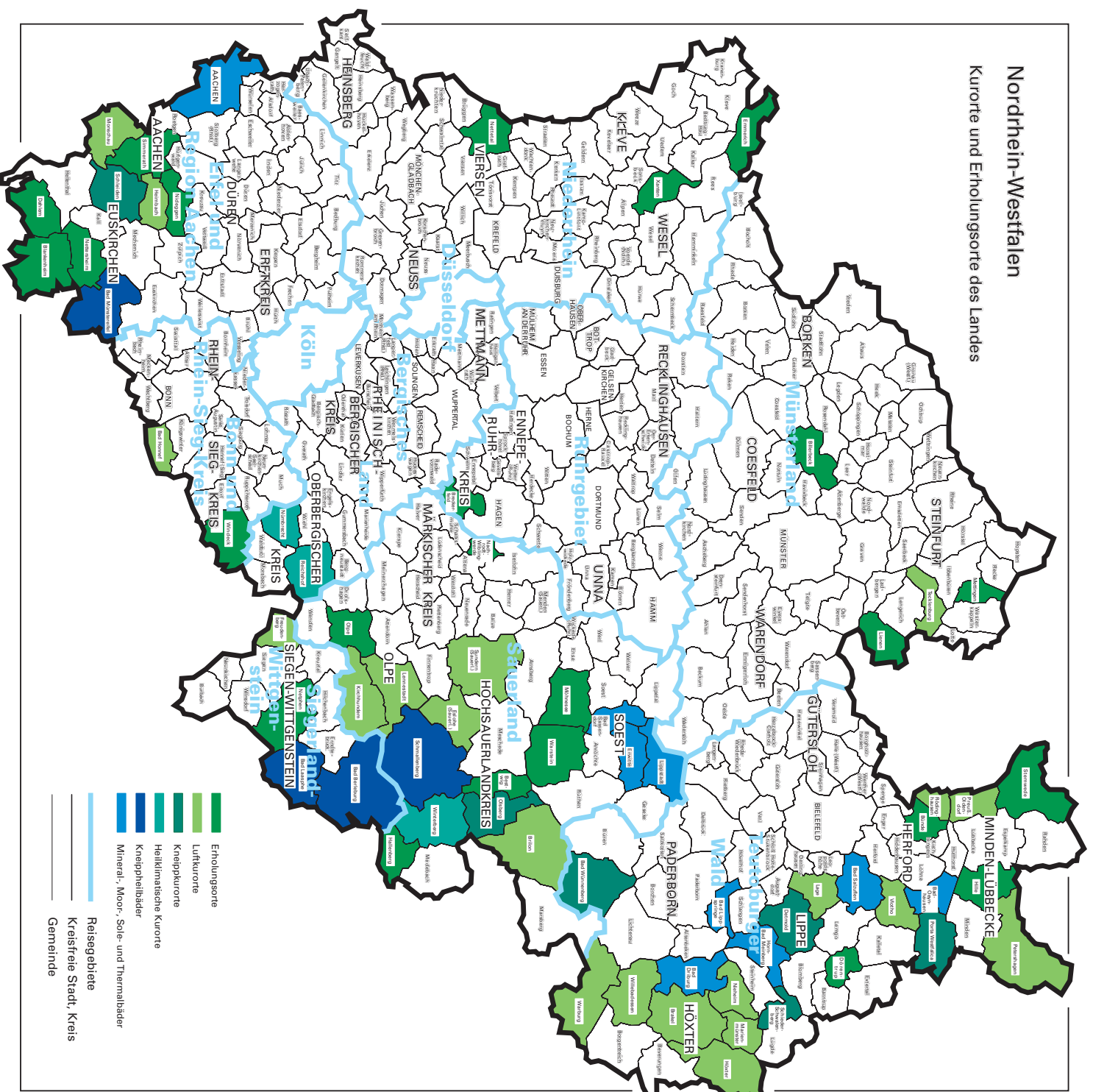

Kurorte und Erholungsorte in Nordrhein-Westfalen

Amtliche Schlüssel-Nummer	Gemeinde	Amtliche Schlüssel-Nummer	Gemeinde
Mineral-, Moor-, Sole- und Thermalbäder		noch: Luftkurort	
313 000	Aachen, krfr. Stadt	966 020	Lennestadt, Stadt
762 004	Bad Driburg, Stadt	762024	Marienmünster, Stadt
774 008	Bad Lippspringe, Stadt	354 020	Monschau, Stadt
770 004	Bad Oeynhausen, Stadt	762 028	Nieheim, Stadt
766 008	Bad Salzuflen, Stadt	770 028	Petershagen, Stadt
974 008	Bad Sassendorf	770 036	Preußisch-Oldendorf, Stadt
974 016	Erwitte, Stadt	758 028	Rödinghausen
766 032	Horn-Bad Meinberg, Stadt	958 044	Sundern (Sauerland), Stadt
974 028	Lippstadt, Stadt	758 036	Vlotho, Stadt
		762 036	Warburg, Stadt
		762 040	Willebadessen, Stadt
Heilklimatischer Kurort		Erholungsort	
374 032	Nümbrecht	382 008	Bad Honnef, Stadt
374 040	Reichshof	958 008	Bestwig
958 048	Winterberg, Stadt	558 008	Billerbeck, Stadt
Kneippkurort		366 008	Blankenheim
774 040	Bad Wünnenberg, Stadt	758 004	Bünde, Stadt
958 012	Brilon, Stadt	954 004	Breckerfeld, Stadt
766 020	Detmold, Stadt	366 012	Dahlem
958 036	Olsberg, Stadt	766 024	Dörentrup
770 032	Porta Westfalica, Stadt	154 008	Emmerich, Stadt
766 060	Schieder-Schwalenberg, Stadt	958 020	Hallenberg, Stadt
366 036	Schleiden, Stadt	770 012	Hille
566 088	Tecklenburg, Stadt	358 016	Hürtgenwald
Kneippheilbad		154 032	Kevelaer, Stadt
970 004	Bad Berleburg, Stadt	566 044	Lienen
970 028	Bad Laasphe, Stadt	566 056	Mettingen
366 004	Bad Münstereifel, Stadt	974 032	Möhnesee
958 040	Schmallenberg, Stadt	962 044	Nachrodt-Wiblingwerde
Luftkurort		970 032	Netphen, Stadt
762 016	Brakel, Stadt	366 032	Nettersheim
958 016	Eslohe (Sauerland)	166 016	Nettetal, Stadt
970 016	Freudenberg, Stadt	358 044	Nideggen, Stadt
358 012	Heimbach, Stadt	966 024	Olpe, Stadt
762 020	Höxter, Stadt	354 028	Simmerath
966 016	Kirchhundem	770 044	Stemwede
766 040	Lage, Stadt	974 044	Warstein, Stadt
		382 076	Windeck
		170 052	Xanten, Stadt

Veröffentlichungen

Veröffentlichungen aus den Fachbereichen Außenhandel, Beherbergung und Straßenverkehrsunfälle

Außenhandel Nordrhein-Westfalens, Ausfuhr und Einfuhr – Vorläufige Ergebnisse

Inhalt: Das Monatsheft enthält die vorläufigen Ergebnisse des grenzüberschreitenden Warenverkehrs Nordrhein-Westfalens mit den Ländern der Europäischen Union und den übrigen Ländern. Dargestellt wird die Aus- und Einfuhrmenge sowie der Warenwert und dessen prozentuale Veränderung zum Vorjahresmonat für die wichtigsten Warengruppen.

Bestell-Nr. G 31 3 2003*)

Preis: 2,30 EUR (Jahresbezugspreis: 23,00 EUR)

Fachliche Auskünfte zu diesen Veröffentlichungen erteilt Ihnen gerne Siegfried Saitzek und Petra Kathmann unter Telefon-Nr. 0211 9449-2715 bzw. 0211 9449-3715

Gäste und Übernachtungen im Reiseverkehr Nordrhein-Westfalens

Inhalt: Das Heft enthält vorläufige Ergebnisse von Ankünften, Übernachtungen und Aufenthaltsdauer der Gäste in nordrhein-westfälischen Beherbergungsstätten sowie die Zahl der Beherbergungsstätten, Gästebetten und die prozentuale Kapazitätsauslastung gegliedert nach Bade-, Kur-, Erholungsorten und sonstigen Gemeinden, nach Betriebsarten, Regionaleinheiten, Reisegebieten und nach Herkunftsländern. Dargestellt wird die Anzahl, die prozentuale Veränderung gegenüber dem Vorjahresmonat sowie die durchschnittliche Aufenthaltsdauer in Tagen.

Bestell-Nr. G 41 3 2003*)

Preis: 5,10 EUR (Jahresbezugspreis: 51,00 EUR)

Fachliche Auskünfte zu diesen Veröffentlichungen erteilen Ihnen gerne Anita Klein und Ursula Kuroczik unter Telefon-Nr. 0211 9449-2738 bzw. 0211 9449-3738.

Straßenverkehrsunfälle in Nordrhein-Westfalen – Vorläufige Ergebnisse

Inhalt: Dieser monatliche Schnellbericht enthält die ersten vorläufigen Zahlen von Straßenverkehrsunfällen und der dabei verunglückten Personen für Nordrhein-Westfalen und für die Regierungsbezirke nach Unfallkategorien. Dargestellt werden die monatlichen und die kumulierten Unfallzahlen, die Vorjahreszahlen und die prozentuale Veränderung gegenüber den Vorjahreszeiträumen.

Bestell-Nr. H 11 3 2003*)

Preis: 1,30 EUR (Jahresbezugspreis: 13,00 EUR)

Straßenverkehrsunfälle in Nordrhein-Westfalen

Inhalt: Der Monatsbericht enthält Ergebnisse von Straßenverkehrsunfällen und dabei Verunglückten in Nordrhein-Westfalen nach Unfallkategorien, nach Straßen-, Unfallarten, Unfalltypen, nach Tagesdatum, Ortslage, Art der Verkehrsbeteiligung, Unfallursachen und nach Fehlverhalten der Fahrzeugführer sowie die Anzahl der Verunglückten nach der Schwere der Verletzung, Altersgruppen und Geschlecht. Dargestellt werden die monatlichen und die kumulierten Zahlen, die Vorjahresergebnisse und die prozentuale Veränderung gegenüber den Vorjahreszeiträumen. Auf Gemeindeebene sind Ergebnisse nach Ortslage und Unfallkategorien enthalten.

Bestell-Nr. H 12 3 2003*)

Preis: 4,40 EUR (Jahresbezugspreis: 44,00 EUR)

Fachliche Auskünfte zu diesen Veröffentlichungen erteilen Ihnen gerne Petra Focks und Jörg Möller unter Telefon-Nr. 0211 9449-3737 bzw. 0211 9449-2737.

*) Bei Bestellungen bitte gewünschten Monat / Vierteljahr angeben (01 = Januar; 02 = Februar usw. bzw. 41 = 1. Vierteljahr; 42 = 2. Vierteljahr usw.)