



und Erden. .	2	x			120	Fasererzeugnisse (ohne Textilien)			
rdgas-	-	-	-	-	1209	Veredlung von Erzeugnissen dieser Güter			
ergbau					18	Textilien			
und Erden. .	2	x			120	Wolle, Wollgarne und Wollstoffe			
	962	x	24 479 717	32	1209	Veredlung			
	92	x	4 232 700	11	1209	Wolle, Wollgarne und Wollstoffe			
	22	x	196 962	1	1209	Veredlung			
	157	x	4 410 627	1	1209	Wolle, Wollgarne und Wollstoffe			
kg	10		9 609 047	79 873	1209	Veredlung			
erzeugnisse	6	x	148 313	14	1209	Wolle, Wollgarne und Wollstoffe			
oren,	12	x	485 400	12	1209	Veredlung			
h. g.	42	x	1 211 712	12	1209	Wolle, Wollgarne und Wollstoffe			
	11		2 889 581	1 093 160	1209	Veredlung			
	4		92 467	125 671	1209	Wolle, Wollgarne und Wollstoffe			
(peiseeis)	27	x	1 342 737	8	1209	Veredlung			
	4		86 542 600	116 088	1209	Wolle, Wollgarne und Wollstoffe			
	26	x	577 201	19	1209	Veredlung			
	13	x	460 971	42	1209	Wolle, Wollgarne und Wollstoffe			
	508	x	3 186 592	28	1209	Veredlung			
kg	55				1209	Wolle, Wollgarne und Wollstoffe			
t	2				1209	Veredlung			
	7				1209	Wolle, Wollgarne und Wollstoffe			
kg	41		605 557 331	2 454 056	1209	Veredlung			
kg	11		124 048 886	727 820	1209	Wolle, Wollgarne und Wollstoffe			
	24	x		474 688	1209	Veredlung			
	24	x		465 843	1209	Wolle, Wollgarne und Wollstoffe			
erzeugnisse,					1209	Veredlung			
oder zum					1209	Wolle, Wollgarne und Wollstoffe			
in einem Inhalt	kg				1209	Veredlung			
	2				1209	Wolle, Wollgarne und Wollstoffe			
	61	x		786 690	1209	Veredlung			
	29	x		453 031	1209	Wolle, Wollgarne und Wollstoffe			
erzeugnisse					1209	Veredlung			
Güter-	t				1209	Wolle, Wollgarne und Wollstoffe			

Statistische Berichte

Gäste und Übernachtungen im Reiseverkehr Nordrhein-Westfalens

September 2025



Gäste und Übernachtungen im Reiseverkehr Nordrhein-Westfalens

September 2025

Herausgegeben von
Information und Technik Nordrhein-Westfalen, Statistisches Landesamt
Mauerstraße 51, 40476 Düsseldorf • Postfach 10 11 05, 40002 Düsseldorf
Telefon +49211 9449-01 • Telefax +49211 9449-8000
Internet: <http://www.it.nrw>
E-Mail: poststelle@it.nrw.de

Erschienen im November 2025

Alle Statistischen Berichte finden Sie als PDF-Datei zum kostenlosen
Download in unserer Internet-Rubrik Aktuell / Publikationen.
© IT.NRW, Statistisches Landesamt, Düsseldorf, 2025. Dieses Werk ist lizenziert unter
der Datenlizenz Deutschland - Namensnennung - Version 2.0.
Auszugsweise Vervielfältigung und Verbreitung mit Quellenangabe gestattet.

Inhalt

	Seite
Vorbemerkungen	4
Hinweise	5
Grafiken	6
Tabellenteil	
1. Entwicklung der Ankünfte und Übernachtungen	8
2. Kapazität und Leistung der Beherbergungsstätten im September 2025 nach	
2.1 Verwaltungsbezirken	9
2.2 Gemeindegruppen und Betriebsarten	23
2.3 Reisegebieten und Betriebsarten	27
2.4 Reisegebieten und Herkunftsländern	31
3. Leistung der Beherbergungsstätten von Januar bis September 2025 nach	
3.1 Verwaltungsbezirken	44
3.2 Gemeindegruppen und Betriebsarten	58
3.3 Reisegebieten und Betriebsarten	62
3.4 Reisegebieten und Herkunftsländern	66
4.1 Leistung der Campingplätze nach Herkunftsländern	79
4.2 Leistung der Campingplätze nach Herkunftsländern – kumulierte Ergebnisse	80
Karte	
Reisegebiete in Nordrhein-Westfalen	81
Übersicht der Reisegebiete / Regionen in Nordrhein-Westfalen	82
Karte	
Kur- und Erholungsorte in Nordrhein-Westfalen	83
Verzeichnis der Kurorte und Erholungsorte in Nordrhein-Westfalen	84
Veröffentlichungen	85

Vorbemerkungen

In der Beherbergungsstatistik des Reiseverkehrs werden monatlich die angekommenen Gäste und Gästeübernachtungen in Beherbergungsbetrieben und auf Campingplätzen erfasst, wobei die Gäste aus dem Ausland nach dem Herkunftsland (ständiger Wohnsitz) untergliedert werden. Bei Beherbergungsbetrieben wird die Zahl der angebotenen Betten und bei Campingplätzen die Zahl der angebotenen Stellplätze erhoben. Einmal jährlich wird bei Betrieben der klassischen Hotellerie zum Stichtag 31. Juli die Zahl der angebotenen Gästezimmer erfasst und in der Juli-Ausgabe dieses Berichts veröffentlicht.

Die Rechtsgrundlage dieser Erhebung ist das „Gesetz zur Neuordnung der Statistik über die Beherbergung im Reiseverkehr (Beherbergungsstatistikgesetz – BeherbStatG) vom 22. Mai. 2002“ (BGBl. I S. 1642), zuletzt geändert durch Artikel 11 des Gesetzes vom 28. Juli 2015 (BGBl. I S. 1400). Nach § 3 (I) dieses Gesetzes werden nur Beherbergungsbetriebe in die Erhebung einbezogen, die zehn und mehr Schlafgelegenheiten bzw. bei Campingplätzen zehn und mehr Stellplätze aufweisen.

Darstellung der Ergebnisse

Die vorliegenden Monatsergebnisse enthalten vorläufige Zahlen. In der Regel weichen aber die endgültigen Ergebnisse nur geringfügig davon ab. In den aufsummierten Teiljahresergebnissen im zweiten Teil des Berichtes fließen jeweils nachträgliche Meldungen von Beherbergungsbetrieben ein, so dass diese Ergebnisse im Laufes des Jahres beständiger werden.

Zurzeit gibt es in Nordrhein-Westfalen zwei Gemeinden (von 396), die keine Beherbergungsstätte mit zehn und mehr Betten haben. Sie werden in der Erhebung nicht berücksichtigt.

Die Zahl der prädikatisierten Orte in Nordrhein-Westfalen beträgt zurzeit 80. Darunter befinden sich 9 Mineral-, Moor-, Sole- und Thermalbäder, 4 Heilklimatische Kurorte, 3 Kneippkurorte, 6 Kneippheilbäder, 24 Luftkurorte und 34 Erholungsorte. Eine Übersicht der Lage dieser Orte finden Sie am Ende des Berichtes.

Hinweise

Zum Berichtsmonat Januar 2025 haben sich die einzelnen Zugehörigkeiten der Gemeindegruppen verändert. Dies wirkt sich besonders auf die Berechnungen der Veränderungsraten aus. Eine Übersicht über die aktuellen Zugehörigkeiten zu den Gemeindegruppen liefern die Seiten 83 und 84.

Abweichungen in den Summen ergeben sich aus dem Runden der Einzelwerte.

Eventuelle Abweichungen der Monatswerte in Tabelle 1 gegenüber den Monatswerten vorangegangener Statistischer Berichte ergeben sich durch Nachmeldungen.

Zeichenerklärung

0	weniger als die Hälfte von 1 in der letzten besetzten Stelle, jedoch mehr als nichts
–	nichts vorhanden (genau null)
...	Angabe fällt später an
x	Tabellenfach gesperrt, weil Aussage nicht sinnvoll
.	Zahlenwert unbekannt oder geheim zu halten

Gästeankünfte in Nordrhein-Westfalen – Anzahl in Millionen und Veränderung in Prozent

Gästeankünfte in Millionen

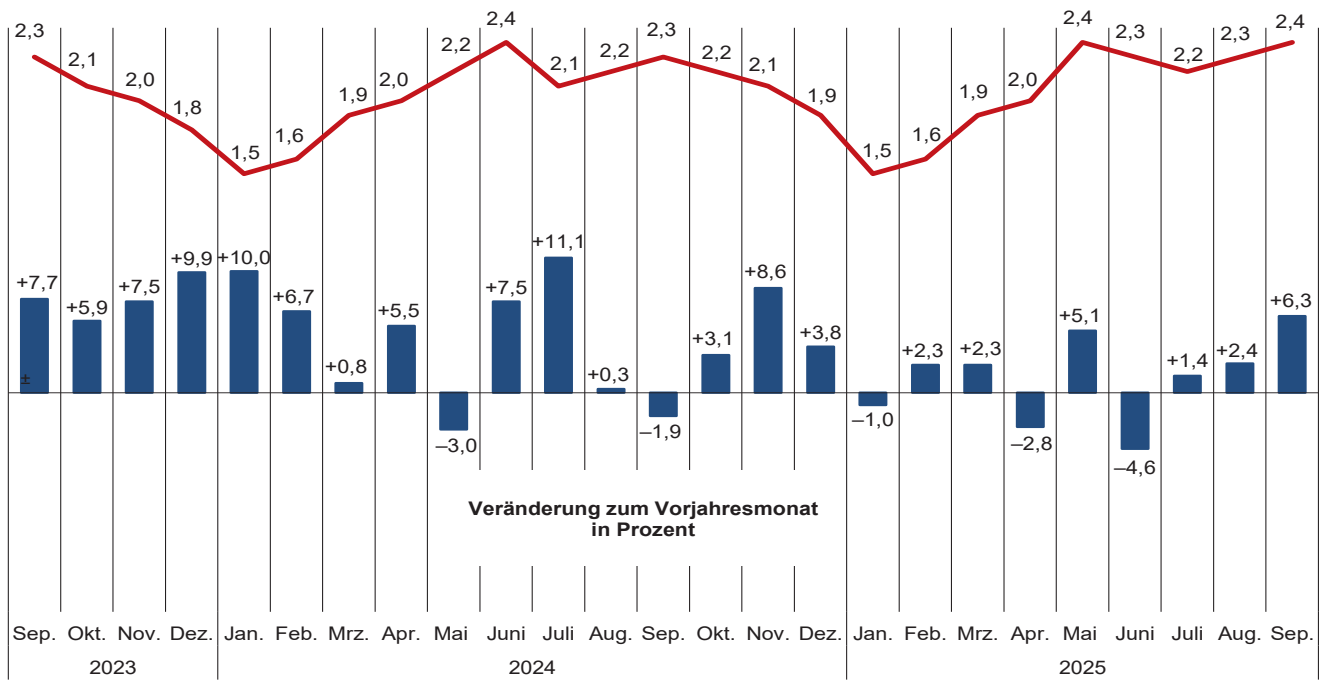

Grafik: IT.NRW

Gästeübernachtungen in Nordrhein-Westfalen – Anzahl in Millionen und Veränderung in Prozent

Gästeübernachtungen in Millionen

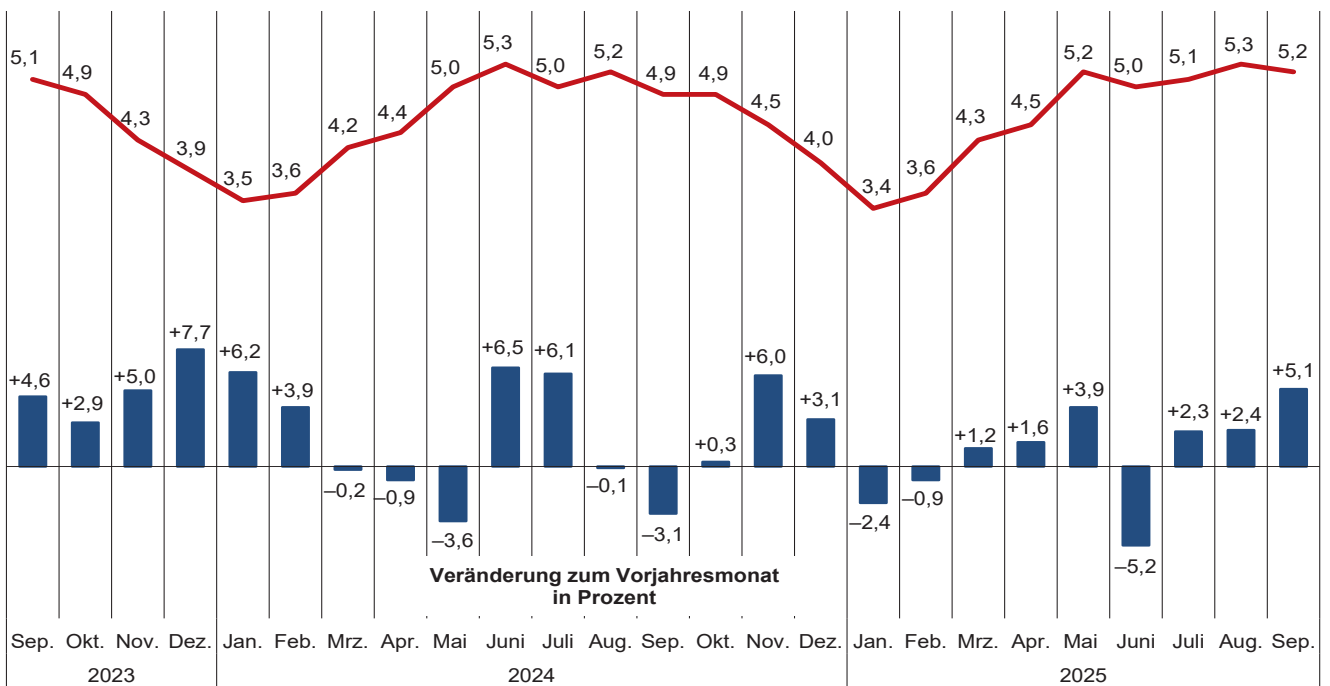

Grafik: IT.NRW

**Übernachtungen in NRW je 1 000 Einwohnerinnen und Einwohner nach Reisegebieten
sowie Anteil der deutschen und ausländischen Gäste im September 2025**

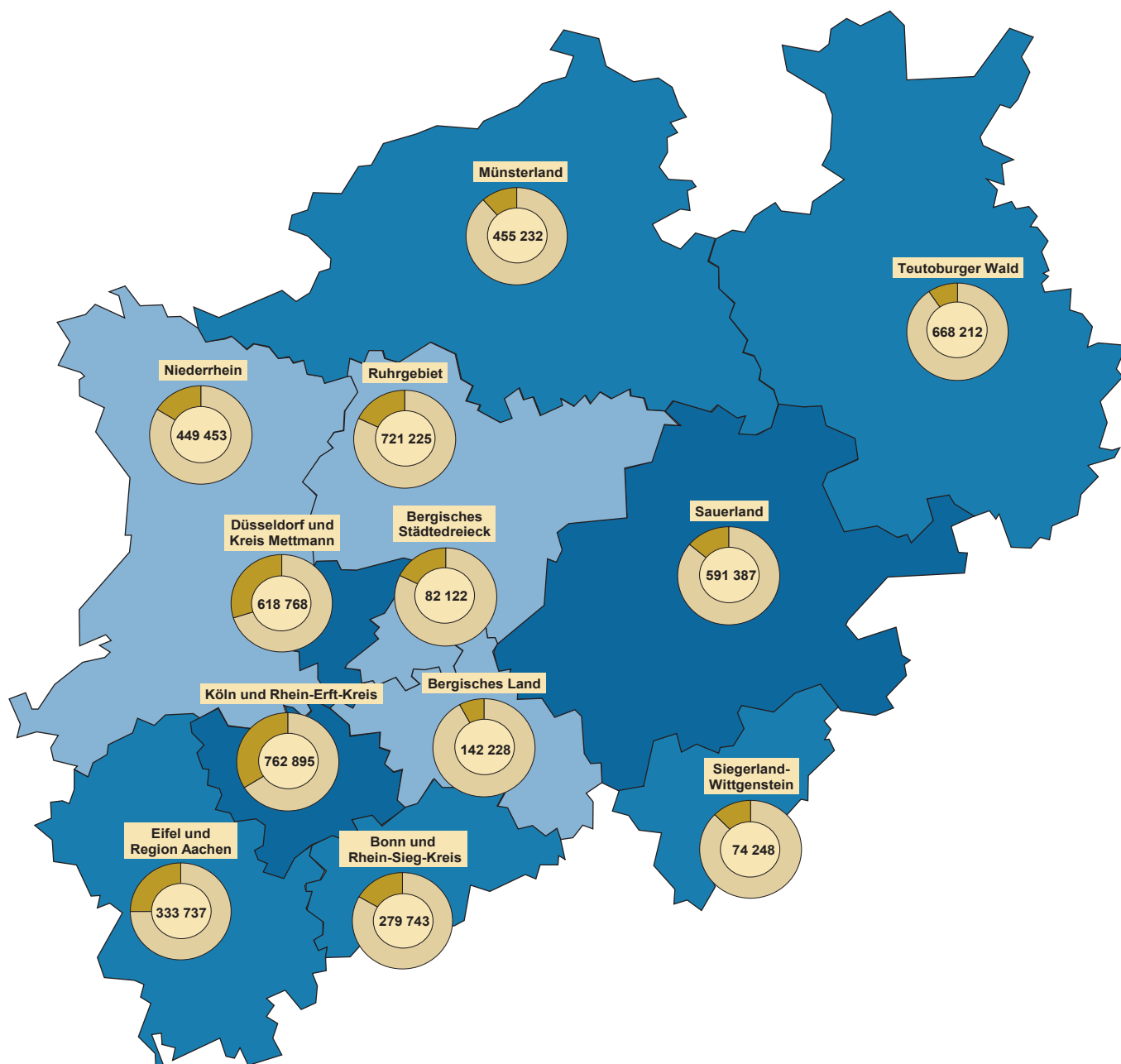

**Beherbergungsintensität der
Übernachtungen je 1 000 Einwohnerinnen und Einwohner**

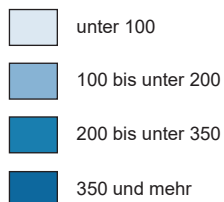

Kreisdiagramme

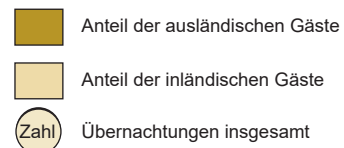

Grafik: IT.NRW

1. Entwicklung der Ankünfte und Übernachtungen

Zeitraum		Ankünfte		Übernachtungen		Ankünfte		Übernachtungen	
		aller Gäste	ausländischer Gäste	aller Gäste	ausländischer Gäste	aller Gäste	ausländischer Gäste	aller Gäste	ausländischer Gäste
		Anzahl				Veränderungen zum Vorjahresmonat in %			
2023	Januar	1 393 547	285 750	3 292 298	614 181	+77,5	+101,6	+54,3	+89,9
	Februar	1 488 099	313 215	3 447 002	695 100	+74,3	+108,7	+54,6	+96,3
	März	1 861 851	350 005	4 233 560	764 322	+49,5	+79,7	+38,2	+75,0
	April	1 930 195	387 585	4 466 714	805 046	+22,1	+39,1	+17,8	+36,1
	Mai	2 311 998	476 231	5 183 027	1 001 740	+12,5	+31,4	+12,4	+31,6
	Juni	2 205 040	440 009	4 946 921	926 100	+6,0	+21,8	+5,0	+22,1
	Juli	1 923 564	444 555	4 675 531	959 935	–	+10,7	+0,9	+9,6
	August	2 235 747	484 326	5 195 621	1 089 149	+3,5	+10,4	+3,0	+10,6
	September	2 330 714	439 992	5 080 789	905 536	+7,7	+12,0	+4,6	+7,5
	Oktober	2 096 875	461 810	4 904 256	982 344	+5,9	+15,0	+2,9	+10,3
	November	1 964 385	422 291	4 254 751	830 348	+7,5	+10,5	+5,0	+6,5
	Dezember	1 833 227	539 536	3 918 745	1 002 934	+9,9	+15,7	+7,7	+13,0
2024	Januar	1 533 144	339 947	3 494 994	705 078	+10,0	+19,0	+6,2	+14,8
	Februar	1 587 774	326 043	3 582 931	696 931	+6,7	+4,1	+3,9	+0,3
	März	1 877 602	378 487	4 225 767	764 768	+0,8	+8,1	–0,2	+0,1
	April	2 035 975	426 792	4 424 997	839 796	+5,5	+10,1	–0,9	+4,3
	Mai	2 242 328	464 606	4 995 822	942 049	–3,0	–2,4	–3,6	–6,0
	Juni	2 369 358	644 302	5 266 552	1 341 872	+7,5	+46,4	+6,5	+44,9
	Juli	2 136 324	549 461	4 961 911	1 121 335	+11,1	+23,6	+6,1	+16,8
	August	2 242 248	516 114	5 192 861	1 122 254	+0,3	+6,6	–0,1	+3,0
	September	2 286 789	456 520	4 925 672	906 997	–1,9	+3,8	–3,1	+0,2
	Oktober	2 162 540	446 465	4 916 709	891 775	+3,1	–3,3	+0,3	–9,2
	November	2 132 477	477 266	4 507 953	911 080	+8,6	+13,0	+6,0	+9,7
	Dezember	1 902 780	578 484	4 038 750	1 076 316	+3,8	+7,2	+3,1	+7,3
2025	Januar	1 517 648	336 031	3 412 743	670 510	–1,0	–1,2	–2,4	–4,9
	Februar	1 624 978	358 099	3 550 744	721 602	+2,3	+9,8	–0,9	+3,5
	März	1 921 451	395 144	4 276 068	806 640	+2,3	+4,4	+1,2	+5,5
	April	1 979 945	433 058	4 495 561	855 346	–2,8	+1,5	+1,6	+1,9
	Mai	2 357 152	501 287	5 191 889	988 497	+5,1	+7,9	+3,9	+4,9
	Juni	2 260 820	472 535	4 992 515	945 111	–4,6	–26,7	–5,2	–29,6
	Juli	2 165 464	528 823	5 078 283	1 115 157	+1,4	–3,8	+2,3	–0,6
	August	2 296 048	578 788	5 317 949	1 226 644	+2,4	+12,1	+2,4	+9,3
	September	2 431 595	511 486	5 179 250	1 008 505	+6,3	+12,0	+5,1	+11,2
	Oktober
	November
	Dezember

2.1 Kapazität und Leistung der Beherbergungsstätten nach Verwaltungsbezirken

September 2025

Amtliche Schlüsselnummer	Verwaltungsbezirk	Betriebe		Betten			Mittlere Aufenthaltsdauer ³⁾	
		geöffnete	Veränderung ¹⁾	angebotene	Veränderung ¹⁾	mittlere Auslastung ²⁾	aller Gäste	ausländischer Gäste
111 000	Kreisfreie Städte							
112 000	Düsseldorf	218	+4,8	36 630	+2,8	47,9	1,6	1,7
112 000	Duisburg	44	-2,2	3 767	-3,4	47,6	1,9	1,7
113 000	Essen	113	+0,9	11 600	-4,3	47,4	1,8	1,9
114 000	Krefeld	24	+14,3	2 101	+7,4	42,1	1,4	1,3
116 000	Mönchengladbach	28	-3,4	2 581	+6,9	49,8	1,9	1,6
117 000	Mülheim an der Ruhr	20	-	1 279	+2,1	45,2	1,9	2,3
119 000	Oberhausen	35	+2,9	3 664	-6,6	47,0	2,4	2,2
120 000	Remscheid	15	+7,1	978	+36,4	38,5	1,7	1,5
122 000	Solingen	17	+13,3	888	+19,0	44,6	2,3	3,0
124 000	Wuppertal	40	-2,4	4 118	+1,0	48,3	2,1	1,7
154 000	Kreis Kleve	122	+9,9	5 643	+3,9	43,9	2,1	1,9
154 004	Bedburg-Hau	2	-	14	+7,7	.	.	.
154 008	Emmerich am Rhein, Stadt	11	-	246	-	45,2	2,1	2,1
154 012	Geldern, Stadt	13	+8,3	707	+18,0	56,9	3,0	1,7
154 016	Goch, Stadt	10	+11,1	442	+1,1	55,9	2,1	1,9
154 020	Issum	4	-	55	-	16,5	2,0	2,0
154 024	Kalkar, Stadt	8	+14,3	1 227	+0,9	23,0	1,9	1,5
154 028	Kerken	6	-	75	-2,6	28,2	2,2	5,2
154 032	Kevelaer, Stadt	15	+7,1	582	-5,2	50,1	1,8	2,4
154 036	Kleve, Stadt	11	+10,0	608	+2,9	45,2	2,0	1,8
154 040	Kranenburg	5	+25,0	270	+3,8	69,6	2,3	2,4
154 044	Rees, Stadt	10	+11,1	287	+7,5	49,3	1,9	1,6
154 048	Rheurdt	3	-	107	-1,8	.	.	.
154 052	Straelen, Stadt	7	-	173	-	46,2	1,7	2,3
154 056	Uedem	5	+25,0	231	+10,0	67,6	3,3	1,1
154 060	Wachtendonk	5	+66,7	141	+78,5	21,3	1,6	2,0
154 064	Weeze	7	+16,7	478	-1,0	37,5	1,7	1,6
158 000	Kreis Mettmann	93	+6,9	7 081	+6,4	42,1	1,8	1,7
158 004	Erkrath, Stadt	5	+25,0	193	+4,9	.	.	.
158 008	Haan, Stadt	4	-	371	-5,4	50,1	1,9	1,8
158 012	Heiligenhaus, Stadt	7	+75,0	250	+19,0	42,1	1,8	1,6
158 016	Hilden, Stadt	10	-9,1	1 018	+1,3	36,9	2,3	2,3
158 020	Langenfeld (Rhld.), Stadt	10	-9,1	383	-11,1	34,0	1,8	2,2
158 024	Mettmann, Stadt	8	-	916	+2,3	41,5	1,7	1,3
158 026	Monheim am Rhein, Stadt	10	+25,0	984	+22,4	45,3	2,0	2,3
158 028	Ratingen, Stadt	26	+8,3	2 457	+12,0	43,3	1,6	1,6
158 032	Velbert, Stadt	11	-	470	-0,6	43,4	1,9	2,7
158 036	Wülfrath, Stadt	2	-	39	-40,9	.	.	.
162 000	Rhein-Kreis Neuss	83	-1,2	6 119	-0,4	48,4	2,2	2,1
162 004	Dormagen, Stadt	17	+6,3	750	+0,5	45,2	3,6	2,9
162 008	Grevenbroich, Stadt	11	-8,3	546	-9,9	33,1	1,9	1,9
162 012	Jüchen, Stadt	3	-	107	-	.	.	.
162 016	Kaarst, Stadt	8	-	476	-6,3	41,6	1,6	1,6
162 020	Korschenbroich, Stadt	6	-14,3	313	-4,3	87,6	9,8	1,6
162 022	Meerbusch, Stadt	18	-5,3	796	-20,6	70,4	4,4	3,7
162 024	Neuss, Stadt	18	+12,5	3 080	+10,8	43,9	1,6	1,9
162 028	Rommerskirchen	2	-33,3	51	-19,0	.	.	.
166 000	Kreis Viersen	54	-1,8	2 425	-6,0	44,9	2,1	2,4
166 004	Brüggen	6	-	352	+4,1	35,5	2,3	2,6
166 008	Grefrath	3	-	46	-76,3	23,5	2,6	2,0
166 012	Kempfen, Stadt	5	-28,6	291	-14,4	37,0	2,8	2,6
166 016	Nettetal, Stadt	12	-	873	-	51,5	1,9	1,2
166 020	Niederkrüchten	7	-12,5	63	-4,5	58,0	2,1	1,9
166 024	Schwalmtal	2	-	51	-	.	.	.
166 028	Tönisvorst, Stadt	1	-	21	-	.	.	.
166 032	Viersen, Stadt	8	+14,3	202	+3,1	47,2	1,7	1,8
166 036	Willich, Stadt	10	+11,1	526	+4,8	44,0	2,3	3,8
170 000	Kreis Wesel	96	-1,0	4 755	-0,5	46,9	2,2	2,4
170 004	Alpen	4	-	96	-	42,1	2,1	1,7
170 008	Dinslaken, Stadt	8	+14,3	332	+13,3	36,2	2,3	2,9
170 012	Hamminkeln, Stadt	8	-	495	-	68,0	5,0	11,4
170 016	Hünxe	4	-	93	-	3,9	2,4	2,3
170 020	Kamp-Lintfort, Stadt	4	-	343	-3,9	49,6	1,6	1,7

1) Veränderung gegenüber dem Vorjahresmonat in % – 2) mittlere Auslastung = (Übernachtungen / angebotene Bettentage) * 100 – 3) mittlere Aufenthaltsdauer (in Tagen) = Übernachtungen / Ankünfte

Noch: 2.1 Kapazität und Leistung der Beherbergungsstätten nach Verwaltungsbezirken

September 2025

Amtliche Schlüssel- nummer	Verwaltungsbezirk	Ankünfte				Übernachtungen			
		aller Gäste	Verände- rung ¹⁾	ausländischer Gäste	Verände- rung ¹⁾	aller Gäste	Verände- rung ¹⁾	ausländischer Gäste	Verände- rung ¹⁾
	Kreisfreie Städte								
111 000	Düsseldorf	330 932	+10,3	98 127	+15,0	529 266	+9,0	166 970	+12,7
112 000	Duisburg	28 341	-2,4	5 426	-9,2	53 843	+4,9	9 482	-9,8
113 000	Essen	91 822	+7,3	20 845	+23,7	167 619	+6,1	40 038	+25,9
114 000	Krefeld	18 572	+18,5	5 134	+44,3	26 560	+13,0	6 747	+34,5
116 000	Mönchengladbach	20 353	+14,6	3 826	+11,3	38 580	+14,9	6 133	+12,6
117 000	Mülheim an der Ruhr	9 299	+16,1	1 744	-1,1	17 348	+7,6	4 006	-6,8
119 000	Oberhausen	22 660	+5,4	3 386	-20,9	53 902	+12,3	7 475	-16,3
120 000	Remscheid	6 654	+90,1	2 518	+417,0	11 298	+72,2	3 779	+279,8
122 000	Solingen	5 388	+34,4	1 137	+13,8	12 446	+29,7	3 360	+9,1
124 000	Wuppertal	27 547	+8,4	4 336	-7,7	58 378	+2,2	7 458	-7,6
154 000	Kreis Kleve	43 879	+9,7	7 312	+6,3	91 569	+10,7	13 769	+7,1
154 004	Bedburg-Hau
154 008	Emmerich am Rhein, Stadt	3 397	+0,4	672	+2,8	7 147	+2,4	1 418	+4,9
154 012	Geldern, Stadt	4 270	+49,4	315	+24,0	12 806	+17,8	533	+19,8
154 016	Goch, Stadt	4 950	+0,1	901	+13,2	10 214	+6,5	1 736	+23,2
154 020	Issum	341	+30,7	46	-42,5	692	+2,1	92	-62,9
154 024	Kalkar, Stadt	6 300	+6,5	1 620	-7,7	11 712	+5,0	2 438	-15,0
154 028	Kerken	688	+28,8	40	-27,3	1 513	+40,5	207	+24,0
154 032	Kevelaer, Stadt	5 781	+21,2	669	+39,4	10 576	+29,7	1 614	+39,7
154 036	Kleve, Stadt	4 684	+4,3	776	+10,7	9 185	+7,5	1 423	+17,4
154 040	Kranenburg	2 592	+13,8	198	+2,6	5 892	+15,0	478	+7,7
154 044	Rees, Stadt	2 718	-2,4	368	-0,5	5 090	-2,3	595	-12,8
154 048	Rheurdt
154 052	Straelen, Stadt	1 787	-4,4	208	+23,8	3 059	-6,2	475	+77,2
154 056	Uedem	1 428	+22,4	37	+236,4	4 756	+21,7	41	+127,8
154 060	Wachtendonk	828	+49,7	158	+38,6	1 293	+32,9	316	+105,2
154 064	Weeze	3 219	-3,2	1 289	+7,1	5 476	+6,1	2 009	-4,6
158 000	Kreis Mettmann	49 390	+10,6	10 425	+15,5	89 502	+18,1	17 707	+29,1
158 004	Erkrath, Stadt
158 008	Haan, Stadt	2 889	+17,8	371	+8,2	5 576	+21,4	666	-14,2
158 012	Heiligenhaus, Stadt	1 748	+23,4	481	+36,3	3 161	+18,3	775	+3,6
158 016	Hilden, Stadt	4 839	-12,8	1 105	-11,2	11 275	-5,9	2 571	+22,0
158 020	Langenfeld (Rhld.), Stadt	2 116	+0,8	305	+1,0	3 912	+5,7	665	+27,2
158 024	Mettmann, Stadt	6 716	+10,6	2 468	+48,1	11 416	+0,7	3 103	+46,6
158 026	Monheim am Rhein, Stadt	6 671	+13,0	1 270	-2,8	13 458	+48,3	2 861	+39,8
158 028	Ratingen, Stadt	19 469	+18,3	4 170	+40,9	31 945	+33,5	6 496	+68,3
158 032	Velbert, Stadt	3 239	+13,3	130	-52,9	6 124	+13,8	351	-37,9
158 036	Wülfrath, Stadt
162 000	Rhein-Kreis Neuss	40 102	+25,9	6 743	+57,7	89 861	+6,2	13 964	+43,8
162 004	Dormagen, Stadt	2 891	-3,2	357	-39,8	10 406	+0,1	1 021	-24,5
162 008	Grevenbroich, Stadt	2 871	+17,4	832	+87,0	5 418	-33,0	1 562	+73,7
162 012	Jüchen, Stadt
162 016	Kaarst, Stadt	3 775	+9,4	456	+32,6	5 936	+7,1	709	-14,1
162 020	Korschenbroich, Stadt	836	+18,4	47	+46,9	8 222	-5,3	75	-21,1
162 022	Meerbusch, Stadt	3 987	+23,2	446	+31,6	17 546	-8,9	1 654	-12,9
162 024	Neuss, Stadt	24 992	+37,4	4 528	+87,0	40 586	+31,9	8 602	+97,1
162 028	Rommerskirchen
166 000	Kreis Viersen	17 751	+3,7	1 990	+7,3	36 929	-4,6	4 775	+49,5
166 004	Brüggen	2 604	+43,6	310	-21,5	5 882	-32,6	818	+4,1
166 008	Grefrath	182	-82,6	7	-36,4	475	-66,9	14	-36,4
166 012	Kempfen, Stadt	1 530	+8,4	120	+8,1	4 298	-13,0	308	+15,8
166 016	Nettetal, Stadt	7 220	-1,7	409	-34,8	13 499	+9,8	509	-23,8
166 020	Niederkrüchten	948	+37,0	279	+253,2	1 998	-5,9	524	+163,3
166 024	Schwalmtal
166 028	Tönisvorst, Stadt
166 032	Viersen, Stadt	1 645	+18,2	226	+50,7	2 863	+12,2	400	+59,4
166 036	Willich, Stadt	2 985	+3,0	550	+30,0	6 941	+20,8	2 074	+133,3
170 000	Kreis Wesel	39 203	+5,4	5 801	+5,7	84 839	+7,0	13 822	+16,2
170 004	Alpen	742	+0,1	93	+4,5	1 588	+2,8	160	-23,4
170 008	Dinslaken, Stadt	1 508	-7,2	311	+57,1	3 422	-14,6	899	+45,2
170 012	Haminkeln, Stadt	2 402	+5,2	92	-3,2	11 918	+6,7	1 050	+75,9
170 016	Hünxe	239	-26,2	49	-3,9	568	-15,2	111	+16,8
170 020	Kamp-Lintfort, Stadt	3 123	+16,6	947	x	5 103	+13,5	1 606	x

Anmerkungen Seite 9

Noch: 2.1 Kapazität und Leistung der Beherbergungsstätten nach Verwaltungsbezirken

September 2025

Amtliche Schlüssel- nummer	Verwaltungsbezirk	Betriebe		Betten			Mittlere Aufenthaltsdauer ³⁾	
		geöffnete	Veränderung ¹⁾	angebotene	Veränderung ¹⁾	mittlere Auslastung ²⁾	aller Gäste	ausländischer Gäste
	Noch: Kreis Wesel							
170 024	Moers, Stadt	15	+7,1	776	+5,0	39,6	2,2	2,2
170 028	Neukirchen-Vluyn, Stadt	2	–	184	–	.	.	.
170 032	Rheinberg, Stadt	2	–50,0	51	–62,2	.	.	.
170 036	Schermbeck	8	–11,1	548	–2,0	39,7	2,0	1,9
170 040	Sonsbeck	3	–25,0	144	–9,4	57,7	2,9	2,3
170 044	Voerde (Niederrhein), Stadt	3	–	149	–	38,9	1,8	1,9
170 048	Wesel, Stadt	17	+21,4	828	+4,9	47,3	1,8	2,4
170 052	Xanten, Stadt	18	–10,0	716	–1,9	55,1	1,9	2,7
100 000	Reg.-Bez. Düsseldorf	1 002	+3,0	93 629	+1,4	46,8	1,8	1,8
	Kreisfreie Städte							
314 000	Bonn	87	–	9 985	–1,4	50,0	2,0	2,1
315 000	Köln	256	+3,2	38 400	+1,7	53,9	1,7	1,8
316 000	Leverkusen	24	+26,3	1 632	+13,7	39,9	1,7	1,7
334 000	Städteregion Aachen	191	+3,8	10 672	+7,5	50,8	2,1	1,7
334 002	Aachen, kreisfreie Stadt	60	+7,1	6 081	+10,2	54,0	1,9	1,6
334 004	Alsdorf, Stadt	6	+20,0	118	–	47,6	2,2	1,9
334 008	Baesweiler, Stadt	4	–	152	–1,9	34,6	1,9	2,1
334 012	Eschweiler, Stadt	11	–	401	+6,6	46,7	1,8	1,5
334 016	Herzogenrath, Stadt	2	–	82	+1,2	.	.	.
334 020	Monschau, Stadt	50	+4,2	1 521	+9,5	47,3	2,2	1,8
334 024	Roetgen	5	–	86	–	.	.	.
334 028	Simmerath	41	–	1 523	+1,3	44,3	2,9	2,6
334 032	Stolberg (Rhld.), Stadt	5	–16,7	271	–4,6	42,4	1,9	1,6
334 036	Würselen, Stadt	7	+16,7	437	+4,0	57,4	4,6	2,2
358 000	Kreis Düren	84	+5,0	4 132	–1,1	42,3	2,4	2,9
358 004	Aldenhoven	–	–	–	–	–	–	–
358 008	Düren, Stadt	12	–7,7	773	–6,1	46,3	1,8	1,8
358 012	Heimbach, Stadt	21	–	1 502	–0,4	42,9	3,1	3,8
358 016	Hürtgenwald	8	+14,3	299	–14,8	30,7	2,2	1,9
358 020	Inden	–	–	–	–	–	–	–
358 024	Jülich, Stadt	10	+42,9	517	+8,2	47,6	2,0	2,1
358 028	Kreuzau	5	+25,0	158	+4,6	41,3	1,9	1,5
358 032	Langerwehe	2	–	43	+16,2	.	.	.
358 036	Linnich, Stadt	3	+50,0	92	+187,5	9,9	3,2	–
358 040	Merzenich	1	–	30	–	.	.	.
358 044	Nideggen, Stadt	17	–5,6	580	–3,7	48,1	2,6	1,9
358 048	Niederzier	4	–	121	–15,4	27,9	1,6	1,3
358 052	Nörvenich	1	–	17	–32,0	.	.	.
358 056	Titz	–	–	–	–	–	–	–
358 060	Vettweiß	–	–	–	–	–	–	–
362 000	Rhein-Erft-Kreis	94	+6,8	7 838	+1,4	52,5	2,6	1,8
362 004	Bedburg, Stadt	6	–	400	–	36,4	2,5	8,0
362 008	Bergheim, Stadt	10	+11,1	379	+9,2	62,4	4,1	6,4
362 012	Brühl, Stadt	18	–	3 152	–0,2	55,2	2,2	1,3
362 016	Elsdorf, Stadt	5	+25,0	116	+26,1	29,9	4,6	–
362 020	Erfstadt, Stadt	5	–	103	+4,0	29,3	3,0	2,1
362 024	Frechen, Stadt	7	–12,5	528	–3,3	49,3	1,8	1,7
362 028	Hürth, Stadt	14	–	1 693	+0,1	61,7	4,4	2,9
362 032	Kerpen, Stadt	14	+16,7	773	+8,3	48,3	2,6	1,3
362 036	Pulheim, Stadt	9	+28,6	373	–1,6	37,9	1,8	2,3
362 040	Wesseling, Stadt	6	+20,0	321	+5,6	34,2	2,3	1,9
366 000	Kreis Euskirchen	137	+11,4	5 940	+2,9	45,6	2,7	3,4
366 004	Bad Münstereifel, Stadt	15	+15,4	1 162	+1,0	62,2	5,3	2,0
366 008	Blankenheim	21	+16,7	643	+5,2	40,0	2,4	2,2
366 012	Dahlem	16	+14,3	1 116	+2,5	43,7	3,7	5,6
366 016	Euskirchen, Stadt	11	+10,0	562	+2,9	39,7	1,5	1,2
366 020	Hellenthal	23	+15,0	483	+3,9	32,8	2,5	3,7
366 024	Kall	12	+20,0	498	+7,1	33,1	1,7	1,6
366 028	Mechernich, Stadt	9	+12,5	248	+5,1	25,4	2,0	1,7
366 032	Nettersheim	6	–	237	+1,7	48,8	2,0	1,0
366 036	Schleiden, Stadt	18	–5,3	870	–	52,2	2,4	2,8
366 040	Weilerswist	3	+50,0	52	+30,0	61,0	1,8	1,9
366 044	Zülpich, Stadt	3	–	69	–	40,0	2,2	2,0

Anmerkungen Seite 9

Noch: 2.1 Kapazität und Leistung der Beherbergungsstätten nach Verwaltungsbezirken

September 2025

Amtliche Schlüsselnummer	Verwaltungsbezirk	Ankünfte				Übernachtungen			
		aller Gäste	Veränderung ¹⁾	ausländischer Gäste	Veränderung ¹⁾	aller Gäste	Veränderung ¹⁾	ausländischer Gäste	Veränderung ¹⁾
	Noch: Kreis Wesel								
170 024	Moers, Stadt	4 458	-9,4	1 418	+14,2	9 747	+6,5	3 144	+32,8
170 028	Neukirchen-Vluyn, Stadt
170 032	Rheinberg, Stadt
170 036	Schermbach	3 258	-15,8	206	-53,6	6 531	-8,9	383	-37,4
170 040	Sonsbeck	2 331	-11,2	778	+4,3	6 736	-3,1	1 801	+35,8
170 044	Voerde (Niederrhein), Stadt	943	+42,7	99	+253,6	1 737	+13,7	184	+217,2
170 048	Wesel, Stadt	10 476	+23,4	1 176	-7,4	18 858	+28,9	2 841	-3,0
170 052	Xanten, Stadt	8 134	+14,1	482	-34,8	15 422	+8,5	1 308	-23,3
100 000	Reg.-Bez. Düsseldorf	751 893	+10,3	178 750	+15,4	1361 940	+8,9	319 485	+15,0
	Kreisfreie Städte								
314 000	Bonn	74 940	-6,6	14 676	+7,3	152 337	-1,0	30 496	+2,3
315 000	Köln	375 038	+8,8	128 217	+20,0	636 216	+8,9	231 833	+19,9
316 000	Leverkusen	11 502	+21,1	2 303	+5,4	19 528	+15,4	3 866	-7,2
334 000	Städteregion Aachen	83 741	+9,1	26 764	+15,2	173 000	+9,0	46 515	+12,1
334 002	Aachen, kreisfreie Stadt	54 582	+12,4	19 667	+21,1	102 517	+10,1	32 258	+18,3
334 004	Alsdorf, Stadt	813	+20,3	115	+49,4	1 814	+23,1	224	+75,0
334 008	Baesweiler, Stadt	816	+12,4	115	+1,8	1 577	-7,4	246	-16,3
334 012	Eschweiler, Stadt	3 203	+13,3	640	+21,4	5 624	+12,1	986	+19,2
334 016	Herzogenrath, Stadt
334 020	Monschau, Stadt	11 105	+6,8	3 240	+6,9	24 239	+12,6	5 733	+3,3
334 024	Roetgen
334 028	Simmerath	8 274	-1,5	1 968	-8,1	23 635	+5,5	5 140	-4,2
334 032	Stolberg (Rhld.), Stadt	1 779	-2,8	281	+0,4	3 445	-1,4	461	-2,1
334 036	Würselen, Stadt	1 635	-14,0	455	-4,2	7 529	+1,6	1 016	+6,1
358 000	Kreis Düren	25 204	+9,0	6 450	+16,7	60 189	+7,3	18 777	+6,7
358 004	Aldenhoven
358 008	Düren, Stadt	6 091	+7,3	1 148	-1,2	11 069	+8,9	2 118	+11,8
358 012	Heimbach, Stadt	7 082	+5,6	3 511	+14,3	22 090	-1,4	13 265	+4,4
358 016	Hürtgenwald	1 327	-7,8	287	+12,1	2 948	-19,3	555	-17,5
358 020	Inden
358 024	Jülich, Stadt	3 900	+21,7	490	+93,7	7 987	+31,1	1 032	+91,5
358 028	Kreuzau	1 057	+7,1	143	-0,7	1 956	+0,4	218	-34,5
358 032	Langerwehe
358 036	Linnich, Stadt	86	-42,3	.	-100,0	272	+15,3	.	-100,0
358 040	Merzenich
358 044	Nideggen, Stadt	4 745	+12,9	791	+40,0	12 263	+20,3	1 488	+15,1
358 048	Niederzier	648	+21,8	65	+54,8	1 011	+29,3	82	+64,0
358 052	Nörvenich
358 056	Titz
358 060	Vettweiß
362 000	Rhein-Erft-Kreis	48 958	+3,9	14 153	+21,9	126 679	+3,9	25 908	+11,6
362 004	Bedburg, Stadt	1 726	+4,9	288	+57,4	4 368	+30,7	2 310	+98,3
362 008	Bergheim, Stadt	1 735	-14,9	281	-8,5	7 097	+10,7	1 810	-41,1
362 012	Brühl, Stadt	24 971	+10,4	8 980	+19,8	54 319	+4,9	11 763	+15,2
362 016	Elsdorf, Stadt	225	+46,1	.	-100,0	1 039	+19,2	90	-45,8
362 020	Erfstadt, Stadt	637	-9,9	28	x	1 938	-11,1	60	x
362 024	Frechen, Stadt	4 342	-9,1	1 196	+26,0	7 816	-3,4	2 035	+40,5
362 028	Hürth, Stadt	7 168	-10,2	1 909	+37,2	31 355	-1,4	5 540	+26,0
362 032	Kerpen, Stadt	4 349	+23,9	1 065	+25,7	11 212	+16,6	1 421	-7,1
362 036	Pulheim, Stadt	2 345	+14,4	230	+12,7	4 244	+15,0	538	+10,7
362 040	Wesseling, Stadt	1 460	-11,6	176	-22,5	3 291	-20,0	341	-54,4
366 000	Kreis Euskirchen	37 755	+14,0	5 390	+37,3	100 548	+14,3	18 231	+38,2
366 004	Bad Münstereifel, Stadt	4 131	+8,7	231	-10,8	21 849	-0,3	462	-0,2
366 008	Blankenheim	5 790	+10,7	361	+12,5	13 686	+8,6	781	+22,6
366 012	Dahlem	4 095	+3,4	1 536	+5,8	15 155	+5,0	8 606	+2,2
366 016	Euskirchen, Stadt	4 601	-6,8	754	+32,0	6 701	-17,9	938	+0,9
366 020	Hellenthal	5 768	+72,8	1 081	+207,1	14 678	+103,6	4 000	+356,6
366 024	Kall	2 877	.	123	+1,7	4 986	+4,3	199	+0,5
366 028	Mechernich, Stadt	1 073	+26,2	143	+62,5	2 118	+18,8	244	+57,4
366 032	Nettersheim	1 942	+3,3	3	-50,0	3 791	+16,3	3	-75,0
366 036	Schleiden, Stadt	6 300	+21,6	918	+65,1	15 200	+30,8	2 551	+119,7
366 040	Weilerswist	513	+18,2	222	+22,7	944	+12,9	411	+30,5
366 044	Zülpich, Stadt	665	+6,6	18	.	1 440	+7,2	36	+28,6

Anmerkungen Seite 9

Noch: 2.1 Kapazität und Leistung der Beherbergungsstätten nach Verwaltungsbezirken

September 2025

Amtliche Schlüssel- nummer	Verwaltungsbezirk	Betriebe		Betten			Mittlere Aufenthaltsdauer ³⁾	
		geöffnete	Veränderung ¹⁾	angebotene	Veränderung ¹⁾	mittlere Auslastung ²⁾	aller Gäste	ausländischer Gäste
370 000	Kreis Heinsberg	59	+7,3	1 701	+2,2	44,2	2,1	2,0
370 004	Erkelenz, Stadt	7	–	231	–1,3	48,5	1,9	2,0
370 008	Gangelt	2	–	29	–	.	.	.
370 012	Geilenkirchen, Stadt	4	+33,3	194	+19,8	35,5	2,9	3,4
370 016	Heinsberg, Stadt	10	+11,1	268	+13,6	39,3	1,6	1,4
370 020	Hückelhoven, Stadt	7	+16,7	162	+6,6	48,0	1,9	3,0
370 024	Selfkant	2	–	22	–	.	.	.
370 028	Übach-Palenberg, Stadt	3	–	193	+1,0	26,8	2,7	2,3
370 032	Waldfeucht	2	–	34	–5,6	.	.	.
370 036	Wassenberg, Stadt	12	+20,0	189	+29,5	40,3	1,9	1,3
370 040	Wegberg, Stadt	10	–9,1	379	–16,9	62,4	2,6	3,5
374 000	Oberbergischer Kreis	100	+9,9	5 437	+1,7	44,6	2,8	2,4
374 004	Bergneustadt, Stadt	6	–	257	–	31,8	1,9	1,6
374 008	Engelskirchen	6	–	415	+0,7	70,3	6,6	1,5
374 012	Gummersbach, Stadt	13	+8,3	696	+1,3	39,5	2,0	2,5
374 016	Hückeswagen, Stadt	4	–	101	–	31,6	2,4	2,5
374 020	Lindlar	15	+7,1	535	+4,9	37,1	2,7	4,5
374 024	Marienheide	3	+50,0	161	+7,3	.	.	.
374 028	Morsbach	3	–	54	–	.	.	.
374 032	Nümbrecht	7	–	849	–	55,5	3,7	–
374 036	Radevormwald, Stadt	9	–	636	–6,2	42,7	2,2	1,9
374 040	Reichshof	9	+200,0	355	+36,5	70,0	12,9	1,1
374 044	Waldbrohl, Stadt	7	–	576	–	30,6	2,2	3,4
374 048	Wiehl, Stadt	7	–	377	–2,1	39,7	1,8	1,6
374 052	Wipperfürth, Stadt	11	–	425	–	39,5	1,9	1,7
378 000	Rhein.-Berg. Kreis	61	+10,9	3 231	+6,8	47,6	2,2	2,0
378 004	Bergisch Gladbach, Stadt	19	+5,6	1 208	+6,4	45,3	1,9	1,6
378 008	Burscheid, Stadt	4	+33,3	155	+18,3	33,1	1,8	3,2
378 012	Kürten	6	–	193	+1,6	26,4	3,2	2,0
378 016	Leichlingen (Rhld.), Stadt	7	+16,7	487	+10,2	65,4	8,1	3,3
378 020	Odenthal	7	+16,7	418	+2,2	41,4	1,7	1,8
378 024	Overath, Stadt	5	–	119	–	34,5	1,7	2,0
378 028	Rösrath, Stadt	5	+25,0	280	+5,7	55,2	1,6	2,0
378 032	Wermelskirchen, Stadt	8	+14,3	371	+11,4	54,5	2,2	1,9
382 000	Rhein-Sieg-Kreis	130	+4,8	9 394	+4,8	44,1	2,0	1,8
382 004	Alfter	5	–	168	–	43,0	2,6	2,9
382 008	Bad Honnef, Stadt	14	+27,3	1 111	+5,1	53,2	1,7	1,8
382 012	Bornheim, Stadt	14	+16,7	544	+4,8	36,2	2,1	2,5
382 016	Eitorf	4	–	299	–2,0	39,4	1,8	1,8
382 020	Hennef (Sieg), Stadt	11	–	1 059	+1,0	49,4	3,7	2,1
382 024	Königswinter, Stadt	16	–	1 630	–	42,9	1,6	1,6
382 028	Lohmar, Stadt	8	–	175	–	30,4	1,9	2,5
382 032	Meckenheim, Stadt	5	+25,0	257	+13,7	55,4	1,8	1,5
382 036	Much	3	–	340	–	.	.	.
382 040	Neunkirchen-Seelscheid	2	–	81	–	.	.	.
382 044	Niederkassel, Stadt	5	–	213	–	40,1	1,7	1,9
382 048	Rheinbach, Stadt	4	–	415	–	35,8	1,7	1,3
382 052	Ruppichterath	1	–	25	–	.	.	.
382 056	Sankt Augustin, Stadt	4	+33,3	397	+154,5	56,4	3,3	2,2
382 060	Siegburg, Stadt	12	–7,7	1 026	+7,1	39,9	1,9	2,6
382 064	Swisttal	4	–	271	+2,7	41,3	2,6	1,5
382 068	Troisdorf, Stadt	9	–	981	+0,6	41,9	1,8	2,0
382 072	Wachtberg	3	–	121	–	.	.	.
382 076	Windeck	6	–	281	–0,7	46,7	1,9	1,2
300 000	Reg.-Bez. Köln	1 223	+6,0	98 362	+2,6	50,0	2,0	1,9
512 000	Kreisfreie Städte	11	–	599	–1,3	39,4	2,0	2,1
513 000	Bottrop	20	–	2 192	+10,8	51,5	2,7	2,0
515 000	Gelsenkirchen	86	+1,2	10 418	+4,4	53,5	2,4	2,0
	Münster							

Anmerkungen Seite 9

Noch: 2.1 Kapazität und Leistung der Beherbergungsstätten nach Verwaltungsbezirken

September 2025

Amtliche Schlüsselnummer	Verwaltungsbezirk	Ankünfte				Übernachtungen			
		aller Gäste	Veränderung ¹⁾	ausländischer Gäste	Veränderung ¹⁾	aller Gäste	Veränderung ¹⁾	ausländischer Gäste	Veränderung ¹⁾
370 000	Kreis Heinsberg	13 072	+3,3	2 143	+12,1	27 272	+0,1	4 348	-1,1
370 004	Erkelenz, Stadt	1 809	+10,4	304	+18,3	3 362	+9,1	594	-13,4
370 008	Gangelt
370 012	Geilenkirchen, Stadt	721	+24,5	193	+25,3	2 067	+41,1	660	+9,6
370 016	Heinsberg, Stadt	2 422	+6,1	541	-6,7	3 828	-1,0	751	-19,2
370 020	Hückelhoven, Stadt	1 635	+7,1	223	+23,2	3 111	+1,2	680	+9,1
370 024	Selfkant
370 028	Übach-Palenberg, Stadt	574	-1,5	64	-3,0	1 549	-24,7	150	+24,0
370 032	Waldfeucht
370 036	Wassenberg, Stadt	2 351	+2,3	491	+62,0	4 449	+3,8	626	+24,2
370 040	Wegberg, Stadt	2 801	-6,9	102	-25,5	7 337	-7,7	359	-9,6
374 000	Oberbergischer Kreis	27 458	+1,4	1 387	-14,8	76 434	-0,9	3 367	-20,2
374 004	Bergneustadt, Stadt	1 264	+4,5	52	-37,3	2 449	+16,2	82	-58,8
374 008	Engelskirchen	1 336	-12,6	25	-47,9	8 752	-4,1	38	-56,3
374 012	Gummersbach, Stadt	4 878	+3,6	388	-41,6	9 833	+2,5	978	-39,1
374 016	Hückeswagen, Stadt	629	-14,4	32	-11,1	1 524	-10,2	81	+28,6
374 020	Lindlar	2 786	+9,0	114	-13,6	7 387	-1,0	517	-42,6
374 024	Marienheide
374 028	Morsbach
374 032	Nümbrecht	3 856	+3,9	-	-100,0	14 135	-1,9	-	-100,0
374 036	Radevormwald, Stadt	3 724	+19,3	35	+218,2	8 153	+1,4	67	+458,3
374 040	Reichshof	579	+15,6	26	-46,9	7 459	+5,7	29	-66,3
374 044	Waldbrohl, Stadt	2 425	-2,3	46	+15,0	5 287	+2,1	157	+31,9
374 048	Wiehl, Stadt	2 466	+3,9	75	+2,7	4 549	-3,3	118	-
374 052	Wipperfürth, Stadt	2 719	-11,7	237	+2,6	5 034	-8,9	408	-7,1
378 000	Rhein.-Berg. Kreis	20 593	+6,4	2 035	-13,6	46 266	+5,2	3 992	-11,7
378 004	Bergisch Gladbach, Stadt	8 650	+14,3	1 021	-29,4	16 369	+2,9	1 634	-36,6
378 008	Burscheid, Stadt	859	+8,9	47	-21,7	1 541	+11,5	151	-18,8
378 012	Kürten	479	-12,8	5	-78,3	1 531	-6,8	10	-82,5
378 016	Leichlingen (Rhld.), Stadt	1 202	+31,5	244	x	9 702	+6,4	809	+221,0
378 020	Odenthal	3 124	-4,8	129	-14,0	5 188	+13,7	233	-19,7
378 024	Overath, Stadt	720	-2,3	86	+14,7	1 232	-5,0	171	-7,1
378 028	Rösrath, Stadt	2 850	-7,4	214	-18,0	4 633	-3,1	436	-3,3
378 032	Wermelskirchen, Stadt	2 709	+10,9	289	-6,5	6 070	+14,9	548	+4,6
382 000	Rhein-Sieg-Kreis	64 676	+5,9	8 877	+23,0	127 406	+4,5	16 094	+9,5
382 004	Alfter	838	-8,1	38	-37,7	2 165	+3,4	109	-63,3
382 008	Bad Honnef, Stadt	11 322	+9,4	997	-14,9	18 755	+10,3	1 796	-21,2
382 012	Bornheim, Stadt	2 792	+7,9	491	-15,5	5 907	-17,2	1 232	-40,2
382 016	Eitorf	2 760	-10,3	211	+38,8	4 858	-11,8	383	+30,7
382 020	Hennef (Sieg), Stadt	4 191	-6,1	215	-10,4	15 698	+5,4	450	-9,5
382 024	Königswinter, Stadt	12 742	+7,9	3 828	+134,0	20 993	-3,5	6 154	+106,5
382 028	Lohmar, Stadt	1 208	+12,7	52	-45,8	2 340	+32,5	132	-15,9
382 032	Meckenheim, Stadt	2 377	+23,9	201	-23,0	4 271	+4,4	296	-38,5
382 036	Much
382 040	Neunkirchen-Seelscheid
382 044	Niederkassel, Stadt	1 538	-7,5	269	-1,5	2 565	-3,5	521	+24,0
382 048	Rheinbach, Stadt	2 563	+19,3	318	+93,9	4 462	+2,6	406	+52,1
382 052	Ruppichteroth
382 056	Sankt Augustin, Stadt	2 053	+37,7	289	+95,3	6 712	+149,7	637	+114,5
382 060	Siegburg, Stadt	6 577	+15,9	436	-29,6	12 268	+2,2	1 117	-27,7
382 064	Swisttal	1 273	-4,2	299	+50,3	3 354	+8,9	447	+62,0
382 068	Troisdorf, Stadt	6 659	-4,3	791	-33,9	12 319	+0,9	1 604	-21,1
382 072	Wachtberg
382 076	Windeck	2 088	-1,8	85	+49,1	4 039	+3,9	103	+63,5
300 000	Reg.-Bez. Köln	782 937	+6,6	212 395	+17,9	1545 875	+6,6	403 427	+15,0
512 000	Kreisfreie Städte	3 548	+3,4	517	+1,8	7 088	+1,4	1 071	-23,9
513 000	Bottrop	12 585	+1,9	2 790	-0,4	34 530	+0,5	5 568	+2,8
515 000	Gelsenkirchen	74 552	-0,6	7 341	-27,2	177 532	-5,8	14 569	-20,6
	Münster								

Anmerkungen Seite 9

Noch: 2.1 Kapazität und Leistung der Beherbergungsstätten nach Verwaltungsbezirken

September 2025

Amtliche Schlüssel- nummer	Verwaltungsbezirk	Betriebe		Betten			Mittlere Aufenthaltsdauer ³⁾	
		geöffnete	Veränderung ¹⁾	angebotene	Veränderung ¹⁾	mittlere Auslastung ²⁾	aller Gäste	ausländischer Gäste
554 000	Kreis Borken	124	–	5 284	+0,5	41,6	2,1	2,7
554 004	Ahaus, Stadt	13	+8,3	492	+0,8	39,4	2,0	1,8
554 008	Bocholt, Stadt	17	–	690	–8,0	48,5	2,4	3,4
554 012	Borken, Stadt	13	–7,1	622	+10,5	48,0	2,0	2,5
554 016	Gescher, Stadt	4	–	139	–	37,4	1,6	1,3
554 020	Gronau (Westf.), Stadt	20	+11,1	740	–0,9	44,0	2,4	2,5
554 024	Heek	3	–	191	–	24,4	2,1	2,6
554 028	Heiden	3	–	107	–	41,7	2,4	2,1
554 032	Isselburg, Stadt	5	–	108	–1,8	.	.	.
554 036	Legden	4	–20,0	569	–2,1	33,1	1,7	1,7
554 040	Raesfeld	6	–	181	–	22,6	1,5	2,3
554 044	Reken	11	–	422	+19,9	49,9	2,4	1,8
554 048	Rhede, Stadt	4	–20,0	72	–12,2	39,4	1,6	1,3
554 052	Schöppingen	6	–	233	+2,6	36,4	2,3	1,8
554 056	Stadtlohn, Stadt	1	–	18	–	.	.	.
554 060	Südlohn	3	–	131	–21,6	77,7	1,9	2,2
554 064	Velen, Stadt	6	–	373	–0,5	35,9	3,5	4,8
554 068	Vreden, Stadt	5	–	196	+10,1	42,5	1,7	1,6
558 000	Kreis Coesfeld	85	+3,7	4 258	+1,2	43,7	2,6	2,0
558 004	Ascheberg	7	+40,0	336	+9,8	39,0	1,8	1,5
558 008	Billerbeck, Stadt	7	–	423	+4,7	41,0	1,8	1,9
558 012	Coesfeld, Stadt	8	–	293	–	45,7	1,6	1,8
558 016	Dülmen, Stadt	15	–	578	+7,4	40,3	2,0	1,7
558 020	Havixbeck	7	–	161	–	.	.	.
558 024	Lüdinghausen, Stadt	8	–	211	+0,5	48,0	1,8	1,9
558 028	Nordkirchen	6	+20,0	1 283	+1,1	.	.	.
558 032	Nottuln	8	–11,1	406	–10,8	45,6	2,1	1,5
558 036	Olfen, Stadt	5	–	103	–	30,4	2,0	2,1
558 040	Rosendahl	4	+33,3	84	+6,3	28,8	3,7	8,6
558 044	Senden	10	–	380	–2,3	38,8	1,8	2,7
562 000	Kreis Recklinghausen	92	+7,0	5 003	+2,0	43,5	1,9	2,0
562 004	Castrop-Rauxel, Stadt	8	+33,3	440	+12,5	40,5	1,9	2,2
562 008	Datteln, Stadt	12	+20,0	365	+2,5	57,4	2,6	3,3
562 012	Dorsten, Stadt	20	+5,3	523	+0,8	37,4	2,1	3,1
562 014	Gladbeck, Stadt	3	–25,0	371	–22,1	34,6	1,6	1,6
562 016	Haltern am See, Stadt	16	–5,9	952	–	49,2	1,9	1,8
562 020	Herten, Stadt	5	+25,0	255	+13,3	42,7	1,5	1,5
562 024	Marl, Stadt	9	–	470	–0,4	42,3	2,0	2,4
562 028	Oer-Erkenschwick, Stadt	5	–	484	–0,4	27,4	2,4	1,6
562 032	Recklinghausen, Stadt	10	+11,1	1 041	+10,3	48,7	1,6	1,6
562 036	Waltrop, Stadt	4	+33,3	102	+20,0	46,6	1,9	2,5
566 000	Kreis Steinfurt	163	–1,8	5 347	+0,5	44,2	2,3	3,1
566 004	Altenberge	5	–	197	–	31,1	2,7	9,1
566 008	Emsdetten, Stadt	10	–	383	+1,9	36,6	1,8	3,0
566 012	Greven, Stadt	13	–	342	–	39,6	1,9	2,2
566 016	Hörstel, Stadt	13	–13,3	383	–11,8	39,7	2,0	2,5
566 020	Hopsten	1	–50,0	21	–61,8	.	.	.
566 024	Horstmar, Stadt	4	–	74	–	32,9	2,3	1,7
566 028	Ibbenbüren, Stadt	14	–6,7	519	+5,5	42,2	1,9	2,1
566 032	Ladbergen	6	–	100	–	56,0	1,7	1,9
566 036	Laer	2	–	56	–	.	.	.
566 040	Lengerich, Stadt	9	+28,6	233	+39,5	33,7	2,2	3,6
566 044	Lienen	5	+25,0	76	+18,8	33,7	2,8	3,7
566 048	Lotte	1	–	14	–	.	.	.
566 052	Metelen	1	–	38	+111,1	.	.	.
566 056	Mettingen	7	+16,7	196	–1,5	53,4	5,7	2,9
566 060	Neuenkirchen	2	–	78	+8,3	.	.	.
566 064	Nordwalde	3	+50,0	68	+17,2	38,0	1,7	1,8
566 068	Ochtrup, Stadt	4	–	88	+1,1	32,2	1,5	1,6
566 072	Recke	5	–	138	–	41,3	3,3	14,9
566 076	Rheine, Stadt	21	–4,5	1 007	+3,3	51,0	2,3	2,2
566 080	Saerbeck	5	–	203	–1,9	38,3	2,2	2,0
566 084	Steinfurt, Stadt	9	–	227	–7,3	35,4	2,0	3,5
566 088	Tecklenburg, Stadt	16	–11,1	738	–3,9	60,3	3,1	4,2
566 092	Westerkappeln	3	–	54	–	39,4	2,7	3,7
566 096	Wettringen	4	–20,0	114	–10,9	64,8	3,3	11,9

Anmerkungen Seite 9

Noch: 2.1 Kapazität und Leistung der Beherbergungsstätten nach Verwaltungsbezirken

September 2025

Amtliche Schlüsselnummer	Verwaltungsbezirk	Ankünfte				Übernachtungen			
		aller Gäste	Veränderung ¹⁾	ausländischer Gäste	Veränderung ¹⁾	aller Gäste	Veränderung ¹⁾	ausländischer Gäste	Veränderung ¹⁾
554 000	Kreis Borken	34 315	+5,6	5 771	-1,5	73 178	+9,7	15 468	+2,7
554 004	Ahaus, Stadt	3 061	+6,1	361	-26,9	6 020	-0,5	647	-41,5
554 008	Bocholt, Stadt	4 876	-4,9	1 534	+1,7	11 581	+0,6	5 244	+13,0
554 012	Borken, Stadt	5 191	+18,5	929	-8,4	10 345	+9,9	2 289	+5,0
554 016	Gescher, Stadt	1 032	-11,9	64	+42,2	1 625	-8,7	82	+54,7
554 020	Gronau (Westf.), Stadt	4 806	+10,9	737	-3,9	11 643	+8,0	1 807	-27,0
554 024	Heek	662	-18,2	14	-57,6	1 400	-0,2	36	-52,6
554 028	Heiden	543	+35,1	11	-15,4	1 314	+5,0	23	-11,5
554 032	Isselburg, Stadt
554 036	Legden	3 358	+11,2	690	+68,3	5 645	+2,9	1 205	+34,0
554 040	Raesfeld	814	+12,3	26	-35,0	1 226	+5,6	59	+18,0
554 044	Reken	2 759	+1,1	95	-46,9	6 749	+43,7	170	-50,3
554 048	Rhede, Stadt	793	+4,9	88	-8,3	1 251	+2,3	114	-2,6
554 052	Schöppingen	1 357	+30,0	86	+50,9	3 063	+55,6	152	+60,0
554 056	Stadtlohn, Stadt
554 060	Südlohn	1 587	+18,1	182	+13,0	3 052	+19,8	401	+2,3
554 064	Velen, Stadt	1 310	-13,4	519	-25,8	4 612	+17,7	2 488	+24,1
554 068	Vreden, Stadt	1 535	-1,9	291	+19,3	2 658	+9,4	480	+9,3
558 000	Kreis Coesfeld	24 995	+0,5	1 911	+5,8	64 787	-11,5	3 750	+1,1
558 004	Ascheberg	2 204	+1,7	85	-26,7	3 922	+10,4	125	-20,4
558 008	Billerbeck, Stadt	3 033	-7,0	155	-30,8	5 358	+0,8	297	-27,9
558 012	Coesfeld, Stadt	2 944	-8,1	143	-19,2	4 751	-9,7	259	-31,8
558 016	Dülmen, Stadt	5 132	+22,1	798	+25,3	10 433	+12,6	1 380	-3,0
558 020	Havixbeck
558 024	Lüdinghausen, Stadt	3 702	+3,0	179	+37,7	6 709	+0,5	336	+68,0
558 028	Nordkirchen
558 032	Nottuln	2 611	-5,5	134	+44,1	5 559	-4,5	207	+48,9
558 036	Olfen, Stadt	481	+1,7	60	+1,7	940	-0,4	128	+8,5
558 040	Rosendahl	296	+27,6	23	-42,5	1 097	+12,6	198	+73,7
558 044	Senden	2 522	-6,0	261	+2,4	4 568	-2,0	692	+6,5
562 000	Kreis Recklinghausen	37 214	+6,6	4 705	-11,1	70 564	+8,5	9 319	-5,8
562 004	Castrop-Rauxel, Stadt	2 741	+17,1	332	-14,0	5 343	+38,7	735	-9,3
562 008	Datteln, Stadt	3 205	+1,0	64	-9,9	8 464	+5,9	212	+47,2
562 012	Dorsten, Stadt	3 209	+9,2	447	-17,8	6 774	+13,9	1 387	-20,1
562 014	Gladbeck, Stadt	2 467	-30,7	632	-54,9	3 853	-26,6	1 006	-47,6
562 016	Haltern am See, Stadt	8 334	+1,8	153	-39,0	15 912	+7,5	273	-37,4
562 020	Herten, Stadt	2 120	+34,5	152	-24,4	3 265	+20,3	221	-25,6
562 024	Marl, Stadt	2 998	+9,7	872	+6,5	5 960	+4,5	2 067	+20,2
562 028	Oer-Erkenschwick, Stadt	1 833	-21,8	38	-	4 359	-19,1	59	-31,4
562 032	Recklinghausen, Stadt	9 537	+27,8	1 939	+28,1	15 207	+23,6	3 172	+21,6
562 036	Waltrop, Stadt	770	+27,1	76	+10,1	1 427	+28,7	187	+41,7
566 000	Kreis Steinfurt	36 771	-1,0	4 250	-14,3	85 405	-0,6	13 030	+3,8
566 004	Altenberge	697	-27,5	15	+50,0	1 855	-16,4	136	+100,0
566 008	Emsdetten, Stadt	2 337	-3,1	125	-33,5	4 204	-6,7	375	-27,7
566 012	Greven, Stadt	4 262	-6,8	477	-25,2	7 937	-14,2	1 036	-11,8
566 016	Hörstel, Stadt	3 448	-1,7	334	-21,6	6 924	-2,9	819	-12,4
566 020	Hopsten
566 024	Horstmar, Stadt	322	+5,2	20	+81,8	726	+19,0	34	+47,8
566 028	Ibbenbüren, Stadt	3 509	+7,9	551	+16,2	6 750	+17,6	1 140	+62,2
566 032	Ladbergen	1 577	+25,9	300	+28,2	2 685	+45,8	564	+118,6
566 036	Laer
566 040	Lengerich, Stadt	1 178	+5,9	144	+30,9	2 601	+19,7	523	+93,0
566 044	Lienen	818	-6,7	352	-18,1	2 256	-11,7	1 287	-20,6
566 048	Lotte
566 052	Metelen
566 056	Mettingen	606	+3,9	85	-30,3	3 468	-5,5	245	-36,4
566 060	Neuenkirchen
566 064	Nordwalde	458	+17,1	314	x	775	+3,6	569	x
566 068	Ochtrup, Stadt	551	-4,3	55	-35,3	849	-8,1	90	-7,2
566 072	Recke	702	-8,5	27	+68,8	2 282	+2,3	401	+366,3
566 076	Rheine, Stadt	6 704	+0,4	508	-55,1	15 430	+4,6	1 107	-31,2
566 080	Saerbeck	1 040	-1,7	21	-36,4	2 332	+14,1	41	-24,1
566 084	Steinfurt, Stadt	1 600	+7,2	224	+10,9	3 236	+8,6	774	+87,4
566 088	Tecklenburg, Stadt	4 780	+4,2	528	-11,9	14 685	-1,1	2 195	-15,5
566 092	Westerkappeln	241	+19,9	19	-13,6	639	+11,5	70	-31,4
566 096	Wettringen	1 372	-20,3	133	+5,6	4 466	-15,2	1 580	+11,8

Anmerkungen Seite 9

Noch: 2.1 Kapazität und Leistung der Beherbergungsstätten nach Verwaltungsbezirken

September 2025

Amtliche Schlüsselnummer	Verwaltungsbezirk	Betriebe		Betten			Mittlere Aufenthaltsdauer ³⁾	
		geöffnete	Veränderung ¹⁾	angebotene	Veränderung ¹⁾	mittlere Auslastung ²⁾	aller Gäste	ausländischer Gäste
570 000	Kreis Warendorf	86	+1,2	3 078	-1,6	45,2	2,4	2,5
570 004	Ahlen, Stadt	8	–	292	+10,2	36,1	2,1	2,4
570 008	Beckum, Stadt	8	–	260	+0,8	52,7	1,7	2,5
570 012	Beelen	3	–	87	–	12,0	2,4	2,8
570 016	Drensteinfurt, Stadt	5	–	101	-12,2	28,3	1,5	2,0
570 020	Ennigerloh, Stadt	5	–	145	–	33,3	1,8	2,3
570 024	Everswinkel	3	-25,0	121	-1,6	50,6	3,6	2,8
570 028	Oelde, Stadt	7	-12,5	212	-31,4	43,3	1,6	2,5
570 032	Ostbevern	7	+40,0	335	+12,0	39,2	1,6	1,6
570 036	Sassenberg, Stadt	5	-16,7	69	-26,6	42,5	3,2	3,6
570 040	Sendenhorst, Stadt	7	–	343	–	68,6	4,7	1,8
570 044	Telgte, Stadt	7	–	296	–	74,5	3,9	2,3
570 048	Wadersloh	4	+33,3	65	+32,7	27,9	3,3	7,1
570 052	Warendorf, Stadt	17	+6,3	752	+0,9	36,6	1,9	2,3
500 000	Reg.-Bez. Münster	667	+1,2	36 179	+2,2	46,8	2,3	2,3
711 000	Kreisfreie Stadt Bielefeld	57	+1,8	4 285	+2,0	47,0	1,8	2,1
754 000	Kreis Gütersloh	93	+4,5	4 236	+2,5	41,3	2,0	2,3
754 004	Borgholzhausen, Stadt	1	–	31	–	–	–	–
754 008	Gütersloh, Stadt	20	+11,1	1 070	+11,5	57,7	2,3	3,0
754 012	Halle (Westf.), Stadt	10	–	558	-3,6	36,9	1,7	1,8
754 016	Harsewinkel, Stadt	6	–	455	+0,9	41,0	1,6	1,7
754 020	Herzebrock-Clarholz	4	–	111	-0,9	33,8	2,3	5,0
754 024	Langenberg	–	–	–	–	–	–	–
754 028	Rheda-Wiedenbrück, Stadt	12	–	575	+0,2	34,5	1,8	1,8
754 032	Rietberg, Stadt	9	+12,5	340	–	47,7	1,6	1,7
754 036	Schloß Holte-Stukenbrock, Stadt	13	+8,3	571	+1,8	27,5	2,1	2,6
754 040	Steinhagen	2	–	56	+1,8	–	–	–
754 044	Verl, Stadt	6	–	207	–	41,1	1,7	1,9
754 048	Versmold, Stadt	6	–	98	–	27,0	3,9	2,6
754 052	Werther (Westf.), Stadt	4	–	164	-1,2	34,9	2,0	3,2
758 000	Kreis Herford	51	-1,9	2 562	-2,9	47,9	2,7	1,5
758 004	Bünde, Stadt	7	–	200	-0,5	59,2	2,8	2,0
758 008	Enger, Stadt	–	–	–	–	–	–	–
758 012	Herford, Stadt	12	–	667	-0,7	37,8	1,5	1,3
758 016	Hiddenhausen	4	–	223	+3,2	47,9	2,0	2,1
758 020	Kirchlengern	1	–	17	–	–	–	–
758 024	Löhne, Stadt	8	-11,1	414	-10,2	79,1	13,0	1,9
758 028	Rödinghausen	3	–	157	-1,9	59,8	2,0	6,2
758 032	Spenge, Stadt	2	–	63	–	–	–	–
758 036	Vlotho, Stadt	14	–	821	-3,2	37,8	3,6	2,0
762 000	Kreis Höxter	107	+2,9	6 061	+1,9	57,9	4,1	2,8
762 004	Bad Driburg, Stadt	30	–	2 700	-0,4	76,1	7,6	2,7
762 008	Beverungen, Stadt	15	–	417	-0,5	31,0	2,2	2,3
762 012	Borgentreich, Stadt	1	–	32	–	–	–	–
762 016	Brakel, Stadt	7	+16,7	262	+20,7	20,0	2,1	7,4
762 020	Höxter, Stadt	21	+5,0	1 013	-1,0	56,9	3,0	2,0
762 024	Marienmünster, Stadt	2	-33,3	67	-26,4	–	–	–
762 028	Nieheim, Stadt	7	–	465	+1,8	42,3	3,2	3,8
762 032	Steinheim, Stadt	4	+33,3	114	+9,6	49,1	1,9	3,1
762 036	Warburg, Stadt	15	+7,1	758	+14,5	40,1	2,0	2,2
762 040	Willebadessen, Stadt	5	–	233	–	51,8	3,0	3,2
766 000	Kreis Lippe	170	+9,7	8 701	+3,9	53,6	3,6	3,0
766 004	Augustdorf	2	+100,0	61	+22,0	–	–	–
766 008	Bad Salzuflen, Stadt	46	+17,9	3 715	+5,4	68,6	5,4	2,3
766 012	Barntrop, Stadt	2	–	15	–	–	–	–
766 016	Blomberg, Stadt	6	+50,0	120	+53,8	40,1	2,7	4,8
766 020	Detmold, Stadt	19	–	734	+1,9	46,0	1,8	2,0
766 024	Dörentrup	5	-16,7	226	-5,0	45,2	2,2	2,1
766 028	Extertal	8	+33,3	281	+18,1	29,6	2,7	4,1
766 032	Horn-Bad Meinberg, Stadt	30	+7,1	2 143	-0,3	49,5	3,9	3,8

Anmerkungen Seite 9

Noch: 2.1 Kapazität und Leistung der Beherbergungsstätten nach Verwaltungsbezirken

September 2025

Amtliche Schlüsselnummer	Verwaltungsbezirk	Ankünfte				Übernachtungen			
		aller Gäste	Veränderung ¹⁾	ausländischer Gäste	Veränderung ¹⁾	aller Gäste	Veränderung ¹⁾	ausländischer Gäste	Veränderung ¹⁾
570 000	Kreis Warendorf	22 315	+3,1	2 236	+17,4	54 330	+3,7	5 540	+26,6
570 004	Ahlen, Stadt	1 537	+29,2	339	+129,1	3 164	+34,4	825	+74,4
570 008	Beckum, Stadt	2 416	+34,5	275	+5,8	4 108	+13,5	682	+40,0
570 012	Beelen	132	-51,8	8	-52,9	312	-41,4	22	-67,6
570 016	Drensteinfurt, Stadt	587	-24,5	46	-25,8	856	-27,5	90	-10,0
570 020	Ennigerloh, Stadt	811	+0,5	75	-21,9	1 449	-12,0	171	-24,3
570 024	Everswinkel	510	-22,4	13	+116,7	1 838	+0,6	36	+63,6
570 028	Oelde, Stadt	1 933	-15,9	349	+3,6	3 139	-13,1	860	+13,0
570 032	Ostbevern	2 531	+14,2	244	+141,6	3 935	+21,6	380	+158,5
570 036	Sassenberg, Stadt	3 123	+11,1	316	+27,9	10 125	+14,2	1 134	+51,4
570 040	Sendenhorst, Stadt	1 491	-16,5	98	-35,5	7 060	-6,0	177	-36,8
570 044	Telgte, Stadt	2 077	-0,9	183	+4,0	8 178	-0,4	412	-13,1
570 048	Wadersloh	163	-2,4	17	+6,3	544	-1,3	121	+101,7
570 052	Warendorf, Stadt	5 004	+4,8	273	-4,9	9 622	+4,1	630	+18,9
500 000	Reg.-Bez. Münster	246 295	+1,8	29 521	-11,1	567 414	-1,0	68 315	-3,5
711 000	Kreisfreie Stadt Bielefeld	34 538	-0,1	4 362	+12,2	62 536	-1,0	9 032	+7,3
754 000	Kreis Gütersloh	28 688	+1,1	3 564	-14,7	57 231	+5,2	8 263	-0,5
754 004	Borgholzhausen, Stadt	-	-100,0	-	-	-	-100,0	-	-
754 008	Gütersloh, Stadt	8 098	+19,7	1 169	-25,6	18 511	+19,6	3 449	+3,4
754 012	Halle (Westf.), Stadt	3 732	-6,0	543	+8,8	6 175	+4,0	993	+28,8
754 016	Harsewinkel, Stadt	3 465	+0,6	376	-37,9	5 566	-0,9	643	-43,7
754 020	Herzebrock-Clarholz	492	+26,5	70	-9,1	1 125	+10,4	351	-18,6
754 024	Langenberg	-	-	-	-	-	-	-	-
754 028	Rheda-Wiedenbrück, Stadt	3 282	+2,2	338	+2,4	5 954	+10,3	617	+2,0
754 032	Rietberg, Stadt	3 152	+3,0	586	+21,6	4 892	-1,2	1 016	+26,8
754 036	Schloß Holte-Stukenbrock, Stadt	2 792	-6,1	217	-11,4	5 940	-10,5	570	-5,2
754 040	Steinhagen	-	-	-	-	-	-	-	-
754 044	Verl, Stadt	1 463	-33,2	131	-36,7	2 555	-6,0	252	-3,4
754 048	Versmold, Stadt	1 098	-3,1	56	+1,8	4 312	+4,8	145	-2,7
754 052	Werther (Westf.), Stadt	856	-11,6	49	-38,0	1 690	-19,7	157	-5,4
758 000	Kreis Herford	14 418	+2,0	2 529	+59,6	39 339	-2,4	3 673	+4,7
758 004	Bünde, Stadt	1 283	-6,5	163	-3,6	3 550	+9,8	326	-31,5
758 008	Enger, Stadt	-	-	-	-	-	-	-	-
758 012	Herford, Stadt	6 182	-7,2	1 919	+128,2	8 999	-7,9	2 423	+98,4
758 016	Hiddenhausen	1 598	+5,0	114	-39,0	3 203	+8,9	243	-27,9
758 020	Kirchlengern	-	-	-	-	-	-	-	-
758 024	Löhne, Stadt	769	-27,4	10	-60,0	10 003	-6,1	19	-96,1
758 028	Rödinghausen	1 416	+42,6	5	-61,5	2 815	+36,7	31	-63,1
758 032	Spenge, Stadt	-	-	-	-	-	-	-	-
758 036	Vlotho, Stadt	2 862	+27,7	310	-9,1	10 271	-7,7	618	-30,1
762 000	Kreis Höxter	27 523	+5,1	2 301	+11,0	112 214	+3,9	6 370	+16,5
762 004	Bad Driburg, Stadt	8 193	+9,6	262	-9,7	61 908	+2,0	710	+5,8
762 008	Beverungen, Stadt	2 136	-22,3	164	-36,2	4 789	-25,7	370	-50,8
762 012	Borgentreich, Stadt	-	-	-	-	-	-	-	-
762 016	Brakel, Stadt	861	+59,4	7	-75,0	1 842	+55,2	52	-38,1
762 020	Höxter, Stadt	6 986	+9,3	430	-23,2	21 179	+7,0	874	-35,6
762 024	Marienmünster, Stadt	-	-	-	-	-	-	-	-
762 028	Nieheim, Stadt	1 962	+28,0	479	+73,6	6 357	+36,9	1 842	+105,4
762 032	Steinheim, Stadt	864	+3,7	35	-2,8	1 679	+30,1	108	+89,5
762 036	Warburg, Stadt	5 051	-2,5	523	+37,3	10 223	+6,6	1 134	+57,1
762 040	Willebadessen, Stadt	1 223	+13,0	385	+63,8	3 623	+9,3	1 224	+33,5
766 000	Kreis Lippe	43 759	+12,3	5 099	+7,3	158 696	+7,4	15 505	+9,3
766 004	Augustdorf	-	-	-	-	-	-	-	-
766 008	Bad Salzuflen, Stadt	14 384	+8,0	2 002	-8,4	77 338	+4,0	4 587	-5,8
766 012	Barntrup, Stadt	-	-	-	-	-	-	-	-
766 016	Blomberg, Stadt	529	+15,3	137	+90,3	1 442	+74,8	652	+337,6
766 020	Detmold, Stadt	6 309	+1,8	660	+69,2	11 170	+1,6	1 333	+61,2
766 024	Dörentrup	1 373	+9,8	9	-30,8	3 064	+6,6	19	-17,4
766 028	Extertal	1 173	+15,3	94	-24,8	3 180	+55,3	387	+36,7
766 032	Horn-Bad Meinberg, Stadt	8 360	+23,0	772	+23,7	32 996	+12,9	2 948	+26,6

Anmerkungen Seite 9

Noch: 2.1 Kapazität und Leistung der Beherbergungsstätten nach Verwaltungsbezirken

September 2025

Amtliche Schlüsselnummer	Verwaltungsbezirk	Betriebe		Betten			Mittlere Aufenthaltsdauer ³⁾	
		geöffnete	Veränderung ¹⁾	angebotene	Veränderung ¹⁾	mittlere Auslastung ²⁾	aller Gäste	ausländischer Gäste
	Noch: Kreis Lippe							
766 036	Kalletal	8	-20,0	164	-18,0	.	.	.
766 040	Lage, Stadt	10	+11,1	166	-	41,4	2,3	4,4
766 044	Lemgo, Stadt	9	+28,6	341	+26,3	32,9	1,8	2,4
766 048	Leopoldshöhe	4	+33,3	59	+37,2	41,6	2,7	2,6
766 052	Lügde, Stadt	8	-	266	-1,1	38,8	2,9	3,8
766 056	Oerlinghausen, Stadt	4	-	155	-4,3	33,8	2,1	1,6
766 060	Schieder-Schwalenberg, Stadt	9	-	255	+2,4	32,5	2,1	3,0
766 064	Schlangen	-	-	-	-	-	-	-
770 000	Kreis Minden-Lübbecke	100	+2,0	6 723	+1,0	62,0	4,0	1,9
770 004	Bad Oeynhausen, Stadt	26	+8,3	3 501	+2,3	73,1	7,0	1,5
770 008	Espelkamp, Stadt	7	-12,5	252	-7,0	46,8	2,0	2,3
770 012	Hille	4	-	131	+6,5	61,9	2,8	2,7
770 016	Hüllhorst	3	-	142	-	.	.	.
770 020	Lübbecke, Stadt	5	+66,7	135	+42,1	.	.	.
770 024	Minden, Stadt	16	-5,9	675	-3,4	46,9	1,5	1,5
770 028	Petershagen, Stadt	12	-	611	-0,3	46,3	3,8	2,9
770 032	Porta Westfalica, Stadt	9	+28,6	382	+4,9	46,3	2,0	1,9
770 036	Preußisch-Oldendorf, Stadt	9	-18,2	615	-4,4	68,5	7,6	4,5
770 040	Rahden, Stadt	4	-	170	-1,2	38,4	2,3	1,9
770 044	Stemwede	5	-	109	-1,8	21,7	1,9	2,5
774 000	Kreis Paderborn	115	+1,8	6 405	+0,2	53,6	2,7	2,4
774 004	Altenbeken	3	+200,0	47	+135,0	40,7	1,9	1,1
774 008	Bad Lippspringe, Stadt	13	-	1 379	-0,1	78,2	5,6	2,5
774 012	Borchen	6	-	206	-	49,2	5,3	3,6
774 016	Büren, Stadt	10	-	487	+0,8	45,1	2,0	2,0
774 020	Delbrück, Stadt	6	-	198	-	43,8	1,8	1,8
774 024	Hövelhof	11	-	327	+7,2	35,8	2,2	2,0
774 028	Lichtenau, Stadt	5	-	111	+1,8	20,1	2,1	2,0
774 032	Paderborn, Stadt	44	-	3 008	-1,4	46,4	1,9	2,2
774 036	Salzkotten, Stadt	5	-	108	-1,8	28,2	1,9	3,1
774 040	Bad Wünnenberg, Stadt	12	-	534	+0,6	67,2	5,9	3,9
700 000	Reg.-Bez. Detmold	693	+3,9	38 973	+1,6	53,3	3,0	2,4
	Kreisfreie Städte							
911 000	Bochum	40	+2,6	4 834	+3,4	48,3	1,8	1,9
913 000	Dortmund	75	-	10 000	+0,3	48,1	1,6	1,7
914 000	Hagen	27	+3,8	1 841	+8,2	52,8	2,5	3,1
915 000	Hamm	23	+15,0	1 440	+3,2	46,4	1,6	1,5
916 000	Herne	11	+10,0	691	-3,2	40,5	1,7	2,4
954 000	Ennepe-Ruhr-Kreis	59	-3,3	3 228	+0,1	50,1	2,6	1,9
954 004	Breckerfeld, Stadt	4	-	177	-2,7	43,4	2,3	1,8
954 008	Ennepetal, Stadt	2	-33,3	214	-12,7	.	.	.
954 012	Gevelsberg, Stadt	5	-	162	-	32,2	1,6	2,6
954 016	Hattingen, Stadt	20	-	1 133	+0,5	58,6	3,1	2,3
954 020	Herdecke, Stadt	5	-	423	+12,5	44,9	1,9	1,8
954 024	Schwelm, Stadt	5	-	275	+4,6	27,8	1,2	1,3
954 028	Sprockhövel, Stadt	6	-	324	+1,6	44,1	2,2	1,7
954 032	Wetter (Ruhr), Stadt	5	-	124	+0,8	.	.	.
954 036	Witten, Stadt	7	-12,5	396	-7,3	42,5	2,0	2,1
958 000	Hochsauerlandkreis	428	+4,4	26 963	+2,8	41,9	3,0	3,5
958 004	Arnsberg, Stadt	22	-	1 475	-2,3	49,4	2,4	2,0
958 008	Bestwig	14	-	746	+0,5	36,1	2,7	3,2
958 012	Brilon, Stadt	31	-6,1	1 358	-4,8	41,8	3,1	3,4
958 016	Eslohe (Sauerland)	27	+12,5	1 025	+3,6	52,5	3,8	3,6
958 020	Hallenberg, Stadt	11	-	512	+1,0	37,4	2,3	3,0
958 024	Marsberg, Stadt	11	+10,0	257	+3,2	23,6	1,9	2,3
958 028	Medebach, Stadt	23	-	3 751	-0,1	64,6	3,4	4,2
958 032	Meschede, Stadt	25	+4,2	1 180	+1,1	37,3	1,9	2,6
958 036	Olsberg, Stadt	37	-	1 099	+1,3	31,5	2,3	2,8
958 040	Schmallenberg, Stadt	83	+9,2	4 197	+2,3	47,4	3,9	3,3
958 044	Sundern (Sauerland), Stadt	28	-3,4	1 389	+0,8	55,9	2,3	3,4
958 048	Winterberg, Stadt	116	+8,4	9 974	+7,0	29,6	3,0	3,7

Anmerkungen Seite 9

Noch: 2.1 Kapazität und Leistung der Beherbergungsstätten nach Verwaltungsbezirken

September 2025

Amtliche Schlüsselnummer	Verwaltungsbezirk	Ankünfte				Übernachtungen			
		aller Gäste	Veränderung ¹⁾	ausländischer Gäste	Veränderung ¹⁾	aller Gäste	Veränderung ¹⁾	ausländischer Gäste	Veränderung ¹⁾
	Noch: Kreis Lippe								
766 036	Kalletal
766 040	Lage, Stadt	1 290	+66,2	27	-56,5	3 018	+22,3	120	-55,6
766 044	Lemgo, Stadt	2 107	+50,0	277	+35,8	3 728	+45,6	652	+21,6
766 048	Leopoldshöhe	275	+44,0	20	-35,5	737	+65,6	51	-32,0
766 052	Lügde, Stadt	1 130	-0,2	341	-31,1	3 289	-5,9	1 307	-28,5
766 056	Oerlinghausen, Stadt	754	+41,2	9	-66,7	1 573	+20,1	14	-73,1
766 060	Schieder-Schwalenberg, Stadt	1 883	+35,7	356	+81,6	3 867	+17,3	1 064	+61,0
766 064	Schlangen	–	–	–	–	–	–	–	–
770 000	Kreis Minden-Lübbecke	32 568	+3,5	2 611	+5,6	131 629	+2,4	5 054	+0,2
770 004	Bad Oeynhausen, Stadt	10 915	+8,0	729	+3,8	76 813	+2,3	1 083	-2,8
770 008	Espelkamp, Stadt	1 827	+17,9	158	+20,6	3 631	+17,4	370	+25,4
770 012	Hille	874	+1,9	102	+18,6	2 431	+5,1	273	+23,0
770 016	Hüllhorst
770 020	Lübbecke, Stadt
770 024	Minden, Stadt	7 116	-2,5	832	+34,4	10 970	-4,0	1 243	+11,4
770 028	Petershagen, Stadt	2 771	-0,9	212	+16,5	10 508	-0,3	612	+27,2
770 032	Porta Westfalica, Stadt	3 635	-1,6	265	-26,4	7 091	+2,0	499	-29,2
770 036	Preußisch-Oldendorf, Stadt	1 659	-9,3	42	-26,3	12 643	-0,3	190	-30,1
770 040	Rahden, Stadt	856	+6,6	65	-33,7	1 957	+14,2	123	-36,3
770 044	Stemwede	1 033	+15,0	109	-17,4	1 967	+6,4	277	-28,1
774 000	Kreis Paderborn	39 844	+4,1	6 573	+69,8	106 567	+1,9	15 700	+79,3
774 004	Altenbeken	296	x	32	x	574	x	34	x
774 008	Bad Lippspringe, Stadt	5 842	-0,4	283	+3,3	32 534	-1,3	717	+25,8
774 012	Borchen	568	-24,9	24	-14,3	3 038	-11,3	86	-32,8
774 016	Büren, Stadt	3 303	-1,8	212	-21,5	6 594	+5,5	434	-10,9
774 020	Delbrück, Stadt	1 469	-9,5	159	+27,2	2 601	-5,0	290	+49,5
774 024	Hövelhof	2 086	+6,2	251	+12,6	4 634	+1,7	504	-11,3
774 028	Lichtenau, Stadt	316	+10,1	74	+60,9	669	-15,4	145	+150,0
774 032	Paderborn, Stadt	23 609	+7,3	4 861	+78,8	43 936	+1,8	10 870	+70,9
774 036	Salzkotten, Stadt	469	+17,8	50	+11,1	913	+23,9	156	+69,6
774 040	Bad Wünnenberg, Stadt	1 886	-3,1	627	+347,9	11 074	+12,4	2 464	x
700 000	Reg.-Bez. Detmold	221 338	+4,4	27 039	+18,5	668 212	+3,3	63 597	+18,5
	Kreisfreie Städte								
911 000	Bochum	39 775	+4,6	4 806	-7,9	71 684	+2,6	9 135	-10,2
913 000	Dortmund	89 643	+3,8	23 490	-9,3	147 208	+3,8	40 146	-4,6
914 000	Hagen	11 511	+32,7	1 142	+30,4	29 170	+24,2	3 542	+25,2
915 000	Hamm	12 009	+2,4	916	-10,9	19 755	+4,7	1 405	-7,9
916 000	Herne	5 062	+12,4	191	-23,6	8 405	+20,1	460	-6,7
954 000	Ennepe-Ruhr-Kreis	19 227	-3,1	1 537	+1,5	49 898	-2,0	2 921	+1,2
954 004	Breckerfeld, Stadt	988	-11,1	23	+9,5	2 302	-1,1	42	+75,0
954 008	Ennepetal, Stadt
954 012	Gevelsberg, Stadt	977	+15,6	69	+9,5	1 565	+3,8	180	+8,4
954 016	Hattingen, Stadt	6 916	-1,6	246	-14,3	21 280	-0,6	566	+5,0
954 020	Herdecke, Stadt	2 967	+2,0	529	+118,6	5 694	-5,0	958	+93,9
954 024	Schwelm, Stadt	1 852	-7,9	161	-13,0	2 296	-23,1	216	-20,9
954 028	Sprockhövel, Stadt	1 923	-4,8	236	-34,8	4 287	-9,4	396	-42,6
954 032	Wetter (Ruhr), Stadt
954 036	Witten, Stadt	2 545	-9,9	214	-26,0	5 047	+4,8	452	-17,5
958 000	Hochsauerlandkreis	117 007	+0,7	17 891	+4,1	349 108	+2,4	62 631	+2,4
958 004	Arnsberg, Stadt	9 049	+18,9	1 132	+135,8	21 671	+14,4	2 274	+82,8
958 008	Bestwig	3 123	-21,7	85	+4,9	8 344	-14,4	275	+9,1
958 012	Brilon, Stadt	6 222	-7,1	1 321	-8,1	19 183	-4,4	4 537	-4,1
958 016	Elslohe (Sauerland)	4 318	+10,1	121	-44,2	16 252	+3,1	434	-23,2
958 020	Hallenberg, Stadt	2 475	-9,3	431	-28,5	5 743	-7,8	1 297	-26,1
958 024	Marsberg, Stadt	921	-10,7	12	-42,9	1 757	-15,9	27	-46,0
958 028	Medebach, Stadt	22 154	+6,5	2 311	+6,3	74 808	+9,6	9 603	+0,5
958 032	Meschede, Stadt	8 472	+22,5	667	-0,4	16 448	+22,6	1 715	+17,2
958 036	Olsberg, Stadt	4 786	-9,0	462	-16,8	10 910	-5,2	1 282	-18,6
958 040	Schmallenberg, Stadt	15 558	-0,2	2 393	+7,6	60 054	+2,9	7 971	+13,4
958 044	Sundern (Sauerland), Stadt	10 522	+0,4	786	+36,7	24 253	+4,4	2 701	+73,1
958 048	Winterberg, Stadt	29 407	-5,7	8 170	+0,2	89 685	-4,1	30 515	-2,8

Anmerkungen Seite 9

Noch: 2.1 Kapazität und Leistung der Beherbergungsstätten nach Verwaltungsbezirken

September 2025

Amtliche Schlüsselnummer	Verwaltungsbezirk	Betriebe		Betten			Mittlere Aufenthaltsdauer ³⁾	
		geöffnete	Veränderung ¹⁾	angebotene	Veränderung ¹⁾	mittlere Auslastung ²⁾	aller Gäste	ausländischer Gäste
962 000	Märkischer Kreis	104	+10,6	3 620	+5,0	33,1	1,9	2,5
962 004	Altena, Stadt	8	–	327	+10,1	30,9	2,0	2,0
962 008	Balve, Stadt	13	+30,0	379	+8,9	35,1	2,1	1,9
962 012	Halver, Stadt	3	+50,0	47	+30,6	40,5	3,3	2,0
962 016	Hemer, Stadt	9	+12,5	159	+8,2	19,1	2,6	10,5
962 020	Herscheid	2	–	38	–	.	.	.
962 024	Iserlohn, Stadt	14	+16,7	686	+5,9	40,9	1,8	2,9
962 028	Kierspe, Stadt	2	+100,0	41	+105,0	.	.	.
962 032	Lüdenscheid, Stadt	12	–	662	+5,1	37,4	1,8	2,1
962 036	Meinerzhagen, Stadt	9	+12,5	361	+4,0	25,9	1,7	1,4
962 040	Menden (Sauerland), Stadt	11	+10,0	228	+11,2	24,8	1,8	2,1
962 044	Nachrodt-Wiblingwerde	3	–	210	–	45,9	2,3	2,5
962 048	Neuenrade, Stadt	6	–14,3	129	–23,7	35,1	1,6	1,7
962 052	Plettenberg, Stadt	9	+12,5	281	+0,4	21,8	2,0	4,1
962 056	Schalksmühle	–	–	–	–	–	–	–
962 060	Werdohl, Stadt	3	–	72	–1,4	16,6	2,4	2,6
966 000	Kreis Olpe	105	+6,1	3 888	+3,5	37,2	2,2	2,7
966 004	Attendorf, Stadt	22	+22,2	991	+6,3	38,5	1,8	2,1
966 008	Drolshagen, Stadt	7	–12,5	137	–0,7	34,0	2,3	2,4
966 012	Finnentrop	10	+11,1	213	+21,0	24,8	2,5	2,5
966 016	Kirchhundem	17	+6,3	355	+3,8	21,1	2,0	2,4
966 020	Lenne, Stadt	32	+3,2	1 330	+0,5	44,8	2,8	3,9
966 024	Olpe, Stadt	14	–	654	+2,5	37,1	2,1	1,7
966 028	Wenden	3	–	208	–	25,3	1,9	1,9
970 000	Kreis Siegen-Wittgenstein	94	+2,2	4 820	–1,2	51,2	3,2	2,9
970 004	Bad Berleburg, Stadt	22	+4,8	1 109	+2,4	67,8	8,3	3,4
970 008	Burbach	6	–25,0	486	–27,1	44,4	5,4	11,7
970 012	Erndtebrück	2	–	52	–1,9	.	.	.
970 016	Freudenberg, Stadt	5	+25,0	181	+13,1	31,6	1,6	1,7
970 020	Hilchenbach, Stadt	12	–7,7	598	–1,8	56,8	5,5	2,0
970 024	Kreuztal, Stadt	4	–	87	+3,6	39,0	2,1	2,5
970 028	Bad Laasphe, Stadt	9	–10,0	458	–15,2	52,6	3,2	5,0
970 032	Netphen, Stadt	9	+28,6	329	+13,1	37,5	1,8	2,0
970 036	Neunkirchen	2	–33,3	31	–58,7	.	.	.
970 040	Siegen, Stadt	15	+25,0	1 121	+19,5	46,0	1,7	1,5
970 044	Wilnsdorf	8	–	368	–3,2	44,1	2,0	2,0
974 000	Kreis Soest	145	+0,7	8 414	+0,9	56,0	3,4	2,4
974 004	Anröchte	4	+100,0	63	+61,5	33,1	2,4	1,6
974 008	Bad Sassendorf	22	–4,3	1 904	–1,6	82,6	6,4	2,4
974 012	Ense	1	–	12	–	.	.	.
974 016	Erwitte, Stadt	13	–7,1	928	+7,8	65,0	4,1	2,1
974 020	Geseke, Stadt	4	–	954	–0,7	13,0	1,5	1,5
974 024	Lippetal	4	+33,3	45	+28,6	39,9	1,8	1,6
974 028	Lippstadt, Stadt	23	+4,5	1 141	+2,3	60,0	3,6	2,4
974 032	Möhnesee	22	–	1 361	–1,2	53,4	2,9	3,1
974 036	Rüthen, Stadt	12	–	331	+23,5	37,1	1,8	1,7
974 040	Soest, Stadt	13	–7,1	819	–4,4	47,2	1,7	2,0
974 044	Warstein, Stadt	16	–	467	–1,1	51,6	4,0	3,4
974 048	Welter	2	–33,3	61	–33,0	.	.	.
974 052	Werl, Stadt	4	–	186	–2,1	43,7	1,9	2,9
974 056	Wickede (Ruhr)	5	+25,0	142	+11,8	74,2	7,0	3,6
978 000	Kreis Unna	55	–	3 023	–1,7	45,8	1,9	1,6
978 004	Bergkamen, Stadt	5	–	84	–	.	.	.
978 008	Bönen	–	–	–	–	–	–	–
978 012	Fröndenberg/Ruhr, Stadt	5	–	171	–	38,4	1,9	1,4
978 016	Holzwickede	2	+100,0	195	x	.	.	.
978 020	Kamen, Stadt	5	–	483	–16,3	84,5	2,2	1,6
978 024	Lünen, Stadt	10	–	525	–15,9	37,6	1,5	1,2
978 028	Schwerte, Stadt	7	–	391	–	40,9	1,7	2,1
978 032	Selm, Stadt	5	–	437	+1,4	18,8	2,6	2,3
978 036	Unna, Stadt	6	–	325	–0,3	47,7	2,0	2,3
978 040	Werne, Stadt	10	–9,1	412	–6,6	46,0	2,0	1,7
900 000	Reg.-Bez. Arnsberg	1 166	+3,6	72 762	+1,9	45,6	2,4	2,4
	Nordrhein-Westfalen	4 751	+3,8	339 905	+2,0	48,2	2,1	2,0

Anmerkungen Seite 9

Noch: 2.1 Kapazität und Leistung der Beherbergungsstätten nach Verwaltungsbezirken

September 2025

Amtliche Schlüsselnummer	Verwaltungsbezirk	Ankünfte				Übernachtungen			
		aller Gäste	Veränderung ¹⁾	ausländischer Gäste	Veränderung ¹⁾	aller Gäste	Veränderung ¹⁾	ausländischer Gäste	Veränderung ¹⁾
962 000	Märkischer Kreis	19 476	+8,3	1 354	-5,9	36 664	+10,4	3 380	-14,5
962 004	Altena, Stadt	1 582	+16,6	53	-	3 214	+18,8	104	-7,1
962 008	Balve, Stadt	1 933	+41,3	103	+17,0	3 990	+32,6	200	+30,7
962 012	Halver, Stadt	173	+116,3	1	-91,7	571	+232,0	2	-95,9
962 016	Hemer, Stadt	470	+8,8	6	-57,1	1 221	+42,6	63	-7,4
962 020	Herscheid
962 024	Iserlohn, Stadt	4 756	+11,8	399	-5,9	8 415	+20,1	1 167	+30,8
962 028	Kierspe, Stadt
962 032	Lüdenscheid, Stadt	4 237	+10,5	412	-16,8	7 436	+5,2	883	-12,1
962 036	Meinerzhagen, Stadt	1 682	-15,1	40	-51,2	2 839	-8,9	54	-55,0
962 040	Menden (Sauerland), Stadt	921	+4,8	23	-	1 693	+25,6	49	+22,5
962 044	Nachrodt-Wiblingwerde	1 285	-4,3	120	x	2 893	+23,3	299	x
962 048	Neuenrade, Stadt	864	-3,0	64	-23,8	1 357	-16,9	106	-42,7
962 052	Plettenberg, Stadt	1 031	-0,1	86	-15,7	2 028	-31,2	352	-71,3
962 056	Schalksmühle	-	-	-	-	-	-	-	-
962 060	Werdohl, Stadt	152	-30,6	21	x	359	-24,4	54	+285,7
966 000	Kreis Olpe	24 688	+2,9	3 284	-5,1	54 022	-0,3	8 835	-10,7
966 004	Attendorf, Stadt	8 224	+12,8	755	-22,6	15 027	+22,3	1 559	-9,2
966 008	Drolshagen, Stadt	1 451	+10,1	70	-35,8	3 283	-6,4	170	-29,2
966 012	Finnentrop	805	-13,4	110	-17,9	2 047	-9,8	274	-22,2
966 016	Kirchhundem	1 102	-15,5	35	-55,1	2 242	-18,5	84	-50,6
966 020	Lennestadt, Stadt	6 488	-	1 267	+0,6	17 877	-6,1	4 933	-9,2
966 024	Olpe, Stadt	5 772	-0,9	915	+20,7	11 965	-4,8	1 559	+0,1
966 028	Wenden	846	+2,3	132	-8,3	1 581	-9,0	256	-39,6
970 000	Kreis Siegen-Wittgenstein	23 546	+1,7	3 190	-9,3	74 248	+5,9	9 222	+10,5
970 004	Bad Berleburg, Stadt	2 707	-2,7	146	+9,8	22 556	+1,4	495	+12,2
970 008	Burbach	1 207	+16,7	205	+144,0	6 477	+69,4	2 408	+172,7
970 012	Erndtebrück
970 016	Freudenberg, Stadt	1 042	+0,6	158	-4,8	1 714	-7,7	272	-18,8
970 020	Hilchenbach, Stadt	1 883	+13,7	68	-11,7	10 289	+0,5	137	+3,8
970 024	Kreuztal, Stadt	475	-18,5	46	-30,3	1 018	+0,8	114	-27,4
970 028	Bad Laasphe, Stadt	2 295	-30,3	455	-59,0	7 382	-9,1	2 276	-31,0
970 032	Netphen, Stadt	2 015	+9,2	76	+15,2	3 703	+2,3	151	-22,6
970 036	Neunkirchen
970 040	Siegen, Stadt	9 183	+11,0	1 889	+13,8	15 463	+13,3	2 895	+16,5
970 044	Wilnsdorf	2 479	+10,0	121	+28,7	4 872	+7,5	246	+40,6
974 000	Kreis Soest	44 285	-0,8	3 176	+4,4	151 593	-0,4	7 512	+6,9
974 004	Anröchte	264	+23,9	28	-17,6	625	+54,7	46	-37,0
974 008	Bad Sassendorf	7 653	-5,7	214	+2,9	48 634	+1,6	523	+4,6
974 012	Ense
974 016	Erwitte, Stadt	4 603	+3,6	126	-9,4	18 790	-3,3	260	+10,6
974 020	Geseke, Stadt	2 418	-1,8	138	-17,4	3 732	-5,4	211	-24,6
974 024	Lippetal	561	+66,5	118	+93,4	1 037	+20,7	192	+140,0
974 028	Lippstadt, Stadt	6 351	+1,2	794	+45,4	22 947	+2,1	1 941	+57,2
974 032	Möhnesee	8 241	-14,4	253	-13,1	24 129	-10,9	780	+11,3
974 036	Rüthen, Stadt	3 015	+54,2	61	-19,7	5 573	+43,2	105	-28,1
974 040	Soest, Stadt	6 989	-3,9	977	-7,8	12 093	-3,6	1 947	-14,1
974 044	Warstein, Stadt	1 903	+5,3	230	-8,4	7 597	-0,5	776	-23,2
974 048	Welver
974 052	Werl, Stadt	1 317	-4,6	156	-15,7	2 437	+4,0	448	+17,3
974 056	Wickede (Ruhr)	454	-1,3	17	+142,9	3 161	-0,1	62	+181,8
978 000	Kreis Unna	22 903	+4,6	2 804	+34,6	44 054	+4,9	4 492	+19,7
978 004	Bergkamen, Stadt
978 008	Bönen	-	-	-	-	-	-	-	-
978 012	Fröndenberg/Ruhr, Stadt	1 014	+11,1	136	+61,9	1 926	+20,5	191	+24,8
978 016	Holzwickede
978 020	Kamen, Stadt	5 507	-4,7	493	+6,0	12 243	+10,8	778	-4,0
978 024	Lünen, Stadt	3 850	-16,0	512	-4,3	5 924	-18,1	624	-6,0
978 028	Schwerte, Stadt	2 875	+3,5	85	-9,6	4 801	+0,7	177	+20,4
978 032	Selm, Stadt	1 710	+16,2	93	+55,0	4 530	-12,6	216	+45,9
978 036	Unna, Stadt	2 369	+0,2	211	-28,5	4 649	+4,8	485	-15,8
978 040	Werne, Stadt	2 860	+2,2	557	+33,9	5 687	-3,6	965	-4,2
900 000	Reg.-Bez. Arnsberg	429 132	+2,9	63 781	-2,7	1035 809	+3,1	153 681	-0,3
	Nordrhein-Westfalen	2 431 595	+6,3	511 486	+12,0	5 179 250	+5,1	1 008 505	+11,2

Anmerkungen Seite 9

2.2 Kapazität und Leistung der Beherbergungsstätten nach Gemeindegruppen und Betriebsarten

September 2025

Gemeindegruppe Betriebsart	Betriebe		Betten			Mittlere Aufenthaltsdauer ³⁾	
	geöffnete	Veränderung ¹⁾	angebotene	Veränderung ¹⁾	mittlere Auslastung ²⁾	aller Gäste	ausländischer Gäste
Mineral-, Moor-, Sole- und Thermalbäder	226	+2,3	20 392	+3,3	65,3	3,8	1,8
Hotels	68	-1,4	6 068	+2,2	54,5	1,8	1,7
Gasthöfe	2	-	53	-	.	.	.
Pensionen	42	-4,5	1 397	+3,8	.	.	.
Hotels garnis	35	+20,7	2 896	+20,9	43,9	1,7	1,7
Erholungs-, Ferien-, Schulungsheime	10	-	1 449	-0,1	34,6	2,6	3,7
Ferienhäuser, -wohnungen, -zentren	13	+18,2	278	+3,0	44,5	5,2	5,9
Hütten, Jugendherbergen u. Ä.	7	-	608	+1,3	49,5	2,3	2,9
Vorsorge- und Reha-Kliniken	38	-2,6	7 643	-0,5	92,3	22,4	18,0
Campingplätze	11	+10,0	.	.	.	1,9	1,8
Heilklimatische Kurorte	154	+11,6	12 225	+6,3	34,0	3,1	3,6
Hotels	44	+4,8	3 115	+2,7	42,8	2,3	3,0
Gasthöfe	13	-7,1	347	-6,0	.	.	.
Pensionen	17	+6,3	447	+13,2	24,1	2,0	2,0
Hotels garnis	8	-11,1	524	-12,8	39,4	2,0	2,4
Erholungs-, Ferien-, Schulungsheime	14	-	1 014	-0,5	47,9	2,9	3,5
Ferienhäuser, -wohnungen, -zentren	42	+50,0	5 600	+11,2	20,2	4,0	5,0
Hütten, Jugendherbergen u. Ä.	5	-	538	+26,0	.	.	.
Vorsorge- und Reha-Kliniken	3	-	640	+3,2	.	.	.
Campingplätze	8	+14,3	.	.	.	2,0	3,1
Kneippkurorte	139	-2,1	5 436	-0,8	44,4	2,4	3,0
Hotels	35	-2,8	1 983	-2,7	42,0	2,1	3,1
Gasthöfe	13	-	212	-2,8	25,2	1,5	1,9
Pensionen	10	-23,1	180	-17,4	.	.	.
Hotels garnis	10	+11,1	378	+8,0	54,4	2,0	2,1
Erholungs-, Ferien-, Schulungsheime	5	-	261	+4,4	35,2	2,4	-
Ferienhäuser, -wohnungen, -zentren	39	-	1 107	+1,5	30,2	3,1	3,8
Hütten, Jugendherbergen u. Ä.	11	-	994	-	55,1	2,1	2,3
Vorsorge- und Reha-Kliniken	2	-	321	-0,6	.	.	.
Campingplätze	14	-	.	.	.	2,1	2,6
Kneippheilbäder	187	+9,4	11 175	+2,2	59,2	4,9	3,1
Hotels	61	+1,7	4 181	-1,2	54,4	2,8	3,2
Gasthöfe	20	-	498	-0,4	28,3	2,4	3,0
Pensionen	22	-	441	+3,3	.	.	.
Hotels garnis	12	+33,3	439	+28,0	47,9	2,3	2,4
Erholungs-, Ferien-, Schulungsheime	8	-	1 205	+0,4	61,2	6,5	2,0
Ferienhäuser, -wohnungen, -zentren	43	+26,5	1 251	+15,3	26,7	4,3	3,5
Hütten, Jugendherbergen u. Ä.	2	-	186	-	.	.	.
Vorsorge- und Reha-Kliniken	13	-	2 974	+0,4	89,4	26,3	22,0
Campingplätze	6	+100,0	.	.	.	2,2	2,1
Heilbäder zusammen	706	+5,1	49 228	+3,3	53,9	3,7	2,5
Hotels	208	+0,5	15 347	+0,7	50,5	2,1	2,3
Gasthöfe	48	-2,0	1 110	-2,6	26,9	2,3	2,8
Pensionen	91	-4,2	2 465	+3,3	41,9	3,5	2,7
Hotels garnis	65	+16,1	4 237	+14,8	44,7	1,8	1,8
Erholungs-, Ferien-, Schulungsheime	37	-	3 929	+0,2	46,2	3,5	3,6
Ferienhäuser, -wohnungen, -zentren	137	+22,3	8 236	+10,1	23,3	3,9	4,8
Hütten, Jugendherbergen u. Ä.	25	-	2 326	+5,4	49,6	2,2	2,6
Vorsorge- und Reha-Kliniken	56	-1,8	11 578	-0,1	91,9	23,7	19,0
Campingplätze	39	+14,7	.	.	.	2,0	2,3

Anmerkungen Seite 9, siehe auch Hinweis auf Seite 5 zu den Veränderungen einzelner Zugehörigkeiten der Gemeindegruppen

Noch: 2.2 Kapazität und Leistung der Beherbergungsstätten nach Gemeindegruppen und Betriebsarten

September 2025

Gemeindegruppe Betriebsart	Ankünfte				Übernachtungen			
	aller Gäste	Verände- rung ¹⁾	aus- ländischer Gäste	Verände- rung ¹⁾	aller Gäste	Verände- rung ¹⁾	aus- ländischer Gäste	Verände- rung ¹⁾
Mineral-, Moor-, Sole- und Thermalbäder	108 158	+8,8	22 889	+20,0	409 782	+4,1	40 630	+18,8
Hotels	54 930	+6,9	14 295	+11,9	99 262	+9,2	23 974	+15,9
Gasthöfe
Pensionen
Hotels garnis	22 115	+23,2	6 936	+48,5	38 178	+18,4	11 742	+30,9
Erholungs-, Ferien-, Schulungsheime	5 856	+4,7	380	+29,7	15 053	+12,0	1 422	+69,7
Ferienhäuser, -wohnungen, -zentren	707	+28,3	159	+30,3	3 709	+17,8	933	+6,9
Hütten, Jugendherbergen u. Ä.	3 957	-13,1	101	-38,8	9 029	-7,3	295	-24,9
Vorsorge- und Reha-Kliniken	9 439	+5,1	3	-40,0	211 661	+0,2	54	-35,7
Campingplätze	5 322	+5,4	697	-4,7	10 164	-7,1	1 256	-3,3
Heilklimatische Kurorte	41 585	-0,3	9 344	+4,2	128 212	+0,4	34 000	+1,3
Hotels	17 606	+4,3	5 092	+9,9	39 844	+3,8	15 461	+9,5
Gasthöfe
Pensionen	1 593	-0,1	292	+22,2	3 234	-1,3	593	+35,7
Hotels garnis	3 174	+12,8	373	+4,8	6 196	+16,3	899	-6,5
Erholungs-, Ferien-, Schulungsheime	5 052	-2,8	264	+40,4	14 579	+2,4	925	+22,0
Ferienhäuser, -wohnungen, -zentren	8 572	-12,1	3 129	-5,7	33 876	-8,0	15 674	-6,5
Hütten, Jugendherbergen u. Ä.
Vorsorge- und Reha-Kliniken
Campingplätze	1 749	+3,7	72	-39,5	3 574	+11,5	220	-5,2
Kneippkurorte	33 915	+2,8	4 510	+10,2	82 106	+3,5	13 461	+9,8
Hotels	12 137	+10,0	2 473	+15,9	24 953	+6,6	7 776	+11,0
Gasthöfe	1 070	-3,6	100	+17,6	1 604	-9,8	190	-21,8
Pensionen
Hotels garnis	3 157	-2,7	308	+9,2	6 173	+3,1	647	+10,4
Erholungs-, Ferien-, Schulungsheime	1 128	+4,6	—	-100,0	2 756	+8,0	—	-100,0
Ferienhäuser, -wohnungen, -zentren	3 192	+16,5	557	+67,8	9 931	+28,1	2 092	+96,4
Hütten, Jugendherbergen u. Ä.	7 902	-1,3	116	-43,7	16 423	+1,7	269	-36,6
Vorsorge- und Reha-Kliniken
Campingplätze	4 634	-4,0	911	-2,9	9 877	-8,7	2 370	-7,8
Kneippheilbäder	40 961	+0,5	5 854	-3,3	200 253	+2,8	18 255	+11,3
Hotels	24 034	-4,4	4 533	-8,0	68 191	-0,6	14 485	+9,2
Gasthöfe	1 767	+5,3	357	+44,5	4 225	+2,1	1 086	+53,8
Pensionen
Hotels garnis	2 732	+20,9	606	+33,2	6 308	+25,4	1 472	+32,5
Erholungs-, Ferien-, Schulungsheime	3 380	+1,1	9	+80,0	22 107	-2,0	18	—
Ferienhäuser, -wohnungen, -zentren	2 345	+8,4	90	+1,1	10 018	+8,2	316	-12,0
Hütten, Jugendherbergen u. Ä.
Vorsorge- und Reha-Kliniken	3 029	+11,0	1	x	79 802	+4,5	22	x
Campingplätze	876	+16,0	36	-55,6	1 895	+40,4	74	-49,0
Heilbäder zusammen	224 619	+4,5	42 597	+11,5	820 353	+3,1	106 346	+10,3
Hotels	108 707	+4,1	26 393	+7,8	232 250	+4,9	61 696	+12,0
Gasthöfe	3 921	-4,3	577	+28,2	8 917	-6,6	1 598	+27,1
Pensionen	8 971	+0,4	866	-2,6	30 966	-0,6	2 326	-8,3
Hotels garnis	31 178	+18,7	8 223	+42,7	56 855	+17,0	14 760	+26,9
Erholungs-, Ferien-, Schulungsheime	15 416	+1,4	653	+29,1	54 495	+3,2	2 365	+39,6
Ferienhäuser, -wohnungen, -zentren	14 816	-2,6	3 935	+1,9	57 534	+1,0	19 015	-0,2
Hütten, Jugendherbergen u. Ä.	15 561	-1,5	230	-38,7	34 633	+2,9	590	-29,8
Vorsorge- und Reha-Kliniken	13 468	+6,9	4	-20,0	319 193	+1,3	76	-9,5
Campingplätze	12 581	+2,1	1 716	-8,2	25 510	-3,1	3 920	-7,7

Anmerkungen Seite 9, siehe auch Hinweis auf Seite 5 zu den Veränderungen einzelner Zugehörigkeiten der Gemeindegruppen

Noch: 2.2 Kapazität und Leistung der Beherbergungsstätten nach Gemeindegruppen und Betriebsarten

September 2025

Gemeindegruppe Betriebsart	Betriebe		Betten			Mittlere Aufenthaltsdauer ³⁾	
	geöffnete	Veränderung ¹⁾	angebotene	Veränderung ¹⁾	mittlere Auslastung ²⁾	aller Gäste	ausländischer Gäste
Luftkurorte	272	+2,6	11 467	+2,5	45,2	2,6	3,0
Hotels	77	-2,5	3 773	-	46,1	2,1	2,7
Gasthöfe	21	-	526	+8,7	33,8	2,0	3,4
Pensionen	33	-2,9	637	-3,6	41,6	2,6	2,3
Hotels garnis	11	-15,4	256	-5,5	.	.	.
Erholungs-, Ferien-, Schulungsheime	18	-	1 501	-0,3	56,0	3,3	5,0
Ferienhäuser, -wohnungen, -zentren	65	+18,2	2 716	+10,8	37,2	3,5	4,4
Hütten, Jugendherbergen u. Ä.	19	+5,6	1 385	+1,5	50,7	2,0	1,1
Vorsorge- und Reha-Kliniken	2	-	673	-	.	.	.
Campingplätze	26	+4,0	.	.	.	2,1	2,1
Erholungsorte	314	+4,0	13 715	+1,2	45,5	2,4	2,7
Hotels	86	-3,4	4 129	-2,7	44,6	1,8	2,0
Gasthöfe	22	+4,8	368	+1,4	26,9	2,1	3,4
Pensionen	23	-	534	+3,7	34,8	3,0	3,2
Hotels garnis	14	-	412	-1,7	.	.	.
Erholungs-, Ferien-, Schulungsheime	39	+2,6	2 666	+2,9	48,6	2,3	1,7
Ferienhäuser, -wohnungen, -zentren	60	+13,2	2 198	+5,0	31,1	4,0	5,8
Hütten, Jugendherbergen u. Ä.	23	+4,5	2 862	+3,0	52,5	2,4	1,4
Vorsorge- und Reha-Kliniken	4	-	546	-	.	.	.
Campingplätze	43	+13,2	.	.	.	2,3	2,2
Sonstige Gemeinden	3 459	+3,6	265 495	+1,7	47,4	1,9	1,9
Hotels	1 421	+0,1	142 841	+0,3	46,2	1,6	1,8
Gasthöfe	166	-4,6	3 289	-9,0	30,5	1,9	2,5
Pensionen	139	+1,5	3 596	-0,4	41,1	2,9	3,5
Hotels garnis	838	+5,4	62 595	+4,3	47,2	1,7	1,9
Erholungs-, Ferien-, Schulungsheime	228	-	25 481	+0,6	44,8	3,4	3,3
Ferienhäuser, -wohnungen, -zentren	280	+37,3	10 848	+23,3	48,9	3,5	4,3
Hütten, Jugendherbergen u. Ä.	127	-2,3	10 777	-0,9	49,0	2,2	2,1
Vorsorge- und Reha-Kliniken	44	-2,2	6 068	-5,1	96,4	28,8	60,7
Campingplätze	216	+4,3	.	.	.	2,4	2,5
Nordrhein-Westfalen	4 751	+3,8	339 905	+2,0	48,2	2,1	2,0
Hotels	1 792	-0,1	166 090	+0,3	46,6	1,7	1,8
Gasthöfe	257	-3,0	5 293	-5,5	29,8	2,0	2,7
Pensionen	286	-1,0	7 232	+0,9	41,0	3,0	3,2
Hotels garnis	928	+5,7	67 500	+4,8	47,1	1,7	1,9
Erholungs-, Ferien-, Schulungsheime	322	+0,3	33 577	+0,7	45,8	3,3	3,1
Ferienhäuser, -wohnungen, -zentren	542	+27,8	23 998	+15,2	37,2	3,6	4,6
Hütten, Jugendherbergen u. Ä.	194	-0,5	17 350	+0,8	49,8	2,2	2,0
Vorsorge- und Reha-Kliniken	106	-1,9	18 865	-1,7	91,6	25,2	50,3
Campingplätze	324	+6,6	.	.	.	2,3	2,4

Anmerkungen Seite 9, siehe auch Hinweis auf Seite 5 zu den Veränderungen einzelner Zugehörigkeiten der Gemeindegruppen

Noch: 2.2 Kapazität und Leistung der Beherbergungsstätten nach Gemeindegruppen und Betriebsarten

September 2025

Gemeindegruppe Betriebsart	Ankünfte				Übernachtungen			
	aller Gäste	Verände- rung ¹⁾	aus- ländischer Gäste	Verände- rung ¹⁾	aller Gäste	Verände- rung ¹⁾	aus- ländischer Gäste	Verände- rung ¹⁾
Luftkurorte	66 820	+6,1	11 604	+4,6	171 607	+3,4	35 065	+4,7
Hotels	24 283	+3,3	5 474	-4,6	52 172	+0,8	14 886	-1,1
Gasthöfe	2 609	+3,6	369	+41,9	5 335	+27,6	1 256	+202,7
Pensionen	3 070	+8,9	231	-4,5	7 948	-1,2	523	-1,7
Hotels garnis
Erholungs-, Ferien-, Schulungsheime	7 583	-0,5	3	-66,7	25 232	+8,0	15	+66,7
Ferienhäuser, -wohnungen, -zentren	8 540	+12,3	3 058	+16,6	30 312	+4,6	13 557	+3,4
Hütten, Jugendherbergen u. Ä.	10 613	+7,1	96	-69,9	21 080	+4,4	107	-84,2
Vorsorge- und Reha-Kliniken
Campingplätze	7 464	+20,1	1 793	+44,9	15 966	+17,8	3 852	+48,6
Erholungsorte	92 533	-0,5	11 122	-2,2	218 565	+2,7	30 262	-3,5
Hotels	30 952	-0,8	5 345	-4,8	55 170	-1,9	10 919	-5,7
Gasthöfe	1 373	+6,1	139	+6,1	2 950	+2,8	473	+18,0
Pensionen	1 883	-0,6	73	-34,2	5 566	+4,8	235	-53,6
Hotels garnis
Erholungs-, Ferien-, Schulungsheime	16 786	+9,8	413	-32,3	38 890	+15,0	712	-22,9
Ferienhäuser, -wohnungen, -zentren	5 158	-3,5	1 900	-5,4	20 493	+0,6	10 988	-1,1
Hütten, Jugendherbergen u. Ä.	19 152	-6,0	137	-45,6	45 084	+5,2	198	-60,2
Vorsorge- und Reha-Kliniken
Campingplätze	13 884	-3,3	2 675	+18,8	31 571	-4,4	5 855	+5,4
Sonstige Gemeinden	2 047 623	+6,9	446 163	+12,7	3 968 725	+5,8	836 832	+12,2
Hotels	1 201 241	+6,1	292 263	+10,8	1 979 723	+6,2	514 722	+11,0
Gasthöfe	15 600	-2,0	1 694	+2,0	30 036	-3,3	4 212	+4,6
Pensionen	15 241	+5,9	2 510	+28,2	44 279	+5,5	8 708	-9,1
Hotels garnis	508 360	+9,6	126 174	+18,3	887 127	+9,6	236 067	+16,3
Erholungs-, Ferien-, Schulungsheime	101 149	-2,0	1 398	-47,6	341 133	-6,4	4 549	-28,9
Ferienhäuser, -wohnungen, -zentren	45 957	+24,2	8 328	+47,9	159 147	+22,9	35 403	+30,7
Hütten, Jugendherbergen u. Ä.	72 801	+2,3	3 437	-18,9	157 637	+2,2	7 047	-25,7
Vorsorge- und Reha-Kliniken	6 083	+1,7	12	-36,8	175 472	-2,3	728	-43,6
Campingplätze	81 191	+11,4	10 347	+12,6	194 171	+10,3	25 396	+19,9
Nordrhein-Westfalen	2 431 595	+6,3	511 486	+12,0	5 179 250	+5,1	1 008 505	+11,2
Hotels	1 365 183	+5,8	329 475	+10,0	2 319 315	+5,7	602 223	+10,4
Gasthöfe	23 503	-1,4	2 779	+11,1	47 238	-0,9	7 539	+23,6
Pensionen	29 165	+4,0	3 680	+15,0	88 759	+2,6	11 792	-10,4
Hotels garnis	544 555	+10,0	135 417	+19,3	952 740	+9,9	252 578	+16,7
Erholungs-, Ferien-, Schulungsheime	140 934	-0,3	2 467	-35,0	459 750	-3,1	7 641	-15,3
Ferienhäuser, -wohnungen, -zentren	74 471	+14,3	17 221	+21,9	267 486	+13,4	78 963	+12,2
Hütten, Jugendherbergen u. Ä.	118 127	+0,8	3 900	-24,8	258 434	+3,0	7 942	-30,9
Vorsorge- und Reha-Kliniken	20 537	+4,8	16	-33,3	518 310	-0,4	804	-41,5
Campingplätze	115 120	+8,9	16 531	+13,6	267 218	+7,3	39 023	+16,3

Anmerkungen Seite 9, siehe auch Hinweis auf Seite 5 zu den Veränderungen einzelner Zugehörigkeiten der Gemeindegruppen

2.3 Kapazität und Leistung der Beherbergungsstätten nach Reisegebieten und Betriebsarten

September 2025

Reisegebiet Betriebsart	Betriebe		Betten			Mittlere Aufenthaltsdauer ³⁾	
	geöffnete	Veränderung ¹⁾	angebotene	Veränderung ¹⁾	mittlere Auslastung ²⁾	aller Gäste	ausländischer Gäste
Eifel und Region Aachen	412	+6,5	20 744	+4,3	47,6	2,3	2,2
Hotels	109	+0,9	6 406	+2,9	50,3	1,7	1,7
Gasthöfe	12	-7,7	314	-7,6	36,5	1,9	1,7
Pensionen	20	+5,3	339	+10,8	36,5	2,2	1,9
Hotels garnis	66	+8,2	4 078	+11,0	44,6	1,8	1,7
Erholungs-, Ferien-, Schulungsheime	39	-	2 848	-0,5	45,7	3,5	2,1
Ferienhäuser, -wohnungen, -zentren	82	+18,8	3 572	+7,3	39,9	3,9	4,6
Hütten, Jugendherbergen u. Ä.	32	+3,2	2 631	+1,6	50,9	2,4	2,0
Vorsorge- und Reha-Kliniken	5	-	556	+0,4	94,4	23,0	26,5
Campingplätze	47	+11,9	.	.	.	2,3	2,3
Niederrhein	510	+2,6	29 092	+0,8	46,3	2,0	1,9
Hotels	199	+1,0	15 549	+0,2	41,9	1,6	1,7
Gasthöfe	32	-	674	-13,1	.	.	.
Pensionen	22	-8,3	677	-6,4	49,2	2,2	1,7
Hotels garnis	93	+3,3	4 786	+3,2	42,8	1,9	2,0
Erholungs-, Ferien-, Schulungsheime	22	-	2 614	-	53,8	2,6	1,5
Ferienhäuser, -wohnungen, -zentren	52	+20,9	1 526	+38,7	40,5	3,5	3,5
Hütten, Jugendherbergen u. Ä.	24	-	2 139	+0,1	50,4	1,8	1,8
Vorsorge- und Reha-Kliniken	8	-	1 127	-17,1	x	25,7	33,3
Campingplätze	58	+1,8
Münsterland	544	+0,4	28 385	+1,8	47,2	2,4	2,4
Hotels	244	-1,6	13 709	-0,7	45,7	1,8	2,4
Gasthöfe	34	-8,1	544	-13,2	28,0	1,8	2,2
Pensionen	30	-9,1	853	-7,4	35,1	2,7	3,5
Hotels garnis	55	-	3 105	+3,8	47,7	1,7	1,8
Erholungs-, Ferien-, Schulungsheime	44	-	6 387	+4,0	.	.	.
Ferienhäuser, -wohnungen, -zentren	61	+15,1	1 640	+21,6	.	.	.
Hütten, Jugendherbergen u. Ä.	18	+5,9	1 510	+6,9	53,9	2,2	1,9
Vorsorge- und Reha-Kliniken	5	-	637	-0,3	93,5	22,1	-
Campingplätze	53	+6,0	.	.	.	2,8	3,0
Teutoburger Wald	693	+3,9	38 973	+1,6	53,3	3,0	2,4
Hotels	249	+0,8	15 409	+0,4	46,6	1,9	2,1
Gasthöfe	44	-	840	-1,4	25,5	2,0	3,4
Pensionen	87	-	2 329	-0,4	40,9	3,6	3,8
Hotels garnis	87	+10,1	4 694	+10,6	44,6	1,9	2,1
Erholungs-, Ferien-, Schulungsheime	42	-	3 348	-2,1	35,4	2,4	3,6
Ferienhäuser, -wohnungen, -zentren	64	+23,1	1 697	+18,3	34,3	4,8	9,0
Hütten, Jugendherbergen u. Ä.	28	-6,7	2 134	-2,1	45,3	2,2	5,9
Vorsorge- und Reha-Kliniken	38	-	8 522	-	89,0	23,8	11,5
Campingplätze	54	+12,5	.	.	.	2,3	2,7
Sauerland	782	+4,7	42 885	+2,7	43,5	2,9	3,2
Hotels	242	+0,8	14 297	+0,2	44,5	2,1	2,8
Gasthöfe	83	-4,6	1 952	-2,7	.	.	.
Pensionen	83	-2,4	2 004	+4,1	37,9	2,9	2,7
Hotels garnis	37	+5,7	1 594	+1,9	.	.	.
Erholungs-, Ferien-, Schulungsheime	49	-	4 643	+2,0	44,8	3,0	4,6
Ferienhäuser, -wohnungen, -zentren	179	+21,8	12 383	+7,2	.	.	.
Hütten, Jugendherbergen u. Ä.	40	-	2 838	+5,0	.	.	.
Vorsorge- und Reha-Kliniken	19	-5,0	3 174	-0,9	88,6	24,4	-
Campingplätze	50	+13,6	.	.	.	2,2	2,5
Siegerland-Wittgenstein	94	+2,2	4 820	-1,2	51,2	3,2	2,9
Hotels	39	-4,9	2 096	-4,6	44,6	1,9	2,1
Gasthöfe	9	-	164	+0,6	25,7	1,9	2,1
Pensionen	7	-	128	+11,3	30,8	3,0	5,0
Hotels garnis	11	+10,0	503	-13,1	48,9	3,6	7,9
Erholungs-, Ferien-, Schulungsheime	10	-	765	-4,5	41,7	2,4	5,5
Ferienhäuser, -wohnungen, -zentren	11	+37,5	275	+100,7	37,3	2,8	5,1
Hütten, Jugendherbergen u. Ä.	1	-	59	-	.	.	.
Vorsorge- und Reha-Kliniken	4	-	830	+0,2	91,9	30,6	-
Campingplätze	2	-

Anmerkungen Seite 9

Noch: 2.3 Kapazität und Leistung der Beherbergungsstätten nach Reisegebieten und Betriebsarten

September 2025

Reisegebiet Betriebsart	Ankünfte				Übernachtungen			
	aller Gäste	Verände- rung ¹⁾	aus- ländischer Gäste	Verände- rung ¹⁾	aller Gäste	Verände- rung ¹⁾	aus- ländischer Gäste	Verände- rung ¹⁾
Eifel und Region Aachen	146 700	+10,3	38 604	+18,1	333 737	+10,2	83 523	+15,5
Hotels	56 868	+10,7	18 838	+10,4	96 581	+8,2	31 255	+7,6
Gasthöfe	1 758	+3,1	351	+29,5	3 415	+8,6	610	+25,5
Pensionen	1 622	+7,5	375	-1,1	3 619	+11,8	700	-1,3
Hotels garnis	30 199	+16,2	9 083	+34,5	54 561	+14,9	15 836	+27,2
Erholungs-, Ferien-, Schulungsheime	11 228	-3,2	168	-40,6	39 027	-0,2	351	-37,9
Ferienhäuser, -wohnungen, -zentren	10 978	+11,4	5 209	+12,2	42 711	+9,1	24 128	+6,7
Hütten, Jugendherbergen u. Ä.	16 655	-3,9	351	-8,6	40 144	+4,0	708	-6,8
Vorsorge- und Reha-Kliniken	685	+5,2	2	-60,0	15 743	+1,4	53	-36,9
Campingplätze	16 707	+28,9	4 227	+46,0	37 936	+39,2	9 882	+76,7
Niederrhein	221 273	+9,9	38 375	+14,9	449 453	+6,8	73 040	+15,9
Hotels	120 067	+8,4	25 597	+10,7	194 945	+8,2	44 310	+13,0
Gasthöfe
Pensionen	4 635	+10,5	800	+229,2	9 977	+6,2	1 332	+250,5
Hotels garnis	31 955	+11,9	6 227	+24,1	61 405	+13,8	12 765	+16,7
Erholungs-, Ferien-, Schulungsheime	16 036	+3,8	439	-31,8	42 182	+5,0	665	-19,1
Ferienhäuser, -wohnungen, -zentren	5 324	+57,9	1 874	+256,3	18 526	+44,0	6 627	+139,8
Hütten, Jugendherbergen u. Ä.	17 551	+11,8	167	-65,7	32 358	+6,0	300	-70,5
Vorsorge- und Reha-Kliniken	1 466	+5,4	7	-56,3	37 606	-7,7	233	-71,3
Campingplätze
Münsterland	192 948	+0,9	21 509	-12,6	455 232	-2,5	52 357	-3,1
Hotels	105 865	-0,8	13 098	-19,6	187 176	-0,2	31 009	-8,3
Gasthöfe	2 465	-4,2	352	+18,9	4 547	+0,9	788	+26,7
Pensionen	3 310	+1,3	500	+5,9	8 984	-4,0	1 732	-1,6
Hotels garnis	26 192	+4,2	3 646	+0,2	44 437	+0,1	6 467	-3,3
Erholungs-, Ferien-, Schulungsheime
Ferienhäuser, -wohnungen, -zentren
Hütten, Jugendherbergen u. Ä.	11 254	+8,3	279	-31,8	24 426	+16,1	517	-37,4
Vorsorge- und Reha-Kliniken	807	+11,6	-	-	17 868	+1,4	-	-
Campingplätze	19 480	-1,5	2 512	-1,4	54 224	+4,3	7 429	+7,9
Teutoburger Wald	221 338	+4,4	27 039	+18,5	668 212	+3,3	63 597	+18,5
Hotels	115 340	+4,4	17 713	+26,8	215 417	+5,8	36 806	+31,6
Gasthöfe	3 230	-8,1	298	+13,7	6 415	-3,8	1 016	+31,6
Pensionen	8 056	-0,7	677	-1,5	28 599	+0,2	2 539	-14,9
Hotels garnis	33 890	+6,4	5 071	+5,5	62 791	+4,4	10 716	+8,8
Erholungs-, Ferien-, Schulungsheime	14 900	-6,8	383	+27,7	35 522	-2,6	1 381	+83,2
Ferienhäuser, -wohnungen, -zentren	3 647	+29,0	481	+55,7	17 442	+22,3	4 305	+26,5
Hütten, Jugendherbergen u. Ä.	13 234	+5,4	73	-76,0	28 972	+8,1	434	-70,2
Vorsorge- und Reha-Kliniken	9 576	+4,6	2	+100,0	227 657	-	23	-17,9
Campingplätze	19 465	+11,2	2 341	+7,1	45 397	+6,9	6 377	-1,6
Sauerland	205 456	+1,3	25 705	+2,3	591 387	+1,8	82 358	+0,4
Hotels	89 173	-0,9	15 300	+1,4	190 461	-0,8	43 208	+1,6
Gasthöfe
Pensionen	7 733	+1,9	613	-2,5	22 786	-0,6	1 627	+2,4
Hotels garnis
Erholungs-, Ferien-, Schulungsheime	20 511	+3,1	161	-9,0	62 452	+6,6	733	-0,9
Ferienhäuser, -wohnungen, -zentren
Hütten, Jugendherbergen u. Ä.
Vorsorge- und Reha-Kliniken	3 460	+6,6	-	-	84 410	+1,9	-	-
Campingplätze	14 715	+9,6	1 576	+38,7	32 549	+1,1	3 908	+20,8
Siegerland-Wittgenstein	23 546	+1,7	3 190	-9,3	74 248	+5,9	9 222	+10,5
Hotels	14 401	-8,9	2 571	-20,1	27 920	-5,1	5 391	-20,4
Gasthöfe	660	-3,8	57	+14,0	1 263	+5,6	119	+26,6
Pensionen	391	+48,1	12	-25,0	1 183	+14,6	60	-38,8
Hotels garnis	2 057	+38,5	318	+78,7	7 375	+62,9	2 521	+131,3
Erholungs-, Ferien-, Schulungsheime	4 007	+7,4	60	x	9 572	+11,0	330	x
Ferienhäuser, -wohnungen, -zentren	1 080	+284,3	148	x	3 074	+206,8	749	+234,4
Hütten, Jugendherbergen u. Ä.
Vorsorge- und Reha-Kliniken	748	+4,2	-	-	22 883	-1,9	-	-
Campingplätze

Anmerkungen Seite 9

Noch: 2.3 Kapazität und Leistung der Beherbergungsstätten nach Reisegebieten und Betriebsarten

September 2025

Reisegebiet Betriebsart	Betriebe		Betten			Mittlere Aufenthaltsdauer ³⁾	
	geöffnete	Veränderung ¹⁾	angebotene	Veränderung ¹⁾	mittlere Auslastung ²⁾	aller Gäste	ausländischer Gäste
Bergisches Land	185	+12,1	10 300	+5,1	44,8	2,4	2,0
Hotels	75	+7,1	3 869	+3,8	35,6	1,6	1,9
Gasthöfe	5	—	71	+4,4	29,1	2,6	2,4
Pensionen	8	+33,3	177	+50,0	.	.	.
Hotels garnis	23	+27,8	1 052	+18,1	41,1	1,8	1,7
Erholungs-, Ferien-, Schulungsheime	30	—	2 573	—0,4	37,9	1,9	2,7
Ferienhäuser, -wohnungen, -zentren	14	+250,0	291	+182,5	22,7	2,4	2,4
Hütten, Jugendherbergen u. Ä.	11	—	979	—	49,8	2,2	2,1
Vorsorge- und Reha-Kliniken	9	—10,0	1 288	—3,3	92,2	25,8	78,8
Campingplätze	10	—9,1
Bonn und Rhein-Sieg-Kreis	217	+2,8	19 379	+1,5	47,1	2,0	2,0
Hotels	87	—2,2	10 240	—1,7	44,3	1,8	1,9
Gasthöfe	13	+8,3	272	+7,1	.	.	.
Pensionen	5	—	129	—	40,2	6,4	9,9
Hotels garnis	57	—1,7	4 780	+6,7	50,1	2,0	2,0
Erholungs-, Ferien-, Schulungsheime	25	+4,2	2 593	—0,7	46,7	2,3	1,9
Ferienhäuser, -wohnungen, -zentren	14	+100,0	346	+89,1	46,4	4,3	4,4
Hütten, Jugendherbergen u. Ä.	5	—	709	—	.	.	.
Vorsorge- und Reha-Kliniken	3	—	310	+0,6	.	.	.
Campingplätze	8	—	.	.	.	2,0	1,4
Köln und Rhein-Erft-Kreis	350	+4,2	46 238	+1,7	53,7	1,8	1,8
Hotels	140	—2,1	27 047	+0,3	52,7	1,7	1,8
Gasthöfe	6	—	107	+1,9	.	.	.
Pensionen	7	+16,7	219	+19,7	.	.	.
Hotels garnis	158	+6,8	14 656	+3,9	53,0	1,6	1,8
Erholungs-, Ferien-, Schulungsheime	11	—	1 983	—0,1	59,0	15,2	98,8
Ferienhäuser, -wohnungen, -zentren	13	+85,7	537	+27,9	45,5	3,4	3,6
Hütten, Jugendherbergen u. Ä.	4	—	1 251	—	.	.	.
Vorsorge- und Reha-Kliniken	4	—	438	—0,2	90,2	46,5	—
Campingplätze	7	—
Düsseldorf und Kreis Mettmann	311	+5,4	43 711	+3,4	47,0	1,6	1,7
Hotels	121	—	29 492	+3,7	47,3	1,6	1,6
Gasthöfe	4	+33,3	56	—23,3	15,1	2,0	2,4
Pensionen	5	+25,0	66	—12,0	38,5	1,3	1,3
Hotels garnis	153	+2,7	12 400	+1,3	46,8	1,7	1,9
Erholungs-, Ferien-, Schulungsheime	6	—	466	—	.	.	.
Ferienhäuser, -wohnungen, -zentren	13	+225,0	482	+106,9	39,9	2,3	2,3
Hütten, Jugendherbergen u. Ä.	5	—	749	—0,4	.	.	.
Vorsorge- und Reha-Kliniken	—	—	—	—	—	—	—
Campingplätze	4	+33,3
Ruhrgebiet	581	+2,1	49 394	—0,3	47,4	1,9	1,9
Hotels	251	—0,8	25 318	—3,0	45,6	1,6	1,8
Gasthöfe	15	—11,8	299	—11,5	39,2	1,8	1,8
Pensionen	12	—7,7	311	—8,0	40,2	3,0	4,4
Hotels garnis	167	+6,4	14 105	+3,6	44,8	1,7	1,8
Erholungs-, Ferien-, Schulungsheime	36	—	4 325	+1,7	46,6	3,3	5,9
Ferienhäuser, -wohnungen, -zentren	38	+31,0	1 217	+28,0	49,2	4,8	7,0
Hütten, Jugendherbergen u. Ä.	23	—4,2	2 162	—4,6	50,8	2,3	1,8
Vorsorge- und Reha-Kliniken	9	—	1 657	—1,9	96,8	30,1	35,0
Campingplätze	30	—3,2	.	.	.	2,1	1,8
Bergisches Städtedreieck	72	+2,9	5 984	+8,0	46,1	2,1	1,8
Hotels	36	—2,7	2 658	+3,5	46,5	1,6	2,0
Gasthöfe	—	—	—	—	—	—	—
Pensionen	—	—	—	—	—	—	—
Hotels garnis	21	+16,7	1 747	+27,7	.	.	.
Erholungs-, Ferien-, Schulungsheime	8	—	1 032	—2,8	43,4	3,3	2,3
Ferienhäuser, -wohnungen, -zentren	1	—	32	—	.	.	.
Hütten, Jugendherbergen u. Ä.	3	—	189	+3,3	44,1	2,6	4,0
Vorsorge- und Reha-Kliniken	2	—	326	—	.	.	.
Campingplätze	1	—
Nordrhein-Westfalen	4 751	+3,8	339 905	+2,0	48,2	2,1	2,0
Hotels	1 792	—0,1	166 090	+0,3	46,6	1,7	1,8
Gasthöfe	257	—3,0	5 293	—5,5	29,8	2,0	2,7
Pensionen	286	—1,0	7 232	+0,9	41,0	3,0	3,2
Hotels garnis	928	+5,7	67 500	+4,8	47,1	1,7	1,9
Erholungs-, Ferien-, Schulungsheime	322	+0,3	33 577	+0,7	45,8	3,3	3,1
Ferienhäuser, -wohnungen, -zentren	542	+27,8	23 998	+15,2	37,2	3,6	4,6
Hütten, Jugendherbergen u. Ä.	194	—0,5	17 350	+0,8	49,8	2,2	2,0
Vorsorge- und Reha-Kliniken	106	—1,9	18 865	—1,7	91,6	25,2	50,3
Campingplätze	324	+6,6	.	.	.	2,3	2,4

Anmerkungen Seite 9

Noch: 2.3 Kapazität und Leistung der Beherbergungsstätten nach Reisegebieten und Betriebsarten

September 2025

Reisegebiet Betriebsart	Ankünfte				Übernachtungen			
	aller Gäste	Verände- rung ¹⁾	aus- ländischer Gäste	Verände- rung ¹⁾	aller Gäste	Verände- rung ¹⁾	aus- ländischer Gäste	Verände- rung ¹⁾
Bergisches Land	59 553	+6,5	5 725	-7,2	142 228	+3,0	11 225	-13,0
Hotels	25 146	+3,4	3 422	-14,1	41 277	+2,8	6 380	-14,3
Gasthöfe	238	-25,4	14	-48,1	619	+9,4	33	-34,0
Pensionen
Hotels garnis	7 386	+33,1	1 616	+27,6	12 938	+19,5	2 691	+3,3
Erholungs-, Ferien-, Schulungsheime	15 299	+0,4	348	-47,2	29 249	+1,2	951	-42,3
Ferienhäuser, -wohnungen, -zentren	826	+161,4	60	+300,0	1 982	+195,8	144	+396,6
Hütten, Jugendherbergen u. Ä.	6 716	+6,2	23	+283,3	14 632	+0,6	48	x
Vorsorge- und Reha-Kliniken	1 382	-0,6	4	x	35 612	-2,0	315	+52,2
Campingplätze
Bonn und Rhein-Sieg-Kreis	139 616	-1,2	23 553	+12,7	279 743	+1,4	46 590	+4,7
Hotels	76 668	-	16 219	+31,2	136 164	-1,8	31 030	+17,0
Gasthöfe
Pensionen	244	-28,4	62	-22,5	1 554	-19,3	614	-0,5
Hotels garnis	35 104	-0,8	5 711	-12,1	71 893	+7,1	11 196	-17,1
Erholungs-, Ferien-, Schulungsheime	15 987	-10,8	572	-52,6	36 305	-2,5	1 115	-42,1
Ferienhäuser, -wohnungen, -zentren	1 117	+97,0	291	+159,8	4 813	+45,9	1 275	+67,8
Hütten, Jugendherbergen u. Ä.
Vorsorge- und Reha-Kliniken
Campingplätze	2 888	+3,8	538	+32,2	5 789	+7,1	773	+16,1
Köln und Rhein-Erft-Kreis	423 996	+8,2	142 370	+20,2	762 895	+8,0	257 741	+19,0
Hotels	258 171	+9,5	91 769	+20,4	427 742	+10,2	160 898	+20,6
Gasthöfe
Pensionen
Hotels garnis	141 328	+7,7	46 136	+22,0	232 868	+6,8	83 828	+21,3
Erholungs-, Ferien-, Schulungsheime	2 309	+18,5	13	-18,8	35 113	+4,0	1 285	-5,2
Ferienhäuser, -wohnungen, -zentren	2 170	+28,6	788	+35,2	7 334	+24,3	2 866	+26,6
Hütten, Jugendherbergen u. Ä.
Vorsorge- und Reha-Kliniken	255	-3,0	-	-100,0	11 856	-0,2	145	-40,8
Campingplätze
Düsseldorf und Kreis Mettmann	380 322	+10,3	108 552	+15,1	618 768	+10,2	184 677	+14,0
Hotels	268 525	+10,7	78 523	+13,5	418 696	+10,9	128 590	+13,5
Gasthöfe	126	-25,9	22	+15,8	254	-60,1	52	-74,8
Pensionen	576	+41,5	161	+6,6	763	+34,6	217	-10,7
Hotels garnis	100 149	+9,4	28 374	+19,9	174 111	+9,4	52 813	+16,2
Erholungs-, Ferien-, Schulungsheime
Ferienhäuser, -wohnungen, -zentren	2 508	+23,8	828	+20,9	5 724	+40,0	1 888	+31,8
Hütten, Jugendherbergen u. Ä.
Vorsorge- und Reha-Kliniken	-	-	-	-	-	-	-	-
Campingplätze
Ruhrgebiet	377 258	+5,7	68 873	+0,7	721 225	+5,7	129 578	+3,3
Hotels	212 424	+3,2	41 815	-5,5	345 824	+4,1	74 237	-2,1
Gasthöfe	1 900	+3,6	138	+26,6	3 514	+2,6	255	+22,0
Pensionen	1 231	-17,4	152	-24,8	3 747	-2,9	665	-40,7
Hotels garnis	114 254	+13,1	24 603	+15,2	189 360	+12,6	45 349	+15,3
Erholungs-, Ferien-, Schulungsheime	18 319	+0,4	49	-59,2	60 520	-0,3	290	-3,0
Ferienhäuser, -wohnungen, -zentren	3 769	+46,0	944	+33,7	17 948	+23,4	6 606	+19,2
Hütten, Jugendherbergen u. Ä.	14 063	-4,0	341	-45,7	32 142	-2,8	613	-57,0
Vorsorge- und Reha-Kliniken	1 598	+7,0	1	x	48 100	+0,5	35	x
Campingplätze	9 700	+0,7	830	-18,5	20 070	+7,6	1 528	-11,4
Bergisches Städtedreieck	39 589	+20,3	7 991	+29,2	82 122	+12,0	14 597	+20,2
Hotels	22 535	+9,1	4 610	-5,8	37 112	+5,6	9 109	-4,4
Gasthöfe	-	-	-	-	-	-	-	-
Pensionen	-	-	-	-	-	-	-	-
Hotels garnis
Erholungs-, Ferien-, Schulungsheime	3 704	+39,5	6	-72,7	12 383	+6,7	14	-85,6
Ferienhäuser, -wohnungen, -zentren
Hütten, Jugendherbergen u. Ä.	978	+8,1	2	-83,3	2 502	+34,0	8	-33,3
Vorsorge- und Reha-Kliniken
Campingplätze
Nordrhein-Westfalen	2 431 595	+6,3	511 486	+12,0	5 179 250	+5,1	1 008 505	+11,2
Hotels	1 365 183	+5,8	329 475	+10,0	2 319 315	+5,7	602 223	+10,4
Gasthöfe	23 503	-1,4	2 779	+11,1	47 238	-0,9	7 539	+23,6
Pensionen	29 165	+4,0	3 680	+15,0	88 759	+2,6	11 792	-10,4
Hotels garnis	544 555	+10,0	135 417	+19,3	952 740	+9,9	252 578	+16,7
Erholungs-, Ferien-, Schulungsheime	140 934	-0,3	2 467	-35,0	459 750	-3,1	7 641	-15,3
Ferienhäuser, -wohnungen, -zentren	74 471	+14,3	17 221	+21,9	267 486	+13,4	78 963	+12,2
Hütten, Jugendherbergen u. Ä.	118 127	+0,8	3 900	-24,8	258 434	+3,0	7 942	-30,9
Vorsorge- und Reha-Kliniken	20 537	+4,8	16	-33,3	518 310	-0,4	804	-41,5
Campingplätze	115 120	+8,9	16 531	+13,6	267 218	+7,3	39 023	+16,3

Anmerkungen Seite 9

2.4 Leistung der Beherbergungsstätten nach Reisegebieten und Herkunftsländern

September 2025

Reisegebiet Herkunftsland (ständiger Wohnsitz)	Ankünfte		Übernachtungen			Mittlere Aufenthalts- dauer ³⁾
	aller Gäste	Verän- derung ¹⁾	aller Gäste	Verän- derung ¹⁾	Anteil ²⁾	
Eifel und Region Aachen	146 700	+10,3	333 737	+10,2	100	2,3
Bundesrepublik Deutschland	108 096	+7,8	250 214	+8,6	75,0	2,3
Ausland	38 604	+18,1	83 523	+15,5	25,0	2,2
Europa	30 102	+12,2	67 763	+10,6	81,1	2,3
EU-Länder	27 669	+11,5	63 523	+10,5	76,1	2,3
Belgien	4 344	-6,3	8 179	-10,6	9,8	1,9
Bulgarien	127	-2,3	255	-5,2	0,3	2,0
Dänemark	236	-39,2	414	-23,0	0,5	1,8
Estland	15	-21,1	32	+14,3	-	2,1
Finnland	110	-34,1	201	-16,9	0,2	1,8
Frankreich	1 628	+3,6	2 417	-10,6	2,9	1,5
Griechenland	139	+65,5	268	+47,3	0,3	1,9
Republik Irland	163	+9,4	287	+30,5	0,3	1,8
Italien	673	-12,7	1 324	-11,0	1,6	2,0
Kroatien	63	-16,0	117	-18,8	0,1	1,9
Lettland	33	-21,4	62	+26,5	0,1	1,9
Litauen	113	+189,7	255	+136,1	0,3	2,3
Luxemburg	415	+11,6	686	+6,5	0,8	1,7
Malta	29	+262,5	53	+120,8	0,1	1,8
Niederlande	14 102	+22,8	39 671	+18,6	47,5	2,8
Österreich	657	+16,9	1 161	+11,6	1,4	1,8
Polen	800	+40,8	1 358	+26,6	1,6	1,7
Portugal	221	+15,1	335	+22,3	0,4	1,5
Rumänien	294	+35,5	542	+48,1	0,6	1,8
Schweden	294	-3,6	430	+1,2	0,5	1,5
Slowakische Republik	115	+15,0	214	+30,5	0,3	1,9
Slowenien	46	-38,7	92	-43,2	0,1	2,0
Spanien	637	+9,3	1 122	+16,3	1,3	1,8
Tschechische Republik	192	-1,5	384	+10,7	0,5	2,0
Ungarn	279	+153,6	479	+121,8	0,6	1,7
Vereinigtes Königreich	1 921	-0,9	3 117	-1,4	3,7	1,6
Zypern	23	-30,3	68	-26,9	0,1	3,0
Island	6	-33,3	14	-26,3	-	2,3
Norwegen	107	-1,8	149	-	0,2	1,4
Russland	50	+6,4	110	+35,8	0,1	2,2
Schweiz	959	+9,6	1 621	-3,5	1,9	1,7
Türkei	384	+93,9	740	+51,0	0,9	1,9
Ukraine	228	+153,3	305	+36,8	0,4	1,3
sonstige europäische Länder	699	+2,6	1 301	+18,2	1,6	1,9
Afrika	261	+64,2	474	+38,6	0,6	1,8
Republik Südafrika	125	+278,8	221	+81,1	0,3	1,8
sonstige afrikanische Länder	136	+7,9	253	+15,0	0,3	1,9
Asien	2 736	-6,4	5 108	-6,2	6,1	1,9
Arabische Golfstaaten	552	-44,1	980	-43,4	1,2	1,8
Volksrepublik China und Hongkong	729	+36,8	1 161	+15,5	1,4	1,6
Indien	344	+16,2	789	+22,9	0,9	2,3
Israel	191	-7,7	415	-17,3	0,5	2,2
Japan	256	-32,5	487	-23,7	0,6	1,9
Südkorea	163	+44,2	263	+71,9	0,3	1,6
Taiwan	95	-6,9	175	-	0,2	1,8
sonstige asiatische Länder	406	+32,7	838	+39,9	1,0	2,1
Amerika	2 015	+5,6	3 940	+14,3	4,7	2,0
Kanada	240	+17,1	490	+32,4	0,6	2,0
USA	1 477	+10,8	2 827	+24,8	3,4	1,9
sonstige nordamerikanische Länder	3	-50,0	6	-66,7	-	2,0
Mittelamerika und Karibik	88	-7,4	178	-8,7	0,2	2,0
Brasilien	119	-23,2	253	-21,9	0,3	2,1
sonstige südamerikanische Länder	88	-23,5	186	-32,4	0,2	2,1
Australien	148	-12,9	204	-32,5	0,2	1,4
Neuseeland und Ozeanien	23	+35,3	39	-30,4	-	1,7
Ohne Angabe	3 319	+391,0	5 995	+310,6	7,2	1,8

1) Veränderung gegenüber dem Vorjahreszeitraum in % – 2) Bei Übernachtungen von Gästen aus der Bundesrepublik Deutschland und dem Ausland: Anteil an allen Übernachtungen im Bundesgebiet; sonst: Anteil an allen Übernachtungen am Ausland zusammen. – 3) mittlere Aufenthaltsdauer in Tagen = Übernachtungen/ Ankünfte

Noch: 2.4 Leistung der Beherbergungsstätten nach Reisegebieten und Herkunftsländern

September 2025

Reisegebiet Herkunftsland (ständiger Wohnsitz)	Ankünfte		Übernachtungen			Mittlere Aufenthalts- dauer ³⁾
	aller Gäste	Verän- derung ¹⁾	aller Gäste	Verän- derung ¹⁾	Anteil ²⁾	
Niederrhein	221 273	+9,9	449 453	+6,8	100	2,0
Bundesrepublik Deutschland	182 898	+8,9	376 413	+5,2	83,7	2,1
Ausland	38 375	+14,9	73 040	+15,9	16,3	1,9
Europa	27 167	+14,4	52 784	+15,7	72,3	1,9
EU-Länder	23 503	+12,8	45 240	+12,6	61,9	1,9
Belgien	2 208	+30,1	3 510	+31,6	4,8	1,6
Bulgarien	167	-16,1	459	-37,9	0,6	2,7
Dänemark	305	-31,5	508	-16,7	0,7	1,7
Estland	25	-81,3	40	-92,3	0,1	1,6
Finnland	140	-4,1	220	-6,0	0,3	1,6
Frankreich	1 312	+11,9	2 124	+3,3	2,9	1,6
Griechenland	104	-	225	+3,7	0,3	2,2
Republik Irland	100	-4,8	280	+84,2	0,4	2,8
Italien	1 119	+30,0	2 503	+27,8	3,4	2,2
Kroatien	138	-13,8	524	-4,7	0,7	3,8
Lettland	46	+12,2	74	-10,8	0,1	1,6
Litauen	110	+115,7	166	+151,5	0,2	1,5
Luxemburg	342	+46,8	602	+71,0	0,8	1,8
Malta	11	+266,7	11	+83,3	-	1,0
Niederlande	10 589	+6,6	18 122	+5,4	24,8	1,7
Österreich	1 045	+21,7	2 531	+19,2	3,5	2,4
Polen	1 462	+18,4	5 051	+51,0	6,9	3,5
Portugal	147	-	258	-14,3	0,4	1,8
Rumänien	369	-1,6	1 090	-12,7	1,5	3,0
Schweden	435	+37,7	718	+60,3	1,0	1,7
Slowakische Republik	155	+44,9	618	+33,2	0,8	4,0
Slowenien	115	+91,7	378	+45,9	0,5	3,3
Spanien	796	+48,5	1 354	+47,3	1,9	1,7
Tschechische Republik	404	+43,8	852	+25,3	1,2	2,1
Ungarn	145	-5,8	289	+18,0	0,4	2,0
Vereinigtes Königreich	1 693	+14,8	2 693	-0,9	3,7	1,6
Zypern	21	+250,0	40	x	0,1	1,9
Island	16	+300,0	33	+312,5	-	2,1
Norwegen	154	+40,0	318	+61,4	0,4	2,1
Russland	40	-24,5	101	+11,0	0,1	2,5
Schweiz	1 153	+1,1	1 998	-5,8	2,7	1,7
Türkei	717	+39,0	1 428	+27,8	2,0	2,0
Ukraine	211	+47,6	798	+220,5	1,1	3,8
sonstige europäische Länder	1 373	+44,1	2 868	+70,3	3,9	2,1
Afrika	204	+27,5	389	+1,8	0,5	1,9
Republik Südafrika	53	+23,3	71	+18,3	0,1	1,3
sonstige afrikanische Länder	151	+29,1	318	-1,2	0,4	2,1
Asien	1 633	+56,4	3 716	+25,6	5,1	2,3
Arabische Golfstaaten	134	+19,6	448	-38,7	0,6	3,3
Volksrepublik China und Hongkong	720	+104,5	1 454	+65,2	2,0	2,0
Indien	240	+135,3	675	+97,4	0,9	2,8
Israel	65	+8,3	168	+9,8	0,2	2,6
Japan	109	+65,2	285	+96,6	0,4	2,6
Südkorea	46	-19,3	87	-20,9	0,1	1,9
Taiwan	34	-24,4	43	-35,8	0,1	1,3
sonstige asiatische Länder	285	+14,0	556	+4,7	0,8	2,0
Amerika	1 307	-5,4	2 574	-0,2	3,5	2,0
Kanada	95	+37,7	174	-21,6	0,2	1,8
USA	1 005	-12,7	1 959	-3,0	2,7	1,9
sonstige nordamerikanische Länder	3	x	5	x	-	1,7
Mittelamerika und Karibik	42	-27,6	106	+9,3	0,1	2,5
Brasilien	60	-	165	+43,5	0,2	2,8
sonstige südamerikanische Länder	102	+131,8	165	+29,9	0,2	1,6
Australien	80	-42,4	170	-21,3	0,2	2,1
Neuseeland und Ozeanien	23	-62,3	41	-65,3	0,1	1,8
Ohne Angabe	7 961	+16,2	13 366	+20,0	18,3	1,7

Noch: 2.4 Leistung der Beherbergungsstätten nach Reisegebieten und Herkunftsländern

September 2025

Reisegebiet Herkunftsland (ständiger Wohnsitz)	Ankünfte		Übernachtungen			Mittlere Aufenthalts- dauer ³⁾
	aller Gäste	Verän- derung ¹⁾	aller Gäste	Verän- derung ¹⁾	Anteil ²⁾	
Münsterland	192 948	+0,9	455 232	-2,5	100	2,4
Bundesrepublik Deutschland	171 439	+3,0	402 875	-2,4	88,5	2,3
Ausland	21 509	-12,6	52 357	-3,1	11,5	2,4
Europa	16 352	-14,9	39 895	-6,8	76,2	2,4
EU-Länder	14 316	-18,4	35 434	-9,3	67,7	2,5
Belgien	886	-12,0	1 884	-7,2	3,6	2,1
Bulgarien	61	-87,5	742	+35,2	1,4	12,2
Dänemark	775	+3,1	1 318	+14,8	2,5	1,7
Estland	8	-71,4	16	-60,0	-	2,0
Finnland	147	+8,9	267	+13,1	0,5	1,8
Frankreich	639	-11,7	1 073	-20,4	2,0	1,7
Griechenland	74	+48,0	181	+0,6	0,3	2,4
Republik Irland	132	+100,0	322	+114,7	0,6	2,4
Italien	342	-28,0	757	-35,4	1,4	2,2
Kroatien	52	+26,8	434	+109,7	0,8	8,3
Lettland	53	+15,2	91	+1,1	0,2	1,7
Litauen	50	-45,1	125	-23,3	0,2	2,5
Luxemburg	190	+29,3	363	+44,6	0,7	1,9
Malta	7	+16,7	18	+63,6	-	2,6
Niederlande	6 764	-27,5	16 176	-16,2	30,9	2,4
Österreich	616	+10,6	1 230	+15,7	2,3	2,0
Polen	902	+5,1	3 933	-3,8	7,5	4,4
Portugal	81	+24,6	142	-45,2	0,3	1,8
Rumänien	218	-8,4	1 335	-11,0	2,5	6,1
Schweden	686	-14,6	977	-11,7	1,9	1,4
Slowakische Republik	45	-35,7	154	-37,9	0,3	3,4
Slowenien	35	-58,3	106	-82,1	0,2	3,0
Spanien	362	+24,4	785	+7,4	1,5	2,2
Tschechische Republik	187	-8,8	653	+17,2	1,2	3,5
Ungarn	94	+22,1	362	+26,6	0,7	3,9
Vereinigtes Königreich	898	+0,2	1 971	+13,7	3,8	2,2
Zypern	12	x	19	+375,0	-	1,6
Island	10	-54,5	17	-58,5	-	1,7
Norwegen	234	-0,8	504	+26,0	1,0	2,2
Russland	30	+42,9	100	-21,9	0,2	3,3
Schweiz	849	+1,9	1 672	-2,6	3,2	2,0
Türkei	138	+48,4	324	+54,3	0,6	2,3
Ukraine	118	+42,2	354	+87,3	0,7	3,0
sonstige europäische Länder	657	+71,1	1 490	+42,4	2,8	2,3
Afrika	89	+15,6	186	-2,1	0,4	2,1
Republik Südafrika	34	+126,7	64	+52,4	0,1	1,9
sonstige afrikanische Länder	55	-11,3	122	-17,6	0,2	2,2
Asien	775	+11,5	2 901	+36,4	5,5	3,7
Arabische Golfstaaten	62	-3,1	141	-47,8	0,3	2,3
Volksrepublik China und Hongkong	222	-0,4	512	-14,5	1,0	2,3
Indien	89	+67,9	306	+69,1	0,6	3,4
Israel	60	+22,4	225	+94,0	0,4	3,8
Japan	81	-26,4	259	-17,5	0,5	3,2
Südkorea	52	+92,6	137	+80,3	0,3	2,6
Taiwan	25	+78,6	59	+96,7	0,1	2,4
sonstige asiatische Länder	184	+18,7	1 262	+133,3	2,4	6,9
Amerika	984	-27,4	2 492	-13,7	4,8	2,5
Kanada	76	+1,3	237	+36,2	0,5	3,1
USA	733	-32,9	1 811	-19,1	3,5	2,5
sonstige nordamerikanische Länder	6	+20,0	6	-53,8	-	1,0
Mittelamerika und Karibik	38	-19,1	86	-7,5	0,2	2,3
Brasilien	58	-30,1	157	-32,0	0,3	2,7
sonstige südamerikanische Länder	73	+35,2	195	+41,3	0,4	2,7
Australien	80	-32,8	188	-32,9	0,4	2,4
Neuseeland und Ozeanien	27	+3,8	68	+47,8	0,1	2,5
Ohne Angabe	3 202	+2,3	6 627	+15,4	12,7	2,1

Anmerkungen Seite 31

Noch: 2.4 Leistung der Beherbergungsstätten nach Reisegebieten und Herkunftsländern

September 2025

Reisegebiet Herkunftsland (ständiger Wohnsitz)	Ankünfte		Übernachtungen			Mittlere Aufenthalts- dauer ³⁾
	aller Gäste	Verän- derung ¹⁾	aller Gäste	Verän- derung ¹⁾	Anteil ²⁾	
Teutoburger Wald	221 338	+4,4	668 212	+3,3	100	3,0
Bundesrepublik Deutschland	194 299	+2,7	604 615	+1,9	90,5	3,1
Ausland	27 039	+18,5	63 597	+18,5	9,5	2,4
Europa	20 490	+5,5	50 896	+10,2	80,0	2,5
EU-Länder	18 134	+6,8	45 424	+11,4	71,4	2,5
Belgien	1 157	-6,8	2 479	+21,0	3,9	2,1
Bulgarien	74	+25,4	142	+26,8	0,2	1,9
Dänemark	986	+17,0	2 349	+27,1	3,7	2,4
Estland	35	+25,0	61	+45,2	0,1	1,7
Finnland	139	+3,7	243	-6,2	0,4	1,7
Frankreich	1 716	-4,3	3 467	+6,8	5,5	2,0
Griechenland	103	+80,7	287	+51,1	0,5	2,8
Republik Irland	181	+132,1	346	+242,6	0,5	1,9
Italien	1 021	+34,7	2 101	+37,1	3,3	2,1
Kroatien	292	+111,6	601	+64,2	0,9	2,1
Lettland	80	+31,1	377	+72,1	0,6	4,7
Litauen	102	+43,7	578	-35,1	0,9	5,7
Luxemburg	96	-17,2	150	-12,3	0,2	1,6
Malta	5	-50,0	7	-61,1	-	1,4
Niederlande	5 818	+4,2	15 438	+10,2	24,3	2,7
Österreich	1 067	+5,9	2 561	+0,5	4,0	2,4
Polen	1 663	+2,9	4 828	-11,6	7,6	2,9
Portugal	102	-3,8	211	+3,4	0,3	2,1
Rumänien	292	+33,3	1 934	+198,0	3,0	6,6
Schweden	403	-24,4	774	-17,0	1,2	1,9
Slowakische Republik	170	+39,3	871	+117,2	1,4	5,1
Slowenien	136	+34,7	448	+93,9	0,7	3,3
Spanien	754	+17,4	1 506	-0,5	2,4	2,0
Tschechische Republik	409	+10,5	954	+16,1	1,5	2,3
Ungarn	125	-57,0	289	-66,6	0,5	2,3
Vereinigtes Königreich	1 203	+20,7	2 409	+15,8	3,8	2,0
Zypern	5	+150,0	13	+62,5	-	2,6
Island	12	-7,7	24	+33,3	-	2,0
Norwegen	129	+27,7	207	+17,6	0,3	1,6
Russland	55	+111,5	124	+113,8	0,2	2,3
Schweiz	919	-6,0	1 738	-10,8	2,7	1,9
Türkei	216	+29,3	486	-3,4	0,8	2,3
Ukraine	141	-0,7	322	+9,5	0,5	2,3
sonstige europäische Länder	884	-13,8	2 571	+7,0	4,0	2,9
Afrika	123	+51,9	716	+32,6	1,1	5,8
Republik Südafrika	13	-50,0	55	-32,1	0,1	4,2
sonstige afrikanische Länder	110	+100,0	661	+44,0	1,0	6,0
Asien	1 193	+16,6	2 932	+7,5	4,6	2,5
Arabische Golfstaaten	75	-44,9	216	-29,4	0,3	2,9
Volksrepublik China und Hongkong	452	+50,7	961	+36,3	1,5	2,1
Indien	191	+69,0	571	+73,0	0,9	3,0
Israel	36	+56,5	69	+30,2	0,1	1,9
Japan	207	+58,0	503	+102,8	0,8	2,4
Südkorea	46	-25,8	108	+24,1	0,2	2,3
Taiwan	34	+9,7	46	-34,3	0,1	1,4
sonstige asiatische Länder	152	-33,0	458	-50,6	0,7	3,0
Amerika	1 001	+6,8	2 639	+21,4	4,1	2,6
Kanada	87	+20,8	222	+57,4	0,3	2,6
USA	753	+23,6	1 958	+29,0	3,1	2,6
sonstige nordamerikanische Länder	13	+160,0	15	+36,4	-	1,2
Mittelamerika und Karibik	51	-7,3	221	+66,2	0,3	4,3
Brasilien	67	-57,3	154	-43,8	0,2	2,3
sonstige südamerikanische Länder	30	-23,1	69	-28,9	0,1	2,3
Australien	114	+90,0	266	+67,3	0,4	2,3
Neuseeland und Ozeanien	14	-26,3	24	-41,5	-	1,7
Ohne Angabe	4 104	+221,9	6 124	+225,6	9,6	1,5

Noch: 2.4 Leistung der Beherbergungsstätten nach Reisegebieten und Herkunftsländern

September 2025

Reisegebiet Herkunftsland (ständiger Wohnsitz)	Ankünfte		Übernachtungen			Mittlere Aufenthalts- dauer ³⁾
	aller Gäste	Verän- derung ¹⁾	aller Gäste	Verän- derung ¹⁾	Anteil ²⁾	
Sauerland	205 456	+1,3	591 387	+1,8	100	2,9
Bundesrepublik Deutschland	179 751	+1,2	509 029	+2,1	86,1	2,8
Ausland	25 705	+2,3	82 358	+0,4	13,9	3,2
Europa	23 656	+3,0	78 072	+1,0	94,8	3,3
EU-Länder	22 947	+3,9	76 350	+2,0	92,7	3,3
Belgien	1 976	-1,7	6 115	-7,4	7,4	3,1
Bulgarien	34	-22,7	183	+25,3	0,2	5,4
Dänemark	396	+2,9	1 078	+4,8	1,3	2,7
Estland	15	-	36	-32,1	-	2,4
Finnland	36	+12,5	70	+22,8	0,1	1,9
Frankreich	448	-7,8	859	-4,2	1,0	1,9
Griechenland	29	-3,3	75	-38,5	0,1	2,6
Republik Irland	23	+64,3	39	+50,0	-	1,7
Italien	282	+1,8	587	-10,2	0,7	2,1
Kroatien	31	+14,8	76	-1,3	0,1	2,5
Lettland	12	+200,0	16	+300,0	-	1,3
Litauen	32	-8,6	667	+172,2	0,8	20,8
Luxemburg	78	-1,3	135	-41,8	0,2	1,7
Malta	2	-	2	-80,0	-	1,0
Niederlande	17 256	+5,7	59 942	+1,7	72,8	3,5
Österreich	416	-8,0	918	-5,9	1,1	2,2
Polen	582	+17,3	2 267	+23,7	2,8	3,9
Portugal	39	-47,3	78	-58,9	0,1	2,0
Rumänien	60	-1,6	312	-1,0	0,4	5,2
Schweden	151	-31,1	244	-31,8	0,3	1,6
Slowakische Republik	55	-12,7	378	+140,8	0,5	6,9
Slowenien	24	-	50	-13,8	0,1	2,1
Spanien	185	-3,1	404	-12,4	0,5	2,2
Tschechische Republik	259	+33,5	682	+34,3	0,8	2,6
Ungarn	59	+13,5	218	+147,7	0,3	3,7
Vereinigtes Königreich	466	-3,1	918	+12,5	1,1	2,0
Zypern	1	x	1	x	-	1,0
Island	4	+100,0	8	+300,0	-	2,0
Norwegen	77	+18,5	128	-5,9	0,2	1,7
Russland	10	+66,7	22	+22,2	-	2,2
Schweiz	386	-24,8	927	-21,5	1,1	2,4
Türkei	62	-19,5	149	-60,5	0,2	2,4
Ukraine	42	+75,0	150	+64,8	0,2	3,6
sonstige europäische Länder	128	-38,8	338	-48,0	0,4	2,6
Afrika	44	+12,8	137	+34,3	0,2	3,1
Republik Südafrika	10	-33,3	35	-38,6	-	3,5
sonstige afrikanische Länder	34	+41,7	102	+126,7	0,1	3,0
Asien	404	-23,6	1 039	-27,0	1,3	2,6
Arabische Golfstaaten	32	+39,1	84	+50,0	0,1	2,6
Volksrepublik China und Hongkong	135	-50,5	293	-61,2	0,4	2,2
Indien	53	+17,8	250	+16,8	0,3	4,7
Israel	6	-57,1	12	-60,0	-	2,0
Japan	51	+18,6	75	-2,6	0,1	1,5
Südkorea	28	+55,6	75	+141,9	0,1	2,7
Taiwan	26	-3,7	50	+6,4	0,1	1,9
sonstige asiatische Länder	73	-15,1	200	-6,1	0,2	2,7
Amerika	340	-23,3	882	-12,8	1,1	2,6
Kanada	37	-33,9	80	-29,8	0,1	2,2
USA	217	-34,4	519	-29,8	0,6	2,4
sonstige nordamerikanische Länder	4	+33,3	7	-53,3	-	1,8
Mittelamerika und Karibik	34	+126,7	121	+116,1	0,1	3,6
Brasilien	15	-25,0	43	+10,3	0,1	2,9
sonstige südamerikanische Länder	33	+83,3	112	+133,3	0,1	3,4
Australien	29	-	51	+8,5	0,1	1,8
Neuseeland und Ozeanien	2	-77,8	4	-84,0	-	2,0
Ohne Angabe	1 230	+11,0	2 173	+3,1	2,6	1,8

Anmerkungen Seite 31

Noch: 2.4 Leistung der Beherbergungsstätten nach Reisegebieten und Herkunftsländern

September 2025

Reisegebiet Herkunftsland (ständiger Wohnsitz)	Ankünfte		Übernachtungen			Mittlere Aufenthalts- dauer ³⁾
	aller Gäste	Verän- derung ¹⁾	aller Gäste	Verän- derung ¹⁾	Anteil ²⁾	
Siegerland-Wittgenstein	23 546	+1,7	74 248	+5,9	100	3,2
Bundesrepublik Deutschland	20 356	+3,6	65 026	+5,3	87,6	3,2
Ausland	3 190	-9,3	9 222	+10,5	12,4	2,9
Europa	2 371	-18,6	7 720	+6,1	83,7	3,3
EU-Länder	2 154	-19,3	7 242	+6,7	78,5	3,4
Belgien	123	-50,0	288	-48,0	3,1	2,3
Bulgarien	5	+25,0	12	+71,4	0,1	2,4
Dänemark	58	+28,9	134	+86,1	1,5	2,3
Estland	5	+25,0	9	+50,0	0,1	1,8
Finnland	18	+20,0	38	+111,1	0,4	2,1
Frankreich	158	-4,8	240	-5,5	2,6	1,5
Griechenland	15	+114,3	16	+33,3	0,2	1,1
Republik Irland	8	-50,0	16	-46,7	0,2	2,0
Italien	129	+43,3	175	+19,9	1,9	1,4
Kroatien	10	-33,3	18	-25,0	0,2	1,8
Lettland	1	-66,7	1	-96,9	-	1,0
Litauen	17	+70,0	28	+75,0	0,3	1,6
Luxemburg	9	-25,0	14	-12,5	0,2	1,6
Malta	-	-	-	-	-	-
Niederlande	788	-41,5	2 877	-21,6	31,2	3,7
Österreich	128	-18,5	199	-28,2	2,2	1,6
Polen	219	+99,1	2 228	+144,8	24,2	10,2
Portugal	22	x	30	x	0,3	1,4
Rumänien	42	+366,7	55	+266,7	0,6	1,3
Schweden	59	-	275	+231,3	3,0	4,7
Slowakische Republik	8	-46,7	20	-63,0	0,2	2,5
Slowenien	12	+100,0	26	+333,3	0,3	2,2
Spanien	70	+55,6	101	-12,2	1,1	1,4
Tschechische Republik	49	-32,9	90	-13,5	1,0	1,8
Ungarn	17	-22,7	33	-34,0	0,4	1,9
Vereinigtes Königreich	184	+4,5	319	+13,9	3,5	1,7
Zypern	-	-	-	-	-	-
Island	2	-75,0	5	-68,8	0,1	2,5
Norwegen	33	+200,0	45	+136,8	0,5	1,4
Russland	1	-95,7	1	-96,0	-	1,0
Schweiz	123	-	174	-3,3	1,9	1,4
Türkei	35	+25,0	69	+25,5	0,7	2,0
Ukraine	10	-47,4	14	-53,3	0,2	1,4
sonstige europäische Länder	13	-58,1	170	+4,3	1,8	13,1
Afrika	18	-10,0	35	-41,7	0,4	1,9
Republik Südafrika	-	-100,0	10	+42,9	0,1	-
sonstige afrikanische Länder	18	+38,5	25	-52,8	0,3	1,4
Asien	224	-28,4	379	-29,2	4,1	1,7
Arabische Golfstaaten	9	+80,0	19	+18,8	0,2	2,1
Volksrepublik China und Hongkong	80	+6,7	129	+24,0	1,4	1,6
Indien	31	+19,2	68	+11,5	0,7	2,2
Israel	11	-47,6	12	-78,2	0,1	1,1
Japan	19	-36,7	37	-30,2	0,4	1,9
Südkorea	37	-67,8	55	-59,3	0,6	1,5
Taiwan	4	-50,0	4	-66,7	-	1,0
sonstige asiatische Länder	33	-	55	-44,4	0,6	1,7
Amerika	298	+45,4	586	+77,6	6,4	2,0
Kanada	41	+215,4	52	+100,0	0,6	1,3
USA	237	+51,0	504	+116,3	5,5	2,1
sonstige nordamerikanische Länder	-	-	-	-	-	-
Mittelamerika und Karibik	5	-	12	-7,7	0,1	2,4
Brasilien	8	-68,0	11	-71,1	0,1	1,4
sonstige südamerikanische Länder	7	+40,0	7	-65,0	0,1	1,0
Australien	21	-	38	+26,7	0,4	1,8
Neuseeland und Ozeanien	14	+55,6	59	+436,4	0,6	4,2
Ohne Angabe	244	x	405	+293,2	4,4	1,7

Noch: 2.4 Leistung der Beherbergungsstätten nach Reisegebieten und Herkunftsländern

September 2025

Reisegebiet Herkunftsland (ständiger Wohnsitz)	Ankünfte		Übernachtungen			Mittlere Aufenthalts- dauer ³⁾
	aller Gäste	Verän- derung ¹⁾	aller Gäste	Verän- derung ¹⁾	Anteil ²⁾	
Bergisches Land	59 553	+6,5	142 228	+3,0	100	2,4
Bundesrepublik Deutschland	53 828	+8,2	131 003	+4,7	92,1	2,4
Ausland	5 725	-7,2	11 225	-13,0	7,9	2,0
Europa	3 787	-12,7	7 899	-16,0	70,4	2,1
EU-Länder	3 155	-19,0	6 622	-17,1	59,0	2,1
Belgien	368	-9,8	539	-18,7	4,8	1,5
Bulgarien	20	-13,0	53	-49,0	0,5	2,7
Dänemark	121	-25,8	224	-20,0	2,0	1,9
Estland	14	x	25	+316,7	0,2	1,8
Finnland	13	-75,9	17	-83,5	0,2	1,3
Frankreich	274	-28,1	450	-29,6	4,0	1,6
Griechenland	14	-17,6	34	-15,0	0,3	2,4
Republik Irland	34	+100,0	68	+151,9	0,6	2,0
Italien	122	-21,8	343	+27,5	3,1	2,8
Kroatien	12	-75,5	36	-66,4	0,3	3,0
Lettland	3	-78,6	5	-86,1	–	1,7
Litauen	17	-19,0	40	-7,0	0,4	2,4
Luxemburg	78	+30,0	421	+43,7	3,8	5,4
Malta	2	-66,7	8	-20,0	0,1	4,0
Niederlande	863	-20,5	1 408	-24,2	12,5	1,6
Österreich	203	-15,4	334	-23,0	3,0	1,6
Polen	223	-12,2	525	-27,3	4,7	2,4
Portugal	20	–	41	-28,1	0,4	2,1
Rumänien	96	+20,0	556	+23,8	5,0	5,8
Schweden	49	-42,4	95	-34,5	0,8	1,9
Slowakische Republik	29	-25,6	129	-27,5	1,1	4,4
Slowenien	10	-65,5	49	-60,2	0,4	4,9
Spanien	171	+7,5	338	-14,4	3,0	2,0
Tschechische Republik	95	-20,2	260	+4,8	2,3	2,7
Ungarn	52	+30,0	142	+102,9	1,3	2,7
Vereinigtes Königreich	243	-31,9	455	-31,3	4,1	1,9
Zypern	9	-50,0	27	-10,0	0,2	3,0
Island	1	x	1	x	–	1,0
Norwegen	25	+25,0	41	-35,9	0,4	1,6
Russland	11	+266,7	20	+233,3	0,2	1,8
Schweiz	298	+9,2	510	-3,4	4,5	1,7
Türkei	135	+110,9	239	+56,2	2,1	1,8
Ukraine	27	–	56	-5,1	0,5	2,1
sonstige europäische Länder	135	+136,8	410	-32,3	3,7	3,0
Afrika	28	-34,9	80	-42,0	0,7	2,9
Republik Südafrika	12	+20,0	46	+91,7	0,4	3,8
sonstige afrikanische Länder	16	-51,5	34	-70,2	0,3	2,1
Asien	295	-32,3	707	-36,5	6,3	2,4
Arabische Golfstaaten	16	-72,4	24	-71,8	0,2	1,5
Volksrepublik China und Hongkong	87	-32,0	184	-27,0	1,6	2,1
Indien	49	+8,9	160	-43,1	1,4	3,3
Israel	10	-69,7	21	-69,1	0,2	2,1
Japan	51	-15,0	112	-1,8	1,0	2,2
Südkorea	19	-17,4	40	-18,4	0,4	2,1
Taiwan	3	-62,5	5	-78,3	–	1,7
sonstige asiatische Länder	60	-25,9	161	-33,5	1,4	2,7
Amerika	328	-16,8	639	-22,6	5,7	1,9
Kanada	31	-20,5	60	-36,8	0,5	1,9
USA	208	-19,1	381	-25,1	3,4	1,8
sonstige nordamerikanische Länder	1	-75,0	1	-90,9	–	1,0
Mittelamerika und Karibik	19	+18,8	61	+79,4	0,5	3,2
Brasilien	30	-41,2	66	-34,0	0,6	2,2
sonstige südamerikanische Länder	39	+44,4	70	-9,1	0,6	1,8
Australien	25	+38,9	56	+100,0	0,5	2,2
Neuseeland und Ozeanien	1	-87,5	2	-83,3	–	2,0
Ohne Angabe	1 261	+36,0	1 842	+33,6	16,4	1,5

Anmerkungen Seite 31

Noch: 2.4 Leistung der Beherbergungsstätten nach Reisegebieten und Herkunftsländern

September 2025

Reisegebiet Herkunftsland (ständiger Wohnsitz)	Ankünfte		Übernachtungen			Mittlere Aufenthalts- dauer ³⁾
	aller Gäste	Verän- derung ¹⁾	aller Gäste	Verän- derung ¹⁾	Anteil ²⁾	
Bonn und Rhein-Sieg-Kreis	139 616	-1,2	279 743	+1,4	100	2,0
Bundesrepublik Deutschland	116 063	-3,6	233 153	+0,8	83,3	2,0
Ausland	23 553	+12,7	46 590	+4,7	16,7	2,0
Europa	14 058	-0,4	29 058	+5,3	62,4	2,1
EU-Länder	12 308	+2,2	25 068	+6,1	53,8	2,0
Belgien	1 494	+13,8	3 088	+44,1	6,6	2,1
Bulgarien	79	+43,6	148	+17,5	0,3	1,9
Dänemark	205	-13,9	467	-12,7	1,0	2,3
Estland	18	+12,5	36	+33,3	0,1	2,0
Finnland	110	-11,3	222	-6,7	0,5	2,0
Frankreich	811	-19,5	1 589	-11,8	3,4	2,0
Griechenland	129	+13,2	325	+7,6	0,7	2,5
Republik Irland	124	+18,1	275	+19,6	0,6	2,2
Italien	529	-27,3	1 310	-16,2	2,8	2,5
Kroatien	73	-19,8	159	-34,3	0,3	2,2
Lettland	14	-22,2	29	-34,1	0,1	2,1
Litauen	30	-62,0	72	-56,6	0,2	2,4
Luxemburg	240	-18,6	388	-14,0	0,8	1,6
Malta	4	-69,2	14	-57,6	-	3,5
Niederlande	4 554	+42,6	7 726	+54,1	16,6	1,7
Österreich	714	-21,9	1 546	-32,0	3,3	2,2
Polen	472	-26,4	1 343	-15,5	2,9	2,8
Portugal	81	-34,1	227	-18,1	0,5	2,8
Rumänien	91	-45,5	210	-63,3	0,5	2,3
Schweden	213	-2,7	399	-8,3	0,9	1,9
Slowakische Republik	88	-31,8	315	-14,2	0,7	3,6
Slowenien	42	-14,3	206	-43,9	0,4	4,9
Spanien	498	-3,7	1 048	-11,9	2,2	2,1
Tschechische Republik	205	-18,7	437	-12,1	0,9	2,1
Ungarn	167	-7,2	545	+50,1	1,2	3,3
Vereinigtes Königreich	1 314	-9,4	2 924	+6,1	6,3	2,2
Zypern	9	-	20	-	-	2,2
Island	5	-66,7	21	-22,2	-	4,2
Norwegen	77	-28,7	192	-1,5	0,4	2,5
Russland	32	+18,5	60	-24,1	0,1	1,9
Schweiz	947	-19,7	1 892	-9,3	4,1	2,0
Türkei	209	+7,2	484	-2,2	1,0	2,3
Ukraine	109	-2,7	204	-10,5	0,4	1,9
sonstige europäische Länder	371	-16,4	1 137	+31,6	2,4	3,1
Afrika	288	-20,9	1 102	-31,0	2,4	3,8
Republik Südafrika	28	-39,1	97	-65,7	0,2	3,5
sonstige afrikanische Länder	260	-18,2	1 005	-23,5	2,2	3,9
Asien	1 596	-22,9	4 381	-28,9	9,4	2,7
Arabische Golfstaaten	297	-34,0	876	-27,2	1,9	2,9
Volksrepublik China und Hongkong	511	-17,6	1 345	-20,6	2,9	2,6
Indien	161	-39,9	537	-50,7	1,2	3,3
Israel	54	-35,7	184	+12,2	0,4	3,4
Japan	137	+6,2	326	-17,3	0,7	2,4
Südkorea	59	-34,4	126	-58,6	0,3	2,1
Taiwan	33	-62,1	94	-21,0	0,2	2,8
sonstige asiatische Länder	344	+0,3	893	-24,9	1,9	2,6
Amerika	2 095	+1,5	5 273	+5,0	11,3	2,5
Kanada	132	-29,4	357	-23,4	0,8	2,7
USA	1 443	-2,0	3 863	+13,4	8,3	2,7
sonstige nordamerikanische Länder	294	x	297	x	0,6	1,0
Mittelamerika und Karibik	54	-50,0	225	-32,0	0,5	4,2
Brasilien	78	-53,0	253	-48,8	0,5	3,2
sonstige südamerikanische Länder	94	-16,8	278	-6,4	0,6	3,0
Australien	94	-36,5	266	-4,0	0,6	2,8
Neuseeland und Ozeanien	41	+57,7	140	+137,3	0,3	3,4
Ohne Angabe	5 381	+155,6	6 370	+67,3	13,7	1,2

Noch: 2.4 Leistung der Beherbergungsstätten nach Reisegebieten und Herkunftsländern

September 2025

Reisegebiet Herkunftsland (ständiger Wohnsitz)	Ankünfte		Übernachtungen			Mittlere Aufenthalts- dauer ³⁾
	aller Gäste	Verän- derung ¹⁾	aller Gäste	Verän- derung ¹⁾	Anteil ²⁾	
Köln und Rhein-Erft-Kreis	423 996	+8,2	762 895	+8,0	100	1,8
Bundesrepublik Deutschland	281 626	+3,1	505 154	+3,1	66,2	1,8
Ausland	142 370	+20,2	257 741	+19,0	33,8	1,8
Europa	85 657	+13,5	160 559	+13,2	62,3	1,9
EU-Länder	68 943	+13,0	130 593	+13,7	50,7	1,9
Belgien	7 022	+4,5	10 248	+6,1	4,0	1,5
Bulgarien	541	-1,3	1 543	+1,6	0,6	2,9
Dänemark	1 167	-24,7	2 077	-30,5	0,8	1,8
Estland	605	+306,0	1 098	+306,7	0,4	1,8
Finnland	555	+38,4	1 072	+22,5	0,4	1,9
Frankreich	6 263	+20,2	10 488	+19,5	4,1	1,7
Griechenland	624	+45,8	1 292	+41,7	0,5	2,1
Republik Irland	1 230	+16,4	2 467	+8,9	1,0	2,0
Italien	3 579	+18,6	7 437	+22,5	2,9	2,1
Kroatien	386	+0,8	1 038	+50,0	0,4	2,7
Lettland	197	+11,3	408	+3,8	0,2	2,1
Litauen	354	+28,3	707	+18,0	0,3	2,0
Luxemburg	1 759	-10,1	2 517	-6,2	1,0	1,4
Malta	193	+27,0	412	+29,2	0,2	2,1
Niederlande	13 353	+0,5	21 650	+0,7	8,4	1,6
Österreich	3 852	+2,1	7 400	-0,9	2,9	1,9
Polen	2 690	+27,7	6 510	+12,2	2,5	2,4
Portugal	834	+11,1	1 777	+19,7	0,7	2,1
Rumänien	897	+40,8	2 039	+17,7	0,8	2,3
Schweden	1 316	+8,0	2 287	+3,9	0,9	1,7
Slowakische Republik	358	+59,1	884	+90,1	0,3	2,5
Slowenien	301	+98,0	796	+155,1	0,3	2,6
Spanien	4 499	+30,9	8 797	+28,4	3,4	2,0
Tschechische Republik	1 510	+22,8	8 214	+27,6	3,2	5,4
Ungarn	501	-22,8	1 128	-25,7	0,4	2,3
Vereinigtes Königreich	14 211	+24,8	25 897	+25,1	10,0	1,8
Zypern	146	+0,7	410	+6,5	0,2	2,8
Island	126	-3,1	239	-3,2	0,1	1,9
Norwegen	449	+2,5	793	-0,6	0,3	1,8
Russland	468	+38,5	1 003	+28,3	0,4	2,1
Schweiz	5 302	+6,0	9 412	+3,8	3,7	1,8
Türkei	3 299	+45,5	6 011	+45,8	2,3	1,8
Ukraine	860	+27,8	2 214	+80,7	0,9	2,6
sonstige europäische Länder	6 210	+10,4	10 294	-3,3	4,0	1,7
Afrika	1 026	+16,7	2 150	+16,4	0,8	2,1
Republik Südafrika	228	-	505	+0,2	0,2	2,2
sonstige afrikanische Länder	798	+22,6	1 645	+22,5	0,6	2,1
Asien	11 563	+14,4	22 909	+9,2	8,9	2,0
Arabische Golfstaaten	1 029	-9,7	2 334	-5,4	0,9	2,3
Volksrepublik China und Hongkong	3 963	+12,3	7 161	+6,1	2,8	1,8
Indien	1 210	+60,1	2 329	+56,7	0,9	1,9
Israel	724	+15,3	1 702	+31,1	0,7	2,4
Japan	1 249	+10,9	1 898	-3,8	0,7	1,5
Südkorea	798	+61,9	1 172	+44,7	0,5	1,5
Taiwan	417	+4,3	752	-6,8	0,3	1,8
sonstige asiatische Länder	2 173	+6,5	5 561	+3,1	2,2	2,6
Amerika	17 745	-1,1	29 830	+1,3	11,6	1,7
Kanada	1 640	+11,4	2 923	+2,9	1,1	1,8
USA	13 512	-2,8	21 632	+0,7	8,4	1,6
sonstige nordamerikanische Länder	173	+84,0	383	+50,8	0,1	2,2
Mittelamerika und Karibik	610	-22,3	1 254	-14,2	0,5	2,1
Brasilien	892	-5,2	1 815	-2,8	0,7	2,0
sonstige südamerikanische Länder	918	+21,3	1 823	+18,0	0,7	2,0
Australien	1 457	+9,7	2 814	+8,9	1,1	1,9
Neuseeland und Ozeanien	312	+14,7	544	+5,8	0,2	1,7
Ohne Angabe	24 610	+98,7	38 935	+100,6	15,1	1,6

Anmerkungen Seite 31

Noch: 2.4 Leistung der Beherbergungsstätten nach Reisegebieten und Herkunftsländern

September 2025

Reisegebiet Herkunftsland (ständiger Wohnsitz)	Ankünfte		Übernachtungen			Mittlere Aufenthalts- dauer ³⁾
	aller Gäste	Verän- derung ¹⁾	aller Gäste	Verän- derung ¹⁾	Anteil ²⁾	
Düsseldorf und Kreis Mettmann	380 322	+10,3	618 768	+10,2	100	1,6
Bundesrepublik Deutschland	271 770	+8,5	434 091	+8,6	70,2	1,6
Ausland	108 552	+15,1	184 677	+14,0	29,8	1,7
Europa	70 477	+15,7	118 202	+16,9	64,0	1,7
EU-Länder	59 639	+17,8	99 149	+19,0	53,7	1,7
Belgien	3 552	+3,0	5 380	+7,1	2,9	1,5
Bulgarien	349	+63,8	654	+56,1	0,4	1,9
Dänemark	2 032	+37,2	2 804	+16,8	1,5	1,4
Estland	204	-9,3	370	-7,5	0,2	1,8
Finnland	897	+21,9	1 595	+24,0	0,9	1,8
Frankreich	3 962	+6,9	6 250	+8,5	3,4	1,6
Griechenland	672	+19,4	1 338	+18,1	0,7	2,0
Republik Irland	835	+5,7	1 360	+1,9	0,7	1,6
Italien	4 168	+29,1	7 816	+26,7	4,2	1,9
Kroatien	348	+9,1	553	-59,7	0,3	1,6
Lettland	210	+20,7	363	+29,2	0,2	1,7
Litauen	397	+92,7	653	+83,9	0,4	1,6
Luxemburg	1 203	+38,4	1 751	+43,5	0,9	1,5
Malta	163	+77,2	577	+277,1	0,3	3,5
Niederlande	13 935	+22,8	20 450	+28,4	11,1	1,5
Österreich	3 972	+24,0	6 711	+21,3	3,6	1,7
Polen	3 012	+29,9	6 241	+37,6	3,4	2,1
Portugal	818	+29,4	1 355	+25,2	0,7	1,7
Rumänien	862	+19,7	1 625	+40,6	0,9	1,9
Schweden	1 959	+4,8	2 846	+1,5	1,5	1,5
Slowakische Republik	369	+12,5	878	+15,2	0,5	2,4
Slowenien	340	+4,6	750	-17,9	0,4	2,2
Spanien	4 902	+23,8	8 529	+25,7	4,6	1,7
Tschechische Republik	830	+2,7	1 527	+9,3	0,8	1,8
Ungarn	507	-35,2	894	-24,9	0,5	1,8
Vereinigtes Königreich	8 943	+10,2	15 486	+14,1	8,4	1,7
Zypern	198	+20,0	393	+21,3	0,2	2,0
Island	75	-60,7	162	-59,0	0,1	2,2
Norwegen	780	-5,7	1 298	-8,4	0,7	1,7
Russland	333	-11,2	589	-21,6	0,3	1,8
Schweiz	4 004	+4,8	6 668	+5,2	3,6	1,7
Türkei	3 224	+25,9	6 122	+32,6	3,3	1,9
Ukraine	846	+80,0	1 366	+39,7	0,7	1,6
sonstige europäische Länder	1 576	-23,3	2 848	-14,2	1,5	1,8
Afrika	1 441	+12,8	2 820	+4,2	1,5	2,0
Republik Südafrika	179	+16,2	395	+9,7	0,2	2,2
sonstige afrikanische Länder	1 262	+12,4	2 425	+3,4	1,3	1,9
Asien	14 084	-1,4	26 218	-5,8	14,2	1,9
Arabische Golfstaaten	3 494	+4,1	5 197	-8,0	2,8	1,5
Volksrepublik China und Hongkong	3 917	-1,2	7 287	-1,4	3,9	1,9
Indien	1 152	+0,7	2 471	+8,4	1,3	2,1
Israel	506	-7,2	1 095	-11,5	0,6	2,2
Japan	2 128	-13,1	4 413	-22,4	2,4	2,1
Südkorea	556	+53,2	1 150	+61,5	0,6	2,1
Taiwan	415	+4,0	979	+3,7	0,5	2,4
sonstige asiatische Länder	1 916	-6,8	3 626	-7,4	2,0	1,9
Amerika	9 913	+18,1	17 318	+18,6	9,4	1,7
Kanada	1 072	+73,2	1 736	+50,6	0,9	1,6
USA	7 335	+19,8	12 335	+18,9	6,7	1,7
sonstige nordamerikanische Länder	26	-92,4	55	-86,8	-	2,1
Mittelamerika und Karibik	368	+5,1	706	+16,9	0,4	1,9
Brasilien	537	+4,5	1 406	+16,5	0,8	2,6
sonstige südamerikanische Länder	575	+29,8	1 080	+26,3	0,6	1,9
Australien	720	-10,8	1 400	-14,8	0,8	1,9
Neuseeland und Ozeanien	157	-19,9	271	-25,1	0,1	1,7
Ohne Angabe	11 760	+39,1	18 448	+34,8	10,0	1,6

Noch: 2.4 Leistung der Beherbergungsstätten nach Reisegebieten und Herkunftsländern

September 2025

Reisegebiet Herkunftsland (ständiger Wohnsitz)	Ankünfte		Übernachtungen			Mittlere Aufenthalts- dauer ³⁾
	aller Gäste	Verän- derung ¹⁾	aller Gäste	Verän- derung ¹⁾	Anteil ²⁾	
Ruhrgebiet	377 258	+5,7	721 225	+5,7	100	1,9
Bundesrepublik Deutschland	308 385	+6,9	591 647	+6,2	82,0	1,9
Ausland	68 873	+0,7	129 578	+3,3	18,0	1,9
Europa	43 696	-8,7	79 844	-8,1	61,6	1,8
EU-Länder	36 310	-11,5	65 051	-11,1	50,2	1,8
Belgien	2 419	-15,7	3 777	-16,9	2,9	1,6
Bulgarien	425	-15,3	965	+7,1	0,7	2,3
Dänemark	1 000	-17,8	1 795	-15,5	1,4	1,8
Estland	182	+119,3	339	+54,8	0,3	1,9
Finnland	477	+54,9	863	+40,8	0,7	1,8
Frankreich	2 564	-0,7	4 199	+2,7	3,2	1,6
Griechenland	329	+7,2	706	+3,7	0,5	2,1
Republik Irland	277	-23,7	596	-8,9	0,5	2,2
Italien	2 360	+15,7	5 057	+13,9	3,9	2,1
Kroatien	396	+8,8	786	+12,6	0,6	2,0
Lettland	141	+2,9	246	-1,2	0,2	1,7
Litauen	235	+7,3	525	+25,0	0,4	2,2
Luxemburg	545	-22,6	813	-18,2	0,6	1,5
Malta	33	-52,9	53	-65,6	-	1,6
Niederlande	8 640	-21,0	13 172	-25,6	10,2	1,5
Österreich	2 574	-11,2	4 826	-10,8	3,7	1,9
Polen	3 168	-18,9	6 860	-11,8	5,3	2,2
Portugal	387	-20,9	1 329	-13,6	1,0	3,4
Rumänien	1 609	+38,1	2 887	+19,7	2,2	1,8
Schweden	975	-17,2	1 700	-15,3	1,3	1,7
Slowakische Republik	286	-3,1	660	-20,9	0,5	2,3
Slowenien	202	+27,8	388	-13,0	0,3	1,9
Spanien	2 731	+40,4	4 742	+29,2	3,7	1,7
Tschechische Republik	764	+12,7	1 410	+1,9	1,1	1,8
Ungarn	411	-3,7	876	+5,5	0,7	2,1
Vereinigtes Königreich	3 124	-38,9	5 351	-35,0	4,1	1,7
Zypern	56	-24,3	130	-13,9	0,1	2,3
Island	95	+48,4	180	+22,4	0,1	1,9
Norwegen	352	-8,8	607	-28,3	0,5	1,7
Russland	283	+62,6	510	+46,1	0,4	1,8
Schweiz	2 295	-5,2	3 833	-10,2	3,0	1,7
Türkei	1 350	+9,7	2 836	+25,4	2,2	2,1
Ukraine	590	-1,7	1 380	-6,1	1,1	2,3
sonstige europäische Länder	2 421	+24,3	5 447	+26,2	4,2	2,2
Afrika	731	+9,3	1 557	-7,0	1,2	2,1
Republik Südafrika	139	+52,7	225	-9,3	0,2	1,6
sonstige afrikanische Länder	592	+2,4	1 332	-6,6	1,0	2,3
Asien	6 587	+16,4	15 273	+14,9	11,8	2,3
Arabische Golfstaaten	453	-21,6	1 077	-13,8	0,8	2,4
Volksrepublik China und Hongkong	2 253	+0,2	5 795	+13,1	4,5	2,6
Indien	1 011	+47,2	2 631	+18,2	2,0	2,6
Israel	189	-16,0	376	-21,5	0,3	2,0
Japan	461	+37,6	808	+51,3	0,6	1,8
Südkorea	229	+110,1	707	+199,6	0,5	3,1
Taiwan	135	+18,4	425	+72,1	0,3	3,1
sonstige asiatische Länder	1 856	+36,1	3 454	+7,9	2,7	1,9
Amerika	4 458	-4,0	9 436	+1,7	7,3	2,1
Kanada	479	+47,8	1 043	+27,0	0,8	2,2
USA	3 127	-3,0	6 160	+1,3	4,8	2,0
sonstige nordamerikanische Länder	61	-73,1	347	+4,2	0,3	5,7
Mittelamerika und Karibik	245	-16,7	556	-5,4	0,4	2,3
Brasilien	323	+8,4	835	+22,4	0,6	2,6
sonstige südamerikanische Länder	223	-19,8	495	-35,6	0,4	2,2
Australien	337	+13,9	621	+0,6	0,5	1,8
Neuseeland und Ozeanien	52	+26,8	113	+48,7	0,1	2,2
Ohne Angabe	13 012	+41,2	22 734	+66,4	17,5	1,7

Anmerkungen Seite 31

Noch: 2.4 Leistung der Beherbergungsstätten nach Reisegebieten und Herkunftsländern

September 2025

Reisegebiet Herkunftsland (ständiger Wohnsitz)	Ankünfte		Übernachtungen			Mittlere Aufenthalts- dauer ³⁾
	aller Gäste	Verän- derung ¹⁾	aller Gäste	Verän- derung ¹⁾	Anteil ²⁾	
Bergisches Städtedreieck	39 589	+20,3	82 122	+12,0	100	2,1
Bundesrepublik Deutschland	31 598	+18,2	67 525	+10,4	82,2	2,1
Ausland	7 991	+29,2	14 597	+20,2	17,8	1,8
Europa	4 799	+14,5	9 501	+10,4	65,1	2,0
EU-Länder	3 837	+11,6	6 708	+11,3	46,0	1,7
Belgien	213	+29,1	298	+30,7	2,0	1,4
Bulgarien	36	+44,0	56	+93,1	0,4	1,6
Dänemark	142	+4,4	217	+17,3	1,5	1,5
Estland	8	+166,7	12	+300,0	0,1	1,5
Finnland	25	+31,6	43	+95,5	0,3	1,7
Frankreich	331	+2,5	543	+3,6	3,7	1,6
Griechenland	39	-7,1	83	+27,7	0,6	2,1
Republik Irland	28	+12,0	36	-45,5	0,2	1,3
Italien	273	+28,8	552	+48,4	3,8	2,0
Kroatien	34	-10,5	47	+14,6	0,3	1,4
Lettland	9	-	16	-15,8	0,1	1,8
Litauen	18	+100,0	45	+400,0	0,3	2,5
Luxemburg	52	+15,6	83	+7,8	0,6	1,6
Malta	1	-50,0	1	-87,5	-	1,0
Niederlande	857	+31,8	1 345	+26,1	9,2	1,6
Österreich	200	-22,5	387	-22,4	2,7	1,9
Polen	467	+1,7	910	-23,4	6,2	1,9
Portugal	43	+19,4	63	+31,3	0,4	1,5
Rumänien	157	+157,4	278	+178,0	1,9	1,8
Schweden	107	-1,8	150	-0,7	1,0	1,4
Slowakische Republik	50	+56,3	135	+23,9	0,9	2,7
Slowenien	34	+21,4	69	+43,8	0,5	2,0
Spanien	147	-33,2	224	-32,5	1,5	1,5
Tschechische Republik	73	-3,9	183	+59,1	1,3	2,5
Ungarn	44	-63,3	137	-30,1	0,9	3,1
Vereinigtes Königreich	444	+37,0	784	+54,0	5,4	1,8
Zypern	5	-54,5	11	-38,9	0,1	2,2
Island	2	-91,3	2	-94,1	-	1,0
Norwegen	14	-44,0	24	-45,5	0,2	1,7
Russland	27	-3,6	42	-	0,3	1,6
Schweiz	305	+9,7	474	+1,1	3,2	1,6
Türkei	235	+100,9	357	+40,6	2,4	1,5
Ukraine	109	+194,6	188	+193,8	1,3	1,7
sonstige europäische Länder	270	+9,3	1 706	+2,3	11,7	6,3
Afrika	57	-40,6	105	-47,0	0,7	1,8
Republik Südafrika	10	+233,3	11	-26,7	0,1	1,1
sonstige afrikanische Länder	47	-49,5	94	-48,6	0,6	2,0
Asien	581	+1,9	1 204	+10,7	8,2	2,1
Arabische Golfstaaten	15	-40,0	48	-9,4	0,3	3,2
Volksrepublik China und Hongkong	274	+34,3	412	+3,8	2,8	1,5
Indien	57	-51,3	212	-21,8	1,5	3,7
Israel	22	-26,7	40	-25,9	0,3	1,8
Japan	29	-23,7	33	-31,3	0,2	1,1
Südkorea	18	-14,3	21	-22,2	0,1	1,2
Taiwan	5	-37,5	5	-75,0	-	1,0
sonstige asiatische Länder	161	+26,8	433	+98,6	3,0	2,7
Amerika	406	+29,7	669	+3,9	4,6	1,6
Kanada	42	+100,0	78	+50,0	0,5	1,9
USA	311	+28,5	506	+5,6	3,5	1,6
sonstige nordamerikanische Länder	5	x	10	x	0,1	2,0
Mittelamerika und Karibik	25	+8,7	37	+2,8	0,3	1,5
Brasilien	10	-50,0	16	-76,5	0,1	1,6
sonstige südamerikanische Länder	13	+85,7	22	+144,4	0,2	1,7
Australien	25	+25,0	50	+19,0	0,3	2,0
Neuseeland und Ozeanien	12	+200,0	13	+225,0	0,1	1,1
Ohne Angabe	2 111	+113,0	3 055	+94,8	20,9	1,4

Noch: 2.4 Leistung der Beherbergungsstätten nach Reisegebieten und Herkunftsländern

September 2025

Reisegebiet Herkunftsland (ständiger Wohnsitz)	Ankünfte		Übernachtungen			Mittlere Aufenthalts- dauer ³⁾
	aller Gäste	Verän- derung ¹⁾	aller Gäste	Verän- derung ¹⁾	Anteil ²⁾	
Nordrhein-Westfalen	2 431 595	+6,3	5 179 250	+5,1	100	2,1
Bundesrepublik Deutschland	1 920 109	+4,9	4 170 745	+3,8	80,5	2,2
Ausland	511 486	+12,0	1 008 505	+11,2	19,5	2,0
Europa	342 612	+6,4	702 193	+7,1	69,6	2,0
EU-Länder	292 915	+5,8	606 404	+6,7	60,1	2,1
Belgien	25 762	–	45 785	+1,0	4,5	1,8
Bulgarien	1 918	–16,3	5 212	+6,0	0,5	2,7
Dänemark	7 423	–2,9	13 385	–2,7	1,3	1,8
Estland	1 134	+60,6	2 074	+28,7	0,2	1,8
Finnland	2 667	+17,4	4 851	+16,0	0,5	1,8
Frankreich	20 106	+5,1	33 699	+5,0	3,3	1,7
Griechenland	2 271	+26,0	4 830	+19,7	0,5	2,1
Republik Irland	3 135	+12,6	6 092	+15,9	0,6	1,9
Italien	14 597	+15,7	29 962	+16,0	3,0	2,1
Kroatien	1 835	+7,9	4 389	–2,9	0,4	2,4
Lettland	799	+10,1	1 688	+12,6	0,2	2,1
Litauen	1 475	+33,2	3 861	+25,4	0,4	2,6
Luxemburg	5 007	+2,4	7 923	+7,3	0,8	1,6
Malta	450	+19,7	1 156	+48,0	0,1	2,6
Niederlande	97 519	+3,2	217 977	+4,0	21,6	2,2
Österreich	15 444	+3,8	29 804	+0,5	3,0	1,9
Polen	15 660	+7,5	42 054	+9,7	4,2	2,7
Portugal	2 795	+6,0	5 846	+2,2	0,6	2,1
Rumänien	4 987	+26,3	12 863	+22,3	1,3	2,6
Schweden	6 647	–3,9	10 895	–1,8	1,1	1,6
Slowakische Republik	1 728	+13,3	5 256	+25,1	0,5	3,0
Slowenien	1 297	+18,9	3 358	–4,5	0,3	2,6
Spanien	15 752	+25,7	28 950	+21,0	2,9	1,8
Tschechische Republik	4 977	+11,1	15 646	+19,5	1,6	3,1
Ungarn	2 401	–17,3	5 392	–8,9	0,5	2,2
Vereinigtes Königreich	34 644	+5,9	62 324	+8,9	6,2	1,8
Zypern	485	+4,3	1 132	+9,0	0,1	2,3
Island	354	–26,4	706	–26,0	0,1	2,0
Norwegen	2 431	–0,2	4 306	–3,1	0,4	1,8
Russland	1 340	+19,5	2 682	+11,3	0,3	2,0
Schweiz	17 540	+0,6	30 919	–2,1	3,1	1,8
Türkei	10 004	+33,1	19 245	+31,3	1,9	1,9
Ukraine	3 291	+36,0	7 351	+44,1	0,7	2,2
sonstige europäische Länder	14 737	+7,9	30 580	+7,4	3,0	2,1
Afrika	4 310	+11,5	9 751	–0,2	1,0	2,3
Republik Südafrika	831	+23,8	1 735	–3,8	0,2	2,1
sonstige afrikanische Länder	3 479	+9,0	8 016	+0,6	0,8	2,3
Asien	41 671	+5,1	86 767	+1,3	8,6	2,1
Arabische Golfstaaten	6 168	–11,1	11 444	–17,2	1,1	1,9
Volksrepublik China und Hongkong	13 343	+7,2	26 694	+4,0	2,6	2,0
Indien	4 588	+25,6	10 999	+17,0	1,1	2,4
Israel	1 874	–2,3	4 319	+2,6	0,4	2,3
Japan	4 778	–2,4	9 236	–9,7	0,9	1,9
Südkorea	2 051	+37,6	3 941	+44,4	0,4	1,9
Taiwan	1 226	–1,4	2 637	+3,0	0,3	2,2
sonstige asiatische Länder	7 643	+8,2	17 497	+2,5	1,7	2,3
Amerika	40 890	+2,3	76 278	+5,6	7,6	1,9
Kanada	3 972	+26,0	7 452	+15,1	0,7	1,9
USA	30 358	+1,6	54 455	+6,1	5,4	1,8
sonstige nordamerikanische Länder	589	–16,2	1 132	+3,0	0,1	1,9
Mittelamerika und Karibik	1 579	–14,7	3 563	–2,1	0,4	2,3
Brasilien	2 197	–11,8	5 174	–4,9	0,5	2,4
sonstige südamerikanische Länder	2 195	+15,5	4 502	+5,8	0,4	2,1
Australien	3 130	–0,8	6 124	–1,6	0,6	2,0
Neuseeland und Ozeanien	678	–1,5	1 318	–0,5	0,1	1,9
Ohne Angabe	78 195	+65,9	126 074	+66,0	12,5	1,6

Anmerkungen Seite 31

3.1 Leistung der Beherbergungsstätten nach Verwaltungsbezirken

Januar bis September 2025

Amtliche Schlüsselnummer	Verwaltungsbezirk	Ankünfte				Übernachtungen	
		aller Gäste	Veränderung ¹⁾	ausländischer Gäste	Veränderung ¹⁾	aller Gäste	Veränderung ¹⁾
	Kreisfreie Städte						
111 000	Düsseldorf	2 512 318	+3,5	808 519	-2,2	4 110 249	+0,7
112 000	Duisburg	230 180	-0,4	49 229	+6,4	437 648	+0,2
113 000	Essen	696 901	-4,4	149 639	-9,3	1 321 723	-3,8
114 000	Krefeld	130 505	+10,4	27 572	+8,9	202 385	-1,7
116 000	Mönchengladbach	155 034	+8,3	32 300	+16,8	310 730	+8,1
117 000	Mülheim an der Ruhr	63 140	-4,3	11 961	-6,4	127 943	-3,2
119 000	Oberhausen	187 060	-6,2	35 785	-12,6	437 010	+0,9
120 000	Remscheid	33 682	+16,0	6 287	+44,9	66 092	+12,6
122 000	Solingen	39 022	+19,4	7 912	+11,4	92 255	+22,7
124 000	Wuppertal	203 767	+2,6	39 552	-4,9	467 124	-0,3
154 000	Kreis Kleve	304 193	+0,9	55 082	+0,8	696 172	+1,9
154 004	Bedburg-Hau
154 008	Emmerich am Rhein, Stadt	26 345	+13,3	5 466	+11,3	56 007	+17,1
154 012	Geldern, Stadt	27 942	+8,5	2 047	+4,9	104 002	+3,9
154 016	Goch, Stadt	36 444	-2,3	8 130	+13,1	79 793	-0,1
154 020	Issum	2 452	-23,2	516	-11,0	5 716	-26,1
154 024	Kalkar, Stadt	44 942	-6,0	11 122	-15,1	101 191	-3,4
154 028	Kerken	4 428	-3,0	317	-28,9	9 772	-11,1
154 032	Kevelaer, Stadt	37 169	+1,9	5 059	+4,2	75 563	+4,5
154 036	Kleve, Stadt	31 707	+0,9	6 174	+29,5	63 703	+2,1
154 040	Kranenburg	14 427	-1,8	2 842	+9,3	33 810	-0,6
154 044	Rees, Stadt	20 937	+5,3	3 214	-12,0	39 310	+6,7
154 048	Rheurdt
154 052	Straelen, Stadt	12 507	-4,2	1 244	-6,6	23 924	-2,8
154 056	Uedem	9 416	+6,3	213	+42,0	35 504	+2,3
154 060	Wachtendonk	5 137	+33,9	783	+27,5	9 307	+22,3
154 064	Weeze	24 784	-0,8	7 890	-4,5	43 310	+0,8
158 000	Kreis Mettmann	351 997	+1,2	80 344	-9,7	641 352	-1,0
158 004	Erkrath, Stadt
158 008	Haan, Stadt	19 112	-3,7	2 819	+11,2	35 714	-3,0
158 012	Heiligenhaus, Stadt	17 116	+79,5	8 294	+471,2	30 704	+77,3
158 016	Hilden, Stadt	35 978	-3,8	7 396	-4,7	81 559	-7,3
158 020	Langenfeld (Rhld.), Stadt	15 110	-12,2	2 081	-29,2	28 463	-11,1
158 024	Mettmann, Stadt	50 300	+7,8	16 883	+30,2	92 148	+3,1
158 026	Monheim am Rhein, Stadt	45 959	+9,6	10 107	+19,1	84 710	+18,6
158 028	Ratingen, Stadt	134 330	-4,0	29 419	-35,5	228 330	-6,4
158 032	Velbert, Stadt	20 146	-3,4	2 077	-15,9	36 684	-11,5
158 036	Wülfrath, Stadt
162 000	Rhein-Kreis Neuss	260 981	+2,3	47 122	+0,4	678 740	+0,5
162 004	Dormagen, Stadt	21 650	-13,5	3 624	-14,1	83 891	-1,4
162 008	Grevenbroich, Stadt	22 379	-2,9	7 049	+28,7	48 570	-27,7
162 012	Jüchen, Stadt
162 016	Kaarst, Stadt	23 621	-10,7	3 267	-28,1	43 248	-1,4
162 020	Korschenbroich, Stadt	7 104	+10,1	230	+4,1	74 480	-4,3
162 022	Meerbusch, Stadt	26 719	+2,8	3 287	-12,2	141 842	+0,7
162 024	Neuss, Stadt	154 271	+8,3	29 165	+4,8	275 121	+10,3
162 028	Rommerskirchen
166 000	Kreis Viersen	121 746	-1,6	14 550	+2,2	253 121	-16,4
166 004	Brüggen	14 435	+10,2	2 390	-3,7	33 823	-48,5
166 008	Grefrath	1 551	-78,1	64	-77,2	3 964	-76,5
166 012	Kempfen, Stadt	11 154	+7,3	1 123	+38,0	29 538	-8,1
166 016	Nettetal, Stadt	43 605	-3,3	3 008	-28,8	86 235	-3,5
166 020	Niederkrüchten	7 627	+13,2	1 673	+188,4	17 049	-2,0
166 024	Schwalmtal
166 028	Tönisvorst, Stadt
166 032	Viersen, Stadt	13 374	+15,0	1 924	+68,9	24 328	+17,5
166 036	Willich, Stadt	25 177	-0,6	3 675	-10,5	50 413	-6,2
170 000	Kreis Wesel	312 214	+8,8	46 409	+15,0	697 336	+5,9
170 004	Alpen	4 875	-7,3	537	-22,2	10 233	-11,1
170 008	Dinslaken, Stadt	12 817	-1,3	1 350	-22,5	32 998	+3,6
170 012	Hamminkeln, Stadt	19 041	+3,7	702	+9,2	87 802	-4,2
170 016	Hünxe	2 800	-4,5	525	+1,2	8 254	+15,3
170 020	Kamp-Lintfort, Stadt	22 584	+1,9	7 285	+471,4	36 876	-3,0

1) Veränderung gegenüber dem Vorjahreszeitraum in % – 2) mittlere Aufenthaltsdauer (in Tagen) = Übernachtungen / Ankünfte – 3) mittlere Auslastung der angebotenen-Betten = (Übernachtungen / angebotene Bettentage) * 100

Noch: 3.1 Leistung der Beherbergungsstätten nach Verwaltungsbezirken

Januar bis September 2025

Amtliche Schlüsselnummer	Verwaltungsbezirk	Übernachtungen		Mittlere Aufenthaltsdauer ²⁾		Mittlere Auslastung der angebotenen Betten ³⁾
		ausländischer Gäste	Veränderung ¹⁾	aller Gäste	ausländischer Gäste	
111 000	Kreisfreie Städte					
112 000	Düsseldorf	1 397 610	-7,7	1,6	1,7	40,7
113 000	Duisburg	86 651	+0,3	1,9	1,8	41,6
114 000	Essen	295 220	-9,6	1,9	2,0	41,0
116 000	Krefeld	41 672	-4,6	1,6	1,5	36,5
117 000	Mönchengladbach	54 201	+10,0	2,0	1,7	45,5
119 000	Mülheim an der Ruhr	30 792	+0,1	2,0	2,6	36,8
120 000	Oberhausen	75 904	-5,2	2,3	2,1	40,5
122 000	Remscheid	12 070	+32,9	2,0	1,9	31,7
124 000	Solingen	24 570	+34,6	2,4	3,1	37,3
124 000	Wuppertal	69 682	-8,2	2,3	1,8	42,7
154 000	Kreis Kleve	106 770	-3,3	2,3	1,9	36,4
154 004	Bedburg-Hau
154 008	Emmerich am Rhein, Stadt	11 315	+13,8	2,1	2,1	46,2
154 012	Geldern, Stadt	4 439	+10,1	3,7	2,2	57,1
154 016	Goch, Stadt	16 089	+9,2	2,2	2,0	46,9
154 020	Issum	1 296	-12,0	2,3	2,5	17,1
154 024	Kalkar, Stadt	19 425	-22,5	2,3	1,7	17,4
154 028	Kerken	1 373	-17,4	2,2	4,3	19,6
154 032	Kevelaer, Stadt	11 399	-7,0	2,0	2,3	34,9
154 036	Kleve, Stadt	11 861	+22,6	2,0	1,9	36,0
154 040	Kranenburg	5 514	+12,3	2,3	1,9	43,9
154 044	Rees, Stadt	5 659	-8,8	1,9	1,8	44,4
154 048	Rheurdt
154 052	Straelen, Stadt	2 627	+22,8	1,9	2,1	39,8
154 056	Uedem	345	+65,9	3,8	1,6	58,8
154 060	Wachtendonk	1 286	+40,2	1,8	1,6	26,2
154 064	Weeze	12 921	-6,2	1,7	1,6	33,3
158 000	Kreis Mettmann	143 856	-12,7	1,8	1,8	33,1
158 004	Erkrath, Stadt
158 008	Haan, Stadt	5 564	-4,3	1,9	2,0	36,2
158 012	Heiligenhaus, Stadt	14 108	+339,1	1,8	1,7	49,0
158 016	Hilden, Stadt	17 145	-0,9	2,3	2,3	30,1
158 020	Langenfeld (Rhld.), Stadt	4 182	-27,0	1,9	2,0	26,1
158 024	Mettmann, Stadt	26 817	+18,1	1,8	1,6	37,6
158 026	Monheim am Rhein, Stadt	20 214	+21,8	1,8	2,0	35,4
158 028	Ratingen, Stadt	49 368	-36,8	1,7	1,7	31,8
158 032	Velbert, Stadt	3 840	-22,9	1,8	1,8	28,4
158 036	Wülfrath, Stadt
162 000	Rhein-Kreis Neuss	99 742	-2,6	2,6	2,1	41,3
162 004	Dormagen, Stadt	9 799	-9,9	3,9	2,7	40,1
162 008	Grevenbroich, Stadt	12 656	+18,7	2,2	1,8	30,9
162 012	Jüchen, Stadt
162 016	Kaarst, Stadt	7 249	-25,4	1,8	2,2	32,7
162 020	Korschenbroich, Stadt	523	-12,0	10,5	2,3	87,2
162 022	Meerbusch, Stadt	11 626	-32,4	5,3	3,5	63,0
162 024	Neuss, Stadt	56 707	+9,9	1,8	1,9	34,7
162 028	Rommerskirchen
166 000	Kreis Viersen	29 251	-1,5	2,1	2,0	34,4
166 004	Brüggen	5 602	+3,5	2,3	2,3	23,1
166 008	Grefrath	174	-68,4	2,6	2,7	17,7
166 012	Kempfen, Stadt	2 394	+17,8	2,6	2,1	26,3
166 016	Nettetal, Stadt	4 292	-27,8	2,0	1,4	36,2
166 020	Niederkrüchten	3 199	+159,0	2,2	1,9	51,8
166 024	Schwalmtal
166 028	Tönisvorst, Stadt
166 032	Viersen, Stadt	3 660	+55,7	1,8	1,9	44,7
166 036	Willich, Stadt	8 905	-20,5	2,0	2,4	39,1
170 000	Kreis Wesel	105 281	+14,2	2,2	2,3	41,3
170 004	Alpen	1 094	-42,2	2,1	2,0	30,7
170 008	Dinslaken, Stadt	5 347	+6,6	2,6	4,0	34,3
170 012	Hamminkeln, Stadt	8 724	+34,8	4,6	12,4	53,0
170 016	Hünxe	979	-0,9	2,9	1,9	11,1
170 020	Kamp-Lintfort, Stadt	12 204	+470,0	1,6	1,7	39,9

Anmerkungen Seite 44

Noch: 3.1 Leistung der Beherbergungsstätten nach Verwaltungsbezirken

Januar bis September 2025

Amtliche Schlüssel- nummer	Verwaltungsbezirk	Ankünfte				Übernachtungen	
		aller Gäste	Veränderung ¹⁾	ausländischer Gäste	Veränderung ¹⁾	aller Gäste	Veränderung ¹⁾
	Noch: Kreis Wesel						
170 024	Moers, Stadt	41 907	+12,6	9 656	+31,6	83 359	-15,0
170 028	Neukirchen-Vluyn, Stadt
170 032	Rheinberg, Stadt
170 036	Schermbeck	25 307	-6,8	1 437	-15,2	52 810	-5,5
170 040	Sonsbeck	18 906	-2,4	6 405	+2,8	54 220	+0,9
170 044	Voerde (Niederrhein), Stadt	5 847	-1,6	407	-6,7	12 869	-0,6
170 048	Wesel, Stadt	84 140	+29,0	11 567	+3,5	168 966	+53,2
170 052	Xanten, Stadt	59 133	+5,2	4 175	-14,3	120 152	+3,3
100 000	Reg.-Bez. Düsseldorf	5 602 740	+2,0	1 412 263	-2,1	10 539 880	+0,2
	Kreisfreie Städte						
314 000	Bonn	592 110	-4,7	123 943	+5,6	1 191 296	-3,4
315 000	Köln	3 063 443	+1,6	1 022 531	+3,3	5 222 706	+0,5
316 000	Leverkusen	81 363	+1,1	17 526	-10,2	152 577	-0,5
334 000	Städteregion Aachen	642 414	+4,3	219 351	+9,3	1 368 129	+4,7
334 002	Aachen, kreisfreie Stadt	428 847	+5,1	162 989	+11,7	821 945	+4,5
334 004	Alsdorf, Stadt	5 640	+3,0	817	+30,7	13 532	+2,0
334 008	Baesweiler, Stadt	5 903	-6,6	911	-3,7	13 690	-4,7
334 012	Eschweiler, Stadt	22 841	+0,4	4 097	-8,2	42 638	-2,0
334 016	Herzogenrath, Stadt
334 020	Monschau, Stadt	85 315	+6,4	27 004	+5,9	191 402	+4,7
334 024	Roetgen
334 028	Simmerath	58 278	+10,4	15 813	+8,9	176 092	+13,4
334 032	Stolberg (Rhld.), Stadt	12 846	-12,5	2 042	-6,5	26 343	-5,5
334 036	Würselen, Stadt	13 139	-17,8	3 240	-23,8	65 019	-0,8
358 000	Kreis Düren	190 709	+1,9	50 631	+2,2	480 947	+4,6
358 004	Aldenhoven	-	-	-	-	-	-
358 008	Düren, Stadt	48 510	-8,7	8 672	-23,3	90 308	-2,6
358 012	Heimbach, Stadt	58 558	+5,6	27 726	+5,8	194 625	+6,2
358 016	Hürtgenwald	10 442	+2,0	2 817	+22,2	28 917	+3,1
358 020	Inden	-	-	-	-	-	-
358 024	Jülich, Stadt	26 311	+7,2	3 515	+10,7	54 442	+5,5
358 028	Kreuzau	6 375	+4,0	1 044	+8,3	12 311	-7,0
358 032	Langerwehe
358 036	Linnich, Stadt	967	-27,8	104	-16,8	2 104	-4,2
358 040	Merzenich
358 044	Nideggen, Stadt	33 290	+11,6	6 144	+21,9	86 766	+13,9
358 048	Niederzier	4 374	+2,1	494	+60,9	6 991	-0,8
358 052	Nörvenich
358 056	Titz	-	-	-	-	-	-
358 060	Vettweiß	-	-	-	-	-	-
362 000	Rhein-Erft-Kreis	400 669	-	126 881	+8,0	1 114 092	+2,0
362 004	Bedburg, Stadt	10 979	-1,7	2 515	+46,6	32 501	+37,1
362 008	Bergheim, Stadt	12 898	-14,3	2 337	-20,2	51 771	-6,3
362 012	Brühl, Stadt	206 227	+5,0	84 295	+11,3	493 858	+5,6
362 016	Elsdorf, Stadt	2 585	+28,9	96	-37,3	9 570	-8,1
362 020	Erfstadt, Stadt	5 289	+2,4	32	x	18 761	+1,4
362 024	Frechen, Stadt	36 397	-6,8	9 399	+5,5	67 401	-2,8
362 028	Hürth, Stadt	66 406	-5,9	17 332	-4,1	305 354	-1,8
362 032	Kerpen, Stadt	31 671	+5,5	7 763	+29,1	78 135	+2,3
362 036	Pulheim, Stadt	16 446	+4,0	1 854	-13,5	29 162	-3,8
362 040	Wesseling, Stadt	11 771	-24,4	1 258	-32,0	27 579	-6,9
366 000	Kreis Euskirchen	251 695	+7,5	38 675	+11,8	746 968	+7,7
366 004	Bad Münstereifel, Stadt	25 701	+4,0	1 976	-6,0	172 344	-0,1
366 008	Blankenheim	41 655	+2,0	3 977	+7,8	117 888	-0,2
366 012	Dahlem	26 483	-4,1	10 280	-11,6	104 300	-3,2
366 016	Euskirchen, Stadt	37 500	+2,8	6 059	+12,1	61 152	+1,1
366 020	Hellenthal	34 520	+51,0	5 868	+49,5	91 469	+59,6
366 024	Kail	19 597	-5,0	940	-1,3	34 062	-11,5
366 028	Mechernich, Stadt	7 789	+32,3	635	+65,8	17 359	+43,6
366 032	Nettersheim	9 318	-17,7	49	-10,9	18 171	-8,2
366 036	Schleiden, Stadt	41 025	+17,0	7 071	+47,9	113 289	+25,6
366 040	Weilerswist	3 525	+9,3	1 609	+4,9	6 705	+18,3
366 044	Zülpich, Stadt	4 582	-15,3	211	+43,5	10 229	-10,5

Anmerkungen Seite 44

Noch: 3.1 Leistung der Beherbergungsstätten nach Verwaltungsbezirken

Januar bis September 2025

Amtliche Schlüsselnummer	Verwaltungsbezirk	Übernachtungen		Mittlere Aufenthaltsdauer ²⁾		Mittlere Auslastung der angebotenen Betten ³⁾
		ausländischer Gäste	Veränderung ¹⁾	aller Gäste	ausländischer Gäste	
	Noch: Kreis Wesel					
170 024	Moers, Stadt	19 960	+26,3	2,0	2,1	37,7
170 028	Neukirchen-Vluyn, Stadt
170 032	Rheinberg, Stadt
170 036	Schermbeck	3 200	-16,6	2,1	2,2	34,9
170 040	Sonsbeck	11 866	+7,5	2,9	1,9	42,5
170 044	Voerde (Niederrhein), Stadt	730	-9,9	2,2	1,8	32,3
170 048	Wesel, Stadt	25 793	+8,7	2,0	2,2	50,0
170 052	Xanten, Stadt	10 582	-8,5	2,0	2,5	45,0
100 000	Reg.-Bez. Düsseldorf	2 573 272	-5,9	1,9	1,8	39,8
	Kreisfreie Städte					
314 000	Bonn	272 325	+1,0	2,0	2,2	43,2
315 000	Köln	1 855 435	+2,2	1,7	1,8	49,2
316 000	Leverkusen	33 829	-18,1	1,9	1,9	36,7
334 000	Städteregion Aachen	385 871	+8,6	2,1	1,8	45,2
334 002	Aachen, kreisfreie Stadt	267 206	+10,8	1,9	1,6	50,0
334 004	Alsdorf, Stadt	1 429	+20,0	2,4	1,7	39,9
334 008	Baesweiler, Stadt	2 150	-10,8	2,3	2,4	32,8
334 012	Eschweiler, Stadt	7 066	-16,6	1,9	1,7	40,9
334 016	Herzogenrath, Stadt
334 020	Monschau, Stadt	50 020	+0,8	2,2	1,9	41,1
334 024	Roetgen
334 028	Simmerath	42 203	+16,3	3,0	2,7	33,3
334 032	Stolberg (Rhld.), Stadt	3 333	-4,4	2,1	1,6	35,7
334 036	Würselen, Stadt	8 111	-3,7	4,9	2,5	56,1
358 000	Kreis Düren	162 120	+7,3	2,5	3,2	36,3
358 004	Aldenhoven	-	-	-	-	-
358 008	Düren, Stadt	16 642	-12,4	1,9	1,9	40,4
358 012	Heimbach, Stadt	113 967	+9,7	3,3	4,1	42,2
358 016	Hürtgenwald	6 807	+7,5	2,8	2,4	25,8
358 020	Inden	-	-	-	-	-
358 024	Jülich, Stadt	7 413	+13,7	2,1	2,1	38,2
358 028	Kreuzau	1 536	-25,5	1,9	1,5	28,6
358 032	Langenwehe
358 036	Linnich, Stadt	204	-10,9	2,2	2,0	12,0
358 040	Merzenich
358 044	Nideggen, Stadt	14 528	+19,4	2,6	2,4	31,1
358 048	Niederzier	857	+94,8	1,6	1,7	19,8
358 052	Nörvenich
358 056	Titz	-	-	-	-	-
358 060	Vettweiß	-	-	-	-	-
362 000	Rhein-Erft-Kreis	254 913	+7,7	2,8	2,0	52,4
362 004	Bedburg, Stadt	18 525	+112,6	3,0	7,4	29,8
362 008	Bergheim, Stadt	17 852	-37,8	4,0	7,6	54,2
362 012	Brühl, Stadt	117 746	+11,2	2,4	1,4	58,5
362 016	Elsdorf, Stadt	1 894	-26,1	3,7	19,7	37,2
362 020	Erfstadt, Stadt	126	+366,7	3,5	3,9	26,0
362 024	Frechen, Stadt	16 751	+0,7	1,9	1,8	45,9
362 028	Hürth, Stadt	64 849	+16,7	4,6	3,7	66,1
362 032	Kerpen, Stadt	10 799	+10,8	2,5	1,4	37,3
362 036	Pulheim, Stadt	3 885	-21,3	1,8	2,1	31,5
362 040	Wesseling, Stadt	2 486	-37,3	2,3	2,0	32,7
366 000	Kreis Euskirchen	128 010	+8,4	3,0	3,3	37,1
366 004	Bad Münstereifel, Stadt	4 814	+14,6	6,7	2,4	55,5
366 008	Blankenheim	11 449	-6,0	2,8	2,9	28,1
366 012	Dahlem	55 154	-12,7	3,9	5,4	33,7
366 016	Euskirchen, Stadt	8 048	-0,7	1,6	1,3	40,0
366 020	Hellenthal	19 692	+67,3	2,6	3,4	27,5
366 024	Kall	1 464	-8,9	1,7	1,6	26,0
366 028	Mechernich, Stadt	1 181	+82,8	2,2	1,9	20,1
366 032	Nettersheim	150	+68,5	2,0	3,1	24,4
366 036	Schleiden, Stadt	22 532	+70,9	2,8	3,2	41,1
366 040	Weilerswist	3 199	+13,6	1,9	2,0	56,0
366 044	Zülpich, Stadt	327	+28,7	2,2	1,5	28,5

Anmerkungen Seite 44

Noch: 3.1 Leistung der Beherbergungsstätten nach Verwaltungsbezirken

Januar bis September 2025

Amtliche Schlüssel- nummer	Verwaltungsbezirk	Ankünfte				Übernachtungen	
		aller Gäste	Veränderung ¹⁾	ausländischer Gäste	Veränderung ¹⁾	aller Gäste	Veränderung ¹⁾
370 000	Kreis Heinsberg	98 861	+4,2	15 801	+4,6	234 546	+5,1
370 004	Erkelenz, Stadt	14 507	+9,5	2 247	-5,8	27 934	+10,9
370 008	Gangelt
370 012	Geilenkirchen, Stadt	5 269	+7,4	1 493	+12,3	15 221	+27,3
370 016	Heinsberg, Stadt	21 464	+14,1	5 132	+7,1	34 825	+7,2
370 020	Hückelhoven, Stadt	11 760	+4,0	1 555	+17,8	26 930	+14,7
370 024	Selfkant
370 028	Übach-Palenberg, Stadt	4 797	-5,1	669	-1,2	15 387	-16,5
370 032	Waldfeucht
370 036	Wassenberg, Stadt	16 335	+8,2	2 069	-	37 687	+10,2
370 040	Wegberg, Stadt	18 372	-10,5	734	-15,1	62 225	-3,9
374 000	Oberbergischer Kreis	196 971	+0,3	11 494	-20,5	613 279	-1,7
374 004	Bergneustadt, Stadt	9 749	-12,0	363	-85,4	18 538	-16,6
374 008	Engelskirchen	11 267	-1,0	407	+9,7	76 771	+0,9
374 012	Gummersbach, Stadt	34 782	+4,6	3 650	-18,6	77 080	-7,1
374 016	Hückeswagen, Stadt	9 285	-0,7	154	-3,8	23 061	+0,3
374 020	Lindlar	21 181	-4,0	1 042	+2,9	59 810	+2,2
374 024	Marienheide
374 028	Morsbach
374 032	Nümbrecht	26 357	-4,1	15	-76,2	116 642	-4,6
374 036	Radevormwald, Stadt	21 599	+11,1	242	-21,2	50 663	-1,7
374 040	Reichshof	4 210	+7,4	182	+0,6	63 160	+5,5
374 044	Waldbrohl, Stadt	19 166	+10,8	646	+2,4	44 324	+5,3
374 048	Wiehl, Stadt	15 170	-10,5	824	-10,7	32 797	-6,9
374 052	Wipperfürth, Stadt	17 381	+5,6	1 978	+29,8	35 066	+4,0
378 000	Rhein.-Berg. Kreis	152 464	+0,3	16 399	-19,9	362 473	+0,1
378 004	Bergisch Gladbach, Stadt	64 330	+1,3	9 326	-26,2	135 045	+1,0
378 008	Burscheid, Stadt	6 421	-1,2	441	-26,0	11 275	-0,8
378 012	Kürten	3 371	-15,6	76	-61,4	11 282	-11,2
378 016	Leichlingen (Rhld.), Stadt	8 067	+5,6	875	+24,1	81 585	-1,9
378 020	Odenthal	26 882	+3,4	1 211	+20,7	37 237	-1,3
378 024	Overath, Stadt	4 917	-11,9	623	-6,2	8 967	-6,0
378 028	Rösrath, Stadt	19 731	-1,2	1 677	-21,4	31 919	-5,6
378 032	Wermelskirchen, Stadt	18 745	-	2 170	-14,3	45 163	+12,3
382 000	Rhein-Sieg-Kreis	467 811	+0,4	63 978	+1,3	992 686	+1,0
382 004	Alfter	5 708	-8,3	346	-28,8	14 954	-11,1
382 008	Bad Honnef, Stadt	73 798	+4,7	11 153	+23,4	123 490	-0,1
382 012	Bornheim, Stadt	19 262	+4,2	3 508	+1,6	46 939	+0,8
382 016	Eitorf	21 233	-5,3	1 329	-35,4	42 083	-2,9
382 020	Hennef (Sieg), Stadt	31 284	-2,6	1 686	-28,1	131 318	+1,1
382 024	Königswinter, Stadt	92 928	-2,4	18 505	+20,3	180 272	+0,3
382 028	Lohmar, Stadt	8 808	+8,3	714	-10,8	15 743	+6,2
382 032	Meckenheim, Stadt	16 476	+4,5	2 254	-16,6	31 577	+4,0
382 036	Much
382 040	Neunkirchen-Seelscheid
382 044	Niederkassel, Stadt	12 461	-13,3	1 987	-24,1	19 661	-15,6
382 048	Rheinbach, Stadt	18 044	-0,9	2 081	-7,7	35 697	-5,4
382 052	Ruppichteroth
382 056	Sankt Augustin, Stadt	14 554	+24,5	1 757	+53,6	41 641	+94,2
382 060	Siegburg, Stadt	46 534	+2,2	4 098	-26,1	96 174	-1,7
382 064	Swisttal	11 083	+10,3	2 293	+29,6	31 599	+11,0
382 068	Troisdorf, Stadt	58 298	-4,6	9 199	-6,1	105 767	-6,1
382 072	Wachtberg
382 076	Windeck	10 953	+2,3	474	+66,9	22 266	+2,2
300 000	Reg.-Bez. Köln	6 138 510	+1,2	1 707 210	+4,0	12 479 699	+1,2
	Kreisfreie Städte						
512 000	Bottrop	24 544	-14,6	4 181	-21,0	52 306	-16,5
513 000	Gelsenkirchen	93 309	-6,0	21 157	-7,4	259 902	-1,0
515 000	Münster	581 530	+0,1	74 286	-13,7	1 419 824	+2,1

Anmerkungen Seite 44

Noch: 3.1 Leistung der Beherbergungsstätten nach Verwaltungsbezirken

Januar bis September 2025

Amtliche Schlüssel- nummer	Verwaltungsbezirk	Übernachtungen		Mittlere Aufenthaltsdauer ²⁾		Mittlere Auslastung der angebotenen Betten ³⁾
		ausländischer Gäste	Veränderung ¹⁾	aller Gäste	ausländischer Gäste	
370 000	Kreis Heinsberg	35 207	+2,6	2,4	2,2	40,6
370 004	Erkelenz, Stadt	5 366	-1,3	1,9	2,4	45,0
370 008	Gangelt
370 012	Geilenkirchen, Stadt	4 570	-	2,9	3,1	31,7
370 016	Heinsberg, Stadt	7 410	-5,9	1,6	1,4	39,1
370 020	Hückelhoven, Stadt	4 860	+29,4	2,3	3,1	45,0
370 024	Selfkant
370 028	Übach-Palenberg, Stadt	2 140	+15,6	3,2	3,2	27,9
370 032	Waldfeucht
370 036	Wassenberg, Stadt	3 241	-9,9	2,3	1,6	35,2
370 040	Wegberg, Stadt	2 926	-8,4	3,4	4,0	51,9
374 000	Oberbergischer Kreis	31 721	-17,8	3,1	2,8	38,8
374 004	Bergneustadt, Stadt	707	-84,3	1,9	1,9	26,6
374 008	Engelskirchen	864	+43,8	6,8	2,1	67,8
374 012	Gummersbach, Stadt	10 085	-16,1	2,2	2,8	35,3
374 016	Hückeswagen, Stadt	362	-14,4	2,5	2,4	26,6
374 020	Lindlar	4 645	-31,0	2,8	4,5	30,5
374 024	Marienheide
374 028	Morsbach
374 032	Nümbrecht	54	-60,0	4,4	3,6	51,5
374 036	Radevormwald, Stadt	348	-28,4	2,3	1,4	28,6
374 040	Reichshof	256	-24,9	15,0	1,4	73,6
374 044	Waldbröl, Stadt	2 807	+16,6	2,3	4,3	27,2
374 048	Wiehl, Stadt	1 272	-28,2	2,2	1,5	31,2
374 052	Wipperfürth, Stadt	5 477	+33,0	2,0	2,8	29,8
378 000	Rhein.-Berg. Kreis	32 144	-17,1	2,4	2,0	42,5
378 004	Bergisch Gladbach, Stadt	15 912	-26,0	2,1	1,7	43,4
378 008	Burscheid, Stadt	1 069	-13,9	1,8	2,4	28,3
378 012	Kürten	149	-84,0	3,3	2,0	21,2
378 016	Leichlingen (Rhld.), Stadt	4 399	+18,9	10,1	5,0	60,0
378 020	Odenthal	2 042	+11,4	1,4	1,7	33,1
378 024	Overath, Stadt	1 547	+14,3	1,8	2,5	30,9
378 028	Rösrath, Stadt	2 786	-26,5	1,6	1,7	43,1
378 032	Wermelskirchen, Stadt	4 240	-4,5	2,4	2,0	47,2
382 000	Rhein-Sieg-Kreis	129 816	+1,5	2,1	2,0	38,1
382 004	Alfter	1 618	-20,5	2,6	4,7	33,1
382 008	Bad Honnef, Stadt	22 809	+16,9	1,7	2,0	39,0
382 012	Bornheim, Stadt	11 033	+5,4	2,4	3,1	33,1
382 016	Eitorf	3 008	-39,1	2,0	2,3	32,2
382 020	Hennef (Sieg), Stadt	3 250	-24,5	4,2	1,9	45,4
382 024	Königswinter, Stadt	34 432	+22,2	1,9	1,9	40,8
382 028	Lohmar, Stadt	1 533	-16,4	1,8	2,1	21,9
382 032	Meckenheim, Stadt	4 473	+3,4	1,9	2,0	50,5
382 036	Much
382 040	Neunkirchen-Seelscheid
382 044	Niederkassel, Stadt	3 385	-24,1	1,6	1,7	34,7
382 048	Rheinbach, Stadt	2 975	-20,4	2,0	1,4	31,5
382 052	Ruppichteroth
382 056	Sankt Augustin, Stadt	3 752	+65,3	2,9	2,1	39,1
382 060	Siegburg, Stadt	12 250	-8,3	2,1	3,0	34,8
382 064	Swisttal	3 306	+29,3	2,9	1,4	41,9
382 068	Troisdorf, Stadt	16 516	-8,7	1,8	1,8	40,1
382 072	Wachtberg
382 076	Windeck	741	+47,9	2,0	1,6	27,5
300 000	Reg.-Bez. Köln	3 321 391	+2,9	2,0	1,9	44,9
	Kreisfreie Städte					
512 000	Bottrop	7 117	-39,2	2,1	1,7	32,0
513 000	Gelsenkirchen	43 192	+9,4	2,8	2,0	45,0
515 000	Münster	135 591	-9,9	2,4	1,8	49,1

Anmerkungen Seite 44

Noch: 3.1 Leistung der Beherbergungsstätten nach Verwaltungsbezirken

Januar bis September 2025

Amtliche Schlüssel- nummer	Verwaltungsbezirk	Ankünfte				Übernachtungen	
		aller Gäste	Veränderung ¹⁾	ausländischer Gäste	Veränderung ¹⁾	aller Gäste	Veränderung ¹⁾
554 000	Kreis Borken	258 001	+3,0	48 897	+14,8	579 363	+6,1
554 004	Ahaus, Stadt	21 505	-3,8	3 200	-7,8	43 210	-4,7
554 008	Bocholt, Stadt	40 901	+0,1	13 132	+14,5	98 831	+3,6
554 012	Borken, Stadt	38 635	+5,4	9 621	+51,5	101 761	+6,7
554 016	Gescher, Stadt	9 251	+2,1	492	+26,2	13 928	+0,5
554 020	Gronau (Westf.), Stadt	36 350	+4,3	5 851	-1,8	100 485	+10,7
554 024	Heek	6 642	-2,9	198	-39,6	14 675	+2,2
554 028	Heiden	2 699	+9,7	124	+22,8	7 728	+11,2
554 032	Isselburg, Stadt
554 036	Legden	24 699	+8,8	4 829	+75,6	42 615	+8,3
554 040	Raesfeld	5 473	-0,8	281	+4,5	8 612	-7,5
554 044	Reken	16 678	+3,0	873	-23,8	35 174	+13,4
554 048	Rhede, Stadt	5 781	+0,5	817	-1,9	10 963	+5,7
554 052	Schöppingen	10 139	+9,9	548	+26,6	23 359	+16,9
554 056	Stadtlohn, Stadt
554 060	Südlohn	12 546	+13,7	1 951	+23,1	22 986	+7,2
554 064	Velen, Stadt	9 051	-12,2	3 208	-24,3	26 162	+2,6
554 068	Vreden, Stadt	12 349	+7,5	2 481	+14,4	20 070	+9,6
558 000	Kreis Coesfeld	185 635	+1,3	13 169	-11,0	534 074	+4,5
558 004	Ascheberg	15 809	+2,7	955	-20,9	28 213	+11,7
558 008	Billerbeck, Stadt	21 459	+10,1	1 185	-16,4	39 619	+15,9
558 012	Coesfeld, Stadt	22 873	-3,8	1 317	-13,9	41 836	+2,1
558 016	Dülmen, Stadt	36 069	+12,1	4 484	-16,6	105 759	+38,9
558 020	Havixbeck
558 024	Lüdinghausen, Stadt	29 048	+8,5	1 450	+10,0	64 205	+9,0
558 028	Nordkirchen
558 032	Nottuln	17 722	+0,7	936	+17,0	42 321	-0,1
558 036	Olfen, Stadt	3 454	-10,4	272	-28,0	8 518	-6,9
558 040	Rosendahl	2 109	-44,2	106	-8,6	8 672	+5,0
558 044	Senden	18 831	-8,8	1 958	-10,5	35 514	-10,0
562 000	Kreis Recklinghausen	277 105	-4,7	41 503	-14,4	540 392	-4,6
562 004	Castrop-Rauxel, Stadt	20 811	-2,9	4 044	+19,7	37 173	-1,0
562 008	Datteln, Stadt	27 891	+2,2	610	+4,3	74 614	+4,1
562 012	Dorsten, Stadt	21 332	-8,5	3 283	-29,1	47 394	-9,6
562 014	Gladbeck, Stadt	22 952	-31,9	8 996	-42,3	34 660	-31,5
562 016	Haltern am See, Stadt	56 982	-6,5	1 707	-27,1	124 066	-5,7
562 020	Herten, Stadt	16 399	-5,9	3 234	+7,2	25 712	-3,5
562 024	Marl, Stadt	23 632	-3,5	7 289	+9,5	43 600	-2,9
562 028	Oer-Erkenschwick, Stadt	12 363	-17,7	218	-72,3	32 542	-15,1
562 032	Recklinghausen, Stadt	69 919	+12,3	11 635	+6,3	111 058	+7,4
562 036	Waltrop, Stadt	4 824	-1,0	487	-13,7	9 573	+0,6
566 000	Kreis Steinfurt	271 946	-2,5	32 597	-7,2	740 246	+2,3
566 004	Altenberge	5 387	-13,8	97	-48,7	14 917	-8,9
566 008	Emsdetten, Stadt	16 534	-5,8	1 208	-17,0	31 410	-1,8
566 012	Greven, Stadt	29 541	-0,9	2 889	-16,9	66 431	-12,2
566 016	Hörstel, Stadt	30 567	-4,8	3 138	-14,1	109 174	+35,5
566 020	Hopsten
566 024	Horstmar, Stadt	2 141	+0,6	138	-16,9	6 470	-0,9
566 028	Ibbenbüren, Stadt	26 124	+10,0	3 879	+37,5	51 167	+14,3
566 032	Ladbergen	13 143	+6,2	2 664	-3,0	22 891	+11,0
566 036	Laer
566 040	Lengerich, Stadt	9 308	+5,0	1 322	+23,8	22 519	+17,6
566 044	Lienen	6 037	+3,6	2 398	-9,8	15 560	-2,6
566 048	Lotte
566 052	Metelen
566 056	Mettingen	5 618	+17,6	919	-21,5	32 486	-2,4
566 060	Neuenkirchen
566 064	Nordwalde	2 858	+12,6	389	x	4 977	+7,8
566 068	Ochtrup, Stadt	3 605	-12,9	371	-20,9	5 922	-17,4
566 072	Recke	5 519	-5,8	246	+4,7	17 106	-13,0
566 076	Rheine, Stadt	47 684	-1,6	6 104	-19,4	115 645	+1,6
566 080	Saerbeck	6 609	-3,4	192	-19,7	13 452	-8,1
566 084	Steinfurt, Stadt	10 825	-11,8	1 325	-9,3	22 417	-8,8
566 088	Tecklenburg, Stadt	31 586	-9,7	3 873	-4,3	122 803	-5,9
566 092	Westerkappeln	1 572	-6,9	113	-13,1	5 407	-3,7
566 096	Wettingen	12 920	+0,3	1 045	-6,5	47 988	+10,7

Anmerkungen Seite 44

Noch: 3.1 Leistung der Beherbergungsstätten nach Verwaltungsbezirken

Januar bis September 2025

Amtliche Schlüsselnummer	Verwaltungsbezirk	Übernachtungen		Mittlere Aufenthaltsdauer ²⁾		Mittlere Auslastung der angebotenen Betten ³⁾
		ausländischer Gäste	Veränderung ¹⁾	aller Gäste	ausländischer Gäste	
554 000	Kreis Borken	133 864	+12,8	2,2	2,7	35,9
554 004	Ahaus, Stadt	6 107	-22,5	2,0	1,9	31,2
554 008	Bocholt, Stadt	41 430	+17,6	2,4	3,2	42,4
554 012	Borken, Stadt	32 724	+34,5	2,6	3,4	48,1
554 016	Gescher, Stadt	695	+33,7	1,5	1,4	35,1
554 020	Gronau (Westf.), Stadt	18 839	-8,1	2,8	3,2	43,8
554 024	Heek	433	-25,1	2,2	2,2	28,1
554 028	Heiden	323	+14,1	2,9	2,6	33,3
554 032	Isselburg, Stadt
554 036	Legden	8 599	+48,1	1,7	1,8	27,9
554 040	Raesfeld	657	+82,0	1,6	2,3	17,4
554 044	Reken	3 088	+1,3	2,1	3,5	31,8
554 048	Rhede, Stadt	1 696	+17,5	1,9	2,1	30,7
554 052	Schöppingen	948	+33,7	2,3	1,7	29,8
554 056	Stadtlohn, Stadt
554 060	Südlohn	4 064	+3,1	1,8	2,1	60,6
554 064	Velen, Stadt	7 983	-3,8	2,9	2,5	23,2
554 068	Vreden, Stadt	4 147	+10,9	1,6	1,7	35,5
558 000	Kreis Coesfeld	31 278	-5,3	2,9	2,4	36,4
558 004	Ascheberg	2 058	+26,9	1,8	2,2	31,6
558 008	Billerbeck, Stadt	2 790	-18,5	1,8	2,4	34,0
558 012	Coesfeld, Stadt	2 650	-17,1	1,8	2,0	43,9
558 016	Dülmen, Stadt	10 982	-8,1	2,9	2,4	32,6
558 020	Havixbeck
558 024	Lüdinghausen, Stadt	3 223	+2,4	2,2	2,2	38,7
558 028	Nordkirchen
558 032	Nottuln	1 852	+3,2	2,4	2,0	36,0
558 036	Olfen, Stadt	603	-19,6	2,5	2,2	31,5
558 040	Rosendahl	469	+146,8	4,1	4,4	25,6
558 044	Senden	5 751	-6,2	1,9	2,9	32,1
562 000	Kreis Recklinghausen	76 147	-16,6	2,0	1,8	36,5
562 004	Castrop-Rauxel, Stadt	7 073	+11,0	1,8	1,7	34,2
562 008	Datteln, Stadt	1 693	+23,5	2,7	2,8	55,2
562 012	Dorsten, Stadt	10 436	-43,9	2,2	3,2	29,5
562 014	Gladbeck, Stadt	13 114	-42,0	1,5	1,5	28,9
562 016	Haltern am See, Stadt	3 140	-22,1	2,2	1,8	40,9
562 020	Herten, Stadt	4 903	+21,4	1,6	1,5	41,0
562 024	Marl, Stadt	15 359	+25,0	1,8	2,1	33,8
562 028	Oer-Erkenschwick, Stadt	635	-76,4	2,6	2,9	23,1
562 032	Recklinghausen, Stadt	18 786	+4,4	1,6	1,6	39,9
562 036	Waltrop, Stadt	1 008	-22,8	2,0	2,1	38,8
566 000	Kreis Steinfurt	100 121	+3,4	2,7	3,1	37,3
566 004	Altenberge	687	-62,0	2,8	7,1	27,4
566 008	Emsdetten, Stadt	3 845	+10,3	1,9	3,2	30,9
566 012	Greven, Stadt	6 148	-9,1	2,2	2,1	30,6
566 016	Hörstel, Stadt	9 312	+0,7	3,6	3,0	31,9
566 020	Hopsten
566 024	Horstmar, Stadt	1 225	-24,5	3,0	8,9	32,5
566 028	Ibbenbüren, Stadt	9 059	+81,9	2,0	2,3	36,1
566 032	Ladbergen	3 381	+6,6	1,7	1,3	44,5
566 036	Laer
566 040	Lengerich, Stadt	4 371	+61,8	2,4	3,3	29,2
566 044	Lienen	7 962	-11,0	2,6	3,3	32,9
566 048	Lotte
566 052	Metelen
566 056	Mettingen	2 447	-34,4	5,8	2,7	50,5
566 060	Neuenkirchen
566 064	Nordwalde	651	x	1,7	1,7	29,2
566 068	Ochtrup, Stadt	556	-25,1	1,6	1,5	27,4
566 072	Recke	1 575	-4,7	3,1	6,4	32,1
566 076	Rheine, Stadt	12 277	-8,9	2,4	2,0	43,1
566 080	Saerbeck	277	-15,3	2,0	1,4	24,9
566 084	Steinfurt, Stadt	4 122	+34,0	2,1	3,1	27,6
566 088	Tecklenburg, Stadt	18 686	+5,5	3,9	4,8	51,4
566 092	Westerkappeln	554	+24,5	3,4	4,9	37,0
566 096	Wettringen	12 268	+4,4	3,7	11,7	54,3

Anmerkungen Seite 44

Noch: 3.1 Leistung der Beherbergungsstätten nach Verwaltungsbezirken

Januar bis September 2025

Amtliche Schlüssel- nummer	Verwaltungsbezirk	Ankünfte				Übernachtungen	
		aller Gäste	Veränderung ¹⁾	ausländischer Gäste	Veränderung ¹⁾	aller Gäste	Veränderung ¹⁾
570 000	Kreis Warendorf	158 076	+2,8	15 462	+13,2	419 425	+1,1
570 004	Ahlen, Stadt	10 621	+7,3	2 313	+132,5	21 628	-9,7
570 008	Beckum, Stadt	13 242	+3,9	1 576	-31,7	25 077	-12,5
570 012	Beelen	1 650	+16,1	232	-15,3	3 106	-45,8
570 016	Drensteinfurt, Stadt	4 465	-9,3	256	-13,8	6 284	-19,4
570 020	Ennigerloh, Stadt	5 029	-14,8	530	-13,5	11 913	-14,2
570 024	Everswinkel	4 079	-7,5	95	+115,9	15 553	+18,4
570 028	Oelde, Stadt	13 293	+0,7	1 985	-2,0	21 955	-1,7
570 032	Ostbevern	16 628	+10,0	1 575	+23,0	26 043	+8,4
570 036	Sassenberg, Stadt	23 461	+16,4	1 616	+5,0	80 478	+20,9
570 040	Sendenhorst, Stadt	11 677	-4,5	2 116	+87,8	61 574	-4,3
570 044	Telgte, Stadt	15 714	+2,6	1 388	+5,1	65 680	+3,0
570 048	Wadersloh	1 089	-2,2	57	-	3 323	-14,2
570 052	Warendorf, Stadt	37 128	-0,4	1 723	-2,8	76 811	+0,2
500 000	Reg.-Bez. Münster	1 850 146	-0,9	251 252	-6,6	4 545 532	+1,5
711 000	Kreisfreie Stadt Bielefeld	254 474	+4,5	27 235	+1,1	484 990	+2,2
754 000	Kreis Gütersloh	211 533	+4,8	24 168	-0,1	440 583	+4,1
754 004	Borgholzhausen, Stadt
754 008	Gütersloh, Stadt	55 191	+17,9	9 106	+2,2	133 861	+16,1
754 012	Halle (Westf.), Stadt	26 686	-5,7	3 292	+0,2	52 818	-11,0
754 016	Harsewinkel, Stadt	24 320	+41,3	2 087	-14,5	40 533	+23,3
754 020	Herzebrock-Clarholz	3 167	-0,9	684	-4,6	8 430	-0,3
754 024	Langenberg	-	-	-	-	-	-
754 028	Rheda-Wiedenbrück, Stadt	24 165	+3,4	2 153	-10,6	39 601	-0,1
754 032	Rietberg, Stadt	23 520	+5,3	2 551	+21,0	37 453	+7,9
754 036	Schloß Holte-Stukenbrock, Stadt	26 061	-8,6	2 276	+8,7	57 249	-9,7
754 040	Steinhagen
754 044	Verl, Stadt	10 453	-18,5	1 187	-23,6	15 701	-11,7
754 048	Versmold, Stadt	9 052	+2,2	375	-0,5	35 555	+13,2
754 052	Werther (Westf.), Stadt	6 608	-21,4	333	+34,8	14 790	-8,4
758 000	Kreis Herford	99 592	+5,1	12 631	+49,2	304 394	-4,8
758 004	Bünde, Stadt	8 861	+0,8	1 009	+10,9	24 885	+10,9
758 008	Enger, Stadt	-	-	-	-	-	-
758 012	Herford, Stadt	44 441	+8,3	8 391	+111,5	64 404	-1,9
758 016	Hiddenhausen	10 140	+1,8	873	-13,6	19 107	+6,5
758 020	Kirchlengern
758 024	Löhne, Stadt	5 158	-30,5	133	-40,1	86 472	-6,2
758 028	Rödinghausen	5 966	-2,0	46	-45,9	15 273	-4,2
758 032	Spenge, Stadt
758 036	Vlotho, Stadt	22 495	+18,9	2 081	-5,2	87 168	-11,5
762 000	Kreis Höxter	203 333	+5,1	16 699	-6,9	900 411	+1,5
762 004	Bad Driburg, Stadt	62 083	+11,0	1 881	+19,1	521 880	+0,6
762 008	Beverungen, Stadt	18 487	-8,4	1 652	-25,0	41 629	-14,5
762 012	Borgentreich, Stadt
762 016	Brakel, Stadt	4 626	+6,1	187	-42,8	12 583	+16,4
762 020	Höxter, Stadt	52 415	+9,0	2 896	-25,6	166 213	+9,9
762 024	Marienmünster, Stadt
762 028	Nieheim, Stadt	9 913	+13,8	3 035	+7,4	38 027	+6,8
762 032	Steinheim, Stadt	5 469	-0,3	260	-34,8	9 836	-4,8
762 036	Warburg, Stadt	39 610	+1,2	4 132	-5,9	80 648	+1,9
762 040	Willebadessen, Stadt	8 252	-6,5	2 567	+19,8	22 995	-6,9
766 000	Kreis Lippe	314 985	+4,4	26 132	-9,2	1 262 832	+1,3
766 004	Augustdorf
766 008	Bad Salzuflen, Stadt	107 538	+6,1	8 317	-16,9	598 264	+1,1
766 012	Barntrup, Stadt
766 016	Blomberg, Stadt	3 323	+2,0	447	+26,3	7 477	+35,9
766 020	Detmold, Stadt	43 585	-4,8	3 823	+8,9	79 909	-3,9
766 024	Dörentrup	8 693	-1,8	73	+12,3	22 537	+0,4
766 028	Extertal	8 488	+17,2	682	-18,1	22 889	+32,0
766 032	Horn-Bad Meinberg, Stadt	57 977	+7,1	3 980	-13,5	256 495	-2,6

Anmerkungen Seite 44

Noch: 3.1 Leistung der Beherbergungsstätten nach Verwaltungsbezirken

Januar bis September 2025

Amtliche Schlüsselnummer	Verwaltungsbezirk	Übernachtungen		Mittlere Aufenthaltsdauer ²⁾		Mittlere Auslastung der angebotenen Betten ³⁾
		ausländischer Gäste	Veränderung ¹⁾	aller Gäste	ausländischer Gäste	
570 000	Kreis Warendorf	35 992	-6,0	2,7	2,3	38,2
570 004	Ahlen, Stadt	5 228	-13,7	2,0	2,3	26,8
570 008	Beckum, Stadt	3 836	-39,2	1,9	2,4	35,8
570 012	Beelen	678	-39,0	1,9	2,9	13,5
570 016	Drensteinfurt, Stadt	396	-21,1	1,4	1,5	21,1
570 020	Ennigerloh, Stadt	1 297	-23,6	2,4	2,4	30,2
570 024	Everswinkel	410	+145,5	3,8	4,3	45,9
570 028	Oelde, Stadt	4 692	-4,8	1,7	2,4	28,8
570 032	Ostbevern	2 255	+18,1	1,6	1,4	31,1
570 036	Sassenberg, Stadt	6 544	+10,8	3,4	4,0	34,7
570 040	Sendenhorst, Stadt	2 937	+39,9	5,3	1,4	66,2
570 044	Telgte, Stadt	3 013	+5,1	4,2	2,2	66,6
570 048	Wadersloh	524	-16,2	3,1	9,2	23,2
570 052	Warendorf, Stadt	4 182	+1,8	2,1	2,4	32,6
500 000	Reg.-Bez. Münster	563 302	-2,9	2,5	2,2	40,7
711 000	Kreisfreie Stadt Bielefeld	63 939	-1,2	1,9	2,3	39,6
754 000	Kreis Gütersloh	55 126	-0,9	2,1	2,3	35,6
754 004	Borgholzhausen, Stadt
754 008	Gütersloh, Stadt	23 407	+15,4	2,4	2,6	48,5
754 012	Halle (Westf.), Stadt	6 822	-18,5	2,0	2,1	34,7
754 016	Harsewinkel, Stadt	3 753	-40,6	1,7	1,8	33,8
754 020	Herzebrock-Clarholz	3 395	-14,0	2,7	5,0	27,6
754 024	Langenberg	-	-	-	-	-
754 028	Rheda-Wiedenbrück, Stadt	3 658	-13,9	1,6	1,7	25,6
754 032	Rietberg, Stadt	4 563	+18,6	1,6	1,8	41,2
754 036	Schloß Holte-Stukenbrock, Stadt	5 603	+15,2	2,2	2,5	30,5
754 040	Steinhagen
754 044	Verl, Stadt	1 802	-16,2	1,5	1,5	28,0
754 048	Versmold, Stadt	1 038	+6,0	3,9	2,8	21,9
754 052	Werther (Westf.), Stadt	840	+50,8	2,2	2,5	33,0
758 000	Kreis Herford	21 696	-8,3	3,1	1,7	39,1
758 004	Bünde, Stadt	3 336	+6,8	2,8	3,3	45,8
758 008	Enger, Stadt	-	-	-	-	-
758 012	Herford, Stadt	11 734	+43,0	1,4	1,4	28,3
758 016	Hiddenhausen	1 667	-18,2	1,9	1,9	31,5
758 020	Kirchlengern
758 024	Löhne, Stadt	482	-88,2	16,8	3,6	76,2
758 028	Rödinghausen	481	-71,9	2,6	10,5	34,8
758 032	Spenge, Stadt
758 036	Vlotho, Stadt	3 831	-11,5	3,9	1,8	31,2
762 000	Kreis Höxter	47 814	-4,2	4,4	2,9	52,0
762 004	Bad Driburg, Stadt	5 047	+11,9	8,4	2,7	71,4
762 008	Beverungen, Stadt	4 986	-18,7	2,3	3,0	27,9
762 012	Borgentreich, Stadt
762 016	Brakel, Stadt	1 112	-22,0	2,7	5,9	16,3
762 020	Höxter, Stadt	7 515	-18,6	3,2	2,6	47,7
762 024	Mariemünster, Stadt
762 028	Nieheim, Stadt	12 041	-4,2	3,8	4,0	26,4
762 032	Steinheim, Stadt	505	-34,3	1,8	1,9	33,6
762 036	Warburg, Stadt	8 624	+8,0	2,0	2,1	37,3
762 040	Willebadessen, Stadt	7 737	+12,7	2,8	3,0	37,9
766 000	Kreis Lippe	81 741	-18,9	4,0	3,1	46,3
766 004	Augustdorf
766 008	Bad Salzuflen, Stadt	16 610	-20,8	5,6	2,0	60,8
766 012	Barntrup, Stadt
766 016	Blomberg, Stadt	1 655	+128,0	2,3	3,7	30,4
766 020	Detmold, Stadt	8 180	+10,1	1,8	2,1	36,8
766 024	Dörentrup	118	-27,2	2,6	1,6	38,4
766 028	Extetal	2 445	+7,5	2,7	3,6	21,8
766 032	Horn-Bad Meinberg, Stadt	13 656	-49,8	4,4	3,4	42,5

Anmerkungen Seite 44

Noch: 3.1 Leistung der Beherbergungsstätten nach Verwaltungsbezirken

Januar bis September 2025

Amtliche Schlüssel- nummer	Verwaltungsbezirk	Ankünfte				Übernachtungen	
		aller Gäste	Veränderung ¹⁾	ausländischer Gäste	Veränderung ¹⁾	aller Gäste	Veränderung ¹⁾
	Noch: Kreis Lippe						
766 036	Kalletal
766 040	Lage, Stadt	5 906	+2,9	314	-9,8	16 506	-14,8
766 044	Lemgo, Stadt	12 770	+22,7	1 215	+6,2	21 848	+18,4
766 048	Leopoldshöhe	1 496	-13,1	64	-44,3	3 789	-0,7
766 052	Lügde, Stadt	7 301	-2,6	2 001	-28,5	29 118	+35,7
766 056	Oerlinghausen, Stadt	3 664	-5,1	84	-31,1	9 132	-5,0
766 060	Schieder-Schwalenberg, Stadt	16 366	+10,4	1 586	+33,4	36 609	+1,8
766 064	Schlangen	-	-	-	-	-	-
770 000	Kreis Minden-Lübbecke	239 090	-	16 822	+0,2	1 090 036	+1,0
770 004	Bad Oeynhausen, Stadt	85 298	+4,9	5 796	-4,0	680 221	+3,5
770 008	Espelkamp, Stadt	11 613	-4,2	930	+8,8	23 394	-7,0
770 012	Hille	5 394	-8,8	532	+14,4	13 976	-5,0
770 016	Hüllhorst
770 020	Lübbecke, Stadt
770 024	Minden, Stadt	51 734	-4,3	4 744	+16,1	81 536	-4,9
770 028	Petershagen, Stadt	17 186	+0,4	1 275	+5,0	83 113	+0,5
770 032	Porta Westfalica, Stadt	25 092	-4,6	1 612	-17,2	50 243	-4,5
770 036	Preußisch-Oldendorf, Stadt	13 843	-10,5	280	-6,7	100 399	-5,2
770 040	Rahden, Stadt	6 536	+2,1	439	-19,9	14 855	-5,4
770 044	Stemwede	7 446	-1,2	594	-7,5	16 049	-7,7
774 000	Kreis Paderborn	286 227	-0,2	39 930	+22,7	820 658	+0,7
774 004	Altenbeken	1 877	+280,0	124	x	4 015	+347,1
774 008	Bad Lippspringe, Stadt	50 832	+2,3	2 183	+1,9	281 537	-
774 012	Borchen	5 375	-2,1	165	-27,9	30 233	+3,3
774 016	Büren, Stadt	19 704	-2,8	1 549	-15,3	41 395	-3,3
774 020	Delbrück, Stadt	10 785	-12,5	762	-7,6	20 843	-5,4
774 024	Hövelhof	15 822	+2,5	1 944	+9,3	38 279	+5,2
774 028	Lichtenau, Stadt	2 129	-12,5	375	+34,9	5 723	-9,1
774 032	Paderborn, Stadt	160 687	-1,4	26 888	+11,3	297 612	-2,7
774 036	Salzkotten, Stadt	3 509	-6,3	304	+6,7	6 827	-4,9
774 040	Bad Wünnenberg, Stadt	15 507	+11,2	5 636	+464,7	94 194	+13,6
700 000	Reg.-Bez. Detmold	1 609 234	+3,1	163 617	+5,1	5 303 904	+1,1
	Kreisfreie Städte						
911 000	Bochum	328 844	+0,3	40 515	-11,6	581 874	-1,2
913 000	Dortmund	707 474	+0,3	190 476	-3,0	1 164 530	+0,3
914 000	Hagen	75 306	-0,4	7 999	-23,4	211 114	+1,4
915 000	Hamm	83 640	-2,9	6 752	-24,4	138 231	-2,7
916 000	Herne	36 064	-3,4	1 599	-30,5	57 984	-1,4
954 000	Ennepe-Ruhr-Kreis	133 833	-7,8	11 326	-13,9	378 514	-5,5
954 004	Breckerfeld, Stadt	4 773	-7,2	125	-44,9	11 661	+1,3
954 008	Ennepetal, Stadt
954 012	Gevelsberg, Stadt	7 350	-0,1	573	+15,3	12 536	-4,0
954 016	Hattingen, Stadt	46 246	-5,9	2 025	-23,6	165 077	-1,2
954 020	Herdecke, Stadt	21 445	-9,0	2 693	+17,0	41 042	-15,1
954 024	Schwelm, Stadt	13 231	-16,4	1 426	-30,2	17 630	-15,4
954 028	Sprockhövel, Stadt	13 965	+7,5	2 518	+19,4	30 887	-7,1
954 032	Wetter (Ruhr), Stadt
954 036	Witten, Stadt	18 375	-17,8	1 527	-45,1	36 998	-13,3
958 000	Hochsauerlandkreis	1 006 141	+4,2	219 292	+8,9	3 190 175	+2,8
958 004	Arnsberg, Stadt	68 247	+8,6	11 795	+141,7	164 318	+12,2
958 008	Bestwig	24 471	-6,8	1 001	-11,2	70 673	-5,1
958 012	Brilon, Stadt	50 070	+2,8	11 326	-0,1	161 889	+0,5
958 016	Eslohe (Sauerland)	30 348	+4,4	880	-18,1	122 921	+4,3
958 020	Hallenberg, Stadt	20 840	+0,6	3 712	-1,3	47 634	+1,1
958 024	Marsberg, Stadt	9 476	-0,9	258	+44,1	23 850	-4,2
958 028	Medebach, Stadt	185 973	-0,8	38 837	-12,4	713 061	-1,7
958 032	Meschede, Stadt	59 859	+3,6	5 616	+0,5	134 963	+5,4
958 036	Olsberg, Stadt	36 980	-7,5	4 407	-24,2	88 958	-6,7
958 040	Schmallenberg, Stadt	134 008	-0,3	19 225	-5,9	519 088	-1,5
958 044	Sundern (Sauerland), Stadt	79 500	+2,2	6 155	+30,9	192 656	+3,8
958 048	Winterberg, Stadt	306 369	+13,1	116 080	+18,2	950 164	+9,0

Anmerkungen Seite 44

Noch: 3.1 Leistung der Beherbergungsstätten nach Verwaltungsbezirken

Januar bis September 2025

Amtliche Schlüsselnummer	Verwaltungsbezirk	Übernachtungen		Mittlere Aufenthaltsdauer ²⁾		Mittlere Auslastung der angebotenen Betten ³⁾
		ausländischer Gäste	Veränderung ¹⁾	aller Gäste	ausländischer Gäste	
	Noch: Kreis Lippe					
766 036	Kalletal
766 040	Lage, Stadt	2 087	-31,1	2,8	6,6	34,5
766 044	Lemgo, Stadt	2 451	-4,5	1,7	2,0	25,7
766 048	Leopoldshöhe	144	-26,2	2,5	2,3	29,0
766 052	Lügde, Stadt	9 061	-13,1	4,0	4,5	29,3
766 056	Oerlinghausen, Stadt	100	-40,1	2,5	1,2	21,8
766 060	Schieder-Schwalenberg, Stadt	4 222	+25,5	2,2	2,7	26,6
766 064	Schlangen	-	-	-	-	-
770 000	Kreis Minden-Lübbecke	32 803	-8,8	4,6	2,0	57,2
770 004	Bad Oeynhausen, Stadt	8 474	-4,7	8,0	1,5	72,5
770 008	Espelkamp, Stadt	2 647	-2,8	2,0	2,8	31,7
770 012	Hille	1 382	+37,9	2,6	2,6	40,7
770 016	Hüllhorst
770 020	Lübbecke, Stadt
770 024	Minden, Stadt	7 618	+5,4	1,6	1,6	38,3
770 028	Petershagen, Stadt	3 681	+8,4	4,8	2,9	43,1
770 032	Porta Westfalica, Stadt	3 140	-8,1	2,0	1,9	31,1
770 036	Preußisch-Oldendorf, Stadt	1 888	-7,8	7,3	6,7	58,7
770 040	Rahden, Stadt	976	-39,1	2,3	2,2	32,0
770 044	Stemwede	1 366	-66,6	2,2	2,3	16,7
774 000	Kreis Paderborn	103 107	+42,0	2,9	2,6	45,1
774 004	Altenbeken	159	x	2,1	1,3	33,0
774 008	Bad Lippspringe, Stadt	5 494	+2,2	5,5	2,5	74,5
774 012	Borchen	1 084	-11,7	5,6	6,6	53,8
774 016	Büren, Stadt	2 811	-16,9	2,1	1,8	31,6
774 020	Delbrück, Stadt	1 289	-5,7	1,9	1,7	36,9
774 024	Hövelhof	4 345	+4,3	2,4	2,2	32,0
774 028	Lichtenau, Stadt	1 146	+66,1	2,7	3,1	19,2
774 032	Paderborn, Stadt	65 213	+23,8	1,9	2,4	34,1
774 036	Salzkotten, Stadt	753	+30,3	1,9	2,5	22,6
774 040	Bad Wünnenberg, Stadt	20 813	x	6,1	3,7	63,2
700 000	Reg.-Bez. Detmold	406 226	+0,7	3,3	2,5	46,5
	Kreisfreie Städte					
911 000	Bochum	77 833	-9,0	1,8	1,9	44,6
913 000	Dortmund	309 204	-3,3	1,6	1,6	42,2
914 000	Hagen	24 955	-6,7	2,8	3,1	42,5
915 000	Hamm	10 802	-22,5	1,7	1,6	36,2
916 000	Herne	3 519	-22,9	1,6	2,2	30,5
954 000	Ennepe-Ruhr-Kreis	22 421	-16,2	2,8	2,0	42,6
954 004	Breckerfeld, Stadt	323	-28,5	2,4	2,6	24,0
954 008	Ennepetal, Stadt
954 012	Gevelsberg, Stadt	1 501	+4,2	1,7	2,6	28,6
954 016	Hattingen, Stadt	5 439	-13,5	3,6	2,7	50,8
954 020	Herdecke, Stadt	4 904	+8,8	1,9	1,8	40,0
954 024	Schwelm, Stadt	1 948	-22,9	1,3	1,4	24,7
954 028	Sprockhövel, Stadt	4 139	-17,1	2,2	1,6	35,5
954 032	Wetter (Ruhr), Stadt
954 036	Witten, Stadt	3 255	-41,1	2,0	2,1	32,5
958 000	Hochsauerlandkreis	771 900	+4,0	3,2	3,5	42,5
958 004	Arnsberg, Stadt	24 415	+144,5	2,4	2,1	40,9
958 008	Bestwig	3 410	-16,2	2,9	3,4	33,6
958 012	Brilon, Stadt	39 333	+1,6	3,2	3,5	36,7
958 016	Eslohe (Sauerland)	2 779	-18,8	4,1	3,2	44,7
958 020	Hallenberg, Stadt	9 604	-9,4	2,3	2,6	35,1
958 024	Marsberg, Stadt	651	+74,1	2,5	2,5	26,1
958 028	Medebach, Stadt	177 599	-10,2	3,8	4,6	66,9
958 032	Meschede, Stadt	14 082	+1,8	2,3	2,5	34,5
958 036	Olsberg, Stadt	12 832	-21,3	2,4	2,9	28,5
958 040	Schmallenberg, Stadt	60 106	-8,5	3,9	3,1	46,9
958 044	Sundern (Sauerland), Stadt	21 511	+36,1	2,4	3,5	47,9
958 048	Winterberg, Stadt	405 578	+11,0	3,1	3,5	35,4

Anmerkungen Seite 44

Noch: 3.1 Leistung der Beherbergungsstätten nach Verwaltungsbezirken

Januar bis September 2025

Amtliche Schlüssel- nummer	Verwaltungsbezirk	Ankünfte				Übernachtungen	
		aller Gäste	Veränderung ¹⁾	ausländischer Gäste	Veränderung ¹⁾	aller Gäste	Veränderung ¹⁾
962 000	Märkischer Kreis	141 153	+0,2	10 863	-7,8	267 537	-0,6
962 004	Altena, Stadt	10 372	+13,5	471	-2,3	20 839	+7,4
962 008	Balve, Stadt	11 291	-0,5	527	-32,5	23 595	+1,4
962 012	Halver, Stadt	961	+26,1	97	+40,6	2 211	+50,2
962 016	Hemer, Stadt	3 042	-17,6	65	-56,1	6 826	-10,1
962 020	Herscheid
962 024	Iserlohn, Stadt	34 482	+3,9	2 642	-11,9	59 830	-
962 028	Kierspe, Stadt
962 032	Lüdenscheid, Stadt	34 123	+11,6	3 975	-1,8	58 814	+7,8
962 036	Meinerzhagen, Stadt	12 226	-5,8	312	-45,4	24 630	+1,6
962 040	Menden (Sauerland), Stadt	6 486	-4,3	174	-22,0	12 016	+0,6
962 044	Nachrodt-Wiblingwerde	7 554	-18,3	887	x	17 377	-8,5
962 048	Neuenrade, Stadt	6 459	-20,9	424	-53,0	11 100	-26,8
962 052	Plettenberg, Stadt	9 921	-6,4	962	-14,0	20 698	-10,5
962 056	Schalksmühle	-	-	-	-	-	-
962 060	Werdohl, Stadt	1 258	-33,2	114	+23,9	3 687	-29,6
966 000	Kreis Olpe	187 750	+4,4	24 518	-9,0	461 351	+5,6
966 004	Attendorn, Stadt	62 886	+20,1	6 029	-11,6	124 784	+32,2
966 008	Drolshagen, Stadt	12 800	+3,1	765	-27,6	34 648	+1,9
966 012	Finnentrop	6 817	+4,3	1 100	+15,7	19 980	+4,9
966 016	Kirchhundem	7 752	-8,7	310	-36,5	21 913	+5,3
966 020	Lenne, Stadt	44 887	-6,1	10 453	-4,2	135 566	-7,3
966 024	Olpe, Stadt	45 234	+0,4	4 789	-12,9	110 617	+1,9
966 028	Wenden	7 374	+2,7	1 072	-12,1	13 843	+0,1
970 000	Kreis Siegen-Wittgenstein	172 386	-0,2	25 504	-14,9	597 334	+6,7
970 004	Bad Berleburg, Stadt	20 653	+7,0	1 669	+14,6	201 151	+8,6
970 008	Burbach	9 339	+2,0	909	+8,3	49 792	+41,5
970 012	Erndtebrück
970 016	Freudenberg, Stadt	6 578	-4,0	973	-21,0	11 848	-11,4
970 020	Hilchenbach, Stadt	12 210	+6,6	526	-19,0	83 365	+0,4
970 024	Kreuztal, Stadt	3 540	-5,1	288	-28,2	7 337	-4,8
970 028	Bad Laasphe, Stadt	21 869	-18,7	6 165	-38,9	62 785	-4,5
970 032	Netphen, Stadt	12 699	+24,6	548	+90,9	24 431	+14,7
970 036	Neunkirchen
970 040	Siegen, Stadt	67 959	+0,6	13 441	-4,1	114 302	+2,8
970 044	Wilnsdorf	15 338	+5,7	706	-3,2	34 881	+14,7
974 000	Kreis Soest	325 947	-1,8	23 848	-5,2	1 248 118	+0,3
974 004	Anröchte	1 410	+10,8	165	-35,0	3 229	+26,8
974 008	Bad Sassendorf	67 074	-6,6	1 855	-18,0	421 513	-0,1
974 012	Ense
974 016	Erwitte, Stadt	34 986	-0,3	1 429	+12,5	150 898	-1,9
974 020	Geseke, Stadt	20 279	+0,2	1 522	-15,4	34 962	+5,8
974 024	Lippetal	3 386	+3,7	544	+0,6	7 600	-1,7
974 028	Lippstadt, Stadt	48 414	-3,3	5 447	+6,3	196 026	-1,6
974 032	Möhnesee	57 577	+5,3	2 423	+14,4	192 221	+2,1
974 036	Rüthen, Stadt	15 804	+27,1	665	-3,1	46 839	+59,7
974 040	Soest, Stadt	49 354	-5,6	6 663	-16,3	83 643	-10,1
974 044	Warstein, Stadt	12 611	-9,8	1 742	-1,6	62 035	-2,0
974 048	Welver
974 052	Werl, Stadt	8 395	-19,1	1 046	-3,2	15 939	-15,3
974 056	Wickede (Ruhr)	3 154	-13,4	70	-50,0	27 758	+1,1
978 000	Kreis Unna	155 933	-4,0	18 217	-9,9	329 225	+1,1
978 004	Bergkamen, Stadt
978 008	Bönen	-	-	-	-	-	-
978 012	Fröndenberg/Ruhr, Stadt	6 813	-4,9	697	-12,1	12 714	+12,9
978 016	Holzwickede
978 020	Kamen, Stadt	37 953	+4,2	3 083	-23,4	93 753	+12,8
978 024	Lünen, Stadt	27 786	-15,4	3 350	-25,6	45 213	-19,2
978 028	Schwerte, Stadt	16 024	-15,5	378	-63,1	27 109	-10,3
978 032	Selm, Stadt	13 781	+5,2	804	+0,8	44 538	+9,8
978 036	Unna, Stadt	17 697	-1,2	1 590	-21,7	34 003	-1,1
978 040	Werne, Stadt	19 821	-7,5	4 181	+27,2	46 273	-2,0
900 000	Reg.-Bez. Arnsberg	3 354 471	+0,7	580 909	-2,0	8 625 987	+1,5
	Nordrhein-Westfalen	18 555 101	+1,3	4 115 251	+0,3	41 495 002	+1,0

Anmerkungen Seite 44

Noch: 3.1 Leistung der Beherbergungsstätten nach Verwaltungsbezirken

Januar bis September 2025

Amtliche Schlüsselnummer	Verwaltungsbezirk	Übernachtungen		Mittlere Aufenthaltsdauer ²⁾		Mittlere Auslastung der angebotenen Betten ³⁾
		ausländischer Gäste	Veränderung ¹⁾	aller Gäste	ausländischer Gäste	
962 000	Märkischer Kreis	24 951	-9,8	1,9	2,3	27,5
962 004	Altena, Stadt	1 076	-15,3	2,0	2,3	23,4
962 008	Balve, Stadt	1 285	-41,7	2,1	2,4	25,4
962 012	Halver, Stadt	491	+16,4	2,3	5,1	20,4
962 016	Hemer, Stadt	208	-34,0	2,2	3,2	11,9
962 020	Herscheid
962 024	Iserlohn, Stadt	6 272	-9,3	1,7	2,4	33,9
962 028	Kierspe, Stadt
962 032	Lüdenscheid, Stadt	7 418	-8,1	1,7	1,9	33,1
962 036	Meinerzhagen, Stadt	634	-57,3	2,0	2,0	24,0
962 040	Menden (Sauerland), Stadt	338	-27,5	1,9	1,9	20,8
962 044	Nachrodt-Wiblingwerde	2 232	x	2,3	2,5	31,2
962 048	Neuenrade, Stadt	735	-54,4	1,7	1,7	31,6
962 052	Plettenberg, Stadt	3 546	-8,6	2,1	3,7	24,4
962 056	Schalksmühle	-	-	-	-	-
962 060	Werdohl, Stadt	371	-2,9	2,9	3,3	18,9
966 000	Kreis Olpe	74 948	-8,7	2,5	3,1	32,0
966 004	Attendorn, Stadt	11 872	-17,1	2,0	2,0	32,3
966 008	Drolshagen, Stadt	2 099	-19,6	2,7	2,7	31,8
966 012	Finnentrop	3 614	+8,8	2,9	3,3	28,3
966 016	Kirchhundem	935	-13,7	2,8	3,0	23,6
966 020	Lennestadt, Stadt	40 671	-6,6	3,0	3,9	37,7
966 024	Olpe, Stadt	13 206	-5,0	2,4	2,8	28,3
966 028	Wenden	2 551	-23,2	1,9	2,4	23,8
970 000	Kreis Siegen-Wittgenstein	65 452	-6,0	3,5	2,6	46,0
970 004	Bad Berleburg, Stadt	5 389	+12,4	9,7	3,2	67,0
970 008	Burbach	6 524	+59,0	5,3	7,2	33,8
970 012	Erdtebrück
970 016	Freudenberg, Stadt	1 806	-40,9	1,8	1,9	26,4
970 020	Hilchenbach, Stadt	1 144	-23,5	6,8	2,2	49,6
970 024	Kreuztal, Stadt	704	-27,0	2,1	2,4	32,2
970 028	Bad Laasphe, Stadt	25 152	-18,0	2,9	4,1	48,2
970 032	Netphen, Stadt	1 194	+46,9	1,9	2,2	30,2
970 036	Neunkirchen
970 040	Siegen, Stadt	20 507	-4,8	1,7	1,5	40,3
970 044	Wilnsdorf	1 643	+12,5	2,3	2,3	35,5
974 000	Kreis Soest	54 415	-10,6	3,8	2,3	50,6
974 004	Anröchte	403	-22,4	2,3	2,4	26,4
974 008	Bad Sassendorf	4 791	-5,6	6,3	2,6	79,5
974 012	Ense
974 016	Erwitte, Stadt	2 706	-4,5	4,3	1,9	61,0
974 020	Geseke, Stadt	2 313	-17,7	1,7	1,5	13,4
974 024	Lippetal	819	-28,3	2,2	1,5	29,8
974 028	Lippstadt, Stadt	12 698	+8,7	4,0	2,3	54,4
974 032	Möhnesee	6 649	+14,8	3,3	2,7	46,5
974 036	Rüthen, Stadt	1 471	-1,1	3,0	2,2	24,6
974 040	Soest, Stadt	12 798	-21,7	1,7	1,9	36,1
974 044	Warstein, Stadt	6 042	-26,8	4,9	3,5	47,0
974 048	Welver
974 052	Werl, Stadt	2 889	+3,7	1,9	2,8	31,6
974 056	Wickede (Ruhr)	151	-42,8	8,8	2,2	75,2
978 000	Kreis Unna	33 421	-11,6	2,1	1,8	37,0
978 004	Bergkamen, Stadt
978 008	Bönen	-	-	-	-	-
978 012	Fröndenberg/Ruhr, Stadt	1 135	-16,8	1,9	1,6	28,0
978 016	Holzwickede
978 020	Kamen, Stadt	4 941	-28,9	2,5	1,6	62,1
978 024	Lünen, Stadt	4 657	-40,8	1,6	1,4	31,9
978 028	Schwerte, Stadt	636	-56,3	1,7	1,7	25,7
978 032	Selm, Stadt	2 064	+13,5	3,2	2,6	19,5
978 036	Unna, Stadt	3 437	-30,3	1,9	2,2	39,6
978 040	Werne, Stadt	10 575	+35,7	2,3	2,5	41,0
900 000	Reg.-Bez. Arnsberg	1 473 821	-1,6	2,6	2,5	42,0
	Nordrhein-Westfalen	8 338 012	-1,2	2,2	2,0	42,6

Anmerkungen Seite 44

3.2 Leistung der Beherbergungsstätten nach Gemeindegruppen und Betriebsarten

Januar bis September 2025

Gemeindegruppe Betriebsart	Ankünfte				Übernachtungen	
	aller Gäste	Veränderung ¹⁾	ausländischer Gäste	Veränderung ¹⁾	aller Gäste	Veränderung ¹⁾
Mineral-, Moor-, Sole- und Thermalbäder	849 354	+3,4	185 840	+9,8	3 430 914	+1,3
Hotels	441 744	+6,1	118 203	+14,0	789 317	+4,9
Gasthöfe
Pensionen
Hotels garnis	168 345	+1,4	55 421	+6,2	287 319	+0,7
Erholungs-, Ferien-, Schulungsheime	48 538	-2,7	1 307	-4,0	129 825	+0,6
Ferienhäuser, -wohnungen, -zentren	5 727	+12,0	1 506	+11,9	30 960	-12,7
Hütten, Jugendherbergen u. Ä.	22 497	-7,6	1 596	-36,1	52 652	-5,0
Vorsorge- und Reha-Kliniken	82 678	-	52	-5,5	1 907 076	+1,1
Campingplätze	41 304	+9,1	5 651	-8,0	87 298	+2,4
Heilklimatische Kurorte	384 018	+10,5	124 371	+17,2	1 243 556	+7,1
Hotels	147 505	+5,0	47 650	+2,0	334 892	+2,8
Gasthöfe
Pensionen	15 209	+5,2	3 923	-2,1	33 775	-1,4
Hotels garnis	21 822	+1,4	3 263	-6,7	46 748	+3,9
Erholungs-, Ferien-, Schulungsheime	34 095	-4,4	2 331	-6,9	105 172	-1,3
Ferienhäuser, -wohnungen, -zentren	120 120	+24,4	63 686	+40,7	458 552	+14,8
Hütten, Jugendherbergen u. Ä.
Vorsorge- und Reha-Kliniken
Campingplätze	16 685	-7,8	1 413	-31,3	41 737	-8,6
Kneippkurorte	244 704	-0,4	33 698	+3,3	653 700	+0,7
Hotels	85 043	+3,6	15 937	+1,8	177 309	+2,1
Gasthöfe	7 672	-2,3	802	+9,9	11 809	-14,2
Pensionen
Hotels garnis	23 900	-6,6	2 200	-12,2	44 632	-2,8
Erholungs-, Ferien-, Schulungsheime	7 029	+12,3	41	-38,8	22 177	+5,1
Ferienhäuser, -wohnungen, -zentren	27 477	+13,8	5 266	+40,4	96 577	+21,0
Hütten, Jugendherbergen u. Ä.	43 829	-4,9	1 227	-21,8	99 509	-2,1
Vorsorge- und Reha-Kliniken
Campingplätze	43 731	-3,7	7 867	+5,4	111 497	-8,0
Kneippheilbäder	325 276	+1,5	42 988	-4,6	1 647 826	+1,4
Hotels	197 608	+0,7	34 087	-4,2	527 908	+2,6
Gasthöfe	12 903	-3,5	2 067	-1,2	32 500	-4,4
Pensionen
Hotels garnis	20 999	+21,3	3 061	+1,3	44 344	+13,3
Erholungs-, Ferien-, Schulungsheime	23 582	+1,0	108	+315,4	177 799	-0,6
Ferienhäuser, -wohnungen, -zentren	23 258	-2,7	1 540	-31,6	112 228	-5,7
Hütten, Jugendherbergen u. Ä.
Vorsorge- und Reha-Kliniken	25 599	+4,9	8	+14,3	694 365	+2,5
Campingplätze	5 498	+3,8	275	-26,3	11 539	+0,4
Heilbäder zusammen	1 803 352	+3,9	386 897	+9,6	6 975 996	+2,2
Hotels	871 900	+4,4	215 877	+7,1	1 829 426	+3,5
Gasthöfe	30 235	-3,4	4 406	-9,1	71 215	-6,8
Pensionen	65 590	-3,7	7 843	-6,4	216 869	-8,7
Hotels garnis	235 066	+2,0	63 945	+4,5	423 043	+1,8
Erholungs-, Ferien-, Schulungsheime	113 244	-1,7	3 787	-4,4	434 973	-0,2
Ferienhäuser, -wohnungen, -zentren	176 582	+17,9	71 998	+36,9	698 317	+10,2
Hütten, Jugendherbergen u. Ä.	86 575	+3,8	3 775	-13,0	203 916	+8,7
Vorsorge- und Reha-Kliniken	116 942	+1,4	60	-3,2	2 846 166	+1,4
Campingplätze	107 218	+0,5	15 206	-5,2	252 071	-4,4

Anmerkungen Seite 44, siehe auch Hinweis auf Seite 5 zu den Veränderungen einzelner Zugehörigkeiten der Gemeindegruppen

Noch: 3.2 Leistung der Beherbergungsstätten nach Gemeindegruppen und Betriebsarten

Januar bis September 2025

Gemeindegruppe Betriebsart	Übernachtungen		Mittlere Aufenthaltsdauer ²⁾		Mittlere Auslastung der angebotenen Betten ³⁾
	ausländischer Gäste	Veränderung ¹⁾	aller Gäste	ausländischer Gäste	
Mineral-, Moor-, Sole- und Thermalbäder	321 960	+4,2	4,0	1,7	61,4
Hotels	196 033	+13,5	1,8	1,7	48,4
Gasthöfe
Pensionen
Hotels garnis	92 619	+4,0	1,7	1,7	40,1
Erholungs-, Ferien-, Schulungsheime	5 473	+2,5	2,7	4,2	33,2
Ferienhäuser, -wohnungen, -zentren	7 274	-46,8	5,4	4,8	39,5
Hütten, Jugendherbergen u. Ä.	3 365	-32,6	2,3	2,1	31,6
Vorsorge- und Reha-Kliniken	1 054	-13,3	23,1	20,3	91,4
Campingplätze	9 732	-8,2	2,1	1,7	.
Heilklimatische Kurorte	429 328	+9,9	3,2	3,5	37,2
Hotels	132 353	-2,3	2,3	2,8	41,0
Gasthöfe
Pensionen	9 333	-14,0	2,2	2,4	32,5
Hotels garnis	8 672	-14,6	2,1	2,7	29,5
Erholungs-, Ferien-, Schulungsheime	6 628	-17,6	3,1	2,8	38,8
Ferienhäuser, -wohnungen, -zentren	263 295	+22,4	3,8	4,1	31,2
Hütten, Jugendherbergen u. Ä.
Vorsorge- und Reha-Kliniken
Campingplätze	4 084	-26,9	2,5	2,9	.
Kneippkurorte	108 925	+8,8	2,7	3,2	37,0
Hotels	52 580	+4,8	2,1	3,3	32,5
Gasthöfe	1 652	-33,2	1,5	2,1	20,3
Pensionen
Hotels garnis	4 643	-8,3	1,9	2,1	45,8
Erholungs-, Ferien-, Schulungsheime	185	-47,0	3,2	4,5	32,2
Ferienhäuser, -wohnungen, -zentren	22 447	+47,1	3,5	4,3	33,5
Hütten, Jugendherbergen u. Ä.	2 834	-22,7	2,3	2,3	36,6
Vorsorge- und Reha-Kliniken
Campingplätze	23 583	+9,9	2,5	3,0	.
Kneippheilbäder	132 884	+2,7	5,1	3,1	55,2
Hotels	106 873	+5,9	2,7	3,1	47,3
Gasthöfe	5 805	-4,6	2,5	2,8	25,4
Pensionen
Hotels garnis	6 259	-7,0	2,1	2,0	38,5
Erholungs-, Ferien-, Schulungsheime	455	+237,0	7,5	4,2	54,8
Ferienhäuser, -wohnungen, -zentren	6 313	-32,6	4,8	4,1	36,4
Hütten, Jugendherbergen u. Ä.
Vorsorge- und Reha-Kliniken	279	+68,1	27,1	34,9	85,2
Campingplätze	545	-18,7	2,1	2,0	.
Heilbäder zusammen	993 097	+6,9	3,9	2,6	51,3
Hotels	487 839	+6,2	2,1	2,3	44,5
Gasthöfe	11 120	-21,9	2,4	2,5	24,4
Pensionen	21 159	-25,7	3,3	2,7	35,2
Hotels garnis	112 193	+1,1	1,8	1,8	38,9
Erholungs-, Ferien-, Schulungsheime	12 741	-8,1	3,8	3,4	41,2
Ferienhäuser, -wohnungen, -zentren	299 329	+18,1	4,0	4,2	32,6
Hütten, Jugendherbergen u. Ä.	9 439	+2,2	2,4	2,5	31,9
Vorsorge- und Reha-Kliniken	1 333	-3,5	24,3	22,2	90,0
Campingplätze	37 944	-1,0	2,4	2,5	.

Anmerkungen Seite 44, siehe auch Hinweis auf Seite 5 zu den Veränderungen einzelner Zugehörigkeiten der Gemeindegruppen

Noch: 3.2 Leistung der Beherbergungsstätten nach Gemeindegruppen und Betriebsarten

Januar bis September 2025

Gemeindegruppe Betriebsart	Ankünfte				Übernachtungen	
	aller Gäste	Veränderung ¹⁾	ausländischer Gäste	Veränderung ¹⁾	aller Gäste	Veränderung ¹⁾
Luftkurorte	487 436	+2,6	91 575	+1,6	1 341 080	+0,9
Hotels	180 884	+1,3	43 415	-0,7	380 910	+0,4
Gasthöfe	20 682	-1,5	2 695	+16,3	42 972	+15,2
Pensionen	22 756	-2,3	1 697	-20,0	67 994	-6,1
Hotels garnis
Erholungs-, Ferien-, Schulungsheime	52 280	-3,1	98	-48,7	178 213	+0,2
Ferienhäuser, -wohnungen, -zentren	67 326	+14,0	25 456	+15,1	268 059	+8,6
Hütten, Jugendherbergen u. Ä.	62 090	+1,1	1 820	-23,6	136 006	-2,4
Vorsorge- und Reha-Kliniken
Campingplätze	61 910	+12,4	11 789	-1,7	149 552	+5,9
Erholungsorte	634 457	+2,4	85 867	+3,9	1 616 937	+2,9
Hotels	226 933	+2,5	40 627	+8,9	412 859	+1,7
Gasthöfe	9 848	-0,3	1 026	-20,8	21 174	-5,1
Pensionen	13 281	+1,8	915	-14,6	42 978	+3,2
Hotels garnis
Erholungs-, Ferien-, Schulungsheime	95 587	+1,6	3 201	-20,2	246 223	+2,4
Ferienhäuser, -wohnungen, -zentren	39 446	-1,5	13 203	-7,3	162 690	-3,8
Hütten, Jugendherbergen u. Ä.	100 982	-3,4	3 217	-14,5	245 433	-0,1
Vorsorge- und Reha-Kliniken
Campingplätze	125 306	+11,4	20 947	+15,3	326 609	+12,5
Sonstige Gemeinden	15 629 856	+1,0	3 550 912	-0,7	31 560 989	+0,7
Hotels	9 242 825	+0,4	2 322 676	-1,3	15 531 120	-0,3
Gasthöfe	111 522	-10,2	11 268	-13,8	221 858	-11,9
Pensionen	108 969	+0,3	15 813	+5,4	348 882	+0,7
Hotels garnis	3 896 687	+0,3	952 958	-1,2	6 853 245	-0,6
Erholungs-, Ferien-, Schulungsheime	683 631	-2,7	16 038	-21,3	2 687 451	-0,1
Ferienhäuser, -wohnungen, -zentren	361 921	+10,2	81 179	+8,2	1 378 522	+6,6
Hütten, Jugendherbergen u. Ä.	456 800	-6,1	39 668	-26,4	1 041 947	-4,2
Vorsorge- und Reha-Kliniken	54 550	-0,5	108	-25,0	1 578 888	-0,5
Campingplätze	712 951	+20,6	111 204	+36,9	1 919 076	+18,4
Nordrhein-Westfalen	18 555 101	+1,3	4 115 251	+0,3	41 495 002	+1,0
Hotels	10 522 542	+0,8	2 622 595	-0,5	18 154 315	+0,2
Gasthöfe	172 287	-7,6	19 395	-9,9	357 219	-7,9
Pensionen	210 596	-1,2	26 268	-1,1	676 723	-3,0
Hotels garnis	4 165 693	+0,4	1 024 239	-1,0	7 337 242	-0,6
Erholungs-, Ferien-, Schulungsheime	944 742	-2,2	23 124	-19,0	3 546 860	+0,1
Ferienhäuser, -wohnungen, -zentren	645 275	+11,8	191 836	+17,0	2 507 588	+7,0
Hütten, Jugendherbergen u. Ä.	706 447	-4,0	48 480	-24,7	1 627 302	-2,0
Vorsorge- und Reha-Kliniken	180 134	+0,5	168	-18,4	4 640 445	+0,4
Campingplätze	1 007 385	+16,4	159 146	+24,9	2 647 308	+14,3

Anmerkungen Seite 44, siehe auch Hinweis auf Seite 5 zu den Veränderungen einzelner Zugehörigkeiten der Gemeindegruppen

Noch: 3.2 Leistung der Beherbergungsstätten nach Gemeindegruppen und Betriebsarten

Januar bis September 2025

Gemeindegruppe Betriebsart	Übernachtungen		Mittlere Aufenthaltsdauer ²⁾		Mittlere Auslastung der angebotenen Betten ³⁾
	ausländischer Gäste	Veränderung ¹⁾	aller Gäste	ausländischer Gäste	
Luftkurorte	278 054	+3,2	2,8	3,0	39,2
Hotels	106 942	+1,0	2,1	2,5	37,8
Gasthöfe	10 313	+118,9	2,1	3,8	29,7
Pensionen	4 481	-29,8	3,0	2,6	39,2
Hotels garnis
Erholungs-, Ferien-, Schulungsheime	232	-59,8	3,4	2,4	44,3
Ferienhäuser, -wohnungen, -zentren	117 398	+6,5	4,0	4,6	39,2
Hütten, Jugendherbergen u. Ä.	3 632	-22,3	2,2	2,0	36,0
Vorsorge- und Reha-Kliniken
Campingplätze	28 038	-2,6	2,4	2,4	.
Erholungsorte	243 282	-0,6	2,5	2,8	35,3
Hotels	84 180	+6,4	1,8	2,1	36,5
Gasthöfe	3 497	-12,9	2,2	3,4	22,3
Pensionen	3 104	-28,9	3,2	3,4	33,0
Hotels garnis
Erholungs-, Ferien-, Schulungsheime	7 409	-2,7	2,6	2,3	34,8
Ferienhäuser, -wohnungen, -zentren	75 238	-11,5	4,1	5,7	28,6
Hütten, Jugendherbergen u. Ä.	9 766	-14,6	2,4	3,0	32,1
Vorsorge- und Reha-Kliniken
Campingplätze	53 471	+12,7	2,6	2,6	.
Sonstige Gemeinden	6 823 579	-2,5	2,0	1,9	41,5
Hotels	4 137 596	-2,5	1,7	1,8	40,3
Gasthöfe	28 939	-19,6	2,0	2,6	24,3
Pensionen	68 375	-19,2	3,2	4,3	36,9
Hotels garnis	1 809 902	-3,4	1,8	1,9	40,7
Erholungs-, Ferien-, Schulungsheime	71 454	+13,5	3,9	4,5	39,1
Ferienhäuser, -wohnungen, -zentren	382 811	+5,7	3,8	4,7	51,2
Hütten, Jugendherbergen u. Ä.	87 824	-27,7	2,3	2,2	36,3
Vorsorge- und Reha-Kliniken	5 768	-34,3	28,9	53,4	93,7
Campingplätze	230 910	+11,7	2,7	2,1	.
Nordrhein-Westfalen	8 338 012	-1,2	2,2	2,0	42,6
Hotels	4 816 557	-1,4	1,7	1,8	40,5
Gasthöfe	53 869	-8,6	2,1	2,8	24,7
Pensionen	97 119	-21,6	3,2	3,7	36,3
Hotels garnis	1 935 730	-3,1	1,8	1,9	40,6
Erholungs-, Ferien-, Schulungsheime	91 836	+8,0	3,8	4,0	39,3
Ferienhäuser, -wohnungen, -zentren	874 776	+7,9	3,9	4,6	41,2
Hütten, Jugendherbergen u. Ä.	110 661	-24,6	2,3	2,3	35,0
Vorsorge- und Reha-Kliniken	7 101	-30,1	25,8	42,3	89,5
Campingplätze	350 363	+9,1	2,6	2,2	.

Anmerkungen Seite 44, siehe auch Hinweis auf Seite 5 zu den Veränderungen einzelner Zugehörigkeiten der Gemeindegruppen

3.3 Leistung der Beherbergungsstätten nach Reisegebieten und Betriebsarten

Januar bis September 2025

Reisegebiet Betriebsart	Ankünfte				Übernachtungen	
	aller Gäste	Veränderung ¹⁾	ausländischer Gäste	Veränderung ¹⁾	aller Gäste	Veränderung ¹⁾
Eifel und Region Aachen	1 084 818	+4,6	308 657	+8,3	2 596 044	+5,5
Hotels	433 954	+6,1	153 172	+11,2	757 757	+6,0
Gasthöfe	13 534	-2,8	2 397	+14,3	25 895	-2,6
Pensionen	12 136	+6,5	2 957	-7,3	26 606	+5,1
Hotels garnis	235 214	-2,2	72 262	+1,7	420 884	-1,2
Erholungs-, Ferien-, Schulungsheime	71 907	+2,4	1 392	-11,1	301 218	+0,4
Ferienhäuser, -wohnungen, -zentren	85 109	+11,8	40 298	+11,9	349 416	+9,6
Hütten, Jugendherbergen u. Ä.	93 521	-7,2	5 968	-17,6	230 412	-3,7
Vorsorge- und Reha-Kliniken	5 956	+0,8	50	-3,8	144 074	+2,8
Campingplätze	133 487	+22,2	30 161	+16,3	339 782	+26,0
Niederrhein	1 613 714	+3,8	288 065	+6,5	3 510 678	+1,1
Hotels	904 084	+2,7	196 389	+6,5	1 543 387	+0,2
Gasthöfe
Pensionen	33 047	+5,1	3 963	+73,1	77 685	+3,1
Hotels garnis	240 925	+6,5	46 252	+6,9	473 054	+3,7
Erholungs-, Ferien-, Schulungsheime	96 702	-3,7	4 564	-15,8	268 406	-2,3
Ferienhäuser, -wohnungen, -zentren	34 312	+19,3	7 576	+64,1	136 507	+12,2
Hütten, Jugendherbergen u. Ä.	101 261	-1,7	3 824	-32,4	214 129	-1,5
Vorsorge- und Reha-Kliniken	13 049	+5,3	42	-47,5	343 488	-1,1
Campingplätze
Münsterland	1 455 188	+0,6	184 411	-4,1	3 692 932	+3,0
Hotels	797 766	-0,6	116 128	-8,6	1 426 379	+0,9
Gasthöfe	17 492	-6,4	2 136	-7,9	33 466	-11,2
Pensionen	23 438	-6,6	3 284	-2,9	72 423	-7,9
Hotels garnis	196 728	-3,0	30 106	+4,6	341 749	-5,5
Erholungs-, Ferien-, Schulungsheime
Ferienhäuser, -wohnungen, -zentren
Hütten, Jugendherbergen u. Ä.	68 613	+7,6	2 545	-15,1	153 914	+10,1
Vorsorge- und Reha-Kliniken	6 735	+2,8	—	-100,0	158 532	+0,4
Campingplätze	170 274	+4,3	19 742	-4,1	558 011	+15,1
Teutoburger Wald	1 609 234	+3,1	163 617	+5,1	5 303 904	+1,1
Hotels	833 862	+3,1	98 484	+10,4	1 519 507	+0,9
Gasthöfe	21 911	-9,8	1 613	-0,7	45 001	-9,5
Pensionen	55 078	-0,7	3 944	-4,8	199 722	-4,7
Hotels garnis	253 477	+5,7	33 888	+2,3	469 279	+4,0
Erholungs-, Ferien-, Schulungsheime	93 880	-10,0	1 833	-19,6	261 348	-9,0
Ferienhäuser, -wohnungen, -zentren	29 982	+23,6	3 926	+10,3	143 353	+9,2
Hütten, Jugendherbergen u. Ä.	68 009	-5,9	1 707	-27,0	169 274	-5,5
Vorsorge- und Reha-Kliniken	84 044	-0,3	11	+83,3	2 028 619	+0,6
Campingplätze	168 991	+14,7	18 211	-5,8	467 801	+12,3
Sauerland	1 660 991	+2,7	278 521	+5,0	5 167 181	+2,2
Hotels	703 687	+0,3	132 129	+2,3	1 511 941	+0,1
Gasthöfe
Pensionen	61 821	-3,1	7 062	-6,4	188 798	-5,2
Hotels garnis
Erholungs-, Ferien-, Schulungsheime	147 280	-0,2	1 536	-14,9	466 650	+1,3
Ferienhäuser, -wohnungen, -zentren
Hütten, Jugendherbergen u. Ä.
Vorsorge- und Reha-Kliniken	29 792	+0,6	—	—	751 114	+0,4
Campingplätze	133 485	+18,6	11 566	-2,1	372 884	+17,9
Siegerland-Wittgenstein	172 386	-0,2	25 504	-14,9	597 334	+6,7
Hotels	113 187	-7,7	21 807	-19,6	218 957	-5,9
Gasthöfe	4 492	-4,9	417	-6,5	8 594	-6,3
Pensionen	2 902	+22,6	180	+48,8	10 044	+0,2
Hotels garnis	13 558	+21,2	1 680	+20,4	54 701	+56,2
Erholungs-, Ferien-, Schulungsheime	21 919	+1,7	326	-12,4	59 764	+11,1
Ferienhäuser, -wohnungen, -zentren	7 625	+191,3	838	+186,0	22 736	+129,7
Hütten, Jugendherbergen u. Ä.
Vorsorge- und Reha-Kliniken	6 593	+8,4	2	-60,0	213 038	+5,9
Campingplätze

Anmerkungen Seite 44

Noch: 3.3 Leistung der Beherbergungsstätten nach Reisegebieten und Betriebsarten

Januar bis September 2025

Reisegebiet Betriebsart	Übernachtungen		Mittlere Aufenthaltsdauer ²⁾		Mittlere Auslastung der angebotenen Betten ³⁾
	ausländischer Gäste	Veränderung ¹⁾	aller Gäste	ausländischer Gäste	
Eifel und Region Aachen	676 001	+8,3	2,4	2,2	41,0
Hotels	257 567	+10,5	1,7	1,7	44,0
Gasthöfe	4 597	+11,8	1,9	1,9	29,6
Pensionen	5 842	-2,5	2,2	2,0	31,7
Hotels garnis	124 732	+1,9	1,8	1,7	40,0
Erholungs-, Ferien-, Schulungsheime	3 675	+4,3	4,2	2,6	39,4
Ferienhäuser, -wohnungen, -zentren	189 003	+7,8	4,1	4,7	37,8
Hütten, Jugendherbergen u. Ä.	14 877	-14,5	2,5	2,5	32,4
Vorsorge- und Reha-Kliniken	1 014	-12,3	24,2	20,3	94,8
Campingplätze	74 694	+21,6	2,5	2,5	.
Niederrhein	558 775	+1,9	2,2	1,9	39,8
Hotels	349 348	+3,5	1,7	1,8	36,8
Gasthöfe
Pensionen	7 845	+61,7	2,4	2,0	42,5
Hotels garnis	98 108	-0,2	2,0	2,1	36,3
Erholungs-, Ferien-, Schulungsheime	7 400	-6,2	2,8	1,6	37,8
Ferienhäuser, -wohnungen, -zentren	34 386	+12,3	4,0	4,5	40,2
Hütten, Jugendherbergen u. Ä.	8 495	-27,8	2,1	2,2	36,8
Vorsorge- und Reha-Kliniken	1 306	-73,2	26,3	31,1	x
Campingplätze
Münsterland	436 846	-0,1	2,5	2,4	41,3
Hotels	250 677	-4,0	1,8	2,2	38,6
Gasthöfe	5 381	-14,5	1,9	2,5	21,9
Pensionen	12 553	-4,7	3,1	3,8	32,1
Hotels garnis	56 098	-1,7	1,7	1,9	41,1
Erholungs-, Ferien-, Schulungsheime
Ferienhäuser, -wohnungen, -zentren
Hütten, Jugendherbergen u. Ä.	6 498	-2,8	2,2	2,6	39,0
Vorsorge- und Reha-Kliniken	—	-100,0	23,5	—	91,1
Campingplätze	58 682	-9,8	3,3	3,0	.
Teutoburger Wald	406 226	+0,7	3,3	2,5	46,5
Hotels	204 064	+9,7	1,8	2,1	36,9
Gasthöfe	5 791	+10,4	2,1	3,6	19,7
Pensionen	19 012	-36,5	3,6	4,8	33,1
Hotels garnis	71 477	+3,6	1,9	2,1	38,2
Erholungs-, Ferien-, Schulungsheime	6 590	-6,1	2,8	3,6	28,9
Ferienhäuser, -wohnungen, -zentren	35 256	-10,2	4,8	9,0	34,4
Hütten, Jugendherbergen u. Ä.	9 283	-24,4	2,5	5,4	30,3
Vorsorge- und Reha-Kliniken	305	+124,3	24,1	27,7	86,6
Campingplätze	54 448	+0,1	2,8	3,0	.
Sauerland	926 214	+1,5	3,1	3,3	42,0
Hotels	354 004	-0,4	2,1	2,7	39,5
Gasthöfe
Pensionen	18 787	-15,8	3,1	2,7	36,8
Hotels garnis
Erholungs-, Ferien-, Schulungsheime	6 074	-20,3	3,2	4,0	37,0
Ferienhäuser, -wohnungen, -zentren
Hütten, Jugendherbergen u. Ä.
Vorsorge- und Reha-Kliniken	—	—	25,2	—	86,9
Campingplätze	36 777	-0,3	2,8	3,2	.
Siegerland-Wittgenstein	65 452	-6,0	3,5	2,6	46,0
Hotels	50 110	-15,4	1,9	2,3	39,3
Gasthöfe	795	-40,4	1,9	1,9	19,3
Pensionen	760	+38,4	3,5	4,2	31,0
Hotels garnis	8 169	+68,6	4,0	4,9	41,2
Erholungs-, Ferien-, Schulungsheime	1 509	+7,6	2,7	4,6	28,1
Ferienhäuser, -wohnungen, -zentren	3 433	+108,6	3,0	4,1	32,8
Hütten, Jugendherbergen u. Ä.
Vorsorge- und Reha-Kliniken	114	-3,4	32,3	57,0	94,1
Campingplätze

Anmerkungen Seite 44

Noch: 3.3 Leistung der Beherbergungsstätten nach Reisegebieten und Betriebsarten

Januar bis September 2025

Reisegebiet Betriebsart	Ankünfte				Übernachtungen	
	aller Gäste	Veränderung ¹⁾	ausländischer Gäste	Veränderung ¹⁾	aller Gäste	Veränderung ¹⁾
Bergisches Land	430 798	+0,4	45 419	-16,6	1 128 329	-1,0
Hotels	186 397	-2,2	27 631	-19,6	322 057	+0,2
Gasthöfe	2 307	-14,9	252	-21,5	5 127	-3,0
Pensionen
Hotels garnis	49 853	+15,1	10 709	+6,6	98 332	+4,9
Erholungs-, Ferien-, Schulungsheime	108 677	-0,5	4 131	-43,9	218 276	-1,4
Ferienhäuser, -wohnungen, -zentren	4 804	+90,8	510	+355,4	13 645	+102,7
Hütten, Jugendherbergen u. Ä.	42 100	-3,1	209	+17,4	88 960	-5,6
Vorsorge- und Reha-Kliniken	12 682	-0,5	30	+7,1	319 991	-0,9
Campingplätze
Bonn und Rhein-Sieg-Kreis	1 059 921	-2,5	187 921	+4,1	2 183 982	-1,4
Hotels	582 199	-2,3	119 998	+11,7	1 065 655	-2,4
Gasthöfe
Pensionen	1 821	-6,3	406	+9,1	15 061	+3,5
Hotels garnis	292 117	-2,0	52 664	-9,0	567 237	-2,0
Erholungs-, Ferien-, Schulungsheime	109 338	-7,7	5 054	-8,8	290 127	-1,1
Ferienhäuser, -wohnungen, -zentren	7 679	+100,2	2 135	+124,3	34 912	+48,5
Hütten, Jugendherbergen u. Ä.
Vorsorge- und Reha-Kliniken
Campingplätze	23 218	+8,8	4 814	+5,0	50 402	+9,2
Köln und Rhein-Erft-Kreis	3 464 112	+1,4	1 149 412	+3,8	6 336 798	+0,8
Hotels	2 140 636	+1,7	758 150	+5,2	3 550 136	+1,0
Gasthöfe
Pensionen
Hotels garnis	1 126 898	+2,4	350 666	+4,2	1 889 360	+1,6
Erholungs-, Ferien-, Schulungsheime	16 150	-1,5	273	+40,7	346 478	+5,2
Ferienhäuser, -wohnungen, -zentren	14 631	+4,0	5 649	+5,5	52 867	-22,1
Hütten, Jugendherbergen u. Ä.
Vorsorge- und Reha-Kliniken	2 392	-2,4	30	-11,8	107 959	-0,1
Campingplätze
Düsseldorf und Kreis Mettmann	2 864 315	+3,2	888 863	-2,9	4 751 601	+0,5
Hotels	2 017 180	+2,9	626 873	-6,8	3 241 190	+1,1
Gasthöfe	1 132	-25,9	102	-45,7	2 969	-58,4
Pensionen	3 249	+16,2	1 056	+8,0	4 788	+15,5
Hotels garnis	724 583	-1,9	213 762	-6,2	1 275 488	-4,5
Erholungs-, Ferien-, Schulungsheime
Ferienhäuser, -wohnungen, -zentren	21 409	+26,8	8 005	+17,6	50 367	+26,0
Hütten, Jugendherbergen u. Ä.
Vorsorge- und Reha-Kliniken	-	-	-	-	-	-
Campingplätze
Ruhrgebiet	2 863 153	-3,1	541 110	-8,7	5 600 748	-2,0
Hotels	1 640 238	-3,5	332 758	-9,2	2 699 555	-3,3
Gasthöfe	13 153	-6,4	977	-18,7	24 936	-0,6
Pensionen	8 858	-18,6	825	-43,3	30 127	+0,3
Hotels garnis	880 554	-2,1	187 831	-6,0	1 458 690	-2,7
Erholungs-, Ferien-, Schulungsheime	117 924	-5,6	655	-53,0	428 725	+0,1
Ferienhäuser, -wohnungen, -zentren	28 542	+21,0	8 357	+27,5	143 254	+13,8
Hütten, Jugendherbergen u. Ä.	85 762	-6,6	3 271	-46,6	219 594	-4,8
Vorsorge- und Reha-Kliniken	13 840	+0,2	3	x	429 579	+0,1
Campingplätze	74 282	-0,2	6 433	-32,8	166 288	+5,1
Bergisches Städtedreieck	276 471	+6,2	53 751	+1,3	625 471	+3,8
Hotels	169 352	+5,4	39 076	+0,5	297 794	+5,7
Gasthöfe	-	-	-	-	-	-
Pensionen	-	-	-	-	-	-
Hotels garnis
Erholungs-, Ferien-, Schulungsheime	23 616	+5,3	174	-32,6	99 110	+2,7
Ferienhäuser, -wohnungen, -zentren
Hütten, Jugendherbergen u. Ä.	5 186	+85,0	317	+159,8	11 348	+97,5
Vorsorge- und Reha-Kliniken
Campingplätze
Nordrhein-Westfalen	18 555 101	+1,3	4 115 251	+0,3	41 495 002	+1,0
Hotels	10 522 542	+0,8	2 622 595	-0,5	18 154 315	+0,2
Gasthöfe	172 287	-7,6	19 395	-9,9	357 219	-7,9
Pensionen	210 596	-1,2	26 268	-1,1	676 723	-3,0
Hotels garnis	4 165 693	+0,4	1 024 239	-1,0	7 337 242	-0,6
Erholungs-, Ferien-, Schulungsheime	944 742	-2,2	23 124	-19,0	3 546 860	+0,1
Ferienhäuser, -wohnungen, -zentren	645 275	+11,8	191 836	+17,0	2 507 588	+7,0
Hütten, Jugendherbergen u. Ä.	706 447	-4,0	48 480	-24,7	1 627 302	-2,0
Vorsorge- und Reha-Kliniken	180 134	+0,5	168	-18,4	4 640 445	+0,4
Campingplätze	1 007 385	+16,4	159 146	+24,9	2 647 308	+14,3

Anmerkungen Seite 44

Noch: 3.3 Leistung der Beherbergungsstätten nach Reisegebieten und Betriebsarten

Januar bis September 2025

Reisegebiet Betriebsart	Übernachtungen		Mittlere Aufenthaltsdauer ²⁾		Mittlere Auslastung der angebotenen Betten ³⁾
	ausländischer Gäste	Veränderung ¹⁾	aller Gäste	ausländischer Gäste	
Bergisches Land	97 694	-17,7	2,6	2,2	39,6
Hotels	52 207	-18,2	1,7	1,9	31,4
Gasthöfe	680	-3,3	2,2	2,7	25,4
Pensionen
Hotels garnis	21 021	-15,7	2,0	2,0	36,8
Erholungs-, Ferien-, Schulungsheime	13 687	-24,5	2,0	3,3	31,6
Ferienhäuser, -wohnungen, -zentren	1 355	+284,9	2,8	2,7	24,9
Hütten, Jugendherbergen u. Ä.	435	+28,3	2,1	2,1	33,2
Vorsorge- und Reha-Kliniken	2 658	+11,8	25,2	88,6	89,1
Campingplätze
Bonn und Rhein-Sieg-Kreis	402 141	+1,2	2,1	2,1	40,7
Hotels	249 799	+9,2	1,8	2,1	38,3
Gasthöfe
Pensionen	5 356	+44,8	8,3	13,2	45,0
Hotels garnis	108 750	-15,9	1,9	2,1	44,2
Erholungs-, Ferien-, Schulungsheime	12 467	+8,9	2,7	2,5	41,0
Ferienhäuser, -wohnungen, -zentren	9 909	+62,7	4,5	4,6	42,3
Hütten, Jugendherbergen u. Ä.
Vorsorge- und Reha-Kliniken
Campingplätze	7 590	-8,8	2,2	1,6	.
Köln und Rhein-Erft-Kreis	2 110 348	+2,8	1,8	1,8	49,7
Hotels	1 330 627	+4,4	1,7	1,8	48,9
Gasthöfe
Pensionen
Hotels garnis	642 927	+3,9	1,7	1,8	47,9
Erholungs-, Ferien-, Schulungsheime	28 471	+72,4	21,5	x	63,3
Ferienhäuser, -wohnungen, -zentren	23 232	-13,9	3,6	4,1	43,0
Hütten, Jugendherbergen u. Ä.
Vorsorge- und Reha-Kliniken	1 591	+8,9	45,1	53,0	90,6
Campingplätze
Düsseldorf und Kreis Mettmann	1 541 466	-8,2	1,7	1,7	39,4
Hotels	1 060 482	-9,9	1,6	1,7	40,5
Gasthöfe	722	-78,1	2,6	7,1	16,4
Pensionen	1 663	-5,6	1,5	1,6	29,1
Hotels garnis	411 803	-11,1	1,8	1,9	37,3
Erholungs-, Ferien-, Schulungsheime
Ferienhäuser, -wohnungen, -zentren	20 708	+24,4	2,4	2,6	50,1
Hütten, Jugendherbergen u. Ä.
Vorsorge- und Reha-Kliniken	-	-	-	-	-
Campingplätze
Ruhrgebiet	1 010 527	-7,7	2,0	1,9	40,7
Hotels	580 253	-8,6	1,6	1,7	39,1
Gasthöfe	1 913	-15,8	1,9	2,0	30,6
Pensionen	4 437	-49,6	3,4	5,4	34,5
Hotels garnis	342 236	-4,9	1,7	1,8	38,4
Erholungs-, Ferien-, Schulungsheime	4 394	-18,8	3,6	6,7	37,3
Ferienhäuser, -wohnungen, -zentren	57 490	+16,9	5,0	6,9	46,2
Hütten, Jugendherbergen u. Ä.	6 862	-57,5	2,6	2,1	38,3
Vorsorge- und Reha-Kliniken	113	x	31,0	37,7	93,8
Campingplätze	12 829	-29,0	2,2	2,0	.
Bergisches Städtedreieck	106 322	+3,0	2,3	2,0	40,3
Hotels	77 419	+4,6	1,8	2,0	41,6
Gasthöfe	-	-	-	-	-
Pensionen	-	-	-	-	-
Hotels garnis
Erholungs-, Ferien-, Schulungsheime	456	-23,1	4,2	2,6	37,2
Ferienhäuser, -wohnungen, -zentren
Hütten, Jugendherbergen u. Ä.	1 111	+319,2	2,2	3,5	22,1
Vorsorge- und Reha-Kliniken
Campingplätze
Nordrhein-Westfalen	8 338 012	-1,2	2,2	2,0	42,6
Hotels	4 816 557	-1,4	1,7	1,8	40,5
Gasthöfe	53 869	-8,6	2,1	2,8	24,7
Pensionen	97 119	-21,6	3,2	3,7	36,3
Hotels garnis	1 935 730	-3,1	1,8	1,9	40,6
Erholungs-, Ferien-, Schulungsheime	91 836	+8,0	3,8	4,0	39,3
Ferienhäuser, -wohnungen, -zentren	874 776	+7,9	3,9	4,6	41,2
Hütten, Jugendherbergen u. Ä.	110 661	-24,6	2,3	2,3	35,0
Vorsorge- und Reha-Kliniken	7 101	-30,1	25,8	42,3	89,5
Campingplätze	350 363	+9,1	2,6	2,2	.

Anmerkungen Seite 44

3.4 Leistung der Beherbergungsstätten nach Reisegebieten und Herkunftsländern

Januar bis September 2025

Reisegebiet Herkunftsland (ständiger Wohnsitz)	Ankünfte		Übernachtungen			Mittlere Aufenthalts- dauer ³⁾
	aller Gäste	Verän- derung ¹⁾	aller Gäste	Verän- derung ¹⁾	Anteil ²⁾	
Eifel und Region Aachen	1 084 818	+4,6	2 596 044	+5,5	100	2,4
Bundesrepublik Deutschland	776 161	+3,2	1 920 043	+4,6	74,0	2,5
Ausland	308 657	+8,3	676 001	+8,3	26,0	2,2
Europa	250 593	+5,0	569 892	+5,0	84,3	2,3
EU-Länder	231 787	+4,1	535 950	+4,8	79,3	2,3
Belgien	46 473	+2,7	96 239	+4,3	14,2	2,1
Bulgarien	612	-31,0	1 207	-17,8	0,2	2,0
Dänemark	3 157	-16,9	5 774	-14,9	0,9	1,8
Estland	360	+65,9	517	+9,3	0,1	1,4
Finnland	1 036	-2,4	1 745	+0,9	0,3	1,7
Frankreich	17 937	+6,8	28 670	+4,2	4,2	1,6
Griechenland	859	+1,1	1 638	-11,7	0,2	1,9
Republik Irland	1 363	+7,4	2 433	+6,5	0,4	1,8
Italien	6 472	+12,0	12 370	+20,8	1,8	1,9
Kroatien	440	-26,8	780	-24,0	0,1	1,8
Lettland	278	+9,0	532	+25,5	0,1	1,9
Litauen	492	-34,9	1 268	-20,1	0,2	2,6
Luxemburg	3 765	+6,3	6 555	+5,2	1,0	1,7
Malta	93	+36,8	150	-1,3	–	1,6
Niederlande	105 316	+10,3	294 899	+8,4	43,6	2,8
Österreich	4 604	-10,5	8 584	-14,0	1,3	1,9
Polen	5 734	-3,6	10 295	-10,4	1,5	1,8
Portugal	1 428	-5,4	2 686	-24,8	0,4	1,9
Rumänien	2 352	-0,8	4 630	+11,5	0,7	2,0
Schweden	2 646	+2,1	4 219	+5,8	0,6	1,6
Slowakische Republik	775	-7,1	1 916	+31,6	0,3	2,5
Slowenien	509	+2,0	1 392	+46,4	0,2	2,7
Spanien	5 479	+7,2	9 234	+3,4	1,4	1,7
Tschechische Republik	1 873	-12,7	4 076	+13,7	0,6	2,2
Ungarn	1 019	-44,3	1 939	-34,7	0,3	1,9
Vereinigtes Königreich	16 476	-7,1	31 683	-6,8	4,7	1,9
Zypern	239	+10,1	519	+9,5	0,1	2,2
Island	58	-1,7	126	+1,6	–	2,2
Norwegen	1 019	+15,7	1 714	+18,5	0,3	1,7
Russland	428	+9,5	782	+3,2	0,1	1,8
Schweiz	7 166	-7,5	12 955	-13,4	1,9	1,8
Türkei	2 307	+4,6	4 981	-3,2	0,7	2,2
Ukraine	1 407	+51,5	2 399	+31,5	0,4	1,7
sonstige europäische Länder	6 421	+70,1	10 985	+58,2	1,6	1,7
Afrika	1 281	+9,9	2 730	+3,3	0,4	2,1
Republik Südafrika	290	-3,7	837	-20,4	0,1	2,9
sonstige afrikanische Länder	991	+14,6	1 893	+19,0	0,3	1,9
Asien	16 155	+11,1	30 166	+16,4	4,5	1,9
Arabische Golfstaaten	2 700	-25,1	5 349	-24,0	0,8	2,0
Volksrepublik China und Hongkong	4 506	+40,9	8 241	+57,0	1,2	1,8
Indien	2 068	+92,9	4 071	+84,5	0,6	2,0
Israel	529	-6,9	1 185	-10,7	0,2	2,2
Japan	1 563	+11,7	2 644	+14,8	0,4	1,7
Südkorea	1 142	+3,1	1 758	+16,7	0,3	1,5
Taiwan	786	-15,6	1 326	+0,5	0,2	1,7
sonstige asiatische Länder	2 861	+7,4	5 592	+12,7	0,8	2,0
Amerika	15 671	+11,2	30 384	+23,4	4,5	1,9
Kanada	1 225	-12,1	2 589	+9,1	0,4	2,1
USA	11 853	+18,2	22 596	+32,7	3,3	1,9
sonstige nordamerikanische Länder	70	+48,9	170	+56,0	–	2,4
Mittelamerika und Karibik	646	-1,4	1 284	+2,7	0,2	2,0
Brasilien	1 077	-1,0	2 242	+4,0	0,3	2,1
sonstige südamerikanische Länder	800	-9,4	1 503	-12,2	0,2	1,9
Australien	1 215	+9,9	2 395	+1,1	0,4	2,0
Neuseeland und Ozeanien	254	-9,0	534	+8,8	0,1	2,1
Ohne Angabe	23 488	+55,0	39 900	+55,8	5,9	1,7

1) Veränderung gegenüber dem Vorjahreszeitraum in % – 2) Bei Übernachtungen von Gästen aus der Bundesrepublik Deutschland und dem Ausland: Anteil an allen Übernachtungen im Bundesgebiet; sonst: Anteil an allen Übernachtungen am Ausland zusammen. – 3) mittlere Aufenthaltsdauer in Tagen = Übernachtungen / Ankünfte

Noch: 3.4 Leistung der Beherbergungsstätten nach Reisegebieten und Herkunftsländern

Januar bis September 2025

Reisegebiet Herkunftsland (ständiger Wohnsitz)	Ankünfte		Übernachtungen			Mittlere Aufenthalts- dauer ³⁾
	aller Gäste	Verän- derung ¹⁾	aller Gäste	Verän- derung ¹⁾	Anteil ²⁾	
Niederrhein	1 613 714	+3,8	3 510 678	+1,1	100	2,2
Bundesrepublik Deutschland	1 325 649	+3,2	2 951 903	+0,9	84,1	2,2
Ausland	288 065	+6,5	558 775	+1,9	15,9	1,9
Europa	214 403	-0,1	418 215	-2,9	74,8	2,0
EU-Länder	190 053	-0,8	370 518	-3,5	66,3	1,9
Belgien	18 219	-3,1	30 017	-8,6	5,4	1,6
Bulgarien	1 616	+15,0	3 485	-0,4	0,6	2,2
Dänemark	3 806	-19,7	6 342	-22,6	1,1	1,7
Estland	268	-33,5	453	-56,3	0,1	1,7
Finnland	1 254	+3,3	2 192	-1,3	0,4	1,7
Frankreich	10 583	-10,9	18 275	-14,5	3,3	1,7
Griechenland	1 068	+6,2	2 349	+13,7	0,4	2,2
Republik Irland	953	-25,0	2 188	-29,5	0,4	2,3
Italien	7 957	-3,2	17 897	-10,4	3,2	2,2
Kroatien	1 040	+8,8	4 752	+4,2	0,9	4,6
Lettland	594	+68,3	1 027	+27,9	0,2	1,7
Litauen	654	+0,8	1 175	-7,1	0,2	1,8
Luxemburg	2 492	+4,4	4 067	+9,5	0,7	1,6
Malta	70	-23,9	103	-38,0	-	1,5
Niederlande	87 234	+7,0	147 551	+5,5	26,4	1,7
Österreich	8 119	-5,6	20 334	-1,6	3,6	2,5
Polen	11 151	-5,8	34 026	-10,8	6,1	3,1
Portugal	1 244	-17,0	2 389	-18,7	0,4	1,9
Rumänien	3 675	+20,5	15 252	+29,9	2,7	4,2
Schweden	2 784	+21,8	4 310	+15,3	0,8	1,5
Slowakische Republik	1 196	+11,5	5 282	+29,9	0,9	4,4
Slowenien	669	-4,3	2 439	+14,5	0,4	3,6
Spanien	6 530	+30,8	12 028	+15,2	2,2	1,8
Tschechische Republik	2 720	+0,3	5 810	-5,5	1,0	2,1
Ungarn	1 219	-11,2	2 675	-13,3	0,5	2,2
Vereinigtes Königreich	12 790	-30,7	23 674	-33,8	4,2	1,9
Zypern	148	+64,4	426	+83,6	0,1	2,9
Island	72	+12,5	138	-7,4	-	1,9
Norwegen	1 102	-13,7	1 995	-12,5	0,4	1,8
Russland	440	+26,1	854	-5,0	0,2	1,9
Schweiz	8 687	-7,0	15 853	-12,0	2,8	1,8
Türkei	5 230	+17,1	10 679	+1,9	1,9	2,0
Ukraine	1 608	+24,4	4 124	+30,7	0,7	2,6
sonstige europäische Länder	7 211	+16,3	14 054	+18,2	2,5	1,9
Afrika	1 624	+14,4	3 070	-9,2	0,5	1,9
Republik Südafrika	326	+21,6	551	-3,8	0,1	1,7
sonstige afrikanische Länder	1 298	+12,8	2 519	-10,3	0,5	1,9
Asien	10 668	-5,4	24 529	-20,5	4,4	2,3
Arabische Golfstaaten	905	+5,6	2 761	-48,7	0,5	3,1
Volksrepublik China und Hongkong	4 020	-12,5	7 797	-25,1	1,4	1,9
Indien	1 468	+20,6	3 516	-32,0	0,6	2,4
Israel	370	-17,6	1 006	+3,2	0,2	2,7
Japan	687	-31,8	1 597	-26,8	0,3	2,3
Südkorea	386	+11,9	826	-8,6	0,1	2,1
Taiwan	207	-18,8	450	-10,0	0,1	2,2
sonstige asiatische Länder	2 625	+2,8	6 576	+23,1	1,2	2,5
Amerika	9 920	-0,8	22 185	-2,3	4,0	2,2
Kanada	848	+0,6	2 258	-30,1	0,4	2,7
USA	7 513	+2,2	16 419	+5,3	2,9	2,2
sonstige nordamerikanische Länder	64	-1,5	167	-13,9	-	2,6
Mittelamerika und Karibik	386	-12,9	899	+14,1	0,2	2,3
Brasilien	421	-24,7	1 154	-7,2	0,2	2,7
sonstige südamerikanische Länder	688	-6,5	1 288	-22,3	0,2	1,9
Australien	550	-23,9	1 114	-24,0	0,2	2,0
Neuseeland und Ozeanien	182	-9,0	350	+5,4	0,1	1,9
Ohne Angabe	50 718	+56,9	89 312	+51,7	16,0	1,8

Anmerkungen Seite 66

Noch: 3.4 Leistung der Beherbergungsstätten nach Reisegebieten und Herkunftsländern

Januar bis September 2025

Reisegebiet Herkunftsland (ständiger Wohnsitz)	Ankünfte		Übernachtungen			Mittlere Aufenthalts- dauer ³⁾
	aller Gäste	Verän- derung ¹⁾	aller Gäste	Verän- derung ¹⁾	Anteil ²⁾	
Münsterland	1 455 188	+0,6	3 692 932	+3,0	100	2,5
Bundesrepublik Deutschland	1 270 777	+1,3	3 256 086	+3,4	88,2	2,6
Ausland	184 411	-4,1	436 846	-0,1	11,8	2,4
Europa	147 285	-2,4	355 500	+0,1	81,4	2,4
EU-Länder	132 171	-3,6	323 311	+1,3	74,0	2,4
Belgien	10 103	+5,1	20 889	+13,4	4,8	2,1
Bulgarien	558	-38,2	6 323	+133,0	1,4	11,3
Dänemark	8 327	-2,5	13 828	+2,5	3,2	1,7
Estland	160	-18,8	273	-28,3	0,1	1,7
Finnland	938	-6,9	1 552	-18,4	0,4	1,7
Frankreich	6 476	-1,3	11 027	-4,1	2,5	1,7
Griechenland	500	+7,1	1 142	-11,8	0,3	2,3
Republik Irland	630	+34,0	1 480	+60,0	0,3	2,3
Italien	3 011	-8,1	7 505	-12,4	1,7	2,5
Kroatien	311	-37,9	2 396	-28,5	0,5	7,7
Lettland	402	+4,1	674	-20,0	0,2	1,7
Litauen	623	-23,0	2 698	+14,3	0,6	4,3
Luxemburg	1 556	-2,0	2 622	-0,4	0,6	1,7
Malta	46	+27,8	105	+59,1	-	2,3
Niederlande	66 507	-4,6	157 259	+3,9	36,0	2,4
Österreich	4 721	+2,6	10 497	-0,3	2,4	2,2
Polen	6 695	-4,0	33 003	-2,7	7,6	4,9
Portugal	694	-8,9	1 643	-32,1	0,4	2,4
Rumänien	1 812	-10,9	11 628	-8,5	2,7	6,4
Schweden	5 625	+8,4	7 625	+9,1	1,7	1,4
Slowakische Republik	549	-15,4	2 445	-30,2	0,6	4,5
Slowenien	336	-19,2	1 555	-36,8	0,4	4,6
Spanien	2 793	+6,5	5 877	-9,4	1,3	2,1
Tschechische Republik	1 670	-1,8	4 430	+0,9	1,0	2,7
Ungarn	582	-5,8	1 870	+21,7	0,4	3,2
Vereinigtes Königreich	6 490	-12,5	12 800	-10,4	2,9	2,0
Zypern	56	+19,1	165	+37,5	-	2,9
Island	121	-9,0	232	-10,4	0,1	1,9
Norwegen	1 991	-5,1	2 987	-6,3	0,7	1,5
Russland	258	-4,8	1 047	-68,1	0,2	4,1
Schweiz	6 349	-0,2	12 911	+0,6	3,0	2,0
Türkei	1 072	+3,1	2 460	-37,8	0,6	2,3
Ukraine	1 013	+32,2	2 819	+14,5	0,6	2,8
sonstige europäische Länder	4 310	+33,6	9 733	-2,7	2,2	2,3
Afrika	496	-11,3	1 177	-13,8	0,3	2,4
Republik Südafrika	137	+1,5	333	+1,2	0,1	2,4
sonstige afrikanische Länder	359	-15,3	844	-18,5	0,2	2,4
Asien	4 966	+1,9	18 263	+29,6	4,2	3,7
Arabische Golfstaaten	360	-10,4	1 058	-29,1	0,2	2,9
Volksrepublik China und Hongkong	1 338	-2,3	3 157	-9,7	0,7	2,4
Indien	543	+19,3	2 028	+5,8	0,5	3,7
Israel	293	+9,3	776	+20,1	0,2	2,6
Japan	628	+28,7	2 207	+52,3	0,5	3,5
Südkorea	283	-20,1	752	-25,7	0,2	2,7
Taiwan	146	-14,6	385	-1,0	0,1	2,6
sonstige asiatische Länder	1 375	+0,8	7 900	+114,2	1,8	5,7
Amerika	7 651	-12,4	19 955	-5,3	4,6	2,6
Kanada	570	-4,8	1 432	-1,6	0,3	2,5
USA	5 854	-15,2	15 508	-6,3	3,5	2,6
sonstige nordamerikanische Länder	45	+45,2	66	+24,5	-	1,5
Mittelamerika und Karibik	339	-9,1	698	-32,0	0,2	2,1
Brasilien	389	-13,2	1 247	+5,9	0,3	3,2
sonstige südamerikanische Länder	454	+19,2	1 004	+25,3	0,2	2,2
Australien	612	-6,0	1 575	+2,7	0,4	2,6
Neuseeland und Ozeanien	131	-24,3	273	-21,8	0,1	2,1
Ohne Angabe	23 270	-11,6	40 103	-8,5	9,2	1,7

Noch: 3.4 Leistung der Beherbergungsstätten nach Reisegebieten und Herkunftsländern

Januar bis September 2025

Reisegebiet Herkunftsland (ständiger Wohnsitz)	Ankünfte		Übernachtungen			Mittlere Aufenthalts- dauer ³⁾
	aller Gäste	Verän- derung ¹⁾	aller Gäste	Verän- derung ¹⁾	Anteil ²⁾	
Teutoburger Wald	1 609 234	+3,1	5 303 904	+1,1	100	3,3
Bundesrepublik Deutschland	1 445 617	+2,9	4 897 678	+1,1	92,3	3,4
Ausland	163 617	+5,1	406 226	+0,7	7,7	2,5
Europa	130 825	-1,8	333 902	-4,2	82,2	2,6
EU-Länder	115 938	+1,8	299 616	-1,5	73,8	2,6
Belgien	7 541	+9,0	15 524	+23,0	3,8	2,1
Bulgarien	588	+21,5	1 315	-4,4	0,3	2,2
Dänemark	5 763	-2,7	12 120	+8,2	3,0	2,1
Estland	294	+0,3	626	+41,3	0,2	2,1
Finnland	860	-11,6	1 484	-31,8	0,4	1,7
Frankreich	6 783	-10,3	12 868	-22,0	3,2	1,9
Griechenland	563	+28,0	1 294	-0,4	0,3	2,3
Republik Irland	833	+36,8	1 814	+56,1	0,4	2,2
Italien	5 092	+11,7	10 071	+1,0	2,5	2,0
Kroatien	1 246	+84,6	2 510	-9,8	0,6	2,0
Lettland	684	+35,4	2 382	+39,1	0,6	3,5
Litauen	784	-2,6	6 140	-31,4	1,5	7,8
Luxemburg	772	-14,1	1 182	-25,3	0,3	1,5
Malta	63	-16,0	117	-37,4	-	1,9
Niederlande	44 851	+7,7	120 497	+14,2	29,7	2,7
Österreich	6 087	-6,1	13 007	-12,4	3,2	2,1
Polen	10 921	-9,9	35 287	-25,8	8,7	3,2
Portugal	869	-4,3	2 558	-27,5	0,6	2,9
Rumänien	2 178	+27,5	13 899	+97,6	3,4	6,4
Schweden	2 792	-11,6	4 909	-10,0	1,2	1,8
Slowakische Republik	901	-0,4	5 010	-20,4	1,2	5,6
Slowenien	586	+5,0	2 209	-11,7	0,5	3,8
Spanien	3 292	+4,6	7 804	-4,6	1,9	2,4
Tschechische Republik	2 480	+2,7	6 004	-10,7	1,5	2,4
Ungarn	794	-26,5	1 904	-57,4	0,5	2,4
Vereinigtes Königreich	8 243	-8,9	16 918	-15,5	4,2	2,1
Zypern	78	+11,4	163	+9,4	-	2,1
Island	121	+42,4	312	+140,0	0,1	2,6
Norwegen	987	-35,6	1 859	-67,2	0,5	1,9
Russland	402	+26,8	1 024	+33,9	0,3	2,5
Schweiz	6 293	-1,7	12 107	-5,1	3,0	1,9
Türkei	1 664	+1,6	4 542	-7,6	1,1	2,7
Ukraine	1 332	+10,4	2 649	-16,7	0,7	2,0
sonstige europäische Länder	4 088	-49,7	11 793	-30,1	2,9	2,9
Afrika	773	-6,2	3 600	-14,3	0,9	4,7
Republik Südafrika	197	+37,8	649	+57,1	0,2	3,3
sonstige afrikanische Länder	576	-15,4	2 951	-22,1	0,7	5,1
Asien	7 169	+7,7	19 103	-1,4	4,7	2,7
Arabische Golfstaaten	414	-10,4	1 062	-8,2	0,3	2,6
Volksrepublik China und Hongkong	2 427	-5,1	5 213	-0,4	1,3	2,1
Indien	1 365	+113,9	3 750	+115,4	0,9	2,7
Israel	278	+3,3	535	-23,6	0,1	1,9
Japan	769	-8,3	2 001	+8,0	0,5	2,6
Südkorea	478	+40,2	932	-16,9	0,2	1,9
Taiwan	221	+56,7	362	+23,1	0,1	1,6
sonstige asiatische Länder	1 217	-13,7	5 248	-27,8	1,3	4,3
Amerika	6 838	+8,3	17 517	+4,2	4,3	2,6
Kanada	633	+14,5	1 741	+25,9	0,4	2,8
USA	4 860	+12,9	12 198	+9,8	3,0	2,5
sonstige nordamerikanische Länder	103	+139,5	150	+76,5	-	1,5
Mittelamerika und Karibik	375	-13,2	1 052	-7,2	0,3	2,8
Brasilien	439	-6,4	1 322	-19,0	0,3	3,0
sonstige südamerikanische Länder	428	-17,1	1 054	-28,3	0,3	2,5
Australien	600	+24,7	1 539	+31,3	0,4	2,6
Neuseeland und Ozeanien	121	-31,6	326	-7,6	0,1	2,7
Ohne Angabe	17 291	+118,3	30 239	+133,5	7,4	1,7

Anmerkungen Seite 66

Noch: 3.4 Leistung der Beherbergungsstätten nach Reisegebieten und Herkunftsländern

Januar bis September 2025

Reisegebiet Herkunftsland (ständiger Wohnsitz)	Ankünfte		Übernachtungen			Mittlere Aufenthalts- dauer ³⁾
	aller Gäste	Verän- derung ¹⁾	aller Gäste	Verän- derung ¹⁾	Anteil ²⁾	
Sauerland	1 660 991	+2,7	5 167 181	+2,2	100	3,1
Bundesrepublik Deutschland	1 382 470	+2,2	4 240 967	+2,4	82,1	3,1
Ausland	278 521	+5,0	926 214	+1,5	17,9	3,3
Europa	257 802	+2,9	879 644	+0,2	95,0	3,4
EU-Länder	248 962	+2,6	855 114	-0,1	92,3	3,4
Belgien	24 400	-1,9	82 187	-4,4	8,9	3,4
Bulgarien	239	-21,6	1 177	-43,5	0,1	4,9
Dänemark	6 129	+4,1	20 652	+7,1	2,2	3,4
Estland	95	+6,7	227	+1,8	-	2,4
Finnland	339	-6,4	627	+0,8	0,1	1,8
Frankreich	3 895	-18,3	8 436	-20,9	0,9	2,2
Griechenland	185	-8,0	370	-47,4	-	2,0
Republik Irland	251	+8,7	588	+9,7	0,1	2,3
Italien	2 319	-7,6	5 210	-19,4	0,6	2,2
Kroatien	194	-22,7	514	-53,1	0,1	2,6
Lettland	138	-18,3	440	-32,7	-	3,2
Litauen	243	-15,9	5 389	+19,4	0,6	22,2
Luxemburg	783	-14,8	1 837	-25,2	0,2	2,3
Malta	38	+5,6	79	-2,5	-	2,1
Niederlande	190 355	+5,3	673 192	+2,2	72,7	3,5
Österreich	3 608	-11,7	7 838	-19,5	0,8	2,2
Polen	4 514	-7,9	15 107	-9,4	1,6	3,3
Portugal	435	-5,4	992	-32,8	0,1	2,3
Rumänien	709	+4,0	2 854	-18,6	0,3	4,0
Schweden	1 140	-8,8	2 240	-1,7	0,2	2,0
Slowakische Republik	407	-22,9	1 542	-42,7	0,2	3,8
Slowenien	209	-24,0	804	-63,3	0,1	3,8
Spanien	1 274	-16,8	2 857	-30,4	0,3	2,2
Tschechische Republik	1 790	+1,6	4 973	-0,9	0,5	2,8
Ungarn	518	-17,6	1 821	-3,1	0,2	3,5
Vereinigtes Königreich	4 744	-3,1	13 138	+4,1	1,4	2,8
Zypern	11	-35,3	23	-25,8	-	2,1
Island	57	+16,3	105	+4,0	-	1,8
Norwegen	600	+4,9	1 137	-6,1	0,1	1,9
Russland	137	-	442	+5,7	-	3,2
Schweiz	3 315	-19,5	8 459	-17,3	0,9	2,6
Türkei	477	-16,8	1 174	-44,9	0,1	2,5
Ukraine	380	+2,7	1 078	+5,8	0,1	2,8
sonstige europäische Länder	3 874	+92,2	12 135	+85,0	1,3	3,1
Afrika	324	+32,2	751	+9,3	0,1	2,3
Republik Südafrika	78	+14,7	215	-11,2	-	2,8
sonstige afrikanische Länder	246	+39,0	536	+20,4	0,1	2,2
Asien	2 992	+0,4	8 401	-5,7	0,9	2,8
Arabische Golfstaaten	224	+12,6	816	+38,5	0,1	3,6
Volksrepublik China und Hongkong	1 079	-13,7	2 659	-21,9	0,3	2,5
Indien	308	+12,8	1 475	+39,4	0,2	4,8
Israel	159	-0,6	414	-0,2	-	2,6
Japan	284	+7,2	557	-6,9	0,1	2,0
Südkorea	121	+39,1	332	+38,3	-	2,7
Taiwan	197	-6,2	590	-18,6	0,1	3,0
sonstige asiatische Länder	620	+15,9	1 558	-16,9	0,2	2,5
Amerika	2 861	-5,4	7 345	-13,5	0,8	2,6
Kanada	305	-6,2	984	-7,3	0,1	3,2
USA	2 062	-1,8	5 160	-8,3	0,6	2,5
sonstige nordamerikanische Länder	45	+114,3	63	-3,1	-	1,4
Mittelamerika und Karibik	172	-19,2	481	-38,3	0,1	2,8
Brasilien	118	-28,5	291	-37,6	-	2,5
sonstige südamerikanische Länder	159	-20,9	366	-25,2	-	2,3
Australien	236	-12,3	468	-25,7	0,1	2,0
Neuseeland und Ozeanien	42	-25,0	81	-47,7	-	1,9
Ohne Angabe	14 264	+72,7	29 524	+85,4	3,2	2,1

Noch: 3.4 Leistung der Beherbergungsstätten nach Reisegebieten und Herkunftsländern

Januar bis September 2025

Reisegebiet Herkunftsland (ständiger Wohnsitz)	Ankünfte		Übernachtungen			Mittlere Aufenthalts- dauer ³⁾
	aller Gäste	Verän- derung ¹⁾	aller Gäste	Verän- derung ¹⁾	Anteil ²⁾	
Siegerland-Wittgenstein	172 386	-0,2	597 334	+6,7	100	3,5
Bundesrepublik Deutschland	146 882	+2,9	531 882	+8,5	89,0	3,6
Ausland	25 504	-14,9	65 452	-6,0	11,0	2,6
Europa	20 495	-19,1	56 770	-7,7	86,7	2,8
EU-Länder	18 743	-18,2	53 592	-6,1	81,9	2,9
Belgien	1 456	-12,6	3 753	-5,9	5,7	2,6
Bulgarien	64	+52,4	122	+54,4	0,2	1,9
Dänemark	481	-4,4	872	-2,1	1,3	1,8
Estland	13	-53,6	19	-53,7	-	1,5
Finnland	263	+61,3	399	+55,9	0,6	1,5
Frankreich	1 016	-17,0	1 621	-21,1	2,5	1,6
Griechenland	73	+19,7	276	+128,1	0,4	3,8
Republik Irland	90	+91,5	144	+94,6	0,2	1,6
Italien	878	+13,3	1 501	-1,7	2,3	1,7
Kroatien	58	-22,7	168	+29,2	0,3	2,9
Lettland	39	-17,0	68	-29,9	0,1	1,7
Litauen	94	+104,3	163	+120,3	0,2	1,7
Luxemburg	100	-50,5	171	-35,7	0,3	1,7
Malta	2	-83,3	12	-65,7	-	6,0
Niederlande	8 471	-31,4	29 103	-16,1	44,5	3,4
Österreich	1 431	-2,3	2 595	-13,2	4,0	1,8
Polen	1 178	+15,8	6 400	+85,1	9,8	5,4
Portugal	96	-2,0	127	-19,1	0,2	1,3
Rumänien	229	+13,9	604	+1,9	0,9	2,6
Schweden	317	-4,2	629	+38,5	1,0	2,0
Slowakische Republik	99	+16,5	480	+42,9	0,7	4,8
Slowenien	47	-50,5	66	-80,8	0,1	1,4
Spanien	382	-33,7	741	-36,4	1,1	1,9
Tschechische Republik	506	+29,1	1 112	+60,0	1,7	2,2
Ungarn	211	+58,6	386	+28,2	0,6	1,8
Vereinigtes Königreich	1 128	-10,8	2 022	-9,2	3,1	1,8
Zypern	21	+23,5	38	-2,6	0,1	1,8
Island	12	+33,3	19	+11,8	-	1,6
Norwegen	166	-30,0	237	-44,5	0,4	1,4
Russland	39	-13,3	79	+6,8	0,1	2,0
Schweiz	1 064	-17,5	1 750	-5,8	2,7	1,6
Türkei	238	+15,0	600	+51,1	0,9	2,5
Ukraine	99	-12,4	151	-13,7	0,2	1,5
sonstige europäische Länder	134	-74,5	342	-76,2	0,5	2,6
Afrika	121	-34,6	510	+15,9	0,8	4,2
Republik Südafrika	53	+1,9	136	+30,8	0,2	2,6
sonstige afrikanische Länder	68	-48,9	374	+11,3	0,6	5,5
Asien	1 451	-25,8	2 573	-25,1	3,9	1,8
Arabische Golfstaaten	89	-40,3	195	-1,0	0,3	2,2
Volksrepublik China und Hongkong	338	-44,5	598	-43,3	0,9	1,8
Indien	186	-27,9	501	-19,1	0,8	2,7
Israel	75	+19,0	161	+30,9	0,2	2,1
Japan	139	-19,2	288	+9,9	0,4	2,1
Südkorea	332	+4,4	386	-15,7	0,6	1,2
Taiwan	20	-31,0	23	-36,1	-	1,2
sonstige asiatische Länder	272	-23,8	421	-38,7	0,6	1,5
Amerika	1 749	-12,9	2 935	-12,9	4,5	1,7
Kanada	170	+136,1	251	+104,1	0,4	1,5
USA	1 321	-22,7	2 260	-20,3	3,5	1,7
sonstige nordamerikanische Länder	-	-	-	-	-	-
Mittelamerika und Karibik	104	+65,1	151	+13,5	0,2	1,5
Brasilien	94	-24,8	160	-3,0	0,2	1,7
sonstige südamerikanische Länder	60	+66,7	113	+2,7	0,2	1,9
Australien	150	+0,7	213	+4,9	0,3	1,4
Neuseeland und Ozeanien	49	+48,5	117	+172,1	0,2	2,4
Ohne Angabe	1 489	+389,8	2 334	+275,2	3,6	1,6

Anmerkungen Seite 66

Noch: 3.4 Leistung der Beherbergungsstätten nach Reisegebieten und Herkunftsländern

Januar bis September 2025

Reisegebiet Herkunftsland (ständiger Wohnsitz)	Ankünfte		Übernachtungen			Mittlere Aufenthalts- dauer ³⁾
	aller Gäste	Verän- derung ¹⁾	aller Gäste	Verän- derung ¹⁾	Anteil ²⁾	
Bergisches Land	430 798	+0,4	1 128 329	-1,0	100	2,6
Bundesrepublik Deutschland	385 379	+2,9	1 030 635	+0,9	91,3	2,7
Ausland	45 419	-16,6	97 694	-17,7	8,7	2,2
Europa	31 607	-18,8	70 611	-19,7	72,3	2,2
EU-Länder	27 060	-19,3	60 755	-17,2	62,2	2,2
Belgien	2 791	-11,4	5 508	+4,1	5,6	2,0
Bulgarien	140	-25,5	420	-26,2	0,4	3,0
Dänemark	841	-30,8	1 408	-25,0	1,4	1,7
Estland	103	+24,1	206	+39,2	0,2	2,0
Finnland	218	-15,5	365	-21,5	0,4	1,7
Frankreich	2 350	-12,2	4 360	-15,5	4,5	1,9
Griechenland	134	-22,1	316	-7,1	0,3	2,4
Republik Irland	193	+3,2	394	+2,1	0,4	2,0
Italien	1 529	-10,0	3 406	+10,1	3,5	2,2
Kroatien	126	-36,4	306	-57,5	0,3	2,4
Lettland	71	-11,3	126	-3,8	0,1	1,8
Litauen	122	-30,3	229	-42,5	0,2	1,9
Luxemburg	642	-13,7	3 685	+9,8	3,8	5,7
Malta	34	+13,3	73	+10,6	0,1	2,1
Niederlande	7 589	-13,4	15 137	-7,9	15,5	2,0
Österreich	1 607	-20,8	3 099	-23,3	3,2	1,9
Polen	2 084	-21,6	5 400	-35,8	5,5	2,6
Portugal	152	-31,5	295	-75,2	0,3	1,9
Rumänien	554	+17,6	3 510	+24,1	3,6	6,3
Schweden	676	-18,8	1 096	-28,1	1,1	1,6
Slowakische Republik	385	+15,6	1 510	+7,9	1,5	3,9
Slowenien	228	-41,2	726	-38,8	0,7	3,2
Spanien	1 028	-22,1	2 051	-26,6	2,1	2,0
Tschechische Republik	744	-17,5	1 833	-16,8	1,9	2,5
Ungarn	273	-43,2	663	-60,5	0,7	2,4
Vereinigtes Königreich	2 387	-43,4	4 428	-41,7	4,5	1,9
Zypern	59	+40,5	205	+153,1	0,2	3,5
Island	70	+55,6	128	-24,3	0,1	1,8
Norwegen	205	-31,4	376	-54,8	0,4	1,8
Russland	90	+21,6	180	+3,4	0,2	2,0
Schweiz	2 358	-26,3	4 422	-27,3	4,5	1,9
Türkei	613	+15,0	1 615	+9,3	1,7	2,6
Ukraine	372	+38,3	600	+31,6	0,6	1,6
sonstige europäische Länder	839	-13,4	2 535	-52,4	2,6	3,0
Afrika	368	-20,9	1 286	-7,9	1,3	3,5
Republik Südafrika	92	+3,4	369	+17,9	0,4	4,0
sonstige afrikanische Länder	276	-26,6	917	-15,3	0,9	3,3
Asien	2 393	-24,8	6 831	-14,6	7,0	2,9
Arabische Golfstaaten	229	-8,4	452	+5,1	0,5	2,0
Volksrepublik China und Hongkong	797	-29,1	2 533	+2,1	2,6	3,2
Indien	295	-6,1	1 171	-4,5	1,2	4,0
Israel	145	-24,1	336	-28,4	0,3	2,3
Japan	263	-20,1	641	-13,3	0,7	2,4
Südkorea	128	+18,5	267	+50,0	0,3	2,1
Taiwan	65	-60,4	166	-71,8	0,2	2,6
sonstige asiatische Länder	471	-33,0	1 265	-32,9	1,3	2,7
Amerika	2 819	-9,1	6 440	-9,6	6,6	2,3
Kanada	225	-13,5	525	-15,0	0,5	2,3
USA	2 038	-2,9	4 335	-4,4	4,4	2,1
sonstige nordamerikanische Länder	13	-7,1	34	+3,0	-	2,6
Mittelamerika und Karibik	188	-13,4	546	+8,8	0,6	2,9
Brasilien	126	-53,2	418	-49,4	0,4	3,3
sonstige südamerikanische Länder	229	-5,0	582	-4,7	0,6	2,5
Australien	159	-11,2	325	-21,1	0,3	2,0
Neuseeland und Ozeanien	17	-71,2	28	-75,7	-	1,6
Ohne Angabe	8 056	-5,7	12 173	-11,7	12,5	1,5

Noch: 3.4 Leistung der Beherbergungsstätten nach Reisegebieten und Herkunftsländern

Januar bis September 2025

Reisegebiet Herkunftsland (ständiger Wohnsitz)	Ankünfte		Übernachtungen			Mittlere Aufenthalts- dauer ³⁾
	aller Gäste	Verän- derung ¹⁾	aller Gäste	Verän- derung ¹⁾	Anteil ²⁾	
Bonn und Rhein-Sieg-Kreis	1 059 921	-2,5	2 183 982	-1,4	100	2,1
Bundesrepublik Deutschland	872 000	-3,8	1 781 841	-2,0	81,6	2,0
Ausland	187 921	+4,1	402 141	+1,2	18,4	2,1
Europa	125 277	-4,9	255 710	-4,1	63,6	2,0
EU-Länder	109 226	-4,8	221 809	-4,5	55,2	2,0
Belgien	13 907	+16,6	26 468	+19,7	6,6	1,9
Bulgarien	590	-37,4	1 196	-48,8	0,3	2,0
Dänemark	1 787	-23,4	3 754	-24,9	0,9	2,1
Estland	198	-14,3	420	-9,7	0,1	2,1
Finnland	623	-12,7	1 372	-8,0	0,3	2,2
Frankreich	7 679	-7,4	15 714	-4,1	3,9	2,0
Griechenland	844	-9,1	2 151	-10,9	0,5	2,5
Republik Irland	822	-9,2	1 963	-8,6	0,5	2,4
Italien	5 146	-12,5	12 638	+0,3	3,1	2,5
Kroatien	671	+16,3	1 607	+3,1	0,4	2,4
Lettland	190	-39,9	412	-33,1	0,1	2,2
Litauen	454	-40,3	1 024	-36,6	0,3	2,3
Luxemburg	2 414	-14,6	3 616	-15,5	0,9	1,5
Malta	69	-19,8	179	-35,8	-	2,6
Niederlande	39 818	+10,0	67 559	+13,3	16,8	1,7
Österreich	6 170	-10,8	12 746	-11,3	3,2	2,1
Polen	3 990	-20,1	11 135	-22,4	2,8	2,8
Portugal	858	-10,4	2 248	-1,6	0,6	2,6
Rumänien	1 258	-25,0	3 553	-11,0	0,9	2,8
Schweden	1 670	-6,8	3 374	-15,3	0,8	2,0
Slowakische Republik	765	+2,1	3 171	+11,5	0,8	4,1
Slowenien	429	-40,8	2 469	+32,7	0,6	5,8
Spanien	4 036	+3,2	9 222	+1,4	2,3	2,3
Tschechische Republik	1 951	-5,3	4 106	-15,4	1,0	2,1
Ungarn	1 358	-27,2	4 139	-11,7	1,0	3,0
Vereinigtes Königreich	11 426	-28,5	25 216	-31,3	6,3	2,2
Zypern	103	-26,4	357	-11,4	0,1	3,5
Island	108	-26,5	258	-30,8	0,1	2,4
Norwegen	770	-20,0	1 830	-11,4	0,5	2,4
Russland	392	-24,8	969	-23,6	0,2	2,5
Schweiz	8 324	-12,3	16 245	-9,2	4,0	2,0
Türkei	1 646	-5,5	4 154	+3,4	1,0	2,5
Ukraine	1 061	+14,0	2 402	+20,9	0,6	2,3
sonstige europäische Länder	3 750	+13,2	8 043	+22,2	2,0	2,1
Afrika	2 510	-3,7	9 955	-13,3	2,5	4,0
Republik Südafrika	320	-20,2	1 256	-22,9	0,3	3,9
sonstige afrikanische Länder	2 190	-0,7	8 699	-11,7	2,2	4,0
Asien	15 021	-14,2	45 126	-12,4	11,2	3,0
Arabische Golfstaaten	3 184	-13,1	10 865	-6,5	2,7	3,4
Volksrepublik China und Hongkong	4 402	-7,7	11 701	-5,6	2,9	2,7
Indien	1 312	-9,6	5 648	-12,5	1,4	4,3
Israel	467	-15,2	1 862	+36,6	0,5	4,0
Japan	1 492	-11,7	2 886	-11,6	0,7	1,9
Südkorea	489	-48,5	1 464	-38,4	0,4	3,0
Taiwan	265	-49,8	607	-36,9	0,2	2,3
sonstige asiatische Länder	3 410	-12,8	10 093	-22,8	2,5	3,0
Amerika	17 172	+10,6	45 217	+8,3	11,2	2,6
Kanada	990	-9,7	3 143	-5,0	0,8	3,2
USA	12 590	+12,6	31 844	+8,6	7,9	2,5
sonstige nordamerikanische Länder	882	x	977	+204,4	0,2	1,1
Mittelamerika und Karibik	661	-18,8	2 440	-7,6	0,6	3,7
Brasilien	1 128	-6,5	3 732	+23,2	0,9	3,3
sonstige südamerikanische Länder	921	-16,8	3 081	-2,3	0,8	3,3
Australien	791	-14,2	2 472	-4,4	0,6	3,1
Neuseeland und Ozeanien	258	-14,3	1 099	+24,3	0,3	4,3
Ohne Angabe	26 892	+126,5	42 562	+87,8	10,6	1,6

Anmerkungen Seite 66

Noch: 3.4 Leistung der Beherbergungsstätten nach Reisegebieten und Herkunftsländern

Januar bis September 2025

Reisegebiet Herkunftsland (ständiger Wohnsitz)	Ankünfte		Übernachtungen			Mittlere Aufenthalts- dauer ³⁾
	aller Gäste	Verän- derung ¹⁾	aller Gäste	Verän- derung ¹⁾	Anteil ²⁾	
Köln und Rhein-Erft-Kreis	3 464 112	+1,4	6 336 798	+0,8	100	1,8
Bundesrepublik Deutschland	2 314 700	+0,3	4 226 450	-0,2	66,7	1,8
Ausland	1 149 412	+3,8	2 110 348	+2,8	33,3	1,8
Europa	739 182	-2,0	1 360 249	-3,5	64,5	1,8
EU-Länder	606 368	-2,5	1 116 167	-3,7	52,9	1,8
Belgien	73 511	-1,1	108 442	-0,9	5,1	1,5
Bulgarien	5 052	+34,4	12 816	+43,4	0,6	2,5
Dänemark	13 291	-8,8	23 858	-12,7	1,1	1,8
Estland	1 975	+41,8	4 318	+67,6	0,2	2,2
Finnland	4 969	+5,5	9 849	+1,6	0,5	2,0
Frankreich	59 282	+5,0	97 603	+2,7	4,6	1,6
Griechenland	4 526	-5,4	9 276	-4,4	0,4	2,0
Republik Irland	9 659	+9,6	19 247	+11,0	0,9	2,0
Italien	33 170	+4,0	64 304	+3,4	3,0	1,9
Kroatien	2 727	+1,8	5 777	-1,3	0,3	2,1
Lettland	1 791	+38,9	3 814	+45,5	0,2	2,1
Litauen	3 098	+17,7	5 869	-32,8	0,3	1,9
Luxemburg	18 249	-	26 818	+1,4	1,3	1,5
Malta	1 335	+12,4	3 094	+8,4	0,1	2,3
Niederlande	131 710	+0,1	211 029	+0,3	10,0	1,6
Österreich	32 846	+2,4	62 915	+2,0	3,0	1,9
Polen	20 926	+9,8	49 371	-9,4	2,3	2,4
Portugal	7 110	+7,7	14 265	+6,0	0,7	2,0
Rumänien	7 875	-19,8	22 086	-6,9	1,0	2,8
Schweden	11 763	+2,6	20 199	-4,5	1,0	1,7
Slowakische Republik	2 909	+14,7	6 741	+16,8	0,3	2,3
Slowenien	1 993	-45,5	5 482	-23,0	0,3	2,8
Spanien	34 401	+5,8	68 265	+1,3	3,2	2,0
Tschechische Republik	10 562	+19,7	50 494	+29,9	2,4	4,8
Ungarn	4 351	-41,5	12 557	-21,4	0,6	2,9
Vereinigtes Königreich	105 577	-17,4	194 020	-21,3	9,2	1,8
Zypern	1 710	+9,8	3 658	+8,6	0,2	2,1
Island	1 025	-19,5	2 032	-28,3	0,1	2,0
Norwegen	5 043	-6,6	9 473	-15,5	0,4	1,9
Russland	3 273	+20,1	6 227	+16,5	0,3	1,9
Schweiz	44 301	-20,5	79 524	-22,0	3,8	1,8
Türkei	34 850	+42,9	64 603	+44,3	3,1	1,9
Ukraine	7 126	+22,2	14 528	+45,6	0,7	2,0
sonstige europäische Länder	37 196	+0,7	67 695	-8,6	3,2	1,8
Afrika	7 945	+3,1	25 830	+27,0	1,2	3,3
Republik Südafrika	1 490	-6,9	3 333	-3,1	0,2	2,2
sonstige afrikanische Länder	6 455	+5,8	22 497	+33,2	1,1	3,5
Asien	94 924	+1,7	207 305	+1,9	9,8	2,2
Arabische Golfstaaten	7 638	+1,1	19 398	+6,7	0,9	2,5
Volksrepublik China und Hongkong	34 526	+2,7	69 446	-3,7	3,3	2,0
Indien	8 647	+11,7	16 858	+5,0	0,8	1,9
Israel	4 388	-21,0	9 383	-21,6	0,4	2,1
Japan	9 653	+6,5	16 844	+6,0	0,8	1,7
Südkorea	6 665	+32,5	12 665	+22,8	0,6	1,9
Taiwan	4 082	-22,1	7 861	-27,2	0,4	1,9
sonstige asiatische Länder	19 325	-0,8	54 850	+14,1	2,6	2,8
Amerika	139 538	+0,2	235 994	+0,6	11,2	1,7
Kanada	10 503	-0,8	19 656	+0,4	0,9	1,9
USA	108 861	+1,1	174 022	+2,2	8,2	1,6
sonstige nordamerikanische Länder	845	+82,5	1 645	+55,5	0,1	1,9
Mittelamerika und Karibik	5 297	-19,1	10 723	-14,6	0,5	2,0
Brasilien	7 120	-2,1	14 970	-8,2	0,7	2,1
sonstige südamerikanische Länder	6 912	+3,6	14 978	+1,8	0,7	2,2
Australien	9 825	+1,2	19 083	-0,9	0,9	1,9
Neuseeland und Ozeanien	1 942	-18,4	3 610	-18,4	0,2	1,9
Ohne Angabe	156 056	+54,6	258 277	+59,9	12,2	1,7

Noch: 3.4 Leistung der Beherbergungsstätten nach Reisegebieten und Herkunftsländern

Januar bis September 2025

Reisegebiet Herkunftsland (ständiger Wohnsitz)	Ankünfte		Übernachtungen			Mittlere Aufenthalts- dauer ³⁾
	aller Gäste	Verän- derung ¹⁾	aller Gäste	Verän- derung ¹⁾	Anteil ²⁾	
Düsseldorf und Kreis Mettmann	2 864 315	+3,2	4 751 601	+0,5	100	1,7
Bundesrepublik Deutschland	1 975 452	+6,2	3 210 135	+5,3	67,6	1,6
Ausland	888 863	-2,9	1 541 466	-8,2	32,4	1,7
Europa	582 842	-5,2	1 010 491	-8,0	65,6	1,7
EU-Länder	484 980	-5,2	830 556	-8,2	53,9	1,7
Belgien	33 154	+0,7	50 609	-	3,3	1,5
Bulgarien	2 863	-31,9	5 464	-33,2	0,4	1,9
Dänemark	12 553	+7,9	19 168	+4,9	1,2	1,5
Estland	1 588	-0,1	3 186	+7,7	0,2	2,0
Finnland	6 661	-3,1	12 135	-4,5	0,8	1,8
Frankreich	33 263	-15,1	56 953	-16,1	3,7	1,7
Griechenland	7 157	-3,3	15 325	-2,8	1,0	2,1
Republik Irland	7 119	-3,5	12 648	-2,9	0,8	1,8
Italien	30 682	-14,5	58 883	-18,5	3,8	1,9
Kroatien	3 212	+0,8	6 138	-43,2	0,4	1,9
Lettland	1 757	-3,8	3 218	+4,8	0,2	1,8
Litauen	2 398	+12,1	4 224	+9,3	0,3	1,8
Luxemburg	9 018	+1,9	13 513	+3,2	0,9	1,5
Malta	1 288	+50,1	5 779	+231,2	0,4	4,5
Niederlande	132 393	+11,2	199 530	+11,7	12,9	1,5
Österreich	27 815	-13,2	48 894	-12,7	3,2	1,8
Polen	21 419	+8,2	43 163	-2,3	2,8	2,0
Portugal	6 485	-17,2	12 369	-21,8	0,8	1,9
Rumänien	7 102	-0,6	13 970	+4,5	0,9	2,0
Schweden	13 726	+12,4	22 251	+8,3	1,4	1,6
Slowakische Republik	2 655	-28,2	5 946	-15,3	0,4	2,2
Slowenien	2 207	-5,5	5 482	+3,5	0,4	2,5
Spanien	40 352	+7,2	72 104	+1,9	4,7	1,8
Tschechische Republik	6 500	-5,4	12 283	-4,8	0,8	1,9
Ungarn	4 497	-7,6	8 155	-6,8	0,5	1,8
Vereinigtes Königreich	65 661	-29,1	115 915	-33,4	7,5	1,8
Zypern	1 455	+2,4	3 251	-6,8	0,2	2,2
Island	756	-22,5	1 593	-24,8	0,1	2,1
Norwegen	6 024	-22,9	10 996	-25,8	0,7	1,8
Russland	3 392	-11,7	7 398	-11,7	0,5	2,2
Schweiz	33 920	-17,9	57 528	-18,7	3,7	1,7
Türkei	32 208	+14,0	63 160	+11,9	4,1	2,0
Ukraine	7 632	+45,9	13 640	+38,4	0,9	1,8
sonstige europäische Länder	13 930	-13,3	25 620	-16,0	1,7	1,8
Afrika	10 724	-7,2	22 694	-11,0	1,5	2,1
Republik Südafrika	1 521	-19,1	3 188	-28,0	0,2	2,1
sonstige afrikanische Länder	9 203	-4,8	19 506	-7,4	1,3	2,1
Asien	107 618	-7,9	207 414	-14,5	13,5	1,9
Arabische Golfstaaten	26 945	+4,4	44 672	-4,2	2,9	1,7
Volksrepublik China und Hongkong	30 220	-1,0	53 118	-5,9	3,4	1,8
Indien	7 897	-31,3	17 047	-32,2	1,1	2,2
Israel	4 022	-28,4	8 866	-32,9	0,6	2,2
Japan	15 851	-9,7	38 392	-15,7	2,5	2,4
Südkorea	3 659	+6,7	7 385	-2,6	0,5	2,0
Taiwan	2 357	-3,2	4 759	-17,7	0,3	2,0
sonstige asiatische Länder	16 667	-16,5	33 175	-21,6	2,2	2,0
Amerika	69 244	-12,4	126 715	-18,1	8,2	1,8
Kanada	5 266	-10,4	10 067	-21,8	0,7	1,9
USA	52 088	-7,1	91 378	-11,3	5,9	1,8
sonstige nordamerikanische Länder	439	-70,3	901	-67,6	0,1	2,1
Mittelamerika und Karibik	3 397	-39,0	6 765	-44,9	0,4	2,0
Brasilien	3 925	-17,9	9 128	-21,5	0,6	2,3
sonstige südamerikanische Länder	4 129	-21,8	8 476	-29,6	0,5	2,1
Australien	5 156	-20,6	10 291	-27,8	0,7	2,0
Neuseeland und Ozeanien	1 368	+8,7	2 517	-3,5	0,2	1,8
Ohne Angabe	111 911	+30,8	161 344	+14,1	10,5	1,4

Anmerkungen Seite 66

Noch: 3.4 Leistung der Beherbergungsstätten nach Reisegebieten und Herkunftsländern

Januar bis September 2025

Reisegebiet Herkunftsland (ständiger Wohnsitz)	Ankünfte		Übernachtungen			Mittlere Aufenthalts- dauer ³⁾
	aller Gäste	Verän- derung ¹⁾	aller Gäste	Verän- derung ¹⁾	Anteil ²⁾	
Ruhrgebiet	2 863 153	-3,1	5 600 748	-2,0	100	2,0
Bundesrepublik Deutschland	2 322 043	-1,6	4 590 221	-0,7	82,0	2,0
Ausland	541 110	-8,7	1 010 527	-7,7	18,0	1,9
Europa	371 997	-16,1	687 063	-14,4	68,0	1,8
EU-Länder	314 868	-16,7	569 625	-15,0	56,4	1,8
Belgien	26 582	-1,1	41 583	-2,0	4,1	1,6
Bulgarien	3 160	-11,4	7 302	+8,1	0,7	2,3
Dänemark	10 305	-23,3	16 595	-20,4	1,6	1,6
Estland	857	+7,0	1 661	+3,2	0,2	1,9
Finnland	2 656	-18,1	5 335	-8,9	0,5	2,0
Frankreich	21 605	-14,3	35 798	-16,8	3,5	1,7
Griechenland	2 573	-11,6	5 621	-5,8	0,6	2,2
Republik Irland	2 394	-27,3	4 893	-17,5	0,5	2,0
Italien	16 145	-3,5	35 095	+2,2	3,5	2,2
Kroatien	2 166	-2,0	4 740	+3,0	0,5	2,2
Lettland	985	+2,3	1 971	+18,9	0,2	2,0
Litauen	2 095	-11,5	4 663	+1,9	0,5	2,2
Luxemburg	5 281	-12,3	8 072	-9,1	0,8	1,5
Malta	279	-40,3	553	-36,4	0,1	2,0
Niederlande	93 444	-15,6	145 651	-14,9	14,4	1,6
Österreich	20 613	-8,5	40 570	-7,1	4,0	2,0
Polen	23 900	-16,0	50 871	-16,3	5,0	2,1
Portugal	3 443	-33,7	8 473	-28,8	0,8	2,5
Rumänien	12 067	+20,5	24 179	+23,6	2,4	2,0
Schweden	7 547	-9,5	14 232	+1,1	1,4	1,9
Slowakische Republik	1 938	-11,7	5 495	-3,6	0,5	2,8
Slowenien	1 452	-7,2	3 731	-28,1	0,4	2,6
Spanien	16 715	+16,4	33 341	+20,8	3,3	2,0
Tschechische Republik	5 634	-3,2	11 649	+0,9	1,2	2,1
Ungarn	2 902	-19,0	6 117	-22,9	0,6	2,1
Vereinigtes Königreich	27 762	-50,9	50 417	-51,2	5,0	1,8
Zypern	368	-1,9	1 017	+37,8	0,1	2,8
Island	439	+34,3	895	+41,4	0,1	2,0
Norwegen	3 033	-29,1	5 477	-29,4	0,5	1,8
Russland	1 569	-15,4	3 160	-20,1	0,3	2,0
Schweiz	20 184	-20,5	36 161	-19,3	3,6	1,8
Türkei	10 170	-16,2	21 582	-28,3	2,1	2,1
Ukraine	4 778	-0,1	11 259	+18,8	1,1	2,4
sonstige europäische Länder	16 956	+1,4	38 904	+9,7	3,8	2,3
Afrika	5 231	+12,2	13 808	+11,5	1,4	2,6
Republik Südafrika	717	-4,5	2 338	+3,5	0,2	3,3
sonstige afrikanische Länder	4 514	+15,4	11 470	+13,3	1,1	2,5
Asien	34 040	-8,6	85 443	-9,1	8,5	2,5
Arabische Golfstaaten	2 541	-31,3	6 016	-23,2	0,6	2,4
Volksrepublik China und Hongkong	10 277	-11,3	24 590	-12,0	2,4	2,4
Indien	4 514	-1,2	15 386	-10,8	1,5	3,4
Israel	1 419	-36,6	2 900	-32,7	0,3	2,0
Japan	2 635	+14,4	5 525	+15,7	0,5	2,1
Südkorea	1 493	+17,5	4 908	+49,0	0,5	3,3
Taiwan	837	+31,4	2 330	+31,8	0,2	2,8
sonstige asiatische Länder	10 324	-5,6	23 788	-11,3	2,4	2,3
Amerika	32 676	-17,7	67 868	-14,0	6,7	2,1
Kanada	2 727	-21,3	6 229	-21,7	0,6	2,3
USA	24 238	-16,2	45 904	-16,8	4,5	1,9
sonstige nordamerikanische Länder	456	-38,6	1 040	-21,5	0,1	2,3
Mittelamerika und Karibik	1 564	-42,8	5 032	-3,4	0,5	3,2
Brasilien	1 905	-2,1	4 678	+6,0	0,5	2,5
sonstige südamerikanische Länder	1 786	-6,0	4 985	+2,4	0,5	2,8
Australien	2 207	-23,8	4 841	-22,1	0,5	2,2
Neuseeland und Ozeanien	365	-18,7	864	-6,5	0,1	2,4
Ohne Angabe	94 594	+46,8	150 640	+51,1	14,9	1,6

Noch: 3.4 Leistung der Beherbergungsstätten nach Reisegebieten und Herkunftsländern

Januar bis September 2025

Reisegebiet Herkunftsland (ständiger Wohnsitz)	Ankünfte		Übernachtungen			Mittlere Aufenthalts- dauer ³⁾
	aller Gäste	Verän- derung ¹⁾	aller Gäste	Verän- derung ¹⁾	Anteil ²⁾	
Bergisches Städtedreieck	276 471	+6,2	625 471	+3,8	100	2,3
Bundesrepublik Deutschland	222 720	+7,5	519 149	+4,0	83,0	2,3
Ausland	53 751	+1,3	106 322	+3,0	17,0	2,0
Europa	37 290	-7,5	76 729	-2,5	72,2	2,1
EU-Länder	30 497	-7,9	55 004	-11,5	51,7	1,8
Belgien	1 834	-4,8	2 878	-4,0	2,7	1,6
Bulgarien	425	+26,9	799	+31,8	0,8	1,9
Dänemark	1 377	-5,7	2 033	-12,3	1,9	1,5
Estland	35	-10,3	53	-27,4	-	1,5
Finnland	218	-27,6	409	-22,8	0,4	1,9
Frankreich	2 441	-18,6	4 097	-19,3	3,9	1,7
Griechenland	435	+5,1	1 023	+19,1	1,0	2,4
Republik Irland	203	-41,2	361	-49,5	0,3	1,8
Italien	1 958	+0,6	4 066	+16,1	3,8	2,1
Kroatien	216	-22,0	369	-40,6	0,3	1,7
Lettland	97	-	175	-27,4	0,2	1,8
Litauen	191	+61,9	298	+59,4	0,3	1,6
Luxemburg	290	-7,6	401	-14,5	0,4	1,4
Malta	6	-50,0	7	-83,3	-	1,2
Niederlande	7 296	+19,2	11 770	+15,5	11,1	1,6
Österreich	1 723	-9,9	3 239	-8,5	3,0	1,9
Polen	3 692	-6,7	7 632	-10,4	7,2	2,1
Portugal	446	-7,1	878	-12,4	0,8	2,0
Rumänien	1 000	-9,7	2 171	+13,2	2,0	2,2
Schweden	996	-5,5	1 468	-14,9	1,4	1,5
Slowakische Republik	333	+2,8	1 585	+68,4	1,5	4,8
Slowenien	191	-36,8	373	-45,0	0,4	2,0
Spanien	1 285	-14,4	2 322	-19,7	2,2	1,8
Tschechische Republik	681	-16,4	1 240	-42,6	1,2	1,8
Ungarn	615	-27,6	933	-36,4	0,9	1,5
Vereinigtes Königreich	2 453	-39,7	4 284	-51,3	4,0	1,7
Zypern	60	+22,4	140	+59,1	0,1	2,3
Island	24	-52,9	40	-48,7	-	1,7
Norwegen	314	-17,8	501	-23,6	0,5	1,6
Russland	148	-23,7	482	+46,1	0,5	3,3
Schweiz	2 154	-15,9	3 730	-18,3	3,5	1,7
Türkei	1 870	+64,6	3 617	+64,1	3,4	1,9
Ukraine	501	-38,8	934	-37,6	0,9	1,9
sonstige europäische Länder	1 782	-13,4	12 421	+71,4	11,7	7,0
Afrika	617	-4,5	1 404	+27,3	1,3	2,3
Republik Südafrika	45	-59,8	85	-56,6	0,1	1,9
sonstige afrikanische Länder	572	+7,1	1 319	+45,4	1,2	2,3
Asien	4 119	+0,4	8 106	-6,5	7,6	2,0
Arabische Golfstaaten	176	-23,1	380	-8,9	0,4	2,2
Volksrepublik China und Hongkong	1 841	+10,2	2 892	-8,7	2,7	1,6
Indien	315	-38,0	973	-29,2	0,9	3,1
Israel	115	-34,3	335	-6,4	0,3	2,9
Japan	212	-36,1	346	-48,4	0,3	1,6
Südkorea	246	+93,7	507	+15,0	0,5	2,1
Taiwan	38	-67,0	51	-80,4	-	1,3
sonstige asiatische Länder	1 176	+24,4	2 622	+32,2	2,5	2,2
Amerika	2 812	-10,8	5 274	-18,2	5,0	1,9
Kanada	292	-4,3	558	-10,9	0,5	1,9
USA	2 105	-10,1	3 942	-13,6	3,7	1,9
sonstige nordamerikanische Länder	20	+11,1	55	-9,8	0,1	2,8
Mittelamerika und Karibik	126	-18,2	264	-24,4	0,2	2,1
Brasilien	112	-31,7	194	-64,0	0,2	1,7
sonstige südamerikanische Länder	157	-8,7	261	-17,1	0,2	1,7
Australien	151	-21,4	297	-28,1	0,3	2,0
Neuseeland und Ozeanien	47	+67,9	81	+9,5	0,1	1,7
Ohne Angabe	8 715	+89,5	14 431	+85,3	13,6	1,7

Anmerkungen Seite 66

Noch: 3.4 Leistung der Beherbergungsstätten nach Reisegebieten und Herkunftsländern

Januar bis September 2025

Reisegebiet Herkunftsland (ständiger Wohnsitz)	Ankünfte		Übernachtungen			Mittlere Aufenthalts- dauer ³⁾
	aller Gäste	Verän- derung ¹⁾	aller Gäste	Verän- derung ¹⁾	Anteil ²⁾	
Nordrhein-Westfalen	18 555 101	+1,3	41 495 002	+1,0	100	2,2
Bundesrepublik Deutschland	14 439 850	+1,6	33 156 990	+1,6	79,9	2,3
Ausland	4 115 251	+0,3	8 338 012	-1,2	20,1	2,0
Europa	2 909 598	-4,2	6 074 776	-4,5	72,9	2,1
EU-Länder	2 510 653	-4,3	5 292 017	-4,4	63,5	2,1
Belgien	259 971	+0,7	484 097	+1,1	5,8	1,9
Bulgarien	15 907	-6,5	41 626	+7,9	0,5	2,6
Dänemark	67 817	-8,4	126 404	-6,7	1,5	1,9
Estland	5 946	+10,9	11 959	+14,7	0,1	2,0
Finnland	20 035	-4,1	37 464	-5,5	0,4	1,9
Frankreich	173 310	-5,6	295 422	-8,3	3,5	1,7
Griechenland	18 917	-3,7	40 781	-3,8	0,5	2,2
Republik Irland	24 510	-1,3	48 153	+1,1	0,6	2,0
Italien	114 359	-4,0	232 946	-4,8	2,8	2,0
Kroatien	12 407	+1,8	30 057	-19,0	0,4	2,4
Lettland	7 026	+11,8	14 839	+15,3	0,2	2,1
Litauen	11 248	-2,6	33 140	-13,1	0,4	2,9
Luxemburg	45 362	-2,5	72 539	-1,2	0,9	1,6
Malta	3 323	+12,3	10 251	+56,7	0,1	3,1
Niederlande	914 984	+2,4	2 073 177	+3,2	24,9	2,3
Österreich	119 344	-6,7	234 318	-7,0	2,8	2,0
Polen	116 204	-4,5	301 690	-11,8	3,6	2,6
Portugal	23 260	-12,3	48 923	-18,1	0,6	2,1
Rumänien	40 811	+1,3	118 336	+12,6	1,4	2,9
Schweden	51 682	+2,3	86 552	+0,8	1,0	1,7
Slowakische Republik	12 912	-7,2	41 123	-2,1	0,5	3,2
Slowenien	8 856	-23,1	26 728	-16,2	0,3	3,0
Spanien	117 567	+7,6	225 846	+2,7	2,7	1,9
Tschechische Republik	37 111	+1,9	108 010	+9,0	1,3	2,9
Ungarn	18 339	-25,9	43 159	-21,2	0,5	2,4
Vereinigtes Königreich	265 137	-26,4	494 515	-28,9	5,9	1,9
Zypern	4 308	+6,6	9 962	+8,2	0,1	2,3
Island	2 863	-11,1	5 878	-15,8	0,1	2,1
Norwegen	21 254	-17,4	38 582	-25,2	0,5	1,8
Russland	10 568	-1,4	22 644	-11,7	0,3	2,1
Schweiz	144 115	-16,7	261 645	-17,4	3,1	1,8
Türkei	92 345	+17,9	183 167	+10,3	2,2	2,0
Ukraine	27 309	+21,2	56 583	+25,6	0,7	2,1
sonstige europäische Länder	100 491	+0,6	214 260	+0,6	2,6	2,1
Afrika	32 014	-0,1	86 815	+2,2	1,0	2,7
Republik Südafrika	5 266	-9,2	13 290	-11,3	0,2	2,5
sonstige afrikanische Länder	26 748	+2,0	73 525	+5,1	0,9	2,7
Asien	301 516	-4,1	663 260	-6,7	8,0	2,2
Arabische Golfstaaten	45 405	-3,2	93 024	-7,9	1,1	2,0
Volksrepublik China und Hongkong	95 771	-1,1	191 945	-5,6	2,3	2,0
Indien	28 918	-3,6	72 424	-9,7	0,9	2,5
Israel	12 260	-23,9	27 759	-22,6	0,3	2,3
Japan	34 176	-3,6	73 928	-7,0	0,9	2,2
Südkorea	15 422	+14,5	32 182	+9,4	0,4	2,1
Taiwan	9 221	-15,1	18 910	-19,3	0,2	2,1
sonstige asiatische Länder	60 343	-6,9	153 088	-3,1	1,8	2,5
Amerika	308 951	-4,6	587 829	-5,3	7,0	1,9
Kanada	23 754	-6,4	49 433	-9,4	0,6	2,1
USA	235 383	-2,2	425 566	-2,3	5,1	1,8
sonstige nordamerikanische Länder	2 982	-2,2	5 268	-13,5	0,1	1,8
Mittelamerika und Karibik	13 255	-27,2	30 335	-21,5	0,4	2,3
Brasilien	16 854	-8,9	39 536	-9,3	0,5	2,3
sonstige südamerikanische Länder	16 723	-7,7	37 691	-10,1	0,5	2,3
Australien	21 652	-8,9	44 613	-11,7	0,5	2,1
Neuseeland und Ozeanien	4 776	-11,5	9 880	-8,1	0,1	2,1
Ohne Angabe	536 744	+46,5	870 839	+44,0	10,4	1,6

4.1 Leistung der Campingplätze nach Herkunftsländern

September 2025

Herkunftsland (ständiger Wohnsitz)	Ankünfte		Übernachtungen			Mittlere Aufenthaltsdauer ³⁾
	aller Gäste	Veränderung ¹⁾	aller Gäste	Veränderung ¹⁾	Anteil ²⁾	
Nordrhein-Westfalen	115 120	+8,9	267 218	+7,3	100	2,3
Bundesrepublik Deutschland	98 589	+8,1	228 195	+6,0	85,4	2,3
Ausland	16 531	+13,6	39 023	+16,3	14,6	2,4
Europa	15 727	+12,1	38 041	+15,6	97,5	2,4
EU-Länder	14 552	+12,7	35 427	+15,6	90,8	2,4
Belgien	1 465	-5,1	2 927	+4,3	7,5	2,0
Bulgarien	22	+69,2	39	-54,1	0,1	1,8
Dänemark	321	-16,0	582	-7,9	1,5	1,8
Estland	2	-33,3	2	-77,8	-	1,0
Finnland	69	-19,8	92	-22,7	0,2	1,3
Frankreich	276	-12,7	530	-7,2	1,4	1,9
Griechenland	2	x	4	x	-	2,0
Republik Irland	149	+451,9	523	x	1,3	3,5
Italien	88	-10,2	166	+4,4	0,4	1,9
Kroatien	-	-	-	-	-	-
Lettland	-	-	-	-	-	-
Litauen	12	x	16	x	-	1,3
Luxemburg	105	+26,5	206	+20,5	0,5	2,0
Malta	6	+50,0	6	-	-	1,0
Niederlande	10 297	+19,2	26 781	+15,9	68,6	2,6
Österreich	203	+33,6	451	+37,1	1,2	2,2
Polen	49	-18,3	108	+22,7	0,3	2,2
Portugal	8	-42,9	12	-36,8	-	1,5
Rumänien	7	-	8	-50,0	-	1,1
Schweden	490	-1,0	690	+8,7	1,8	1,4
Slowakische Republik	1	-75,0	1	-87,5	-	1,0
Slowenien	7	-53,3	7	-70,8	-	1,0
Spanien	84	+9,1	175	+16,7	0,4	2,1
Tschechische Republik	18	-21,7	28	-3,4	0,1	1,6
Ungarn	12	+33,3	22	+46,7	0,1	1,8
Vereinigtes Königreich	859	-0,6	2 051	+24,8	5,3	2,4
Zypern	-	-	-	-	-	-
Island	4	-42,9	4	-66,7	-	1,0
Norwegen	88	-48,5	112	-54,7	0,3	1,3
Russland	-	-	-	-	-	-
Schweiz	558	-7,2	1 154	-5,9	3,0	2,1
Türkei	15	+275,0	62	x	0,2	4,1
Ukraine	17	+13,3	29	+61,1	0,1	1,7
sonstige europäische Länder	493	+54,5	1 253	+69,1	3,2	2,5
Afrika	8	+100,0	17	+240,0	-	2,1
Republik Südafrika	-	-	-	-	-	-
sonstige afrikanische Länder	8	x	17	x	-	2,1
Asien	24	-22,6	27	-30,8	0,1	1,1
Arabische Golfstaaten	-	-	-	-	-	-
Volksrepublik China und Hongkong	2	-	2	-50,0	-	1,0
Indien	-	-	-	-	-	-
Israel	12	-50,0	12	-60,0	-	1,0
Japan	1	x	2	x	-	2,0
Südkorea	2	x	4	x	-	2,0
Taiwan	1	-	1	-	-	1,0
sonstige asiatische Länder	6	+50,0	6	+50,0	-	1,0
Amerika	119	-6,3	266	+44,6	0,7	2,2
Kanada	8	-42,9	10	-28,6	-	1,3
USA	60	+66,7	148	+114,5	0,4	2,5
sonstige nordamerikanische Länder	-	-	-	-	-	-
Mittelamerika und Karibik	5	+66,7	10	+233,3	-	2,0
Brasilien	33	-55,4	82	-16,3	0,2	2,5
sonstige südamerikanische Länder	13	x	16	x	-	1,2
Australien	19	-48,6	32	-61,4	0,1	1,7
Neuseeland und Ozeanien	10	-33,3	16	-63,6	-	1,6
Ohne Angabe	624	+108,0	624	+101,9	1,6	1,0

1) Veränderung gegenüber dem Vorjahreszeitraum in % – 2) Bei Übernachtungen von Gästen aus der Bundesrepublik Deutschland und dem Ausland: Anteil an allen Übernachtungen im Bundesgebiet; sonst: Anteil an allen Übernachtungen am Ausland zusammen. – 3) mittlere Aufenthaltsdauer in Tagen = Übernachtungen / Ankünfte

4.2 Leistung der Campingplätze nach Herkunftsländern

Januar bis September 2025

Herkunftsland (ständiger Wohnsitz)	Ankünfte		Übernachtungen			Mittlere Aufenthaltsdauer ³⁾
	aller Gäste	Veränderung ¹⁾	aller Gäste	Veränderung ¹⁾	Anteil ²⁾	
Nordrhein-Westfalen	1 007 385	+16,4	2 647 308	+14,3	100	2,6
Bundesrepublik Deutschland	848 239	+15,0	2 296 945	+15,2	86,8	2,7
Ausland	159 146	+24,9	350 363	+9,1	13,2	2,2
Europa	123 112	-0,3	313 177	-1,0	89,4	2,5
EU-Länder	113 977	+0,2	293 515	+0,2	83,8	2,6
Belgien	13 603	+0,6	28 088	+1,4	8,0	2,1
Bulgarien	55	+25,0	160	-38,5	-	2,9
Dänemark	3 117	-13,0	6 414	-23,2	1,8	2,1
Estland	59	-20,3	77	-31,3	-	1,3
Finnland	615	+13,5	936	+14,4	0,3	1,5
Frankreich	3 218	-10,9	5 841	-11,0	1,7	1,8
Griechenland	7	-73,1	12	-77,4	-	1,7
Republik Irland	385	+32,8	1 250	+43,3	0,4	3,2
Italien	1 613	-3,5	2 821	+1,5	0,8	1,7
Kroatien	27	+50,0	44	-20,0	-	1,6
Lettland	14	-60,0	17	-63,0	-	1,2
Litauen	77	+113,9	94	-25,4	-	1,2
Luxemburg	805	+0,6	1 899	+12,2	0,5	2,4
Malta	13	+225,0	13	+116,7	-	1,0
Niederlande	78 246	+7,5	220 630	+7,0	63,0	2,8
Österreich	1 273	-1,6	3 094	+2,5	0,9	2,4
Polen	515	-16,8	1 064	-11,3	0,3	2,1
Portugal	97	-49,7	293	-15,8	0,1	3,0
Rumänien	55	-42,7	114	-48,2	-	2,1
Schweden	2 794	+0,4	4 078	+4,4	1,2	1,5
Slowakische Republik	37	-51,3	65	-45,4	-	1,8
Slowenien	82	-53,4	161	-59,2	-	2,0
Spanien	816	-15,7	1 589	-21,6	0,5	1,9
Tschechische Republik	275	+7,0	475	-7,6	0,1	1,7
Ungarn	80	-65,8	159	-68,0	-	2,0
Vereinigtes Königreich	6 098	-38,9	14 125	-43,4	4,0	2,3
Zypern	1	-88,9	2	-93,9	-	2,0
Island	49	+96,0	91	+145,9	-	1,9
Norwegen	1 151	-40,9	1 699	-72,2	0,5	1,5
Russland	27	-	53	-23,2	-	2,0
Schweiz	4 301	-13,6	9 325	-15,0	2,7	2,2
Türkei	59	+59,5	110	+59,4	-	1,9
Ukraine	133	+41,5	228	+67,6	0,1	1,7
sonstige europäische Länder	3 415	+30,0	8 156	+36,5	2,3	2,4
Afrika	58	-	79	+12,9	-	1,4
Republik Südafrika	15	-64,3	18	-62,5	-	1,2
sonstige afrikanische Länder	43	+168,8	61	+177,3	-	1,4
Asien	231	-8,7	387	-30,5	0,1	1,7
Arabische Golfstaaten	22	-53,2	28	-69,2	-	1,3
Volksrepublik China und Hongkong	32	-27,3	79	-4,8	-	2,5
Indien	5	x	7	x	-	1,4
Israel	34	-26,1	47	-21,7	-	1,4
Japan	9	+28,6	13	-7,1	-	1,4
Südkorea	12	-80,0	16	-92,2	-	1,3
Taiwan	13	+160,0	22	+100,0	-	1,7
sonstige asiatische Länder	104	+136,4	175	+88,2	-	1,7
Amerika	445	-17,1	799	-13,9	0,2	1,8
Kanada	68	-43,8	112	-42,0	-	1,6
USA	165	-4,1	291	-16,9	0,1	1,8
sonstige nordamerikanische Länder	3	-50,0	3	-75,0	-	1,0
Mittelamerika und Karibik	27	-30,8	36	-46,3	-	1,3
Brasilien	119	-25,6	269	+21,7	0,1	2,3
sonstige südamerikanische Länder	63	+61,5	88	+3,5	-	1,4
Australien	187	+20,6	419	+48,1	0,1	2,2
Neuseeland und Ozeanien	71	-18,4	146	-7,6	-	2,1
Ohne Angabe	35 042	x	35 356	x	10,1	1,0

Anmerkungen Seite 79

Reisegebiete in Nordrhein-Westfalen



Grafik: IT.NRW

Reisegebiete in Nordrhein-Westfalen

Amtliche Schlüssel-Nummer	Verwaltungsbezirk	Amtliche Schlüssel-Nummer	Verwaltungsbezirk
Eifel und Region Aachen		Bergisches Land	
334 000	Städteregion Aachen	316 000	Leverkusen, krfr. Stadt
358 000	Kreis Düren	374 000	Oberbergischer Kreis
366 000	Kreis Euskirchen	378 000	Rhein.-Berg. Kreis
Niederrhein		Bergisches Städtedreieck	
112 000	Duisburg, krfr. Stadt	120 000	Remscheid, krfr. Stadt
114 000	Krefeld, krfr. Stadt	122 000	Solingen, krfr. Stadt
116 000	Mönchengladbach, krfr. Stadt	124 000	Wuppertal, krfr. Stadt
154 000	Kreis Kleve	Bonn und Rhein-Sieg-Kreis	
162 000	Rhein-Kreis Neuss	314 000	Bonn, krfr. Stadt
166 000	Kreis Viersen		Rhein-Sieg-Kreis
170 000	Kreis Wesel	Köln und Rhein-Erft-Kreis	
370 000	Kreis Heinsberg	315 000	Köln, krfr. Stadt
Münsterland		362 000	Rhein-Erft-Kreis
515 000	Münster, krfr. Stadt	Düsseldorf und Kreis Mettmann	
554 000	Kreis Borken	111 000	Düsseldorf, krfr. Stadt
558 000	Kreis Coesfeld	158 000	Kreis Mettmann
566 000	Kreis Steinfurt	Ruhrgebiet	
570 000	Kreis Warendorf	113 000	Essen, krfr. Stadt
Teutoburger Wald		117 000	Mülheim an der Ruhr, krfr. Stadt
711 000	Bielefeld, krfr. Stadt	119 000	Oberhausen, krfr. Stadt
754 000	Kreis Gütersloh	512 000	Bottrop, krfr. Stadt
758 000	Kreis Herford	513 000	Gelsenkirchen, krfr. Stadt
762 000	Kreis Höxter	562 000	Kreis Recklinghausen
766 000	Kreis Lippe	911 000	Bochum, krfr. Stadt
770 000	Kreis Minden-Lübbecke	913 000	Dortmund, krfr. Stadt
774 000	Kreis Paderborn	914 000	Hagen, krfr. Stadt
Sauerland		915 000	Hamm, krfr. Stadt
958 000	Hochsauerland Kreis	916 000	Herne, krfr. Stadt
962 000	Märkischer Kreis	954 000	Ennepe-Ruhr-Kreis
966 000	Kreis Olpe	978 000	Kreis Unna
974 000	Kreis Soest	Siegerland-Wittgenstein	
Siegerland-Wittgenstein		970 000	Kreis Siegen-Wittgenstein

Kur- und Erholungsorte in Nordrhein-Westfalen

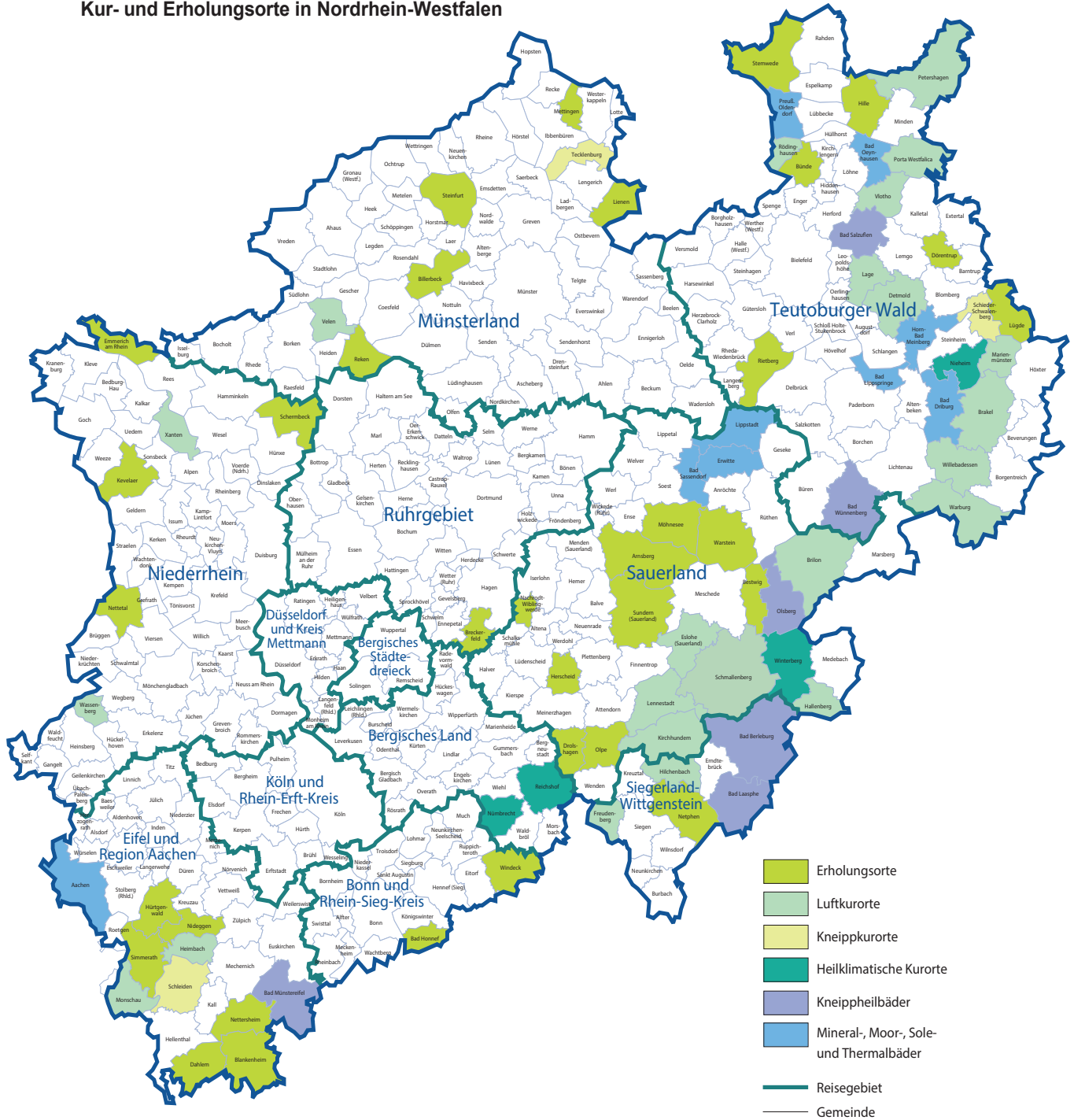

Grafik: IT.NRW

Kurorte und Erholungsorte in Nordrhein-Westfalen

Amtliche Schlüssel-Nummer	Gemeinde	Amtliche Schlüssel-Nummer	Gemeinde
Mineral-, Moor-, Sole- und Thermalbäder		noch: Luftkurort	
334 002	Aachen, Stadt	770 028	Petershagen, Stadt
762 004	Bad Driburg, Stadt	770 032	Porta Westfalica, Stadt
774 008	Bad Lippspringe, Stadt	758 028	Rödinghausen
770 004	Bad Oeynhausen, Stadt	958 040	Schmallenberg, Stadt
974 008	Bad Sassendorf	958 044	Sundern (Sauerland), Stadt
974 016	Erwitte, Stadt	554 064	Velen, Stadt
766 032	Horn-Bad Meinberg, Stadt	758 036	Vlotho, Stadt
974 028	Lippstadt, Stadt	762 036	Warburg, Stadt
770 036	Preußisch-Oldendorf, Stadt	370 036	Wassenberg, Stadt
		762 040	Willebadessen, Stadt
		170 052	Xanten, Stadt
Heilklimatischer Kurort		Erholungsort	
762 028	Nieheim, Stadt	958 004	Arnsberg, Stadt
374 032	Nümbrecht	382 008	Bad Honnef, Stadt
374 040	Reichshof	958 008	Bestwig
958 048	Winterberg, Stadt	558 008	Billerbeck, Stadt
		366 008	Blankenheim
Kneippkurort		954 004	Breckerfeld, Stadt
766 060	Schieder-Schwalenberg, Stadt	758 004	Bünde, Stadt
366 036	Schleiden, Stadt	366 012	Dahlem
566 088	Tecklenburg, Stadt	766 024	Dörentrup
		966 008	Drolshagen, Stadt
Kneippheilbad		154 008	Emmerich am Rhein, Stadt
970 004	Bad Berleburg, Stadt	962 020	Herscheid
970 028	Bad Laasphe, Stadt	770 012	Hille
366 004	Bad Münstereifel, Stadt	358 016	Hürtgenwald
766 008	Bad Salzuflen, Stadt	154 032	Kevelaer, Stadt
774 040	Bad Wünnenberg, Stadt	566 044	Lienen
958 036	Olsberg, Stadt	766 052	Lügde, Stadt
		566 056	Mettingen
Luftkurort		974 032	Möhnesee
762 016	Brakel, Stadt	962 044	Nachrodt-Wiblingwerde
958 012	Brilon, Stadt	970 032	Netphen, Stadt
766 020	Detmold, Stadt	366 032	Nettersheim
958 016	Eslohe (Sauerland)	166 016	Nettetal, Stadt
970 016	Freudenberg, Stadt	358 044	Nideggen, Stadt
958 020	Hallenberg, Stadt	966 024	Olpe, Stadt
358 012	Heimbach, Stadt	554 044	Reken
970 020	Hilchenbach, Stadt	754 032	Rietberg, Stadt
966 016	Kirchhundem	170 036	Schermbeck
766 040	Lage, Stadt	334 028	Simmerath
966 020	Lennestadt, Stadt	566 084	Steinfurt, Stadt
762 024	Marienmünster, Stadt	770 044	Stemwede
334 020	Monschau, Stadt	958 044	Sundern, Stadt
		974 044	Warstein, Stadt
		382 076	Windeck

Stand: Januar 2025

Veröffentlichungen aus den Bereichen Handel und Verkehr

Entwicklung von Umsatz und Beschäftigung in nordrhein-westfälischen Unternehmen des Einzelhandels, des Kraftfahrzeughandels, des Großhandels und des Gastgewerbes

Inhalt: Jedes der drei monatlich erscheinenden Hefte enthält die vorläufigen Ergebnisse der Umsatzentwicklung und der Entwicklung der Beschäftigtenzahlen als Messzahlen auf der Basis des Jahres 2015 und als prozentuale Abweichung zum Vormonat und zum Vorjahresmonat. Die Ergebnisse werden in einigen Eckzahlen für die wichtigsten Wirtschaftszweige dargestellt.

Einzelhandel:	Artikel-Nr. G11
Gastgewerbe:	Artikel-Nr. G43
Großhandel:	Artikel-Nr. G12
Kraftfahrzeughandel (inkl. Instandhaltung und Reparatur):	Artikel-Nr. G15

Fachliche Auskünfte zu diesen Veröffentlichungen erteilen Ihnen gerne Nicolai Lonny und Yu-Ri Löschner unter Telefon-Nr. 0211 9449-3265 bzw. 0211 9449-3786.

Gäste und Übernachtungen im Reiseverkehr Nordrhein-Westfalens

Inhalt: Das Heft enthält vorläufige Ergebnisse von Ankünften, Übernachtungen und Aufenthaltsdauer der Gäste in nordrhein-westfälischen Beherbergungsstätten sowie die Zahl der Beherbergungsstätten, Gästebetten und die prozentuale Kapazitätsauslastung gegliedert nach Bade-, Kur-, Erholungsorten und sonstigen Gemeinden, nach Betriebsarten, Regionaleinheiten, Reisegebieten und nach Herkunftsländern. Dargestellt wird die Anzahl, die prozentuale Veränderung gegenüber dem Vorjahresmonat sowie die durchschnittliche Aufenthaltsdauer in Tagen.

Artikel-Nr. G41

Fachliche Auskünfte zu diesen Veröffentlichungen erteilen Ihnen gerne Fabio De Leonardis und Michael Schumann unter Telefon-Nr. 0211 9449-3069 bzw. 0211 9449-3818.

Alle Statistischen Berichte finden Sie als PDF-Datei zum kostenlosen Download unter www.it.nrw in der Rubrik Aktuell / Publikationen.