



und Erden. .	2	x			120	Fasererzeugnisse (ohne Textilien)			
rdgas-	-	-	-	-	1209	Veredlung von Erzeugnissen dieser Güter			
ergbau					18	Textilien			
und Erden. .	2	x			120	Wolle, Baumwolle und Leinen			
	962	x	24 479 717	32	120	Wolle			
	92	x	4 232 700	11	120	Wolle (ohne Leinen)			
	22	x	196 962	1	120	Wolle (ohne Leinen) (ohne Bekleidung)			
	157	x	4 410 627	1	120	Wolle (ohne Leinen) (ohne Bekleidung)			
kg	10		9 609 047	79 873	120	Wolle (ohne Leinen) (ohne Bekleidung)	kg	14	36 845 082
erzeugnisse	6	x	148 313	14	120	Wolle (ohne Leinen) (ohne Bekleidung)	kg	2	3 029 310
oren,	12	x	485 400	12	120	Bekleidung aus Wolle (einschl. Mänteln) (ohne Bekleidungs-			
h. g.	42	x	1 211 712	12	120	Bekleidung aus Wolle (einschl. Mänteln) (ohne Bekleidungs-	kg	12	49 308 780
	11		2 889 581	1 093 160	120	Bekleidung aus Wolle (einschl. Mänteln) (ohne Bekleidungs-	65		x
	4		92 467	125 671	120	Bekleidung aus Wolle (einschl. Mänteln) (ohne Bekleidungs-	5		x
peiseeis)	27	x	1 342 737	8	120	Bekleidung	49		x
	4		86 542 600	116 088	120	Bekleidung aus Leder oder rekonstruiertem			
	26	x	577 201	19	120	Leder (einschl. Mänteln) (ohne Bekleidungs-			
	13	x	460 971	42	120	zubehör, Schuhe und Kopfbedeckungen)			
	508	x	3 186 592	28	120	Arbeits- und Berufsbekleidung	St	11	1 075 085
kg	55				120	Tägliche Oberbekleidung (ohne Arbeits-			
t	2				120	und Berufsbekleidung)	St	19	6 795 500
t	7				120	Arbeits- und Berufsbekleidung	11		x
kg	41		605 557 331	2 454 056	120	Bekleidung und Bekleidungsbedarf, a. n. g.	12		x
kg	11		124 048 886	727 820	120	Arbeits- und Berufsbekleidung	4		x
kg	24	x	474 688	17	120	Bekleidung a. n. g., aus Gewirken oder Gestrickten	St	4	
24		x	465 843	18	120	Veredlung von Erzeugnissen dieser Güterab-			
erzeugnisse,					120	teilung (ohne Bekleidung aus textilen Stoffen)			
s oder zum					120	Leder und Lederwaren	33		x
in einem Inhalt	kg				120	Leder und Lederwaren			
	2				120	Leder und Lederwaren			
	61	x	786 690	12	120	Leder und Lederwaren			
	29	x	453 031	12	120	Leder und Lederwaren			
erzeugnisse					120	Leder und Lederwaren			
erzeugnisse					120	Leder und Lederwaren			
Güter-	t				120	Leder und Lederwaren			

## Statistische Berichte

### Gäste und Übernachtungen im Reiseverkehr Nordrhein-Westfalens

August 2025



# **Gäste und Übernachtungen im Reiseverkehr Nordrhein-Westfalens**

**August 2025**

Herausgegeben von  
Information und Technik Nordrhein-Westfalen, Statistisches Landesamt  
Mauerstraße 51, 40476 Düsseldorf • Postfach 10 11 05, 40002 Düsseldorf  
Telefon +49211 9449-01 • Telefax +49211 9449-8000  
Internet: <http://www.it.nrw>  
E-Mail: [poststelle@it.nrw.de](mailto:poststelle@it.nrw.de)

Erschienen im Oktober 2025

Alle Statistischen Berichte finden Sie als PDF-Datei zum kostenlosen  
Download in unserer Internet-Rubrik Aktuell / Publikationen.  
© IT.NRW, Statistisches Landesamt, Düsseldorf, 2025. Dieses Werk ist lizenziert unter  
der Datenlizenz Deutschland - Namensnennung - Version 2.0.  
Auszugsweise Vervielfältigung und Verbreitung mit Quellenangabe gestattet.

# Inhalt

	Seite
<b>Vorbemerkungen</b> .....	4
<b>Hinweis</b> .....	5
<b>Grafiken</b> .....	6
<b>Tabellenteil</b>	
1. Entwicklung der Ankünfte und Übernachtungen .....	8
2. Kapazität und Leistung der Beherbergungsstätten im August 2025 nach	
2.1 Verwaltungsbezirken .....	9
2.2 Gemeindegruppen und Betriebsarten .....	23
2.3 Reisegebieten und Betriebsarten .....	27
2.4 Reisegebieten und Herkunftsländern .....	31
3. Leistung der Beherbergungsstätten von Januar bis August 2025 nach	
3.1 Verwaltungsbezirken .....	44
3.2 Gemeindegruppen und Betriebsarten .....	58
3.3 Reisegebieten und Betriebsarten .....	62
3.4 Reisegebieten und Herkunftsländern .....	66
4.1 Leistung der Campingplätze nach Herkunftsländern .....	79
4.2 Leistung der Campingplätze nach Herkunftsländern – kumulierte Ergebnisse .....	80
<b>Karte</b>	
Reisegebiete in Nordrhein-Westfalen .....	81
Übersicht der Reisegebiete / Regionen in Nordrhein-Westfalen .....	82
<b>Karte</b>	
Kur- und Erholungsorte in Nordrhein-Westfalen .....	83
Verzeichnis der Kurorte und Erholungsorte in Nordrhein-Westfalen .....	84
<b>Veröffentlichungen</b> .....	85

## Vorbemerkungen

In der Beherbergungsstatistik des Reiseverkehrs werden monatlich die angekommenen Gäste und Gästeübernachtungen in Beherbergungsbetrieben und auf Campingplätzen erfasst, wobei die Gäste aus dem Ausland nach dem Herkunftsland (ständiger Wohnsitz) untergliedert werden. Bei Beherbergungsbetrieben wird die Zahl der angebotenen Betten und bei Campingplätzen die Zahl der angebotenen Stellplätze erhoben. Einmal jährlich wird bei Betrieben der klassischen Hotellerie zum Stichtag 31. Juli die Zahl der angebotenen Gästezimmer erfasst und in der Juli-Ausgabe dieses Berichts veröffentlicht.

Die Rechtsgrundlage dieser Erhebung ist das „Gesetz zur Neuordnung der Statistik über die Beherbergung im Reiseverkehr (Beherbergungsstatistikgesetz – BeherbStatG) vom 22. Mai 2002“ (BGBl. I S. 1642), zuletzt geändert durch Artikel 11 des Gesetzes vom 28. Juli 2015 (BGBl. I S. 1400). Nach § 3 (I) dieses Gesetzes werden nur Beherbergungsbetriebe in die Erhebung einbezogen, die zehn und mehr Schlafgelegenheiten bzw. bei Campingplätzen zehn und mehr Stellplätze aufweisen.

### Darstellung der Ergebnisse

Die vorliegenden Monatergebnisse enthalten vorläufige Zahlen. In der Regel weichen aber die endgültigen Ergebnisse nur geringfügig davon ab. In den aufsummierten Teiljahresergebnissen im zweiten Teil des Berichtes fließen jeweils nachträgliche Meldungen von Beherbergungsbetrieben ein, so dass diese Ergebnisse im Laufes des Jahres beständiger werden.

Zurzeit gibt es in Nordrhein-Westfalen zwei Gemeinden (von 396), die keine Beherbergungsstätte mit zehn und mehr Betten haben. Sie werden in der Erhebung nicht berücksichtigt.

Die Zahl der prädikatisierten Orte in Nordrhein-Westfalen beträgt zurzeit 80. Darunter befinden sich 9 Mineral-, Moor-, Sole- und Thermalbäder, 4 Heilklimatische Kurorte, 3 Kneippkurorte, 6 Kneippheilkurorte, 24 Luftkurorte und 34 Erholungsorte. Eine Übersicht der Lage dieser Orte finden Sie am Ende des Berichtes.

## Hinweise

Zum Berichtsmonat Januar 2025 haben sich die einzelnen Zugehörigkeiten der Gemeindegruppen verändert. Dies wirkt sich besonders auf die Berechnungen der Veränderungsraten aus. Eine Übersicht über die aktuellen Zugehörigkeiten zu den Gemeindegruppen liefern die Seiten 83 und 84.

Abweichungen in den Summen ergeben sich aus dem Runden der Einzelwerte.

Eventuelle Abweichungen der Monatswerte in Tabelle 1 gegenüber den Monatswerten vorangegangener Statistischer Berichte ergeben sich durch Nachmeldungen.

## Zeichenerklärung

0	weniger als die Hälfte von 1 in der letzten besetzten Stelle, jedoch mehr als nichts
–	nichts vorhanden (genau null)
...	Angabe fällt später an
x	Tabellenfach gesperrt, weil Aussage nicht sinnvoll
.	Zahlenwert unbekannt oder geheim zu halten

### Gästeankünfte in Nordrhein-Westfalen – Anzahl in Millionen und Veränderung in Prozent

Gästeankünfte in Millionen

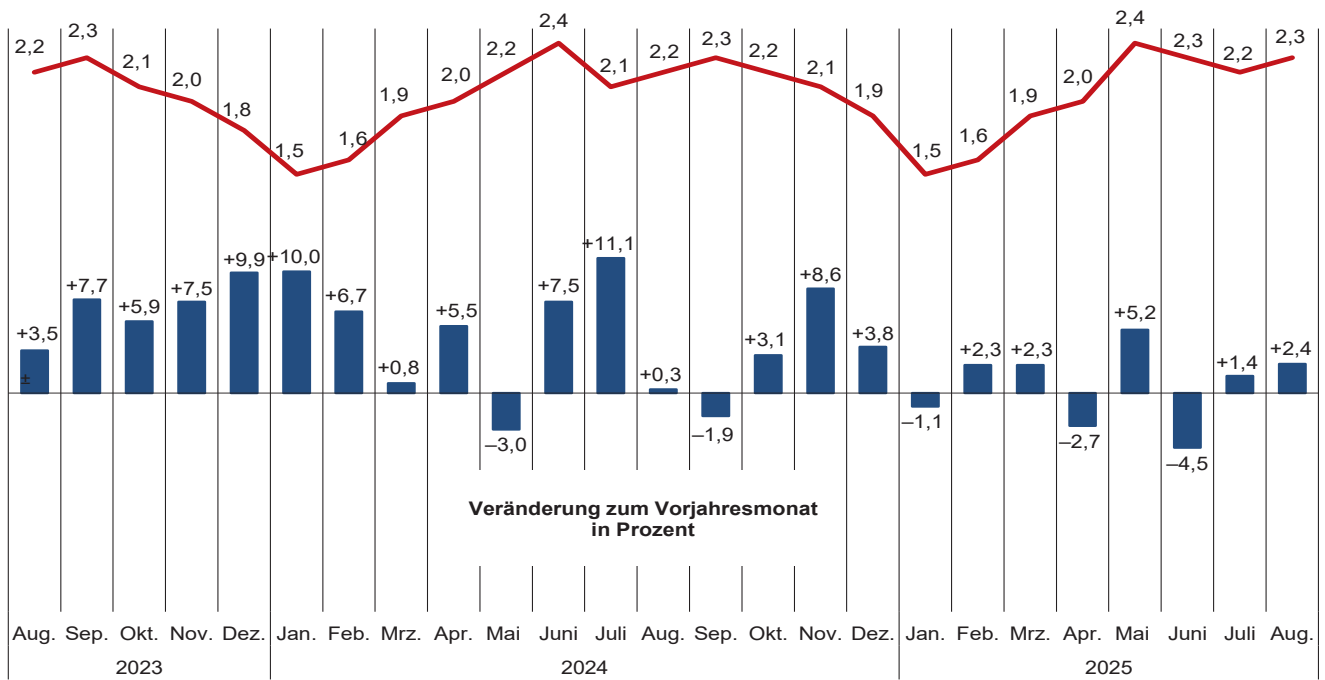

Grafik: IT.NRW

### Gästeübernachtungen in Nordrhein-Westfalen – Anzahl in Millionen und Veränderung in Prozent

Gästeübernachtungen in Millionen

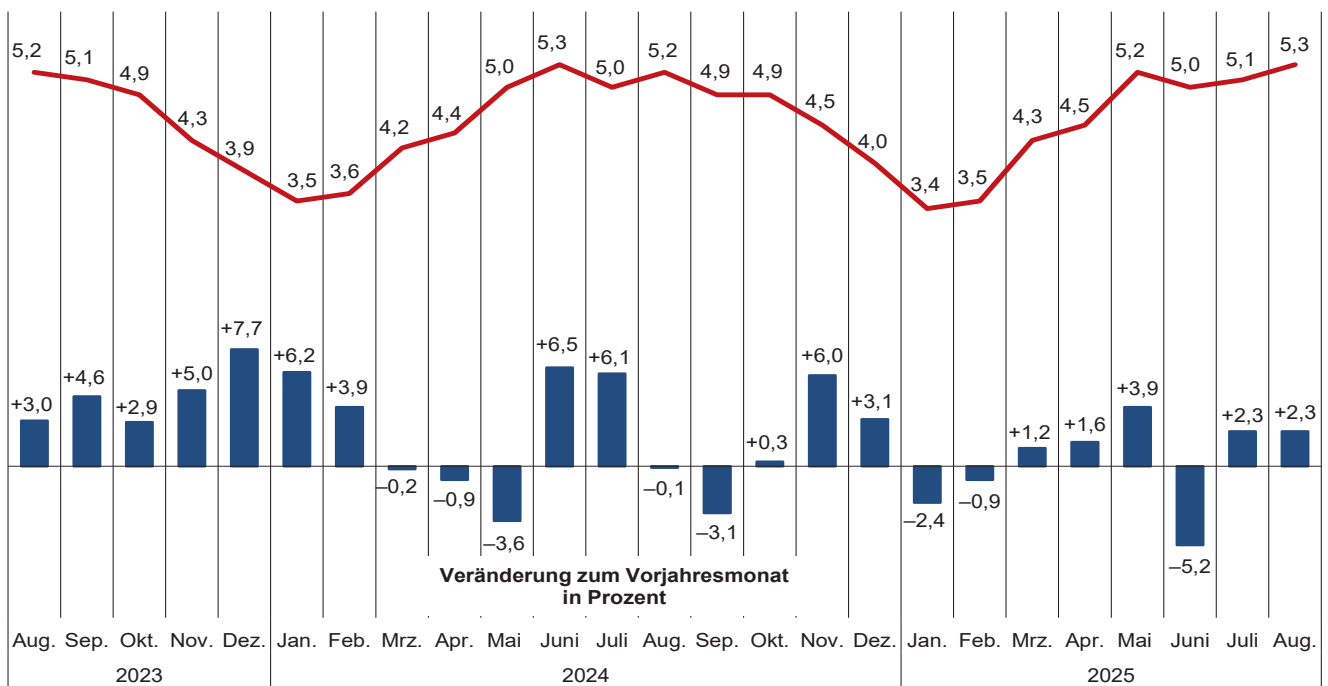

Grafik: IT.NRW

**Übernachtungen in NRW je 1 000 Einwohnerinnen und Einwohner nach Reisegebieten  
sowie Anteil der deutschen und ausländischen Gäste im August 2025**



**Beherbergungsintensität der  
Übernachtungen je 1 000 Einwohnerinnen und Einwohner**

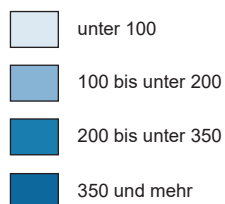

**Kreisdiagramme**

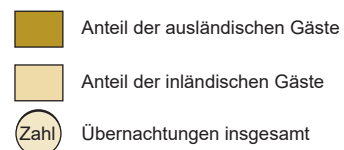

Grafik: IT.NRW



## 1. Entwicklung der Ankünfte und Übernachtungen

Zeitraum		Ankünfte		Übernachtungen		Ankünfte		Übernachtungen	
		aller Gäste	ausländischer Gäste	aller Gäste	ausländischer Gäste	aller Gäste	ausländischer Gäste	aller Gäste	ausländischer Gäste
		Anzahl				Veränderungen zum Vorjahresmonat in %			
2023	Januar	1 393 547	285 750	3 292 298	614 181	+77,5	+101,6	+54,3	+89,9
	Februar	1 488 099	313 215	3 447 002	695 100	+74,3	+108,7	+54,6	+96,3
	März	1 861 851	350 005	4 233 560	764 322	+49,5	+79,7	+38,2	+75,0
	April	1 930 195	387 585	4 466 714	805 046	+22,1	+39,1	+17,8	+36,1
	Mai	2 311 998	476 231	5 183 027	1 001 740	+12,5	+31,4	+12,4	+31,6
	Juni	2 205 040	440 009	4 946 921	926 100	+6,0	+21,8	+5,0	+22,1
	Juli	1 923 564	444 555	4 675 531	959 935	–	+10,7	+0,9	+9,6
	August	2 235 747	484 326	5 195 621	1 089 149	+3,5	+10,4	+3,0	+10,6
	September	2 330 714	439 992	5 080 789	905 536	+7,7	+12,0	+4,6	+7,5
	Oktober	2 096 875	461 810	4 904 256	982 344	+5,9	+15,0	+2,9	+10,3
	November	1 964 385	422 291	4 254 751	830 348	+7,5	+10,5	+5,0	+6,5
	Dezember	1 833 227	539 536	3 918 745	1 002 934	+9,9	+15,7	+7,7	+13,0
2024	Januar	1 533 144	339 947	3 494 994	705 078	+10,0	+19,0	+6,2	+14,8
	Februar	1 587 774	326 043	3 582 931	696 931	+6,7	+4,1	+3,9	+0,3
	März	1 877 602	378 487	4 225 767	764 768	+0,8	+8,1	–0,2	+0,1
	April	2 035 975	426 792	4 424 997	839 796	+5,5	+10,1	–0,9	+4,3
	Mai	2 242 328	464 606	4 995 822	942 049	–3,0	–2,4	–3,6	–6,0
	Juni	2 369 358	644 302	5 266 552	1 341 872	+7,5	+46,4	+6,5	+44,9
	Juli	2 136 324	549 461	4 961 911	1 121 335	+11,1	+23,6	+6,1	+16,8
	August	2 242 248	516 114	5 192 861	1 122 254	+0,3	+6,6	–0,1	+3,0
	September	2 286 789	456 520	4 925 672	906 997	–1,9	+3,8	–3,1	+0,2
	Oktober	2 162 540	446 465	4 916 709	891 775	+3,1	–3,3	+0,3	–9,2
	November	2 132 477	477 266	4 507 953	911 080	+8,6	+13,0	+6,0	+9,7
	Dezember	1 902 780	578 484	4 038 750	1 076 316	+3,8	+7,2	+3,1	+7,3
2025	Januar	1 516 458	336 374	3 411 488	671 235	–1,1	–1,1	–2,4	–4,8
	Februar	1 624 016	358 390	3 549 940	722 285	+2,3	+9,9	–0,9	+3,6
	März	1 921 550	395 147	4 276 277	806 652	+2,3	+4,4	+1,2	+5,5
	April	1 980 595	434 876	4 496 206	857 496	–2,7	+1,9	+1,6	+2,1
	Mai	2 358 036	503 617	5 192 641	991 101	+5,2	+8,4	+3,9	+5,2
	Juni	2 261 594	474 028	4 992 410	946 485	–4,5	–26,4	–5,2	–29,5
	Juli	2 165 930	531 110	5 075 055	1 117 210	+1,4	–3,3	+2,3	–0,4
	August	2 296 641	580 862	5 314 341	1 228 292	+2,4	+12,5	+2,3	+9,4
	September	...	...	...	...	...	...	...	...
	Oktober	...	...	...	...	...	...	...	...
	November	...	...	...	...	...	...	...	...
	Dezember	...	...	...	...	...	...	...	...

## 2.1 Kapazität und Leistung der Beherbergungsstätten nach Verwaltungsbezirken

August 2025

Amtliche Schlüsselnummer	Verwaltungsbezirk	Betriebe		Betten			Mittlere Aufenthaltsdauer <sup>3)</sup>	
		geöffnete	Veränderung <sup>1)</sup>	angebotene	Veränderung <sup>1)</sup>	mittlere Auslastung <sup>2)</sup>	aller Gäste	ausländischer Gäste
<b>111 000</b>	<b>Kreisfreie Städte</b>							
<b>112 000</b>	<b>Düsseldorf</b>	<b>218</b>	<b>+3,8</b>	<b>36 467</b>	<b>+1,6</b>	<b>40,3</b>	<b>1,6</b>	<b>1,6</b>
<b>113 000</b>	<b>Duisburg</b>	<b>44</b>	<b>-2,2</b>	<b>3 766</b>	<b>-3,4</b>	<b>41,9</b>	<b>1,9</b>	<b>1,6</b>
<b>114 000</b>	<b>Essen</b>	<b>113</b>	<b>+0,9</b>	<b>11 686</b>	<b>-3,6</b>	<b>37,5</b>	<b>2,0</b>	<b>2,0</b>
<b>116 000</b>	<b>Krefeld</b>	<b>23</b>	<b>+9,5</b>	<b>2 058</b>	<b>+5,4</b>	<b>43,1</b>	<b>1,7</b>	<b>1,6</b>
<b>117 000</b>	<b>Mönchengladbach</b>	<b>29</b>	<b>+3,6</b>	<b>2 675</b>	<b>+10,8</b>	<b>49,6</b>	<b>2,1</b>	<b>1,9</b>
<b>119 000</b>	<b>Mülheim an der Ruhr</b>	<b>21</b>	<b>+5,0</b>	<b>1 293</b>	<b>+3,2</b>	<b>34,9</b>	<b>2,0</b>	<b>2,4</b>
<b>120 000</b>	<b>Oberhausen</b>	<b>34</b>	<b>-</b>	<b>3 644</b>	<b>-7,1</b>	<b>43,8</b>	<b>2,5</b>	<b>2,1</b>
<b>122 000</b>	<b>Remscheid</b>	<b>15</b>	<b>+7,1</b>	<b>977</b>	<b>+36,3</b>	<b>33,3</b>	<b>1,8</b>	<b>2,0</b>
<b>124 000</b>	<b>Solingen</b>	<b>15</b>	<b>-</b>	<b>864</b>	<b>+15,8</b>	<b>41,1</b>	<b>2,4</b>	<b>3,3</b>
	<b>Wuppertal</b>	<b>39</b>	<b>-4,9</b>	<b>3 801</b>	<b>-2,0</b>	<b>37,0</b>	<b>2,1</b>	<b>1,7</b>
<b>154 000</b>	<b>Kreis Kleve</b>	<b>123</b>	<b>+10,8</b>	<b>5 672</b>	<b>+4,4</b>	<b>42,7</b>	<b>2,4</b>	<b>1,8</b>
154 004	Bedburg-Hau	2	-	13	-	.	.	.
154 008	Emmerich am Rhein, Stadt	11	-	246	-	54,6	2,1	2,0
154 012	Geldern, Stadt	13	+8,3	707	+18,0	59,8	3,4	2,3
154 016	Goch, Stadt	10	+11,1	442	+3,0	53,3	2,3	1,9
154 020	Issum	4	-	55	-	20,5	2,1	2,4
154 024	Kalkar, Stadt	8	+14,3	1 227	+0,9	21,6	2,5	1,4
154 028	Kerken	6	-	73	+9,0	23,8	2,5	4,5
154 032	Kevelaer, Stadt	15	+7,1	582	-5,2	53,6	1,9	1,8
154 036	Kleve, Stadt	11	+10,0	608	+2,9	37,7	2,1	2,0
154 040	Kranenburg	5	+25,0	272	+4,6	43,1	2,8	1,9
154 044	Rees, Stadt	10	+11,1	287	+10,8	55,8	1,9	1,6
154 048	Rheurdt	3	-	107	-1,8	.	.	.
154 052	Straelen, Stadt	7	-	173	-	52,0	1,9	2,3
154 056	Uedem	5	+25,0	231	+10,0	58,0	4,3	1,9
154 060	Wachtendonk	6	+100,0	171	+55,5	34,3	2,0	1,4
154 064	Weeze	7	+16,7	478	-1,0	41,4	2,1	1,6
<b>158 000</b>	<b>Kreis Mettmann</b>	<b>94</b>	<b>+4,4</b>	<b>7 308</b>	<b>+7,1</b>	<b>33,0</b>	<b>1,8</b>	<b>1,6</b>
158 004	Erkrath, Stadt	5	+25,0	191	+3,8	.	.	.
158 008	Haan, Stadt	4	-20,0	371	-13,7	41,0	1,8	2,1
158 012	Heiligenhaus, Stadt	7	+75,0	270	+28,6	46,6	1,8	1,5
158 016	Hilden, Stadt	10	-9,1	1 030	+2,5	29,7	2,3	2,3
158 020	Langenfeld (Rhld.), Stadt	10	-9,1	357	-14,2	31,7	1,9	2,1
158 024	Mettmann, Stadt	8	-	916	+2,3	35,7	1,6	1,2
158 026	Monheim am Rhein, Stadt	10	+25,0	984	+22,7	38,9	1,8	1,8
158 028	Ratingen, Stadt	27	+8,0	2 680	+15,0	29,5	1,6	1,5
158 032	Velbert, Stadt	11	-8,3	470	-3,1	28,5	2,1	2,0
158 036	Wülfrath, Stadt	2	-	39	-40,9	.	.	.
<b>162 000</b>	<b>Rhein-Kreis Neuss</b>	<b>83</b>	<b>-1,2</b>	<b>6 133</b>	<b>-0,1</b>	<b>43,1</b>	<b>2,6</b>	<b>2,1</b>
162 004	Dormagen, Stadt	18	+12,5	773	+3,5	41,0	3,5	2,5
162 008	Grevenbroich, Stadt	10	-16,7	534	-11,9	37,8	2,2	1,9
162 012	Jüchen, Stadt	3	-	104	-3,7	31,3	1,9	1,8
162 016	Kaarst, Stadt	8	-	492	-3,1	36,3	1,7	2,0
162 020	Korschenbroich, Stadt	6	-14,3	313	-4,3	.	.	.
162 022	Meerbusch, Stadt	18	-5,3	788	-21,6	63,7	5,4	4,5
162 024	Neuss, Stadt	18	+12,5	3 080	+10,8	36,5	1,9	2,0
162 028	Rommerskirchen	2	-33,3	49	-16,9	.	.	.
<b>166 000</b>	<b>Kreis Viersen</b>	<b>55</b>	<b>-</b>	<b>2 433</b>	<b>-5,3</b>	<b>30,8</b>	<b>2,1</b>	<b>2,0</b>
166 004	Brüggen	6	-	352	+4,1	26,4	2,7	2,1
166 008	Grefrath	3	-	46	-76,3	10,4	2,2	2,8
166 012	Kempfen, Stadt	5	-28,6	291	-14,2	23,1	2,3	2,0
166 016	Nettetal, Stadt	12	-	873	-	26,8	2,1	1,4
166 020	Niederkrüchten	7	-12,5	63	-3,1	58,0	2,2	1,9
166 024	Schwalmtal	2	-	51	-	.	.	.
166 028	Tönisvorst, Stadt	2	+100,0	37	+76,2	.	.	.
166 032	Viersen, Stadt	8	+14,3	212	+9,3	40,2	1,8	1,4
166 036	Willich, Stadt	10	+11,1	508	+3,0	36,8	1,9	2,2
<b>170 000</b>	<b>Kreis Wesel</b>	<b>96</b>	<b>-1,0</b>	<b>4 744</b>	<b>-</b>	<b>46,7</b>	<b>2,3</b>	<b>2,1</b>
170 004	Alpen	4	-	96	-	36,5	1,8	1,8
170 008	Dinslaken, Stadt	8	+14,3	332	+14,1	38,4	2,5	3,0
170 012	Hamminkeln, Stadt	8	-	495	-	29,4	3,2	8,0
170 016	Hünxe	4	-	93	-	16,1	2,7	1,9
170 020	Kamp-Lintfort, Stadt	4	-	343	-7,3	45,8	1,7	1,8

1) Veränderung gegenüber dem Vorjahresmonat in % – 2) mittlere Auslastung = (Übernachtungen / angebotene Bettentage) \* 100 – 3) mittlere Aufenthaltsdauer (in Tagen) = Übernachtungen / Ankünfte

## Noch: 2.1 Kapazität und Leistung der Beherbergungsstätten nach Verwaltungsbezirken

August 2025

Amtliche Schlüsselnummer	Verwaltungsbezirk	Ankünfte				Übernachtungen			
		aller Gäste	Veränderung <sup>1)</sup>	ausländischer Gäste	Veränderung <sup>1)</sup>	aller Gäste	Veränderung <sup>1)</sup>	ausländischer Gäste	Veränderung <sup>1)</sup>
<b>111 000</b>	<b>Kreisfreie Städte</b>								
<b>112 000</b>	<b>Düsseldorf</b>	<b>300 284</b>	<b>+17,0</b>	<b>117 236</b>	<b>+45,0</b>	<b>491 763</b>	<b>+12,7</b>	<b>186 293</b>	<b>+27,4</b>
<b>114 000</b>	<b>Duisburg</b>	<b>25 305</b>	<b>-14,9</b>	<b>5 327</b>	<b>+0,3</b>	<b>48 346</b>	<b>-11,2</b>	<b>8 655</b>	<b>-2,7</b>
<b>113 000</b>	<b>Essen</b>	<b>71 634</b>	<b>-11,9</b>	<b>16 591</b>	<b>-0,9</b>	<b>140 305</b>	<b>-7,8</b>	<b>32 925</b>	<b>+1,5</b>
<b>114 000</b>	<b>Krefeld</b>	<b>16 103</b>	<b>+31,8</b>	<b>4 662</b>	<b>+49,7</b>	<b>27 490</b>	<b>+25,5</b>	<b>7 596</b>	<b>+42,4</b>
<b>116 000</b>	<b>Mönchengladbach</b>	<b>19 438</b>	<b>+36,9</b>	<b>5 139</b>	<b>+81,0</b>	<b>41 165</b>	<b>+30,2</b>	<b>9 695</b>	<b>+80,9</b>
<b>117 000</b>	<b>Mülheim an der Ruhr</b>	<b>7 133</b>	<b>-6,3</b>	<b>1 328</b>	<b>-14,1</b>	<b>13 972</b>	<b>-0,2</b>	<b>3 197</b>	<b>-0,4</b>
<b>119 000</b>	<b>Oberhausen</b>	<b>21 253</b>	<b>-12,6</b>	<b>5 177</b>	<b>-13,6</b>	<b>52 354</b>	<b>+0,4</b>	<b>10 614</b>	<b>-6,5</b>
<b>120 000</b>	<b>Remscheid</b>	<b>5 540</b>	<b>+70,4</b>	<b>652</b>	<b>+40,5</b>	<b>10 093</b>	<b>+65,1</b>	<b>1 289</b>	<b>+56,6</b>
<b>122 000</b>	<b>Solingen</b>	<b>5 041</b>	<b>+24,5</b>	<b>1 028</b>	<b>-1,2</b>	<b>11 975</b>	<b>+22,2</b>	<b>3 372</b>	<b>+60,6</b>
<b>124 000</b>	<b>Wuppertal</b>	<b>20 689</b>	<b>-1,7</b>	<b>4 492</b>	<b>-3,9</b>	<b>43 496</b>	<b>-7,0</b>	<b>7 702</b>	<b>-13,6</b>
<b>154 000</b>	<b>Kreis Kleve</b>	<b>44 495</b>	<b>+6,2</b>	<b>9 466</b>	<b>+17,5</b>	<b>104 600</b>	<b>+8,6</b>	<b>16 622</b>	<b>+11,4</b>
154 004	Bedburg-Hau	.	.	.	.	.	.	.	.
154 008	Emmerich am Rhein, Stadt	4 101	+3,9	870	+4,8	8 754	+6,8	1 746	+2,2
154 012	Geldern, Stadt	4 228	+25,2	372	+38,3	14 248	+18,0	862	+84,6
154 016	Goch, Stadt	4 288	-14,3	919	-15,0	10 045	-7,6	1 727	-19,4
154 020	Issum	455	-21,1	113	-	941	-38,2	267	+8,1
154 024	Kalkar, Stadt	8 086	+24,6	2 910	+78,2	20 347	+16,0	4 034	+29,4
154 028	Kerken	633	-6,9	54	-42,6	1 601	+1,9	245	+1,2
154 032	Kevelaer, Stadt	6 975	+1,1	1 377	-2,7	12 953	+11,5	2 483	+6,6
154 036	Kleve, Stadt	3 850	+10,5	853	+60,3	8 238	+6,8	1 744	+31,6
154 040	Kranenburg	1 411	-22,9	299	-3,5	3 926	-7,5	565	+2,4
154 044	Rees, Stadt	3 073	+20,1	352	-0,3	5 846	+22,9	577	+7,1
154 048	Rheurdt	.	.	.	.	.	.	.	.
154 052	Straelen, Stadt	1 860	+7,9	269	+8,9	3 554	+11,9	631	+88,9
154 056	Uedem	989	+23,3	34	+54,5	4 257	-1,8	65	+66,7
154 060	Wachtendonk	1 044	+57,5	155	+115,3	2 123	+37,5	211	+28,7
154 064	Weeze	2 979	-5,5	885	-17,8	6 217	+7,4	1 457	-8,4
<b>158 000</b>	<b>Kreis Mettmann</b>	<b>41 269</b>	<b>+3,1</b>	<b>12 605</b>	<b>+15,2</b>	<b>73 732</b>	<b>-1,4</b>	<b>20 215</b>	<b>+3,7</b>
158 004	Erkrath, Stadt	.	.	.	.	.	.	.	.
158 008	Haan, Stadt	2 038	-10,2	465	+64,3	3 715	-15,5	963	+70,1
158 012	Heiligenhaus, Stadt	2 162	+86,9	1 096	+370,4	3 897	+101,5	1 669	+286,3
158 016	Hilden, Stadt	4 174	+5,9	1 005	+12,5	9 476	-6,5	2 328	+18,2
158 020	Langenfeld (Rhld.), Stadt	1 820	-6,1	297	+13,4	3 513	+1,0	622	+16,9
158 024	Mettmann, Stadt	6 219	+0,4	2 381	+13,4	10 125	-10,3	2 950	-2,1
158 026	Monheim am Rhein, Stadt	6 547	+28,2	1 193	+43,9	11 795	+35,6	2 190	+24,9
158 028	Ratingen, Stadt	14 796	-4,3	5 475	+1,2	24 390	-10,7	8 167	-12,6
158 032	Velbert, Stadt	1 947	-7,9	506	+172,0	4 146	+0,5	1 009	+212,4
158 036	Wülfrath, Stadt	.	.	.	.	.	.	.	.
<b>162 000</b>	<b>Rhein-Kreis Neuss</b>	<b>32 104</b>	<b>+10,9</b>	<b>6 791</b>	<b>+25,5</b>	<b>83 118</b>	<b>+8,7</b>	<b>14 572</b>	<b>+28,6</b>
162 004	Dormagen, Stadt	2 877	-19,0	408	+2,0	9 982	-5,8	1 013	-3,9
162 008	Grevenbroich, Stadt	2 847	-3,6	1 146	+30,1	6 259	-22,3	2 136	+32,9
162 012	Jüchen, Stadt	534	-2,4	47	-30,9	1 009	+1,2	83	-2,4
162 016	Kaarst, Stadt	3 173	+18,8	438	+0,9	5 458	+26,1	865	-11,5
162 020	Korschenbroich, Stadt	.	.	.	.	.	.	.	.
162 022	Meerbusch, Stadt	3 093	+8,0	295	-19,8	16 679	+8,1	1 336	-23,4
162 024	Neuss, Stadt	18 674	+20,6	4 420	+37,2	34 815	+25,4	8 978	+56,2
162 028	Rommerskirchen	.	.	.	.	.	.	.	.
<b>166 000</b>	<b>Kreis Viersen</b>	<b>13 531</b>	<b>-3,3</b>	<b>1 787</b>	<b>+9,2</b>	<b>28 878</b>	<b>-22,3</b>	<b>3 493</b>	<b>+4,1</b>
166 004	Brüggen	2 177	+36,4	565	+21,8	5 897	-36,0	1 206	+35,5
166 008	Grefrath	150	-87,4	9	-77,5	331	-89,1	25	-82,8
166 012	Kempfen, Stadt	1 371	+22,0	186	+113,8	3 149	-5,4	381	+27,9
166 016	Nettetal, Stadt	3 447	-16,6	113	-55,9	7 247	-24,0	156	-58,8
166 020	Niederkrüchten	1 183	+3,8	283	+146,1	2 549	-13,8	544	+116,7
166 024	Schwalmtal	.	.	.	.	.	.	.	.
166 028	Tönisvorst, Stadt	.	.	.	.	.	.	.	.
166 032	Viersen, Stadt	1 436	+2,6	165	-8,8	2 642	+8,9	238	-32,2
166 036	Willich, Stadt	3 016	+8,5	380	-10,6	5 801	+2,0	823	-10,9
<b>170 000</b>	<b>Kreis Wesel</b>	<b>45 608</b>	<b>+14,5</b>	<b>7 448</b>	<b>+30,7</b>	<b>104 310</b>	<b>+16,4</b>	<b>15 815</b>	<b>+24,7</b>
170 004	Alpen	734	-2,3	54	-36,5	1 339	-14,9	98	-52,9
170 008	Dinslaken, Stadt	1 821	+18,6	276	+32,1	4 550	+22,9	826	+52,7
170 012	Hamminkeln, Stadt	2 839	+7,7	91	+16,7	9 007	-3,8	731	-26,6
170 016	Hünxe	609	+3,7	177	+65,4	1 672	+6,1	329	+34,8
170 020	Kamp-Lintfort, Stadt	2 803	+2,6	1 172	+483,1	4 872	+4,8	2 106	x

Anmerkungen Seite 9

## Noch: 2.1 Kapazität und Leistung der Beherbergungsstätten nach Verwaltungsbezirken

August 2025

Amtliche Schlüsselnummer	Verwaltungsbezirk	Betriebe		Betten			Mittlere Aufenthaltsdauer <sup>3)</sup>	
		geöffnete	Veränderung <sup>1)</sup>	angebotene	Veränderung <sup>1)</sup>	mittlere Auslastung <sup>2)</sup>	aller Gäste	ausländischer Gäste
	<b>Noch: Kreis Wesel</b>							
170 024	Moers, Stadt	15	+7,1	773	+4,6	43,0	2,1	2,0
170 028	Neukirchen-Vluyn, Stadt	2	–	184	+31,4	.	.	.
170 032	Rheinberg, Stadt	2	–50,0	51	–62,2	.	.	.
170 036	Schermbach	9	–	559	+1,1	36,9	2,1	1,9
170 040	Sonsbeck	3	–25,0	144	–9,4	52,7	3,1	1,9
170 044	Voerde (Niederrhein), Stadt	3	–	149	–	35,9	2,1	1,7
170 048	Wesel, Stadt	16	+14,3	806	+2,2	64,2	2,3	2,1
170 052	Xanten, Stadt	18	–10,0	719	–2,2	55,2	2,2	2,3
<b>100 000</b>	<b>Reg.-Bez. Düsseldorf</b>	<b>1 002</b>	<b>+2,6</b>	<b>93 521</b>	<b>+1,1</b>	<b>40,0</b>	<b>1,9</b>	<b>1,7</b>
	<b>Kreisfreie Städte</b>							
<b>314 000</b>	<b>Bonn</b>	<b>87</b>	<b>–1,1</b>	<b>10 000</b>	<b>–0,7</b>	<b>44,3</b>	<b>2,0</b>	<b>2,2</b>
<b>315 000</b>	<b>Köln</b>	<b>254</b>	<b>+0,8</b>	<b>38 291</b>	<b>+0,2</b>	<b>53,5</b>	<b>1,8</b>	<b>1,9</b>
<b>316 000</b>	<b>Leverkusen</b>	<b>22</b>	<b>+15,8</b>	<b>1 560</b>	<b>+9,7</b>	<b>37,0</b>	<b>1,9</b>	<b>1,9</b>
	<b>Städteregion Aachen</b>	<b>189</b>	<b>+2,7</b>	<b>10 617</b>	<b>+6,7</b>	<b>52,7</b>	<b>2,2</b>	<b>1,9</b>
334 002	Aachen, kreisfreie Stadt	59	+5,4	6 081	+10,1	54,9	1,9	1,7
334 004	Alsdorf, Stadt	6	+20,0	118	–	41,4	2,4	1,7
334 008	Baesweiler, Stadt	4	–	152	–1,9	.	.	.
334 012	Eschweiler, Stadt	11	–	405	+7,7	46,1	1,8	1,7
334 016	Herzogenrath, Stadt	1	–50,0	65	–19,8	.	.	.
334 020	Monschau, Stadt	50	+4,2	1 485	+6,7	54,8	2,4	2,0
334 024	Roetgen	5	–	86	–	41,4	1,8	1,9
334 028	Simmerath	41	–	1 517	+0,7	47,2	3,3	2,8
334 032	Stolberg (Rhld.), Stadt	5	–16,7	271	–4,6	44,6	1,8	1,5
334 036	Würselen, Stadt	7	+16,7	437	+2,8	62,7	4,7	2,9
<b>358 000</b>	<b>Kreis Düren</b>	<b>84</b>	<b>+2,4</b>	<b>4 204</b>	<b>–0,3</b>	<b>50,7</b>	<b>2,8</b>	<b>3,8</b>
358 004	Aldenhoven	–	–	–	–	–	–	–
358 008	Düren, Stadt	12	–14,3	769	–8,1	52,4	1,8	1,8
358 012	Heimbach, Stadt	21	–	1 510	–	67,6	3,9	5,1
358 016	Hürtgenwald	8	–	372	–0,3	38,3	2,9	2,3
358 020	Inden	–	–	–	–	–	–	–
358 024	Jülich, Stadt	10	+42,9	510	+6,7	51,4	2,5	1,8
358 028	Kreuzau	5	+25,0	164	+7,9	30,9	2,0	1,5
358 032	Langerwehe	2	–	43	+16,2	.	.	.
358 036	Linnich, Stadt	3	+50,0	92	+187,5	8,6	1,7	1,3
358 040	Merzenich	1	–	30	–	.	.	.
358 044	Nideggen, Stadt	17	–5,6	578	–3,7	34,8	2,9	2,6
358 048	Niederzier	4	–	119	–16,8	22,3	1,6	1,6
358 052	Nörvenich	1	–	17	–32,0	.	.	.
358 056	Titz	–	–	–	–	–	–	–
358 060	Vettweiß	–	–	–	–	–	–	–
<b>362 000</b>	<b>Rhein-Erft-Kreis</b>	<b>92</b>	<b>+3,4</b>	<b>7 772</b>	<b>+0,1</b>	<b>58,6</b>	<b>2,5</b>	<b>1,8</b>
362 004	Bedburg, Stadt	6	–	400	–	42,2	3,1	6,8
362 008	Bergheim, Stadt	10	+11,1	366	+5,2	55,5	4,6	6,8
362 012	Brühl, Stadt	18	–	3 147	–0,2	69,2	2,1	1,4
362 016	Elsdorf, Stadt	4	–	92	–	41,3	2,8	31,8
362 020	Erfstadt, Stadt	5	–	97	–1,0	26,5	4,3	–
362 024	Frechen, Stadt	7	–12,5	528	–3,3	53,3	2,0	2,0
362 028	Hürth, Stadt	14	–	1 693	+0,2	65,9	3,9	2,6
362 032	Kerpen, Stadt	14	+7,7	779	+3,3	39,4	2,3	1,4
362 036	Pulheim, Stadt	8	+14,3	353	–6,9	34,2	1,9	2,1
362 040	Wesseling, Stadt	6	+20,0	317	+4,3	34,8	2,0	1,9
<b>366 000</b>	<b>Kreis Euskirchen</b>	<b>136</b>	<b>+10,6</b>	<b>5 933</b>	<b>+3,1</b>	<b>43,8</b>	<b>3,3</b>	<b>4,0</b>
366 004	Bad Münstereifel, Stadt	14	+7,7	1 162	+1,1	50,3	5,3	2,9
366 008	Blankenheim	21	+10,5	641	+3,2	34,1	3,5	3,5
366 012	Dahlem	16	+14,3	1 115	+1,5	61,7	5,3	6,2
366 016	Euskirchen, Stadt	11	+10,0	562	+2,9	39,3	1,6	1,4
366 020	Hellenthal	23	+15,0	483	+4,3	35,0	3,0	4,0
366 024	Kall	12	+20,0	499	+7,8	31,2	2,0	1,6
366 028	Mechernich, Stadt	9	+12,5	242	+3,9	18,3	2,2	2,1
366 032	Nettersheim	6	+20,0	237	+19,7	15,2	1,8	4,0
366 036	Schleiden, Stadt	18	–5,3	871	–0,1	48,5	3,2	3,4
366 040	Weilerswist	3	+50,0	52	+30,0	60,4	1,6	1,6
366 044	Zülpich, Stadt	3	–	69	–	36,3	2,6	1,2

Anmerkungen Seite 9

## Noch: 2.1 Kapazität und Leistung der Beherbergungsstätten nach Verwaltungsbezirken

August 2025

Amtliche Schlüsselnummer	Verwaltungsbezirk	Ankünfte				Übernachtungen			
		aller Gäste	Veränderung <sup>1)</sup>	ausländischer Gäste	Veränderung <sup>1)</sup>	aller Gäste	Veränderung <sup>1)</sup>	ausländischer Gäste	Veränderung <sup>1)</sup>
	<b>Noch: Kreis Wesel</b>								
170 024	Moers, Stadt	5 330	+16,1	1 469	+19,2	10 947	-9,9	2 890	+16,2
170 028	Neukirchen-Vluyn, Stadt	.	.	.	.	.	.	.	.
170 032	Rheinberg, Stadt	.	.	.	.	.	.	.	.
170 036	Schermbach	2 981	-2,9	230	-8,0	6 392	-2,8	438	-12,2
170 040	Sonsbeck	3 154	-3,3	1 015	+0,3	9 921	+9,5	1 955	+0,5
170 044	Voerde (Niederrhein), Stadt	790	+5,5	75	+158,6	1 659	+10,9	124	+113,8
170 048	Wesel, Stadt	13 528	+40,8	1 922	+22,0	30 535	+80,1	4 126	+31,4
170 052	Xanten, Stadt	8 655	-1,5	654	+2,0	18 658	-3,7	1 510	+3,6
<b>100 000</b>	<b>Reg.-Bez. Düsseldorf</b>	<b>669 427</b>	<b>+8,1</b>	<b>199 729</b>	<b>+29,4</b>	<b>1275 597</b>	<b>+6,3</b>	<b>342 055</b>	<b>+19,4</b>
	<b>Kreisfreie Städte</b>								
<b>314 000</b>	<b>Bonn</b>	<b>69 699</b>	<b>-7,8</b>	<b>15 039</b>	<b>+2,3</b>	<b>141 059</b>	<b>-8,8</b>	<b>32 958</b>	<b>-0,7</b>
<b>315 000</b>	<b>Köln</b>	<b>366 941</b>	<b>+5,5</b>	<b>136 329</b>	<b>+11,4</b>	<b>663 633</b>	<b>+4,7</b>	<b>261 797</b>	<b>+12,3</b>
<b>316 000</b>	<b>Leverkusen</b>	<b>9 187</b>	<b>-3,2</b>	<b>2 216</b>	<b>-8,5</b>	<b>17 881</b>	<b>-0,4</b>	<b>4 158</b>	<b>-16,9</b>
	<b>Städteregion Aachen</b>	<b>90 997</b>	<b>+5,4</b>	<b>32 873</b>	<b>+7,8</b>	<b>199 260</b>	<b>+7,1</b>	<b>61 277</b>	<b>+11,9</b>
334 002	Aachen, kreisfreie Stadt	56 796	+4,9	21 989	+4,7	107 963	+4,3	36 870	+7,8
334 004	Alsdorf, Stadt	743	-1,3	128	+80,3	1 812	+7,9	221	+97,3
334 008	Baesweiler, Stadt	.	.	.	.	.	.	.	.
334 012	Eschweiler, Stadt	3 163	+10,8	631	+9,0	5 792	+6,0	1 068	-11,2
334 016	Herzogenrath, Stadt	.	.	.	.	.	.	.	.
334 020	Monschau, Stadt	14 343	+15,4	5 271	+20,2	34 166	+19,7	10 299	+19,3
334 024	Roetgen	1 168	+16,3	447	+1,6	2 125	+18,7	869	+11,3
334 028	Simmerath	10 097	+5,0	3 450	+20,1	33 307	+10,0	9 736	+28,0
334 032	Stolberg (Rhld.), Stadt	2 066	-2,9	417	+36,3	3 749	-2,5	606	+20,2
334 036	Würselen, Stadt	1 813	-23,8	462	-37,8	8 499	-1,6	1 354	-6,0
<b>358 000</b>	<b>Kreis Düren</b>	<b>28 193</b>	<b>+3,6</b>	<b>8 947</b>	<b>+3,7</b>	<b>79 614</b>	<b>+6,2</b>	<b>34 145</b>	<b>+11,9</b>
358 004	Aldenhoven	.	.	.	.	.	.	.	.
358 008	Düren, Stadt	7 198	+18,1	1 288	+23,5	12 808	+7,2	2 269	+12,8
358 012	Heimbach, Stadt	9 589	-3,1	5 161	-6,8	37 011	+6,9	26 243	+9,9
358 016	Hürtgenwald	1 667	+34,8	533	+84,4	4 780	+21,1	1 249	+46,1
358 020	Inden	.	.	.	.	.	.	.	.
358 024	Jülich, Stadt	3 516	+10,1	586	+30,8	8 678	+4,5	1 029	+20,9
358 028	Kreuzau	782	-12,9	170	-12,4	1 571	-16,6	253	-11,5
358 032	Langerwehe	.	.	.	.	.	.	.	.
358 036	Linnich, Stadt	147	-25,8	23	-28,1	245	-18,9	30	-50,8
358 040	Merzenich	.	.	.	.	.	.	.	.
358 044	Nideggen, Stadt	4 545	-6,4	1 133	+8,5	13 262	+6,8	2 985	+20,9
358 048	Niederzier	526	-6,9	45	+60,7	822	-10,1	71	+82,1
358 052	Nörvenich	.	.	.	.	.	.	.	.
358 056	Titz	.	.	.	.	.	.	.	.
358 060	Vettweiß	.	.	.	.	.	.	.	.
<b>362 000</b>	<b>Rhein-Erft-Kreis</b>	<b>58 746</b>	<b>-2,0</b>	<b>22 903</b>	<b>+1,5</b>	<b>147 832</b>	<b>-2,5</b>	<b>41 098</b>	<b>-3,5</b>
362 004	Bedburg, Stadt	1 673	+17,0	477	+18,4	5 228	+44,5	3 255	+60,0
362 008	Bergheim, Stadt	1 381	-30,9	290	-33,9	6 295	-16,3	1 976	-46,2
362 012	Brühl, Stadt	33 495	-1,7	16 862	+2,6	71 904	-3,1	24 191	+2,8
362 016	Elsdorf, Stadt	414	+38,9	5	-84,4	1 178	-16,3	159	-50,3
362 020	Erfstadt, Stadt	841	-15,4	.	.	3 582	-19,4	.	.
362 024	Frechen, Stadt	4 307	-10,5	1 222	+0,8	8 729	-7,2	2 415	-6,0
362 028	Hürth, Stadt	8 889	+0,1	2 710	-5,2	34 597	-4,9	6 979	-16,0
362 032	Kerpen, Stadt	3 990	+9,3	879	+22,8	9 155	+20,0	1 211	+9,4
362 036	Pulheim, Stadt	2 014	+9,0	274	+42,7	3 745	+1,7	571	+19,0
362 040	Wesseling, Stadt	1 742	-12,7	184	-33,3	3 419	+1,6	341	-38,6
<b>366 000</b>	<b>Kreis Euskirchen</b>	<b>35 891</b>	<b>+4,6</b>	<b>8 134</b>	<b>+13,1</b>	<b>118 869</b>	<b>+7,7</b>	<b>32 334</b>	<b>+7,3</b>
366 004	Bad Münstereifel, Stadt	3 288	-6,2	371	-19,2	17 296	-7,1	1 082	+26,5
366 008	Blankenheim	7 119	-2,0	1 068	+21,4	24 918	-0,4	3 719	+2,8
366 012	Dahlem	4 203	-3,1	2 471	-3,9	22 439	+6,9	15 424	-6,6
366 016	Euskirchen, Stadt	4 206	+6,0	957	+44,6	6 848	+2,2	1 342	+21,7
366 020	Hellenthal	6 244	+39,6	1 283	+22,3	18 857	+51,6	5 097	+32,9
366 024	Kall	2 331	-3,6	202	+12,2	4 689	-8,6	332	+14,9
366 028	Mechemich, Stadt	1 000	+12,1	90	-8,2	2 197	+28,5	188	+18,2
366 032	Nettersheim	822	-10,5	16	+33,3	1 496	-22,1	64	+156,0
366 036	Schleiden, Stadt	5 484	+2,5	1 346	+30,9	17 660	+15,8	4 582	+40,6
366 040	Weilerswist	606	+20,0	304	+20,2	952	+5,7	473	-1,7
366 044	Zülpich, Stadt	588	-12,9	26	x	1 517	-11,2	31	x

## Noch: 2.1 Kapazität und Leistung der Beherbergungsstätten nach Verwaltungsbezirken

August 2025

Amtliche Schlüssel- nummer	Verwaltungsbezirk	Betriebe		Betten			Mittlere Aufenthaltsdauer <sup>3)</sup>	
		geöffnete	Veränderung <sup>1)</sup>	angebotene	Veränderung <sup>1)</sup>	mittlere Auslastung <sup>2)</sup>	aller Gäste	ausländischer Gäste
<b>370 000</b>	<b>Kreis Heinsberg</b>	<b>58</b>	<b>+5,5</b>	<b>1 684</b>	<b>+2,2</b>	<b>45,2</b>	<b>2,5</b>	<b>2,4</b>
370 004	Erkelenz, Stadt	7	–	232	–0,9	55,3	1,8	2,4
370 008	Gangelt	2	–	29	–	.	.	.
370 012	Geilenkirchen, Stadt	4	+33,3	193	+19,9	23,4	2,4	2,9
370 016	Heinsberg, Stadt	10	+11,1	270	+18,4	42,3	1,5	1,3
370 020	Hückelhoven, Stadt	7	+16,7	162	+6,6	51,6	2,7	3,1
370 024	Selfkant	2	–	22	–	.	.	.
370 028	Übach-Palenberg, Stadt	3	–	193	+1,0	40,6	4,2	6,1
370 032	Waldfeucht	2	–	34	–5,6	.	.	.
370 036	Wassenberg, Stadt	11	+10,0	169	+19,9	42,4	2,5	1,5
370 040	Wegberg, Stadt	10	–9,1	380	–16,1	55,7	3,9	3,8
<b>374 000</b>	<b>Oberbergischer Kreis</b>	<b>99</b>	<b>+8,8</b>	<b>5 469</b>	<b>+4,3</b>	<b>40,9</b>	<b>3,3</b>	<b>3,5</b>
374 004	Bergneustadt, Stadt	6	–	257	–0,8	26,1	2,1	1,7
374 008	Engelskirchen	6	–	415	+0,7	70,4	6,6	3,4
374 012	Gummersbach, Stadt	13	+8,3	698	+1,6	37,6	2,6	3,1
374 016	Hückeswagen, Stadt	4	–	101	–	33,9	2,4	2,0
374 020	Lindlar	15	+7,1	538	+5,5	25,3	2,7	4,3
374 024	Marienheide	3	+50,0	161	+7,3	.	.	.
374 028	Morsbach	3	–	44	–18,5	.	.	.
374 032	Nümbrecht	7	–	849	–	51,5	4,5	–
374 036	Radevormwald, Stadt	9	–	636	+10,2	22,0	2,4	2,1
374 040	Reichshof	8	+166,7	342	+31,5	74,9	15,2	1,8
374 044	Waldbrohl, Stadt	7	–	626	+8,7	36,5	2,8	4,7
374 048	Wiehl, Stadt	7	–	377	–2,1	41,9	3,2	1,9
374 052	Wipperfürth, Stadt	11	–	425	–	35,0	2,4	4,7
<b>378 000</b>	<b>Rhein.-Berg. Kreis</b>	<b>61</b>	<b>+8,9</b>	<b>3 230</b>	<b>+4,4</b>	<b>41,6</b>	<b>2,7</b>	<b>1,9</b>
378 004	Bergisch Gladbach, Stadt	19	+5,6	1 210	+4,8	40,5	2,3	1,7
378 008	Burscheid, Stadt	4	+33,3	155	+18,3	21,7	1,8	2,0
378 012	Kürten	7	+16,7	203	+6,8	22,1	3,1	2,0
378 016	Leichlingen (Rhld.), Stadt	7	–	487	–1,0	64,7	7,6	2,9
378 020	Odenthal	7	+16,7	418	+2,2	34,8	1,9	1,6
378 024	Overath, Stadt	4	–20,0	109	–8,4	37,4	1,8	1,7
378 028	Rösrath, Stadt	5	+25,0	280	+5,7	35,8	1,8	1,7
378 032	Wermelskirchen, Stadt	8	+14,3	368	+10,2	47,6	2,6	1,9
<b>382 000</b>	<b>Rhein-Sieg-Kreis</b>	<b>128</b>	<b>+2,4</b>	<b>9 215</b>	<b>+3,0</b>	<b>42,5</b>	<b>2,1</b>	<b>2,0</b>
382 004	Alfter	5	–	168	–	31,0	3,0	4,6
382 008	Bad Honnef, Stadt	14	+27,3	1 099	+4,0	42,7	1,8	2,1
382 012	Bornheim, Stadt	14	+16,7	544	+4,6	37,0	2,4	2,3
382 016	Eitorf	4	–	292	–3,3	35,6	2,1	2,2
382 020	Hennef (Sieg), Stadt	11	–	1 040	–1,7	47,2	4,1	1,8
382 024	Königswinter, Stadt	16	–	1 630	–	50,2	2,0	2,0
382 028	Lohmar, Stadt	8	–11,1	176	–12,0	22,9	1,8	1,5
382 032	Meckenheim, Stadt	4	–	223	+0,5	63,9	1,9	1,6
382 036	Much	3	–	340	–	43,7	2,1	2,2
382 040	Neunkirchen-Seelscheid	2	–	81	–	.	.	.
382 044	Niederkassel, Stadt	5	–	213	–	41,3	1,6	1,9
382 048	Rheinbach, Stadt	4	–	415	–	30,3	1,8	1,3
382 052	Ruppichterath	1	–	25	–	.	.	.
382 056	Sankt Augustin, Stadt	4	+33,3	397	+154,5	41,1	2,7	2,7
382 060	Siegburg, Stadt	12	–7,7	973	+0,7	34,6	2,1	2,4
382 064	Swisttal	4	–	266	+0,8	43,1	2,5	1,4
382 068	Troisdorf, Stadt	9	–	941	+2,1	50,8	1,8	1,8
382 072	Wachtberg	3	–	121	–	29,8	1,8	1,5
382 076	Windeck	5	–16,7	271	–4,9	28,4	2,2	2,0
<b>300 000</b>	<b>Reg.-Bez. Köln</b>	<b>1 210</b>	<b>+4,0</b>	<b>97 975</b>	<b>+1,7</b>	<b>49,6</b>	<b>2,1</b>	<b>2,1</b>
<b>512 000</b>	<b>Kreisfreie Städte</b>							
<b>512 000</b>	<b>Bottrop</b>	<b>11</b>	<b>–</b>	<b>592</b>	<b>–1,8</b>	<b>37,1</b>	<b>1,9</b>	<b>1,5</b>
<b>513 000</b>	<b>Gelsenkirchen</b>	<b>20</b>	<b>–</b>	<b>2 146</b>	<b>–0,6</b>	<b>34,3</b>	<b>2,2</b>	<b>1,6</b>
<b>515 000</b>	<b>Münster</b>	<b>84</b>	<b>–2,3</b>	<b>10 252</b>	<b>+3,1</b>	<b>46,5</b>	<b>2,2</b>	<b>1,9</b>

Anmerkungen Seite 9



## Noch: 2.1 Kapazität und Leistung der Beherbergungsstätten nach Verwaltungsbezirken

August 2025

Amtliche Schlüsselnummer	Verwaltungsbezirk	Ankünfte				Übernachtungen			
		aller Gäste	Veränderung <sup>1)</sup>	ausländischer Gäste	Veränderung <sup>1)</sup>	aller Gäste	Veränderung <sup>1)</sup>	ausländischer Gäste	Veränderung <sup>1)</sup>
<b>370 000</b>	<b>Kreis Heinsberg</b>	<b>13 969</b>	<b>+6,8</b>	<b>2 220</b>	<b>+15,7</b>	<b>34 375</b>	<b>+9,2</b>	<b>5 422</b>	<b>+5,5</b>
370 004	Erkelenz, Stadt	2 160	+20,1	305	+4,1	3 908	+16,4	744	+11,2
370 008	Gangelt	.	.	.	.	.	.	.	.
370 012	Geilenkirchen, Stadt	591	+0,9	151	-3,8	1 399	-13,5	440	-36,0
370 016	Heinsberg, Stadt	3 013	+29,8	645	+25,5	4 485	+10,0	827	-3,8
370 020	Hückelhoven, Stadt	1 603	+10,4	231	+66,2	4 382	+34,8	718	+27,5
370 024	Selfkant	.	.	.	.	.	.	.	.
370 028	Übach-Palenberg, Stadt	574	-28,4	183	+5,8	2 432	-27,1	1 113	+44,4
370 032	Waldfeucht	.	.	.	.	.	.	.	.
370 036	Wassenberg, Stadt	3 299	+5,1	393	+1,6	8 392	+11,6	608	-17,2
370 040	Wegberg, Stadt	1 842	-19,7	92	+9,5	7 212	+6,8	346	+13,1
<b>374 000</b>	<b>Oberbergischer Kreis</b>	<b>24 329</b>	<b>-6,8</b>	<b>1 781</b>	<b>-18,8</b>	<b>80 309</b>	<b>-2,8</b>	<b>6 207</b>	<b>-3,6</b>
374 004	Bergneustadt, Stadt	979	-15,6	37	-90,8	2 007	-15,3	64	-89,8
374 008	Engelskirchen	1 378	-14,2	55	+7,8	9 059	+1,5	188	+213,3
374 012	Gummersbach, Stadt	4 819	+10,6	477	-15,9	12 389	+22,3	1 502	+19,0
374 016	Hückeswagen, Stadt	1 941	-8,5	21	+250,0	4 728	-11,5	41	+127,8
374 020	Lindlar	2 794	-13,6	192	+7,9	7 640	-9,4	835	-8,5
374 024	Marienheide	.	.	.	.	.	.	.	.
374 028	Morsbach	.	.	.	.	.	.	.	.
374 032	Nümbrecht	2 962	-6,7	-	-100,0	13 302	-5,1	-	-100,0
374 036	Radevormwald, Stadt	1 731	-17,3	14	-79,4	4 155	-30,8	29	-75,6
374 040	Reichshof	523	+1,9	26	+136,4	7 941	+13,4	46	-31,3
374 044	Waldbröl, Stadt	2 572	+16,9	203	-21,0	7 077	-1,9	947	-18,2
374 048	Wiehl, Stadt	1 598	-27,8	47	-6,0	5 049	-4,4	91	-3,2
374 052	Wipperfürth, Stadt	1 986	-17,1	374	+23,0	4 690	-19,5	1 758	+12,9
<b>378 000</b>	<b>Rhein.-Berg. Kreis</b>	<b>15 761</b>	<b>-11,3</b>	<b>2 466</b>	<b>-5,3</b>	<b>42 057</b>	<b>-7,2</b>	<b>4 618</b>	<b>-4,8</b>
378 004	Bergisch Gladbach, Stadt	6 534	-10,7	1 410	+10,4	15 134	-4,1	2 381	+8,7
378 008	Burscheid, Stadt	584	-24,9	24	-74,2	1 041	-23,2	49	-74,6
378 012	Kürten	450	-10,7	24	+118,2	1 392	-5,6	49	-70,5
378 016	Leichlingen (Rhld.), Stadt	1 337	-26,6	321	-37,2	10 200	-7,2	928	-3,0
378 020	Odenthal	2 324	-11,4	184	+46,0	4 506	-20,8	294	+39,3
378 024	Overath, Stadt	688	+42,4	84	+52,7	1 242	+50,9	146	+20,7
378 028	Rösrath, Stadt	1 743	-16,7	201	-20,2	3 110	-22,3	346	-27,8
378 032	Wermelskirchen, Stadt	2 101	-1,9	218	-21,6	5 432	+3,9	425	-20,0
<b>382 000</b>	<b>Rhein-Sieg-Kreis</b>	<b>59 628</b>	<b>-3,4</b>	<b>12 190</b>	<b>+18,0</b>	<b>127 268</b>	<b>-3,7</b>	<b>24 618</b>	<b>+20,6</b>
382 004	Alfter	530	-26,9	50	-23,1	1 613	-23,2	228	-0,9
382 008	Bad Honnef, Stadt	9 305	+2,4	1 938	+25,4	16 482	+4,3	4 113	+36,6
382 012	Bornheim, Stadt	2 571	-6,9	699	-8,9	6 232	-2,9	1 596	-15,4
382 016	Eitorf	3 172	-17,2	237	-34,2	6 778	-8,7	522	-35,1
382 020	Hennef (Sieg), Stadt	3 717	-15,1	251	-18,8	15 227	-11,8	463	-18,3
382 024	Königswinter, Stadt	12 072	-4,4	4 827	+85,1	24 362	-2,2	9 807	+101,9
382 028	Lohmar, Stadt	1 434	+6,1	136	+21,4	2 511	-11,3	209	-40,5
382 032	Meckenheim, Stadt	2 313	-11,1	401	-39,7	4 420	-4,5	649	-29,5
382 036	Much	2 167	+0,9	263	-49,4	4 609	-4,2	566	-51,6
382 040	Neunkirchen-Seelscheid	.	.	.	.	.	.	.	.
382 044	Niederkassel, Stadt	1 476	-13,8	269	-12,1	2 421	-15,3	509	-14,0
382 048	Rheinbach, Stadt	2 175	-4,6	284	-20,9	3 893	-9,8	365	-28,0
382 052	Ruppichteroth	.	.	.	.	.	.	.	.
382 056	Sankt Augustin, Stadt	1 857	+25,6	224	+98,2	5 055	+82,2	604	+121,2
382 060	Siegburg, Stadt	5 019	+14,6	647	-13,3	10 425	+7,4	1 569	-8,4
382 064	Swisttal	1 396	+17,8	296	+16,5	3 553	+9,2	419	+7,4
382 068	Troisdorf, Stadt	8 124	-5,6	1 474	+1,7	14 824	-12,5	2 647	-3,9
382 072	Wachtberg	630	+11,5	93	+24,0	1 117	-1,2	135	+16,4
382 076	Windeck	1 235	-12,7	91	+78,4	2 745	-15,4	186	-9,7
<b>300 000</b>	<b>Reg.-Bez. Köln</b>	<b>773 341</b>	<b>+1,8</b>	<b>245 098</b>	<b>+8,7</b>	<b>1652 157</b>	<b>+1,9</b>	<b>508 632</b>	<b>+9,1</b>
<b>512 000</b>	<b>Kreisfreie Städte</b>								
<b>512 000</b>	<b>Bottrop</b>	<b>3 560</b>	<b>-7,9</b>	<b>827</b>	<b>-33,9</b>	<b>6 802</b>	<b>-5,1</b>	<b>1 206</b>	<b>-33,7</b>
<b>513 000</b>	<b>Gelsenkirchen</b>	<b>10 180</b>	<b>-0,4</b>	<b>2 472</b>	<b>-7,2</b>	<b>22 876</b>	<b>-7,4</b>	<b>3 876</b>	<b>-12,7</b>
<b>515 000</b>	<b>Münster</b>	<b>71 862</b>	<b>-2,3</b>	<b>11 898</b>	<b>-5,6</b>	<b>158 183</b>	<b>-6,0</b>	<b>22 885</b>	<b>+4,6</b>

## Noch: 2.1 Kapazität und Leistung der Beherbergungsstätten nach Verwaltungsbezirken

August 2025

Amtliche Schlüssel- nummer	Verwaltungsbezirk	Betriebe		Betten			Mittlere Aufenthaltsdauer <sup>3)</sup>	
		geöffnete	Veränderung <sup>1)</sup>	angebotene	Veränderung <sup>1)</sup>	mittlere Auslastung <sup>2)</sup>	aller Gäste	ausländischer Gäste
<b>554 000</b>	<b>Kreis Borken</b>	<b>123</b>	<b>-0,8</b>	<b>5 267</b>	<b>+0,4</b>	<b>40,1</b>	<b>2,5</b>	<b>3,1</b>
554 004	Ahaus, Stadt	13	+8,3	489	+0,2	39,2	2,0	2,1
554 008	Bocholt, Stadt	17	-	690	-7,8	46,8	2,5	3,3
554 012	Borken, Stadt	13	-7,1	622	+11,9	40,2	3,6	4,9
554 016	Gescher, Stadt	4	-	139	-	38,4	1,7	1,2
554 020	Gronau (Westf.), Stadt	19	+5,6	724	-3,1	54,5	3,0	3,1
554 024	Heek	3	-	191	-	33,4	3,3	1,9
554 028	Heiden	3	-	107	-	33,4	4,1	3,0
554 032	Isselburg, Stadt	5	-	120	+6,2	34,4	1,7	2,2
554 036	Legden	4	-20,0	569	-2,1	.	.	.
554 040	Raesfeld	6	-	181	-	18,6	1,5	1,3
554 044	Reken	11	-	429	+17,2	39,5	3,1	5,4
554 048	Rhede, Stadt	4	-20,0	72	-12,2	40,1	2,0	2,0
554 052	Schöppingen	6	-	233	+2,2	36,7	2,8	2,4
554 056	Stadtlohn, Stadt	1	-	18	-	.	.	.
554 060	Südlohn	3	-	131	-21,6	67,4	1,8	1,8
554 064	Velen, Stadt	6	-	373	+5,1	22,1	2,5	1,6
554 068	Vreden, Stadt	5	-	179	+0,6	48,9	1,6	1,8
<b>558 000</b>	<b>Kreis Coesfeld</b>	<b>85</b>	<b>+3,7</b>	<b>4 153</b>	<b>+0,8</b>	<b>32,0</b>	<b>2,8</b>	<b>2,5</b>
558 004	Ascheberg	7	+40,0	336	+8,0	35,9	1,9	1,5
558 008	Billerbeck, Stadt	7	-	423	+4,7	38,7	2,1	2,8
558 012	Coesfeld, Stadt	8	-	293	-	43,8	2,0	2,9
558 016	Dülmen, Stadt	15	-	547	+4,2	40,3	4,6	2,5
558 020	Havixbeck	7	-	161	-	46,9	4,8	1,5
558 024	Lüdinghausen, Stadt	8	-	211	+0,5	51,8	2,4	2,6
558 028	Nordkirchen	6	+20,0	1 205	+1,3	9,8	2,0	1,5
558 032	Nottuln	8	-11,1	406	-10,8	44,7	2,7	2,7
558 036	Olfen, Stadt	5	-	103	-	42,2	2,7	2,4
558 040	Rosendahl	4	+33,3	84	+6,3	28,6	3,8	5,0
558 044	Senden	10	-	384	-1,3	36,5	1,9	2,4
<b>562 000</b>	<b>Kreis Recklinghausen</b>	<b>91</b>	<b>+7,1</b>	<b>5 014</b>	<b>+2,5</b>	<b>39,3</b>	<b>2,0</b>	<b>1,7</b>
562 004	Castrop-Rauxel, Stadt	7	+16,7	421	+7,7	30,5	1,9	2,2
562 008	Datteln, Stadt	12	+20,0	365	+0,6	59,7	2,7	2,8
562 012	Dorsten, Stadt	20	+5,3	519	-	30,3	2,0	3,0
562 014	Gladbeck, Stadt	3	-	381	-13,6	.	.	.
562 016	Haltern am See, Stadt	16	-5,9	952	-	43,7	2,5	1,8
562 020	Herten, Stadt	5	+25,0	255	+13,3	63,0	1,4	1,2
562 024	Marl, Stadt	9	-	470	-3,1	37,7	1,8	2,0
562 028	Oer-Erkenschwick, Stadt	5	-	486	-	19,7	2,6	3,8
562 032	Recklinghausen, Stadt	10	+11,1	1 063	+12,4	41,2	1,6	1,5
562 036	Waltrop, Stadt	4	+33,3	102	+20,0	.	.	.
<b>566 000</b>	<b>Kreis Steinfurt</b>	<b>164</b>	<b>-1,2</b>	<b>5 338</b>	<b>-1,4</b>	<b>41,9</b>	<b>2,6</b>	<b>2,9</b>
566 004	Altenberge	5	-	197	-	29,7	2,9	3,3
566 008	Emsdetten, Stadt	10	+11,1	383	+6,4	36,0	1,8	2,6
566 012	Greven, Stadt	13	-	339	-0,9	36,5	2,1	2,0
566 016	Hörstel, Stadt	13	-13,3	380	-12,4	32,3	3,0	3,6
566 020	Hopsten	1	-50,0	21	-61,8	.	.	.
566 024	Horstmar, Stadt	4	-	74	-	30,1	2,6	1,7
566 028	Ibbenbüren, Stadt	15	-6,3	529	+5,0	41,9	1,8	1,9
566 032	Ladbergen	6	-	100	-	62,0	1,8	1,2
566 036	Laer	2	-	56	-	.	.	.
566 040	Lengerich, Stadt	9	+28,6	235	+40,7	35,4	2,5	3,3
566 044	Lienen	5	+25,0	76	+18,8	41,7	2,6	2,9
566 048	Lotte	1	-	14	-	.	.	.
566 052	Metelen	1	-	38	+111,1	.	.	.
566 056	Mettingen	7	+16,7	196	-26,0	54,0	5,5	3,4
566 060	Neuenkirchen	2	-	78	+8,3	.	.	.
566 064	Nordwalde	3	+50,0	68	+17,2	35,0	1,9	1,0
566 068	Ochtrup, Stadt	4	-	88	+1,1	25,5	1,4	1,1
566 072	Recke	5	-	138	-	37,1	3,3	6,7
566 076	Rheine, Stadt	21	-4,5	990	-0,6	47,3	2,3	2,0
566 080	Saerbeck	5	-	205	-1,0	23,4	1,9	1,2
566 084	Steinfurt, Stadt	9	+12,5	227	+0,9	31,0	2,2	2,7
566 088	Tecklenburg, Stadt	16	-15,8	738	-7,9	55,7	3,8	4,5
566 092	Westerkappeln	3	-	54	-	62,9	4,5	8,3
566 096	Wettringen	4	-20,0	114	-10,9	53,2	3,9	10,2

Anmerkungen Seite 9



## Noch: 2.1 Kapazität und Leistung der Beherbergungsstätten nach Verwaltungsbezirken

August 2025

Amtliche Schlüssel- nummer	Verwaltungsbezirk	Ankünfte				Übernachtungen			
		aller Gäste	Verände- rung <sup>1)</sup>	ausländischer Gäste	Verände- rung <sup>1)</sup>	aller Gäste	Verände- rung <sup>1)</sup>	ausländischer Gäste	Verände- rung <sup>1)</sup>
<b>554 000</b>	<b>Kreis Borken</b>	<b>33 223</b>	<b>+0,3</b>	<b>7 037</b>	<b>+24,6</b>	<b>83 789</b>	<b>+9,0</b>	<b>21 973</b>	<b>+14,1</b>
554 004	Ahaus, Stadt	3 071	+2,0	470	+12,7	6 262	+6,3	965	+16,4
554 008	Bocholt, Stadt	4 873	-8,2	1 666	-0,7	11 996	-7,3	5 487	-2,0
554 012	Borken, Stadt	4 986	-4,9	1 441	+56,0	17 912	+15,3	7 111	+23,8
554 016	Gescher, Stadt	980	-15,4	72	-5,3	1 617	-12,4	87	-8,4
554 020	Gronau (Westf.), Stadt	4 957	+0,3	869	+31,9	14 767	+10,7	2 660	+0,3
554 024	Heek	606	+5,8	39	+34,5	1 980	+16,2	75	+50,0
554 028	Heiden	241	-13,9	16	-	986	-2,4	48	+20,0
554 032	Isselburg, Stadt	757	+33,5	117	-7,9	1 278	+33,3	262	+21,3
554 036	Legden	.	.	.	.	.	.	.	.
554 040	Raesfeld	675	-14,6	34	-24,4	1 041	-20,8	45	-15,1
554 044	Reken	1 873	-20,1	291	+53,2	5 856	+18,4	1 567	+70,5
554 048	Rhede, Stadt	746	+6,3	123	+2,5	1 456	+5,1	241	+2,6
554 052	Schöppingen	1 386	+5,0	66	+37,5	3 832	+23,5	156	+129,4
554 056	Stadtlohn, Stadt	.	.	.	.	.	.	.	.
554 060	Südlohn	1 525	+6,8	222	+6,7	2 739	+2,1	389	-30,3
554 064	Velen, Stadt	1 425	+13,3	569	+58,1	3 546	+9,1	930	+27,6
554 068	Vreden, Stadt	1 820	+8,1	339	+28,4	2 860	+6,5	602	+31,7
<b>558 000</b>	<b>Kreis Coesfeld</b>	<b>26 266</b>	<b>-3,7</b>	<b>1 702</b>	<b>-11,4</b>	<b>72 609</b>	<b>+22,7</b>	<b>4 259</b>	<b>-11,3</b>
558 004	Ascheberg	1 989	+3,3	117	-33,9	3 743	+22,8	180	-30,5
558 008	Billerbeck, Stadt	2 463	-7,1	156	+13,0	5 277	+3,7	437	+22,8
558 012	Coesfeld, Stadt	2 661	-8,4	118	-18,6	5 222	+9,7	340	+16,4
558 016	Dülmen, Stadt	5 544	+14,3	371	-39,1	25 400	+92,1	938	-38,9
558 020	Havixbeck	489	+11,1	32	+220,0	2 343	+6,0	48	+336,4
558 024	Lüdinghausen, Stadt	5 435	+5,6	312	+25,3	13 184	+8,0	815	-7,8
558 028	Nordkirchen	2 200	-34,9	47	-	4 407	+0,2	72	-23,4
558 032	Nottuln	2 112	-8,6	183	+8,9	5 626	-10,0	485	+18,9
558 036	Olfen, Stadt	496	-14,2	40	-18,4	1 349	-6,8	97	-27,6
558 040	Rosendahl	304	+40,7	25	x	1 146	+14,0	125	x
558 044	Senden	2 573	-10,3	301	-8,2	4 912	-11,3	722	-12,7
<b>562 000</b>	<b>Kreis Recklinghausen</b>	<b>35 385</b>	<b>-7,4</b>	<b>6 327</b>	<b>-21,6</b>	<b>69 253</b>	<b>-5,6</b>	<b>10 699</b>	<b>-17,0</b>
562 004	Castrop-Rauxel, Stadt	2 049	-7,1	254	-14,5	3 980	+1,9	564	+3,5
562 008	Datteln, Stadt	3 684	+6,5	118	+14,6	9 829	+3,2	328	+12,3
562 012	Dorsten, Stadt	2 931	-6,8	468	-19,4	5 827	-1,6	1 409	-1,7
562 014	Gladbeck, Stadt	.	.	.	.	.	.	.	.
562 016	Haltern am See, Stadt	6 818	-16,8	303	+1,7	16 969	-10,9	542	+14,6
562 020	Herten, Stadt	3 669	+13,6	1 197	+59,0	4 978	+6,4	1 478	+58,4
562 024	Marl, Stadt	2 961	+3,9	1 090	+32,1	5 312	+2,6	2 168	+31,6
562 028	Oer-Erkenschwick, Stadt	1 226	-21,2	26	-64,4	3 219	-28,3	99	-56,4
562 032	Recklinghausen, Stadt	8 422	+25,2	1 242	+2,0	13 578	+24,9	1 868	-3,4
562 036	Waltrop, Stadt	.	.	.	.	.	.	.	.
<b>566 000</b>	<b>Kreis Steinfurt</b>	<b>40 119</b>	<b>-4,0</b>	<b>5 145</b>	<b>-7,4</b>	<b>105 332</b>	<b>-2,4</b>	<b>15 037</b>	<b>-0,4</b>
566 004	Altenberge	640	-10,1	9	-10,0	1 837	-8,4	30	-65,9
566 008	Emsdetten, Stadt	2 284	-2,9	153	-36,0	4 142	-1,1	397	-30,0
566 012	Greven, Stadt	4 836	+0,9	455	-20,7	9 932	-6,7	891	-21,2
566 016	Hörstel, Stadt	5 206	-16,9	537	-22,8	15 754	-3,8	1 949	+6,1
566 020	Hopsten	.	.	.	.	.	.	.	.
566 024	Horstmar, Stadt	252	-8,4	20	+66,7	661	-54,0	34	-65,7
566 028	Ibbenbüren, Stadt	3 750	+15,4	619	+47,7	6 919	+8,6	1 182	+45,4
566 032	Ladbergen	2 407	+19,9	490	+12,4	4 351	+23,7	585	+12,5
566 036	Laer	.	.	.	.	.	.	.	.
566 040	Lengerich, Stadt	1 629	+15,8	218	+39,7	4 000	+27,9	723	+104,2
566 044	Lienen	1 016	-1,6	484	-5,1	2 657	-9,5	1 400	-13,8
566 048	Lotte	.	.	.	.	.	.	.	.
566 052	Metelen	.	.	.	.	.	.	.	.
566 056	Mettingen	825	-3,7	272	-12,8	4 502	+3,0	918	+13,2
566 060	Neuenkirchen	.	.	.	.	.	.	.	.
566 064	Nordwalde	387	+29,9	11	+22,2	738	+13,9	11	-15,4
566 068	Ochtrup, Stadt	509	-21,1	56	+1,8	697	-37,4	63	-36,4
566 072	Recke	741	+9,8	39	+105,3	2 429	-1,7	263	+130,7
566 076	Rheine, Stadt	6 232	-7,4	701	-18,5	14 543	-7,2	1 368	-17,6
566 080	Saerbeck	687	-2,1	31	+47,6	1 339	-12,3	36	+20,0
566 084	Steinfurt, Stadt	1 712	-6,2	249	+15,3	3 706	-1,5	680	+27,6
566 088	Tecklenburg, Stadt	4 076	-17,0	611	-16,1	15 555	-8,2	2 747	+1,0
566 092	Westerkappeln	234	-13,3	11	-54,2	1 053	-13,7	91	-16,5
566 096	Wettringen	2 218	+6,2	160	-21,2	8 662	+14,7	1 635	-11,9

Anmerkungen Seite 9

## Noch: 2.1 Kapazität und Leistung der Beherbergungsstätten nach Verwaltungsbezirken

August 2025

Amtliche Schlüsselnummer	Verwaltungsbezirk	Betriebe		Betten			Mittlere Aufenthaltsdauer <sup>3)</sup>	
		geöffnete	Veränderung <sup>1)</sup>	angebotene	Veränderung <sup>1)</sup>	mittlere Auslastung <sup>2)</sup>	aller Gäste	ausländischer Gäste
<b>570 000</b>	<b>Kreis Warendorf</b>	<b>85</b>	<b>–</b>	<b>3 063</b>	<b>–1,7</b>	<b>42,9</b>	<b>2,7</b>	<b>2,4</b>
570 004	Ahlen, Stadt	8	–	296	+11,7	33,5	2,1	2,1
570 008	Beckum, Stadt	8	–	260	+0,4	30,2	1,6	2,9
570 012	Beelen	3	–	87	–	16,1	1,8	4,1
570 016	Drensteinfurt, Stadt	5	–	100	–13,8	20,2	1,5	1,6
570 020	Ennigerloh, Stadt	5	–	145	–	39,8	2,7	1,8
570 024	Everswinkel	3	–25,0	120	+13,2	55,2	4,3	2,1
570 028	Oelde, Stadt	7	–12,5	212	–31,2	31,2	1,5	2,2
570 032	Ostbevern	6	+20,0	311	+3,3	36,7	1,5	1,4
570 036	Sassenberg, Stadt	5	–16,7	69	–26,6	44,3	3,4	4,5
570 040	Sendenhorst, Stadt	7	–	343	–	68,6	4,6	1,1
570 044	Telgte, Stadt	7	–	296	–	69,4	3,6	2,2
570 048	Wadersloh	4	+33,3	65	+32,7	29,0	2,3	16,0
570 052	Warendorf, Stadt	17	+6,3	759	+1,6	39,8	2,2	2,3
<b>500 000</b>	<b>Reg.-Bez. Münster</b>	<b>663</b>	<b>+0,6</b>	<b>35 825</b>	<b>+0,9</b>	<b>41,0</b>	<b>2,4</b>	<b>2,3</b>
<b>711 000</b>	<b>Kreisfreie Stadt Bielefeld</b>	<b>58</b>	<b>+3,6</b>	<b>4 242</b>	<b>+1,0</b>	<b>40,5</b>	<b>2,0</b>	<b>2,1</b>
<b>754 000</b>	<b>Kreis Gütersloh</b>	<b>93</b>	<b>+5,7</b>	<b>4 272</b>	<b>+4,0</b>	<b>36,5</b>	<b>2,2</b>	<b>2,3</b>
754 004	Borgholzhausen, Stadt	1	–	31	–	.	.	.
754 008	Gütersloh, Stadt	20	+17,6	1 085	+17,8	47,6	2,3	2,1
754 012	Halle (Westf.), Stadt	10	–	569	–1,7	32,1	2,0	2,6
754 016	Harsewinkel, Stadt	6	–	455	+0,9	30,6	1,8	1,9
754 020	Herzebrock-Clarholz	4	–	111	–	20,3	2,4	3,8
754 024	Langenberg	–	–	–	–	–	–	–
754 028	Rheda-Wiedenbrück, Stadt	12	+9,1	576	+1,9	26,3	1,6	2,2
754 032	Rietberg, Stadt	9	+12,5	340	–	42,1	1,6	1,7
754 036	Schloß Holte-Stukenbrock, Stadt	13	–	578	–1,0	39,3	2,0	2,7
754 040	Steinhagen	2	–	56	+1,8	.	.	.
754 044	Verl, Stadt	6	–	207	–	27,2	1,5	1,5
754 048	Versmold, Stadt	6	–	98	–	42,3	4,4	3,2
754 052	Werther (Westf.), Stadt	4	–	166	–	38,9	2,6	2,3
<b>758 000</b>	<b>Kreis Herford</b>	<b>50</b>	<b>–3,8</b>	<b>2 542</b>	<b>–3,7</b>	<b>39,4</b>	<b>3,1</b>	<b>1,7</b>
758 004	Bünde, Stadt	7	–	200	–0,5	47,1	2,8	2,7
758 008	Enger, Stadt	–	–	–	–	–	–	–
758 012	Herford, Stadt	12	–	666	–1,3	28,8	1,5	1,5
758 016	Hiddenhausen	4	–	221	+1,8	23,5	1,8	2,0
758 020	Kirchlengern	1	–	17	–	.	.	.
758 024	Löhne, Stadt	8	–11,1	414	–10,2	77,2	16,0	1,8
758 028	Rödinghausen	3	–	157	+0,6	37,0	2,7	–
758 032	Spenge, Stadt	2	–	63	–	.	.	.
758 036	Vlotho, Stadt	13	–7,1	804	–5,3	29,7	3,6	2,0
<b>762 000</b>	<b>Kreis Höxter</b>	<b>106</b>	<b>+1,9</b>	<b>6 077</b>	<b>+2,4</b>	<b>57,1</b>	<b>4,3</b>	<b>3,3</b>
762 004	Bad Driburg, Stadt	30	–	2 798	+3,2	71,8	9,1	2,4
762 008	Beverungen, Stadt	15	–	416	+3,2	34,8	2,3	3,9
762 012	Borgentreich, Stadt	1	–	32	–	.	.	.
762 016	Brakel, Stadt	7	+16,7	262	+20,7	31,5	3,9	7,1
762 020	Höxter, Stadt	20	–	917	–10,4	57,0	2,7	2,7
762 024	Marienmünster, Stadt	2	–33,3	67	–26,4	.	.	.
762 028	Nieheim, Stadt	7	–	474	+3,7	44,1	5,4	4,9
762 032	Steinheim, Stadt	4	+33,3	114	+9,6	47,8	1,8	2,0
762 036	Warburg, Stadt	15	+7,1	764	+15,4	37,0	2,1	2,1
762 040	Willebadessen, Stadt	5	–	233	–	43,8	2,9	3,2
<b>766 000</b>	<b>Kreis Lippe</b>	<b>168</b>	<b>+9,1</b>	<b>8 661</b>	<b>+4,1</b>	<b>52,5</b>	<b>4,1</b>	<b>4,1</b>
766 004	Augustdorf	2	+100,0	61	+22,0	.	.	.
766 008	Bad Salzuflen, Stadt	46	+21,1	3 719	+6,6	64,1	5,4	1,7
766 012	Barntrop, Stadt	2	–	15	–	.	.	.
766 016	Blomberg, Stadt	6	+50,0	120	+53,8	31,5	2,2	2,8
766 020	Detmold, Stadt	19	–	720	–	43,7	1,9	2,4
766 024	Dörentrup	5	–16,7	224	–7,8	53,0	3,0	2,7
766 028	Extertal	8	+33,3	284	+19,3	36,9	3,1	4,9
766 032	Horn-Bad Meinberg, Stadt	30	+7,1	2 151	+0,5	52,0	4,2	3,6

Anmerkungen Seite 9

## Noch: 2.1 Kapazität und Leistung der Beherbergungsstätten nach Verwaltungsbezirken

August 2025

Amtliche Schlüsselnummer	Verwaltungsbezirk	Ankünfte				Übernachtungen			
		aller Gäste	Veränderung <sup>1)</sup>	ausländischer Gäste	Veränderung <sup>1)</sup>	aller Gäste	Veränderung <sup>1)</sup>	ausländischer Gäste	Veränderung <sup>1)</sup>
<b>570 000</b>	<b>Kreis Warendorf</b>	<b>22 799</b>	<b>+6,0</b>	<b>2 477</b>	<b>+41,1</b>	<b>60 931</b>	<b>+2,0</b>	<b>5 886</b>	<b>+29,2</b>
570 004	Ahlen, Stadt	1 353	+25,9	405	+376,5	2 850	+16,3	867	+55,7
570 008	Beckum, Stadt	1 497	-11,1	195	-22,0	2 324	-24,7	556	+29,6
570 012	Beelen	226	+17,1	23	-32,4	397	-83,3	95	+75,9
570 016	Drensteinfurt, Stadt	429	-25,0	21	-56,3	627	-31,7	34	-58,5
570 020	Ennigerloh, Stadt	661	+4,1	82	+39,0	1 789	+4,1	145	-23,7
570 024	Everswinkel	477	-13,1	16	x	2 053	-3,0	33	x
570 028	Oelde, Stadt	1 591	-9,7	180	-2,2	2 458	-13,4	393	-14,0
570 032	Ostbevern	2 287	+15,2	246	+43,9	3 542	+13,9	340	+35,5
570 036	Sassenberg, Stadt	5 221	+26,0	413	+38,1	17 540	+36,3	1 854	+75,9
570 040	Sendenhorst, Stadt	1 579	-2,5	429	+155,4	7 292	-11,2	483	+28,8
570 044	Telgte, Stadt	2 373	-1,9	221	-10,9	8 660	+2,5	487	-2,0
570 048	Wadersloh	258	+92,5	2	-33,3	584	+30,1	32	-27,3
570 052	Warendorf, Stadt	4 847	+2,4	244	+18,4	10 815	-2,9	567	+0,5
<b>500 000</b>	<b>Reg.-Bez. Münster</b>	<b>243 394</b>	<b>-2,5</b>	<b>37 885</b>	<b>-4,0</b>	<b>579 775</b>	<b>+0,5</b>	<b>85 821</b>	<b>+1,3</b>
<b>711 000</b>	<b>Kreisfreie Stadt Bielefeld</b>	<b>29 847</b>	<b>+0,5</b>	<b>3 564</b>	<b>+4,3</b>	<b>59 171</b>	<b>-0,4</b>	<b>7 637</b>	<b>-4,2</b>
<b>754 000</b>	<b>Kreis Gütersloh</b>	<b>26 918</b>	<b>+6,2</b>	<b>2 879</b>	<b>-1,1</b>	<b>57 919</b>	<b>+5,7</b>	<b>6 621</b>	<b>+6,8</b>
754 004	Borgholzhausen, Stadt	.	.	.	.	.	.	.	.
754 008	Gütersloh, Stadt	6 756	+38,3	1 181	+8,0	15 651	+30,1	2 444	+12,7
754 012	Halle (Westf.), Stadt	2 789	+4,9	390	+28,3	5 606	-13,6	1 027	+72,6
754 016	Harsewinkel, Stadt	2 425	+13,4	145	-29,6	4 316	+27,5	273	-38,0
754 020	Herzebrock-Clarholz	289	-22,1	71	-23,7	700	-24,8	273	-45,0
754 024	Langenberg	-	-	-	-	-	-	-	-
754 028	Rheda-Wiedenbrück, Stadt	2 804	+6,2	131	-39,6	4 592	+3,4	291	-27,3
754 032	Rietberg, Stadt	2 940	+7,7	190	+23,4	4 779	+12,2	330	+16,6
754 036	Schloß Holte-Stukenbrock, Stadt	4 825	-9,8	497	+6,0	9 734	-14,2	1 339	+22,3
754 040	Steinhagen	.	.	.	.	.	.	.	.
754 044	Verl, Stadt	1 136	-32,3	103	-50,7	1 744	-18,5	150	-46,6
754 048	Versmold, Stadt	1 901	+1,5	129	+0,8	8 286	+8,9	417	+8,0
754 052	Werther (Westf.), Stadt	770	-2,7	27	-	2 001	+21,6	62	+37,8
<b>758 000</b>	<b>Kreis Herford</b>	<b>11 830</b>	<b>+1,3</b>	<b>1 490</b>	<b>+65,9</b>	<b>36 252</b>	<b>-6,2</b>	<b>2 506</b>	<b>-3,7</b>
758 004	Bünde, Stadt	1 027	+11,6	98	-10,1	2 921	+27,0	268	-24,7
758 008	Enger, Stadt	-	-	-	-	-	-	-	-
758 012	Herford, Stadt	5 258	-0,7	1 076	+220,2	7 672	-3,1	1 577	+135,4
758 016	Hiddenhausen	899	-9,6	78	-17,0	1 611	-8,2	159	-12,6
758 020	Kirchlengern	.	.	.	.	.	.	.	.
758 024	Löhne, Stadt	625	-35,5	19	-20,8	10 021	-6,3	34	-93,5
758 028	Rödinghausen	677	-31,5	-	-100,0	1 800	-9,1	22	-87,3
758 032	Spenge, Stadt	.	.	.	.	.	.	.	.
758 036	Vlotho, Stadt	3 038	+37,0	208	-35,6	10 879	-14,2	420	-39,0
<b>762 000</b>	<b>Kreis Höxter</b>	<b>27 916</b>	<b>+2,5</b>	<b>3 378</b>	<b>+2,4</b>	<b>120 267</b>	<b>+1,9</b>	<b>11 302</b>	<b>+3,3</b>
762 004	Bad Driburg, Stadt	6 799	+0,4	242	-17,7	62 133	-1,5	586	-28,5
762 008	Beverungen, Stadt	3 026	-13,8	354	-33,3	7 090	-5,7	1 381	-19,8
762 012	Borgentreich, Stadt	.	.	.	.	.	.	.	.
762 016	Brakel, Stadt	714	+0,3	76	+1,3	2 801	+37,6	536	-2,7
762 020	Höxter, Stadt	8 700	+13,6	505	-17,9	23 764	+6,6	1 387	-0,8
762 024	Marienmünster, Stadt	.	.	.	.	.	.	.	.
762 028	Nieheim, Stadt	1 622	+24,5	786	+36,2	8 697	+28,5	3 887	+1,3
762 032	Steinheim, Stadt	918	+25,9	29	-38,3	1 689	+21,1	58	-35,6
762 036	Warburg, Stadt	4 668	-7,3	828	+7,4	9 820	-4,6	1 713	+45,0
762 040	Willebadessen, Stadt	1 080	+0,3	536	+54,9	3 129	+1,2	1 703	+40,4
<b>766 000</b>	<b>Kreis Lippe</b>	<b>48 724</b>	<b>+14,4</b>	<b>4 434</b>	<b>+1,9</b>	<b>200 765</b>	<b>+10,3</b>	<b>18 370</b>	<b>+8,0</b>
766 004	Augustdorf	.	.	.	.	.	.	.	.
766 008	Bad Salzuflen, Stadt	13 824	+14,4	894	-14,9	74 921	+3,5	1 536	-29,3
766 012	Barntrup, Stadt	.	.	.	.	.	.	.	.
766 016	Blomberg, Stadt	528	+16,3	71	+39,2	1 172	+62,3	202	+98,0
766 020	Detmold, Stadt	6 223	+7,2	572	-1,9	11 574	+0,9	1 384	-7,4
766 024	Dörentrup	1 235	-6,4	7	+75,0	3 683	+2,6	19	+72,7
766 028	Extertal	1 524	+40,2	199	+22,1	4 737	+81,5	974	+91,4
766 032	Horn-Bad Meinberg, Stadt	8 609	+12,3	670	-13,3	36 298	+0,4	2 402	-28,7

Anmerkungen Seite 9

## Noch: 2.1 Kapazität und Leistung der Beherbergungsstätten nach Verwaltungsbezirken

August 2025

Amtliche Schlüsselnummer	Verwaltungsbezirk	Betriebe		Betten			Mittlere Aufenthaltsdauer <sup>3)</sup>	
		geöffnete	Veränderung <sup>1)</sup>	angebotene	Veränderung <sup>1)</sup>	mittlere Auslastung <sup>2)</sup>	aller Gäste	ausländischer Gäste
	<b>Noch: Kreis Lippe</b>							
766 036	Kalletal	8	-20,0	164	-18,0	.	.	.
766 040	Lage, Stadt	9	-	168	+0,6	40,9	2,9	6,4
766 044	Lemgo, Stadt	9	+28,6	341	+28,2	32,5	1,7	1,5
766 048	Leopoldshöhe	4	+33,3	58	+34,9	27,2	2,3	2,4
766 052	Lügde, Stadt	8	-	266	+1,1	36,1	7,0	5,6
766 056	Oerlinghausen, Stadt	4	-	162	-	22,3	2,9	-
766 060	Schieder-Schwalenberg, Stadt	8	-11,1	208	-16,5	35,3	2,5	2,4
766 064	Schlangen	-	-	-	-	-	-	-
<b>770 000</b>	<b>Kreis Minden-Lübbecke</b>	<b>100</b>	<b>+2,0</b>	<b>6 723</b>	<b>+1,0</b>	<b>58,7</b>	<b>4,3</b>	<b>1,9</b>
770 004	Bad Oeynhausen, Stadt	25	+4,2	3 485	+1,9	71,4	8,4	1,6
770 008	Espelkamp, Stadt	7	-12,5	255	-6,3	32,2	1,9	2,4
770 012	Hille	4	-	131	-	51,1	2,6	3,0
770 016	Hüllhorst	3	-	142	-	.	.	.
770 020	Lübbecke, Stadt	5	+66,7	130	+42,9	.	.	.
770 024	Minden, Stadt	17	-	691	-1,1	40,5	1,5	1,5
770 028	Petershagen, Stadt	13	+8,3	624	+2,0	46,0	4,4	3,0
770 032	Porta Westfalica, Stadt	8	+14,3	371	+1,9	39,8	2,1	1,6
770 036	Preußisch-Oldendorf, Stadt	9	-18,2	615	-4,4	68,9	7,6	7,0
770 040	Rahden, Stadt	4	-	170	-1,2	33,9	2,1	1,7
770 044	Stemwede	5	-	109	-	20,5	2,0	2,3
<b>774 000</b>	<b>Kreis Paderborn</b>	<b>117</b>	<b>+2,6</b>	<b>6 423</b>	<b>-0,1</b>	<b>47,1</b>	<b>2,8</b>	<b>2,5</b>
774 004	Altenbeken	3	+200,0	47	+135,0	40,9	1,8	1,3
774 008	Bad Lippspringe, Stadt	13	-	1 377	-0,2	76,9	5,2	3,0
774 012	Borchen	6	-	206	-	48,4	4,5	3,8
774 016	Büren, Stadt	10	-	487	+1,0	39,1	2,4	1,5
774 020	Delbrück, Stadt	7	-	238	-2,1	35,9	2,1	2,2
774 024	Hövelhof	11	-	309	+1,3	36,8	2,3	2,3
774 028	Lichtenau, Stadt	5	-	111	+1,8	24,8	2,6	1,8
774 032	Paderborn, Stadt	45	+2,3	3 021	-1,0	34,6	1,9	2,3
774 036	Salzkotten, Stadt	5	-	93	-10,6	27,9	1,7	2,7
774 040	Bad Wünnenberg, Stadt	12	-	534	+0,6	66,2	5,3	3,4
<b>700 000</b>	<b>Reg.-Bez. Detmold</b>	<b>692</b>	<b>+3,9</b>	<b>38 940</b>	<b>+1,7</b>	<b>49,5</b>	<b>3,3</b>	<b>2,8</b>
	<b>Kreisfreie Städte</b>							
<b>911 000</b>	<b>Bochum</b>	<b>39</b>	<b>-2,5</b>	<b>4 818</b>	<b>+1,2</b>	<b>44,5</b>	<b>1,7</b>	<b>2,0</b>
<b>913 000</b>	<b>Dortmund</b>	<b>75</b>	<b>-</b>	<b>9 943</b>	<b>+0,1</b>	<b>41,2</b>	<b>1,7</b>	<b>1,6</b>
<b>914 000</b>	<b>Hagen</b>	<b>25</b>	<b>-3,8</b>	<b>1 815</b>	<b>+7,3</b>	<b>40,2</b>	<b>3,1</b>	<b>3,4</b>
<b>915 000</b>	<b>Hamm</b>	<b>23</b>	<b>+15,0</b>	<b>1 440</b>	<b>+3,7</b>	<b>40,7</b>	<b>1,6</b>	<b>1,7</b>
<b>916 000</b>	<b>Herne</b>	<b>11</b>	<b>+10,0</b>	<b>778</b>	<b>+8,7</b>	<b>25,6</b>	<b>1,6</b>	<b>1,9</b>
<b>954 000</b>	<b>Ennepe-Ruhr-Kreis</b>	<b>60</b>	<b>-1,6</b>	<b>3 217</b>	<b>-0,2</b>	<b>41,1</b>	<b>2,8</b>	<b>2,2</b>
954 004	Breckerfeld, Stadt	4	-	182	-	.	.	.
954 008	Ennepetal, Stadt	3	-	245	-	.	.	.
954 012	Gevelsberg, Stadt	5	-	162	-	28,7	1,8	3,9
954 016	Hattingen, Stadt	20	-	1 133	+0,5	48,8	3,4	3,7
954 020	Herdecke, Stadt	5	-	376	-	42,0	1,6	1,5
954 024	Schwelm, Stadt	5	-	275	+4,6	23,5	1,5	1,6
954 028	Sprockhövel, Stadt	6	-	324	+1,6	38,7	2,3	1,9
954 032	Wetter (Ruhr), Stadt	5	-	124	+1,6	24,1	1,5	1,4
954 036	Witten, Stadt	7	-12,5	396	-7,3	31,1	2,2	2,7
<b>958 000</b>	<b>Hochsauerlandkreis</b>	<b>428</b>	<b>+3,9</b>	<b>26 750</b>	<b>+1,2</b>	<b>50,0</b>	<b>3,6</b>	<b>4,5</b>
958 004	Arnsberg, Stadt	22	-	1 472	-2,5	41,3	2,1	2,3
958 008	Bestwig	15	+7,1	759	+2,3	43,2	2,9	4,6
958 012	Brilon, Stadt	33	-	1 428	-0,2	42,3	3,4	4,1
958 016	Eslohe (Sauerland)	27	+12,5	1 034	+4,6	44,7	3,9	4,3
958 020	Hallenberg, Stadt	11	-	512	+0,6	42,8	2,6	3,3
958 024	Marsberg, Stadt	12	+9,1	256	+2,8	29,0	2,7	2,8
958 028	Medebach, Stadt	23	-	3 751	-5,7	77,1	5,0	5,7
958 032	Meschede, Stadt	25	+4,2	1 184	+1,6	46,3	2,8	3,7
958 036	Olsberg, Stadt	37	-	1 100	+1,4	34,5	2,7	4,1
958 040	Schmallenberg, Stadt	81	+6,6	4 144	+1,5	56,3	4,2	3,4
958 044	Sundern (Sauerland), Stadt	28	-3,4	1 387	-0,2	57,7	2,8	3,7
958 048	Winterberg, Stadt	114	+5,6	9 723	+4,4	42,3	3,8	4,8

Anmerkungen Seite 9

# Noch: 2.1 Kapazität und Leistung der Beherbergungsstätten nach Verwaltungsbezirken

August 2025

Amtliche Schlüsselnummer	Verwaltungsbezirk	Ankünfte				Übernachtungen			
		aller Gäste	Veränderung <sup>1)</sup>	ausländischer Gäste	Veränderung <sup>1)</sup>	aller Gäste	Veränderung <sup>1)</sup>	ausländischer Gäste	Veränderung <sup>1)</sup>
	<b>Noch: Kreis Lippe</b>								
766 036	Kalletal	.	.	.	.	.	.	.	.
766 040	Lage, Stadt	735	-14,4	47	-	2 129	-18,7	301	+18,5
766 044	Lemgo, Stadt	2 427	+119,8	147	+48,5	4 193	+68,9	227	-36,4
766 048	Leopoldshöhe	215	+18,1	11	+175,0	489	+29,0	26	+271,4
766 052	Lügde, Stadt	936	+17,3	327	-28,8	6 530	+109,0	1 824	+9,0
766 056	Oerlinghausen, Stadt	381	-18,2	-	-100,0	1 118	-1,8	-	-100,0
766 060	Schieder-Schwalenberg, Stadt	2 695	+31,1	276	+75,8	6 618	+16,4	660	+33,9
766 064	Schlangen	-	-	-	-	-	-	-	-
<b>770 000</b>	<b>Kreis Minden-Lübbecke</b>	<b>30 236</b>	<b>-4,9</b>	<b>1 888</b>	<b>-12,3</b>	<b>130 281</b>	<b>-4,0</b>	<b>3 647</b>	<b>-15,8</b>
770 004	Bad Oeynhausen, Stadt	9 031	+0,2	636	-19,1	75 559	-1,7	1 029	-13,4
770 008	Espelkamp, Stadt	1 416	-6,0	96	-18,6	2 715	-14,2	228	-30,7
770 012	Hille	776	+4,7	122	+43,5	2 032	+5,3	365	+48,4
770 016	Hüllhorst	.	.	.	.	.	.	.	.
770 020	Lübbecke, Stadt	.	.	.	.	.	.	.	.
770 024	Minden, Stadt	6 709	-13,7	402	-11,6	10 239	-17,1	622	-25,2
770 028	Petershagen, Stadt	2 294	+1,1	149	+17,3	10 131	-8,8	451	+35,8
770 032	Porta Westfalica, Stadt	4 455	-12,7	265	-15,6	9 138	-10,1	426	-19,3
770 036	Preußisch-Oldendorf, Stadt	1 727	-4,1	13	-23,5	13 140	+1,2	91	-33,6
770 040	Rahden, Stadt	848	+3,5	79	+27,4	1 784	-3,0	136	-19,5
770 044	Stemwede	1 280	+15,4	79	-20,2	2 517	+0,3	180	-57,2
<b>774 000</b>	<b>Kreis Paderborn</b>	<b>35 248</b>	<b>-10,2</b>	<b>5 309</b>	<b>-26,0</b>	<b>99 359</b>	<b>-6,4</b>	<b>13 197</b>	<b>+9,5</b>
774 004	Altenbeken	326	+340,5	29	x	596	+338,2	37	x
774 008	Bad Lippspringe, Stadt	6 304	+6,3	303	+3,1	33 024	-3,2	906	+3,2
774 012	Borchen	681	+18,6	26	+100,0	3 091	-0,4	98	+122,7
774 016	Büren, Stadt	2 442	-2,0	155	-19,7	5 909	+3,1	235	-17,8
774 020	Delbrück, Stadt	1 221	-17,9	54	-14,3	2 542	-22,5	119	+12,3
774 024	Hövelhof	2 665	+12,2	463	+41,2	6 122	+4,6	1 056	+34,9
774 028	Lichtenau, Stadt	285	+4,4	69	+46,8	743	-25,8	122	-15,3
774 032	Paderborn, Stadt	18 699	-21,1	3 362	-44,6	35 166	-16,5	7 788	-16,9
774 036	Salzkotten, Stadt	461	-16,5	25	-24,2	804	-10,6	68	+1,5
774 040	Bad Wünnenberg, Stadt	2 164	+21,2	823	x	11 362	+15,4	2 768	x
<b>700 000</b>	<b>Reg.-Bez. Detmold</b>	<b>210 719</b>	<b>+1,5</b>	<b>22 942</b>	<b>-5,2</b>	<b>704 014</b>	<b>+1,4</b>	<b>63 280</b>	<b>+3,6</b>
	<b>Kreisfreie Städte</b>								
<b>911 000</b>	<b>Bochum</b>	<b>40 474</b>	<b>+8,0</b>	<b>4 855</b>	<b>+0,2</b>	<b>67 673</b>	<b>-3,1</b>	<b>9 579</b>	<b>-1,1</b>
<b>913 000</b>	<b>Dortmund</b>	<b>77 823</b>	<b>-0,3</b>	<b>23 121</b>	<b>+10,8</b>	<b>131 691</b>	<b>-1,1</b>	<b>36 926</b>	<b>+8,4</b>
<b>914 000</b>	<b>Hagen</b>	<b>7 356</b>	<b>-7,6</b>	<b>817</b>	<b>-10,7</b>	<b>22 601</b>	<b>-1,0</b>	<b>2 795</b>	<b>+21,1</b>
<b>915 000</b>	<b>Hamm</b>	<b>11 042</b>	<b>+0,8</b>	<b>1 188</b>	<b>-1,7</b>	<b>17 690</b>	<b>+4,7</b>	<b>2 034</b>	<b>+18,0</b>
<b>916 000</b>	<b>Herne</b>	<b>3 916</b>	<b>-4,8</b>	<b>204</b>	<b>-16,0</b>	<b>6 174</b>	<b>-0,3</b>	<b>380</b>	<b>-26,6</b>
<b>954 000</b>	<b>Ennepe-Ruhr-Kreis</b>	<b>14 714</b>	<b>-18,5</b>	<b>1 673</b>	<b>+7,1</b>	<b>41 867</b>	<b>-11,5</b>	<b>3 751</b>	<b>+3,0</b>
954 004	Breckerfeld, Stadt	.	.	.	.	.	.	.	.
954 008	Ennepetal, Stadt	.	.	.	.	.	.	.	.
954 012	Gevelsberg, Stadt	774	-8,6	41	-16,3	1 373	-8,8	159	-1,2
954 016	Hattingen, Stadt	5 648	-6,6	331	+1,8	19 241	-1,5	1 211	+17,3
954 020	Herdecke, Stadt	2 457	-16,6	477	+78,0	4 004	-30,3	727	+13,6
954 024	Schwelm, Stadt	1 354	-35,8	140	-31,4	2 000	-24,7	229	-16,7
954 028	Sprockhövel, Stadt	1 620	-13,3	539	+20,0	3 691	-16,7	1 045	+14,2
954 032	Wetter (Ruhr), Stadt	590	-15,6	17	-34,6	913	-10,3	23	-57,4
954 036	Witten, Stadt	1 742	-30,9	96	-56,2	3 816	-15,6	262	-48,9
<b>958 000</b>	<b>Hochsauerlandkreis</b>	<b>121 936</b>	<b>-0,8</b>	<b>30 452</b>	<b>+4,4</b>	<b>440 614</b>	<b>+1,6</b>	<b>137 966</b>	<b>+2,3</b>
958 004	Arnsberg, Stadt	9 026	+6,0	2 098	+222,8	18 811	+15,4	4 742	+230,7
958 008	Bestwig	3 757	-1,9	247	-0,8	10 805	+1,0	1 143	-1,4
958 012	Brilon, Stadt	6 965	+2,7	1 737	-7,8	23 837	-1,2	7 137	-7,9
958 016	Eslohe (Sauerland)	3 643	+4,4	124	-33,3	14 332	+8,5	534	-21,7
958 020	Hallenberg, Stadt	2 627	+0,4	426	-4,7	6 794	+5,7	1 419	-3,6
958 024	Marsberg, Stadt	1 711	+1,4	8	-73,3	4 577	-20,8	22	-64,5
958 028	Medebach, Stadt	18 850	+4,7	5 936	-5,6	94 319	+5,2	33 562	-6,8
958 032	Meschede, Stadt	8 742	+8,3	1 015	+11,3	24 354	+26,7	3 720	+34,4
958 036	Olsberg, Stadt	4 561	-1,9	611	-22,1	12 529	+2,1	2 488	+5,1
958 040	Schmallenberg, Stadt	17 478	+2,2	2 860	+16,3	72 829	+3,2	9 816	+11,4
958 044	Sundern (Sauerland), Stadt	10 362	-6,4	944	+12,0	28 555	+0,5	3 535	+24,0
958 048	Winterberg, Stadt	34 214	-7,9	14 446	+0,1	128 872	-6,0	69 848	+0,6

Anmerkungen Seite 9

## Noch: 2.1 Kapazität und Leistung der Beherbergungsstätten nach Verwaltungsbezirken

August 2025

Amtliche Schlüssel- nummer	Verwaltungsbezirk	Betriebe		Betten			Mittlere Aufenthaltsdauer <sup>3)</sup>	
		geöffnete	Veränderung <sup>1)</sup>	angebotene	Veränderung <sup>1)</sup>	mittlere Auslastung <sup>2)</sup>	aller Gäste	ausländischer Gäste
<b>962 000</b>	<b>Märkischer Kreis</b>	<b>102</b>	<b>+8,5</b>	<b>3 566</b>	<b>+6,4</b>	<b>30,8</b>	<b>2,1</b>	<b>2,2</b>
962 004	Altena, Stadt	8	–	327	+10,1	27,6	2,6	2,3
962 008	Balve, Stadt	12	+20,0	364	+3,1	28,2	2,0	2,3
962 012	Halver, Stadt	3	+50,0	47	+30,6	.	.	.
962 016	Hemer, Stadt	8	–	147	–	11,0	2,4	3,9
962 020	Herscheid	2	–	38	–	.	.	.
962 024	Iserlohn, Stadt	13	+8,3	656	+16,3	33,8	1,8	2,2
962 028	Kierspe, Stadt	3	+200,0	43	+115,0	36,5	2,2	5,0
962 032	Lüdenscheid, Stadt	12	–	662	+5,6	34,4	1,9	1,6
962 036	Meinerzhagen, Stadt	9	+12,5	361	+3,4	38,7	2,6	2,3
962 040	Menden (Sauerland), Stadt	11	+10,0	228	+11,2	20,0	1,8	2,1
962 044	Nachrodt-Wiblingwerde	3	–	210	–	32,1	3,2	2,6
962 048	Neuenrade, Stadt	6	–14,3	130	–22,6	39,3	1,7	1,2
962 052	Plettenberg, Stadt	9	+12,5	281	+6,4	26,5	1,9	2,5
962 056	Schalksmühle	–	–	–	–	–	–	–
962 060	Werdohl, Stadt	3	–	72	–1,4	39,7	4,6	5,5
<b>966 000</b>	<b>Kreis Olpe</b>	<b>104</b>	<b>+5,1</b>	<b>3 848</b>	<b>+1,9</b>	<b>37,4</b>	<b>2,7</b>	<b>3,7</b>
966 004	Attendorf, Stadt	21	+16,7	963	+3,4	36,8	2,2	2,5
966 008	Drolshagen, Stadt	7	–12,5	137	–4,2	38,7	2,6	2,3
966 012	Finnentrop	10	+11,1	195	+10,8	41,1	3,7	4,9
966 016	Kirchhundem	16	–	340	–2,3	25,9	2,3	2,4
966 020	Lenne, Stadt	32	+3,2	1 335	+0,8	44,3	3,3	4,1
966 024	Olpe, Stadt	14	–	654	+1,6	31,5	2,9	4,2
966 028	Wenden	4	+33,3	224	+7,7	28,1	2,2	3,5
<b>970 000</b>	<b>Kreis Siegen-Wittgenstein</b>	<b>94</b>	<b>+1,1</b>	<b>4 727</b>	<b>–3,4</b>	<b>48,7</b>	<b>3,6</b>	<b>2,9</b>
970 004	Bad Berleburg, Stadt	22	+4,8	1 105	+2,0	71,2	9,2	4,0
970 008	Burbach	6	–25,0	490	–26,6	39,2	6,6	7,8
970 012	Erndtebrück	2	–	52	–1,9	.	.	.
970 016	Freudenberg, Stadt	5	+25,0	180	+12,5	27,8	1,7	2,1
970 020	Hilchenbach, Stadt	13	–	610	+0,8	50,0	7,3	2,0
970 024	Kreuztal, Stadt	4	–	87	+3,6	32,2	1,9	2,4
970 028	Bad Laasphe, Stadt	9	–10,0	458	–15,0	57,3	3,1	5,4
970 032	Netphen, Stadt	9	+12,5	314	+3,6	32,9	1,8	1,7
970 036	Neunkirchen	2	–33,3	31	–58,7	.	.	.
970 040	Siegen, Stadt	15	+25,0	1 070	+13,7	39,3	1,7	1,5
970 044	Wilnsdorf	7	–12,5	330	–13,6	37,7	2,8	1,7
<b>974 000</b>	<b>Kreis Soest</b>	<b>144</b>	<b>–</b>	<b>8 414</b>	<b>+1,3</b>	<b>52,1</b>	<b>3,9</b>	<b>2,4</b>
974 004	Anröchte	3	+50,0	51	+30,8	31,8	1,9	2,0
974 008	Bad Sassendorf	22	–4,3	1 906	–1,0	78,9	7,3	2,7
974 012	Ense	1	–	12	–	.	.	.
974 016	Erwitte, Stadt	13	–7,1	928	+7,5	61,3	4,1	1,9
974 020	Geseke, Stadt	4	–	961	+0,9	15,1	1,7	1,3
974 024	Lippetal	4	+33,3	45	+28,6	31,0	2,3	1,3
974 028	Lippstadt, Stadt	23	+4,5	1 142	+2,6	53,0	4,0	2,5
974 032	Möhnesee	22	–	1 359	–0,4	54,9	3,3	3,3
974 036	Rüthen, Stadt	12	–	331	+23,5	22,0	3,8	2,4
974 040	Soest, Stadt	13	–7,1	820	–4,3	36,1	1,8	2,1
974 044	Warstein, Stadt	16	–	469	–0,4	49,2	4,1	2,7
974 048	Welver	2	–33,3	61	–33,0	.	.	.
974 052	Werl, Stadt	4	–	189	–0,5	31,3	1,9	2,2
974 056	Wickede (Ruhr)	5	+25,0	140	+12,0	73,9	7,8	1,2
<b>978 000</b>	<b>Kreis Unna</b>	<b>55</b>	<b>–</b>	<b>3 126</b>	<b>+1,4</b>	<b>33,5</b>	<b>2,1</b>	<b>2,1</b>
978 004	Bergkamen, Stadt	5	–	84	–	.	.	.
978 008	Bönen	–	–	–	–	–	–	–
978 012	Fröndenberg/Ruhr, Stadt	5	–	171	–	32,7	1,9	1,3
978 016	Holzwickede	2	+100,0	195	x	.	.	.
978 020	Kamen, Stadt	5	–	579	–	57,0	2,5	1,4
978 024	Lünen, Stadt	10	–	539	–13,6	28,4	1,6	1,1
978 028	Schwerte, Stadt	7	–	391	–0,3	15,2	1,6	1,9
978 032	Selm, Stadt	5	–	437	+1,4	7,6	2,9	2,5
978 036	Unna, Stadt	6	–	325	–3,6	34,4	1,9	2,2
978 040	Werne, Stadt	10	–9,1	405	–7,3	49,0	2,5	3,4
<b>900 000</b>	<b>Reg.-Bez. Arnsberg</b>	<b>1 160</b>	<b>+2,7</b>	<b>72 442</b>	<b>+1,2</b>	<b>45,2</b>	<b>2,8</b>	<b>3,0</b>
	<b>Nordrhein-Westfalen</b>	<b>4 727</b>	<b>+2,9</b>	<b>338 703</b>	<b>+1,4</b>	<b>45,1</b>	<b>2,3</b>	<b>2,1</b>

Anmerkungen Seite 9



## Noch: 2.1 Kapazität und Leistung der Beherbergungsstätten nach Verwaltungsbezirken

August 2025

Amtliche Schlüsselnummer	Verwaltungsbezirk	Ankünfte				Übernachtungen			
		aller Gäste	Veränderung <sup>1)</sup>	ausländischer Gäste	Veränderung <sup>1)</sup>	aller Gäste	Veränderung <sup>1)</sup>	ausländischer Gäste	Veränderung <sup>1)</sup>
<b>962 000</b>	<b>Märkischer Kreis</b>	<b>16 964</b>	<b>-2,5</b>	<b>1 418</b>	<b>+6,7</b>	<b>34 806</b>	<b>-0,1</b>	<b>3 114</b>	<b>+1,9</b>
962 004	Altena, Stadt	1 168	+25,1	83	+53,7	2 986	+43,8	193	+19,1
962 008	Balve, Stadt	1 622	-1,2	95	+14,5	3 183	-4,0	220	-9,8
962 012	Halver, Stadt	.	.	.	.	.	.	.	.
962 016	Hemer, Stadt	304	-43,0	21	+133,3	718	-34,4	81	+92,9
962 020	Herscheid	.	.	.	.	.	.	.	.
962 024	Iserlohn, Stadt	3 887	-4,3	322	+11,0	6 881	-7,1	721	+3,4
962 028	Kierspe, Stadt	387	+110,3	30	x	839	+197,5	150	x
962 032	Lüdenscheid, Stadt	3 779	+7,2	449	+9,8	7 055	+10,7	735	-11,6
962 036	Meinerzhagen, Stadt	1 723	-6,3	28	-51,7	4 400	-7,1	64	-51,5
962 040	Menden (Sauerland), Stadt	780	-2,4	22	+4,8	1 414	+6,7	46	+27,8
962 044	Nachrodt-Wiblingwerde	548	-44,8	46	+318,2	1 762	-10,8	121	+348,1
962 048	Neuenrade, Stadt	917	-19,6	50	-69,3	1 565	-21,5	60	-80,3
962 052	Plettenberg, Stadt	1 385	+10,3	204	+36,9	2 637	-8,4	506	+75,1
962 056	Schalksmühle	-	-	-	-	-	-	-	-
962 060	Werdohl, Stadt	193	-20,6	21	-27,6	885	-1,4	115	-27,7
<b>966 000</b>	<b>Kreis Olpe</b>	<b>27 870</b>	<b>+0,3</b>	<b>3 129</b>	<b>-15,5</b>	<b>75 390</b>	<b>+6,6</b>	<b>11 433</b>	<b>-6,8</b>
966 004	Attendorn, Stadt	8 838	+26,8	793	-5,4	19 457	+48,9	1 968	+3,3
966 008	Drolshagen, Stadt	2 348	+3,1	57	-73,9	6 176	-5,8	129	-82,5
966 012	Finnentrop	1 101	+6,5	234	-8,9	4 091	+26,4	1 141	+15,1
966 016	Kirchhundem	1 129	-21,9	48	-57,5	2 591	-19,1	117	-55,5
966 020	Lennestadt, Stadt	5 616	-13,3	1 164	-5,6	18 258	-9,4	4 730	-3,3
966 024	Olpe, Stadt	7 962	-9,7	665	-22,9	22 866	+0,4	2 763	-
966 028	Wenden	876	+14,4	168	-8,2	1 951	+13,8	585	-19,1
<b>970 000</b>	<b>Kreis Siegen-Wittgenstein</b>	<b>19 739</b>	<b>-1,3</b>	<b>2 848</b>	<b>-16,0</b>	<b>71 207</b>	<b>+7,1</b>	<b>8 158</b>	<b>-6,1</b>
970 004	Bad Berleburg, Stadt	2 648	-0,9	288	+52,4	24 392	+5,3	1 140	+50,2
970 008	Burbach	879	-8,6	92	+37,3	5 783	+43,2	714	+108,2
970 012	Erndtebrück	.	.	.	.	.	.	.	.
970 016	Freudenberg, Stadt	905	+10,5	76	-30,9	1 554	-0,4	159	-43,4
970 020	Hilchenbach, Stadt	1 256	-5,6	55	-30,4	9 231	+1,6	108	-39,0
970 024	Kreuztal, Stadt	456	+31,4	45	-18,2	869	+16,6	106	-4,5
970 028	Bad Laasphe, Stadt	2 707	-9,6	612	-41,0	8 498	+6,7	3 303	-12,9
970 032	Netphen, Stadt	1 743	+15,5	87	+35,9	3 194	+7,1	148	-15,4
970 036	Neunkirchen	.	.	.	.	.	.	.	.
970 040	Siegen, Stadt	7 545	-3,2	1 531	-10,0	13 041	-3,6	2 368	-16,3
970 044	Wilnsdorf	1 375	+6,9	42	-34,4	3 824	+38,6	71	-57,7
<b>974 000</b>	<b>Kreis Soest</b>	<b>39 829</b>	<b>-6,4</b>	<b>3 128</b>	<b>-9,2</b>	<b>154 852</b>	<b>-2,1</b>	<b>7 414</b>	<b>-12,2</b>
974 004	Anröchte	231	+16,7	15	-61,5	441	+8,4	30	-61,0
974 008	Bad Sassendorf	6 645	-18,7	258	-23,0	48 304	-2,1	706	-16,5
974 012	Ense	.	.	.	.	.	.	.	.
974 016	Erwitte, Stadt	4 461	+10,3	137	-18,0	18 394	-1,2	256	-31,9
974 020	Geseke, Stadt	2 568	+15,7	159	-18,0	4 485	+10,5	211	-32,8
974 024	Lippetal	660	-0,3	104	-23,0	1 516	+24,3	137	-26,7
974 028	Lippstadt, Stadt	6 022	-9,9	633	+1,8	24 313	-5,1	1 578	-6,0
974 032	Möhnesee	8 829	+1,7	401	+21,1	28 941	+1,4	1 310	+48,9
974 036	Rüthen, Stadt	1 509	-28,2	110	-14,7	5 691	-1,5	268	-7,9
974 040	Soest, Stadt	5 219	-14,6	825	-25,2	9 393	-17,8	1 757	-28,5
974 044	Warstein, Stadt	1 890	+3,6	255	+13,3	7 747	+1,6	691	-25,0
974 048	Welver	.	.	.	.	.	.	.	.
974 052	Werl, Stadt	961	-8,8	200	+51,5	1 794	-4,1	430	+25,0
974 056	Wickede (Ruhr)	409	-20,4	17	-15,0	3 207	-1,4	20	-48,7
<b>978 000</b>	<b>Kreis Unna</b>	<b>18 097</b>	<b>-5,2</b>	<b>2 375</b>	<b>+18,3</b>	<b>38 233</b>	<b>-5,4</b>	<b>4 954</b>	<b>+5,2</b>
978 004	Bergkamen, Stadt	.	.	.	.	.	.	.	.
978 008	Bönen	-	-	-	-	-	-	-	-
978 012	Fröndenberg/Ruhr, Stadt	911	-13,5	40	-43,7	1 736	-1,3	50	-53,3
978 016	Holzwickede	.	.	.	.	.	.	.	.
978 020	Kamen, Stadt	4 094	-5,6	406	-9,6	10 236	-3,9	584	-22,5
978 024	Lünen, Stadt	2 989	-11,3	260	-47,5	4 744	-27,5	294	-82,1
978 028	Schwerte, Stadt	1 105	-52,0	26	-74,3	1 797	-43,7	49	-63,2
978 032	Selm, Stadt	2 250	+1,1	174	+46,2	6 414	-7,8	436	+45,8
978 036	Unna, Stadt	1 827	-16,6	141	-36,2	3 465	-10,9	310	-36,9
978 040	Werne, Stadt	2 508	-6,0	691	+62,2	6 146	+3,8	2 323	+119,6
<b>900 000</b>	<b>Reg.-Bez. Arnsberg</b>	<b>399 760</b>	<b>-1,6</b>	<b>75 208</b>	<b>+3,5</b>	<b>1102 798</b>	<b>+0,2</b>	<b>228 504</b>	<b>+2,0</b>
	<b>Nordrhein-Westfalen</b>	<b>2 296 641</b>	<b>+2,4</b>	<b>580 862</b>	<b>+12,5</b>	<b>5 314 341</b>	<b>+2,3</b>	<b>1 228 292</b>	<b>+9,4</b>

Anmerkungen Seite 9

## 2.2 Kapazität und Leistung der Beherbergungsstätten nach Gemeindegruppen und Betriebsarten

August 2025

Gemeindegruppe Betriebsart	Betriebe		Betten			Mittlere Aufenthaltsdauer <sup>3)</sup>	
	geöffnete	Veränderung <sup>1)</sup>	angebotene	Veränderung <sup>1)</sup>	mittlere Auslastung <sup>2)</sup>	aller Gäste	ausländischer Gäste
<b>Mineral-, Moor-, Sole- und Thermalbäder</b>	<b>224</b>	<b>+1,4</b>	<b>20 483</b>	<b>+3,9</b>	<b>64,0</b>	<b>3,9</b>	<b>1,8</b>
Hotels	68	-1,4	6 053	+1,9	54,6	1,9	1,8
Gasthöfe	2	-	53	-	.	.	.
Pensionen	42	-4,5	1 399	+5,3	.	.	.
Hotels garnis	33	+13,8	2 897	+20,8	43,6	1,7	1,6
Erholungs-, Ferien-, Schulungsheime	10	-	1 449	-0,1	39,5	3,6	5,0
Ferienhäuser, -wohnungen, -zentren	13	+18,2	278	+3,0	.	.	.
Hütten, Jugendherbergen u. Ä.	7	-	613	+0,5	35,5	2,5	2,2
Vorsorge- und Reha-Kliniken	38	-2,6	7 741	+0,9	89,6	24,6	23,8
Campingplätze	11	+10,0	.	.	.	2,1	1,7
<b>Heilklimatische Kurorte</b>	<b>151</b>	<b>+8,6</b>	<b>11 970</b>	<b>+4,2</b>	<b>44,5</b>	<b>3,7</b>	<b>4,6</b>
Hotels	43	+2,4	2 971	-2,0	46,9	2,4	3,1
Gasthöfe	13	-7,1	348	-8,7	24,8	2,5	2,2
Pensionen	16	-	394	-0,3	31,0	2,0	2,0
Hotels garnis	8	-20,0	524	-15,5	.	.	.
Erholungs-, Ferien-, Schulungsheime	14	-	1 014	-0,5	44,2	3,0	2,0
Ferienhäuser, -wohnungen, -zentren	41	+46,4	5 541	+10,9	43,3	5,4	6,1
Hütten, Jugendherbergen u. Ä.	5	-	538	+25,7	.	.	.
Vorsorge- und Reha-Kliniken	3	-	640	+3,2	.	.	.
Campingplätze	8	+14,3	.	.	.	2,8	2,3
<b>Kneippkurorte</b>	<b>139</b>	<b>-2,8</b>	<b>5 436</b>	<b>-1,6</b>	<b>43,3</b>	<b>2,8</b>	<b>3,6</b>
Hotels	36	-	2 028	-0,5	37,6	2,1	3,3
Gasthöfe	13	-	218	-	.	.	.
Pensionen	10	-23,1	180	-19,3	36,2	3,4	2,5
Hotels garnis	10	+11,1	376	+7,4	55,1	2,0	2,2
Erholungs-, Ferien-, Schulungsheime	5	-	261	+4,4	52,5	6,1	7,0
Ferienhäuser, -wohnungen, -zentren	38	-2,6	1 058	-3,0	.	.	.
Hütten, Jugendherbergen u. Ä.	11	-8,3	994	-3,2	38,9	2,5	2,9
Vorsorge- und Reha-Kliniken	2	-	321	-0,9	.	.	.
Campingplätze	14	-	.	.	.	2,7	3,7
<b>Kneippheilbäder</b>	<b>184</b>	<b>+8,2</b>	<b>11 122</b>	<b>+2,3</b>	<b>60,3</b>	<b>5,0</b>	<b>3,4</b>
Hotels	61	+1,7	4 185	-0,6	55,0	2,8	3,4
Gasthöfe	20	-	496	-1,4	27,1	2,6	2,7
Pensionen	21	-4,5	431	+0,9	.	.	.
Hotels garnis	12	+50,0	435	+39,0	.	.	.
Erholungs-, Ferien-, Schulungsheime	8	-	1 205	+0,4	50,6	6,0	2,4
Ferienhäuser, -wohnungen, -zentren	42	+23,5	1 210	+13,0	55,1	6,1	5,5
Hütten, Jugendherbergen u. Ä.	2	-	186	-	.	.	.
Vorsorge- und Reha-Kliniken	13	-	2 974	+0,4	85,5	29,5	-
Campingplätze	5	+66,7	.	.	.	2,1	2,0
<b>Heilbäder zusammen</b>	<b>698</b>	<b>+3,7</b>	<b>49 011</b>	<b>+3,0</b>	<b>56,1</b>	<b>3,9</b>	<b>3,0</b>
Hotels	208	+0,5	15 237	+0,1	50,9	2,2	2,4
Gasthöfe	48	-2,0	1 115	-3,5	26,6	2,3	2,4
Pensionen	89	-6,3	2 404	+1,3	41,6	3,4	2,5
Hotels garnis	63	+12,5	4 232	+15,0	44,4	1,8	1,7
Erholungs-, Ferien-, Schulungsheime	37	-	3 929	+0,2	45,0	4,1	2,6
Ferienhäuser, -wohnungen, -zentren	134	+19,6	8 087	+8,9	45,0	5,3	6,0
Hütten, Jugendherbergen u. Ä.	25	-3,8	2 331	+3,6	31,9	2,6	3,3
Vorsorge- und Reha-Kliniken	56	-1,8	11 676	+0,9	89,0	26,2	27,3
Campingplätze	38	+11,8	.	.	.	2,5	2,9

Anmerkungen Seite 9, siehe auch Hinweis auf Seite 5 zu den Veränderungen einzelner Zugehörigkeiten der Gemeindegruppen



# Noch: 2.2 Kapazität und Leistung der Beherbergungsstätten nach Gemeindegruppen und Betriebsarten

## August 2025

Gemeindegruppe Betriebsart	Ankünfte				Übernachtungen			
	aller Gäste	Verände- rung <sup>1)</sup>	aus- ländischer Gäste	Verände- rung <sup>1)</sup>	aller Gäste	Verände- rung <sup>1)</sup>	aus- ländischer Gäste	Verände- rung <sup>1)</sup>
<b>Mineral-, Moor-, Sole- und Thermalbäder</b>	<b>106 394</b>	<b>+2,1</b>	<b>24 881</b>	<b>+2,4</b>	<b>419 128</b>	<b>-0,3</b>	<b>44 424</b>	<b>+2,1</b>
Hotels	53 685	+1,1	15 549	+2,8	101 648	+2,9	27 308	+4,9
Gasthöfe	.	.	.	.	.	.	.	.
Pensionen	.	.	.	.	.	.	.	.
Hotels garnis	23 267	+10,5	7 229	+7,4	39 154	+6,4	11 904	+8,1
Erholungs-, Ferien-, Schulungsheime	4 639	-20,6	168	-22,9	16 849	-5,9	844	-0,7
Ferienhäuser, -wohnungen, -zentren	.	.	.	.	.	.	.	.
Hütten, Jugendherbergen u. Ä.	2 735	-5,9	168	-64,2	6 753	-7,5	371	-60,3
Vorsorge- und Reha-Kliniken	8 746	-5,2	4	-20,0	215 051	-2,1	95	-22,8
Campingplätze	7 222	+10,7	1 299	-6,0	15 003	+3,0	2 207	-4,1
<b>Heilklimatische Kurorte</b>	<b>46 296</b>	<b>-5,6</b>	<b>16 635</b>	<b>+1,2</b>	<b>171 765</b>	<b>-2,7</b>	<b>76 264</b>	<b>+0,8</b>
Hotels	17 829	-9,0	5 915	-5,8	42 826	-7,3	18 441	-6,0
Gasthöfe	997	-9,5	164	-18,4	2 493	-19,7	362	-20,6
Pensionen	1 920	-5,0	411	-1,0	3 790	-10,8	815	-15,8
Hotels garnis	.	.	.	.	.	.	.	.
Erholungs-, Ferien-, Schulungsheime	4 366	-3,0	763	-9,2	13 128	-1,6	1 511	-15,5
Ferienhäuser, -wohnungen, -zentren	13 703	-1,7	8 674	+12,1	74 325	+0,5	53 270	+5,3
Hütten, Jugendherbergen u. Ä.	.	.	.	.	.	.	.	.
Vorsorge- und Reha-Kliniken	.	.	.	.	.	.	.	.
Campingplätze	2 835	-0,5	220	-51,8	7 922	+4,5	516	-53,5
<b>Kneippkurorte</b>	<b>34 459</b>	<b>-0,6</b>	<b>5 418</b>	<b>-1,1</b>	<b>96 911</b>	<b>+1,0</b>	<b>19 424</b>	<b>+4,4</b>
Hotels	11 444	+15,4	2 043	-1,4	23 492	+10,0	6 806	+1,0
Gasthöfe	.	.	.	.	.	.	.	.
Pensionen	601	-28,7	51	-64,8	2 018	-26,2	127	-55,6
Hotels garnis	3 239	-6,4	301	-13,3	6 385	+2,1	663	+0,8
Erholungs-, Ferien-, Schulungsheime	696	+1,8	12	-	4 247	+27,1	84	-
Ferienhäuser, -wohnungen, -zentren	.	.	.	.	.	.	.	.
Hütten, Jugendherbergen u. Ä.	4 725	-23,4	196	+2,6	11 974	-17,0	563	-11,9
Vorsorge- und Reha-Kliniken	.	.	.	.	.	.	.	.
Campingplätze	8 955	-3,0	2 016	-4,2	24 204	-1,4	7 423	+3,0
<b>Kneippheilbäder</b>	<b>42 109</b>	<b>+4,9</b>	<b>5 848</b>	<b>+9,8</b>	<b>209 298</b>	<b>+3,3</b>	<b>19 645</b>	<b>+17,2</b>
Hotels	25 182	+3,8	4 499	+8,2	70 770	+6,7	15 173	+16,1
Gasthöfe	1 628	-8,6	256	+3,2	4 162	-12,3	681	-12,7
Pensionen	.	.	.	.	.	.	.	.
Hotels garnis	.	.	.	.	.	.	.	.
Erholungs-, Ferien-, Schulungsheime	3 053	-1,3	8	x	18 343	-5,3	19	x
Ferienhäuser, -wohnungen, -zentren	3 406	+10,9	254	+76,4	20 666	+8,6	1 395	+38,5
Hütten, Jugendherbergen u. Ä.	.	.	.	.	.	.	.	.
Vorsorge- und Reha-Kliniken	2 675	-3,7	-	-	78 871	-0,5	14	-12,5
Campingplätze	1 187	+67,9	49	-26,9	2 514	+78,7	96	-7,7
<b>Heilbäder zusammen</b>	<b>229 258</b>	<b>+0,5</b>	<b>52 782</b>	<b>+2,4</b>	<b>897 102</b>	<b>+0,2</b>	<b>159 757</b>	<b>+3,4</b>
Hotels	108 140	+1,2	28 006	+1,4	238 736	+2,6	67 728	+3,5
Gasthöfe	3 955	-9,0	517	-6,3	8 970	-16,9	1 262	-24,0
Pensionen	8 998	+3,0	991	+5,3	31 006	-3,7	2 494	-15,2
Hotels garnis	32 645	+8,6	8 437	+4,1	58 153	+7,8	14 649	+5,9
Erholungs-, Ferien-, Schulungsheime	12 754	-9,7	951	-11,1	52 567	-2,6	2 458	-9,7
Ferienhäuser, -wohnungen, -zentren	21 332	+3,5	9 816	+14,8	112 900	+3,5	59 247	+6,8
Hütten, Jugendherbergen u. Ä.	8 920	-19,1	476	-29,2	23 054	-14,0	1 568	-2,4
Vorsorge- und Reha-Kliniken	12 315	-4,8	4	-20,0	322 073	-1,7	109	-21,6
Campingplätze	20 199	+4,6	3 584	-10,6	49 643	+3,2	10 242	-4,5

Anmerkungen Seite 9, siehe auch Hinweis auf Seite 5 zu den Veränderungen einzelner Zugehörigkeiten der Gemeindegruppen

# Noch: 2.2 Kapazität und Leistung der Beherbergungsstätten nach Gemeindegruppen und Betriebsarten

## August 2025

Gemeindegruppe Betriebsart	Betriebe		Betten			Mittlere Aufenthaltsdauer <sup>3)</sup>	
	geöffnete	Veränderung <sup>1)</sup>	angebotene	Veränderung <sup>1)</sup>	mittlere Auslastung <sup>2)</sup>	aller Gäste	ausländischer Gäste
<b>Luftkurorte</b>	<b>270</b>	<b>+1,9</b>	<b>11 442</b>	<b>+2,2</b>	<b>47,8</b>	<b>2,9</b>	<b>3,4</b>
Hotels	77	-2,5	3 770	-0,1	45,0	2,0	2,3
Gasthöfe	22	+4,8	539	+12,3	.	.	.
Pensionen	33	-2,9	646	-2,4	53,6	3,5	2,6
Hotels garnis	11	-15,4	251	-8,4	53,4	1,6	1,5
Erholungs-, Ferien-, Schulungsheime	18	-	1 501	-0,3	40,8	3,9	1,0
Ferienhäuser, -wohnungen, -zentren	63	+14,5	2 667	+8,5	60,8	5,0	5,8
Hütten, Jugendherbergen u. Ä.	19	+5,6	1 395	+2,3	39,4	2,5	1,6
Vorsorge- und Reha-Kliniken	2	-	673	-	.	.	.
Campingplätze	25	-	.	.	.	2,5	2,5
<b>Erholungsorte</b>	<b>314</b>	<b>+3,6</b>	<b>13 763</b>	<b>+1,0</b>	<b>42,3</b>	<b>2,9</b>	<b>3,4</b>
Hotels	86	-4,4	4 193	-2,1	45,9	1,9	2,2
Gasthöfe	23	+4,5	374	+0,3	.	.	.
Pensionen	23	-	532	+2,3	39,7	3,7	3,3
Hotels garnis	14	-	416	-3,3	38,3	2,0	2,8
Erholungs-, Ferien-, Schulungsheime	39	+5,4	2 647	+3,6	34,1	3,3	4,4
Ferienhäuser, -wohnungen, -zentren	59	+13,5	2 188	+5,4	50,2	4,9	6,4
Hütten, Jugendherbergen u. Ä.	23	+4,5	2 867	+0,7	34,9	3,3	5,0
Vorsorge- und Reha-Kliniken	4	-	546	-	78,0	30,7	-
Campingplätze	43	+10,3	.	.	.	2,8	2,8
<b>Sonstige Gemeinden</b>	<b>3 445</b>	<b>+2,7</b>	<b>264 487</b>	<b>+1,1</b>	<b>43,1</b>	<b>2,1</b>	<b>1,9</b>
Hotels	1 422	-0,2	142 637	-0,2	42,8	1,7	1,8
Gasthöfe	169	-3,4	3 354	-7,6	27,3	1,9	2,2
Pensionen	140	+2,2	3 630	+1,5	43,3	3,3	3,7
Hotels garnis	827	+3,4	62 412	+3,5	43,2	1,8	1,9
Erholungs-, Ferien-, Schulungsheime	226	-0,4	24 911	-0,3	31,1	4,1	4,3
Ferienhäuser, -wohnungen, -zentren	271	+31,6	10 750	+18,2	55,7	4,2	4,8
Hütten, Jugendherbergen u. Ä.	128	-1,5	10 691	-1,6	36,8	2,6	2,2
Vorsorge- und Reha-Kliniken	44	-2,2	6 102	-4,7	94,7	31,0	49,1
Campingplätze	218	+4,3	.	.	.	2,7	1,8
<b>Nordrhein-Westfalen</b>	<b>4 727</b>	<b>+2,9</b>	<b>338 703</b>	<b>+1,4</b>	<b>45,1</b>	<b>2,3</b>	<b>2,1</b>
<b>Hotels</b>	<b>1 793</b>	<b>-0,4</b>	<b>165 837</b>	<b>-0,2</b>	<b>43,6</b>	<b>1,8</b>	<b>1,9</b>
<b>Gasthöfe</b>	<b>262</b>	<b>-1,9</b>	<b>5 382</b>	<b>-4,5</b>	<b>27,8</b>	<b>2,0</b>	<b>2,6</b>
<b>Pensionen</b>	<b>285</b>	<b>-1,4</b>	<b>7 212</b>	<b>+1,1</b>	<b>43,4</b>	<b>3,4</b>	<b>3,3</b>
<b>Hotels garnis</b>	<b>915</b>	<b>+3,6</b>	<b>67 311</b>	<b>+4,0</b>	<b>43,2</b>	<b>1,8</b>	<b>1,9</b>
<b>Erholungs-, Ferien-, Schulungsheime</b>	<b>320</b>	<b>+0,3</b>	<b>32 988</b>	<b>+0,1</b>	<b>33,4</b>	<b>4,0</b>	<b>3,9</b>
<b>Ferienhäuser, -wohnungen, -zentren</b>	<b>527</b>	<b>+24,0</b>	<b>23 692</b>	<b>+12,5</b>	<b>52,1</b>	<b>4,7</b>	<b>5,5</b>
<b>Hütten, Jugendherbergen u. Ä.</b>	<b>195</b>	<b>-0,5</b>	<b>17 284</b>	<b>-0,2</b>	<b>36,0</b>	<b>2,7</b>	<b>2,6</b>
<b>Vorsorge- und Reha-Kliniken</b>	<b>106</b>	<b>-1,9</b>	<b>18 997</b>	<b>-1,0</b>	<b>89,0</b>	<b>27,6</b>	<b>44,3</b>
<b>Campingplätze</b>	<b>324</b>	<b>+5,5</b>	<b>.</b>	<b>.</b>	<b>.</b>	<b>2,7</b>	<b>2,0</b>

Anmerkungen Seite 9, siehe auch Hinweis auf Seite 5 zu den Veränderungen einzelner Zugehörigkeiten der Gemeindegruppen

# Noch: 2.2 Kapazität und Leistung der Beherbergungsstätten nach Gemeindegruppen und Betriebsarten

August 2025

Gemeindegruppe Betriebsart	Ankünfte				Übernachtungen			
	aller Gäste	Verände- rung <sup>1)</sup>	aus- ländischer Gäste	Verände- rung <sup>1)</sup>	aller Gäste	Verände- rung <sup>1)</sup>	aus- ländischer Gäste	Verände- rung <sup>1)</sup>
<b>Luftkurorte</b>	<b>69 201</b>	<b>–</b>	<b>15 877</b>	<b>+4,8</b>	<b>200 122</b>	<b>+1,4</b>	<b>53 254</b>	<b>+10,5</b>
Hotels	25 985	+3,5	6 714	+2,8	51 995	–0,2	15 648	+2,4
Gasthöfe	.	.	.	.	.	.	.	.
Pensionen	3 076	+1,6	289	–16,0	10 737	+4,4	760	–15,7
Hotels garnis	2 550	–17,1	880	–12,4	4 152	–16,1	1 326	–14,3
Erholungs-, Ferien-, Schulungsheime	4 424	–22,0	6	–40,0	17 259	–9,6	6	–78,6
Ferienhäuser, -wohnungen, -zentren	10 120	+14,9	4 604	+9,3	50 283	+14,5	26 621	+11,3
Hütten, Jugendherbergen u. Ä.	6 663	–19,6	197	+9,4	16 828	–18,1	307	–4,7
Vorsorge- und Reha-Kliniken	.	.	.	.	.	.	.	.
Campingplätze	13 257	+12,4	2 768	+12,5	33 422	+14,6	7 013	+31,2
<b>Erholungsorte</b>	<b>89 209</b>	<b>–2,2</b>	<b>15 760</b>	<b>+9,7</b>	<b>255 899</b>	<b>+2,5</b>	<b>53 141</b>	<b>+7,6</b>
Hotels	31 347	+1,0	5 882	+9,5	58 987	+1,6	12 699	+6,1
Gasthöfe	.	.	.	.	.	.	.	.
Pensionen	1 747	–4,7	138	+38,0	6 547	+6,7	455	–2,2
Hotels garnis	2 385	–3,7	365	–1,1	4 860	+7,0	1 009	+35,8
Erholungs-, Ferien-, Schulungsheime	8 307	–11,1	197	+23,1	27 503	–5,8	872	+92,1
Ferienhäuser, -wohnungen, -zentren	7 006	+8,4	3 046	+2,1	34 072	+4,3	19 423	–1,7
Hütten, Jugendherbergen u. Ä.	9 529	–23,2	558	+43,4	31 025	–4,5	2 781	+71,6
Vorsorge- und Reha-Kliniken	430	–11,5	–	–	13 209	–3,1	–	–
Campingplätze	27 056	+4,7	5 417	+12,5	76 666	+9,6	15 387	+12,0
<b>Sonstige Gemeinden</b>	<b>1 908 973</b>	<b>+3,0</b>	<b>496 443</b>	<b>+14,1</b>	<b>3 961 218</b>	<b>+2,9</b>	<b>962 140</b>	<b>+10,6</b>
Hotels	1 087 558	+0,4	303 285	+6,2	1 884 090	+0,7	556 072	+7,7
Gasthöfe	14 408	–7,1	1 398	–2,5	27 435	–10,6	3 116	–26,0
Pensionen	14 511	+3,1	2 183	+14,5	47 830	+6,5	8 007	–15,5
Hotels garnis	471 766	+4,8	120 005	+8,1	831 170	+3,1	225 674	+6,7
Erholungs-, Ferien-, Schulungsheime	57 816	–18,0	2 449	–14,5	236 355	–12,4	10 536	+1,0
Ferienhäuser, -wohnungen, -zentren	43 666	+20,2	12 352	+22,1	184 939	+14,1	59 627	+9,3
Hütten, Jugendherbergen u. Ä.	45 831	–19,9	4 115	–10,6	121 331	–15,7	9 054	–21,1
Vorsorge- und Reha-Kliniken	5 782	–6,1	14	–36,4	179 101	–0,3	688	–27,0
Campingplätze	167 635	+39,2	50 642	+187,2	448 967	+30,9	89 366	+74,4
<b>Nordrhein-Westfalen</b>	<b>2 296 641</b>	<b>+2,4</b>	<b>580 862</b>	<b>+12,5</b>	<b>5 314 341</b>	<b>+2,3</b>	<b>1 228 292</b>	<b>+9,4</b>
<b>Hotels</b>	<b>1 253 030</b>	<b>+0,5</b>	<b>343 887</b>	<b>+5,8</b>	<b>2 233 808</b>	<b>+0,9</b>	<b>652 147</b>	<b>+7,1</b>
<b>Gasthöfe</b>	<b>22 450</b>	<b>–6,7</b>	<b>2 491</b>	<b>–3,3</b>	<b>45 087</b>	<b>–9,2</b>	<b>6 466</b>	<b>–12,2</b>
<b>Pensionen</b>	<b>28 332</b>	<b>+2,4</b>	<b>3 601</b>	<b>+9,4</b>	<b>96 120</b>	<b>+2,8</b>	<b>11 716</b>	<b>–15,0</b>
<b>Hotels garnis</b>	<b>509 346</b>	<b>+4,9</b>	<b>129 687</b>	<b>+7,7</b>	<b>898 335</b>	<b>+3,3</b>	<b>242 658</b>	<b>+6,6</b>
<b>Erholungs-, Ferien-, Schulungsheime</b>	<b>83 301</b>	<b>–16,4</b>	<b>3 603</b>	<b>–12,2</b>	<b>333 684</b>	<b>–10,3</b>	<b>13 872</b>	<b>+1,7</b>
<b>Ferienhäuser, -wohnungen, -zentren</b>	<b>82 124</b>	<b>+13,7</b>	<b>29 818</b>	<b>+15,3</b>	<b>382 194</b>	<b>+9,9</b>	<b>164 918</b>	<b>+7,3</b>
<b>Hütten, Jugendherbergen u. Ä.</b>	<b>70 943</b>	<b>–20,2</b>	<b>5 346</b>	<b>–8,5</b>	<b>192 238</b>	<b>–14,1</b>	<b>13 710</b>	<b>–8,8</b>
<b>Vorsorge- und Reha-Kliniken</b>	<b>18 968</b>	<b>–5,9</b>	<b>18</b>	<b>–33,3</b>	<b>524 177</b>	<b>–1,7</b>	<b>797</b>	<b>–26,3</b>
<b>Campingplätze</b>	<b>228 147</b>	<b>+28,6</b>	<b>62 411</b>	<b>+115,8</b>	<b>608 698</b>	<b>+24,2</b>	<b>122 008</b>	<b>+50,5</b>

Anmerkungen Seite 9, siehe auch Hinweis auf Seite 5 zu den Veränderungen einzelner Zugehörigkeiten der Gemeindegruppen

## 2.3 Kapazität und Leistung der Beherbergungsstätten nach Reisegebieten und Betriebsarten

August 2025

Reisegebiet Betriebsart	Betriebe		Betten			Mittlere Aufenthaltsdauer <sup>3)</sup>	
	geöffnete	Veränderung <sup>1)</sup>	angebotene	Veränderung <sup>1)</sup>	mittlere Auslastung <sup>2)</sup>	aller Gäste	ausländischer Gäste
<b>Eifel und Region Aachen</b>	<b>409</b>	<b>+5,1</b>	<b>20 754</b>	<b>+4,2</b>	<b>49,8</b>	<b>2,6</b>	<b>2,6</b>
Hotels	108	-1,8	6 440	+2,4	53,6	1,8	1,7
Gasthöfe	12	-7,7	310	-8,8	41,4	1,9	1,9
Pensionen	20	+5,3	337	+9,4	43,2	2,4	2,2
Hotels garnis	65	+6,6	4 083	+11,0	46,1	1,7	1,7
Erholungs-, Ferien-, Schulungsheime	39	+2,6	2 848	+0,7	37,7	4,8	2,9
Ferienhäuser, -wohnungen, -zentren	82	+18,8	3 536	+6,2	62,2	5,1	5,8
Hütten, Jugendherbergen u. Ä.	32	+3,2	2 644	+2,1	34,5	3,2	3,2
Vorsorge- und Reha-Kliniken	5	-	556	-	95,6	25,6	23,8
Campingplätze	46	+7,0	.	.	.	2,8	2,8
<b>Niederrhein</b>	<b>511</b>	<b>+3,0</b>	<b>29 165</b>	<b>+1,3</b>	<b>43,1</b>	<b>2,2</b>	<b>1,9</b>
Hotels	200	+1,5	15 639	+0,9	42,2	1,8	1,8
Gasthöfe	33	+3,1	701	-9,3	30,6	2,0	2,0
Pensionen	22	-8,3	679	-4,6	45,4	2,4	2,0
Hotels garnis	92	+3,4	4 749	+3,8	41,3	1,9	2,0
Erholungs-, Ferien-, Schulungsheime	21	-4,5	2 570	-1,8	.	.	.
Ferienhäuser, -wohnungen, -zentren	52	+20,9	1 533	+34,9	43,6	3,6	3,3
Hütten, Jugendherbergen u. Ä.	25	+4,2	2 169	+1,5	37,7	2,6	2,9
Vorsorge- und Reha-Kliniken	8	-	1 125	-17,2	x	28,8	43,5
Campingplätze	58	+1,8	.	.	.	.	.
<b>Münsterland</b>	<b>541</b>	<b>-0,4</b>	<b>28 073</b>	<b>+0,9</b>	<b>41,9</b>	<b>2,5</b>	<b>2,5</b>
Hotels	242	-2,8	13 610	-1,7	43,1	1,8	2,1
Gasthöfe	34	-8,1	544	-13,0	25,6	1,8	2,7
Pensionen	30	-9,1	861	-5,3	42,7	3,5	3,5
Hotels garnis	55	-	3 127	+7,4	44,5	1,7	1,9
Erholungs-, Ferien-, Schulungsheime	44	-	6 169	+1,6	.	.	.
Ferienhäuser, -wohnungen, -zentren	60	+15,4	1 615	+22,0	.	.	.
Hütten, Jugendherbergen u. Ä.	18	-	1 510	-0,3	48,1	2,6	3,7
Vorsorge- und Reha-Kliniken	5	-	637	-0,5	92,6	26,1	-
Campingplätze	53	+6,0	.	.	.	3,5	3,8
<b>Teutoburger Wald</b>	<b>692</b>	<b>+3,9</b>	<b>38 940</b>	<b>+1,7</b>	<b>49,5</b>	<b>3,3</b>	<b>2,8</b>
Hotels	249	+0,8	15 341	+0,1	40,8	1,9	2,2
Gasthöfe	45	+4,7	856	+2,0	21,3	1,8	2,5
Pensionen	88	-	2 381	+0,7	40,2	3,7	3,5
Hotels garnis	86	+10,3	4 670	+11,2	39,7	1,8	1,9
Erholungs-, Ferien-, Schulungsheime	42	-	3 337	-2,3	37,2	3,8	6,0
Ferienhäuser, -wohnungen, -zentren	63	+21,2	1 663	+15,8	41,1	4,7	8,3
Hütten, Jugendherbergen u. Ä.	28	-6,7	2 036	-7,0	34,0	2,8	4,4
Vorsorge- und Reha-Kliniken	38	-	8 656	+1,6	84,9	25,4	-
Campingplätze	53	+10,4	.	.	.	3,2	3,7
<b>Sauerland</b>	<b>778</b>	<b>+3,9</b>	<b>42 578</b>	<b>+1,7</b>	<b>47,7</b>	<b>3,4</b>	<b>4,2</b>
Hotels	242	+0,8	14 193	+0,2	44,7	2,2	2,9
Gasthöfe	86	-1,1	2 001	-0,5	29,9	2,2	3,3
Pensionen	81	-4,7	1 948	+1,0	45,6	3,4	2,8
Hotels garnis	36	-	1 581	-0,1	.	.	.
Erholungs-, Ferien-, Schulungsheime	49	-	4 641	+2,0	35,1	3,8	4,5
Ferienhäuser, -wohnungen, -zentren	173	+17,7	12 220	+4,1	54,7	5,1	5,9
Hütten, Jugendherbergen u. Ä.	40	-	2 820	+4,3	.	.	.
Vorsorge- und Reha-Kliniken	19	-5,0	3 174	-0,6	85,4	27,6	-
Campingplätze	52	+15,6	.	.	.	3,0	4,2
<b>Siegerland-Wittgenstein</b>	<b>94</b>	<b>+1,1</b>	<b>4 727</b>	<b>-3,4</b>	<b>48,7</b>	<b>3,6</b>	<b>2,9</b>
Hotels	38	-7,3	2 022	-7,8	42,2	2,0	2,6
Gasthöfe	9	-10,0	164	-6,3	20,2	1,7	1,8
Pensionen	8	+14,3	138	+20,0	39,8	4,9	2,3
Hotels garnis	11	+10,0	491	-15,9	47,0	4,1	4,2
Erholungs-, Ferien-, Schulungsheime	10	-	750	-6,4	29,8	3,0	7,1
Ferienhäuser, -wohnungen, -zentren	11	+37,5	273	+99,3	36,6	3,3	6,0
Hütten, Jugendherbergen u. Ä.	1	-	59	-	.	.	.
Vorsorge- und Reha-Kliniken	4	-	830	+0,2	94,3	36,3	-
Campingplätze	2	-	.	.	.	.	.

Anmerkungen Seite 9

# Noch: 2.3 Kapazität und Leistung der Beherbergungsstätten nach Reisegebieten und Betriebsarten

August 2025

Reisegebiet Betriebsart	Ankünfte				Übernachtungen			
	aller Gäste	Verände- rung <sup>1)</sup>	aus- ländischer Gäste	Verände- rung <sup>1)</sup>	aller Gäste	Verände- rung <sup>1)</sup>	aus- ländischer Gäste	Verände- rung <sup>1)</sup>
<b>Eifel und Region Aachen</b>	<b>155 081</b>	<b>+4,9</b>	<b>49 954</b>	<b>+7,9</b>	<b>397 743</b>	<b>+7,1</b>	<b>127 756</b>	<b>+10,7</b>
Hotels	59 165	+3,3	22 385	+6,3	105 678	+3,5	38 991	+6,5
Gasthöfe	2 037	–	406	+6,8	3 862	–1,9	755	–6,2
Pensionen	1 819	+10,6	506	–2,9	4 323	+20,3	1 131	+19,1
Hotels garnis	33 714	+7,3	10 160	+6,2	58 252	+2,6	17 115	+7,3
Erholungs-, Ferien-, Schulungsheime	6 701	–10,1	271	+41,9	32 387	–6,9	783	+83,4
Ferienhäuser, -wohnungen, -zentren	13 346	+15,1	7 830	+11,1	68 165	+14,0	45 178	+10,5
Hütten, Jugendherbergen u. Ä.	8 915	–25,3	728	–18,6	28 246	–10,8	2 323	+3,2
Vorsorge- und Reha-Kliniken	643	–2,9	4	–20,0	16 472	+3,0	95	–22,8
Campingplätze	28 741	+20,3	7 664	+15,2	80 358	+27,9	21 385	+22,9
<b>Niederrhein</b>	<b>210 553</b>	<b>+8,6</b>	<b>42 840</b>	<b>+26,0</b>	<b>472 282</b>	<b>+7,6</b>	<b>81 870</b>	<b>+22,1</b>
Hotels	116 144	+11,7	28 626	+26,6	204 524	+10,5	50 713	+24,5
Gasthöfe	3 228	–8,4	354	–21,0	6 434	–16,9	712	–47,1
Pensionen	3 969	+9,0	610	+57,2	9 563	+12,8	1 211	+109,2
Hotels garnis	31 951	+15,1	6 127	+26,5	60 788	+13,3	12 345	+26,0
Erholungs-, Ferien-, Schulungsheime	.	.	.	.	.	.	.	.
Ferienhäuser, -wohnungen, -zentren	5 827	+59,5	1 594	+266,4	20 699	+25,3	5 282	+75,9
Hütten, Jugendherbergen u. Ä.	9 611	–16,3	701	+25,2	25 348	–4,1	2 024	+59,9
Vorsorge- und Reha-Kliniken	1 337	–2,4	4	–66,7	38 462	–0,9	174	–71,1
Campingplätze	.	.	.	.	.	.	.	.
<b>Münsterland</b>	<b>194 269</b>	<b>–1,5</b>	<b>28 259</b>	<b>+2,8</b>	<b>480 844</b>	<b>+1,9</b>	<b>70 040</b>	<b>+6,8</b>
Hotels	101 708	–1,2	16 412	–4,4	179 875	–2,6	33 716	–1,8
Gasthöfe	2 208	–7,7	285	+27,2	4 052	–13,2	765	–10,0
Pensionen	3 176	–2,1	353	+24,3	11 076	–1,0	1 218	+1,0
Hotels garnis	25 682	+0,8	4 394	+25,8	43 116	–5,7	8 521	+25,0
Erholungs-, Ferien-, Schulungsheime	.	.	.	.	.	.	.	.
Ferienhäuser, -wohnungen, -zentren	.	.	.	.	.	.	.	.
Hütten, Jugendherbergen u. Ä.	8 575	–10,3	536	+21,3	22 519	–1,2	1 993	+47,7
Vorsorge- und Reha-Kliniken	701	–4,8	–	–	18 294	+1,1	–	–
Campingplätze	33 647	+4,0	4 673	–	119 356	+24,4	17 976	+5,0
<b>Teutoburger Wald</b>	<b>210 719</b>	<b>+1,5</b>	<b>22 942</b>	<b>–5,2</b>	<b>704 014</b>	<b>+1,4</b>	<b>63 280</b>	<b>+3,6</b>
Hotels	102 702	–0,1	11 665	–15,1	192 973	+0,2	25 363	–
Gasthöfe	3 006	–5,0	221	+9,4	5 551	–11,4	542	–
Pensionen	7 899	+5,7	574	+32,3	29 404	+1,7	2 033	–29,2
Hotels garnis	31 544	+9,0	4 516	+16,1	57 151	+4,5	8 727	+11,2
Erholungs-, Ferien-, Schulungsheime	9 564	–20,5	261	–35,6	36 025	–3,9	1 563	+42,0
Ferienhäuser, -wohnungen, -zentren	4 531	+37,8	803	+14,6	21 197	+9,3	6 658	–8,5
Hütten, Jugendherbergen u. Ä.	7 607	–17,8	170	–30,3	21 421	–15,7	754	–45,4
Vorsorge- und Reha-Kliniken	8 957	–5,8	–	–	227 947	–3,6	–	–
Campingplätze	34 909	+12,1	4 732	+3,1	112 345	+20,1	17 640	+19,9
<b>Sauerland</b>	<b>206 599</b>	<b>–1,9</b>	<b>38 127</b>	<b>+1,3</b>	<b>705 662</b>	<b>+1,2</b>	<b>159 927</b>	<b>+0,8</b>
Hotels	88 302	–2,7	16 863	+1,6	194 761	–1,4	49 410	+1,0
Gasthöfe	8 382	–2,4	952	–3,7	18 153	–1,3	3 099	+11,9
Pensionen	8 048	–4,1	849	–1,5	27 529	–1,9	2 379	–4,4
Hotels garnis	.	.	.	.	.	.	.	.
Erholungs-, Ferien-, Schulungsheime	13 201	–12,5	214	–1,8	49 867	–3,4	969	–11,2
Ferienhäuser, -wohnungen, -zentren	40 928	+2,8	15 120	+4,7	207 065	+3,8	88 768	+0,3
Hütten, Jugendherbergen u. Ä.	.	.	.	.	.	.	.	.
Vorsorge- und Reha-Kliniken	3 042	–7,6	–	–	84 076	–2,0	–	–
Campingplätze	26 988	+10,1	2 864	–8,6	80 623	+14,3	12 029	+5,2
<b>Siegerland-Wittgenstein</b>	<b>19 739</b>	<b>–1,3</b>	<b>2 848</b>	<b>–16,0</b>	<b>71 207</b>	<b>+7,1</b>	<b>8 158</b>	<b>–6,1</b>
Hotels	12 847	–9,1	2 370	–22,4	25 949	–6,8	6 091	–17,9
Gasthöfe	601	–3,1	50	+38,9	1 026	–10,6	90	+2,3
Pensionen	345	+30,7	14	+55,6	1 701	+26,8	32	–57,9
Hotels garnis	1 748	+17,9	240	+14,8	7 153	+55,0	1 016	+44,7
Erholungs-, Ferien-, Schulungsheime	2 330	+2,1	13	+30,0	6 923	+26,1	92	+119,0
Ferienhäuser, -wohnungen, -zentren	942	+173,0	122	+306,7	3 100	+153,3	733	+164,6
Hütten, Jugendherbergen u. Ä.	.	.	.	.	.	.	.	.
Vorsorge- und Reha-Kliniken	669	–5,9	–	–	24 264	+1,5	14	–12,5
Campingplätze	.	.	.	.	.	.	.	.

Anmerkungen Seite 9

# Noch: 2.3 Kapazität und Leistung der Beherbergungsstätten nach Reisegebieten und Betriebsarten

August 2025

Reisegebiet Betriebsart	Betriebe		Betten			Mittlere Aufenthaltsdauer <sup>3)</sup>	
	geöffnete	Veränderung <sup>1)</sup>	angebotene	Veränderung <sup>1)</sup>	mittlere Auslastung <sup>2)</sup>	aller Gäste	ausländischer Gäste
<b>Bergisches Land</b>	<b>182</b>	<b>+9,6</b>	<b>10 259</b>	<b>+5,1</b>	<b>40,6</b>	<b>2,8</b>	<b>2,3</b>
Hotels	75	+7,1	3 856	+3,1	32,6	1,8	1,9
Gasthöfe	5	—	71	+1,4	.	.	.
Pensionen	8	+33,3	177	+50,0	35,8	2,1	2,2
Hotels garnis	22	+15,8	999	+6,7	.	.	.
Erholungs-, Ferien-, Schulungsheime	30	—	2 623	+5,7	33,1	2,7	4,6
Ferienhäuser, -wohnungen, -zentren	12	+200,0	266	+153,3	26,5	3,4	3,6
Hütten, Jugendherbergen u. Ä.	11	—	979	—	29,9	2,2	2,2
Vorsorge- und Reha-Kliniken	9	−10,0	1 288	−3,3	92,4	27,6	51,0
Campingplätze	10	−9,1	.	.	.	.	.
<b>Bonn und Rhein-Sieg-Kreis</b>	<b>215</b>	<b>+0,9</b>	<b>19 215</b>	<b>+1,1</b>	<b>43,4</b>	<b>2,1</b>	<b>2,1</b>
Hotels	87	−2,2	10 144	−1,9	42,3	1,9	2,1
Gasthöfe	13	+8,3	271	+6,7	19,8	2,0	2,8
Pensionen	5	—	129	—	.	.	.
Hotels garnis	56	−6,7	4 693	+4,8	49,8	1,9	1,9
Erholungs-, Ferien-, Schulungsheime	25	+4,2	2 623	+0,5	35,8	2,7	2,3
Ferienhäuser, -wohnungen, -zentren	13	+85,7	336	+83,6	43,5	4,8	4,3
Hütten, Jugendherbergen u. Ä.	5	—	709	—	.	.	.
Vorsorge- und Reha-Kliniken	3	—	310	+0,6	.	.	.
Campingplätze	8	—	.	.	.	.	.
<b>Köln und Rhein-Erft-Kreis</b>	<b>346</b>	<b>+1,5</b>	<b>46 063</b>	<b>+0,2</b>	<b>54,3</b>	<b>1,9</b>	<b>1,9</b>
Hotels	141	−2,1	26 953	−1,4	55,0	1,7	1,9
Gasthöfe	6	−14,3	107	−15,7	.	.	.
Pensionen	6	—	184	—	.	.	.
Hotels garnis	157	+5,4	14 669	+3,3	52,2	1,7	1,9
Erholungs-, Ferien-, Schulungsheime	11	—	1 978	−0,2	55,1	28,1	42,7
Ferienhäuser, -wohnungen, -zentren	10	+11,1	483	+5,2	45,9	3,6	3,9
Hütten, Jugendherbergen u. Ä.	4	—	1 251	—	.	.	.
Vorsorge- und Reha-Kliniken	4	—	438	−0,2	90,6	48,4	45,6
Campingplätze	7	—	.	.	.	.	.
<b>Düsseldorf und Kreis Mettmann</b>	<b>312</b>	<b>+4,0</b>	<b>43 775</b>	<b>+2,5</b>	<b>39,1</b>	<b>1,7</b>	<b>1,6</b>
Hotels	122	−0,8	29 612	+3,2	39,7	1,7	1,7
Gasthöfe	4	—	56	−34,1	13,5	2,0	1,8
Pensionen	5	+25,0	66	+10,0	25,5	1,4	1,2
Hotels garnis	153	+1,3	12 318	−1,0	38,4	1,8	1,9
Erholungs-, Ferien-, Schulungsheime	6	—	466	—	.	.	.
Ferienhäuser, -wohnungen, -zentren	13	+225,0	505	+116,7	46,5	2,5	2,6
Hütten, Jugendherbergen u. Ä.	5	—	752	+0,4	.	.	.
Vorsorge- und Reha-Kliniken	—	—	—	—	—	—	—
Campingplätze	4	+33,3	.	.	.	1,1	1,0
<b>Ruhrgebiet</b>	<b>578</b>	<b>+1,6</b>	<b>49 512</b>	<b>−0,5</b>	<b>39,3</b>	<b>2,0</b>	<b>1,8</b>
Hotels	252	−0,8	25 350	−3,2	38,5	1,7	1,8
Gasthöfe	15	−11,8	301	−10,9	31,5	1,9	2,0
Pensionen	12	—	312	+3,0	33,7	2,9	5,7
Hotels garnis	164	+4,5	14 222	+3,4	38,4	1,6	1,7
Erholungs-, Ferien-, Schulungsheime	36	—	4 273	+0,5	25,0	4,3	9,8
Ferienhäuser, -wohnungen, -zentren	37	+27,6	1 230	+29,7	45,5	4,9	6,8
Hütten, Jugendherbergen u. Ä.	23	−4,2	2 167	−4,2	36,6	3,1	2,2
Vorsorge- und Reha-Kliniken	9	—	1 657	−2,2	96,3	32,8	—
Campingplätze	30	−3,2	.	.	.	2,4	2,0
<b>Bergisches Städtedreieck</b>	<b>69</b>	<b>−1,4</b>	<b>5 642</b>	<b>+5,6</b>	<b>37,0</b>	<b>2,1</b>	<b>2,0</b>
Hotels	37	—	2 677	+5,4	41,1	1,8	2,0
Gasthöfe	—	—	—	—	—	—	—
Pensionen	—	—	—	—	—	—	—
Hotels garnis	18	—	1 709	+24,7	33,8	1,8	1,8
Erholungs-, Ferien-, Schulungsheime	7	—	710	−20,0	14,4	2,2	2,7
Ferienhäuser, -wohnungen, -zentren	1	—	32	—	.	.	.
Hütten, Jugendherbergen u. Ä.	3	—	188	+2,7	18,7	2,6	2,9
Vorsorge- und Reha-Kliniken	2	—	326	—	.	.	.
Campingplätze	1	−50,0	.	.	.	.	.
<b>Nordrhein-Westfalen</b>	<b>4 727</b>	<b>+2,9</b>	<b>338 703</b>	<b>+1,4</b>	<b>45,1</b>	<b>2,3</b>	<b>2,1</b>
Hotels	1 793	−0,4	165 837	−0,2	43,6	1,8	1,9
Gasthöfe	262	−1,9	5 382	−4,5	27,8	2,0	2,6
Pensionen	285	−1,4	7 212	+1,1	43,4	3,4	3,3
Hotels garnis	915	+3,6	67 311	+4,0	43,2	1,8	1,9
Erholungs-, Ferien-, Schulungsheime	320	+0,3	32 988	+0,1	33,4	4,0	3,9
Ferienhäuser, -wohnungen, -zentren	527	+24,0	23 692	+12,5	52,1	4,7	5,5
Hütten, Jugendherbergen u. Ä.	195	−0,5	17 284	−0,2	36,0	2,7	2,6
Vorsorge- und Reha-Kliniken	106	−1,9	18 997	−1,0	89,0	27,6	44,3
Campingplätze	324	+5,5	.	.	.	2,7	2,0

Anmerkungen Seite 9

# Noch: 2.3 Kapazität und Leistung der Beherbergungsstätten nach Reisegebieten und Betriebsarten

August 2025

Reisegebiet Betriebsart	Ankünfte				Übernachtungen			
	aller Gäste	Verände- rung <sup>1)</sup>	aus- ländischer Gäste	Verände- rung <sup>1)</sup>	aller Gäste	Verände- rung <sup>1)</sup>	aus- ländischer Gäste	Verände- rung <sup>1)</sup>
<b>Bergisches Land</b>	<b>49 277</b>	<b>-7,7</b>	<b>6 463</b>	<b>-10,5</b>	<b>140 247</b>	<b>-3,9</b>	<b>14 983</b>	<b>-8,0</b>
Hotels	21 567	-9,2	3 507	-6,8	38 389	-2,6	6 530	-7,4
Gasthöfe	.	.	.	.	.	.	.	.
Pensionen	938	+50,8	242	+65,8	1 965	+21,0	532	-8,4
Hotels garnis	.	.	.	.	.	.	.	.
Erholungs-, Ferien-, Schulungsheime	9 823	-12,3	786	-38,2	26 669	-9,8	3 633	-12,1
Ferienhäuser, -wohnungen, -zentren	643	+106,8	32	+166,7	2 186	+137,1	115	+194,9
Hütten, Jugendherbergen u. Ä.	4 047	-19,9	41	+86,4	9 070	-30,0	90	+181,3
Vorsorge- und Reha-Kliniken	1 335	-7,3	5	+25,0	36 880	+0,3	255	+222,8
Campingplätze	.	.	.	.	.	.	.	.
<b>Bonn und Rhein-Sieg-Kreis</b>	<b>129 327</b>	<b>-5,8</b>	<b>27 229</b>	<b>+8,7</b>	<b>268 327</b>	<b>-6,4</b>	<b>57 576</b>	<b>+7,4</b>
Hotels	70 129	-8,6	17 042	+15,0	132 797	-9,1	36 305	+11,1
Gasthöfe	817	-18,5	31	-60,3	1 660	-16,8	87	-44,6
Pensionen	.	.	.	.	.	.	.	.
Hotels garnis	37 951	-1,6	7 483	-6,3	71 957	-1,7	14 387	-11,0
Erholungs-, Ferien-, Schulungsheime	10 510	-2,0	623	+12,3	28 386	-11,3	1 463	+22,9
Ferienhäuser, -wohnungen, -zentren	948	+112,6	338	+204,5	4 532	+74,6	1 462	+167,8
Hütten, Jugendherbergen u. Ä.	.	.	.	.	.	.	.	.
Vorsorge- und Reha-Kliniken	.	.	.	.	.	.	.	.
Campingplätze	.	.	.	.	.	.	.	.
<b>Köln und Rhein-Erft-Kreis</b>	<b>425 687</b>	<b>+4,4</b>	<b>159 232</b>	<b>+9,8</b>	<b>811 465</b>	<b>+3,3</b>	<b>302 895</b>	<b>+9,9</b>
Hotels	262 559	+4,1	107 809	+10,6	458 801	+4,8	199 667	+12,8
Gasthöfe	.	.	.	.	.	.	.	.
Pensionen	.	.	.	.	.	.	.	.
Hotels garnis	134 560	+7,1	45 722	+10,5	235 414	+5,6	87 164	+10,1
Erholungs-, Ferien-, Schulungsheime	1 202	-11,7	38	+90,0	33 771	-7,0	1 623	-24,6
Ferienhäuser, -wohnungen, -zentren	1 845	+9,8	820	+19,2	6 619	-5,0	3 170	+1,7
Hütten, Jugendherbergen u. Ä.	.	.	.	.	.	.	.	.
Vorsorge- und Reha-Kliniken	254	-5,2	5	-16,7	12 306	-1,9	228	-12,6
Campingplätze	.	.	.	.	.	.	.	.
<b>Düsseldorf und Kreis Mettmann</b>	<b>341 553</b>	<b>+15,1</b>	<b>129 841</b>	<b>+41,5</b>	<b>565 495</b>	<b>+10,6</b>	<b>206 508</b>	<b>+24,7</b>
Hotels	217 367	+4,1	72 018	+6,4	364 235	+4,6	125 007	+5,6
Gasthöfe	120	-31,0	8	-73,3	235	-73,3	14	-97,0
Pensionen	336	+0,6	99	-43,1	470	+2,8	123	-46,1
Hotels garnis	81 512	+2,6	23 331	+4,5	145 599	+2,8	44 264	+3,3
Erholungs-, Ferien-, Schulungsheime	.	.	.	.	.	.	.	.
Ferienhäuser, -wohnungen, -zentren	2 888	+39,5	1 060	+31,0	7 272	+47,3	2 783	+33,2
Hütten, Jugendherbergen u. Ä.	.	.	.	.	.	.	.	.
Vorsorge- und Reha-Kliniken	.	.	.	.	.	.	.	.
Campingplätze	35 009	x	32 793	x	37 361	x	33 129	x
<b>Ruhrgebiet</b>	<b>322 567</b>	<b>-5,5</b>	<b>66 955</b>	<b>-1,4</b>	<b>631 491</b>	<b>-4,3</b>	<b>122 936</b>	<b>+0,1</b>
Hotels	181 627	-6,6	40 387	-4,4	301 677	-5,1	70 711	-1,5
Gasthöfe	1 403	-14,9	83	-21,7	2 712	-4,7	162	+0,6
Pensionen	1 126	-14,6	89	-20,5	3 262	-5,9	503	-35,2
Hotels garnis	104 566	+0,9	23 813	+6,6	169 324	-0,7	40 992	+6,6
Erholungs-, Ferien-, Schulungsheime	7 483	-31,6	104	-42,2	31 945	-20,1	1 017	+2,3
Ferienhäuser, -wohnungen, -zentren	3 523	+10,7	937	+19,5	17 344	+13,6	6 348	+19,7
Hütten, Jugendherbergen u. Ä.	7 828	-30,2	173	-71,2	24 003	-27,3	376	-84,4
Vorsorge- und Reha-Kliniken	1 509	-5,0	.	.	49 452	+3,2	31	x
Campingplätze	13 502	+1,3	1 369	-11,8	31 772	+8,5	2 796	-5,0
<b>Bergisches Städtedreieck</b>	<b>31 270</b>	<b>+10,3</b>	<b>6 172</b>	<b>-0,1</b>	<b>65 564</b>	<b>+4,6</b>	<b>12 363</b>	<b>+4,5</b>
Hotels	18 913	+1,3	4 803	+0,3	34 149	+1,3	9 643	+10,5
Gasthöfe	.	.	.	.	.	.	.	.
Pensionen	.	.	.	.	.	.	.	.
Hotels garnis	9 951	+37,3	1 160	-11,5	17 815	+25,5	2 061	-25,9
Erholungs-, Ferien-, Schulungsheime	1 446	+1,5	15	+36,4	3 179	-19,2	40	+110,5
Ferienhäuser, -wohnungen, -zentren	.	.	.	.	.	.	.	.
Hütten, Jugendherbergen u. Ä.	426	+10,9	133	x	1 087	+28,3	384	x
Vorsorge- und Reha-Kliniken	.	.	.	.	.	.	.	.
Campingplätze	.	.	.	.	.	.	.	.
<b>Nordrhein-Westfalen</b>	<b>2 296 641</b>	<b>+2,4</b>	<b>580 862</b>	<b>+12,5</b>	<b>5 314 341</b>	<b>+2,3</b>	<b>1 228 292</b>	<b>+9,4</b>
Hotels	1 253 030	+0,5	343 887	+5,8	2 233 808	+0,9	652 147	+7,1
Gasthöfe	22 450	-6,7	2 491	-3,3	45 087	-9,2	6 466	-12,2
Pensionen	28 332	+2,4	3 601	+9,4	96 120	+2,8	11 716	-15,0
Hotels garnis	509 346	+4,9	129 687	+7,7	898 335	+3,3	242 658	+6,6
Erholungs-, Ferien-, Schulungsheime	83 301	-16,4	3 603	-12,2	333 684	-10,3	13 872	+1,7
Ferienhäuser, -wohnungen, -zentren	82 124	+13,7	29 818	+15,3	382 194	+9,9	164 918	+7,3
Hütten, Jugendherbergen u. Ä.	70 943	-20,2	5 346	-8,5	192 238	-14,1	13 710	-8,8
Vorsorge- und Reha-Kliniken	18 968	-5,9	18	-33,3	524 177	-1,7	797	-26,3
Campingplätze	228 147	+28,6	62 411	+115,8	608 698	+24,2	122 008	+50,5

Anmerkungen Seite 9



## 2.4 Leistung der Beherbergungsstätten nach Reisegebieten und Herkunftsländern

August 2025

Reisegebiet Herkunftsland (ständiger Wohnsitz)	Ankünfte		Übernachtungen			Mittlere Aufenthalts- dauer <sup>3)</sup>
	aller Gäste	Verän- derung <sup>1)</sup>	aller Gäste	Verän- derung <sup>1)</sup>	Anteil <sup>2)</sup>	
<b>Eifel und Region Aachen</b>	<b>155 081</b>	<b>+4,9</b>	<b>397 743</b>	<b>+7,1</b>	<b>100</b>	<b>2,6</b>
<b>Bundesrepublik Deutschland</b>	<b>105 127</b>	<b>+3,5</b>	<b>269 987</b>	<b>+5,4</b>	<b>67,9</b>	<b>2,6</b>
<b>Ausland</b>	<b>49 954</b>	<b>+7,9</b>	<b>127 756</b>	<b>+10,7</b>	<b>32,1</b>	<b>2,6</b>
<b>Europa</b>	<b>42 913</b>	<b>+8,2</b>	<b>113 798</b>	<b>+9,5</b>	<b>89,1</b>	<b>2,7</b>
EU-Länder	40 700	+7,2	110 025	+9,5	86,1	2,7
Belgien	8 262	+5,6	18 452	+8,2	14,4	2,2
Bulgarien	73	-18,0	134	-8,2	0,1	1,8
Dänemark	361	-19,1	610	-14,4	0,5	1,7
Estland	50	+66,7	84	+44,8	0,1	1,7
Finnland	89	+3,5	207	+47,9	0,2	2,3
Frankreich	2 656	+2,5	4 559	+2,0	3,6	1,7
Griechenland	109	+60,3	161	-10,1	0,1	1,5
Republik Irland	138	+21,1	241	-8,0	0,2	1,7
Italien	1 260	+6,6	2 587	+26,6	2,0	2,1
Kroatien	43	-58,7	81	-61,2	0,1	1,9
Lettland	31	-18,4	42	-37,3	-	1,4
Litauen	67	+148,1	113	+5,6	0,1	1,7
Luxemburg	623	+1,1	1 090	-0,7	0,9	1,7
Malta	14	+75,0	22	-37,1	-	1,6
Niederlande	21 131	+13,1	70 728	+12,7	55,4	3,3
Österreich	654	-0,8	1 218	-9,5	1,0	1,9
Polen	720	+4,2	1 204	+9,0	0,9	1,7
Portugal	140	+18,6	249	-53,4	0,2	1,8
Rumänien	243	+15,7	502	+60,9	0,4	2,1
Schweden	211	-32,6	346	-25,4	0,3	1,6
Slowakische Republik	81	-12,9	147	-22,6	0,1	1,8
Slowenien	61	+84,8	201	+272,2	0,2	3,3
Spanien	779	-5,1	1 370	-1,7	1,1	1,8
Tschechische Republik	262	-32,1	591	-14,6	0,5	2,3
Ungarn	148	+48,0	249	+43,9	0,2	1,7
Vereinigtes Königreich	2 465	-5,0	4 747	-1,2	3,7	1,9
Zypern	29	-29,3	90	-7,2	0,1	3,1
Island	7	-41,7	10	-44,4	-	1,4
Norwegen	89	-23,9	186	-18,4	0,1	2,1
Russland	43	-8,5	87	-15,5	0,1	2,0
Schweiz	888	-13,4	1 609	-12,2	1,3	1,8
Türkei	205	+9,6	468	-10,2	0,4	2,3
Ukraine	207	+50,0	313	+2,3	0,2	1,5
sonstige europäische Länder	774	+369,1	1 100	+173,6	0,9	1,4
<b>Afrika</b>	<b>119</b>	<b>-13,1</b>	<b>317</b>	<b>-0,9</b>	<b>0,2</b>	<b>2,7</b>
Republik Südafrika	18	-21,7	78	-13,3	0,1	4,3
sonstige afrikanische Länder	101	-11,4	239	+3,9	0,2	2,4
<b>Asien</b>	<b>2 385</b>	<b>+20,8</b>	<b>5 304</b>	<b>+40,3</b>	<b>4,2</b>	<b>2,2</b>
Arabische Golfstaaten	727	+4,9	1 653	-0,2	1,3	2,3
Volksrepublik China und Hongkong	611	+68,8	1 456	+149,7	1,1	2,4
Indien	194	+61,7	419	+104,4	0,3	2,2
Israel	49	-43,0	169	-17,2	0,1	3,4
Japan	137	-15,4	337	+62,0	0,3	2,5
Südkorea	62	-57,2	124	-26,6	0,1	2,0
Taiwan	178	+107,0	310	+87,9	0,2	1,7
sonstige asiatische Länder	427	+33,0	836	+41,9	0,7	2,0
<b>Amerika</b>	<b>1 684</b>	<b>+18,0</b>	<b>3 464</b>	<b>+43,7</b>	<b>2,7</b>	<b>2,1</b>
Kanada	123	+15,0	290	+44,3	0,2	2,4
USA	1 233	+16,3	2 485	+43,2	1,9	2,0
sonstige nordamerikanische Länder	17	+88,9	52	+92,6	-	3,1
Mittelamerika und Karibik	65	-26,1	146	-3,3	0,1	2,2
Brasilien	141	+72,0	303	+83,6	0,2	2,1
sonstige südamerikanische Länder	105	+29,6	188	+42,4	0,1	1,8
<b>Australien</b>	<b>114</b>	<b>+34,1</b>	<b>173</b>	<b>-13,5</b>	<b>0,1</b>	<b>1,5</b>
<b>Neuseeland und Ozeanien</b>	<b>41</b>	<b>+20,6</b>	<b>81</b>	<b>+3,8</b>	<b>0,1</b>	<b>2,0</b>
<b>Ohne Angabe</b>	<b>2 698</b>	<b>-10,0</b>	<b>4 619</b>	<b>-2,2</b>	<b>3,6</b>	<b>1,7</b>

1) Veränderung gegenüber dem Vorjahreszeitraum in % – 2) Bei Übernachtungen von Gästen aus der Bundesrepublik Deutschland und dem Ausland: Anteil an allen Übernachtungen im Bundesgebiet; sonst: Anteil an allen Übernachtungen am Ausland zusammen. – 3) mittlere Aufenthaltsdauer in Tagen = Übernachtungen/ Ankünfte



## Noch: 2.4 Leistung der Beherbergungsstätten nach Reisegebieten und Herkunftsländern

August 2025

Reisegebiet Herkunftsland (ständiger Wohnsitz)	Ankünfte		Übernachtungen			Mittlere Aufenthalts- dauer <sup>3)</sup>
	aller Gäste	Verän- derung <sup>1)</sup>	aller Gäste	Verän- derung <sup>1)</sup>	Anteil <sup>2)</sup>	
<b>Niederrhein</b>	<b>210 553</b>	<b>+8,6</b>	<b>472 282</b>	<b>+7,6</b>	<b>100</b>	<b>2,2</b>
<b>Bundesrepublik Deutschland</b>	<b>167 713</b>	<b>+4,9</b>	<b>390 412</b>	<b>+5,0</b>	<b>82,7</b>	<b>2,3</b>
<b>Ausland</b>	<b>42 840</b>	<b>+26,0</b>	<b>81 870</b>	<b>+22,1</b>	<b>17,3</b>	<b>1,9</b>
<b>Europa</b>	<b>31 700</b>	<b>+16,6</b>	<b>61 164</b>	<b>+13,0</b>	<b>74,7</b>	<b>1,9</b>
EU-Länder	28 920	+16,9	55 697	+12,4	68,0	1,9
Belgien	3 123	-0,9	5 974	-1,8	7,3	1,9
Bulgarien	186	+77,1	351	+30,5	0,4	1,9
Dänemark	362	-7,2	539	-9,9	0,7	1,5
Estland	24	-22,6	32	-37,3	-	1,3
Finnland	74	-10,8	140	-21,3	0,2	1,9
Frankreich	1 306	+21,4	2 595	+43,8	3,2	2,0
Griechenland	74	+2,8	168	+2,4	0,2	2,3
Republik Irland	212	+198,6	712	+272,8	0,9	3,4
Italien	736	-18,8	1 596	-30,4	1,9	2,2
Kroatien	97	+18,3	339	+4,0	0,4	3,5
Lettland	45	-	70	+1,4	0,1	1,6
Litauen	98	+78,2	169	+94,3	0,2	1,7
Luxemburg	296	-	456	+3,4	0,6	1,5
Malta	6	-45,5	12	-29,4	-	2,0
Niederlande	14 872	+15,7	25 333	+9,6	30,9	1,7
Österreich	874	-9,8	2 024	-23,1	2,5	2,3
Polen	2 267	+105,9	5 181	+65,7	6,3	2,3
Portugal	104	-	204	-16,7	0,2	2,0
Rumänien	385	+19,2	1 604	+6,2	2,0	4,2
Schweden	362	+66,8	492	+16,3	0,6	1,4
Slowakische Republik	130	+2,4	751	+58,1	0,9	5,8
Slowenien	52	-33,3	106	-63,3	0,1	2,0
Spanien	754	+74,5	2 117	+140,0	2,6	2,8
Tschechische Republik	309	+10,8	706	-2,5	0,9	2,3
Ungarn	149	+60,2	263	-5,1	0,3	1,8
Vereinigtes Königreich	1 994	+11,9	3 694	+14,7	4,5	1,9
Zypern	29	+93,3	69	+81,6	0,1	2,4
Island	4	-20,0	4	-55,6	-	1,0
Norwegen	147	+19,5	239	+23,8	0,3	1,6
Russland	50	+51,5	81	+50,0	0,1	1,6
Schweiz	1 057	+1,2	2 149	+10,3	2,6	2,0
Türkei	478	+26,8	1 044	+16,6	1,3	2,2
Ukraine	206	+22,6	471	+50,5	0,6	2,3
sonstige europäische Länder	838	+20,2	1 479	+27,2	1,8	1,8
<b>Afrika</b>	<b>273</b>	<b>+42,9</b>	<b>496</b>	<b>+44,2</b>	<b>0,6</b>	<b>1,8</b>
Republik Südafrika	43	+72,0	57	+23,9	0,1	1,3
sonstige afrikanische Länder	230	+38,6	439	+47,3	0,5	1,9
<b>Asien</b>	<b>1 101</b>	<b>+27,9</b>	<b>2 547</b>	<b>+7,4</b>	<b>3,1</b>	<b>2,3</b>
Arabische Golfstaaten	122	+47,0	458	-17,9	0,6	3,8
Volksrepublik China und Hongkong	356	+34,3	684	+40,2	0,8	1,9
Indien	152	+149,2	346	+20,6	0,4	2,3
Israel	51	+200,0	113	+182,5	0,1	2,2
Japan	51	-28,2	144	-12,2	0,2	2,8
Südkorea	69	+305,9	93	+78,8	0,1	1,3
Taiwan	35	+16,7	112	+31,8	0,1	3,2
sonstige asiatische Länder	265	-16,4	597	-14,5	0,7	2,3
<b>Amerika</b>	<b>1 087</b>	<b>+7,8</b>	<b>2 765</b>	<b>+11,6</b>	<b>3,4</b>	<b>2,5</b>
Kanada	78	-27,1	295	-43,9	0,4	3,8
USA	863	+11,9	2 092	+29,1	2,6	2,4
sonstige nordamerikanische Länder	14	x	30	x	-	2,1
Mittelamerika und Karibik	25	-7,4	65	+30,0	0,1	2,6
Brasilien	45	-2,2	140	+25,0	0,2	3,1
sonstige südamerikanische Länder	62	+8,8	143	-15,9	0,2	2,3
<b>Australien</b>	<b>71</b>	<b>+26,8</b>	<b>199</b>	<b>+63,1</b>	<b>0,2</b>	<b>2,8</b>
<b>Neuseeland und Ozeanien</b>	<b>38</b>	<b>+5,6</b>	<b>56</b>	<b>+51,4</b>	<b>0,1</b>	<b>1,5</b>
<b>Ohne Angabe</b>	<b>8 570</b>	<b>+84,6</b>	<b>14 643</b>	<b>+93,5</b>	<b>17,9</b>	<b>1,7</b>

## Noch: 2.4 Leistung der Beherbergungsstätten nach Reisegebieten und Herkunftsländern

August 2025

Reisegebiet Herkunftsland (ständiger Wohnsitz)	Ankünfte		Übernachtungen			Mittlere Aufenthalts- dauer <sup>3)</sup>
	aller Gäste	Verän- derung <sup>1)</sup>	aller Gäste	Verän- derung <sup>1)</sup>	Anteil <sup>2)</sup>	
<b>Münsterland</b>	<b>194 269</b>	<b>-1,5</b>	<b>480 844</b>	<b>+1,9</b>	<b>100</b>	<b>2,5</b>
<b>Bundesrepublik Deutschland</b>	<b>166 010</b>	<b>-2,2</b>	<b>410 804</b>	<b>+1,1</b>	<b>85,4</b>	<b>2,5</b>
<b>Ausland</b>	<b>28 259</b>	<b>+2,8</b>	<b>70 040</b>	<b>+6,8</b>	<b>14,6</b>	<b>2,5</b>
<b>Europa</b>	<b>23 591</b>	<b>-1,3</b>	<b>59 584</b>	<b>+3,2</b>	<b>85,1</b>	<b>2,5</b>
EU-Länder	21 948	-2,1	56 228	+4,4	80,3	2,6
Belgien	1 885	-7,6	4 649	+13,8	6,6	2,5
Bulgarien	71	+42,0	697	+115,8	1,0	9,8
Dänemark	955	-13,0	1 457	-10,3	2,1	1,5
Estland	30	+3,4	45	+18,4	0,1	1,5
Finnland	97	-5,8	191	-11,6	0,3	2,0
Frankreich	1 273	-5,1	1 886	-3,8	2,7	1,5
Griechenland	37	+8,8	81	-35,2	0,1	2,2
Republik Irland	82	+64,0	192	+74,5	0,3	2,3
Italien	360	+7,8	765	-10,0	1,1	2,1
Kroatien	32	-8,6	392	+54,3	0,6	12,3
Lettland	51	+13,3	72	-56,9	0,1	1,4
Litauen	67	+31,4	110	-20,3	0,2	1,6
Luxemburg	351	+8,0	566	+6,8	0,8	1,6
Malta	3	-66,7	3	-72,7	-	1,0
Niederlande	12 348	-2,8	32 774	+5,9	46,8	2,7
Österreich	615	-6,8	1 603	+4,0	2,3	2,6
Polen	849	+27,1	4 245	+34,4	6,1	5,0
Portugal	73	-13,1	150	-59,7	0,2	2,1
Rumänien	186	-7,5	848	-51,6	1,2	4,6
Schweden	753	+12,2	982	+10,5	1,4	1,3
Slowakische Republik	109	+18,5	639	+8,3	0,9	5,9
Slowenien	36	-21,7	114	-64,2	0,2	3,2
Spanien	384	+2,4	963	-3,9	1,4	2,5
Tschechische Republik	149	+2,1	322	-17,9	0,5	2,2
Ungarn	59	-20,3	202	-1,0	0,3	3,4
Vereinigtes Königreich	1 081	-5,1	2 240	-0,4	3,2	2,1
Zypern	12	+100,0	40	+73,9	0,1	3,3
Island	10	-44,4	15	-59,5	-	1,5
Norwegen	236	-16,6	320	-25,8	0,5	1,4
Russland	16	-42,9	87	-80,0	0,1	5,4
Schweiz	848	+11,6	1 655	+8,0	2,4	2,0
Türkei	83	-8,8	196	-45,7	0,3	2,4
Ukraine	113	+85,2	223	-8,2	0,3	2,0
sonstige europäische Länder	337	+38,7	860	+3,0	1,2	2,6
<b>Afrika</b>	<b>82</b>	<b>+5,1</b>	<b>225</b>	<b>-13,5</b>	<b>0,3</b>	<b>2,7</b>
Republik Südafrika	12	-25,0	19	-65,5	-	1,6
sonstige afrikanische Länder	70	+12,9	206	+0,5	0,3	2,9
<b>Asien</b>	<b>548</b>	<b>+5,0</b>	<b>2 519</b>	<b>+39,0</b>	<b>3,6</b>	<b>4,6</b>
Arabische Golfstaaten	35	-51,4	171	-61,6	0,2	4,9
Volksrepublik China und Hongkong	126	-2,3	403	+0,2	0,6	3,2
Indien	58	-10,8	261	+11,5	0,4	4,5
Israel	47	+56,7	147	+93,4	0,2	3,1
Japan	65	+140,7	270	+187,2	0,4	4,2
Südkorea	44	+2,3	94	-25,4	0,1	2,1
Taiwan	14	-39,1	38	-62,4	0,1	2,7
sonstige asiatische Länder	159	+19,5	1 135	+239,8	1,6	7,1
<b>Amerika</b>	<b>890</b>	<b>-27,5</b>	<b>2 223</b>	<b>-13,3</b>	<b>3,2</b>	<b>2,5</b>
Kanada	59	-21,3	148	-19,6	0,2	2,5
USA	698	-31,6	1 742	-15,9	2,5	2,5
sonstige nordamerikanische Länder	9	x	14	x	-	1,6
Mittelamerika und Karibik	45	-4,3	114	-10,9	0,2	2,5
Brasilien	27	-25,0	106	-7,8	0,2	3,9
sonstige südamerikanische Länder	52	+4,0	99	+52,3	0,1	1,9
<b>Australien</b>	<b>167</b>	<b>+46,5</b>	<b>441</b>	<b>+100,5</b>	<b>0,6</b>	<b>2,6</b>
<b>Neuseeland und Ozeanien</b>	<b>19</b>	<b>+35,7</b>	<b>54</b>	<b>+35,0</b>	<b>0,1</b>	<b>2,8</b>
<b>Ohne Angabe</b>	<b>2 962</b>	<b>+81,7</b>	<b>4 994</b>	<b>+69,9</b>	<b>7,1</b>	<b>1,7</b>

Anmerkungen Seite 31

## Noch: 2.4 Leistung der Beherbergungsstätten nach Reisegebieten und Herkunftsländern

August 2025

Reisegebiet Herkunftsland (ständiger Wohnsitz)	Ankünfte		Übernachtungen			Mittlere Aufenthalts- dauer <sup>3)</sup>
	aller Gäste	Verän- derung <sup>1)</sup>	aller Gäste	Verän- derung <sup>1)</sup>	Anteil <sup>2)</sup>	
<b>Teutoburger Wald</b>	<b>210 719</b>	<b>+1,5</b>	<b>704 014</b>	<b>+1,4</b>	<b>100</b>	<b>3,3</b>
<b>Bundesrepublik Deutschland</b>	<b>187 777</b>	<b>+2,4</b>	<b>640 734</b>	<b>+1,1</b>	<b>91,0</b>	<b>3,4</b>
<b>Ausland</b>	<b>22 942</b>	<b>-5,2</b>	<b>63 280</b>	<b>+3,6</b>	<b>9,0</b>	<b>2,8</b>
<b>Europa</b>	<b>19 242</b>	<b>-10,8</b>	<b>55 077</b>	<b>+0,8</b>	<b>87,0</b>	<b>2,9</b>
EU-Länder	17 572	+6,5	51 327	+8,9	81,1	2,9
Belgien	1 155	+15,7	2 594	+27,3	4,1	2,2
Bulgarien	62	+17,0	128	+34,7	0,2	2,1
Dänemark	711	+10,4	1 575	+39,4	2,5	2,2
Estland	30	+20,0	53	+32,5	0,1	1,8
Finnland	57	-41,2	96	-79,1	0,2	1,7
Frankreich	780	+6,1	1 447	+21,6	2,3	1,9
Griechenland	33	-28,3	84	-40,8	0,1	2,5
Republik Irland	102	+27,5	191	-4,0	0,3	1,9
Italien	419	+7,7	724	-7,8	1,1	1,7
Kroatien	54	-43,8	122	-56,3	0,2	2,3
Lettland	93	+29,2	323	+73,7	0,5	3,5
Litauen	111	-4,3	559	-45,7	0,9	5,0
Luxemburg	125	+0,8	183	-12,4	0,3	1,5
Malta	7	-	16	-23,8	-	2,3
Niederlande	9 059	+10,8	30 270	+16,8	47,8	3,3
Österreich	666	-4,9	1 299	-5,4	2,1	2,0
Polen	1 274	-7,1	3 744	-22,5	5,9	2,9
Portugal	65	-20,7	136	-10,5	0,2	2,1
Rumänien	261	+77,6	1 828	+367,5	2,9	7,0
Schweden	216	-37,6	341	-33,7	0,5	1,6
Slowakische Republik	110	+27,9	607	+7,2	1,0	5,5
Slowenien	42	-16,0	124	-19,5	0,2	3,0
Spanien	326	+3,2	839	-7,9	1,3	2,6
Tschechische Republik	224	+2,3	656	+12,1	1,0	2,9
Ungarn	70	-31,4	209	-70,7	0,3	3,0
Vereinigtes Königreich	1 511	+6,2	3 162	-1,6	5,0	2,1
Zypern	9	+125,0	17	+112,5	-	1,9
Island	7	-30,0	23	+21,1	-	3,3
Norwegen	116	+2,7	180	-12,6	0,3	1,6
Russland	39	+50,0	97	+115,6	0,2	2,5
Schweiz	828	+12,2	1 467	+2,1	2,3	1,8
Türkei	111	-39,7	273	-54,4	0,4	2,5
Ukraine	179	+11,9	350	-4,1	0,6	2,0
sonstige europäische Länder	390	-89,9	1 360	-71,9	2,1	3,5
<b>Afrika</b>	<b>92</b>	<b>+1,1</b>	<b>366</b>	<b>+13,0</b>	<b>0,6</b>	<b>4,0</b>
Republik Südafrika	10	-52,4	20	-57,4	-	2,0
sonstige afrikanische Länder	82	+17,1	346	+24,9	0,5	4,2
<b>Asien</b>	<b>692</b>	<b>+19,5</b>	<b>2 007</b>	<b>-11,4</b>	<b>3,2</b>	<b>2,9</b>
Arabische Golfstaaten	66	+34,7	178	-16,8	0,3	2,7
Volksrepublik China und Hongkong	230	+16,8	526	+13,1	0,8	2,3
Indien	159	+137,3	403	+179,9	0,6	2,5
Israel	36	-2,7	57	-62,3	0,1	1,6
Japan	53	-40,4	223	-11,2	0,4	4,2
Südkorea	34	+100,0	56	-29,1	0,1	1,6
Taiwan	9	-18,2	28	+115,4	-	3,1
sonstige asiatische Länder	105	-6,3	536	-43,4	0,8	5,1
<b>Amerika</b>	<b>614</b>	<b>-21,8</b>	<b>1 653</b>	<b>-13,6</b>	<b>2,6</b>	<b>2,7</b>
Kanada	42	-51,7	119	-41,4	0,2	2,8
USA	478	-4,2	1 280	+4,9	2,0	2,7
sonstige nordamerikanische Länder	12	x	21	x	-	1,8
Mittelamerika und Karibik	34	-37,0	98	-21,0	0,2	2,9
Brasilien	12	-81,0	22	-88,7	-	1,8
sonstige südamerikanische Länder	36	-55,0	113	-33,9	0,2	3,1
<b>Australien</b>	<b>54</b>	<b>+3,8</b>	<b>114</b>	<b>+11,8</b>	<b>0,2</b>	<b>2,1</b>
<b>Neuseeland und Ozeanien</b>	<b>17</b>	<b>+70,0</b>	<b>59</b>	<b>+47,5</b>	<b>0,1</b>	<b>3,5</b>
<b>Ohne Angabe</b>	<b>2 231</b>	<b>+101,9</b>	<b>4 004</b>	<b>+121,8</b>	<b>6,3</b>	<b>1,8</b>

## Noch: 2.4 Leistung der Beherbergungsstätten nach Reisegebieten und Herkunftsländern

August 2025

Reisegebiet Herkunftsland (ständiger Wohnsitz)	Ankünfte		Übernachtungen			Mittlere Aufenthalts- dauer <sup>3)</sup>
	aller Gäste	Verän- derung <sup>1)</sup>	aller Gäste	Verän- derung <sup>1)</sup>	Anteil <sup>2)</sup>	
<b>Sauerland</b>	<b>206 599</b>	<b>-1,9</b>	<b>705 662</b>	<b>+1,2</b>	<b>100</b>	<b>3,4</b>
<b>Bundesrepublik Deutschland</b>	<b>168 472</b>	<b>-2,7</b>	<b>545 735</b>	<b>+1,3</b>	<b>77,3</b>	<b>3,2</b>
<b>Ausland</b>	<b>38 127</b>	<b>+1,3</b>	<b>159 927</b>	<b>+0,8</b>	<b>22,7</b>	<b>4,2</b>
<b>Europa</b>	<b>36 191</b>	<b>+0,4</b>	<b>155 129</b>	<b>+0,3</b>	<b>97,0</b>	<b>4,3</b>
EU-Länder	35 379	+0,6	152 561	+0,2	95,4	4,3
Belgien	3 674	-0,6	13 589	-8,3	8,5	3,7
Bulgarien	13	-31,6	138	+42,3	0,1	10,6
Dänemark	399	-24,1	1 585	-6,5	1,0	4,0
Estland	11	-47,6	22	-38,9	-	2,0
Finnland	27	-47,1	59	-43,3	-	2,2
Frankreich	473	-2,1	1 151	-9,6	0,7	2,4
Griechenland	16	-23,8	42	-27,6	-	2,6
Republik Irland	21	-36,4	33	-61,2	-	1,6
Italien	212	+25,4	576	+24,4	0,4	2,7
Kroatien	25	-7,4	65	-33,7	-	2,6
Lettland	42	+50,0	83	+3,8	0,1	2,0
Litauen	18	-14,3	795	+33,2	0,5	44,2
Luxemburg	113	-11,0	248	-29,1	0,2	2,2
Malta	6	+20,0	12	+140,0	-	2,0
Niederlande	28 004	+1,6	127 389	+1,8	79,7	4,5
Österreich	369	-22,3	849	-32,9	0,5	2,3
Polen	484	-10,7	1 499	-22,0	0,9	3,1
Portugal	36	-18,2	61	-54,5	-	1,7
Rumänien	49	-24,6	259	-24,9	0,2	5,3
Schweden	151	+48,0	471	+180,4	0,3	3,1
Slowakische Republik	52	-	145	-34,7	0,1	2,8
Slowenien	24	-4,0	105	-39,0	0,1	4,4
Spanien	182	+28,2	442	+0,9	0,3	2,4
Tschechische Republik	173	+26,3	429	+13,8	0,3	2,5
Ungarn	31	-8,8	113	+14,1	0,1	3,6
Vereinigtes Königreich	772	+2,1	2 395	+11,0	1,5	3,1
Zypern	2	+100,0	6	x	-	3,0
Island	2	-80,0	2	-84,6	-	1,0
Norwegen	62	+8,8	139	-21,9	0,1	2,2
Russland	8	-27,3	18	-60,0	-	2,3
Schweiz	429	-11,4	1 167	-0,9	0,7	2,7
Türkei	40	+5,3	104	-1,0	0,1	2,6
Ukraine	51	+45,7	106	+30,9	0,1	2,1
sonstige europäische Länder	220	-0,5	1 032	+37,1	0,6	4,7
<b>Afrika</b>	<b>61</b>	<b>+27,1</b>	<b>96</b>	<b>-41,5</b>	<b>0,1</b>	<b>1,6</b>
Republik Südafrika	13	-40,9	18	-81,6	-	1,4
sonstige afrikanische Länder	48	+84,6	78	+18,2	-	1,6
<b>Asien</b>	<b>247</b>	<b>-26,5</b>	<b>829</b>	<b>-36,8</b>	<b>0,5</b>	<b>3,4</b>
Arabische Golfstaaten	12	-68,4	56	-17,6	-	4,7
Volksrepublik China und Hongkong	72	-49,7	188	-58,9	0,1	2,6
Indien	27	-32,5	184	-27,0	0,1	6,8
Israel	34	x	72	+71,4	-	2,1
Japan	38	-	89	-3,3	0,1	2,3
Südkorea	6	-57,1	38	+46,2	-	6,3
Taiwan	20	-9,1	104	+73,3	0,1	5,2
sonstige asiatische Länder	38	-	98	-68,8	0,1	2,6
<b>Amerika</b>	<b>238</b>	<b>-20,4</b>	<b>765</b>	<b>-10,4</b>	<b>0,5</b>	<b>3,2</b>
Kanada	18	-67,3	60	-52,8	-	3,3
USA	181	-4,7	554	-0,7	0,3	3,1
sonstige nordamerikanische Länder	-	-	-	-	-	-
Mittelamerika und Karibik	11	-62,1	62	-4,6	-	5,6
Brasilien	9	+12,5	35	-22,2	-	3,9
sonstige südamerikanische Länder	19	+18,8	54	-	-	2,8
<b>Australien</b>	<b>22</b>	<b>-35,3</b>	<b>35</b>	<b>-58,8</b>	<b>-</b>	<b>1,6</b>
<b>Neuseeland und Ozeanien</b>	<b>4</b>	<b>-</b>	<b>5</b>	<b>-50,0</b>	<b>-</b>	<b>1,3</b>
<b>Ohne Angabe</b>	<b>1 364</b>	<b>+53,8</b>	<b>3 068</b>	<b>+95,0</b>	<b>1,9</b>	<b>2,2</b>

Anmerkungen Seite 31

## Noch: 2.4 Leistung der Beherbergungsstätten nach Reisegebieten und Herkunftsländern

August 2025

Reisegebiet Herkunftsland (ständiger Wohnsitz)	Ankünfte		Übernachtungen			Mittlere Aufenthalts- dauer <sup>3)</sup>
	aller Gäste	Verän- derung <sup>1)</sup>	aller Gäste	Verän- derung <sup>1)</sup>	Anteil <sup>2)</sup>	
<b>Siegerland-Wittgenstein</b>	<b>19 739</b>	<b>-1,3</b>	<b>71 207</b>	<b>+7,1</b>	<b>100</b>	<b>3,6</b>
<b>Bundesrepublik Deutschland</b>	<b>16 891</b>	<b>+1,7</b>	<b>63 049</b>	<b>+9,1</b>	<b>88,5</b>	<b>3,7</b>
<b>Ausland</b>	<b>2 848</b>	<b>-16,0</b>	<b>8 158</b>	<b>-6,1</b>	<b>11,5</b>	<b>2,9</b>
<b>Europa</b>	<b>2 224</b>	<b>-24,4</b>	<b>7 084</b>	<b>-9,4</b>	<b>86,8</b>	<b>3,2</b>
EU-Länder	2 072	-22,4	6 826	-8,2	83,7	3,3
Belgien	210	-5,4	583	-11,7	7,1	2,8
Bulgarien	7	+250,0	11	+450,0	0,1	1,6
Dänemark	77	+51,0	133	+30,4	1,6	1,7
Estland	-	-	-	-	-	-
Finnland	24	+166,7	28	+47,4	0,3	1,2
Frankreich	70	-38,1	127	-30,6	1,6	1,8
Griechenland	3	+200,0	7	+250,0	0,1	2,3
Republik Irland	10	+400,0	19	+171,4	0,2	1,9
Italien	65	+30,0	112	-15,2	1,4	1,7
Kroatien	7	+75,0	15	+200,0	0,2	2,1
Lettland	4	+300,0	4	+300,0	-	1,0
Litauen	11	+57,1	25	+150,0	0,3	2,3
Luxemburg	10	-41,2	29	+38,1	0,4	2,9
Malta	2	x	12	x	0,1	6,0
Niederlande	963	-35,1	3 844	-16,3	47,1	4,0
Österreich	136	+16,2	191	-22,4	2,3	1,4
Polen	181	-6,7	779	+34,5	9,5	4,3
Portugal	6	-83,3	10	-85,5	0,1	1,7
Rumänien	15	-58,3	49	-46,2	0,6	3,3
Schweden	32	+6,7	53	+20,5	0,6	1,7
Slowakische Republik	15	+66,7	328	+117,2	4,0	21,9
Slowenien	6	-	57	+11,8	0,7	9,5
Spanien	26	-10,3	36	-39,0	0,4	1,4
Tschechische Republik	45	-6,3	111	+3,7	1,4	2,5
Ungarn	19	+111,1	36	+260,0	0,4	1,9
Vereinigtes Königreich	128	-31,6	227	-19,5	2,8	1,8
Zypern	-	-	-	-	-	-
Island	2	x	5	x	0,1	2,5
Norwegen	30	+76,5	39	+18,2	0,5	1,3
Russland	1	-66,7	6	-33,3	0,1	6,0
Schweiz	86	-41,5	139	-34,4	1,7	1,6
Türkei	10	-78,7	39	-44,3	0,5	3,9
Ukraine	5	-70,6	5	-77,3	0,1	1,0
sonstige europäische Länder	18	-55,0	25	-37,5	0,3	1,4
<b>Afrika</b>	<b>16</b>	<b>+128,6</b>	<b>100</b>	<b>+488,2</b>	<b>1,2</b>	<b>6,3</b>
Republik Südafrika	9	+350,0	28	x	0,3	3,1
sonstige afrikanische Länder	7	+40,0	72	+380,0	0,9	10,3
<b>Asien</b>	<b>188</b>	<b>-15,3</b>	<b>297</b>	<b>-32,5</b>	<b>3,6</b>	<b>1,6</b>
Arabische Golfstaaten	10	-50,0	16	-36,0	0,2	1,6
Volksrepublik China und Hongkong	62	+3,3	80	-39,4	1,0	1,3
Indien	18	-45,5	54	-55,4	0,7	3,0
Israel	7	+40,0	25	+150,0	0,3	3,6
Japan	32	+3,2	32	-8,6	0,4	1,0
Südkorea	16	-15,8	24	+9,1	0,3	1,5
Taiwan	-	-	-	-	-	-
sonstige asiatische Länder	43	-18,9	66	-29,0	0,8	1,5
<b>Amerika</b>	<b>215</b>	<b>+34,4</b>	<b>330</b>	<b>+17,4</b>	<b>4,0</b>	<b>1,5</b>
Kanada	6	+20,0	44	x	0,5	7,3
USA	173	+22,7	220	-7,9	2,7	1,3
sonstige nordamerikanische Länder	-	-	-	-	-	-
Mittelamerika und Karibik	21	+425,0	32	+68,4	0,4	1,5
Brasilien	7	-12,5	13	-	0,2	1,9
sonstige südamerikanische Länder	8	+300,0	21	x	0,3	2,6
<b>Australien</b>	<b>8</b>	<b>-60,0</b>	<b>19</b>	<b>-47,2</b>	<b>0,2</b>	<b>2,4</b>
<b>Neuseeland und Ozeanien</b>	<b>14</b>	<b>x</b>	<b>31</b>	<b>x</b>	<b>0,4</b>	<b>2,2</b>
<b>Ohne Angabe</b>	<b>183</b>	<b>+346,3</b>	<b>297</b>	<b>+209,4</b>	<b>3,6</b>	<b>1,6</b>

## Noch: 2.4 Leistung der Beherbergungsstätten nach Reisegebieten und Herkunftsländern

August 2025

Reisegebiet Herkunftsland (ständiger Wohnsitz)	Ankünfte		Übernachtungen			Mittlere Aufenthalts- dauer <sup>3)</sup>
	aller Gäste	Verän- derung <sup>1)</sup>	aller Gäste	Verän- derung <sup>1)</sup>	Anteil <sup>2)</sup>	
<b>Bergisches Land</b>	<b>49 277</b>	<b>-7,7</b>	<b>140 247</b>	<b>-3,9</b>	<b>100</b>	<b>2,8</b>
<b>Bundesrepublik Deutschland</b>	<b>42 814</b>	<b>-7,2</b>	<b>125 264</b>	<b>-3,4</b>	<b>89,3</b>	<b>2,9</b>
<b>Ausland</b>	<b>6 463</b>	<b>-10,5</b>	<b>14 983</b>	<b>-8,0</b>	<b>10,7</b>	<b>2,3</b>
<b>Europa</b>	<b>4 543</b>	<b>-10,7</b>	<b>11 349</b>	<b>-8,1</b>	<b>75,7</b>	<b>2,5</b>
EU-Länder	3 913	-8,8	9 917	-5,0	66,2	2,5
Belgien	448	+20,1	915	+29,8	6,1	2,0
Bulgarien	8	-70,4	24	-51,0	0,2	3,0
Dänemark	103	-2,8	149	-9,7	1,0	1,4
Estland	24	+84,6	45	+221,4	0,3	1,9
Finnland	28	+64,7	45	+50,0	0,3	1,6
Frankreich	311	-4,6	574	-17,6	3,8	1,8
Griechenland	15	-6,3	27	+22,7	0,2	1,8
Republik Irland	21	+40,0	42	+90,9	0,3	2,0
Italien	120	-33,3	255	-24,3	1,7	2,1
Kroatien	8	-70,4	13	-91,2	0,1	1,6
Lettland	6	-14,3	14	-44,0	0,1	2,3
Litauen	11	-54,2	27	-50,9	0,2	2,5
Luxemburg	58	-29,3	334	+69,5	2,2	5,8
Malta	8	+100,0	16	-20,0	0,1	2,0
Niederlande	1 310	-17,5	4 098	-4,7	27,4	3,1
Österreich	271	+8,4	503	+8,2	3,4	1,9
Polen	264	-9,0	630	-36,1	4,2	2,4
Portugal	25	-56,1	68	-79,2	0,5	2,7
Rumänien	43	-25,9	300	-12,3	2,0	7,0
Schweden	99	+33,8	157	+37,7	1,0	1,6
Slowakische Republik	63	+133,3	194	+61,7	1,3	3,1
Slowenien	41	+156,3	96	+95,9	0,6	2,3
Spanien	97	-49,7	197	-44,4	1,3	2,0
Tschechische Republik	74	-26,7	326	+80,1	2,2	4,4
Ungarn	40	+42,9	105	+75,0	0,7	2,6
Vereinigtes Königreich	401	+3,4	695	+8,3	4,6	1,7
Zypern	16	+166,7	68	x	0,5	4,3
Island	4	-71,4	4	-84,6	-	1,0
Norwegen	34	+3,0	59	-33,7	0,4	1,7
Russland	-	-	-	-	-	-
Schweiz	280	-30,5	554	-24,9	3,7	2,0
Türkei	54	+3,8	255	+64,5	1,7	4,7
Ukraine	35	+59,1	78	+116,7	0,5	2,2
sonstige europäische Länder	223	-17,7	482	-44,2	3,2	2,2
<b>Afrika</b>	<b>34</b>	<b>-30,6</b>	<b>174</b>	<b>+18,4</b>	<b>1,2</b>	<b>5,1</b>
Republik Südafrika	5	-64,3	39	-4,9	0,3	7,8
sonstige afrikanische Länder	29	-17,1	135	+27,4	0,9	4,7
<b>Asien</b>	<b>267</b>	<b>-28,2</b>	<b>671</b>	<b>-24,4</b>	<b>4,5</b>	<b>2,5</b>
Arabische Golfstaaten	53	+76,7	87	+93,3	0,6	1,6
Volksrepublik China und Hongkong	73	-36,0	203	-26,7	1,4	2,8
Indien	13	-65,8	76	-52,5	0,5	5,8
Israel	31	+106,7	95	+63,8	0,6	3,1
Japan	28	-17,6	43	-28,3	0,3	1,5
Südkorea	33	-36,5	47	-24,2	0,3	1,4
Taiwan	5	-28,6	21	+40,0	0,1	4,2
sonstige asiatische Länder	31	-62,2	99	-52,9	0,7	3,2
<b>Amerika</b>	<b>395</b>	<b>+6,5</b>	<b>875</b>	<b>+8,3</b>	<b>5,8</b>	<b>2,2</b>
Kanada	40	-2,4	84	+3,7	0,6	2,1
USA	307	+20,4	624	+8,5	4,2	2,0
sonstige nordamerikanische Länder	3	-	7	+133,3	-	2,3
Mittelamerika und Karibik	16	-48,4	50	-5,7	0,3	3,1
Brasilien	17	+13,3	47	+56,7	0,3	2,8
sonstige südamerikanische Länder	12	-53,8	63	-4,5	0,4	5,3
<b>Australien</b>	<b>35</b>	<b>+34,6</b>	<b>84</b>	<b>+61,5</b>	<b>0,6</b>	<b>2,4</b>
<b>Neuseeland und Ozeanien</b>	<b>1</b>	<b>-75,0</b>	<b>2</b>	<b>-66,7</b>	<b>-</b>	<b>2,0</b>
<b>Ohne Angabe</b>	<b>1 188</b>	<b>-9,0</b>	<b>1 828</b>	<b>-10,4</b>	<b>12,2</b>	<b>1,5</b>

Anmerkungen Seite 31

## Noch: 2.4 Leistung der Beherbergungsstätten nach Reisegebieten und Herkunftsländern

August 2025

Reisegebiet Herkunftsland (ständiger Wohnsitz)	Ankünfte		Übernachtungen			Mittlere Aufenthalts- dauer <sup>3)</sup>
	aller Gäste	Verän- derung <sup>1)</sup>	aller Gäste	Verän- derung <sup>1)</sup>	Anteil <sup>2)</sup>	
<b>Bonn und Rhein-Sieg-Kreis</b>	<b>129 327</b>	<b>-5,8</b>	<b>268 327</b>	<b>-6,4</b>	<b>100</b>	<b>2,1</b>
<b>Bundesrepublik Deutschland</b>	<b>102 098</b>	<b>-9,1</b>	<b>210 751</b>	<b>-9,6</b>	<b>78,5</b>	<b>2,1</b>
<b>Ausland</b>	<b>27 229</b>	<b>+8,7</b>	<b>57 576</b>	<b>+7,4</b>	<b>21,5</b>	<b>2,1</b>
<b>Europa</b>	<b>17 977</b>	<b>-8,3</b>	<b>35 384</b>	<b>-6,8</b>	<b>61,5</b>	<b>2,0</b>
EU-Länder	16 142	-8,2	31 253	-8,1	54,3	1,9
Belgien	2 242	+2,7	4 195	-0,6	7,3	1,9
Bulgarien	52	-20,0	87	-43,1	0,2	1,7
Dänemark	204	-21,8	416	-14,4	0,7	2,0
Estland	38	+153,3	72	+67,4	0,1	1,9
Finnland	81	-5,8	181	-8,6	0,3	2,2
Frankreich	1 182	-3,7	2 335	+1,2	4,1	2,0
Griechenland	61	-29,9	162	-13,4	0,3	2,7
Republik Irland	152	+23,6	398	+25,6	0,7	2,6
Italien	773	-16,3	1 721	-3,9	3,0	2,2
Kroatien	59	+59,5	131	+98,5	0,2	2,2
Lettland	31	-36,7	98	+22,5	0,2	3,2
Litauen	54	-37,2	114	-52,1	0,2	2,1
Luxemburg	288	-30,6	398	-32,2	0,7	1,4
Malta	6	-50,0	19	-45,7	-	3,2
Niederlande	6 329	-6,8	10 219	-10,8	17,7	1,6
Österreich	772	-4,8	1 665	-2,6	2,9	2,2
Polen	423	-53,1	1 245	-50,9	2,2	2,9
Portugal	145	+10,7	346	+26,3	0,6	2,4
Rumänien	144	-17,7	331	-15,3	0,6	2,3
Schweden	178	-20,5	365	-23,8	0,6	2,1
Slowakische Republik	72	+5,9	330	-4,3	0,6	4,6
Slowenien	59	+59,5	203	+89,7	0,4	3,4
Spanien	557	-9,6	1 367	-5,8	2,4	2,5
Tschechische Republik	200	-11,9	457	-11,8	0,8	2,3
Ungarn	80	-42,9	283	-12,4	0,5	3,5
Vereinigtes Königreich	1 948	+3,0	4 065	+10,4	7,1	2,1
Zypern	12	+20,0	50	+117,4	0,1	4,2
Island	22	-	51	+50,0	0,1	2,3
Norwegen	86	-15,7	202	+3,6	0,4	2,3
Russland	61	-16,4	110	-14,7	0,2	1,8
Schweiz	969	-13,0	1 862	-14,9	3,2	1,9
Türkei	137	-25,5	392	-6,4	0,7	2,9
Ukraine	126	-6,7	391	+42,2	0,7	3,1
sonstige europäische Länder	434	+13,9	1 123	+59,1	2,0	2,6
<b>Afrika</b>	<b>241</b>	<b>-7,7</b>	<b>694</b>	<b>-43,6</b>	<b>1,2</b>	<b>2,9</b>
Republik Südafrika	42	+27,3	131	+33,7	0,2	3,1
sonstige afrikanische Länder	199	-12,7	563	-50,3	1,0	2,8
<b>Asien</b>	<b>1 621</b>	<b>-20,7</b>	<b>6 059</b>	<b>-19,9</b>	<b>10,5</b>	<b>3,7</b>
Arabische Golfstaaten	468	-17,8	2 228	+7,7	3,9	4,8
Volksrepublik China und Hongkong	483	-14,7	1 526	-19,7	2,7	3,2
Indien	151	-4,4	640	-47,0	1,1	4,2
Israel	75	+50,0	226	+4,1	0,4	3,0
Japan	90	-23,1	303	-1,6	0,5	3,4
Südkorea	67	-23,0	181	-22,0	0,3	2,7
Taiwan	25	-51,9	48	-61,0	0,1	1,9
sonstige asiatische Länder	262	-41,0	907	-39,7	1,6	3,5
<b>Amerika</b>	<b>2 287</b>	<b>+24,5</b>	<b>5 405</b>	<b>+22,6</b>	<b>9,4</b>	<b>2,4</b>
Kanada	119	-4,0	361	+5,6	0,6	3,0
USA	1 587	+16,4	3 938	+20,2	6,8	2,5
sonstige nordamerikanische Länder	314	x	316	x	0,5	1,0
Mittelamerika und Karibik	73	+5,8	184	+28,7	0,3	2,5
Brasilien	97	-21,8	266	-8,0	0,5	2,7
sonstige südamerikanische Länder	97	-34,0	340	+0,6	0,6	3,5
<b>Australien</b>	<b>99</b>	<b>-16,8</b>	<b>299</b>	<b>+28,9</b>	<b>0,5</b>	<b>3,0</b>
<b>Neuseeland und Ozeanien</b>	<b>28</b>	<b>-24,3</b>	<b>75</b>	<b>+19,0</b>	<b>0,1</b>	<b>2,7</b>
<b>Ohne Angabe</b>	<b>4 976</b>	<b>+336,5</b>	<b>9 660</b>	<b>+346,4</b>	<b>16,8</b>	<b>1,9</b>

## Noch: 2.4 Leistung der Beherbergungsstätten nach Reisegebieten und Herkunftsländern

August 2025

Reisegebiet Herkunftsland (ständiger Wohnsitz)	Ankünfte		Übernachtungen			Mittlere Aufenthalts- dauer <sup>3)</sup>
	aller Gäste	Verän- derung <sup>1)</sup>	aller Gäste	Verän- derung <sup>1)</sup>	Anteil <sup>2)</sup>	
<b>Köln und Rhein-Erft-Kreis</b>	<b>425 687</b>	<b>+4,4</b>	<b>811 465</b>	<b>+3,3</b>	<b>100</b>	<b>1,9</b>
<b>Bundesrepublik Deutschland</b>	<b>266 455</b>	<b>+1,4</b>	<b>508 570</b>	<b>-0,2</b>	<b>62,7</b>	<b>1,9</b>
<b>Ausland</b>	<b>159 232</b>	<b>+9,8</b>	<b>302 895</b>	<b>+9,9</b>	<b>37,3</b>	<b>1,9</b>
<b>Europa</b>	<b>103 994</b>	<b>+2,3</b>	<b>198 110</b>	<b>+2,4</b>	<b>65,4</b>	<b>1,9</b>
EU-Länder	91 707	+3,0	174 127	+3,8	57,5	1,9
Belgien	11 616	-4,1	17 351	-2,7	5,7	1,5
Bulgarien	525	+7,6	1 611	+8,6	0,5	3,1
Dänemark	1 372	-7,2	2 811	+2,1	0,9	2,0
Estland	160	-17,9	416	+17,5	0,1	2,6
Finnland	627	-2,0	1 490	+10,0	0,5	2,4
Frankreich	10 245	+16,7	17 659	+19,2	5,8	1,7
Griechenland	412	+7,0	763	-5,7	0,3	1,9
Republik Irland	1 692	+29,9	3 559	+28,3	1,2	2,1
Italien	4 132	+3,3	7 760	+0,1	2,6	1,9
Kroatien	230	-25,8	454	-43,6	0,1	2,0
Lettland	187	-5,6	413	-8,4	0,1	2,2
Litauen	448	+58,3	788	-6,9	0,3	1,8
Luxemburg	2 262	-0,4	3 332	-0,6	1,1	1,5
Malta	169	+19,9	381	+5,5	0,1	2,3
Niederlande	21 303	-1,4	35 560	-0,6	11,7	1,7
Österreich	4 450	-6,0	9 668	-3,8	3,2	2,2
Polen	3 189	+11,3	7 499	-8,4	2,5	2,4
Portugal	760	+2,2	1 507	-1,9	0,5	2,0
Rumänien	995	+30,4	3 005	+60,6	1,0	3,0
Schweden	1 519	-10,0	2 843	-12,4	0,9	1,9
Slowakische Republik	384	+16,0	904	+41,3	0,3	2,4
Slowenien	232	+10,5	684	+72,3	0,2	2,9
Spanien	4 872	+15,7	9 359	+0,6	3,1	1,9
Tschechische Republik	1 675	+15,6	9 027	+24,0	3,0	5,4
Ungarn	413	-37,1	1 368	-10,4	0,5	3,3
Vereinigtes Königreich	17 503	+3,3	33 139	+4,5	10,9	1,9
Zypern	335	+57,3	776	+42,6	0,3	2,3
Island	115	-	184	-20,7	0,1	1,6
Norwegen	532	-3,3	1 150	-3,6	0,4	2,2
Russland	451	-5,1	977	-2,5	0,3	2,2
Schweiz	4 940	-2,8	9 292	-1,6	3,1	1,9
Türkei	2 536	+15,3	4 639	+15,6	1,5	1,8
Ukraine	914	+3,9	1 680	-6,3	0,6	1,8
sonstige europäische Länder	2 799	-15,5	6 061	-24,2	2,0	2,2
<b>Afrika</b>	<b>1 013</b>	<b>+21,2</b>	<b>2 441</b>	<b>+12,9</b>	<b>0,8</b>	<b>2,4</b>
Republik Südafrika	157	+17,2	313	+4,7	0,1	2,0
sonstige afrikanische Länder	856	+21,9	2 128	+14,2	0,7	2,5
<b>Asien</b>	<b>12 201</b>	<b>+19,8</b>	<b>26 496</b>	<b>+13,5</b>	<b>8,7</b>	<b>2,2</b>
Arabische Golfstaaten	1 215	-2,9	3 257	+4,8	1,1	2,7
Volksrepublik China und Hongkong	4 476	+37,4	8 356	+28,7	2,8	1,9
Indien	748	+19,3	1 291	+7,2	0,4	1,7
Israel	580	+25,5	1 166	+33,0	0,4	2,0
Japan	1 516	+8,6	2 781	+2,5	0,9	1,8
Südkorea	1 020	+19,4	2 110	-	0,7	2,1
Taiwan	344	-5,2	652	-2,5	0,2	1,9
sonstige asiatische Länder	2 302	+16,4	6 883	+11,5	2,3	3,0
<b>Amerika</b>	<b>20 064</b>	<b>+10,5</b>	<b>37 079</b>	<b>+12,3</b>	<b>12,2</b>	<b>1,8</b>
Kanada	1 913	+16,1	3 933	+18,5	1,3	2,1
USA	16 004	+13,6	28 460	+17,0	9,4	1,8
sonstige nordamerikanische Länder	86	+62,3	178	+2,9	0,1	2,1
Mittelamerika und Karibik	539	-30,4	1 129	-18,7	0,4	2,1
Brasilien	694	-13,1	1 560	-16,8	0,5	2,2
sonstige südamerikanische Länder	828	+3,5	1 819	-5,6	0,6	2,2
<b>Australien</b>	<b>1 182</b>	<b>+5,6</b>	<b>2 496</b>	<b>+5,4</b>	<b>0,8</b>	<b>2,1</b>
<b>Neuseeland und Ozeanien</b>	<b>306</b>	<b>+14,2</b>	<b>604</b>	<b>+3,1</b>	<b>0,2</b>	<b>2,0</b>
<b>Ohne Angabe</b>	<b>20 472</b>	<b>+60,4</b>	<b>35 669</b>	<b>+72,2</b>	<b>11,8</b>	<b>1,7</b>

Anmerkungen Seite 31



## Noch: 2.4 Leistung der Beherbergungsstätten nach Reisegebieten und Herkunftsländern

August 2025

Reisegebiet Herkunftsland (ständiger Wohnsitz)	Ankünfte		Übernachtungen			Mittlere Aufenthalts- dauer <sup>3)</sup>
	aller Gäste	Verän- derung <sup>1)</sup>	aller Gäste	Verän- derung <sup>1)</sup>	Anteil <sup>2)</sup>	
<b>Düsseldorf und Kreis Mettmann</b>	<b>341 553</b>	<b>+15,1</b>	<b>565 495</b>	<b>+10,6</b>	<b>100</b>	<b>1,7</b>
<b>Bundesrepublik Deutschland</b>	<b>211 712</b>	<b>+3,3</b>	<b>358 987</b>	<b>+3,9</b>	<b>63,5</b>	<b>1,7</b>
<b>Ausland</b>	<b>129 841</b>	<b>+41,5</b>	<b>206 508</b>	<b>+24,7</b>	<b>36,5</b>	<b>1,6</b>
<b>Europa</b>	<b>64 387</b>	<b>+6,2</b>	<b>112 185</b>	<b>+6,5</b>	<b>54,3</b>	<b>1,7</b>
EU-Länder	55 546	+6,1	96 027	+6,2	46,5	1,7
Belgien	4 189	+3,5	6 677	+6,8	3,2	1,6
Bulgarien	280	+50,5	472	+49,8	0,2	1,7
Dänemark	1 818	+28,5	2 464	+17,9	1,2	1,4
Estland	161	+50,5	307	+76,4	0,1	1,9
Finnland	631	+28,3	1 128	+32,1	0,5	1,8
Frankreich	3 486	+1,8	6 113	+2,9	3,0	1,8
Griechenland	427	-3,2	969	+14,4	0,5	2,3
Republik Irland	879	+21,6	1 596	+23,0	0,8	1,8
Italien	2 680	+3,5	5 355	+5,4	2,6	2,0
Kroatien	232	-1,3	381	-66,9	0,2	1,6
Lettland	146	-29,5	240	-20,3	0,1	1,6
Litauen	236	-7,1	440	+9,2	0,2	1,9
Luxemburg	974	-3,6	1 518	+1,2	0,7	1,6
Malta	109	+78,7	753	x	0,4	6,9
Niederlande	18 639	+1,3	28 283	+0,9	13,7	1,5
Österreich	2 652	+1,7	5 083	+6,0	2,5	1,9
Polen	2 158	+15,6	4 366	+0,2	2,1	2,0
Portugal	507	+13,9	877	+2,3	0,4	1,7
Rumänien	638	-13,7	1 259	-7,2	0,6	2,0
Schweden	1 562	+49,2	2 559	+47,8	1,2	1,6
Slowakische Republik	280	+21,2	679	+34,7	0,3	2,4
Slowenien	289	+26,8	792	+29,2	0,4	2,7
Spanien	4 240	+14,0	8 389	+16,6	4,1	2,0
Tschechische Republik	666	+14,6	1 163	+4,1	0,6	1,7
Ungarn	368	-10,0	668	-15,4	0,3	1,8
Vereinigtes Königreich	7 142	+5,1	13 141	+4,9	6,4	1,8
Zypern	157	+68,8	355	+42,0	0,2	2,3
Island	105	-39,0	230	-38,2	0,1	2,2
Norwegen	685	-11,4	1 244	-5,8	0,6	1,8
Russland	372	-9,7	743	-6,1	0,4	2,0
Schweiz	3 015	-4,4	5 084	-9,6	2,5	1,7
Türkei	2 367	+15,2	4 670	+26,1	2,3	2,0
Ukraine	809	+45,5	1 604	+55,7	0,8	2,0
sonstige europäische Länder	1 488	+28,7	2 583	+24,7	1,3	1,7
<b>Afrika</b>	<b>1 231</b>	<b>+1,7</b>	<b>2 559</b>	<b>-3,8</b>	<b>1,2</b>	<b>2,1</b>
Republik Südafrika	170	+41,7	328	+68,2	0,2	1,9
sonstige afrikanische Länder	1 061	-2,7	2 231	-9,5	1,1	2,1
<b>Asien</b>	<b>12 791</b>	<b>+0,2</b>	<b>26 282</b>	<b>-0,9</b>	<b>12,7</b>	<b>2,1</b>
Arabische Golfstaaten	4 135	-6,9	8 732	-4,5	4,2	2,1
Volksrepublik China und Hongkong	3 583	+16,5	6 409	+9,3	3,1	1,8
Indien	823	-5,7	1 999	+7,1	1,0	2,4
Israel	377	-7,6	840	-	0,4	2,2
Japan	1 501	-0,4	3 475	-5,9	1,7	2,3
Südkorea	396	-11,8	716	-18,1	0,3	1,8
Taiwan	227	+26,8	413	+4,0	0,2	1,8
sonstige asiatische Länder	1 749	-4,5	3 698	-3,9	1,8	2,1
<b>Amerika</b>	<b>7 162</b>	<b>+3,1</b>	<b>13 276</b>	<b>+5,4</b>	<b>6,4</b>	<b>1,9</b>
Kanada	580	+12,6	1 133	+16,9	0,5	2,0
USA	5 314	+2,9	9 431	+3,6	4,6	1,8
sonstige nordamerikanische Länder	72	+213,0	161	+187,5	0,1	2,2
Mittelamerika und Karibik	339	-9,6	737	-3,2	0,4	2,2
Brasilien	462	+4,3	993	+7,5	0,5	2,1
sonstige südamerikanische Länder	395	-7,1	821	+4,9	0,4	2,1
<b>Australien</b>	<b>591</b>	<b>-8,5</b>	<b>1 162</b>	<b>-14,1</b>	<b>0,6</b>	<b>2,0</b>
<b>Neuseeland und Ozeanien</b>	<b>144</b>	<b>-4,6</b>	<b>267</b>	<b>-26,8</b>	<b>0,1</b>	<b>1,9</b>
<b>Ohne Angabe</b>	<b>43 535</b>	<b>+361,3</b>	<b>50 777</b>	<b>+202,3</b>	<b>24,6</b>	<b>1,2</b>

## Noch: 2.4 Leistung der Beherbergungsstätten nach Reisegebieten und Herkunftsländern

August 2025

Reisegebiet Herkunftsland (ständiger Wohnsitz)	Ankünfte		Übernachtungen			Mittlere Aufenthalts- dauer <sup>3)</sup>
	aller Gäste	Verän- derung <sup>1)</sup>	aller Gäste	Verän- derung <sup>1)</sup>	Anteil <sup>2)</sup>	
<b>Ruhrgebiet</b>	<b>322 567</b>	<b>-5,5</b>	<b>631 491</b>	<b>-4,3</b>	<b>100</b>	<b>2,0</b>
<b>Bundesrepublik Deutschland</b>	<b>255 612</b>	<b>-6,5</b>	<b>508 555</b>	<b>-5,4</b>	<b>80,5</b>	<b>2,0</b>
<b>Ausland</b>	<b>66 955</b>	<b>-1,4</b>	<b>122 936</b>	<b>+0,1</b>	<b>19,5</b>	<b>1,8</b>
<b>Europa</b>	<b>47 524</b>	<b>-9,6</b>	<b>87 350</b>	<b>-6,9</b>	<b>71,1</b>	<b>1,8</b>
EU-Länder	40 523	-13,5	73 117	-11,6	59,5	1,8
Belgien	3 868	-16,7	6 264	-25,6	5,1	1,6
Bulgarien	322	+23,8	914	+70,2	0,7	2,8
Dänemark	841	-23,9	1 251	-22,9	1,0	1,5
Estland	72	+33,3	141	-23,0	0,1	2,0
Finnland	185	-33,7	370	-28,3	0,3	2,0
Frankreich	2 854	-3,1	4 543	-4,2	3,7	1,6
Griechenland	219	+12,3	767	+30,7	0,6	3,5
Republik Irland	249	-23,9	621	-5,0	0,5	2,5
Italien	1 620	+22,5	3 415	+21,7	2,8	2,1
Kroatien	212	+2,4	461	+29,5	0,4	2,2
Lettland	120	+6,2	167	-8,2	0,1	1,4
Litauen	219	+2,3	453	+49,5	0,4	2,1
Luxemburg	637	-25,0	979	-32,9	0,8	1,5
Malta	9	-83,3	15	-83,9	-	1,7
Niederlande	14 827	-22,5	24 355	-21,0	19,8	1,6
Österreich	2 009	-2,4	3 823	-8,7	3,1	1,9
Polen	2 966	-2,2	6 068	-8,8	4,9	2,0
Portugal	339	-18,3	907	-26,3	0,7	2,7
Rumänien	1 412	+31,3	2 529	+21,4	2,1	1,8
Schweden	737	+1,8	1 410	+12,6	1,1	1,9
Slowakische Republik	183	+1,1	480	-10,1	0,4	2,6
Slowenien	185	+77,9	344	+96,6	0,3	1,9
Spanien	1 480	+12,0	3 995	+59,2	3,2	2,7
Tschechische Republik	529	-6,4	1 192	-3,8	1,0	2,3
Ungarn	284	-19,5	577	-12,0	0,5	2,0
Vereinigtes Königreich	4 104	-22,8	6 994	-20,8	5,7	1,7
Zypern	41	+70,8	82	+134,3	0,1	2,0
Island	37	-	72	+5,9	0,1	1,9
Norwegen	300	-9,9	479	-22,6	0,4	1,6
Russland	174	-22,0	372	-7,7	0,3	2,1
Schweiz	1 984	-10,5	3 710	-8,0	3,0	1,9
Türkei	1 010	+22,0	2 051	+23,9	1,7	2,0
Ukraine	802	+32,3	1 673	+39,4	1,4	2,1
sonstige europäische Länder	2 694	+84,6	5 876	+87,2	4,8	2,2
<b>Afrika</b>	<b>777</b>	<b>+65,3</b>	<b>1 920</b>	<b>+67,5</b>	<b>1,6</b>	<b>2,5</b>
Republik Südafrika	57	-18,6	131	-41,3	0,1	2,3
sonstige afrikanische Länder	720	+80,0	1 789	+93,8	1,5	2,5
<b>Asien</b>	<b>4 126</b>	<b>+25,7</b>	<b>9 428</b>	<b>+8,5</b>	<b>7,7</b>	<b>2,3</b>
Arabische Golfstaaten	421	-14,8	1 087	-16,8	0,9	2,6
Volksrepublik China und Hongkong	1 260	+64,5	2 773	+62,8	2,3	2,2
Indien	782	+80,6	1 771	+7,8	1,4	2,3
Israel	139	+10,3	296	+12,1	0,2	2,1
Japan	259	+4,0	528	-8,7	0,4	2,0
Südkorea	167	+6,4	483	+48,2	0,4	2,9
Taiwan	51	+6,3	78	-43,1	0,1	1,5
sonstige asiatische Länder	1 047	+3,7	2 412	-11,8	2,0	2,3
<b>Amerika</b>	<b>3 648</b>	<b>+2,7</b>	<b>7 551</b>	<b>+3,8</b>	<b>6,1</b>	<b>2,1</b>
Kanada	241	-19,1	638	-5,5	0,5	2,6
USA	2 850	+5,9	5 492	+2,8	4,5	1,9
sonstige nordamerikanische Länder	54	+200,0	90	+125,0	0,1	1,7
Mittelamerika und Karibik	155	-22,9	564	+35,6	0,5	3,6
Brasilien	146	-19,3	379	+6,8	0,3	2,6
sonstige südamerikanische Länder	202	+23,9	388	-14,0	0,3	1,9
<b>Australien</b>	<b>195</b>	<b>-2,0</b>	<b>557</b>	<b>+23,0</b>	<b>0,5</b>	<b>2,9</b>
<b>Neuseeland und Ozeanien</b>	<b>36</b>	<b>-41,9</b>	<b>86</b>	<b>-23,2</b>	<b>0,1</b>	<b>2,4</b>
<b>Ohne Angabe</b>	<b>10 649</b>	<b>+37,1</b>	<b>16 044</b>	<b>+41,7</b>	<b>13,1</b>	<b>1,5</b>

Anmerkungen Seite 31

## Noch: 2.4 Leistung der Beherbergungsstätten nach Reisegebieten und Herkunftsländern

August 2025

Reisegebiet Herkunftsland (ständiger Wohnsitz)	Ankünfte		Übernachtungen			Mittlere Aufenthalts- dauer <sup>3)</sup>
	aller Gäste	Verän- derung <sup>1)</sup>	aller Gäste	Verän- derung <sup>1)</sup>	Anteil <sup>2)</sup>	
<b>Bergisches Städtedreieck</b>	<b>31 270</b>	<b>+10,3</b>	<b>65 564</b>	<b>+4,6</b>	<b>100</b>	<b>2,1</b>
<b>Bundesrepublik Deutschland</b>	<b>25 098</b>	<b>+13,2</b>	<b>53 201</b>	<b>+4,6</b>	<b>81,1</b>	<b>2,1</b>
<b>Ausland</b>	<b>6 172</b>	<b>-0,1</b>	<b>12 363</b>	<b>+4,5</b>	<b>18,9</b>	<b>2,0</b>
<b>Europa</b>	<b>4 554</b>	<b>+0,7</b>	<b>9 448</b>	<b>+6,8</b>	<b>76,4</b>	<b>2,1</b>
EU-Länder	3 856	+1,9	6 765	-11,6	54,7	1,8
Belgien	296	+38,3	511	+43,1	4,1	1,7
Bulgarien	29	-9,4	42	-41,7	0,3	1,4
Dänemark	180	-14,7	230	-33,3	1,9	1,3
Estland	-	-	-	-	-	-
Finnland	31	+24,0	56	+36,6	0,5	1,8
Frankreich	334	+4,0	539	-0,4	4,4	1,6
Griechenland	22	-12,0	42	-37,3	0,3	1,9
Republik Irland	23	-36,1	41	-57,3	0,3	1,8
Italien	183	+5,2	369	+2,5	3,0	2,0
Kroatien	33	+175,0	49	+206,3	0,4	1,5
Lettland	13	+62,5	24	+41,2	0,2	1,8
Litauen	38	+192,3	43	+95,5	0,3	1,1
Luxemburg	38	+15,2	42	-16,0	0,3	1,1
Malta	-	-	-	-	-	-
Niederlande	1 159	+14,2	2 082	+1,4	16,8	1,8
Österreich	156	-20,8	296	-11,6	2,4	1,9
Polen	324	-16,1	666	-39,9	5,4	2,1
Portugal	39	-	71	+2,9	0,6	1,8
Rumänien	102	-37,0	203	-13,2	1,6	2,0
Schweden	121	-23,4	189	-19,9	1,5	1,6
Slowakische Republik	37	+15,6	108	+52,1	0,9	2,9
Slowenien	16	-27,3	39	-32,8	0,3	2,4
Spanien	148	-1,3	288	+1,8	2,3	1,9
Tschechische Republik	75	+8,7	112	-17,6	0,9	1,5
Ungarn	45	+4,7	78	+21,9	0,6	1,7
Vereinigtes Königreich	409	+4,1	610	-39,3	4,9	1,5
Zypern	5	-37,5	35	+150,0	0,3	7,0
Island	1	-	1	-	-	1,0
Norwegen	31	-32,6	52	-36,6	0,4	1,7
Russland	4	-82,6	38	-7,3	0,3	9,5
Schweiz	212	-27,4	383	-31,7	3,1	1,8
Türkei	175	+59,1	296	+70,1	2,4	1,7
Ukraine	58	+65,7	110	+115,7	0,9	1,9
sonstige europäische Länder	217	-6,5	1 803	x	14,6	8,3
<b>Afrika</b>	<b>62</b>	<b>-57,5</b>	<b>130</b>	<b>-40,4</b>	<b>1,1</b>	<b>2,1</b>
Republik Südafrika	4	-66,7	8	-82,6	0,1	2,0
sonstige afrikanische Länder	58	-56,7	122	-29,1	1,0	2,1
<b>Asien</b>	<b>324</b>	<b>-3,6</b>	<b>635</b>	<b>-8,0</b>	<b>5,1</b>	<b>2,0</b>
Arabische Golfstaaten	23	+155,6	55	+450,0	0,4	2,4
Volksrepublik China und Hongkong	85	+13,3	132	-18,0	1,1	1,6
Indien	30	-55,2	112	-34,5	0,9	3,7
Israel	13	+333,3	19	+111,1	0,2	1,5
Japan	33	+312,5	49	+133,3	0,4	1,5
Südkorea	2	-33,3	2	-75,0	-	1,0
Taiwan	-	-	-	-	-	-
sonstige asiatische Länder	138	-13,8	266	-5,0	2,2	1,9
<b>Amerika</b>	<b>263</b>	<b>-20,1</b>	<b>508</b>	<b>-33,0</b>	<b>4,1</b>	<b>1,9</b>
Kanada	33	-13,2	41	-59,0	0,3	1,2
USA	195	-17,0	407	-17,6	3,3	2,1
sonstige nordamerikanische Länder	6	x	17	x	0,1	2,8
Mittelamerika und Karibik	12	-40,0	22	-46,3	0,2	1,8
Brasilien	4	-82,6	5	-93,8	-	1,3
sonstige südamerikanische Länder	13	-	16	-62,8	0,1	1,2
<b>Australien</b>	<b>31</b>	<b>+40,9</b>	<b>56</b>	<b>+60,0</b>	<b>0,5</b>	<b>1,8</b>
<b>Neuseeland und Ozeanien</b>	<b>8</b>	<b>-27,3</b>	<b>20</b>	<b>-13,0</b>	<b>0,2</b>	<b>2,5</b>
<b>Ohne Angabe</b>	<b>930</b>	<b>+14,5</b>	<b>1 566</b>	<b>+23,8</b>	<b>12,7</b>	<b>1,7</b>

## Noch: 2.4 Leistung der Beherbergungsstätten nach Reisegebieten und Herkunftsländern

August 2025

Reisegebiet Herkunftsland (ständiger Wohnsitz)	Ankünfte		Übernachtungen			Mittlere Aufenthalts- dauer <sup>3)</sup>
	aller Gäste	Verän- derung <sup>1)</sup>	aller Gäste	Verän- derung <sup>1)</sup>	Anteil <sup>2)</sup>	
<b>Nordrhein-Westfalen</b>	<b>2 296 641</b>	<b>+2,4</b>	<b>5 314 341</b>	<b>+2,3</b>	<b>100</b>	<b>2,3</b>
<b>Bundesrepublik Deutschland</b>	<b>1 715 779</b>	<b>-0,6</b>	<b>4 086 049</b>	<b>+0,4</b>	<b>76,9</b>	<b>2,4</b>
<b>Ausland</b>	<b>580 862</b>	<b>+12,5</b>	<b>1 228 292</b>	<b>+9,4</b>	<b>23,1</b>	<b>2,1</b>
<b>Europa</b>	<b>398 840</b>	<b>+0,9</b>	<b>905 662</b>	<b>+2,4</b>	<b>73,7</b>	<b>2,3</b>
EU-Länder	358 278	+1,4	823 870	+2,5	67,1	2,3
Belgien	40 968	-1,3	81 754	-0,9	6,7	2,0
Bulgarien	1 628	+18,3	4 609	+30,2	0,4	2,8
Dänemark	7 383	-4,5	13 220	-0,8	1,1	1,8
Estland	600	+13,6	1 217	+21,7	0,1	2,0
Finnland	1 951	-0,9	3 991	-2,9	0,3	2,0
Frankreich	24 970	+6,9	43 528	+9,0	3,5	1,7
Griechenland	1 428	+2,7	3 273	+2,6	0,3	2,3
Republik Irland	3 581	+24,5	7 645	+27,1	0,6	2,1
Italien	12 560	+2,8	25 235	+2,2	2,1	2,0
Kroatien	1 032	-12,2	2 503	-32,6	0,2	2,4
Lettland	769	-5,2	1 550	-4,7	0,1	2,0
Litauen	1 378	+19,7	3 636	-5,2	0,3	2,6
Luxemburg	5 775	-6,3	9 175	-6,3	0,7	1,6
Malta	339	+8,7	1 261	+77,6	0,1	3,7
Niederlande	149 944	-	394 935	+2,6	32,2	2,6
Österreich	13 624	-4,3	28 222	-5,7	2,3	2,1
Polen	15 099	+8,6	37 126	-3,7	3,0	2,5
Portugal	2 239	-2,6	4 586	-20,9	0,4	2,0
Rumänien	4 473	+13,1	12 717	+19,1	1,0	2,8
Schweden	5 941	+6,2	10 208	+6,8	0,8	1,7
Slowakische Republik	1 516	+14,1	5 312	+20,5	0,4	3,5
Slowenien	1 043	+22,0	2 865	+17,6	0,2	2,7
Spanien	13 845	+12,3	29 362	+13,9	2,4	2,1
Tschechische Republik	4 381	+4,1	15 092	+13,1	1,2	3,4
Ungarn	1 706	-16,5	4 151	-15,2	0,3	2,4
Vereinigtes Königreich	39 458	-0,4	75 109	+1,1	6,1	1,9
Zypern	647	+53,0	1 588	+51,8	0,1	2,5
Island	316	-24,0	601	-27,5	-	1,9
Norwegen	2 348	-7,8	4 289	-10,0	0,3	1,8
Russland	1 219	-10,2	2 616	-14,6	0,2	2,1
Schweiz	15 536	-5,6	29 071	-5,4	2,4	1,9
Türkei	7 206	+13,4	14 427	+13,8	1,2	2,0
Ukraine	3 505	+24,6	7 004	+22,6	0,6	2,0
sonstige europäische Länder	10 432	-13,2	23 784	+3,0	1,9	2,3
<b>Afrika</b>	<b>4 001</b>	<b>+13,5</b>	<b>9 518</b>	<b>+5,8</b>	<b>0,8</b>	<b>2,4</b>
Republik Südafrika	540	+9,8	1 170	-5,6	0,1	2,2
sonstige afrikanische Länder	3 461	+14,1	8 348	+7,7	0,7	2,4
<b>Asien</b>	<b>36 491</b>	<b>+9,0</b>	<b>83 074</b>	<b>+4,3</b>	<b>6,8</b>	<b>2,3</b>
Arabische Golfstaaten	7 287	-6,0	17 978	-3,6	1,5	2,5
Volksrepublik China und Hongkong	11 417	+26,7	22 736	+20,1	1,9	2,0
Indien	3 155	+22,2	7 556	+0,8	0,6	2,4
Israel	1 439	+15,9	3 225	+15,7	0,3	2,2
Japan	3 803	+2,0	8 274	+0,7	0,7	2,2
Südkorea	1 916	+3,2	3 968	-2,9	0,3	2,1
Taiwan	908	+9,0	1 804	+0,4	0,1	2,0
sonstige asiatische Länder	6 566	+1,4	17 533	-1,1	1,4	2,7
<b>Amerika</b>	<b>38 547</b>	<b>+6,8</b>	<b>75 894</b>	<b>+9,4</b>	<b>6,2</b>	<b>2,0</b>
Kanada	3 252	+4,9	7 146	+6,1	0,6	2,2
USA	29 883	+8,7	56 725	+12,2	4,6	1,9
sonstige nordamerikanische Länder	587	+393,3	886	+169,3	0,1	1,5
Mittelamerika und Karibik	1 335	-22,3	3 203	-4,1	0,3	2,4
Brasilien	1 661	-9,1	3 869	-7,8	0,3	2,3
sonstige südamerikanische Länder	1 829	-1,7	4 065	-3,3	0,3	2,2
<b>Australien</b>	<b>2 569</b>	<b>+3,1</b>	<b>5 635</b>	<b>+7,2</b>	<b>0,5</b>	<b>2,2</b>
<b>Neuseeland und Ozeanien</b>	<b>656</b>	<b>+4,0</b>	<b>1 340</b>	<b>-1,5</b>	<b>0,1</b>	<b>2,0</b>
<b>Ohne Angabe</b>	<b>99 758</b>	<b>+124,0</b>	<b>147 169</b>	<b>+101,6</b>	<b>12,0</b>	<b>1,5</b>

Anmerkungen Seite 31

## 3.1 Leistung der Beherbergungsstätten nach Verwaltungsbezirken

Januar bis August 2025

Amtliche Schlüsselnummer	Verwaltungsbezirk	Ankünfte				Übernachtungen	
		aller Gäste	Veränderung <sup>1)</sup>	ausländischer Gäste	Veränderung <sup>1)</sup>	aller Gäste	Veränderung <sup>1)</sup>
<b>111 000</b>	<b>Kreisfreie Städte</b>						
<b>112 000</b>	<b>Düsseldorf</b>	<b>2 181 243</b>	<b>+2,5</b>	<b>710 538</b>	<b>-4,2</b>	<b>3 580 865</b>	<b>-0,4</b>
<b>114 000</b>	<b>Duisburg</b>	<b>201 839</b>	<b>-0,1</b>	<b>43 803</b>	<b>+8,8</b>	<b>383 805</b>	<b>-0,5</b>
<b>113 000</b>	<b>Essen</b>	<b>605 110</b>	<b>-6,0</b>	<b>128 933</b>	<b>-13,0</b>	<b>1 153 676</b>	<b>-5,1</b>
<b>114 000</b>	<b>Krefeld</b>	<b>111 933</b>	<b>+9,2</b>	<b>22 438</b>	<b>+3,1</b>	<b>175 825</b>	<b>-3,6</b>
<b>116 000</b>	<b>Mönchengladbach</b>	<b>137 614</b>	<b>+9,7</b>	<b>31 407</b>	<b>+29,7</b>	<b>277 133</b>	<b>+9,2</b>
<b>117 000</b>	<b>Mülheim an der Ruhr</b>	<b>53 733</b>	<b>-7,3</b>	<b>10 191</b>	<b>-7,5</b>	<b>110 366</b>	<b>-4,9</b>
<b>119 000</b>	<b>Oberhausen</b>	<b>164 400</b>	<b>-7,6</b>	<b>32 399</b>	<b>-11,6</b>	<b>383 108</b>	<b>-0,5</b>
<b>120 000</b>	<b>Remscheid</b>	<b>27 028</b>	<b>+5,9</b>	<b>3 769</b>	<b>-2,2</b>	<b>54 794</b>	<b>+5,1</b>
<b>122 000</b>	<b>Solingen</b>	<b>33 608</b>	<b>+17,2</b>	<b>6 775</b>	<b>+11,0</b>	<b>79 779</b>	<b>+21,6</b>
<b>124 000</b>	<b>Wuppertal</b>	<b>176 265</b>	<b>+1,8</b>	<b>35 216</b>	<b>-4,6</b>	<b>408 909</b>	<b>-0,6</b>
<b>154 000</b>	<b>Kreis Kleve</b>	<b>260 314</b>	<b>-0,5</b>	<b>47 770</b>	<b>-</b>	<b>604 603</b>	<b>+0,7</b>
154 004	Bedburg-Hau	.	.	.	.	.	.
154 008	Emmerich am Rhein, Stadt	22 948	+15,5	4 794	+12,6	48 860	+19,6
154 012	Geldern, Stadt	23 672	+3,4	1 732	+2,0	91 196	+2,2
154 016	Goch, Stadt	31 494	-2,7	7 229	+13,1	69 579	-1,0
154 020	Issum	2 111	-28,0	470	-6,0	5 024	-28,8
154 024	Kalkar, Stadt	38 642	-7,8	9 502	-16,2	89 479	-4,4
154 028	Kerken	3 740	-7,2	277	-29,2	8 259	-16,7
154 032	Kevelaer, Stadt	31 388	-1,0	4 390	+0,3	64 987	+1,3
154 036	Kleve, Stadt	27 023	+0,4	5 398	+32,8	54 518	+1,2
154 040	Kranenburg	11 835	-4,6	2 644	+9,8	27 918	-3,3
154 044	Rees, Stadt	18 219	+6,6	2 846	-13,3	34 220	+8,2
154 048	Rheurdt	.	.	.	.	.	.
154 052	Straelen, Stadt	10 720	-4,2	1 036	-11,0	20 865	-2,3
154 056	Uedem	7 988	+3,8	176	+26,6	30 748	-0,1
154 060	Wachtendonk	4 309	+31,3	625	+25,0	8 014	+20,7
154 064	Weeze	21 565	-0,4	6 601	-6,5	37 834	+0,1
<b>158 000</b>	<b>Kreis Mettmann</b>	<b>302 799</b>	<b>-0,1</b>	<b>79 204</b>	<b>-1,0</b>	<b>551 582</b>	<b>-3,5</b>
158 004	Erkrath, Stadt	.	.	.	.	.	.
158 008	Haan, Stadt	16 223	-6,7	2 448	+11,7	30 138	-6,4
158 012	Heiligenhaus, Stadt	15 368	+89,2	7 813	x	27 543	+88,0
158 016	Hilden, Stadt	31 139	-2,2	6 291	-3,5	70 284	-7,5
158 020	Langenfeld (Rhld.), Stadt	12 994	-14,0	1 776	-32,7	24 551	-13,3
158 024	Mettmann, Stadt	43 584	+7,3	14 415	+27,6	80 732	+3,4
158 026	Monheim am Rhein, Stadt	39 288	+9,1	8 837	+23,1	71 252	+14,3
158 028	Ratingen, Stadt	115 088	-6,8	34 542	-19,0	196 078	-10,9
158 032	Velbert, Stadt	16 872	-6,2	1 939	-11,7	30 599	-15,2
158 036	Wülfrath, Stadt	.	.	.	.	.	.
<b>162 000</b>	<b>Rhein-Kreis Neuss</b>	<b>220 862</b>	<b>-1,1</b>	<b>40 370</b>	<b>-5,3</b>	<b>588 796</b>	<b>-0,4</b>
162 004	Dormagen, Stadt	18 742	-15,0	3 258	-10,1	73 402	-1,7
162 008	Grevenbroich, Stadt	19 508	-5,3	6 217	+23,6	43 152	-27,0
162 012	Jüchen, Stadt	3 633	-5,9	361	-32,1	7 192	+1,4
162 016	Kaarst, Stadt	19 846	-13,7	2 811	-33,1	37 312	-2,6
162 020	Korschenbroich, Stadt	.	.	.	.	.	.
162 022	Meerbusch, Stadt	22 732	-0,1	2 841	-16,6	124 296	+2,2
162 024	Neuss, Stadt	129 279	+4,1	24 637	-3,0	234 535	+7,3
162 028	Rommerskirchen	.	.	.	.	.	.
<b>166 000</b>	<b>Kreis Viersen</b>	<b>104 676</b>	<b>-1,9</b>	<b>12 560</b>	<b>+1,5</b>	<b>217 404</b>	<b>-17,7</b>
166 004	Brüggen	11 831	+4,9	2 080	-0,4	27 941	-50,9
166 008	Grefrath	1 369	-77,3	57	-78,9	3 489	-77,4
166 012	Kempfen, Stadt	9 624	+7,1	1 003	+42,7	25 240	-7,2
166 016	Nettetal, Stadt	36 385	-3,6	2 599	-27,7	72 736	-5,7
166 020	Niederkrüchten	6 679	+10,5	1 394	+178,2	15 051	-1,4
166 024	Schwalmtal	.	.	.	.	.	.
166 028	Tönisvorst, Stadt	.	.	.	.	.	.
166 032	Viersen, Stadt	11 729	+14,6	1 698	+71,7	21 465	+18,3
166 036	Willich, Stadt	22 192	-1,1	3 125	-15,1	43 472	-9,4
<b>170 000</b>	<b>Kreis Wesel</b>	<b>273 011</b>	<b>+9,3</b>	<b>40 608</b>	<b>+16,5</b>	<b>612 497</b>	<b>+5,8</b>
170 004	Alpen	4 133	-8,5	444	-26,1	8 645	-13,2
170 008	Dinslaken, Stadt	11 309	-0,4	1 039	-32,7	29 576	+6,2
170 012	Hamminkeln, Stadt	16 639	+3,5	610	+11,3	75 884	-5,7
170 016	Hünxe	2 561	-1,8	476	+1,7	7 686	+18,4
170 020	Kamp-Lintfort, Stadt	19 461	-0,1	6 338	+438,0	31 773	-5,2

1) Veränderung gegenüber dem Vorjahreszeitraum in % – 2) mittlere Aufenthaltsdauer (in Tagen) = Übernachtungen / Ankünfte – 3) mittlere Auslastung der angebotenen-Betten = (Übernachtungen / angebotene Bettentage) \* 100

## Noch: 3.1 Leistung der Beherbergungsstätten nach Verwaltungsbezirken

Januar bis August 2025

Amtliche Schlüsselnummer	Verwaltungsbezirk	Übernachtungen		Mittlere Aufenthaltsdauer <sup>2)</sup>		Mittlere Auslastung der angebotenen Betten <sup>3)</sup>
		ausländischer Gäste	Veränderung <sup>1)</sup>	aller Gäste	ausländischer Gäste	
<b>111 000</b>	<b>Kreisfreie Städte</b>					
<b>112 000</b>	<b>Düsseldorf</b>	<b>1 230 837</b>	<b>-9,9</b>	<b>1,6</b>	<b>1,7</b>	<b>39,8</b>
<b>113 000</b>	<b>Duisburg</b>	<b>77 169</b>	<b>+1,7</b>	<b>1,9</b>	<b>1,8</b>	<b>40,8</b>
<b>114 000</b>	<b>Essen</b>	<b>255 322</b>	<b>-13,4</b>	<b>1,9</b>	<b>2,0</b>	<b>40,2</b>
<b>116 000</b>	<b>Krefeld</b>	<b>34 925</b>	<b>-9,6</b>	<b>1,6</b>	<b>1,6</b>	<b>35,8</b>
<b>117 000</b>	<b>Mönchengladbach</b>	<b>53 051</b>	<b>+21,1</b>	<b>2,0</b>	<b>1,7</b>	<b>44,9</b>
<b>119 000</b>	<b>Mülheim an der Ruhr</b>	<b>26 735</b>	<b>+1,1</b>	<b>2,1</b>	<b>2,6</b>	<b>35,6</b>
<b>120 000</b>	<b>Oberhausen</b>	<b>68 429</b>	<b>-3,8</b>	<b>2,3</b>	<b>2,1</b>	<b>39,8</b>
<b>122 000</b>	<b>Remscheid</b>	<b>8 291</b>	<b>+2,5</b>	<b>2,0</b>	<b>2,2</b>	<b>30,5</b>
<b>124 000</b>	<b>Solingen</b>	<b>21 210</b>	<b>+39,8</b>	<b>2,4</b>	<b>3,1</b>	<b>36,3</b>
<b>124 000</b>	<b>Wuppertal</b>	<b>62 224</b>	<b>-8,3</b>	<b>2,3</b>	<b>1,8</b>	<b>42,0</b>
<b>154 000</b>	<b>Kreis Kleve</b>	<b>93 001</b>	<b>-4,7</b>	<b>2,3</b>	<b>1,9</b>	<b>35,5</b>
154 004	Bedburg-Hau	.	.	.	.	.
154 008	Emmerich am Rhein, Stadt	9 897	+15,2	2,1	2,1	46,3
154 012	Geldern, Stadt	3 906	+9,0	3,9	2,3	57,1
154 016	Goch, Stadt	14 353	+7,7	2,2	2,0	45,7
154 020	Issum	1 204	-1,7	2,4	2,6	17,1
154 024	Kalkar, Stadt	16 987	-23,5	2,3	1,8	16,7
154 028	Kerken	1 166	-22,0	2,2	4,2	18,5
154 032	Kevelaer, Stadt	9 785	-11,9	2,1	2,2	33,1
154 036	Kleve, Stadt	10 438	+23,4	2,0	1,9	34,8
154 040	Kranenburg	5 036	+12,8	2,4	1,9	40,7
154 044	Rees, Stadt	5 064	-8,3	1,9	1,8	43,8
154 048	Rheurdt	.	.	.	.	.
154 052	Straelen, Stadt	2 152	+15,0	1,9	2,1	39,0
154 056	Uedem	304	+60,0	3,8	1,7	57,7
154 060	Wachtendonk	970	+27,1	1,9	1,6	27,1
154 064	Weeze	10 912	-6,4	1,8	1,7	32,8
<b>158 000</b>	<b>Kreis Mettmann</b>	<b>137 733</b>	<b>-8,9</b>	<b>1,8</b>	<b>1,7</b>	<b>31,9</b>
158 004	Erkrath, Stadt	.	.	.	.	.
158 008	Haan, Stadt	4 898	-2,8	1,9	2,0	34,5
158 012	Heiligenhaus, Stadt	13 333	+440,9	1,8	1,7	49,9
158 016	Hilden, Stadt	14 574	-4,0	2,3	2,3	29,2
158 020	Langenfeld (Rhld.), Stadt	3 517	-32,4	1,9	2,0	25,1
158 024	Mettmann, Stadt	23 714	+15,2	1,9	1,6	37,2
158 026	Monheim am Rhein, Stadt	17 353	+19,3	1,8	2,0	33,9
158 028	Ratingen, Stadt	54 434	-26,7	1,7	1,6	30,3
158 032	Velbert, Stadt	3 511	-20,5	1,8	1,8	26,6
158 036	Wülfrath, Stadt	.	.	.	.	.
<b>162 000</b>	<b>Rhein-Kreis Neuss</b>	<b>85 724</b>	<b>-7,5</b>	<b>2,7</b>	<b>2,1</b>	<b>40,3</b>
162 004	Dormagen, Stadt	8 724	-8,4	3,9	2,7	39,4
162 008	Grevenbroich, Stadt	11 094	+13,7	2,2	1,8	30,7
162 012	Jüchen, Stadt	616	-27,6	2,0	1,7	30,4
162 016	Kaarst, Stadt	6 540	-26,5	1,9	2,3	31,7
162 020	Korschenbroich, Stadt	.	.	.	.	.
162 022	Meerbusch, Stadt	9 972	-34,8	5,5	3,5	62,1
162 024	Neuss, Stadt	48 105	+1,8	1,8	2,0	33,5
162 028	Rommerskirchen	.	.	.	.	.
<b>166 000</b>	<b>Kreis Viersen</b>	<b>24 476</b>	<b>-7,6</b>	<b>2,1</b>	<b>1,9</b>	<b>33,1</b>
166 004	Brüggen	4 784	+3,5	2,4	2,3	21,6
166 008	Grefrath	160	-69,8	2,5	2,8	17,2
166 012	Kempfen, Stadt	2 086	+18,1	2,6	2,1	25,0
166 016	Nettetal, Stadt	3 783	-28,3	2,0	1,5	34,3
166 020	Niederkrüchten	2 675	+158,2	2,3	1,9	51,0
166 024	Schwalmtal	.	.	.	.	.
166 028	Tönisvorst, Stadt	.	.	.	.	.
166 032	Viersen, Stadt	3 260	+55,2	1,8	1,9	44,3
166 036	Willich, Stadt	6 831	-33,7	2,0	2,2	38,5
<b>170 000</b>	<b>Kreis Wesel</b>	<b>91 459</b>	<b>+13,9</b>	<b>2,2</b>	<b>2,3</b>	<b>40,6</b>
170 004	Alpen	934	-44,5	2,1	2,1	29,2
170 008	Dinslaken, Stadt	4 448	+1,2	2,6	4,3	34,1
170 012	Hamminkeln, Stadt	7 674	+30,6	4,6	12,6	51,1
170 016	Hünxe	868	-2,8	3,0	1,8	12,0
170 020	Kamp-Lintfort, Stadt	10 598	+435,0	1,6	1,7	38,6

Anmerkungen Seite 44

## Noch: 3.1 Leistung der Beherbergungsstätten nach Verwaltungsbezirken

Januar bis August 2025

Amtliche Schlüssel- nummer	Verwaltungsbezirk	Ankünfte				Übernachtungen	
		aller Gäste	Veränderung <sup>1)</sup>	ausländischer Gäste	Veränderung <sup>1)</sup>	aller Gäste	Veränderung <sup>1)</sup>
	<b>Noch: Kreis Wesel</b>						
170 024	Moers, Stadt	37 449	+15,9	8 238	+35,1	73 612	-17,2
170 028	Neukirchen-Vluyn, Stadt	.	.	.	.	.	.
170 032	Rheinberg, Stadt	.	.	.	.	.	.
170 036	Schermbeck	22 049	-5,3	1 231	-1,6	46 279	-5,0
170 040	Sonsbeck	16 575	-1,0	5 627	+2,6	47 484	+1,5
170 044	Voerde (Niederrhein), Stadt	4 904	-7,1	308	-24,5	11 132	-2,5
170 048	Wesel, Stadt	73 664	+29,8	10 391	+4,9	150 108	+56,9
170 052	Xanten, Stadt	50 999	+3,9	3 693	-10,6	104 730	+2,6
<b>100 000</b>	<b>Reg.-Bez. Düsseldorf</b>	<b>4 854 435</b>	<b>+0,9</b>	<b>1 245 981</b>	<b>-3,3</b>	<b>9 183 142</b>	<b>-0,9</b>
	<b>Kreisfreie Städte</b>						
<b>314 000</b>	<b>Bonn</b>	<b>517 149</b>	<b>-4,4</b>	<b>109 149</b>	<b>+5,2</b>	<b>1 039 582</b>	<b>-3,7</b>
<b>315 000</b>	<b>Köln</b>	<b>2 688 359</b>	<b>+0,7</b>	<b>894 314</b>	<b>+1,3</b>	<b>4 585 721</b>	<b>-0,5</b>
<b>316 000</b>	<b>Leverkusen</b>	<b>69 861</b>	<b>-1,6</b>	<b>15 223</b>	<b>-12,1</b>	<b>133 049</b>	<b>-2,5</b>
	<b>Städteregion Aachen</b>	<b>558 675</b>	<b>+3,6</b>	<b>192 587</b>	<b>+8,5</b>	<b>1 195 261</b>	<b>+4,1</b>
334 002	Aachen, kreisfreie Stadt	374 265	+4,1	143 322	+10,5	719 428	+3,8
334 004	Alsdorf, Stadt	4 827	+0,6	702	+28,1	11 718	-0,6
334 008	Baesweiler, Stadt	.	.	.	.	.	.
334 012	Eschweiler, Stadt	19 640	-1,4	3 457	-12,2	37 146	-3,5
334 016	Herzogenrath, Stadt	.	.	.	.	.	.
334 020	Monschau, Stadt	74 210	+6,3	23 764	+5,8	167 163	+3,6
334 024	Roetgen	5 725	+2,0	2 080	+15,6	10 125	+5,6
334 028	Simmerath	50 004	+12,6	13 845	+11,9	152 457	+14,7
334 032	Stolberg (Rhld.), Stadt	11 067	-13,9	1 761	-7,5	22 898	-6,1
334 036	Würselen, Stadt	11 504	-18,3	2 785	-26,3	57 490	-1,1
<b>358 000</b>	<b>Kreis Düren</b>	<b>165 319</b>	<b>+0,8</b>	<b>44 128</b>	<b>+0,2</b>	<b>420 399</b>	<b>+4,1</b>
358 004	Aldenhoven	-	-	-	-	-	-
358 008	Düren, Stadt	42 419	-10,6	7 524	-25,8	79 239	-4,0
358 012	Heimbach, Stadt	51 476	+5,6	24 215	+4,7	172 535	+7,2
358 016	Hürtgenwald	9 115	+3,6	2 530	+23,5	25 969	+6,5
358 020	Inden	-	-	-	-	-	-
358 024	Jülich, Stadt	22 411	+5,0	3 025	+3,5	46 455	+2,0
358 028	Kreuzau	5 318	+3,4	901	+9,9	10 355	-8,2
358 032	Langerwehe	.	.	.	.	.	.
358 036	Linnich, Stadt	763	-35,9	110	+4,8	1 618	-17,5
358 040	Merzenich	.	.	.	.	.	.
358 044	Nideggen, Stadt	28 479	+11,1	5 301	+18,5	74 372	+12,7
358 048	Niederzier	3 726	-0,6	429	+61,9	5 980	-4,6
358 052	Nörvenich	.	.	.	.	.	.
358 056	Titz	-	-	-	-	-	-
358 060	Vettweiß	-	-	-	-	-	-
<b>362 000</b>	<b>Rhein-Erft-Kreis</b>	<b>351 713</b>	<b>-0,6</b>	<b>112 732</b>	<b>+6,5</b>	<b>987 402</b>	<b>+1,8</b>
362 004	Bedburg, Stadt	9 253	-2,8	2 227	+45,4	28 133	+38,2
362 008	Bergheim, Stadt	11 165	-14,1	2 060	-21,4	44 663	-8,6
362 012	Brühl, Stadt	181 256	+4,3	75 315	+10,4	439 539	+5,7
362 016	Elsdorf, Stadt	2 360	+27,5	96	-35,6	8 531	-10,6
362 020	Erfstadt, Stadt	4 652	+4,4	4	+33,3	16 823	+3,1
362 024	Frechen, Stadt	32 055	-6,5	8 203	+3,1	59 585	-2,7
362 028	Hürth, Stadt	59 238	-5,3	15 423	-7,5	273 999	-1,9
362 032	Kerpen, Stadt	27 322	+3,0	6 698	+29,7	66 923	+0,3
362 036	Pulheim, Stadt	14 101	+2,5	1 624	-16,2	24 918	-6,4
362 040	Wesseling, Stadt	10 311	-25,9	1 082	-33,3	24 288	-4,8
<b>366 000</b>	<b>Kreis Euskirchen</b>	<b>213 948</b>	<b>+6,5</b>	<b>33 285</b>	<b>+8,5</b>	<b>646 471</b>	<b>+6,7</b>
366 004	Bad Münstereifel, Stadt	21 570	+3,1	1 745	-5,3	150 495	-0,1
366 008	Blankenheim	35 865	+0,7	3 616	+7,3	104 202	-1,2
366 012	Dahlem	22 388	-5,4	8 744	-14,1	89 145	-4,4
366 016	Euskirchen, Stadt	32 899	+4,3	5 305	+9,8	54 451	+4,1
366 020	Hellenthal	28 752	+47,3	4 787	+33,9	76 791	+53,3
366 024	Kall	16 728	-5,8	817	-1,7	29 127	-13,6
366 028	Mechernich, Stadt	6 716	+33,4	492	+66,8	15 241	+47,9
366 032	Nettersheim	7 376	-21,9	46	-6,1	14 380	-13,0
366 036	Schleiden, Stadt	34 725	+16,2	6 153	+45,6	98 089	+24,8
366 040	Weilerswist	3 012	+8,0	1 387	+2,5	5 761	+19,3
366 044	Zülpich, Stadt	3 917	-18,1	193	+49,6	8 789	-12,8

Anmerkungen Seite 44



## Noch: 3.1 Leistung der Beherbergungsstätten nach Verwaltungsbezirken

Januar bis August 2025

Amtliche Schlüsselnummer	Verwaltungsbezirk	Übernachtungen		Mittlere Aufenthaltsdauer <sup>2)</sup>		Mittlere Auslastung der angebotenen Betten <sup>3)</sup>
		ausländischer Gäste	Veränderung <sup>1)</sup>	aller Gäste	ausländischer Gäste	
	<b>Noch: Kreis Wesel</b>					
170 024	Moers, Stadt	16 816	+25,2	2,0	2,0	37,4
170 028	Neukirchen-Vluyn, Stadt	.	.	.	.	.
170 032	Rheinberg, Stadt	.	.	.	.	.
170 036	Schermbeck	2 817	-12,7	2,1	2,3	34,4
170 040	Sonsbeck	10 065	+3,6	2,9	1,8	40,6
170 044	Voerde (Niederrhein), Stadt	546	-27,4	2,3	1,8	31,5
170 048	Wesel, Stadt	22 952	+10,3	2,0	2,2	50,3
170 052	Xanten, Stadt	9 274	-6,0	2,1	2,5	43,8
<b>100 000</b>	<b>Reg.-Bez. Düsseldorf</b>	<b>2 270 586</b>	<b>-7,5</b>	<b>1,9</b>	<b>1,8</b>	<b>38,9</b>
	<b>Kreisfreie Städte</b>					
<b>314 000</b>	<b>Bonn</b>	<b>241 505</b>	<b>+0,7</b>	<b>2,0</b>	<b>2,2</b>	<b>42,4</b>
<b>315 000</b>	<b>Köln</b>	<b>1 623 602</b>	<b>+0,1</b>	<b>1,7</b>	<b>1,8</b>	<b>48,5</b>
<b>316 000</b>	<b>Leverkusen</b>	<b>29 963</b>	<b>-19,4</b>	<b>1,9</b>	<b>2,0</b>	<b>36,3</b>
	<b>Städteregion Aachen</b>	<b>339 356</b>	<b>+8,2</b>	<b>2,1</b>	<b>1,8</b>	<b>44,5</b>
334 002	Aachen, kreisfreie Stadt	234 948	+9,8	1,9	1,6	49,5
334 004	Alsdorf, Stadt	1 205	+13,4	2,4	1,7	38,9
334 008	Baesweiler, Stadt	.	.	.	.	.
334 012	Eschweiler, Stadt	6 080	-20,4	1,9	1,8	40,4
334 016	Herzogenrath, Stadt	.	.	.	.	.
334 020	Monschau, Stadt	44 287	+0,5	2,3	1,9	40,3
334 024	Roetgen	3 777	+24,2	1,8	1,8	31,5
334 028	Simmerath	37 063	+19,8	3,0	2,7	31,9
334 032	Stolberg (Rhld.), Stadt	2 872	-4,7	2,1	1,6	34,9
334 036	Würselen, Stadt	7 095	-5,0	5,0	2,5	55,9
<b>358 000</b>	<b>Kreis Düren</b>	<b>143 259</b>	<b>+7,3</b>	<b>2,5</b>	<b>3,2</b>	<b>35,5</b>
358 004	Aldenhoven	-	-	-	-	-
358 008	Düren, Stadt	14 524	-15,1	1,9	1,9	39,7
358 012	Heimbach, Stadt	100 702	+10,5	3,4	4,2	42,1
358 016	Hürtgenwald	6 252	+10,5	2,8	2,5	25,3
358 020	Inden	-	-	-	-	-
358 024	Jülich, Stadt	6 381	+6,7	2,1	2,1	36,9
358 028	Kreuzau	1 318	-23,7	1,9	1,5	27,0
358 032	Langerwehe	.	.	.	.	.
358 036	Linnich, Stadt	216	+3,3	2,1	2,0	11,2
358 040	Merzenich	.	.	.	.	.
358 044	Nideggen, Stadt	12 947	+19,1	2,6	2,4	28,9
358 048	Niederzier	775	+98,7	1,6	1,8	18,9
358 052	Nörvenich	.	.	.	.	.
358 056	Titz	-	-	-	-	-
358 060	Vettweiß	-	-	-	-	-
<b>362 000</b>	<b>Rhein-Erft-Kreis</b>	<b>229 011</b>	<b>+7,3</b>	<b>2,8</b>	<b>2,0</b>	<b>52,4</b>
362 004	Bedburg, Stadt	16 215	+114,8	3,0	7,3	29,0
362 008	Bergheim, Stadt	16 048	-37,4	4,0	7,8	53,0
362 012	Brühl, Stadt	105 983	+10,8	2,4	1,4	58,9
362 016	Elsdorf, Stadt	1 804	-24,7	3,6	18,8	38,3
362 020	Erfstadt, Stadt	66	+144,4	3,6	16,5	25,6
362 024	Frechen, Stadt	14 716	-3,1	1,9	1,8	45,5
362 028	Hürth, Stadt	59 309	+15,9	4,6	3,8	66,6
362 032	Kerpen, Stadt	9 378	+14,2	2,4	1,4	35,9
362 036	Pulheim, Stadt	3 347	-24,8	1,8	2,1	30,6
362 040	Wesseling, Stadt	2 145	-33,3	2,4	2,0	32,5
<b>366 000</b>	<b>Kreis Euskirchen</b>	<b>109 779</b>	<b>+4,7</b>	<b>3,0</b>	<b>3,3</b>	<b>36,0</b>
366 004	Bad Münstereifel, Stadt	4 352	+16,5	7,0	2,5	54,6
366 008	Blankenheim	10 668	-7,6	2,9	3,0	26,5
366 012	Dahlem	46 548	-15,0	4,0	5,3	32,4
366 016	Euskirchen, Stadt	7 110	-0,9	1,7	1,3	40,1
366 020	Hellenthal	15 692	+44,0	2,7	3,3	26,8
366 024	Kall	1 265	-10,2	1,7	1,5	25,1
366 028	Mechernich, Stadt	937	+90,8	2,3	1,9	19,5
366 032	Nettersheim	147	+90,9	1,9	3,2	21,4
366 036	Schleiden, Stadt	19 981	+66,2	2,8	3,2	39,7
366 040	Weilerswist	2 788	+11,5	1,9	2,0	55,2
366 044	Zülpich, Stadt	291	+28,8	2,2	1,5	27,1

Anmerkungen Seite 44

## Noch: 3.1 Leistung der Beherbergungsstätten nach Verwaltungsbezirken

Januar bis August 2025

Amtliche Schlüsselnummer	Verwaltungsbezirk	Ankünfte				Übernachtungen	
		aller Gäste	Veränderung <sup>1)</sup>	ausländischer Gäste	Veränderung <sup>1)</sup>	aller Gäste	Veränderung <sup>1)</sup>
<b>370 000</b>	<b>Kreis Heinsberg</b>	<b>85 743</b>	<b>+4,2</b>	<b>13 636</b>	<b>+3,4</b>	<b>204 510</b>	<b>+4,4</b>
370 004	Erkelenz, Stadt	12 698	+9,4	1 943	-8,7	24 572	+11,1
370 008	Gangelt	.	.	.	.	.	.
370 012	Geilenkirchen, Stadt	4 502	+4,0	1 278	+8,8	10 390	-0,9
370 016	Heinsberg, Stadt	19 042	+15,2	4 591	+9,0	30 997	+8,3
370 020	Hückelhoven, Stadt	10 125	+3,5	1 332	+16,9	23 819	+16,8
370 024	Selfkant	.	.	.	.	.	.
370 028	Übach-Palenberg, Stadt	4 223	-5,5	605	-1,0	13 838	-15,4
370 032	Waldfeucht	.	.	.	.	.	.
370 036	Wassenberg, Stadt	13 984	+9,2	1 578	-10,6	33 238	+11,1
370 040	Wegberg, Stadt	15 571	-11,1	632	-13,2	54 888	-3,3
<b>374 000</b>	<b>Oberbergischer Kreis</b>	<b>169 493</b>	<b>+0,1</b>	<b>10 090</b>	<b>-21,4</b>	<b>536 872</b>	<b>-1,8</b>
374 004	Bergneustadt, Stadt	8 485	-14,0	311	-87,0	16 089	-20,1
374 008	Engelskirchen	9 931	+0,8	382	+18,3	68 019	+1,5
374 012	Gummersbach, Stadt	29 904	+4,7	3 262	-14,6	67 247	-8,3
374 016	Hückeswagen, Stadt	8 656	+0,5	122	-1,6	21 537	+1,1
374 020	Lindlar	18 395	-5,7	928	+5,3	52 423	+2,6
374 024	Marienheide	.	.	.	.	.	.
374 028	Morsbach	.	.	.	.	.	.
374 032	Nümbrecht	22 501	-5,3	15	-70,6	102 507	-4,9
374 036	Radevormwald, Stadt	17 875	+9,5	207	-30,1	42 510	-2,3
374 040	Reichshof	3 631	+6,2	156	+18,2	55 701	+5,5
374 044	Waldbrohl, Stadt	16 741	+13,0	600	+1,5	39 037	+5,7
374 048	Wiehl, Stadt	12 704	-12,9	749	-11,9	28 248	-7,4
374 052	Wipperfürth, Stadt	14 662	+9,7	1 741	+34,6	30 032	+6,5
<b>378 000</b>	<b>Rhein.-Berg. Kreis</b>	<b>131 871</b>	<b>-0,6</b>	<b>14 364</b>	<b>-20,7</b>	<b>316 207</b>	<b>-0,7</b>
378 004	Bergisch Gladbach, Stadt	55 680	-0,5	8 305	-25,8	118 676	+0,7
378 008	Burscheid, Stadt	5 562	-2,6	394	-26,5	9 734	-2,5
378 012	Kürten	2 892	-16,1	71	-59,2	9 751	-11,8
378 016	Leichlingen (Rhld.), Stadt	6 865	+2,1	631	-6,7	71 883	-3,0
378 020	Odenthal	23 758	+4,5	1 082	+26,8	32 049	-3,4
378 024	Overath, Stadt	4 197	-13,4	537	-8,8	7 735	-6,1
378 028	Rösrath, Stadt	16 881	-0,1	1 463	-21,8	27 286	-5,9
378 032	Wermelskirchen, Stadt	16 036	-1,6	1 881	-15,3	39 093	+11,9
<b>382 000</b>	<b>Rhein-Sieg-Kreis</b>	<b>403 063</b>	<b>-0,5</b>	<b>55 093</b>	<b>-1,5</b>	<b>862 793</b>	<b>+0,2</b>
382 004	Alfter	4 870	-8,3	308	-27,5	12 789	-13,1
382 008	Bad Honnef, Stadt	62 476	+3,9	10 156	+29,1	104 735	-1,7
382 012	Bornheim, Stadt	16 470	+3,6	3 017	+5,0	41 032	+4,1
382 016	Eitorf	18 473	-4,5	1 118	-41,3	37 225	-1,6
382 020	Hennef (Sieg), Stadt	27 093	-2,1	1 471	-30,2	115 620	+0,5
382 024	Königswinter, Stadt	80 186	-3,8	14 677	+6,8	159 279	+0,9
382 028	Lohmar, Stadt	7 600	+7,6	662	-6,0	13 403	+2,7
382 032	Meckenheim, Stadt	14 099	+1,8	2 053	-15,9	27 306	+3,9
382 036	Much	14 217	+5,8	1 698	-30,8	28 291	+0,8
382 040	Neunkirchen-Seelscheid	.	.	.	.	.	.
382 044	Niederkassel, Stadt	10 923	-14,1	1 718	-26,8	17 096	-17,2
382 048	Rheinbach, Stadt	15 481	-3,6	1 763	-15,6	31 235	-6,5
382 052	Ruppichteroth	.	.	.	.	.	.
382 056	Sankt Augustin, Stadt	12 478	+22,4	1 441	+44,7	33 544	+78,8
382 060	Siegburg, Stadt	39 826	-0,1	3 667	-25,6	83 820	-2,4
382 064	Swisttal	9 810	+12,5	1 994	+27,0	28 245	+11,3
382 068	Troisdorf, Stadt	51 639	-4,6	8 408	-2,3	93 448	-7,0
382 072	Wachtberg	4 897	+5,2	450	-5,7	9 637	-1,1
382 076	Windeck	8 865	+3,3	389	+71,4	18 227	+1,9
<b>300 000</b>	<b>Reg.-Bez. Köln</b>	<b>5 355 194</b>	<b>+0,5</b>	<b>1 494 601</b>	<b>+2,2</b>	<b>10 928 267</b>	<b>+0,5</b>
	<b>Kreisfreie Städte</b>						
<b>512 000</b>	<b>Bottrop</b>	<b>20 996</b>	<b>-17,1</b>	<b>3 664</b>	<b>-23,4</b>	<b>45 218</b>	<b>-18,8</b>
<b>513 000</b>	<b>Gelsenkirchen</b>	<b>80 724</b>	<b>-7,2</b>	<b>18 367</b>	<b>-8,4</b>	<b>225 372</b>	<b>-1,2</b>
<b>515 000</b>	<b>Münster</b>	<b>506 907</b>	<b>+0,2</b>	<b>66 944</b>	<b>-11,9</b>	<b>1 241 618</b>	<b>+3,3</b>

Anmerkungen Seite 44

## Noch: 3.1 Leistung der Beherbergungsstätten nach Verwaltungsbezirken

Januar bis August 2025

Amtliche Schlüssel- nummer	Verwaltungsbezirk	Übernachtungen		Mittlere Aufenthaltsdauer <sup>2)</sup>		Mittlere Auslastung der angebotenen Betten <sup>3)</sup>
		ausländischer Gäste	Veränderung <sup>1)</sup>	aller Gäste	ausländischer Gäste	
<b>370 000</b>	<b>Kreis Heinsberg</b>	<b>30 737</b>	<b>+2,7</b>	<b>2,4</b>	<b>2,3</b>	<b>39,4</b>
370 004	Erkelenz, Stadt	4 772	+0,4	1,9	2,5	44,5
370 008	Gangelt	.	.	.	.	.
370 012	Geilenkirchen, Stadt	3 788	-4,6	2,3	3,0	24,6
370 016	Heinsberg, Stadt	6 659	-4,1	1,6	1,5	39,0
370 020	Hückelhoven, Stadt	4 180	+33,4	2,4	3,1	44,6
370 024	Selfkant	.	.	.	.	.
370 028	Übach-Palenberg, Stadt	1 990	+15,0	3,3	3,3	28,0
370 032	Waldfeucht	.	.	.	.	.
370 036	Wassenberg, Stadt	2 615	-15,5	2,4	1,7	34,4
370 040	Wegberg, Stadt	2 567	-8,3	3,5	4,1	50,7
<b>374 000</b>	<b>Oberbergischer Kreis</b>	<b>28 313</b>	<b>-17,7</b>	<b>3,2</b>	<b>2,8</b>	<b>38,1</b>
374 004	Bergneustadt, Stadt	625	-85,5	1,9	2,0	25,9
374 008	Engelskirchen	826	+60,7	6,8	2,2	67,5
374 012	Gummersbach, Stadt	9 107	-12,5	2,2	2,8	34,8
374 016	Hückeswagen, Stadt	281	-21,9	2,5	2,3	26,0
374 020	Lindlar	4 128	-29,2	2,8	4,4	29,6
374 024	Marienheide	.	.	.	.	.
374 028	Morsbach	.	.	.	.	.
374 032	Nümbrecht	54	-44,9	4,6	3,6	51,0
374 036	Radevormwald, Stadt	281	-40,7	2,4	1,4	26,9
374 040	Reichshof	227	-11,0	15,3	1,5	74,1
374 044	Waldbröl, Stadt	2 650	+15,8	2,3	4,4	26,8
374 048	Wiehl, Stadt	1 154	-30,2	2,2	1,5	30,1
374 052	Wipperfürth, Stadt	5 069	+37,8	2,0	2,9	28,6
<b>378 000</b>	<b>Rhein.-Berg. Kreis</b>	<b>28 152</b>	<b>-17,8</b>	<b>2,4</b>	<b>2,0</b>	<b>41,9</b>
378 004	Bergisch Gladbach, Stadt	14 278	-24,5	2,1	1,7	43,1
378 008	Burscheid, Stadt	918	-13,0	1,8	2,3	27,6
378 012	Kürten	139	-84,1	3,4	2,0	20,6
378 016	Leichlingen (Rhld.), Stadt	3 590	+4,1	10,5	5,7	59,4
378 020	Odenthal	1 809	+17,2	1,3	1,7	32,1
378 024	Overath, Stadt	1 376	+17,6	1,8	2,6	30,4
378 028	Rösrath, Stadt	2 350	-29,7	1,6	1,6	41,5
378 032	Wermelskirchen, Stadt	3 692	-5,8	2,4	2,0	46,2
<b>382 000</b>	<b>Rhein-Sieg-Kreis</b>	<b>114 233</b>	<b>+1,0</b>	<b>2,1</b>	<b>2,1</b>	<b>37,2</b>
382 004	Alfter	1 509	-13,2	2,6	4,9	31,9
382 008	Bad Honnef, Stadt	21 013	+21,9	1,7	2,1	37,2
382 012	Bornheim, Stadt	9 801	+16,6	2,5	3,2	32,7
382 016	Eitorf	2 625	-43,5	2,0	2,3	31,3
382 020	Hennef (Sieg), Stadt	2 800	-26,5	4,3	1,9	44,9
382 024	Königswinter, Stadt	28 278	+12,2	2,0	1,9	40,5
382 028	Lohmar, Stadt	1 401	-16,4	1,8	2,1	20,9
382 032	Meckenheim, Stadt	4 177	+8,6	1,9	2,0	49,8
382 036	Much	2 999	-43,2	2,0	1,8	35,2
382 040	Neunkirchen-Seelscheid	.	.	.	.	.
382 044	Niederkassel, Stadt	2 864	-29,1	1,6	1,7	34,0
382 048	Rheinbach, Stadt	2 569	-26,0	2,0	1,5	31,0
382 052	Ruppichteroth	.	.	.	.	.
382 056	Sankt Augustin, Stadt	3 564	+80,6	2,7	2,5	35,4
382 060	Siegburg, Stadt	11 147	-5,6	2,1	3,0	34,1
382 064	Swisttal	2 859	+25,3	2,9	1,4	42,0
382 068	Troisdorf, Stadt	14 912	-7,2	1,8	1,8	39,9
382 072	Wachtberg	888	-	2,0	2,0	32,8
382 076	Windeck	638	+45,7	2,1	1,6	25,1
<b>300 000</b>	<b>Reg.-Bez. Köln</b>	<b>2 917 910</b>	<b>+1,4</b>	<b>2,0</b>	<b>2,0</b>	<b>44,2</b>
	<b>Kreisfreie Städte</b>					
<b>512 000</b>	<b>Bottrop</b>	<b>6 046</b>	<b>-41,2</b>	<b>2,2</b>	<b>1,7</b>	<b>31,1</b>
<b>513 000</b>	<b>Gelsenkirchen</b>	<b>37 624</b>	<b>+10,4</b>	<b>2,8</b>	<b>2,0</b>	<b>44,2</b>
<b>515 000</b>	<b>Münster</b>	<b>121 021</b>	<b>-8,5</b>	<b>2,4</b>	<b>1,8</b>	<b>48,5</b>

Anmerkungen Seite 44

## Noch: 3.1 Leistung der Beherbergungsstätten nach Verwaltungsbezirken

Januar bis August 2025

Amtliche Schlüssel- nummer	Verwaltungsbezirk	Ankünfte				Übernachtungen	
		aller Gäste	Veränderung <sup>1)</sup>	ausländischer Gäste	Veränderung <sup>1)</sup>	aller Gäste	Veränderung <sup>1)</sup>
<b>554 000</b>	<b>Kreis Borken</b>	<b>223 668</b>	<b>+2,6</b>	<b>43 127</b>	<b>+17,4</b>	<b>506 138</b>	<b>+5,6</b>
554 004	Ahaus, Stadt	18 444	-5,3	2 839	-4,6	37 190	-5,4
554 008	Bocholt, Stadt	36 007	+0,7	11 599	+16,5	87 203	+4,0
554 012	Borken, Stadt	33 444	+3,7	8 692	+62,8	91 416	+6,4
554 016	Gescher, Stadt	8 219	+4,2	428	+24,1	12 303	+1,8
554 020	Gronau (Westf.), Stadt	31 544	+3,3	5 114	-1,5	88 842	+11,0
554 024	Heek	5 980	-0,9	184	-37,6	13 275	+2,5
554 028	Heiden	2 156	+4,7	113	+28,4	6 414	+12,6
554 032	Isselburg, Stadt	4 218	+10,8	1 147	+12,2	7 084	+9,8
554 036	Legden	.	.	.	.	.	.
554 040	Raesfeld	4 659	-2,8	255	+11,4	7 386	-9,4
554 044	Reken	13 919	+3,3	778	-19,5	28 425	+8,0
554 048	Rhede, Stadt	4 988	-0,2	729	-1,1	9 712	+6,2
554 052	Schöppingen	8 782	+7,4	462	+22,9	20 296	+12,7
554 056	Stadtlohn, Stadt	.	.	.	.	.	.
554 060	Südlohn	10 959	+13,1	1 769	+24,2	19 934	+5,5
554 064	Velen, Stadt	7 741	-12,0	2 689	-24,0	21 550	-0,1
554 068	Vreden, Stadt	10 814	+9,0	2 190	+13,8	17 412	+9,6
<b>558 000</b>	<b>Kreis Coesfeld</b>	<b>160 640</b>	<b>+1,4</b>	<b>11 258</b>	<b>-13,4</b>	<b>469 287</b>	<b>+7,1</b>
558 004	Ascheberg	13 605	+2,9	870	-20,3	24 291	+11,9
558 008	Billerbeck, Stadt	18 426	+13,5	1 030	-13,7	34 261	+18,7
558 012	Coesfeld, Stadt	19 929	-3,2	1 174	-13,2	37 085	+3,8
558 016	Dülmen, Stadt	30 937	+10,5	3 686	-22,2	95 326	+42,5
558 020	Havixbeck	2 708	-2,3	152	+46,2	10 738	+1,9
558 024	Lüdinghausen, Stadt	25 346	+9,4	1 271	+7,0	57 496	+10,1
558 028	Nordkirchen	13 483	-8,2	281	-3,8	127 229	-5,9
558 032	Nottuln	15 111	+1,9	802	+13,4	36 762	+0,5
558 036	Olfen, Stadt	2 973	-12,1	212	-33,5	7 578	-7,6
558 040	Rosendahl	1 813	-48,9	83	+9,2	7 575	+4,0
558 044	Senden	16 309	-9,2	1 697	-12,2	30 946	-11,1
<b>562 000</b>	<b>Kreis Recklinghausen</b>	<b>239 888</b>	<b>-6,3</b>	<b>36 789</b>	<b>-14,8</b>	<b>469 765</b>	<b>-6,3</b>
562 004	Castrop-Rauxel, Stadt	18 070	-5,3	3 712	+24,1	31 830	-5,6
562 008	Datteln, Stadt	24 686	+2,4	546	+6,2	66 150	+3,9
562 012	Dorsten, Stadt	18 123	-11,1	2 836	-30,6	40 620	-12,6
562 014	Gladbeck, Stadt	.	.	.	.	.	.
562 016	Haltern am See, Stadt	48 648	-7,8	1 554	-25,7	108 154	-7,4
562 020	Herten, Stadt	14 279	-9,9	3 082	+9,4	22 447	-6,2
562 024	Marl, Stadt	20 634	-5,2	6 417	+9,9	37 640	-4,0
562 028	Oer-Erkenschwick, Stadt	10 530	-17,0	180	-76,0	28 183	-14,4
562 032	Recklinghausen, Stadt	60 382	+10,1	9 696	+2,8	95 851	+5,2
562 036	Waltrop, Stadt	.	.	.	.	.	.
<b>566 000</b>	<b>Kreis Steinfurt</b>	<b>234 850</b>	<b>-2,8</b>	<b>28 277</b>	<b>-6,3</b>	<b>654 146</b>	<b>+2,6</b>
566 004	Altenberge	4 690	-11,3	82	-54,2	13 062	-7,7
566 008	Emsdetten, Stadt	14 197	-6,2	1 083	-14,6	27 206	-0,9
566 012	Greven, Stadt	24 917	-1,2	2 333	-17,8	57 734	-13,0
566 016	Hörstel, Stadt	27 119	-5,2	2 804	-13,1	102 250	+39,2
566 020	Hopsten	.	.	.	.	.	.
566 024	Horstmar, Stadt	1 819	-0,2	118	-23,9	5 744	-3,0
566 028	Ibbenbüren, Stadt	22 615	+10,4	3 328	+41,8	44 417	+13,8
566 032	Ladbergen	11 566	+4,0	2 364	-5,9	20 206	+7,6
566 036	Laer	.	.	.	.	.	.
566 040	Lengerich, Stadt	8 130	+4,8	1 178	+23,0	19 918	+17,3
566 044	Lienen	5 219	+5,4	2 046	-8,2	13 304	-0,9
566 048	Lotte	.	.	.	.	.	.
566 052	Metelen	.	.	.	.	.	.
566 056	Mettingen	5 012	+19,5	834	-20,5	29 018	-2,0
566 060	Neuenkirchen	.	.	.	.	.	.
566 064	Nordwalde	2 400	+11,8	75	+59,6	4 202	+8,6
566 068	Ochtrup, Stadt	3 063	-14,0	324	-15,6	5 074	-18,7
566 072	Recke	4 817	-5,4	219	-	14 824	-14,9
566 076	Rheine, Stadt	40 980	-2,0	5 596	-13,1	100 215	+1,1
566 080	Saerbeck	5 569	-3,7	171	-17,0	11 120	-11,7
566 084	Steinfurt, Stadt	9 253	-14,2	1 102	-12,5	19 245	-10,9
566 088	Tecklenburg, Stadt	26 806	-11,8	3 345	-3,0	108 118	-6,5
566 092	Westerkappeln	1 331	-10,5	94	-13,0	4 768	-5,5
566 096	Wettingen	11 548	+3,5	912	-8,1	43 522	+14,2

Anmerkungen Seite 44

## Noch: 3.1 Leistung der Beherbergungsstätten nach Verwaltungsbezirken

Januar bis August 2025

Amtliche Schlüsselnummer	Verwaltungsbezirk	Übernachtungen		Mittlere Aufenthaltsdauer <sup>2)</sup>		Mittlere Auslastung der angebotenen Betten <sup>3)</sup>
		ausländischer Gäste	Veränderung <sup>1)</sup>	aller Gäste	ausländischer Gäste	
<b>554 000</b>	<b>Kreis Borken</b>	<b>118 331</b>	<b>+14,2</b>	<b>2,3</b>	<b>2,7</b>	<b>35,2</b>
554 004	Ahaus, Stadt	5 460	-19,4	2,0	1,9	30,2
554 008	Bocholt, Stadt	36 121	+18,1	2,4	3,1	41,6
554 012	Borken, Stadt	30 435	+37,4	2,7	3,5	48,1
554 016	Gescher, Stadt	613	+31,3	1,5	1,4	34,8
554 020	Gronau (Westf.), Stadt	17 032	-5,5	2,8	3,3	43,7
554 024	Heek	397	-20,9	2,2	2,2	28,6
554 028	Heiden	300	+16,7	3,0	2,7	31,9
554 032	Isselburg, Stadt	1 860	-0,2	1,7	1,6	24,7
554 036	Legden	.	.	.	.	.
554 040	Raesfeld	598	+92,3	1,6	2,3	16,8
554 044	Reken	2 918	+7,8	2,0	3,8	29,2
554 048	Rhede, Stadt	1 582	+19,2	1,9	2,2	29,7
554 052	Schöppingen	796	+29,6	2,3	1,7	29,0
554 056	Stadtlohn, Stadt	.	.	.	.	.
554 060	Südlohn	3 663	+3,2	1,8	2,1	58,7
554 064	Velen, Stadt	5 495	-12,7	2,8	2,0	21,4
554 068	Vreden, Stadt	3 667	+11,2	1,6	1,7	34,6
<b>558 000</b>	<b>Kreis Coesfeld</b>	<b>27 528</b>	<b>-6,2</b>	<b>2,9</b>	<b>2,4</b>	<b>35,5</b>
558 004	Ascheberg	1 933	+31,9	1,8	2,2	30,7
558 008	Billerbeck, Stadt	2 493	-17,2	1,9	2,4	33,1
558 012	Coesfeld, Stadt	2 391	-15,1	1,9	2,0	43,7
558 016	Dülmen, Stadt	9 602	-8,7	3,1	2,6	31,6
558 020	Havixbeck	266	+72,7	4,0	1,8	29,7
558 024	Lüdinghausen, Stadt	2 887	-2,0	2,3	2,3	37,5
558 028	Nordkirchen	506	-12,9	9,4	1,8	40,2
558 032	Nottuln	1 645	-0,7	2,4	2,1	34,9
558 036	Olfen, Stadt	475	-24,8	2,5	2,2	31,6
558 040	Rosendahl	271	+256,6	4,2	3,3	25,2
558 044	Senden	5 059	-7,7	1,9	3,0	31,3
<b>562 000</b>	<b>Kreis Recklinghausen</b>	<b>66 816</b>	<b>-17,9</b>	<b>2,0</b>	<b>1,8</b>	<b>35,6</b>
562 004	Castrop-Rauxel, Stadt	6 338	+14,0	1,8	1,7	33,4
562 008	Datteln, Stadt	1 481	+20,7	2,7	2,7	54,9
562 012	Dorsten, Stadt	9 049	-46,3	2,2	3,2	28,5
562 014	Gladbeck, Stadt	.	.	.	.	.
562 016	Haltern am See, Stadt	2 867	-20,2	2,2	1,8	39,9
562 020	Herten, Stadt	4 682	+25,1	1,6	1,5	40,7
562 024	Marl, Stadt	13 292	+25,8	1,8	2,1	32,8
562 028	Oer-Erkenschwick, Stadt	576	-77,9	2,7	3,2	22,5
562 032	Recklinghausen, Stadt	15 614	+1,5	1,6	1,6	38,8
562 036	Waltrop, Stadt	.	.	.	.	.
<b>566 000</b>	<b>Kreis Steinfurt</b>	<b>87 006</b>	<b>+3,3</b>	<b>2,8</b>	<b>3,1</b>	<b>36,3</b>
566 004	Altenberge	551	-68,3	2,8	6,7	26,9
566 008	Emsdetten, Stadt	3 470	+16,9	1,9	3,2	30,2
566 012	Greven, Stadt	5 016	-10,3	2,3	2,2	28,6
566 016	Hörstel, Stadt	8 493	+2,1	3,8	3,0	30,9
566 020	Hopsten	.	.	.	.	.
566 024	Horstmar, Stadt	1 191	-25,5	3,2	10,1	32,4
566 028	Ibbenbüren, Stadt	7 919	+85,2	2,0	2,4	35,3
566 032	Ladbergen	2 817	-3,3	1,7	1,2	43,1
566 036	Laer	.	.	.	.	.
566 040	Lengerich, Stadt	3 848	+58,4	2,4	3,3	28,6
566 044	Lienen	6 675	-8,8	2,5	3,3	32,8
566 048	Lotte	.	.	.	.	.
566 052	Metelen	.	.	.	.	.
566 056	Mettingen	2 202	-34,2	5,8	2,6	50,1
566 060	Neuenkirchen	.	.	.	.	.
566 064	Nordwalde	82	+26,2	1,8	1,1	28,0
566 068	Ochtrup, Stadt	477	-26,0	1,7	1,5	26,7
566 072	Recke	1 174	-25,1	3,1	5,4	31,0
566 076	Rheine, Stadt	11 170	-5,9	2,4	2,0	42,1
566 080	Saerbeck	236	-13,6	2,0	1,4	23,2
566 084	Steinfurt, Stadt	3 348	+25,7	2,1	3,0	26,5
566 088	Tecklenburg, Stadt	16 491	+9,1	4,0	4,9	50,3
566 092	Westerkappeln	484	+41,1	3,6	5,1	36,7
566 096	Wettringen	10 688	+3,4	3,8	11,7	53,1

Anmerkungen Seite 44

## Noch: 3.1 Leistung der Beherbergungsstätten nach Verwaltungsbezirken

Januar bis August 2025

Amtliche Schlüsselnummer	Verwaltungsbezirk	Ankünfte				Übernachtungen	
		aller Gäste	Veränderung <sup>1)</sup>	ausländischer Gäste	Veränderung <sup>1)</sup>	aller Gäste	Veränderung <sup>1)</sup>
<b>570 000</b>	<b>Kreis Warendorf</b>	<b>135 701</b>	<b>+2,8</b>	<b>13 226</b>	<b>+12,6</b>	<b>364 980</b>	<b>+0,7</b>
570 004	Ahlen, Stadt	9 084	+4,3	1 974	+133,1	18 464	-14,5
570 008	Beckum, Stadt	10 826	-1,1	1 301	-36,5	20 969	-16,2
570 012	Beelen	1 518	+32,3	224	-12,8	2 794	-46,3
570 016	Drensteinfurt, Stadt	3 878	-6,4	210	-10,6	5 428	-17,9
570 020	Ennigerloh, Stadt	4 218	-17,2	455	-12,0	10 464	-14,5
570 024	Everswinkel	3 569	-4,9	82	+115,8	13 715	+21,3
570 028	Oelde, Stadt	11 360	+4,2	1 636	-3,1	18 816	+0,5
570 032	Ostbevern	14 097	+9,3	1 331	+12,8	22 108	+6,3
570 036	Sassenberg, Stadt	20 338	+17,2	1 300	+0,6	70 353	+22,0
570 040	Sendenhorst, Stadt	10 186	-2,4	2 018	+107,0	54 514	-4,1
570 044	Telgte, Stadt	13 577	+2,7	1 205	+5,2	57 387	+3,3
570 048	Wadersloh	926	-2,2	40	-2,4	2 779	-16,4
570 052	Warendorf, Stadt	32 124	-1,1	1 450	-2,4	67 189	-0,3
<b>500 000</b>	<b>Reg.-Bez. Münster</b>	<b>1 603 374</b>	<b>-1,3</b>	<b>221 652</b>	<b>-6,0</b>	<b>3 976 524</b>	<b>+1,8</b>
<b>711 000</b>	<b>Kreisfreie Stadt Bielefeld</b>	<b>219 936</b>	<b>+5,3</b>	<b>22 873</b>	<b>-0,7</b>	<b>422 454</b>	<b>+2,6</b>
<b>754 000</b>	<b>Kreis Gütersloh</b>	<b>182 900</b>	<b>+5,4</b>	<b>20 604</b>	<b>+2,9</b>	<b>383 302</b>	<b>+3,9</b>
754 004	Borgholzhausen, Stadt	.	.	.	.	.	.
754 008	Gütersloh, Stadt	47 093	+17,6	7 937	+8,1	115 350	+15,6
754 012	Halle (Westf.), Stadt	22 954	-5,7	2 749	-1,3	46 643	-12,7
754 016	Harsewinkel, Stadt	20 855	+51,5	1 711	-6,8	34 967	+28,3
754 020	Herzebrock-Clarholz	2 675	-4,7	614	-4,1	7 305	-1,8
754 024	Langenberg	-	-	-	-	-	-
754 028	Rheda-Wiedenbrück, Stadt	20 883	+3,6	1 815	-12,7	33 647	-1,7
754 032	Rietberg, Stadt	20 368	+5,7	1 965	+20,8	32 561	+9,4
754 036	Schloß Holte-Stukenbrock, Stadt	23 269	-8,9	2 059	+11,4	51 309	-9,6
754 040	Steinhagen	.	.	.	.	.	.
754 044	Verl, Stadt	8 990	-15,5	1 056	-21,6	13 146	-12,7
754 048	Versmold, Stadt	7 954	+3,0	319	-0,9	31 243	+14,4
754 052	Werther (Westf.), Stadt	5 807	-21,9	284	+69,0	13 050	-7,1
<b>758 000</b>	<b>Kreis Herford</b>	<b>85 174</b>	<b>+5,7</b>	<b>10 102</b>	<b>+46,8</b>	<b>265 055</b>	<b>-5,1</b>
758 004	Bünde, Stadt	7 578	+2,2	846	+14,2	21 335	+11,1
758 008	Enger, Stadt	-	-	-	-	-	-
758 012	Herford, Stadt	38 259	+11,3	6 472	+107,0	55 405	-0,9
758 016	Hiddenhausen	8 542	+1,3	759	-7,8	15 904	+6,0
758 020	Kirchlengern	.	.	.	.	.	.
758 024	Löhne, Stadt	4 389	-31,0	123	-37,6	76 469	-6,2
758 028	Rödinghausen	4 550	-10,7	41	-43,1	12 458	-10,3
758 032	Spenge, Stadt	.	.	.	.	.	.
758 036	Vlotho, Stadt	19 633	+17,7	1 771	-4,5	76 897	-12,0
<b>762 000</b>	<b>Kreis Höxter</b>	<b>175 532</b>	<b>+4,9</b>	<b>14 427</b>	<b>-9,0</b>	<b>787 310</b>	<b>+1,0</b>
762 004	Bad Driburg, Stadt	53 890	+11,3	1 619	+25,5	459 972	+0,4
762 008	Beverungen, Stadt	16 351	-6,2	1 488	-23,5	36 840	-12,8
762 012	Borgentreich, Stadt	.	.	.	.	.	.
762 016	Brakel, Stadt	3 763	-1,5	214	-28,4	10 869	+13,0
762 020	Höxter, Stadt	45 143	+8,2	2 462	-26,1	143 963	+9,5
762 024	Marienmünster, Stadt	.	.	.	.	.	.
762 028	Nieheim, Stadt	7 951	+10,7	2 556	+0,3	31 670	+2,3
762 032	Steinheim, Stadt	4 615	-0,9	224	-38,3	8 213	-9,1
762 036	Warburg, Stadt	34 559	+1,7	3 609	-10,0	70 425	+1,2
762 040	Willebadessen, Stadt	7 029	-9,2	2 182	+14,4	19 372	-9,4
<b>766 000</b>	<b>Kreis Lippe</b>	<b>271 306</b>	<b>+3,3</b>	<b>20 995</b>	<b>-12,6</b>	<b>1 104 516</b>	<b>+0,6</b>
766 004	Augustdorf	.	.	.	.	.	.
766 008	Bad Salzuflen, Stadt	93 234	+5,9	6 277	-19,7	521 306	+0,8
766 012	Barntrup, Stadt	.	.	.	.	.	.
766 016	Blomberg, Stadt	2 794	-0,2	310	+9,9	6 035	+29,1
766 020	Detmold, Stadt	37 276	-5,8	3 163	+1,4	68 739	-4,7
766 024	Dörentrup	7 320	-3,8	64	+23,1	19 473	-0,5
766 028	Extertal	7 315	+17,5	588	-16,9	19 709	+28,9
766 032	Horn-Bad Meinberg, Stadt	49 617	+4,8	3 208	-19,3	223 499	-4,5

Anmerkungen Seite 44



## Noch: 3.1 Leistung der Beherbergungsstätten nach Verwaltungsbezirken

Januar bis August 2025

Amtliche Schlüsselnummer	Verwaltungsbezirk	Übernachtungen		Mittlere Aufenthaltsdauer <sup>2)</sup>		Mittlere Auslastung der angebotenen Betten <sup>3)</sup>
		ausländischer Gäste	Veränderung <sup>1)</sup>	aller Gäste	ausländischer Gäste	
<b>570 000</b>	<b>Kreis Warendorf</b>	<b>30 452</b>	<b>-10,2</b>	<b>2,7</b>	<b>2,3</b>	<b>37,3</b>
570 004	Ahlen, Stadt	4 403	-21,2	2,0	2,2	25,7
570 008	Beckum, Stadt	3 154	-45,8	1,9	2,4	33,7
570 012	Beelen	656	-37,1	1,8	2,9	13,7
570 016	Drensteinfurt, Stadt	306	-23,9	1,4	1,5	20,3
570 020	Ennigerloh, Stadt	1 126	-23,5	2,5	2,5	29,8
570 024	Everswinkel	374	+157,9	3,8	4,6	45,3
570 028	Oelde, Stadt	3 832	-8,1	1,7	2,3	27,3
570 032	Ostbevern	1 875	+6,4	1,6	1,4	30,0
570 036	Sassenberg, Stadt	5 410	+4,9	3,5	4,2	33,7
570 040	Sendenhorst, Stadt	2 760	+51,7	5,4	1,4	65,9
570 044	Telgte, Stadt	2 601	+8,6	4,2	2,2	65,6
570 048	Wadersloh	403	-28,7	3,0	10,1	22,4
570 052	Warendorf, Stadt	3 552	-0,8	2,1	2,4	32,1
<b>500 000</b>	<b>Reg.-Bez. Münster</b>	<b>494 824</b>	<b>-2,8</b>	<b>2,5</b>	<b>2,2</b>	<b>39,9</b>
<b>711 000</b>	<b>Kreisfreie Stadt Bielefeld</b>	<b>54 907</b>	<b>-2,4</b>	<b>1,9</b>	<b>2,4</b>	<b>38,7</b>
<b>754 000</b>	<b>Kreis Gütersloh</b>	<b>46 863</b>	<b>-1,0</b>	<b>2,1</b>	<b>2,3</b>	<b>34,8</b>
754 004	Borgholzhausen, Stadt	.	.	.	.	.
754 008	Gütersloh, Stadt	19 958	+17,7	2,4	2,5	47,3
754 012	Halle (Westf.), Stadt	5 829	-23,3	2,0	2,1	34,4
754 016	Harsewinkel, Stadt	3 110	-39,9	1,7	1,8	32,9
754 020	Herzebrock-Clarholz	3 044	-13,4	2,7	5,0	26,8
754 024	Langenberg	-	-	-	-	-
754 028	Rheda-Wiedenbrück, Stadt	3 041	-16,6	1,6	1,7	24,5
754 032	Rietberg, Stadt	3 547	+16,5	1,6	1,8	40,4
754 036	Schloß Holte-Stukenbrock, Stadt	5 033	+18,1	2,2	2,4	30,9
754 040	Steinhagen	.	.	.	.	.
754 044	Verl, Stadt	1 550	-18,0	1,5	1,5	26,4
754 048	Versmold, Stadt	893	+7,6	3,9	2,8	21,2
754 052	Werther (Westf.), Stadt	683	+74,7	2,2	2,4	32,7
<b>758 000</b>	<b>Kreis Herford</b>	<b>18 023</b>	<b>-10,5</b>	<b>3,1</b>	<b>1,8</b>	<b>38,0</b>
758 004	Bünde, Stadt	3 010	+13,7	2,8	3,6	44,2
758 008	Enger, Stadt	-	-	-	-	-
758 012	Herford, Stadt	9 311	+33,3	1,4	1,4	27,2
758 016	Hiddenhausen	1 424	-16,3	1,9	1,9	29,4
758 020	Kirchlengern	.	.	.	.	.
758 024	Löhne, Stadt	463	-87,1	17,4	3,8	75,8
758 028	Rödinghausen	450	-72,4	2,7	11,0	31,8
758 032	Spenge, Stadt	.	.	.	.	.
758 036	Vlotho, Stadt	3 213	-6,8	3,9	1,8	30,4
<b>762 000</b>	<b>Kreis Höxter</b>	<b>41 478</b>	<b>-6,7</b>	<b>4,5</b>	<b>2,9</b>	<b>51,4</b>
762 004	Bad Driburg, Stadt	4 337	+12,9	8,5	2,7	70,8
762 008	Beverungen, Stadt	4 616	-14,2	2,3	3,1	27,5
762 012	Borgentreich, Stadt	.	.	.	.	.
762 016	Brakel, Stadt	1 112	-17,1	2,9	5,2	16,0
762 020	Höxter, Stadt	6 625	-15,8	3,2	2,7	47,7
762 024	Mariemünster, Stadt	.	.	.	.	.
762 028	Nieheim, Stadt	10 199	-12,6	4,0	4,0	24,3
762 032	Steinheim, Stadt	395	-44,5	1,8	1,8	31,7
762 036	Warburg, Stadt	7 490	+3,1	2,0	2,1	36,9
762 040	Willebadessen, Stadt	6 513	+9,5	2,8	3,0	36,1
<b>766 000</b>	<b>Kreis Lippe</b>	<b>66 172</b>	<b>-23,6</b>	<b>4,1</b>	<b>3,2</b>	<b>45,4</b>
766 004	Augustdorf	.	.	.	.	.
766 008	Bad Salzuflen, Stadt	11 959	-25,8	5,6	1,9	59,8
766 012	Barntrup, Stadt	.	.	.	.	.
766 016	Blomberg, Stadt	1 003	+73,8	2,2	3,2	28,7
766 020	Detmold, Stadt	6 847	+3,7	1,8	2,2	35,6
766 024	Dörentrup	99	-28,8	2,7	1,5	37,5
766 028	Extetal	2 058	+3,4	2,7	3,5	20,7
766 032	Horn-Bad Meinberg, Stadt	10 708	-57,0	4,5	3,3	41,6

Anmerkungen Seite 44



## Noch: 3.1 Leistung der Beherbergungsstätten nach Verwaltungsbezirken

Januar bis August 2025

Amtliche Schlüssel- nummer	Verwaltungsbezirk	Ankünfte				Übernachtungen	
		aller Gäste	Veränderung <sup>1)</sup>	ausländischer Gäste	Veränderung <sup>1)</sup>	aller Gäste	Veränderung <sup>1)</sup>
	<b>Noch: Kreis Lippe</b>						
766 036	Kalletal	.	.	.	.	.	.
766 040	Lage, Stadt	4 616	-7,0	287	+0,3	13 488	-20,2
766 044	Lemgo, Stadt	10 663	+18,4	938	-0,2	18 120	+14,0
766 048	Leopoldshöhe	1 221	-20,2	44	-47,6	3 052	-9,4
766 052	Lügde, Stadt	6 171	-3,1	1 660	-28,0	25 829	+43,8
766 056	Oerlinghausen, Stadt	2 910	-12,6	75	-21,1	7 559	-8,9
766 060	Schieder-Schwalenberg, Stadt	14 483	+7,8	1 230	+23,9	32 742	+0,2
766 064	Schlangen	-	-	-	-	-	-
<b>770 000</b>	<b>Kreis Minden-Lübbecke</b>	<b>206 720</b>	<b>-0,4</b>	<b>14 211</b>	<b>-0,7</b>	<b>958 788</b>	<b>+0,9</b>
770 004	Bad Oeynhausen, Stadt	74 383	+4,5	5 067	-5,0	603 408	+3,7
770 008	Espelkamp, Stadt	9 786	-7,4	772	+6,6	19 763	-10,4
770 012	Hille	4 520	-10,6	430	+13,5	11 545	-6,9
770 016	Hüllhorst	.	.	.	.	.	.
770 020	Lübbecke, Stadt	.	.	.	.	.	.
770 024	Minden, Stadt	44 816	-4,2	3 912	+12,9	70 947	-4,5
770 028	Petershagen, Stadt	14 415	+0,7	1 063	+3,0	72 605	+0,6
770 032	Porta Westfalica, Stadt	21 457	-5,0	1 347	-15,1	43 152	-5,5
770 036	Preußisch-Oldendorf, Stadt	12 184	-10,7	238	-2,1	87 756	-5,8
770 040	Rahden, Stadt	5 680	+1,5	374	-16,9	12 898	-7,9
770 044	Stemwede	6 413	-3,4	485	-4,9	14 082	-9,4
<b>774 000</b>	<b>Kreis Paderborn</b>	<b>246 383</b>	<b>-0,9</b>	<b>33 357</b>	<b>+16,4</b>	<b>714 091</b>	<b>+0,5</b>
774 004	Altenbeken	1 581	+250,6	92	x	3 441	+320,7
774 008	Bad Lippspringe, Stadt	44 990	+2,7	1 900	+1,7	249 003	+0,1
774 012	Borchen	4 807	+1,5	141	-29,9	27 195	+5,2
774 016	Büren, Stadt	16 401	-3,0	1 337	-14,2	34 801	-4,8
774 020	Delbrück, Stadt	9 316	-13,0	603	-13,9	18 242	-5,4
774 024	Hövelhof	13 736	+2,0	1 693	+8,9	33 645	+5,7
774 028	Lichtenau, Stadt	1 813	-15,5	301	+29,7	5 054	-8,2
774 032	Paderborn, Stadt	137 078	-2,8	22 027	+2,7	253 676	-3,4
774 036	Salzkotten, Stadt	3 040	-9,1	254	+5,8	5 914	-8,2
774 040	Bad Wünnenberg, Stadt	13 621	+13,5	5 009	+483,8	83 120	+13,8
<b>700 000</b>	<b>Reg.-Bez. Detmold</b>	<b>1 387 951</b>	<b>+2,9</b>	<b>136 569</b>	<b>+2,8</b>	<b>4 635 516</b>	<b>+0,8</b>
	<b>Kreisfreie Städte</b>						
<b>911 000</b>	<b>Bochum</b>	<b>289 069</b>	<b>-0,2</b>	<b>35 709</b>	<b>-12,1</b>	<b>510 190</b>	<b>-1,7</b>
<b>913 000</b>	<b>Dortmund</b>	<b>616 627</b>	<b>-0,4</b>	<b>165 599</b>	<b>-2,9</b>	<b>1 011 780</b>	<b>-0,8</b>
<b>914 000</b>	<b>Hagen</b>	<b>63 795</b>	<b>-4,7</b>	<b>6 857</b>	<b>-28,3</b>	<b>181 944</b>	<b>-1,5</b>
<b>915 000</b>	<b>Hamm</b>	<b>71 631</b>	<b>-3,7</b>	<b>5 836</b>	<b>-26,2</b>	<b>118 476</b>	<b>-3,8</b>
<b>916 000</b>	<b>Herne</b>	<b>30 782</b>	<b>-6,2</b>	<b>1 426</b>	<b>-30,5</b>	<b>49 442</b>	<b>-4,6</b>
<b>954 000</b>	<b>Ennepe-Ruhr-Kreis</b>	<b>114 724</b>	<b>-8,5</b>	<b>9 802</b>	<b>-15,7</b>	<b>329 135</b>	<b>-5,9</b>
954 004	Breckerfeld, Stadt	.	.	.	.	.	.
954 008	Ennepetal, Stadt	.	.	.	.	.	.
954 012	Gevelsberg, Stadt	6 373	-2,2	504	+16,1	10 971	-5,0
954 016	Hattingen, Stadt	39 330	-6,6	1 779	-24,7	143 797	-1,3
954 020	Herdecke, Stadt	18 478	-10,6	2 164	+5,1	35 348	-16,5
954 024	Schwelm, Stadt	11 379	-17,6	1 265	-32,0	15 334	-14,1
954 028	Sprockhövel, Stadt	12 042	+9,7	2 282	+30,6	26 600	-6,7
954 032	Wetter (Ruhr), Stadt	4 664	+4,6	240	-29,2	7 911	+5,9
954 036	Witten, Stadt	15 830	-18,9	1 313	-47,4	31 951	-15,6
<b>958 000</b>	<b>Hochsauerlandkreis</b>	<b>889 014</b>	<b>+4,7</b>	<b>201 370</b>	<b>+9,3</b>	<b>2 842 394</b>	<b>+2,8</b>
958 004	Arnsberg, Stadt	59 045	+6,9	10 632	+141,6	142 522	+11,8
958 008	Bestwig	21 348	-4,2	916	-12,4	62 329	-3,7
958 012	Brilon, Stadt	43 848	+4,4	10 005	+1,1	142 706	+1,2
958 016	Eslohe (Sauerland)	26 030	+3,5	759	-11,5	106 669	+4,5
958 020	Hallenberg, Stadt	18 365	+2,1	3 281	+3,9	41 891	+2,5
958 024	Marsberg, Stadt	8 555	+0,3	246	+55,7	22 093	-3,1
958 028	Medebach, Stadt	163 819	-1,7	36 526	-13,4	638 253	-2,9
958 032	Meschede, Stadt	51 381	+1,0	4 949	+0,6	119 674	+4,3
958 036	Olsberg, Stadt	32 194	-7,3	3 945	-25,0	78 048	-6,9
958 040	Schmallenberg, Stadt	118 489	-0,2	16 832	-7,5	459 327	-2,0
958 044	Sundern (Sauerland), Stadt	68 978	+2,5	5 369	+30,1	168 403	+3,8
958 048	Winterberg, Stadt	276 962	+15,6	107 910	+19,9	860 479	+10,6

Anmerkungen Seite 44

## Noch: 3.1 Leistung der Beherbergungsstätten nach Verwaltungsbezirken

Januar bis August 2025

Amtliche Schlüssel- nummer	Verwaltungsbezirk	Übernachtungen		Mittlere Aufenthaltsdauer <sup>2)</sup>		Mittlere Auslastung der angebotenen Betten <sup>3)</sup>
		ausländischer Gäste	Veränderung <sup>1)</sup>	aller Gäste	ausländischer Gäste	
	<b>Noch: Kreis Lippe</b>					
766 036	Kalletal	.	.	.	.	.
766 040	Lage, Stadt	1 967	-28,7	2,9	6,9	33,6
766 044	Lemgo, Stadt	1 799	-11,4	1,7	1,9	24,7
766 048	Leopoldshöhe	93	-22,5	2,5	2,1	27,0
766 052	Lügde, Stadt	7 754	-9,8	4,2	4,7	28,1
766 056	Oerlinghausen, Stadt	86	-25,2	2,6	1,1	20,3
766 060	Schieder-Schwalenberg, Stadt	3 158	+16,9	2,3	2,6	25,7
766 064	Schlangen	-	-	-	-	-
<b>770 000</b>	<b>Kreis Minden-Lübbecke</b>	<b>27 749</b>	<b>-10,3</b>	<b>4,6</b>	<b>2,0</b>	<b>56,6</b>
770 004	Bad Oeynhausen, Stadt	7 391	-4,9	8,1	1,5	72,4
770 008	Espelkamp, Stadt	2 277	-6,2	2,0	2,9	29,9
770 012	Hille	1 109	+42,2	2,6	2,6	38,0
770 016	Hüllhorst	.	.	.	.	.
770 020	Lübbecke, Stadt	.	.	.	.	.
770 024	Minden, Stadt	6 375	+4,3	1,6	1,6	37,2
770 028	Petershagen, Stadt	3 069	+5,3	5,0	2,9	42,6
770 032	Porta Westfalica, Stadt	2 641	-2,6	2,0	2,0	29,1
770 036	Preußisch-Oldendorf, Stadt	1 698	-4,3	7,2	7,1	57,5
770 040	Rahden, Stadt	853	-39,5	2,3	2,3	31,2
770 044	Stemwede	1 089	-70,6	2,2	2,2	16,0
<b>774 000</b>	<b>Kreis Paderborn</b>	<b>87 407</b>	<b>+36,9</b>	<b>2,9</b>	<b>2,6</b>	<b>44,1</b>
774 004	Altenbeken	125	x	2,2	1,4	31,9
774 008	Bad Lippspringe, Stadt	4 777	-0,6	5,5	2,5	74,0
774 012	Borchen	998	-9,2	5,7	7,1	54,3
774 016	Büren, Stadt	2 377	-17,9	2,1	1,8	29,9
774 020	Delbrück, Stadt	999	-14,8	2,0	1,7	36,0
774 024	Hövelhof	3 841	+6,8	2,4	2,3	31,4
774 028	Lichtenau, Stadt	1 001	+58,4	2,8	3,3	19,1
774 032	Paderborn, Stadt	54 343	+17,3	1,9	2,5	32,6
774 036	Salzkotten, Stadt	597	+22,8	1,9	2,4	21,9
774 040	Bad Wünnenberg, Stadt	18 349	x	6,1	3,7	62,7
<b>700 000</b>	<b>Reg.-Bez. Detmold</b>	<b>342 599</b>	<b>-2,0</b>	<b>3,3</b>	<b>2,5</b>	<b>45,7</b>
	<b>Kreisfreie Städte</b>					
<b>911 000</b>	<b>Bochum</b>	<b>68 698</b>	<b>-8,9</b>	<b>1,8</b>	<b>1,9</b>	<b>44,1</b>
<b>913 000</b>	<b>Dortmund</b>	<b>264 320</b>	<b>-4,8</b>	<b>1,6</b>	<b>1,6</b>	<b>41,3</b>
<b>914 000</b>	<b>Hagen</b>	<b>21 413</b>	<b>-10,5</b>	<b>2,9</b>	<b>3,1</b>	<b>41,2</b>
<b>915 000</b>	<b>Hamm</b>	<b>9 397</b>	<b>-24,3</b>	<b>1,7</b>	<b>1,6</b>	<b>34,9</b>
<b>916 000</b>	<b>Herne</b>	<b>2 999</b>	<b>-26,3</b>	<b>1,6</b>	<b>2,1</b>	<b>28,3</b>
<b>954 000</b>	<b>Ennepe-Ruhr-Kreis</b>	<b>19 551</b>	<b>-18,0</b>	<b>2,9</b>	<b>2,0</b>	<b>41,3</b>
954 004	Breckerfeld, Stadt	.	.	.	.	.
954 008	Ennepetal, Stadt	.	.	.	.	.
954 012	Gevelsberg, Stadt	1 321	+3,6	1,7	2,6	28,2
954 016	Hattingen, Stadt	4 873	-15,2	3,7	2,7	49,9
954 020	Herdecke, Stadt	3 946	-1,7	1,9	1,8	39,3
954 024	Schwelm, Stadt	1 732	-23,1	1,3	1,4	24,3
954 028	Sprockhövel, Stadt	3 743	-13,0	2,2	1,6	34,4
954 032	Wetter (Ruhr), Stadt	447	-26,2	1,7	1,9	26,5
954 036	Witten, Stadt	2 803	-43,7	2,0	2,1	31,4
<b>958 000</b>	<b>Hochsauerlandkreis</b>	<b>709 238</b>	<b>+4,2</b>	<b>3,2</b>	<b>3,5</b>	<b>42,7</b>
958 004	Arnsberg, Stadt	22 110	+152,9	2,4	2,1	39,8
958 008	Bestwig	3 135	-17,9	2,9	3,4	33,3
958 012	Brilon, Stadt	34 796	+2,4	3,3	3,5	36,1
958 016	Eslohe (Sauerland)	2 345	-17,9	4,1	3,1	43,7
958 020	Hallenberg, Stadt	8 307	-6,1	2,3	2,5	34,8
958 024	Marsberg, Stadt	624	+92,6	2,6	2,5	26,4
958 028	Medebach, Stadt	167 996	-10,7	3,9	4,6	67,2
958 032	Meschede, Stadt	12 367	-0,1	2,3	2,5	34,6
958 036	Olsberg, Stadt	11 550	-21,6	2,4	2,9	28,1
958 040	Schmallenberg, Stadt	52 135	-11,1	3,9	3,1	46,8
958 044	Sundern (Sauerland), Stadt	18 810	+32,0	2,4	3,5	46,9
958 048	Winterberg, Stadt	375 063	+12,3	3,1	3,5	36,1

Anmerkungen Seite 44

## Noch: 3.1 Leistung der Beherbergungsstätten nach Verwaltungsbezirken

Januar bis August 2025

Amtliche Schlüssel- nummer	Verwaltungsbezirk	Ankünfte				Übernachtungen	
		aller Gäste	Veränderung <sup>1)</sup>	ausländischer Gäste	Veränderung <sup>1)</sup>	aller Gäste	Veränderung <sup>1)</sup>
<b>962 000</b>	<b>Märkischer Kreis</b>	<b>121 721</b>	<b>-1,0</b>	<b>9 539</b>	<b>-7,7</b>	<b>230 780</b>	<b>-2,2</b>
962 004	Altena, Stadt	8 790	+13,0	418	-2,6	17 625	+5,6
962 008	Balve, Stadt	9 358	-6,2	424	-38,8	19 605	-3,3
962 012	Halver, Stadt	.	.	.	.	.	.
962 016	Hemer, Stadt	2 572	-21,1	59	-56,0	5 615	-16,7
962 020	Herscheid	.	.	.	.	.	.
962 024	Iserlohn, Stadt	29 726	+2,7	2 243	-12,9	51 415	-2,6
962 028	Kierspe, Stadt	1 686	+48,3	52	+333,3	3 647	+91,9
962 032	Lüdenscheid, Stadt	29 886	+11,7	3 563	+0,3	51 378	+8,2
962 036	Meinerzhagen, Stadt	10 544	-4,1	272	-44,4	21 791	+3,1
962 040	Menden (Sauerland), Stadt	5 565	-5,6	151	-24,5	10 323	-2,6
962 044	Nachrodt-Wiblingwerde	6 269	-20,6	767	x	14 484	-13,0
962 048	Neuenrade, Stadt	5 595	-23,1	360	-56,0	9 743	-28,0
962 052	Plettenberg, Stadt	8 890	-7,1	876	-13,8	18 670	-7,5
962 056	Schalksmühle	-	-	-	-	-	-
962 060	Werdohl, Stadt	1 106	-33,5	93	+3,3	3 328	-30,2
<b>966 000</b>	<b>Kreis Olpe</b>	<b>162 795</b>	<b>+4,5</b>	<b>21 109</b>	<b>-10,1</b>	<b>405 421</b>	<b>+5,9</b>
966 004	Attendorn, Stadt	54 662	+21,3	5 274	-9,8	109 757	+33,7
966 008	Drolshagen, Stadt	11 083	-0,1	571	-39,7	29 453	-3,4
966 012	Finnentrop	6 011	+7,2	989	+21,1	17 937	+6,9
966 016	Kirchhundem	6 650	-7,5	275	-32,9	19 671	+8,9
966 020	Lenne, Stadt	38 399	-7,1	9 186	-4,8	117 689	-7,5
966 024	Olpe, Stadt	39 462	+0,6	3 874	-18,3	98 652	+2,8
966 028	Wenden	6 528	+2,8	940	-12,6	12 262	+1,4
<b>970 000</b>	<b>Kreis Siegen-Wittgenstein</b>	<b>148 923</b>	<b>-0,4</b>	<b>22 327</b>	<b>-15,6</b>	<b>523 233</b>	<b>+6,8</b>
970 004	Bad Berleburg, Stadt	17 946	+8,6	1 523	+15,1	178 595	+9,6
970 008	Burbach	8 132	+0,1	704	-6,8	43 315	+38,1
970 012	Erndtebrück	.	.	.	.	.	.
970 016	Freudenberg, Stadt	5 619	-3,4	828	-22,3	10 281	-10,8
970 020	Hilchenbach, Stadt	10 327	+5,5	458	-19,9	73 076	+0,3
970 024	Kreuztal, Stadt	3 065	-2,7	242	-27,8	6 319	-5,6
970 028	Bad Laasphe, Stadt	19 574	-17,0	5 710	-36,4	55 403	-3,8
970 032	Netphen, Stadt	10 684	+28,0	472	+113,6	20 728	+17,2
970 036	Neunkirchen	.	.	.	.	.	.
970 040	Siegen, Stadt	58 776	-0,9	11 552	-6,5	98 839	+1,3
970 044	Wilnsdorf	12 859	+4,9	585	-7,9	30 009	+16,0
<b>974 000</b>	<b>Kreis Soest</b>	<b>281 755</b>	<b>-1,9</b>	<b>20 614</b>	<b>-6,8</b>	<b>1 096 943</b>	<b>+0,4</b>
974 004	Anröchte	1 146	+8,2	137	-37,7	2 604	+21,5
974 008	Bad Sassendorf	59 421	-6,7	1 641	-20,1	372 879	-0,4
974 012	Ense	.	.	.	.	.	.
974 016	Erwitte, Stadt	30 383	-0,9	1 303	+15,2	132 108	-1,7
974 020	Geseke, Stadt	17 861	+0,4	1 384	-15,2	31 230	+7,3
974 024	Lippetal	2 799	-4,4	405	-15,6	6 576	-4,3
974 028	Lippstadt, Stadt	42 063	-3,9	4 653	+1,7	173 079	-2,0
974 032	Möhnesee	49 336	+9,6	2 170	+18,8	168 092	+4,3
974 036	Rüthen, Stadt	12 789	+22,1	604	-1,0	41 266	+62,2
974 040	Soest, Stadt	42 365	-5,8	5 686	-17,6	71 550	-11,1
974 044	Warstein, Stadt	10 827	-11,1	1 475	-2,9	54 843	-1,4
974 048	Wolver	.	.	.	.	.	.
974 052	Werl, Stadt	7 078	-21,3	890	-0,7	13 502	-18,1
974 056	Wickede (Ruhr)	2 700	-15,1	53	-60,2	24 597	+1,2
<b>978 000</b>	<b>Kreis Unna</b>	<b>133 030</b>	<b>-5,4</b>	<b>15 413</b>	<b>-15,0</b>	<b>285 171</b>	<b>+0,5</b>
978 004	Bergkamen, Stadt	.	.	.	.	.	.
978 008	Bönen	-	-	-	-	-	-
978 012	Fröndenberg/Ruhr, Stadt	5 799	-7,2	561	-20,9	10 788	+11,6
978 016	Holzwickede	.	.	.	.	.	.
978 020	Kamen, Stadt	32 446	+5,9	2 590	-27,3	81 510	+13,1
978 024	Lünen, Stadt	23 936	-15,3	2 838	-28,5	39 289	-19,4
978 028	Schwerte, Stadt	13 149	-18,8	293	-68,5	22 308	-12,4
978 032	Selm, Stadt	12 071	+3,8	711	-3,7	40 008	+13,0
978 036	Unna, Stadt	15 328	-1,4	1 379	-20,6	29 354	-2,0
978 040	Werne, Stadt	16 961	-9,0	3 624	+26,2	40 586	-1,7
<b>900 000</b>	<b>Reg.-Bez. Arnsberg</b>	<b>2 923 866</b>	<b>+0,3</b>	<b>515 601</b>	<b>-2,2</b>	<b>7 584 909</b>	<b>+1,2</b>
	<b>Nordrhein-Westfalen</b>	<b>16 124 820</b>	<b>+0,6</b>	<b>3 614 404</b>	<b>-0,9</b>	<b>36 308 358</b>	<b>+0,4</b>

## Noch: 3.1 Leistung der Beherbergungsstätten nach Verwaltungsbezirken

Januar bis August 2025

Amtliche Schlüsselnummer	Verwaltungsbezirk	Übernachtungen		Mittlere Aufenthaltsdauer <sup>2)</sup>		Mittlere Auslastung der angebotenen Betten <sup>3)</sup>
		ausländischer Gäste	Veränderung <sup>1)</sup>	aller Gäste	ausländischer Gäste	
<b>962 000</b>	<b>Märkischer Kreis</b>	<b>21 721</b>	<b>-8,3</b>	<b>1,9</b>	<b>2,3</b>	<b>26,8</b>
962 004	Altena, Stadt	972	-16,1	2,0	2,3	22,4
962 008	Balve, Stadt	1 085	-47,2	2,1	2,6	24,0
962 012	Halver, Stadt	.	.	.	.	.
962 016	Hemer, Stadt	145	-41,3	2,2	2,5	11,0
962 020	Herscheid	.	.	.	.	.
962 024	Iserlohn, Stadt	5 105	-15,2	1,7	2,3	33,0
962 028	Kierspe, Stadt	197	+462,9	2,2	3,8	29,5
962 032	Lüdenscheid, Stadt	6 535	-7,5	1,7	1,8	32,5
962 036	Meinerzhagen, Stadt	580	-57,5	2,1	2,1	23,8
962 040	Menden (Sauerland), Stadt	289	-32,2	1,9	1,9	20,3
962 044	Nachrodt-Wiblingwerde	1 933	x	2,3	2,5	29,3
962 048	Neuenrade, Stadt	629	-56,0	1,7	1,7	31,2
962 052	Plettenberg, Stadt	3 194	+20,3	2,1	3,6	24,8
962 056	Schalksmühle	-	-	-	-	-
962 060	Werdohl, Stadt	317	-13,9	3,0	3,4	19,2
<b>966 000</b>	<b>Kreis Olpe</b>	<b>65 548</b>	<b>-9,2</b>	<b>2,5</b>	<b>3,1</b>	<b>31,4</b>
966 004	Attendorf, Stadt	10 313	-18,1	2,0	2,0	31,5
966 008	Drolshagen, Stadt	1 360	-42,6	2,7	2,4	31,4
966 012	Finnentrop	3 344	+12,6	3,0	3,4	28,9
966 016	Kirchhundem	851	-6,9	3,0	3,1	23,9
966 020	Lennestadt, Stadt	35 738	-6,3	3,1	3,9	36,8
966 024	Olpe, Stadt	11 647	-5,6	2,5	3,0	27,3
966 028	Wenden	2 295	-20,8	1,9	2,4	23,6
<b>970 000</b>	<b>Kreis Siegen-Wittgenstein</b>	<b>56 293</b>	<b>-8,1</b>	<b>3,5</b>	<b>2,5</b>	<b>45,3</b>
970 004	Bad Berleburg, Stadt	4 894	+12,4	10,0	3,2	66,9
970 008	Burbach	4 116	+27,8	5,3	5,8	32,6
970 012	Erndtebrück	.	.	.	.	.
970 016	Freudenberg, Stadt	1 597	-41,3	1,8	1,9	26,0
970 020	Hilchenbach, Stadt	1 007	-26,1	7,1	2,2	48,8
970 024	Kreuztal, Stadt	590	-27,0	2,1	2,4	31,3
970 028	Bad Laasphe, Stadt	22 876	-16,4	2,8	4,0	47,6
970 032	Netphen, Stadt	1 043	+68,8	1,9	2,2	29,2
970 036	Neunkirchen	.	.	.	.	.
970 040	Siegen, Stadt	17 612	-7,6	1,7	1,5	39,5
970 044	Wilnsdorf	1 397	+8,7	2,3	2,4	34,4
<b>974 000</b>	<b>Kreis Soest</b>	<b>46 730</b>	<b>-13,2</b>	<b>3,9</b>	<b>2,3</b>	<b>50,0</b>
974 004	Anröchte	357	-20,0	2,3	2,6	25,2
974 008	Bad Sassendorf	4 268	-6,7	6,3	2,6	79,2
974 012	Ense	.	.	.	.	.
974 016	Erwitte, Stadt	2 446	-5,9	4,3	1,9	60,4
974 020	Geseke, Stadt	2 102	-17,0	1,7	1,5	13,5
974 024	Lippetal	598	-43,7	2,3	1,5	28,4
974 028	Lippstadt, Stadt	10 757	+3,0	4,1	2,3	53,8
974 032	Möhnesee	5 869	+15,3	3,4	2,7	45,6
974 036	Rüthen, Stadt	1 366	+1,8	3,2	2,3	23,1
974 040	Soest, Stadt	10 851	-23,0	1,7	1,9	34,7
974 044	Warstein, Stadt	5 122	-29,3	5,1	3,5	46,7
974 048	Welver	.	.	.	.	.
974 052	Werl, Stadt	2 441	+1,6	1,9	2,7	30,1
974 056	Wickede (Ruhr)	89	-63,2	9,1	1,7	75,3
<b>978 000</b>	<b>Kreis Unna</b>	<b>28 929</b>	<b>-15,0</b>	<b>2,1</b>	<b>1,9</b>	<b>35,9</b>
978 004	Bergkamen, Stadt	.	.	.	.	.
978 008	Bönen	-	-	-	-	-
978 012	Fröndenberg/Ruhr, Stadt	944	-22,0	1,9	1,7	26,7
978 016	Holzwickede	.	.	.	.	.
978 020	Kamen, Stadt	4 163	-32,2	2,5	1,6	59,8
978 024	Lünen, Stadt	4 033	-44,0	1,6	1,4	31,1
978 028	Schwerte, Stadt	459	-64,9	1,7	1,6	23,7
978 032	Selm, Stadt	1 848	+10,6	3,3	2,6	19,6
978 036	Unna, Stadt	2 952	-32,2	1,9	2,1	38,6
978 040	Werne, Stadt	9 610	+41,6	2,4	2,7	40,4
<b>900 000</b>	<b>Reg.-Bez. Arnsberg</b>	<b>1 314 837</b>	<b>-2,1</b>	<b>2,6</b>	<b>2,6</b>	<b>41,6</b>
	<b>Nordrhein-Westfalen</b>	<b>7 340 756</b>	<b>-2,6</b>	<b>2,3</b>	<b>2,0</b>	<b>41,9</b>

Anmerkungen Seite 44

## 3.2 Leistung der Beherbergungsstätten nach Gemeindegruppen und Betriebsarten

Januar bis August 2025

Gemeindegruppe Betriebsart	Ankünfte				Übernachtungen	
	aller Gäste	Veränderung <sup>1)</sup>	ausländischer Gäste	Veränderung <sup>1)</sup>	aller Gäste	Veränderung <sup>1)</sup>
<b>Mineral-, Moor-, Sole- und Thermalbäder</b>	<b>741 196</b>	<b>+2,7</b>	<b>162 951</b>	<b>+8,5</b>	<b>3 021 132</b>	<b>+0,9</b>
Hotels	386 814	+6,0	103 908	+14,3	690 055	+4,3
Gasthöfe	.	.	.	.	.	.
Pensionen	.	.	.	.	.	.
Hotels garnis	146 230	-1,2	48 485	+2,1	249 141	-1,6
Erholungs-, Ferien-, Schulungsheime	42 682	-3,7	927	-13,3	114 772	-0,8
Ferienhäuser, -wohnungen, -zentren	.	.	.	.	.	.
Hütten, Jugendherbergen u. Ä.	18 540	-6,3	1 495	-35,9	43 623	-4,5
Vorsorge- und Reha-Kliniken	73 239	-0,6	49	-2,0	1 695 415	+1,2
Campingplätze	35 982	+9,7	4 954	-8,5	77 134	+3,8
<b>Heilklimatische Kurorte</b>	<b>342 433</b>	<b>+12,0</b>	<b>115 027</b>	<b>+18,4</b>	<b>1 115 344</b>	<b>+7,9</b>
Hotels	129 899	+5,1	42 558	+1,2	295 048	+2,7
Gasthöfe	7 148	-1,4	1 405	-25,0	18 921	-4,7
Pensionen	13 616	+5,8	3 631	-3,7	30 541	-1,4
Hotels garnis	.	.	.	.	.	.
Erholungs-, Ferien-, Schulungsheime	29 043	-4,6	2 067	-10,8	90 593	-1,8
Ferienhäuser, -wohnungen, -zentren	111 548	+28,5	60 557	+44,4	424 676	+17,1
Hütten, Jugendherbergen u. Ä.	.	.	.	.	.	.
Vorsorge- und Reha-Kliniken	.	.	.	.	.	.
Campingplätze	14 936	-9,0	1 341	-30,8	38 163	-10,1
<b>Kneippkurorte</b>	<b>210 789</b>	<b>-0,9</b>	<b>29 188</b>	<b>+2,3</b>	<b>571 594</b>	<b>+0,4</b>
Hotels	72 906	+2,6	13 464	-0,5	152 356	+1,4
Gasthöfe	.	.	.	.	.	.
Pensionen	3 560	-35,7	313	-60,2	9 897	-28,4
Hotels garnis	20 743	-7,1	1 892	-14,9	38 459	-3,7
Erholungs-, Ferien-, Schulungsheime	5 901	+13,9	41	-12,8	19 421	+4,7
Ferienhäuser, -wohnungen, -zentren	.	.	.	.	.	.
Hütten, Jugendherbergen u. Ä.	35 927	-5,7	1 111	-18,5	83 086	-2,8
Vorsorge- und Reha-Kliniken	.	.	.	.	.	.
Campingplätze	39 097	-3,7	6 956	+6,6	101 620	-7,9
<b>Kneippheilbäder</b>	<b>284 434</b>	<b>+1,6</b>	<b>37 096</b>	<b>-4,9</b>	<b>1 448 246</b>	<b>+1,2</b>
Hotels	173 488	+1,4	29 525	-3,7	459 773	+3,1
Gasthöfe	11 136	-4,8	1 710	-7,3	28 275	-5,3
Pensionen	.	.	.	.	.	.
Hotels garnis	.	.	.	.	.	.
Erholungs-, Ferien-, Schulungsheime	20 202	+1,0	99	+371,4	155 692	-0,4
Ferienhäuser, -wohnungen, -zentren	20 952	-3,6	1 450	-32,9	102 503	-6,6
Hütten, Jugendherbergen u. Ä.	.	.	.	.	.	.
Vorsorge- und Reha-Kliniken	22 570	+4,1	7	-	614 563	+2,2
Campingplätze	4 622	+1,7	239	-18,2	9 644	-4,9
<b>Heilbäder zusammen</b>	<b>1 578 852</b>	<b>+3,9</b>	<b>344 262</b>	<b>+9,3</b>	<b>6 156 316</b>	<b>+2,1</b>
Hotels	763 107	+4,5	189 455	+6,9	1 597 232	+3,4
Gasthöfe	26 314	-3,3	3 829	-13,0	62 298	-6,8
Pensionen	56 619	-4,3	6 977	-6,8	185 903	-9,9
Hotels garnis	204 054	-	55 713	+0,5	366 512	-0,1
Erholungs-, Ferien-, Schulungsheime	97 828	-2,1	3 134	-9,3	380 478	-0,6
Ferienhäuser, -wohnungen, -zentren	161 805	+20,3	68 063	+39,6	641 076	+11,1
Hütten, Jugendherbergen u. Ä.	71 014	+5,0	3 545	-10,6	169 283	+9,9
Vorsorge- und Reha-Kliniken	103 474	+0,7	56	-1,8	2 526 973	+1,4
Campingplätze	94 637	+0,3	13 490	-4,8	226 561	-4,5

Anmerkungen Seite 44, siehe auch Hinweis auf Seite 5 zu den Veränderungen einzelner Zugehörigkeiten der Gemeindegruppen

## Noch: 3.2 Leistung der Beherbergungsstätten nach Gemeindegruppen und Betriebsarten

Januar bis August 2025

Gemeindegruppe Betriebsart	Übernachtungen		Mittlere Aufenthaltsdauer <sup>2)</sup>		Mittlere Auslastung der angebotenen Betten <sup>3)</sup>
	ausländischer Gäste	Veränderung <sup>1)</sup>	aller Gäste	ausländischer Gäste	
<b>Mineral-, Moor-, Sole- und Thermalbäder</b>	<b>281 330</b>	<b>+2,4</b>	<b>4,1</b>	<b>1,7</b>	<b>60,9</b>
Hotels	172 059	+13,2	1,8	1,7	47,6
Gasthöfe	.	.	.	.	.
Pensionen	.	.	.	.	.
Hotels garnis	80 877	+1,0	1,7	1,7	39,6
Erholungs-, Ferien-, Schulungsheime	4 051	-10,0	2,7	4,4	33,0
Ferienhäuser, -wohnungen, -zentren	.	.	.	.	.
Hütten, Jugendherbergen u. Ä.	3 070	-33,2	2,4	2,1	29,4
Vorsorge- und Reha-Kliniken	1 000	-11,7	23,1	20,4	91,3
Campingplätze	8 476	-8,9	2,1	1,7	.
<b>Heilklimatische Kurorte</b>	<b>395 328</b>	<b>+10,7</b>	<b>3,3</b>	<b>3,4</b>	<b>37,6</b>
Hotels	116 892	-3,7	2,3	2,7	40,8
Gasthöfe	3 204	-36,7	2,6	2,3	23,3
Pensionen	8 740	-16,1	2,2	2,4	33,7
Hotels garnis	.	.	.	.	.
Erholungs-, Ferien-, Schulungsheime	5 703	-21,7	3,1	2,8	37,7
Ferienhäuser, -wohnungen, -zentren	247 621	+24,9	3,8	4,1	32,6
Hütten, Jugendherbergen u. Ä.	.	.	.	.	.
Vorsorge- und Reha-Kliniken	.	.	.	.	.
Campingplätze	3 864	-27,9	2,6	2,9	.
<b>Kneippkurorte</b>	<b>95 464</b>	<b>+8,7</b>	<b>2,7</b>	<b>3,3</b>	<b>36,1</b>
Hotels	44 804	+3,8	2,1	3,3	31,3
Gasthöfe	.	.	.	.	.
Pensionen	884	-37,3	2,8	2,8	24,4
Hotels garnis	3 996	-10,7	1,9	2,1	44,7
Erholungs-, Ferien-, Schulungsheime	185	-31,2	3,3	4,5	31,8
Ferienhäuser, -wohnungen, -zentren	.	.	.	.	.
Hütten, Jugendherbergen u. Ä.	2 565	-20,8	2,3	2,3	34,3
Vorsorge- und Reha-Kliniken	.	.	.	.	.
Campingplätze	21 213	+12,3	2,6	3,0	.
<b>Kneippheilbäder</b>	<b>114 565</b>	<b>+1,4</b>	<b>5,1</b>	<b>3,1</b>	<b>54,8</b>
Hotels	92 333	+5,4	2,7	3,1	46,4
Gasthöfe	4 719	-12,3	2,5	2,8	25,0
Pensionen	.	.	.	.	.
Hotels garnis	.	.	.	.	.
Erholungs-, Ferien-, Schulungsheime	437	+273,5	7,7	4,4	54,0
Ferienhäuser, -wohnungen, -zentren	5 997	-33,4	4,9	4,1	37,9
Hütten, Jugendherbergen u. Ä.	.	.	.	.	.
Vorsorge- und Reha-Kliniken	257	+54,8	27,2	36,7	84,7
Campingplätze	471	-10,3	2,1	2,0	.
<b>Heilbäder zusammen</b>	<b>886 687</b>	<b>+6,5</b>	<b>3,9</b>	<b>2,6</b>	<b>51,0</b>
Hotels	426 088	+5,4	2,1	2,2	43,8
Gasthöfe	9 522	-26,6	2,4	2,5	24,1
Pensionen	18 833	-27,4	3,3	2,7	34,2
Hotels garnis	97 424	-2,0	1,8	1,7	38,2
Erholungs-, Ferien-, Schulungsheime	10 376	-14,8	3,9	3,3	40,6
Ferienhäuser, -wohnungen, -zentren	280 314	+19,6	4,0	4,1	33,8
Hütten, Jugendherbergen u. Ä.	8 849	+5,4	2,4	2,5	29,8
Vorsorge- und Reha-Kliniken	1 257	-3,2	24,4	22,4	89,7
Campingplätze	34 024	-0,1	2,4	2,5	.

Anmerkungen Seite 44, siehe auch Hinweis auf Seite 5 zu den Veränderungen einzelner Zugehörigkeiten der Gemeindegruppen

## Noch: 3.2 Leistung der Beherbergungsstätten nach Gemeindegruppen und Betriebsarten

Januar bis August 2025

Gemeindegruppe Betriebsart	Ankünfte				Übernachtungen	
	aller Gäste	Veränderung <sup>1)</sup>	ausländischer Gäste	Veränderung <sup>1)</sup>	aller Gäste	Veränderung <sup>1)</sup>
<b>Luftkurorte</b>	<b>420 697</b>	<b>+2,1</b>	<b>80 018</b>	<b>+1,3</b>	<b>1 169 748</b>	<b>+0,5</b>
Hotels	156 682	+1,0	37 988	–	329 013	+0,4
Gasthöfe	.	.	.	.	.	.
Pensionen	19 686	–3,9	1 466	–22,0	60 046	–6,8
Hotels garnis	12 849	–15,4	4 025	–12,4	21 645	–14,8
Erholungs-, Ferien-, Schulungsheime	44 697	–3,5	95	–47,8	152 981	–1,0
Ferienhäuser, -wohnungen, -zentren	58 786	+14,2	22 398	+14,9	237 747	+9,1
Hütten, Jugendherbergen u. Ä.	51 477	–0,1	1 724	–16,4	114 926	–3,6
Vorsorge- und Reha-Kliniken	.	.	.	.	.	.
Campingplätze	54 446	+11,5	9 996	–7,0	133 586	+4,7
<b>Erholungsorte</b>	<b>542 005</b>	<b>+2,9</b>	<b>74 657</b>	<b>+4,7</b>	<b>1 398 710</b>	<b>+2,9</b>
Hotels	195 943	+3,1	35 231	+11,1	357 622	+2,2
Gasthöfe	.	.	.	.	.	.
Pensionen	11 398	+2,2	842	–12,4	37 412	+3,0
Hotels garnis	16 193	–5,9	2 254	–4,9	30 956	–0,3
Erholungs-, Ferien-, Schulungsheime	78 801	–	2 788	–18,1	207 333	+0,4
Ferienhäuser, -wohnungen, -zentren	34 288	–1,2	11 303	–7,6	142 197	–4,4
Hütten, Jugendherbergen u. Ä.	81 830	–2,8	3 080	–12,2	200 349	–1,2
Vorsorge- und Reha-Kliniken	3 655	+1,7	–	–	109 579	+2,0
Campingplätze	111 422	+13,5	18 272	+14,7	295 038	+14,7
<b>Sonstige Gemeinden</b>	<b>13 583 266</b>	<b>+0,1</b>	<b>3 115 467</b>	<b>–2,0</b>	<b>27 583 584</b>	<b>–</b>
Hotels	8 043 704	–0,3	2 041 330	–2,3	13 551 085	–1,1
Gasthöfe	95 965	–11,4	9 541	–16,4	191 986	–13,0
Pensionen	93 728	–0,5	13 303	+2,0	304 613	–
Hotels garnis	3 387 731	–0,9	826 744	–3,7	5 963 783	–2,0
Erholungs-, Ferien-, Schulungsheime	582 519	–2,8	14 640	–17,4	2 345 848	+0,9
Ferienhäuser, -wohnungen, -zentren	315 885	+8,3	72 809	+4,9	1 216 696	+4,6
Hütten, Jugendherbergen u. Ä.	383 789	–7,6	36 241	–27,0	883 382	–5,3
Vorsorge- und Reha-Kliniken	48 467	–0,8	96	–23,2	1 403 416	–0,3
Campingplätze	631 478	+21,9	100 763	+39,9	1 722 775	+19,2
<b>Nordrhein-Westfalen</b>	<b>16 124 820</b>	<b>+0,6</b>	<b>3 614 404</b>	<b>–0,9</b>	<b>36 308 358</b>	<b>+0,4</b>
<b>Hotels</b>	<b>9 159 436</b>	<b>+0,1</b>	<b>2 304 004</b>	<b>–1,4</b>	<b>15 834 952</b>	<b>–0,6</b>
<b>Gasthöfe</b>	<b>148 827</b>	<b>–8,5</b>	<b>16 583</b>	<b>–12,9</b>	<b>310 145</b>	<b>–8,8</b>
<b>Pensionen</b>	<b>181 431</b>	<b>–1,9</b>	<b>22 588</b>	<b>–3,3</b>	<b>587 974</b>	<b>–3,8</b>
<b>Hotels garnis</b>	<b>3 620 827</b>	<b>–1,0</b>	<b>888 736</b>	<b>–3,5</b>	<b>6 382 896</b>	<b>–2,0</b>
<b>Erholungs-, Ferien-, Schulungsheime</b>	<b>803 845</b>	<b>–2,5</b>	<b>20 657</b>	<b>–16,6</b>	<b>3 086 640</b>	<b>+0,6</b>
<b>Ferienhäuser, -wohnungen, -zentren</b>	<b>570 764</b>	<b>+11,4</b>	<b>174 573</b>	<b>+16,5</b>	<b>2 237 716</b>	<b>+6,2</b>
<b>Hütten, Jugendherbergen u. Ä.</b>	<b>588 110</b>	<b>–4,9</b>	<b>44 590</b>	<b>–24,7</b>	<b>1 367 940</b>	<b>–2,9</b>
<b>Vorsorge- und Reha-Kliniken</b>	<b>159 597</b>	<b>–0,1</b>	<b>152</b>	<b>–16,5</b>	<b>4 122 135</b>	<b>+0,5</b>
<b>Campingplätze</b>	<b>891 983</b>	<b>+17,4</b>	<b>142 521</b>	<b>+26,3</b>	<b>2 377 960</b>	<b>+15,0</b>

Anmerkungen Seite 44, siehe auch Hinweis auf Seite 5 zu den Veränderungen einzelner Zugehörigkeiten der Gemeindegruppen



## Noch: 3.2 Leistung der Beherbergungsstätten nach Gemeindegruppen und Betriebsarten

Januar bis August 2025

Gemeindegruppe Betriebsart	Übernachtungen		Mittlere Aufenthaltsdauer <sup>2)</sup>		Mittlere Auslastung der angebotenen Betten <sup>3)</sup>
	ausländischer Gäste	Veränderung <sup>1)</sup>	aller Gäste	ausländischer Gäste	
<b>Luftkurorte</b>	<b>243 104</b>	<b>+3,0</b>	<b>2,8</b>	<b>3,0</b>	<b>38,4</b>
Hotels	92 171	+1,5	2,1	2,4	36,7
Gasthöfe	.	.	.	.	.
Pensionen	3 958	-32,3	3,1	2,7	38,9
Hotels garnis	6 149	-14,7	1,7	1,5	38,2
Erholungs-, Ferien-, Schulungsheime	217	-61,8	3,4	2,3	42,8
Ferienhäuser, -wohnungen, -zentren	103 841	+7,0	4,0	4,6	39,5
Hütten, Jugendherbergen u. Ä.	3 525	-11,8	2,2	2,0	34,2
Vorsorge- und Reha-Kliniken	.	.	.	.	.
Campingplätze	24 186	-7,7	2,5	2,4	.
<b>Erholungsorte</b>	<b>212 783</b>	<b>-0,3</b>	<b>2,6</b>	<b>2,9</b>	<b>34,0</b>
Hotels	73 168	+8,3	1,8	2,1	35,4
Gasthöfe	.	.	.	.	.
Pensionen	2 869	-25,6	3,3	3,4	32,7
Hotels garnis	5 591	+14,9	1,9	2,5	32,3
Erholungs-, Ferien-, Schulungsheime	6 697	+0,1	2,6	2,4	33,0
Ferienhäuser, -wohnungen, -zentren	64 250	-13,1	4,1	5,7	28,3
Hütten, Jugendherbergen u. Ä.	9 568	-12,5	2,4	3,1	29,6
Vorsorge- und Reha-Kliniken	—	—	30,0	—	82,6
Campingplätze	47 616	+13,6	2,6	2,6	.
<b>Sonstige Gemeinden</b>	<b>5 998 182</b>	<b>-4,1</b>	<b>2,0</b>	<b>1,9</b>	<b>40,8</b>
Hotels	3 634 756	-3,8	1,7	1,8	39,5
Gasthöfe	24 592	-23,0	2,0	2,6	23,5
Pensionen	59 667	-20,5	3,2	4,5	36,3
Hotels garnis	1 574 084	-5,7	1,8	1,9	39,9
Erholungs-, Ferien-, Schulungsheime	66 905	+18,2	4,0	4,6	38,4
Ferienhäuser, -wohnungen, -zentren	347 234	+3,6	3,9	4,8	51,4
Hütten, Jugendherbergen u. Ä.	80 809	-27,8	2,3	2,2	34,7
Vorsorge- und Reha-Kliniken	5 040	-32,7	29,0	52,5	93,3
Campingplätze	205 095	+10,5	2,7	2,0	.
<b>Nordrhein-Westfalen</b>	<b>7 340 756</b>	<b>-2,6</b>	<b>2,3</b>	<b>2,0</b>	<b>41,9</b>
<b>Hotels</b>	<b>4 226 183</b>	<b>-2,6</b>	<b>1,7</b>	<b>1,8</b>	<b>39,7</b>
<b>Gasthöfe</b>	<b>46 195</b>	<b>-12,6</b>	<b>2,1</b>	<b>2,8</b>	<b>24,1</b>
<b>Pensionen</b>	<b>85 327</b>	<b>-22,9</b>	<b>3,2</b>	<b>3,8</b>	<b>35,6</b>
<b>Hotels garnis</b>	<b>1 683 248</b>	<b>-5,5</b>	<b>1,8</b>	<b>1,9</b>	<b>39,7</b>
<b>Erholungs-, Ferien-, Schulungsheime</b>	<b>84 195</b>	<b>+10,8</b>	<b>3,8</b>	<b>4,1</b>	<b>38,4</b>
<b>Ferienhäuser, -wohnungen, -zentren</b>	<b>795 639</b>	<b>+7,5</b>	<b>3,9</b>	<b>4,6</b>	<b>41,7</b>
<b>Hütten, Jugendherbergen u. Ä.</b>	<b>102 751</b>	<b>-24,1</b>	<b>2,3</b>	<b>2,3</b>	<b>33,2</b>
<b>Vorsorge- und Reha-Kliniken</b>	<b>6 297</b>	<b>-28,4</b>	<b>25,8</b>	<b>41,4</b>	<b>89,3</b>
<b>Campingplätze</b>	<b>310 921</b>	<b>+8,1</b>	<b>2,7</b>	<b>2,2</b>	<b>.</b>

Anmerkungen Seite 44, siehe auch Hinweis auf Seite 5 zu den Veränderungen einzelner Zugehörigkeiten der Gemeindegruppen

## 3.3 Leistung der Beherbergungsstätten nach Reisegebieten und Betriebsarten

Januar bis August 2025

Reisegebiet Betriebsart	Ankünfte				Übernachtungen	
	aller Gäste	Veränderung <sup>1)</sup>	ausländischer Gäste	Veränderung <sup>1)</sup>	aller Gäste	Veränderung <sup>1)</sup>
<b>Eifel und Region Aachen</b>	<b>937 942</b>	<b>+3,7</b>	<b>270 000</b>	<b>+7,0</b>	<b>2 262 131</b>	<b>+4,8</b>
Hotels	377 020	+5,4	134 275	+11,3	661 163	+5,7
Gasthöfe	11 776	-3,7	2 046	+12,0	22 480	-4,1
Pensionen	10 514	+6,3	2 582	-8,1	22 987	+4,1
Hotels garnis	204 897	-4,5	63 185	-1,7	366 109	-3,3
Erholungs-, Ferien-, Schulungsheime	60 679	+3,5	1 224	-4,5	262 191	+0,5
Ferienhäuser, -wohnungen, -zentren	74 139	+11,9	35 089	+11,8	306 756	+9,7
Hütten, Jugendherbergen u. Ä.	76 866	-7,9	5 617	-18,1	190 268	-5,2
Vorsorge- und Reha-Kliniken	5 271	+0,3	48	+2,1	128 331	+2,9
Campingplätze	116 780	+21,4	25 934	+12,5	301 846	+24,5
<b>Niederrhein</b>	<b>1 395 992</b>	<b>+3,1</b>	<b>252 592</b>	<b>+6,5</b>	<b>3 064 573</b>	<b>+0,4</b>
Hotels	787 631	+2,4	173 725	+7,7	1 354 637	-0,4
Gasthöfe	20 574	-18,8	2 235	-33,6	43 739	-18,3
Pensionen	28 412	+4,2	3 163	+54,5	67 708	+2,7
Hotels garnis	208 970	+5,7	40 025	+4,7	411 649	+2,4
Erholungs-, Ferien-, Schulungsheime	.	.	.	.	.	.
Ferienhäuser, -wohnungen, -zentren	28 925	+13,9	5 671	+38,6	115 134	+5,8
Hütten, Jugendherbergen u. Ä.	83 710	-4,1	3 657	-29,3	181 771	-2,8
Vorsorge- und Reha-Kliniken	11 583	+5,2	35	-45,3	305 882	-0,2
Campingplätze	.	.	.	.	.	.
<b>Münsterland</b>	<b>1 261 766</b>	<b>+0,5</b>	<b>162 832</b>	<b>-2,9</b>	<b>3 236 169</b>	<b>+3,7</b>
Hotels	691 575	-0,7	102 959	-7,0	1 238 507	+1,1
Gasthöfe	15 023	-6,8	1 778	-12,1	28 838	-13,1
Pensionen	20 128	-7,8	2 784	-4,3	63 439	-8,4
Hotels garnis	170 536	-4,1	26 460	+5,2	297 312	-6,3
Erholungs-, Ferien-, Schulungsheime	.	.	.	.	.	.
Ferienhäuser, -wohnungen, -zentren	.	.	.	.	.	.
Hütten, Jugendherbergen u. Ä.	57 359	+7,4	2 266	-12,4	129 488	+9,1
Vorsorge- und Reha-Kliniken	5 928	+1,7	-	-100,0	140 664	+0,3
Campingplätze	150 734	+5,0	17 230	-4,5	503 672	+16,3
<b>Teutoburger Wald</b>	<b>1 387 951</b>	<b>+2,9</b>	<b>136 569</b>	<b>+2,8</b>	<b>4 635 516</b>	<b>+0,8</b>
Hotels	718 434	+2,8	80 776	+7,3	1 304 274	+0,2
Gasthöfe	18 879	-9,1	1 315	-3,5	38 967	-9,5
Pensionen	47 022	-0,7	3 267	-5,5	171 123	-5,5
Hotels garnis	219 753	+5,7	28 808	+1,7	406 812	+4,0
Erholungs-, Ferien-, Schulungsheime	79 035	-10,5	1 450	-26,8	225 776	-9,9
Ferienhäuser, -wohnungen, -zentren	26 345	+23,0	3 444	+5,9	125 967	+7,7
Hütten, Jugendherbergen u. Ä.	54 489	-8,8	1 630	-19,9	139 231	-8,6
Vorsorge- und Reha-Kliniken	74 468	-0,9	9	+80,0	1 800 962	+0,7
Campingplätze	149 526	+15,1	15 870	-7,4	422 404	+12,9
<b>Sauerland</b>	<b>1 455 285</b>	<b>+2,8</b>	<b>252 632</b>	<b>+5,2</b>	<b>4 575 538</b>	<b>+2,3</b>
Hotels	614 513	+0,5	116 828	+2,4	1 321 484	+0,3
Gasthöfe	56 267	-3,0	7 126	-5,7	123 704	-0,5
Pensionen	54 088	-3,8	6 449	-6,8	166 022	-5,8
Hotels garnis	.	.	.	.	.	.
Erholungs-, Ferien-, Schulungsheime	126 769	-0,7	1 375	-15,5	404 198	+0,5
Ferienhäuser, -wohnungen, -zentren	325 351	+6,7	100 816	+13,6	1 256 265	+2,5
Hütten, Jugendherbergen u. Ä.	.	.	.	.	.	.
Vorsorge- und Reha-Kliniken	26 332	-0,2	-	-	666 704	+0,2
Campingplätze	118 548	+19,6	9 896	-7,3	338 320	+19,1
<b>Siegerland-Wittgenstein</b>	<b>148 923</b>	<b>-0,4</b>	<b>22 327</b>	<b>-15,6</b>	<b>523 233</b>	<b>+6,8</b>
Hotels	98 869	-7,5	19 249	-19,5	191 184	-6,0
Gasthöfe	3 832	-5,1	360	-9,1	7 331	-8,0
Pensionen	2 511	+19,4	168	+60,0	8 861	-1,5
Hotels garnis	11 501	+18,6	1 362	+11,9	47 326	+55,2
Erholungs-, Ferien-, Schulungsheime	17 912	+0,5	266	-27,7	50 192	+11,1
Ferienhäuser, -wohnungen, -zentren	6 545	+180,1	690	+156,5	19 662	+121,0
Hütten, Jugendherbergen u. Ä.	.	.	.	.	.	.
Vorsorge- und Reha-Kliniken	5 845	+9,0	2	-60,0	190 155	+6,9
Campingplätze	.	.	.	.	.	.

## Noch: 3.3 Leistung der Beherbergungsstätten nach Reisegebieten und Betriebsarten

Januar bis August 2025

Reisegebiet Betriebsart	Übernachtungen		Mittlere Aufenthaltsdauer <sup>2)</sup>		Mittlere Auslastung der angebotenen Betten <sup>3)</sup>
	ausländischer Gäste	Veränderung <sup>1)</sup>	aller Gäste	ausländischer Gäste	
<b>Eifel und Region Aachen</b>	<b>592 394</b>	<b>+7,3</b>	<b>2,4</b>	<b>2,2</b>	<b>40,2</b>
Hotels	226 216	+10,9	1,8	1,7	43,2
Gasthöfe	3 987	+10,0	1,9	1,9	28,7
Pensionen	5 142	-2,7	2,2	2,0	31,1
Hotels garnis	108 908	-1,0	1,8	1,7	39,4
Erholungs-, Ferien-, Schulungsheime	3 324	+12,4	4,3	2,7	38,6
Ferienhäuser, -wohnungen, -zentren	164 875	+8,0	4,1	4,7	37,5
Hütten, Jugendherbergen u. Ä.	14 169	-14,8	2,5	2,5	30,1
Vorsorge- und Reha-Kliniken	961	-10,4	24,3	20,0	94,9
Campingplätze	64 812	+16,1	2,6	2,5	.
<b>Niederrhein</b>	<b>490 542</b>	<b>+1,1</b>	<b>2,2</b>	<b>1,9</b>	<b>38,9</b>
Hotels	310 021	+3,9	1,7	1,8	36,2
Gasthöfe	5 779	-35,2	2,1	2,6	27,5
Pensionen	6 513	+45,6	2,4	2,1	41,7
Hotels garnis	85 343	-2,3	2,0	2,1	35,5
Erholungs-, Ferien-, Schulungsheime	.	.	.	.	.
Ferienhäuser, -wohnungen, -zentren	27 583	-1,0	4,0	4,9	39,1
Hütten, Jugendherbergen u. Ä.	8 195	-23,7	2,2	2,2	35,1
Vorsorge- und Reha-Kliniken	1 073	-73,6	26,4	30,7	x
Campingplätze	.	.	.	.	.
<b>Münsterland</b>	<b>384 338</b>	<b>+0,3</b>	<b>2,6</b>	<b>2,4</b>	<b>40,6</b>
Hotels	219 582	-3,4	1,8	2,1	37,7
Gasthöfe	4 483	-20,9	1,9	2,5	21,2
Pensionen	10 821	-5,2	3,2	3,9	31,8
Hotels garnis	49 631	-1,4	1,7	1,9	40,2
Erholungs-, Ferien-, Schulungsheime	.	.	.	.	.
Ferienhäuser, -wohnungen, -zentren	.	.	.	.	.
Hütten, Jugendherbergen u. Ä.	5 981	+2,1	2,3	2,6	37,1
Vorsorge- und Reha-Kliniken	—	-100,0	23,7	—	90,8
Campingplätze	51 253	-11,9	3,3	3,0	.
<b>Teutoburger Wald</b>	<b>342 599</b>	<b>-2,0</b>	<b>3,3</b>	<b>2,5</b>	<b>45,7</b>
Hotels	167 255	+5,8	1,8	2,1	35,7
Gasthöfe	4 775	+6,7	2,1	3,6	19,0
Pensionen	16 473	-38,9	3,6	5,0	32,1
Hotels garnis	60 752	+2,7	1,9	2,1	37,4
Erholungs-, Ferien-, Schulungsheime	5 209	-16,8	2,9	3,6	28,1
Ferienhäuser, -wohnungen, -zentren	30 949	-13,7	4,8	9,0	34,4
Hütten, Jugendherbergen u. Ä.	8 833	-18,4	2,6	5,4	28,6
Vorsorge- und Reha-Kliniken	282	+161,1	24,2	31,3	86,4
Campingplätze	48 071	+0,4	2,8	3,0	.
<b>Sauerland</b>	<b>843 237</b>	<b>+1,5</b>	<b>3,1</b>	<b>3,3</b>	<b>41,8</b>
Hotels	310 800	-0,7	2,2	2,7	38,8
Gasthöfe	22 163	+5,7	2,2	3,1	26,1
Pensionen	17 160	-17,2	3,1	2,7	36,7
Hotels garnis	.	.	.	.	.
Erholungs-, Ferien-, Schulungsheime	5 341	-22,4	3,2	3,9	36,0
Ferienhäuser, -wohnungen, -zentren	431 786	+4,5	3,9	4,3	43,8
Hütten, Jugendherbergen u. Ä.	.	.	.	.	.
Vorsorge- und Reha-Kliniken	—	—	25,3	—	86,7
Campingplätze	32 450	-3,6	2,9	3,3	.
<b>Siegerland-Wittgenstein</b>	<b>56 293</b>	<b>-8,1</b>	<b>3,5</b>	<b>2,5</b>	<b>45,3</b>
Hotels	44 782	-14,7	1,9	2,3	38,7
Gasthöfe	676	-45,5	1,9	1,9	18,5
Pensionen	700	+55,2	3,5	4,2	31,1
Hotels garnis	5 648	+50,4	4,1	4,1	40,2
Erholungs-, Ferien-, Schulungsheime	1 179	-15,3	2,8	4,4	26,4
Ferienhäuser, -wohnungen, -zentren	2 684	+88,7	3,0	3,9	32,2
Hütten, Jugendherbergen u. Ä.	.	.	.	.	.
Vorsorge- und Reha-Kliniken	114	-3,4	32,5	57,0	94,4
Campingplätze	.	.	.	.	.

Anmerkungen Seite 44

## Noch: 3.3 Leistung der Beherbergungsstätten nach Reisegebieten und Betriebsarten

## Januar bis August 2025

Reisegebiet Betriebsart	Ankünfte				Übernachtungen	
	aller Gäste	Veränderung <sup>1)</sup>	ausländischer Gäste	Veränderung <sup>1)</sup>	aller Gäste	Veränderung <sup>1)</sup>
<b>Bergisches Land</b>	<b>371 225</b>	<b>-0,5</b>	<b>39 677</b>	<b>-17,8</b>	<b>986 128</b>	<b>-1,6</b>
Hotels	161 251	-3,0	24 209	-20,3	280 780	-0,2
Gasthöfe	.	.	.	.	.	.
Pensionen	4 305	+7,8	980	+0,7	11 102	-16,0
Hotels garnis	.	.	.	.	.	.
Erholungs-, Ferien-, Schulungsheime	93 378	-0,6	3 783	-43,6	189 027	-1,8
Ferienhäuser, -wohnungen, -zentren	3 958	+79,7	433	+346,4	11 690	+92,8
Hütten, Jugendherbergen u. Ä.	35 384	-4,7	186	+8,1	74 328	-6,7
Vorsorge- und Reha-Kliniken	11 300	-0,5	26	-7,1	284 379	-0,8
Campingplätze	.	.	.	.	.	.
<b>Bonn und Rhein-Sieg-Kreis</b>	<b>920 212</b>	<b>-2,7</b>	<b>164 242</b>	<b>+2,9</b>	<b>1 902 375</b>	<b>-1,9</b>
Hotels	505 467	-2,6	103 661	+9,1	929 255	-2,5
Gasthöfe	5 623	-15,3	290	-48,3	11 455	-17,6
Pensionen	.	.	.	.	.	.
Hotels garnis	256 859	-2,2	46 931	-8,7	493 873	-3,5
Erholungs-, Ferien-, Schulungsheime	93 394	-7,1	4 482	+3,5	254 681	-0,6
Ferienhäuser, -wohnungen, -zentren	6 562	+100,8	1 844	+119,5	30 099	+48,9
Hütten, Jugendherbergen u. Ä.	.	.	.	.	.	.
Vorsorge- und Reha-Kliniken	.	.	.	.	.	.
Campingplätze	.	.	.	.	.	.
<b>Köln und Rhein-Erft-Kreis</b>	<b>3 040 072</b>	<b>+0,5</b>	<b>1 007 046</b>	<b>+1,8</b>	<b>5 573 123</b>	<b>-0,1</b>
Hotels	1 882 465	+0,8	666 381	+3,4	3 122 394	-0,2
Gasthöfe	.	.	.	.	.	.
Pensionen	.	.	.	.	.	.
Hotels garnis	985 560	+1,7	304 530	+1,9	1 656 492	+1,0
Erholungs-, Ferien-, Schulungsheime	13 805	-4,5	260	+46,1	310 596	+5,1
Ferienhäuser, -wohnungen, -zentren	12 461	+0,6	4 861	+1,9	45 533	-26,5
Hütten, Jugendherbergen u. Ä.	.	.	.	.	.	.
Vorsorge- und Reha-Kliniken	2 137	-2,4	30	-6,3	96 103	-0,1
Campingplätze	.	.	.	.	.	.
<b>Düsseldorf und Kreis Mettmann</b>	<b>2 484 042</b>	<b>+2,2</b>	<b>789 742</b>	<b>-3,9</b>	<b>4 132 447</b>	<b>-0,8</b>
Hotels	1 748 847	+1,8	557 635	-7,6	2 822 226	-0,3
Gasthöfe	1 006	-25,9	80	-52,7	2 715	-58,3
Pensionen	2 673	+11,9	895	+8,2	4 025	+12,4
Hotels garnis	624 291	-3,5	185 534	-9,1	1 101 259	-6,4
Erholungs-, Ferien-, Schulungsheime	.	.	.	.	.	.
Ferienhäuser, -wohnungen, -zentren	18 901	+27,3	7 177	+17,2	44 643	+24,4
Hütten, Jugendherbergen u. Ä.	.	.	.	.	.	.
Vorsorge- und Reha-Kliniken	.	.	.	.	.	.
Campingplätze	46 981	x	33 547	x	65 825	+267,7
<b>Ruhrgebiet</b>	<b>2 484 509</b>	<b>-4,3</b>	<b>470 985</b>	<b>-10,2</b>	<b>4 873 643</b>	<b>-3,2</b>
Hotels	1 426 573	-4,5	289 840	-10,1	2 348 396	-4,5
Gasthöfe	11 253	-7,9	839	-23,2	21 422	-1,0
Pensionen	7 627	-18,8	673	-46,3	26 380	+0,8
Hotels garnis	766 155	-4,0	163 079	-8,6	1 268 785	-4,6
Erholungs-, Ferien-, Schulungsheime	99 605	-6,7	606	-52,5	368 205	+0,1
Ferienhäuser, -wohnungen, -zentren	24 773	+17,9	7 413	+26,8	125 306	+12,6
Hütten, Jugendherbergen u. Ä.	71 699	-7,1	2 930	-46,7	187 452	-5,1
Vorsorge- und Reha-Kliniken	12 242	-0,6	2	x	381 479	+0,1
Campingplätze	64 582	-0,3	5 603	-34,6	146 218	+4,8
<b>Bergisches Städtedreieck</b>	<b>236 901</b>	<b>+4,2</b>	<b>45 760</b>	<b>-2,3</b>	<b>543 482</b>	<b>+2,7</b>
Hotels	146 791	+4,8	34 466	+1,4	260 652	+5,7
Gasthöfe	.	.	.	.	.	.
Pensionen	.	.	.	.	.	.
Hotels garnis	62 092	+1,6	10 546	-13,2	115 254	-1,0
Erholungs-, Ferien-, Schulungsheime	19 957	+1,0	168	-28,8	86 890	+2,3
Ferienhäuser, -wohnungen, -zentren	.	.	.	.	.	.
Hütten, Jugendherbergen u. Ä.	4 208	+121,6	315	+186,4	8 846	+128,1
Vorsorge- und Reha-Kliniken	.	.	.	.	.	.
Campingplätze	.	.	.	.	.	.
<b>Nordrhein-Westfalen</b>	<b>16 124 820</b>	<b>+0,6</b>	<b>3 614 404</b>	<b>-0,9</b>	<b>36 308 358</b>	<b>+0,4</b>
Hotels	9 159 436	+0,1	2 304 004	-1,4	15 834 952	-0,6
Gasthöfe	148 827	-8,5	16 583	-12,9	310 145	-8,8
Pensionen	181 431	-1,9	22 588	-3,3	587 974	-3,8
Hotels garnis	3 620 827	-1,0	888 736	-3,5	6 382 896	-2,0
Erholungs-, Ferien-, Schulungsheime	803 845	-2,5	20 657	-16,6	3 086 640	+0,6
Ferienhäuser, -wohnungen, -zentren	570 764	+11,4	174 573	+16,5	2 237 716	+6,2
Hütten, Jugendherbergen u. Ä.	588 110	-4,9	44 590	-24,7	1 367 940	-2,9
Vorsorge- und Reha-Kliniken	159 597	-0,1	152	-16,5	4 122 135	+0,5
Campingplätze	891 983	+17,4	142 521	+26,3	2 377 960	+15,0

## Noch: 3.3 Leistung der Beherbergungsstätten nach Reisegebieten und Betriebsarten

Januar bis August 2025

Reisegebiet Betriebsart	Übernachtungen		Mittlere Aufenthaltsdauer <sup>2)</sup>		Mittlere Auslastung der angebotenen Betten <sup>3)</sup>
	ausländischer Gäste	Veränderung <sup>1)</sup>	aller Gäste	ausländischer Gäste	
<b>Bergisches Land</b>	<b>86 428</b>	<b>-18,3</b>	<b>2,7</b>	<b>2,2</b>	<b>39,0</b>
Hotels	45 827	-18,7	1,7	1,9	30,8
Gasthöfe	.	.	.	.	.
Pensionen	3 139	-37,5	2,6	3,2	34,5
Hotels garnis	.	.	.	.	.
Erholungs-, Ferien-, Schulungsheime	12 736	-22,7	2,0	3,4	30,8
Ferienhäuser, -wohnungen, -zentren	1 170	+262,2	3,0	2,7	25,3
Hütten, Jugendherbergen u. Ä.	387	+16,2	2,1	2,1	31,2
Vorsorge- und Reha-Kliniken	2 343	+8,0	25,2	90,1	88,7
Campingplätze	.	.	.	.	.
<b>Bonn und Rhein-Sieg-Kreis</b>	<b>355 738</b>	<b>+0,8</b>	<b>2,1</b>	<b>2,2</b>	<b>39,9</b>
Hotels	218 445	+8,0	1,8	2,1	37,6
Gasthöfe	863	-31,1	2,0	3,0	18,7
Pensionen	.	.	.	.	.
Hotels garnis	98 017	-15,3	1,9	2,1	43,3
Erholungs-, Ferien-, Schulungsheime	11 352	+19,3	2,7	2,5	40,3
Ferienhäuser, -wohnungen, -zentren	8 634	+61,9	4,6	4,7	41,7
Hütten, Jugendherbergen u. Ä.	.	.	.	.	.
Vorsorge- und Reha-Kliniken	.	.	.	.	.
Campingplätze	.	.	.	.	.
<b>Köln und Rhein-Erft-Kreis</b>	<b>1 852 613</b>	<b>+0,9</b>	<b>1,8</b>	<b>1,8</b>	<b>49,2</b>
Hotels	1 169 729	+2,5	1,7	1,8	48,4
Gasthöfe	.	.	.	.	.
Pensionen	.	.	.	.	.
Hotels garnis	559 099	+1,7	1,7	1,8	47,3
Erholungs-, Ferien-, Schulungsheime	27 186	+79,3	22,5	x	63,7
Ferienhäuser, -wohnungen, -zentren	20 366	-17,6	3,7	4,2	42,6
Hütten, Jugendherbergen u. Ä.	.	.	.	.	.
Vorsorge- und Reha-Kliniken	1 446	+18,9	45,0	48,2	90,6
Campingplätze	.	.	.	.	.
<b>Düsseldorf und Kreis Mettmann</b>	<b>1 368 570</b>	<b>-9,8</b>	<b>1,7</b>	<b>1,7</b>	<b>38,5</b>
Hotels	943 476	-11,3	1,6	1,7	39,7
Gasthöfe	670	-78,3	2,7	8,4	16,5
Pensionen	1 446	-4,8	1,5	1,6	27,8
Hotels garnis	359 187	-14,0	1,8	1,9	36,2
Erholungs-, Ferien-, Schulungsheime	.	.	.	.	.
Ferienhäuser, -wohnungen, -zentren	18 820	+23,7	2,4	2,6	51,9
Hütten, Jugendherbergen u. Ä.	.	.	.	.	.
Vorsorge- und Reha-Kliniken	-	-	-	-	-
Campingplätze	34 640	x	1,4	1,0	.
<b>Ruhrgebiet</b>	<b>876 279</b>	<b>-9,6</b>	<b>2,0</b>	<b>1,9</b>	<b>39,8</b>
Hotels	501 740	-10,3	1,6	1,7	38,2
Gasthöfe	1 658	-19,6	1,9	2,0	29,5
Pensionen	3 772	-50,9	3,5	5,6	33,8
Hotels garnis	296 493	-7,5	1,7	1,8	37,6
Erholungs-, Ferien-, Schulungsheime	4 104	-19,7	3,7	6,8	36,1
Ferienhäuser, -wohnungen, -zentren	50 884	+16,6	5,1	6,9	45,8
Hütten, Jugendherbergen u. Ä.	6 249	-57,5	2,6	2,1	36,7
Vorsorge- und Reha-Kliniken	78	x	31,2	39,0	93,4
Campingplätze	11 301	-30,9	2,3	2,0	.
<b>Bergisches Städtedreieck</b>	<b>91 725</b>	<b>+0,7</b>	<b>2,3</b>	<b>2,0</b>	<b>39,6</b>
Hotels	68 310	+5,9	1,8	2,0	41,0
Gasthöfe	-	-	-	-	-
Pensionen	-	-	-	-	-
Hotels garnis	20 938	-14,8	1,9	2,0	32,4
Erholungs-, Ferien-, Schulungsheime	442	-10,9	4,4	2,6	36,6
Ferienhäuser, -wohnungen, -zentren	.	.	.	.	.
Hütten, Jugendherbergen u. Ä.	1 103	+336,0	2,1	3,5	19,4
Vorsorge- und Reha-Kliniken	.	.	.	.	.
Campingplätze	.	.	.	.	.
<b>Nordrhein-Westfalen</b>	<b>7 340 756</b>	<b>-2,6</b>	<b>2,3</b>	<b>2,0</b>	<b>41,9</b>
Hotels	4 226 183	-2,6	1,7	1,8	39,7
Gasthöfe	46 195	-12,6	2,1	2,8	24,1
Pensionen	85 327	-22,9	3,2	3,8	35,6
Hotels garnis	1 683 248	-5,5	1,8	1,9	39,7
Erholungs-, Ferien-, Schulungsheime	84 195	+10,8	3,8	4,1	38,4
Ferienhäuser, -wohnungen, -zentren	795 639	+7,5	3,9	4,6	41,7
Hütten, Jugendherbergen u. Ä.	102 751	-24,1	2,3	2,3	33,2
Vorsorge- und Reha-Kliniken	6 297	-28,4	25,8	41,4	89,3
Campingplätze	310 921	+8,1	2,7	2,2	.

Anmerkungen Seite 44

## 3.4 Leistung der Beherbergungsstätten nach Reisegebieten und Herkunftsländern

Januar bis August 2025

Reisegebiet Herkunftsland (ständiger Wohnsitz)	Ankünfte		Übernachtungen			Mittlere Aufenthalts- dauer <sup>3)</sup>
	aller Gäste	Verän- derung <sup>1)</sup>	aller Gäste	Verän- derung <sup>1)</sup>	Anteil <sup>2)</sup>	
<b>Eifel und Region Aachen</b>	<b>937 942</b>	<b>+3,7</b>	<b>2 262 131</b>	<b>+4,8</b>	<b>100</b>	<b>2,4</b>
<b>Bundesrepublik Deutschland</b>	<b>667 942</b>	<b>+2,5</b>	<b>1 669 737</b>	<b>+4,0</b>	<b>73,8</b>	<b>2,5</b>
<b>Ausland</b>	<b>270 000</b>	<b>+7,0</b>	<b>592 394</b>	<b>+7,3</b>	<b>26,2</b>	<b>2,2</b>
<b>Europa</b>	<b>220 438</b>	<b>+4,1</b>	<b>502 045</b>	<b>+4,3</b>	<b>84,7</b>	<b>2,3</b>
EU-Länder	204 064	+3,2	472 340	+4,0	79,7	2,3
Belgien	42 127	+3,7	88 056	+6,0	14,9	2,1
Bulgarien	485	-35,9	952	-20,7	0,2	2,0
Dänemark	2 921	-14,4	5 360	-14,2	0,9	1,8
Estland	345	+74,2	485	+9,0	0,1	1,4
Finnland	926	+3,6	1 544	+3,8	0,3	1,7
Frankreich	16 309	+7,1	26 253	+5,8	4,4	1,6
Griechenland	720	-6,0	1 370	-18,1	0,2	1,9
Republik Irland	1 200	+7,1	2 146	+4,0	0,4	1,8
Italien	5 799	+15,8	11 046	+26,2	1,9	1,9
Kroatien	377	-28,3	664	-24,7	0,1	1,8
Lettland	245	+15,0	470	+25,3	0,1	1,9
Litauen	379	-47,1	1 013	-31,5	0,2	2,7
Luxemburg	3 350	+5,7	5 869	+5,1	1,0	1,8
Malta	64	+6,7	97	-24,2	–	1,5
Niederlande	91 169	+8,5	255 148	+7,0	43,1	2,8
Österreich	3 947	-13,9	7 424	-17,0	1,3	1,9
Polen	4 927	-8,4	8 932	-14,3	1,5	1,8
Portugal	1 207	-8,4	2 351	-28,7	0,4	1,9
Rumänien	2 058	-4,4	4 088	+7,9	0,7	2,0
Schweden	2 352	+2,9	3 789	+6,3	0,6	1,6
Slowakische Republik	660	-10,1	1 702	+31,7	0,3	2,6
Slowenien	463	+9,2	1 300	+64,8	0,2	2,8
Spanien	4 842	+6,9	8 112	+1,8	1,4	1,7
Tschechische Republik	1 681	-13,8	3 692	+14,0	0,6	2,2
Ungarn	740	-57,0	1 460	-46,9	0,2	2,0
Vereinigtes Königreich	14 555	-7,9	28 566	-7,3	4,8	2,0
Zypern	216	+17,4	451	+18,4	0,1	2,1
Island	52	+4,0	112	+6,7	–	2,2
Norwegen	912	+18,1	1 565	+20,7	0,3	1,7
Russland	379	+10,2	675	-0,3	0,1	1,8
Schweiz	6 207	-9,6	11 334	-14,7	1,9	1,8
Türkei	1 923	-4,2	4 241	-8,9	0,7	2,2
Ukraine	1 179	+40,5	2 094	+30,8	0,4	1,8
sonstige europäische Länder	5 722	+85,0	9 684	+65,7	1,6	1,7
<b>Afrika</b>	<b>1 020</b>	<b>+1,3</b>	<b>2 256</b>	<b>-1,9</b>	<b>0,4</b>	<b>2,2</b>
Republik Südafrika	165	-38,4	616	-33,7	0,1	3,7
sonstige afrikanische Länder	855	+15,7	1 640	+19,6	0,3	1,9
<b>Asien</b>	<b>13 419</b>	<b>+15,5</b>	<b>25 058</b>	<b>+22,4</b>	<b>4,2</b>	<b>1,9</b>
Arabische Golfstaaten	2 148	-18,0	4 369	-17,7	0,7	2,0
Volksrepublik China und Hongkong	3 777	+41,8	7 080	+66,8	1,2	1,9
Indien	1 724	+122,2	3 282	+109,8	0,6	1,9
Israel	338	-6,4	770	-6,7	0,1	2,3
Japan	1 307	+28,1	2 157	+29,5	0,4	1,7
Südkorea	979	-1,6	1 495	+10,5	0,3	1,5
Taiwan	691	-16,6	1 151	+0,5	0,2	1,7
sonstige asiatische Länder	2 455	+4,1	4 754	+9,0	0,8	1,9
<b>Amerika</b>	<b>13 656</b>	<b>+12,0</b>	<b>26 444</b>	<b>+24,9</b>	<b>4,5</b>	<b>1,9</b>
Kanada	985	-17,2	2 099	+4,7	0,4	2,1
USA	10 376	+19,3	19 769	+34,0	3,3	1,9
sonstige nordamerikanische Länder	67	+63,4	164	+80,2	–	2,4
Mittelamerika und Karibik	558	-0,4	1 106	+4,8	0,2	2,0
Brasilien	958	+2,7	1 989	+8,6	0,3	2,1
sonstige südamerikanische Länder	712	-7,3	1 317	-8,3	0,2	1,8
<b>Australien</b>	<b>1 067</b>	<b>+14,0</b>	<b>2 191</b>	<b>+6,0</b>	<b>0,4</b>	<b>2,1</b>
<b>Neuseeland und Ozeanien</b>	<b>231</b>	<b>-11,8</b>	<b>495</b>	<b>+13,8</b>	<b>0,1</b>	<b>2,1</b>
<b>Ohne Angabe</b>	<b>20 169</b>	<b>+39,3</b>	<b>33 905</b>	<b>+40,4</b>	<b>5,7</b>	<b>1,7</b>

1) Veränderung gegenüber dem Vorjahreszeitraum in % – 2) Bei Übernachtungen von Gästen aus der Bundesrepublik Deutschland und dem Ausland: Anteil an allen Übernachtungen im Bundesgebiet; sonst: Anteil an allen Übernachtungen am Ausland zusammen. – 3) mittlere Aufenthaltsdauer in Tagen = Übernachtungen / Ankünfte

## Noch: 3.4 Leistung der Beherbergungsstätten nach Reisegebieten und Herkunftsländern

Januar bis August 2025

Reisegebiet Herkunftsland (ständiger Wohnsitz)	Ankünfte		Übernachtungen			Mittlere Aufenthalts- dauer <sup>3)</sup>
	aller Gäste	Verän- derung <sup>1)</sup>	aller Gäste	Verän- derung <sup>1)</sup>	Anteil <sup>2)</sup>	
<b>Niederrhein</b>	<b>1 395 992</b>	<b>+3,1</b>	<b>3 064 573</b>	<b>+0,4</b>	<b>100</b>	<b>2,2</b>
<b>Bundesrepublik Deutschland</b>	<b>1 143 400</b>	<b>+2,4</b>	<b>2 574 031</b>	<b>+0,3</b>	<b>84,0</b>	<b>2,3</b>
<b>Ausland</b>	<b>252 592</b>	<b>+6,5</b>	<b>490 542</b>	<b>+1,1</b>	<b>16,0</b>	<b>1,9</b>
<b>Europa</b>	<b>190 063</b>	<b>-0,4</b>	<b>370 092</b>	<b>-3,9</b>	<b>75,4</b>	<b>1,9</b>
EU-Länder	169 381	-0,8	329 955	-4,0	67,3	1,9
Belgien	16 011	-6,4	26 507	-12,2	5,4	1,7
Bulgarien	1 449	+20,1	3 026	+9,6	0,6	2,1
Dänemark	3 501	-18,5	5 834	-23,1	1,2	1,7
Estland	243	-9,7	413	-20,4	0,1	1,7
Finnland	1 114	+4,3	1 972	-0,8	0,4	1,8
Frankreich	9 263	-13,5	16 135	-16,5	3,3	1,7
Griechenland	964	+6,9	2 124	+14,9	0,4	2,2
Republik Irland	853	-26,8	1 908	-35,4	0,4	2,2
Italien	6 838	-7,0	15 394	-14,5	3,1	2,3
Kroatien	902	+13,3	4 228	+5,4	0,9	4,7
Lettland	548	+75,6	953	+32,4	0,2	1,7
Litauen	544	-9,0	1 009	-15,8	0,2	1,9
Luxemburg	2 150	-0,2	3 465	+3,0	0,7	1,6
Malta	59	-33,7	92	-42,5	-	1,6
Niederlande	76 627	+7,0	129 311	+5,4	26,4	1,7
Österreich	7 074	-8,7	17 803	-4,0	3,6	2,5
Polen	12 289	+15,9	33 273	-4,4	6,8	2,7
Portugal	1 097	-18,8	2 131	-19,2	0,4	1,9
Rumänien	3 564	+33,2	14 701	+40,1	3,0	4,1
Schweden	2 349	+19,3	3 592	+9,1	0,7	1,5
Slowakische Republik	1 039	+7,6	4 640	+28,8	0,9	4,5
Slowenien	554	-13,3	2 061	+10,1	0,4	3,7
Spanien	5 734	+28,6	10 674	+12,1	2,2	1,9
Tschechische Republik	2 316	-4,7	4 958	-9,4	1,0	2,1
Ungarn	1 074	-11,8	2 386	-16,0	0,5	2,2
Vereinigtes Königreich	11 101	-34,7	20 994	-36,5	4,3	1,9
Zypern	124	+47,6	371	+64,2	0,1	3,0
Island	56	-6,7	105	-25,5	-	1,9
Norwegen	948	-18,8	1 677	-19,5	0,3	1,8
Russland	400	+35,1	753	-6,8	0,2	1,9
Schweiz	7 534	-8,1	13 855	-12,9	2,8	1,8
Türkei	4 509	+14,1	9 235	-1,4	1,9	2,0
Ukraine	1 397	+21,5	3 326	+14,4	0,7	2,4
sonstige europäische Länder	5 838	+11,3	11 186	+9,6	2,3	1,9
<b>Afrika</b>	<b>1 495</b>	<b>+18,7</b>	<b>2 827</b>	<b>-5,8</b>	<b>0,6</b>	<b>1,9</b>
Republik Südafrika	273	+21,3	480	-6,4	0,1	1,8
sonstige afrikanische Länder	1 222	+18,2	2 347	-5,6	0,5	1,9
<b>Asien</b>	<b>9 035</b>	<b>-11,7</b>	<b>20 813</b>	<b>-25,4</b>	<b>4,2</b>	<b>2,3</b>
Arabische Golfstaaten	771	+3,5	2 313	-50,2	0,5	3,0
Volksrepublik China und Hongkong	3 300	-22,2	6 343	-33,4	1,3	1,9
Indien	1 228	+10,1	2 841	-41,2	0,6	2,3
Israel	305	-21,6	838	+1,9	0,2	2,7
Japan	578	-38,6	1 312	-35,6	0,3	2,3
Südkorea	340	+18,1	739	-6,9	0,2	2,2
Taiwan	173	-17,6	407	-6,0	0,1	2,4
sonstige asiatische Länder	2 340	+1,6	6 020	+25,2	1,2	2,6
<b>Amerika</b>	<b>8 613</b>	<b>-</b>	<b>19 611</b>	<b>-2,6</b>	<b>4,0</b>	<b>2,3</b>
Kanada	753	-2,7	2 084	-30,7	0,4	2,8
USA	6 508	+5,0	14 460	+6,6	2,9	2,2
sonstige nordamerikanische Länder	61	-6,2	162	-16,5	-	2,7
Mittelamerika und Karibik	344	-10,6	793	+14,8	0,2	2,3
Brasilien	361	-27,7	989	-12,4	0,2	2,7
sonstige südamerikanische Länder	586	-15,3	1 123	-26,6	0,2	1,9
<b>Australien</b>	<b>470</b>	<b>-19,5</b>	<b>944</b>	<b>-24,4</b>	<b>0,2</b>	<b>2,0</b>
<b>Neuseeland und Ozeanien</b>	<b>159</b>	<b>+14,4</b>	<b>309</b>	<b>+44,4</b>	<b>0,1</b>	<b>1,9</b>
<b>Ohne Angabe</b>	<b>42 757</b>	<b>+67,9</b>	<b>75 946</b>	<b>+59,2</b>	<b>15,5</b>	<b>1,8</b>

Anmerkungen Seite 66



## Noch: 3.4 Leistung der Beherbergungsstätten nach Reisegebieten und Herkunftsländern

Januar bis August 2025

Reisegebiet Herkunftsland (ständiger Wohnsitz)	Ankünfte		Übernachtungen			Mittlere Aufenthalts- dauer <sup>3)</sup>
	aller Gäste	Verän- derung <sup>1)</sup>	aller Gäste	Verän- derung <sup>1)</sup>	Anteil <sup>2)</sup>	
<b>Münsterland</b>	<b>1 261 766</b>	<b>+0,5</b>	<b>3 236 169</b>	<b>+3,7</b>	<b>100</b>	<b>2,6</b>
<b>Bundesrepublik Deutschland</b>	<b>1 098 934</b>	<b>+1,0</b>	<b>2 851 831</b>	<b>+4,2</b>	<b>88,1</b>	<b>2,6</b>
<b>Ausland</b>	<b>162 832</b>	<b>-2,9</b>	<b>384 338</b>	<b>+0,3</b>	<b>11,9</b>	<b>2,4</b>
<b>Europa</b>	<b>130 862</b>	<b>-0,7</b>	<b>315 453</b>	<b>+1,0</b>	<b>82,1</b>	<b>2,4</b>
EU-Länder	117 798	-1,4	287 747	+2,7	74,9	2,4
Belgien	9 209	+7,0	18 997	+15,9	4,9	2,1
Bulgarien	497	+20,0	5 581	+157,8	1,5	11,2
Dänemark	7 552	-3,0	12 509	+1,4	3,3	1,7
Estland	152	-10,1	257	-24,6	0,1	1,7
Finnland	793	-9,1	1 287	-22,7	0,3	1,6
Frankreich	5 831	-0,2	9 948	-1,9	2,6	1,7
Griechenland	426	+2,2	961	-13,8	0,3	2,3
Republik Irland	498	+23,3	1 158	+49,4	0,3	2,3
Italien	2 668	-4,7	6 747	-8,7	1,8	2,5
Kroatien	259	-43,7	1 962	-37,6	0,5	7,6
Lettland	349	+2,6	583	-22,6	0,2	1,7
Litauen	573	-20,2	2 573	+17,1	0,7	4,5
Luxemburg	1 366	-5,1	2 259	-5,2	0,6	1,7
Malta	39	+30,0	87	+58,2	-	2,2
Niederlande	59 745	-1,0	141 099	+6,8	36,7	2,4
Österreich	4 104	+1,5	9 266	-2,1	2,4	2,3
Polen	5 794	-5,3	29 173	-2,2	7,6	5,0
Portugal	613	-12,1	1 501	-30,5	0,4	2,4
Rumänien	1 578	-12,1	10 065	-10,2	2,6	6,4
Schweden	4 915	+12,0	6 624	+12,6	1,7	1,3
Slowakische Republik	507	-12,4	2 318	-28,8	0,6	4,6
Slowenien	301	-9,3	1 449	-22,5	0,4	4,8
Spanien	2 428	+4,2	5 089	-11,6	1,3	2,1
Tschechische Republik	1 483	-0,8	3 777	-1,4	1,0	2,5
Ungarn	489	-9,6	1 509	+20,6	0,4	3,1
Vereinigtes Königreich	5 585	-14,3	10 822	-13,8	2,8	1,9
Zypern	44	-2,2	146	+25,9	-	3,3
Island	111	-	215	-1,4	0,1	1,9
Norwegen	1 752	-6,0	2 478	-11,2	0,6	1,4
Russland	228	-8,8	947	-70,0	0,2	4,2
Schweiz	5 496	-0,5	11 230	+1,1	2,9	2,0
Türkei	934	-1,4	2 136	-42,9	0,6	2,3
Ukraine	892	+30,6	2 460	+8,2	0,6	2,8
sonstige europäische Länder	3 651	+28,4	8 240	-8,0	2,1	2,3
<b>Afrika</b>	<b>407</b>	<b>-15,6</b>	<b>991</b>	<b>-15,7</b>	<b>0,3</b>	<b>2,4</b>
Republik Südafrika	103	-14,2	269	-6,3	0,1	2,6
sonstige afrikanische Länder	304	-16,0	722	-18,7	0,2	2,4
<b>Asien</b>	<b>4 191</b>	<b>+0,3</b>	<b>15 362</b>	<b>+28,4</b>	<b>4,0</b>	<b>3,7</b>
Arabische Golfstaaten	298	-11,8	917	-25,0	0,2	3,1
Volksrepublik China und Hongkong	1 116	-2,7	2 645	-8,7	0,7	2,4
Indien	454	+12,9	1 722	-0,8	0,4	3,8
Israel	233	+6,4	551	+4,0	0,1	2,4
Japan	546	+44,4	1 947	+71,5	0,5	3,6
Südkorea	233	-28,7	617	-34,1	0,2	2,6
Taiwan	120	-23,6	325	-9,5	0,1	2,7
sonstige asiatische Länder	1 191	-1,5	6 638	+110,9	1,7	5,6
<b>Amerika</b>	<b>6 667</b>	<b>-9,6</b>	<b>17 463</b>	<b>-4,0</b>	<b>4,5</b>	<b>2,6</b>
Kanada	494	-5,7	1 195	-6,7	0,3	2,4
USA	5 121	-11,8	13 697	-4,3	3,6	2,7
sonstige nordamerikanische Länder	39	+50,0	60	+50,0	-	1,5
Mittelamerika und Karibik	301	-7,7	612	-34,4	0,2	2,0
Brasilien	331	-9,3	1 090	+15,2	0,3	3,3
sonstige südamerikanische Länder	381	+16,5	809	+22,0	0,2	2,1
<b>Australien</b>	<b>532</b>	<b>-</b>	<b>1 387</b>	<b>+10,6</b>	<b>0,4</b>	<b>2,6</b>
<b>Neuseeland und Ozeanien</b>	<b>104</b>	<b>-29,3</b>	<b>205</b>	<b>-32,3</b>	<b>0,1</b>	<b>2,0</b>
<b>Ohne Angabe</b>	<b>20 069</b>	<b>-13,5</b>	<b>33 477</b>	<b>-12,1</b>	<b>8,7</b>	<b>1,7</b>

## Noch: 3.4 Leistung der Beherbergungsstätten nach Reisegebieten und Herkunftsländern

Januar bis August 2025

Reisegebiet Herkunftsland (ständiger Wohnsitz)	Ankünfte		Übernachtungen			Mittlere Aufenthalts- dauer <sup>3)</sup>
	aller Gäste	Verän- derung <sup>1)</sup>	aller Gäste	Verän- derung <sup>1)</sup>	Anteil <sup>2)</sup>	
<b>Teutoburger Wald</b>	<b>1 387 951</b>	<b>+2,9</b>	<b>4 635 516</b>	<b>+0,8</b>	<b>100</b>	<b>3,3</b>
<b>Bundesrepublik Deutschland</b>	<b>1 251 382</b>	<b>+2,9</b>	<b>4 292 917</b>	<b>+1,0</b>	<b>92,6</b>	<b>3,4</b>
<b>Ausland</b>	<b>136 569</b>	<b>+2,8</b>	<b>342 599</b>	<b>-2,0</b>	<b>7,4</b>	<b>2,5</b>
<b>Europa</b>	<b>110 325</b>	<b>-3,1</b>	<b>282 987</b>	<b>-6,4</b>	<b>82,6</b>	<b>2,6</b>
EU-Länder	97 809	+0,9	254 191	-3,5	74,2	2,6
Belgien	6 389	+12,5	13 052	+23,5	3,8	2,0
Bulgarien	514	+20,9	1 173	-7,1	0,3	2,3
Dänemark	4 776	-6,0	9 767	+4,4	2,9	2,0
Estland	259	-2,3	565	+40,9	0,2	2,2
Finnland	721	-14,1	1 241	-35,2	0,4	1,7
Frankreich	5 068	-12,1	9 397	-29,0	2,7	1,9
Griechenland	460	+20,1	1 007	-9,2	0,3	2,2
Republik Irland	652	+22,8	1 468	+38,4	0,4	2,3
Italien	4 069	+7,0	7 968	-5,5	2,3	2,0
Kroatien	954	+77,7	1 909	-21,0	0,6	2,0
Lettland	604	+36,0	2 005	+34,3	0,6	3,3
Litauen	682	-7,1	5 562	-31,0	1,6	8,2
Luxemburg	676	-13,7	1 032	-26,9	0,3	1,5
Malta	61	-6,2	115	-32,0	-	1,9
Niederlande	39 031	+8,3	105 054	+14,9	30,7	2,7
Österreich	5 020	-8,3	10 446	-15,1	3,0	2,1
Polen	9 255	-11,9	30 456	-27,6	8,9	3,3
Portugal	767	-4,4	2 347	-29,4	0,7	3,1
Rumänien	1 885	+26,6	11 963	+87,4	3,5	6,3
Schweden	2 391	-8,9	4 137	-8,5	1,2	1,7
Slowakische Republik	731	-6,6	4 139	-29,8	1,2	5,7
Slowenien	450	-1,5	1 761	-22,5	0,5	3,9
Spanien	2 536	+1,2	6 294	-5,6	1,8	2,5
Tschechische Republik	2 071	+1,3	5 050	-14,4	1,5	2,4
Ungarn	669	-15,2	1 615	-55,2	0,5	2,4
Vereinigtes Königreich	7 045	-12,5	14 518	-19,1	4,2	2,1
Zypern	73	+7,4	150	+6,4	-	2,1
Island	109	+51,4	288	+157,1	0,1	2,6
Norwegen	858	-40,0	1 652	-69,9	0,5	1,9
Russland	340	+16,8	892	+26,2	0,3	2,6
Schweiz	5 375	-0,9	10 372	-4,1	3,0	1,9
Türkei	1 439	-2,2	4 043	-8,4	1,2	2,8
Ukraine	1 191	+11,8	2 327	-19,4	0,7	2,0
sonstige europäische Länder	3 204	-54,9	9 222	-36,3	2,7	2,9
<b>Afrika</b>	<b>644</b>	<b>-13,3</b>	<b>2 864</b>	<b>-21,8</b>	<b>0,8</b>	<b>4,4</b>
Republik Südafrika	178	+52,1	574	+72,9	0,2	3,2
sonstige afrikanische Länder	466	-25,6	2 290	-31,2	0,7	4,9
<b>Asien</b>	<b>5 976</b>	<b>+6,1</b>	<b>16 171</b>	<b>-2,8</b>	<b>4,7</b>	<b>2,7</b>
Arabische Golfstaaten	339	+4,0	846	-0,6	0,2	2,5
Volksrepublik China und Hongkong	1 975	-12,5	4 252	-6,1	1,2	2,2
Indien	1 174	+123,6	3 179	+125,3	0,9	2,7
Israel	242	-1,6	466	-28,0	0,1	1,9
Japan	562	-20,6	1 498	-6,6	0,4	2,7
Südkorea	432	+54,8	824	-20,3	0,2	1,9
Taiwan	187	+70,0	316	+41,1	0,1	1,7
sonstige asiatische Länder	1 065	-10,0	4 790	-24,4	1,4	4,5
<b>Amerika</b>	<b>5 844</b>	<b>+8,6</b>	<b>14 887</b>	<b>+1,7</b>	<b>4,3</b>	<b>2,5</b>
Kanada	546	+13,5	1 519	+22,3	0,4	2,8
USA	4 112	+11,3	10 246	+6,8	3,0	2,5
sonstige nordamerikanische Länder	90	+136,8	135	+82,4	-	1,5
Mittelamerika und Karibik	326	-13,5	834	-16,7	0,2	2,6
Brasilien	372	+19,2	1 168	-14,1	0,3	3,1
sonstige südamerikanische Länder	398	-16,6	985	-28,3	0,3	2,5
<b>Australien</b>	<b>486</b>	<b>+15,4</b>	<b>1 273</b>	<b>+25,7</b>	<b>0,4</b>	<b>2,6</b>
<b>Neuseeland und Ozeanien</b>	<b>107</b>	<b>-32,3</b>	<b>302</b>	<b>-3,2</b>	<b>0,1</b>	<b>2,8</b>
<b>Ohne Angabe</b>	<b>13 187</b>	<b>+98,4</b>	<b>24 115</b>	<b>+117,9</b>	<b>7,0</b>	<b>1,8</b>

Anmerkungen Seite 66

## Noch: 3.4 Leistung der Beherbergungsstätten nach Reisegebieten und Herkunftsländern

Januar bis August 2025

Reisegebiet Herkunftsland (ständiger Wohnsitz)	Ankünfte		Übernachtungen			Mittlere Aufenthalts- dauer <sup>3)</sup>
	aller Gäste	Verän- derung <sup>1)</sup>	aller Gäste	Verän- derung <sup>1)</sup>	Anteil <sup>2)</sup>	
<b>Sauerland</b>	<b>1 455 285</b>	<b>+2,8</b>	<b>4 575 538</b>	<b>+2,3</b>	<b>100</b>	<b>3,1</b>
<b>Bundesrepublik Deutschland</b>	<b>1 202 653</b>	<b>+2,3</b>	<b>3 732 301</b>	<b>+2,4</b>	<b>81,6</b>	<b>3,1</b>
<b>Ausland</b>	<b>252 632</b>	<b>+5,2</b>	<b>843 237</b>	<b>+1,5</b>	<b>18,4</b>	<b>3,3</b>
<b>Europa</b>	<b>233 932</b>	<b>+2,8</b>	<b>800 870</b>	<b>+0,1</b>	<b>95,0</b>	<b>3,4</b>
EU-Länder	225 817	+2,4	778 096	-0,4	92,3	3,4
Belgien	22 415	-2,0	76 063	-4,2	9,0	3,4
Bulgarien	205	-21,5	994	-48,7	0,1	4,8
Dänemark	5 742	+4,4	19 578	+7,3	2,3	3,4
Estland	80	+8,1	191	+12,4	-	2,4
Finnland	303	-8,2	557	-1,4	0,1	1,8
Frankreich	3 456	-19,2	7 663	-21,5	0,9	2,2
Griechenland	156	-8,8	295	-49,3	-	1,9
Republik Irland	228	+5,1	549	+7,6	0,1	2,4
Italien	2 039	-8,7	4 628	-20,3	0,5	2,3
Kroatien	163	-27,2	438	-57,0	0,1	2,7
Lettland	126	-23,6	424	-34,8	0,1	3,4
Litauen	211	-16,9	4 722	+10,7	0,6	22,4
Luxemburg	705	-16,1	1 702	-23,5	0,2	2,4
Malta	36	+5,9	77	+8,5	-	2,1
Niederlande	172 910	+5,2	612 510	+2,2	72,6	3,5
Österreich	3 195	-12,1	6 921	-21,0	0,8	2,2
Polen	3 915	-11,1	12 818	-13,7	1,5	3,3
Portugal	394	+2,1	912	-29,1	0,1	2,3
Rumänien	651	+4,8	2 547	-20,2	0,3	3,9
Schweden	986	-4,4	1 989	+3,5	0,2	2,0
Slowakische Republik	353	-24,1	1 179	-53,5	0,1	3,3
Slowenien	183	-27,1	752	-64,7	0,1	4,1
Spanien	1 094	-18,4	2 464	-32,3	0,3	2,3
Tschechische Republik	1 525	-2,7	4 287	-5,0	0,5	2,8
Ungarn	459	-20,5	1 603	-10,5	0,2	3,5
Vereinigtes Königreich	4 277	-3,1	12 211	+3,4	1,4	2,9
Zypern	10	-41,2	22	-29,0	-	2,2
Island	53	+12,8	97	-2,0	-	1,8
Norwegen	524	+3,4	1 011	-6,0	0,1	1,9
Russland	127	-3,1	420	+5,0	-	3,3
Schweiz	2 914	-19,1	7 511	-16,9	0,9	2,6
Türkei	415	-16,3	1 018	-41,9	0,1	2,5
Ukraine	338	-2,3	928	-	0,1	2,7
sonstige europäische Länder	3 744	+107,2	11 789	+99,4	1,4	3,1
<b>Afrika</b>	<b>278</b>	<b>+35,0</b>	<b>612</b>	<b>+4,6</b>	<b>0,1</b>	<b>2,2</b>
Republik Südafrika	68	+28,3	180	-2,7	-	2,6
sonstige afrikanische Länder	210	+37,3	432	+8,0	0,1	2,1
<b>Asien</b>	<b>2 590</b>	<b>+5,7</b>	<b>7 358</b>	<b>-1,7</b>	<b>0,9</b>	<b>2,8</b>
Arabische Golfstaaten	191	+8,5	728	+36,6	0,1	3,8
Volksrepublik China und Hongkong	949	-2,9	2 376	-10,4	0,3	2,5
Indien	255	+11,8	1 225	+45,1	0,1	4,8
Israel	153	+4,8	402	+4,4	-	2,6
Japan	233	+5,0	482	-7,5	0,1	2,1
Südkorea	92	+33,3	255	+22,0	-	2,8
Taiwan	171	-6,6	540	-20,4	0,1	3,2
sonstige asiatische Länder	546	+21,6	1 350	-18,7	0,2	2,5
<b>Amerika</b>	<b>2 546</b>	<b>-1,4</b>	<b>6 547</b>	<b>-12,4</b>	<b>0,8</b>	<b>2,6</b>
Kanada	268	-0,4	904	-4,5	0,1	3,4
USA	1 870	+5,7	4 725	-3,4	0,6	2,5
sonstige nordamerikanische Länder	41	+127,8	56	+12,0	-	1,4
Mittelamerika und Karibik	138	-30,3	360	-50,3	-	2,6
Brasilien	103	-29,0	248	-41,9	-	2,4
sonstige südamerikanische Länder	126	-31,1	254	-42,4	-	2,0
<b>Australien</b>	<b>207</b>	<b>-13,8</b>	<b>417</b>	<b>-28,5</b>	<b>-</b>	<b>2,0</b>
<b>Neuseeland und Ozeanien</b>	<b>40</b>	<b>-14,9</b>	<b>77</b>	<b>-40,8</b>	<b>-</b>	<b>1,9</b>
<b>Ohne Angabe</b>	<b>13 039</b>	<b>+82,3</b>	<b>27 356</b>	<b>+98,0</b>	<b>3,2</b>	<b>2,1</b>

## Noch: 3.4 Leistung der Beherbergungsstätten nach Reisegebieten und Herkunftsländern

Januar bis August 2025

Reisegebiet Herkunftsland (ständiger Wohnsitz)	Ankünfte		Übernachtungen			Mittlere Aufenthalts- dauer <sup>3)</sup>
	aller Gäste	Verän- derung <sup>1)</sup>	aller Gäste	Verän- derung <sup>1)</sup>	Anteil <sup>2)</sup>	
<b>Siegerland-Wittgenstein</b>	<b>148 923</b>	<b>-0,4</b>	<b>523 233</b>	<b>+6,8</b>	<b>100</b>	<b>3,5</b>
<b>Bundesrepublik Deutschland</b>	<b>126 596</b>	<b>+2,9</b>	<b>466 940</b>	<b>+8,9</b>	<b>89,2</b>	<b>3,7</b>
<b>Ausland</b>	<b>22 327</b>	<b>-15,6</b>	<b>56 293</b>	<b>-8,1</b>	<b>10,8</b>	<b>2,5</b>
<b>Europa</b>	<b>18 137</b>	<b>-19,1</b>	<b>49 113</b>	<b>-9,4</b>	<b>87,2</b>	<b>2,7</b>
EU-Länder	16 602	-18,0	46 413	-7,7	82,4	2,8
Belgien	1 332	-6,1	3 464	+0,9	6,2	2,6
Bulgarien	59	+55,3	110	+52,8	0,2	1,9
Dänemark	423	-7,6	738	-9,9	1,3	1,7
Estland	8	-66,7	10	-71,4	-	1,3
Finnland	245	+65,5	361	+51,7	0,6	1,5
Frankreich	862	-18,5	1 382	-23,3	2,5	1,6
Griechenland	58	+7,4	260	+138,5	0,5	4,5
Republik Irland	82	+164,5	128	+190,9	0,2	1,6
Italien	751	+9,6	1 328	-3,8	2,4	1,8
Kroatien	48	-20,0	150	+41,5	0,3	3,1
Lettland	38	-13,6	67	+3,1	0,1	1,8
Litauen	77	+113,9	135	+132,8	0,2	1,8
Luxemburg	91	-52,1	157	-37,2	0,3	1,7
Malta	2	x	12	x	-	6,0
Niederlande	7 687	-30,1	26 231	-15,5	46,6	3,4
Österreich	1 304	-0,2	2 398	-11,6	4,3	1,8
Polen	959	+5,7	4 172	+63,8	7,4	4,4
Portugal	74	-22,1	97	-36,2	0,2	1,3
Rumänien	187	-2,6	549	-5,0	1,0	2,9
Schweden	258	-5,1	354	-4,6	0,6	1,4
Slowakische Republik	91	+30,0	460	+63,1	0,8	5,1
Slowenien	38	-57,3	94	-72,1	0,2	2,5
Spanien	312	-41,2	640	-39,0	1,1	2,1
Tschechische Republik	459	+43,9	1 024	+73,3	1,8	2,2
Ungarn	194	+74,8	353	+40,6	0,6	1,8
Vereinigtes Königreich	942	-13,4	1 701	-12,7	3,0	1,8
Zypern	21	+23,5	38	-2,6	0,1	1,8
Island	10	x	14	x	-	1,4
Norwegen	133	-41,2	192	-52,9	0,3	1,4
Russland	38	+72,7	78	+59,2	0,1	2,1
Schweiz	941	-19,3	1 576	-6,1	2,8	1,7
Türkei	203	+13,4	531	+55,3	0,9	2,6
Ukraine	89	-5,3	137	-5,5	0,2	1,5
sonstige europäische Länder	121	-75,5	172	-86,5	0,3	1,4
<b>Afrika</b>	<b>103</b>	<b>-37,6</b>	<b>475</b>	<b>+25,0</b>	<b>0,8</b>	<b>4,6</b>
Republik Südafrika	53	+17,8	126	+29,9	0,2	2,4
sonstige afrikanische Länder	50	-58,3	349	+23,3	0,6	7,0
<b>Asien</b>	<b>1 227</b>	<b>-25,3</b>	<b>2 194</b>	<b>-24,4</b>	<b>3,9</b>	<b>1,8</b>
Arabische Golfstaaten	80	-44,4	176	-2,8	0,3	2,2
Volksrepublik China und Hongkong	258	-51,7	469	-50,7	0,8	1,8
Indien	155	-33,2	433	-22,4	0,8	2,8
Israel	64	+52,4	149	+119,1	0,3	2,3
Japan	120	-15,5	251	+20,1	0,4	2,1
Südkorea	295	+45,3	331	+2,5	0,6	1,1
Taiwan	16	-23,8	19	-20,8	-	1,2
sonstige asiatische Länder	239	-26,2	366	-37,8	0,7	1,5
<b>Amerika</b>	<b>1 451</b>	<b>-19,5</b>	<b>2 349</b>	<b>-22,8</b>	<b>4,2</b>	<b>1,6</b>
Kanada	129	+118,6	199	+105,2	0,4	1,5
USA	1 084	-30,2	1 756	-32,5	3,1	1,6
sonstige nordamerikanische Länder	-	-	-	-	-	-
Mittelamerika und Karibik	99	+70,7	139	+15,8	0,2	1,4
Brasilien	86	-14,0	149	+17,3	0,3	1,7
sonstige südamerikanische Länder	53	+71,0	106	+17,8	0,2	2,0
<b>Australien</b>	<b>129</b>	<b>+0,8</b>	<b>175</b>	<b>+1,2</b>	<b>0,3</b>	<b>1,4</b>
<b>Neuseeland und Ozeanien</b>	<b>35</b>	<b>+45,8</b>	<b>58</b>	<b>+81,3</b>	<b>0,1</b>	<b>1,7</b>
<b>Ohne Angabe</b>	<b>1 245</b>	<b>+369,8</b>	<b>1 929</b>	<b>+271,7</b>	<b>3,4</b>	<b>1,5</b>

Anmerkungen Seite 66

## Noch: 3.4 Leistung der Beherbergungsstätten nach Reisegebieten und Herkunftsländern

Januar bis August 2025

Reisegebiet Herkunftsland (ständiger Wohnsitz)	Ankünfte		Übernachtungen			Mittlere Aufenthalts- dauer <sup>3)</sup>
	aller Gäste	Verän- derung <sup>1)</sup>	aller Gäste	Verän- derung <sup>1)</sup>	Anteil <sup>2)</sup>	
<b>Bergisches Land</b>	<b>371 225</b>	<b>-0,5</b>	<b>986 128</b>	<b>-1,6</b>	<b>100</b>	<b>2,7</b>
<b>Bundesrepublik Deutschland</b>	<b>331 548</b>	<b>+2,1</b>	<b>899 700</b>	<b>+0,4</b>	<b>91,2</b>	<b>2,7</b>
<b>Ausland</b>	<b>39 677</b>	<b>-17,8</b>	<b>86 428</b>	<b>-18,3</b>	<b>8,8</b>	<b>2,2</b>
<b>Europa</b>	<b>27 808</b>	<b>-19,5</b>	<b>62 687</b>	<b>-20,1</b>	<b>72,5</b>	<b>2,3</b>
EU-Länder	23 893	-19,3	54 108	-17,2	62,6	2,3
Belgien	2 423	-11,7	4 969	+7,3	5,7	2,1
Bulgarien	120	-27,3	367	-21,1	0,4	3,1
Dänemark	720	-31,6	1 184	-25,9	1,4	1,6
Estland	89	+9,9	181	+27,5	0,2	2,0
Finnland	205	+0,5	348	-3,9	0,4	1,7
Frankreich	2 067	-10,0	3 891	-14,0	4,5	1,9
Griechenland	120	-22,6	282	-6,0	0,3	2,4
Republik Irland	159	-6,5	326	-9,2	0,4	2,1
Italien	1 407	-8,8	3 063	+8,5	3,5	2,2
Kroatien	114	-23,5	270	-56,0	0,3	2,4
Lettland	68	+3,0	121	+27,4	0,1	1,8
Litauen	105	-31,8	189	-46,8	0,2	1,8
Luxemburg	564	-17,5	3 264	+6,5	3,8	5,8
Malta	32	+33,3	65	+16,1	0,1	2,0
Niederlande	6 726	-12,4	13 729	-5,8	15,9	2,0
Österreich	1 404	-21,5	2 765	-23,3	3,2	2,0
Polen	1 861	-22,6	4 875	-36,6	5,6	2,6
Portugal	132	-34,7	254	-77,6	0,3	1,9
Rumänien	458	+17,1	2 954	+24,2	3,4	6,4
Schweden	627	-16,1	1 001	-27,5	1,2	1,6
Slowakische Republik	356	+21,1	1 381	+13,0	1,6	3,9
Slowenien	218	-39,3	677	-36,3	0,8	3,1
Spanien	857	-26,2	1 713	-28,6	2,0	2,0
Tschechische Republik	649	-17,1	1 573	-19,6	1,8	2,4
Ungarn	221	-49,9	521	-67,6	0,6	2,4
Vereinigtes Königreich	2 141	-44,6	3 967	-42,8	4,6	1,9
Zypern	50	+108,3	178	+249,0	0,2	3,6
Island	69	+53,3	127	-24,9	0,1	1,8
Norwegen	180	-35,5	335	-56,4	0,4	1,9
Russland	79	+11,3	160	-4,8	0,2	2,0
Schweiz	2 060	-29,6	3 912	-29,6	4,5	1,9
Türkei	478	+1,9	1 376	+3,9	1,6	2,9
Ukraine	345	+42,6	544	+37,0	0,6	1,6
sonstige europäische Länder	704	-22,8	2 125	-55,0	2,5	3,0
<b>Afrika</b>	<b>340</b>	<b>-19,4</b>	<b>1 206</b>	<b>-4,1</b>	<b>1,4</b>	<b>3,5</b>
Republik Südafrika	80	+1,3	323	+11,8	0,4	4,0
sonstige afrikanische Länder	260	-24,2	883	-8,9	1,0	3,4
<b>Asien</b>	<b>2 098</b>	<b>-23,6</b>	<b>6 124</b>	<b>-11,0</b>	<b>7,1</b>	<b>2,9</b>
Arabische Golfstaaten	213	+10,9	428	+24,1	0,5	2,0
Volksrepublik China und Hongkong	710	-28,7	2 349	+5,3	2,7	3,3
Indien	246	-8,6	1 011	+7,0	1,2	4,1
Israel	135	-14,6	315	-21,4	0,4	2,3
Japan	212	-21,2	529	-15,4	0,6	2,5
Südkorea	109	+28,2	227	+76,0	0,3	2,1
Taiwan	62	-60,3	161	-71,5	0,2	2,6
sonstige asiatische Länder	411	-33,9	1 104	-32,8	1,3	2,7
<b>Amerika</b>	<b>2 491</b>	<b>-7,9</b>	<b>5 801</b>	<b>-7,9</b>	<b>6,7</b>	<b>2,3</b>
Kanada	194	-12,2	465	-11,1	0,5	2,4
USA	1 830	-0,7	3 954	-1,8	4,6	2,2
sonstige nordamerikanische Länder	12	+20,0	33	+50,0	—	2,8
Mittelamerika und Karibik	169	-15,9	485	+3,6	0,6	2,9
Brasilien	96	-56,0	352	-51,5	0,4	3,7
sonstige südamerikanische Länder	190	-11,2	512	-4,1	0,6	2,7
<b>Australien</b>	<b>129</b>	<b>-19,9</b>	<b>253</b>	<b>-34,1</b>	<b>0,3</b>	<b>2,0</b>
<b>Neuseeland und Ozeanien</b>	<b>16</b>	<b>-68,6</b>	<b>26</b>	<b>-74,8</b>	<b>—</b>	<b>1,6</b>
<b>Ohne Angabe</b>	<b>6 795</b>	<b>-10,8</b>	<b>10 331</b>	<b>-16,7</b>	<b>12,0</b>	<b>1,5</b>

## Noch: 3.4 Leistung der Beherbergungsstätten nach Reisegebieten und Herkunftsländern

Januar bis August 2025

Reisegebiet Herkunftsland (ständiger Wohnsitz)	Ankünfte		Übernachtungen			Mittlere Aufenthalts- dauer <sup>3)</sup>
	aller Gäste	Verän- derung <sup>1)</sup>	aller Gäste	Verän- derung <sup>1)</sup>	Anteil <sup>2)</sup>	
<b>Bonn und Rhein-Sieg-Kreis</b>	<b>920 212</b>	<b>-2,7</b>	<b>1 902 375</b>	<b>-1,9</b>	<b>100</b>	<b>2,1</b>
<b>Bundesrepublik Deutschland</b>	<b>755 970</b>	<b>-3,9</b>	<b>1 546 637</b>	<b>-2,6</b>	<b>81,3</b>	<b>2,0</b>
<b>Ausland</b>	<b>164 242</b>	<b>+2,9</b>	<b>355 738</b>	<b>+0,8</b>	<b>18,7</b>	<b>2,2</b>
<b>Europa</b>	<b>111 070</b>	<b>-5,6</b>	<b>226 536</b>	<b>-5,2</b>	<b>63,7</b>	<b>2,0</b>
EU-Länder	96 797	-5,7	196 681	-5,8	55,3	2,0
Belgien	12 385	+16,7	23 332	+16,8	6,6	1,9
Bulgarien	506	-43,0	1 037	-53,0	0,3	2,0
Dänemark	1 578	-24,6	3 277	-26,6	0,9	2,1
Estland	181	-15,8	388	-11,4	0,1	2,1
Finnland	513	-13,1	1 152	-8,1	0,3	2,2
Frankreich	6 859	-5,9	14 103	-3,4	4,0	2,1
Griechenland	713	-12,4	1 823	-13,7	0,5	2,6
Republik Irland	704	-12,0	1 813	-5,5	0,5	2,6
Italien	4 596	-10,8	11 261	+2,0	3,2	2,5
Kroatien	598	+23,0	1 448	+9,9	0,4	2,4
Lettland	176	-40,9	383	-33,0	0,1	2,2
Litauen	422	-38,0	948	-34,5	0,3	2,2
Luxemburg	2 169	-14,3	3 223	-15,8	0,9	1,5
Malta	66	-9,6	171	-30,5	-	2,6
Niederlande	35 262	+6,8	59 807	+9,6	16,8	1,7
Österreich	5 444	-9,3	11 188	-7,5	3,1	2,1
Polen	3 515	-19,3	9 820	-23,0	2,8	2,8
Portugal	785	-6,0	2 032	+1,2	0,6	2,6
Rumänien	1 168	-22,7	3 345	-2,2	0,9	2,9
Schweden	1 453	-7,6	2 970	-16,3	0,8	2,0
Slowakische Republik	676	+9,0	2 854	+15,3	0,8	4,2
Slowenien	388	-42,6	2 265	+51,7	0,6	5,8
Spanien	3 515	+3,6	8 148	+3,1	2,3	2,3
Tschechische Republik	1 744	-3,6	3 675	-15,7	1,0	2,1
Ungarn	1 189	-29,4	3 593	-16,9	1,0	3,0
Vereinigtes Königreich	10 098	-30,5	22 288	-34,4	6,3	2,2
Zypern	94	-28,2	337	-12,0	0,1	3,6
Island	101	-23,5	223	-35,5	0,1	2,2
Norwegen	693	-18,9	1 633	-12,7	0,5	2,4
Russland	362	-26,7	913	-23,3	0,3	2,5
Schweiz	7 364	-11,4	14 322	-9,3	4,0	1,9
Türkei	1 428	-7,7	3 669	+4,1	1,0	2,6
Ukraine	948	+15,8	2 189	+24,4	0,6	2,3
sonstige europäische Länder	3 377	+17,7	6 906	+20,8	1,9	2,0
<b>Afrika</b>	<b>2 262</b>	<b>+0,9</b>	<b>8 918</b>	<b>-9,8</b>	<b>2,5</b>	<b>3,9</b>
Republik Südafrika	298	-16,1	1 172	-12,9	0,3	3,9
sonstige afrikanische Länder	1 964	+4,1	7 746	-9,3	2,2	3,9
<b>Asien</b>	<b>13 450</b>	<b>-12,9</b>	<b>41 020</b>	<b>-9,5</b>	<b>11,5</b>	<b>3,0</b>
Arabische Golfstaaten	2 888	-10,2	9 990	-4,1	2,8	3,5
Volksrepublik China und Hongkong	3 893	-6,2	10 358	-3,2	2,9	2,7
Indien	1 152	-2,7	5 112	-4,7	1,4	4,4
Israel	413	-11,6	1 678	+39,9	0,5	4,1
Japan	1 355	-13,1	2 560	-10,9	0,7	1,9
Südkorea	430	-50,0	1 338	-35,5	0,4	3,1
Taiwan	233	-47,2	514	-39,0	0,1	2,2
sonstige asiatische Länder	3 086	-13,5	9 470	-20,3	2,7	3,1
<b>Amerika</b>	<b>15 070</b>	<b>+11,9</b>	<b>39 973</b>	<b>+8,8</b>	<b>11,2</b>	<b>2,7</b>
Kanada	854	-6,1	2 774	-2,4	0,8	3,2
USA	11 144	+14,8	28 023	+8,2	7,9	2,5
sonstige nordamerikanische Länder	588	+434,5	680	+131,3	0,2	1,2
Mittelamerika und Karibik	608	-13,9	2 216	-4,0	0,6	3,6
Brasilien	1 048	+0,7	3 476	+37,1	1,0	3,3
sonstige südamerikanische Länder	828	-16,7	2 804	-1,9	0,8	3,4
<b>Australien</b>	<b>700</b>	<b>-9,6</b>	<b>2 213</b>	<b>-4,2</b>	<b>0,6</b>	<b>3,2</b>
<b>Neuseeland und Ozeanien</b>	<b>222</b>	<b>-19,3</b>	<b>996</b>	<b>+20,7</b>	<b>0,3</b>	<b>4,5</b>
<b>Ohne Angabe</b>	<b>21 468</b>	<b>+119,8</b>	<b>36 082</b>	<b>+91,4</b>	<b>10,1</b>	<b>1,7</b>

Anmerkungen Seite 66

## Noch: 3.4 Leistung der Beherbergungsstätten nach Reisegebieten und Herkunftsländern

Januar bis August 2025

Reisegebiet Herkunftsland (ständiger Wohnsitz)	Ankünfte		Übernachtungen			Mittlere Aufenthalts- dauer <sup>3)</sup>
	aller Gäste	Verän- derung <sup>1)</sup>	aller Gäste	Verän- derung <sup>1)</sup>	Anteil <sup>2)</sup>	
<b>Köln und Rhein-Erft-Kreis</b>	<b>3 040 072</b>	<b>+0,5</b>	<b>5 573 123</b>	<b>-0,1</b>	<b>100</b>	<b>1,8</b>
<b>Bundesrepublik Deutschland</b>	<b>2 033 026</b>	<b>-0,1</b>	<b>3 720 510</b>	<b>-0,7</b>	<b>66,8</b>	<b>1,8</b>
<b>Ausland</b>	<b>1 007 046</b>	<b>+1,8</b>	<b>1 852 613</b>	<b>+0,9</b>	<b>33,2</b>	<b>1,8</b>
<b>Europa</b>	<b>653 529</b>	<b>-3,7</b>	<b>1 199 696</b>	<b>-5,3</b>	<b>64,8</b>	<b>1,8</b>
EU-Länder	537 429	-4,2	985 580	-5,6	53,2	1,8
Belgien	66 489	-1,7	98 194	-1,6	5,3	1,5
Bulgarien	4 511	+40,5	11 273	+52,0	0,6	2,5
Dänemark	12 124	-6,9	21 781	-10,5	1,2	1,8
Estland	1 370	+10,1	3 220	+39,6	0,2	2,4
Finnland	4 414	+2,4	8 777	-0,5	0,5	2,0
Frankreich	53 019	+3,4	87 115	+1,0	4,7	1,6
Griechenland	3 902	-10,4	7 984	-9,2	0,4	2,0
Republik Irland	8 429	+8,6	16 780	+11,3	0,9	2,0
Italien	29 593	+2,5	56 870	+1,3	3,1	1,9
Kroatien	2 341	+2,0	4 739	-8,2	0,3	2,0
Lettland	1 594	+43,3	3 406	+52,9	0,2	2,1
Litauen	2 744	+16,5	5 162	-36,5	0,3	1,9
Luxemburg	16 490	+1,3	24 301	+2,3	1,3	1,5
Malta	1 142	+10,2	2 682	+5,8	0,1	2,3
Niederlande	118 359	+0,1	189 382	+0,2	10,2	1,6
Österreich	28 994	+2,4	55 515	+2,4	3,0	1,9
Polen	18 236	+7,6	42 861	-12,0	2,3	2,4
Portugal	6 276	+7,3	12 488	+4,3	0,7	2,0
Rumänien	6 978	-24,0	20 047	-8,9	1,1	2,9
Schweden	10 447	+2,0	17 912	-5,5	1,0	1,7
Slowakische Republik	2 551	+10,3	5 857	+10,4	0,3	2,3
Slowenien	1 692	-51,7	4 686	-31,2	0,3	2,8
Spanien	29 902	+2,9	59 468	-1,8	3,2	2,0
Tschechische Republik	9 052	+19,2	42 280	+30,4	2,3	4,7
Ungarn	3 850	-43,3	11 429	-21,0	0,6	3,0
Vereinigtes Königreich	91 366	-21,6	168 123	-25,5	9,1	1,8
Zypern	1 564	+10,8	3 248	+8,9	0,2	2,1
Island	899	-21,4	1 793	-30,7	0,1	2,0
Norwegen	4 594	-7,4	8 680	-16,6	0,5	1,9
Russland	2 805	+17,5	5 224	+14,5	0,3	1,9
Schweiz	38 999	-23,1	70 112	-24,5	3,8	1,8
Türkei	31 551	+42,6	58 592	+44,2	3,2	1,9
Ukraine	6 266	+21,5	12 314	+40,7	0,7	2,0
sonstige europäische Länder	30 986	-1,0	57 401	-9,5	3,1	1,9
<b>Afrika</b>	<b>6 919</b>	<b>+1,4</b>	<b>23 680</b>	<b>+28,1</b>	<b>1,3</b>	<b>3,4</b>
Republik Südafrika	1 262	-8,1	2 828	-3,7	0,2	2,2
sonstige afrikanische Länder	5 657	+3,8	20 852	+34,1	1,1	3,7
<b>Asien</b>	<b>83 361</b>	<b>+0,2</b>	<b>184 396</b>	<b>+1,1</b>	<b>10,0</b>	<b>2,2</b>
Arabische Golfstaaten	6 609	+3,0	17 064	+8,6	0,9	2,6
Volksrepublik China und Hongkong	30 563	+1,6	62 285	-4,7	3,4	2,0
Indien	7 437	+6,4	14 529	-0,3	0,8	2,0
Israel	3 664	-25,6	7 681	-28,0	0,4	2,1
Japan	8 404	+5,9	14 946	+7,4	0,8	1,8
Südkorea	5 867	+29,3	11 493	+21,0	0,6	2,0
Taiwan	3 665	-24,3	7 109	-28,9	0,4	1,9
sonstige asiatische Länder	17 152	-1,7	49 289	+15,5	2,7	2,9
<b>Amerika</b>	<b>121 793</b>	<b>+0,4</b>	<b>206 164</b>	<b>+0,5</b>	<b>11,1</b>	<b>1,7</b>
Kanada	8 863	-2,7	16 733	-	0,9	1,9
USA	95 349	+1,6	152 390	+2,4	8,2	1,6
sonstige nordamerikanische Länder	672	+82,1	1 262	+57,0	0,1	1,9
Mittelamerika und Karibik	4 687	-18,6	9 469	-14,7	0,5	2,0
Brasilien	6 228	-1,7	13 155	-8,9	0,7	2,1
sonstige südamerikanische Länder	5 994	+1,3	13 155	-0,1	0,7	2,2
<b>Australien</b>	<b>8 368</b>	<b>-0,1</b>	<b>16 269</b>	<b>-2,4</b>	<b>0,9</b>	<b>1,9</b>
<b>Neuseeland und Ozeanien</b>	<b>1 630</b>	<b>-22,7</b>	<b>3 066</b>	<b>-21,6</b>	<b>0,2</b>	<b>1,9</b>
<b>Ohne Angabe</b>	<b>131 446</b>	<b>+48,4</b>	<b>219 342</b>	<b>+54,3</b>	<b>11,8</b>	<b>1,7</b>



## Noch: 3.4 Leistung der Beherbergungsstätten nach Reisegebieten und Herkunftsländern

Januar bis August 2025

Reisegebiet Herkunftsland (ständiger Wohnsitz)	Ankünfte		Übernachtungen			Mittlere Aufenthalts- dauer <sup>3)</sup>
	aller Gäste	Verän- derung <sup>1)</sup>	aller Gäste	Verän- derung <sup>1)</sup>	Anteil <sup>2)</sup>	
<b>Düsseldorf und Kreis Mettmann</b>	<b>2 484 042</b>	<b>+2,2</b>	<b>4 132 447</b>	<b>-0,8</b>	<b>100</b>	<b>1,7</b>
<b>Bundesrepublik Deutschland</b>	<b>1 694 300</b>	<b>+5,3</b>	<b>2 763 877</b>	<b>+4,3</b>	<b>66,9</b>	<b>1,6</b>
<b>Ausland</b>	<b>789 742</b>	<b>-3,9</b>	<b>1 368 570</b>	<b>-9,8</b>	<b>33,1</b>	<b>1,7</b>
<b>Europa</b>	<b>511 769</b>	<b>-7,6</b>	<b>891 319</b>	<b>-10,6</b>	<b>65,1</b>	<b>1,7</b>
EU-Länder	424 795	-7,8	730 540	-11,1	53,4	1,7
Belgien	29 575	+0,4	45 162	-1,0	3,3	1,5
Bulgarien	2 509	-37,1	4 805	-38,0	0,4	1,9
Dänemark	10 516	+3,5	16 354	+3,1	1,2	1,6
Estland	1 384	+1,4	2 816	+10,1	0,2	2,0
Finnland	5 763	-6,1	10 539	-7,7	0,8	1,8
Frankreich	29 276	-17,5	50 657	-18,5	3,7	1,7
Griechenland	6 479	-5,3	13 969	-4,6	1,0	2,2
Republik Irland	6 285	-4,6	11 285	-3,5	0,8	1,8
Italien	26 481	-18,9	51 027	-22,8	3,7	1,9
Kroatien	2 859	-0,2	5 580	-40,9	0,4	2,0
Lettland	1 547	-6,4	2 855	+2,4	0,2	1,8
Litauen	2 003	+3,6	3 572	+1,8	0,3	1,8
Luxemburg	7 806	-2,2	11 737	-1,2	0,9	1,5
Malta	1 124	+46,7	5 201	+226,7	0,4	4,6
Niederlande	118 307	+9,8	178 778	+9,8	13,1	1,5
Österreich	23 793	-17,5	42 104	-16,6	3,1	1,8
Polen	18 353	+5,0	36 893	-6,9	2,7	2,0
Portugal	5 665	-21,4	11 006	-25,3	0,8	1,9
Rumänien	6 233	-2,9	12 326	+0,9	0,9	2,0
Schweden	11 754	+13,7	19 386	+9,3	1,4	1,6
Slowakische Republik	2 289	-32,1	5 072	-19,0	0,4	2,2
Slowenien	1 861	-7,4	4 718	+7,7	0,3	2,5
Spanien	35 416	+5,1	63 522	-0,7	4,6	1,8
Tschechische Republik	5 650	-6,9	10 737	-6,7	0,8	1,9
Ungarn	3 997	-2,2	7 270	-3,9	0,5	1,8
Vereinigtes Königreich	56 626	-32,9	100 324	-37,5	7,3	1,8
Zypern	1 244	-1,0	2 845	-10,1	0,2	2,3
Island	681	-13,2	1 431	-17,0	0,1	2,1
Norwegen	5 245	-24,9	9 699	-27,6	0,7	1,8
Russland	3 052	-11,9	6 802	-10,8	0,5	2,2
Schweiz	29 889	-20,3	50 808	-21,1	3,7	1,7
Türkei	28 978	+12,8	57 005	+10,0	4,2	2,0
Ukraine	6 783	+42,5	12 271	+38,2	0,9	1,8
sonstige europäische Länder	12 346	-11,9	22 763	-16,3	1,7	1,8
<b>Afrika</b>	<b>9 252</b>	<b>-9,9</b>	<b>19 843</b>	<b>-12,9</b>	<b>1,4</b>	<b>2,1</b>
Republik Südafrika	1 342	-22,2	2 793	-31,3	0,2	2,1
sonstige afrikanische Länder	7 910	-7,5	17 050	-8,9	1,2	2,2
<b>Asien</b>	<b>93 325</b>	<b>-9,0</b>	<b>180 880</b>	<b>-15,8</b>	<b>13,2</b>	<b>1,9</b>
Arabische Golfstaaten	23 389	+4,2	39 354	-4,0	2,9	1,7
Volksrepublik China und Hongkong	26 214	-1,3	45 719	-6,8	3,3	1,7
Indien	6 720	-35,1	14 549	-36,4	1,1	2,2
Israel	3 520	-30,7	7 775	-35,1	0,6	2,2
Japan	13 708	-9,3	33 957	-14,8	2,5	2,5
Südkorea	3 116	+1,6	6 248	-9,0	0,5	2,0
Taiwan	1 934	-5,1	3 770	-22,1	0,3	1,9
sonstige asiatische Länder	14 724	-17,8	29 508	-23,2	2,2	2,0
<b>Amerika</b>	<b>58 459</b>	<b>-17,3</b>	<b>108 132</b>	<b>-22,8</b>	<b>7,9</b>	<b>1,8</b>
Kanada	4 182	-20,5	8 316	-29,1	0,6	2,0
USA	43 895	-12,1	77 792	-16,1	5,7	1,8
sonstige nordamerikanische Länder	412	-63,7	844	-64,3	0,1	2,0
Mittelamerika und Karibik	3 027	-42,0	6 057	-48,2	0,4	2,0
Brasilien	3 396	-20,4	7 737	-25,8	0,6	2,3
sonstige südamerikanische Länder	3 547	-26,7	7 386	-33,9	0,5	2,1
<b>Australien</b>	<b>4 423</b>	<b>-22,2</b>	<b>8 874</b>	<b>-29,6</b>	<b>0,6</b>	<b>2,0</b>
<b>Neuseeland und Ozeanien</b>	<b>1 210</b>	<b>+13,8</b>	<b>2 245</b>	<b>-</b>	<b>0,2</b>	<b>1,9</b>
<b>Ohne Angabe</b>	<b>111 304</b>	<b>+44,3</b>	<b>157 277</b>	<b>+23,2</b>	<b>11,5</b>	<b>1,4</b>

Anmerkungen Seite 66

## Noch: 3.4 Leistung der Beherbergungsstätten nach Reisegebieten und Herkunftsländern

Januar bis August 2025

Reisegebiet Herkunftsland (ständiger Wohnsitz)	Ankünfte		Übernachtungen			Mittlere Aufenthalts- dauer <sup>3)</sup>
	aller Gäste	Verän- derung <sup>1)</sup>	aller Gäste	Verän- derung <sup>1)</sup>	Anteil <sup>2)</sup>	
<b>Ruhrgebiet</b>	<b>2 484 509</b>	<b>-4,3</b>	<b>4 873 643</b>	<b>-3,2</b>	<b>100</b>	<b>2,0</b>
<b>Bundesrepublik Deutschland</b>	<b>2 013 524</b>	<b>-2,8</b>	<b>3 997 364</b>	<b>-1,7</b>	<b>82,0</b>	<b>2,0</b>
<b>Ausland</b>	<b>470 985</b>	<b>-10,2</b>	<b>876 279</b>	<b>-9,6</b>	<b>18,0</b>	<b>1,9</b>
<b>Europa</b>	<b>329 665</b>	<b>-16,6</b>	<b>608 747</b>	<b>-15,0</b>	<b>69,5</b>	<b>1,8</b>
EU-Länder	279 547	-17,0	505 672	-15,3	57,7	1,8
Belgien	24 200	+0,8	37 830	-0,1	4,3	1,6
Bulgarien	2 764	-9,8	6 384	+9,0	0,7	2,3
Dänemark	9 411	-23,0	14 917	-20,3	1,7	1,6
Estland	680	-5,3	1 331	-4,2	0,2	2,0
Finnland	2 176	-25,8	4 465	-14,9	0,5	2,1
Frankreich	19 148	-15,4	31 699	-18,5	3,6	1,7
Griechenland	2 247	-13,7	4 916	-7,0	0,6	2,2
Republik Irland	2 142	-26,9	4 302	-18,4	0,5	2,0
Italien	13 768	-6,3	30 002	+0,4	3,4	2,2
Kroatien	1 784	-3,4	3 974	+1,8	0,5	2,2
Lettland	848	+2,7	1 734	+23,1	0,2	2,0
Litauen	1 869	-12,9	4 159	+0,1	0,5	2,2
Luxemburg	4 724	-11,2	7 241	-8,2	0,8	1,5
Malta	247	-37,8	501	-30,0	0,1	2,0
Niederlande	85 109	-14,7	132 803	-13,4	15,2	1,6
Österreich	18 045	-8,1	35 802	-6,4	4,1	2,0
Polen	20 872	-14,9	44 104	-16,8	5,0	2,1
Portugal	3 096	-34,2	7 210	-30,4	0,8	2,3
Rumänien	10 475	+18,4	21 293	+24,2	2,4	2,0
Schweden	6 603	-7,8	12 559	+4,1	1,4	1,9
Slowakische Republik	1 646	-13,4	4 825	-0,9	0,6	2,9
Slowenien	1 266	-10,0	3 362	-29,1	0,4	2,7
Spanien	14 017	+12,9	28 599	+19,5	3,3	2,0
Tschechische Republik	4 879	-5,1	10 262	+1,0	1,2	2,1
Ungarn	2 501	-20,8	5 256	-26,0	0,6	2,1
Vereinigtes Königreich	24 712	-52,0	45 239	-52,4	5,2	1,8
Zypern	318	+5,6	903	+53,8	0,1	2,8
Island	344	+30,8	715	+47,1	0,1	2,1
Norwegen	2 697	-30,7	4 903	-29,0	0,6	1,8
Russland	1 306	-22,3	2 685	-25,5	0,3	2,1
Schweiz	17 922	-22,0	32 343	-20,2	3,7	1,8
Türkei	8 955	-17,8	18 912	-32,1	2,2	2,1
Ukraine	4 239	+1,4	9 928	+24,0	1,1	2,3
sonstige europäische Länder	14 655	-0,8	33 589	+7,8	3,8	2,3
<b>Afrika</b>	<b>4 567</b>	<b>+14,3</b>	<b>12 365</b>	<b>+15,4</b>	<b>1,4</b>	<b>2,7</b>
Republik Südafrika	579	-12,3	2 115	+5,1	0,2	3,7
sonstige afrikanische Länder	3 988	+19,6	10 250	+17,8	1,2	2,6
<b>Asien</b>	<b>27 781</b>	<b>-12,0</b>	<b>70 562</b>	<b>-12,5</b>	<b>8,1</b>	<b>2,5</b>
Arabische Golfstaaten	2 103	-32,6	4 945	-24,9	0,6	2,4
Volksrepublik China und Hongkong	8 097	-13,3	18 864	-17,4	2,2	2,3
Indien	3 537	-8,9	12 825	-14,6	1,5	3,6
Israel	1 241	-38,3	2 541	-33,7	0,3	2,0
Japan	2 177	+10,6	4 716	+11,2	0,5	2,2
Südkorea	1 265	+8,9	4 202	+37,4	0,5	3,3
Taiwan	702	+34,2	1 905	+25,2	0,2	2,7
sonstige asiatische Länder	8 659	-9,6	20 564	-12,9	2,3	2,4
<b>Amerika</b>	<b>28 225</b>	<b>-19,5</b>	<b>58 473</b>	<b>-16,1</b>	<b>6,7</b>	<b>2,1</b>
Kanada	2 237	-28,7	5 164	-27,6	0,6	2,3
USA	21 089	-17,9	39 761	-19,0	4,5	1,9
sonstige nordamerikanische Länder	395	-23,4	693	-30,1	0,1	1,8
Mittelamerika und Karibik	1 332	-45,4	4 493	-2,8	0,5	3,4
Brasilien	1 597	-3,0	3 854	+3,2	0,4	2,4
sonstige südamerikanische Länder	1 575	-2,8	4 508	+10,0	0,5	2,9
<b>Australien</b>	<b>1 889</b>	<b>-27,4</b>	<b>4 244</b>	<b>-24,1</b>	<b>0,5</b>	<b>2,2</b>
<b>Neuseeland und Ozeanien</b>	<b>344</b>	<b>-15,7</b>	<b>797</b>	<b>-6,0</b>	<b>0,1</b>	<b>2,3</b>
<b>Ohne Angabe</b>	<b>78 514</b>	<b>+42,1</b>	<b>121 091</b>	<b>+40,8</b>	<b>13,8</b>	<b>1,5</b>

## Noch: 3.4 Leistung der Beherbergungsstätten nach Reisegebieten und Herkunftsländern

Januar bis August 2025

Reisegebiet Herkunftsland (ständiger Wohnsitz)	Ankünfte		Übernachtungen			Mittlere Aufenthalts- dauer <sup>3)</sup>
	aller Gäste	Verän- derung <sup>1)</sup>	aller Gäste	Verän- derung <sup>1)</sup>	Anteil <sup>2)</sup>	
<b>Bergisches Städtedreieck</b>	<b>236 901</b>	<b>+4,2</b>	<b>543 482</b>	<b>+2,7</b>	<b>100</b>	<b>2,3</b>
<b>Bundesrepublik Deutschland</b>	<b>191 141</b>	<b>+5,9</b>	<b>451 757</b>	<b>+3,1</b>	<b>83,1</b>	<b>2,4</b>
<b>Ausland</b>	<b>45 760</b>	<b>-2,3</b>	<b>91 725</b>	<b>+0,7</b>	<b>16,9</b>	<b>2,0</b>
<b>Europa</b>	<b>32 491</b>	<b>-10,1</b>	<b>67 228</b>	<b>-4,1</b>	<b>73,3</b>	<b>2,1</b>
EU-Länder	26 660	-10,2	48 296	-13,9	52,7	1,8
Belgien	1 621	-8,0	2 580	-6,9	2,8	1,6
Bulgarien	389	+25,5	743	+28,8	0,8	1,9
Dänemark	1 235	-6,7	1 816	-14,9	2,0	1,5
Estland	27	-25,0	41	-41,4	-	1,5
Finnland	193	-31,6	366	-28,0	0,4	1,9
Frankreich	2 110	-21,1	3 554	-21,9	3,9	1,7
Griechenland	396	+6,5	940	+18,4	1,0	2,4
Republik Irland	175	-45,3	325	-49,9	0,4	1,9
Italien	1 685	-2,9	3 514	+12,3	3,8	2,1
Kroatien	182	-23,8	322	-44,5	0,4	1,8
Lettland	88	-	159	-28,4	0,2	1,8
Litauen	173	+58,7	253	+42,1	0,3	1,5
Luxemburg	238	-11,5	318	-18,9	0,3	1,3
Malta	5	-50,0	6	-82,4	-	1,2
Niederlande	6 439	+17,7	10 425	+14,3	11,4	1,6
Österreich	1 523	-7,9	2 852	-6,2	3,1	1,9
Polen	3 225	-7,8	6 722	-8,3	7,3	2,1
Portugal	403	-9,2	815	-14,6	0,9	2,0
Rumänien	843	-19,4	1 893	+4,2	2,1	2,2
Schweden	889	-5,9	1 318	-16,3	1,4	1,5
Slowakische Republik	283	-3,1	1 450	+74,3	1,6	5,1
Slowenien	157	-42,7	304	-51,7	0,3	1,9
Spanien	1 138	-11,2	2 098	-18,0	2,3	1,8
Tschechische Republik	608	-17,7	1 057	-48,4	1,2	1,7
Ungarn	571	-21,7	796	-37,3	0,9	1,4
Vereinigtes Königreich	2 009	-46,3	3 500	-57,8	3,8	1,7
Zypern	55	+44,7	129	+84,3	0,1	2,3
Island	22	-21,4	38	-13,6	-	1,7
Norwegen	300	-16,0	477	-22,1	0,5	1,6
Russland	121	-27,1	440	+52,8	0,5	3,6
Schweiz	1 849	-19,0	3 256	-20,5	3,5	1,8
Türkei	1 635	+60,5	3 260	+67,2	3,6	2,0
Ukraine	392	-49,8	746	-47,9	0,8	1,9
sonstige europäische Länder	1 512	-16,5	10 715	+92,1	11,7	7,1
<b>Afrika</b>	<b>560</b>	<b>+1,8</b>	<b>1 299</b>	<b>+43,5</b>	<b>1,4</b>	<b>2,3</b>
Republik Südafrika	35	-67,9	74	-59,1	0,1	2,1
sonstige afrikanische Länder	525	+19,0	1 225	+69,2	1,3	2,3
<b>Asien</b>	<b>3 538</b>	<b>+0,2</b>	<b>6 902</b>	<b>-9,0</b>	<b>7,5</b>	<b>2,0</b>
Arabische Golfstaaten	161	-21,1	332	-8,8	0,4	2,1
Volksrepublik China und Hongkong	1 567	+6,9	2 480	-10,4	2,7	1,6
Indien	258	-34,0	761	-31,1	0,8	2,9
Israel	93	-35,9	295	-3,0	0,3	3,2
Japan	183	-37,8	313	-49,8	0,3	1,7
Südkorea	228	+115,1	486	+17,4	0,5	2,1
Taiwan	33	-69,2	46	-80,8	0,1	1,4
sonstige asiatische Länder	1 015	+24,1	2 189	+24,0	2,4	2,2
<b>Amerika</b>	<b>2 406</b>	<b>-15,3</b>	<b>4 605</b>	<b>-20,7</b>	<b>5,0</b>	<b>1,9</b>
Kanada	250	-12,0	480	-16,4	0,5	1,9
USA	1 794	-14,5	3 436	-15,8	3,7	1,9
sonstige nordamerikanische Länder	15	-16,7	45	-26,2	-	3,0
Mittelamerika und Karibik	101	-22,9	227	-27,5	0,2	2,2
Brasilien	102	-29,2	178	-62,2	0,2	1,7
sonstige südamerikanische Länder	144	-12,7	239	-21,9	0,3	1,7
<b>Australien</b>	<b>126</b>	<b>-26,7</b>	<b>247</b>	<b>-33,4</b>	<b>0,3</b>	<b>2,0</b>
<b>Neuseeland und Ozeanien</b>	<b>35</b>	<b>+45,8</b>	<b>68</b>	<b>-2,9</b>	<b>0,1</b>	<b>1,9</b>
<b>Ohne Angabe</b>	<b>6 604</b>	<b>+83,1</b>	<b>11 376</b>	<b>+82,9</b>	<b>12,4</b>	<b>1,7</b>

Anmerkungen Seite 66

## Noch: 3.4 Leistung der Beherbergungsstätten nach Reisegebieten und Herkunftsländern

Januar bis August 2025

Reisegebiet Herkunftsland (ständiger Wohnsitz)	Ankünfte		Übernachtungen			Mittlere Aufenthalts- dauer <sup>3)</sup>
	aller Gäste	Verän- derung <sup>1)</sup>	aller Gäste	Verän- derung <sup>1)</sup>	Anteil <sup>2)</sup>	
<b>Nordrhein-Westfalen</b>	<b>16 124 820</b>	<b>+0,6</b>	<b>36 308 358</b>	<b>+0,4</b>	<b>100</b>	<b>2,3</b>
<b>Bundesrepublik Deutschland</b>	<b>12 510 416</b>	<b>+1,1</b>	<b>28 967 602</b>	<b>+1,2</b>	<b>79,8</b>	<b>2,3</b>
<b>Ausland</b>	<b>3 614 404</b>	<b>-0,9</b>	<b>7 340 756</b>	<b>-2,6</b>	<b>20,2</b>	<b>2,0</b>
<b>Europa</b>	<b>2 570 089</b>	<b>-5,3</b>	<b>5 376 773</b>	<b>-5,7</b>	<b>73,2</b>	<b>2,1</b>
EU-Länder	2 220 592	-5,3	4 689 619	-5,6	63,9	2,1
Belgien	234 176	+0,7	438 206	+1,0	6,0	1,9
Bulgarien	14 008	-4,9	36 445	+8,2	0,5	2,6
Dänemark	60 499	-8,9	113 115	-7,1	1,5	1,9
Estland	4 818	+3,4	9 898	+12,3	0,1	2,1
Finnland	17 366	-6,7	32 609	-8,1	0,4	1,9
Frankreich	153 268	-6,8	261 797	-9,8	3,6	1,7
Griechenland	16 641	-6,7	35 931	-6,3	0,5	2,2
Republik Irland	21 407	-2,9	42 188	-0,4	0,6	2,0
Italien	99 694	-6,4	202 848	-7,3	2,8	2,0
Kroatien	10 581	+0,9	25 684	-21,2	0,3	2,4
Lettland	6 231	+12,0	13 160	+15,7	0,2	2,1
Litauen	9 782	-6,3	29 297	-16,4	0,4	3,0
Luxemburg	40 329	-3,2	64 568	-2,2	0,9	1,6
Malta	2 877	+11,3	9 106	+58,0	0,1	3,2
Niederlande	817 371	+2,3	1 854 277	+3,1	25,3	2,3
Österreich	103 847	-8,1	204 484	-8,1	2,8	2,0
Polen	103 201	-3,7	264 099	-13,0	3,6	2,6
Portugal	20 509	-14,1	43 144	-20,1	0,6	2,1
Rumänien	36 078	-0,7	105 771	+11,8	1,4	2,9
Schweden	45 024	+3,3	75 631	+1,1	1,0	1,7
Slowakische Republik	11 182	-9,7	35 877	-5,1	0,5	3,2
Slowenien	7 571	-27,3	23 429	-17,5	0,3	3,1
Spanien	101 791	+5,3	196 821	+0,5	2,7	1,9
Tschechische Republik	32 117	+0,5	92 372	+7,4	1,3	2,9
Ungarn	15 954	-26,9	37 791	-22,6	0,5	2,4
Vereinigtes Königreich	230 457	-29,6	432 253	-32,3	5,9	1,9
Zypern	3 813	+6,6	8 818	+7,9	0,1	2,3
Island	2 507	-8,4	5 158	-14,5	0,1	2,1
Norwegen	18 836	-19,1	34 302	-27,2	0,5	1,8
Russland	9 237	-3,8	19 989	-14,0	0,3	2,2
Schweiz	126 550	-18,6	230 631	-19,1	3,1	1,8
Türkei	82 448	+16,5	164 018	+8,4	2,2	2,0
Ukraine	24 059	+19,6	49 264	+23,3	0,7	2,0
sonstige europäische Länder	85 860	-0,5	183 792	-0,4	2,5	2,1
<b>Afrika</b>	<b>27 847</b>	<b>-1,1</b>	<b>77 336</b>	<b>+2,9</b>	<b>1,1</b>	<b>2,8</b>
Republik Südafrika	4 436	-13,5	11 550	-12,3	0,2	2,6
sonstige afrikanische Länder	23 411	+1,6	65 786	+6,2	0,9	2,8
<b>Asien</b>	<b>259 991</b>	<b>-5,4</b>	<b>576 840</b>	<b>-7,7</b>	<b>7,9</b>	<b>2,2</b>
Arabische Golfstaaten	39 190	-1,9	81 462	-6,5	1,1	2,1
Volksrepublik China und Hongkong	82 419	-2,4	165 220	-7,0	2,3	2,0
Indien	24 340	-7,6	61 469	-13,2	0,8	2,5
Israel	10 401	-26,7	23 461	-25,9	0,3	2,3
Japan	29 385	-3,8	64 668	-6,7	0,9	2,2
Südkorea	13 386	+11,8	28 255	+5,9	0,4	2,1
Taiwan	7 987	-16,9	16 263	-22,1	0,2	2,0
sonstige asiatische Länder	52 883	-8,5	136 042	-3,5	1,9	2,6
<b>Amerika</b>	<b>267 221</b>	<b>-5,9</b>	<b>510 449</b>	<b>-6,9</b>	<b>7,0</b>	<b>1,9</b>
Kanada	19 755	-11,1	41 932	-12,8	0,6	2,1
USA	204 172	-3,1	370 009	-3,7	5,0	1,8
sonstige nordamerikanische Länder	2 392	+1,9	4 134	-17,2	0,1	1,7
Mittelamerika und Karibik	11 690	-28,5	26 791	-23,5	0,4	2,3
Brasilien	14 678	-8,3	34 385	-9,9	0,5	2,3
sonstige südamerikanische Länder	14 534	-10,4	33 198	-11,9	0,5	2,3
<b>Australien</b>	<b>18 526</b>	<b>-10,1</b>	<b>38 487</b>	<b>-13,1</b>	<b>0,5</b>	<b>2,1</b>
<b>Neuseeland und Ozeanien</b>	<b>4 133</b>	<b>-12,2</b>	<b>8 644</b>	<b>-8,3</b>	<b>0,1</b>	<b>2,1</b>
<b>Ohne Angabe</b>	<b>466 597</b>	<b>+46,2</b>	<b>752 227</b>	<b>+42,3</b>	<b>10,2</b>	<b>1,6</b>

## 4.1 Leistung der Campingplätze nach Herkunftsländern

August 2025

Herkunftsland (ständiger Wohnsitz)	Ankünfte		Übernachtungen			Mittlere Aufenthaltsdauer <sup>3)</sup>
	aller Gäste	Veränderung <sup>1)</sup>	aller Gäste	Veränderung <sup>1)</sup>	Anteil <sup>2)</sup>	
<b>Nordrhein-Westfalen</b>	<b>228 147</b>	<b>+28,6</b>	<b>608 698</b>	<b>+24,2</b>	<b>100</b>	<b>2,7</b>
<b>Bundesrepublik Deutschland</b>	<b>165 736</b>	<b>+11,6</b>	<b>486 690</b>	<b>+18,9</b>	<b>80,0</b>	<b>2,9</b>
<b>Ausland</b>	<b>62 411</b>	<b>+115,8</b>	<b>122 008</b>	<b>+50,5</b>	<b>20,0</b>	<b>2,0</b>
<b>Europa</b>	<b>29 248</b>	<b>+3,1</b>	<b>88 442</b>	<b>+10,0</b>	<b>72,5</b>	<b>3,0</b>
EU-Länder	27 934	+3,3	85 586	+10,0	70,1	3,1
Belgien	3 061	+0,4	6 756	+2,6	5,5	2,2
Bulgarien	12	+9,1	23	-73,3	-	1,9
Dänemark	528	-5,0	1 133	-5,0	0,9	2,1
Estland	31	+181,8	49	+345,5	-	1,6
Finnland	39	+95,0	60	+30,4	-	1,5
Frankreich	1 055	-5,9	2 230	+7,9	1,8	2,1
Griechenland	2	-83,3	4	-88,2	-	2,0
Republik Irland	59	-15,7	306	+70,9	0,3	5,2
Italien	725	-15,4	1 217	-11,4	1,0	1,7
Kroatien	9	x	14	x	-	1,6
Lettland	6	-14,3	6	-62,5	-	1,0
Litauen	27	+125,0	36	+12,5	-	1,3
Luxemburg	208	+18,2	417	+19,5	0,3	2,0
Malta	-	-	-	-	-	-
Niederlande	19 408	+5,8	67 090	+11,8	55,0	3,5
Österreich	259	-5,5	593	-12,0	0,5	2,3
Polen	117	-25,9	255	-1,9	0,2	2,2
Portugal	49	+16,7	93	+22,4	0,1	1,9
Rumänien	14	+16,7	45	+36,4	-	3,2
Schweden	315	-8,7	563	+8,7	0,5	1,8
Slowakische Republik	16	x	31	x	-	1,9
Slowenien	20	+100,0	73	+97,3	0,1	3,7
Spanien	350	-6,9	682	-10,4	0,6	1,9
Tschechische Republik	57	+26,7	99	+35,6	0,1	1,7
Ungarn	12	-52,0	20	-35,5	-	1,7
Vereinigtes Königreich	1 554	+3,2	3 789	+13,0	3,1	2,4
Zypern	1	-	2	+100,0	-	2,0
Island	6	-	14	+133,3	-	2,3
Norwegen	151	-11,7	211	-16,9	0,2	1,4
Russland	5	-	7	+40,0	-	1,4
Schweiz	729	-9,6	1 671	+2,6	1,4	2,3
Türkei	12	+33,3	12	-29,4	-	1,0
Ukraine	15	-66,7	28	-59,4	-	1,9
sonstige europäische Länder	396	+47,2	913	+51,4	0,7	2,3
<b>Afrika</b>	<b>24</b>	<b>+33,3</b>	<b>29</b>	<b>+20,8</b>	<b>-</b>	<b>1,2</b>
Republik Südafrika	6	-40,0	7	-50,0	-	1,2
sonstige afrikanische Länder	18	+125,0	22	+120,0	-	1,2
<b>Asien</b>	<b>50</b>	<b>+13,6</b>	<b>84</b>	<b>-11,6</b>	<b>0,1</b>	<b>1,7</b>
Arabische Golfstaaten	8	+100,0	10	+150,0	-	1,3
Volksrepublik China und Hongkong	5	-61,5	7	-72,0	-	1,4
Indien	2	x	2	x	-	1,0
Israel	9	+50,0	21	+200,0	-	2,3
Japan	3	-25,0	3	-62,5	-	1,0
Südkorea	-	-	-	-	-	-
Taiwan	-	-	-	-	-	-
sonstige asiatische Länder	23	+64,3	41	-10,9	-	1,8
<b>Amerika</b>	<b>62</b>	<b>-</b>	<b>129</b>	<b>+51,8</b>	<b>0,1</b>	<b>2,1</b>
Kanada	14	-22,2	27	-15,6	-	1,9
USA	12	-25,0	17	-5,6	-	1,4
sonstige nordamerikanische Länder	1	x	1	x	-	1,0
Mittelamerika und Karibik	7	+16,7	7	-12,5	-	1,0
Brasilien	23	+27,8	69	+213,6	0,1	3,0
sonstige südamerikanische Länder	5	+25,0	8	+60,0	-	1,6
<b>Australien</b>	<b>85</b>	<b>x</b>	<b>229</b>	<b>x</b>	<b>0,2</b>	<b>2,7</b>
<b>Neuseeland und Ozeanien</b>	<b>23</b>	<b>+43,8</b>	<b>29</b>	<b>-17,1</b>	<b>-</b>	<b>1,3</b>
<b>Ohne Angabe</b>	<b>32 919</b>	<b>x</b>	<b>33 066</b>	<b>x</b>	<b>27,1</b>	<b>1,0</b>

1) Veränderung gegenüber dem Vorjahreszeitraum in % – 2) Bei Übernachtungen von Gästen aus der Bundesrepublik Deutschland und dem Ausland: Anteil an allen Übernachtungen im Bundesgebiet; sonst: Anteil an allen Übernachtungen am Ausland zusammen. – 3) mittlere Aufenthaltsdauer in Tagen = Übernachtungen / Ankünfte

## 4.2 Leistung der Campingplätze nach Herkunftsländern

Januar bis August 2025

Herkunftsland (ständiger Wohnsitz)	Ankünfte		Übernachtungen			Mittlere Aufenthaltsdauer <sup>3)</sup>
	aller Gäste	Veränderung <sup>1)</sup>	aller Gäste	Veränderung <sup>1)</sup>	Anteil <sup>2)</sup>	
<b>Nordrhein-Westfalen</b>	<b>891 983</b>	<b>+17,4</b>	<b>2 377 960</b>	<b>+15,0</b>	<b>100</b>	<b>2,7</b>
<b>Bundesrepublik Deutschland</b>	<b>749 462</b>	<b>+15,9</b>	<b>2 067 039</b>	<b>+16,2</b>	<b>86,9</b>	<b>2,8</b>
<b>Ausland</b>	<b>142 521</b>	<b>+26,3</b>	<b>310 921</b>	<b>+8,1</b>	<b>13,1</b>	<b>2,2</b>
<b>Europa</b>	<b>107 292</b>	<b>-2,0</b>	<b>274 718</b>	<b>-3,1</b>	<b>88,4</b>	<b>2,6</b>
EU-Länder	99 336	-1,5	257 674	-1,8	82,9	2,6
Belgien	12 130	+1,3	25 143	+1,0	8,1	2,1
Bulgarien	33	+6,5	121	-30,9	-	3,7
Dänemark	2 796	-12,7	5 832	-24,5	1,9	2,1
Estland	57	-19,7	75	-27,2	-	1,3
Finnland	546	+19,7	844	+20,7	0,3	1,5
Frankreich	2 969	-9,9	5 453	-9,0	1,8	1,8
Griechenland	5	-80,8	8	-84,9	-	1,6
Republik Irland	236	-10,3	727	-12,7	0,2	3,1
Italien	1 525	-3,1	2 655	+1,3	0,9	1,7
Kroatien	27	+50,0	44	-20,0	-	1,6
Lettland	14	-60,0	17	-63,0	-	1,2
Litauen	65	+80,6	78	-38,1	-	1,2
Luxemburg	700	-2,4	1 693	+11,3	0,5	2,4
Malta	7	x	7	x	-	1,0
Niederlande	67 853	+5,7	193 352	+5,5	62,2	2,8
Österreich	1 065	-6,7	2 613	-2,9	0,8	2,5
Polen	466	-16,6	956	-14,0	0,3	2,1
Portugal	89	-50,3	281	-14,6	0,1	3,2
Rumänien	48	-46,1	106	-48,0	-	2,2
Schweden	2 304	+0,7	3 388	+3,5	1,1	1,5
Slowakische Republik	36	-50,0	64	-42,3	-	1,8
Slowenien	75	-53,4	154	-58,5	-	2,1
Spanien	732	-17,8	1 414	-24,7	0,5	1,9
Tschechische Republik	253	+8,1	443	-8,7	0,1	1,8
Ungarn	68	-69,8	137	-71,6	-	2,0
Vereinigtes Königreich	5 236	-42,6	12 067	-48,3	3,9	2,3
Zypern	1	-88,9	2	-93,9	-	2,0
Island	45	+150,0	87	+248,0	-	1,9
Norwegen	1 063	-40,1	1 587	-73,0	0,5	1,5
Russland	27	+8,0	53	-19,7	-	2,0
Schweiz	3 739	-14,6	8 167	-16,2	2,6	2,2
Türkei	44	+33,3	48	-26,2	-	1,1
Ukraine	116	+46,8	199	+68,6	0,1	1,7
sonstige europäische Länder	2 922	+26,6	6 903	+31,9	2,2	2,4
<b>Afrika</b>	<b>50</b>	<b>-7,4</b>	<b>62</b>	<b>-4,6</b>	<b>-</b>	<b>1,2</b>
Republik Südafrika	15	-61,5	18	-60,0	-	1,2
sonstige afrikanische Länder	35	+133,3	44	+120,0	-	1,3
<b>Asien</b>	<b>207</b>	<b>-6,8</b>	<b>360</b>	<b>-30,5</b>	<b>0,1</b>	<b>1,7</b>
Arabische Golfstaaten	22	-53,2	28	-69,2	-	1,3
Volksrepublik China und Hongkong	30	-28,6	77	-2,5	-	2,6
Indien	5	x	7	x	-	1,4
Israel	22	-	35	+16,7	-	1,6
Japan	8	+14,3	11	-21,4	-	1,4
Südkorea	10	-83,3	12	-94,1	-	1,2
Taiwan	12	+200,0	21	+110,0	-	1,8
sonstige asiatische Länder	98	+145,0	169	+89,9	0,1	1,7
<b>Amerika</b>	<b>325</b>	<b>-20,7</b>	<b>532</b>	<b>-28,5</b>	<b>0,2</b>	<b>1,6</b>
Kanada	60	-43,9	102	-43,0	-	1,7
USA	104	-23,5	142	-49,5	-	1,4
sonstige nordamerikanische Länder	3	-50,0	3	-75,0	-	1,0
Mittelamerika und Karibik	22	-38,9	26	-59,4	-	1,2
Brasilien	86	-	187	+52,0	0,1	2,2
sonstige südamerikanische Länder	50	+28,2	72	-15,3	-	1,4
<b>Australien</b>	<b>168</b>	<b>+42,4</b>	<b>387</b>	<b>+93,5</b>	<b>0,1</b>	<b>2,3</b>
<b>Neuseeland und Ozeanien</b>	<b>61</b>	<b>-15,3</b>	<b>130</b>	<b>+14,0</b>	<b>-</b>	<b>2,1</b>
<b>Ohne Angabe</b>	<b>34 418</b>	<b>x</b>	<b>34 732</b>	<b>x</b>	<b>11,2</b>	<b>1,0</b>

Anmerkungen Seite 79

## Reisegebiete in Nordrhein-Westfalen



Grafik: IT.NRW



## Reisegebiete in Nordrhein-Westfalen

Amtliche Schlüssel-Nummer	Verwaltungsbezirk	Amtliche Schlüssel-Nummer	Verwaltungsbezirk
<b>Eifel und Region Aachen</b>		<b>Bergisches Land</b>	
334 000	Städteregion Aachen	316 000	Leverkusen, krfr. Stadt
358 000	Kreis Düren	374 000	Oberbergischer Kreis
366 000	Kreis Euskirchen	378 000	Rhein.-Berg. Kreis
<b>Niederrhein</b>		<b>Bergisches Städtedreieck</b>	
112 000	Duisburg, krfr. Stadt	120 000	Remscheid, krfr. Stadt
114 000	Krefeld, krfr. Stadt	122 000	Solingen, krfr. Stadt
116 000	Mönchengladbach, krfr. Stadt	124 000	Wuppertal, krfr. Stadt
154 000	Kreis Kleve		
162 000	Rhein-Kreis Neuss		
166 000	Kreis Viersen		
170 000	Kreis Wesel		
370 000	Kreis Heinsberg		
<b>Münsterland</b>		<b>Bonn und Rhein-Sieg-Kreis</b>	
		314 000	Bonn, krfr. Stadt
		382 000	Rhein-Sieg-Kreis
<b>Köln und Rhein-Erft-Kreis</b>			
515 000	Münster, krfr. Stadt		
554 000	Kreis Borken		
558 000	Kreis Coesfeld		
566 000	Kreis Steinfurt	315 000	Köln, krfr. Stadt
570 000	Kreis Warendorf	362 000	Rhein-Erft-Kreis
<b>Teutoburger Wald</b>		<b>Düsseldorf und Kreis Mettmann</b>	
711 000	Bielefeld, krfr. Stadt	111 000	Düsseldorf, krfr. Stadt
754 000	Kreis Gütersloh	158 000	Kreis Mettmann
758 000	Kreis Herford		
762 000	Kreis Höxter		
766 000	Kreis Lippe		
770 000	Kreis Minden-Lübbecke		
774 000	Kreis Paderborn		
<b>Sauerland</b>		<b>Ruhrgebiet</b>	
		113 000	Essen, krfr. Stadt
		117 000	Mülheim an der Ruhr, krfr. Stadt
		119 000	Oberhausen, krfr. Stadt
		512 000	Bottrop, krfr. Stadt
		513 000	Gelsenkirchen, krfr. Stadt
958 000	Hochsauerland Kreis	562 000	Kreis Recklinghausen
962 000	Märkischer Kreis	911 000	Bochum, krfr. Stadt
966 000	Kreis Olpe	913 000	Dortmund, krfr. Stadt
974 000	Kreis Soest	914 000	Hagen, krfr. Stadt
		915 000	Hamm, krfr. Stadt
		916 000	Herne, krfr. Stadt
		954 000	Ennepe-Ruhr-Kreis
		978 000	Kreis Unna
<b>Siegerland-Wittgenstein</b>			
970 000	Kreis Siegen-Wittgenstein		

## Kur- und Erholungsorte in Nordrhein-Westfalen

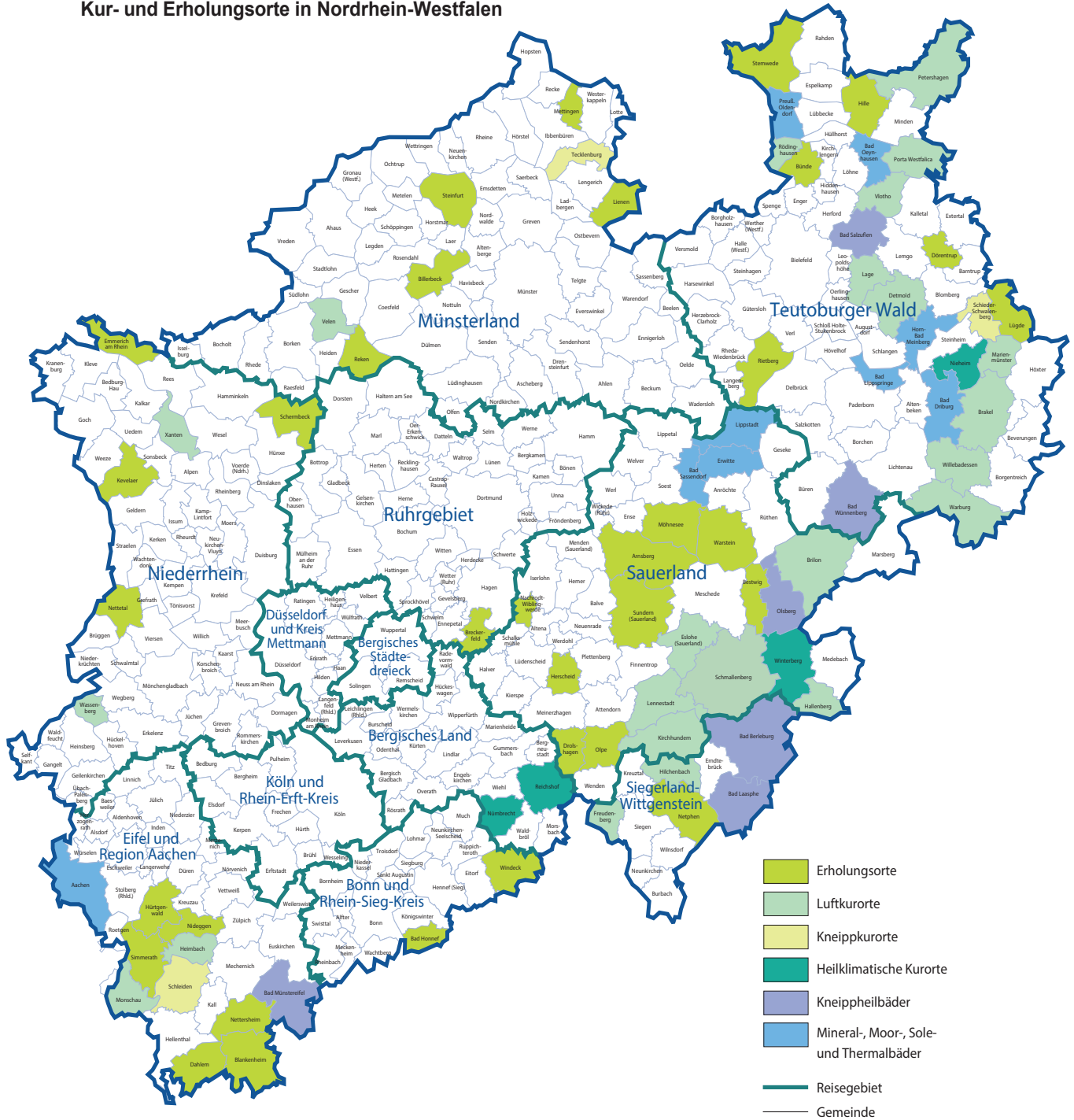

Grafik: IT.NRW

## Kurorte und Erholungsorte in Nordrhein-Westfalen

Amtliche Schlüssel-Nummer	Gemeinde	Amtliche Schlüssel-Nummer	Gemeinde
<b>Mineral-, Moor-, Sole- und Thermalbäder</b>		<b>noch: Luftkurort</b>	
334 002	Aachen, Stadt	770 028	Petershagen, Stadt
762 004	Bad Driburg, Stadt	770 032	Porta Westfalica, Stadt
774 008	Bad Lippspringe, Stadt	758 028	Rödinghausen
770 004	Bad Oeynhausen, Stadt	958 040	Schmallenberg, Stadt
974 008	Bad Sassendorf	958 044	Sundern (Sauerland), Stadt
974 016	Erwitte, Stadt	554 064	Velen, Stadt
766 032	Horn-Bad Meinberg, Stadt	758 036	Vlotho, Stadt
974 028	Lippstadt, Stadt	762 036	Warburg, Stadt
770 036	Preußisch-Oldendorf, Stadt	370 036	Wassenberg, Stadt
		762 040	Willebadessen, Stadt
		170 052	Xanten, Stadt
<b>Heilklimatischer Kurort</b>		<b>Erholungsort</b>	
762 028	Nieheim, Stadt	958 004	Arnsberg, Stadt
374 032	Nümbrecht	382 008	Bad Honnef, Stadt
374 040	Reichshof	958 008	Bestwig
958 048	Winterberg, Stadt	558 008	Billerbeck, Stadt
		366 008	Blankenheim
<b>Kneippkurort</b>		954 004	Breckerfeld, Stadt
766 060	Schieder-Schwalenberg, Stadt	758 004	Bünde, Stadt
366 036	Schleiden, Stadt	366 012	Dahlem
566 088	Tecklenburg, Stadt	766 024	Dörentrup
		966 008	Drolshagen, Stadt
<b>Kneippheilbad</b>		154 008	Emmerich am Rhein, Stadt
970 004	Bad Berleburg, Stadt	962 020	Herscheid
970 028	Bad Laasphe, Stadt	770 012	Hille
366 004	Bad Münstereifel, Stadt	358 016	Hürtgenwald
766 008	Bad Salzuflen, Stadt	154 032	Kevelaer, Stadt
774 040	Bad Wünnenberg, Stadt	566 044	Lienen
958 036	Olsberg, Stadt	766 052	Lügde, Stadt
		566 056	Mettingen
<b>Luftkurort</b>		974 032	Möhnesee
762 016	Brakel, Stadt	962 044	Nachrodt-Wiblingwerde
958 012	Brilon, Stadt	970 032	Netphen, Stadt
766 020	Detmold, Stadt	366 032	Nettersheim
958 016	Eslohe (Sauerland)	166 016	Nettetal, Stadt
970 016	Freudenberg, Stadt	358 044	Nideggen, Stadt
958 020	Hallenberg, Stadt	966 024	Olpe, Stadt
358 012	Heimbach, Stadt	554 044	Reken
970 020	Hilchenbach, Stadt	754 032	Rietberg, Stadt
966 016	Kirchhundem	170 036	Schermbeck
766 040	Lage, Stadt	334 028	Simmerath
966 020	Lennestadt, Stadt	566 084	Steinfurt, Stadt
762 024	Marienmünster, Stadt	770 044	Stemwede
334 020	Monschau, Stadt	958 044	Sundern, Stadt
		974 044	Warstein, Stadt
		382 076	Windeck

Stand: Januar 2025

## **Veröffentlichungen aus den Bereichen Handel und Verkehr**

### **Entwicklung von Umsatz und Beschäftigung in nordrhein-westfälischen Unternehmen des Einzelhandels, des Kraftfahrzeughandels, des Großhandels und des Gastgewerbes**

Inhalt: Jedes der drei monatlich erscheinenden Hefte enthält die vorläufigen Ergebnisse der Umsatzentwicklung und der Entwicklung der Beschäftigtenzahlen als Messzahlen auf der Basis des Jahres 2015 und als prozentuale Abweichung zum Vormonat und zum Vorjahresmonat. Die Ergebnisse werden in einigen Eckzahlen für die wichtigsten Wirtschaftszweige dargestellt.

Einzelhandel:	Artikel-Nr. G11
Gastgewerbe:	Artikel-Nr. G43
Großhandel:	Artikel-Nr. G12
Kraftfahrzeughandel (inkl. Instandhaltung und Reparatur):	Artikel-Nr. G15

**Fachliche Auskünfte zu diesen Veröffentlichungen erteilen Ihnen gerne Nicolai Lonny und Yu-Ri Löschner unter Telefon-Nr. 0211 9449-3265 bzw. 0211 9449-3786.**

### **Gäste und Übernachtungen im Reiseverkehr Nordrhein-Westfalens**

Inhalt: Das Heft enthält vorläufige Ergebnisse von Ankünften, Übernachtungen und Aufenthaltsdauer der Gäste in nordrhein-westfälischen Beherbergungsstätten sowie die Zahl der Beherbergungsstätten, Gästebetten und die prozentuale Kapazitätsauslastung gegliedert nach Bade-, Kur-, Erholungsorten und sonstigen Gemeinden, nach Betriebsarten, Regionaleinheiten, Reisegebieten und nach Herkunftsländern. Dargestellt wird die Anzahl, die prozentuale Veränderung gegenüber dem Vorjahresmonat sowie die durchschnittliche Aufenthaltsdauer in Tagen.

Artikel-Nr. G41

**Fachliche Auskünfte zu diesen Veröffentlichungen erteilen Ihnen gerne Fabio De Leonardis und Michael Schumann unter Telefon-Nr. 0211 9449-3069 bzw. 0211 9449-3818.**

---

Alle Statistischen Berichte finden Sie als PDF-Datei zum kostenlosen Download unter [www.it.nrw](http://www.it.nrw) in der Rubrik Aktuell / Publikationen.