



und Erden. .	2	x			100	Fasererzeugnisse (ohne Baumwolle)			
rdgas-	-	-	-	-	100	Veredlung von Erzeugnissen dieser Güter			
engbau					10	Textilien			
und Erden. .	2	x			100	Veredlung von Erzeugnissen dieser Güter			
	962	x	24 479 717	32	100	Textilien			
	92	x	4 232 700	11	100	Veredlung von Erzeugnissen dieser Güter			
	22	x	196 962	1	100	Textilien			
	157	x	4 410 627	10	100	Veredlung von Erzeugnissen dieser Güter			
kg	10		9 609 047	79 573	100	Textilien			
erzeugnisse	6	x	148 315	1	100	Veredlung von Erzeugnissen dieser Güter			
oren,	12	x	485 400	10	100	Textilien			
h. g.	42	x	1 211 712	10	100	Veredlung von Erzeugnissen dieser Güter			
	11		2 889 581	1 097 160	100	Textilien			
	4		97 457	125 671	100	Veredlung von Erzeugnissen dieser Güter			
(peiseeis)	27	x	1 342 737	8	100	Textilien			
	4		86 542 600	116 088	100	Veredlung von Erzeugnissen dieser Güter			
	26	x	577 201	19	100	Textilien			
	13	x	460 971	42	100	Veredlung von Erzeugnissen dieser Güter			
	508	x	3 186 592	28	100	Textilien			
kg	55				100	Veredlung von Erzeugnissen dieser Güter			
t	2				100	Textilien			
t	7				100	Veredlung von Erzeugnissen dieser Güter			
kg	41		605 557 331	2 454 056	100	Textilien			
kg	11		124 048 886	727 820	100	Veredlung von Erzeugnissen dieser Güter			
	24	x		474 688	100	Textilien			
	24	x		465 843	100	Veredlung von Erzeugnissen dieser Güter			
erzeugnisse,					100	Textilien			
oder zum					100	Veredlung von Erzeugnissen dieser Güter			
in einem Inhalt	kg				100	Textilien			
	2				100	Veredlung von Erzeugnissen dieser Güter			
	61	x		786 690	100	Textilien			
	29	x		453 031	100	Veredlung von Erzeugnissen dieser Güter			
erzeugnisse					100	Textilien			
Güter-	t				100	Veredlung von Erzeugnissen dieser Güter			
	26				100	Veredlung von Erzeugnissen dieser Güter			

Statistische Berichte

Gäste und Übernachtungen im Reiseverkehr Nordrhein-Westfalens

Juli 2025



Gäste und Übernachtungen im Reiseverkehr Nordrhein-Westfalens

Juli 2025

Herausgegeben von
Information und Technik Nordrhein-Westfalen, Statistisches Landesamt
Mauerstraße 51, 40476 Düsseldorf • Postfach 10 11 05, 40002 Düsseldorf
Telefon +49211 9449-01 • Telefax +49211 9449-8000
Internet: <http://www.it.nrw>
E-Mail: poststelle@it.nrw.de

Erschienen im September 2025

Alle Statistischen Berichte finden Sie als PDF-Datei zum kostenlosen
Download in unserer Internet-Rubrik Aktuell / Publikationen.
© IT.NRW, Statistisches Landesamt, Düsseldorf, 2025. Dieses Werk ist lizenziert unter
der Datenlizenz Deutschland - Namensnennung - Version 2.0.
Auszugsweise Vervielfältigung und Verbreitung mit Quellenangabe gestattet.

Inhalt

	Seite
Vorbemerkungen	4
Hinweis	5
Grafiken	6
Tabellenteil	
1. Entwicklung der Ankünfte und Übernachtungen	8
2. Kapazität und Leistung der Beherbergungsstätten im Juli 2025 nach	
2.1 Verwaltungsbezirken	9
2.2 Gemeindegruppen und Betriebsarten	23
2.3 Reisegebieten und Betriebsarten	27
2.4 Reisegebieten und Herkunftsländern	31
3. Leistung der Beherbergungsstätten von Januar bis Juli 2025 nach	
3.1 Verwaltungsbezirken	44
3.2 Gemeindegruppen und Betriebsarten	58
3.3 Reisegebieten und Betriebsarten	62
3.4 Reisegebieten und Herkunftsländern	66
4.1 Leistung der Campingplätze nach Herkunftsländern	79
4.2 Leistung der Campingplätze nach Herkunftsländern – kumulierte Ergebnisse	80
5. Gästezimmer in der Hotellerie und Stellplätze auf Campingplätzen im Juli 2025 nach	
5.1 Verwaltungsbezirken	81
5.2 Gemeindegruppen und Reisegebieten	95
Karte	
Reisegebiete in Nordrhein-Westfalen	97
Übersicht der Reisegebiete / Regionen in Nordrhein-Westfalen	98
Karte	
Kur- und Erholungsorte in Nordrhein-Westfalen	99
Verzeichnis der Kurorte und Erholungsorte in Nordrhein-Westfalen	100
Veröffentlichungen	101

Vorbemerkungen

In der Beherbergungsstatistik des Reiseverkehrs werden monatlich die angekommenen Gäste und Gästeübernachtungen in Beherbergungsbetrieben und auf Campingplätzen erfasst, wobei die Gäste aus dem Ausland nach dem Herkunftsland (ständiger Wohnsitz) untergliedert werden. Bei Beherbergungsbetrieben wird die Zahl der angebotenen Betten und bei Campingplätzen die Zahl der angebotenen Stellplätze erhoben. Einmal jährlich wird bei Betrieben der klassischen Hotellerie zum Stichtag 31. Juli die Zahl der angebotenen Gästezimmer erfasst und in der Juli-Ausgabe dieses Berichts veröffentlicht.

Die Rechtsgrundlage dieser Erhebung ist das „Gesetz zur Neuordnung der Statistik über die Beherbergung im Reiseverkehr (Beherbergungsstatistikgesetz – BeherbStatG) vom 22. Mai 2002“ (BGBl. I S. 1642), zuletzt geändert durch Artikel 11 des Gesetzes vom 28. Juli 2015 (BGBl. I S. 1400). Nach § 3 (I) dieses Gesetzes werden nur Beherbergungsbetriebe in die Erhebung einbezogen, die zehn und mehr Schlafgelegenheiten bzw. bei Campingplätzen zehn und mehr Stellplätze aufweisen.

Darstellung der Ergebnisse

Die vorliegenden Monatsergebnisse enthalten vorläufige Zahlen. In der Regel weichen aber die endgültigen Ergebnisse nur geringfügig davon ab. In den aufsummierten Teiljahresergebnissen im zweiten Teil des Berichtes fließen jeweils nachträgliche Meldungen von Beherbergungsbetrieben ein, so dass diese Ergebnisse im Laufes des Jahres beständiger werden.

Zurzeit gibt es in Nordrhein-Westfalen zwei Gemeinden (von 396), die keine Beherbergungsstätte mit zehn und mehr Betten haben. Sie werden in der Erhebung nicht berücksichtigt.

Die Zahl der prädikatisierten Orte in Nordrhein-Westfalen beträgt zurzeit 80. Darunter befinden sich 9 Mineral-, Moor-, Sole- und Thermalbäder, 4 Heilklimatische Kurorte, 3 Kneippkurorte, 6 Kneippheilbäder, 24 Luftkurorte und 34 Erholungsorte. Eine Übersicht der Lage dieser Orte finden Sie am Ende des Berichtes.

Hinweise

Zum Berichtsmonat Januar 2025 haben sich die einzelnen Zugehörigkeiten der Gemeindegruppen verändert. Dies wirkt sich besonders auf die Berechnungen der Veränderungsraten aus. Eine Übersicht über die aktuellen Zugehörigkeiten zu den Gemeindegruppen liefern die Seiten 99 und 100.

Abweichungen in den Summen ergeben sich aus dem Runden der Einzelwerte.

Eventuelle Abweichungen der Monatswerte in Tabelle 1 gegenüber den Monatswerten vorangegangener Statistischer Berichte ergeben sich durch Nachmeldungen.

Zeichenerklärung

0	weniger als die Hälfte von 1 in der letzten besetzten Stelle, jedoch mehr als nichts
–	nichts vorhanden (genau null)
...	Angabe fällt später an
x	Tabellenfach gesperrt, weil Aussage nicht sinnvoll
.	Zahlenwert unbekannt oder geheim zu halten

Gästeankünfte in Nordrhein-Westfalen – Anzahl in Millionen und Veränderung in Prozent

Gästeankünfte in Millionen

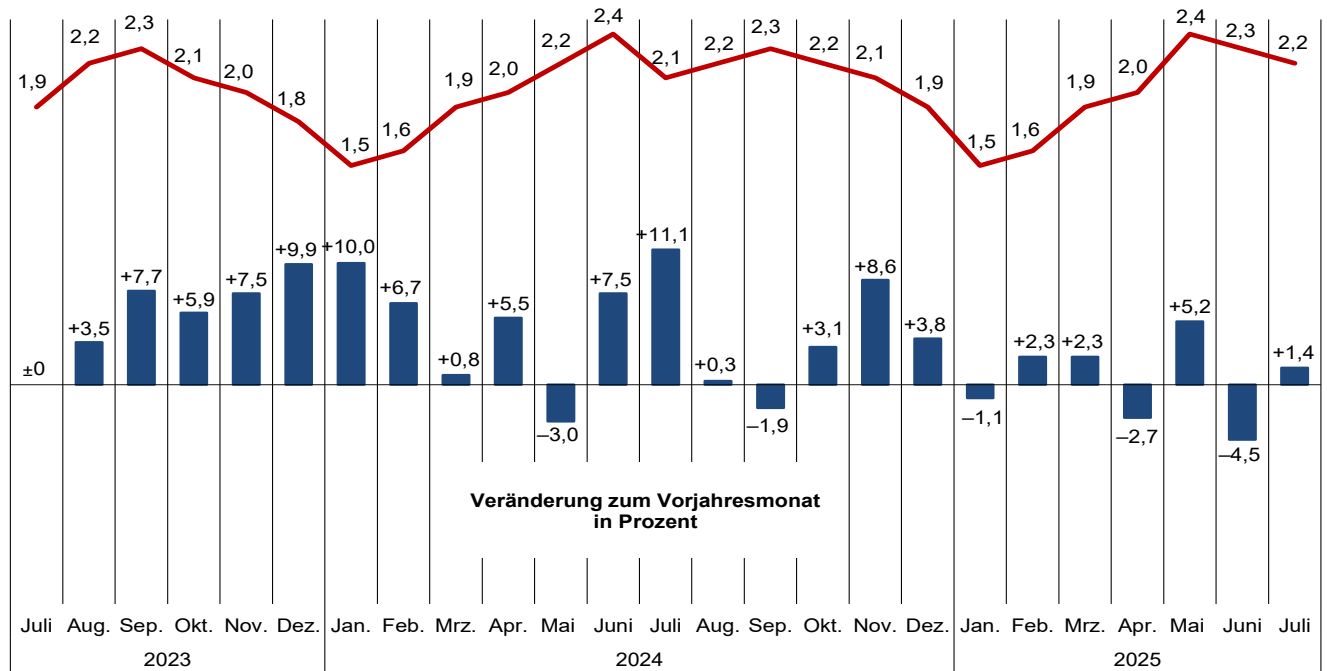

Grafik: IT.NRW

Gästeübernachtungen in Nordrhein-Westfalen – Anzahl in Millionen und Veränderung in Prozent

Gästeübernachtungen in Millionen

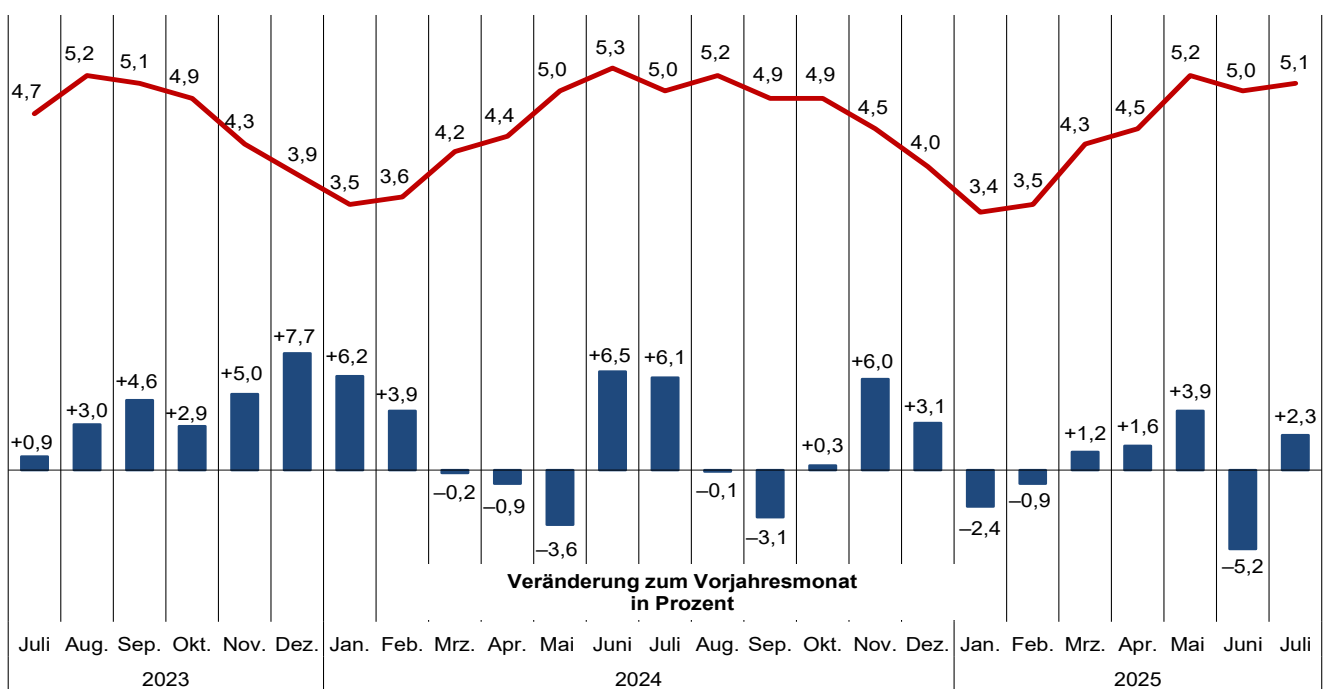

Grafik: IT.NRW

**Übernachtungen in NRW je 1 000 Einwohnerinnen und Einwohner nach Reisegebieten
sowie Anteil der deutschen und ausländischen Gäste im Juli 2025**

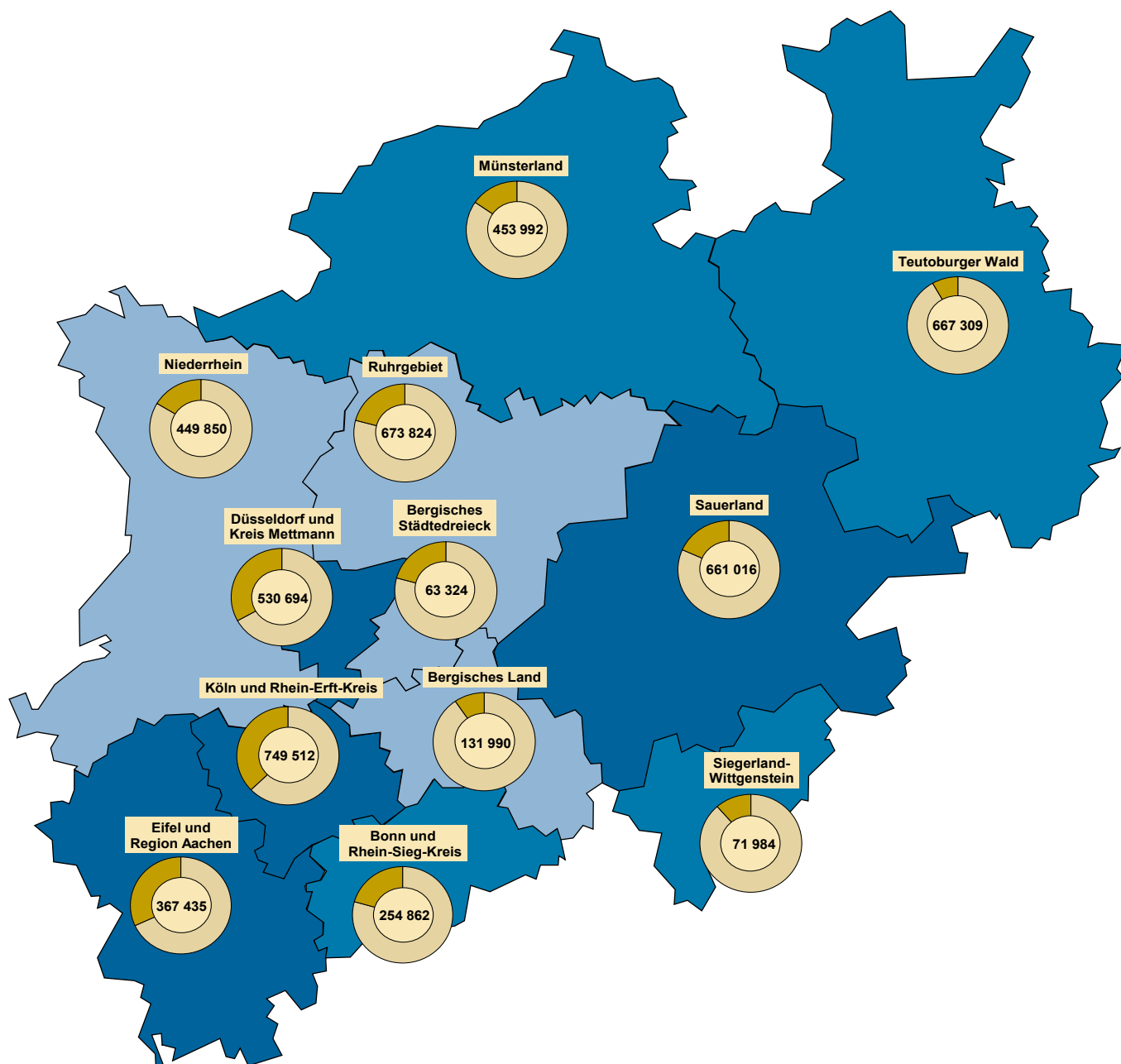

**Beherbergungsintensität der
Übernachtungen je 1 000 Einwohnerinnen und Einwohner**

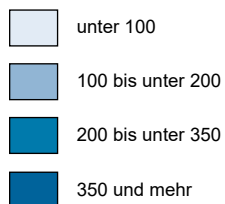

Kreisdiagramme

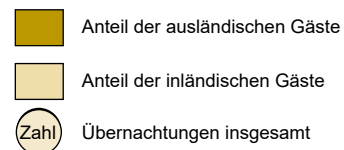

Grafik: IT.NRW

1. Entwicklung der Ankünfte und Übernachtungen

Zeitraum		Ankünfte		Übernachtungen		Ankünfte		Übernachtungen	
		aller Gäste	ausländischer Gäste	aller Gäste	ausländischer Gäste	aller Gäste	ausländischer Gäste	aller Gäste	ausländischer Gäste
		Anzahl				Veränderungen zum Vorjahresmonat in %			
2023	Januar	1 393 547	285 750	3 292 298	614 181	+77,5	+101,6	+54,3	+89,9
	Februar	1 488 099	313 215	3 447 002	695 100	+74,3	+108,7	+54,6	+96,3
	März	1 861 851	350 005	4 233 560	764 322	+49,5	+79,7	+38,2	+75,0
	April	1 930 195	387 585	4 466 714	805 046	+22,1	+39,1	+17,8	+36,1
	Mai	2 311 998	476 231	5 183 027	1 001 740	+12,5	+31,4	+12,4	+31,6
	Juni	2 205 040	440 009	4 946 921	926 100	+6,0	+21,8	+5,0	+22,1
	Juli	1 923 564	444 555	4 675 531	959 935	–	+10,7	+0,9	+9,6
	August	2 235 747	484 326	5 195 621	1 089 149	+3,5	+10,4	+3,0	+10,6
	September	2 330 714	439 992	5 080 789	905 536	+7,7	+12,0	+4,6	+7,5
	Oktober	2 096 875	461 810	4 904 256	982 344	+5,9	+15,0	+2,9	+10,3
	November	1 964 385	422 291	4 254 751	830 348	+7,5	+10,5	+5,0	+6,5
	Dezember	1 833 227	539 536	3 918 745	1 002 934	+9,9	+15,7	+7,7	+13,0
2024	Januar	1 533 144	339 947	3 494 994	705 078	+10,0	+19,0	+6,2	+14,8
	Februar	1 587 774	326 043	3 582 931	696 931	+6,7	+4,1	+3,9	+0,3
	März	1 877 602	378 487	4 225 767	764 768	+0,8	+8,1	–0,2	+0,1
	April	2 035 975	426 792	4 424 997	839 796	+5,5	+10,1	–0,9	+4,3
	Mai	2 242 328	464 606	4 995 822	942 049	–3,0	–2,4	–3,6	–6,0
	Juni	2 369 358	644 302	5 266 552	1 341 872	+7,5	+46,4	+6,5	+44,9
	Juli	2 136 324	549 461	4 961 911	1 121 335	+11,1	+23,6	+6,1	+16,8
	August	2 242 248	516 114	5 192 861	1 122 254	+0,3	+6,6	–0,1	+3,0
	September	2 286 789	456 520	4 925 672	906 997	–1,9	+3,8	–3,1	+0,2
	Oktober	2 162 540	446 465	4 916 709	891 775	+3,1	–3,3	+0,3	–9,2
	November	2 132 477	477 266	4 507 953	911 080	+8,6	+13,0	+6,0	+9,7
	Dezember	1 902 780	578 484	4 038 750	1 076 316	+3,8	+7,2	+3,1	+7,3
2025	Januar	1 516 458	336 374	3 411 488	671 235	–1,1	–1,1	–2,4	–4,8
	Februar	1 624 016	358 390	3 549 940	722 285	+2,3	+9,9	–0,9	+3,6
	März	1 921 550	395 147	4 276 277	806 652	+2,3	+4,4	+1,2	+5,5
	April	1 980 667	434 847	4 496 292	857 358	–2,7	+1,9	+1,6	+2,1
	Mai	2 358 385	503 636	5 193 148	991 152	+5,2	+8,4	+3,9	+5,2
	Juni	2 262 052	474 782	4 992 112	948 006	–4,5	–26,3	–5,2	–29,4
	Juli	2 166 590	530 720	5 075 792	1 117 996	+1,4	–3,4	+2,3	–0,3
	August
	September
	Oktober
	November
	Dezember

2.1 Kapazität und Leistung der Beherbergungsstätten nach Verwaltungsbezirken

Juli 2025

Amtliche Schlüsselnummer	Verwaltungsbezirk	Betriebe		Betten			Mittlere Aufenthaltsdauer ³⁾	
		geöffnete	Veränderung ¹⁾	angebotene	Veränderung ¹⁾	mittlere Auslastung ²⁾	aller Gäste	ausländischer Gäste
111 000	Kreisfreie Städte							
112 000	Düsseldorf	218	+2,8	36 816	+3,2	39,5	1,6	1,8
112 000	Duisburg	44	-2,2	3 767	-3,4	46,9	2,0	1,8
113 000	Essen	112	-	11 688	-4,1	47,5	2,1	2,1
114 000	Krefeld	24	+14,3	2 091	+6,4	36,9	1,6	1,6
116 000	Mönchengladbach	29	+3,6	2 740	+14,7	44,6	2,0	1,6
117 000	Mülheim an der Ruhr	21	+5,0	1 293	+3,2	45,3	2,6	3,7
119 000	Oberhausen	34	-	3 728	-4,8	45,0	2,6	2,6
120 000	Remscheid	14	-	707	+0,3	29,0	2,2	2,3
122 000	Solingen	15	-	859	+6,6	36,6	2,5	3,5
124 000	Wuppertal	40	-4,8	3 948	-1,9	39,0	2,2	1,7
154 000	Kreis Kleve	122	+9,9	5 705	+4,9	41,8	2,5	2,1
154 004	Bedburg-Hau	2	-	14	+16,7	.	.	.
154 008	Emmerich am Rhein, Stadt	11	-	246	-	50,9	2,2	2,0
154 012	Geldern, Stadt	13	+8,3	707	+18,0	56,8	3,3	1,7
154 016	Goch, Stadt	10	+11,1	442	+3,0	55,3	2,5	2,0
154 020	Issum	4	-	55	-	28,2	2,7	3,7
154 024	Kalkar, Stadt	8	+14,3	1 227	+0,9	21,0	2,6	1,9
154 028	Kerken	6	-	73	+9,0	21,4	1,5	4,5
154 032	Kevelaer, Stadt	15	+7,1	637	+3,7	40,5	2,1	1,9
154 036	Kleve, Stadt	11	+10,0	608	+2,5	41,1	2,1	2,0
154 040	Kranenburg	5	+25,0	272	+4,6	45,1	3,6	2,0
154 044	Rees, Stadt	9	-	267	+1,5	53,6	1,9	1,8
154 048	Rheurdt	3	-	107	-1,8	.	.	.
154 052	Straelen, Stadt	7	-	173	-	51,5	2,3	3,2
154 056	Uedem	5	+25,0	227	+8,1	75,7	4,9	1,5
154 060	Wachtendonk	6	+100,0	171	+55,5	27,7	2,0	1,7
154 064	Weeze	7	+16,7	479	-0,4	42,1	2,1	2,8
158 000	Kreis Mettmann	92	+1,1	7 306	+7,5	33,6	1,8	1,7
158 004	Erkrath, Stadt	5	+25,0	194	+5,4	.	.	.
158 008	Haan, Stadt	4	-20,0	371	-14,1	39,4	1,9	2,0
158 012	Heiligenhaus, Stadt	5	+25,0	221	+5,2	57,3	1,7	1,5
158 016	Hilden, Stadt	10	-9,1	1 030	+5,3	26,1	2,4	2,3
158 020	Langenfeld (Rhld.), Stadt	11	-	398	-4,8	24,2	2,0	2,2
158 024	Mettmann, Stadt	8	-	916	+2,3	34,3	1,8	1,3
158 026	Monheim am Rhein, Stadt	9	+12,5	991	+23,6	33,9	1,9	2,0
158 028	Ratingen, Stadt	27	+3,8	2 670	+14,5	36,5	1,8	1,6
158 032	Velbert, Stadt	11	-8,3	476	-2,7	25,4	1,8	2,0
158 036	Wülfrath, Stadt	2	-	39	-32,8	.	.	.
162 000	Rhein-Kreis Neuss	84	-	6 100	+0,7	39,8	2,6	2,0
162 004	Dormagen, Stadt	18	+12,5	779	+4,6	38,4	3,7	2,7
162 008	Grevenbroich, Stadt	10	-16,7	534	+0,6	26,8	2,1	1,7
162 012	Jüchen, Stadt	3	-	103	-4,6	31,1	2,2	1,6
162 016	Kaarst, Stadt	8	-	488	-3,9	29,0	1,7	1,8
162 020	Korschenbroich, Stadt	6	-14,3	313	-4,3	.	.	.
162 022	Meerbusch, Stadt	19	-	809	-19,4	61,1	5,4	3,1
162 024	Neuss, Stadt	18	+12,5	3 026	+8,8	34,2	1,8	2,0
162 028	Rommerskirchen	2	-33,3	48	-7,7	.	.	.
166 000	Kreis Viersen	54	-1,8	2 432	-5,7	35,1	2,3	1,9
166 004	Brüggen	6	-	352	+4,1	25,8	2,8	2,4
166 008	Grefrath	3	-	46	-76,3	21,3	2,3	3,8
166 012	Kempfen, Stadt	5	-28,6	291	-14,4	27,3	2,6	1,6
166 016	Nettetal, Stadt	12	-	873	-	38,7	2,6	1,8
166 020	Niederkrüchten	7	-12,5	63	-	60,0	2,3	1,7
166 024	Schwalmtal	2	-	51	-	.	.	.
166 028	Tönisvorst, Stadt	2	+100,0	37	+76,2	.	.	.
166 032	Viersen, Stadt	8	+14,3	215	+12,6	41,3	1,8	1,6
166 036	Willich, Stadt	9	-	504	-1,0	33,7	2,0	1,9
170 000	Kreis Wesel	96	-2,0	4 798	+0,2	44,3	2,3	2,2
170 004	Alpen	4	-	96	-	38,2	2,3	1,5
170 008	Dinslaken, Stadt	8	+14,3	329	+13,8	39,3	2,5	3,1
170 012	Hamminkeln, Stadt	8	-	495	-	36,6	3,4	14,9
170 016	Hünxe	4	-	93	-	39,9	3,8	1,7
170 020	Kamp-Lintfort, Stadt	4	-	349	-2,0	42,3	1,6	1,7

1) Veränderung gegenüber dem Vorjahresmonat in % – 2) mittlere Auslastung = (Übernachtungen / angebotene Bettentage) * 100 – 3) mittlere Aufenthaltsdauer (in Tagen) = Übernachtungen / Ankünfte

Noch: 2.1 Kapazität und Leistung der Beherbergungsstätten nach Verwaltungsbezirken

Juli 2025

Amtliche Schlüsselnummer	Verwaltungsbezirk	Ankünfte				Übernachtungen			
		aller Gäste	Veränderung ¹⁾	ausländischer Gäste	Veränderung ¹⁾	aller Gäste	Veränderung ¹⁾	ausländischer Gäste	Veränderung ¹⁾
111 000	Kreisfreie Städte								
112 000	Düsseldorf	275 992	-3,3	87 481	-20,6	455 170	-2,8	154 806	-17,7
114 000	Duisburg	27 077	-5,9	5 717	-28,6	54 789	+1,2	10 112	-27,6
113 000	Essen	82 667	-17,2	21 306	-15,9	173 264	-3,1	44 374	-6,9
114 000	Krefeld	15 202	+10,1	3 106	+0,2	23 918	-1,5	5 015	-7,5
116 000	Mönchengladbach	19 316	+21,6	4 916	+59,5	37 901	+19,4	7 862	+49,2
117 000	Mülheim an der Ruhr	6 681	-19,5	1 290	-37,5	17 455	+4,4	4 721	+25,5
119 000	Oberhausen	21 014	-12,1	4 200	-28,7	54 188	+6,9	11 108	+4,3
120 000	Remscheid	2 864	-4,4	505	-18,7	6 188	-5,1	1 157	-8,5
122 000	Solingen	4 288	+36,1	902	+18,7	10 709	+13,9	3 150	+8,4
124 000	Wuppertal	21 154	-3,4	5 124	-14,0	46 427	-5,5	8 835	-12,2
154 000	Kreis Kleve	40 850	+6,3	7 210	+9,7	101 049	+5,2	14 930	+9,1
154 004	Bedburg-Hau
154 008	Emmerich am Rhein, Stadt	3 747	-0,1	759	-6,8	8 174	+8,2	1 543	-6,6
154 012	Geldern, Stadt	4 080	+20,8	355	-3,0	13 527	+10,9	606	-11,1
154 016	Goch, Stadt	4 500	-13,9	1 040	-17,9	11 177	-1,6	2 094	-18,2
154 020	Issum	384	-19,3	63	-25,0	1 025	-5,8	233	+30,9
154 024	Kalkar, Stadt	6 956	+19,4	1 791	+58,1	18 167	+10,0	3 456	+64,6
154 028	Kerken	612	-9,2	53	-29,3	945	-68,4	240	+71,4
154 032	Kevelaer, Stadt	5 168	+0,7	669	+21,0	10 798	+0,9	1 304	+14,1
154 036	Kleve, Stadt	4 193	+4,0	741	+25,8	8 777	+10,6	1 465	+27,9
154 040	Kranenburg	1 195	-8,0	297	+62,3	4 283	+19,6	600	+58,3
154 044	Rees, Stadt	2 789	-5,1	446	-24,4	5 399	-1,1	781	-23,1
154 048	Rheurdt
154 052	Straelen, Stadt	1 614	-10,7	155	-26,5	3 665	+3,4	497	+54,3
154 056	Uedem	1 116	+38,6	40	+60,0	5 437	+17,9	60	+76,5
154 060	Wachtendonk	857	+40,3	152	+18,8	1 738	+25,5	252	+31,3
154 064	Weeze	3 059	+57,0	644	+18,6	6 316	+7,6	1 789	+1,3
158 000	Kreis Mettmann	40 958	+12,7	12 335	+11,9	75 524	+11,1	20 601	+5,2
158 004	Erkrath, Stadt
158 008	Haan, Stadt	1 999	-12,7	394	+34,5	3 867	+3,6	779	+35,2
158 012	Heiligenhaus, Stadt	2 370	+171,2	1 388	x	3 925	+95,5	2 073	+335,5
158 016	Hilden, Stadt	3 505	-4,9	866	+10,9	8 329	-8,5	2 013	+17,8
158 020	Langenfeld (Rhld.), Stadt	1 510	-5,9	196	-37,2	2 964	-3,3	430	-29,4
158 024	Mettmann, Stadt	5 490	-4,2	2 100	+10,9	9 735	-8,4	2 776	+2,9
158 026	Monheim am Rhein, Stadt	5 535	+12,8	1 319	+5,4	10 414	+31,2	2 632	+20,0
158 028	Ratingen, Stadt	17 069	+26,5	5 802	+11,6	30 210	+24,4	9 403	+5,4
158 032	Velbert, Stadt	2 075	+5,4	124	-71,3	3 753	-5,0	247	-73,0
158 036	Wülfrath, Stadt
162 000	Rhein-Kreis Neuss	29 070	+8,7	6 114	+21,6	75 952	+9,9	12 456	+23,8
162 004	Dormagen, Stadt	2 582	-11,8	379	-11,9	9 530	+0,1	1 014	+10,7
162 008	Grevenbroich, Stadt	2 127	-12,0	801	+18,0	4 430	-36,3	1 329	+14,8
162 012	Jüchen, Stadt	448	-12,7	48	-54,3	993	+2,7	79	-49,0
162 016	Kaarst, Stadt	2 603	-14,7	411	-23,5	4 302	-8,5	751	-17,6
162 020	Korschenbroich, Stadt
162 022	Meerbusch, Stadt	2 913	-5,9	336	-37,0	15 817	+1,0	1 032	-49,8
162 024	Neuss, Stadt	17 516	+25,9	4 106	+53,0	32 065	+44,3	8 173	+73,0
162 028	Rommerskirchen
166 000	Kreis Viersen	13 022	-0,3	1 655	+13,0	30 287	-17,7	3 178	+7,7
166 004	Brüggen	1 668	+32,5	288	+6,7	4 587	-47,3	696	+27,7
166 008	Grefrath	198	-79,7	23	-20,7	462	-79,3	87	+85,1
166 012	Kempfen, Stadt	1 271	+27,1	144	+33,3	3 328	-8,2	236	-10,3
166 016	Nettetal, Stadt	4 048	+8,9	229	-9,8	10 481	+2,4	422	+1,2
166 020	Niederkrüchten	964	-9,3	100	-10,7	2 243	-21,5	173	-8,5
166 024	Schwalmtal
166 028	Tönisvorst, Stadt
166 032	Viersen, Stadt	1 529	+13,9	246	+75,7	2 754	+7,0	402	+64,8
166 036	Willich, Stadt	2 616	-16,2	525	+18,5	5 259	-6,8	1 022	-3,0
170 000	Kreis Wesel	41 397	+11,4	7 186	+9,3	93 857	+3,8	15 682	+8,3
170 004	Alpen	642	-2,0	92	-17,1	1 458	-7,0	140	-53,5
170 008	Dinslaken, Stadt	1 831	-12,7	238	-40,1	4 659	-0,1	743	-8,9
170 012	Hamminkeln, Stadt	2 770	+30,4	110	-22,5	9 331	-32,2	1 637	+20,4
170 016	Hünxe	577	-10,4	133	-2,9	2 173	+49,3	229	+15,7
170 020	Kamp-Lintfort, Stadt	2 784	+23,1	1 151	+456,0	4 575	+10,8	1 920	+412,0

Noch: 2.1 Kapazität und Leistung der Beherbergungsstätten nach Verwaltungsbezirken

Juli 2025

Amtliche Schlüsselnummer	Verwaltungsbezirk	Betriebe		Betten			Mittlere Aufenthaltsdauer ³⁾	
		geöffnete	Veränderung ¹⁾	angebotene	Veränderung ¹⁾	mittlere Auslastung ²⁾	aller Gäste	ausländischer Gäste
	Noch: Kreis Wesel							
170 024	Moers, Stadt	15	+7,1	767	+3,8	40,2	1,9	1,8
170 028	Neukirchen-Vluyn, Stadt	2	–	184	–	.	.	.
170 032	Rheinberg, Stadt	3	–25,0	125	–7,4	.	.	.
170 036	Schermbeck	9	–10,0	559	–1,8	37,5	2,2	2,8
170 040	Sonsbeck	3	–25,0	144	–9,4	39,3	2,9	2,0
170 044	Voerde (Niederrhein), Stadt	3	–	149	–	36,2	2,4	1,7
170 048	Wesel, Stadt	15	+7,1	787	–0,3	55,9	2,2	2,1
170 052	Xanten, Stadt	18	–10,0	721	–1,9	54,9	2,1	2,1
100 000	Reg.-Bez. Düsseldorf	999	+1,7	93 978	+1,6	40,9	2,0	1,9
	Kreisfreie Städte							
314 000	Bonn	88	–1,1	10 003	–0,8	42,9	2,0	2,1
315 000	Köln	253	+0,4	38 269	+0,5	49,9	1,7	1,8
316 000	Leverkusen	22	+15,8	1 559	+9,6	36,0	2,0	2,1
	Städteregion Aachen	188	+2,2	10 560	+6,5	53,6	2,2	2,0
334 002	Aachen, kreisfreie Stadt	59	+5,4	6 108	+11,2	56,8	2,0	1,8
334 004	Alsdorf, Stadt	6	+20,0	118	–	45,4	2,5	1,8
334 008	Baesweiler, Stadt	4	–	152	–1,9	.	.	.
334 012	Eschweiler, Stadt	11	–	375	–2,1	48,2	2,0	1,8
334 016	Herzogenrath, Stadt	1	–50,0	65	–19,8	.	.	.
334 020	Monschau, Stadt	49	+2,1	1 425	+2,5	51,6	2,3	2,1
334 024	Roetgen	5	–	86	–	42,8	1,9	1,9
334 028	Simmerath	41	–	1 518	+0,7	46,8	3,4	2,9
334 032	Stolberg (Rhld.), Stadt	5	–16,7	271	–4,6	46,2	2,0	1,6
334 036	Würselen, Stadt	7	+16,7	442	+5,0	62,3	4,1	2,5
358 000	Kreis Düren	85	+3,7	4 225	–0,1	42,5	2,7	3,5
358 004	Aldenhoven	–	–	–	–	–	–	–
358 008	Düren, Stadt	12	–14,3	769	–7,9	53,8	2,0	2,0
358 012	Heimbach, Stadt	21	–	1 510	+0,3	51,3	3,6	4,5
358 016	Hürtgenwald	9	+28,6	385	+15,6	26,8	3,0	2,2
358 020	Inden	–	–	–	–	–	–	–
358 024	Jülich, Stadt	9	+28,6	497	+4,0	42,4	2,0	2,0
358 028	Kreuzau	5	+25,0	164	+7,2	28,1	2,0	1,4
358 032	Langerwehe	2	–	43	+19,4	.	.	.
358 036	Linnich, Stadt	3	–	92	–	8,1	1,7	1,2
358 040	Merzenich	1	–	30	–	.	.	.
358 044	Nideggen, Stadt	18	–	598	–0,3	32,8	2,7	2,7
358 048	Niederzier	4	–	120	–16,1	22,1	1,7	1,5
358 052	Nörvenich	1	–	17	–32,0	.	.	.
358 056	Titz	–	–	–	–	–	–	–
358 060	Vettweiß	–	–	–	–	–	–	–
362 000	Rhein-Erft-Kreis	92	+3,4	7 769	+0,8	54,5	2,5	1,9
362 004	Bedburg, Stadt	6	–	400	–2,9	37,8	4,5	7,3
362 008	Bergheim, Stadt	10	+11,1	363	+5,2	55,3	3,5	5,5
362 012	Brühl, Stadt	18	–	3 147	–0,2	64,9	2,2	1,4
362 016	Elsdorf, Stadt	4	–	93	+1,1	41,9	4,4	23,1
362 020	Erfstadt, Stadt	5	–	98	–1,0	20,0	4,1	–
362 024	Frechen, Stadt	7	–12,5	528	–3,3	48,3	1,9	1,8
362 028	Hürth, Stadt	14	–	1 695	+0,1	62,7	4,0	3,0
362 032	Kerpen, Stadt	14	+7,7	779	+3,9	31,0	2,0	1,3
362 036	Pulheim, Stadt	8	+14,3	349	+8,0	31,5	1,8	2,0
362 040	Wesseling, Stadt	6	+20,0	317	+8,2	31,0	2,5	1,9
366 000	Kreis Euskirchen	136	+10,6	5 937	+3,6	37,1	3,0	3,6
366 004	Bad Münstereifel, Stadt	14	+7,7	1 163	+2,5	28,4	3,5	3,1
366 008	Blankenheim	21	+10,5	645	+3,9	40,6	3,4	3,5
366 012	Dahlem	17	+21,4	1 120	+2,8	37,6	4,8	6,2
366 016	Euskirchen, Stadt	11	+10,0	562	+3,5	41,5	1,7	1,4
366 020	Hellenthal	22	+10,0	471	+1,7	30,2	2,8	3,6
366 024	Kall	12	+20,0	500	+7,5	33,7	2,2	1,6
366 028	Mechemich, Stadt	9	+12,5	241	+1,3	19,7	2,5	2,1
366 032	Nettersheim	6	+20,0	243	+22,7	24,7	2,2	5,0
366 036	Schleiden, Stadt	18	–5,3	871	–0,1	54,2	3,3	3,1
366 040	Weilerswist	3	+50,0	52	+30,0	63,4	2,0	2,2
366 044	Zülpich, Stadt	3	–	69	–	38,8	2,2	1,6

Anmerkungen Seite 9

Noch: 2.1 Kapazität und Leistung der Beherbergungsstätten nach Verwaltungsbezirken

Juli 2025

Amtliche Schlüsselnummer	Verwaltungsbezirk	Ankünfte				Übernachtungen			
		aller Gäste	Veränderung ¹⁾	ausländischer Gäste	Veränderung ¹⁾	aller Gäste	Veränderung ¹⁾	ausländischer Gäste	Veränderung ¹⁾
	Noch: Kreis Wesel								
170 024	Moers, Stadt	5 230	+13,0	1 384	+12,4	10 083	-18,7	2 455	+7,4
170 028	Neukirchen-Vluyn, Stadt
170 032	Rheinberg, Stadt
170 036	Schermbeck	2 988	-6,5	277	-13,7	6 500	+2,3	788	+1,8
170 040	Sonsbeck	2 608	-4,2	915	+1,7	7 480	-5,8	1 860	+12,6
170 044	Voerde (Niederrhein), Stadt	688	+8,3	45	-19,6	1 672	+23,2	77	-20,6
170 048	Wesel, Stadt	11 721	+45,7	1 811	+4,9	26 051	+80,6	3 720	+8,1
170 052	Xanten, Stadt	7 753	-0,8	736	-10,5	16 548	-3,9	1 532	-13,4
100 000	Reg.-Bez. Düsseldorf	641 552	-2,1	169 047	-13,6	1256 678	+0,5	317 987	-9,1
	Kreisfreie Städte								
314 000	Bonn	66 471	-0,6	15 969	+13,2	135 943	+0,1	32 893	+3,5
315 000	Köln	352 034	+6,1	132 257	+12,2	613 244	+5,2	237 810	+11,4
316 000	Leverkusen	8 487	+11,5	2 146	+3,1	17 395	+10,5	4 480	+4,0
	Städteregion Aachen	88 958	+9,6	33 764	+10,8	199 062	+8,6	66 471	+12,4
334 002	Aachen, kreisfreie Stadt	56 659	+10,5	23 037	+11,0	111 716	+8,0	41 879	+14,1
334 004	Alsdorf, Stadt	772	+10,0	119	+33,7	1 920	+3,8	210	+6,6
334 008	Baesweiler, Stadt
334 012	Eschweiler, Stadt	2 800	-3,2	572	-10,9	5 605	-0,7	1 013	-16,7
334 016	Herzogenrath, Stadt
334 020	Monschau, Stadt	12 888	+5,0	5 393	+7,9	29 749	-4,1	11 229	-3,1
334 024	Roetgen	1 031	+28,1	460	+38,6	1 998	+32,4	882	+45,8
334 028	Simmerath	9 699	+27,7	3 091	+30,1	33 112	+33,7	8 929	+44,5
334 032	Stolberg (Rhld.), Stadt	1 916	-11,9	344	-10,2	3 878	-2,3	552	-15,9
334 036	Würselen, Stadt	2 103	-8,0	592	-18,1	8 543	+1,7	1 502	-4,9
358 000	Kreis Düren	25 703	+2,9	7 456	-9,2	68 478	+4,9	25 870	+4,0
358 004	Aldenhoven
358 008	Düren, Stadt	6 458	-13,4	1 150	-43,1	12 867	+3,6	2 304	-27,0
358 012	Heimbach, Stadt	7 918	+2,6	4 051	+3,2	28 386	+6,8	18 349	+14,8
358 016	Hürtgenwald	1 679	+24,9	348	-4,1	4 996	+8,7	758	-34,0
358 020	Inden
358 024	Jülich, Stadt	3 606	+23,9	506	-5,4	7 152	+7,6	1 018	+12,7
358 028	Kreuzau	728	+18,4	150	+18,1	1 428	-10,4	215	-
358 032	Langerwehe
358 036	Linnich, Stadt	138	-24,6	29	-9,4	231	-12,2	36	-20,0
358 040	Merzenich
358 044	Nideggen, Stadt	4 457	+12,9	1 165	+2,9	12 039	+5,7	3 103	-3,2
358 048	Niederzier	488	-0,8	44	+12,8	821	-11,2	67	+15,5
358 052	Nörvenich
358 056	Titz
358 060	Vettweiß
362 000	Rhein-Erft-Kreis	53 870	+3,8	21 774	+15,9	136 268	+2,4	40 615	+15,6
362 004	Bedburg, Stadt	1 041	-20,0	473	+26,1	4 690	+33,9	3 467	+85,9
362 008	Bergheim, Stadt	1 790	-2,5	356	+9,2	6 223	-15,0	1 956	-36,3
362 012	Brühl, Stadt	31 015	+10,5	15 537	+16,9	67 095	+5,3	22 429	+16,2
362 016	Elsdorf, Stadt	276	+27,2	8	-20,0	1 208	-4,4	185	-28,0
362 020	Erfstadt, Stadt	663	-10,5	.	-100,0	2 717	-14,5	.	-100,0
362 024	Frechen, Stadt	4 165	-4,8	1 388	+29,7	7 899	-1,1	2 511	+26,2
362 028	Hürth, Stadt	8 296	-7,0	2 659	-1,7	32 931	-0,3	8 014	+19,3
362 032	Kerpen, Stadt	3 468	+15,2	955	+50,2	7 050	+8,7	1 287	+36,8
362 036	Pulheim, Stadt	1 937	+6,2	264	+61,0	3 410	-3,5	515	-8,0
362 040	Wesseling, Stadt	1 219	-24,7	134	-37,7	3 045	-1,7	251	-39,7
366 000	Kreis Euskirchen	33 209	+21,4	6 820	+6,4	99 895	+11,3	24 686	-3,5
366 004	Bad Münstereifel, Stadt	2 711	+11,5	521	+0,8	9 622	+1,8	1 633	+37,6
366 008	Blankenheim	6 983	+20,4	1 099	+20,0	23 941	+14,5	3 879	+4,5
366 012	Dahlem	2 879	-13,1	1 307	-29,9	13 699	-21,4	8 167	-32,3
366 016	Euskirchen, Stadt	4 239	+25,7	770	+18,8	7 233	+21,8	1 062	+15,7
366 020	Hellenthal	5 611	+75,7	1 478	+24,4	15 959	+59,1	5 370	+27,2
366 024	Kall	2 379	+11,5	159	+40,7	5 135	-11,5	247	+32,8
366 028	Mechernich, Stadt	867	+17,8	78	+90,2	2 184	+46,6	164	+168,9
366 032	Nettersheim	1 004	+37,7	6	+50,0	2 171	+34,8	30	x
366 036	Schleiden, Stadt	5 281	+22,3	1 177	+36,4	17 309	+18,5	3 659	+31,0
366 040	Weilerswist	508	+20,7	196	-15,9	1 022	+42,1	429	+4,6
366 044	Zülpich, Stadt	747	-18,0	29	+45,0	1 620	-9,1	46	+58,6

Noch: 2.1 Kapazität und Leistung der Beherbergungsstätten nach Verwaltungsbezirken

Juli 2025

Amtliche Schlüsselnummer	Verwaltungsbezirk	Betriebe		Betten			Mittlere Aufenthaltsdauer ³⁾	
		geöffnete	Veränderung ¹⁾	angebotene	Veränderung ¹⁾	mittlere Auslastung ²⁾	aller Gäste	ausländischer Gäste
370 000	Kreis Heinsberg	57	+3,6	1 694	+1,4	42,0	2,5	2,1
370 004	Erkelenz, Stadt	7	–	234	–	48,1	2,0	2,3
370 008	Gangelt	2	–	29	–	.	.	.
370 012	Geilenkirchen, Stadt	4	+33,3	198	+23,0	29,7	2,3	2,5
370 016	Heinsberg, Stadt	10	+11,1	268	+15,0	43,5	1,6	1,6
370 020	Hückelhoven, Stadt	6	–	152	–0,7	46,9	2,9	3,2
370 024	Selfkant	2	–	22	–	.	.	.
370 028	Übach-Palenberg, Stadt	3	–	191	–7,7	23,4	2,7	2,2
370 032	Waldfeucht	2	–	34	–8,1	.	.	.
370 036	Wassenberg, Stadt	11	+10,0	186	+31,9	42,5	2,5	1,8
370 040	Wegberg, Stadt	10	–9,1	380	–16,3	51,4	3,6	4,0
374 000	Oberbergischer Kreis	97	+6,6	5 443	+4,0	40,3	3,3	3,1
374 004	Bergneustadt, Stadt	6	–	257	–	26,9	2,0	1,9
374 008	Engelskirchen	6	–	415	–	66,6	6,4	2,9
374 012	Gummersbach, Stadt	12	–	685	–0,6	32,3	2,3	2,9
374 016	Hückeswagen, Stadt	4	–	101	–	37,0	2,5	2,4
374 020	Lindlar	14	–	515	+0,6	33,1	2,7	3,4
374 024	Marienheide	3	+50,0	161	+7,3	.	.	.
374 028	Morsbach	3	–	54	+31,7	.	.	.
374 032	Nümbrecht	7	–	849	–	52,6	4,8	4,2
374 036	Radevormwald, Stadt	9	–	636	+10,2	29,8	2,8	2,0
374 040	Reichshof	8	+166,7	342	+32,0	71,2	14,5	1,4
374 044	Waldbrohl, Stadt	7	–	626	+8,7	28,4	2,4	3,7
374 048	Wiehl, Stadt	7	–	377	–2,1	34,9	2,4	1,5
374 052	Wipperfürth, Stadt	11	–	425	–	43,1	2,9	4,3
378 000	Rhein.-Berg. Kreis	61	+10,9	3 223	+7,4	40,6	2,6	1,9
378 004	Bergisch Gladbach, Stadt	19	+5,6	1 210	+8,2	41,2	2,3	1,7
378 008	Burscheid, Stadt	4	+33,3	146	+11,5	29,8	1,7	2,0
378 012	Kürten	7	+16,7	203	+6,8	23,4	3,7	2,3
378 016	Leichlingen (Rhld.), Stadt	7	+16,7	487	+10,2	64,2	8,5	4,1
378 020	Odenthal	7	+16,7	420	+3,7	25,8	1,4	1,4
378 024	Overath, Stadt	4	–20,0	109	–5,2	23,8	1,8	3,3
378 028	Rösrath, Stadt	5	+25,0	280	+5,7	29,9	1,7	1,3
378 032	Wermelskirchen, Stadt	8	+14,3	368	+9,9	50,2	2,7	2,4
382 000	Rhein-Sieg-Kreis	128	+1,6	9 292	+3,8	39,4	2,3	2,1
382 004	Alfter	5	–	168	–	34,2	3,2	4,2
382 008	Bad Honnef, Stadt	13	+18,2	1 093	+3,4	42,6	1,8	2,1
382 012	Bornheim, Stadt	14	+16,7	544	+4,8	36,1	3,0	4,3
382 016	Eitorf	4	–	292	–4,9	39,0	2,1	2,6
382 020	Hennef (Sieg), Stadt	11	–	1 048	–0,1	43,8	4,6	1,8
382 024	Königswinter, Stadt	16	–	1 630	–0,1	43,5	2,1	2,0
382 028	Lohmar, Stadt	8	–11,1	175	–12,5	25,8	1,8	2,4
382 032	Meckenheim, Stadt	4	–	227	+4,1	53,6	2,0	1,7
382 036	Much	3	–	340	–	38,0	2,1	1,8
382 040	Neunkirchen-Seelscheid	2	–	81	–	.	.	.
382 044	Niederkassel, Stadt	5	–	213	–	34,3	1,6	1,6
382 048	Rheinbach, Stadt	4	–	415	–	30,9	2,1	1,5
382 052	Ruppichterath	1	–	25	–	.	.	.
382 056	Sankt Augustin, Stadt	4	+33,3	397	+151,3	37,5	2,7	2,9
382 060	Siegburg, Stadt	12	–7,7	1 018	+10,3	31,4	2,3	2,7
382 064	Swisttal	4	–20,0	251	–24,6	49,2	3,2	1,5
382 068	Troisdorf, Stadt	9	–	971	+6,4	44,5	1,8	1,7
382 072	Wachtberg	3	–	121	–	21,6	2,0	2,3
382 076	Windeck	6	–	283	–	27,3	2,4	1,7
300 000	Reg.-Bez. Köln	1 207	+3,6	97 974	+2,0	46,7	2,1	2,0
512 000	Kreisfreie Städte							
512 000	Bottrop	11	–	589	–2,3	32,0	2,0	1,6
513 000	Gelsenkirchen	20	–4,8	2 306	+5,9	41,0	2,8	3,0
515 000	Münster	85	–1,2	10 316	+3,7	48,4	2,4	1,7

Anmerkungen Seite 9

Noch: 2.1 Kapazität und Leistung der Beherbergungsstätten nach Verwaltungsbezirken

Juli 2025

Amtliche Schlüsselnummer	Verwaltungsbezirk	Ankünfte				Übernachtungen			
		aller Gäste	Veränderung ¹⁾	ausländischer Gäste	Veränderung ¹⁾	aller Gäste	Veränderung ¹⁾	ausländischer Gäste	Veränderung ¹⁾
370 000	Kreis Heinsberg	13 042	+9,5	2 157	-6,6	32 097	+6,5	4 537	-10,0
370 004	Erkelenz, Stadt	1 758	-6,0	270	-28,8	3 491	+4,8	618	-11,8
370 008	Gangelt
370 012	Geilenkirchen, Stadt	803	+7,1	182	-17,3	1 826	+11,6	458	-30,3
370 016	Heinsberg, Stadt	2 875	+19,3	835	+12,5	4 584	+11,1	1 339	+3,5
370 020	Hückelhoven, Stadt	1 530	-4,3	205	-2,4	4 419	+7,6	664	-5,7
370 024	Selfkant
370 028	Übach-Palenberg, Stadt	509	+27,3	78	-17,0	1 383	-2,5	168	+9,1
370 032	Waldfeucht
370 036	Wassenberg, Stadt	2 586	+30,0	297	-20,4	6 516	+33,7	548	-16,8
370 040	Wegberg, Stadt	2 181	+0,5	76	+22,6	7 869	-12,4	306	+4,1
374 000	Oberbergischer Kreis	22 605	+3,0	1 527	-25,1	74 062	-1,7	4 681	-6,1
374 004	Bergneustadt, Stadt	999	-38,0	28	-96,1	2 042	-39,6	54	-95,6
374 008	Engelskirchen	1 330	+1,9	60	+76,5	8 567	-5,1	174	+185,2
374 012	Gummersbach, Stadt	3 717	-8,7	352	+11,4	8 447	-33,3	1 028	+9,0
374 016	Hückeswagen, Stadt	1 644	-2,3	5	-61,5	4 116	-3,2	12	-72,1
374 020	Lindlar	2 867	+14,5	278	+34,3	7 863	+20,2	944	-3,6
374 024	Marienheide
374 028	Morsbach
374 032	Nümbrecht	2 470	+11,4	6	+200,0	11 974	-1,5	25	x
374 036	Radevormwald, Stadt	2 134	+35,2	25	-56,9	5 878	+16,4	50	-51,9
374 040	Reichshof	520	+15,0	28	+133,3	7 549	+8,6	39	+105,3
374 044	Waldbröl, Stadt	2 337	+6,9	101	+14,8	5 507	-2,2	376	+3,3
374 048	Wiehl, Stadt	1 733	+3,3	97	-25,4	4 214	+3,5	142	-36,0
374 052	Wipperfürth, Stadt	2 095	+10,1	314	+43,4	6 018	+51,9	1 339	+217,3
378 000	Rhein.-Berg. Kreis	15 468	+13,1	1 806	-28,2	40 533	+7,8	3 448	-25,8
378 004	Bergisch Gladbach, Stadt	6 658	+12,9	1 060	-35,8	15 469	+9,6	1 799	-35,4
378 008	Burscheid, Stadt	773	+0,7	52	-28,8	1 351	-0,4	102	-29,2
378 012	Kürten	399	-19,7	8	-77,1	1 470	-16,1	18	-92,0
378 016	Leichlingen (Rhld.), Stadt	1 162	+75,3	89	+345,0	9 932	+7,1	364	+34,8
378 020	Odenthal	2 440	+28,6	94	-29,3	3 354	+7,1	130	-36,6
378 024	Overath, Stadt	343	-39,7	27	-67,5	630	-34,4	88	-31,3
378 028	Rösrath, Stadt	1 547	-11,3	177	-18,8	2 598	-11,4	222	-41,7
378 032	Wermelskirchen, Stadt	2 146	+31,1	299	-0,7	5 729	+39,9	725	+42,4
382 000	Rhein-Sieg-Kreis	52 759	+4,3	9 336	-	118 919	+4,0	19 609	+3,6
382 004	Alfter	557	-8,5	42	-20,8	1 779	-8,3	175	-42,8
382 008	Bad Honnef, Stadt	8 859	+17,7	2 173	+26,5	16 029	+9,4	4 457	+19,1
382 012	Bornheim, Stadt	2 048	+19,3	461	+12,2	6 096	+29,6	1 997	+69,2
382 016	Eitorf	3 139	+0,7	246	-50,4	6 458	-5,3	634	-54,0
382 020	Hennef (Sieg), Stadt	3 065	-3,5	219	-39,3	14 231	-2,9	404	-29,5
382 024	Königswinter, Stadt	10 453	+3,4	2 538	+8,8	21 982	+6,3	4 993	+21,5
382 028	Lohmar, Stadt	1 236	+15,1	107	-	2 270	+8,1	253	-5,9
382 032	Meckenheim, Stadt	1 841	-12,9	328	-47,7	3 771	+0,1	571	-34,8
382 036	Much	1 942	+7,5	246	-43,1	4 007	-10,5	450	-61,0
382 040	Neunkirchen-Seelscheid
382 044	Niederkassel, Stadt	1 398	-9,0	239	-30,1	2 184	-16,6	390	-37,6
382 048	Rheinbach, Stadt	1 897	-8,4	257	-24,0	3 978	-0,8	374	-29,8
382 052	Ruppichterorth
382 056	Sankt Augustin, Stadt	1 694	+37,8	230	+167,4	4 615	+103,7	677	+262,0
382 060	Siegburg, Stadt	4 204	+3,9	401	-23,8	9 720	-2,3	1 086	-14,1
382 064	Swisttal	1 210	-0,6	391	+26,9	3 831	+14,0	605	+37,5
382 068	Troisdorf, Stadt	7 259	+0,8	1 272	+25,4	13 386	+3,9	2 185	+8,9
382 072	Wachtberg	396	-28,6	41	-	809	-27,8	94	+51,6
382 076	Windeck	1 112	+5,7	126	+1,6	2 715	+3,1	217	+72,2
300 000	Reg.-Bez. Köln	732 606	+6,2	235 012	+9,7	1535 896	+5,0	465 100	+8,7
512 000	Kreisfreie Städte	2 903	-29,9	543	-31,6	5 847	-27,9	843	-50,2
513 000	Bottrop	10 691	-28,2	2 666	-36,2	29 847	-0,5	8 010	+37,5
515 000	Gelsenkirchen	68 910	+4,7	11 394	-28,9	162 672	+8,8	19 582	-30,0
	Münster								

Anmerkungen Seite 9

Noch: 2.1 Kapazität und Leistung der Beherbergungsstätten nach Verwaltungsbezirken

Juli 2025

Amtliche Schlüssel- nummer	Verwaltungsbezirk	Betriebe		Betten			Mittlere Aufenthaltsdauer ³⁾	
		geöffnete	Veränderung ¹⁾	angebotene	Veränderung ¹⁾	mittlere Auslastung ²⁾	aller Gäste	ausländischer Gäste
554 000	Kreis Borken	125	–	5 477	+4,4	43,9	2,4	3,1
554 004	Ahaus, Stadt	13	+8,3	489	+0,2	35,6	2,1	1,8
554 008	Bocholt, Stadt	18	–	759	–0,8	41,3	2,3	3,0
554 012	Borken, Stadt	14	–	769	+38,3	77,7	3,7	5,1
554 016	Gescher, Stadt	4	–	135	–2,9	37,8	1,4	1,4
554 020	Gronau (Westf.), Stadt	19	+5,6	723	–3,2	50,5	2,6	2,9
554 024	Heek	3	–	191	–	28,2	3,6	2,7
554 028	Heiden	3	–	107	–	27,3	3,6	2,2
554 032	Isselburg, Stadt	5	–	120	+2,6	28,2	1,7	1,6
554 036	Legden	4	–20,0	569	–2,1	.	.	.
554 040	Raesfeld	6	–	181	–	16,9	1,7	1,2
554 044	Reken	11	–	412	+23,7	35,7	2,1	3,7
554 048	Rhede, Stadt	4	–20,0	72	–12,2	38,6	2,0	2,1
554 052	Schöppingen	6	–	232	+1,8	41,8	2,7	1,9
554 056	Stadtlohn, Stadt	1	–	18	+12,5	.	.	.
554 060	Südlohn	3	–	131	–21,6	67,2	1,8	1,9
554 064	Velen, Stadt	6	–	373	+5,1	25,9	2,8	2,3
554 068	Vreden, Stadt	5	–	196	+0,5	44,7	1,7	1,5
558 000	Kreis Coesfeld	84	+2,4	4 187	+1,2	29,2	2,4	2,1
558 004	Ascheberg	7	+40,0	336	+8,0	33,1	1,7	1,4
558 008	Billerbeck, Stadt	7	–	424	+20,8	32,7	2,1	2,6
558 012	Coesfeld, Stadt	8	–	295	+0,7	59,8	2,6	3,3
558 016	Dülmen, Stadt	15	–	585	+11,4	38,5	2,6	2,0
558 020	Havixbeck	7	–	161	+3,2	43,9	4,1	1,2
558 024	Lüdinghausen, Stadt	8	–	211	+0,5	44,8	2,4	2,2
558 028	Nordkirchen	5	–	1 189	–6,9	3,3	1,3	1,9
558 032	Nottuln	8	–11,1	406	–8,8	44,4	2,9	1,4
558 036	Olfen, Stadt	5	–	103	–	35,4	2,8	2,3
558 040	Rosendahl	4	+33,3	84	+6,3	26,4	3,8	2,0
558 044	Senden	10	–	393	+1,3	33,5	1,9	2,3
562 000	Kreis Recklinghausen	88	+3,5	4 942	+1,0	41,3	2,1	1,8
562 004	Castrop-Rauxel, Stadt	6	–	395	+1,0	40,1	1,7	1,8
562 008	Datteln, Stadt	11	+10,0	355	–2,2	53,2	2,7	2,8
562 012	Dorsten, Stadt	19	–	510	–1,0	32,9	2,3	3,2
562 014	Gladbeck, Stadt	4	+33,3	380	–14,4	33,8	1,4	1,3
562 016	Haltern am See, Stadt	16	–5,9	952	–	53,6	2,7	1,5
562 020	Herten, Stadt	4	–	225	–	51,1	1,8	2,2
562 024	Marl, Stadt	9	–	483	–0,4	38,6	1,8	1,9
562 028	Oer-Erkenschwick, Stadt	5	–	486	–	24,5	3,2	4,5
562 032	Recklinghausen, Stadt	10	+11,1	1 054	+11,2	40,8	1,6	1,6
562 036	Waltrop, Stadt	4	+33,3	102	+20,0	40,3	2,1	1,8
566 000	Kreis Steinfurt	164	–1,2	5 362	–0,9	41,0	2,7	2,9
566 004	Altenberge	5	–	197	–	31,6	3,2	10,2
566 008	Emsdetten, Stadt	10	+11,1	383	+4,6	31,0	2,0	2,6
566 012	Greven, Stadt	13	–	342	–	33,6	1,9	1,5
566 016	Hörstel, Stadt	13	–13,3	384	–11,5	35,7	3,0	3,1
566 020	Hopsten	1	–50,0	21	–61,8	.	.	.
566 024	Horstmar, Stadt	4	–	74	–	25,1	2,7	11,2
566 028	Ibbenbüren, Stadt	15	–6,3	542	+7,5	40,7	2,2	2,7
566 032	Ladbergen	6	–	100	–	51,9	1,7	1,1
566 036	Laer	2	–	56	–	.	.	.
566 040	Lengerich, Stadt	9	+28,6	233	+39,5	34,4	2,5	3,2
566 044	Lienen	5	+25,0	76	+20,6	38,1	2,5	2,8
566 048	Lotte	1	–	14	–	.	.	.
566 052	Metelen	1	–	38	+111,1	.	.	.
566 056	Mettingen	7	+16,7	202	–22,9	52,8	5,1	3,0
566 060	Neuenkirchen	2	–	78	+8,3	.	.	.
566 064	Nordwalde	3	+50,0	68	+17,2	29,8	1,7	1,0
566 068	Ochtrup, Stadt	4	–	88	+1,1	23,1	1,5	1,3
566 072	Recke	5	–	138	–	37,6	3,3	4,2
566 076	Rheine, Stadt	21	–4,5	972	–2,3	49,1	2,5	1,8
566 080	Saerbeck	5	–	205	–1,0	24,5	1,9	2,4
566 084	Steinfurt, Stadt	9	+12,5	227	+4,1	30,0	2,0	3,1
566 088	Tecklenburg, Stadt	16	–15,8	738	–8,1	54,2	4,5	4,6
566 092	Westerkappeln	3	–	54	–	59,7	3,8	3,5
566 096	Wettringen	4	–20,0	132	+3,1	60,2	3,7	9,0

Anmerkungen Seite 9

Noch: 2.1 Kapazität und Leistung der Beherbergungsstätten nach Verwaltungsbezirken

Juli 2025

Amtliche Schlüsselnummer	Verwaltungsbezirk	Ankünfte				Übernachtungen			
		aller Gäste	Veränderung ¹⁾	ausländischer Gäste	Veränderung ¹⁾	aller Gäste	Veränderung ¹⁾	ausländischer Gäste	Veränderung ¹⁾
554 000	Kreis Borken	33 439	+12,1	7 472	+23,2	81 469	+12,0	23 077	+13,3
554 004	Ahaus, Stadt	2 687	-8,1	422	-23,7	5 630	-5,7	773	-26,4
554 008	Bocholt, Stadt	4 989	-1,0	1 440	-5,1	11 251	-7,0	4 267	-12,3
554 012	Borken, Stadt	5 124	+16,7	1 968	+54,2	18 950	+12,2	10 004	+25,2
554 016	Gescher, Stadt	1 236	+25,0	79	+49,1	1 738	+14,9	110	+61,8
554 020	Gronau (Westf.), Stadt	5 514	+24,7	889	+19,2	14 461	+18,0	2 567	+1,0
554 024	Heek	457	+27,7	22	-15,4	1 667	+27,3	59	-7,8
554 028	Heiden	253	+17,1	10	-9,1	907	+3,9	22	-26,7
554 032	Isselburg, Stadt	617	+21,0	120	+9,1	1 050	+19,9	186	+11,4
554 036	Legden
554 040	Raesfeld	568	-17,8	29	-32,6	948	-26,6	35	-48,5
554 044	Reken	2 341	+34,2	243	+18,5	4 902	+45,1	894	+36,1
554 048	Rhede, Stadt	646	-2,0	65	-27,0	1 264	+0,8	135	-16,7
554 052	Schöppingen	1 451	+15,8	87	+61,1	3 949	+42,9	168	+140,0
554 056	Stadtlohn, Stadt
554 060	Südlohn	1 510	+9,9	343	+32,9	2 728	+2,6	639	+3,1
554 064	Velen, Stadt	1 068	+21,0	340	+80,9	3 004	+27,0	795	+114,3
554 068	Vreden, Stadt	1 728	+5,2	451	+24,2	2 926	+12,4	679	+21,7
558 000	Kreis Coesfeld	24 414	+7,3	2 631	+1,4	57 829	+4,4	5 584	-4,9
558 004	Ascheberg	2 071	+11,3	169	-25,2	3 452	+16,8	229	-25,9
558 008	Billerbeck, Stadt	2 126	+12,8	222	-19,0	4 469	+13,7	574	-21,4
558 012	Coesfeld, Stadt	2 599	+4,4	172	-15,3	6 799	+3,1	570	-16,8
558 016	Dülmen, Stadt	5 713	+15,1	998	+31,3	14 726	+9,6	1 984	+24,6
558 020	Havixbeck	530	-5,2	25	+31,6	2 191	-14,5	31	+24,0
558 024	Lüdinghausen, Stadt	4 845	+1,6	373	+13,7	11 723	+2,3	827	-3,0
558 028	Nordkirchen	1 525	+30,9	66	-21,4	2 011	-0,1	128	-22,0
558 032	Nottuln	1 907	+18,1	179	-7,7	5 585	+20,4	254	-41,7
558 036	Olfen, Stadt	402	-19,6	26	-63,4	1 131	-16,5	61	-40,8
558 040	Rosendahl	329	+41,2	14	x	1 238	+18,6	28	x
558 044	Senden	2 367	-13,0	387	-11,2	4 504	-16,6	898	-8,0
562 000	Kreis Recklinghausen	34 194	-11,6	5 833	-27,6	71 323	-10,2	10 746	-26,1
562 004	Castrop-Rauxel, Stadt	2 868	+0,1	501	-2,3	4 908	+6,6	923	+10,5
562 008	Datteln, Stadt	3 230	+2,3	94	-8,7	8 802	-0,4	261	-1,9
562 012	Dorsten, Stadt	2 552	-23,6	528	-39,1	5 964	-17,6	1 694	-43,3
562 014	Gladbeck, Stadt	2 843	-51,0	1 228	-50,1	4 020	-48,0	1 649	-47,2
562 016	Haltern am See, Stadt	7 298	+6,9	307	-36,6	19 661	-3,1	463	-41,8
562 020	Herten, Stadt	2 031	-33,8	429	-14,2	3 562	-14,1	926	+53,6
562 024	Marl, Stadt	3 181	-3,1	1 076	+9,9	5 671	-0,3	2 051	+26,1
562 028	Oer-Erkenschwick, Stadt	1 297	-19,8	41	-83,3	4 138	-38,9	185	-87,4
562 032	Recklinghausen, Stadt	8 274	+1,6	1 589	-11,6	13 322	+1,6	2 522	-7,3
562 036	Waltrop, Stadt	620	+8,4	40	-62,3	1 275	+27,8	72	-35,7
566 000	Kreis Steinfurt	35 706	-4,4	5 679	+8,2	96 640	-0,2	16 484	+30,9
566 004	Altenberge	620	-8,8	13	-13,3	1 958	-0,4	132	+5,6
566 008	Emsdetten, Stadt	1 777	-13,8	218	-5,2	3 500	-6,8	568	+37,9
566 012	Greven, Stadt	4 167	-6,2	594	+1,9	7 889	-15,8	866	-19,4
566 016	Hörstel, Stadt	4 473	-17,1	525	-8,1	13 242	-15,0	1 640	+10,5
566 020	Hopsten
566 024	Horstmar, Stadt	216	-7,3	12	-	576	-4,8	134	-4,3
566 028	Ibbenbüren, Stadt	3 247	+8,5	653	+44,2	7 106	+18,9	1 784	+102,5
566 032	Ladbergen	1 856	-4,9	497	+5,3	3 169	-17,6	563	+9,3
566 036	Laer
566 040	Lengerich, Stadt	1 320	-1,3	244	+42,7	3 269	+24,5	790	+149,2
566 044	Lienen	926	+1,5	464	+14,3	2 309	+12,0	1 298	+26,8
566 048	Lotte
566 052	Metelen
566 056	Mettingen	799	+31,0	191	-7,3	4 044	-2,8	565	-14,0
566 060	Neuenkirchen
566 064	Nordwalde	362	+20,3	11	+37,5	628	+11,7	11	-8,3
566 068	Ochtrup, Stadt	432	+9,4	55	+25,0	631	-18,1	72	+7,5
566 072	Recke	684	-19,1	31	-18,4	2 228	-13,8	129	-36,8
566 076	Rheine, Stadt	5 830	-3,6	939	+2,8	14 800	+14,1	1 734	+15,7
566 080	Saerbeck	745	+19,2	34	-56,4	1 448	-9,8	80	-20,8
566 084	Steinfurt, Stadt	1 712	+2,1	207	+9,5	3 436	+2,4	634	+64,7
566 088	Tecklenburg, Stadt	3 564	-4,8	708	+17,4	15 941	+10,3	3 273	+63,8
566 092	Westerkappeln	262	+17,5	26	+13,0	999	+13,0	90	+11,1
566 096	Wettringen	2 126	-1,7	229	+10,1	7 787	+4,5	2 057	+33,7

Noch: 2.1 Kapazität und Leistung der Beherbergungsstätten nach Verwaltungsbezirken

Juli 2025

Amtliche Schlüsselnummer	Verwaltungsbezirk	Betriebe		Betten			Mittlere Aufenthaltsdauer ³⁾	
		geöffnete	Veränderung ¹⁾	angebotene	Veränderung ¹⁾	mittlere Auslastung ²⁾	aller Gäste	ausländischer Gäste
570 000	Kreis Warendorf	84	-1,2	3 083	-0,9	41,9	2,7	2,2
570 004	Ahlen, Stadt	8	–	292	+10,2	33,1	2,1	2,1
570 008	Beckum, Stadt	7	-12,5	251	-3,1	34,4	2,0	1,9
570 012	Beelen	3	–	87	–	16,6	2,0	2,9
570 016	Drensteinfurt, Stadt	5	–	101	-12,2	21,8	1,4	1,3
570 020	Ennigerloh, Stadt	5	–	145	–	35,1	2,9	2,2
570 024	Everswinkel	3	-25,0	115	-2,5	59,6	5,0	3,4
570 028	Oelde, Stadt	8	–	274	-10,2	29,2	1,7	2,6
570 032	Ostbevern	6	+20,0	309	+3,3	38,6	1,5	1,3
570 036	Sassenberg, Stadt	5	-16,7	69	-26,6	37,3	3,4	3,7
570 040	Sendenhorst, Stadt	7	–	339	-1,2	66,0	4,9	1,3
570 044	Telgte, Stadt	7	–	301	+1,7	69,7	3,8	2,2
570 048	Wadersloh	3	–	49	–	21,8	3,5	7,9
570 052	Warendorf, Stadt	17	+6,3	751	+1,9	37,6	2,3	2,4
500 000	Reg.-Bez. Münster	661	–	36 262	+2,1	42,2	2,4	2,3
711 000	Kreisfreie Stadt Bielefeld	59	+3,5	4 226	+1,3	39,8	2,1	2,3
754 000	Kreis Gütersloh	92	+3,4	4 259	+5,6	36,4	2,3	2,2
754 004	Borgholzhausen, Stadt	1	–	31	–	.	.	.
754 008	Gütersloh, Stadt	20	+11,1	1 081	+23,3	44,9	2,4	2,2
754 012	Halle (Westf.), Stadt	10	–	562	-2,9	37,3	2,3	2,0
754 016	Harsewinkel, Stadt	6	–	455	+0,4	37,6	1,9	1,7
754 020	Herzebrock-Clarholz	4	–	111	-0,9	29,4	3,3	6,4
754 024	Langenberg	–	–	–	–	–	–	–
754 028	Rheda-Wiedenbrück, Stadt	12	+9,1	577	+9,9	24,2	1,6	1,7
754 032	Rietberg, Stadt	8	–	340	–	39,5	1,6	2,0
754 036	Schloß Holte-Stukenbrock, Stadt	13	–	579	-0,9	34,9	2,2	2,5
754 040	Steinhagen	2	–	56	+1,8	.	.	.
754 044	Verl, Stadt	6	–	205	-3,8	28,7	1,6	1,6
754 048	Versmold, Stadt	6	–	98	–	37,3	4,6	2,5
754 052	Werther (Westf.), Stadt	4	–	164	-1,2	39,0	3,0	3,1
758 000	Kreis Herford	50	-3,8	2 549	-3,8	39,6	3,3	2,4
758 004	Bünde, Stadt	7	–	200	-0,5	48,9	3,4	4,4
758 008	Enger, Stadt	–	–	–	–	–	–	–
758 012	Herford, Stadt	12	–	669	-0,6	26,3	1,5	1,6
758 016	Hiddenhausen	4	–	236	+5,4	25,9	2,1	1,5
758 020	Kirchlengern	1	–	17	–	.	.	.
758 024	Löhne, Stadt	8	-11,1	414	-10,2	77,4	16,2	21,7
758 028	Rödinghausen	3	–	157	-1,9	30,8	3,1	22,5
758 032	Spenge, Stadt	2	–	63	–	.	.	.
758 036	Vlotho, Stadt	13	-7,1	793	-6,8	32,0	4,2	2,0
762 000	Kreis Höxter	107	+2,9	5 990	-0,5	56,3	4,0	2,8
762 004	Bad Driburg, Stadt	30	–	2 700	-2,8	73,8	6,8	1,7
762 008	Beverungen, Stadt	15	–	414	-2,6	32,2	2,1	3,3
762 012	Borgentreich, Stadt	1	–	32	–	.	.	.
762 016	Brakel, Stadt	7	+16,7	262	+20,7	21,0	2,8	6,1
762 020	Höxter, Stadt	20	–	918	-10,3	55,6	2,9	2,6
762 024	Marienmünster, Stadt	2	-33,3	67	-26,4	.	.	.
762 028	Nieheim, Stadt	7	–	474	+3,9	31,0	4,0	3,6
762 032	Steinheim, Stadt	4	+33,3	114	+9,6	31,1	1,9	2,2
762 036	Warburg, Stadt	16	+14,3	776	+17,8	47,5	2,6	2,1
762 040	Willebadessen, Stadt	5	–	233	–	42,9	3,1	3,2
766 000	Kreis Lippe	163	+5,2	8 465	+0,5	48,9	4,5	3,2
766 004	Augustdorf	2	+100,0	61	+22,0	.	.	.
766 008	Bad Salzuflen, Stadt	45	+15,4	3 705	+4,7	62,9	6,0	2,1
766 012	Barntrop, Stadt	2	–	15	–	.	.	.
766 016	Blomberg, Stadt	5	+25,0	102	+30,8	32,2	2,3	2,4
766 020	Detmold, Stadt	19	–	722	+0,3	38,8	1,9	2,2
766 024	Dörentrup	5	-16,7	228	-6,2	43,7	3,2	1,1
766 028	Extertal	7	+16,7	239	+0,4	26,6	2,9	2,8
766 032	Horn-Bad Meinberg, Stadt	30	+7,1	2 151	+0,1	42,2	4,8	3,3

Anmerkungen Seite 9

Noch: 2.1 Kapazität und Leistung der Beherbergungsstätten nach Verwaltungsbezirken

Juli 2025

Amtliche Schlüsselnummer	Verwaltungsbezirk	Ankünfte				Übernachtungen			
		aller Gäste	Veränderung ¹⁾	ausländischer Gäste	Veränderung ¹⁾	aller Gäste	Veränderung ¹⁾	ausländischer Gäste	Veränderung ¹⁾
570 000	Kreis Warendorf	20 397	+5,8	2 398	+29,1	55 382	+4,2	5 224	+7,6
570 004	Ahlen, Stadt	1 422	+50,8	386	+370,7	3 000	+44,8	825	+82,5
570 008	Beckum, Stadt	1 324	-5,6	176	-19,3	2 677	-1,3	327	-8,9
570 012	Beelen	229	+33,9	35	+66,7	449	-16,7	100	-12,3
570 016	Drensteinfurt, Stadt	505	-16,8	49	+22,5	682	-27,2	62	-7,5
570 020	Ennigerloh, Stadt	546	-13,1	62	+8,8	1 578	-19,9	137	-49,4
570 024	Everswinkel	428	-22,9	9	+200,0	2 125	+2,0	31	-26,2
570 028	Oelde, Stadt	1 618	-6,1	191	-28,5	2 781	-6,3	501	-20,0
570 032	Ostbevern	2 484	+12,1	354	-1,7	3 696	+13,5	474	-4,8
570 036	Sassenberg, Stadt	3 631	+15,7	318	+23,7	12 342	+11,1	1 191	+6,3
570 040	Sendenhorst, Stadt	1 411	+6,7	358	+90,4	6 938	-5,3	464	+56,8
570 044	Telgte, Stadt	2 180	+8,5	240	+37,9	8 371	+8,6	536	+53,6
570 048	Wadersloh	94	-13,0	7	+75,0	331	-19,9	55	-34,5
570 052	Warendorf, Stadt	4 525	+1,8	213	+13,9	10 412	+3,3	521	-9,7
500 000	Reg.-Bez. Münster	230 654	-0,9	38 616	-13,9	561 009	+2,9	89 550	-4,5
711 000	Kreisfreie Stadt Bielefeld	27 860	+13,9	3 645	-10,9	57 896	+9,5	8 282	-2,2
754 000	Kreis Gütersloh	24 942	+3,1	2 892	-11,0	57 066	+3,1	6 329	-17,3
754 004	Borgholzhausen, Stadt
754 008	Gütersloh, Stadt	6 132	+37,7	1 109	+2,2	14 763	+27,8	2 433	+6,8
754 012	Halle (Westf.), Stadt	2 820	-18,1	374	-14,4	6 499	-22,8	754	-32,9
754 016	Harsewinkel, Stadt	2 756	+23,1	246	-30,1	5 133	+12,4	415	-70,6
754 020	Herzebrock-Clarholz	307	+49,0	57	+18,8	1 013	+44,1	364	-7,6
754 024	Langenberg	-	-	-	-	-	-	-	-
754 028	Rheda-Wiedenbrück, Stadt	2 659	+6,0	231	-22,0	4 320	-0,8	382	-27,2
754 032	Rietberg, Stadt	2 557	-1,8	256	-8,2	4 167	-8,7	504	-1,4
754 036	Schloß Holte-Stukenbrock, Stadt	3 919	-10,3	366	-7,8	8 798	-11,4	933	+7,9
754 040	Steinhagen
754 044	Verl, Stadt	1 172	-22,9	137	-47,3	1 827	-8,5	221	-31,6
754 048	Versmold, Stadt	1 738	+9,4	82	+2,5	8 025	+19,9	204	+6,8
754 052	Werther (Westf.), Stadt	628	-36,2	32	+166,7	1 898	+0,4	100	+284,6
758 000	Kreis Herford	10 449	+5,7	1 174	+27,6	34 889	-10,3	2 777	-6,2
758 004	Bünde, Stadt	891	-0,7	105	+1,0	3 029	+16,1	465	+16,8
758 008	Enger, Stadt	-	-	-	-	-	-	-	-
758 012	Herford, Stadt	4 755	+14,2	764	+97,9	6 955	-4,4	1 260	+51,3
758 016	Hiddenhausen	924	-14,1	62	-52,7	1 896	-12,2	94	-74,4
758 020	Kirchlengern
758 024	Löhne, Stadt	621	-25,7	22	+4,8	10 048	-6,2	478	-24,5
758 028	Rödinghausen	490	-9,9	2	-83,3	1 498	-35,7	45	-79,5
758 032	Spenge, Stadt
758 036	Vlotho, Stadt	2 368	+19,6	204	-20,9	9 977	-18,5	408	-18,1
762 000	Kreis Höxter	28 913	+15,3	2 906	-11,0	116 199	+0,9	8 228	-19,4
762 004	Bad Driburg, Stadt	9 034	+34,5	239	-17,9	61 660	-0,3	412	-53,9
762 008	Beverungen, Stadt	2 965	+0,3	392	-2,7	6 211	-0,4	1 277	+14,7
762 012	Borgentreich, Stadt
762 016	Brakel, Stadt	687	+3,8	55	-38,9	1 930	-6,8	337	-30,4
762 020	Höxter, Stadt	7 564	+11,7	440	-35,8	21 572	-2,5	1 163	-35,6
762 024	Marienmünster, Stadt
762 028	Nieheim, Stadt	1 574	+16,8	523	-20,3	6 298	-0,9	1 882	-42,9
762 032	Steinheim, Stadt	569	-9,1	48	-7,7	1 099	-18,5	104	-17,5
762 036	Warburg, Stadt	5 279	+13,9	731	-8,2	13 528	+26,2	1 523	+6,5
762 040	Willebadessen, Stadt	982	+6,4	464	+80,5	3 011	+4,1	1 505	+62,5
766 000	Kreis Lippe	38 818	-0,5	3 540	-15,1	173 133	-3,7	11 494	-28,2
766 004	Augustdorf
766 008	Bad Salzuflen, Stadt	12 096	+3,1	978	+2,1	72 586	-1,0	2 100	+2,4
766 012	Barntrup, Stadt
766 016	Blomberg, Stadt	444	+19,7	69	+109,1	1 019	+49,6	165	+81,3
766 020	Detmold, Stadt	5 162	+3,3	472	-1,5	9 821	-2,2	1 053	+22,2
766 024	Dörentrup	959	+10,9	15	-28,6	3 092	-4,2	17	-80,7
766 028	Extertal	1 077	+22,4	95	-24,0	3 175	+23,9	267	-25,8
766 032	Horn-Bad Meinberg, Stadt	6 045	+7,5	516	-27,8	29 221	-10,6	1 715	-55,6

Noch: 2.1 Kapazität und Leistung der Beherbergungsstätten nach Verwaltungsbezirken

Juli 2025

Amtliche Schlüsselnummer	Verwaltungsbezirk	Betriebe		Betten			Mittlere Aufenthaltsdauer ³⁾	
		geöffnete	Veränderung ¹⁾	angebotene	Veränderung ¹⁾	mittlere Auslastung ²⁾	aller Gäste	ausländischer Gäste
	Noch: Kreis Lippe							
766 036	Kalletal	8	-20,0	164	-18,0	.	.	.
766 040	Lage, Stadt	9	-	168	+0,6	37,2	3,1	3,3
766 044	Lemgo, Stadt	8	+14,3	279	-9,1	26,7	2,0	2,2
766 048	Leopoldshöhe	4	+33,3	59	+43,9	32,9	3,0	3,6
766 052	Lügde, Stadt	8	-	266	+1,1	35,5	6,3	3,9
766 056	Oerlinghausen, Stadt	3	-25,0	98	-39,5	28,1	3,0	-
766 060	Schieder-Schwalenberg, Stadt	8	-11,1	208	-16,5	33,6	2,4	3,2
766 064	Schlagen	-	-	-	-	-	-	-
770 000	Kreis Minden-Lübbecke	101	+2,0	6 746	+1,2	59,8	4,6	1,9
770 004	Bad Oeynhausen, Stadt	25	+4,2	3 495	+2,1	75,1	8,5	1,6
770 008	Espelkamp, Stadt	8	-	269	-	28,5	2,1	2,9
770 012	Hille	4	-	131	-4,4	.	.	.
770 016	Hüllhorst	3	-	142	-	.	.	.
770 020	Lübbecke, Stadt	5	+66,7	135	+55,2	35,9	2,1	4,0
770 024	Minden, Stadt	17	-	691	-1,0	40,6	1,5	1,6
770 028	Petershagen, Stadt	13	-	625	+0,5	40,4	4,8	2,7
770 032	Porta Westfalica, Stadt	7	-	346	-4,9	34,7	2,2	1,7
770 036	Preußisch-Oldendorf, Stadt	10	-9,1	633	-1,6	69,1	9,3	10,1
770 040	Rahden, Stadt	4	-	170	-1,2	40,8	2,5	3,2
770 044	Stemwede	5	-	109	-	13,7	2,1	1,9
774 000	Kreis Paderborn	118	+3,5	6 407	-0,5	45,8	3,0	2,8
774 004	Altenbeken	3	+200,0	47	+135,0	34,7	2,2	1,4
774 008	Bad Lippspringe, Stadt	13	-	1 381	+0,1	75,8	5,9	2,5
774 012	Borchen	6	-	206	-	50,7	5,3	11,0
774 016	Büren, Stadt	10	-	485	+0,4	24,0	1,9	1,6
774 020	Delbrück, Stadt	7	-	238	-0,8	36,9	2,6	1,7
774 024	Hövelhof	11	-	309	+1,3	35,6	2,5	2,5
774 028	Lichtenau, Stadt	5	-	111	+1,8	21,5	2,8	1,2
774 032	Paderborn, Stadt	46	+4,5	2 988	-2,1	35,0	1,9	2,7
774 036	Salzkotten, Stadt	5	-	108	-0,9	28,8	2,2	3,2
774 040	Bad Wünnenberg, Stadt	12	-	534	+0,6	66,0	6,0	3,7
700 000	Reg.-Bez. Detmold	690	+3,0	38 642	+0,7	48,4	3,5	2,6
	Kreisfreie Städte							
911 000	Bochum	40	-2,4	4 818	+0,8	46,4	1,9	2,0
913 000	Dortmund	75	-	9 903	-0,6	38,9	1,7	1,7
914 000	Hagen	25	-3,8	1 811	+8,4	42,7	3,0	2,9
915 000	Hamm	22	+10,0	1 419	+2,4	31,5	1,5	1,5
916 000	Herne	10	-	710	-0,6	27,4	1,6	2,0
954 000	Ennepe-Ruhr-Kreis	61	-	3 242	+0,8	42,7	2,9	1,9
954 004	Breckerfeld, Stadt	4	-	182	-	32,8	3,0	1,5
954 008	Ennepetal, Stadt	3	-	245	-	.	.	.
954 012	Gevelsberg, Stadt	5	-	162	-	28,7	1,7	2,1
954 016	Hattingen, Stadt	20	-	1 128	+0,1	49,6	3,6	1,9
954 020	Herdecke, Stadt	5	-	376	-	41,8	2,0	2,2
954 024	Schwelm, Stadt	5	-	275	+4,6	25,9	1,5	1,2
954 028	Sprockhövel, Stadt	6	-	324	+1,6	32,7	2,1	1,6
954 032	Wetter (Ruhr), Stadt	5	-	123	+6,0	.	.	.
954 036	Witten, Stadt	8	-	427	-	32,7	2,2	2,4
958 000	Hochsauerlandkreis	421	+2,2	26 648	+1,0	44,9	3,7	4,4
958 004	Arnsberg, Stadt	22	-	1 470	-1,7	41,4	2,2	2,1
958 008	Bestwig	14	-	751	+0,9	40,7	2,8	5,0
958 012	Brilon, Stadt	33	-	1 431	+0,7	39,5	3,5	3,9
958 016	Eslohe (Sauerland)	27	+12,5	1 029	+4,0	43,2	4,1	3,2
958 020	Hallenberg, Stadt	11	-	506	-0,6	27,6	2,5	3,1
958 024	Marsberg, Stadt	12	+9,1	258	+3,2	44,1	4,1	2,8
958 028	Medebach, Stadt	23	-	3 755	-5,6	75,1	5,4	7,5
958 032	Meschede, Stadt	24	-	1 170	+0,3	45,7	3,0	2,8
958 036	Olsberg, Stadt	37	-	1 099	+1,1	26,9	2,7	3,2
958 040	Schmallenberg, Stadt	79	+3,9	4 135	+2,0	52,2	4,6	3,6
958 044	Sundern (Sauerland), Stadt	28	-3,4	1 387	-1,6	58,0	2,9	3,9
958 048	Winterberg, Stadt	111	+2,8	9 657	+4,0	33,0	3,6	4,4

Anmerkungen Seite 9

Noch: 2.1 Kapazität und Leistung der Beherbergungsstätten nach Verwaltungsbezirken

Juli 2025

Amtliche Schlüsselnummer	Verwaltungsbezirk	Ankünfte				Übernachtungen			
		aller Gäste	Veränderung ¹⁾	ausländischer Gäste	Veränderung ¹⁾	aller Gäste	Veränderung ¹⁾	ausländischer Gäste	Veränderung ¹⁾
	Noch: Kreis Lippe								
766 036	Kalletal
766 040	Lage, Stadt	586	-13,4	34	-12,8	1 793	-14,8	113	-64,0
766 044	Lemgo, Stadt	1 309	-4,1	106	-22,6	2 592	-1,2	236	-10,6
766 048	Leopoldshöhe	200	+22,7	8	+60,0	602	+44,4	29	+480,0
766 052	Lügde, Stadt	986	-7,9	310	-19,5	6 175	+118,2	1 199	-21,5
766 056	Oerlinghausen, Stadt	289	-16,7	–	-100,0	855	-23,2	–	-100,0
766 060	Schieder-Schwalenberg, Stadt	2 471	+1,3	202	-21,7	5 982	-17,0	655	-28,8
766 064	Schlangen	–	–	–	–	–	–	–	–
770 000	Kreis Minden-Lübbecke	28 575	+1,3	2 507	+18,9	132 248	-0,3	4 861	+18,6
770 004	Bad Oeynhausen, Stadt	9 403	+12,7	867	+36,5	79 589	+3,6	1 388	+58,4
770 008	Espelkamp, Stadt	1 209	-7,9	102	+22,9	2 549	-3,9	293	+4,3
770 012	Hille
770 016	Hüllhorst
770 020	Lübbecke, Stadt	704	+187,3	53	+71,0	1 502	+226,5	212	+103,8
770 024	Minden, Stadt	6 790	-2,6	794	+57,9	10 359	-2,9	1 267	+66,7
770 028	Petershagen, Stadt	1 911	-5,7	143	-15,4	9 125	-3,9	392	-18,2
770 032	Porta Westfalica, Stadt	3 682	-15,4	309	-23,1	7 996	-21,9	537	-2,0
770 036	Preußisch-Oldendorf, Stadt	1 459	-3,7	28	-6,7	13 553	-7,9	283	+6,0
770 040	Rahden, Stadt	867	+22,8	30	-62,0	2 151	+17,2	96	-60,0
770 044	Stemwede	969	-17,0	103	+17,0	2 044	-11,5	200	-39,2
774 000	Kreis Paderborn	32 235	-0,4	4 791	+10,9	95 878	-3,5	13 243	+10,3
774 004	Altenbeken	227	+176,8	28	x	506	+355,9	38	x
774 008	Bad Lippspringe, Stadt	5 488	+5,6	463	+48,9	32 638	-2,1	1 160	+53,4
774 012	Borchen	613	+4,3	3	-91,2	3 240	-1,6	33	-80,2
774 016	Büren, Stadt	1 881	+12,3	180	-29,1	3 601	+7,9	296	-39,1
774 020	Delbrück, Stadt	996	-12,4	60	–	2 581	-3,2	104	-9,6
774 024	Hövelhof	2 297	+5,0	394	+15,2	5 806	+11,7	987	+19,2
774 028	Lichtenau, Stadt	263	-4,4	36	-12,2	739	-27,0	44	-84,5
774 032	Paderborn, Stadt	18 164	-4,0	2 796	-9,0	34 548	-12,3	7 509	-14,4
774 036	Salzkotten, Stadt	438	+7,1	52	+36,8	964	+18,7	166	+155,4
774 040	Bad Wünnenberg, Stadt	1 868	-1,2	779	+363,7	11 255	+9,9	2 906	+446,2
700 000	Reg.-Bez. Detmold	191 792	+4,7	21 455	-3,0	667 309	-1,0	55 214	-10,1
	Kreisfreie Städte								
911 000	Bochum	37 320	-14,0	6 433	-21,4	70 340	-3,0	12 905	-6,7
913 000	Dortmund	72 086	-7,4	20 068	-13,6	123 783	-6,0	34 274	-9,3
914 000	Hagen	7 958	+0,1	1 183	-29,1	23 993	+10,3	3 398	+4,8
915 000	Hamm	8 832	–	833	-49,4	13 611	+0,6	1 272	-44,7
916 000	Herne	3 709	-16,7	187	-31,0	6 034	-9,2	369	-29,6
954 000	Ennepe-Ruhr-Kreis	15 120	-3,6	1 505	-23,6	44 160	-2,1	2 812	-20,7
954 004	Breckerfeld, Stadt	593	+32,4	14	-57,6	1 787	+68,3	21	-64,4
954 008	Ennepetal, Stadt
954 012	Gevelsberg, Stadt	836	+3,5	58	+3,6	1 405	-7,4	123	-33,5
954 016	Hattingen, Stadt	5 269	-8,4	247	-36,7	18 908	+1,0	464	-30,1
954 020	Herdecke, Stadt	2 448	+1,7	374	+4,8	4 876	-7,5	834	+47,6
954 024	Schwelm, Stadt	1 438	-5,1	186	-30,1	2 210	+5,3	216	-32,5
954 028	Sprockhövel, Stadt	1 529	+29,8	425	+14,9	3 248	-12,3	668	-13,7
954 032	Wetter (Ruhr), Stadt
954 036	Witten, Stadt	1 925	-24,7	142	-65,7	4 322	-19,8	343	-60,3
958 000	Hochsauerlandkreis	105 320	–	22 694	+11,1	393 536	+1,9	100 707	+12,7
958 004	Arnsberg, Stadt	8 433	+14,8	2 016	+210,2	18 803	+28,3	4 152	+217,9
958 008	Bestwig	3 464	+1,6	97	-33,1	9 621	-4,9	487	-29,7
958 012	Brilon, Stadt	5 821	+10,5	1 517	+9,4	20 592	-13,5	5 936	+14,9
958 016	Eslohe (Sauerland)	3 283	+3,7	113	-27,6	13 573	+17,0	360	-42,6
958 020	Hallenberg, Stadt	1 741	-0,2	335	-4,8	4 271	+6,5	1 035	+2,3
958 024	Marsberg, Stadt	1 548	+18,3	20	-20,0	6 414	+14,3	56	+5,7
958 028	Medebach, Stadt	17 117	-10,3	3 778	+5,1	91 757	+4,1	28 162	+11,6
958 032	Meschede, Stadt	8 198	+13,5	974	-6,3	24 522	+27,7	2 737	-1,9
958 036	Olsberg, Stadt	3 694	-13,0	389	-39,7	9 963	-11,8	1 254	-35,7
958 040	Schmallenberg, Stadt	14 272	-1,7	2 134	-8,8	66 056	+0,9	7 642	-6,3
958 044	Sundern (Sauerland), Stadt	9 815	+6,6	894	+18,1	28 140	+4,1	3 454	+27,4
958 048	Winterberg, Stadt	27 934	-3,0	10 427	+11,7	99 824	-5,0	45 432	+14,5

Noch: 2.1 Kapazität und Leistung der Beherbergungsstätten nach Verwaltungsbezirken

Juli 2025

Amtliche Schlüsselnummer	Verwaltungsbezirk	Betriebe		Betten			Mittlere Aufenthaltsdauer ³⁾	
		geöffnete	Veränderung ¹⁾	angebotene	Veränderung ¹⁾	mittlere Auslastung ²⁾	aller Gäste	ausländischer Gäste
962 000	Märkischer Kreis	100	+6,4	3 520	+2,6	29,5	2,0	2,1
962 004	Altena, Stadt	8	–	327	+10,1	29,1	2,1	2,3
962 008	Balve, Stadt	12	+20,0	349	–1,1	30,1	2,6	2,8
962 012	Halver, Stadt	3	+50,0	47	+30,6	21,1	2,2	2,0
962 016	Hemer, Stadt	8	–	148	–	10,9	2,4	2,0
962 020	Herscheid	2	–	38	–	.	.	.
962 024	Iserlohn, Stadt	13	+8,3	662	+2,5	32,7	1,8	2,2
962 028	Kierspe, Stadt	2	+100,0	20	–	.	.	.
962 032	Lüdenscheid, Stadt	11	–8,3	650	+3,3	31,2	1,8	1,8
962 036	Meinerzhagen, Stadt	9	+12,5	361	+4,0	35,5	2,5	2,3
962 040	Menden (Sauerland), Stadt	11	+10,0	225	+10,3	20,7	2,0	1,5
962 044	Nachrodt-Wiblingwerde	3	–	210	–	29,6	2,6	2,6
962 048	Neuenrade, Stadt	6	–14,3	130	–22,6	37,2	1,7	1,6
962 052	Plettenberg, Stadt	9	+12,5	282	+6,8	27,5	1,9	2,2
962 056	Schalksmühle	–	–	–	–	–	–	–
962 060	Werdohl, Stadt	3	–	71	–	27,5	3,3	3,1
966 000	Kreis Olpe	104	+4,0	3 838	+1,5	37,3	2,6	3,3
966 004	Attendorf, Stadt	21	+16,7	966	+3,5	34,8	2,2	2,0
966 008	Drolshagen, Stadt	7	–12,5	128	–10,5	34,6	2,6	2,6
966 012	Finnentrop	10	+11,1	195	+10,8	34,9	3,2	3,3
966 016	Kirchhundem	16	–	336	–0,9	21,4	2,4	2,5
966 020	Lenne, Stadt	32	+3,2	1 335	+0,6	48,0	3,2	3,9
966 024	Olpe, Stadt	14	–	654	+2,0	32,5	2,7	3,6
966 028	Wenden	4	–	224	–	25,9	2,0	3,0
970 000	Kreis Siegen-Wittgenstein	94	+1,1	4 790	+0,5	49,2	3,7	2,7
970 004	Bad Berleburg, Stadt	22	+4,8	1 107	+2,2	71,6	8,8	3,5
970 008	Burbach	6	–25,0	517	–22,6	36,6	6,8	16,3
970 012	Erndtebrück	2	–	52	–1,9	.	.	.
970 016	Freudenberg, Stadt	4	–	160	–	28,4	1,9	1,8
970 020	Hilchenbach, Stadt	13	–	608	–0,8	50,8	7,3	2,1
970 024	Kreuztal, Stadt	4	–	87	+3,6	31,9	2,0	1,5
970 028	Bad Laasphe, Stadt	9	–10,0	453	–14,7	46,0	3,0	4,9
970 032	Netphen, Stadt	9	+12,5	325	+8,0	39,1	2,2	1,8
970 036	Neunkirchen	2	–33,3	31	–57,5	.	.	.
970 040	Siegen, Stadt	15	+25,0	1 084	+15,2	38,6	1,6	1,4
970 044	Wilnsdorf	8	–	366	+40,8	54,4	3,5	3,4
974 000	Kreis Soest	145	+0,7	8 421	+1,2	53,0	4,2	2,2
974 004	Anröchte	3	+50,0	51	+30,8	25,4	2,9	3,2
974 008	Bad Sassendorf	22	–4,3	1 906	–1,0	81,7	6,3	2,7
974 012	Ense	1	–	12	–	.	.	.
974 016	Erwitte, Stadt	13	–7,1	918	+6,4	57,7	4,6	1,7
974 020	Geseke, Stadt	4	–	938	–2,7	18,9	2,6	1,4
974 024	Lippetal	4	+33,3	45	+28,6	31,5	2,0	1,2
974 028	Lippstadt, Stadt	23	+4,5	1 142	+2,4	53,7	4,0	2,1
974 032	Möhnesee	22	–	1 360	–0,3	55,7	3,7	3,1
974 036	Rüthen, Stadt	13	+8,3	368	+37,3	24,2	5,8	1,7
974 040	Soest, Stadt	13	–7,1	820	–4,4	36,1	1,8	1,9
974 044	Warstein, Stadt	16	–	469	–0,4	47,3	5,2	3,0
974 048	Welver	2	–33,3	63	–30,8	.	.	.
974 052	Werl, Stadt	4	–	189	–	30,8	2,1	3,4
974 056	Wickede (Ruhr)	5	+25,0	140	+12,0	75,3	8,7	2,7
978 000	Kreis Unna	55	+1,9	2 952	–3,7	38,5	2,2	1,9
978 004	Bergkamen, Stadt	5	–	84	–	.	.	.
978 008	Bönen	–	–	–	–	–	–	–
978 012	Fröndenberg/Ruhr, Stadt	5	–	171	–	33,5	2,0	2,1
978 016	Holzwickede	2	+100,0	195	x	.	.	.
978 020	Kamen, Stadt	5	–	483	–16,7	70,7	2,7	1,5
978 024	Lünen, Stadt	10	–	539	–13,6	28,5	1,6	1,2
978 028	Schwerte, Stadt	7	–	391	–0,3	25,4	2,0	1,4
978 032	Selm, Stadt	5	+25,0	437	+4,3	20,8	3,4	2,5
978 036	Unna, Stadt	6	–	247	–24,2	42,5	2,0	2,2
978 040	Werne, Stadt	10	–9,1	405	–8,2	46,0	2,5	3,3
900 000	Reg.-Bez. Arnsberg	1 152	+1,9	72 072	+0,8	43,4	2,9	2,9
	Nordrhein-Westfalen	4 709	+2,2	338 928	+1,5	44,1	2,3	2,1

Anmerkungen Seite 9

Noch: 2.1 Kapazität und Leistung der Beherbergungsstätten nach Verwaltungsbezirken

Juli 2025

Amtliche Schlüsselnummer	Verwaltungsbezirk	Ankünfte				Übernachtungen			
		aller Gäste	Veränderung ¹⁾	ausländischer Gäste	Veränderung ¹⁾	aller Gäste	Veränderung ¹⁾	ausländischer Gäste	Veränderung ¹⁾
962 000	Märkischer Kreis	16 283	+11,5	1 395	-8,1	33 191	+6,0	2 934	-18,0
962 004	Altena, Stadt	1 512	+65,1	76	+10,1	3 200	+35,4	174	+7,4
962 008	Balve, Stadt	1 255	+12,0	80	-38,0	3 256	+30,0	223	-38,2
962 012	Halver, Stadt	141	+64,0	2	-77,8	307	+9,3	4	-97,6
962 016	Hemer, Stadt	302	-32,7	3	-81,3	717	-22,4	6	-66,7
962 020	Herscheid
962 024	Iserlohn, Stadt	3 668	+18,2	326	-18,3	6 705	+11,3	723	-25,2
962 028	Kierspe, Stadt
962 032	Lüdenscheid, Stadt	3 582	+4,1	426	+2,9	6 284	+1,0	754	-8,2
962 036	Meinerzhagen, Stadt	1 591	+21,4	51	-22,7	3 955	+25,7	117	-34,6
962 040	Menden (Sauerland), Stadt	718	+13,1	10	-9,1	1 443	+20,8	15	+7,1
962 044	Nachrodt-Wiblingwerde	729	+11,1	100	x	1 928	-12,1	257	x
962 048	Neuenrade, Stadt	799	-8,4	43	-67,9	1 392	-18,4	67	-69,8
962 052	Plettenberg, Stadt	1 489	+1,8	198	-9,2	2 822	-17,8	429	-18,0
962 056	Schalksmühle	-	-	-	-	-	-	-	-
962 060	Werdohl, Stadt	182	-34,5	34	+126,7	606	-25,8	104	+10,6
966 000	Kreis Olpe	26 695	+14,6	3 309	-5,9	70 384	+8,1	10 851	-6,3
966 004	Attendorn, Stadt	8 350	+33,3	812	-10,4	18 126	+54,0	1 647	-13,1
966 008	Drolshagen, Stadt	1 983	-14,0	50	-76,9	5 184	-22,8	131	-78,9
966 012	Finnentrop	1 034	+30,9	216	+31,7	3 274	+12,7	720	+0,4
966 016	Kirchhundem	922	+10,3	33	-23,3	2 224	-19,9	82	-
966 020	Lennestadt, Stadt	6 139	+11,4	1 275	+8,2	19 625	-1,1	5 014	+4,3
966 024	Olpe, Stadt	7 388	+7,5	824	-6,6	20 152	+2,9	2 956	-3,1
966 028	Wenden	879	+22,4	99	-22,0	1 799	+17,0	301	-27,3
970 000	Kreis Siegen-Wittgenstein	19 682	+5,5	3 067	-21,4	71 984	+12,2	8 258	-13,5
970 004	Bad Berleburg, Stadt	2 780	+20,7	225	-9,6	24 577	+8,7	788	-1,3
970 008	Burbach	848	+6,9	88	+22,2	5 728	+43,2	1 432	+100,3
970 012	Erndtebrück
970 016	Freudenberg, Stadt	738	+3,8	128	+15,3	1 410	-4,2	232	-39,3
970 020	Hilchenbach, Stadt	1 284	+17,8	62	-15,1	9 424	+8,5	133	-
970 024	Kreuztal, Stadt	310	-28,9	31	-46,6	611	-32,8	47	-58,8
970 028	Bad Laasphe, Stadt	2 285	-24,3	535	-55,7	6 810	-7,4	2 605	-32,4
970 032	Netphen, Stadt	1 668	+21,7	79	+6,8	3 683	+4,0	141	-31,2
970 036	Neunkirchen
970 040	Siegen, Stadt	7 807	+2,3	1 819	-6,4	12 864	-1,1	2 543	-18,2
970 044	Wilnsdorf	1 683	+80,8	83	-5,7	5 875	+237,8	283	+64,5
974 000	Kreis Soest	39 212	+3,6	3 058	-13,1	163 905	+4,7	6 830	-15,6
974 004	Anröchte	132	+20,0	24	+50,0	387	+94,5	76	+300,0
974 008	Bad Sassendorf	7 940	+5,6	271	-27,3	49 817	+1,6	744	-6,4
974 012	Ense
974 016	Erwitte, Stadt	3 751	-2,4	107	-23,6	17 364	-3,8	183	-28,2
974 020	Geseke, Stadt	2 084	+7,3	182	-19,8	5 495	+41,4	258	-20,6
974 024	Lippetal	567	-3,4	133	-10,1	1 126	-11,7	158	-8,7
974 028	Lippstadt, Stadt	5 959	-3,7	681	+13,9	23 591	-8,6	1 400	+4,0
974 032	Möhnesee	7 848	+4,4	432	-12,9	29 167	-5,9	1 334	-13,3
974 036	Rüthen, Stadt	2 583	+134,6	128	+24,3	14 936	+259,2	222	+27,6
974 040	Soest, Stadt	5 340	-8,0	714	-31,2	9 377	-10,2	1 334	-34,7
974 044	Warstein, Stadt	1 363	-5,5	220	+13,4	7 027	+0,3	652	-22,1
974 048	Welver
974 052	Werl, Stadt	848	-14,4	116	-1,7	1 750	-6,0	396	+16,1
974 056	Wickede (Ruhr)	375	-23,2	7	-80,0	3 268	+0,5	19	-67,2
978 000	Kreis Unna	17 769	+4,9	2 858	+2,7	39 979	+14,7	5 535	+11,5
978 004	Bergkamen, Stadt
978 008	Bönen	-	-	-	-	-	-	-	-
978 012	Fröndenberg/Ruhr, Stadt	882	-3,2	95	-10,4	1 737	+27,1	201	+16,9
978 016	Holzwickede
978 020	Kamen, Stadt	3 960	+12,2	402	-19,6	10 581	+21,2	588	-22,0
978 024	Lünen, Stadt	3 027	-6,9	612	-24,6	4 760	-20,5	752	-50,0
978 028	Schwerte, Stadt	1 473	-19,3	43	-78,4	2 971	+6,8	62	-72,2
978 032	Selm, Stadt	2 125	+17,7	167	-21,6	7 319	+44,2	413	-18,9
978 036	Unna, Stadt	1 647	-10,7	149	-37,9	3 257	-8,2	324	-34,4
978 040	Werne, Stadt	2 274	-16,6	667	+29,5	5 777	+0,3	2 233	+128,1
900 000	Reg.-Bez. Arnsberg	369 986	-1,3	66 590	-8,3	1054 900	+2,5	190 145	+0,9
	Nordrhein-Westfalen	2 166 590	+1,4	530 720	-3,4	5 075 792	+2,3	1 117 996	-0,3

2.2 Kapazität und Leistung der Beherbergungsstätten nach Gemeindegruppen und Betriebsarten

Juli 2025

Gemeindegruppe Betriebsart	Betriebe		Betten			Mittlere Aufenthaltsdauer ³⁾	
	geöffnete	Veränderung ¹⁾	angebotene	Veränderung ¹⁾	mittlere Auslastung ²⁾	aller Gäste	ausländischer Gäste
Mineral-, Moor-, Sole- und Thermalbäder	225	+1,8	20 434	+3,4	64,4	4,0	1,9
Hotels	68	-1,4	6 086	+2,5	53,0	1,8	1,8
Gasthöfe	2	-	53	-	.	.	.
Pensionen	42	-4,5	1 404	+5,2	.	.	.
Hotels garnis	33	+13,8	2 896	+22,2	43,7	1,8	1,9
Erholungs-, Ferien-, Schulungsheime	10	-	1 449	-0,1	33,1	2,8	4,5
Ferienhäuser, -wohnungen, -zentren	14	+27,3	293	+6,2	.	.	.
Hütten, Jugendherbergen u. Ä.	7	-	610	-	39,9	2,6	2,6
Vorsorge- und Reha-Kliniken	38	-2,6	7 643	-1,2	94,3	22,5	17,6
Campingplätze	11	+10,0	.	.	.	2,0	1,6
Heilklimatische Kurorte	148	+6,5	11 959	+4,3	35,6	3,6	4,2
Hotels	43	+2,4	2 969	-1,7	39,9	2,4	3,1
Gasthöfe	13	-7,1	355	-7,6	.	.	.
Pensionen	16	-	394	-	29,8	2,2	2,2
Hotels garnis	8	-20,0	572	-7,7	32,5	2,0	2,3
Erholungs-, Ferien-, Schulungsheime	14	-	1 014	-0,5	39,9	4,0	3,6
Ferienhäuser, -wohnungen, -zentren	38	+35,7	5 477	+10,0	28,5	4,8	5,6
Hütten, Jugendherbergen u. Ä.	5	-	538	+25,4	.	.	.
Vorsorge- und Reha-Kliniken	3	-	640	+3,2	.	.	.
Campingplätze	8	+14,3	.	.	.	2,7	2,2
Kneippkurorte	138	-3,5	5 415	-1,8	40,7	3,0	3,4
Hotels	36	-	2 031	-0,1	32,4	2,1	3,4
Gasthöfe	13	-	217	-1,4	22,5	1,5	2,0
Pensionen	10	-23,1	180	-18,2	30,1	3,4	4,1
Hotels garnis	9	-	353	+0,9	49,9	1,9	2,2
Erholungs-, Ferien-, Schulungsheime	5	-	261	+4,4	48,8	4,1	-
Ferienhäuser, -wohnungen, -zentren	38	-2,6	1 058	-3,0	.	.	.
Hütten, Jugendherbergen u. Ä.	11	-8,3	994	-3,2	42,8	2,9	2,5
Vorsorge- und Reha-Kliniken	2	-	321	-0,9	.	.	.
Campingplätze	14	-	.	.	.	2,8	3,2
Kneippheilbäder	181	+5,8	11 097	+2,1	55,8	5,3	3,4
Hotels	61	+1,7	4 179	-0,1	47,5	2,9	3,5
Gasthöfe	20	-	493	+1,6	25,4	2,5	2,7
Pensionen	21	-4,5	442	+0,9	.	.	.
Hotels garnis	12	+33,3	435	+26,8	41,7	2,2	2,3
Erholungs-, Ferien-, Schulungsheime	8	-	1 206	+0,2	29,9	5,3	5,3
Ferienhäuser, -wohnungen, -zentren	41	+20,6	1 192	+11,2	56,6	6,4	5,0
Hütten, Jugendherbergen u. Ä.	2	-	186	-0,5	.	.	.
Vorsorge- und Reha-Kliniken	13	-	2 964	+0,1	89,0	25,7	47,0
Campingplätze	3	-	.	.	.	2,0	1,9
Heilbäder zusammen	692	+2,7	48 905	+2,7	52,8	4,0	2,8
Hotels	208	+0,5	15 265	+0,6	46,2	2,2	2,4
Gasthöfe	48	-2,0	1 118	-2,1	23,1	2,3	2,5
Pensionen	89	-6,3	2 420	+1,4	36,4	3,7	2,9
Hotels garnis	62	+8,8	4 256	+15,6	42,5	1,9	2,0
Erholungs-, Ferien-, Schulungsheime	37	-	3 930	+0,2	34,9	3,7	4,1
Ferienhäuser, -wohnungen, -zentren	131	+17,0	8 020	+8,1	34,8	5,1	5,5
Hütten, Jugendherbergen u. Ä.	25	-3,8	2 328	+3,3	36,8	2,9	3,1
Vorsorge- und Reha-Kliniken	56	-1,8	11 568	-0,7	93,0	23,6	21,3
Campingplätze	36	+5,9	.	.	.	2,5	2,5

Anmerkungen Seite 9, siehe auch Hinweis auf Seite 5 zu den Veränderungen einzelner Zugehörigkeiten der Gemeindegruppen

Noch: 2.2 Kapazität und Leistung der Beherbergungsstätten nach Gemeindegruppen und Betriebsarten

Juli 2025

Gemeindegruppe Betriebsart	Ankünfte				Übernachtungen			
	aller Gäste	Verände- rung ¹⁾	aus- ländischer Gäste	Verände- rung ¹⁾	aller Gäste	Verände- rung ¹⁾	aus- ländischer Gäste	Verände- rung ¹⁾
Mineral-, Moor-, Sole- und Thermalbäder	105 738	+9,9	26 209	+9,9	419 149	+0,8	49 164	+7,4
Hotels	54 775	+12,4	16 050	+15,1	99 759	+6,1	28 731	+16,6
Gasthöfe
Pensionen
Hotels garnis	21 885	+8,5	8 193	+7,8	39 211	+3,9	15 622	+11,7
Erholungs-, Ferien-, Schulungsheime	5 027	+33,7	103	-30,9	14 110	-6,5	459	-33,2
Ferienhäuser, -wohnungen, -zentren
Hütten, Jugendherbergen u. Ä.	2 865	+9,8	309	-18,0	7 543	+3,0	805	-9,9
Vorsorge- und Reha-Kliniken	9 910	-1,3	7	+16,7	223 331	+0,3	123	-22,2
Campingplätze	6 317	+2,8	1 122	-15,8	12 819	-8,3	1 766	-26,5
Heilklimatische Kurorte	37 666	-0,7	11 653	+10,4	136 443	-3,4	48 682	+10,3
Hotels	15 279	-3,5	5 008	+2,6	36 270	-4,2	15 373	+3,3
Gasthöfe
Pensionen	1 675	+25,4	343	+32,4	3 634	+13,3	756	+23,1
Hotels garnis	2 820	+0,2	311	+13,9	5 759	+0,6	720	+10,6
Erholungs-, Ferien-, Schulungsheime	2 760	-9,1	292	+11,5	11 128	-2,6	1 057	-7,2
Ferienhäuser, -wohnungen, -zentren	10 094	-	5 445	+24,1	48 442	-7,9	30 221	+17,3
Hütten, Jugendherbergen u. Ä.
Vorsorge- und Reha-Kliniken
Campingplätze	2 227	-12,1	177	-50,6	6 054	-8,3	390	-50,2
Kneippkurorte	29 675	+1,1	4 774	+3,0	87 604	-4,4	16 367	+15,0
Hotels	9 658	+4,9	1 892	-3,7	20 333	-1,3	6 377	+0,3
Gasthöfe	954	-17,0	99	-6,6	1 411	-31,5	195	-49,9
Pensionen	498	-43,3	39	-71,1	1 682	-30,1	159	-38,4
Hotels garnis	2 851	-0,8	282	-1,7	5 363	+4,4	630	+19,8
Erholungs-, Ferien-, Schulungsheime	954	+42,6	-	-	3 947	-5,1	-	-
Ferienhäuser, -wohnungen, -zentren
Hütten, Jugendherbergen u. Ä.	4 551	+15,7	236	-21,9	13 173	+9,5	601	-31,2
Vorsorge- und Reha-Kliniken
Campingplätze	6 983	-11,1	1 652	+7,2	19 595	-22,1	5 294	+29,4
Kneippheilbäder	36 012	+0,3	5 172	-4,9	190 906	+1,3	17 674	+6,6
Hotels	21 089	-3,8	3 651	-7,1	60 484	+2,9	12 664	+9,1
Gasthöfe	1 520	+18,4	235	+33,5	3 848	+10,2	630	+9,6
Pensionen
Hotels garnis	2 569	+14,8	539	+0,4	5 628	+4,3	1 226	-16,6
Erholungs-, Ferien-, Schulungsheime	2 008	+22,1	73	+421,4	10 596	+4,4	385	+296,9
Ferienhäuser, -wohnungen, -zentren	3 269	+5,9	182	-49,4	20 932	+4,1	906	-42,5
Hütten, Jugendherbergen u. Ä.
Vorsorge- und Reha-Kliniken	3 177	-1,9	1	-	81 746	-1,1	47	+193,8
Campingplätze	681	-10,5	58	-20,5	1 370	-4,6	110	-14,7
Heilbäder zusammen	209 091	+4,8	47 808	+7,5	834 102	-0,4	131 887	+9,2
Hotels	100 801	+5,4	26 601	+7,6	216 846	+2,6	63 145	+9,8
Gasthöfe	3 380	+0,1	412	-4,0	7 856	-5,3	1 017	-25,6
Pensionen	7 327	-1,0	739	-9,7	27 333	-9,9	2 125	-20,6
Hotels garnis	30 125	+7,2	9 325	+7,2	55 961	+3,6	18 198	+9,4
Erholungs-, Ferien-, Schulungsheime	10 749	+18,0	468	+10,1	39 781	-2,6	1 901	-1,1
Ferienhäuser, -wohnungen, -zentren	17 128	+4,5	6 445	+22,4	86 601	-2,3	35 296	+14,3
Hütten, Jugendherbergen u. Ä.	9 225	+18,0	801	-3,1	26 549	+15,6	2 475	+13,3
Vorsorge- und Reha-Kliniken	14 148	-1,0	8	+14,3	333 337	-0,1	170	-2,3
Campingplätze	16 208	-6,3	3 009	-8,9	39 838	-15,6	7 560	+2,1

Anmerkungen Seite 9, siehe auch Hinweis auf Seite 5 zu den Veränderungen einzelner Zugehörigkeiten der Gemeindegruppen

Noch: 2.2 Kapazität und Leistung der Beherbergungsstätten nach Gemeindegruppen und Betriebsarten

Juli 2025

Gemeindegruppe Betriebsart	Betriebe		Betten			Mittlere Aufenthaltsdauer ³⁾	
	geöffnete	Veränderung ¹⁾	angebotene	Veränderung ¹⁾	mittlere Auslastung ²⁾	aller Gäste	ausländischer Gäste
Luftkurorte	269	+1,1	11 357	+1,3	45,7	2,9	3,1
Hotels	77	-2,5	3 755	-0,7	43,0	2,1	2,4
Gasthöfe	22	-4,3	537	+4,3	34,8	2,2	3,6
Pensionen	34	-	657	-0,8	49,8	3,7	2,1
Hotels garnis	10	-23,1	235	-11,7	.	.	.
Erholungs-, Ferien-, Schulungsheime	18	-	1 501	-0,3	42,7	4,0	1,7
Ferienhäuser, -wohnungen, -zentren	62	+14,8	2 603	+6,6	51,8	4,8	5,3
Hütten, Jugendherbergen u. Ä.	19	+5,6	1 396	+2,3	44,4	2,5	2,1
Vorsorge- und Reha-Kliniken	2	-	673	-	.	.	.
Campingplätze	25	-	.	.	.	2,4	2,6
Erholungsorte	315	+4,3	13 810	+2,4	40,1	2,9	3,1
Hotels	88	-2,2	4 227	-1,3	39,2	1,9	2,2
Gasthöfe	22	-	367	-0,5	25,5	2,1	3,4
Pensionen	23	-	529	+1,0	42,5	3,9	3,1
Hotels garnis	15	+7,1	427	-0,2	.	.	.
Erholungs-, Ferien-, Schulungsheime	39	+8,3	2 661	+8,2	37,0	3,4	4,1
Ferienhäuser, -wohnungen, -zentren	59	+13,5	2 184	+5,9	36,7	4,6	6,1
Hütten, Jugendherbergen u. Ä.	23	+4,5	2 869	+2,0	40,0	3,0	3,5
Vorsorge- und Reha-Kliniken	4	-	546	-	.	.	.
Campingplätze	42	+7,7	.	.	.	2,8	2,8
Sonstige Gemeinden	3 433	+2,0	264 856	+1,2	42,6	2,1	2,0
Hotels	1 423	-0,6	143 005	+0,3	41,9	1,7	1,8
Gasthöfe	168	-4,5	3 336	-8,3	25,7	2,0	2,4
Pensionen	137	-0,7	3 590	+1,0	44,3	3,6	4,7
Hotels garnis	826	+3,0	62 296	+3,4	40,9	1,8	1,9
Erholungs-, Ferien-, Schulungsheime	229	+0,4	25 171	+0,1	34,9	4,3	4,8
Ferienhäuser, -wohnungen, -zentren	260	+26,2	10 664	+16,9	58,3	4,6	5,8
Hütten, Jugendherbergen u. Ä.	128	-2,3	10 690	-2,1	40,2	2,7	2,5
Vorsorge- und Reha-Kliniken	44	-2,2	6 104	-4,4	93,5	27,0	29,7
Campingplätze	218	+4,3	.	.	.	2,9	2,5
Nordrhein-Westfalen	4 709	+2,2	338 928	+1,5	44,1	2,3	2,1
Hotels	1 796	-0,6	166 252	+0,2	42,2	1,8	1,9
Gasthöfe	260	-3,7	5 358	-5,4	26,1	2,1	2,7
Pensionen	283	-2,4	7 196	+0,9	42,0	3,7	4,0
Hotels garnis	913	+3,0	67 214	+4,0	41,0	1,8	1,9
Erholungs-, Ferien-, Schulungsheime	323	+1,3	33 263	+0,7	35,4	4,1	4,6
Ferienhäuser, -wohnungen, -zentren	512	+20,8	23 471	+11,5	47,6	4,7	5,6
Hütten, Jugendherbergen u. Ä.	195	-1,0	17 283	-0,4	40,0	2,7	2,7
Vorsorge- und Reha-Kliniken	106	-1,9	18 891	-1,9	91,4	24,6	27,3
Campingplätze	321	+4,6	.	.	.	2,8	2,5

Anmerkungen Seite 9, siehe auch Hinweis auf Seite 5 zu den Veränderungen einzelner Zugehörigkeiten der Gemeindegruppen

Noch: 2.2 Kapazität und Leistung der Beherbergungsstätten nach Gemeindegruppen und Betriebsarten

Juli 2025

Gemeindegruppe Betriebsart	Ankünfte				Übernachtungen			
	aller Gäste	Verände- rung ¹⁾	aus- ländischer Gäste	Verände- rung ¹⁾	aller Gäste	Verände- rung ¹⁾	aus- ländischer Gäste	Verände- rung ¹⁾
Luftkurorte	63 027	+5,1	14 610	+5,6	184 017	+0,6	45 395	+6,1
Hotels	23 015	+5,5	6 360	+14,5	47 924	+0,4	15 356	+14,5
Gasthöfe	2 637	-0,4	466	+45,6	5 719	+23,2	1 689	+176,9
Pensionen	2 741	-12,0	265	-16,1	10 067	-10,9	565	-30,2
Hotels garnis
Erholungs-, Ferien-, Schulungsheime	4 798	+16,4	20	-58,3	19 393	+13,5	33	-64,1
Ferienhäuser, -wohnungen, -zentren	8 724	+16,6	3 497	+13,8	41 778	+13,1	18 412	+10,1
Hütten, Jugendherbergen u. Ä.	7 685	+20,5	148	-65,9	19 220	+9,1	308	-60,9
Vorsorge- und Reha-Kliniken
Campingplätze	10 633	-2,8	2 952	-5,4	25 998	-15,5	7 704	-13,7
Erholungsorte	83 131	+10,6	14 276	+5,0	237 949	+5,5	43 702	-2,0
Hotels	26 754	+4,2	5 507	+5,8	50 476	+3,1	11 989	+6,0
Gasthöfe	1 368	+9,0	159	-4,2	2 900	+7,0	545	+19,0
Pensionen	1 756	+9,0	137	-4,2	6 893	+7,3	429	-28,1
Hotels garnis
Erholungs-, Ferien-, Schulungsheime	8 732	+17,9	302	+37,3	30 036	+4,5	1 231	+22,6
Ferienhäuser, -wohnungen, -zentren	5 454	-2,6	1 826	-16,6	24 825	-14,1	11 188	-25,5
Hütten, Jugendherbergen u. Ä.	11 914	+24,8	897	-30,1	35 610	+16,8	3 176	-33,4
Vorsorge- und Reha-Kliniken
Campingplätze	24 287	+13,7	5 074	+26,4	67 887	+11,5	14 133	+32,3
Sonstige Gemeinden	1 811 341	+0,5	454 026	-4,9	3 819 724	+2,8	897 012	-1,8
Hotels	1 071 766	-0,1	296 851	-5,4	1 848 332	+1,2	533 025	-3,4
Gasthöfe	13 189	-7,8	1 353	-22,0	26 205	-10,0	3 225	-24,9
Pensionen	13 441	+3,8	1 888	-3,2	48 968	+6,8	8 863	-20,9
Hotels garnis	436 692	-2,1	119 103	-2,8	786 925	+1,7	225 199	+3,3
Erholungs-, Ferien-, Schulungsheime	61 664	+10,0	1 978	-30,9	267 315	+10,1	9 474	+3,9
Ferienhäuser, -wohnungen, -zentren	41 996	+14,1	10 811	+38,4	192 832	+19,9	62 237	+38,5
Hütten, Jugendherbergen u. Ä.	49 364	+2,3	5 096	-38,3	132 459	+2,3	12 608	-41,5
Vorsorge- und Reha-Kliniken	6 561	-0,7	20	+81,8	176 903	-3,1	593	-35,0
Campingplätze	116 668	+8,4	16 926	-9,2	339 785	+4,2	41 788	-18,8
Nordrhein-Westfalen	2 166 590	+1,4	530 720	-3,4	5 075 792	+2,3	1 117 996	-0,3
Hotels	1 222 336	+0,5	335 319	-4,0	2 163 578	+1,4	623 515	-1,6
Gasthöfe	20 574	-4,7	2 390	-9,8	42 680	-4,7	6 476	-3,8
Pensionen	25 265	+0,8	3 029	-6,2	93 261	-0,7	11 982	-21,6
Hotels garnis	471 434	-1,7	129 704	-2,2	851 226	+1,8	245 736	+3,7
Erholungs-, Ferien-, Schulungsheime	85 943	+12,0	2 768	-22,1	356 525	+8,2	12 639	+4,1
Ferienhäuser, -wohnungen, -zentren	73 302	+10,6	22 579	+23,1	346 036	+9,8	127 133	+18,2
Hütten, Jugendherbergen u. Ä.	78 188	+8,6	6 942	-35,7	213 838	+6,6	18 567	-36,6
Vorsorge- und Reha-Kliniken	21 752	-1,2	28	+55,6	535 140	-1,4	763	-29,8
Campingplätze	167 796	+6,7	27 961	-3,9	473 508	+1,8	71 185	-9,3

Anmerkungen Seite 9, siehe auch Hinweis auf Seite 5 zu den Veränderungen einzelner Zugehörigkeiten der Gemeindegruppen

2.3 Kapazität und Leistung der Beherbergungsstätten nach Reisegebieten und Betriebsarten

Juli 2025

Reisegebiet Betriebsart	Betriebe		Betten			Mittlere Aufenthaltsdauer ³⁾	
	geöffnete	Veränderung ¹⁾	angebotene	Veränderung ¹⁾	mittlere Auslastung ²⁾	aller Gäste	ausländischer Gäste
Eifel und Region Aachen	409	+5,1	20 722	+4,2	46,7	2,5	2,4
Hotels	110	–	6 458	+3,0	52,6	1,8	1,8
Gasthöfe	12	–7,7	313	–7,9	36,2	1,9	1,8
Pensionen	19	–	330	+7,1	37,5	2,2	1,9
Hotels garnis	65	+6,6	4 096	+12,5	46,2	1,9	1,9
Erholungs-, Ferien-, Schulungsheime	39	+5,4	2 849	+2,3	31,2	3,7	3,1
Ferienhäuser, -wohnungen, -zentren	81	+17,4	3 474	+4,1	46,7	4,8	5,3
Hütten, Jugendherbergen u. Ä.	32	–	2 641	–0,3	41,9	3,1	3,5
Vorsorge- und Reha-Kliniken	5	–	561	+0,9	92,8	22,7	17,6
Campingplätze	46	+7,0	.	.	.	2,7	2,8
Niederrhein	510	+2,6	29 327	+1,9	41,8	2,3	1,9
Hotels	201	+2,0	15 794	+2,6	39,4	1,8	1,8
Gasthöfe	32	–3,0	687	–12,8	.	.	.
Pensionen	22	–8,3	679	–4,6	54,4	3,1	4,0
Hotels garnis	92	+3,4	4 805	+4,1	37,7	2,0	2,0
Erholungs-, Ferien-, Schulungsheime	22	–	2 614	–0,1	34,0	2,8	2,7
Ferienhäuser, -wohnungen, -zentren	50	+16,3	1 458	+26,2	45,5	3,6	3,4
Hütten, Jugendherbergen u. Ä.	25	+4,2	2 169	+1,3	40,0	2,6	2,2
Vorsorge- und Reha-Kliniken	8	–	1 121	–17,5	x	24,8	19,4
Campingplätze	58	+1,8
Münsterland	542	–0,4	28 425	+2,0	42,6	2,5	2,4
Hotels	243	–2,8	13 739	–0,8	41,4	1,8	2,0
Gasthöfe	34	–8,1	549	–11,7	24,5	1,8	2,0
Pensionen	30	–11,8	863	–7,7	43,8	4,0	3,8
Hotels garnis	54	–1,8	3 103	+6,6	44,0	1,7	1,7
Erholungs-, Ferien-, Schulungsheime	45	+2,3	6 255	+2,2	.	.	.
Ferienhäuser, -wohnungen, -zentren	61	+19,6	1 773	+35,8	.	.	.
Hütten, Jugendherbergen u. Ä.	18	–	1 506	+2,2	42,1	2,5	2,7
Vorsorge- und Reha-Kliniken	5	–	637	–0,5	91,5	22,5	–
Campingplätze	52	+4,0	.	.	.	3,0	2,8
Teutoburger Wald	690	+3,0	38 642	+0,7	48,4	3,5	2,6
Hotels	249	–	15 251	–1,0	38,0	1,9	2,2
Gasthöfe	45	+2,3	855	+0,5	21,7	2,1	4,8
Pensionen	88	–	2 376	+1,1	38,2	4,1	5,5
Hotels garnis	86	+8,9	4 605	+10,7	38,4	1,9	2,1
Erholungs-, Ferien-, Schulungsheime	42	–	3 341	–2,1	30,5	3,5	2,7
Ferienhäuser, -wohnungen, -zentren	62	+19,2	1 628	+13,4	42,6	5,2	10,0
Hütten, Jugendherbergen u. Ä.	28	–6,7	2 037	–7,0	32,0	2,9	3,9
Vorsorge- und Reha-Kliniken	38	–	8 549	–0,5	89,6	23,3	16,0
Campingplätze	52	+8,3	.	.	.	3,2	3,0
Sauerland	770	+2,7	42 427	+1,2	44,6	3,5	4,0
Hotels	242	+0,8	14 172	–0,6	39,8	2,2	2,8
Gasthöfe	86	–3,4	1 998	–1,7	27,4	2,2	3,7
Pensionen	81	–4,7	1 948	+1,7	41,9	3,6	2,8
Hotels garnis	35	–2,8	1 547	–2,3	.	.	.
Erholungs-, Ferien-, Schulungsheime	49	–	4 641	+1,9	37,1	3,9	6,1
Ferienhäuser, -wohnungen, -zentren	168	+15,1	12 121	+3,7	47,8	5,1	6,3
Hütten, Jugendherbergen u. Ä.	40	–	2 826	+4,5	.	.	.
Vorsorge- und Reha-Kliniken	19	–5,0	3 174	–0,6	89,5	24,6	–
Campingplätze	50	+11,1	.	.	.	3,3	3,2
Siegerland-Wittgenstein	94	+1,1	4 790	+0,5	49,2	3,7	2,7
Hotels	39	–4,9	2 062	–5,6	40,1	2,0	2,2
Gasthöfe	9	–10,0	164	–6,3	19,0	1,8	1,4
Pensionen	8	+14,3	140	+23,9	39,9	4,3	8,8
Hotels garnis	10	–	475	–18,7	.	.	.
Erholungs-, Ferien-, Schulungsheime	10	–	787	+14,6	38,8	3,7	6,7
Ferienhäuser, -wohnungen, -zentren	11	+37,5	273	+99,3	34,3	3,1	3,9
Hütten, Jugendherbergen u. Ä.	1	–	59	–	.	.	.
Vorsorge- und Reha-Kliniken	4	–	830	+0,2	96,2	31,3	–
Campingplätze	2	–

Anmerkungen Seite 9

Noch: 2.3 Kapazität und Leistung der Beherbergungsstätten nach Reisegebieten und Betriebsarten

Juli 2025

Reisegebiet Betriebsart	Ankünfte				Übernachtungen			
	aller Gäste	Verände- rung ¹⁾	aus- ländischer Gäste	Verände- rung ¹⁾	aller Gäste	Verände- rung ¹⁾	aus- ländischer Gäste	Verände- rung ¹⁾
Eifel und Region Aachen	147 870	+10,7	48 040	+6,5	367 435	+8,6	117 027	+6,8
Hotels	57 748	+10,2	21 528	+11,3	104 786	+10,6	38 490	+12,5
Gasthöfe	1 884	-1,8	483	+27,8	3 513	-3,8	885	+25,0
Pensionen	1 693	+2,9	575	+10,2	3 809	+3,5	1 121	+12,1
Hotels garnis	31 441	-0,4	11 057	-1,5	58 606	+0,9	21 252	+6,3
Erholungs-, Ferien-, Schulungsheime	7 249	+24,0	218	-2,7	26 469	+1,8	676	-10,8
Ferienhäuser, -wohnungen, -zentren	10 493	+10,3	5 511	+6,7	50 287	+5,9	29 090	+0,2
Hütten, Jugendherbergen u. Ä.	10 981	+13,8	1 402	-26,9	34 264	+13,2	4 869	-22,1
Vorsorge- und Reha-Kliniken	712	+9,5	7	+16,7	16 132	+3,3	123	-22,2
Campingplätze	25 669	+26,3	7 259	+14,7	69 569	+18,3	20 521	+17,3
Niederrhein	198 976	+7,1	38 061	+5,3	449 850	+4,0	73 772	+4,1
Hotels	109 247	+6,2	24 921	+5,7	192 128	+5,9	44 096	+6,5
Gasthöfe
Pensionen	3 736	+18,3	393	+28,4	11 447	+40,9	1 564	+18,3
Hotels garnis	28 272	-2,4	5 936	-3,0	56 025	+1,2	12 063	-2,6
Erholungs-, Ferien-, Schulungsheime	9 711	+18,9	337	+33,7	27 517	+3,2	897	+31,3
Ferienhäuser, -wohnungen, -zentren	5 676	+57,1	1 478	+172,7	20 582	+28,2	5 018	+45,2
Hütten, Jugendherbergen u. Ä.	10 538	+14,6	505	-41,8	26 888	+10,1	1 092	-34,5
Vorsorge- und Reha-Kliniken	1 551	+2,9	7	-22,2	38 432	-3,7	136	-75,5
Campingplätze
Münsterland	182 866	+4,5	29 574	-7,0	453 992	+6,2	69 951	-2,4
Hotels	97 587	+2,5	16 376	-22,5	173 775	+2,4	32 950	-20,2
Gasthöfe	2 235	+3,5	319	+4,6	4 088	-7,2	638	-3,0
Pensionen	2 902	-8,1	340	-8,1	11 724	-5,6	1 292	-16,5
Hotels garnis	24 465	+4,6	5 272	+34,3	42 312	+1,5	9 064	+32,3
Erholungs-, Ferien-, Schulungsheime
Ferienhäuser, -wohnungen, -zentren
Hütten, Jugendherbergen u. Ä.	7 975	+25,1	534	+8,8	19 643	+19,8	1 439	+23,4
Vorsorge- und Reha-Kliniken	803	+2,0	-	-	18 072	+1,8	-	-
Campingplätze	27 368	-6,9	3 953	-11,6	81 236	-10,4	11 048	-32,4
Teutoburger Wald	191 792	+4,7	21 455	-3,0	667 309	-1,0	55 214	-10,1
Hotels	95 310	+4,6	12 024	+6,9	178 390	-0,5	26 344	+0,2
Gasthöfe	2 739	-5,8	175	-3,8	5 674	-3,7	843	+45,3
Pensionen	6 755	+1,1	475	-1,2	27 907	-4,7	2 613	-27,7
Hotels garnis	28 265	+11,9	4 515	+5,1	54 469	+9,6	9 301	+14,3
Erholungs-, Ferien-, Schulungsheime	8 743	+7,6	158	-50,8	30 417	-11,8	422	-60,0
Ferienhäuser, -wohnungen, -zentren	4 156	+19,6	444	-42,4	21 521	+9,4	4 420	-40,1
Hütten, Jugendherbergen u. Ä.	6 912	+9,9	169	-51,3	20 203	-4,7	667	-56,1
Vorsorge- und Reha-Kliniken	10 176	-2,8	1	x	237 412	-2,1	16	x
Campingplätze	28 736	-0,5	3 494	-22,0	91 316	-0,8	10 588	-17,5
Sauerland	187 510	+3,5	30 456	+5,1	661 016	+3,4	121 322	+7,7
Hotels	77 827	-	15 242	+3,2	172 092	-2,1	42 482	+1,5
Gasthöfe	7 439	+2,5	764	-3,8	16 607	+6,9	2 828	+30,0
Pensionen	7 038	-0,4	624	-6,0	25 199	-5,9	1 737	-13,5
Hotels garnis
Erholungs-, Ferien-, Schulungsheime	13 552	+19,6	201	+0,5	53 141	+12,5	1 225	+4,8
Ferienhäuser, -wohnungen, -zentren	34 943	-4,5	9 850	+18,1	179 752	-0,1	61 925	+16,4
Hütten, Jugendherbergen u. Ä.
Vorsorge- und Reha-Kliniken	3 584	-2,1	-	-	88 069	+1,3	-	-
Campingplätze	24 197	+19,4	2 551	-6,1	79 367	+21,9	8 056	-8,1
Siegerland-Wittgenstein	19 682	+5,5	3 067	-21,4	71 984	+12,2	8 258	-13,5
Hotels	12 562	-8,5	2 571	-26,6	24 582	-7,1	5 540	-29,6
Gasthöfe	531	+11,1	68	+7,9	967	-1,2	94	-47,5
Pensionen	402	+55,8	29	+222,2	1 733	+25,4	254	x
Hotels garnis
Erholungs-, Ferien-, Schulungsheime	2 459	+77,4	25	+177,8	9 193	+97,1	168	+143,5
Ferienhäuser, -wohnungen, -zentren	939	+231,8	96	+128,6	2 906	+147,1	376	+49,8
Hütten, Jugendherbergen u. Ä.
Vorsorge- und Reha-Kliniken	791	-2,2	-	-100,0	24 763	+3,7	31	+93,8
Campingplätze

Anmerkungen Seite 9

Noch: 2.3 Kapazität und Leistung der Beherbergungsstätten nach Reisegebieten und Betriebsarten

Juli 2025

Reisegebiet Betriebsart	Betriebe		Betten			Mittlere Aufenthaltsdauer ³⁾	
	geöffnete	Veränderung ¹⁾	angebotene	Veränderung ¹⁾	mittlere Auslastung ²⁾	aller Gäste	ausländischer Gäste
Bergisches Land	180	+9,1	10 225	+5,9	39,8	2,8	2,3
Hotels	74	+5,7	3 855	+4,6	31,3	1,8	1,9
Gasthöfe	5	—	71	—	.	.	.
Pensionen	8	+33,3	177	+50,0	33,0	2,4	2,5
Hotels garnis	22	+22,2	981	+10,3	36,5	2,0	2,0
Erholungs-, Ferien-, Schulungsheime	30	—	2 626	+6,0	29,7	2,5	4,0
Ferienhäuser, -wohnungen, -zentren	11	+175,0	248	+136,2	33,4	3,7	6,6
Hütten, Jugendherbergen u. Ä.	11	—	979	—	38,3	2,4	2,8
Vorsorge- und Reha-Kliniken	9	—10,0	1 288	—3,3	90,7	23,8	45,2
Campingplätze	10	—9,1
Bonn und Rhein-Sieg-Kreis	216	+0,5	19 295	+1,3	41,2	2,1	2,1
Hotels	87	—3,3	10 221	—1,0	38,8	1,9	2,0
Gasthöfe	12	—	252	—0,8	18,1	2,1	2,6
Pensionen	5	—	131	+1,6	.	.	.
Hotels garnis	58	—3,3	4 785	+7,3	43,7	1,9	1,9
Erholungs-, Ferien-, Schulungsheime	25	—	2 551	—4,6	43,4	3,5	4,0
Ferienhäuser, -wohnungen, -zentren	13	+85,7	336	+83,6	43,6	5,5	5,0
Hütten, Jugendherbergen u. Ä.	5	—	709	—	.	.	.
Vorsorge- und Reha-Kliniken	3	—	310	+0,6	78,6	29,6	—
Campingplätze	8	—
Köln und Rhein-Erft-Kreis	345	+1,2	46 038	+0,5	50,7	1,8	1,8
Hotels	141	—2,1	26 909	—1,0	50,9	1,7	1,7
Gasthöfe	6	—14,3	107	—15,7	.	.	.
Pensionen	6	—	184	+0,5	.	.	.
Hotels garnis	156	+4,7	14 693	+3,6	47,8	1,7	1,8
Erholungs-, Ferien-, Schulungsheime	11	—	1 978	—0,2	54,8	22,7	x
Ferienhäuser, -wohnungen, -zentren	10	+11,1	478	+4,1	41,1	3,9	4,3
Hütten, Jugendherbergen u. Ä.	4	—	1 251	—	.	.	.
Vorsorge- und Reha-Kliniken	4	—	438	+1,4	.	.	.
Campingplätze	7	—
Düsseldorf und Kreis Mettmann	310	+2,3	44 122	+3,9	38,6	1,7	1,8
Hotels	123	—0,8	29 716	+4,2	40,3	1,6	1,7
Gasthöfe	4	—	63	—18,2	.	.	.
Pensionen	5	+25,0	66	+10,0	37,0	1,6	1,4
Hotels garnis	154	+0,7	12 620	+1,9	34,8	1,7	1,9
Erholungs-, Ferien-, Schulungsheime	6	+20,0	466	+7,9	.	.	.
Ferienhäuser, -wohnungen, -zentren	9	+80,0	442	+66,2	.	.	.
Hütten, Jugendherbergen u. Ä.	5	—	749	—0,4	.	.	.
Vorsorge- und Reha-Kliniken	—	—	—	—	—	—	—
Campingplätze	4	+33,3	.	.	.	2,0	2,1
Ruhrgebiet	574	+0,7	49 401	—0,9	42,5	2,1	2,0
Hotels	250	—2,0	25 408	—3,1	42,0	1,8	1,9
Gasthöfe	15	—6,3	299	—8,3	31,8	1,9	1,7
Pensionen	11	—8,3	302	—1,6	33,4	3,0	4,5
Hotels garnis	164	+3,8	14 087	+1,8	40,1	1,8	2,0
Erholungs-, Ferien-, Schulungsheime	36	—	4 273	+0,8	32,4	4,3	6,9
Ferienhäuser, -wohnungen, -zentren	35	+20,7	1 208	+28,0	44,7	5,1	7,0
Hütten, Jugendherbergen u. Ä.	23	—4,2	2 167	—4,2	44,2	3,0	2,8
Vorsorge- und Reha-Kliniken	9	—	1 657	—1,9	94,3	28,0	22,0
Campingplätze	31	—	.	.	.	2,4	1,9
Bergisches Städtedreieck	69	—2,8	5 514	—0,4	37,3	2,2	2,0
Hotels	37	—	2 667	+3,3	41,2	1,8	2,0
Gasthöfe	—	—	—	—	—	—	—
Pensionen	—	—	—	—	—	—	—
Hotels garnis	17	—5,6	1 417	+4,8	31,2	2,0	1,8
Erholungs-, Ferien-, Schulungsheime	8	—	882	—16,9	22,9	3,6	2,5
Ferienhäuser, -wohnungen, -zentren	1	—	32	—	.	.	.
Hütten, Jugendherbergen u. Ä.	3	—	190	+3,8	19,6	2,1	4,5
Vorsorge- und Reha-Kliniken	2	—	326	—	.	.	.
Campingplätze	1	—50,0
Nordrhein-Westfalen	4 709	+2,2	338 928	+1,5	44,1	2,3	2,1
Hotels	1 796	—0,6	166 252	+0,2	42,2	1,8	1,9
Gasthöfe	260	—3,7	5 358	—5,4	26,1	2,1	2,7
Pensionen	283	—2,4	7 196	+0,9	42,0	3,7	4,0
Hotels garnis	913	+3,0	67 214	+4,0	41,0	1,8	1,9
Erholungs-, Ferien-, Schulungsheime	323	+1,3	33 263	+0,7	35,4	4,1	4,6
Ferienhäuser, -wohnungen, -zentren	512	+20,8	23 471	+11,5	47,6	4,7	5,6
Hütten, Jugendherbergen u. Ä.	195	—1,0	17 283	—0,4	40,0	2,7	2,7
Vorsorge- und Reha-Kliniken	106	—1,9	18 891	—1,9	91,4	24,6	27,3
Campingplätze	321	+4,6	.	.	.	2,8	2,5

Anmerkungen Seite 9

Noch: 2.3 Kapazität und Leistung der Beherbergungsstätten nach Reisegebieten und Betriebsarten

Juli 2025

Reisegebiet Betriebsart	Ankünfte				Übernachtungen			
	aller Gäste	Verände- rung ¹⁾	aus- ländischer Gäste	Verände- rung ¹⁾	aller Gäste	Verände- rung ¹⁾	aus- ländischer Gäste	Verände- rung ¹⁾
Bergisches Land	46 560	+7,7	5 479	-17,4	131 990	+2,5	12 609	-9,5
Hotels	20 536	+7,5	3 069	-19,6	36 789	+11,3	5 952	-15,5
Gasthöfe
Pensionen	741	+40,3	185	-1,6	1 813	+6,5	468	-38,8
Hotels garnis	5 472	+43,9	1 300	+29,9	11 046	+20,6	2 662	+14,1
Erholungs-, Ferien-, Schulungsheime	9 161	-2,0	539	-58,3	22 950	-0,2	2 143	-23,4
Ferienhäuser, -wohnungen, -zentren	690	+119,0	41	+173,3	2 564	+154,4	269	+417,3
Hütten, Jugendherbergen u. Ä.	4 761	+14,4	70	+42,9	11 611	+13,0	197	+64,2
Vorsorge- und Reha-Kliniken	1 523	-1,7	6	x	36 197	-3,6	271	+27,8
Campingplätze
Bonn und Rhein-Sieg-Kreis	119 230	+1,5	25 305	+8,0	254 862	+1,9	52 502	+3,5
Hotels	65 821	-0,2	15 346	+16,0	122 642	-1,0	31 272	+11,6
Gasthöfe	680	-9,3	43	-29,5	1 412	-9,4	112	-9,7
Pensionen
Hotels garnis	33 812	+2,9	6 987	-1,5	64 294	+4,6	13 085	-9,6
Erholungs-, Ferien-, Schulungsheime	9 901	+4,8	597	+8,3	34 345	+6,8	2 387	+64,8
Ferienhäuser, -wohnungen, -zentren	824	+193,2	262	+211,9	4 538	+114,7	1 316	+191,2
Hütten, Jugendherbergen u. Ä.
Vorsorge- und Reha-Kliniken	255	-7,6	-	-	7 554	-6,8	-	-
Campingplätze
Köln und Rhein-Erft-Kreis	405 904	+5,7	154 031	+12,7	749 512	+4,7	278 425	+12,0
Hotels	252 184	+5,8	101 651	+12,6	422 872	+4,7	176 925	+12,6
Gasthöfe
Pensionen
Hotels garnis	127 447	+7,3	46 038	+20,6	216 101	+7,9	81 980	+22,0
Erholungs-, Ferien-, Schulungsheime	1 478	-0,2	28	-31,7	33 577	+1,1	2 946	+92,8
Ferienhäuser, -wohnungen, -zentren	1 568	-1,6	569	-12,3	6 084	-14,1	2 471	-16,7
Hütten, Jugendherbergen u. Ä.
Vorsorge- und Reha-Kliniken
Campingplätze
Düsseldorf und Kreis Mettmann	316 950	-1,5	99 816	-17,7	530 694	-1,1	175 407	-15,6
Hotels	229 160	+0,3	75 498	-15,7	371 485	+0,9	128 674	-14,4
Gasthöfe
Pensionen	428	+87,7	125	+150,0	676	+145,8	176	+120,0
Hotels garnis	77 649	-8,5	22 143	-25,5	135 799	-5,6	41 420	-20,5
Erholungs-, Ferien-, Schulungsheime
Ferienhäuser, -wohnungen, -zentren
Hütten, Jugendherbergen u. Ä.
Vorsorge- und Reha-Kliniken
Campingplätze	2 201	+46,2	395	+28,7	4 346	-23,8	825	-4,0
Ruhrgebiet	320 944	-12,0	68 905	-19,9	673 824	-2,3	140 367	-6,6
Hotels	185 550	-13,0	41 995	-21,4	329 934	-4,3	80 542	-8,4
Gasthöfe	1 519	+0,4	143	-22,3	2 892	+14,2	247	+2,1
Pensionen	1 036	-38,1	100	-65,8	3 127	-26,1	446	-70,4
Hotels garnis	97 250	-12,8	23 819	-13,9	174 931	-2,8	48 259	+3,7
Erholungs-, Ferien-, Schulungsheime	9 310	+0,6	65	-79,9	40 386	+11,2	447	-73,1
Ferienhäuser, -wohnungen, -zentren	3 297	+4,8	955	+6,2	16 731	+4,1	6 646	+21,0
Hütten, Jugendherbergen u. Ä.	9 533	-4,7	309	-69,9	28 965	+3,5	860	-67,7
Vorsorge- und Reha-Kliniken	1 733	+6,7	1	x	48 442	-0,7	22	x
Campingplätze	11 716	-7,6	1 518	-32,1	28 416	-2,8	2 898	-32,8
Bergisches Städtedreieck	28 306	+1,0	6 531	-11,0	63 324	-2,6	13 142	-7,7
Hotels	18 804	+6,3	5 098	-3,3	34 103	+3,1	10 248	-3,0
Gasthöfe
Pensionen
Hotels garnis	6 875	-7,1	1 282	-30,3	13 437	-6,9	2 335	-26,3
Erholungs-, Ferien-, Schulungsheime	1 539	-21,4	36	-47,1	5 592	-16,8	89	-17,6
Ferienhäuser, -wohnungen, -zentren
Hütten, Jugendherbergen u. Ä.	541	+51,1	46	-28,1	1 155	+34,6	207	+213,6
Vorsorge- und Reha-Kliniken
Campingplätze
Nordrhein-Westfalen	2 166 590	+1,4	530 720	-3,4	5 075 792	+2,3	1 117 996	-0,3
Hotels	1 222 336	+0,5	335 319	-4,0	2 163 578	+1,4	623 515	-1,6
Gasthöfe	20 574	-4,7	2 390	-9,8	42 680	-4,7	6 476	-3,8
Pensionen	25 265	+0,8	3 029	-6,2	93 261	-0,7	11 982	-21,6
Hotels garnis	471 434	-1,7	129 704	-2,2	851 226	+1,8	245 736	+3,7
Erholungs-, Ferien-, Schulungsheime	85 943	+12,0	2 768	-22,1	356 525	+8,2	12 639	+4,1
Ferienhäuser, -wohnungen, -zentren	73 302	+10,6	22 579	+23,1	346 036	+9,8	127 133	+18,2
Hütten, Jugendherbergen u. Ä.	78 188	+8,6	6 942	-35,7	213 838	+6,6	18 567	-36,6
Vorsorge- und Reha-Kliniken	21 752	-1,2	28	+55,6	535 140	-1,4	763	-29,8
Campingplätze	167 796	+6,7	27 961	-3,9	473 508	+1,8	71 185	-9,3

Anmerkungen Seite 9

2.4 Leistung der Beherbergungsstätten nach Reisegebieten und Herkunftsländern

Juli 2025

Reisegebiet Herkunftsland (ständiger Wohnsitz)	Ankünfte		Übernachtungen			Mittlere Aufenthalts- dauer ³⁾
	aller Gäste	Verän- derung ¹⁾	aller Gäste	Verän- derung ¹⁾	Anteil ²⁾	
Eifel und Region Aachen	147 870	+10,7	367 435	+8,6	100	2,5
Bundesrepublik Deutschland	99 830	+12,9	250 408	+9,5	68,2	2,5
Ausland	48 040	+6,5	117 027	+6,8	31,8	2,4
Europa	39 858	+4,3	99 701	+3,3	85,2	2,5
EU-Länder	36 508	+5,2	93 510	+4,3	79,9	2,6
Belgien	7 241	+12,3	17 684	+19,6	15,1	2,4
Bulgarien	70	-27,1	134	-16,3	0,1	1,9
Dänemark	1 306	-12,7	2 664	-17,5	2,3	2,0
Estland	25	-26,5	43	+10,3	–	1,7
Finnland	140	+33,3	275	+27,9	0,2	2,0
Frankreich	2 634	+23,5	4 374	+22,9	3,7	1,7
Griechenland	64	-46,2	135	-43,8	0,1	2,1
Republik Irland	249	+16,4	573	+20,1	0,5	2,3
Italien	937	+19,4	1 818	+29,1	1,6	1,9
Kroatien	25	-81,3	44	-75,1	–	1,8
Lettland	51	+24,4	99	+41,4	0,1	1,9
Litauen	64	+45,5	129	-27,5	0,1	2,0
Luxemburg	456	+13,4	967	+47,6	0,8	2,1
Malta	13	–	21	–	–	1,6
Niederlande	15 583	+8,7	48 319	+1,9	41,3	3,1
Österreich	577	-23,8	1 155	-22,3	1,0	2,0
Polen	809	+1,6	1 690	+6,2	1,4	2,1
Portugal	135	-50,2	280	-53,9	0,2	2,1
Rumänien	269	-14,9	624	+6,7	0,5	2,3
Schweden	765	+10,1	1 236	+13,0	1,1	1,6
Slowakische Republik	77	-31,9	132	-38,3	0,1	1,7
Slowenien	46	-6,1	140	+47,4	0,1	3,0
Spanien	797	+6,4	1 429	-5,2	1,2	1,8
Tschechische Republik	420	+12,9	897	+53,1	0,8	2,1
Ungarn	101	-78,4	261	-57,0	0,2	2,6
Vereinigtes Königreich	3 618	-2,3	8 310	-3,4	7,1	2,3
Zypern	36	+80,0	77	+126,5	0,1	2,1
Island	17	+88,9	50	+92,3	–	2,9
Norwegen	321	+12,2	631	+27,2	0,5	2,0
Russland	42	-16,0	87	+3,6	0,1	2,1
Schweiz	1 509	-10,0	2 852	-18,0	2,4	1,9
Türkei	350	+9,0	756	+10,5	0,6	2,2
Ukraine	104	-14,8	139	-34,4	0,1	1,3
sonstige europäische Länder	1 007	-3,3	1 676	-12,9	1,4	1,7
Afrika	175	-3,3	408	-9,1	0,3	2,3
Republik Südafrika	56	+27,3	150	-1,3	0,1	2,7
sonstige afrikanische Länder	119	-13,1	258	-13,1	0,2	2,2
Asien	2 111	+29,3	4 293	+44,2	3,7	2,0
Arabische Golfstaaten	429	-9,3	844	-5,1	0,7	2,0
Volksrepublik China und Hongkong	548	+71,3	1 294	+135,3	1,1	2,4
Indien	226	+65,0	490	+76,3	0,4	2,2
Israel	46	-35,2	98	-44,0	0,1	2,1
Japan	271	+77,1	482	+109,6	0,4	1,8
Südkorea	172	+31,3	316	+100,0	0,3	1,8
Taiwan	99	+32,0	197	+30,5	0,2	2,0
sonstige asiatische Länder	320	+17,2	572	+4,6	0,5	1,8
Amerika	2 594	-2,9	5 702	+16,1	4,9	2,2
Kanada	200	+32,5	485	+54,0	0,4	2,4
USA	1 805	-8,1	3 966	+15,5	3,4	2,2
sonstige nordamerikanische Länder	15	-11,8	24	-17,2	–	1,6
Mittelamerika und Karibik	166	+23,0	321	+20,2	0,3	1,9
Brasilien	196	-19,0	474	-7,4	0,4	2,4
sonstige südamerikanische Länder	212	+30,9	432	+22,7	0,4	2,0
Australien	346	+7,5	981	+10,5	0,8	2,8
Neuseeland und Ozeanien	97	+16,9	182	+27,3	0,2	1,9
Ohne Angabe	2 859	+42,9	5 760	+56,8	4,9	2,0

1) Veränderung gegenüber dem Vorjahreszeitraum in % – 2) Bei Übernachtungen von Gästen aus der Bundesrepublik Deutschland und dem Ausland: Anteil an allen Übernachtungen im Bundesgebiet; sonst: Anteil an allen Übernachtungen am Ausland zusammen. – 3) mittlere Aufenthaltsdauer in Tagen = Übernachtungen/ Ankünfte

Noch: 2.4 Leistung der Beherbergungsstätten nach Reisegebieten und Herkunftsländern

Juli 2025

Reisegebiet Herkunftsland (ständiger Wohnsitz)	Ankünfte		Übernachtungen			Mittlere Aufenthalts- dauer ³⁾
	aller Gäste	Verän- derung ¹⁾	aller Gäste	Verän- derung ¹⁾	Anteil ²⁾	
Niederrhein	198 976	+7,1	449 850	+4,0	100	2,3
Bundesrepublik Deutschland	160 915	+7,6	376 078	+3,9	83,6	2,3
Ausland	38 061	+5,3	73 772	+4,1	16,4	1,9
Europa	28 338	-1,9	53 717	-2,4	72,8	1,9
EU-Länder	25 758	-0,1	48 948	+0,2	66,4	1,9
Belgien	2 539	-10,7	4 421	-9,9	6,0	1,7
Bulgarien	139	-15,8	294	-29,7	0,4	2,1
Dänemark	1 176	-8,6	1 561	-14,1	2,1	1,3
Estland	70	+52,2	78	+11,4	0,1	1,1
Finnland	182	+23,8	244	+5,2	0,3	1,3
Frankreich	1 217	+9,8	1 977	+7,7	2,7	1,6
Griechenland	108	+21,3	259	+57,9	0,4	2,4
Republik Irland	94	-24,2	222	-4,3	0,3	2,4
Italien	858	-4,2	1 664	-13,2	2,3	1,9
Kroatien	86	-9,5	343	-24,3	0,5	4,0
Lettland	51	+4,1	76	-18,3	0,1	1,5
Litauen	97	-	214	+54,0	0,3	2,2
Luxemburg	295	-15,7	548	+8,9	0,7	1,9
Malta	4	-55,6	8	-42,9	-	2,0
Niederlande	11 458	-0,3	19 956	+0,6	27,1	1,7
Österreich	994	+4,7	2 086	-12,8	2,8	2,1
Polen	1 972	+80,3	4 448	+29,4	6,0	2,3
Portugal	129	+69,7	315	+54,4	0,4	2,4
Rumänien	497	+45,7	2 517	+39,8	3,4	5,1
Schweden	595	+34,9	801	+24,2	1,1	1,3
Slowakische Republik	164	+50,5	646	+65,2	0,9	3,9
Slowenien	67	+48,9	378	+223,1	0,5	5,6
Spanien	530	-2,4	1 045	+0,8	1,4	2,0
Tschechische Republik	325	+13,6	689	+8,2	0,9	2,1
Ungarn	149	+8,0	301	+10,7	0,4	2,0
Vereinigtes Königreich	1 944	-34,0	3 826	-26,9	5,2	2,0
Zypern	18	+80,0	31	-11,4	-	1,7
Island	9	+200,0	15	+25,0	-	1,7
Norwegen	211	-24,1	318	-33,3	0,4	1,5
Russland	61	+79,4	118	+55,3	0,2	1,9
Schweiz	1 191	-14,7	2 087	-18,8	2,8	1,8
Türkei	443	+9,4	979	+20,9	1,3	2,2
Ukraine	232	+24,7	403	-28,2	0,5	1,7
sonstige europäische Länder	433	-47,6	849	-49,4	1,2	2,0
Afrika	177	+7,3	302	-31,8	0,4	1,7
Republik Südafrika	24	-27,3	42	-50,6	0,1	1,8
sonstige afrikanische Länder	153	+15,9	260	-27,4	0,4	1,7
Asien	1 417	+33,8	3 137	+27,0	4,3	2,2
Arabische Golfstaaten	148	+22,3	469	-21,3	0,6	3,2
Volksrepublik China und Hongkong	412	+17,0	851	+27,2	1,2	2,1
Indien	303	+194,2	614	+83,8	0,8	2,0
Israel	49	+11,4	140	+66,7	0,2	2,9
Japan	75	-34,2	164	-22,6	0,2	2,2
Südkorea	73	+305,6	169	+103,6	0,2	2,3
Taiwan	18	+38,5	32	+52,4	-	1,8
sonstige asiatische Länder	339	+15,3	698	+47,9	0,9	2,1
Amerika	1 324	-6,6	3 738	-0,9	5,1	2,8
Kanada	181	+9,7	586	-56,6	0,8	3,2
USA	970	-8,5	2 752	+40,1	3,7	2,8
sonstige nordamerikanische Länder	8	-63,6	34	-64,2	-	4,3
Mittelamerika und Karibik	41	-39,7	87	-13,0	0,1	2,1
Brasilien	46	-13,2	137	+0,7	0,2	3,0
sonstige südamerikanische Länder	78	+56,0	142	+10,1	0,2	1,8
Australien	101	+55,4	207	+53,3	0,3	2,0
Neuseeland und Ozeanien	15	-42,3	32	-15,8	-	2,1
Ohne Angabe	6 689	+48,3	12 639	+40,5	17,1	1,9

Noch: 2.4 Leistung der Beherbergungsstätten nach Reisegebieten und Herkunftsländern

Juli 2025

Reisegebiet Herkunftsland (ständiger Wohnsitz)	Ankünfte		Übernachtungen			Mittlere Aufenthalts- dauer ³⁾
	aller Gäste	Verän- derung ¹⁾	aller Gäste	Verän- derung ¹⁾	Anteil ²⁾	
Münsterland	182 866	+4,5	453 992	+6,2	100	2,5
Bundesrepublik Deutschland	153 292	+7,0	384 041	+7,9	84,6	2,5
Ausland	29 574	-7,0	69 951	-2,4	15,4	2,4
Europa	24 982	-0,8	59 789	+1,6	85,5	2,4
EU-Länder	22 395	-3,2	54 461	+1,4	77,9	2,4
Belgien	1 513	-21,6	3 439	-17,9	4,9	2,3
Bulgarien	65	+66,7	871	x	1,2	13,4
Dänemark	3 291	+1,2	5 740	+4,8	8,2	1,7
Estland	32	+45,5	52	+67,7	0,1	1,6
Finnland	199	+4,7	284	-8,1	0,4	1,4
Frankreich	1 279	+29,2	2 088	+40,9	3,0	1,6
Griechenland	52	-18,8	131	-10,9	0,2	2,5
Republik Irland	60	+17,6	217	+167,9	0,3	3,6
Italien	344	-8,5	760	-27,3	1,1	2,2
Kroatien	32	-25,6	257	-2,3	0,4	8,0
Lettland	47	-21,7	70	-61,3	0,1	1,5
Litauen	61	-34,4	147	-20,1	0,2	2,4
Luxemburg	208	-25,7	327	-32,9	0,5	1,6
Malta	2	-50,0	4	-66,7	-	2,0
Niederlande	9 921	-10,8	27 579	+0,7	39,4	2,8
Österreich	662	+19,7	1 406	+4,5	2,0	2,1
Polen	750	+2,6	3 319	-1,8	4,7	4,4
Portugal	113	+5,6	301	-4,1	0,4	2,7
Rumänien	182	-25,1	1 196	-14,1	1,7	6,6
Schweden	1 811	+38,1	2 284	+40,8	3,3	1,3
Slowakische Republik	51	-39,3	261	-28,9	0,4	5,1
Slowenien	37	-7,5	206	-54,3	0,3	5,6
Spanien	369	+16,8	705	-11,2	1,0	1,9
Tschechische Republik	210	+32,1	557	+5,9	0,8	2,7
Ungarn	75	-	279	+26,8	0,4	3,7
Vereinigtes Königreich	1 020	+2,4	1 923	+1,0	2,7	1,9
Zypern	9	+50,0	58	+152,2	0,1	6,4
Island	11	+83,3	19	+111,1	-	1,7
Norwegen	623	+3,5	837	-4,7	1,2	1,3
Russland	46	+53,3	152	-63,9	0,2	3,3
Schweiz	1 158	+25,9	2 539	+37,1	3,6	2,2
Türkei	108	-23,4	234	-38,9	0,3	2,2
Ukraine	148	+51,0	389	-49,0	0,6	2,6
sonstige europäische Länder	493	+88,2	1 158	+45,5	1,7	2,3
Afrika	80	+45,5	183	+74,3	0,3	2,3
Republik Südafrika	26	+85,7	53	+76,7	0,1	2,0
sonstige afrikanische Länder	54	+31,7	130	+73,3	0,2	2,4
Asien	604	-1,6	2 605	+26,2	3,7	4,3
Arabische Golfstaaten	70	+11,1	256	+0,8	0,4	3,7
Volksrepublik China und Hongkong	115	-21,2	335	-35,3	0,5	2,9
Indien	87	+81,3	424	+42,3	0,6	4,9
Israel	40	+11,1	84	-16,8	0,1	2,1
Japan	58	+13,7	193	+21,4	0,3	3,3
Südkorea	42	-36,4	92	-53,3	0,1	2,2
Taiwan	25	+78,6	62	+210,0	0,1	2,5
sonstige asiatische Länder	167	-12,1	1 159	+123,7	1,7	6,9
Amerika	773	-42,3	2 136	-28,5	3,1	2,8
Kanada	67	+21,8	158	+37,4	0,2	2,4
USA	557	-49,1	1 631	-31,7	2,3	2,9
sonstige nordamerikanische Länder	7	+133,3	9	+50,0	-	1,3
Mittelamerika und Karibik	36	-60,4	65	-71,4	0,1	1,8
Brasilien	44	-13,7	128	-5,9	0,2	2,9
sonstige südamerikanische Länder	62	+34,8	145	+25,0	0,2	2,3
Australien	61	-43,5	165	-40,2	0,2	2,7
Neuseeland und Ozeanien	27	-48,1	46	-56,6	0,1	1,7
Ohne Angabe	3 047	-31,4	5 027	-31,2	7,2	1,6

Anmerkungen Seite 31

Noch: 2.4 Leistung der Beherbergungsstätten nach Reisegebieten und Herkunftsländern

Juli 2025

Reisegebiet Herkunftsland (ständiger Wohnsitz)	Ankünfte		Übernachtungen			Mittlere Aufenthalts- dauer ³⁾
	aller Gäste	Verän- derung ¹⁾	aller Gäste	Verän- derung ¹⁾	Anteil ²⁾	
Teutoburger Wald	191 792	+4,7	667 309	-1,0	100	3,5
Bundesrepublik Deutschland	170 337	+5,8	612 095	-0,1	91,7	3,6
Ausland	21 455	-3,0	55 214	-10,1	8,3	2,6
Europa	17 924	-7,6	46 925	-15,0	85,0	2,6
EU-Länder	16 069	-8,0	42 784	-14,2	77,5	2,7
Belgien	1 193	+4,1	2 642	+26,7	4,8	2,2
Bulgarien	61	+17,3	105	-21,6	0,2	1,7
Dänemark	1 393	-8,2	2 559	-12,3	4,6	1,8
Estland	30	-51,6	77	-3,8	0,1	2,6
Finnland	104	-7,1	140	-35,8	0,3	1,3
Frankreich	612	-32,6	1 089	-60,3	2,0	1,8
Griechenland	57	+46,2	133	-2,9	0,2	2,3
Republik Irland	99	+65,0	267	+167,0	0,5	2,7
Italien	527	-2,2	888	-30,6	1,6	1,7
Kroatien	114	+46,2	288	-29,6	0,5	2,5
Lettland	98	+58,1	400	+161,4	0,7	4,1
Litauen	69	-34,3	1 082	-21,1	2,0	15,7
Luxemburg	125	-8,1	197	-24,2	0,4	1,6
Malta	7	-50,0	12	-76,5	-	1,7
Niederlande	6 858	-5,9	19 238	-10,0	34,8	2,8
Österreich	692	-1,6	1 534	-13,2	2,8	2,2
Polen	1 226	-11,2	4 731	-23,3	8,6	3,9
Portugal	91	-44,8	172	-77,2	0,3	1,9
Rumänien	208	+26,1	1 773	+223,0	3,2	8,5
Schweden	571	-10,1	793	-10,5	1,4	1,4
Slowakische Republik	110	+66,7	662	+131,5	1,2	6,0
Slowenien	51	+24,4	127	-38,6	0,2	2,5
Spanien	249	-31,4	696	-21,7	1,3	2,8
Tschechische Republik	204	-18,1	502	-40,0	0,9	2,5
Ungarn	79	-21,0	205	-77,8	0,4	2,6
Vereinigtes Königreich	1 234	-15,8	2 443	-24,6	4,4	2,0
Zypern	7	-30,0	29	-25,6	0,1	4,1
Island	14	+133,3	33	+371,4	0,1	2,4
Norwegen	250	-11,3	416	-3,9	0,8	1,7
Russland	27	-15,6	73	-16,1	0,1	2,7
Schweiz	853	-8,1	1 751	-10,1	3,2	2,1
Türkei	157	+12,1	444	-46,6	0,8	2,8
Ukraine	173	+57,3	302	-18,8	0,5	1,7
sonstige europäische Länder	381	-14,0	1 122	-31,6	2,0	2,9
Afrika	64	-44,8	275	-47,5	0,5	4,3
Republik Südafrika	9	-	13	-63,9	-	1,4
sonstige afrikanische Länder	55	-48,6	262	-46,3	0,5	4,8
Asien	832	+10,3	2 289	+17,2	4,1	2,8
Arabische Golfstaaten	75	+13,6	168	+10,5	0,3	2,2
Volksrepublik China und Hongkong	179	-49,9	342	-39,9	0,6	1,9
Indien	166	+268,9	528	+444,3	1,0	3,2
Israel	49	+28,9	129	+41,8	0,2	2,6
Japan	93	+40,9	220	+12,2	0,4	2,4
Südkorea	75	+400,0	186	+141,6	0,3	2,5
Taiwan	57	+280,0	77	+148,4	0,1	1,4
sonstige asiatische Länder	138	-9,2	639	-13,6	1,2	4,6
Amerika	775	+3,2	1 998	-7,0	3,6	2,6
Kanada	65	-11,0	206	-9,3	0,4	3,2
USA	562	+7,3	1 439	-5,9	2,6	2,6
sonstige nordamerikanische Länder	14	+55,6	18	+12,5	-	1,3
Mittelamerika und Karibik	37	-11,9	74	+29,8	0,1	2,0
Brasilien	30	-21,1	94	-26,0	0,2	3,1
sonstige südamerikanische Länder	67	+3,1	167	-12,6	0,3	2,5
Australien	68	+25,9	142	+49,5	0,3	2,1
Neuseeland und Ozeanien	17	-5,6	82	+100,0	0,1	4,8
Ohne Angabe	1 775	+72,2	3 503	+138,6	6,3	2,0

Noch: 2.4 Leistung der Beherbergungsstätten nach Reisegebieten und Herkunftsländern

Juli 2025

Reisegebiet Herkunftsland (ständiger Wohnsitz)	Ankünfte		Übernachtungen			Mittlere Aufenthalts- dauer ³⁾
	aller Gäste	Verän- derung ¹⁾	aller Gäste	Verän- derung ¹⁾	Anteil ²⁾	
Sauerland	187 510	+3,5	661 016	+3,4	100	3,5
Bundesrepublik Deutschland	157 054	+3,3	539 694	+2,5	81,6	3,4
Ausland	30 456	+5,1	121 322	+7,7	18,4	4,0
Europa	28 764	+5,3	117 198	+7,9	96,6	4,1
EU-Länder	27 332	+5,8	111 884	+8,2	92,2	4,1
Belgien	3 696	+14,9	15 086	+16,0	12,4	4,1
Bulgarien	11	+10,0	17	+6,3	–	1,5
Dänemark	1 222	+2,3	4 046	+6,6	3,3	3,3
Estland	8	+33,3	32	+300,0	–	4,0
Finnland	43	–20,4	73	+14,1	0,1	1,7
Frankreich	430	+1,9	992	–8,5	0,8	2,3
Griechenland	17	+6,3	32	–42,9	–	1,9
Republik Irland	13	–18,8	27	–15,6	–	2,1
Italien	306	+16,8	674	+12,0	0,6	2,2
Kroatien	12	–69,2	37	–88,1	–	3,1
Lettland	3	–75,0	3	–85,0	–	1,0
Litauen	38	–28,3	971	+13,7	0,8	25,6
Luxemburg	68	–73,3	232	–70,5	0,2	3,4
Malta	8	+100,0	23	+76,9	–	2,9
Niederlande	18 960	+7,1	82 367	+9,1	67,9	4,3
Österreich	318	–26,0	760	–30,8	0,6	2,4
Polen	477	–10,2	1 218	–35,2	1,0	2,6
Portugal	38	–24,0	74	–52,6	0,1	1,9
Rumänien	66	+15,8	346	+12,0	0,3	5,2
Schweden	193	–10,6	346	+3,6	0,3	1,8
Slowakische Republik	22	–56,0	64	–81,6	0,1	2,9
Slowenien	26	+52,9	88	+66,0	0,1	3,4
Spanien	137	–28,6	459	–27,1	0,4	3,4
Tschechische Republik	141	–14,0	514	+53,0	0,4	3,6
Ungarn	32	–47,5	94	–35,6	0,1	2,9
Vereinigtes Königreich	1 044	+30,2	3 306	+67,9	2,7	3,2
Zypern	3	–25,0	3	–70,0	–	1,0
Island	16	+433,3	26	x	–	1,6
Norwegen	143	+13,5	209	–23,4	0,2	1,5
Russland	5	–37,5	19	+11,8	–	3,8
Schweiz	482	–30,4	1 498	–21,7	1,2	3,1
Türkei	37	–17,8	144	–23,0	0,1	3,9
Ukraine	45	–2,2	183	–8,0	0,2	4,1
sonstige europäische Länder	704	+23,1	3 235	+25,0	2,7	4,6
Afrika	22	–37,1	83	–17,0	0,1	3,8
Republik Südafrika	8	+60,0	35	+105,9	–	4,4
sonstige afrikanische Länder	14	–53,3	48	–42,2	–	3,4
Asien	316	+11,7	856	+4,9	0,7	2,7
Arabische Golfstaaten	59	+210,5	259	x	0,2	4,4
Volksrepublik China und Hongkong	86	–28,3	177	–48,4	0,1	2,1
Indien	35	+150,0	83	+97,6	0,1	2,4
Israel	11	–69,4	13	–83,8	–	1,2
Japan	39	+39,3	82	+30,2	0,1	2,1
Südkorea	4	–20,0	8	–11,1	–	2,0
Taiwan	22	–26,7	91	–27,2	0,1	4,1
sonstige asiatische Länder	60	+93,5	143	+28,8	0,1	2,4
Amerika	349	–0,3	895	–11,2	0,7	2,6
Kanada	20	–	85	+80,9	0,1	4,3
USA	287	+11,7	720	–2,6	0,6	2,5
sonstige nordamerikanische Länder	–	–	–	–	–	–
Mittelamerika und Karibik	20	–35,5	41	–12,8	–	2,1
Brasilien	4	–75,0	8	–90,5	–	2,0
sonstige südamerikanische Länder	18	–30,8	41	–54,9	–	2,3
Australien	55	+103,7	147	+258,5	0,1	2,7
Neuseeland und Ozeanien	9	–43,8	21	–61,8	–	2,3
Ohne Angabe	941	–1,2	2 122	+4,9	1,7	2,3

Anmerkungen Seite 31

Noch: 2.4 Leistung der Beherbergungsstätten nach Reisegebieten und Herkunftsländern

Juli 2025

Reisegebiet Herkunftsland (ständiger Wohnsitz)	Ankünfte		Übernachtungen			Mittlere Aufenthalts- dauer ³⁾
	aller Gäste	Verän- derung ¹⁾	aller Gäste	Verän- derung ¹⁾	Anteil ²⁾	
Siegerland-Wittgenstein	19 682	+5,5	71 984	+12,2	100	3,7
Bundesrepublik Deutschland	16 615	+12,6	63 726	+16,6	88,5	3,8
Ausland	3 067	-21,4	8 258	-13,5	11,5	2,7
Europa	2 443	-28,9	7 219	-17,2	87,4	3,0
EU-Länder	2 211	-30,0	6 835	-17,0	82,8	3,1
Belgien	157	-35,4	441	-28,9	5,3	2,8
Bulgarien	4	+300,0	6	x	0,1	1,5
Dänemark	129	-42,7	205	-54,5	2,5	1,6
Estland	-	-	-	-	-	-
Finnland	41	+310,0	48	+200,0	0,6	1,2
Frankreich	100	-41,9	169	-37,6	2,0	1,7
Griechenland	8	-52,9	12	-62,5	0,1	1,5
Republik Irland	32	x	38	x	0,5	1,2
Italien	68	-47,3	117	-49,4	1,4	1,7
Kroatien	4	-69,2	10	-56,5	0,1	2,5
Lettland	7	-22,2	11	+22,2	0,1	1,6
Litauen	15	+400,0	24	+200,0	0,3	1,6
Luxemburg	20	+5,3	39	+105,3	0,5	2,0
Malta	-	-	-	-	-	-
Niederlande	826	-47,2	3 099	-33,5	37,5	3,8
Österreich	277	+93,7	408	+12,1	4,9	1,5
Polen	195	+50,0	1 557	+123,7	18,9	8,0
Portugal	21	+200,0	23	+187,5	0,3	1,1
Rumänien	40	+29,0	193	+112,1	2,3	4,8
Schweden	33	+57,1	47	+67,9	0,6	1,4
Slowakische Republik	4	-78,9	5	-88,6	0,1	1,3
Slowenien	4	-71,4	4	-94,2	-	1,0
Spanien	42	-74,7	92	-61,0	1,1	2,2
Tschechische Republik	38	-34,5	54	-44,3	0,7	1,4
Ungarn	22	+100,0	44	+4,8	0,5	2,0
Vereinigtes Königreich	122	-16,4	186	-6,1	2,3	1,5
Zypern	2	-	3	-50,0	-	1,5
Island	-	-	-	-	-	-
Norwegen	31	+55,0	34	+13,3	0,4	1,1
Russland	4	x	4	x	-	1,0
Schweiz	130	-24,9	244	-14,4	3,0	1,9
Türkei	46	+39,4	71	+7,6	0,9	1,5
Ukraine	12	+33,3	15	-11,8	0,2	1,3
sonstige europäische Länder	9	-79,5	16	-80,5	0,2	1,8
Afrika	32	+45,5	166	+144,1	2,0	5,2
Republik Südafrika	29	x	65	x	0,8	2,2
sonstige afrikanische Länder	3	-85,7	101	+53,0	1,2	33,7
Asien	132	-35,6	222	-39,2	2,7	1,7
Arabische Golfstaaten	4	-66,7	6	-57,1	0,1	1,5
Volksrepublik China und Hongkong	27	-61,4	42	-65,3	0,5	1,6
Indien	18	-41,9	66	-28,3	0,8	3,7
Israel	21	+40,0	38	+58,3	0,5	1,8
Japan	5	+400,0	5	+150,0	0,1	1,0
Südkorea	16	-5,9	16	-44,8	0,2	1,0
Taiwan	1	x	1	x	-	1,0
sonstige asiatische Länder	40	-32,2	48	-42,2	0,6	1,2
Amerika	228	+33,3	343	+25,6	4,2	1,5
Kanada	30	x	43	x	0,5	1,4
USA	176	+23,1	252	+19,4	3,1	1,4
sonstige nordamerikanische Länder	-	-	-	-	-	-
Mittelamerika und Karibik	13	+160,0	15	+50,0	0,2	1,2
Brasilien	8	-50,0	30	+25,0	0,4	3,8
sonstige südamerikanische Länder	1	-75,0	3	-86,4	-	3,0
Australien	5	-79,2	7	-77,4	0,1	1,4
Neuseeland und Ozeanien	-	-	-	-	-	-
Ohne Angabe	227	+453,7	301	+258,3	3,6	1,3

Noch: 2.4 Leistung der Beherbergungsstätten nach Reisegebieten und Herkunftsländern

Juli 2025

Reisegebiet Herkunftsland (ständiger Wohnsitz)	Ankünfte		Übernachtungen			Mittlere Aufenthalts- dauer ³⁾
	aller Gäste	Verän- derung ¹⁾	aller Gäste	Verän- derung ¹⁾	Anteil ²⁾	
Bergisches Land	46 560	+7,7	131 990	+2,5	100	2,8
Bundesrepublik Deutschland	41 081	+12,2	119 381	+4,0	90,4	2,9
Ausland	5 479	-17,4	12 609	-9,5	9,6	2,3
Europa	3 875	-12,9	9 299	-3,8	73,7	2,4
EU-Länder	3 317	-10,9	8 226	+2,1	65,2	2,5
Belgien	376	+9,3	1 294	+112,8	10,3	3,4
Bulgarien	12	+50,0	14	-26,3	0,1	1,2
Dänemark	171	-50,4	251	-47,6	2,0	1,5
Estland	39	+387,5	79	x	0,6	2,0
Finnland	24	+71,4	46	+142,1	0,4	1,9
Frankreich	255	-6,9	678	+32,2	5,4	2,7
Griechenland	23	+27,8	51	+112,5	0,4	2,2
Republik Irland	35	+133,3	79	+16,2	0,6	2,3
Italien	116	-22,7	255	-16,1	2,0	2,2
Kroatien	33	+120,0	154	+38,7	1,2	4,7
Lettland	12	+50,0	15	+87,5	0,1	1,3
Litauen	11	+57,1	16	-42,9	0,1	1,5
Luxemburg	83	+33,9	443	+42,0	3,5	5,3
Malta	-	-	-	-	-	-
Niederlande	943	-3,7	1 969	+8,4	15,6	2,1
Österreich	157	-12,3	305	-17,1	2,4	1,9
Polen	201	-13,7	564	-21,1	4,5	2,8
Portugal	21	-27,6	33	-88,9	0,3	1,6
Rumänien	33	-5,7	250	-15,0	2,0	7,6
Schweden	172	-12,7	227	-27,2	1,8	1,3
Slowakische Republik	62	+148,0	204	+74,4	1,6	3,3
Slowenien	30	-11,8	96	+1,1	0,8	3,2
Spanien	104	-15,4	242	-12,0	1,9	2,3
Tschechische Republik	63	-14,9	276	+48,4	2,2	4,4
Ungarn	15	-51,6	31	-66,7	0,2	2,1
Vereinigtes Königreich	317	-37,8	628	-34,8	5,0	2,0
Zypern	9	+125,0	26	+30,0	0,2	2,9
Island	4	-33,3	4	-55,6	-	1,0
Norwegen	42	-40,0	73	-24,7	0,6	1,7
Russland	24	+200,0	44	+300,0	0,3	1,8
Schweiz	314	-35,1	621	-25,5	4,9	2,0
Türkei	43	+10,3	127	+11,4	1,0	3,0
Ukraine	36	+20,0	46	+21,1	0,4	1,3
sonstige europäische Länder	95	+2,2	158	-68,7	1,3	1,7
Afrika	45	+40,6	166	-2,4	1,3	3,7
Republik Südafrika	16	-5,9	49	-31,9	0,4	3,1
sonstige afrikanische Länder	29	+93,3	117	+19,4	0,9	4,0
Asien	208	-36,2	686	-16,2	5,4	3,3
Arabische Golfstaaten	65	+140,7	139	+139,7	1,1	2,1
Volksrepublik China und Hongkong	54	-61,2	230	-13,2	1,8	4,3
Indien	22	+4,8	111	-26,0	0,9	5,0
Israel	23	+35,3	72	+10,8	0,6	3,1
Japan	12	-50,0	35	-27,1	0,3	2,9
Südkorea	2	-	2	-	-	1,0
Taiwan	5	-87,8	20	-72,6	0,2	4,0
sonstige asiatische Länder	25	-54,5	77	-51,3	0,6	3,1
Amerika	314	-23,2	768	-28,2	6,1	2,4
Kanada	22	-18,5	45	-48,9	0,4	2,0
USA	238	-16,5	553	-18,7	4,4	2,3
sonstige nordamerikanische Länder	-	-	-	-	-	-
Mittelamerika und Karibik	25	-37,5	64	-32,6	0,5	2,6
Brasilien	9	-64,0	32	-57,3	0,3	3,6
sonstige südamerikanische Länder	20	-35,5	74	-39,8	0,6	3,7
Australien	12	-70,0	29	-73,9	0,2	2,4
Neuseeland und Ozeanien	6	+20,0	10	+11,1	0,1	1,7
Ohne Angabe	1 019	-25,7	1 651	-21,1	13,1	1,6

Anmerkungen Seite 31

Noch: 2.4 Leistung der Beherbergungsstätten nach Reisegebieten und Herkunftsländern

Juli 2025

Reisegebiet Herkunftsland (ständiger Wohnsitz)	Ankünfte		Übernachtungen			Mittlere Aufenthalts- dauer ³⁾
	aller Gäste	Verän- derung ¹⁾	aller Gäste	Verän- derung ¹⁾	Anteil ²⁾	
Bonn und Rhein-Sieg-Kreis	119 230	+1,5	254 862	+1,9	100	2,1
Bundesrepublik Deutschland	93 925	-0,1	202 360	+1,5	79,4	2,2
Ausland	25 305	+8,0	52 502	+3,5	20,6	2,1
Europa	18 554	+1,8	36 300	-0,4	69,1	2,0
EU-Länder	16 622	+4,5	32 347	+1,0	61,6	1,9
Belgien	2 215	+27,6	4 115	+25,8	7,8	1,9
Bulgarien	40	-51,8	164	-26,1	0,3	4,1
Dänemark	504	-26,1	945	-23,4	1,8	1,9
Estland	20	-37,5	44	-47,0	0,1	2,2
Finnland	94	-24,2	233	-0,4	0,4	2,5
Frankreich	812	-10,6	1 562	-5,8	3,0	1,9
Griechenland	119	+48,8	420	+55,0	0,8	3,5
Republik Irland	148	+41,0	388	+79,6	0,7	2,6
Italien	549	-5,3	1 545	+11,6	2,9	2,8
Kroatien	44	-12,0	78	-40,9	0,1	1,8
Lettland	19	-71,6	45	-48,3	0,1	2,4
Litauen	68	+6,3	119	+10,2	0,2	1,8
Luxemburg	343	-7,0	518	-	1,0	1,5
Malta	5	-37,5	22	-31,3	-	4,4
Niederlande	7 117	+29,2	11 678	+34,4	22,2	1,6
Österreich	756	+10,9	1 460	+5,6	2,8	1,9
Polen	410	-27,2	1 276	-4,2	2,4	3,1
Portugal	66	-48,0	154	-53,3	0,3	2,3
Rumänien	152	-24,8	392	-20,5	0,7	2,6
Schweden	337	-14,2	544	-21,6	1,0	1,6
Slowakische Republik	74	-2,6	347	+38,2	0,7	4,7
Slowenien	47	+9,3	193	+9,0	0,4	4,1
Spanien	504	+11,5	1 155	+9,1	2,2	2,3
Tschechische Republik	247	-3,5	472	-42,0	0,9	1,9
Ungarn	188	+77,4	417	+44,3	0,8	2,2
Vereinigtes Königreich	1 728	-33,2	4 027	-42,3	7,7	2,3
Zypern	16	-23,8	34	-62,2	0,1	2,1
Island	8	-27,3	12	-33,3	-	1,5
Norwegen	136	-48,9	331	-29,7	0,6	2,4
Russland	35	-22,2	89	+23,6	0,2	2,5
Schweiz	1 161	-18,4	1 936	-23,0	3,7	1,7
Türkei	184	-25,8	487	-10,0	0,9	2,6
Ukraine	148	+13,8	379	+24,3	0,7	2,6
sonstige europäische Länder	260	+34,7	719	+44,7	1,4	2,8
Afrika	329	+38,2	837	-30,7	1,6	2,5
Republik Südafrika	32	-8,6	123	-28,9	0,2	3,8
sonstige afrikanische Länder	297	+46,3	714	-31,0	1,4	2,4
Asien	1 852	+2,1	6 037	+7,9	11,5	3,3
Arabische Golfstaaten	450	-9,8	1 675	+10,9	3,2	3,7
Volksrepublik China und Hongkong	443	-4,5	1 261	-3,3	2,4	2,8
Indien	169	+76,0	637	+15,0	1,2	3,8
Israel	104	+31,6	827	+478,3	1,6	8,0
Japan	72	-21,7	229	-15,8	0,4	3,2
Südkorea	58	-49,1	155	-34,6	0,3	2,7
Taiwan	37	-36,2	100	+4,2	0,2	2,7
sonstige asiatische Länder	519	+26,0	1 153	-21,9	2,2	2,2
Amerika	2 362	+26,5	5 582	+14,2	10,6	2,4
Kanada	134	+10,7	373	-2,4	0,7	2,8
USA	1 748	+26,8	4 107	+12,6	7,8	2,3
sonstige nordamerikanische Länder	177	x	181	+191,9	0,3	1,0
Mittelamerika und Karibik	65	-36,3	327	+27,2	0,6	5,0
Brasilien	87	+13,0	204	+31,6	0,4	2,3
sonstige südamerikanische Länder	151	-9,0	390	+1,6	0,7	2,6
Australien	127	-22,6	283	-27,6	0,5	2,2
Neuseeland und Ozeanien	45	+25,0	105	+84,2	0,2	2,3
Ohne Angabe	2 036	+84,4	3 358	+57,3	6,4	1,6

Noch: 2.4 Leistung der Beherbergungsstätten nach Reisegebieten und Herkunftsländern

Juli 2025

Reisegebiet Herkunftsland (ständiger Wohnsitz)	Ankünfte		Übernachtungen			Mittlere Aufenthalts- dauer ³⁾
	aller Gäste	Verän- derung ¹⁾	aller Gäste	Verän- derung ¹⁾	Anteil ²⁾	
Köln und Rhein-Erft-Kreis	405 904	+5,7	749 512	+4,7	100	1,8
Bundesrepublik Deutschland	251 873	+1,9	471 087	+0,8	62,9	1,9
Ausland	154 031	+12,7	278 425	+12,0	37,1	1,8
Europa	103 540	+10,2	187 128	+8,8	67,2	1,8
EU-Länder	85 872	+8,8	156 384	+8,0	56,2	1,8
Belgien	12 258	+12,9	18 154	+11,8	6,5	1,5
Bulgarien	456	+28,8	1 205	+94,0	0,4	2,6
Dänemark	4 064	+25,7	6 994	+24,1	2,5	1,7
Estland	192	+40,1	339	+25,1	0,1	1,8
Finnland	832	+21,8	1 644	+22,1	0,6	2,0
Frankreich	8 360	+25,1	13 572	+28,1	4,9	1,6
Griechenland	422	+29,8	754	+30,0	0,3	1,8
Republik Irland	1 538	+14,3	3 162	+20,4	1,1	2,1
Italien	3 080	+13,4	5 237	+7,9	1,9	1,7
Kroatien	201	-9,9	362	-26,6	0,1	1,8
Lettland	210	+73,6	393	+107,9	0,1	1,9
Litauen	423	+62,7	670	-14,0	0,2	1,6
Luxemburg	1 740	-10,7	2 634	-9,5	0,9	1,5
Malta	125	+1,6	272	+16,2	0,1	2,2
Niederlande	19 186	+8,0	31 867	+9,8	11,4	1,7
Österreich	3 781	+18,5	6 971	+20,7	2,5	1,8
Polen	2 228	+26,2	4 911	+0,5	1,8	2,2
Portugal	553	-6,0	1 059	+5,6	0,4	1,9
Rumänien	962	+29,6	2 528	+39,5	0,9	2,6
Schweden	3 022	+20,6	4 931	+16,2	1,8	1,6
Slowakische Republik	358	+47,9	724	+20,7	0,3	2,0
Slowenien	177	+33,1	427	+93,2	0,2	2,4
Spanien	3 647	+0,6	7 310	+1,1	2,6	2,0
Tschechische Republik	1 453	+20,3	8 080	+25,7	2,9	5,6
Ungarn	535	-14,1	1 537	+2,5	0,6	2,9
Vereinigtes Königreich	15 891	-8,7	30 252	-12,5	10,9	1,9
Zypern	178	+35,9	395	+88,1	0,1	2,2
Island	82	-25,5	185	-15,1	0,1	2,3
Norwegen	1 406	+8,3	2 478	-1,3	0,9	1,8
Russland	441	+48,5	800	+59,0	0,3	1,8
Schweiz	6 696	-4,3	11 787	-7,0	4,2	1,8
Türkei	4 392	+94,9	7 623	+94,2	2,7	1,7
Ukraine	988	+44,0	1 748	+62,8	0,6	1,8
sonstige europäische Länder	3 663	+7,3	6 123	-2,8	2,2	1,7
Afrika	1 073	+21,9	3 285	+52,4	1,2	3,1
Republik Südafrika	176	-10,7	353	-9,5	0,1	2,0
sonstige afrikanische Länder	897	+31,3	2 932	+66,0	1,1	3,3
Asien	10 477	+10,8	22 767	+16,7	8,2	2,2
Arabische Golfstaaten	1 183	+5,3	3 270	+20,8	1,2	2,8
Volksrepublik China und Hongkong	3 636	+28,2	6 366	+29,0	2,3	1,8
Indien	825	-14,9	1 555	-2,7	0,6	1,9
Israel	359	-18,2	732	-39,1	0,3	2,0
Japan	988	+47,0	1 699	+45,2	0,6	1,7
Südkorea	1 011	+23,9	1 653	+37,3	0,6	1,6
Taiwan	551	+17,2	1 042	+31,1	0,4	1,9
sonstige asiatische Länder	1 924	-9,5	6 450	+9,2	2,3	3,4
Amerika	19 087	-0,2	32 858	-0,5	11,8	1,7
Kanada	1 498	+2,9	2 742	+3,0	1,0	1,8
USA	14 683	-1,1	24 244	-1,6	8,7	1,7
sonstige nordamerikanische Länder	163	+87,4	290	+62,9	0,1	1,8
Mittelamerika und Karibik	832	-20,3	1 639	-7,8	0,6	2,0
Brasilien	929	-2,0	1 885	-9,7	0,7	2,0
sonstige südamerikanische Länder	982	+32,7	2 058	+21,7	0,7	2,1
Australien	1 827	+20,8	3 578	+20,7	1,3	2,0
Neuseeland und Ozeanien	312	-16,1	586	-9,4	0,2	1,9
Ohne Angabe	17 715	+56,0	28 223	+54,9	10,1	1,6

Anmerkungen Seite 31

Noch: 2.4 Leistung der Beherbergungsstätten nach Reisegebieten und Herkunftsländern

Juli 2025

Reisegebiet Herkunftsland (ständiger Wohnsitz)	Ankünfte		Übernachtungen			Mittlere Aufenthalts- dauer ³⁾
	aller Gäste	Verän- derung ¹⁾	aller Gäste	Verän- derung ¹⁾	Anteil ²⁾	
Düsseldorf und Kreis Mettmann	316 950	-1,5	530 694	-1,1	100	1,7
Bundesrepublik Deutschland	217 134	+8,3	355 287	+8,1	66,9	1,6
Ausland	99 816	-17,7	175 407	-15,6	33,1	1,8
Europa	69 278	-17,3	118 261	-15,2	67,4	1,7
EU-Länder	57 343	-15,5	96 519	-14,3	55,0	1,7
Belgien	4 503	-0,5	6 988	+2,3	4,0	1,6
Bulgarien	315	+29,6	644	+50,5	0,4	2,0
Dänemark	2 149	+3,7	3 271	+5,9	1,9	1,5
Estland	204	+4,1	412	+23,4	0,2	2,0
Finnland	700	-	1 270	+0,1	0,7	1,8
Frankreich	3 296	-14,7	5 435	-14,2	3,1	1,6
Griechenland	518	-10,7	1 049	-7,0	0,6	2,0
Republik Irland	768	-10,9	1 330	-11,1	0,8	1,7
Italien	2 419	+3,4	4 384	+6,3	2,5	1,8
Kroatien	301	+3,8	533	-59,3	0,3	1,8
Lettland	184	-26,7	346	-15,0	0,2	1,9
Litauen	266	+35,7	471	+38,1	0,3	1,8
Luxemburg	973	-47,3	1 434	-42,8	0,8	1,5
Malta	121	-20,9	729	+147,1	0,4	6,0
Niederlande	18 515	-4,7	28 246	+1,7	16,1	1,5
Österreich	2 782	+1,4	4 820	+2,0	2,7	1,8
Polen	2 005	+23,1	3 664	+5,9	2,1	1,8
Portugal	662	+14,9	1 204	+18,2	0,7	1,8
Rumänien	748	-4,7	1 501	+8,8	0,9	2,0
Schweden	2 035	+24,2	3 077	+17,9	1,8	1,5
Slowakische Republik	307	+56,6	611	+102,3	0,3	2,0
Slowenien	163	+2,5	330	-8,8	0,2	2,0
Spanien	4 280	+14,8	7 871	+20,0	4,5	1,8
Tschechische Republik	562	-4,1	966	-0,8	0,6	1,7
Ungarn	554	+36,8	982	+46,3	0,6	1,8
Vereinigtes Königreich	7 846	-55,8	14 575	-55,1	8,3	1,9
Zypern	167	+27,5	376	-5,5	0,2	2,3
Island	67	-56,5	116	-61,7	0,1	1,7
Norwegen	813	-45,1	1 500	-52,0	0,9	1,8
Russland	471	-15,0	936	-16,1	0,5	2,0
Schweiz	4 379	-52,0	7 505	-46,7	4,3	1,7
Türkei	3 828	+44,0	7 611	+59,8	4,3	2,0
Ukraine	1 023	+46,4	1 659	+30,6	0,9	1,6
sonstige europäische Länder	1 354	+7,2	2 415	+6,5	1,4	1,8
Afrika	1 328	+8,0	2 985	+23,5	1,7	2,2
Republik Südafrika	201	-10,7	378	+8,6	0,2	1,9
sonstige afrikanische Länder	1 127	+12,1	2 607	+26,0	1,5	2,3
Asien	12 599	-10,7	25 437	-8,3	14,5	2,0
Arabische Golfstaaten	3 936	-4,2	7 818	+3,5	4,5	2,0
Volksrepublik China und Hongkong	3 032	-9,5	5 381	+0,8	3,1	1,8
Indien	978	-17,7	2 156	-3,0	1,2	2,2
Israel	377	-69,0	777	-70,8	0,4	2,1
Japan	1 665	+6,7	3 717	-13,9	2,1	2,2
Südkorea	415	+52,0	957	+68,5	0,5	2,3
Taiwan	275	+2,2	645	+4,9	0,4	2,3
sonstige asiatische Länder	1 921	-10,3	3 986	-10,6	2,3	2,1
Amerika	8 802	-26,5	15 758	-28,3	9,0	1,8
Kanada	593	-34,0	1 130	-37,4	0,6	1,9
USA	6 631	-24,6	11 586	-25,7	6,6	1,7
sonstige nordamerikanische Länder	92	-83,1	150	-86,7	0,1	1,6
Mittelamerika und Karibik	527	-23,5	1 006	-31,9	0,6	1,9
Brasilien	423	-13,7	940	-3,0	0,5	2,2
sonstige südamerikanische Länder	536	-3,2	946	-5,7	0,5	1,8
Australien	772	-16,1	1 557	-12,8	0,9	2,0
Neuseeland und Ozeanien	156	+2,6	324	+15,3	0,2	2,1
Ohne Angabe	6 881	-23,7	11 085	-21,1	6,3	1,6

Noch: 2.4 Leistung der Beherbergungsstätten nach Reisegebieten und Herkunftsländern

Juli 2025

Reisegebiet Herkunftsland (ständiger Wohnsitz)	Ankünfte		Übernachtungen			Mittlere Aufenthalts- dauer ³⁾
	aller Gäste	Verän- derung ¹⁾	aller Gäste	Verän- derung ¹⁾	Anteil ²⁾	
Ruhrgebiet	320 944	-12,0	673 824	-2,3	100	2,1
Bundesrepublik Deutschland	252 039	-9,6	533 457	-1,1	79,2	2,1
Ausland	68 905	-19,9	140 367	-6,6	20,8	2,0
Europa	47 143	-27,7	91 028	-18,5	64,9	1,9
EU-Länder	40 358	-29,5	76 471	-20,3	54,5	1,9
Belgien	3 574	-18,0	6 048	-12,4	4,3	1,7
Bulgarien	334	+11,3	918	+65,4	0,7	2,7
Dänemark	2 741	-16,3	4 047	-14,8	2,9	1,5
Estland	282	+118,6	456	+54,1	0,3	1,6
Finnland	391	-18,7	1 208	+42,1	0,9	3,1
Frankreich	2 571	-21,7	4 789	-15,2	3,4	1,9
Griechenland	247	-38,1	508	-30,3	0,4	2,1
Republik Irland	446	-20,6	869	-9,2	0,6	1,9
Italien	1 686	+11,8	3 706	+21,9	2,6	2,2
Kroatien	171	-42,0	409	-23,4	0,3	2,4
Lettland	129	+40,2	309	+81,8	0,2	2,4
Litauen	237	+15,6	659	+96,7	0,5	2,8
Luxemburg	451	-54,2	765	-46,7	0,5	1,7
Malta	72	+1,4	223	+49,7	0,2	3,1
Niederlande	11 574	-39,0	19 073	-29,8	13,6	1,6
Österreich	2 096	-9,7	4 152	-12,5	3,0	2,0
Polen	2 827	-0,7	6 376	+3,5	4,5	2,3
Portugal	398	-20,6	958	-21,5	0,7	2,4
Rumänien	1 417	+26,1	2 710	+31,3	1,9	1,9
Schweden	1 478	-21,7	2 338	-13,7	1,7	1,6
Slowakische Republik	238	+12,8	705	+5,1	0,5	3,0
Slowenien	173	+98,9	441	+31,6	0,3	2,5
Spanien	1 859	+11,3	5 356	+59,2	3,8	2,9
Tschechische Republik	687	+18,7	1 396	+1,1	1,0	2,0
Ungarn	344	-13,1	903	-0,7	0,6	2,6
Vereinigtes Königreich	3 875	-63,5	6 900	-63,2	4,9	1,8
Zypern	60	+11,1	249	+109,2	0,2	4,2
Island	59	+5,4	192	+69,9	0,1	3,3
Norwegen	702	-32,8	1 155	-33,5	0,8	1,6
Russland	234	-18,8	386	-31,6	0,3	1,6
Schweiz	2 302	-26,5	4 245	-23,3	3,0	1,8
Türkei	1 132	+0,4	2 464	-18,4	1,8	2,2
Ukraine	671	-0,7	1 425	+8,8	1,0	2,1
sonstige europäische Länder	1 685	-1,5	4 690	+35,7	3,3	2,8
Afrika	754	+43,6	2 660	+82,2	1,9	3,5
Republik Südafrika	132	+63,0	604	+178,3	0,4	4,6
sonstige afrikanische Länder	622	+40,1	2 056	+65,4	1,5	3,3
Asien	5 744	+32,8	16 709	+73,2	11,9	2,9
Arabische Golfstaaten	385	-32,6	1 091	+8,0	0,8	2,8
Volksrepublik China und Hongkong	1 437	+13,1	3 799	+52,0	2,7	2,6
Indien	651	+83,4	2 807	+99,4	2,0	4,3
Israel	146	-65,6	341	-55,9	0,2	2,3
Japan	815	+252,8	1 699	+279,2	1,2	2,1
Südkorea	317	+80,1	1 292	+201,9	0,9	4,1
Taiwan	346	+256,7	856	+218,2	0,6	2,5
sonstige asiatische Länder	1 647	+37,0	4 824	+71,5	3,4	2,9
Amerika	5 373	-35,5	12 291	-21,4	8,8	2,3
Kanada	615	-19,3	1 234	-14,1	0,9	2,0
USA	3 851	-41,2	7 803	-35,9	5,6	2,0
sonstige nordamerikanische Länder	69	-42,0	126	-36,7	0,1	1,8
Mittelamerika und Karibik	230	-46,0	919	+22,4	0,7	4,0
Brasilien	279	+29,2	821	+65,9	0,6	2,9
sonstige südamerikanische Länder	329	+25,1	1 388	+132,9	1,0	4,2
Australien	477	+5,5	1 100	+15,9	0,8	2,3
Neuseeland und Ozeanien	111	+6,7	264	+36,1	0,2	2,4
Ohne Angabe	9 303	+31,4	16 315	+51,3	11,6	1,8

Anmerkungen Seite 31

Noch: 2.4 Leistung der Beherbergungsstätten nach Reisegebieten und Herkunftsländern

Juli 2025

Reisegebiet Herkunftsland (ständiger Wohnsitz)	Ankünfte		Übernachtungen			Mittlere Aufenthalts- dauer ³⁾
	aller Gäste	Verän- derung ¹⁾	aller Gäste	Verän- derung ¹⁾	Anteil ²⁾	
Bergisches Städtedreieck	28 306	+1,0	63 324	-2,6	100	2,2
Bundesrepublik Deutschland	21 775	+5,2	50 182	-1,2	79,2	2,3
Ausland	6 531	-11,0	13 142	-7,7	20,8	2,0
Europa	4 810	-12,7	10 052	-8,5	76,5	2,1
EU-Länder	4 049	-13,4	7 281	-10,5	55,4	1,8
Belgien	244	-0,8	407	-1,0	3,1	1,7
Bulgarien	39	+85,7	53	+103,8	0,4	1,4
Dänemark	466	-15,0	672	-20,6	5,1	1,4
Estland	5	-50,0	7	-66,7	0,1	1,4
Finnland	27	-52,6	46	-59,3	0,4	1,7
Frankreich	245	-31,0	454	-19,1	3,5	1,9
Griechenland	40	-7,0	159	+140,9	1,2	4,0
Republik Irland	21	-25,0	38	-48,6	0,3	1,8
Italien	159	-34,0	299	-32,7	2,3	1,9
Kroatien	21	-22,2	31	-13,9	0,2	1,5
Lettland	17	-10,5	31	-16,2	0,2	1,8
Litauen	23	-8,0	38	-5,0	0,3	1,7
Luxemburg	34	-2,9	38	-11,6	0,3	1,1
Malta	-	-	-	-	-	-
Niederlande	989	-6,6	1 722	+9,2	13,1	1,7
Österreich	223	-	467	+5,7	3,6	2,1
Polen	332	-18,4	791	-17,7	6,0	2,4
Portugal	42	+27,3	69	+50,0	0,5	1,6
Rumänien	113	+15,3	170	+6,9	1,3	1,5
Schweden	307	-1,6	409	-11,5	3,1	1,3
Slowakische Republik	37	+32,1	157	+42,7	1,2	4,2
Slowenien	22	+69,2	85	+174,2	0,6	3,9
Spanien	116	-18,3	243	-9,3	1,8	2,1
Tschechische Republik	96	+9,1	169	-12,0	1,3	1,8
Ungarn	103	+106,0	119	+1,7	0,9	1,2
Vereinigtes Königreich	312	-44,2	583	-43,9	4,4	1,9
Zypern	16	+220,0	24	+166,7	0,2	1,5
Island	10	-9,1	18	+12,5	0,1	1,8
Norwegen	86	+2,4	115	-17,3	0,9	1,3
Russland	16	-52,9	72	-4,0	0,5	4,5
Schweiz	246	-4,3	441	-3,5	3,4	1,8
Türkei	173	+78,4	315	+81,0	2,4	1,8
Ukraine	59	-14,5	97	-26,0	0,7	1,6
sonstige europäische Länder	171	-39,6	1 713	-7,4	13,0	10,0
Afrika	65	-54,9	142	-31,7	1,1	2,2
Republik Südafrika	9	-86,4	26	-61,2	0,2	2,9
sonstige afrikanische Länder	56	-28,2	116	-17,7	0,9	2,1
Asien	438	-16,4	960	-1,3	7,3	2,2
Arabische Golfstaaten	31	-20,5	72	+20,0	0,5	2,3
Volksrepublik China und Hongkong	62	-74,3	210	-46,4	1,6	3,4
Indien	47	+176,5	102	+25,9	0,8	2,2
Israel	16	-42,9	50	-13,8	0,4	3,1
Japan	3	-89,7	8	-82,2	0,1	2,7
Südkorea	126	+384,6	210	+337,5	1,6	1,7
Taiwan	3	-	6	-50,0	-	2,0
sonstige asiatische Länder	150	+6,4	302	+9,0	2,3	2,0
Amerika	343	-13,2	568	-28,4	4,3	1,7
Kanada	36	+24,1	68	+19,3	0,5	1,9
USA	256	-17,2	412	-31,1	3,1	1,6
sonstige nordamerikanische Länder	4	-60,0	12	-55,6	0,1	3,0
Mittelamerika und Karibik	7	-41,7	13	-55,2	0,1	1,9
Brasilien	10	-41,2	20	-59,2	0,2	2,0
sonstige südamerikanische Länder	30	+66,7	43	+30,3	0,3	1,4
Australien	11	-54,2	18	-73,9	0,1	1,6
Neuseeland und Ozeanien	9	+200,0	21	+75,0	0,2	2,3
Ohne Angabe	855	+15,1	1 381	+15,4	10,5	1,6

Noch: 2.4 Leistung der Beherbergungsstätten nach Reisegebieten und Herkunftsländern

Juli 2025

Reisegebiet Herkunftsland (ständiger Wohnsitz)	Ankünfte		Übernachtungen			Mittlere Aufenthalts- dauer ³⁾
	aller Gäste	Verän- derung ¹⁾	aller Gäste	Verän- derung ¹⁾	Anteil ²⁾	
Nordrhein-Westfalen	2 166 590	+1,4	5 075 792	+2,3	100	2,3
Bundesrepublik Deutschland	1 635 870	+3,1	3 957 796	+3,1	78,0	2,4
Ausland	530 720	-3,4	1 117 996	-0,3	22,0	2,1
Europa	389 509	-5,8	836 617	-3,1	74,8	2,1
EU-Länder	337 834	-5,7	735 650	-2,6	65,8	2,2
Belgien	39 509	+4,3	80 719	+9,3	7,2	2,0
Bulgarien	1 546	+12,7	4 425	+62,7	0,4	2,9
Dänemark	18 612	-2,7	32 955	-2,3	2,9	1,8
Estland	907	+33,0	1 619	+29,4	0,1	1,8
Finnland	2 777	+3,7	5 511	+12,8	0,5	2,0
Frankreich	21 811	+3,4	37 179	+2,5	3,3	1,7
Griechenland	1 675	-6,4	3 643	+1,9	0,3	2,2
Republik Irland	3 503	+3,4	7 210	+13,3	0,6	2,1
Italien	11 049	+5,0	21 347	+3,4	1,9	1,9
Kroatien	1 044	-19,8	2 546	-40,1	0,2	2,4
Lettland	828	+4,7	1 798	+26,3	0,2	2,2
Litauen	1 372	+19,1	4 540	+4,0	0,4	3,3
Luxemburg	4 796	-28,3	8 142	-22,0	0,7	1,7
Malta	357	-11,0	1 314	+58,5	0,1	3,7
Niederlande	121 930	-4,1	295 113	+1,0	26,4	2,4
Österreich	13 315	+3,4	25 524	-1,4	2,3	1,9
Polen	13 432	+10,9	34 545	-0,3	3,1	2,6
Portugal	2 269	-10,3	4 642	-22,1	0,4	2,0
Rumänien	4 687	+13,2	14 200	+29,9	1,3	3,0
Schweden	11 319	+10,4	17 033	+8,9	1,5	1,5
Slowakische Republik	1 504	+23,4	4 518	+22,1	0,4	3,0
Slowenien	843	+24,9	2 515	+13,6	0,2	3,0
Spanien	12 634	+4,7	26 603	+11,5	2,4	2,1
Tschechische Republik	4 446	+9,0	14 572	+12,1	1,3	3,3
Ungarn	2 197	-10,8	5 173	-10,6	0,5	2,4
Vereinigtes Königreich	38 951	-34,5	76 959	-33,6	6,9	2,0
Zypern	521	+31,6	1 305	+31,4	0,1	2,5
Island	297	-20,8	670	-8,7	0,1	2,3
Norwegen	4 764	-18,4	8 097	-24,1	0,7	1,7
Russland	1 406	+1,9	2 780	-8,1	0,2	2,0
Schweiz	20 421	-24,9	37 506	-22,1	3,4	1,8
Türkei	10 893	+45,1	21 255	+37,2	1,9	2,0
Ukraine	3 639	+27,2	6 785	+8,5	0,6	1,9
sonstige europäische Länder	10 255	+1,1	23 874	+1,3	2,1	2,3
Afrika	4 144	+14,4	11 492	+23,5	1,0	2,8
Republik Südafrika	718	-1,2	1 891	+19,0	0,2	2,6
sonstige afrikanische Länder	3 426	+18,3	9 601	+24,4	0,9	2,8
Asien	36 730	+4,6	85 998	+14,8	7,7	2,3
Arabische Golfstaaten	6 835	-4,0	16 067	+8,2	1,4	2,4
Volksrepublik China und Hongkong	10 031	+3,8	20 288	+15,9	1,8	2,0
Indien	3 527	+16,6	9 573	+33,8	0,9	2,7
Israel	1 241	-49,2	3 301	-39,5	0,3	2,7
Japan	4 096	+35,5	8 533	+19,1	0,8	2,1
Südkorea	2 311	+39,3	5 056	+66,3	0,5	2,2
Taiwan	1 439	+32,6	3 129	+41,7	0,3	2,2
sonstige asiatische Länder	7 250	+2,5	20 051	+14,2	1,8	2,8
Amerika	42 324	-13,3	82 637	-10,7	7,4	2,0
Kanada	3 461	-8,0	7 155	-15,7	0,6	2,1
USA	31 764	-14,6	59 465	-12,0	5,3	1,9
sonstige nordamerikanische Länder	549	-34,1	844	-51,8	0,1	1,5
Mittelamerika und Karibik	1 999	-25,5	4 571	-10,3	0,4	2,3
Brasilien	2 065	-5,7	4 773	-1,6	0,4	2,3
sonstige südamerikanische Länder	2 486	+17,0	5 829	+23,2	0,5	2,3
Australien	3 862	+4,0	8 214	+6,2	0,7	2,1
Neuseeland und Ozeanien	804	-7,8	1 673	+5,1	0,1	2,1
Ohne Angabe	53 347	+22,2	91 365	+26,9	8,2	1,7

Anmerkungen Seite 31

3.1 Leistung der Beherbergungsstätten nach Verwaltungsbezirken

Januar bis Juli 2025

Amtliche Schlüsselnummer	Verwaltungsbezirk	Ankünfte				Übernachtungen	
		aller Gäste	Veränderung ¹⁾	ausländischer Gäste	Veränderung ¹⁾	aller Gäste	Veränderung ¹⁾
	Kreisfreie Städte						
111 000	Düsseldorf	1 880 996	+0,5	593 107	-10,2	3 090 657	-2,1
112 000	Duisburg	176 534	+2,4	38 476	+10,1	335 459	+1,3
113 000	Essen	533 476	-5,1	112 342	-14,6	1 013 371	-4,7
114 000	Krefeld	95 830	+6,1	17 776	-4,7	148 335	-7,6
116 000	Mönchengladbach	118 176	+6,3	26 268	+22,8	235 968	+6,2
117 000	Mülheim an der Ruhr	46 600	-7,5	8 863	-6,4	96 394	-5,6
119 000	Oberhausen	143 147	-6,8	27 222	-11,3	330 754	-0,6
120 000	Remscheid	21 488	-3,5	3 117	-8,0	44 701	-2,9
122 000	Solingen	28 567	+16,0	5 747	+13,5	67 804	+21,5
124 000	Wuppertal	155 578	+2,3	30 724	-4,7	365 417	+0,2
154 000	Kreis Kleve	217 039	-1,2	38 323	-3,6	500 711	-0,7
154 004	Bedburg-Hau
154 008	Emmerich am Rhein, Stadt	18 847	+18,3	3 924	+14,4	40 106	+22,8
154 012	Geldern, Stadt	19 453	-0,4	1 411	-1,3	76 933	-0,3
154 016	Goch, Stadt	27 206	-0,6	6 310	+18,8	59 534	+0,2
154 020	Issum	1 656	-29,6	357	-7,8	4 083	-26,2
154 024	Kalkar, Stadt	30 556	-13,7	6 592	-32,1	69 132	-9,1
154 028	Kerken	3 107	-7,2	223	-24,9	6 658	-20,2
154 032	Kevelaer, Stadt	24 413	-1,6	3 013	+1,7	52 034	-1,0
154 036	Kleve, Stadt	23 647	+0,9	4 545	+28,6	46 915	+1,7
154 040	Kranenburg	10 424	-1,4	2 345	+11,8	23 992	-2,6
154 044	Rees, Stadt	15 146	+4,2	2 494	-14,9	28 374	+5,6
154 048	Rheurdt
154 052	Straelen, Stadt	8 860	-6,4	767	-16,4	17 311	-4,8
154 056	Uedem	6 999	+1,6	142	+21,4	26 491	+0,2
154 060	Wachtendonk	3 265	+24,6	470	+9,8	5 891	+15,6
154 064	Weeze	19 323	+4,4	5 684	-5,0	31 705	-1,0
158 000	Kreis Mettmann	261 454	-0,7	66 577	-3,6	478 045	-3,8
158 004	Erkrath, Stadt
158 008	Haan, Stadt	14 185	-6,1	1 983	+3,9	26 423	-5,0
158 012	Heiligenhaus, Stadt	13 206	+89,6	6 717	x	23 646	+86,0
158 016	Hilden, Stadt	26 965	-3,4	5 286	-6,0	60 808	-7,7
158 020	Langenfeld (Rhld.), Stadt	11 174	-15,1	1 479	-37,8	21 038	-15,3
158 024	Mettmann, Stadt	37 289	+8,4	12 012	+30,6	70 802	+6,0
158 026	Monheim am Rhein, Stadt	32 741	+5,9	7 644	+20,4	59 457	+10,8
158 028	Ratingen, Stadt	100 292	-7,2	29 067	-21,9	171 688	-10,9
158 032	Velbert, Stadt	14 925	-6,0	1 433	-28,7	26 453	-17,2
158 036	Wülfrath, Stadt
162 000	Rhein-Kreis Neuss	189 320	-2,6	33 818	-9,2	506 677	-1,5
162 004	Dormagen, Stadt	15 865	-14,2	2 850	-11,6	63 420	-1,0
162 008	Grevenbroich, Stadt	16 661	-5,6	5 071	+22,2	36 893	-27,7
162 012	Jüchen, Stadt	3 099	-6,5	314	-32,3	6 183	+1,4
162 016	Kaarst, Stadt	17 027	-16,3	2 568	-31,8	32 534	-4,3
162 020	Korschenbroich, Stadt
162 022	Meerbusch, Stadt	19 847	-0,2	2 590	-14,7	107 936	+1,6
162 024	Neuss, Stadt	110 605	+1,7	20 217	-8,9	199 720	+4,7
162 028	Rommerskirchen
166 000	Kreis Viersen	91 137	-1,6	10 773	+0,3	188 512	-16,9
166 004	Brüggen	9 654	-0,3	1 515	-6,7	22 044	-53,8
166 008	Grefrath	1 219	-74,8	48	-79,1	3 158	-74,5
166 012	Kempfen, Stadt	8 253	+5,0	817	+32,6	22 091	-7,5
166 016	Nettetal, Stadt	32 938	-2,1	2 486	-25,6	65 489	-3,1
166 020	Niederkrüchten	5 488	+11,9	1 111	+187,8	12 488	+1,4
166 024	Schwalmtal
166 028	Tönisvorst, Stadt
166 032	Viersen, Stadt	10 293	+16,5	1 533	+89,7	18 823	+19,7
166 036	Willich, Stadt	19 176	-2,4	2 745	-15,7	37 671	-11,0
170 000	Kreis Wesel	227 384	+8,3	33 129	+13,6	508 186	+3,9
170 004	Alpen	3 399	-9,8	390	-24,4	7 306	-12,9
170 008	Dinslaken, Stadt	9 488	-3,4	763	-42,8	25 026	+3,7
170 012	Hamminkeln, Stadt	13 800	+2,7	519	+10,4	66 877	-6,0
170 016	Hünxe	1 952	-3,4	299	-17,2	6 014	+22,4
170 020	Kamp-Lintfort, Stadt	16 658	-0,5	5 166	+428,8	26 901	-6,8

1) Veränderung gegenüber dem Vorjahreszeitraum in % – 2) mittlere Aufenthaltsdauer (in Tagen) = Übernachtungen / Ankünfte – 3) mittlere Auslastung der angebotenen-Betten = (Übernachtungen / angebotene Bettentage) * 100

Noch: 3.1 Leistung der Beherbergungsstätten nach Verwaltungsbezirken

Januar bis Juli 2025

Amtliche Schlüsselnummer	Verwaltungsbezirk	Übernachtungen		Mittlere Aufenthaltsdauer ²⁾		Mittlere Auslastung der angebotenen Betten ³⁾
		ausländischer Gäste	Veränderung ¹⁾	aller Gäste	ausländischer Gäste	
111 000	Kreisfreie Städte					
112 000	Düsseldorf	1 044 769	-14,4	1,6	1,8	39,7
113 000	Duisburg	68 514	+2,3	1,9	1,8	40,7
114 000	Essen	222 397	-15,2	1,9	2,0	40,6
116 000	Krefeld	27 329	-18,0	1,5	1,5	34,7
117 000	Mönchengladbach	43 356	+12,7	2,0	1,7	44,2
119 000	Mülheim an der Ruhr	23 538	+1,3	2,1	2,7	35,8
120 000	Oberhausen	57 815	-3,3	2,3	2,1	39,2
122 000	Remscheid	7 002	-3,6	2,1	2,2	30,0
124 000	Solingen	17 838	+36,5	2,4	3,1	35,6
154 000	Wuppertal	54 522	-7,5	2,3	1,8	42,7
154 000	Kreis Kleve	76 333	-7,6	2,3	2,0	34,4
154 004	Bedburg-Hau
154 008	Emmerich am Rhein, Stadt	8 151	+18,5	2,1	2,1	45,0
154 012	Geldern, Stadt	3 144	+0,8	4,0	2,2	56,6
154 016	Goch, Stadt	12 626	+12,9	2,2	2,0	44,6
154 020	Issum	937	-4,2	2,5	2,6	16,6
154 024	Kalkar, Stadt	12 953	-32,1	2,3	2,0	16,0
154 028	Kerken	921	-26,5	2,1	4,1	17,7
154 032	Kevelaer, Stadt	7 302	-16,7	2,1	2,4	30,2
154 036	Kleve, Stadt	8 694	+21,9	2,0	1,9	34,4
154 040	Kranenburg	4 471	+14,2	2,3	1,9	40,3
154 044	Rees, Stadt	4 487	-10,0	1,9	1,8	41,9
154 048	Rheurdt
154 052	Straelen, Stadt	1 521	-1,1	2,0	2,0	37,1
154 056	Uedem	239	+58,3	3,8	1,7	57,6
154 060	Wachtendonk	759	+26,7	1,8	1,6	25,0
154 064	Weeze	9 309	-7,6	1,6	1,6	31,6
158 000	Kreis Mettmann	117 587	-10,7	1,8	1,8	31,8
158 004	Erkrath, Stadt
158 008	Haan, Stadt	3 935	-12,1	1,9	2,0	33,7
158 012	Heiligenhaus, Stadt	11 664	+473,7	1,8	1,7	50,5
158 016	Hilden, Stadt	12 246	-7,3	2,3	2,3	29,1
158 020	Langenfeld (Rhld.), Stadt	2 895	-38,0	1,9	2,0	24,3
158 024	Mettmann, Stadt	20 833	+18,5	1,9	1,7	37,5
158 026	Monheim am Rhein, Stadt	15 163	+18,5	1,8	2,0	33,1
158 028	Ratingen, Stadt	46 267	-28,8	1,7	1,6	30,4
158 032	Velbert, Stadt	2 502	-38,9	1,8	1,7	26,4
158 036	Wülfrath, Stadt
162 000	Rhein-Kreis Neuss	71 522	-12,1	2,7	2,1	39,9
162 004	Dormagen, Stadt	7 711	-9,0	4,0	2,7	39,2
162 008	Grevenbroich, Stadt	8 958	+9,9	2,2	1,8	29,7
162 012	Jüchen, Stadt	533	-30,4	2,0	1,7	30,2
162 016	Kaarst, Stadt	5 964	-24,7	1,9	2,3	31,5
162 020	Korschenbroich, Stadt
162 022	Meerbusch, Stadt	8 717	-35,7	5,4	3,4	61,3
162 024	Neuss, Stadt	39 127	-5,7	1,8	1,9	33,0
162 028	Rommerskirchen
166 000	Kreis Viersen	20 983	-9,3	2,1	1,9	33,4
166 004	Brüggen	3 578	-4,2	2,3	2,4	20,9
166 008	Grefrath	135	-64,8	2,6	2,8	17,9
166 012	Kempfen, Stadt	1 705	+16,1	2,7	2,1	25,3
166 016	Nettetal, Stadt	3 627	-26,0	2,0	1,5	35,4
166 020	Niederkrüchten	2 131	+171,5	2,3	1,9	50,0
166 024	Schwalmtal
166 028	Tönisvorst, Stadt
166 032	Viersen, Stadt	3 022	+72,8	1,8	2,0	45,0
166 036	Willich, Stadt	6 008	-36,0	2,0	2,2	38,7
170 000	Kreis Wesel	75 598	+11,8	2,2	2,3	39,7
170 004	Alpen	836	-43,4	2,1	2,1	28,0
170 008	Dinslaken, Stadt	3 622	-6,1	2,6	4,7	33,5
170 012	Hamminkeln, Stadt	6 943	+42,3	4,8	13,4	54,4
170 016	Hünxe	539	-16,9	3,1	1,8	11,4
170 020	Kamp-Lintfort, Stadt	8 492	+419,7	1,6	1,6	37,6

Anmerkungen Seite 44

Noch: 3.1 Leistung der Beherbergungsstätten nach Verwaltungsbezirken

Januar bis Juli 2025

Amtliche Schlüssel- nummer	Verwaltungsbezirk	Ankünfte				Übernachtungen	
		aller Gäste	Veränderung ¹⁾	ausländischer Gäste	Veränderung ¹⁾	aller Gäste	Veränderung ¹⁾
	Noch: Kreis Wesel						
170 024	Moers, Stadt	32 119	+15,9	6 769	+39,1	62 665	-18,4
170 028	Neukirchen-Vluyn, Stadt
170 032	Rheinberg, Stadt
170 036	Schermbeck	19 068	-5,6	1 001	-	39 887	-5,3
170 040	Sonsbeck	13 421	-0,4	4 612	+3,2	37 563	-0,4
170 044	Voerde (Niederrhein), Stadt	4 114	-9,2	233	-38,5	9 473	-4,5
170 048	Wesel, Stadt	60 136	+27,6	8 469	+1,6	119 573	+51,9
170 052	Xanten, Stadt	42 325	+5,0	3 008	-13,8	86 071	+4,1
100 000	Reg.-Bez. Düsseldorf	4 186 726	-0,1	1 046 262	-7,7	7 910 991	-2,0
	Kreisfreie Städte						
314 000	Bonn	447 450	-3,8	94 110	+5,7	898 523	-2,8
315 000	Köln	2 321 773	-	758 006	-0,3	3 922 613	-1,4
316 000	Leverkusen	60 636	-1,4	13 029	-12,6	114 741	-3,2
334 000	Städteregion Aachen	467 913	+3,3	159 682	+8,6	996 318	+3,6
334 002	Aachen, kreisfreie Stadt	317 471	+4,0	121 343	+11,6	611 469	+3,7
334 004	Alsdorf, Stadt	4 084	+0,9	574	+20,3	9 906	-2,0
334 008	Baesweiler, Stadt
334 012	Eschweiler, Stadt	16 477	-3,5	2 826	-15,8	31 354	-5,1
334 016	Herzogenrath, Stadt
334 020	Monschau, Stadt	59 834	+4,3	18 496	+2,3	132 823	-
334 024	Roetgen	4 557	-1,1	1 633	+20,2	8 000	+2,6
334 028	Simmerath	39 907	+14,7	10 395	+9,4	119 150	+16,1
334 032	Stolberg (Rhld.), Stadt	9 001	-16,0	1 344	-15,9	19 149	-6,8
334 036	Würselen, Stadt	9 691	-17,2	2 323	-23,5	48 991	-1,0
358 000	Kreis Düren	137 123	+0,2	35 181	-0,6	340 784	+3,6
358 004	Aldenhoven	-	-	-	-	-	-
358 008	Düren, Stadt	35 221	-14,8	6 236	-31,5	66 431	-5,9
358 012	Heimbach, Stadt	41 887	+7,8	19 054	+8,3	135 524	+7,3
358 016	Hürtgenwald	7 448	-1,5	1 997	+13,5	21 189	+3,7
358 020	Inden	-	-	-	-	-	-
358 024	Jülich, Stadt	18 895	+4,1	2 439	-1,5	37 777	+1,5
358 028	Kreuzau	4 536	+6,9	731	+16,8	8 784	-6,6
358 032	Langerwehe
358 036	Linnich, Stadt	616	-38,0	87	+19,2	1 373	-17,2
358 040	Merzenich
358 044	Nideggen, Stadt	23 934	+15,2	4 168	+21,5	61 110	+14,0
358 048	Niederzier	3 197	+0,4	384	+62,0	5 157	-3,7
358 052	Nörvenich
358 056	Titz	-	-	-	-	-	-
358 060	Vettweiß	-	-	-	-	-	-
362 000	Rhein-Erft-Kreis	292 995	-0,3	89 810	+7,8	839 607	+2,6
362 004	Bedburg, Stadt	7 580	-6,3	1 750	+55,0	22 905	+36,8
362 008	Bergheim, Stadt	9 870	-10,3	1 786	-18,1	38 543	-6,8
362 012	Brühl, Stadt	147 761	+5,7	58 453	+12,9	367 635	+7,6
362 016	Elsdorf, Stadt	1 946	+25,3	91	-22,2	7 353	-9,6
362 020	Erfstadt, Stadt	3 811	+10,0	4	+33,3	13 241	+11,5
362 024	Frechen, Stadt	27 748	-5,8	6 981	+3,5	50 856	-1,9
362 028	Hürth, Stadt	50 349	-6,2	12 713	-8,0	239 402	-1,5
362 032	Kerpen, Stadt	23 274	+1,8	5 784	+30,0	57 630	-2,5
362 036	Pulheim, Stadt	12 087	+1,4	1 350	-22,7	21 173	-7,7
362 040	Wesseling, Stadt	8 569	-28,1	898	-33,3	20 869	-5,8
366 000	Kreis Euskirchen	177 763	+6,7	25 151	+7,1	526 954	+6,4
366 004	Bad Münstereifel, Stadt	18 282	+5,0	1 374	-0,7	133 199	+0,9
366 008	Blankenheim	28 746	+1,4	2 548	+2,4	79 284	-1,4
366 012	Dahlem	18 185	-5,9	6 273	-17,5	66 706	-7,7
366 016	Euskirchen, Stadt	28 399	+3,0	4 348	+4,2	46 955	+3,0
366 020	Hellenthal	22 508	+49,5	3 504	+38,8	57 934	+53,8
366 024	Kall	14 397	-6,1	615	-5,5	24 438	-14,5
366 028	Mechernich, Stadt	5 716	+37,9	402	+104,1	13 044	+51,7
366 032	Nettersheim	6 554	-23,1	30	-18,9	12 884	-11,8
366 036	Schleiden, Stadt	29 241	+19,2	4 807	+50,3	80 429	+27,0
366 040	Weilerswist	2 406	+5,3	1 083	-1,5	4 809	+22,4
366 044	Zülpich, Stadt	3 329	-19,0	167	+33,6	7 272	-13,1

Anmerkungen Seite 44

Noch: 3.1 Leistung der Beherbergungsstätten nach Verwaltungsbezirken

Januar bis Juli 2025

Amtliche Schlüsselnummer	Verwaltungsbezirk	Übernachtungen		Mittlere Aufenthaltsdauer ²⁾		Mittlere Auslastung der angebotenen Betten ³⁾
		ausländischer Gäste	Veränderung ¹⁾	aller Gäste	ausländischer Gäste	
	Noch: Kreis Wesel					
170 024	Moers, Stadt	13 926	+27,2	2,0	2,1	36,6
170 028	Neukirchen-Vluyn, Stadt
170 032	Rheinberg, Stadt
170 036	Schermbeck	2 379	-12,8	2,1	2,4	34,0
170 040	Sonsbeck	8 110	+4,4	2,8	1,8	38,9
170 044	Voerde (Niederrhein), Stadt	422	-39,2	2,3	1,8	30,8
170 048	Wesel, Stadt	18 826	+6,5	2,0	2,2	48,2
170 052	Xanten, Stadt	7 718	-8,2	2,0	2,6	42,1
100 000	Reg.-Bez. Düsseldorf	1 929 103	-11,1	1,9	1,8	38,7
	Kreisfreie Städte					
314 000	Bonn	208 547	+1,0	2,0	2,2	42,1
315 000	Köln	1 361 768	-2,0	1,7	1,8	47,8
316 000	Leverkusen	26 064	-18,9	1,9	2,0	36,0
	Städteregion Aachen	278 232	+7,5	2,1	1,7	43,3
334 002	Aachen, kreisfreie Stadt	198 096	+10,2	1,9	1,6	48,6
334 004	Alsdorf, Stadt	984	+3,5	2,4	1,7	38,6
334 008	Baesweiler, Stadt
334 012	Eschweiler, Stadt	5 012	-22,2	1,9	1,8	39,5
334 016	Herzogenrath, Stadt
334 020	Monschau, Stadt	34 146	-3,7	2,2	1,8	37,9
334 024	Roetgen	2 908	+28,7	1,8	1,8	30,0
334 028	Simmerath	27 327	+17,2	3,0	2,6	29,6
334 032	Stolberg (Rhld.), Stadt	2 266	-9,8	2,1	1,7	33,5
334 036	Würselen, Stadt	5 741	-4,7	5,1	2,5	54,9
358 000	Kreis Düren	109 114	+5,9	2,5	3,1	33,3
358 004	Aldenhoven	-	-	-	-	-
358 008	Düren, Stadt	12 255	-18,8	1,9	2,0	37,9
358 012	Heimbach, Stadt	74 459	+10,7	3,2	3,9	38,4
358 016	Hürtgenwald	5 003	+4,2	2,8	2,5	23,6
358 020	Inden	-	-	-	-	-
358 024	Jülich, Stadt	5 352	+4,4	2,0	2,2	34,7
358 028	Kreuzau	1 065	-26,1	1,9	1,5	26,4
358 032	Langerwehe
358 036	Linnich, Stadt	186	+25,7	2,2	2,1	11,9
358 040	Merzenich
358 044	Nideggen, Stadt	9 962	+18,6	2,6	2,4	28,1
358 048	Niederzier	704	+100,6	1,6	1,8	18,5
358 052	Nörvenich
358 056	Titz	-	-	-	-	-
358 060	Vettweiß	-	-	-	-	-
362 000	Rhein-Erft-Kreis	187 913	+10,0	2,9	2,1	51,5
362 004	Bedburg, Stadt	12 960	+135,0	3,0	7,4	27,0
362 008	Bergheim, Stadt	14 108	-35,7	3,9	7,9	53,0
362 012	Brühl, Stadt	81 792	+13,4	2,5	1,4	57,3
362 016	Elsdorf, Stadt	1 645	-20,8	3,8	18,1	37,9
362 020	Erfstadt, Stadt	66	+144,4	3,5	16,5	25,5
362 024	Frechen, Stadt	12 301	-2,5	1,8	1,8	44,4
362 028	Hürth, Stadt	52 330	+22,1	4,8	4,1	66,7
362 032	Kerpen, Stadt	8 131	+14,4	2,5	1,4	35,4
362 036	Pulheim, Stadt	2 776	-30,1	1,8	2,1	30,1
362 040	Wesseling, Stadt	1 804	-32,2	2,4	2,0	32,2
366 000	Kreis Euskirchen	77 445	+3,7	3,0	3,1	34,8
366 004	Bad Münstereifel, Stadt	3 270	+13,5	7,3	2,4	55,2
366 008	Blankenheim	6 949	-12,3	2,8	2,7	25,4
366 012	Dahlem	31 124	-18,6	3,7	5,0	28,0
366 016	Euskirchen, Stadt	5 768	-5,0	1,7	1,3	39,6
366 020	Hellenthal	10 595	+50,0	2,6	3,0	25,6
366 024	Kall	933	-16,7	1,7	1,5	24,2
366 028	Mechernich, Stadt	749	+125,6	2,3	1,9	19,6
366 032	Nettersheim	83	+59,6	2,0	2,8	22,3
366 036	Schleiden, Stadt	15 399	+75,7	2,8	3,2	38,4
366 040	Weilerswist	2 315	+14,6	2,0	2,1	54,3
366 044	Zülpich, Stadt	260	+17,1	2,2	1,6	25,8

Anmerkungen Seite 44

Noch: 3.1 Leistung der Beherbergungsstätten nach Verwaltungsbezirken

Januar bis Juli 2025

Amtliche Schlüssel- nummer	Verwaltungsbezirk	Ankünfte				Übernachtungen	
		aller Gäste	Veränderung ¹⁾	ausländischer Gäste	Veränderung ¹⁾	aller Gäste	Veränderung ¹⁾
370 000	Kreis Heinsberg	71 831	+3,8	11 413	+1,2	170 542	+3,7
370 004	Erkelenz, Stadt	10 538	+7,4	1 638	-10,7	20 664	+10,2
370 008	Gangelt
370 012	Geilenkirchen, Stadt	3 968	+6,1	1 124	+10,4	9 398	+5,9
370 016	Heinsberg, Stadt	16 029	+12,8	3 946	+6,7	26 512	+8,0
370 020	Hückelhoven, Stadt	8 522	+2,2	1 101	+10,1	19 437	+13,4
370 024	Selfkant
370 028	Übach-Palenberg, Stadt	3 649	-0,5	422	-3,7	11 406	-12,5
370 032	Waldfeucht
370 036	Wassenberg, Stadt	10 685	+10,6	1 185	-14,1	24 846	+11,0
370 040	Wegberg, Stadt	13 729	-9,8	540	-16,1	47 676	-4,7
374 000	Oberbergischer Kreis	145 164	+1,4	8 309	-21,9	456 563	-1,7
374 004	Bergneustadt, Stadt	7 506	-13,8	274	-86,3	14 082	-20,7
374 008	Engelskirchen	8 553	+3,7	327	+20,2	58 960	+1,6
374 012	Gummersbach, Stadt	25 085	+3,7	2 785	-14,4	54 858	-13,2
374 016	Hückeswagen, Stadt	6 715	+3,5	101	-14,4	16 809	+5,3
374 020	Lindlar	15 601	-4,2	736	+4,7	44 783	+5,0
374 024	Marienheide
374 028	Morsbach
374 032	Nümbrecht	19 539	-5,1	15	-66,7	89 205	-4,9
374 036	Radevormwald, Stadt	16 144	+13,4	193	-15,4	38 355	+2,2
374 040	Reichshof	3 108	+7,0	130	+7,4	47 760	+4,3
374 044	Waldbrohl, Stadt	14 169	+12,3	397	+18,9	31 960	+7,6
374 048	Wiehl, Stadt	11 106	-10,2	702	-12,3	23 199	-8,0
374 052	Wipperfürth, Stadt	12 676	+15,5	1 367	+38,2	25 342	+13,3
378 000	Rhein.-Berg. Kreis	116 109	+1,1	11 898	-23,3	274 104	+0,4
378 004	Bergisch Gladbach, Stadt	49 146	+1,0	6 895	-30,5	103 542	+1,5
378 008	Burscheid, Stadt	4 977	+0,9	370	-16,5	8 647	+0,2
378 012	Kürten	2 442	-17,0	47	-71,2	8 359	-12,8
378 016	Leichlingen (Rhld.), Stadt	5 528	+12,8	310	+87,9	61 683	-2,2
378 020	Odenthal	21 434	+6,6	898	+23,5	27 543	+0,2
378 024	Overath, Stadt	3 509	-19,5	453	-15,2	6 493	-12,5
378 028	Rösrath, Stadt	15 138	+2,2	1 262	-22,1	24 176	-3,3
378 032	Wermelskirchen, Stadt	13 935	-1,6	1 663	-14,5	33 661	+13,3
382 000	Rhein-Sieg-Kreis	343 485	+0,1	42 903	-5,9	735 614	+0,9
382 004	Alfter	4 340	-5,4	258	-28,3	11 176	-11,5
382 008	Bad Honnef, Stadt	53 171	+4,1	8 218	+30,0	88 253	-2,8
382 012	Bornheim, Stadt	13 899	+5,8	2 318	+10,1	34 800	+5,4
382 016	Eitorf	15 301	-1,4	881	-43,0	30 447	+0,1
382 020	Hennef (Sieg), Stadt	23 376	+0,4	1 220	-32,1	100 393	+2,7
382 024	Königswinter, Stadt	68 114	-3,7	9 850	-11,5	134 917	+1,4
382 028	Lohmar, Stadt	6 166	+8,0	526	-11,1	10 892	+6,6
382 032	Meckenheim, Stadt	11 786	+4,7	1 652	-7,0	22 886	+5,7
382 036	Much	12 050	+6,7	1 435	-25,8	23 682	+1,8
382 040	Neunkirchen-Seelscheid
382 044	Niederkassel, Stadt	9 447	-14,1	1 449	-29,0	14 675	-17,5
382 048	Rheinbach, Stadt	13 306	-3,4	1 479	-14,6	27 342	-6,0
382 052	Ruppichteroth
382 056	Sankt Augustin, Stadt	10 621	+21,8	1 217	+37,8	28 489	+78,3
382 060	Siegburg, Stadt	34 807	-1,9	3 020	-27,8	73 395	-3,6
382 064	Swisttal	8 414	+11,7	1 698	+29,0	24 692	+11,6
382 068	Troisdorf, Stadt	43 515	-4,4	6 934	-3,0	78 624	-5,8
382 072	Wachtberg	4 267	+4,4	357	-11,2	8 520	-1,0
382 076	Windeck	7 680	+7,2	298	+69,3	15 571	+6,3
300 000	Reg.-Bez. Köln	4 582 242	+0,3	1 249 492	+1,0	9 276 363	+0,2
	Kreisfreie Städte						
512 000	Bottrop	17 436	-18,7	2 837	-19,7	38 416	-20,8
513 000	Gelsenkirchen	70 544	-8,1	15 895	-8,5	202 496	-0,5
515 000	Münster	435 045	+0,6	55 046	-13,2	1 083 435	+4,8

Anmerkungen Seite 44

Noch: 3.1 Leistung der Beherbergungsstätten nach Verwaltungsbezirken

Januar bis Juli 2025

Amtliche Schlüsselnummer	Verwaltungsbezirk	Übernachtungen		Mittlere Aufenthaltsdauer ²⁾		Mittlere Auslastung der angebotenen Betten ³⁾
		ausländischer Gäste	Veränderung ¹⁾	aller Gäste	ausländischer Gäste	
370 000	Kreis Heinsberg	25 311	+2,1	2,4	2,2	38,7
370 004	Erkelenz, Stadt	4 028	-1,4	2,0	2,5	43,0
370 008	Gangelt
370 012	Geilenkirchen, Stadt	3 344	+1,9	2,4	3,0	25,9
370 016	Heinsberg, Stadt	5 832	-4,1	1,7	1,5	38,5
370 020	Hückelhoven, Stadt	3 462	+34,7	2,3	3,1	43,6
370 024	Selfkant
370 028	Übach-Palenberg, Stadt	877	-8,6	3,1	2,1	26,3
370 032	Waldfeucht
370 036	Wassenberg, Stadt	2 007	-14,9	2,3	1,7	33,1
370 040	Wegberg, Stadt	2 221	-10,9	3,5	4,1	50,1
374 000	Oberbergischer Kreis	22 106	-20,9	3,1	2,7	37,6
374 004	Bergneustadt, Stadt	561	-84,7	1,9	2,0	25,9
374 008	Engelskirchen	638	+40,5	6,9	2,0	67,1
374 012	Gummersbach, Stadt	7 605	-16,9	2,2	2,7	34,4
374 016	Hückeswagen, Stadt	240	-29,8	2,5	2,4	24,9
374 020	Lindlar	3 293	-33,1	2,9	4,5	30,3
374 024	Marienheide
374 028	Morsbach
374 032	Nümbrecht	54	-39,3	4,6	3,6	50,9
374 036	Radevormwald, Stadt	252	-29,0	2,4	1,3	27,6
374 040	Reichshof	181	-3,7	15,4	1,4	74,0
374 044	Waldbröl, Stadt	1 703	+50,6	2,3	4,3	25,3
374 048	Wiehl, Stadt	1 063	-31,8	2,1	1,5	28,4
374 052	Wipperfürth, Stadt	3 311	+56,0	2,0	2,4	27,6
378 000	Rhein.-Berg. Kreis	23 534	-20,0	2,4	2,0	41,9
378 004	Bergisch Gladbach, Stadt	11 897	-28,9	2,1	1,7	43,5
378 008	Burscheid, Stadt	869	+0,8	1,7	2,3	29,0
378 012	Kürten	90	-87,3	3,4	1,9	20,4
378 016	Leichlingen (Rhld.), Stadt	2 662	+6,8	11,2	8,6	58,6
378 020	Odenthal	1 515	+13,7	1,3	1,7	31,6
378 024	Overath, Stadt	1 230	+17,3	1,9	2,7	29,4
378 028	Rösrath, Stadt	2 004	-30,0	1,6	1,6	42,4
378 032	Wermelskirchen, Stadt	3 267	-3,5	2,4	2,0	46,0
382 000	Rhein-Sieg-Kreis	89 615	-3,4	2,1	2,1	36,5
382 004	Alfter	1 281	-15,1	2,6	5,0	32,0
382 008	Bad Honnef, Stadt	16 900	+18,8	1,7	2,1	36,4
382 012	Bornheim, Stadt	8 205	+25,9	2,5	3,5	32,1
382 016	Eitorf	2 103	-45,2	2,0	2,4	30,7
382 020	Hennef (Sieg), Stadt	2 337	-27,9	4,3	1,9	44,6
382 024	Königswinter, Stadt	18 471	-9,2	2,0	1,9	39,2
382 028	Lohmar, Stadt	1 192	-10,0	1,8	2,3	20,6
382 032	Meckenheim, Stadt	3 528	+20,6	1,9	2,1	47,8
382 036	Much	2 433	-40,9	2,0	1,7	33,9
382 040	Neunkirchen-Seelscheid
382 044	Niederkassel, Stadt	2 355	-31,7	1,6	1,6	33,1
382 048	Rheinbach, Stadt	2 204	-25,6	2,1	1,5	31,1
382 052	Ruppichteroth
382 056	Sankt Augustin, Stadt	2 960	+74,1	2,7	2,4	34,6
382 060	Siegburg, Stadt	9 578	-5,2	2,1	3,2	34,0
382 064	Swisttal	2 440	+29,0	2,9	1,4	41,8
382 068	Troisdorf, Stadt	12 265	-7,8	1,8	1,8	38,3
382 072	Wachtberg	753	-2,5	2,0	2,1	33,2
382 076	Windeck	452	+94,8	2,0	1,5	24,5
300 000	Reg.-Bez. Köln	2 409 649	-	2,0	1,9	43,4
	Kreisfreie Städte					
512 000	Bottrop	4 840	-42,9	2,2	1,7	30,2
513 000	Gelsenkirchen	33 748	+13,9	2,9	2,1	45,6
515 000	Münster	98 136	-11,0	2,5	1,8	48,8

Anmerkungen Seite 44

Noch: 3.1 Leistung der Beherbergungsstätten nach Verwaltungsbezirken

Januar bis Juli 2025

Amtliche Schlüssel- nummer	Verwaltungsbezirk	Ankünfte				Übernachtungen	
		aller Gäste	Veränderung ¹⁾	ausländischer Gäste	Veränderung ¹⁾	aller Gäste	Veränderung ¹⁾
554 000	Kreis Borken	190 524	+3,0	36 091	+16,0	422 565	+5,0
554 004	Ahaus, Stadt	15 373	-6,6	2 369	-7,5	30 928	-7,5
554 008	Bocholt, Stadt	31 134	+2,3	9 933	+20,0	75 207	+6,0
554 012	Borken, Stadt	28 458	+5,3	7 251	+64,3	73 504	+4,4
554 016	Gescher, Stadt	7 239	+7,6	356	+32,3	10 686	+4,3
554 020	Gronau (Westf.), Stadt	26 587	+3,9	4 245	-6,4	74 075	+11,1
554 024	Heek	5 374	-1,6	145	-45,5	11 295	+0,4
554 028	Heiden	1 915	+7,6	97	+34,7	5 428	+15,8
554 032	Isselburg, Stadt	3 461	+6,8	1 030	+15,1	5 806	+5,7
554 036	Legden
554 040	Raesfeld	3 984	-0,4	221	+20,1	6 345	-7,2
554 044	Reken	12 046	+8,2	487	-37,2	22 569	+5,6
554 048	Rhede, Stadt	4 242	-1,2	606	-1,8	8 256	+6,4
554 052	Schöppingen	7 475	+9,0	397	+21,0	16 680	+11,9
554 056	Stadtlohn, Stadt
554 060	Südlohn	9 434	+14,2	1 547	+27,2	17 195	+6,1
554 064	Velen, Stadt	6 316	-16,3	2 120	-33,2	18 004	-1,8
554 068	Vreden, Stadt	8 994	+9,2	1 851	+11,5	14 552	+10,3
558 000	Kreis Coesfeld	134 374	+2,5	9 556	-13,7	396 678	+4,7
558 004	Ascheberg	11 616	+2,9	753	-17,6	20 548	+10,1
558 008	Billerbeck, Stadt	15 963	+17,5	874	-17,2	28 984	+21,9
558 012	Coesfeld, Stadt	17 268	-2,3	1 056	-12,5	31 863	+2,9
558 016	Dülmen, Stadt	25 393	+9,8	3 315	-19,8	69 926	+30,3
558 020	Havixbeck	2 219	-4,8	120	+27,7	8 395	+0,8
558 024	Lüdinghausen, Stadt	19 911	+10,5	959	+2,1	44 312	+10,7
558 028	Nordkirchen	11 283	-0,3	234	-4,5	122 822	-6,1
558 032	Nottuln	12 999	+3,8	619	+14,8	31 136	+2,7
558 036	Olfen, Stadt	2 477	-11,7	172	-36,3	6 229	-7,8
558 040	Rosendahl	1 509	-54,7	58	-23,7	6 429	+2,4
558 044	Senden	13 736	-9,0	1 396	-13,0	26 034	-11,1
562 000	Kreis Recklinghausen	204 606	-6,0	30 543	-13,0	400 506	-6,5
562 004	Castrop-Rauxel, Stadt	16 021	-5,1	3 458	+28,3	27 850	-6,6
562 008	Datteln, Stadt	21 002	+1,7	428	+4,1	56 321	+4,0
562 012	Dorsten, Stadt	15 192	-11,9	2 368	-32,4	34 793	-14,2
562 014	Gladbeck, Stadt	17 619	-26,5	6 769	-34,4	26 643	-27,3
562 016	Haltern am See, Stadt	41 830	-6,2	1 251	-30,2	91 185	-6,7
562 020	Herten, Stadt	10 610	-15,9	1 885	-8,6	17 469	-9,2
562 024	Marl, Stadt	17 696	-6,4	5 401	+7,8	32 225	-5,3
562 028	Oer-Erkenschwick, Stadt	9 304	-16,4	154	-77,3	24 964	-12,3
562 032	Recklinghausen, Stadt	51 960	+8,0	8 454	+2,9	82 273	+2,6
562 036	Waltrop, Stadt	3 372	-7,0	375	-14,8	6 783	-7,8
566 000	Kreis Steinfurt	194 727	-2,6	23 135	-6,0	548 707	+3,6
566 004	Altenberge	4 050	-11,4	73	-56,8	11 225	-7,6
566 008	Emsdetten, Stadt	11 913	-6,8	930	-9,6	23 064	-0,9
566 012	Greven, Stadt	20 081	-1,8	1 878	-17,0	47 802	-14,2
566 016	Hörstel, Stadt	21 913	-1,9	2 267	-10,4	86 496	+51,6
566 020	Hopsten
566 024	Horstmar, Stadt	1 563	+1,0	101	-29,4	4 974	+11,0
566 028	Ibbenbüren, Stadt	18 865	+9,4	2 709	+40,5	37 500	+14,8
566 032	Ladbergen	9 159	+0,5	1 874	-9,7	15 855	+3,9
566 036	Laer
566 040	Lengerich, Stadt	6 501	+2,4	960	+19,7	15 918	+14,9
566 044	Lienen	4 203	+7,2	1 562	-9,1	10 647	+1,6
566 048	Lotte
566 052	Metelen
566 056	Mettingen	4 187	+25,4	562	-23,7	24 516	-2,8
566 060	Neuenkirchen
566 064	Nordwalde	2 013	+8,9	64	+68,4	3 464	+7,5
566 068	Ochtrup, Stadt	2 554	-12,4	268	-18,5	4 377	-14,7
566 072	Recke	4 076	-7,7	180	-10,0	12 395	-17,1
566 076	Rheine, Stadt	34 748	-0,9	4 895	-12,2	85 672	+2,7
566 080	Saerbeck	4 882	-3,9	140	-24,3	9 781	-11,6
566 084	Steinfurt, Stadt	7 541	-15,8	853	-18,2	15 539	-12,9
566 088	Tecklenburg, Stadt	22 730	-10,8	2 734	+0,5	92 563	-6,2
566 092	Westerkappeln	1 097	-9,9	83	-1,2	3 715	-2,9
566 096	Wettringen	9 330	+2,9	752	-4,7	34 860	+14,1

Anmerkungen Seite 44

Noch: 3.1 Leistung der Beherbergungsstätten nach Verwaltungsbezirken

Januar bis Juli 2025

Amtliche Schlüsselnummer	Verwaltungsbezirk	Übernachtungen		Mittlere Aufenthaltsdauer ²⁾		Mittlere Auslastung der angebotenen Betten ³⁾
		ausländischer Gäste	Veränderung ¹⁾	aller Gäste	ausländischer Gäste	
554 000	Kreis Borken	96 374	+14,3	2,2	2,7	34,5
554 004	Ahaus, Stadt	4 495	-24,4	2,0	1,9	28,9
554 008	Bocholt, Stadt	30 634	+22,6	2,4	3,1	40,9
554 012	Borken, Stadt	23 324	+42,2	2,6	3,2	49,3
554 016	Gescher, Stadt	526	+41,4	1,5	1,5	34,4
554 020	Gronau (Westf.), Stadt	14 372	-6,5	2,8	3,4	42,2
554 024	Heek	322	-28,8	2,1	2,2	27,9
554 028	Heiden	252	+16,1	2,8	2,6	31,7
554 032	Isselburg, Stadt	1 598	-3,0	1,7	1,6	23,3
554 036	Legden
554 040	Raesfeld	553	+114,3	1,6	2,5	16,5
554 044	Reken	1 351	-24,4	1,9	2,8	27,3
554 048	Rhede, Stadt	1 341	+22,8	1,9	2,2	28,4
554 052	Schöppingen	656	+20,1	2,2	1,7	28,2
554 056	Stadtlohn, Stadt
554 060	Südlohn	3 274	+9,5	1,8	2,1	57,5
554 064	Velen, Stadt	4 565	-18,0	2,9	2,2	21,3
554 068	Vreden, Stadt	3 065	+7,8	1,6	1,7	32,7
558 000	Kreis Coesfeld	23 269	-5,2	3,0	2,4	36,0
558 004	Ascheberg	1 753	+45,4	1,8	2,3	29,9
558 008	Billerbeck, Stadt	2 056	-22,5	1,8	2,4	32,2
558 012	Coesfeld, Stadt	2 051	-18,7	1,8	1,9	43,6
558 016	Dülmen, Stadt	8 664	-3,6	2,8	2,6	30,4
558 020	Havixbeck	218	+52,4	3,8	1,8	26,9
558 024	Lüdinghausen, Stadt	2 072	+0,5	2,2	2,2	35,4
558 028	Nordkirchen	434	-10,9	10,9	1,9	44,4
558 032	Nottuln	1 160	-7,1	2,4	1,9	33,6
558 036	Olfen, Stadt	378	-24,1	2,5	2,2	30,0
558 040	Rosendahl	146	+92,1	4,3	2,5	24,6
558 044	Senden	4 337	-6,8	1,9	3,1	30,5
562 000	Kreis Recklinghausen	56 157	-18,0	2,0	1,8	35,1
562 004	Castrop-Rauxel, Stadt	5 774	+15,1	1,7	1,7	33,8
562 008	Datteln, Stadt	1 153	+23,3	2,7	2,7	54,2
562 012	Dorsten, Stadt	7 640	-50,5	2,3	3,2	28,2
562 014	Gladbeck, Stadt	9 930	-35,3	1,5	1,5	27,4
562 016	Haltern am See, Stadt	2 325	-25,5	2,2	1,9	39,3
562 020	Herten, Stadt	3 204	+14,1	1,6	1,7	37,0
562 024	Marl, Stadt	11 151	+25,0	1,8	2,1	32,0
562 028	Oer-Erkenschwick, Stadt	477	-79,9	2,7	3,1	23,0
562 032	Recklinghausen, Stadt	13 746	+2,2	1,6	1,6	38,5
562 036	Waltrop, Stadt	757	-30,4	2,0	2,0	36,8
566 000	Kreis Steinfurt	72 094	+4,3	2,8	3,1	35,5
566 004	Altenberge	521	-68,4	2,8	7,1	26,5
566 008	Emsdetten, Stadt	3 073	+28,0	1,9	3,3	29,4
566 012	Greven, Stadt	4 125	-7,6	2,4	2,2	27,4
566 016	Hörstel, Stadt	6 544	+1,0	3,9	2,9	30,8
566 020	Hopsten
566 024	Horstmar, Stadt	1 282	-14,5	3,2	12,7	32,0
566 028	Ibbenbüren, Stadt	6 737	+94,5	2,0	2,5	34,3
566 032	Ladbergen	2 232	-6,8	1,7	1,2	40,3
566 036	Laer
566 040	Lengerich, Stadt	3 125	+50,5	2,4	3,3	27,6
566 044	Lienen	5 275	-7,4	2,5	3,4	31,3
566 048	Lotte
566 052	Metelen
566 056	Mettingen	1 284	-49,4	5,9	2,3	49,6
566 060	Neuenkirchen
566 064	Nordwalde	71	+36,5	1,7	1,1	26,8
566 068	Ochtrup, Stadt	414	-24,2	1,7	1,5	26,9
566 072	Recke	911	-37,3	3,0	5,1	30,0
566 076	Rheine, Stadt	9 802	-4,0	2,5	2,0	41,4
566 080	Saerbeck	200	-17,7	2,0	1,4	23,2
566 084	Steinfurt, Stadt	2 668	+25,3	2,1	3,1	25,8
566 088	Tecklenburg, Stadt	13 744	+10,9	4,1	5,0	49,5
566 092	Westerkappeln	393	+67,9	3,4	4,7	32,8
566 096	Wettringen	9 053	+6,7	3,7	12,0	53,1

Anmerkungen Seite 44

Noch: 3.1 Leistung der Beherbergungsstätten nach Verwaltungsbezirken

Januar bis Juli 2025

Amtliche Schlüsselnummer	Verwaltungsbezirk	Ankünfte				Übernachtungen	
		aller Gäste	Veränderung ¹⁾	ausländischer Gäste	Veränderung ¹⁾	aller Gäste	Veränderung ¹⁾
570 000	Kreis Warendorf	113 123	+2,3	10 749	+7,6	304 357	+0,6
570 004	Ahlen, Stadt	7 731	+1,3	1 569	+105,9	15 614	-18,5
570 008	Beckum, Stadt	9 329	+0,7	1 106	-38,5	18 645	-15,1
570 012	Beelen	1 292	+35,4	201	-9,9	2 397	-15,2
570 016	Drensteinfurt, Stadt	3 449	-3,4	189	+1,1	4 801	-15,7
570 020	Ennigerloh, Stadt	3 557	-20,2	373	-18,6	8 675	-17,6
570 024	Everswinkel	3 092	-3,5	66	+73,7	11 662	+26,9
570 028	Oelde, Stadt	9 990	+9,2	1 456	-3,3	16 666	+4,9
570 032	Ostbevern	11 810	+8,2	1 085	+7,5	18 566	+5,0
570 036	Sassenberg, Stadt	15 117	+14,5	887	-10,7	52 813	+17,8
570 040	Sendenhorst, Stadt	8 607	-2,4	1 589	+96,9	47 222	-2,9
570 044	Telgte, Stadt	11 204	+3,7	984	+9,7	48 727	+3,4
570 048	Wadersloh	668	-17,8	38	-	2 195	-23,7
570 052	Warendorf, Stadt	27 277	-1,8	1 206	-5,7	56 374	+0,2
500 000	Reg.-Bez. Münster	1 360 379	-1,0	183 852	-6,3	3 397 160	+2,1
711 000	Kreisfreie Stadt Bielefeld	190 090	+6,1	19 309	-1,6	363 266	+3,2
754 000	Kreis Gütersloh	156 205	+5,5	17 727	+3,6	325 609	+3,7
754 004	Borgholzhausen, Stadt
754 008	Gütersloh, Stadt	40 337	+14,7	6 756	+8,1	99 699	+13,6
754 012	Halle (Westf.), Stadt	20 390	-6,0	2 359	-5,0	41 234	-12,2
754 016	Harsewinkel, Stadt	18 430	+58,5	1 566	-3,9	30 651	+28,4
754 020	Herzebrock-Clarholz	2 384	-2,1	545	-0,4	6 634	+2,0
754 024	Langenberg	-	-	-	-	-	-
754 028	Rheda-Wiedenbrück, Stadt	18 079	+3,2	1 684	-9,5	29 055	-2,5
754 032	Rietberg, Stadt	17 428	+5,4	1 775	+20,6	27 782	+8,9
754 036	Schloß Holte-Stukenbrock, Stadt	18 444	-8,7	1 562	+13,3	41 575	-8,5
754 040	Steinhagen
754 044	Verl, Stadt	7 854	-12,3	953	-16,3	11 402	-11,7
754 048	Versmold, Stadt	6 053	+3,4	190	-2,1	22 957	+16,6
754 052	Werther (Westf.), Stadt	5 037	-24,2	257	+82,3	11 049	-10,9
758 000	Kreis Herford	73 362	+6,4	8 633	+44,2	229 502	-4,6
758 004	Bünde, Stadt	6 551	+0,8	748	+18,4	18 414	+8,9
758 008	Enger, Stadt	-	-	-	-	-	-
758 012	Herford, Stadt	33 001	+13,5	5 396	+93,4	47 733	-0,5
758 016	Hiddenhausen	7 643	+2,7	681	-6,6	14 293	+7,9
758 020	Kirchlengern
758 024	Löhne, Stadt	3 782	-29,9	125	-27,7	67 147	-5,1
758 028	Rödinghausen	3 873	-5,7	41	-35,9	10 658	-10,5
758 032	Spenge, Stadt
758 036	Vlotho, Stadt	16 595	+14,7	1 563	+2,1	66 018	-11,6
762 000	Kreis Höxter	146 739	+4,7	11 013	-12,3	663 821	+0,4
762 004	Bad Driburg, Stadt	47 091	+13,0	1 377	+38,3	397 839	+0,7
762 008	Beverungen, Stadt	13 325	-4,3	1 134	-19,8	29 750	-14,4
762 012	Borgentreich, Stadt
762 016	Brakel, Stadt	3 049	-1,9	138	-38,4	8 068	+6,4
762 020	Höxter, Stadt	35 566	+4,4	1 921	-29,2	116 977	+7,2
762 024	Marienmünster, Stadt
762 028	Nieheim, Stadt	6 329	+7,7	1 770	-10,2	22 973	-5,0
762 032	Steinheim, Stadt	3 697	-5,8	195	-38,3	6 524	-14,7
762 036	Warburg, Stadt	29 891	+3,3	2 781	-14,2	60 605	+2,2
762 040	Willebadessen, Stadt	5 949	-10,7	1 646	+5,4	16 243	-11,2
766 000	Kreis Lippe	222 644	+1,2	16 570	-15,8	903 905	-1,4
766 004	Augustdorf
766 008	Bad Salzuflen, Stadt	79 439	+4,6	5 392	-20,3	446 491	+0,3
766 012	Barntrup, Stadt
766 016	Blomberg, Stadt	2 266	-3,4	239	+3,5	4 863	+23,0
766 020	Detmold, Stadt	31 086	-8,0	2 591	+2,2	57 213	-5,7
766 024	Dörentrup	6 085	-3,2	57	+18,8	15 790	-1,3
766 028	Extertal	5 791	+12,7	389	-28,6	14 972	+18,1
766 032	Horn-Bad Meinberg, Stadt	41 008	+3,4	2 538	-20,8	187 201	-5,4

Anmerkungen Seite 44

Noch: 3.1 Leistung der Beherbergungsstätten nach Verwaltungsbezirken

Januar bis Juli 2025

Amtliche Schlüsselnummer	Verwaltungsbezirk	Übernachtungen		Mittlere Aufenthaltsdauer ²⁾		Mittlere Auslastung der angebotenen Betten ³⁾
		ausländischer Gäste	Veränderung ¹⁾	aller Gäste	ausländischer Gäste	
570 000	Kreis Warendorf	24 566	-16,3	2,7	2,3	36,5
570 004	Ahlen, Stadt	3 536	-29,7	2,0	2,3	24,6
570 008	Beckum, Stadt	2 598	-51,8	2,0	2,3	34,2
570 012	Beelen	561	-43,3	1,9	2,8	13,3
570 016	Drensteinfurt, Stadt	272	-15,0	1,4	1,4	20,4
570 020	Ennigerloh, Stadt	981	-23,4	2,4	2,6	28,3
570 024	Everswinkel	341	+135,2	3,8	5,2	43,9
570 028	Oelde, Stadt	3 439	-7,4	1,7	2,4	26,5
570 032	Ostbevern	1 535	+1,6	1,6	1,4	29,0
570 036	Sassenberg, Stadt	3 556	-13,3	3,5	4,0	32,2
570 040	Sendenhorst, Stadt	2 277	+57,7	5,5	1,4	65,6
570 044	Telgte, Stadt	2 114	+11,4	4,3	2,1	65,1
570 048	Wadersloh	371	-28,8	3,3	9,8	21,1
570 052	Warendorf, Stadt	2 985	-1,0	2,1	2,5	30,9
500 000	Reg.-Bez. Münster	409 184	-3,6	2,5	2,2	39,7
711 000	Kreisfreie Stadt Bielefeld	47 270	-2,2	1,9	2,4	38,4
754 000	Kreis Gütersloh	40 240	-2,2	2,1	2,3	34,6
754 004	Borgholzhausen, Stadt
754 008	Gütersloh, Stadt	17 514	+18,5	2,5	2,6	47,3
754 012	Halle (Westf.), Stadt	4 802	-31,5	2,0	2,0	34,9
754 016	Harsewinkel, Stadt	2 837	-40,0	1,7	1,8	33,2
754 020	Herzebrock-Clarholz	2 769	-8,3	2,8	5,1	28,0
754 024	Langenberg	-	-	-	-	-
754 028	Rheda-Wiedenbrück, Stadt	2 750	-15,3	1,6	1,6	24,2
754 032	Rietberg, Stadt	3 217	+16,5	1,6	1,8	40,1
754 036	Schloß Holte-Stukenbrock, Stadt	3 694	+16,6	2,3	2,4	29,4
754 040	Steinhagen
754 044	Verl, Stadt	1 400	-13,0	1,5	1,5	26,2
754 048	Versmold, Stadt	476	+7,2	3,8	2,5	17,6
754 052	Werther (Westf.), Stadt	621	+79,5	2,2	2,4	31,8
758 000	Kreis Herford	16 318	-7,0	3,1	1,9	37,9
758 004	Bünde, Stadt	2 742	+19,6	2,8	3,7	43,7
758 008	Enger, Stadt	-	-	-	-	-
758 012	Herford, Stadt	7 734	+22,5	1,4	1,4	26,9
758 016	Hiddenhausen	1 265	-16,7	1,9	1,9	30,3
758 020	Kirchlengern
758 024	Löhne, Stadt	1 230	-59,8	17,8	9,8	75,8
758 028	Rödinghausen	428	-70,6	2,8	10,4	31,1
758 032	Spenge, Stadt
758 036	Vlotho, Stadt	2 793	+1,3	4,0	1,8	30,5
762 000	Kreis Höxter	30 020	-10,4	4,5	2,7	50,6
762 004	Bad Driburg, Stadt	3 751	+24,2	8,4	2,7	70,6
762 008	Beverungen, Stadt	3 235	-11,6	2,2	2,9	26,3
762 012	Borgentreich, Stadt
762 016	Brakel, Stadt	576	-27,1	2,6	4,2	13,5
762 020	Höxter, Stadt	5 082	-21,5	3,3	2,6	46,3
762 024	Marienmünster, Stadt
762 028	Nieheim, Stadt	6 312	-19,5	3,6	3,6	21,3
762 032	Steinheim, Stadt	337	-45,8	1,8	1,7	29,2
762 036	Warburg, Stadt	5 777	-5,1	2,0	2,1	36,9
762 040	Willebadessen, Stadt	4 810	+1,5	2,7	2,9	34,9
766 000	Kreis Lippe	47 846	-31,3	4,1	2,9	44,3
766 004	Augustdorf
766 008	Bad Salzuflen, Stadt	10 467	-24,9	5,6	1,9	59,1
766 012	Barntrup, Stadt
766 016	Blomberg, Stadt	801	+68,6	2,1	3,4	28,1
766 020	Detmold, Stadt	5 463	+6,9	1,8	2,1	34,4
766 024	Dörentrup	80	-37,5	2,6	1,4	35,1
766 028	Extetal	1 084	-26,9	2,6	2,8	17,8
766 032	Horn-Bad Meinberg, Stadt	8 306	-61,4	4,6	3,3	40,0

Anmerkungen Seite 44

Noch: 3.1 Leistung der Beherbergungsstätten nach Verwaltungsbezirken

Januar bis Juli 2025

Amtliche Schlüsselnummer	Verwaltungsbezirk	Ankünfte				Übernachtungen	
		aller Gäste	Veränderung ¹⁾	ausländischer Gäste	Veränderung ¹⁾	aller Gäste	Veränderung ¹⁾
	Noch: Kreis Lippe						
766 036	Kalletal
766 040	Lage, Stadt	3 881	-5,5	240	+0,4	11 359	-20,5
766 044	Lemgo, Stadt	8 236	+4,3	791	-5,9	13 927	+3,9
766 048	Leopoldshöhe	1 006	-25,4	33	-58,8	2 563	-14,3
766 052	Lügde, Stadt	5 235	-6,0	1 333	-27,8	19 299	+30,1
766 056	Oerlinghausen, Stadt	2 529	-11,6	75	-3,8	6 441	-10,1
766 060	Schieder-Schwalenberg, Stadt	11 788	+3,5	954	+14,1	26 124	-3,2
766 064	Schlangen	-	-	-	-	-	-
770 000	Kreis Minden-Lübbecke	176 559	+0,4	12 324	+1,4	829 023	+1,7
770 004	Bad Oeynhausen, Stadt	65 352	+5,1	4 431	-2,6	527 849	+4,5
770 008	Espelkamp, Stadt	8 438	-6,9	676	+11,6	17 550	-7,2
770 012	Hille
770 016	Hüllhorst
770 020	Lübbecke, Stadt	4 296	+55,8	393	-2,7	7 914	+54,2
770 024	Minden, Stadt	38 107	-2,3	3 510	+16,6	60 708	-2,0
770 028	Petershagen, Stadt	12 121	+0,6	914	+1,0	62 474	+2,3
770 032	Porta Westfalica, Stadt	17 002	-2,8	1 082	-14,9	34 014	-4,2
770 036	Preußisch-Oldendorf, Stadt	10 457	-11,7	225	-0,4	74 616	-7,0
770 040	Rahden, Stadt	4 839	+1,3	296	-23,7	11 128	-8,5
770 044	Stemwede	5 133	-7,2	406	-1,2	11 565	-11,2
774 000	Kreis Paderborn	211 152	+0,9	28 030	+30,4	614 792	+1,7
774 004	Altenbeken	1 255	+232,9	63	x	2 845	+317,2
774 008	Bad Lippspringe, Stadt	38 686	+2,1	1 597	+1,5	215 979	+0,7
774 012	Borchen	4 152	-0,2	115	-38,8	24 152	+6,2
774 016	Büren, Stadt	13 959	-3,2	1 182	-13,5	28 892	-6,3
774 020	Delbrück, Stadt	8 095	-12,2	549	-13,8	15 700	-1,9
774 024	Hövelhof	11 071	-0,2	1 230	+0,2	27 523	+6,0
774 028	Lichtenau, Stadt	1 519	-18,9	214	+15,7	4 323	-4,0
774 032	Paderborn, Stadt	118 379	+0,9	18 665	+21,5	218 510	-0,9
774 036	Salzkotten, Stadt	2 579	-7,7	229	+10,6	5 110	-7,8
774 040	Bad Wünnenberg, Stadt	11 457	+12,1	4 186	+473,4	71 758	+13,5
700 000	Reg.-Bez. Detmold	1 176 751	+3,1	113 606	+4,6	3 929 918	+0,7
	Kreisfreie Städte						
911 000	Bochum	248 595	-1,4	30 854	-13,8	442 517	-1,5
913 000	Dortmund	537 897	-0,6	142 687	-4,6	878 531	-0,9
914 000	Hagen	56 439	-4,3	6 040	-30,1	159 343	-1,6
915 000	Hamm	60 650	-4,4	4 663	-30,4	100 641	-5,3
916 000	Herne	26 866	-6,4	1 222	-32,4	43 268	-5,2
954 000	Ennepe-Ruhr-Kreis	100 201	-6,7	8 211	-18,5	287 550	-4,9
954 004	Breckerfeld, Stadt	3 620	+6,3	100	-47,9	8 929	+18,0
954 008	Ennepetal, Stadt
954 012	Gevelsberg, Stadt	5 599	-1,2	463	+20,3	9 598	-4,4
954 016	Hattingen, Stadt	33 682	-6,6	1 448	-28,9	124 556	-1,2
954 020	Herdecke, Stadt	16 021	-9,6	1 687	-5,8	31 344	-14,3
954 024	Schwelm, Stadt	10 216	-12,7	1 207	-27,1	13 616	-10,4
954 028	Sprockhövel, Stadt	10 422	+14,5	1 743	+34,3	22 909	-4,9
954 032	Wetter (Ruhr), Stadt
954 036	Witten, Stadt	14 088	-17,2	1 217	-46,5	28 135	-15,6
958 000	Hochsauerlandkreis	767 037	+5,6	170 922	+10,2	2 401 452	+3,1
958 004	Arnsberg, Stadt	50 019	+7,1	8 534	+127,5	123 711	+11,3
958 008	Bestwig	17 591	-4,6	669	-16,1	51 524	-4,6
958 012	Brilon, Stadt	36 883	+4,7	8 268	+3,1	118 869	+1,7
958 016	Eslohe (Sauerland)	22 387	+3,4	635	-5,5	92 337	+4,0
958 020	Hallenberg, Stadt	15 738	+2,3	2 855	+5,3	35 097	+1,9
958 024	Marsberg, Stadt	6 844	-	238	+85,9	17 516	+2,9
958 028	Medebach, Stadt	144 949	-2,5	30 576	-14,8	543 960	-4,2
958 032	Meschede, Stadt	42 629	-0,4	3 946	-1,5	95 112	-0,4
958 036	Olsberg, Stadt	27 633	-8,1	3 334	-25,5	65 519	-8,5
958 040	Schmallenberg, Stadt	101 000	-0,6	13 978	-11,2	386 352	-3,0
958 044	Sundern (Sauerland), Stadt	58 616	+4,3	4 425	+34,7	139 848	+4,4
958 048	Winterberg, Stadt	242 748	+19,9	93 464	+23,7	731 607	+14,2

Anmerkungen Seite 44

Noch: 3.1 Leistung der Beherbergungsstätten nach Verwaltungsbezirken

Januar bis Juli 2025

Amtliche Schlüsselnummer	Verwaltungsbezirk	Übernachtungen		Mittlere Aufenthaltsdauer ²⁾		Mittlere Auslastung der angebotenen Betten ³⁾
		ausländischer Gäste	Veränderung ¹⁾	aller Gäste	ausländischer Gäste	
	Noch: Kreis Lippe					
766 036	Kalletal
766 040	Lage, Stadt	1 666	-33,4	2,9	6,9	32,5
766 044	Lemgo, Stadt	1 572	-6,1	1,7	2,0	23,2
766 048	Leopoldshöhe	67	-40,7	2,5	2,0	26,9
766 052	Lügde, Stadt	5 930	-14,3	3,7	4,4	26,9
766 056	Oerlinghausen, Stadt	86	-12,2	2,5	1,1	19,9
766 060	Schieder-Schwalenberg, Stadt	2 498	+13,1	2,2	2,6	24,4
766 064	Schlangen	-	-	-	-	-
770 000	Kreis Minden-Lübbecke	24 129	-9,3	4,7	2,0	56,2
770 004	Bad Oeynhausen, Stadt	6 362	-3,4	8,1	1,4	72,5
770 008	Espelkamp, Stadt	2 049	-2,3	2,1	3,0	29,7
770 012	Hille
770 016	Hüllhorst
770 020	Lübbecke, Stadt	950	-2,6	1,8	2,4	31,8
770 024	Minden, Stadt	5 753	+9,0	1,6	1,6	36,7
770 028	Petershagen, Stadt	2 618	+1,4	5,2	2,9	42,1
770 032	Porta Westfalica, Stadt	2 215	+1,4	2,0	2,0	27,4
770 036	Preußisch-Oldendorf, Stadt	1 607	-1,9	7,1	7,1	55,9
770 040	Rahden, Stadt	744	-40,0	2,3	2,5	30,9
770 044	Stemwede	909	-72,4	2,3	2,2	15,4
774 000	Kreis Paderborn	74 192	+43,3	2,9	2,6	43,7
774 004	Altenbeken	88	x	2,3	1,4	30,5
774 008	Bad Lippspringe, Stadt	3 871	-1,4	5,6	2,4	73,6
774 012	Borchen	900	-14,7	5,8	7,8	55,3
774 016	Büren, Stadt	2 142	-18,0	2,1	1,8	28,5
774 020	Delbrück, Stadt	880	-17,5	1,9	1,6	36,1
774 024	Hövelhof	2 785	-1,1	2,5	2,3	30,6
774 028	Lichtenau, Stadt	861	+76,4	2,8	4,0	18,5
774 032	Paderborn, Stadt	46 555	+25,9	1,8	2,5	32,4
774 036	Salzkotten, Stadt	529	+26,3	2,0	2,3	21,2
774 040	Bad Wünnenberg, Stadt	15 581	x	6,3	3,7	62,1
700 000	Reg.-Bez. Detmold	280 015	-2,9	3,3	2,5	45,1
	Kreisfreie Städte					
911 000	Bochum	59 119	-10,0	1,8	1,9	44,1
913 000	Dortmund	227 759	-6,5	1,6	1,6	41,3
914 000	Hagen	18 618	-13,8	2,8	3,1	41,3
915 000	Hamm	7 383	-30,9	1,7	1,6	34,0
916 000	Herne	2 619	-26,3	1,6	2,1	28,8
954 000	Ennepe-Ruhr-Kreis	15 924	-21,2	2,9	1,9	41,4
954 004	Breckerfeld, Stadt	277	-30,9	2,5	2,8	23,6
954 008	Ennepetal, Stadt
954 012	Gevelsberg, Stadt	1 162	+4,3	1,7	2,5	28,1
954 016	Hattingen, Stadt	3 662	-22,3	3,7	2,5	50,0
954 020	Herdecke, Stadt	3 219	-4,6	2,0	1,9	39,0
954 024	Schwelm, Stadt	1 627	-17,7	1,3	1,3	24,8
954 028	Sprockhövel, Stadt	2 698	-20,4	2,2	1,5	33,8
954 032	Wetter (Ruhr), Stadt
954 036	Witten, Stadt	2 541	-43,1	2,0	2,1	31,4
958 000	Hochsauerlandkreis	571 216	+4,6	3,1	3,3	41,6
958 004	Arnsberg, Stadt	17 368	+137,7	2,5	2,0	39,6
958 008	Bestwig	1 992	-25,1	2,9	3,0	31,8
958 012	Brilon, Stadt	27 659	+5,5	3,2	3,3	35,2
958 016	Eslohe (Sauerland)	1 811	-16,7	4,1	2,9	43,5
958 020	Hallenberg, Stadt	6 888	-6,6	2,2	2,4	33,6
958 024	Marsberg, Stadt	602	+129,8	2,6	2,5	26,1
958 028	Medebach, Stadt	134 414	-11,6	3,8	4,4	65,7
958 032	Meschede, Stadt	8 593	-10,6	2,2	2,2	32,7
958 036	Olsberg, Stadt	9 062	-26,7	2,4	2,7	27,2
958 040	Schmallenberg, Stadt	42 337	-15,0	3,8	3,0	45,4
958 044	Sundern (Sauerland), Stadt	15 275	+34,0	2,4	3,5	45,3
958 048	Winterberg, Stadt	305 215	+15,4	3,0	3,3	35,2

Anmerkungen Seite 44

Noch: 3.1 Leistung der Beherbergungsstätten nach Verwaltungsbezirken

Januar bis Juli 2025

Amtliche Schlüssel- nummer	Verwaltungsbezirk	Ankünfte				Übernachtungen	
		aller Gäste	Veränderung ¹⁾	ausländischer Gäste	Veränderung ¹⁾	aller Gäste	Veränderung ¹⁾
962 000	Märkischer Kreis	104 787	-0,7	8 123	-9,8	195 964	-2,6
962 004	Altena, Stadt	7 622	+11,4	335	-10,7	14 639	+0,2
962 008	Balve, Stadt	7 736	-7,2	329	-46,1	16 422	-3,2
962 012	Halver, Stadt	652	+12,8	83	+118,4	1 379	+27,2
962 016	Hemer, Stadt	2 298	-15,7	40	-68,0	4 887	-13,4
962 020	Herscheid
962 024	Iserlohn, Stadt	25 839	+3,8	1 921	-15,9	44 534	-1,9
962 028	Kierspe, Stadt
962 032	Lüdenscheid, Stadt	26 107	+12,4	3 114	-0,9	44 323	+7,8
962 036	Meinerzhagen, Stadt	8 821	-3,6	244	-43,4	17 391	+6,1
962 040	Menden (Sauerland), Stadt	4 785	-6,1	129	-27,9	8 909	-3,9
962 044	Nachrodt-Wiblingwerde	5 721	-17,2	721	x	12 722	-13,3
962 048	Neuenrade, Stadt	4 678	-23,7	310	-52,7	8 178	-29,1
962 052	Plettenberg, Stadt	7 505	-9,7	672	-22,5	16 033	-7,4
962 056	Schalksmühle	-	-	-	-	-	-
962 060	Werdohl, Stadt	913	-35,7	72	+18,0	2 443	-36,8
966 000	Kreis Olpe	134 914	+5,3	17 980	-9,1	330 035	+5,8
966 004	Attendorn, Stadt	45 824	+20,3	4 481	-10,5	90 300	+30,9
966 008	Drolshagen, Stadt	8 724	-1,1	514	-29,5	23 281	-2,8
966 012	Finnentrop	4 910	+7,4	755	+34,8	13 846	+2,2
966 016	Kirchhundem	5 521	-3,8	227	-23,6	17 080	+14,9
966 020	LenneStadt, Stadt	32 783	-5,9	8 022	-4,7	99 431	-7,1
966 024	Olpe, Stadt	31 500	+3,6	3 209	-17,2	75 786	+3,6
966 028	Wenden	5 652	+1,2	772	-13,5	10 311	-0,7
970 000	Kreis Siegen-Wittgenstein	129 184	-0,2	19 479	-15,5	452 026	+6,7
970 004	Bad Berleburg, Stadt	15 298	+10,4	1 235	+8,9	154 203	+10,3
970 008	Burbach	7 253	+1,2	612	-11,0	37 532	+37,3
970 012	Erndtebrück
970 016	Freudenberg, Stadt	4 714	-5,7	752	-21,3	8 727	-12,4
970 020	Hilchenbach, Stadt	9 071	+7,2	403	-18,3	63 845	+0,2
970 024	Kreuztal, Stadt	2 609	-6,9	197	-29,6	5 450	-8,4
970 028	Bad Laasphe, Stadt	16 867	-18,1	5 098	-35,8	46 905	-5,5
970 032	Netphen, Stadt	8 941	+30,8	385	+145,2	17 534	+19,3
970 036	Neunkirchen
970 040	Siegen, Stadt	51 231	-0,6	10 021	-6,0	85 798	+2,1
970 044	Wilnsdorf	11 484	+4,7	543	-4,9	26 185	+13,3
974 000	Kreis Soest	242 117	-1,1	17 465	-6,4	942 352	+0,9
974 004	Anröchte	915	+6,3	122	-32,6	2 163	+24,6
974 008	Bad Sassendorf	52 776	-4,9	1 383	-19,5	324 575	-0,1
974 012	Ense
974 016	Erwitte, Stadt	25 922	-2,6	1 166	+21,0	113 714	-1,8
974 020	Geseke, Stadt	15 293	-1,7	1 225	-14,9	26 745	+6,8
974 024	Lippetal	2 139	-5,6	301	-12,8	5 060	-10,5
974 028	Lippstadt, Stadt	36 041	-2,9	4 020	+1,7	148 766	-1,5
974 032	Möhnesee	40 698	+12,0	1 748	+16,8	139 412	+5,1
974 036	Rüthen, Stadt	11 280	+34,7	494	+2,7	35 575	+81,0
974 040	Soest, Stadt	37 146	-4,5	4 861	-16,2	62 157	-10,0
974 044	Warstein, Stadt	8 937	-13,7	1 220	-5,7	47 096	-1,9
974 048	Wolver
974 052	Werl, Stadt	6 117	-23,0	690	-9,7	11 708	-19,8
974 056	Wickede (Ruhr)	2 291	-14,1	36	-68,1	21 390	+1,6
978 000	Kreis Unna	114 933	-5,4	13 038	-19,1	246 938	+1,5
978 004	Bergkamen, Stadt
978 008	Bönen	-	-	-	-	-	-
978 012	Fröndenberg/Ruhr, Stadt	4 888	-5,9	521	-18,3	9 052	+14,5
978 016	Holzwickede
978 020	Kamen, Stadt	28 352	+7,8	2 184	-29,8	71 274	+16,0
978 024	Lünen, Stadt	20 947	-15,8	2 578	-25,7	34 545	-18,2
978 028	Schwerte, Stadt	12 044	-13,3	267	-67,8	20 511	-7,9
978 032	Selm, Stadt	9 821	+4,5	537	-13,2	33 594	+18,1
978 036	Unna, Stadt	13 501	+1,0	1 238	-18,3	25 889	-0,7
978 040	Werne, Stadt	14 453	-9,5	2 933	+20,0	34 440	-2,7
900 000	Reg.-Bez. Arnsberg	2 523 620	+0,7	440 684	-3,0	6 480 617	+1,3
	Nordrhein-Westfalen	13 829 718	+0,3	3 033 896	-3,1	30 995 049	+0,1

Anmerkungen Seite 44

Noch: 3.1 Leistung der Beherbergungsstätten nach Verwaltungsbezirken

Januar bis Juli 2025

Amtliche Schlüsselnummer	Verwaltungsbezirk	Übernachtungen		Mittlere Aufenthaltsdauer ²⁾		Mittlere Auslastung der angebotenen Betten ³⁾
		ausländischer Gäste	Veränderung ¹⁾	aller Gäste	ausländischer Gäste	
962 000	Märkischer Kreis	18 612	-9,8	1,9	2,3	26,2
962 004	Altena, Stadt	779	-21,9	1,9	2,3	21,5
962 008	Balve, Stadt	865	-52,2	2,1	2,6	23,3
962 012	Halver, Stadt	448	+56,1	2,1	5,4	17,3
962 016	Hemer, Stadt	69	-66,3	2,1	1,7	11,0
962 020	Herscheid
962 024	Iserlohn, Stadt	4 384	-17,7	1,7	2,3	32,9
962 028	Kierspe, Stadt
962 032	Lüdenscheid, Stadt	5 800	-7,0	1,7	1,9	32,3
962 036	Meinerzhagen, Stadt	516	-58,2	2,0	2,1	21,6
962 040	Menden (Sauerland), Stadt	243	-37,7	1,9	1,9	20,4
962 044	Nachrodt-Wiblingwerde	1 812	x	2,2	2,5	29,0
962 048	Neuenrade, Stadt	569	-49,3	1,7	1,8	30,0
962 052	Plettenberg, Stadt	2 688	+13,6	2,1	4,0	24,5
962 056	Schalksmühle	-	-	-	-	-
962 060	Werdohl, Stadt	202	-3,3	2,7	2,8	16,2
966 000	Kreis Olpe	54 115	-9,7	2,4	3,0	30,5
966 004	Attendorf, Stadt	8 345	-21,9	2,0	1,9	30,7
966 008	Drolshagen, Stadt	1 231	-24,7	2,7	2,4	30,7
966 012	Finnentrop	2 203	+11,3	2,8	2,9	26,9
966 016	Kirchhundem	734	+12,7	3,1	3,2	23,7
966 020	Lennestadt, Stadt	31 008	-6,7	3,0	3,9	35,7
966 024	Olpe, Stadt	8 884	-7,2	2,4	2,8	26,6
966 028	Wenden	1 710	-21,3	1,8	2,2	22,9
970 000	Kreis Siegen-Wittgenstein	48 135	-8,4	3,5	2,5	44,8
970 004	Bad Berleburg, Stadt	3 754	+4,5	10,1	3,0	66,3
970 008	Burbach	3 402	+18,2	5,2	5,6	31,8
970 012	Erndtebrück
970 016	Freudenberg, Stadt	1 438	-41,1	1,9	1,9	25,7
970 020	Hilchenbach, Stadt	899	-24,2	7,0	2,2	48,6
970 024	Kreuztal, Stadt	484	-30,6	2,1	2,5	31,2
970 028	Bad Laasphe, Stadt	19 573	-17,0	2,8	3,8	46,3
970 032	Netphen, Stadt	895	+102,0	2,0	2,3	28,6
970 036	Neunkirchen
970 040	Siegen, Stadt	15 244	-6,0	1,7	1,5	39,6
970 044	Wilnsdorf	1 326	+18,7	2,3	2,4	34,0
974 000	Kreis Soest	39 258	-13,5	3,9	2,2	49,7
974 004	Anröchte	327	-11,4	2,4	2,7	24,2
974 008	Bad Sassendorf	3 562	-4,5	6,2	2,6	79,2
974 012	Ense
974 016	Erwitte, Stadt	2 190	-1,4	4,4	1,9	60,3
974 020	Geseke, Stadt	1 891	-14,7	1,7	1,5	13,2
974 024	Lippetal	461	-47,3	2,4	1,5	27,9
974 028	Lippstadt, Stadt	9 179	+4,7	4,1	2,3	53,9
974 032	Möhnesee	4 501	+6,9	3,4	2,6	44,3
974 036	Rüthen, Stadt	1 098	+4,5	3,2	2,2	23,2
974 040	Soest, Stadt	9 094	-21,8	1,7	1,9	34,5
974 044	Warstein, Stadt	4 431	-29,9	5,3	3,6	46,3
974 048	Welver
974 052	Werl, Stadt	2 011	-2,3	1,9	2,9	29,9
974 056	Wickede (Ruhr)	69	-66,0	9,3	1,9	75,6
978 000	Kreis Unna	23 975	-18,2	2,1	1,8	36,3
978 004	Bergkamen, Stadt
978 008	Bönen	-	-	-	-	-
978 012	Fröndenberg/Ruhr, Stadt	894	-19,0	1,9	1,7	25,7
978 016	Holzwickede
978 020	Kamen, Stadt	3 579	-33,5	2,5	1,6	60,2
978 024	Lünen, Stadt	3 739	-32,7	1,6	1,5	31,6
978 028	Schwerte, Stadt	410	-65,1	1,7	1,5	25,0
978 032	Selm, Stadt	1 412	+2,9	3,4	2,6	21,3
978 036	Unna, Stadt	2 642	-31,6	1,9	2,1	39,3
978 040	Werne, Stadt	7 287	+27,2	2,4	2,5	39,2
900 000	Reg.-Bez. Arnsberg	1 086 733	-2,9	2,6	2,5	41,0
	Nordrhein-Westfalen	6 114 684	-4,6	2,2	2,0	41,4

Anmerkungen Seite 44

3.2 Leistung der Beherbergungsstätten nach Gemeindegruppen und Betriebsarten

Januar bis Juli 2025

Gemeindegruppe Betriebsart	Ankünfte				Übernachtungen	
	aller Gäste	Veränderung ¹⁾	ausländischer Gäste	Veränderung ¹⁾	aller Gäste	Veränderung ¹⁾
Mineral-, Moor-, Sole- und Thermalbäder	634 804	+2,8	138 080	+9,7	2 602 008	+1,1
Hotels	333 129	+6,9	88 359	+16,6	588 407	+4,5
Gasthöfe
Pensionen
Hotels garnis	122 965	-3,1	41 266	+1,2	209 991	-2,9
Erholungs-, Ferien-, Schulungsheime	38 043	-1,1	759	-10,8	97 923	+0,2
Ferienhäuser, -wohnungen, -zentren
Hütten, Jugendherbergen u. Ä.	15 805	-6,3	1 327	-28,8	36 870	-3,9
Vorsorge- und Reha-Kliniken	64 493	-	45	-	1 480 364	+1,7
Campingplätze	28 760	+9,4	3 655	-9,3	62 131	+4,0
Heilklimatische Kurorte	296 137	+15,4	98 392	+21,9	943 579	+10,1
Hotels	112 070	+7,7	36 643	+2,4	252 222	+4,6
Gasthöfe
Pensionen	11 696	+7,8	3 220	-4,0	26 751	+0,1
Hotels garnis	15 471	-0,7	2 416	-8,2	34 022	-
Erholungs-, Ferien-, Schulungsheime	24 677	-4,9	1 304	-11,7	77 465	-1,9
Ferienhäuser, -wohnungen, -zentren	97 845	+34,3	51 883	+51,7	350 351	+21,4
Hütten, Jugendherbergen u. Ä.
Vorsorge- und Reha-Kliniken
Campingplätze	12 101	-10,8	1 121	-24,4	30 241	-13,3
Kneippkurorte	176 363	-0,9	23 770	+3,1	474 731	+0,2
Hotels	61 462	+0,5	11 421	-0,3	128 864	-0,1
Gasthöfe	5 510	-0,3	608	+10,5	8 626	-12,7
Pensionen	2 959	-37,0	262	-59,2	7 879	-28,9
Hotels garnis	17 504	-7,2	1 591	-15,2	32 074	-4,8
Erholungs-, Ferien-, Schulungsheime	5 205	+15,8	29	-17,1	15 174	-0,3
Ferienhäuser, -wohnungen, -zentren
Hütten, Jugendherbergen u. Ä.	31 202	-2,2	915	-21,9	71 112	+0,1
Vorsorge- und Reha-Kliniken
Campingplätze	30 142	-3,9	4 940	+11,8	77 416	-9,8
Kneippheilbäder	242 343	+1,1	31 263	-7,2	1 238 908	+0,9
Hotels	148 306	+1,0	25 026	-5,6	389 003	+2,4
Gasthöfe	9 508	-4,1	1 454	-9,0	24 113	-4,0
Pensionen
Hotels garnis	15 500	+22,5	2 022	-1,4	32 382	+12,2
Erholungs-, Ferien-, Schulungsheime	17 149	+1,5	91	+333,3	137 349	+0,3
Ferienhäuser, -wohnungen, -zentren	17 546	-6,0	1 196	-40,7	81 837	-9,9
Hütten, Jugendherbergen u. Ä.
Vorsorge- und Reha-Kliniken	19 895	+5,3	7	-	535 692	+2,6
Campingplätze	3 435	-10,5	190	-15,6	7 130	-18,3
Heilbäder zusammen	1 349 647	+4,4	291 505	+10,7	5 259 226	+2,5
Hotels	654 967	+5,0	161 449	+8,0	1 358 496	+3,5
Gasthöfe	22 392	-2,0	3 312	-13,9	53 376	-4,8
Pensionen	47 610	-5,6	5 992	-8,5	154 751	-11,1
Hotels garnis	171 440	-1,5	47 295	-0,1	308 469	-1,4
Erholungs-, Ferien-, Schulungsheime	85 074	-0,9	2 183	-8,4	327 911	-0,3
Ferienhäuser, -wohnungen, -zentren	140 473	+23,3	58 247	+44,9	528 176	+12,9
Hütten, Jugendherbergen u. Ä.	62 094	+9,7	3 069	-6,8	146 229	+15,0
Vorsorge- und Reha-Kliniken	91 159	+1,5	52	-	2 204 900	+1,9
Campingplätze	74 438	-0,8	9 906	-2,5	176 918	-6,5

Anmerkungen Seite 44, siehe auch Hinweis auf Seite 5 zu den Veränderungen einzelner Zugehörigkeiten der Gemeindegruppen

Noch: 3.2 Leistung der Beherbergungsstätten nach Gemeindegruppen und Betriebsarten

Januar bis Juli 2025

Gemeindegruppe Betriebsart	Übernachtungen		Mittlere Aufenthaltsdauer ²⁾		Mittlere Auslastung der angebotenen Betten ³⁾
	ausländischer Gäste	Veränderung ¹⁾	aller Gäste	ausländischer Gäste	
Mineral-, Moor-, Sole- und Thermalbäder	236 924	+2,5	4,1	1,7	60,4
Hotels	144 751	+14,9	1,8	1,6	46,5
Gasthöfe
Pensionen
Hotels garnis	68 991	-0,1	1,7	1,7	38,9
Erholungs-, Ferien-, Schulungsheime	3 207	-12,2	2,6	4,2	32,1
Ferienhäuser, -wohnungen, -zentren
Hütten, Jugendherbergen u. Ä.	2 699	-26,3	2,3	2,0	28,5
Vorsorge- und Reha-Kliniken	905	-10,3	23,0	20,1	91,5
Campingplätze	6 269	-10,4	2,2	1,7	.
Heilklimatische Kurorte	319 064	+13,4	3,2	3,2	36,5
Hotels	98 451	-3,3	2,3	2,7	39,9
Gasthöfe
Pensionen	7 925	-16,2	2,3	2,5	34,1
Hotels garnis	6 452	-20,0	2,2	2,7	26,9
Erholungs-, Ferien-, Schulungsheime	4 192	-23,7	3,1	3,2	36,8
Ferienhäuser, -wohnungen, -zentren	194 351	+31,5	3,6	3,7	31,0
Hütten, Jugendherbergen u. Ä.
Vorsorge- und Reha-Kliniken
Campingplätze	3 348	-21,2	2,5	3,0	.
Kneippkurorte	76 040	+9,8	2,7	3,2	35,0
Hotels	37 998	+4,3	2,1	3,3	30,4
Gasthöfe	1 278	-31,2	1,6	2,1	19,1
Pensionen	757	-32,6	2,7	2,9	22,6
Hotels garnis	3 333	-12,7	1,8	2,1	43,0
Erholungs-, Ferien-, Schulungsheime	101	-45,4	2,9	3,5	28,7
Ferienhäuser, -wohnungen, -zentren
Hütten, Jugendherbergen u. Ä.	2 002	-23,0	2,3	2,2	33,6
Vorsorge- und Reha-Kliniken
Campingplätze	13 790	+18,0	2,6	2,8	.
Kneippheilbäder	94 982	-1,3	5,1	3,0	53,9
Hotels	77 160	+3,5	2,6	3,1	45,2
Gasthöfe	4 038	-12,2	2,5	2,8	24,7
Pensionen
Hotels garnis	4 061	-11,4	2,1	2,0	36,6
Erholungs-, Ferien-, Schulungsheime	418	+257,3	8,0	4,6	54,5
Ferienhäuser, -wohnungen, -zentren	4 602	-42,5	4,7	3,8	35,2
Hütten, Jugendherbergen u. Ä.
Vorsorge- und Reha-Kliniken	243	+62,0	26,9	34,7	84,6
Campingplätze	375	-10,9	2,1	2,0	.
Heilbäder zusammen	727 010	+7,2	3,9	2,5	50,2
Hotels	358 360	+5,8	2,1	2,2	42,7
Gasthöfe	8 260	-27,0	2,4	2,5	23,8
Pensionen	16 357	-28,8	3,3	2,7	33,0
Hotels garnis	82 837	-3,2	1,8	1,8	37,2
Erholungs-, Ferien-, Schulungsheime	7 918	-16,2	3,9	3,6	40,0
Ferienhäuser, -wohnungen, -zentren	221 067	+23,6	3,8	3,8	32,1
Hütten, Jugendherbergen u. Ä.	7 281	+7,2	2,4	2,4	29,4
Vorsorge- und Reha-Kliniken	1 148	-0,9	24,2	22,1	89,8
Campingplätze	23 782	+1,8	2,4	2,4	.

Anmerkungen Seite 44, siehe auch Hinweis auf Seite 5 zu den Veränderungen einzelner Zugehörigkeiten der Gemeindegruppen

Noch: 3.2 Leistung der Beherbergungsstätten nach Gemeindegruppen und Betriebsarten

Januar bis Juli 2025

Gemeindegruppe Betriebsart	Ankünfte				Übernachtungen	
	aller Gäste	Veränderung ¹⁾	ausländischer Gäste	Veränderung ¹⁾	aller Gäste	Veränderung ¹⁾
Luftkurorte	351 444	+2,5	64 113	+0,4	969 451	+0,3
Hotels	130 678	+0,6	31 243	-0,7	277 017	+0,5
Gasthöfe	15 388	-1,5	1 907	+15,4	31 985	+14,1
Pensionen	16 610	-4,8	1 177	-23,3	49 309	-8,9
Hotels garnis
Erholungs-, Ferien-, Schulungsheime	40 250	-1,0	89	-48,3	135 400	-0,1
Ferienhäuser, -wohnungen, -zentren	48 656	+14,1	17 797	+16,5	187 612	+7,8
Hütten, Jugendherbergen u. Ä.	44 814	+3,6	1 527	-18,9	98 098	-0,6
Vorsorge- und Reha-Kliniken
Campingplätze	41 189	+11,2	7 228	-12,8	100 164	+1,7
Erholungsorte	453 037	+4,1	58 876	+3,5	1 143 161	+3,0
Hotels	164 596	+3,5	29 349	+11,4	298 635	+2,4
Gasthöfe	7 073	-2,3	730	-25,5	15 194	-7,1
Pensionen	9 651	+3,5	704	-18,2	30 865	+2,2
Hotels garnis
Erholungs-, Ferien-, Schulungsheime	70 494	+1,5	2 591	-20,1	179 830	+1,4
Ferienhäuser, -wohnungen, -zentren	27 473	-2,7	8 236	-11,0	108 386	-6,6
Hütten, Jugendherbergen u. Ä.	72 301	+0,7	2 522	-19,2	169 324	-0,5
Vorsorge- und Reha-Kliniken
Campingplätze	84 366	+16,7	12 855	+15,7	218 372	+16,6
Sonstige Gemeinden	11 675 590	-0,3	2 619 402	-4,6	23 623 211	-0,5
Hotels	6 959 449	-0,4	1 738 233	-3,6	11 671 035	-1,4
Gasthöfe	81 554	-12,1	8 143	-18,4	164 550	-13,4
Pensionen	79 272	-1,1	11 144	+0,1	257 486	-0,8
Hotels garnis	2 914 357	-1,9	706 951	-5,4	5 131 164	-2,9
Erholungs-, Ferien-, Schulungsheime	524 409	-0,9	12 191	-17,9	2 108 845	+2,6
Ferienhäuser, -wohnungen, -zentren	272 368	+6,7	60 440	+2,0	1 032 411	+3,1
Hütten, Jugendherbergen u. Ä.	337 958	-5,6	32 126	-28,7	762 051	-3,4
Vorsorge- und Reha-Kliniken	42 711	+0,1	82	-20,4	1 224 363	-0,3
Campingplätze	463 512	+16,6	50 092	-7,9	1 271 306	+15,4
Nordrhein-Westfalen	13 829 718	+0,3	3 033 896	-3,1	30 995 049	+0,1
Hotels	7 909 690	+0,1	1 960 274	-2,5	13 605 183	-0,8
Gasthöfe	126 407	-8,7	14 092	-14,4	265 105	-8,7
Pensionen	153 143	-2,7	19 017	-5,3	492 411	-4,9
Hotels garnis	3 109 954	-1,9	759 280	-5,1	5 483 311	-2,8
Erholungs-, Ferien-, Schulungsheime	720 227	-0,7	17 054	-17,4	2 751 986	+2,0
Ferienhäuser, -wohnungen, -zentren	488 970	+11,1	144 720	+16,7	1 856 585	+5,5
Hütten, Jugendherbergen u. Ä.	517 167	-2,4	39 244	-26,4	1 175 702	-0,8
Vorsorge- und Reha-Kliniken	140 655	+0,8	134	-13,5	3 598 006	+0,9
Campingplätze	663 505	+14,0	80 081	-4,6	1 766 760	+12,0

Anmerkungen Seite 44, siehe auch Hinweis auf Seite 5 zu den Veränderungen einzelner Zugehörigkeiten der Gemeindegruppen

Noch: 3.2 Leistung der Beherbergungsstätten nach Gemeindegruppen und Betriebsarten

Januar bis Juli 2025

Gemeindegruppe Betriebsart	Übernachtungen		Mittlere Aufenthaltsdauer ²⁾		Mittlere Auslastung der angebotenen Betten ³⁾
	ausländischer Gäste	Veränderung ¹⁾	aller Gäste	ausländischer Gäste	
Luftkurorte	189 962	+1,1	2,8	3,0	37,0
Hotels	76 477	+1,3	2,1	2,4	35,5
Gasthöfe	7 484	+118,1	2,1	3,9	28,5
Pensionen	3 198	-35,4	3,0	2,7	36,7
Hotels garnis
Erholungs-, Ferien-, Schulungsheime	211	-60,9	3,4	2,4	43,0
Ferienhäuser, -wohnungen, -zentren	77 378	+5,8	3,9	4,3	36,1
Hütten, Jugendherbergen u. Ä.	3 218	-12,4	2,2	2,1	33,4
Vorsorge- und Reha-Kliniken
Campingplätze	17 173	-17,7	2,4	2,4	.
Erholungsorte	159 584	-2,7	2,5	2,7	32,8
Hotels	60 469	+8,8	1,8	2,1	33,9
Gasthöfe	2 509	-15,8	2,1	3,4	20,9
Pensionen	2 414	-28,8	3,2	3,4	31,6
Hotels garnis
Erholungs-, Ferien-, Schulungsheime	5 825	-6,6	2,6	2,2	32,8
Ferienhäuser, -wohnungen, -zentren	44 769	-17,4	3,9	5,4	24,9
Hütten, Jugendherbergen u. Ä.	6 787	-27,2	2,3	2,7	28,8
Vorsorge- und Reha-Kliniken
Campingplätze	32 229	+14,4	2,6	2,5	.
Sonstige Gemeinden	5 038 128	-6,4	2,0	1,9	40,4
Hotels	3 078 903	-5,6	1,7	1,8	39,0
Gasthöfe	21 476	-22,6	2,0	2,6	23,0
Pensionen	52 493	-20,0	3,2	4,7	35,3
Hotels garnis	1 349 398	-7,5	1,8	1,9	39,4
Erholungs-, Ferien-, Schulungsheime	56 369	+22,1	4,0	4,6	39,5
Ferienhäuser, -wohnungen, -zentren	287 796	+2,6	3,8	4,8	50,7
Hütten, Jugendherbergen u. Ä.	71 755	-28,6	2,3	2,2	34,4
Vorsorge- und Reha-Kliniken	4 352	-33,6	28,7	53,1	93,1
Campingplätze	115 586	-13,9	2,7	2,3	.
Nordrhein-Westfalen	6 114 684	-4,6	2,2	2,0	41,4
Hotels	3 574 209	-4,2	1,7	1,8	39,2
Gasthöfe	39 729	-12,6	2,1	2,8	23,6
Pensionen	74 462	-23,2	3,2	3,9	34,5
Hotels garnis	1 441 640	-7,2	1,8	1,9	39,2
Erholungs-, Ferien-, Schulungsheime	70 323	+12,7	3,8	4,1	39,2
Ferienhäuser, -wohnungen, -zentren	631 010	+7,5	3,8	4,4	40,0
Hütten, Jugendherbergen u. Ä.	89 041	-26,0	2,3	2,3	32,7
Vorsorge- und Reha-Kliniken	5 500	-28,7	25,6	41,0	89,3
Campingplätze	188 770	-8,7	2,7	2,4	.

Anmerkungen Seite 44, siehe auch Hinweis auf Seite 5 zu den Veränderungen einzelner Zugehörigkeiten der Gemeindegruppen

3.3 Leistung der Beherbergungsstätten nach Reisegebieten und Betriebsarten

Januar bis Juli 2025

Reisegebiet Betriebsart	Ankünfte				Übernachtungen	
	aller Gäste	Veränderung ¹⁾	ausländischer Gäste	Veränderung ¹⁾	aller Gäste	Veränderung ¹⁾
Eifel und Region Aachen	782 799	+3,5	220 014	+6,8	1 864 056	+4,4
Hotels	318 121	+5,9	111 845	+12,3	555 972	+6,2
Gasthöfe	9 736	-4,4	1 640	+13,4	18 617	-4,6
Pensionen	8 695	+5,5	2 076	-9,3	18 664	+0,9
Hotels garnis	171 185	-6,5	53 035	-3,1	307 861	-4,3
Erholungs-, Ferien-, Schulungsheime	53 661	+4,8	953	-12,6	228 834	+1,2
Ferienhäuser, -wohnungen, -zentren	60 783	+11,2	27 262	+12,0	238 739	+8,7
Hütten, Jugendherbergen u. Ä.	67 951	-5,0	4 889	-18,1	162 022	-4,2
Vorsorge- und Reha-Kliniken	4 628	+0,7	44	+4,8	111 859	+2,9
Campingplätze	88 039	+21,7	18 270	+11,4	221 488	+23,2
Niederrhein	1 187 251	+2,4	209 976	+3,4	2 594 390	-0,7
Hotels	672 767	+1,1	145 275	+4,7	1 151 199	-2,0
Gasthöfe
Pensionen	24 443	+3,5	2 553	+53,9	58 145	+1,2
Hotels garnis	177 028	+4,1	33 949	+1,7	350 846	+0,7
Erholungs-, Ferien-, Schulungsheime	72 599	-1,3	3 399	-13,5	203 231	-0,9
Ferienhäuser, -wohnungen, -zentren	23 155	+6,5	4 074	+11,4	94 842	+2,8
Hütten, Jugendherbergen u. Ä.	74 099	-2,2	2 956	-35,9	156 423	-2,6
Vorsorge- und Reha-Kliniken	10 246	+6,3	31	-40,4	267 420	-0,1
Campingplätze
Münsterland	1 067 793	+0,9	134 577	-4,0	2 755 742	+4,1
Hotels	590 167	-0,5	86 548	-7,5	1 059 156	+1,8
Gasthöfe	12 815	-6,6	1 493	-17,0	24 786	-13,1
Pensionen	16 952	-8,8	2 431	-7,4	52 363	-9,9
Hotels garnis	144 854	-4,9	22 066	+1,9	254 196	-6,4
Erholungs-, Ferien-, Schulungsheime
Ferienhäuser, -wohnungen, -zentren
Hütten, Jugendherbergen u. Ä.	48 784	+11,3	1 730	-19,3	106 969	+11,5
Vorsorge- und Reha-Kliniken	5 227	+2,6	-	-100,0	122 370	+0,2
Campingplätze	117 087	+5,3	12 557	-6,1	384 318	+14,0
Teutoburger Wald	1 176 751	+3,1	113 606	+4,6	3 929 918	+0,7
Hotels	615 947	+3,4	69 095	+12,3	1 111 522	+0,2
Gasthöfe	15 906	-9,7	1 094	-5,7	33 464	-9,1
Pensionen	39 148	-1,9	2 715	-10,2	142 432	-6,4
Hotels garnis	188 306	+5,2	24 301	-0,5	350 269	+4,1
Erholungs-, Ferien-, Schulungsheime	69 471	-8,9	1 189	-24,5	189 751	-11,0
Ferienhäuser, -wohnungen, -zentren	21 814	+20,3	2 641	+3,6	104 770	+7,3
Hütten, Jugendherbergen u. Ä.	46 882	-7,1	1 460	-18,5	117 810	-7,2
Vorsorge- und Reha-Kliniken	65 537	-0,1	9	+80,0	1 573 063	+1,4
Campingplätze	113 740	+15,2	11 102	-11,6	306 837	+9,3
Sauerland	1 248 855	+3,7	214 490	+5,9	3 869 803	+2,4
Hotels	526 195	+1,1	99 961	+2,5	1 126 691	+0,6
Gasthöfe	47 885	-3,1	6 174	-6,0	105 551	-0,4
Pensionen	46 059	-3,7	5 608	-7,4	138 337	-6,7
Hotels garnis
Erholungs-, Ferien-, Schulungsheime	113 568	+0,8	1 161	-17,7	354 331	+1,1
Ferienhäuser, -wohnungen, -zentren	284 589	+7,4	85 677	+15,3	1 049 315	+2,2
Hütten, Jugendherbergen u. Ä.
Vorsorge- und Reha-Kliniken	23 290	+0,9	-	-	582 628	+0,5
Campingplätze	91 560	+22,7	7 032	-6,8	257 697	+20,7
Siegerland-Wittgenstein	129 184	-0,2	19 479	-15,5	452 026	+6,7
Hotels	86 022	-7,2	16 879	-19,0	165 235	-5,9
Gasthöfe	3 231	-5,5	310	-13,9	6 305	-7,6
Pensionen	2 166	+17,8	154	+60,4	7 160	-6,4
Hotels garnis
Erholungs-, Ferien-, Schulungsheime	15 582	+0,2	253	-29,3	43 269	+9,1
Ferienhäuser, -wohnungen, -zentren	5 603	+181,3	568	+137,7	16 562	+115,8
Hütten, Jugendherbergen u. Ä.
Vorsorge- und Reha-Kliniken	5 176	+11,3	2	-60,0	165 891	+7,8
Campingplätze

Noch: 3.3 Leistung der Beherbergungsstätten nach Reisegebieten und Betriebsarten

Januar bis Juli 2025

Reisegebiet Betriebsart	Übernachtungen		Mittlere Aufenthaltsdauer ²⁾		Mittlere Auslastung der angebotenen Betten ³⁾
	ausländischer Gäste	Veränderung ¹⁾	aller Gäste	ausländischer Gäste	
Eifel und Region Aachen	464 791	+6,5	2,4	2,1	38,8
Hotels	187 202	+11,8	1,7	1,7	41,7
Gasthöfe	3 232	+14,7	1,9	2,0	27,0
Pensionen	4 011	-7,4	2,1	1,9	29,2
Hotels garnis	91 811	-2,4	1,8	1,7	38,3
Erholungs-, Ferien-, Schulungsheime	2 541	+0,4	4,3	2,7	38,6
Ferienhäuser, -wohnungen, -zentren	119 855	+7,2	3,9	4,4	33,7
Hütten, Jugendherbergen u. Ä.	11 846	-17,6	2,4	2,4	29,5
Vorsorge- und Reha-Kliniken	866	-8,7	24,2	19,7	94,8
Campingplätze	43 427	+12,9	2,5	2,4	.
Niederrhein	408 946	-2,2	2,2	1,9	38,3
Hotels	259 486	+0,7	1,7	1,8	35,3
Gasthöfe
Pensionen	5 302	+36,2	2,4	2,1	41,1
Hotels garnis	73 098	-5,8	2,0	2,2	34,7
Erholungs-, Ferien-, Schulungsheime	5 747	-1,1	2,8	1,7	36,8
Ferienhäuser, -wohnungen, -zentren	22 297	-10,3	4,1	5,5	38,4
Hütten, Jugendherbergen u. Ä.	6 171	-34,9	2,1	2,1	34,7
Vorsorge- und Reha-Kliniken	899	-74,0	26,1	29,0	x
Campingplätze
Münsterland	314 439	-1,0	2,6	2,3	40,3
Hotels	185 882	-3,7	1,8	2,1	36,9
Gasthöfe	3 718	-22,9	1,9	2,5	20,6
Pensionen	9 603	-5,9	3,1	4,0	30,1
Hotels garnis	41 110	-5,6	1,8	1,9	39,6
Erholungs-, Ferien-, Schulungsheime
Ferienhäuser, -wohnungen, -zentren
Hütten, Jugendherbergen u. Ä.	3 988	-11,5	2,2	2,3	35,4
Vorsorge- und Reha-Kliniken	—	-100,0	23,4	—	90,5
Campingplätze	33 277	-19,0	3,3	2,7	.
Teutoburger Wald	280 015	-2,9	3,3	2,5	45,1
Hotels	141 872	+6,9	1,8	2,1	34,9
Gasthöfe	4 233	+7,7	2,1	3,9	18,7
Pensionen	15 268	-36,6	3,6	5,6	30,9
Hotels garnis	52 069	+1,5	1,9	2,1	37,1
Erholungs-, Ferien-, Schulungsheime	3 646	-29,3	2,7	3,1	26,8
Ferienhäuser, -wohnungen, -zentren	24 291	-15,1	4,8	9,2	33,3
Hütten, Jugendherbergen u. Ä.	8 079	-14,5	2,5	5,5	27,8
Vorsorge- und Reha-Kliniken	282	+161,1	24,0	31,3	86,6
Campingplätze	30 275	-8,7	2,7	2,7	.
Sauerland	683 201	+1,7	3,1	3,2	40,9
Hotels	261 309	-1,0	2,1	2,6	38,0
Gasthöfe	19 064	+4,8	2,2	3,1	25,5
Pensionen	14 804	-18,8	3,0	2,6	35,3
Hotels garnis
Erholungs-, Ferien-, Schulungsheime	4 372	-24,5	3,1	3,8	36,1
Ferienhäuser, -wohnungen, -zentren	342 967	+5,6	3,7	4,0	42,1
Hütten, Jugendherbergen u. Ä.
Vorsorge- und Reha-Kliniken	—	—	25,0	—	86,9
Campingplätze	20 421	-8,1	2,8	2,9	.
Siegerland-Wittgenstein	48 135	-8,4	3,5	2,5	44,8
Hotels	38 691	-14,2	1,9	2,3	38,2
Gasthöfe	586	-49,1	2,0	1,9	18,3
Pensionen	668	+78,1	3,3	4,3	29,5
Hotels garnis
Erholungs-, Ferien-, Schulungsheime	1 087	-19,5	2,8	4,3	26,0
Ferienhäuser, -wohnungen, -zentren	1 951	+70,4	3,0	3,4	31,5
Hütten, Jugendherbergen u. Ä.
Vorsorge- und Reha-Kliniken	100	-2,0	32,1	50,0	94,4
Campingplätze

Anmerkungen Seite 44

Noch: 3.3 Leistung der Beherbergungsstätten nach Reisegebieten und Betriebsarten

Januar bis Juli 2025

Reisegebiet Betriebsart	Ankünfte				Übernachtungen	
	aller Gäste	Veränderung ¹⁾	ausländischer Gäste	Veränderung ¹⁾	aller Gäste	Veränderung ¹⁾
Bergisches Land	321 909	+0,7	33 236	-19,0	845 408	-1,2
Hotels	139 626	-2,0	20 704	-22,2	242 180	+0,1
Gasthöfe
Pensionen	3 367	-0,1	738	-10,8	9 137	-21,2
Hotels garnis	36 189	+14,2	7 536	+7,4	72 969	+3,6
Erholungs-, Ferien-, Schulungsheime	83 555	+1,0	2 997	-44,9	162 358	-0,4
Ferienhäuser, -wohnungen, -zentren	3 315	+75,3	401	+371,8	9 504	+84,9
Hütten, Jugendherbergen u. Ä.	31 337	-2,3	145	-3,3	65 258	-2,2
Vorsorge- und Reha-Kliniken	9 965	+0,5	21	-12,5	247 499	-1,0
Campingplätze
Bonn und Rhein-Sieg-Kreis	790 935	-2,2	137 013	+1,8	1 634 137	-1,2
Hotels	435 338	-1,6	86 619	+8,0	796 458	-1,3
Gasthöfe	4 806	-14,7	259	-46,4	9 795	-17,8
Pensionen
Hotels garnis	218 958	-2,3	39 448	-9,1	422 005	-3,7
Erholungs-, Ferien-, Schulungsheime	82 884	-7,7	3 859	+2,2	226 295	+0,9
Ferienhäuser, -wohnungen, -zentren	5 614	+98,9	1 506	+106,6	25 567	+45,1
Hütten, Jugendherbergen u. Ä.
Vorsorge- und Reha-Kliniken	1 604	-3,1	.	.	53 378	-0,6
Campingplätze
Köln und Rhein-Erft-Kreis	2 614 768	-	847 816	+0,5	4 762 220	-0,7
Hotels	1 620 216	+0,3	558 533	+2,1	2 663 942	-1,0
Gasthöfe
Pensionen
Hotels garnis	851 073	+0,9	258 849	+0,6	1 421 291	+0,2
Erholungs-, Ferien-, Schulungsheime	12 603	-3,7	222	+40,5	276 825	+6,8
Ferienhäuser, -wohnungen, -zentren	10 616	-0,8	4 041	-1,0	38 914	-29,2
Hütten, Jugendherbergen u. Ä.
Vorsorge- und Reha-Kliniken
Campingplätze
Düsseldorf und Kreis Mettmann	2 142 450	+0,4	659 684	-9,6	3 568 702	-2,4
Hotels	1 532 274	+1,5	485 617	-9,4	2 459 320	-0,9
Gasthöfe
Pensionen	2 337	+13,8	796	+21,9	3 555	+13,8
Hotels garnis	541 886	-4,5	162 020	-10,9	955 434	-7,7
Erholungs-, Ferien-, Schulungsheime
Ferienhäuser, -wohnungen, -zentren
Hütten, Jugendherbergen u. Ä.
Vorsorge- und Reha-Kliniken
Campingplätze	11 972	+160,8	754	-6,2	28 464	+85,1
Ruhrgebiet	2 161 390	-4,2	404 417	-11,4	4 240 725	-3,0
Hotels	1 245 137	-4,2	249 535	-10,9	2 047 001	-4,4
Gasthöfe	9 850	-6,8	756	-23,4	18 710	-0,5
Pensionen	6 501	-19,5	584	-48,9	23 118	+1,8
Hotels garnis	660 705	-4,9	139 549	-10,6	1 097 800	-5,4
Erholungs-, Ferien-, Schulungsheime	92 122	-3,8	502	-54,2	336 260	+2,6
Ferienhäuser, -wohnungen, -zentren	21 311	+19,5	6 491	+28,2	107 817	+12,3
Hütten, Jugendherbergen u. Ä.	63 871	-3,2	2 757	-43,7	163 449	-0,6
Vorsorge- und Reha-Kliniken	10 733	-	2	x	332 027	-0,4
Campingplätze	51 160	-0,6	4 241	-39,5	114 543	+3,9
Bergisches Städtedreieck	205 633	+3,3	39 588	-2,7	477 922	+2,4
Hotels	127 880	+5,4	29 663	+1,6	226 507	+6,5
Gasthöfe
Pensionen
Hotels garnis	52 141	-3,2	9 386	-13,5	97 439	-4,7
Erholungs-, Ferien-, Schulungsheime	18 511	+0,9	153	-32,0	83 711	+3,4
Ferienhäuser, -wohnungen, -zentren
Hütten, Jugendherbergen u. Ä.	3 782	+149,6	182	+70,1	7 759	+156,0
Vorsorge- und Reha-Kliniken
Campingplätze
Nordrhein-Westfalen	13 829 718	+0,3	3 033 896	-3,1	30 995 049	+0,1
Hotels	7 909 690	+0,1	1 960 274	-2,5	13 605 183	-0,8
Gasthöfe	126 407	-8,7	14 092	-14,4	265 105	-8,7
Pensionen	153 143	-2,7	19 017	-5,3	492 411	-4,9
Hotels garnis	3 109 954	-1,9	759 280	-5,1	5 483 311	-2,8
Erholungs-, Ferien-, Schulungsheime	720 227	-0,7	17 054	-17,4	2 751 986	+2,0
Ferienhäuser, -wohnungen, -zentren	488 970	+11,1	144 720	+16,7	1 856 585	+5,5
Hütten, Jugendherbergen u. Ä.	517 167	-2,4	39 244	-26,4	1 175 702	-0,8
Vorsorge- und Reha-Kliniken	140 655	+0,8	134	-13,5	3 598 006	+0,9
Campingplätze	663 505	+14,0	80 081	-4,6	1 766 760	+12,0

Noch: 3.3 Leistung der Beherbergungsstätten nach Reisegebieten und Betriebsarten

Januar bis Juli 2025

Reisegebiet Betriebsart	Übernachtungen		Mittlere Aufenthaltsdauer ²⁾		Mittlere Auslastung der angebotenen Betten ³⁾
	ausländischer Gäste	Veränderung ¹⁾	aller Gäste	ausländischer Gäste	
Bergisches Land	71 704	-19,9	2,6	2,2	38,7
Hotels	39 308	-20,3	1,7	1,9	30,5
Gasthöfe
Pensionen	2 607	-41,3	2,7	3,5	34,2
Hotels garnis	15 598	-15,9	2,0	2,1	35,7
Erholungs-, Ferien-, Schulungsheime	9 103	-26,3	1,9	3,0	30,5
Ferienhäuser, -wohnungen, -zentren	1 055	+271,5	2,9	2,6	25,1
Hütten, Jugendherbergen u. Ä.	297	-1,3	2,1	2,0	31,4
Vorsorge- und Reha-Kliniken	2 088	-0,1	24,8	99,4	88,2
Campingplätze
Bonn und Rhein-Sieg-Kreis	298 162	-0,4	2,1	2,2	39,4
Hotels	182 140	+7,4	1,8	2,1	36,9
Gasthöfe	776	-29,1	2,0	3,0	18,5
Pensionen
Hotels garnis	83 630	-16,0	1,9	2,1	42,3
Erholungs-, Ferien-, Schulungsheime	9 889	+18,7	2,7	2,6	41,0
Ferienhäuser, -wohnungen, -zentren	7 172	+49,9	4,6	4,8	41,4
Hütten, Jugendherbergen u. Ä.
Vorsorge- und Reha-Kliniken	-	-100,0	33,3	-	81,7
Campingplätze
Köln und Rhein-Erft-Kreis	1 549 681	-0,7	1,8	1,8	48,4
Hotels	970 030	+0,6	1,6	1,7	47,4
Gasthöfe
Pensionen
Hotels garnis	471 930	+0,3	1,7	1,8	46,6
Erholungs-, Ferien-, Schulungsheime	25 563	+96,5	22,0	x	64,9
Ferienhäuser, -wohnungen, -zentren	17 196	-20,4	3,7	4,3	42,1
Hütten, Jugendherbergen u. Ä.
Vorsorge- und Reha-Kliniken
Campingplätze
Düsseldorf und Kreis Mettmann	1 162 356	-14,0	1,7	1,8	38,4
Hotels	818 469	-13,4	1,6	1,7	39,6
Gasthöfe
Pensionen	1 323	+2,5	1,5	1,7	28,1
Hotels garnis	315 176	-15,9	1,8	1,9	35,9
Erholungs-, Ferien-, Schulungsheime
Ferienhäuser, -wohnungen, -zentren
Hütten, Jugendherbergen u. Ä.
Vorsorge- und Reha-Kliniken	-	-	-	-	-
Campingplätze	1 511	-36,8	2,4	2,0	.
Ruhrgebiet	753 892	-10,9	2,0	1,9	39,8
Hotels	431 153	-11,6	1,6	1,7	38,1
Gasthöfe	1 496	-21,3	1,9	2,0	29,2
Pensionen	3 269	-52,7	3,6	5,6	33,8
Hotels garnis	255 893	-9,3	1,7	1,8	37,4
Erholungs-, Ferien-, Schulungsheime	3 087	-25,1	3,7	6,1	37,7
Ferienhäuser, -wohnungen, -zentren	44 556	+16,2	5,1	6,9	45,7
Hütten, Jugendherbergen u. Ä.	5 873	-52,3	2,6	2,1	36,7
Vorsorge- und Reha-Kliniken	47	x	30,9	23,5	93,0
Campingplätze	8 518	-36,4	2,2	2,0	.
Bergisches Städtedreieck	79 362	+0,1	2,3	2,0	40,0
Hotels	58 667	+5,2	1,8	2,0	41,0
Gasthöfe	-	-	-	-	-
Pensionen	-	-	-	-	-
Hotels garnis	18 877	-13,4	1,9	2,0	32,1
Erholungs-, Ferien-, Schulungsheime	402	-15,7	4,5	2,6	38,8
Ferienhäuser, -wohnungen, -zentren
Hütten, Jugendherbergen u. Ä.	719	+187,6	2,1	4,0	19,5
Vorsorge- und Reha-Kliniken
Campingplätze
Nordrhein-Westfalen	6 114 684	-4,6	2,2	2,0	41,4
Hotels	3 574 209	-4,2	1,7	1,8	39,2
Gasthöfe	39 729	-12,6	2,1	2,8	23,6
Pensionen	74 462	-23,2	3,2	3,9	34,5
Hotels garnis	1 441 640	-7,2	1,8	1,9	39,2
Erholungs-, Ferien-, Schulungsheime	70 323	+12,7	3,8	4,1	39,2
Ferienhäuser, -wohnungen, -zentren	631 010	+7,5	3,8	4,4	40,0
Hütten, Jugendherbergen u. Ä.	89 041	-26,0	2,3	2,3	32,7
Vorsorge- und Reha-Kliniken	5 500	-28,7	25,6	41,0	89,3
Campingplätze	188 770	-8,7	2,7	2,4	.

Anmerkungen Seite 44

3.4 Leistung der Beherbergungsstätten nach Reisegebieten und Herkunftsländern

Januar bis Juli 2025

Reisegebiet Herkunftsland (ständiger Wohnsitz)	Ankünfte		Übernachtungen			Mittlere Aufenthalts- dauer ³⁾
	aller Gäste	Verän- derung ¹⁾	aller Gäste	Verän- derung ¹⁾	Anteil ²⁾	
Eifel und Region Aachen	782 799	+3,5	1 864 056	+4,4	100	2,4
Bundesrepublik Deutschland	562 785	+2,3	1 399 265	+3,7	75,1	2,5
Ausland	220 014	+6,8	464 791	+6,5	24,9	2,1
Europa	177 538	+3,2	388 451	+2,9	83,6	2,2
EU-Länder	163 400	+2,3	362 494	+2,5	78,0	2,2
Belgien	33 852	+3,2	69 566	+5,3	15,0	2,1
Bulgarien	406	-39,2	795	-24,6	0,2	2,0
Dänemark	2 553	-13,9	4 731	-14,5	1,0	1,9
Estland	295	+75,6	401	+3,6	0,1	1,4
Finnland	839	+3,8	1 342	-0,4	0,3	1,6
Frankreich	13 654	+8,0	21 693	+6,7	4,7	1,6
Griechenland	611	-12,5	1 209	-19,1	0,3	2,0
Republik Irland	1 058	+5,2	1 893	+5,0	0,4	1,8
Italien	4 553	+19,0	8 482	+26,4	1,8	1,9
Kroatien	335	-20,6	588	-12,6	0,1	1,8
Lettland	214	+22,3	428	+39,0	0,1	2,0
Litauen	314	-54,5	902	-34,3	0,2	2,9
Luxemburg	2 721	+6,6	4 773	+6,4	1,0	1,8
Malta	50	-3,8	75	-19,4	–	1,5
Niederlande	70 074	+7,3	184 649	+5,1	39,7	2,6
Österreich	3 286	-16,3	6 191	-18,5	1,3	1,9
Polen	4 209	-10,2	7 735	-17,0	1,7	1,8
Portugal	1 067	-11,1	2 119	-23,3	0,5	2,0
Rumänien	1 814	-6,6	3 587	+3,2	0,8	2,0
Schweden	2 141	+8,5	3 443	+11,1	0,7	1,6
Slowakische Republik	577	-10,0	1 553	+40,9	0,3	2,7
Slowenien	400	+2,3	1 089	+48,2	0,2	2,7
Spanien	4 067	+9,7	6 750	+2,7	1,5	1,7
Tschechische Republik	1 414	-9,6	3 092	+21,4	0,7	2,2
Ungarn	596	-63,2	1 215	-52,9	0,3	2,0
Vereinigtes Königreich	12 113	-8,3	23 832	-8,4	5,1	2,0
Zypern	187	+30,8	361	+27,1	0,1	1,9
Island	45	+18,4	102	+17,2	–	2,3
Norwegen	823	+25,6	1 379	+29,0	0,3	1,7
Russland	336	+13,1	588	+2,4	0,1	1,8
Schweiz	5 313	-9,1	9 708	-15,3	2,1	1,8
Türkei	1 723	-5,3	3 897	-5,7	0,8	2,3
Ukraine	959	+36,8	1 725	+33,2	0,4	1,8
sonstige europäische Länder	4 939	+68,7	8 558	+57,3	1,8	1,7
Afrika	898	+3,2	1 941	-2,0	0,4	2,2
Republik Südafrika	147	-40,0	538	-35,9	0,1	3,7
sonstige afrikanische Länder	751	+20,2	1 403	+23,0	0,3	1,9
Asien	10 995	+14,0	19 688	+18,0	4,2	1,8
Arabische Golfstaaten	1 420	-26,3	2 715	-25,7	0,6	1,9
Volksrepublik China und Hongkong	3 145	+36,6	5 582	+52,5	1,2	1,8
Indien	1 527	+132,8	2 860	+110,4	0,6	1,9
Israel	289	+5,1	601	-3,2	0,1	2,1
Japan	1 162	+35,4	1 810	+24,2	0,4	1,6
Südkorea	917	+7,9	1 371	+15,8	0,3	1,5
Taiwan	513	-31,0	841	-14,2	0,2	1,6
sonstige asiatische Länder	2 022	-0,7	3 908	+3,6	0,8	1,9
Amerika	11 969	+11,2	22 993	+22,5	4,9	1,9
Kanada	864	-20,1	1 832	+1,6	0,4	2,1
USA	9 138	+19,6	17 269	+32,6	3,7	1,9
sonstige nordamerikanische Länder	50	+56,3	112	+75,0	–	2,2
Mittelamerika und Karibik	493	+4,4	960	+6,2	0,2	1,9
Brasilien	818	-3,9	1 688	+1,3	0,4	2,1
sonstige südamerikanische Länder	606	-11,8	1 132	-13,2	0,2	1,9
Australien	953	+12,0	2 018	+8,1	0,4	2,1
Neuseeland und Ozeanien	190	-16,7	414	+16,0	0,1	2,2
Ohne Angabe	17 471	+52,2	29 286	+50,7	6,3	1,7

1) Veränderung gegenüber dem Vorjahreszeitraum in % – 2) Bei Übernachtungen von Gästen aus der Bundesrepublik Deutschland und dem Ausland: Anteil an allen Übernachtungen im Bundesgebiet; sonst: Anteil an allen Übernachtungen am Ausland zusammen. – 3) mittlere Aufenthaltsdauer in Tagen = Übernachtungen / Ankünfte

Noch: 3.4 Leistung der Beherbergungsstätten nach Reisegebieten und Herkunftsländern

Januar bis Juli 2025

Reisegebiet Herkunftsland (ständiger Wohnsitz)	Ankünfte		Übernachtungen			Mittlere Aufenthalts- dauer ³⁾
	aller Gäste	Verän- derung ¹⁾	aller Gäste	Verän- derung ¹⁾	Anteil ²⁾	
Niederrhein	1 187 251	+2,4	2 594 390	-0,7	100	2,2
Bundesrepublik Deutschland	977 275	+2,2	2 185 444	-0,4	84,2	2,2
Ausland	209 976	+3,4	408 946	-2,2	15,8	1,9
Europa	158 590	-3,1	309 217	-6,6	75,6	1,9
EU-Länder	140 655	-3,7	274 499	-6,7	67,1	2,0
Belgien	12 908	-7,5	20 562	-14,7	5,0	1,6
Bulgarien	1 284	+16,6	2 699	+8,4	0,7	2,1
Dänemark	3 144	-19,5	5 307	-24,1	1,3	1,7
Estland	219	-8,0	381	-18,6	0,1	1,7
Finnland	1 040	+5,6	1 832	+1,3	0,4	1,8
Frankreich	7 988	-17,0	13 567	-22,6	3,3	1,7
Griechenland	885	+6,6	1 951	+15,8	0,5	2,2
Republik Irland	639	-41,6	1 194	-56,8	0,3	1,9
Italien	6 138	-4,8	13 861	-11,8	3,4	2,3
Kroatien	788	+10,4	3 872	+5,1	0,9	4,9
Lettland	503	+88,4	883	+35,6	0,2	1,8
Litauen	446	-17,9	840	-24,5	0,2	1,9
Luxemburg	1 855	-0,2	3 009	+3,0	0,7	1,6
Malta	53	-32,1	80	-44,1	-	1,5
Niederlande	61 570	+4,8	103 705	+4,1	25,4	1,7
Österreich	6 246	-7,8	15 834	-0,5	3,9	2,5
Polen	10 054	+5,8	28 129	-11,2	6,9	2,8
Portugal	1 007	-19,2	1 949	-18,5	0,5	1,9
Rumänien	3 201	+36,1	13 135	+46,2	3,2	4,1
Schweden	1 999	+14,1	3 118	+8,7	0,8	1,6
Slowakische Republik	923	+10,0	3 909	+25,0	1,0	4,2
Slowenien	513	-8,6	1 980	+25,1	0,5	3,9
Spanien	5 009	+24,4	8 585	-0,6	2,1	1,7
Tschechische Republik	2 033	-5,5	4 278	-9,9	1,0	2,1
Ungarn	931	-17,2	2 129	-16,9	0,5	2,3
Vereinigtes Königreich	9 188	-39,6	17 412	-41,6	4,3	1,9
Zypern	91	+31,9	298	+58,5	0,1	3,3
Island	52	-5,5	101	-23,5	-	1,9
Norwegen	798	-23,6	1 434	-24,2	0,4	1,8
Russland	358	+36,1	682	-9,5	0,2	1,9
Schweiz	6 487	-9,4	11 717	-16,0	2,9	1,8
Türkei	4 043	+13,1	8 210	-3,1	2,0	2,0
Ukraine	1 190	+21,2	2 854	+10,0	0,7	2,4
sonstige europäische Länder	5 007	+10,1	9 720	+7,5	2,4	1,9
Afrika	1 220	+14,2	2 333	-12,2	0,6	1,9
Republik Südafrika	230	+15,0	423	-9,4	0,1	1,8
sonstige afrikanische Länder	990	+14,1	1 910	-12,7	0,5	1,9
Asien	7 939	-15,3	18 258	-28,5	4,5	2,3
Arabische Golfstaaten	649	-2,0	1 845	-54,9	0,5	2,8
Volksrepublik China und Hongkong	2 946	-25,9	5 661	-37,4	1,4	1,9
Indien	1 077	+2,2	2 493	-45,1	0,6	2,3
Israel	256	-31,2	727	-7,0	0,2	2,8
Japan	527	-39,4	1 168	-37,6	0,3	2,2
Südkorea	270	-0,4	645	-13,1	0,2	2,4
Taiwan	138	-23,3	295	-15,2	0,1	2,1
sonstige asiatische Länder	2 076	+4,5	5 424	+31,9	1,3	2,6
Amerika	7 517	-1,2	16 835	-4,6	4,1	2,2
Kanada	667	-	1 777	-28,4	0,4	2,7
USA	5 643	+4,0	12 353	+3,4	3,0	2,2
sonstige nordamerikanische Länder	47	-27,7	132	-32,0	-	2,8
Mittelamerika und Karibik	319	-10,9	728	+13,6	0,2	2,3
Brasilien	311	-31,3	844	-17,0	0,2	2,7
sonstige südamerikanische Länder	530	-16,5	1 001	-26,5	0,2	1,9
Australien	404	-23,5	750	-33,5	0,2	1,9
Neuseeland und Ozeanien	121	+17,5	253	+42,9	0,1	2,1
Ohne Angabe	34 185	+64,2	61 300	+52,7	15,0	1,8

Anmerkungen Seite 66

Noch: 3.4 Leistung der Beherbergungsstätten nach Reisegebieten und Herkunftsländern

Januar bis Juli 2025

Reisegebiet Herkunftsland (ständiger Wohnsitz)	Ankünfte		Übernachtungen			Mittlere Aufenthalts- dauer ³⁾
	aller Gäste	Verän- derung ¹⁾	aller Gäste	Verän- derung ¹⁾	Anteil ²⁾	
Münsterland	1 067 793	+0,9	2 755 742	+4,1	100	2,6
Bundesrepublik Deutschland	933 216	+1,6	2 441 303	+4,8	88,6	2,6
Ausland	134 577	-4,0	314 439	-1,0	11,4	2,3
Europa	107 276	-0,5	256 011	+0,6	81,4	2,4
EU-Länder	95 852	-1,3	231 536	+2,4	73,6	2,4
Belgien	7 324	+11,5	14 348	+16,6	4,6	2,0
Bulgarien	426	+17,0	4 884	+165,1	1,6	11,5
Dänemark	6 597	-1,4	11 052	+3,1	3,5	1,7
Estland	122	-12,9	212	-30,0	0,1	1,7
Finnland	696	-9,5	1 096	-24,4	0,3	1,6
Frankreich	4 558	+1,3	8 062	-1,5	2,6	1,8
Griechenland	389	+1,6	880	-11,1	0,3	2,3
Republik Irland	412	+16,4	960	+44,4	0,3	2,3
Italien	2 306	-6,5	5 985	-8,5	1,9	2,6
Kroatien	227	-46,6	1 570	-45,7	0,5	6,9
Lettland	298	+1,0	511	-12,8	0,2	1,7
Litauen	506	-24,1	2 463	+19,6	0,8	4,9
Luxemburg	1 015	-9,0	1 693	-8,6	0,5	1,7
Malta	36	+71,4	84	+90,9	-	2,3
Niederlande	47 407	-0,5	108 347	+7,2	34,5	2,3
Österreich	3 489	+3,1	7 663	-3,3	2,4	2,2
Polen	4 945	-9,2	24 928	-6,5	7,9	5,0
Portugal	540	-11,9	1 351	-24,5	0,4	2,5
Rumänien	1 392	-12,7	9 217	-2,5	2,9	6,6
Schweden	4 162	+12,0	5 642	+13,0	1,8	1,4
Slowakische Republik	398	-18,3	1 679	-37,0	0,5	4,2
Slowenien	265	-7,3	1 335	-13,9	0,4	5,0
Spanien	2 044	+4,5	4 126	-13,3	1,3	2,0
Tschechische Republik	1 334	-1,1	3 455	+0,4	1,1	2,6
Ungarn	428	-8,4	1 305	+24,6	0,4	3,0
Vereinigtes Königreich	4 504	-16,3	8 582	-16,7	2,7	1,9
Zypern	32	-17,9	106	+14,0	-	3,3
Island	101	+8,6	200	+10,5	0,1	2,0
Norwegen	1 516	-4,1	2 158	-8,5	0,7	1,4
Russland	212	-4,5	860	-68,4	0,3	4,1
Schweiz	4 648	-2,5	9 575	-	3,0	2,1
Türkei	851	-0,6	1 940	-42,7	0,6	2,3
Ukraine	779	+25,2	2 237	+10,2	0,7	2,9
sonstige europäische Länder	3 317	+27,6	7 505	-7,6	2,4	2,3
Afrika	325	-19,6	766	-16,3	0,2	2,4
Republik Südafrika	91	-12,5	250	+7,8	0,1	2,7
sonstige afrikanische Länder	234	-22,0	516	-24,5	0,2	2,2
Asien	3 643	-0,3	12 843	+26,5	4,1	3,5
Arabische Golfstaaten	263	-1,1	746	-4,0	0,2	2,8
Volksrepublik China und Hongkong	990	-2,8	2 242	-10,1	0,7	2,3
Indien	396	+17,5	1 461	-2,7	0,5	3,7
Israel	186	-1,6	404	-11,0	0,1	2,2
Japan	481	+37,0	1 677	+61,1	0,5	3,5
Südkorea	189	-33,5	523	-35,4	0,2	2,8
Taiwan	106	-20,9	287	+11,2	0,1	2,7
sonstige asiatische Länder	1 032	-4,1	5 503	+95,6	1,8	5,3
Amerika	5 776	-6,1	15 239	-2,4	4,8	2,6
Kanada	435	-3,1	1 047	-4,6	0,3	2,4
USA	4 422	-7,6	11 954	-2,4	3,8	2,7
sonstige nordamerikanische Länder	30	+15,4	46	+15,0	-	1,5
Mittelamerika und Karibik	256	-8,2	498	-38,1	0,2	1,9
Brasilien	304	-7,6	984	+18,4	0,3	3,2
sonstige südamerikanische Länder	329	+18,8	710	+18,7	0,2	2,2
Australien	365	-12,7	946	-8,5	0,3	2,6
Neuseeland und Ozeanien	85	-36,1	151	-42,6	-	1,8
Ohne Angabe	17 107	-20,7	28 483	-19,0	9,1	1,7

Noch: 3.4 Leistung der Beherbergungsstätten nach Reisegebieten und Herkunftsländern

Januar bis Juli 2025

Reisegebiet Herkunftsland (ständiger Wohnsitz)	Ankünfte		Übernachtungen			Mittlere Aufenthalts- dauer ³⁾
	aller Gäste	Verän- derung ¹⁾	aller Gäste	Verän- derung ¹⁾	Anteil ²⁾	
Teutoburger Wald	1 176 751	+3,1	3 929 918	+0,7	100	3,3
Bundesrepublik Deutschland	1 063 145	+2,9	3 649 903	+0,9	92,9	3,4
Ausland	113 606	+4,6	280 015	-2,9	7,1	2,5
Europa	91 102	-1,2	228 768	-7,6	81,7	2,5
EU-Länder	80 256	-0,3	203 722	-5,8	72,8	2,5
Belgien	5 236	+11,9	10 463	+22,6	3,7	2,0
Bulgarien	452	+21,5	1 045	-10,5	0,4	2,3
Dänemark	4 063	-8,4	8 190	-0,4	2,9	2,0
Estland	232	-3,3	515	+42,7	0,2	2,2
Finnland	664	-10,5	1 145	-21,4	0,4	1,7
Frankreich	4 292	-14,7	7 953	-34,0	2,8	1,9
Griechenland	427	+26,7	923	-4,6	0,3	2,2
Republik Irland	550	+22,0	1 277	+48,1	0,5	2,3
Italien	3 650	+6,9	7 250	-5,2	2,6	2,0
Kroatien	900	+104,1	1 787	-16,4	0,6	2,0
Lettland	511	+37,4	1 682	+28,7	0,6	3,3
Litauen	587	-5,0	5 756	-18,2	2,1	9,8
Luxemburg	551	-16,4	849	-29,4	0,3	1,5
Malta	54	-6,9	99	-33,1	-	1,8
Niederlande	29 972	+7,5	74 806	+14,1	26,7	2,5
Österreich	4 350	-8,9	9 146	-16,3	3,3	2,1
Polen	7 982	-12,6	26 739	-28,2	9,5	3,3
Portugal	702	-2,5	2 211	-30,3	0,8	3,1
Rumänien	1 622	+20,9	10 133	+69,1	3,6	6,2
Schweden	2 175	-4,6	3 796	-5,3	1,4	1,7
Slowakische Republik	620	-11,0	3 531	-33,7	1,3	5,7
Slowenien	406	-0,2	1 635	-22,8	0,6	4,0
Spanien	2 210	+1,0	5 455	-5,2	1,9	2,5
Tschechische Republik	1 852	+1,5	4 442	-16,4	1,6	2,4
Ungarn	599	-12,8	1 406	-51,3	0,5	2,3
Vereinigtes Königreich	5 533	-16,5	11 355	-22,9	4,1	2,1
Zypern	64	-	133	-	-	2,1
Island	102	+64,5	265	+184,9	0,1	2,6
Norwegen	742	-43,7	1 472	-72,2	0,5	2,0
Russland	301	+13,6	795	+20,1	0,3	2,6
Schweiz	4 547	-3,0	8 905	-5,0	3,2	2,0
Türkei	1 328	+3,2	3 770	-1,2	1,3	2,8
Ukraine	1 012	+11,8	1 977	-21,6	0,7	2,0
sonstige europäische Länder	2 814	-13,4	7 862	-18,3	2,8	2,8
Afrika	552	-15,3	2 498	-25,2	0,9	4,5
Republik Südafrika	168	+75,0	554	+94,4	0,2	3,3
sonstige afrikanische Länder	384	-30,9	1 944	-36,3	0,7	5,1
Asien	5 284	+4,5	14 164	-1,5	5,1	2,7
Arabische Golfstaaten	273	-1,4	668	+4,9	0,2	2,4
Volksrepublik China und Hongkong	1 745	-15,3	3 726	-8,3	1,3	2,1
Indien	1 015	+121,6	2 776	+119,1	1,0	2,7
Israel	206	-1,4	409	-17,5	0,1	2,0
Japan	509	-17,8	1 275	-5,8	0,5	2,5
Südkorea	398	+51,9	768	-19,6	0,3	1,9
Taiwan	178	+79,8	288	+36,5	0,1	1,6
sonstige asiatische Länder	960	-10,4	4 254	-21,1	1,5	4,4
Amerika	5 226	+13,8	13 228	+3,9	4,7	2,5
Kanada	504	+27,9	1 400	+34,7	0,5	2,8
USA	3 630	+13,6	8 960	+7,0	3,2	2,5
sonstige nordamerikanische Länder	78	+116,7	114	+58,3	-	1,5
Mittelamerika und Karibik	292	-9,6	736	-16,1	0,3	2,5
Brasilien	360	+44,6	1 146	-1,6	0,4	3,2
sonstige südamerikanische Länder	362	-8,8	872	-27,5	0,3	2,4
Australien	432	+17,1	1 159	+27,2	0,4	2,7
Neuseeland und Ozeanien	90	-39,2	243	-10,7	0,1	2,7
Ohne Angabe	10 920	+97,0	19 955	+115,4	7,1	1,8

Anmerkungen Seite 66

Noch: 3.4 Leistung der Beherbergungsstätten nach Reisegebieten und Herkunftsländern

Januar bis Juli 2025

Reisegebiet Herkunftsland (ständiger Wohnsitz)	Ankünfte		Übernachtungen			Mittlere Aufenthalts- dauer ³⁾
	aller Gäste	Verän- derung ¹⁾	aller Gäste	Verän- derung ¹⁾	Anteil ²⁾	
Sauerland	1 248 855	+3,7	3 869 803	+2,4	100	3,1
Bundesrepublik Deutschland	1 034 365	+3,2	3 186 602	+2,6	82,3	3,1
Ausland	214 490	+5,9	683 201	+1,7	17,7	3,2
Europa	197 727	+3,3	645 630	–	94,5	3,3
EU-Länder	190 422	+2,7	625 421	–0,6	91,5	3,3
Belgien	18 735	–2,3	62 455	–3,3	9,1	3,3
Bulgarien	193	–20,2	857	–53,4	0,1	4,4
Dänemark	5 341	+7,4	17 989	+8,6	2,6	3,4
Estland	69	+30,2	169	+26,1	–	2,4
Finnland	274	–1,8	494	+7,2	0,1	1,8
Frankreich	2 983	–21,4	6 510	–23,3	1,0	2,2
Griechenland	140	–6,7	253	–51,7	–	1,8
Republik Irland	207	+12,5	516	+21,4	0,1	2,5
Italien	1 826	–11,5	4 049	–24,2	0,6	2,2
Kroatien	138	–29,9	373	–59,5	0,1	2,7
Lettland	84	–38,7	341	–40,2	–	4,1
Litauen	193	–17,2	3 927	+7,0	0,6	20,3
Luxemburg	592	–17,0	1 454	–22,5	0,2	2,5
Malta	30	+3,4	65	–1,5	–	2,2
Niederlande	144 888	+5,9	484 989	+2,2	71,0	3,3
Österreich	2 831	–10,4	6 080	–18,8	0,9	2,1
Polen	3 433	–11,2	11 355	–12,2	1,7	3,3
Portugal	358	+4,7	851	–26,2	0,1	2,4
Rumänien	603	+8,5	2 289	–19,6	0,3	3,8
Schweden	837	–9,9	1 520	–13,3	0,2	1,8
Slowakische Republik	301	–27,1	1 034	–55,3	0,2	3,4
Slowenien	159	–29,6	647	–67,0	0,1	4,1
Spanien	913	–23,9	2 023	–36,9	0,3	2,2
Tschechische Republik	1 352	–5,5	3 858	–6,7	0,6	2,9
Ungarn	428	–21,2	1 490	–12,0	0,2	3,5
Vereinigtes Königreich	3 506	–4,2	9 817	+1,8	1,4	2,8
Zypern	8	–50,0	16	–46,7	–	2,0
Island	51	+37,8	95	+10,5	–	1,9
Norwegen	462	+2,7	874	–2,6	0,1	1,9
Russland	119	–0,8	402	+13,2	0,1	3,4
Schweiz	2 487	–20,3	6 345	–19,3	0,9	2,6
Türkei	375	–18,1	914	–44,5	0,1	2,4
Ukraine	287	–7,7	822	–3,0	0,1	2,9
sonstige europäische Länder	3 524	+122,2	10 757	+108,5	1,6	3,1
Afrika	217	+37,3	516	+22,6	0,1	2,4
Republik Südafrika	55	+77,4	162	+86,2	–	2,9
sonstige afrikanische Länder	162	+27,6	354	+6,0	0,1	2,2
Asien	2 346	+11,0	6 537	+5,9	1,0	2,8
Arabische Golfstaaten	181	+31,2	674	+44,9	0,1	3,7
Volksrepublik China und Hongkong	877	+5,2	2 188	–0,3	0,3	2,5
Indien	228	+21,3	1 041	+75,8	0,2	4,6
Israel	119	–16,8	330	–3,8	–	2,8
Japan	195	+6,0	393	–8,4	0,1	2,0
Südkorea	86	+56,4	217	+18,6	–	2,5
Taiwan	151	–6,2	436	–29,4	0,1	2,9
sonstige asiatische Länder	509	+23,8	1 258	–6,6	0,2	2,5
Amerika	2 304	+0,9	5 776	–12,8	0,8	2,5
Kanada	250	+16,8	844	+2,9	0,1	3,4
USA	1 685	+6,7	4 165	–3,8	0,6	2,5
sonstige nordamerikanische Länder	41	+141,2	56	+24,4	–	1,4
Mittelamerika und Karibik	127	–24,9	298	–54,8	–	2,3
Brasilien	94	–31,4	213	–44,2	–	2,3
sonstige südamerikanische Länder	107	–35,9	200	–48,3	–	1,9
Australien	185	–10,2	382	–23,3	0,1	2,1
Neuseeland und Ozeanien	36	–16,3	72	–40,0	–	2,0
Ohne Angabe	11 675	+86,4	24 288	+98,4	3,6	2,1

Noch: 3.4 Leistung der Beherbergungsstätten nach Reisegebieten und Herkunftsländern

Januar bis Juli 2025

Reisegebiet Herkunftsland (ständiger Wohnsitz)	Ankünfte		Übernachtungen			Mittlere Aufenthalts- dauer ³⁾
	aller Gäste	Verän- derung ¹⁾	aller Gäste	Verän- derung ¹⁾	Anteil ²⁾	
Siegerland-Wittgenstein	129 184	-0,2	452 026	+6,7	100	3,5
Bundesrepublik Deutschland	109 705	+3,1	403 891	+8,9	89,4	3,7
Ausland	19 479	-15,5	48 135	-8,4	10,6	2,5
Europa	15 913	-18,3	42 029	-9,4	87,3	2,6
EU-Länder	14 530	-17,3	39 587	-7,7	82,2	2,7
Belgien	1 122	-6,3	2 881	+3,9	6,0	2,6
Bulgarien	52	+44,4	99	+41,4	0,2	1,9
Dänemark	346	-15,0	605	-15,6	1,3	1,7
Estland	8	-61,9	10	-67,7	-	1,3
Finnland	221	+59,0	333	+52,1	0,7	1,5
Frankreich	792	-16,2	1 255	-22,4	2,6	1,6
Griechenland	55	+3,8	253	+136,4	0,5	4,6
Republik Irland	72	+148,3	109	+194,6	0,2	1,5
Italien	686	+8,0	1 216	-2,6	2,5	1,8
Kroatien	41	-26,8	135	+33,7	0,3	3,3
Lettland	34	-20,9	63	-1,6	0,1	1,9
Litauen	66	+127,6	110	+129,2	0,2	1,7
Luxemburg	81	-53,2	128	-44,1	0,3	1,6
Malta	-	-	-	-	-	-
Niederlande	6 724	-29,3	22 387	-15,3	46,5	3,3
Österreich	1 168	-1,8	2 207	-10,6	4,6	1,9
Polen	778	+9,1	3 393	+72,4	7,0	4,4
Portugal	68	+15,3	87	+4,8	0,2	1,3
Rumänien	172	+10,3	500	+2,7	1,0	2,9
Schweden	226	-6,6	301	-8,0	0,6	1,3
Slowakische Republik	76	+24,6	132	+0,8	0,3	1,7
Slowenien	32	-61,4	37	-87,1	0,1	1,2
Spanien	286	-43,0	604	-39,1	1,3	2,1
Tschechische Republik	414	+52,8	913	+88,6	1,9	2,2
Ungarn	175	+71,6	317	+31,5	0,7	1,8
Vereinigtes Königreich	814	-9,7	1 474	-11,5	3,1	1,8
Zypern	21	+40,0	38	+8,6	0,1	1,8
Island	8	x	9	x	-	1,1
Norwegen	103	-50,7	153	-59,2	0,3	1,5
Russland	37	+94,7	72	+80,0	0,1	1,9
Schweiz	855	-16,1	1 437	-2,0	3,0	1,7
Türkei	193	+46,2	492	+80,9	1,0	2,5
Ukraine	84	+9,1	132	+7,3	0,3	1,6
sonstige europäische Länder	103	-77,3	147	-88,1	0,3	1,4
Afrika	87	-44,9	375	+3,3	0,8	4,3
Republik Südafrika	44	+2,3	98	+3,2	0,2	2,2
sonstige afrikanische Länder	43	-62,6	277	+3,4	0,6	6,4
Asien	1 039	-26,8	1 897	-22,9	3,9	1,8
Arabische Golfstaaten	70	-43,5	160	+2,6	0,3	2,3
Volksrepublik China und Hongkong	196	-58,6	389	-52,5	0,8	2,0
Indien	137	-31,2	379	-13,3	0,8	2,8
Israel	57	+54,1	124	+113,8	0,3	2,2
Japan	88	-20,7	219	+25,9	0,5	2,5
Südkorea	279	+51,6	307	+2,0	0,6	1,1
Taiwan	16	-20,0	19	-13,6	-	1,2
sonstige asiatische Länder	196	-27,7	300	-39,4	0,6	1,5
Amerika	1 236	-24,7	2 019	-26,8	4,2	1,6
Kanada	123	+127,8	155	+72,2	0,3	1,3
USA	911	-35,5	1 536	-35,0	3,2	1,7
sonstige nordamerikanische Länder	-	-	-	-	-	-
Mittelamerika und Karibik	78	+44,4	107	+5,9	0,2	1,4
Brasilien	79	-14,1	136	+19,3	0,3	1,7
sonstige südamerikanische Länder	45	+55,2	85	-2,3	0,2	1,9
Australien	121	+12,0	156	+13,9	0,3	1,3
Neuseeland und Ozeanien	21	-12,5	27	-15,6	0,1	1,3
Ohne Angabe	1 062	+374,1	1 632	+285,8	3,4	1,5

Anmerkungen Seite 66

Noch: 3.4 Leistung der Beherbergungsstätten nach Reisegebieten und Herkunftsländern

Januar bis Juli 2025

Reisegebiet Herkunftsland (ständiger Wohnsitz)	Ankünfte		Übernachtungen			Mittlere Aufenthalts- dauer ³⁾
	aller Gäste	Verän- derung ¹⁾	aller Gäste	Verän- derung ¹⁾	Anteil ²⁾	
Bergisches Land	321 909	+0,7	845 408	-1,2	100	2,6
Bundesrepublik Deutschland	288 673	+3,6	773 704	+1,0	91,5	2,7
Ausland	33 236	-19,0	71 704	-19,9	8,5	2,2
Europa	23 279	-21,0	51 574	-22,0	71,9	2,2
EU-Länder	19 985	-21,1	44 424	-19,1	62,0	2,2
Belgien	1 978	-16,5	4 058	+3,4	5,7	2,1
Bulgarien	112	-18,8	343	-17,5	0,5	3,1
Dänemark	625	-34,0	1 043	-27,2	1,5	1,7
Estland	65	-4,4	136	+6,3	0,2	2,1
Finnland	177	-5,3	303	-8,7	0,4	1,7
Frankreich	1 750	-11,2	3 311	-13,5	4,6	1,9
Griechenland	105	-24,5	255	-8,3	0,4	2,4
Republik Irland	135	-12,9	276	-18,1	0,4	2,0
Italien	1 286	-5,6	2 801	+12,6	3,9	2,2
Kroatien	110	-9,8	332	-28,6	0,5	3,0
Lettland	61	+3,4	106	+51,4	0,1	1,7
Litauen	93	-28,5	161	-46,3	0,2	1,7
Luxemburg	507	-15,8	2 936	+2,4	4,1	5,8
Malta	24	+20,0	49	+36,1	0,1	2,0
Niederlande	5 396	-11,4	9 604	-6,5	13,4	1,8
Österreich	1 130	-26,6	2 256	-28,2	3,1	2,0
Polen	1 609	-23,9	4 411	-34,2	6,2	2,7
Portugal	107	-26,2	186	-76,9	0,3	1,7
Rumänien	416	+24,9	2 657	+30,4	3,7	6,4
Schweden	530	-21,2	846	-33,2	1,2	1,6
Slowakische Republik	293	+9,7	1 187	+7,7	1,7	4,1
Slowenien	177	-48,4	581	-42,7	0,8	3,3
Spanien	759	-21,6	1 515	-25,9	2,1	2,0
Tschechische Republik	575	-15,7	1 247	-29,7	1,7	2,2
Ungarn	178	-56,9	413	-73,3	0,6	2,3
Vereinigtes Königreich	1 753	-49,5	3 301	-47,5	4,6	1,9
Zypern	34	+88,9	110	+161,9	0,2	3,2
Island	65	+109,7	123	-14,0	0,2	1,9
Norwegen	148	-39,8	278	-59,1	0,4	1,9
Russland	79	+16,2	160	-2,4	0,2	2,0
Schweiz	1 784	-29,3	3 353	-30,4	4,7	1,9
Türkei	425	+1,9	1 120	-4,2	1,6	2,6
Ukraine	310	+40,9	466	+29,1	0,6	1,5
sonstige europäische Länder	483	-24,6	1 650	-57,2	2,3	3,4
Afrika	304	-18,5	1 028	-7,5	1,4	3,4
Republik Südafrika	75	+15,4	284	+14,5	0,4	3,8
sonstige afrikanische Länder	229	-25,6	744	-13,8	1,0	3,2
Asien	1 836	-22,7	5 473	-8,7	7,6	3,0
Arabische Golfstaaten	161	-0,6	342	+14,0	0,5	2,1
Volksrepublik China und Hongkong	637	-27,8	2 146	+9,9	3,0	3,4
Indien	233	+0,9	935	+19,1	1,3	4,0
Israel	109	-23,8	240	-30,0	0,3	2,2
Japan	184	-21,7	486	-14,0	0,7	2,6
Südkorea	76	+130,3	180	+168,7	0,3	2,4
Taiwan	57	-61,7	140	-74,5	0,2	2,5
sonstige asiatische Länder	379	-29,8	1 004	-30,0	1,4	2,6
Amerika	2 102	-10,0	4 935	-10,1	6,9	2,3
Kanada	155	-13,9	383	-13,3	0,5	2,5
USA	1 528	-3,7	3 337	-3,3	4,7	2,2
sonstige nordamerikanische Länder	9	+28,6	26	+36,8	—	2,9
Mittelamerika und Karibik	154	-9,4	436	+5,1	0,6	2,8
Brasilien	79	-61,1	305	-56,2	0,4	3,9
sonstige südamerikanische Länder	177	-5,9	448	-4,3	0,6	2,5
Australien	93	-31,1	167	-49,7	0,2	1,8
Neuseeland und Ozeanien	15	-68,1	24	-75,3	—	1,6
Ohne Angabe	5 607	-11,2	8 503	-17,9	11,9	1,5

Noch: 3.4 Leistung der Beherbergungsstätten nach Reisegebieten und Herkunftsländern

Januar bis Juli 2025

Reisegebiet Herkunftsland (ständiger Wohnsitz)	Ankünfte		Übernachtungen			Mittlere Aufenthalts- dauer ³⁾
	aller Gäste	Verän- derung ¹⁾	aller Gäste	Verän- derung ¹⁾	Anteil ²⁾	
Bonn und Rhein-Sieg-Kreis	790 935	-2,2	1 634 137	-1,2	100	2,1
Bundesrepublik Deutschland	653 922	-3,0	1 335 975	-1,3	81,8	2,0
Ausland	137 013	+1,8	298 162	-0,4	18,2	2,2
Europa	93 093	-5,1	191 152	-4,9	64,1	2,1
EU-Länder	80 655	-5,2	165 428	-5,3	55,5	2,1
Belgien	10 143	+20,3	19 137	+21,4	6,4	1,9
Bulgarien	454	-44,8	950	-53,8	0,3	2,1
Dänemark	1 374	-25,0	2 861	-28,1	1,0	2,1
Estland	143	-28,5	316	-20,0	0,1	2,2
Finnland	432	-14,3	971	-8,0	0,3	2,2
Frankreich	5 677	-6,3	11 768	-4,2	3,9	2,1
Griechenland	652	-10,3	1 661	-13,8	0,6	2,5
Republik Irland	552	-18,5	1 415	-11,6	0,5	2,6
Italien	3 823	-9,5	9 540	+3,1	3,2	2,5
Kroatien	539	+20,0	1 317	+5,3	0,4	2,4
Lettland	145	-41,8	285	-42,1	0,1	2,0
Litauen	368	-38,2	834	-31,1	0,3	2,3
Luxemburg	1 881	-11,1	2 825	-12,9	0,9	1,5
Malta	60	-1,6	152	-28,0	0,1	2,5
Niederlande	28 933	+10,3	49 588	+15,0	16,6	1,7
Österreich	4 672	-10,0	9 523	-8,3	3,2	2,0
Polen	3 092	-10,5	8 575	-16,1	2,9	2,8
Portugal	640	-9,1	1 686	-2,8	0,6	2,6
Rumänien	1 024	-23,4	3 014	-0,5	1,0	2,9
Schweden	1 275	-5,4	2 605	-15,1	0,9	2,0
Slowakische Republik	604	+9,4	2 524	+18,4	0,8	4,2
Slowenien	329	-48,5	2 062	+48,8	0,7	6,3
Spanien	2 958	+6,6	6 781	+5,1	2,3	2,3
Tschechische Republik	1 544	-2,4	3 218	-16,2	1,1	2,1
Ungarn	1 109	-28,2	3 310	-17,3	1,1	3,0
Vereinigtes Königreich	8 150	-35,5	18 223	-39,8	6,1	2,2
Zypern	82	-32,2	287	-20,3	0,1	3,5
Island	79	-28,2	172	-44,9	0,1	2,2
Norwegen	607	-19,3	1 431	-14,6	0,5	2,4
Russland	301	-28,5	803	-24,3	0,3	2,7
Schweiz	6 395	-11,2	12 460	-8,4	4,2	1,9
Türkei	1 291	-5,3	3 277	+5,6	1,1	2,5
Ukraine	822	+20,2	1 798	+21,2	0,6	2,2
sonstige europäische Länder	2 943	+18,3	5 783	+15,4	1,9	2,0
Afrika	2 021	+2,0	8 224	-5,0	2,8	4,1
Republik Südafrika	256	-20,5	1 041	-16,6	0,3	4,1
sonstige afrikanische Länder	1 765	+6,4	7 183	-3,1	2,4	4,1
Asien	11 829	-11,7	34 961	-7,5	11,7	3,0
Arabische Golfstaaten	2 420	-8,5	7 762	-7,0	2,6	3,2
Volksrepublik China und Hongkong	3 410	-4,9	8 832	+0,4	3,0	2,6
Indien	1 001	-2,4	4 472	+7,6	1,5	4,5
Israel	338	-18,9	1 452	+47,9	0,5	4,3
Japan	1 265	-12,3	2 257	-12,0	0,8	1,8
Südkorea	363	-53,0	1 157	-37,2	0,4	3,2
Taiwan	208	-46,5	466	-35,3	0,2	2,2
sonstige asiatische Länder	2 824	-9,6	8 563	-17,5	2,9	3,0
Amerika	12 783	+9,9	34 568	+6,9	11,6	2,7
Kanada	735	-6,4	2 413	-3,5	0,8	3,3
USA	9 557	+14,6	24 085	+6,4	8,1	2,5
sonstige nordamerikanische Länder	274	+174,0	364	+34,3	0,1	1,3
Mittelamerika und Karibik	535	-16,0	2 032	-6,2	0,7	3,8
Brasilien	951	+3,7	3 210	+42,9	1,1	3,4
sonstige südamerikanische Länder	731	-13,7	2 464	-2,2	0,8	3,4
Australien	601	-8,2	1 914	-7,8	0,6	3,2
Neuseeland und Ozeanien	194	-18,5	921	+20,9	0,3	4,7
Ohne Angabe	16 492	+91,2	26 422	+58,3	8,9	1,6

Anmerkungen Seite 66

Noch: 3.4 Leistung der Beherbergungsstätten nach Reisegebieten und Herkunftsländern

Januar bis Juli 2025

Reisegebiet Herkunftsland (ständiger Wohnsitz)	Ankünfte		Übernachtungen			Mittlere Aufenthalts- dauer ³⁾
	aller Gäste	Verän- derung ¹⁾	aller Gäste	Verän- derung ¹⁾	Anteil ²⁾	
Köln und Rhein-Erft-Kreis	2 614 768	–	4 762 220	–0,7	100	1,8
Bundesrepublik Deutschland	1 766 952	–0,3	3 212 539	–0,7	67,5	1,8
Ausland	847 816	+0,5	1 549 681	–0,7	32,5	1,8
Europa	549 479	–4,8	1 001 551	–6,7	64,6	1,8
EU-Länder	445 666	–5,5	811 406	–7,4	52,4	1,8
Belgien	54 925	–1,0	80 893	–1,3	5,2	1,5
Bulgarien	3 985	+46,4	9 655	+62,7	0,6	2,4
Dänemark	10 746	–6,9	18 963	–12,1	1,2	1,8
Estland	1 211	+15,4	2 807	+43,8	0,2	2,3
Finnland	3 788	+3,2	7 290	–2,4	0,5	1,9
Frankreich	42 772	+0,7	69 467	–2,8	4,5	1,6
Griechenland	3 486	–12,2	7 213	–9,7	0,5	2,1
Republik Irland	6 739	+4,4	13 226	+7,5	0,9	2,0
Italien	25 469	+2,4	49 116	+1,5	3,2	1,9
Kroatien	2 120	+6,7	4 297	–1,4	0,3	2,0
Lettland	1 407	+53,9	2 993	+68,4	0,2	2,1
Litauen	2 296	+10,8	4 374	–39,9	0,3	1,9
Luxemburg	14 222	+1,5	20 963	+2,7	1,4	1,5
Malta	975	+8,9	2 306	+6,1	0,1	2,4
Niederlande	96 971	+0,3	153 740	+0,4	9,9	1,6
Österreich	24 516	+4,0	45 819	+3,7	3,0	1,9
Polen	15 045	+6,8	35 358	–12,7	2,3	2,4
Portugal	5 516	+8,0	10 980	+5,2	0,7	2,0
Rumänien	5 983	–29,0	17 042	–15,3	1,1	2,8
Schweden	8 933	+4,4	15 066	–4,1	1,0	1,7
Slowakische Republik	2 166	+9,3	4 951	+6,1	0,3	2,3
Slowenien	1 460	–55,7	4 002	–37,6	0,3	2,7
Spanien	25 039	+0,7	50 119	–2,2	3,2	2,0
Tschechische Republik	7 375	+20,0	33 250	+32,2	2,1	4,5
Ungarn	3 437	–43,9	10 061	–22,2	0,6	2,9
Vereinigtes Königreich	73 855	–25,8	134 983	–30,4	8,7	1,8
Zypern	1 229	+2,5	2 472	+1,4	0,2	2,0
Island	784	–23,8	1 609	–31,6	0,1	2,1
Norwegen	4 055	–8,1	7 518	–18,4	0,5	1,9
Russland	2 355	+23,1	4 248	+19,3	0,3	1,8
Schweiz	34 051	–25,4	60 815	–27,1	3,9	1,8
Türkei	29 030	+45,7	53 985	+47,4	3,5	1,9
Ukraine	5 351	+25,1	10 630	+52,7	0,7	2,0
sonstige europäische Länder	28 187	+0,7	51 340	–7,4	3,3	1,8
Afrika	5 906	–1,4	21 239	+30,1	1,4	3,6
Republik Südafrika	1 105	–10,8	2 515	–4,7	0,2	2,3
sonstige afrikanische Länder	4 801	+1,1	18 724	+36,8	1,2	3,9
Asien	71 091	–2,6	157 810	–0,8	10,2	2,2
Arabische Golfstaaten	5 393	+4,4	13 806	+9,5	0,9	2,6
Volksrepublik China und Hongkong	26 058	–2,9	53 892	–8,5	3,5	2,1
Indien	6 684	+5,1	13 227	–1,1	0,9	2,0
Israel	3 085	–30,8	6 517	–33,5	0,4	2,1
Japan	6 853	+4,8	12 120	+8,2	0,8	1,8
Südkorea	4 849	+31,7	9 387	+27,0	0,6	1,9
Taiwan	3 321	–25,8	6 457	–30,8	0,4	1,9
sonstige asiatische Länder	14 848	–4,0	42 404	+16,1	2,7	2,9
Amerika	101 721	–1,4	169 049	–1,7	10,9	1,7
Kanada	6 940	–7,0	12 788	–4,7	0,8	1,8
USA	79 360	–0,4	123 935	–0,4	8,0	1,6
sonstige nordamerikanische Länder	586	+85,4	1 084	+71,8	0,1	1,8
Mittelamerika und Karibik	4 148	–16,8	8 340	–14,1	0,5	2,0
Brasilien	5 521	–0,2	11 566	–8,0	0,7	2,1
sonstige südamerikanische Länder	5 166	+1,0	11 336	+0,8	0,7	2,2
Australien	7 183	–1,0	13 769	–3,7	0,9	1,9
Neuseeland und Ozeanien	1 324	–28,0	2 462	–26,0	0,2	1,9
Ohne Angabe	111 112	+46,6	183 801	+51,4	11,9	1,7

Noch: 3.4 Leistung der Beherbergungsstätten nach Reisegebieten und Herkunftsländern

Januar bis Juli 2025

Reisegebiet Herkunftsland (ständiger Wohnsitz)	Ankünfte		Übernachtungen			Mittlere Aufenthalts- dauer ³⁾
	aller Gäste	Verän- derung ¹⁾	aller Gäste	Verän- derung ¹⁾	Anteil ²⁾	
Düsseldorf und Kreis Mettmann	2 142 450	+0,4	3 568 702	-2,4	100	1,7
Bundesrepublik Deutschland	1 482 766	+5,6	2 406 346	+4,5	67,4	1,6
Ausland	659 684	-9,6	1 162 356	-14,0	32,6	1,8
Europa	447 165	-9,4	779 145	-12,6	67,0	1,7
EU-Länder	369 059	-9,6	634 494	-13,2	54,6	1,7
Belgien	25 360	-0,2	38 472	-2,2	3,3	1,5
Bulgarien	2 226	-41,5	4 330	-41,8	0,4	1,9
Dänemark	8 668	-0,8	13 858	+0,6	1,2	1,6
Estland	1 221	-2,9	2 505	+5,1	0,2	2,1
Finnland	5 117	-9,4	9 391	-11,1	0,8	1,8
Frankreich	25 779	-19,6	44 551	-20,7	3,8	1,7
Griechenland	6 048	-5,5	13 001	-5,7	1,1	2,1
Republik Irland	5 398	-8,0	9 676	-6,9	0,8	1,8
Italien	23 770	-20,9	45 639	-25,2	3,9	1,9
Kroatien	2 625	-0,2	5 197	-37,3	0,4	2,0
Lettland	1 402	-3,0	2 612	+5,0	0,2	1,9
Litauen	1 766	+5,2	3 131	+0,8	0,3	1,8
Luxemburg	6 844	-1,8	10 244	-1,3	0,9	1,5
Malta	1 019	+44,5	4 456	+201,1	0,4	4,4
Niederlande	99 545	+11,4	150 353	+11,6	12,9	1,5
Österreich	21 122	-19,5	36 985	-19,0	3,2	1,8
Polen	16 198	+3,8	32 542	-7,8	2,8	2,0
Portugal	5 131	-24,1	10 102	-27,2	0,9	2,0
Rumänien	5 587	-1,7	11 054	+1,8	1,0	2,0
Schweden	10 191	+9,7	16 833	+5,1	1,4	1,7
Slowakische Republik	2 009	-36,0	4 393	-23,7	0,4	2,2
Slowenien	1 572	-11,8	3 926	+4,2	0,3	2,5
Spanien	31 139	+3,9	55 100	-3,0	4,7	1,8
Tschechische Republik	4 977	-9,3	9 555	-8,1	0,8	1,9
Ungarn	3 629	-1,3	6 602	-2,5	0,6	1,8
Vereinigtes Königreich	49 630	-36,1	87 497	-40,9	7,5	1,8
Zypern	1 086	-6,6	2 489	-14,6	0,2	2,3
Island	581	-5,2	1 209	-10,6	0,1	2,1
Norwegen	4 562	-26,5	8 489	-29,7	0,7	1,9
Russland	2 684	-12,1	6 069	-11,2	0,5	2,3
Schweiz	26 881	-21,8	45 757	-22,2	3,9	1,7
Türkei	26 571	+12,5	52 294	+8,7	4,5	2,0
Ukraine	5 966	+41,9	10 650	+35,7	0,9	1,8
sonstige europäische Länder	10 861	-15,5	20 183	-19,7	1,7	1,9
Afrika	8 027	-11,4	17 341	-13,8	1,5	2,2
Republik Südafrika	1 169	-27,2	2 460	-36,5	0,2	2,1
sonstige afrikanische Länder	6 858	-8,0	14 881	-8,4	1,3	2,2
Asien	80 547	-10,3	154 748	-17,8	13,3	1,9
Arabische Golfstaaten	19 248	+6,9	30 613	-3,9	2,6	1,6
Volksrepublik China und Hongkong	22 628	-3,6	39 320	-8,9	3,4	1,7
Indien	5 898	-37,8	12 621	-39,9	1,1	2,1
Israel	3 148	-32,6	6 964	-37,5	0,6	2,2
Japan	12 202	-10,3	30 472	-15,7	2,6	2,5
Südkorea	2 720	+3,9	5 533	-7,7	0,5	2,0
Taiwan	1 714	-7,8	3 379	-23,9	0,3	2,0
sonstige asiatische Länder	12 989	-19,2	25 846	-25,2	2,2	2,0
Amerika	51 299	-19,5	94 941	-25,5	8,2	1,9
Kanada	3 611	-23,9	7 201	-33,0	0,6	2,0
USA	38 608	-13,8	68 460	-18,1	5,9	1,8
sonstige nordamerikanische Länder	340	-69,4	683	-70,4	0,1	2,0
Mittelamerika und Karibik	2 676	-44,7	5 306	-51,4	0,5	2,0
Brasilien	2 914	-23,8	6 727	-29,2	0,6	2,3
sonstige südamerikanische Länder	3 150	-28,6	6 564	-36,9	0,6	2,1
Australien	3 844	-23,7	7 738	-31,2	0,7	2,0
Neuseeland und Ozeanien	1 071	+17,4	1 982	+5,4	0,2	1,9
Ohne Angabe	67 731	+0,1	106 461	-4,0	9,2	1,6

Anmerkungen Seite 66

Noch: 3.4 Leistung der Beherbergungsstätten nach Reisegebieten und Herkunftsländern

Januar bis Juli 2025

Reisegebiet Herkunftsland (ständiger Wohnsitz)	Ankünfte		Übernachtungen			Mittlere Aufenthalts- dauer ³⁾
	aller Gäste	Verän- derung ¹⁾	aller Gäste	Verän- derung ¹⁾	Anteil ²⁾	
Ruhrgebiet	2 161 390	-4,2	4 240 725	-3,0	100	2,0
Bundesrepublik Deutschland	1 756 973	-2,3	3 486 833	-1,1	82,2	2,0
Ausland	404 417	-11,4	753 892	-10,9	17,8	1,9
Europa	283 713	-17,2	523 646	-15,8	69,5	1,8
EU-Länder	240 581	-17,0	434 733	-15,5	57,7	1,8
Belgien	20 452	+5,7	31 740	+7,8	4,2	1,6
Bulgarien	2 414	-13,9	5 299	-0,4	0,7	2,2
Dänemark	8 613	-22,5	13 748	-19,6	1,8	1,6
Estland	607	-8,6	1 191	-1,3	0,2	2,0
Finnland	1 991	-25,0	4 089	-13,5	0,5	2,1
Frankreich	16 248	-17,5	27 079	-20,8	3,6	1,7
Griechenland	2 024	-15,9	4 137	-12,0	0,5	2,0
Republik Irland	1 922	-26,1	3 708	-19,7	0,5	1,9
Italien	12 134	-9,2	26 582	-1,8	3,5	2,2
Kroatien	1 572	-4,1	3 507	-1,1	0,5	2,2
Lettland	726	+1,8	1 565	+27,5	0,2	2,2
Litauen	1 660	-14,1	3 718	-3,5	0,5	2,2
Luxemburg	4 084	-8,6	6 258	-2,7	0,8	1,5
Malta	241	-29,7	489	-21,5	0,1	2,0
Niederlande	71 706	-11,1	110 581	-9,8	14,7	1,5
Österreich	16 029	-8,8	31 954	-6,2	4,2	2,0
Polen	17 935	-16,6	38 124	-17,8	5,1	2,1
Portugal	2 758	-35,7	6 308	-31,0	0,8	2,3
Rumänien	9 012	+16,0	18 610	+23,6	2,5	2,1
Schweden	5 877	-8,8	11 164	+3,3	1,5	1,9
Slowakische Republik	1 466	-14,7	4 348	+0,3	0,6	3,0
Slowenien	1 081	-17,0	3 026	-33,7	0,4	2,8
Spanien	12 539	+13,0	24 625	+14,9	3,3	2,0
Tschechische Republik	4 343	-5,1	9 060	+1,5	1,2	2,1
Ungarn	2 213	-21,0	4 674	-27,5	0,6	2,1
Vereinigtes Königreich	20 662	-55,2	38 333	-55,6	5,1	1,9
Zypern	272	-1,8	816	+47,8	0,1	3,0
Island	307	+35,8	643	+53,8	0,1	2,1
Norwegen	2 407	-32,4	4 444	-29,3	0,6	1,8
Russland	1 132	-22,3	2 305	-28,0	0,3	2,0
Schweiz	15 911	-23,3	28 587	-21,6	3,8	1,8
Türkei	7 988	-20,7	16 984	-35,1	2,3	2,1
Ukraine	3 428	-4,1	8 240	+21,1	1,1	2,4
sonstige europäische Länder	11 959	-10,2	27 710	-1,1	3,7	2,3
Afrika	3 798	+7,8	10 452	+9,3	1,4	2,8
Republik Südafrika	522	-11,5	1 984	+10,9	0,3	3,8
sonstige afrikanische Länder	3 276	+11,7	8 468	+8,9	1,1	2,6
Asien	23 635	-16,5	61 110	-15,1	8,1	2,6
Arabische Golfstaaten	1 679	-36,1	3 834	-27,3	0,5	2,3
Volksrepublik China und Hongkong	6 847	-20,2	16 101	-23,8	2,1	2,4
Indien	2 755	-20,1	11 053	-17,4	1,5	4,0
Israel	1 101	-41,6	2 247	-37,0	0,3	2,0
Japan	1 916	+11,5	4 186	+14,3	0,6	2,2
Südkorea	1 096	+9,1	3 715	+35,9	0,5	3,4
Taiwan	650	+36,8	1 826	+31,9	0,2	2,8
sonstige asiatische Länder	7 591	-11,4	18 148	-13,0	2,4	2,4
Amerika	24 766	-21,4	51 261	-17,8	6,8	2,1
Kanada	2 000	-29,6	4 533	-29,8	0,6	2,3
USA	18 431	-19,9	34 612	-20,9	4,6	1,9
sonstige nordamerikanische Länder	341	-31,5	603	-36,7	0,1	1,8
Mittelamerika und Karibik	1 173	-47,6	3 927	-6,6	0,5	3,3
Brasilien	1 447	-1,3	3 470	+2,7	0,5	2,4
sonstige südamerikanische Länder	1 374	-5,8	4 116	+12,8	0,5	3,0
Australien	1 691	-29,6	3 682	-28,4	0,5	2,2
Neuseeland und Ozeanien	309	-10,7	711	-3,4	0,1	2,3
Ohne Angabe	66 505	+40,1	103 030	+37,9	13,7	1,5

Noch: 3.4 Leistung der Beherbergungsstätten nach Reisegebieten und Herkunftsländern

Januar bis Juli 2025

Reisegebiet Herkunftsland (ständiger Wohnsitz)	Ankünfte		Übernachtungen			Mittlere Aufenthalts- dauer ³⁾
	aller Gäste	Verän- derung ¹⁾	aller Gäste	Verän- derung ¹⁾	Anteil ²⁾	
Bergisches Städtedreieck	205 633	+3,3	477 922	+2,4	100	2,3
Bundesrepublik Deutschland	166 045	+4,9	398 560	+2,9	83,4	2,4
Ausland	39 588	-2,7	79 362	+0,1	16,6	2,0
Europa	27 937	-11,6	57 780	-5,7	72,8	2,1
EU-Länder	22 804	-12,0	41 531	-14,3	52,3	1,8
Belgien	1 325	-14,4	2 069	-14,3	2,6	1,6
Bulgarien	360	+29,5	701	+38,8	0,9	1,9
Dänemark	1 055	-5,2	1 586	-11,3	2,0	1,5
Estland	27	-12,9	41	-36,9	0,1	1,5
Finnland	162	-37,0	310	-33,6	0,4	1,9
Frankreich	1 776	-24,6	3 015	-24,8	3,8	1,7
Griechenland	374	+7,8	898	+23,5	1,1	2,4
Republik Irland	152	-46,5	284	-48,6	0,4	1,9
Italien	1 502	-3,8	3 145	+13,6	4,0	2,1
Kroatien	149	-34,4	273	-51,6	0,3	1,8
Lettland	75	-6,3	135	-34,1	0,2	1,8
Litauen	135	+40,6	210	+34,6	0,3	1,6
Luxemburg	200	-15,3	276	-19,3	0,3	1,4
Malta	5	-50,0	6	-82,4	-	1,2
Niederlande	5 280	+18,5	8 343	+18,0	10,5	1,6
Österreich	1 367	-6,2	2 556	-5,6	3,2	1,9
Polen	2 901	-6,8	6 056	-2,7	7,6	2,1
Portugal	364	-10,1	744	-15,9	0,9	2,0
Rumänien	741	-16,2	1 690	+6,8	2,1	2,3
Schweden	768	-2,4	1 129	-15,7	1,4	1,5
Slowakische Republik	246	-5,4	1 342	+76,3	1,7	5,5
Slowenien	141	-44,0	265	-53,7	0,3	1,9
Spanien	990	-12,5	1 810	-20,4	2,3	1,8
Tschechische Republik	533	-20,4	945	-50,5	1,2	1,8
Ungarn	526	-23,3	718	-40,5	0,9	1,4
Vereinigtes Königreich	1 600	-52,2	2 890	-60,3	3,6	1,8
Zypern	50	+66,7	94	+67,9	0,1	1,9
Island	21	-22,2	37	-14,0	-	1,8
Norwegen	269	-13,5	425	-19,8	0,5	1,6
Russland	117	-18,2	402	+62,8	0,5	3,4
Schweiz	1 637	-17,8	2 873	-18,8	3,6	1,8
Türkei	1 460	+60,6	2 964	+66,9	3,7	2,0
Ukraine	334	-55,2	636	-54,0	0,8	1,9
sonstige europäische Länder	1 295	-18,0	8 912	+68,2	11,2	6,9
Afrika	498	+23,3	1 169	+70,2	1,5	2,3
Republik Südafrika	31	-68,0	66	-51,1	0,1	2,1
sonstige afrikanische Länder	467	+52,1	1 103	+99,8	1,4	2,4
Asien	3 214	+0,6	6 267	-9,1	7,9	1,9
Arabische Golfstaaten	138	-29,2	277	-21,8	0,3	2,0
Volksrepublik China und Hongkong	1 482	+6,5	2 348	-10,0	3,0	1,6
Indien	228	-29,6	649	-30,4	0,8	2,8
Israel	80	-43,7	276	-6,4	0,3	3,5
Japan	150	-47,6	264	-56,1	0,3	1,8
Südkorea	226	+119,4	484	+19,2	0,6	2,1
Taiwan	33	-65,6	46	-78,1	0,1	1,4
sonstige asiatische Länder	877	+33,3	1 923	+29,5	2,4	2,2
Amerika	2 143	-14,7	4 097	-18,9	5,2	1,9
Kanada	217	-11,8	439	-7,4	0,6	2,0
USA	1 599	-14,2	3 029	-15,6	3,8	1,9
sonstige nordamerikanische Länder	9	-50,0	28	-54,1	-	3,1
Mittelamerika und Karibik	89	-19,8	205	-24,6	0,3	2,3
Brasilien	98	-19,0	173	-55,8	0,2	1,8
sonstige südamerikanische Länder	131	-13,8	223	-15,2	0,3	1,7
Australien	95	-36,7	191	-43,2	0,2	2,0
Neuseeland und Ozeanien	27	+107,7	48	+2,1	0,1	1,8
Ohne Angabe	5 674	+103,0	9 810	+98,0	12,4	1,7

Anmerkungen Seite 66

Noch: 3.4 Leistung der Beherbergungsstätten nach Reisegebieten und Herkunftsländern

Januar bis Juli 2025

Reisegebiet Herkunftsland (ständiger Wohnsitz)	Ankünfte		Übernachtungen			Mittlere Aufenthalts- dauer ³⁾
	aller Gäste	Verän- derung ¹⁾	aller Gäste	Verän- derung ¹⁾	Anteil ²⁾	
Nordrhein-Westfalen	13 829 718	+0,3	30 995 049	+0,1	100	2,2
Bundesrepublik Deutschland	10 795 822	+1,3	24 880 365	+1,4	80,3	2,3
Ausland	3 033 896	-3,1	6 114 684	-4,6	19,7	2,0
Europa	2 172 812	-6,3	4 474 954	-7,1	73,2	2,1
EU-Länder	1 863 865	-6,5	3 869 275	-7,0	63,3	2,1
Belgien	193 360	+1,2	356 644	+1,6	5,8	1,8
Bulgarien	12 364	-7,4	31 657	+5,1	0,5	2,6
Dänemark	53 125	-9,5	99 933	-7,8	1,6	1,9
Estland	4 219	+2,2	8 684	+11,1	0,1	2,1
Finnland	15 401	-7,5	28 596	-8,8	0,5	1,9
Frankreich	128 269	-9,1	218 231	-12,8	3,6	1,7
Griechenland	15 196	-7,6	32 634	-7,2	0,5	2,1
Republik Irland	17 836	-6,9	34 534	-5,0	0,6	1,9
Italien	87 143	-7,6	177 666	-8,5	2,9	2,0
Kroatien	9 544	+2,5	23 248	-19,5	0,4	2,4
Lettland	5 460	+14,9	11 604	+19,1	0,2	2,1
Litauen	8 430	-9,2	26 426	-15,3	0,4	3,1
Luxemburg	34 553	-2,6	55 408	-1,5	0,9	1,6
Malta	2 547	+12,1	7 861	+55,6	0,1	3,1
Niederlande	668 466	+3,0	1 461 092	+3,4	23,9	2,2
Österreich	90 206	-8,7	176 214	-8,4	2,9	2,0
Polen	88 181	-5,4	227 345	-14,2	3,7	2,6
Portugal	18 258	-15,4	38 574	-20,0	0,6	2,1
Rumänien	31 567	-2,5	92 928	+10,7	1,5	2,9
Schweden	39 114	+3,0	65 463	+0,3	1,1	1,7
Slowakische Republik	9 679	-12,4	30 583	-8,5	0,5	3,2
Slowenien	6 535	-31,7	20 585	-20,7	0,3	3,1
Spanien	87 953	+4,2	167 493	-1,5	2,7	1,9
Tschechische Republik	27 746	-	77 313	+6,4	1,3	2,8
Ungarn	14 249	-28,0	33 640	-23,4	0,6	2,4
Vereinigtes Königreich	191 308	-33,5	357 699	-36,6	5,8	1,9
Zypern	3 156	+0,1	7 220	+1,3	0,1	2,3
Island	2 196	-5,4	4 565	-12,2	0,1	2,1
Norwegen	16 492	-20,5	30 055	-29,0	0,5	1,8
Russland	8 031	-2,6	17 386	-13,8	0,3	2,2
Schweiz	110 996	-20,2	201 532	-20,8	3,3	1,8
Türkei	75 278	+16,8	149 847	+8,1	2,5	2,0
Ukraine	20 522	+18,6	42 167	+23,1	0,7	2,1
sonstige europäische Länder	75 432	+1,6	160 127	-0,8	2,6	2,1
Afrika	23 853	-3,2	67 882	+2,6	1,1	2,8
Republik Südafrika	3 893	-16,1	10 375	-13,1	0,2	2,7
sonstige afrikanische Länder	19 960	-0,2	57 507	+6,1	0,9	2,9
Asien	223 398	-7,4	493 756	-9,5	8,1	2,2
Arabische Golfstaaten	31 895	-0,9	63 442	-7,4	1,0	2,0
Volksrepublik China und Hongkong	70 961	-5,9	142 427	-10,3	2,3	2,0
Indien	21 179	-10,9	53 967	-14,8	0,9	2,5
Israel	8 974	-30,7	20 291	-29,8	0,3	2,3
Japan	25 532	-4,8	56 327	-7,8	0,9	2,2
Südkorea	11 469	+13,3	24 287	+7,4	0,4	2,1
Taiwan	7 085	-19,3	14 480	-24,1	0,2	2,0
sonstige asiatische Länder	46 303	-9,7	118 535	-3,8	1,9	2,6
Amerika	228 842	-7,7	434 941	-9,2	7,1	1,9
Kanada	16 501	-13,7	34 812	-15,9	0,6	2,1
USA	174 512	-4,8	313 695	-6,0	5,1	1,8
sonstige nordamerikanische Länder	1 805	-19,0	3 248	-30,3	0,1	1,8
Mittelamerika und Karibik	10 340	-29,4	23 573	-25,6	0,4	2,3
Brasilien	12 976	-8,5	30 462	-10,3	0,5	2,3
sonstige südamerikanische Länder	12 708	-11,5	29 151	-12,9	0,5	2,3
Australien	15 967	-11,9	32 872	-15,7	0,5	2,1
Neuseeland und Ozeanien	3 483	-14,5	7 308	-9,4	0,1	2,1
Ohne Angabe	365 541	+33,1	602 971	+32,3	9,9	1,6

4.1 Leistung der Campingplätze nach Herkunftsländern

Juli 2025

Herkunftsland (ständiger Wohnsitz)	Ankünfte		Übernachtungen			Mittlere Aufenthaltsdauer ³⁾
	aller Gäste	Veränderung ¹⁾	aller Gäste	Veränderung ¹⁾	Anteil ²⁾	
Nordrhein-Westfalen	167 796	+6,7	473 508	+1,8	100	2,8
Bundesrepublik Deutschland	139 835	+9,1	402 323	+4,1	85,0	2,9
Ausland	27 961	-3,9	71 185	-9,3	15,0	2,5
Europa	27 776	-2,1	70 832	-8,5	99,5	2,6
EU-Länder	25 652	-0,8	66 555	-8,0	93,5	2,6
Belgien	3 060	+12,3	6 683	+15,1	9,4	2,2
Bulgarien	4	-42,9	4	-50,0	-	1,0
Dänemark	1 301	-21,5	2 777	-40,0	3,9	2,1
Estland	8	-75,8	8	-81,0	-	1,0
Finnland	142	+27,9	216	+28,6	0,3	1,5
Frankreich	931	+6,8	1 487	-4,7	2,1	1,6
Griechenland	-	-	-	-	-	-
Republik Irland	42	+35,5	69	+32,7	0,1	1,6
Italien	347	+1,8	642	+16,1	0,9	1,9
Kroatien	8	-11,1	12	-47,8	-	1,5
Lettland	3	x	3	x	-	1,0
Litauen	26	+160,0	26	-64,9	-	1,0
Luxemburg	145	-27,5	493	+16,0	0,7	3,4
Malta	-	-	-	-	-	-
Niederlande	16 563	+1,9	48 140	-5,6	67,6	2,9
Österreich	296	+9,6	722	+22,4	1,0	2,4
Polen	123	-9,6	226	-4,6	0,3	1,8
Portugal	14	-50,0	29	-31,0	-	2,1
Rumänien	12	-20,0	26	-7,1	-	2,2
Schweden	892	+15,8	1 264	+11,4	1,8	1,4
Slowakische Republik	10	-41,2	17	-32,0	-	1,7
Slowenien	29	+26,1	30	-60,5	-	1,0
Spanien	176	-42,3	306	-54,0	0,4	1,7
Tschechische Republik	89	-25,2	153	-33,2	0,2	1,7
Ungarn	9	-66,7	14	-70,2	-	1,6
Vereinigtes Königreich	1 422	-25,1	3 208	-34,3	4,5	2,3
Zypern	-	-	-	-	-	-
Island	19	+280,0	25	+257,1	-	1,3
Norwegen	466	-15,3	751	-19,2	1,1	1,6
Russland	13	+18,2	19	-53,7	-	1,5
Schweiz	1 272	-18,8	2 740	-15,9	3,8	2,2
Türkei	15	+66,7	16	-38,5	-	1,1
Ukraine	34	+112,5	51	+70,0	0,1	1,5
sonstige europäische Länder	305	-15,5	675	-16,5	0,9	2,2
Afrika	9	+80,0	14	+75,0	-	1,6
Republik Südafrika	2	x	2	x	-	1,0
sonstige afrikanische Länder	7	+40,0	12	+50,0	-	1,7
Asien	49	-58,8	103	-67,6	0,1	2,1
Arabische Golfstaaten	3	-88,9	4	-92,0	-	1,3
Volksrepublik China und Hongkong	18	-14,3	41	-8,9	0,1	2,3
Indien	1	x	1	x	-	1,0
Israel	9	+80,0	10	+66,7	-	1,1
Japan	1	-	2	+100,0	-	2,0
Südkorea	-	-	-	-	-	-
Taiwan	1	x	1	x	-	1,0
sonstige asiatische Länder	16	+6,7	44	+76,0	0,1	2,8
Amerika	86	-27,7	166	-27,5	0,2	1,9
Kanada	18	-33,3	43	-20,4	0,1	2,4
USA	26	-33,3	45	-48,3	0,1	1,7
sonstige nordamerikanische Länder	-	-	-	-	-	-
Mittelamerika und Karibik	2	-88,2	2	-90,5	-	1,0
Brasilien	23	+43,8	41	+28,1	0,1	1,8
sonstige südamerikanische Länder	17	+21,4	35	+52,2	-	2,1
Australien	30	-11,8	55	+7,8	0,1	1,8
Neuseeland und Ozeanien	11	-38,9	15	-44,4	-	1,4
Ohne Angabe	-	-	-	-	-	-

1) Veränderung gegenüber dem Vorjahreszeitraum in % – 2) Bei Übernachtungen von Gästen aus der Bundesrepublik Deutschland und dem Ausland: Anteil an allen Übernachtungen im Bundesgebiet; sonst: Anteil an allen Übernachtungen am Ausland zusammen. – 3) mittlere Aufenthaltsdauer in Tagen = Übernachtungen / Ankünfte

4.2 Leistung der Campingplätze nach Herkunftsländern

Januar bis Juli 2025

Herkunftsland (ständiger Wohnsitz)	Ankünfte		Übernachtungen			Mittlere Aufenthaltsdauer ³⁾
	aller Gäste	Veränderung ¹⁾	aller Gäste	Veränderung ¹⁾	Anteil ²⁾	
Nordrhein-Westfalen	663 505	+14,0	1 766 760	+12,0	100	2,7
Bundesrepublik Deutschland	583 424	+17,1	1 577 990	+15,2	89,3	2,7
Ausland	80 081	-4,6	188 770	-8,7	10,7	2,4
Europa	78 051	-3,8	186 289	-8,3	98,7	2,4
EU-Länder	71 409	-3,2	172 101	-6,7	91,2	2,4
Belgien	9 070	+1,6	18 388	+0,4	9,7	2,0
Bulgarien	21	+5,0	98	+10,1	0,1	4,7
Dänemark	2 268	-14,3	4 700	-28,0	2,5	2,1
Estland	26	-56,7	26	-71,7	-	1,0
Finnland	507	+16,3	784	+20,1	0,4	1,5
Frankreich	1 916	-11,9	3 228	-17,7	1,7	1,7
Griechenland	3	-78,6	4	-78,9	-	1,3
Republik Irland	177	-8,3	421	-35,6	0,2	2,4
Italien	800	+11,6	1 438	+15,3	0,8	1,8
Kroatien	18	-	30	-45,5	-	1,7
Lettland	8	-71,4	11	-63,3	-	1,4
Litauen	38	+58,3	42	-55,3	-	1,1
Luxemburg	492	-9,1	1 276	+8,9	0,7	2,6
Malta	7	x	7	x	-	1,0
Niederlande	48 449	+5,7	126 268	+2,5	66,9	2,6
Österreich	806	-7,1	2 020	+0,2	1,1	2,5
Polen	349	-13,0	701	-17,7	0,4	2,0
Portugal	40	-70,8	188	-25,7	0,1	4,7
Rumänien	34	-55,8	61	-64,3	-	1,8
Schweden	1 989	+2,3	2 825	+2,6	1,5	1,4
Slowakische Republik	20	-71,4	33	-69,7	-	1,7
Slowenien	55	-63,6	81	-75,7	-	1,5
Spanien	382	-25,8	732	-34,5	0,4	1,9
Tschechische Republik	196	+3,7	344	-16,5	0,2	1,8
Ungarn	56	-72,0	117	-74,1	0,1	2,1
Vereinigtes Königreich	3 682	-51,6	8 278	-58,6	4,4	2,2
Zypern	-	-	-	-	-	-
Island	39	+225,0	73	+284,2	-	1,9
Norwegen	912	-43,1	1 376	-75,5	0,7	1,5
Russland	22	+10,0	46	-24,6	-	2,1
Schweiz	3 010	-15,8	6 496	-20,0	3,4	2,2
Türkei	32	+33,3	36	-25,0	-	1,1
Ukraine	101	+197,1	171	+249,0	0,1	1,7
sonstige europäische Länder	2 526	+23,9	5 990	+29,3	3,2	2,4
Afrika	26	-27,8	33	-19,5	-	1,3
Republik Südafrika	9	-69,0	11	-64,5	-	1,2
sonstige afrikanische Länder	17	+142,9	22	+120,0	-	1,3
Asien	157	-11,8	276	-34,8	0,1	1,8
Arabische Golfstaaten	14	-67,4	18	-79,3	-	1,3
Volksrepublik China und Hongkong	25	-13,8	70	+29,6	-	2,8
Indien	3	x	5	x	-	1,7
Israel	13	-18,8	14	-39,1	-	1,1
Japan	5	+66,7	8	+33,3	-	1,6
Südkorea	10	-82,5	12	-94,0	-	1,2
Taiwan	12	+200,0	21	+110,0	-	1,8
sonstige asiatische Länder	75	+188,5	128	+197,7	0,1	1,7
Amerika	263	-24,4	403	-38,8	0,2	1,5
Kanada	46	-48,3	75	-49,0	-	1,6
USA	92	-23,3	125	-52,5	0,1	1,4
sonstige nordamerikanische Länder	2	-66,7	2	-83,3	-	1,0
Mittelamerika und Karibik	15	-50,0	19	-66,1	-	1,3
Brasilien	63	-7,4	118	+16,8	0,1	1,9
sonstige südamerikanische Länder	45	+28,6	64	-20,0	-	1,4
Australien	83	-21,0	158	-15,1	0,1	1,9
Neuseeland und Ozeanien	38	-32,1	101	+27,8	0,1	2,7
Ohne Angabe	1 463	-31,2	1 510	-32,4	0,8	1,0

Anmerkungen Seite 79

5.1 Gästezimmer in der Hotellerie und Stellplätze auf Campingplätzen nach Verwaltungsbezirken

Juli 2025

Amtliche Schlüsselnummer	Verwaltungsbezirk	Hotellerie											
		insgesamt				davon							
						Hotels				Hotels garnis			
		Betriebe		Gästezimmer ¹⁾		Betriebe		Gästezimmer ¹⁾		Betriebe		Gästezimmer ¹⁾	
		ge- öffnete	Verände- rung ²⁾	ange- botene	Verände- rung ²⁾	ge- öffnete	Verände- rung ²⁾	ange- botene	Verände- rung ²⁾	ge- öffnete	Verände- rung ²⁾	ange- botene	Verände- rung ²⁾
111 000	Kreisfreie Städte	203	+0,5	19 040	+1,3	80	+2,6	13 517	+2,6	117	-1,7	5 477	-1,8
112 000	Düsseldorf	36	-2,7	1 563	-1,9	22	-	1 155	-2,5	11	-	368	+1,4
113 000	Duisburg	86	-	5 452	-3,5	43	-4,4	3 356	-5,4	40	+5,3	2 061	-0,3
114 000	Essen	18	+20,0	1 058	+6,5	10	+11,1	692	+3,6	7	+16,7	357	+9,8
116 000	Mönchengladbach	25	+4,2	1 166	+20,5	18	+12,5	1 018	+24,8	6	-14,3	142	-2,7
117 000	Mülheim an der Ruhr	19	+5,6	725	+5,1	8	+14,3	324	+7,6	11	-	401	+3,1
119 000	Oberhausen	22	-4,3	1 517	-0,5	14	-6,7	770	-3,3	7	-	739	+2,6
120 000	Remscheid	12	-	352	+0,3	9	-	277	+1,8	3	-	75	-5,1
122 000	Solingen	11	-	432	+2,1	8	-	212	+1,4	3	-	220	+2,8
124 000	Wuppertal	31	-3,1	1 550	-1,9	20	-	1 017	-1,2	11	-8,3	533	-3,3
154 000	Kreis Kleve	64	+8,5	1 789	-2,8	36	+9,1	1 329	-5,0	13	+18,2	281	+5,2
154 004	Bedburg-Hau	1	-	10	-	1	-	10	-	-	-	-	-
154 008	Emmerich am Rhein, Stadt	6	-	121	+0,8	4	-	95	+1,1	1	-	9	-
154 012	Geldern, Stadt	8	+14,3	235	+32,8	4	+33,3	179	+49,2	2	-	45	-
154 016	Goch, Stadt	6	+20,0	168	+12,8	5	+25,0	144	+12,5	-	-	-	-
154 020	Issum	-	-	-	-	-	-	-	-	-	-	-	-
154 024	Kalkar, Stadt	4	-	327	-32,7	2	-	306	-34,2	2	-	21	-
154 028	Kerken	3	-	30	+15,4	2	-	22	+22,2	-	-	-	-
154 032	Kevelaer, Stadt	10	-	254	-0,8	3	-	71	-	5	-	166	-1,2
154 036	Kleve, Stadt	5	+25,0	168	+6,3	3	-	152	-	1	x	10	x
154 040	Kranenburg	2	-	15	-	1	-	7	-	-	-	-	-
154 044	Rees, Stadt	5	-	120	-	4	-	109	-	-	-	-	-
154 048	Rheurdt	-	-	-	-	-	-	-	-	-	-	-	-
154 052	Straelen, Stadt	5	-	96	+4,3	3	-	75	-	-	-	-	-
154 056	Uedem	2	-	39	-2,5	1	-	15	-	-	-	-	-
154 060	Wachtendonk	3	+200,0	26	+136,4	1	x	9	x	1	x	6	x
154 064	Weeze	4	-	180	-	2	-	135	-	1	-	24	-
158 000	Kreis Mettmann	83	-	3 551	+6,6	43	-6,5	2 132	+0,9	37	+8,8	1 395	+17,8
158 004	Erkrath, Stadt	4	-	98	-	3	-	86	-	1	-	12	-
158 008	Haan, Stadt	3	-25,0	171	-14,5	2	-33,3	83	-25,9	1	-	88	-
158 012	Heiligenhaus, Stadt	5	+25,0	125	+2,5	2	-	86	-3,4	3	+50,0	39	+18,2
158 016	Hilden, Stadt	9	-10,0	441	-3,1	4	-20,0	208	-6,3	5	-	233	-
158 020	Langenfeld (Rhld.), Stadt	11	-	242	-5,5	7	-	144	-0,7	4	-	98	-11,7
158 024	Mettmann, Stadt	6	-	376	-	3	-	294	-	3	-	82	-
158 026	Monheim am Rhein, Stadt	8	+14,3	584	+32,1	6	-	264	-	2	+100,0	320	+79,8
158 028	Ratingen, Stadt	26	+4,0	1 309	+12,5	10	-	813	+9,3	16	+6,7	496	+18,1
158 032	Velbert, Stadt	9	-10,0	187	-1,6	5	-16,7	142	-2,1	2	-	27	-
158 036	Wülfrath, Stadt	2	-	18	-33,3	1	-	12	-	-	-	-	-
162 000	Rhein-Kreis Neuss	68	-1,4	2 679	-0,3	31	-	1 780	+2,8	24	-4,0	706	-8,3
162 004	Dormagen, Stadt	13	+8,3	320	+9,6	6	-	213	+10,9	2	-	38	-
162 008	Grevenbroich, Stadt	8	-11,1	221	-17,2	4	-	154	-	2	-33,3	48	-48,9
162 012	Jüchen, Stadt	3	-	73	+7,4	1	-	9	-	-	-	-	-
162 016	Kaarst, Stadt	6	-	271	-3,2	3	-	220	-3,9	3	-	51	-
162 020	Korschenbroich, Stadt	5	-16,7	59	-6,3	3	-	34	+6,3	2	-	25	-
162 022	Meerbusch, Stadt	16	-	347	-2,3	7	-	196	+2,6	5	-	110	-10,6
162 024	Neuss, Stadt	15	+7,1	1 355	+2,3	7	+16,7	954	+3,8	8	-	401	-1,2
162 028	Rommerskirchen	2	-33,3	33	-13,2	-	-100,0	-	-100,0	2	-	33	-
166 000	Kreis Viersen	30	-3,2	664	-10,3	19	-5,0	361	-17,6	8	-	258	-1,5
166 004	Brüggen	2	-	108	+9,1	1	-	100	+9,9	1	-	8	-
166 008	Grefrath	1	-50,0	16	-83,3	2	-100,0	-	-100,0	1	-	16	-
166 012	Kempfen, Stadt	2	-33,3	41	-19,6	2	-33,3	41	-19,6	-	-	-	-
166 016	Nettetal, Stadt	6	-	114	-1,7	5	-	94	-2,1	1	-	20	-
166 020	Niederkrüchten	3	-	35	-	1	-	10	-	1	-	13	-
166 024	Schwalmtal	2	-	25	-	2	-	25	-	-	-	-	-
166 028	Tönisvorst, Stadt	2	+100,0	23	+64,3	2	+100,0	23	+64,3	-	-	-	-
166 032	Viersen, Stadt	5	-	75	+2,7	3	-	42	-6,7	-	-	-	-
166 036	Willich, Stadt	7	-	227	-1,7	3	-	26	-	4	-	201	-2,0
170 000	Kreis Wesel	69	-2,8	2 002	+1,5	43	-	1 462	-0,5	13	-	398	+14,0
170 004	Alpen	1	-	40	-	1	-	40	-	-	-	-	-
170 008	Dinslaken, Stadt	6	+20,0	172	+17,0	3	-	75	-2,6	3	+50,0	97	+38,6
170 012	Hamminkeln, Stadt	6	-	91	-1,1	4	-	73	-1,4	-	-	-	-
170 016	Hünxe	3	-	34	-	1	-	22	-	-	-	-	-
170 020	Kamp-Lintfort, Stadt	4	-	201	+5,2	1	-	144	-	2	-	38	+35,7

1) nur Gästezimmer in Betrieben der klassischen Hotellerie; ein Appartement oder eine Wohnung zählt dabei wie ein Gästezimmer – 2) Veränderung gegenüber dem Vorjahresmonat in %

Noch: 5.1 Gästezimmer in der Hotellerie und Stellplätze auf Campingplätzen nach Verwaltungsbezirken

Juli 2025

Amtliche Schlüssel- nummer	Verwaltungsbezirk	Hotellerie								Campingplätze ohne Dauercamping			
		davon											
		Gasthöfe				Pensionen							
		Betriebe		Gästezimmer ¹⁾		Betriebe		Gästezimmer ¹⁾		Betriebe		Stellplätze	
		ge- öffnete	Verände- rung ²⁾	ange- botene	Verände- rung ²⁾	ge- öffnete	Verände- rung ²⁾	ange- botene	Verände- rung ²⁾	ge- öffnete	Verände- rung ²⁾	ange- botene	Verände- rung ²⁾
111 000	Kreisfreie Städte												
Düsseldorf	1	–	6	–	5	+25,0	40	–7,0	3	+50,0	515	+308,7	
112 000	Duisburg	2	–	30	–	1	–50,0	10	–37,5	–	–	–	–
113 000	Essen	1	–	14	–	2	–	21	–	6	–	227	+2,3
114 000	Krefeld	1	x	9	x	–	–	–	–	–	–	–	–
116 000	Mönchengladbach	–	–	–	–	1	–	6	–	–	–	–	–
117 000	Mülheim an der Ruhr	–	–	–	–	–	–	–	–	–	–	–	–
119 000	Oberhausen	1	–	8	–	–	–	–	–	2	–	80	+2,6
120 000	Remscheid	–	–	–	–	–	–	–	–	–	–	–	–
122 000	Solingen	–	–	–	–	–	–	–	–	1	–	20	–
124 000	Wuppertal	–	–	–	–	–	–	–	–	–	–100,0	–	–100,0
154 000	Kreis Kleve	6	–	47	–2,1	9	–	132	+4,8	25	–	1 194	+0,6
154 004	Bedburg-Hau	–	–	–	–	–	–	–	–	1	–	45	–
154 008	Emmerich am Rhein, Stadt	–	–	–	–	1	–	17	–	2	–	65	–
154 012	Geldern, Stadt	1	–	5	–16,7	1	–	6	–	2	–	100	–
154 016	Goch, Stadt	–	–	–	–	1	–	24	+14,3	1	–	70	–
154 020	Issum	–	–	–	–	–	–	–	–	2	–	104	–
154 024	Kalkar, Stadt	–	–	–	–	–	–	–	–	1	–	200	–
154 028	Kerken	1	–	8	–	–	–	–	–	2	–	92	–
154 032	Kevelaer, Stadt	2	–	17	–	–	–	–	–	2	–	160	–
154 036	Kleve, Stadt	1	–	6	–	–	–	–	–	2	–	105	–
154 040	Kranenburg	–	–	–	–	1	–	8	–	1	–	30	–
154 044	Rees, Stadt	1	–	11	–	–	–	–	–	3	–	76	+11,8
154 048	Rheurdt	–	–	–	–	–	–	–	–	1	–	21	–
154 052	Straelen, Stadt	–	–	–	–	2	–	21	+23,5	2	–	62	–
154 056	Uedem	–	–	–	–	1	–	24	–4,0	1	–	26	–7,1
154 060	Wachtendonk	–	–	–	–	1	–	11	–	1	–	24	–
154 064	Weeze	–	–	–	–	1	–	21	–	1	–	14	+7,7
158 000	Kreis Mettmann	3	–	24	–27,3	–	–	–	–	1	–	11	–
158 004	Erkrath, Stadt	–	–	–	–	–	–	–	–	–	–	–	–
158 008	Haan, Stadt	–	–	–	–	–	–	–	–	–	–	–	–
158 012	Heiligenhaus, Stadt	–	–	–	–	–	–	–	–	–	–	–	–
158 016	Hilden, Stadt	–	–	–	–	–	–	–	–	–	–	–	–
158 020	Langenfeld (Rhld.), Stadt	–	–	–	–	–	–	–	–	–	–	–	–
158 024	Mettmann, Stadt	–	–	–	–	–	–	–	–	–	–	–	–
158 026	Monheim am Rhein, Stadt	–	–	–	–	–	–	–	–	1	–	11	–
158 028	Ratingen, Stadt	–	–	–	–	–	–	–	–	–	–	–	–
158 032	Velbert, Stadt	2	–	18	–	–	–	–	–	–	–	–	–
158 036	Wülfrath, Stadt	1	–	6	–60,0	–	–	–	–	–	–	–	–
162 000	Rhein-Kreis Neuss	9	–	150	+4,2	4	–	43	–	2	–	170	+41,7
162 004	Dormagen, Stadt	5	+25,0	69	+11,3	–	–	–	–	1	–	20	–
162 008	Grevenbroich, Stadt	1	–	9	–	1	–	10	–	–	–	–	–
162 012	Jüchen, Stadt	2	–	64	+8,5	–	–	–	–	–	–	–	–
162 016	Kaarst, Stadt	–	–	–	–	–	–	–	–	–	–	–	–
162 020	Korschenbroich, Stadt	–	–100,0	–	–100,0	–	–	–	–	–	–	–	–
162 022	Meerbusch, Stadt	1	–	8	–	3	–	33	–	1	–	150	+50,0
162 024	Neuss, Stadt	–	–	–	–	–	–	–	–	–	–	–	–
162 028	Rommerskirchen	–	–	–	–	–	–	–	–	–	–	–	–
166 000	Kreis Viersen	2	–	33	+17,9	1	–	12	–	9	–	253	+4,5
166 004	Brüggen	–	–	–	–	–	–	–	–	3	–	99	–
166 008	Grefrath	–	–	–	–	–	–	–	–	1	x	30	x
166 012	Kempen, Stadt	–	–	–	–	–	–	–	–	1	–	30	–
166 016	Nettetal, Stadt	–	–	–	–	–	–	–	–	–	–	–	–
166 020	Niederkrüchten	–	–	–	–	1	–	12	–	4	–20,0	94	–16,8
166 024	Schwalmtal	–	–	–	–	–	–	–	–	–	–	–	–
166 028	Tönisvorst, Stadt	–	–	–	–	–	–	–	–	–	–	–	–
166 032	Viersen, Stadt	2	–	33	+17,9	–	–	–	–	–	–	–	–
166 036	Willich, Stadt	–	–	–	–	–	–	–	–	–	–	–	–
170 000	Kreis Wesel	9	–10,0	93	–7,0	4	–20,0	49	–10,9	11	+10,0	906	+94,4
170 004	Alpen	–	–	–	–	–	–	–	–	1	–	11	–
170 008	Dinslaken, Stadt	–	–	–	–	–	–	–	–	1	–	20	–
170 012	Hamminkeln, Stadt	1	–	9	–	1	–	9	–	1	–	35	–
170 016	Hünxe	1	–	7	–	1	–	5	–	1	–	50	–
170 020	Kamp-Lintfort, Stadt	–	–	–	–	1	–	19	–	–	–	–	–

Anmerkung Seite 81

Noch: 5.1 Gästezimmer in der Hotellerie und Stellplätze auf Campingplätzen nach Verwaltungsbezirken

Juli 2025

Amtliche Schlüsselnummer	Verwaltungsbezirk	Hotellerie											
		insgesamt				davon							
						Hotels				Hotels garnis			
		Betriebe		Gästezimmer ¹⁾		Betriebe		Gästezimmer ¹⁾		Betriebe		Gästezimmer ¹⁾	
		ge- öffnete	Verände- rung ²⁾	ange- botene	Verände- rung ²⁾	ge- öffnete	Verände- rung ²⁾	ange- botene	Verände- rung ²⁾	ge- öffnete	Verände- rung ²⁾	ange- botene	Verände- rung ²⁾
170 024	Noch: Kreis Wesel	14	+7,7	437	+3,8	9	–	322	–0,9	3	+50,0	89	+27,1
170 028	Moers, Stadt	2	–	95	+2,2	1	–	10	–	1	–	85	+2,4
170 032	Neukirchen-Vluyn, Stadt	3	–25,0	63	–8,7	3	–	63	–	–	–	–	–
170 036	Rheinberg, Stadt	7	–12,5	196	–3,0	4	–	160	+0,6	–	–	–	–
170 040	Schermbach	1	–	38	–	1	–	38	–	–	–	–	–
170 044	Sonsbeck	3	–	81	+1,3	1	–	14	–	1	–	57	+1,8
170 048	Voerde (Niederrhein), Stadt	11	–	372	–0,5	9	–	346	–0,6	1	–	15	–
170 052	Wesel, Stadt	8	–20,0	182	–5,2	5	–	155	–	2	–50,0	17	–37,0
100 000	Xanten, Stadt	777	+0,5	43 540	+0,9	404	+0,5	29 402	+0,9	311	+1,0	13 411	+1,1
314 000	Reg.-Bez. Düsseldorf	68	–5,6	4 652	–3,3	28	–6,7	2 950	–4,1	38	–5,0	1 676	–2,2
315 000	Kreisfreie Städte	231	+0,9	18 650	–	99	–2,0	11 664	–1,7	128	+4,1	6 946	+3,3
316 000	Bonn	21	+10,5	833	+4,9	9	–	516	+1,2	8	+14,3	266	+3,9
334 000	Leverkusen	104	–	3 898	+7,8	54	–5,3	2 190	+2,1	40	+8,1	1 616	+16,5
334 002	Städteregion Aachen	45	+4,7	2 742	+11,9	20	–4,8	1 496	+4,8	25	+13,6	1 246	+21,9
334 004	Aachen, kreisfreie Stadt	4	–	54	+3,8	2	–	18	+12,5	2	–	36	–
334 008	Alsdorf, Stadt	3	–	72	+4,3	2	–	59	–	1	–	13	+30,0
334 012	Baesweiler, Stadt	10	–	217	–4,8	6	–	129	–5,8	3	–	80	–3,6
334 016	Eschweiler, Stadt	–	–100,0	–	–100,0	–	–100,0	–	–100,0	–	–	–	–
334 020	Herzogenrath, Stadt	18	–10,0	312	–4,3	9	–10,0	210	–5,4	4	–20,0	57	–9,5
334 024	Monschau, Stadt	3	–	35	+6,1	2	–	23	–	–	–	–	–
334 028	Roetgen	12	–	197	+1,5	8	–	155	–	1	–	15	+7,1
334 032	Simmerath	5	–	139	+3,0	3	–	58	+7,4	2	–	81	–
334 036	Stolberg (Rhld.), Stadt	4	+33,3	130	+12,1	2	–	42	+10,5	2	+100,0	88	+12,8
358 000	Würselen, Stadt	51	–1,9	1 124	–3,1	28	–	655	–0,9	12	–	325	–2,1
358 004	Kreis Düren	–	–	–	–	–	–	–	–	–	–	–	–
358 008	Aldenhoven	9	–18,2	404	–8,0	3	–25,0	157	–3,7	4	–20,0	186	–13,5
358 012	Düren, Stadt	9	–	129	+0,8	4	–	68	–	2	–	28	+3,7
358 016	Heimbach, Stadt	5	–	156	+1,3	4	–	150	+1,4	–	–	–	–
358 020	Hürtgenwald	–	–	–	–	–	–	–	–	–	–	–	–
358 024	Inden	6	+20,0	168	+13,5	4	–	141	–	2	+100,0	27	+285,7
358 028	Jülich, Stadt	3	–	49	–	2	–	21	+5,0	1	–	28	–3,4
358 032	Kreuzau	1	–	14	–12,5	1	–	14	–12,5	–	–	–	–
358 036	Langerwehe	2	–	18	–	–	–	–	–	1	–	11	–
358 040	Linnich, Stadt	1	–	14	–22,2	1	–	14	–22,2	–	–	–	–
358 044	Merzenich	10	–	102	+1,0	7	–	74	+1,4	1	–	7	–
358 048	Nideggen, Stadt	4	–	60	–20,0	1	x	6	x	1	–	38	+5,6
358 052	Niederzier	1	–	10	–28,6	1	–	10	–28,6	–	–	–	–
358 056	Nörvenich	–	–	–	–	–	–	–	–	–	–	–	–
358 060	Titz	–	–	–	–	–	–	–	–	–	–	–	–
362 000	Vettweiß	78	+1,3	2 646	+0,1	42	–2,3	1 656	–2,2	28	+7,7	882	+5,6
362 004	Rhein-Erft-Kreis	6	–	172	–3,4	4	–	125	–4,6	2	–	47	–
362 008	Bedburg, Stadt	9	–	204	–1,4	5	–	106	+2,9	1	–	33	+3,1
362 012	Bergheim, Stadt	13	–	809	–	7	–	619	–	3	–	160	–
362 016	Brühl, Stadt	4	–	54	+3,8	2	–	29	+7,4	2	–	25	–
362 020	Elsdorf, Stadt	4	–	52	–5,5	3	–	45	–6,3	–	–	–	–
362 024	Erfstadt, Stadt	6	–14,3	263	–3,7	3	–25,0	131	–7,1	3	–	132	–
362 028	Frechen, Stadt	11	–	443	–0,4	2	–	180	–4,3	8	–	257	+2,4
362 032	Hürth, Stadt	12	+9,1	309	+3,7	6	–	168	–	6	+20,0	141	+8,5
362 036	Kerpen, Stadt	8	+14,3	188	+7,4	6	+20,0	130	+11,1	2	–	58	–
362 040	Pulheim, Stadt	5	–	152	–	4	–20,0	123	–19,1	1	x	29	x
366 000	Wesseling, Stadt	51	+8,5	736	+5,4	28	+12,0	466	+5,9	13	+8,3	190	+6,1
366 004	Kreis Euskirchen	9	+12,5	120	+14,3	4	–	60	+15,4	3	+50,0	40	+21,2
366 008	Bad Münstereifel, Stadt	6	–	69	–	3	–	42	–	–	–	–	–
366 012	Blankenheim	3	–	66	–1,5	3	–	66	–1,5	–	–	–	–
366 016	Dahlem	8	+14,3	208	+2,0	6	+20,0	152	+1,3	2	–	56	+3,7
366 020	Euskirchen, Stadt	5	–	44	–	3	–	29	–	–	–	–	–
366 024	Hellenthal	5	+25,0	46	+35,3	2	+100,0	22	+100,0	2	–	20	+5,3
366 028	Kall	5	+25,0	69	+16,9	1	–	24	–	3	–	36	+2,9
366 032	Mechernich, Stadt	1	–	7	–	1	–	7	–	–	–	–	–
366 036	Nettersheim	5	–16,7	60	–11,8	3	–	35	–	1	–	20	–
366 040	Schleiden, Stadt	3	+50,0	24	+33,3	1	x	6	x	2	–	18	–
366 044	Weilerswist	1	–	23	–	1	–	23	–	–	–	–	–
	Zulpich, Stadt												

Anmerkung Seite 81

Noch: 5.1 Gästezimmer in der Hotellerie und Stellplätze auf Campingplätzen nach Verwaltungsbezirken

Juli 2025

Amtliche Schlüssel- nummer	Verwaltungsbezirk	Hotellerie								Campingplätze ohne Dauercamping			
		davon											
		Gasthöfe				Pensionen							
		Betriebe		Gästezimmer ¹⁾		Betriebe		Gästezimmer ¹⁾		Betriebe		Stellplätze	
		ge- öffnete	Verände- rung ²⁾	ange- botene	Verände- rung ²⁾	ge- öffnete	Verände- rung ²⁾	ange- botene	Verände- rung ²⁾	ge- öffnete	Verände- rung ²⁾	ange- botene	Verände- rung ²⁾
		170 024	Noch: Kreis Wesel	1	–	10	–	1	–	16	–	1	–
170 028	Moers, Stadt	–	–	–	–	–	–	–	–	–	–	–	–
170 032	Neukirchen-Vluyn, Stadt	–	–	–	–	–	–100,0	–	–100,0	–	–	–	–
170 036	Rheinberg, Stadt	–	–	–	–	–	–	–	–	–	–	–	–
170 040	Schermbach	3	–25,0	36	–16,3	–	–	–	–	–	–	–	–
170 044	Sonsbeck	–	–	–	–	–	–	–	–	1	–	125	–
170 048	Voerde (Niederrhein), Stadt	1	–	10	–	–	–	–	–	–	–	–	–
170 052	Wesel, Stadt	1	–	11	–	–	–	–	–	2	+100,0	485	x
	Xanten, Stadt	1	–	10	–	–	–	–	–	3	–	169	–
100 000	Reg.-Bez. Düsseldorf	35	–	414	+0,7	27	–3,6	313	–2,8	60	+1,7	3 376	+36,0
	Kreisfreie Städte												
314 000	Bonn	1	–	20	–	1	–	6	+20,0	3	–	122	–
315 000	Köln	2	–33,3	20	–37,5	2	–	20	–	5	–	490	–
316 000	Leverkusen	1	–	10	–	3	+50,0	41	+127,8	–	–	–	–
334 000	Städteregion Aachen	4	–	41	+10,8	6	–	51	+8,5	14	+7,7	899	+2,2
334 002	Aachen, kreisfreie Stadt	–	–	–	–	–	–	–	–	1	–	65	–
334 004	Alsdorf, Stadt	–	–	–	–	–	–	–	–	1	x	10	x
334 008	Baesweiler, Stadt	–	–	–	–	–	–	–	–	–	–	–	–
334 012	Eschweiler, Stadt	1	–	8	–	–	–	–	–	–	–	–	–
334 016	Herzogenrath, Stadt	–	–	–	–	–	–	–	–	–	–	–	–
334 020	Monschau, Stadt	2	–	26	+18,2	3	–	19	–	4	–	400	–
334 024	Roetgen	–	–	–	–	1	–	12	+20,0	1	–	25	+56,3
334 028	Simmerath	1	–	7	–	2	–	20	+11,1	6	–	389	–
334 032	Stolberg (Rhld.), Stadt	–	–	–	–	–	–	–	–	–	–	–	–
334 036	Würselen, Stadt	–	–	–	–	–	–	–	–	1	–	10	–
358 000	Kreis Düren	5	–16,7	87	–20,9	6	–	57	–	11	–	531	–
358 004	Aldenhoven	–	–	–	–	–	–	–	–	–	–	–	–
358 008	Düren, Stadt	1	–	55	–	1	–	6	–	2	–	30	–
358 012	Heimbach, Stadt	–	–	–	–	3	–	33	–	5	–	299	–
358 016	Hürtgenwald	–	–	–	–	1	–	6	–	1	–	40	–
358 020	Inden	–	–	–	–	–	–	–	–	–	–	–	–
358 024	Jülich, Stadt	–	–	–	–	–	–	–	–	1	–	22	–
358 028	Kreuzau	–	–	–	–	–	–	–	–	–	–	–	–
358 032	Langerwehe	–	–	–	–	–	–	–	–	–	–	–	–
358 036	Linnich, Stadt	1	–	7	–	–	–	–	–	–	–	–	–
358 040	Merzenich	–	–	–	–	–	–	–	–	–	–	–	–
358 044	Nideggen, Stadt	1	–	9	–	1	–	12	–	2	–	140	–
358 048	Niederzier	2	–33,3	16	–59,0	–	–	–	–	–	–	–	–
358 052	Nörvenich	–	–	–	–	–	–	–	–	–	–	–	–
358 056	Titz	–	–	–	–	–	–	–	–	–	–	–	–
358 060	Vettweiß	–	–	–	–	–	–	–	–	–	–	–	–
362 000	Rhein-Erft-Kreis	4	–	38	–	4	–	70	–9,1	2	–	135	–
362 004	Bedburg, Stadt	–	–	–	–	–	–	–	–	–	–	–	–
362 008	Bergheim, Stadt	1	–	8	–	2	–	57	–10,9	–	–	–	–
362 012	Brühl, Stadt	2	–	23	–	1	–	7	–	1	–	55	–
362 016	Elsdorf, Stadt	–	–	–	–	–	–	–	–	–	–	–	–
362 020	Erfstadt, Stadt	1	–	7	–	–	–	–	–	1	–	80	–
362 024	Frechen, Stadt	–	–	–	–	–	–	–	–	–	–	–	–
362 028	Hürth, Stadt	–	–	–	–	1	–	6	–	–	–	–	–
362 032	Kerpen, Stadt	–	–	–	–	–	–	–	–	–	–	–	–
362 036	Pulheim, Stadt	–	–	–	–	–	–	–	–	–	–	–	–
362 040	Wesseling, Stadt	–	–	–	–	–	–	–	–	–	–	–	–
366 000	Kreis Euskirchen	3	–	26	–	7	–	54	+1,9	21	+10,5	1 027	+16,3
366 004	Bad Münstereifel, Stadt	1	–	7	–	1	–	13	–	–	–	–	–
366 008	Blankenheim	2	–	19	–	1	–	8	–	6	–	401	–
366 012	Dahlem	–	–	–	–	–	–	–	–	2	–	62	–
366 016	Euskirchen, Stadt	–	–	–	–	–	–	–	–	–	–	–	–
366 020	Hellenthal	–	–	–	–	2	–	15	–	5	+25,0	287	+62,1
366 024	Kall	–	–	–	–	1	–	4	–	1	–	10	–
366 028	Mechernich, Stadt	–	–	–	–	1	x	9	x	1	x	34	x
366 032	Nettersheim	–	–	–	–	–	–	–	–	1	–	25	–
366 036	Schleiden, Stadt	–	–	–	–	1	–50,0	5	–61,5	4	–	158	–
366 040	Weilerswist	–	–	–	–	–	–	–	–	–	–	–	–
366 044	Zülpich, Stadt	–	–	–	–	–	–	–	–	1	–	50	–

Anmerkung Seite 81

Noch: 5.1 Gästezimmer in der Hotellerie und Stellplätze auf Campingplätzen nach Verwaltungsbezirken

Juli 2025

Amtliche Schlüsselnummer	Verwaltungsbezirk	Hotellerie											
		insgesamt				davon							
						Hotels				Hotels garnis			
		Betriebe		Gästezimmer ¹⁾		Betriebe		Gästezimmer ¹⁾		Betriebe		Gästezimmer ¹⁾	
		ge- öffnete	Verände- rung ²⁾	ange- botene	Verände- rung ²⁾	ge- öffnete	Verände- rung ²⁾	ange- botene	Verände- rung ²⁾	ge- öffnete	Verände- rung ²⁾	ange- botene	Verände- rung ²⁾
370 000	Kreis Heinsberg	37	–	673	–5,1	22	–4,3	372	–13,1	10	+25,0	238	+38,4
370 004	Erkelenz, Stadt	7	–	136	–	5	–	98	+1,0	2	–	38	–2,6
370 008	Gangelt	1	–	17	–	1	–	17	–	–	–	–	–
370 012	Geilenkirchen, Stadt	2	–	70	+1,4	–	–	–	–	1	x	46	x
370 016	Heinsberg, Stadt	7	+16,7	129	+18,3	5	–	82	+1,2	2	+100,0	47	+67,9
370 020	Hückelhoven, Stadt	4	–	83	–	1	–	20	–	3	–	63	–
370 024	Selfkant	1	–	11	–	–	–	–	–	–	–	–	–
370 028	Übach-Palenberg, Stadt	1	–	26	–	1	–	26	–	–	–	–	–
370 032	Waldfeucht	2	–	20	–4,8	–	–	–	–	–	–	–	–
370 036	Wassenberg, Stadt	6	–	83	+2,5	5	–	54	+3,8	1	–	29	–
370 040	Wegberg, Stadt	6	–14,3	98	–37,2	4	–20,0	75	–44,4	1	–	15	+15,4
374 000	Oberbergischer Kreis	49	+4,3	1 098	+2,3	39	+2,6	963	+2,6	4	–	88	–2,2
374 004	Bergneustadt, Stadt	2	–	19	–5,0	1	–	12	–	–	–	–	–
374 008	Engelskirchen	5	–	90	–	3	–	76	–	–	–	–	–
374 012	Gummersbach, Stadt	7	–	265	–1,9	4	–	198	–1,0	3	–	67	–4,3
374 016	Hückeswagen, Stadt	1	–	16	+6,7	1	–	16	+6,7	–	–	–	–
374 020	Lindlar	7	–	84	+1,2	5	–	49	–	1	–	21	+5,0
374 024	Marienheide	1	–	50	–	1	–	50	–	–	–	–	–
374 028	Morsbach	2	–	39	+44,4	2	–	39	+44,4	–	–	–	–
374 032	Nümbrecht	4	–	214	–	4	–	214	–	–	–	–	–
374 036	Radevormwald, Stadt	4	+33,3	61	+38,6	4	+33,3	61	+38,6	–	–	–	–
374 040	Reichshof	3	+50,0	33	+22,2	2	+100,0	25	+31,6	–	–	–	–
374 044	Waldbrohl, Stadt	2	–	28	–	2	–	28	–	–	–	–	–
374 048	Wiehl, Stadt	4	–	96	–5,0	3	–25,0	92	–8,9	–	–	–	–
374 052	Wipperfürth, Stadt	7	–	103	–1,0	7	–	103	–1,0	–	–	–	–
378 000	Rhein.-Berg. Kreis	39	+18,2	836	+12,2	26	+13,0	634	+8,7	10	+42,9	180	+28,6
378 004	Bergisch Gladbach, Stadt	12	+20,0	331	+12,6	7	+40,0	220	+20,2	5	–	111	–
378 008	Burscheid, Stadt	4	+33,3	96	+17,1	3	–	82	–	1	x	14	x
378 012	Kürten	5	+25,0	60	+9,1	3	+50,0	44	+12,8	–	–	–	–
378 016	Leichlingen (Rhld.), Stadt	1	x	20	x	–	–	–	–	1	x	20	x
378 020	Odenthal	5	+25,0	93	+6,9	3	–	66	–	2	+100,0	27	+28,6
378 024	Overath, Stadt	4	–20,0	55	–15,4	3	–25,0	47	–17,5	1	–	8	–
378 028	Rösrath, Stadt	3	–	41	–	2	–	35	–	–	–	–	–
378 032	Wermelskirchen, Stadt	5	+25,0	140	+15,7	5	+25,0	140	+15,7	–	–	–	–
382 000	Rhein-Sieg-Kreis	94	–1,1	3 608	+4,3	59	–1,7	2 638	+1,6	20	–	785	+14,4
382 004	Alfter	4	–	85	–	3	–	68	–	–	–	–	–
382 008	Bad Honnef, Stadt	7	–	365	–0,5	5	–	332	–0,6	1	–	22	–
382 012	Bornheim, Stadt	11	–	231	+5,0	4	–	114	–	2	–	61	+22,0
382 016	Eitorf	3	–	170	+2,4	3	–	170	+2,4	–	–	–	–
382 020	Hennef (Sieg), Stadt	6	–	240	–0,8	5	–	225	–0,9	1	–	15	–
382 024	Königswinter, Stadt	10	–	594	+0,2	6	–	464	–	2	–	105	–
382 028	Lohmar, Stadt	6	–14,3	97	–13,4	4	–	83	–	1	–50,0	7	–68,2
382 032	Meckenheim, Stadt	4	–	142	+3,6	1	–	102	+5,2	2	–	30	–
382 036	Much	2	–	141	–	2	–	141	–	–	–	–	–
382 040	Neunkirchen-Seelscheid	1	–	12	–	1	–	12	–	–	–	–	–
382 044	Niederkassel, Stadt	5	–	116	+3,6	4	–	105	+4,0	1	–	11	–
382 048	Rheinbach, Stadt	2	–	113	–	1	–	48	–	1	–	65	–
382 052	Ruppichteroth	1	–	13	–	1	–	13	–	–	–	–	–
382 056	Sankt Augustin, Stadt	4	+33,3	193	+109,8	2	–	46	–	2	+100,0	147	+219,6
382 060	Siegburg, Stadt	10	–9,1	447	+10,6	6	–14,3	353	+11,0	2	–	56	–
382 064	Swisttal	3	–	66	–	2	–	50	–	1	–	16	–
382 068	Troisdorf, Stadt	9	–	480	–	5	–	222	–0,4	3	–	245	+0,8
382 072	Wachtberg	3	–	63	–1,6	2	–	55	–1,8	–	–	–	–
382 076	Windeck	3	–	40	–	2	–	35	–	1	–	5	–
300 000	Reg.-Bez. Köln	823	+1,4	38 754	+1,0	434	–0,7	24 704	–1,0	311	+5,1	13 192	+5,4
512 000	Kreisfreie Städte												
512 000	Bottrop	10	–	292	–1,7	8	+14,3	227	+2,3	2	–	65	–
513 000	Gelsenkirchen	13	–7,1	879	–2,0	8	–11,1	754	–2,3	5	–	125	–
515 000	Münster	56	–3,4	3 254	+1,7	37	–5,1	2 488	–1,0	18	–	760	+11,4

Anmerkung Seite 81

Noch: 5.1 Gästezimmer in der Hotellerie und Stellplätze auf Campingplätzen nach Verwaltungsbezirken

Juli 2025

Amtliche Schlüsselnummer	Verwaltungsbezirk	Hotellerie								Campingplätze ohne Dauercamping			
		davon											
		Gasthöfe				Pensionen							
		Betriebe		Gästezimmer ¹⁾		Betriebe		Gästezimmer ¹⁾		Betriebe		Stellplätze	
		ge- öffnete	Verände- rung ²⁾	ange- botene	Verände- rung ²⁾	ge- öffnete	Verände- rung ²⁾	ange- botene	Verände- rung ²⁾	ge- öffnete	Verände- rung ²⁾	ange- botene	Verände- rung ²⁾
370 000	Kreis Heinsberg	3	-25,0	44	-51,1	2	-	19	-	11	-	434	+1,4
370 004	Erkelenz, Stadt	-	-	-	-	-	-	-	-	-	-	-	-
370 008	Gangelt	-	-	-	-	-	-	-	-	1	-	40	-
370 012	Geilenkirchen, Stadt	1	-50,0	24	-65,2	-	-	-	-	-	-	-	-
370 016	Heinsberg, Stadt	-	-	-	-	-	-	-	-	1	-	44	+2,3
370 020	Hückelhoven, Stadt	-	-	-	-	-	-	-	-	2	-	34	-
370 024	Selfkant	-	-	-	-	1	-	11	-	1	-	10	-
370 028	Übach-Palenberg, Stadt	-	-	-	-	-	-	-	-	-	-	-	-
370 032	Waldfeucht	2	-	20	-4,8	-	-	-	-	-	-	-	-
370 036	Wassenberg, Stadt	-	-	-	-	-	-	-	-	4	-	111	-
370 040	Wegberg, Stadt	-	-	-	-	1	-	8	-	2	-	195	+2,6
374 000	Oberbergischer Kreis	3	-	21	-4,5	3	+50,0	26	+18,2	9	-	904	-5,2
374 004	Bergneustadt, Stadt	1	-	7	-12,5	-	-	-	-	-	-	-	-
374 008	Engelskirchen	2	-	14	-	-	-	-	-	-	-	-	-
374 012	Gummersbach, Stadt	-	-	-	-	-	-	-	-	2	-	330	-13,2
374 016	Hückeswagen, Stadt	-	-	-	-	-	-	-	-	2	-	350	-
374 020	Lindlar	-	-	-	-	1	-	14	-	2	-	110	-
374 024	Marienheide	-	-	-	-	-	-	-	-	-	-	-	-
374 028	Morsbach	-	-	-	-	-	-	-	-	1	-	10	-
374 032	Nümbrecht	-	-	-	-	-	-	-	-	-	-	-	-
374 036	Radevormwald, Stadt	-	-	-	-	-	-	-	-	-	-	-	-
374 040	Reichshof	-	-	-	-	1	-	8	-	-	-	-	-
374 044	Waldbrohl, Stadt	-	-	-	-	-	-	-	-	-	-	-	-
374 048	Wiehl, Stadt	-	-	-	-	1	x	4	x	1	-	92	-
374 052	Wipperfürth, Stadt	-	-	-	-	-	-	-	-	1	-	12	-
378 000	Rhein.-Berg. Kreis	1	-	6	-	2	-	16	-	1	-50,0	30	-44,4
378 004	Bergisch Gladbach, Stadt	-	-	-	-	-	-	-	-	-	-100,0	-	-100,0
378 008	Burscheid, Stadt	-	-	-	-	-	-	-	-	-	-	-	-
378 012	Kürten	1	-	6	-	1	-	10	-	-	-	-	-
378 016	Leichlingen (Rhld.), Stadt	-	-	-	-	-	-	-	-	1	-	30	-
378 020	Odenthal	-	-	-	-	-	-	-	-	-	-	-	-
378 024	Overath, Stadt	-	-	-	-	-	-	-	-	-	-	-	-
378 028	Rösrath, Stadt	-	-	-	-	1	-	6	-	-	-	-	-
378 032	Wermelskirchen, Stadt	-	-	-	-	-	-	-	-	-	-	-	-
382 000	Rhein-Sieg-Kreis	11	-	118	-1,7	4	-	67	+17,5	5	-	173	-1,7
382 004	Alfter	1	-	17	-	-	-	-	-	-	-	-	-
382 008	Bad Honnef, Stadt	1	-	11	-	-	-	-	-	1	-	25	-
382 012	Bornheim, Stadt	3	-	27	-	2	-	29	-	-	-	-	-
382 016	Eitorf	-	-	-	-	-	-	-	-	1	-	60	-
382 020	Hennef (Sieg), Stadt	-	-	-	-	-	-	-	-	-	-	-	-
382 024	Königswinter, Stadt	1	-	16	-	1	-	9	+12,5	-	-	-	-
382 028	Lohmar, Stadt	1	-	7	-	-	-	-	-	2	-	71	-
382 032	Meckenheim, Stadt	1	-	10	-	-	-	-	-	-	-	-	-
382 036	Much	-	-	-	-	-	-	-	-	-	-	-	-
382 040	Neunkirchen-Seelscheid	-	-	-	-	-	-	-	-	-	-	-	-
382 044	Niederkassel, Stadt	-	-	-	-	-	-	-	-	-	-	-	-
382 048	Rheinbach, Stadt	-	-	-	-	-	-	-	-	-	-	-	-
382 052	Ruppichteroth	-	-	-	-	-	-	-	-	-	-	-	-
382 056	Sankt Augustin, Stadt	-	-	-	-	-	-	-	-	-	-	-	-
382 060	Siegburg, Stadt	1	-	9	-10,0	1	-	29	+45,0	-	-	-	-
382 064	Swisttal	-	-	-	-	-	-	-	-	-	-	-	-
382 068	Troisdorf, Stadt	1	-	13	-7,1	-	-	-	-	-	-	-	-
382 072	Wachtberg	1	-	8	-	-	-	-	-	-	-	-	-
382 076	Windeck	-	-	-	-	-	-	-	-	1	-	17	-15,0
300 000	Reg.-Bez. Köln	38	-7,3	431	-15,7	40	+5,3	427	+9,2	82	+2,5	4 745	+2,0
	Kreisfreie Städte												
512 000	Bottrop	-	-	-	-	-	-100,0	-	-100,0	-	-	-	-
513 000	Gelsenkirchen	-	-	-	-	-	-	-	-	1	-	21	-73,8
515 000	Münster	1	-	6	+20,0	-	-	-	-	1	-	120	-

Anmerkung Seite 81

Noch: 5.1 Gästezimmer in der Hotellerie und Stellplätze auf Campingplätzen nach Verwaltungsbezirken

Juli 2025

Amtliche Schlüsselnummer	Verwaltungsbezirk	Hotellerie											
		insgesamt				davon							
						Hotels				Hotels garnis			
		Betriebe		Gästezimmer ¹⁾		Betriebe		Gästezimmer ¹⁾		Betriebe		Gästezimmer ¹⁾	
		ge- öffnete	Verände- rung ²⁾	ange- botene	Verände- rung ²⁾	ge- öffnete	Verände- rung ²⁾	ange- botene	Verände- rung ²⁾	ge- öffnete	Verände- rung ²⁾	ange- botene	Verände- rung ²⁾
554 000	Kreis Borken	84	-4,5	2 007	+1,0	63	-1,6	1 563	+0,7	7	-22,2	270	+8,0
554 004	Ahaus, Stadt	9	-	226	-0,4	7	-	164	+0,6	2	-	62	-3,1
554 008	Bocholt, Stadt	12	-7,7	311	-4,3	9	-10,0	208	-5,9	2	-	95	-1,0
554 012	Borken, Stadt	8	-	197	+34,0	5	-	80	+5,3	1	-	102	+82,1
554 016	Gescher, Stadt	3	-	66	-1,5	3	-	66	-1,5	-	-	-	-
554 020	Gronau (Westf.), Stadt	11	-	277	-	8	-	239	-	-	-	-	-
554 024	Heek	2	-	26	-	1	-	19	-	-	-	-	-
554 028	Heiden	3	-	38	-13,6	1	-	13	-	-	-	-	-
554 032	Isselburg, Stadt	5	-	63	-1,6	4	-	57	-1,7	1	-	6	-
554 036	Legden	4	-20,0	219	-2,7	3	-	213	-	-	-	-	-
554 040	Raesfeld	4	-	52	-	1	-	18	-	1	-	5	-
554 044	Reken	5	-16,7	61	-24,7	4	-	52	-3,7	-	-100,0	-	-100,0
554 048	Rhede, Stadt	3	-25,0	41	-10,9	3	-	41	-	-	-100,0	-	-100,0
554 052	Schöppingen	3	-	86	+36,5	3	-	86	+36,5	-	-	-	-
554 056	Stadtlohn, Stadt	1	-	10	+11,1	1	-	10	+11,1	-	-	-	-
554 060	Südlohn	3	-	97	-	3	-	97	-	-	-	-	-
554 064	Velen, Stadt	4	-	139	-0,7	4	-	139	-0,7	-	-	-	-
554 068	Vreden, Stadt	4	-	98	-	3	-	61	-	-	-	-	-
558 000	Kreis Coesfeld	51	-1,9	1 136	-1,7	30	-	793	-0,6	8	-11,1	196	-6,2
558 004	Ascheberg	5	-	150	-2,0	4	-	144	-2,0	-	-	-	-
558 008	Billerbeck, Stadt	5	-	147	-7,0	4	-	142	-7,2	-	-	-	-
558 012	Coesfeld, Stadt	4	-	88	-	3	-	79	-	-	-	-	-
558 016	Dülmen, Stadt	10	-	251	+16,2	6	+20,0	159	+37,1	2	-33,3	56	-13,8
558 020	Havixbeck	3	-	25	-	1	-	14	-	1	-	5	-
558 024	Lüdinghausen, Stadt	4	-	116	-	3	-	69	-	1	-	47	-
558 028	Nordkirchen	3	-	34	+3,0	1	-	9	-	1	-	10	-
558 032	Nottuln	5	-16,7	76	-30,3	2	-33,3	40	-45,9	-	-	-	-
558 036	Olfen, Stadt	3	-	29	-	2	-	20	-	1	-	9	-
558 040	Rosendahl	2	-	35	-12,5	1	-	28	-	-	-	-	-
558 044	Senden	7	-	185	-2,1	3	-	89	-	2	-	69	-5,5
562 000	Kreis Recklinghausen	60	+5,3	1 890	-7,6	40	+5,3	1 510	-12,2	12	+9,1	290	+22,4
562 004	Castrop-Rauxel, Stadt	6	-	211	+1,4	4	-	166	-0,6	1	-	22	-
562 008	Datteln, Stadt	4	-	140	-2,1	4	-	140	-2,1	-	-	-	-
562 012	Dorsten, Stadt	14	-	214	-0,9	9	-	157	+1,9	2	-	25	-3,8
562 014	Gladbeck, Stadt	3	+50,0	166	-57,0	3	+50,0	166	-57,0	-	-	-	-
562 016	Haltern am See, Stadt	7	-	175	-	5	-	156	-	-	-	-	-
562 020	Herten, Stadt	4	-	117	+0,9	3	-	101	-1,0	1	-	16	+14,3
562 024	Marl, Stadt	8	-	265	+1,5	5	-	213	+1,9	3	-	52	-
562 028	Oer-Erkenschwick, Stadt	1	-	48	-	1	-	48	-	-	-	-	-
562 032	Recklinghausen, Stadt	9	+12,5	497	+11,9	4	-	341	-	4	+33,3	149	+55,2
562 036	Waltrop, Stadt	4	+33,3	57	+16,3	2	+100,0	22	+69,2	1	-	26	-3,7
566 000	Kreis Steinfurt	105	-4,5	1 838	-3,2	74	-2,6	1 525	-2,0	8	+14,3	142	+2,2
566 004	Altenberge	4	-	100	-2,0	2	-	82	-	-	-	-	-
566 008	Emsdetten, Stadt	9	-	192	-	7	-	166	-	1	-	16	-
566 012	Greven, Stadt	7	-	118	-0,8	4	-	77	+1,3	1	-	30	-6,3
566 016	Hörstel, Stadt	8	-20,0	150	-9,6	7	-	143	-	-	-	-	-
566 020	Hopsten	1	-50,0	11	-60,7	1	-50,0	11	-60,7	-	-	-	-
566 024	Horstmar, Stadt	3	-	26	-3,7	2	-	20	-4,8	-	-	-	-
566 028	Ibbenbüren, Stadt	9	-	210	-0,5	7	-	175	-0,6	1	-	25	-
566 032	Ladbergen	4	-	44	-8,3	1	-	7	-12,5	1	-	22	-
566 036	Laer	2	-	29	-	2	-	29	-	-	-	-	-
566 040	Lengerich, Stadt	5	-	72	+4,3	3	-	61	+5,2	-	-	-	-
566 044	Lienen	3	+50,0	29	+26,1	1	-	17	-	-	-	-	-
566 048	Lotte	1	-	7	-	1	-	7	-	-	-	-	-
566 052	Metelen	-	-100,0	-	-100,0	-	-	-	-	-	-	-	-
566 056	Mettingen	3	-	36	-	1	-	18	-	-	-	-	-
566 060	Neuenkirchen	1	-	30	-	1	-	30	-	-	-	-	-
566 064	Nordwalde	3	+50,0	34	+17,2	1	-	22	-	1	x	5	x
566 068	Ochtrup, Stadt	4	-	48	-	3	-	36	-	1	-	12	-
566 072	Recke	2	-	27	-	2	-	27	-	-	-	-	-
566 076	Rheine, Stadt	15	-6,3	296	-5,7	11	-	244	-4,7	2	-	32	-
566 080	Saerbeck	4	-	76	-1,3	3	-	69	-1,4	-	-	-	-
566 084	Steinfurt, Stadt	4	-20,0	79	-7,1	4	-20,0	79	-7,1	-	-	-	-
566 088	Tecklenburg, Stadt	10	-9,1	156	-6,0	7	-	137	-0,7	-	-	-	-
566 092	Westerkappeln	1	-	19	-	1	-	19	-	-	-	-	-
566 096	Wettingen	2	-	49	+11,4	2	-	49	+11,4	-	-	-	-

Anmerkung Seite 81

Noch: 5.1 Gästezimmer in der Hotellerie und Stellplätze auf Campingplätzen nach Verwaltungsbezirken

Juli 2025

Amtliche Schlüsselnummer	Verwaltungsbezirk	Hotellerie								Campingplätze ohne Dauercamping			
		davon											
		Gasthöfe				Pensionen							
		Betriebe		Gästezimmer ¹⁾		Betriebe		Gästezimmer ¹⁾		Betriebe		Stellplätze	
		ge-öffnete	Verände-rung ²⁾	ange-botene	Verände-rung ²⁾	ge-öffnete	Verände-rung ²⁾	ange-botene	Verände-rung ²⁾	ge-öffnete	Verände-rung ²⁾	ange-botene	Verände-rung ²⁾
		554 000	Kreis Borken	7	–	55	–1,8	7	–12,5	119	–8,5	13	–
554 004	Ahaus, Stadt	–	–	–	–	–	–	–	–	1	–	16	–
554 008	Bocholt, Stadt	1	–	8	–	–	–	–	–	1	–	50	–
554 012	Borken, Stadt	1	–	5	–	1	–	10	–	2	–33,3	26	–84,2
554 016	Gescher, Stadt	–	–	–	–	–	–	–	–	1	–	20	–
554 020	Gronau (Westf.), Stadt	2	–	18	–	1	–	20	–	2	+100,0	66	+230,0
554 024	Heek	1	–	7	–	–	–	–	–	–	–	–	–
554 028	Heiden	1	–	10	–9,1	1	–	15	–25,0	–	–	–	–
554 032	Isselburg, Stadt	–	–	–	–	–	–	–	–	–	–	–	–
554 036	Legden	–	–	–	–	1	–50,0	6	–50,0	–	–	–	–
554 040	Raesfeld	1	–	7	–	1	–	22	–	–	–	–	–
554 044	Reken	–	–	–	–	1	–	9	–	2	–	120	–
554 048	Rhede, Stadt	–	–	–	–	–	–	–	–	1	–	28	–
554 052	Schöppingen	–	–	–	–	–	–	–	–	1	–	30	–
554 056	Stadtlohn, Stadt	–	–	–	–	–	–	–	–	–	–	–	–
554 060	Südlohn	–	–	–	–	–	–	–	–	–	–	–	–
554 064	Velen, Stadt	–	–	–	–	–	–	–	–	1	–	30	–
554 068	Vreden, Stadt	–	–	–	–	1	–	37	–	1	–	42	–
558 000	Kreis Coesfeld	8	–	93	–3,1	5	–	54	+1,9	12	–	458	+0,7
558 004	Ascheberg	1	–	6	–	–	–	–	–	–	–	–	–
558 008	Billerbeck, Stadt	–	–	–	–	1	–	5	–	1	–	11	–
558 012	Coesfeld, Stadt	1	–	9	–	–	–	–	–	2	–	108	–
558 016	Dülmen, Stadt	–	–	–	–	2	–	36	+2,9	2	–	120	–
558 020	Havixbeck	1	–	6	–	–	–	–	–	–	–	–	–
558 024	Lüdinghausen, Stadt	–	–	–	–	–	–	–	–	4	–	162	+1,9
558 028	Nordkirchen	1	–	15	+7,1	–	–	–	–	1	–	21	–
558 032	Nottuln	2	–	30	+3,4	1	–	6	–	–	–	–	–
558 036	Olfen, Stadt	–	–	–	–	–	–	–	–	–	–	–	–
558 040	Rosendahl	1	–	7	–41,7	–	–	–	–	1	–	16	–
558 044	Senden	1	–	20	–	1	–	7	–	1	–	20	–
562 000	Kreis Recklinghausen	5	–	43	–12,2	3	–	47	+14,6	11	–	424	+1,2
562 004	Castrop-Rauxel, Stadt	–	–	–	–	1	–	23	+21,1	–	–	–	–
562 008	Datteln, Stadt	–	–	–	–	–	–	–	–	5	+25,0	142	+7,6
562 012	Dorsten, Stadt	2	–	17	–26,1	1	–	15	+15,4	1	–	38	–
562 014	Gladbeck, Stadt	–	–	–	–	–	–	–	–	1	–	25	–
562 016	Haltern am See, Stadt	1	–	10	–	1	–	9	–	3	–25,0	189	–5,0
562 020	Herten, Stadt	–	–	–	–	–	–	–	–	–	–	–	–
562 024	Marl, Stadt	–	–	–	–	–	–	–	–	–	–	–	–
562 028	Oer-Erkenschwick, Stadt	–	–	–	–	–	–	–	–	1	–	30	+20,0
562 032	Recklinghausen, Stadt	1	–	7	–	–	–	–	–	–	–	–	–
562 036	Waltrop, Stadt	1	–	9	–	–	–	–	–	–	–	–	–
566 000	Kreis Steinfurt	13	–7,1	98	–11,7	10	–23,1	73	–21,5	20	+11,1	1 779	–4,0
566 004	Altenberge	–	–	–	–	2	–	18	–10,0	1	–	15	–
566 008	Emsdetten, Stadt	1	–	10	–	–	–	–	–	–	–	–	–
566 012	Greven, Stadt	1	–	5	–	1	–	6	–	2	–	125	–
566 016	Hörstel, Stadt	1	–66,7	7	–69,6	–	–	–	–	2	–	168	–
566 020	Hopsten	–	–	–	–	–	–	–	–	–	–	–	–
566 024	Horstmar, Stadt	1	–	6	–	–	–	–	–	–	–	–	–
566 028	Ibbenbüren, Stadt	–	–	–	–	1	–	10	–	2	–	30	–
566 032	Ladbergen	1	–	10	–23,1	1	–	5	–	2	–	200	–4,8
566 036	Laer	–	–	–	–	–	–	–	–	–	–	–	–
566 040	Lengerich, Stadt	2	–	11	–	–	–	–	–	1	–	50	–
566 044	Lienen	1	x	6	x	1	–	6	–	1	–	60	–
566 048	Lotte	–	–	–	–	–	–	–	–	–	–	–	–
566 052	Metelen	–	–	–	–	–	–100,0	–	–100,0	–	–	–	–
566 056	Mettingen	1	–	8	–	1	–	10	–	2	+100,0	51	+24,4
566 060	Neuenkirchen	–	–	–	–	–	–	–	–	–	–	–	–
566 064	Nordwalde	1	–	7	–	–	–	–	–	–	–	–	–
566 068	Ochtrup, Stadt	–	–	–	–	–	–	–	–	–	–	–	–
566 072	Recke	–	–	–	–	–	–	–	–	1	–	40	–
566 076	Rheine, Stadt	2	–	20	–	–	–100,0	–	–100,0	1	–	20	–
566 080	Saerbeck	–	–	–	–	1	–	7	–	–	–	–	–
566 084	Steinfurt, Stadt	–	–	–	–	–	–	–	–	2	+100,0	145	+20,8
566 088	Tecklenburg, Stadt	1	–	8	–	2	–33,3	11	–45,0	2	–	750	–11,8
566 092	Westerkappeln	–	–	–	–	–	–	–	–	–	–	–	–
566 096	Wettringen	–	–	–	–	–	–	–	–	1	–	125	–

Anmerkung Seite 81

Noch: 5.1 Gästezimmer in der Hotellerie und Stellplätze auf Campingplätzen nach Verwaltungsbezirken

Juli 2025

Amtliche Schlüsselnummer	Verwaltungsbezirk	Hotellerie											
		insgesamt				davon							
						Hotels				Hotels garnis			
		Betriebe		Gästezimmer ¹⁾		Betriebe		Gästezimmer ¹⁾		Betriebe		Gästezimmer ¹⁾	
		ge- öffnete	Verände- rung ²⁾	ange- botene	Verände- rung ²⁾	ge- öffnete	Verände- rung ²⁾	ange- botene	Verände- rung ²⁾	ge- öffnete	Verände- rung ²⁾	ange- botene	Verände- rung ²⁾
570 000	Kreis Warendorf	65	-4,4	1 167	-2,4	39	-4,9	747	-3,5	13	+8,3	249	+6,0
570 004	Ahlen, Stadt	8	–	154	+11,6	5	–	91	–	3	+50,0	63	+70,3
570 008	Beckum, Stadt	7	-12,5	142	-5,3	4	-20,0	75	-10,7	3	–	67	+1,5
570 012	Beelen	3	–	34	–	2	–	27	–	–	–	–	–
570 016	Drensteinfurt, Stadt	4	–	46	-16,4	4	–	46	-16,4	–	–	–	–
570 020	Ennigerloh, Stadt	5	–	78	–	3	–	58	–	–	–	–	–
570 024	Everswinkel	2	-33,3	23	-28,1	1	–	13	+8,3	–	–	–	–
570 028	Oelde, Stadt	7	–	172	-3,9	5	–	93	+1,1	1	–	36	-18,2
570 032	Ostbevern	4	–	103	-1,0	3	–	95	-1,0	–	–	–	–
570 036	Sassenberg, Stadt	3	-25,0	35	-25,5	1	-50,0	15	-44,4	–	–	–	–
570 040	Sendenhorst, Stadt	5	–	72	-1,4	4	–	64	-1,5	–	–	–	–
570 044	Telgte, Stadt	4	–	75	–	2	–	39	–	2	–	36	–
570 048	Wadersloh	3	–	30	+3,4	–	–	–	–	1	–	12	–
570 052	Warendorf, Stadt	10	–	203	+0,5	5	–	131	+2,3	3	–	35	-12,5
500 000	Reg.-Bez. Münster	444	-2,8	12 463	-1,7	299	-1,6	9 607	-3,0	73	–	2 097	+8,0
711 000	Kreisfreie Stadt Bielefeld	45	+7,1	1 935	+8,5	22	–	951	+8,9	19	+18,8	929	+9,7
754 000	Kreis Gütersloh	73	+2,8	2 090	+1,0	40	–	1 279	-1,7	18	+5,9	557	+6,5
754 004	Borgholzhausen, Stadt	–	–	–	–	–	–	–	–	–	–	–	–
754 008	Gütersloh, Stadt	17	+6,3	593	+5,9	7	–	201	-1,0	9	+12,5	382	+9,5
754 012	Halle (Westf.), Stadt	8	–	271	–	6	–	228	–	1	–	22	–
754 016	Harsewinkel, Stadt	6	–	253	-1,2	5	–	240	-1,2	1	–	13	–
754 020	Herzebrock-Clarholz	4	–	67	–	2	–	44	–	1	–	7	+16,7
754 024	Langenberg	–	–	–	–	–	–	–	–	–	–	–	–
754 028	Rheda-Wiedenbrück, Stadt	12	+9,1	307	-1,9	6	–	216	-6,1	2	–	34	–
754 032	Rietberg, Stadt	7	–	192	–	5	–	130	–	1	–	36	–
754 036	Schloß Holte-Stukenbrock, Stadt	8	–	204	-1,0	3	–	78	-2,5	1	–	41	–
754 040	Steinhagen	2	–	29	–	–	–	–	–	–	–	–	–
754 044	Verl, Stadt	6	–	114	+1,8	4	–	92	+2,2	2	–	22	–
754 048	Versmold, Stadt	–	–	–	–	–	–	–	–	–	–	–	–
754 052	Werther (Westf.), Stadt	3	–	60	-4,8	2	–	50	-5,7	–	–	–	–
758 000	Kreis Herford	36	-5,3	920	-4,7	20	-9,1	694	-6,1	6	–	111	+0,9
758 004	Bünde, Stadt	7	–	140	–	1	–	59	–	2	–	25	–
758 008	Enger, Stadt	–	–	–	–	–	–	–	–	–	–	–	–
758 012	Herford, Stadt	9	–	381	+2,4	6	–	302	+2,7	3	–	79	+1,3
758 016	Hiddenhausen	3	–	111	+8,8	3	–	111	+8,8	–	–	–	–
758 020	Kirchlengern	1	–	10	–	1	–	10	–	–	–	–	–
758 024	Löhne, Stadt	6	-14,3	75	-25,7	3	-25,0	45	-37,5	1	–	7	–
758 028	Rödinghausen	2	–	16	-11,1	–	–	–	–	–	–	–	–
758 032	Spenge, Stadt	2	–	26	–	1	–	14	–	–	–	–	–
758 036	Vlotho, Stadt	6	-14,3	161	-17,9	5	-16,7	153	-18,6	–	–	–	–
762 000	Kreis Höxter	62	–	1 396	-2,3	34	-2,9	1 083	-3,5	2	–	27	–
762 004	Bad Driburg, Stadt	17	–	475	-0,6	8	-11,1	357	-4,0	–	–	–	–
762 008	Beverungen, Stadt	9	–	170	-3,4	5	–	128	-1,5	1	–	14	–
762 012	Borgentreich, Stadt	–	–	–	–	–	–	–	–	–	–	–	–
762 016	Brakel, Stadt	3	–	53	+8,2	2	–	46	+9,5	–	–	–	–
762 020	Höxter, Stadt	14	–	304	-0,7	6	–	219	–	1	–	13	–
762 024	Marienmünster, Stadt	2	–	32	-3,0	1	–	15	-6,3	–	–	–	–
762 028	Nieheim, Stadt	4	–	70	-25,5	2	–	46	-34,3	–	–	–	–
762 032	Steinheim, Stadt	2	–	51	+2,0	2	–	51	+2,0	–	–	–	–
762 036	Warburg, Stadt	8	–	162	-2,4	6	–	148	-2,6	–	–	–	–
762 040	Willebadessen, Stadt	3	–	79	+2,6	2	–	73	+2,8	–	–	–	–
766 000	Kreis Lippe	100	+1,0	2 440	+0,2	49	+2,1	1 635	+0,4	17	+13,3	361	+9,1
766 004	Augustdorf	–	–	–	–	–	–	–	–	–	–	–	–
766 008	Bad Salzuflen, Stadt	32	+14,3	1 216	+4,2	18	+12,5	924	+2,2	7	+40,0	185	+20,1
766 012	Bamtrup, Stadt	1	–	6	+20,0	–	–	–	–	–	–	–	–
766 016	Blomberg, Stadt	3	–	35	–	1	–	18	–	1	–	10	–
766 020	Detmold, Stadt	10	–	211	+3,4	4	–	118	+7,3	4	–	76	-1,3
766 024	Dörentrup	3	-25,0	52	-14,8	1	–	13	–	–	–	–	–
766 028	Extetal	2	–	70	–	1	–	64	–	–	–	–	–
766 032	Horn-Bad Meinberg, Stadt	18	+5,9	361	+2,3	8	+14,3	163	+6,5	1	–	34	–

Anmerkung Seite 81

Noch: 5.1 Gästezimmer in der Hotellerie und Stellplätze auf Campingplätzen nach Verwaltungsbezirken

Juli 2025

Amtliche Schlüssel- nummer	Verwaltungsbezirk	Hotellerie								Campingplätze ohne Dauercamping			
		davon											
		Gasthöfe				Pensionen							
		Betriebe		Gästezimmer ¹⁾		Betriebe		Gästezimmer ¹⁾		Betriebe		Stellplätze	
		ge- öffnete	Verände- rung ²⁾	ange- botene	Verände- rung ²⁾	ge- öffnete	Verände- rung ²⁾	ange- botene	Verände- rung ²⁾	ge- öffnete	Verände- rung ²⁾	ange- botene	Verände- rung ²⁾
570 000	Kreis Warendorf	5	-28,6	37	-36,2	8	-	134	+3,9	6	-	389	-
570 004	Ahlen, Stadt	-	-100,0	-	-100,0	-	-	-	-	-	-	-	-
570 008	Beckum, Stadt	-	-	-	-	-	-	-	-	-	-	-	-
570 012	Beelen	1	-	7	-	-	-	-	-	-	-	-	-
570 016	Drensteinfurt, Stadt	-	-	-	-	-	-	-	-	-	-	-	-
570 020	Ennigerloh, Stadt	1	-	7	-	1	-	13	-	-	-	-	-
570 024	Everswinkel	-	-100,0	-	-100,0	1	-	10	+11,1	-	-	-	-
570 028	Oelde, Stadt	-	-	-	-	1	-	43	-	1	-	30	-
570 032	Ostbevern	1	-	8	-	-	-	-	-	-	-	-	-
570 036	Sassenberg, Stadt	-	-	-	-	2	-	20	-	2	-	200	-
570 040	Sendenhorst, Stadt	1	-	8	-	-	-	-	-	-	-	-	-
570 044	Telgte, Stadt	-	-	-	-	-	-	-	-	2	-	145	-
570 048	Wadersloh	-	-	-	-	2	-	18	+5,9	-	-	-	-
570 052	Warendorf, Stadt	1	-	7	-	1	-	30	+11,1	1	-	14	-
500 000	Reg.-Bez. Münster	39	-7,1	332	-11,5	33	-13,2	427	-6,4	64	+3,2	3 619	-5,7
711 000	Kreisfreie Stadt Bielefeld	1	-	10	-	3	-	45	-16,7	2	-	100	-
754 000	Kreis Gütersloh	9	+12,5	147	+5,0	6	-	107	+1,9	5	-	213	-
754 004	Borgholzhausen, Stadt	-	-	-	-	-	-	-	-	-	-	-	-
754 008	Gütersloh, Stadt	-	-	-	-	1	-	10	+25,0	-	-	-	-
754 012	Halle (Westf.), Stadt	-	-	-	-	1	-	21	-	-	-	-	-
754 016	Harsewinkel, Stadt	-	-	-	-	-	-	-	-	-	-	-	-
754 020	Herzebrock-Clarholz	1	-	16	-5,9	-	-	-	-	-	-	-	-
754 024	Langenberg	-	-	-	-	-	-	-	-	-	-	-	-
754 028	Rheda-Wiedenbrück, Stadt	3	+50,0	37	+27,6	1	-	20	-	-	-	-	-
754 032	Rietberg, Stadt	-	-	-	-	1	-	26	-	-	-	-	-
754 036	Schloß Holte-Stukenbrock, Stadt	2	-	55	-	2	-	30	-	2	-	60	-
754 040	Steinhagen	2	-	29	-	-	-	-	-	-	-	-	-
754 044	Verl, Stadt	-	-	-	-	-	-	-	-	-	-	-	-
754 048	Versmold, Stadt	-	-	-	-	-	-	-	-	3	-	153	-
754 052	Werther (Westf.), Stadt	1	-	10	-	-	-	-	-	-	-	-	-
758 000	Kreis Herford	2	-	16	-	8	-	99	-1,0	6	-	467	+83,1
758 004	Bünde, Stadt	1	-	6	-	3	-	50	-	-	-	-	-
758 008	Enger, Stadt	-	-	-	-	-	-	-	-	-	-	-	-
758 012	Herford, Stadt	-	-	-	-	-	-	-	-	2	-	52	-
758 016	Hiddenhausen	-	-	-	-	-	-	-	-	-	-	-	-
758 020	Kirchlengern	-	-	-	-	-	-	-	-	-	-	-	-
758 024	Löhne, Stadt	-	-	-	-	2	-	23	+4,5	1	-	13	-
758 028	Rödinghausen	1	-	10	-	1	-	6	-25,0	-	-	-	-
758 032	Spenge, Stadt	-	-	-	-	1	-	12	-	-	-	-	-
758 036	Vlotho, Stadt	-	-	-	-	1	-	8	-	3	-	402	+111,6
762 000	Kreis Höxter	8	-	62	+1,6	18	+5,9	224	+2,3	12	+9,1	597	+13,3
762 004	Bad Driburg, Stadt	1	-	6	-	8	+14,3	112	+12,0	1	-	15	-
762 008	Beverungen, Stadt	1	-	8	-	2	-	20	-16,7	3	-	140	-
762 012	Borgentreich, Stadt	-	-	-	-	-	-	-	-	-	-	-	-
762 016	Brakel, Stadt	1	-	7	-	-	-	-	-	1	-	24	-
762 020	Höxter, Stadt	2	-	17	+6,3	5	-	55	-5,2	4	+33,3	260	+36,8
762 024	Marienmünster, Stadt	-	-	-	-	1	-	17	-	-	-	-	-
762 028	Nieheim, Stadt	1	-	10	-	1	-	14	-	1	-	33	-
762 032	Steinheim, Stadt	-	-	-	-	-	-	-	-	-	-	-	-
762 036	Warburg, Stadt	1	-	8	-	1	-	6	-	2	-	125	-
762 040	Willebadessen, Stadt	1	-	6	-	-	-	-	-	-	-	-	-
766 000	Kreis Lippe	10	-	88	-1,1	24	-7,7	356	-8,2	14	+27,3	1 139	+11,3
766 004	Augustdorf	-	-	-	-	-	-	-	-	-	-	-	-
766 008	Bad Salzufflen, Stadt	-	-	-	-	7	-	107	-1,8	1	-	65	-
766 012	Barntrup, Stadt	-	-	-	-	1	-	6	+20,0	1	-	100	-
766 016	Blomberg, Stadt	1	-	7	-	-	-	-	-	-	-	-	-
766 020	Detmold, Stadt	1	-	7	-	1	-	10	-	2	-	51	-
766 024	Dörentrup	-	-	-	-	2	-33,3	39	-18,8	-	-	-	-
766 028	Extetal	-	-	-	-	1	-	6	-	3	+50,0	82	+57,7
766 032	Horn-Bad Meinberg, Stadt	-	-	-	-	9	-	164	-1,2	2	+100,0	66	+65,0

Anmerkung Seite 81

Noch: 5.1 Gästezimmer in der Hotellerie und Stellplätze auf Campingplätzen nach Verwaltungsbezirken

Juli 2025

Amtliche Schlüsselnummer	Verwaltungsbezirk	Hotellerie											
		insgesamt				davon							
						Hotels				Hotels garnis			
		Betriebe		Gästezimmer ¹⁾		Betriebe		Gästezimmer ¹⁾		Betriebe		Gästezimmer ¹⁾	
		ge- öffnete	Verände- rung ²⁾	ange- botene	Verände- rung ²⁾	ge- öffnete	Verände- rung ²⁾	ange- botene	Verände- rung ²⁾	ge- öffnete	Verände- rung ²⁾	ange- botene	Verände- rung ²⁾
766 036	Noch: Kreis Lippe	5	-28,6	47	-42,0	2	-33,3	22	-40,5	1	-	8	-
766 040	Kalletal	6	-	64	-	2	-	26	-	2	-	18	-
766 044	Lage, Stadt	6	-	135	+3,1	2	-	76	+5,6	1	-	30	-
766 048	Lemgo, Stadt	3	-	25	-7,4	2	-	18	-5,3	-	-	-	-
766 052	Leopoldshöhe	6	-	121	+11,0	5	-	111	+13,3	-	-	-	-
766 056	Lügde, Stadt	-	-100,0	-	-100,0	-	-100,0	-	-100,0	-	-	-	-
766 060	Oerlinghausen, Stadt	5	-	97	-	3	-	82	-	-	-	-	-
766 064	Schieder-Schwalenberg, Stadt	-	-	-	-	-	-	-	-	-	-	-	-
766 064	Schlangen	-	-	-	-	-	-	-	-	-	-	-	-
770 000	Kreis Minden-Lübbecke	71	+2,9	1 825	+5,6	36	+2,9	1 141	+5,2	11	+10,0	271	+16,3
770 004	Bad Oeynhausen, Stadt	15	+7,1	504	+22,9	8	-	341	+18,8	4	+33,3	131	+40,9
770 008	Espelkamp, Stadt	7	-	182	-	6	-	168	-	1	-	14	-
770 012	Hille	3	-	53	-8,6	2	-	37	-11,9	-	-	-	-
770 016	Hüllhorst	3	-	73	-	2	-	67	-	-	-	-	-
770 020	Lübbecke, Stadt	5	+66,7	74	+32,1	3	+50,0	58	+18,4	-	-	-	-
770 024	Minden, Stadt	14	-	391	-	8	-	294	-	5	-	89	-
770 028	Petershagen, Stadt	8	-	91	-	2	-	28	-	-	-	-	-
770 032	Porta Westfalica, Stadt	5	-	143	-2,1	2	-	80	-2,4	1	-	37	-
770 036	Preußisch-Oldendorf, Stadt	5	-16,7	226	-3,0	-	-	-	-	-	-	-	-
770 040	Rahden, Stadt	3	-	56	-	2	-	48	-	-	-	-	-
770 044	Stemwede	3	-	32	-	1	-	20	-	-	-	-	-
774 000	Kreis Paderborn	81	+2,5	2 460	-0,8	48	+2,1	1 860	-2,6	13	-	361	+3,1
774 004	Altenbeken	2	+100,0	18	+80,0	1	x	7	x	-	-	-	-
774 008	Bad Lippspringe, Stadt	6	-	335	+0,3	3	-	298	-	-	-	-	-
774 012	Borchen	4	-	76	+7,0	1	-	30	-	-	-	-	-
774 016	Büren, Stadt	8	-	126	+2,4	4	-	79	-	-	-	-	-
774 020	Delbrück, Stadt	5	-	112	+2,8	4	-	102	+3,0	-	-	-	-
774 024	Hövelhof	7	-	123	-	4	-	93	-	1	-	10	-
774 028	Lichtenau, Stadt	4	-	57	-	2	-	23	-	1	-	20	-
774 032	Paderborn, Stadt	33	+3,1	1 424	-2,9	22	-	1 082	-5,3	9	-	312	+3,7
774 036	Salzkotten, Stadt	5	-	62	-1,6	2	-	38	-2,6	2	-	19	-
774 040	Bad Wünnenberg, Stadt	7	-	127	+2,4	5	-	108	+0,9	-	-	-	-
700 000	Reg.-Bez. Detmold	468	+1,7	13 066	+1,3	249	-	8 643	-0,2	86	+8,9	2 617	+8,1
911 000	Kreisfreie Städte	34	-2,9	2 380	+3,0	19	-	1 624	+0,2	14	-6,7	746	+9,7
913 000	Bochum	67	-4,3	4 792	-2,4	33	-2,9	2 755	-1,9	31	-3,1	2 010	-2,7
914 000	Dortmund	19	-9,5	760	+5,8	8	-11,1	388	-9,1	10	+11,1	361	+37,8
915 000	Hagen	17	+13,3	590	+3,7	12	-7,7	440	-	4	+100,0	135	+4,7
916 000	Hamm	9	-	264	-0,4	3	-	89	-	5	-	169	-
954 000	Ennepe-Ruhr-Kreis	44	-	1 037	+0,2	31	-	838	+0,1	10	-	166	-1,2
954 004	Breckerfeld, Stadt	2	-	23	-	-	-	-	-	1	-	13	-
954 008	Ennepetal, Stadt	2	-	27	-	2	-	27	-	-	-	-	-
954 012	Gevelsberg, Stadt	4	-	70	-	2	-	51	-	1	-	5	-
954 016	Hattingen, Stadt	11	-	226	-1,3	9	-	169	-0,6	2	-	57	-3,4
954 020	Herdecke, Stadt	4	-	153	-	2	-	134	-	2	-	19	-
954 024	Schwelm, Stadt	5	-	158	-	4	-	144	-	1	-	14	-
954 028	Sprockhövel, Stadt	4	-	88	+2,3	3	-	79	-1,3	-	-	-	-
954 032	Wetter (Ruhr), Stadt	4	-	62	+5,1	4	-	62	+5,1	-	-	-	-
954 036	Witten, Stadt	8	-	230	-	5	-	172	-	3	-	58	-
958 000	Hochsauerlandkreis	232	-2,1	5 303	-0,8	118	-	3 835	-0,4	9	-18,2	264	-8,7
958 004	Arnsberg, Stadt	17	-	467	-3,1	10	-	326	-3,3	1	-	79	-4,8
958 008	Bestwig	5	-	80	-	3	-	64	-	-	-	-	-
958 012	Brilon, Stadt	18	-	358	-0,3	10	-	285	-0,3	1	-	10	-
958 016	Eslohe (Sauerland)	15	-	224	-0,4	7	-	135	-	-	-	-	-
958 020	Hallenberg, Stadt	10	-	256	-0,8	5	-	197	-1,0	-	-	-	-
958 024	Marsberg, Stadt	7	-	77	-	3	-	33	-2,9	1	-	10	-
958 028	Medebach, Stadt	7	-	92	+4,5	3	-	42	-	-	-	-	-
958 032	Meschede, Stadt	14	-	325	-	9	-	282	-	-	-	-	-
958 036	Olsberg, Stadt	15	-6,3	392	-2,2	7	-	295	-0,7	2	-	50	+2,0
958 040	Schmallenberg, Stadt	47	-2,1	1 195	-0,4	23	-	904	+0,2	1	-	6	-
958 044	Sundern (Sauerland), Stadt	18	-	381	+5,2	6	-	222	+0,9	-	-	-	-
958 048	Winterberg, Stadt	59	-4,8	1 456	-2,3	32	-	1 050	-0,2	3	-40,0	109	-16,8

Anmerkung Seite 81

Noch: 5.1 Gästezimmer in der Hotellerie und Stellplätze auf Campingplätzen nach Verwaltungsbezirken

Juli 2025

Amtliche Schlüsselnummer	Verwaltungsbezirk	Hotellerie								Campingplätze ohne Dauercamping			
		davon											
		Gasthöfe				Pensionen							
		Betriebe		Gästezimmer ¹⁾		Betriebe		Gästezimmer ¹⁾		Betriebe		Stellplätze	
		ge- öffnete	Verände- rung ²⁾	ange- botene	Verände- rung ²⁾	ge- öffnete	Verände- rung ²⁾	ange- botene	Verände- rung ²⁾	ge- öffnete	Verände- rung ²⁾	ange- botene	Verände- rung ²⁾
			Noch: Kreis Lippe										
766 036	Kalletal	1	–	11	+10,0	1	–50,0	6	–76,9	2	–	490	–
766 040	Lage, Stadt	1	–	10	–	1	–	10	–	–	–	–	–
766 044	Lemgo, Stadt	3	–	29	–	–	–	–	–	1	x	50	x
766 048	Leopoldshöhe	1	–	7	–12,5	–	–	–	–	–	–	–	–
766 052	Lügde, Stadt	1	–	10	–9,1	–	–	–	–	1	–	35	+40,0
766 056	Oerlinghausen, Stadt	–	–	–	–	–	–	–	–	–	–	–	–
766 060	Schieder-Schwalenberg, Stadt	1	–	7	–	1	–	8	–	1	–	200	–
766 064	Schlangen	–	–	–	–	–	–	–	–	–	–	–	–
770 000	Kreis Minden-Lübbecke	7	–	58	–1,7	17	–	355	+1,1	6	–	881	+34,3
770 004	Bad Oeynhausen, Stadt	–	–	–	–	3	–	32	+6,7	–	–	–	–
770 008	Especkamp, Stadt	–	–	–	–	–	–	–	–	1	–	25	–
770 012	Hille	–	–	–	–	1	–	16	–	–	–	–	–
770 016	Hüllhorst	–	–	–	–	1	–	6	–	–	–	–	–
770 020	Lübbecke, Stadt	1	–	7	–	1	x	9	x	–	–	–	–
770 024	Minden, Stadt	1	–	8	–	–	–	–	–	2	–	694	+48,0
770 028	Petershagen, Stadt	1	–	5	–	5	–	58	–	1	–	10	–
770 032	Porta Westfalica, Stadt	2	–	26	–3,7	–	–	–	–	1	–	100	–
770 036	Preußisch-Oldendorf, Stadt	–	–	–	–	5	–16,7	226	–3,0	–	–	–	–
770 040	Rahden, Stadt	–	–	–	–	1	–	8	–	–	–	–	–
770 044	Stemwede	2	–	12	–	–	–	–	–	1	–	52	–
774 000	Kreis Paderborn	8	–	87	+6,1	12	+9,1	152	+9,4	7	–	174	+8,8
774 004	Altenbeken	–	–	–	–	1	–	11	+10,0	–	–	–	–
774 008	Bad Lippspringe, Stadt	–	–	–	–	3	–	37	+2,8	1	–	11	–
774 012	Borchen	1	–	14	–	2	–	32	+18,5	–	–	–	–
774 016	Büren, Stadt	4	–	47	+6,8	–	–	–	–	–	–	–	–
774 020	Delbrück, Stadt	–	–	–	–	1	–	10	–	1	–	15	–
774 024	Hövelhof	1	–	7	–	1	–	13	–	1	–	50	+25,0
774 028	Lichtenau, Stadt	–	–	–	–	1	–	14	–	–	–	–	–
774 032	Paderborn, Stadt	–	–	–	–	2	+100,0	30	+25,0	3	–	86	+4,9
774 036	Salzkotten, Stadt	–	–	–	–	1	–	5	–	–	–	–	–
774 040	Bad Wünnenberg, Stadt	2	–	19	+11,8	–	–	–	–	1	–	12	–
700 000	Reg.-Bez. Detmold	45	+2,3	468	+2,4	88	–	1 338	–1,3	52	+8,3	3 571	+21,7
	Kreisfreie Städte												
911 000	Bochum	–	–	–	–	1	–	10	–	1	–	51	–
913 000	Dortmund	3	–25,0	27	–20,6	–	–	–	–	2	–	98	–
914 000	Hagen	1	–50,0	11	–45,0	–	–100,0	–	–100,0	–	–	–	–
915 000	Hamm	–	–	–	–	1	x	15	x	–	–	–	–
916 000	Herne	–	–	–	–	1	–	6	–14,3	–	–	–	–
954 000	Ennepe-Ruhr-Kreis	2	–	24	–	1	–	9	+50,0	5	–	125	–
954 004	Breckerfeld, Stadt	1	–	10	–	–	–	–	–	–	–	–	–
954 008	Ennepetal, Stadt	–	–	–	–	–	–	–	–	–	–	–	–
954 012	Gevelsberg, Stadt	1	–	14	–	–	–	–	–	–	–	–	–
954 016	Hattingen, Stadt	–	–	–	–	–	–	–	–	5	–	125	–
954 020	Herdecke, Stadt	–	–	–	–	–	–	–	–	–	–	–	–
954 024	Schwelm, Stadt	–	–	–	–	–	–	–	–	–	–	–	–
954 028	Sprockhövel, Stadt	–	–	–	–	1	–	9	+50,0	–	–	–	–
954 032	Wetter (Ruhr), Stadt	–	–	–	–	–	–	–	–	–	–	–	–
954 036	Witten, Stadt	–	–	–	–	–	–	–	–	–	–	–	–
958 000	Hochsauerlandkreis	57	–1,7	732	+1,4	48	–4,0	472	–2,9	20	+5,3	808	+2,7
958 004	Arnsberg, Stadt	4	–	37	–	2	–	25	–	–	–	–	–
958 008	Bestwig	1	–	7	–	1	–	9	–	1	–	20	–
958 012	Brilon, Stadt	4	–	40	–	3	–	23	–	2	–	124	–6,8
958 016	Eslohe (Sauerland)	3	–	36	–	5	–	53	–1,9	1	–	11	–
958 020	Hallenberg, Stadt	3	–	35	–	2	–	24	–	–	–	–	–
958 024	Marsberg, Stadt	3	–	34	+3,0	–	–	–	–	1	–	16	–
958 028	Medebach, Stadt	3	–	42	+10,5	1	–	8	–	3	–	77	–
958 032	Meschede, Stadt	3	–	25	–	2	–	18	–	1	–	219	–
958 036	Olsberg, Stadt	4	–	28	–	2	–33,3	19	–29,6	2	–	46	–
958 040	Schmallenberg, Stadt	14	–	200	–1,0	9	–10,0	85	–5,6	–	–	–	–
958 044	Sundern (Sauerland), Stadt	5	–	103	+24,1	7	–	56	–5,1	4	–	115	+4,5
958 048	Winterberg, Stadt	10	–9,1	145	–8,2	14	–	152	+2,0	5	+25,0	180	+16,1

Anmerkung Seite 81

Noch: 5.1 Gästezimmer in der Hotellerie und Stellplätze auf Campingplätzen nach Verwaltungsbezirken

Juli 2025

Amtliche Schlüsselnummer	Verwaltungsbezirk	Hotellerie											
		insgesamt				davon							
						Hotels				Hotels garnis			
		Betriebe		Gästezimmer ¹⁾		Betriebe		Gästezimmer ¹⁾		Betriebe		Gästezimmer ¹⁾	
		ge- öffnete	Verände- rung ²⁾	ange- botene	Verände- rung ²⁾	ge- öffnete	Verände- rung ²⁾	ange- botene	Verände- rung ²⁾	ge- öffnete	Verände- rung ²⁾	ange- botene	Verände- rung ²⁾
962 000	Märkischer Kreis	65	+1,6	1 382	+2,0	42	+5,0	1 038	+2,4	13	-7,1	237	-3,7
962 004	Altena, Stadt	3	–	60	+33,3	2	+100,0	39	+160,0	–	–100,0	–	–100,0
962 008	Balve, Stadt	8	+33,3	161	+16,7	5	+25,0	124	+3,3	1	–	6	–
962 012	Halver, Stadt	1	–	10	–	1	–	10	–	–	–	–	–
962 016	Hemer, Stadt	4	–	34	–	2	–	16	–	1	–	11	–
962 020	Herscheid	2	–	20	–4,8	2	–	20	–4,8	–	–	–	–
962 024	Iserlohn, Stadt	11	–	364	–1,1	5	–	231	–0,9	4	–	117	–1,7
962 028	Kierspe, Stadt	1	–	12	–	1	–	12	–	–	–	–	–
962 032	Lüdenscheid, Stadt	9	–10,0	316	–0,9	6	–	270	+1,1	3	–	46	–
962 036	Meinerzhagen, Stadt	6	–	119	–	3	–	80	–	1	–	19	–
962 040	Menden (Sauerland), Stadt	8	+14,3	98	+16,7	7	+16,7	82	+20,6	1	–	16	–
962 044	Nachrodt-Wiblingwerde	1	–	28	–	1	–	28	–	–	–	–	–
962 048	Neuenrade, Stadt	6	–14,3	72	–19,1	3	–25,0	48	–27,3	1	–	12	+9,1
962 052	Plettenberg, Stadt	4	–	72	–	3	–	62	–	1	–	10	–
962 056	Schalksmühle	–	–	–	–	–	–	–	–	–	–	–	–
962 060	Werdohl, Stadt	1	–	16	–	1	–	16	–	–	–	–	–
966 000	Kreis Olpe	66	–1,5	1 270	–1,2	40	–	1 043	–0,8	2	+100,0	19	+46,2
966 004	Attendorf, Stadt	14	+7,7	369	+0,8	8	+14,3	315	+1,0	1	–	13	–
966 008	Drolshagen, Stadt	6	–14,3	76	–6,2	4	–	51	–	–	–	–	–
966 012	Finnentrop	6	–	65	+1,6	2	–	27	–	–	–	–	–
966 016	Kirchhundem	8	–11,1	93	–9,7	6	–	72	–6,5	–	–	–	–
966 020	Lennestadt, Stadt	21	–	403	–1,2	13	–	347	–	–	–	–	–
966 024	Olpe, Stadt	8	–	168	–	5	–16,7	145	–4,0	1	x	6	x
966 028	Wenden	3	–	96	–	2	–	86	–	–	–	–	–
970 000	Kreis Siegen-Wittgenstein	66	–2,9	1 638	–8,8	39	–4,9	1 152	–7,8	10	–	318	–17,6
970 004	Bad Berleburg, Stadt	11	–	135	+5,5	5	–	70	–5,4	1	–	24	+26,3
970 008	Burbach	4	–33,3	195	–30,9	3	–	42	–	1	–66,7	153	–36,3
970 012	Erndtebrück	1	–	14	–	1	–	14	–	–	–	–	–
970 016	Freudenberg, Stadt	4	–	89	+1,1	3	–	78	–	–	–	–	–
970 020	Hilchenbach, Stadt	8	–	131	–	6	–	107	+0,9	1	–	20	–
970 024	Kreuztal, Stadt	4	–	59	+1,7	2	–	34	–	–	–	–	–
970 028	Bad Laasphe, Stadt	8	–11,1	223	–17,7	6	–14,3	204	–19,0	–	–	–	–
970 032	Netphen, Stadt	7	+16,7	124	+9,7	3	–	86	–	1	x	10	x
970 036	Neunkirchen	1	–50,0	13	–68,3	1	–50,0	13	–68,3	–	–	–	–
970 040	Siegen, Stadt	13	+8,3	547	–2,3	6	–	418	–3,9	6	+20,0	111	+3,7
970 044	Wilnsdorf	5	–	108	–1,8	3	–	86	–2,3	–	–	–	–
974 000	Kreis Soest	81	–1,2	2 191	+1,0	42	–	1 368	+0,2	11	+10,0	311	+5,8
974 004	Anröchte	2	–	24	–	1	–	15	–	–	–	–	–
974 008	Bad Sassendorf	13	–7,1	370	–2,9	7	–	266	–	1	–	25	+4,2
974 012	Ense	1	–	9	+28,6	1	–	9	+28,6	–	–	–	–
974 016	Erwitte, Stadt	10	–9,1	381	+12,4	6	–	167	+1,8	1	–	55	+19,6
974 020	Geseke, Stadt	3	–	139	–14,2	3	–	139	–14,2	–	–	–	–
974 024	Lippetal	2	+100,0	11	+57,1	–	–	–	–	1	x	5	x
974 028	Lippstadt, Stadt	16	–	484	–0,4	8	–	332	+1,5	1	–	7	–
974 032	Möhnesee	6	–	106	–	3	–	83	–	1	–	7	–
974 036	Rüthen, Stadt	3	–	43	+2,4	2	–	38	–	–	–	–	–
974 040	Soest, Stadt	9	–	335	+0,3	5	–	182	–	3	–	137	+0,7
974 044	Warstein, Stadt	7	–	121	+8,0	2	–	52	+20,9	2	–	45	–
974 048	Welper	2	–	36	–21,7	–	–	–	–	–	–	–	–
974 052	Werl, Stadt	4	–	105	+1,0	2	–	66	–	1	–	30	+3,4
974 056	Wickede (Ruhr)	3	–	27	+35,0	2	–	19	+58,3	–	–	–	–
978 000	Kreis Unna	40	+2,6	1 050	+4,5	23	–8,0	684	–7,4	13	+18,2	302	+45,9
978 004	Bergkamen, Stadt	1	–	7	–	1	–	7	–	–	–	–	–
978 008	Bönen	–	–	–	–	–	–	–	–	–	–	–	–
978 012	Fröndenberg/Ruhr, Stadt	5	–	86	+2,4	3	–	48	+4,3	1	–	20	–
978 016	Holzwickede	2	+100,0	99	x	–	–	–	–	2	+100,0	99	x
978 020	Kamen, Stadt	4	–	152	–6,2	3	–	132	–7,0	1	–	20	–
978 024	Lünen, Stadt	7	–	286	+8,7	6	–	271	+9,3	1	–	15	–
978 028	Schwerte, Stadt	4	–	51	+4,1	3	–	32	–3,0	1	–	19	+18,8
978 032	Selm, Stadt	2	+100,0	30	+50,0	–	–	–	–	1	–	20	–
978 036	Unna, Stadt	6	–	144	–23,8	2	–	61	–41,9	4	–	83	–1,2
978 040	Werne, Stadt	9	–10,0	195	–9,3	5	–28,6	133	–15,8	2	+100,0	26	+62,5
900 000	Reg.-Bez. Arnsberg	740	–1,5	22 657	–0,5	410	–1,2	15 254	–1,5	132	+1,5	5 038	+2,6
	Nordrhein-Westfalen	3 252	–	130 480	+0,5	1 796	–0,6	87 610	–0,6	913	+3,0	36 355	+3,7

Anmerkung Seite 81

Noch: 5.1 Gästezimmer in der Hotellerie und Stellplätze auf Campingplätzen nach Verwaltungsbezirken

Juli 2025

Amtliche Schlüssel- nummer	Verwaltungsbezirk	Hotellerie								Campingplätze ohne Dauercamping			
		davon											
		Gasthöfe				Pensionen							
		Betriebe		Gästezimmer ¹⁾		Betriebe		Gästezimmer ¹⁾		Betriebe		Stellplätze	
		ge- öffnete	Verände- rung ²⁾	ange- botene	Verände- rung ²⁾	ge- öffnete	Verände- rung ²⁾	ange- botene	Verände- rung ²⁾	ge- öffnete	Verände- rung ²⁾	ange- botene	Verände- rung ²⁾
962 000	Märkischer Kreis	4	–	44	–2,2	6	–	63	+26,0	5	+66,7	178	+270,8
962 004	Altena, Stadt	1	–	21	–4,5	–	–	–	–	1	–	12	–
962 008	Balve, Stadt	–	–	–	–	2	+100,0	31	+158,3	–	–	–	–
962 012	Halver, Stadt	–	–	–	–	–	–	–	–	–	–	–	–
962 016	Hemer, Stadt	–	–	–	–	1	–	7	–	1	–	20	–
962 020	Herscheid	–	–	–	–	–	–	–	–	–	–	–	–
962 024	Iserlohn, Stadt	2	–	16	–	–	–	–	–	–	–	–	–
962 028	Kierspe, Stadt	–	–	–	–	–	–	–	–	1	x	30	x
962 032	Lüdenscheid, Stadt	–	–	–	–	–	–100,0	–	–100,0	–	–	–	–
962 036	Meinerzhagen, Stadt	–	–	–	–	2	–	20	–	1	x	100	x
962 040	Menden (Sauerland), Stadt	–	–	–	–	–	–	–	–	–	–	–	–
962 044	Nachrodt-Wiblingwerde	–	–	–	–	–	–	–	–	–	–	–	–
962 048	Neuenrade, Stadt	1	–	7	–	1	–	5	–	–	–	–	–
962 052	Plettenberg, Stadt	–	–	–	–	–	–	–	–	1	–	16	–
962 056	Schalksmühle	–	–	–	–	–	–	–	–	–	–	–	–
962 060	Werdohl, Stadt	–	–	–	–	–	–	–	–	–	–	–	–
966 000	Kreis Olpe	13	–13,3	116	–7,9	11	–	92	–4,2	7	+16,7	766	+51,4
966 004	Attendorf, Stadt	1	–	5	–	4	–	36	–	2	+100,0	310	x
966 008	Drolshagen, Stadt	2	–33,3	25	–16,7	–	–	–	–	1	–	130	–
966 012	Finnentrop	3	–	28	+3,7	1	–	10	–	1	–	22	–
966 016	Kirchhundem	1	–50,0	14	–26,3	1	–	7	–	–	–	–	–
966 020	Lennestadt, Stadt	3	–	17	–5,6	5	–	39	–9,3	–	–	–	–
966 024	Olpe, Stadt	2	–	17	–	–	–	–	–	3	–	304	–
966 028	Wenden	1	–	10	–	–	–	–	–	–	–	–	–
970 000	Kreis Siegen-Wittgenstein	9	–10,0	96	–5,0	8	+14,3	72	+22,0	2	–	22	–
970 004	Bad Berleburg, Stadt	1	–	5	–	4	–	36	+20,0	–	–	–	–
970 008	Burbach	–	–	–	–	–	–	–	–	–	–	–	–
970 012	Erndtebrück	–	–	–	–	–	–	–	–	–	–	–	–
970 016	Freudenberg, Stadt	1	–	11	+10,0	–	–	–	–	–	–	–	–
970 020	Hilchenbach, Stadt	–	–	–	–	1	–	4	–20,0	1	–	12	–
970 024	Kreuztal, Stadt	2	–	25	+4,2	–	–	–	–	–	–	–	–
970 028	Bad Laasphe, Stadt	2	–	19	–	–	–	–	–	1	–	10	–
970 032	Netphen, Stadt	1	–50,0	8	–46,7	2	+100,0	20	+66,7	–	–	–	–
970 036	Neunkirchen	–	–	–	–	–	–	–	–	–	–	–	–
970 040	Siegen, Stadt	1	–	18	–	–	–	–	–	–	–	–	–
970 044	Wilnsdorf	1	–	10	–	1	–	12	–	–	–	–	–
974 000	Kreis Soest	12	–	146	–7,0	16	–11,1	366	+3,4	18	+5,9	1 257	+3,2
974 004	Anröchte	1	–	9	–	–	–	–	–	–	–	–	–
974 008	Bad Sassendorf	1	–	28	–	4	–20,0	51	–19,0	1	–	75	–
974 012	Ense	–	–	–	–	–	–	–	–	–	–	–	–
974 016	Erwitte, Stadt	–	–	–	–	3	–25,0	159	+23,3	1	–	46	–
974 020	Geseke, Stadt	–	–	–	–	–	–	–	–	–	–	–	–
974 024	Lippetal	1	–	6	–14,3	–	–	–	–	1	–	60	–
974 028	Lippstadt, Stadt	–	–	–	–	7	–	145	–4,6	4	–	161	+2,5
974 032	Möhnesee	1	–	10	–	1	–	6	–	3	+50,0	160	+28,0
974 036	Rüthen, Stadt	–	–	–	–	1	–	5	+25,0	3	–	628	–
974 040	Soest, Stadt	1	–	16	–	–	–	–	–	1	–	24	–
974 044	Warstein, Stadt	3	–	24	–	–	–	–	–	4	–	103	–
974 048	Welter	2	–	36	–21,7	–	–	–	–	–	–	–	–
974 052	Werl, Stadt	1	–	9	–	–	–	–	–	–	–	–	–
974 056	Wickede (Ruhr)	1	–	8	–	–	–	–	–	–	–	–	–
978 000	Kreis Unna	2	+100,0	28	+55,6	2	–	36	–12,2	3	–	103	–
978 004	Bergkamen, Stadt	–	–	–	–	–	–	–	–	2	–	33	–
978 008	Bönen	–	–	–	–	–	–	–	–	–	–	–	–
978 012	Fröndenberg/Ruhr, Stadt	1	–	18	–	–	–	–	–	–	–	–	–
978 016	Holzwickede	–	–	–	–	–	–	–	–	–	–	–	–
978 020	Kamen, Stadt	–	–	–	–	–	–	–	–	–	–	–	–
978 024	Lünen, Stadt	–	–	–	–	–	–	–	–	–	–	–	–
978 028	Schwerte, Stadt	–	–	–	–	–	–	–	–	–	–	–	–
978 032	Selm, Stadt	1	x	10	x	–	–	–	–	1	–	70	–
978 036	Unna, Stadt	–	–	–	–	–	–	–	–	–	–	–	–
978 040	Werne, Stadt	–	–	–	–	2	–	36	–12,2	–	–	–	–
900 000	Reg.-Bez. Arnsberg	103	–4,6	1 224	–1,8	95	–3,1	1 141	+2,1	63	+8,6	3 408	+15,2
	Nordrhein-Westfalen	260	–3,7	2 869	–4,4	283	–2,4	3 646	+0,1	321	+4,6	18 719	+11,0

Anmerkung Seite 81

**5.2 Gästezimmer in der Hotellerie und Stellplätze auf Campingplätzen
nach Gemeindegruppen und Reisegebieten
Juli 2025**

Gemeindegruppe Reisegebiet	Hotellerie											
	insgesamt				davon							
					Hotels				Hotels garnis			
	Betriebe		Gästezimmer ¹⁾		Betriebe		Gästezimmer ¹⁾		Betriebe		Gästezimmer ¹⁾	
	ge- öffnete	Verände- rung ²⁾	ange- botene	Verände- rung ²⁾	ge- öffnete	Verände- rung ²⁾	ange- botene	Verände- rung ²⁾	ge- öffnete	Verände- rung ²⁾	ange- botene	Verände- rung ²⁾

Gemeindegruppen³⁾

Mineral-, Moor-, Sole- und Thermalbäder	145	+0,7	5 878	+7,6	68	-1,4	3 420	+3,8	33	+13,8	1 498	+22,2
Heilklimatische Kurorte	80	-2,4	2 027	-2,6	43	+2,4	1 406	-1,4	8	-20,0	275	-8,0
Kneippkurorte	68	-4,2	1 417	-1,7	36	-	1 032	+0,2	9	-	193	-
Kneippheilbäder	114	+2,7	3 016	+0,7	61	+1,7	2 270	-0,9	12	+33,3	255	+20,3
Heilbäder zusammen	407	-0,2	12 338	+3,0	208	+0,5	8 128	+1,1	62	+8,8	2 221	+15,1
Luftkurorte	143	-4,0	2 610	-2,1	77	-2,5	1 915	-2,5	10	-23,1	120	-11,1
Erholungsorte	148	-0,7	2 964	-0,8	88	-2,2	2 272	-1,0	15	+7,1	220	-0,5
Sonstige Gemeinden	2 554	+0,3	112 568	+0,3	1 423	-0,6	75 295	-0,7	826	+3,0	33 794	+3,1

Reisegebiete

Eifel und Region Aachen	206	+1,5	5 758	+5,2	110	-	3 311	+2,0	65	+6,6	2 131	+12,3
Niederrhein	347	+1,2	11 594	+0,8	201	+2,0	8 169	+0,4	92	+3,4	2 748	+3,5
Münsterland	361	-4,0	9 402	-0,4	243	-2,8	7 116	-1,1	54	-1,8	1 617	+6,7
Teutoburger Wald	468	+1,7	13 066	+1,3	249	-	8 643	-0,2	86	+8,9	2 617	+8,1
Sauerland	444	-1,3	10 146	-0,1	242	+0,8	7 284	+0,1	35	-2,8	831	-1,3
Siegerland-Wittgenstein	66	-2,9	1 638	-8,8	39	-4,9	1 152	-7,8	10	-	318	-17,6
Bergisches Land	109	+10,1	2 767	+5,9	74	+5,7	2 113	+4,0	22	+22,2	534	+9,9
Bonn und Rhein-Sieg-Kreis	162	-3,0	8 260	-0,1	87	-3,3	5 588	-1,5	58	-3,3	2 461	+2,6
Köln und Rhein-Erft-Kreis	309	+1,0	21 296	-	141	-2,1	13 320	-1,8	156	+4,7	7 828	+3,5
Düsseldorf und Kreis Mettmann	286	+0,4	22 591	+2,1	123	-0,8	15 649	+2,4	154	+0,7	6 872	+1,7
Ruhrgebiet	440	-0,2	21 628	-1,3	250	-2,0	13 759	-3,9	164	+3,8	7 570	+3,9
Bergisches Städtedreieck	54	-1,8	2 334	-0,8	37	-	1 506	-0,3	17	-5,6	828	-1,9
Nordrhein-Westfalen	3 252	-	130 480	+0,5	1 796	-0,6	87 610	-0,6	913	+3,0	36 355	+3,7

1) nur Gästezimmer in Betrieben der klassischen Hotellerie; ein Appartement oder eine Wohnung zählt dabei wie ein Gästezimmer – 2) Veränderung gegenüber dem Vorjahresmonat in % – 3) Siehe auch Hinweis auf Seite 5 zu den Veränderungen einzelner Zugehörigkeiten der Gemeindegruppen.

**Noch: 5.2 Gästezimmer in der Hotellerie und Stellplätze auf Campingplätzen
nach Gemeindegruppen und Reisegebieten
Juli 2025**

Gemeindegruppe Reisegebiet	Hotellerie								Campingplätze ohne Dauercamping			
	davon											
	Gasthöfe				Pensionen							
	Betriebe		Gästezimmer ¹⁾		Betriebe		Gästezimmer ¹⁾		Betriebe		Stellplätze	
	ge- öffnete	Verände- rung ²⁾	ange- botene	Verände- rung ²⁾	ge- öffnete	Verände- rung ²⁾	ange- botene	Verände- rung ²⁾	ge- öffnete	Verände- rung ²⁾	ange- botene	Verände- rung ²⁾

Gemeindegruppen³⁾

Mineral-, Moor-, Sole- und Thermalbäder	2	–	34	–	42	–4,5	926	+1,9	11	+10,0	439	+7,3
Heilklimatische Kurorte	13	–7,1	172	–7,0	16	–	174	+1,8	8	+14,3	373	+7,2
Kneippkurorte	13	–	116	–0,9	10	–23,1	76	–24,8	14	–	1 429	–7,1
Kneippheilbäder	20	–	250	–	21	–4,5	241	–0,4	3	–	87	–
Heilbäder zusammen	48	–2,0	572	–2,4	89	–6,3	1 417	–0,4	36	+5,9	2 328	–2,3
Luftkurorte	22	–4,3	263	+7,8	34	–	312	–3,1	25	–	1 585	+15,9
Erholungsorte	22	–	189	–0,5	23	–	283	+0,4	42	+7,7	2 190	+3,2
Sonstige Gemeinden	168	–4,5	1 845	–6,9	137	–0,7	1 634	+1,1	218	+4,3	12 616	+14,8

Reisegebiete

Eifel und Region Aachen	12	–7,7	154	–11,0	19	–	162	+3,2	46	+7,0	2 457	+7,1
Niederrhein	32	–3,0	406	–7,7	22	–8,3	271	–2,2	58	+1,8	2 957	+21,0
Münsterland	34	–8,1	289	–11,3	30	–11,8	380	–6,2	52	+4,0	3 174	–4,9
Teutoburger Wald	45	+2,3	468	+2,4	88	–	1 338	–1,3	52	+8,3	3 571	+21,7
Sauerland	86	–3,4	1 038	–1,1	81	–4,7	993	+0,7	50	+11,1	3 009	+17,6
Siegerland-Wittgenstein	9	–10,0	96	–5,0	8	+14,3	72	+22,0	2	–	22	–
Bergisches Land	5	–	37	–2,6	8	+33,3	83	+48,2	10	–9,1	934	–7,3
Bonn und Rhein-Sieg-Kreis	12	–	138	–1,4	5	–	73	+17,7	8	–	295	–1,0
Köln und Rhein-Erft-Kreis	6	–14,3	58	–17,1	6	–	90	–7,2	7	–	625	–
Düsseldorf und Kreis Mettmann	4	–	30	–23,1	5	+25,0	40	–7,0	4	+33,3	526	+283,9
Ruhrgebiet	15	–6,3	155	–7,2	11	–8,3	144	–0,7	31	–	1 129	–4,0
Bergisches Städtedreieck	–	–	–	–	–	–	–	–	1	–50,0	20	–33,3
Nordrhein-Westfalen	260	–3,7	2 869	–4,4	283	–2,4	3 646	+0,1	321	+4,6	18 719	+11,0

Reisegebiete in Nordrhein-Westfalen



Grafik: IT.NRW

Reisegebiete in Nordrhein-Westfalen

Amtliche Schlüssel-Nummer	Verwaltungsbezirk	Amtliche Schlüssel-Nummer	Verwaltungsbezirk
Eifel und Region Aachen		Bergisches Land	
334 000	Städteregion Aachen	316 000	Leverkusen, krfr. Stadt
358 000	Kreis Düren	374 000	Oberbergischer Kreis
366 000	Kreis Euskirchen	378 000	Rhein.-Berg. Kreis
Niederrhein		Bergisches Städtedreieck	
112 000	Duisburg, krfr. Stadt	120 000	Remscheid, krfr. Stadt
114 000	Krefeld, krfr. Stadt	122 000	Solingen, krfr. Stadt
116 000	Mönchengladbach, krfr. Stadt	124 000	Wuppertal, krfr. Stadt
154 000	Kreis Kleve		
162 000	Rhein-Kreis Neuss		
166 000	Kreis Viersen		
170 000	Kreis Wesel		
370 000	Kreis Heinsberg		
Münsterland		Bonn und Rhein-Sieg-Kreis	
		314 000	Bonn, krfr. Stadt
		382 000	Rhein-Sieg-Kreis
Köln und Rhein-Erft-Kreis			
515 000	Münster, krfr. Stadt		
554 000	Kreis Borken		
558 000	Kreis Coesfeld		
566 000	Kreis Steinfurt	315 000	Köln, krfr. Stadt
570 000	Kreis Warendorf	362 000	Rhein-Erft-Kreis
Teutoburger Wald		Düsseldorf und Kreis Mettmann	
711 000	Bielefeld, krfr. Stadt	111 000	Düsseldorf, krfr. Stadt
754 000	Kreis Gütersloh	158 000	Kreis Mettmann
758 000	Kreis Herford		
762 000	Kreis Höxter		
766 000	Kreis Lippe		
770 000	Kreis Minden-Lübbecke		
774 000	Kreis Paderborn		
Sauerland		Ruhrgebiet	
		113 000	Essen, krfr. Stadt
		117 000	Mülheim an der Ruhr, krfr. Stadt
		119 000	Oberhausen, krfr. Stadt
		512 000	Bochum, krfr. Stadt
		513 000	Gelsenkirchen, krfr. Stadt
958 000	Hochsauerland Kreis	562 000	Kreis Recklinghausen
962 000	Märkischer Kreis	911 000	Bochum, krfr. Stadt
966 000	Kreis Olpe	913 000	Dortmund, krfr. Stadt
974 000	Kreis Soest	914 000	Hagen, krfr. Stadt
		915 000	Hamm, krfr. Stadt
		916 000	Herne, krfr. Stadt
		954 000	Ennepe-Ruhr-Kreis
		978 000	Kreis Unna
Siegerland-Wittgenstein			
970 000	Kreis Siegen-Wittgenstein		

Kur- und Erholungsorte in Nordrhein-Westfalen

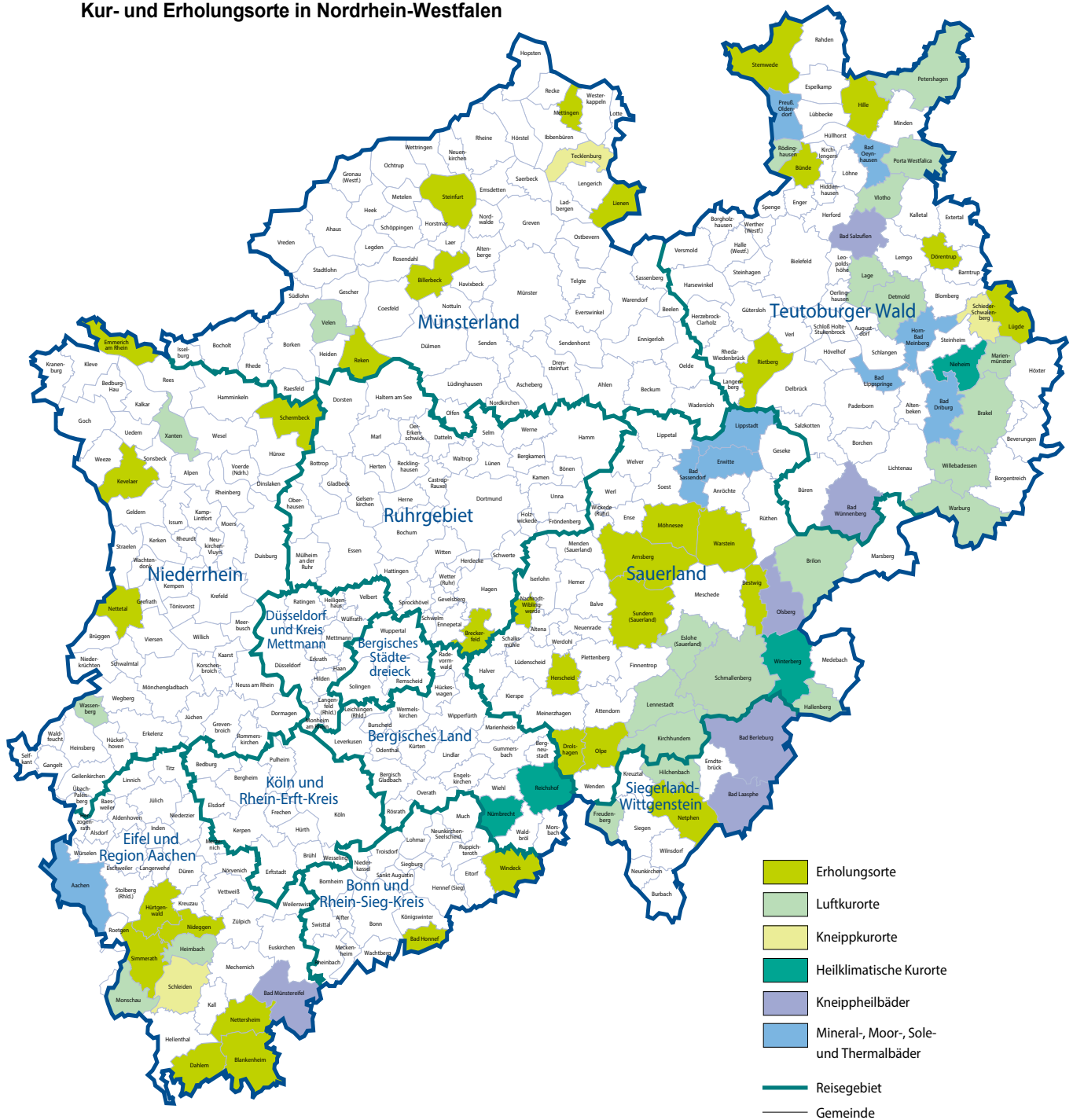

Grafik: IT.NRW

Kurorte und Erholungsorte in Nordrhein-Westfalen

Amtliche Schlüssel-Nummer	Gemeinde	Amtliche Schlüssel-Nummer	Gemeinde
Mineral-, Moor-, Sole- und Thermalbäder		noch: Luftkurort	
334 002	Aachen, Stadt	770 028	Petershagen, Stadt
762 004	Bad Driburg, Stadt	770 032	Porta Westfalica, Stadt
774 008	Bad Lippspringe, Stadt	758 028	Rödinghausen
770 004	Bad Oeynhausen, Stadt	958 040	Schmallenberg, Stadt
974 008	Bad Sassendorf	958 044	Sundern (Sauerland), Stadt
974 016	Erwitte, Stadt	554 064	Velen, Stadt
766 032	Horn-Bad Meinberg, Stadt	758 036	Vlotho, Stadt
974 028	Lippstadt, Stadt	762 036	Warburg, Stadt
770 036	Preußisch-Oldendorf, Stadt	370 036	Wassenberg, Stadt
		762 040	Willebadessen, Stadt
		170 052	Xanten, Stadt
Heilklimatischer Kurort		Erholungsort	
762 028	Nieheim, Stadt	958 004	Arnsberg, Stadt
374 032	Nümbrecht	382 008	Bad Honnef, Stadt
374 040	Reichshof	958 008	Bestwig
958 048	Winterberg, Stadt	558 008	Billerbeck, Stadt
		366 008	Blankenheim
Kneippkurort		954 004	Breckerfeld, Stadt
766 060	Schieder-Schwalenberg, Stadt	758 004	Bünde, Stadt
366 036	Schleiden, Stadt	366 012	Dahlem
566 088	Tecklenburg, Stadt	766 024	Dörentrup
		966 008	Drolshagen, Stadt
Kneippheilbad		154 008	Emmerich am Rhein, Stadt
970 004	Bad Berleburg, Stadt	962 020	Herscheid
970 028	Bad Laasphe, Stadt	770 012	Hille
366 004	Bad Münstereifel, Stadt	358 016	Hürtgenwald
766 008	Bad Salzuflen, Stadt	154 032	Kevelaer, Stadt
774 040	Bad Wünnenberg, Stadt	566 044	Lienen
958 036	Olsberg, Stadt	766 052	Lügde, Stadt
		566 056	Mettingen
Luftkurort		974 032	Möhnesee
762 016	Brakel, Stadt	962 044	Nachrodt-Wiblingwerde
958 012	Brilon, Stadt	970 032	Netphen, Stadt
766 020	Detmold, Stadt	366 032	Nettersheim
958 016	Eslohe (Sauerland)	166 016	Nettetal, Stadt
970 016	Freudenberg, Stadt	358 044	Nideggen, Stadt
958 020	Hallenberg, Stadt	966 024	Olpe, Stadt
358 012	Heimbach, Stadt	554 044	Reken
970 020	Hilchenbach, Stadt	754 032	Rietberg, Stadt
966 016	Kirchhundem	170 036	Schermbeck
766 040	Lage, Stadt	334 028	Simmerath
966 020	Lennestadt, Stadt	566 084	Steinfurt, Stadt
762 024	Marienmünster, Stadt	770 044	Stemwede
334 020	Monschau, Stadt	958 044	Sundern, Stadt
		974 044	Warstein, Stadt
		382 076	Windeck

Stand: Januar 2025

Veröffentlichungen aus den Bereichen Handel und Verkehr

Entwicklung von Umsatz und Beschäftigung in nordrhein-westfälischen Unternehmen des Einzelhandels, des Kraftfahrzeughandels, des Großhandels und des Gastgewerbes

Inhalt: Jedes der drei monatlich erscheinenden Hefte enthält die vorläufigen Ergebnisse der Umsatzentwicklung und der Entwicklung der Beschäftigtenzahlen als Messzahlen auf der Basis des Jahres 2015 und als prozentuale Abweichung zum Vormonat und zum Vorjahresmonat. Die Ergebnisse werden in einigen Eckzahlen für die wichtigsten Wirtschaftszweige dargestellt.

Einzelhandel:	Artikel-Nr. G11
Gastgewerbe:	Artikel-Nr. G43
Großhandel:	Artikel-Nr. G12
Kraftfahrzeughandel (inkl. Instandhaltung und Reparatur):	Artikel-Nr. G15

Fachliche Auskünfte zu diesen Veröffentlichungen erteilen Ihnen gerne Nicolai Lonny und Yu-Ri Löschner unter Telefon-Nr. 0211 9449-3265 bzw. 0211 9449-3786.

Gäste und Übernachtungen im Reiseverkehr Nordrhein-Westfalens

Inhalt: Das Heft enthält vorläufige Ergebnisse von Ankünften, Übernachtungen und Aufenthaltsdauer der Gäste in nordrhein-westfälischen Beherbergungsstätten sowie die Zahl der Beherbergungsstätten, Gästebetten und die prozentuale Kapazitätsauslastung gegliedert nach Bade-, Kur-, Erholungsorten und sonstigen Gemeinden, nach Betriebsarten, Regionaleinheiten, Reisegebieten und nach Herkunftsländern. Dargestellt wird die Anzahl, die prozentuale Veränderung gegenüber dem Vorjahresmonat sowie die durchschnittliche Aufenthaltsdauer in Tagen.

Artikel-Nr. G41

Fachliche Auskünfte zu diesen Veröffentlichungen erteilen Ihnen gerne Fabio De Leonardis und Michael Schumann unter Telefon-Nr. 0211 9449-3069 bzw. 0211 9449-3818.

Alle Statistischen Berichte finden Sie als PDF-Datei zum kostenlosen Download unter www.it.nrw in der Rubrik Aktuell / Publikationen.