



und Erden. .	2	x			120	Fasererzeugnisse (ohne Textilien)			
erdgas-	-	-	-	-	1209	Veredlung von Erzeugnissen dieser Güter			
ergbau					18	Textilien			
und Erden. .	2	x			121	Werkstoffe und Waren			
	962	x	24 479 717	32	122	Werkstoffe			
	92	x	4 232 700	31	123	Fasererzeugung			
	22	x	196 962	3	124	Werkstoffe aus Leder			
	157	x	4 410 627	30	125	Fasererzeugnisse (ohne Textilien)			
kg	10		9 609 047	29 573	126	Werkstoffe und Waren			
erzeugnisse	6	x	148 315	34	127	Werkstoffe			
oren,	12	x	485 400	30	128	Werkstoffe (auch getränkt, bestreicht, überzogen)			
h. g.	42	x	1 231 722	30	129	Werkstoffe (auch getränkt, bestreicht, überzogen)			
	11		2 889 581	1 097 160	130	Werkstoffe (auch getränkt, bestreicht, überzogen)			
	4		97 457	125 671	131	Werkstoffe (auch getränkt, bestreicht, überzogen)			
(peiseeis)	27	x	1 342 737	8	132	Werkstoffe (auch getränkt, bestreicht, überzogen)			
	4		86 542 600	116 088	133	Werkstoffe (auch getränkt, bestreicht, überzogen)			
	26	x	577 201	19	134	Werkstoffe (auch getränkt, bestreicht, überzogen)			
	13	x	460 971	42	135	Werkstoffe (auch getränkt, bestreicht, überzogen)			
	508	x	3 186 592	28	136	Werkstoffe (auch getränkt, bestreicht, überzogen)			
kg	55				137	Werkstoffe (auch getränkt, bestreicht, überzogen)			
t	2				138	Werkstoffe (auch getränkt, bestreicht, überzogen)			
	7				139	Werkstoffe (auch getränkt, bestreicht, überzogen)			
kg	41		605 557 331	2 454 056	140	Werkstoffe (auch getränkt, bestreicht, überzogen)			
kg	11		124 048 886	727 820	141	Werkstoffe (auch getränkt, bestreicht, überzogen)			
	24	x		474 688	142	Werkstoffe (auch getränkt, bestreicht, überzogen)			
	24	x		465 843	143	Werkstoffe (auch getränkt, bestreicht, überzogen)			
erzeugnisse,					144	Werkstoffe (auch getränkt, bestreicht, überzogen)			
oder zum					145	Werkstoffe (auch getränkt, bestreicht, überzogen)			
in einem Inhalt					146	Werkstoffe (auch getränkt, bestreicht, überzogen)			
kg	2				147	Werkstoffe (auch getränkt, bestreicht, überzogen)			
	61	x		786 690	148	Werkstoffe (auch getränkt, bestreicht, überzogen)			
	29	x		453 031	149	Werkstoffe (auch getränkt, bestreicht, überzogen)			
erzeugnisse					150	Werkstoffe (auch getränkt, bestreicht, überzogen)			
t	26				151	Werkstoffe (auch getränkt, bestreicht, überzogen)			
Güter-					152	Werkstoffe (auch getränkt, bestreicht, überzogen)			

Statistische Berichte

Gäste und Übernachtungen im Reiseverkehr Nordrhein-Westfalens

Juni 2025



Gäste und Übernachtungen im Reiseverkehr Nordrhein-Westfalens

Juni 2025

Herausgegeben von
Information und Technik Nordrhein-Westfalen, Statistisches Landesamt
Mauerstraße 51, 40476 Düsseldorf • Postfach 10 11 05, 40002 Düsseldorf
Telefon +49211 9449-01 • Telefax +49211 9449-8000
Internet: <http://www.it.nrw>
E-Mail: poststelle@it.nrw.de

Erschienen im August 2025

Alle Statistischen Berichte finden Sie als PDF-Datei zum kostenlosen
Download in unserer Internet-Rubrik Aktuell / Publikationen.
© IT.NRW, Statistisches Landesamt, Düsseldorf, 2025. Dieses Werk ist lizenziert unter
der Datenlizenz Deutschland - Namensnennung - Version 2.0.
Auszugsweise Vervielfältigung und Verbreitung mit Quellenangabe gestattet.

Inhalt

	Seite
Vorbemerkungen	4
Hinweise	5
Grafiken	6
Tabellenteil	
1. Entwicklung der Ankünfte und Übernachtungen	8
2. Kapazität und Leistung der Beherbergungsstätten im Juni 2025 nach	
2.1 Verwaltungsbezirken	9
2.2 Gemeindegruppen und Betriebsarten	23
2.3 Reisegebieten und Betriebsarten	27
2.4 Reisegebieten und Herkunftsländern	31
3. Leistung der Beherbergungsstätten von Januar bis Juni 2025 nach	
3.1 Verwaltungsbezirken	44
3.2 Gemeindegruppen und Betriebsarten	58
3.3 Reisegebieten und Betriebsarten	62
3.4 Reisegebieten und Herkunftsländern	66
4.1 Leistung der Campingplätze nach Herkunftsländern	79
4.2 Leistung der Campingplätze nach Herkunftsländern – kumulierte Ergebnisse	80
Karte	
Reisegebiete in Nordrhein-Westfalen	81
Übersicht der Reisegebiete / Regionen in Nordrhein-Westfalen	82
Karte	
Kur- und Erholungsorte in Nordrhein-Westfalen	83
Verzeichnis der Kurorte und Erholungsorte in Nordrhein-Westfalen	84
Veröffentlichungen	85

Vorbemerkungen

In der Beherbergungsstatistik des Reiseverkehrs werden monatlich die angekommenen Gäste und Gästeübernachtungen in Beherbergungsbetrieben und auf Campingplätzen erfasst, wobei die Gäste aus dem Ausland nach dem Herkunftsland (ständiger Wohnsitz) untergliedert werden. Bei Beherbergungsbetrieben wird die Zahl der angebotenen Betten und bei Campingplätzen die Zahl der angebotenen Stellplätze erhoben. Einmal jährlich wird bei Betrieben der klassischen Hotellerie zum Stichtag 31. Juli die Zahl der angebotenen Gästezimmer erfasst und in der Juli-Ausgabe dieses Berichts veröffentlicht.

Die Rechtsgrundlage dieser Erhebung ist das „Gesetz zur Neuordnung der Statistik über die Beherbergung im Reiseverkehr (Beherbergungsstatistikgesetz – BeherbStatG) vom 22. Mai. 2002“ (BGBl. I S. 1642), zuletzt geändert durch Artikel 11 des Gesetzes vom 28. Juli 2015 (BGBl. I S. 1400). Nach § 3 (I) dieses Gesetzes werden nur Beherbergungsbetriebe in die Erhebung einbezogen, die zehn und mehr Schlafgelegenheiten bzw. bei Campingplätzen zehn und mehr Stellplätze aufweisen.

Darstellung der Ergebnisse

Die vorliegenden Monatsergebnisse enthalten vorläufige Zahlen. In der Regel weichen aber die endgültigen Ergebnisse nur geringfügig davon ab. In den aufsummierten Teiljahresergebnissen im zweiten Teil des Berichtes fließen jeweils nachträgliche Meldungen von Beherbergungsbetrieben ein, so dass diese Ergebnisse im Laufes des Jahres beständiger werden.

Zurzeit gibt es in Nordrhein-Westfalen zwei Gemeinden (von 396), die keine Beherbergungsstätte mit zehn und mehr Betten haben. Sie werden in der Erhebung nicht berücksichtigt.

Die Zahl der prädikatisierten Orte in Nordrhein-Westfalen beträgt zurzeit 80. Darunter befinden sich 9 Mineral-, Moor-, Sole- und Thermalbäder, 4 Heilklimatische Kurorte, 3 Kneippkurorte, 6 Kneippheilbäder, 24 Luftkurorte und 34 Erholungsorte. Eine Übersicht der Lage dieser Orte finden Sie am Ende des Berichtes.

Hinweise

Zum Berichtsmonat Januar 2025 haben sich die einzelnen Zugehörigkeiten der Gemeindegruppen verändert. Dies wirkt sich besonders auf die Berechnungen der Veränderungsraten aus. Eine Übersicht über die aktuellen Zugehörigkeiten zu den Gemeindegruppen liefern die Seiten 83 und 84.

Abweichungen in den Summen ergeben sich aus dem Runden der Einzelwerte.

Eventuelle Abweichungen der Monatswerte in Tabelle 1 gegenüber den Monatswerten vorangegangener Statistischer Berichte ergeben sich durch Nachmeldungen.

Zeichenerklärung

0	weniger als die Hälfte von 1 in der letzten besetzten Stelle, jedoch mehr als nichts
–	nichts vorhanden (genau null)
...	Angabe fällt später an
x	Tabellenfach gesperrt, weil Aussage nicht sinnvoll
.	Zahlenwert unbekannt oder geheim zu halten

Gästeankünfte in Nordrhein-Westfalen – Anzahl in Millionen und Veränderung in Prozent

Gästeankünfte in Millionen

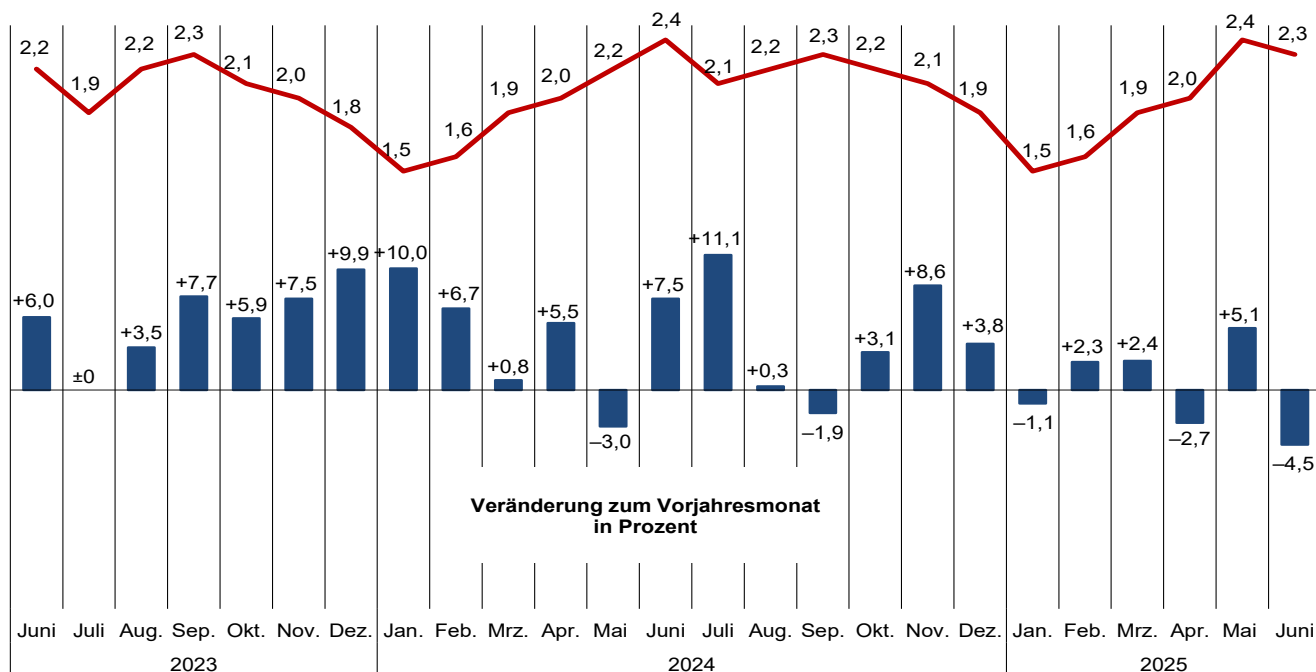

Grafik: IT.NRW

Gästeübernachtungen in Nordrhein-Westfalen – Anzahl in Millionen und Veränderung in Prozent

Gästeübernachtungen in Millionen

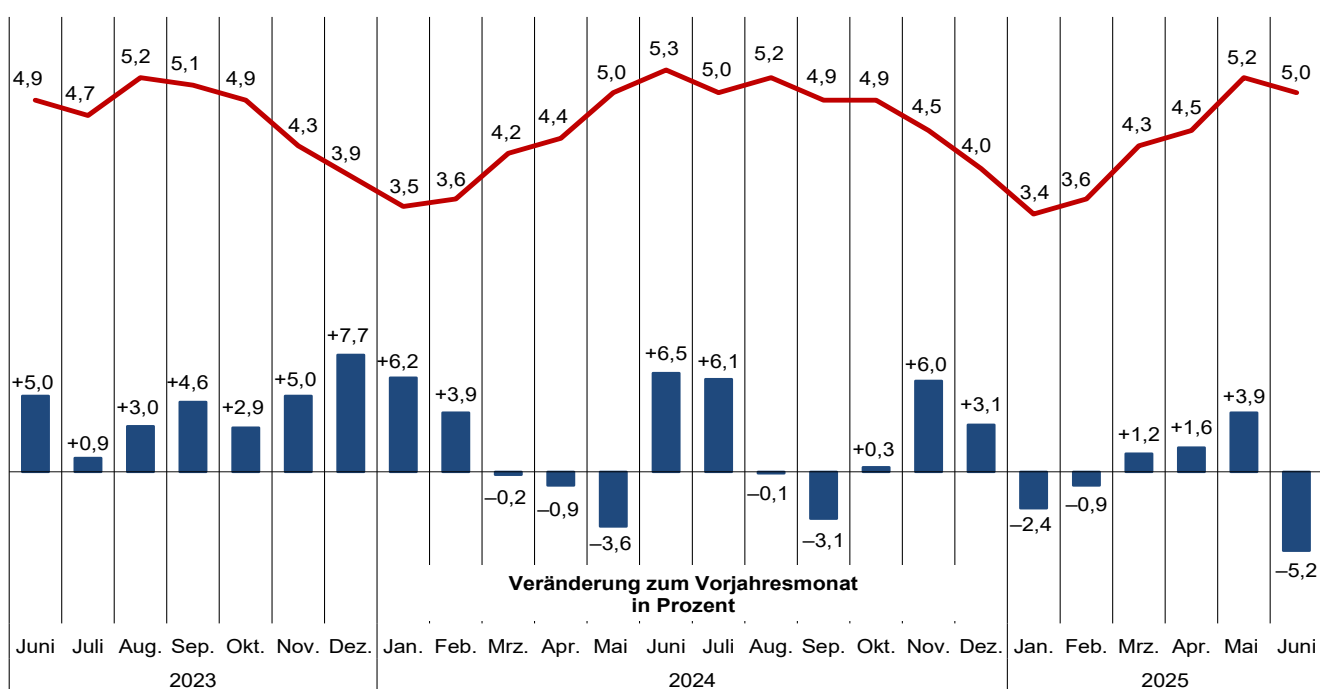

Grafik: IT.NRW

**Übernachtungen in NRW je 1 000 Einwohnerinnen und Einwohner nach Reisegebieten
sowie Anteil der deutschen und ausländischen Gäste im Juni 2025**

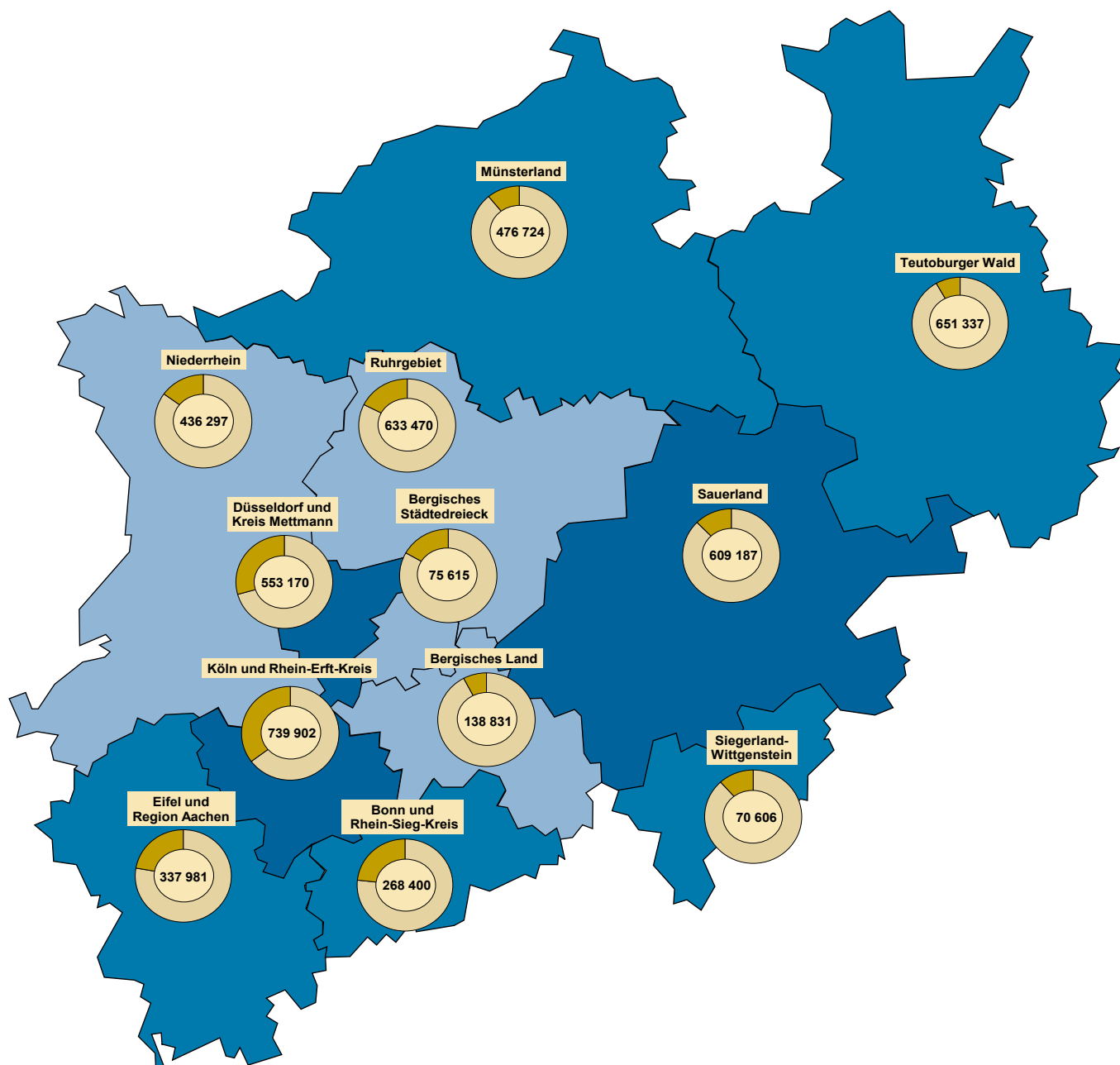

**Beherbergungsintensität der
Übernachtungen je 1 000 Einwohnerinnen und Einwohner**

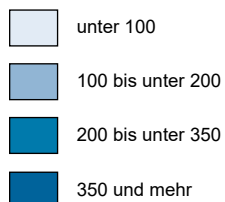

Kreisdiagramme

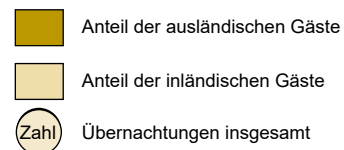

Grafik: IT.NRW

1. Entwicklung der Ankünfte und Übernachtungen

Zeitraum		Ankünfte		Übernachtungen		Ankünfte		Übernachtungen	
		aller Gäste	ausländischer Gäste	aller Gäste	ausländischer Gäste	aller Gäste	ausländischer Gäste	aller Gäste	ausländischer Gäste
		Anzahl				Veränderungen zum Vorjahresmonat in %			
2023	Januar	1 393 547	285 750	3 292 298	614 181	+77,5	+101,6	+54,3	+89,9
	Februar	1 488 099	313 215	3 447 002	695 100	+74,3	+108,7	+54,6	+96,3
	März	1 861 851	350 005	4 233 560	764 322	+49,5	+79,7	+38,2	+75,0
	April	1 930 195	387 585	4 466 714	805 046	+22,1	+39,1	+17,8	+36,1
	Mai	2 311 998	476 231	5 183 027	1 001 740	+12,5	+31,4	+12,4	+31,6
	Juni	2 205 040	440 009	4 946 921	926 100	+6,0	+21,8	+5,0	+22,1
	Juli	1 923 564	444 555	4 675 531	959 935	–	+10,7	+0,9	+9,6
	August	2 235 747	484 326	5 195 621	1 089 149	+3,5	+10,4	+3,0	+10,6
	September	2 330 714	439 992	5 080 789	905 536	+7,7	+12,0	+4,6	+7,5
	Oktober	2 096 875	461 810	4 904 256	982 344	+5,9	+15,0	+2,9	+10,3
	November	1 964 385	422 291	4 254 751	830 348	+7,5	+10,5	+5,0	+6,5
	Dezember	1 833 227	539 536	3 918 745	1 002 934	+9,9	+15,7	+7,7	+13,0
2024	Januar	1 533 144	339 947	3 494 994	705 078	+10,0	+19,0	+6,2	+14,8
	Februar	1 587 774	326 043	3 582 931	696 931	+6,7	+4,1	+3,9	+0,3
	März	1 877 602	378 487	4 225 767	764 768	+0,8	+8,1	–0,2	+0,1
	April	2 035 975	426 792	4 424 997	839 796	+5,5	+10,1	–0,9	+4,3
	Mai	2 242 328	464 606	4 995 822	942 049	–3,0	–2,4	–3,6	–6,0
	Juni	2 369 358	644 302	5 266 552	1 341 872	+7,5	+46,4	+6,5	+44,9
	Juli	2 136 324	549 461	4 961 911	1 121 335	+11,1	+23,6	+6,1	+16,8
	August	2 242 248	516 114	5 192 861	1 122 254	+0,3	+6,6	–0,1	+3,0
	September	2 286 789	456 520	4 925 672	906 997	–1,9	+3,8	–3,1	+0,2
	Oktober	2 162 540	446 465	4 916 709	891 775	+3,1	–3,3	+0,3	–9,2
	November	2 132 477	477 266	4 507 953	911 080	+8,6	+13,0	+6,0	+9,7
	Dezember	1 902 780	578 484	4 038 750	1 076 316	+3,8	+7,2	+3,1	+7,3
2025	Januar	1 516 710	336 380	3 411 777	671 292	–1,1	–1,0	–2,4	–4,8
	Februar	1 624 298	358 352	3 550 526	722 205	+2,3	+9,9	–0,9	+3,6
	März	1 921 828	394 865	4 277 072	805 926	+2,4	+4,3	+1,2	+5,4
	April	1 980 481	434 722	4 496 361	857 262	–2,7	+1,9	+1,6	+2,1
	Mai	2 357 472	504 007	5 192 523	991 138	+5,1	+8,5	+3,9	+5,2
	Juni	2 262 783	476 526	4 991 520	951 485	–4,5	–26,0	–5,2	–29,1
	Juli
	August
	September
	Oktober
	November
	Dezember

2.1 Kapazität und Leistung der Beherbergungsstätten nach Verwaltungsbezirken

Juni 2025

Amtliche Schlüsselnummer	Verwaltungsbezirk	Betriebe		Betten			Mittlere Aufenthaltsdauer ³⁾	
		geöffnete	Veränderung ¹⁾	angebotene	Veränderung ¹⁾	mittlere Auslastung ²⁾	aller Gäste	ausländischer Gäste
111 000	Kreisfreie Städte							
112 000	Düsseldorf	218	+3,8	36 378	+1,8	42,4	1,7	1,7
113 000	Duisburg	44	-2,2	3 917	-	45,3	1,8	1,7
114 000	Essen	113	+0,9	11 662	-3,8	42,6	1,8	2,0
116 000	Krefeld	22	-	1 998	-0,6	36,4	1,5	1,5
117 000	Mönchengladbach	29	-	2 738	+8,2	46,3	1,9	1,7
119 000	Mülheim an der Ruhr	20	-	1 278	+1,8	37,6	1,9	2,3
120 000	Oberhausen	32	-5,9	3 759	-4,3	37,2	2,3	2,1
122 000	Remscheid	14	-	707	-0,1	31,7	2,2	2,2
124 000	Solingen	15	-	857	+5,5	42,3	2,3	3,0
	Wuppertal	41	-2,4	4 092	+2,1	46,7	2,4	1,9
154 000	Kreis Kleve	117	+4,5	5 533	+1,7	39,6	2,2	1,8
154 004	Bedburg-Hau	2	-	14	-	.	.	.
154 008	Emmerich am Rhein, Stadt	11	-	246	-0,8	49,0	2,1	2,1
154 012	Geldern, Stadt	12	-	595	-0,7	60,3	3,7	2,5
154 016	Goch, Stadt	10	+11,1	444	+3,3	51,6	2,1	1,9
154 020	Issum	4	-	55	-	.	.	.
154 024	Kalkar, Stadt	8	+14,3	1 227	+0,9	14,9	2,2	1,3
154 028	Kerken	6	-	73	-	22,0	2,3	4,1
154 032	Kervelaer, Stadt	15	+7,1	636	+3,6	36,2	2,0	2,5
154 036	Kleve, Stadt	10	-	591	-	39,0	1,8	1,8
154 040	Kranenburg	4	-	260	-	56,1	1,8	1,7
154 044	Rees, Stadt	9	-	267	+18,7	52,1	1,8	1,4
154 048	Rheurdt	3	-	107	-1,8	68,8	2,3	2,0
154 052	Straelen, Stadt	7	-	173	-	47,9	1,9	1,5
154 056	Uedem	4	-	210	-	68,7	3,3	1,4
154 060	Wachtendonk	6	+50,0	172	+22,9	23,5	1,8	1,7
154 064	Weeze	6	-	463	-4,1	36,6	1,6	1,5
158 000	Kreis Mettmann	91	+1,1	7 245	+4,7	34,3	1,8	1,6
158 004	Erkrath, Stadt	5	+25,0	194	+5,4	.	.	.
158 008	Haan, Stadt	4	-20,0	371	-14,1	35,2	1,8	1,9
158 012	Heiligenhaus, Stadt	5	+25,0	221	+5,2	57,5	1,8	1,6
158 016	Hilden, Stadt	10	-9,1	989	-3,0	30,6	2,2	2,4
158 020	Langenfeld (Rhld.), Stadt	11	+10,0	398	+2,6	21,6	1,8	1,7
158 024	Mettmann, Stadt	8	-	914	+4,7	37,9	1,8	1,4
158 026	Monheim am Rhein, Stadt	9	+12,5	973	+21,3	37,1	2,0	2,3
158 028	Ratingen, Stadt	26	-	2 670	+7,9	32,7	1,6	1,5
158 032	Velbert, Stadt	11	-8,3	476	+1,1	36,7	1,8	1,7
158 036	Wülfrath, Stadt	2	-	39	-40,9	.	.	.
162 000	Rhein-Kreis Neuss	84	-	6 160	+0,7	42,8	2,5	2,0
162 004	Dormagen, Stadt	18	+12,5	775	+4,0	39,8	3,5	2,8
162 008	Grevenbroich, Stadt	11	-8,3	591	+0,2	35,1	2,0	1,7
162 012	Jüchen, Stadt	3	-	96	-11,1	.	.	.
162 016	Kaarst, Stadt	8	-	505	-1,2	34,1	1,8	1,9
162 020	Korschenbroich, Stadt	6	-14,3	309	-6,1	88,5	9,9	1,8
162 022	Meerbusch, Stadt	19	-	813	-18,6	67,2	4,5	2,7
162 024	Neuss, Stadt	17	+6,3	3 023	+8,7	35,8	1,8	1,9
162 028	Rommerskirchen	2	-33,3	48	-7,7	.	.	.
166 000	Kreis Viersen	54	-1,8	2 352	-8,9	39,4	2,0	1,7
166 004	Brüggen	6	-	352	+4,1	30,2	2,4	2,6
166 008	Grefrath	3	-	46	-76,3	18,0	2,3	1,0
166 012	Kempfen, Stadt	5	-28,6	291	-14,4	19,9	2,3	1,9
166 016	Nettetal, Stadt	12	-	873	-	46,3	1,8	1,3
166 020	Niederkrüchten	7	-12,5	63	-	52,4	2,4	1,9
166 024	Schwalmtal	2	-	51	+4,1	.	.	.
166 028	Tönisvorst, Stadt	2	+100,0	37	+76,2	.	.	.
166 032	Viersen, Stadt	8	+14,3	213	+9,2	47,1	1,8	1,5
166 036	Willich, Stadt	9	-	426	-16,5	41,7	1,9	1,9
170 000	Kreis Wesel	96	-5,0	4 777	-1,7	44,1	2,2	2,2
170 004	Alpen	4	-	96	-	38,0	2,1	2,1
170 008	Dinslaken, Stadt	8	+14,3	334	+14,8	33,9	2,3	4,0
170 012	Hamminkeln, Stadt	8	-	495	-	52,6	4,3	14,8
170 016	Hünxe	4	-	93	-	.	.	.
170 020	Kamp-Lintfort, Stadt	4	-20,0	344	-5,0	40,6	1,5	1,5

1) Veränderung gegenüber dem Vorjahresmonat in % – 2) mittlere Auslastung = (Übernachtungen / angebotene Bettentage) * 100 – 3) mittlere Aufenthaltsdauer (in Tagen) = Übernachtungen / Ankünfte

Noch: 2.1 Kapazität und Leistung der Beherbergungsstätten nach Verwaltungsbezirken

Juni 2025

Amtliche Schlüsselnummer	Verwaltungsbezirk	Ankünfte				Übernachtungen			
		aller Gäste	Veränderung ¹⁾	ausländischer Gäste	Veränderung ¹⁾	aller Gäste	Veränderung ¹⁾	ausländischer Gäste	Veränderung ¹⁾
	Kreisfreie Städte								
111 000	Düsseldorf	287 272	-7,3	83 954	-36,9	478 535	-16,4	144 629	-46,0
112 000	Duisburg	29 006	-4,6	4 838	-30,0	53 245	-7,3	8 254	-40,4
113 000	Essen	82 971	-16,0	16 331	-47,5	152 548	-20,5	32 918	-50,0
114 000	Krefeld	14 884	-10,9	2 899	-14,9	21 829	-26,6	4 292	-35,1
116 000	Mönchengladbach	19 758	+2,4	4 967	+1,9	38 057	-1,8	8 279	-9,0
117 000	Mülheim an der Ruhr	7 554	-12,7	1 424	-13,6	14 426	-19,3	3 345	-26,0
119 000	Oberhausen	18 842	-31,7	3 758	-36,7	44 028	-22,4	7 781	-36,5
120 000	Remscheid	3 117	-23,3	519	-31,3	6 715	-16,1	1 128	-28,5
122 000	Solingen	5 073	+10,4	1 043	+32,4	11 604	+18,9	3 137	+62,6
124 000	Wuppertal	24 347	-4,9	4 548	-38,6	57 296	-12,4	8 467	-46,0
154 000	Kreis Kleve	42 584	-3,5	7 274	+6,1	91 977	-3,6	12 757	-4,0
154 004	Bedburg-Hau
154 008	Emmerich am Rhein, Stadt	3 931	+15,5	785	+17,2	8 162	+18,1	1 671	+27,8
154 012	Geldern, Stadt	3 201	-9,7	220	-7,6	11 844	-1,8	552	+7,4
154 016	Goch, Stadt	4 881	-14,6	1 142	-4,1	10 205	-17,8	2 168	-9,6
154 020	Issum
154 024	Kalkar, Stadt	6 232	-14,8	1 244	+28,1	13 888	-2,7	1 577	-1,0
154 028	Kerken	1 094	-5,0	56	-20,0	2 567	+50,2	227	-11,3
154 032	Kevelaer, Stadt	4 502	-1,8	391	-39,4	9 065	-1,3	960	-44,5
154 036	Kleve, Stadt	4 367	-7,7	814	+40,3	7 902	-11,0	1 489	+50,1
154 040	Kranenburg	2 715	+28,9	1 003	+161,9	4 844	-15,7	1 663	+106,3
154 044	Rees, Stadt	2 914	+10,3	305	-39,6	5 208	+0,3	440	-47,0
154 048	Rheurdt	1 000	+55,5	5	-28,6	2 285	+44,9	10	-28,6
154 052	Straelen, Stadt	1 661	-4,6	176	-20,0	3 225	-6,1	269	-28,5
154 056	Uedem	1 363	-6,4	30	+130,8	4 459	-10,2	43	+126,3
154 060	Wachtendonk	900	+61,0	106	+140,9	1 621	+71,5	182	+198,4
154 064	Weeze	3 300	-10,4	971	-19,8	5 206	-6,0	1 447	-14,8
158 000	Kreis Mettmann	42 404	-9,7	10 839	-14,5	74 635	-19,0	17 510	-33,5
158 004	Erkrath, Stadt
158 008	Haan, Stadt	2 238	-21,1	286	-31,3	3 919	-28,8	534	-47,3
158 012	Heiligenhaus, Stadt	2 151	+41,0	1 130	+440,7	3 811	+40,7	1 795	+317,4
158 016	Hilden, Stadt	4 115	-19,2	767	-38,4	9 092	-22,8	1 830	-40,3
158 020	Langenfeld (Rhld.), Stadt	1 415	-50,2	183	-65,3	2 577	-54,1	309	-73,0
158 024	Mettmann, Stadt	5 863	+2,6	2 024	+42,8	10 333	-9,7	2 772	-11,4
158 026	Monheim am Rhein, Stadt	5 469	-6,2	827	-33,2	10 952	+14,1	1 910	-18,8
158 028	Ratingen, Stadt	16 600	-11,0	5 126	-22,0	26 204	-25,2	7 513	-40,3
158 032	Velbert, Stadt	2 948	+14,0	361	+42,7	5 161	-22,8	603	+2,2
158 036	Wülfrath, Stadt
162 000	Rhein-Kreis Neuss	31 949	-7,8	5 451	-27,3	79 801	-7,7	10 950	-37,1
162 004	Dormagen, Stadt	2 745	-28,8	396	-58,8	9 482	-14,3	1 128	-51,9
162 008	Grevenbroich, Stadt	3 107	+11,9	1 074	+49,2	6 221	-20,4	1 788	+24,5
162 012	Jüchen, Stadt
162 016	Kaarst, Stadt	2 925	-19,8	495	-35,7	5 170	-18,3	964	-34,5
162 020	Korschenbroich, Stadt	831	+4,4	36	-	8 207	-5,7	64	-30,4
162 022	Meerbusch, Stadt	3 751	-14,9	548	-30,7	16 900	-9,0	1 500	-49,2
162 024	Neuss, Stadt	17 948	-2,4	2 834	-30,5	32 427	-0,2	5 402	-38,8
162 028	Rommerskirchen
166 000	Kreis Viersen	16 474	-9,3	2 159	+30,0	32 427	-22,4	3 775	+5,4
166 004	Brüggen	2 174	+27,5	267	+56,1	5 181	-40,9	701	+99,1
166 008	Grefrath	187	-79,4	1	-98,2	422	-79,6	1	-99,3
166 012	Kempfen, Stadt	1 208	-0,4	151	+60,6	2 738	-26,9	291	+37,3
166 016	Nettetal, Stadt	6 619	-15,6	680	+123,0	12 127	-12,5	911	+117,9
166 020	Niederkrüchten	1 044	+13,6	266	+171,4	2 474	+7,0	500	+150,0
166 024	Schwalmtal
166 028	Tönisvorst, Stadt
166 032	Viersen, Stadt	1 706	+11,9	287	+112,6	3 011	+23,5	429	+89,0
166 036	Willich, Stadt	2 800	-19,1	412	-39,0	5 329	-30,8	788	-57,2
170 000	Kreis Wesel	41 109	+6,1	5 873	+6,2	90 795	+4,2	12 983	-2,7
170 004	Alpen	698	-10,4	85	-18,3	1 449	-20,7	179	-26,0
170 008	Dinslaken, Stadt	1 664	-17,1	122	-55,1	3 840	-12,9	485	-42,7
170 012	Hamminkeln, Stadt	2 472	+4,4	81	+14,1	10 660	-13,2	1 201	+31,8
170 016	Hünxe
170 020	Kamp-Lintfort, Stadt	2 841	+2,5	1 010	+397,5	4 186	-13,7	1 555	+345,6

Noch: 2.1 Kapazität und Leistung der Beherbergungsstätten nach Verwaltungsbezirken

Juni 2025

Amtliche Schlüsselnummer	Verwaltungsbezirk	Betriebe		Betten			Mittlere Aufenthaltsdauer ³⁾	
		geöffnete	Veränderung ¹⁾	angebotene	Veränderung ¹⁾	mittlere Auslastung ²⁾	aller Gäste	ausländischer Gäste
	Noch: Kreis Wesel							
170 024	Moers, Stadt	15	–	755	–3,1	41,2	1,9	2,0
170 028	Neukirchen-Vluyn, Stadt	2	–	184	–	.	.	.
170 032	Rheinberg, Stadt	3	–25,0	125	–7,4	28,2	1,7	1,7
170 036	Schermbeck	9	–10,0	559	–3,5	35,2	2,0	3,0
170 040	Sonsbeck	3	–40,0	144	–17,7	51,5	2,9	1,8
170 044	Voerde (Niederrhein), Stadt	3	–	145	–2,7	32,3	2,2	1,7
170 048	Wesel, Stadt	15	+7,1	787	+0,4	54,6	2,1	2,1
170 052	Xanten, Stadt	18	–10,0	716	–2,8	52,5	2,1	2,6
100 000	Reg.-Bez. Düsseldorf	990	+0,5	93 453	+0,6	41,6	1,9	1,8
	Kreisfreie Städte							
314 000	Bonn	88	–1,1	10 030	+0,4	47,7	2,2	2,7
315 000	Köln	252	–0,8	38 036	–0,5	51,4	1,7	1,8
316 000	Leverkusen	21	+10,5	1 491	+4,9	37,5	1,8	1,9
	Städteregion Aachen	186	–0,5	10 506	+5,4	48,7	2,1	1,7
334 002	Aachen, kreisfreie Stadt	59	+3,5	6 061	+9,8	51,6	1,9	1,6
334 004	Alsdorf, Stadt	5	–	118	–	.	.	.
334 008	Baesweiler, Stadt	5	+25,0	177	+14,2	38,1	2,2	2,1
334 012	Eschweiler, Stadt	11	–8,3	373	–6,3	45,8	2,1	2,2
334 016	Herzogenrath, Stadt	1	–50,0	65	–19,8	.	.	.
334 020	Monschau, Stadt	48	–2,0	1 420	+1,2	47,3	2,2	1,8
334 024	Roetgen	5	–	86	–	41,6	1,8	1,9
334 028	Simmerath	41	–	1 518	+1,1	41,3	2,7	2,5
334 032	Stolberg (Rhld.), Stadt	5	–16,7	271	–4,6	40,8	2,1	1,7
334 036	Würselen, Stadt	6	–	417	–1,0	58,5	4,9	2,9
358 000	Kreis Düren	82	–1,2	4 208	–0,8	40,7	2,5	3,1
358 004	Aldenhoven	–	–	–	–	–	–	–
358 008	Düren, Stadt	13	–	819	–0,2	38,1	1,8	1,8
358 012	Heimbach, Stadt	21	–4,5	1 509	+0,3	50,3	3,1	3,8
358 016	Hürtgenwald	8	–	373	+1,6	26,0	2,9	3,4
358 020	Inden	–	–	–	–	–	–	–
358 024	Jülich, Stadt	7	–	463	–3,5	40,6	1,9	2,0
358 028	Kreuzau	5	+25,0	164	+7,2	39,7	2,0	1,3
358 032	Langerwehe	2	–	36	+38,5	.	.	.
358 036	Linnich, Stadt	3	–	92	–	7,5	2,2	3,4
358 040	Merzenich	1	–	30	–	.	.	.
358 044	Nideggen, Stadt	18	–	598	–0,3	40,3	2,6	2,6
358 048	Niederzier	3	–25,0	107	–25,2	22,5	1,4	1,5
358 052	Nörvenich	1	–	17	–32,0	.	.	.
358 056	Titz	–	–	–	–	–	–	–
358 060	Vettweiß	–	–	–	–	–	–	–
362 000	Rhein-Erft-Kreis	94	+5,6	7 800	+1,1	54,7	2,6	2,0
362 004	Bedburg, Stadt	6	–	400	–2,9	39,8	3,3	8,3
362 008	Bergheim, Stadt	10	+11,1	357	+3,5	56,4	4,0	7,2
362 012	Brühl, Stadt	18	–	3 157	+0,1	60,9	2,2	1,4
362 016	Elsdorf, Stadt	4	–	92	–	40,7	3,9	11,6
362 020	Erfstadt, Stadt	5	–	99	–2,0	24,5	4,4	21,0
362 024	Frechen, Stadt	8	–	546	–	44,3	1,8	1,9
362 028	Hürth, Stadt	14	–	1 691	+0,4	68,0	4,4	3,6
362 032	Kerpen, Stadt	14	+7,7	781	+3,7	38,6	2,3	1,7
362 036	Pulheim, Stadt	9	+28,6	359	+10,8	31,8	1,6	1,8
362 040	Wesseling, Stadt	6	+20,0	318	+4,6	34,9	2,2	1,7
366 000	Kreis Euskirchen	130	+4,0	5 866	+1,2	41,7	2,8	2,8
366 004	Bad Münstereifel, Stadt	14	+7,7	1 163	+1,7	61,7	6,7	1,8
366 008	Blankenheim	21	+5,0	645	+4,0	33,4	2,6	2,0
366 012	Dahlem	14	–	1 088	+0,1	30,6	3,5	5,0
366 016	Euskirchen, Stadt	11	–	562	+0,7	43,9	1,6	1,3
366 020	Hellenthal	21	+5,0	458	–1,1	39,2	2,7	2,9
366 024	Kall	11	–	490	–0,4	30,9	1,7	1,5
366 028	Mechemich, Stadt	9	+28,6	241	+8,6	22,4	2,1	1,5
366 032	Nettersheim	6	+20,0	237	+8,7	33,3	1,9	3,5
366 036	Schleiden, Stadt	18	–5,3	873	–1,0	48,3	2,6	3,1
366 040	Weilerswist	2	–	40	–	.	.	.
366 044	Zülpich, Stadt	3	–	69	–	.	.	.

Anmerkungen Seite 9

Noch: 2.1 Kapazität und Leistung der Beherbergungsstätten nach Verwaltungsbezirken

Juni 2025

Amtliche Schlüsselnummer	Verwaltungsbezirk	Ankünfte				Übernachtungen			
		aller Gäste	Veränderung ¹⁾	ausländischer Gäste	Veränderung ¹⁾	aller Gäste	Veränderung ¹⁾	ausländischer Gäste	Veränderung ¹⁾
	Noch: Kreis Wesel								
170 024	Moers, Stadt	5 170	+13,2	1 226	+50,8	9 775	-20,7	2 421	+12,0
170 028	Neukirchen-Vluyn, Stadt
170 032	Rheinberg, Stadt	632	-7,2	180	+4,0	1 056	-21,8	298	+2,4
170 036	Schermbeck	2 935	-30,4	154	-52,8	5 903	-34,8	461	-52,5
170 040	Sonsbeck	2 810	+11,2	811	+0,1	8 149	+22,0	1 451	-2,1
170 044	Voerde (Niederrhein), Stadt	653	-26,5	13	-78,0	1 405	-20,9	22	-71,8
170 048	Wesel, Stadt	11 810	+42,2	1 430	-11,0	24 625	+85,6	2 996	-13,4
170 052	Xanten, Stadt	7 792	-1,8	534	-5,2	16 316	+5,3	1 402	+9,2
100 000	Reg.-Bez. Düsseldorf	667 344	-8,4	155 877	-32,3	1247 918	-14,0	280 205	-40,8
	Kreisfreie Städte								
314 000	Bonn	66 830	-17,3	17 159	-22,4	146 675	-12,7	46 058	-19,0
315 000	Köln	349 882	-7,7	126 733	-27,5	606 937	-11,1	231 262	-31,0
316 000	Leverkusen	9 492	-8,4	1 796	-44,9	16 777	-20,7	3 389	-55,9
	Städteregion Aachen	82 559	+4,3	26 166	-2,6	172 464	+6,2	45 170	-1,7
334 002	Aachen, kreisfreie Stadt	52 257	+0,7	19 181	-3,4	97 584	-0,2	30 440	-5,9
334 004	Alsdorf, Stadt
334 008	Baesweiler, Stadt	930	+25,8	119	+4,4	2 024	+28,3	250	-13,8
334 012	Eschweiler, Stadt	2 441	-21,9	351	-49,9	5 122	-7,5	769	-35,8
334 016	Herzogenrath, Stadt
334 020	Monschau, Stadt	12 267	+15,9	3 186	-8,2	27 045	+21,0	5 710	-6,7
334 024	Roetgen	999	+20,5	357	+29,3	1 844	+34,9	691	+45,5
334 028	Simmerath	9 639	+27,0	2 310	+40,8	26 332	+28,6	5 757	+40,7
334 032	Stolberg (Rhld.), Stadt	1 617	-10,1	209	-25,9	3 320	+0,6	361	-12,2
334 036	Würselen, Stadt	1 481	-5,0	358	-5,8	7 326	-4,6	1 038	+43,6
358 000	Kreis Düren	25 806	+7,4	5 658	-7,5	64 427	+15,2	17 496	-0,7
358 004	Aldenhoven
358 008	Düren, Stadt	5 346	-25,8	1 020	-41,3	9 683	-20,4	1 793	-39,1
358 012	Heimbach, Stadt	9 102	+45,7	3 071	+24,3	28 323	+40,2	11 818	+14,6
358 016	Hürtgenwald	1 284	-6,9	256	-7,9	3 712	+4,1	881	+14,3
358 020	Inden
358 024	Jülich, Stadt	3 340	+3,2	343	-37,1	6 223	-2,4	687	-37,4
358 028	Kreuzau	994	+5,6	143	+22,2	1 951	-5,1	188	-2,1
358 032	Langerwehe
358 036	Linnich, Stadt	95	-53,2	20	+33,3	208	-32,5	68	+353,3
358 040	Merzenich
358 044	Nideggen, Stadt	4 926	+28,2	755	-12,3	13 006	+37,2	1 969	-3,7
358 048	Niederzier	519	-18,0	31	-16,2	722	-29,6	48	-35,1
358 052	Nörvenich
358 056	Titz
358 060	Vettweiß
362 000	Rhein-Erft-Kreis	51 457	+6,7	14 623	-2,0	132 965	-0,2	29 554	-3,7
362 004	Bedburg, Stadt	1 451	-4,1	368	+84,9	4 772	+41,5	3 045	+176,3
362 008	Bergheim, Stadt	1 495	-19,7	242	-48,4	6 044	-7,0	1 754	-48,3
362 012	Brühl, Stadt	28 109	+25,3	9 719	+24,0	60 549	+11,5	13 311	+17,1
362 016	Elsdorf, Stadt	287	+8,7	22	.	1 123	-8,0	256	-16,6
362 020	Erfstadt, Stadt	689	-6,6	1	x	3 039	+20,0	21	x
362 024	Frechen, Stadt	3 929	-17,0	960	-42,0	7 129	-26,3	1 832	-46,1
362 028	Hürth, Stadt	7 851	-7,6	1 883	-35,3	34 507	-6,8	6 857	-12,1
362 032	Kerpen, Stadt	4 013	+7,8	1 042	+10,7	9 043	-8,5	1 796	+22,6
362 036	Pulheim, Stadt	2 120	-6,7	230	-56,7	3 430	-25,2	410	-61,5
362 040	Wesseling, Stadt	1 513	-31,0	156	-56,5	3 329	-19,2	272	-65,1
366 000	Kreis Euskirchen	36 180	+19,9	4 533	+21,7	101 090	+24,4	12 610	+29,8
366 004	Bad Münstereifel, Stadt	3 226	-2,8	226	-8,1	21 537	-1,4	407	-10,5
366 008	Blankenheim	7 098	+29,0	526	-14,1	18 558	+31,4	1 026	-36,2
366 012	Dahlem	3 048	+9,2	973	+28,4	10 629	+26,9	4 824	+44,3
366 016	Euskirchen, Stadt	4 609	+0,3	805	+31,5	7 402	-5,1	1 029	+9,4
366 020	Hellenthal	5 922	+83,1	701	+71,4	15 754	+114,7	2 026	+122,6
366 024	Kall	2 705	+3,0	104	-12,6	4 579	+1,7	157	-13,3
366 028	Mechernich, Stadt	1 092	+19,7	88	+158,8	2 307	+30,6	134	+211,6
366 032	Nettersheim	1 391	+10,1	11	+83,3	2 672	+4,1	38	+171,4
366 036	Schleiden, Stadt	5 997	+32,5	823	+44,6	15 514	+50,4	2 566	+63,6
366 040	Weilerswist
366 044	Zülpich, Stadt

Anmerkungen Seite 9

Noch: 2.1 Kapazität und Leistung der Beherbergungsstätten nach Verwaltungsbezirken

Juni 2025

Amtliche Schlüsselnummer	Verwaltungsbezirk	Betriebe		Betten			Mittlere Aufenthaltsdauer ³⁾	
		geöffnete	Veränderung ¹⁾	angebotene	Veränderung ¹⁾	mittlere Auslastung ²⁾	aller Gäste	ausländischer Gäste
370 000	Kreis Heinsberg	56	+1,8	1 663	+2,0	42,0	2,1	1,9
370 004	Erkelenz, Stadt	7	–	227	–3,0	48,7	1,8	2,0
370 008	Gangelt	2	–	29	–	.	.	.
370 012	Geilenkirchen, Stadt	4	+33,3	196	+46,3	34,4	2,3	2,4
370 016	Heinsberg, Stadt	10	+11,1	270	+25,0	41,5	1,5	1,3
370 020	Hückelhoven, Stadt	6	–	152	–0,7	49,6	2,1	3,0
370 024	Selfkant	2	–	22	–	.	.	.
370 028	Übach-Palenberg, Stadt	3	–	207	–	20,9	2,5	1,5
370 032	Waldfeucht	2	–	34	–5,6	.	.	.
370 036	Wassenberg, Stadt	10	–	146	–	35,4	1,9	1,7
370 040	Wegberg, Stadt	10	–9,1	380	–16,1	55,7	3,3	4,0
374 000	Oberbergischer Kreis	91	–1,1	5 330	+1,9	42,6	2,8	2,7
374 004	Bergneustadt, Stadt	6	–	257	–1,2	31,5	2,1	1,9
374 008	Engelskirchen	6	–	415	+0,7	68,2	6,6	1,5
374 012	Gummersbach, Stadt	12	–	687	+0,1	35,5	2,1	2,5
374 016	Hückeswagen, Stadt	4	–20,0	101	–10,6	17,7	2,4	2,7
374 020	Lindlar	14	–	522	+4,8	33,2	2,8	5,0
374 024	Marienheide	2	–	150	–	.	.	.
374 028	Morsbach	3	–	51	+24,4	.	.	.
374 032	Nümbrecht	7	–	849	–	51,3	4,4	–
374 036	Radevormwald, Stadt	9	–	636	+10,2	33,0	2,2	2,3
374 040	Reichshof	4	+33,3	294	+13,1	.	.	.
374 044	Waldbrohl, Stadt	7	–	576	–	39,1	2,1	7,1
374 048	Wiehl, Stadt	6	–14,3	367	–4,7	40,5	1,9	1,5
374 052	Wipperfürth, Stadt	11	–	425	+0,2	37,8	1,9	2,3
378 000	Rhein.-Berg. Kreis	60	+7,1	3 195	+4,0	44,4	2,2	2,0
378 004	Bergisch Gladbach, Stadt	18	–	1 171	+4,4	43,7	2,1	1,8
378 008	Burscheid, Stadt	4	+33,3	146	+11,5	30,5	1,7	2,6
378 012	Kürten	6	–	190	–1,0	23,3	4,0	1,9
378 016	Leichlingen (Rhld.), Stadt	9	+28,6	521	+5,9	58,7	9,2	7,5
378 020	Odenthal	7	+16,7	420	+3,2	38,2	1,3	2,0
378 024	Overath, Stadt	4	–20,0	109	–15,5	34,5	1,8	2,5
378 028	Rösrath, Stadt	4	–	267	+0,8	45,7	1,5	1,6
378 032	Wermelskirchen, Stadt	8	+14,3	371	+10,7	52,1	2,3	2,2
382 000	Rhein-Sieg-Kreis	126	–	9 332	+4,5	41,0	2,1	2,1
382 004	Alfter	5	–	168	–	31,9	2,2	4,3
382 008	Bad Honnef, Stadt	13	+18,2	1 093	+3,2	45,2	1,7	1,8
382 012	Bornheim, Stadt	12	–	519	–	36,6	2,6	3,1
382 016	Eitorf	4	–	307	+1,3	30,0	2,1	2,2
382 020	Hennef (Sieg), Stadt	11	–	1 068	+3,2	47,3	4,1	1,7
382 024	Königswinter, Stadt	16	–	1 634	+0,1	45,0	1,9	2,1
382 028	Lohmar, Stadt	8	–11,1	174	–13,0	26,0	1,9	2,1
382 032	Meckenheim, Stadt	4	–	226	–0,4	59,5	2,0	3,2
382 036	Much	3	–	340	–	.	.	.
382 040	Neunkirchen-Seelscheid	2	–	81	–	.	.	.
382 044	Niederkassel, Stadt	5	–	213	–	38,0	1,5	1,9
382 048	Rheinbach, Stadt	4	–	415	–	37,2	1,9	1,5
382 052	Ruppichterath	1	–	25	–	.	.	.
382 056	Sankt Augustin, Stadt	4	+33,3	397	+189,8	41,2	2,8	2,9
382 060	Siegburg, Stadt	12	–7,7	1 022	+6,8	35,3	2,1	3,3
382 064	Swisttal	4	–20,0	268	–8,8	40,7	2,4	1,4
382 068	Troisdorf, Stadt	9	–	978	+6,4	40,4	1,9	2,0
382 072	Wachtberg	3	–	121	–	.	.	.
382 076	Windeck	6	–	283	–	38,8	2,0	1,2
300 000	Reg.-Bez. Köln	1 186	+0,9	97 457	+1,3	47,9	2,0	2,0
512 000	Kreisfreie Städte							
512 000	Bottrop	11	–	608	–0,2	35,3	2,4	2,8
513 000	Gelsenkirchen	20	–4,8	2 136	+9,1	50,7	2,9	2,1
515 000	Münster	86	+1,2	10 305	+3,1	56,7	2,7	1,8

Anmerkungen Seite 9

Noch: 2.1 Kapazität und Leistung der Beherbergungsstätten nach Verwaltungsbezirken

Juni 2025

Amtliche Schlüsselnummer	Verwaltungsbezirk	Ankünfte				Übernachtungen			
		aller Gäste	Veränderung ¹⁾	ausländischer Gäste	Veränderung ¹⁾	aller Gäste	Veränderung ¹⁾	ausländischer Gäste	Veränderung ¹⁾
370 000	Kreis Heinsberg	13 341	+2,7	2 286	+0,2	28 166	-0,6	4 344	-8,1
370 004	Erkelenz, Stadt	1 776	+6,0	300	-20,4	3 209	+2,1	596	-22,7
370 008	Gangelt
370 012	Geilenkirchen, Stadt	894	+21,0	235	+25,0	2 022	+32,2	557	+8,4
370 016	Heinsberg, Stadt	2 862	+13,6	751	+5,9	4 359	+3,7	991	-6,2
370 020	Hückelhoven, Stadt	1 512	-11,9	220	+4,3	3 215	+1,5	650	+4,8
370 024	Selfkant
370 028	Übach-Palenberg, Stadt	520	-3,9	71	+16,4	1 298	-30,4	104	-28,8
370 032	Waldfeucht
370 036	Wassenberg, Stadt	2 467	+16,0	279	+4,9	4 648	-6,7	485	+2,1
370 040	Wegberg, Stadt	2 239	-17,0	91	-36,4	7 374	-3,9	360	-26,2
374 000	Oberbergischer Kreis	27 899	-0,7	1 298	-47,2	79 184	-5,8	3 528	-37,9
374 004	Bergneustadt, Stadt	1 162	-23,8	42	-93,9	2 427	-16,5	78	-93,7
374 008	Engelskirchen	1 290	-23,0	39	-40,0	8 497	-6,7	57	-54,4
374 012	Gummersbach, Stadt	5 050	+9,9	467	-34,0	10 835	-31,3	1 177	-30,5
374 016	Hückeswagen, Stadt	1 860	+46,3	6	-66,7	4 374	+51,7	16	-63,6
374 020	Lindlar	3 058	-11,8	102	-44,0	8 661	+3,5	511	-46,6
374 024	Marienheide
374 028	Morsbach
374 032	Nümbrecht	2 996	-13,9	-	-100,0	13 057	-7,8	-	-100,0
374 036	Radevormwald, Stadt	2 850	+2,2	16	-23,8	6 291	-5,8	37	-14,0
374 040	Reichshof
374 044	Waldbröl, Stadt	3 242	+28,3	80	+37,9	6 750	+25,7	565	+219,2
374 048	Wiehl, Stadt	2 414	-5,6	99	-23,3	4 685	-1,0	152	-19,1
374 052	Wipperfürth, Stadt	2 492	-10,1	129	-12,8	4 857	-7,9	303	-2,3
378 000	Rhein.-Berg. Kreis	19 117	-11,1	1 879	-51,5	42 870	-7,1	3 834	-45,1
378 004	Bergisch Gladbach, Stadt	7 474	-18,0	1 017	-57,4	15 360	-12,3	1 793	-55,8
378 008	Burscheid, Stadt	768	-6,9	56	-42,3	1 334	-11,4	143	+2,1
378 012	Kürten	333	-52,2	18	-69,0	1 328	-29,4	35	-80,4
378 016	Leichlingen (Rhld.), Stadt	1 026	+36,4	47	+27,0	9 449	+3,4	354	-3,0
378 020	Odenthal	3 825	+6,4	87	-43,1	4 810	+4,5	175	-35,9
378 024	Overath, Stadt	640	-27,4	153	+2,7	1 128	-18,4	377	+50,2
378 028	Rösrath, Stadt	2 483	-19,7	217	-65,6	3 657	-29,7	339	-67,7
378 032	Wermelskirchen, Stadt	2 568	+1,0	284	-21,5	5 804	+18,0	618	-9,0
382 000	Rhein-Sieg-Kreis	58 040	-5,0	7 672	-21,9	121 725	-7,0	16 473	-24,8
382 004	Alfter	720	-9,3	46	-41,8	1 606	-20,5	199	-24,0
382 008	Bad Honnef, Stadt	9 770	+6,9	1 910	+61,3	16 586	-3,4	3 529	+25,6
382 012	Bornheim, Stadt	2 199	-10,8	398	-27,9	5 699	-5,2	1 237	-28,3
382 016	Eitorf	3 173	-15,6	119	-73,3	6 729	-11,5	266	-77,8
382 020	Hennef (Sieg), Stadt	3 652	-12,0	255	-44,1	15 153	-5,3	427	-53,8
382 024	Königswinter, Stadt	11 345	-3,3	1 713	-14,4	22 044	-10,0	3 536	-22,2
382 028	Lohmar, Stadt	1 215	-12,7	99	-36,5	2 301	-5,1	212	-49,8
382 032	Meckenheim, Stadt	2 016	-6,0	233	-45,9	4 036	-3,2	755	-0,9
382 036	Much
382 040	Neunkirchen-Seelscheid
382 044	Niederkassel, Stadt	1 636	-18,6	199	-46,6	2 430	-19,1	371	-34,1
382 048	Rheinbach, Stadt	2 401	-5,1	261	-27,1	4 637	-3,8	396	-42,3
382 052	Ruppichterath
382 056	Sankt Augustin, Stadt	1 768	+12,7	288	+28,0	4 910	+78,6	833	+59,6
382 060	Siegburg, Stadt	5 255	-22,1	550	-53,0	10 812	-19,4	1 788	-36,2
382 064	Swisttal	1 346	-5,1	268	-6,9	3 269	-18,4	386	-3,7
382 068	Troisdorf, Stadt	6 379	+2,1	926	-32,7	11 858	-8,4	1 879	-38,0
382 072	Wachtberg
382 076	Windeck	1 786	+13,4	73	+92,1	3 638	+9,9	89	+18,7
300 000	Reg.-Bez. Köln	740 603	-4,5	209 803	-22,4	1513 280	-5,1	413 718	-23,8
	Kreisfreie Städte								
512 000	Bottrop	2 721	-25,9	429	-40,7	6 430	-22,3	1 190	-31,5
513 000	Gelsenkirchen	11 416	-14,1	2 471	-55,0	33 379	-9,5	5 140	-43,0
515 000	Münster	69 146	+1,2	8 566	-10,2	184 072	+4,4	15 176	-13,7

Noch: 2.1 Kapazität und Leistung der Beherbergungsstätten nach Verwaltungsbezirken

Juni 2025

Amtliche Schlüssel- nummer	Verwaltungsbezirk	Betriebe		Betten			Mittlere Aufenthaltsdauer ³⁾	
		geöffnete	Veränderung ¹⁾	angebotene	Veränderung ¹⁾	mittlere Auslastung ²⁾	aller Gäste	ausländischer Gäste
554 000	Kreis Borken	126	-0,8	5 170	-1,4	39,5	2,2	2,4
554 004	Ahaus, Stadt	13	+8,3	492	+0,8	37,5	2,1	1,8
554 008	Bocholt, Stadt	18	–	716	-7,1	43,8	2,3	2,9
554 012	Borken, Stadt	14	–	561	+0,9	41,9	2,4	2,5
554 016	Gescher, Stadt	4	–	139	+9,4	39,4	1,5	1,7
554 020	Gronau (Westf.), Stadt	19	–	726	-7,0	48,5	3,0	3,5
554 024	Heek	3	-25,0	191	-5,9	29,6	2,2	2,1
554 028	Heiden	3	–	107	–	40,7	2,7	2,7
554 032	Isselburg, Stadt	5	–	119	-0,8	34,4	1,6	1,4
554 036	Legden	4	-20,0	569	-2,1	34,7	1,8	1,9
554 040	Raesfeld	6	–	181	–	.	.	.
554 044	Reken	10	-9,1	330	+6,8	40,7	1,8	1,7
554 048	Rhede, Stadt	5	–	82	–	32,1	1,9	2,0
554 052	Schöppingen	6	–	231	+1,3	38,1	2,3	1,5
554 056	Stadtlohn, Stadt	2	+100,0	28	+55,6	.	.	.
554 060	Südlohn	3	–	131	-21,6	76,3	1,7	2,0
554 064	Velen, Stadt	6	–	371	+4,5	25,4	2,5	2,2
554 068	Vreden, Stadt	5	–	196	+16,0	37,1	1,6	1,6
558 000	Kreis Coesfeld	83	+2,5	4 253	+2,4	36,2	2,5	2,3
558 004	Ascheberg	7	+40,0	348	+11,9	34,1	1,8	1,8
558 008	Billerbeck, Stadt	7	–	421	+20,6	39,0	1,9	2,7
558 012	Coesfeld, Stadt	8	–	293	–	41,5	1,7	1,9
558 016	Dülmen, Stadt	15	–	585	+10,2	38,0	2,5	2,5
558 020	Havixbeck	7	–	161	+3,2	30,5	3,2	1,8
558 024	Lüdinghausen, Stadt	8	+14,3	211	+0,5	48,5	2,3	2,1
558 028	Nordkirchen	5	–	1 269	-0,6	29,6	6,4	1,5
558 032	Nottuln	8	-11,1	406	-10,8	45,6	2,3	1,6
558 036	Olfen, Stadt	5	–	103	–	37,0	2,3	1,3
558 040	Rosendahl	3	–	70	-11,4	26,5	4,0	3,0
558 044	Senden	10	–	386	-1,3	36,8	1,9	3,1
562 000	Kreis Recklinghausen	86	-2,3	5 018	+3,1	38,7	1,9	2,0
562 004	Castrop-Rauxel, Stadt	6	–	391	–	31,6	1,9	2,5
562 008	Datteln, Stadt	10	–	355	-2,2	52,7	2,8	2,6
562 012	Dorsten, Stadt	19	-9,5	511	-1,9	30,4	2,0	2,8
562 014	Gladbeck, Stadt	4	+33,3	475	+9,4	24,5	1,6	1,6
562 016	Haltern am See, Stadt	16	-11,1	952	–	48,0	2,0	1,6
562 020	Herten, Stadt	4	–	225	–	41,4	1,7	1,9
562 024	Marl, Stadt	9	–	483	+4,1	40,8	1,8	2,3
562 028	Oer-Erkenschwick, Stadt	5	–	486	–	30,2	2,7	3,9
562 032	Recklinghausen, Stadt	10	+11,1	1 056	+11,4	40,7	1,6	1,6
562 036	Waltrop, Stadt	3	–	84	-1,2	45,0	1,8	1,9
566 000	Kreis Steinfurt	165	-0,6	5 335	-0,5	41,8	2,5	3,1
566 004	Altenberge	5	–	197	–	30,2	3,1	9,6
566 008	Emsdetten, Stadt	10	+11,1	383	+4,6	38,8	1,8	2,6
566 012	Greven, Stadt	13	–	342	–	36,6	2,0	2,3
566 016	Hörstel, Stadt	13	-13,3	383	-11,8	35,9	2,8	2,5
566 020	Hopsten	1	-50,0	21	-63,2	.	.	.
566 024	Horstmar, Stadt	4	–	74	–	31,6	2,2	7,3
566 028	Ibbenbüren, Stadt	15	–	536	+13,1	48,0	2,3	4,0
566 032	Ladbergen	6	–	100	–	41,7	1,9	1,2
566 036	Laer	2	–	56	–	.	.	.
566 040	Lengerich, Stadt	9	+28,6	228	+36,5	31,8	2,4	3,4
566 044	Lienen	5	+25,0	76	+20,6	38,5	2,4	3,0
566 048	Lotte	1	–	14	–	.	.	.
566 052	Metelen	1	–	38	+111,1	.	.	.
566 056	Mettingen	7	+16,7	204	-23,0	51,0	5,1	1,7
566 060	Neuenkirchen	2	–	78	+8,3	.	.	.
566 064	Nordwalde	3	+50,0	68	+17,2	38,8	1,8	1,0
566 068	Ochtrup, Stadt	4	–	78	-10,3	36,5	1,5	1,6
566 072	Recke	5	–	138	–	30,6	2,5	1,7
566 076	Rheine, Stadt	21	-4,5	981	+1,4	46,9	2,2	2,0
566 080	Saerbeck	5	–	205	-1,0	21,5	1,7	1,1
566 084	Steinfurt, Stadt	9	–	219	-2,7	31,1	1,9	2,1
566 088	Tecklenburg, Stadt	16	-15,8	738	-7,5	55,0	3,7	4,7
566 092	Westerkappeln	3	–	54	–	52,2	3,3	3,2
566 096	Wettringen	5	–	124	-3,1	61,6	3,6	9,6

Anmerkungen Seite 9

Noch: 2.1 Kapazität und Leistung der Beherbergungsstätten nach Verwaltungsbezirken

Juni 2025

Amtliche Schlüsselnummer	Verwaltungsbezirk	Ankünfte				Übernachtungen			
		aller Gäste	Veränderung ¹⁾	ausländischer Gäste	Veränderung ¹⁾	aller Gäste	Veränderung ¹⁾	ausländischer Gäste	Veränderung ¹⁾
554 000	Kreis Borken	34 760	+1,7	6 175	-0,9	75 172	+6,3	14 780	-1,7
554 004	Ahaus, Stadt	2 807	-12,1	454	+30,5	5 779	-9,8	811	+11,9
554 008	Bocholt, Stadt	4 829	-11,3	1 424	-16,4	11 262	-12,5	4 167	-17,9
554 012	Borken, Stadt	5 568	+28,2	985	+16,8	13 151	+32,7	2 465	+5,6
554 016	Gescher, Stadt	1 235	+19,1	47	-19,0	1 801	+9,5	80	+6,7
554 020	Gronau (Westf.), Stadt	4 081	-7,3	663	-1,6	12 083	+6,3	2 288	-7,8
554 024	Heek	784	-0,4	39	-42,6	1 698	+26,1	82	-28,7
554 028	Heiden	489	+25,7	15	-6,3	1 307	+43,0	41	-38,8
554 032	Isselburg, Stadt	790	+13,0	256	+11,3	1 229	+8,8	369	-5,9
554 036	Legden	3 328	+7,3	753	+121,5	5 922	+7,0	1 421	+207,6
554 040	Raesfeld
554 044	Reken	2 567	-1,7	55	-76,6	4 727	-3,4	94	-77,6
554 048	Rhede, Stadt	931	-9,5	169	+0,6	1 790	-7,7	337	+6,0
554 052	Schöppingen	1 581	+24,0	113	+54,8	3 656	+60,8	165	+54,2
554 056	Stadtlohn, Stadt
554 060	Südlohn	1 816	+23,1	312	+52,9	3 000	+10,0	637	+52,8
554 064	Velen, Stadt	1 569	-8,2	579	-37,0	3 942	+9,8	1 272	-13,4
554 068	Vreden, Stadt	1 511	-13,3	271	-9,1	2 464	-10,1	445	-14,6
558 000	Kreis Coesfeld	24 469	-0,5	1 552	-32,5	61 109	-3,7	3 607	-9,1
558 004	Ascheberg	2 024	-3,8	146	-39,4	3 565	-4,4	270	-4,9
558 008	Billerbeck, Stadt	2 724	+6,5	157	-27,0	5 094	+22,3	430	+1,4
558 012	Coesfeld, Stadt	2 583	-4,8	185	-15,5	4 519	+5,6	352	-1,9
558 016	Dülmen, Stadt	5 052	+9,7	466	-48,2	12 555	+24,6	1 162	-22,9
558 020	Havixbeck	465	+28,1	32	+23,1	1 474	+37,4	59	+47,5
558 024	Lüdinghausen, Stadt	3 969	+0,8	129	-29,1	9 095	+20,4	268	-14,4
558 028	Nordkirchen	1 892	+1,4	49	-10,9	12 154	-37,4	72	-2,7
558 032	Nottuln	2 464	-12,2	102	+12,1	5 555	-6,8	166	-2,4
558 036	Olfen, Stadt	501	-19,3	36	-53,2	1 144	-2,8	46	-62,6
558 040	Rosendahl	265	+1,5	4	x	1 057	-6,4	12	x
558 044	Senden	2 530	-8,5	246	-16,3	4 897	+0,1	770	+14,6
562 000	Kreis Recklinghausen	34 008	-11,2	4 422	-37,5	65 951	-8,6	8 794	-35,5
562 004	Castrop-Rauxel, Stadt	2 000	-38,3	260	-66,8	3 701	-28,8	646	-50,5
562 008	Datteln, Stadt	3 191	+5,4	80	-20,8	9 070	+15,0	209	+14,2
562 012	Dorsten, Stadt	2 839	-8,3	433	-28,0	5 586	-21,7	1 225	-52,6
562 014	Gladbeck, Stadt	2 244	-32,3	781	-48,1	3 528	-35,1	1 237	-51,1
562 016	Haltern am See, Stadt	8 277	-7,3	193	-30,1	16 564	-0,8	318	-32,1
562 020	Herten, Stadt	1 689	-22,6	197	-66,3	2 793	-6,8	382	-51,1
562 024	Marl, Stadt	3 195	-14,0	955	-21,3	5 910	-6,1	2 157	-2,1
562 028	Oer-Erkenschwick, Stadt	1 787	-27,9	43	-75,6	4 769	-17,3	167	-60,4
562 032	Recklinghausen, Stadt	8 166	+7,2	1 425	-18,4	12 896	-4,5	2 348	-21,1
562 036	Waltrop, Stadt	620	-11,8	55	-38,9	1 134	-10,7	105	-38,6
566 000	Kreis Steinfurt	38 669	+0,4	4 501	-13,5	97 790	+8,5	13 869	+1,7
566 004	Altenberge	590	-28,9	15	-6,3	1 806	-8,1	144	+2,1
566 008	Emsdetten, Stadt	2 442	+2,7	220	+10,0	4 462	+7,2	577	+32,3
566 012	Greven, Stadt	4 086	-5,4	337	-24,6	8 343	-2,7	767	+0,7
566 016	Hörstel, Stadt	4 556	+9,8	379	-29,3	12 711	+33,4	941	-32,5
566 020	Hopsten
566 024	Horstmar, Stadt	324	-8,7	19	-34,5	702	+13,6	139	+363,3
566 028	Ibbenbüren, Stadt	3 510	+4,9	647	+50,8	8 089	+35,6	2 575	+337,2
566 032	Ladbergen	1 897	+2,4	311	-15,3	3 631	+17,8	374	-11,6
566 036	Laer
566 040	Lengerich, Stadt	1 274	+8,2	176	+15,0	3 039	+28,6	596	+34,5
566 044	Lienen	1 061	+13,5	390	-31,5	2 529	-15,4	1 184	-48,1
566 048	Lotte
566 052	Metelen
566 056	Mettingen	770	+16,3	145	-18,1	3 964	-3,2	249	-59,4
566 060	Neuenkirchen
566 064	Nordwalde	447	+21,8	9	+50,0	792	+22,8	9	-25,0
566 068	Ochtrup, Stadt	569	-9,3	43	-17,3	855	-15,1	67	-35,0
566 072	Recke	790	-29,1	54	-8,5	1 939	-36,3	92	-70,2
566 076	Rheine, Stadt	6 404	-4,2	748	-35,8	13 804	-3,5	1 502	-21,6
566 080	Saerbeck	796	-17,3	33	-15,4	1 325	-25,0	37	-33,9
566 084	Steinfurt, Stadt	1 716	-12,2	228	-17,1	3 257	-12,8	484	+0,2
566 088	Tecklenburg, Stadt	4 142	-1,1	556	+16,1	15 324	+2,7	2 611	+19,8
566 092	Westerkappeln	259	+22,2	20	+25,0	846	+38,2	64	+255,6
566 096	Wettringen	2 451	+46,9	144	-0,7	8 869	+68,7	1 381	+2,9

Anmerkungen Seite 9

Noch: 2.1 Kapazität und Leistung der Beherbergungsstätten nach Verwaltungsbezirken

Juni 2025

Amtliche Schlüsselnummer	Verwaltungsbezirk	Betriebe		Betten			Mittlere Aufenthaltsdauer ³⁾	
		geöffnete	Veränderung ¹⁾	angebotene	Veränderung ¹⁾	mittlere Auslastung ²⁾	aller Gäste	ausländischer Gäste
570 000	Kreis Warendorf	85	–	3 113	+0,3	41,9	2,6	2,3
570 004	Ahlen, Stadt	8	–11,1	292	–4,3	27,9	2,1	2,4
570 008	Beckum, Stadt	8	–	260	–1,1	38,7	1,8	2,0
570 012	Beelen	3	–	87	–	13,4	1,6	2,6
570 016	Drensteinfurt, Stadt	5	–	113	–3,4	25,8	1,4	1,5
570 020	Ennigerloh, Stadt	5	–	145	–	36,0	2,5	2,3
570 024	Everswinkel	4	–	133	+12,7	54,6	3,4	8,0
570 028	Oelde, Stadt	8	+14,3	274	+13,7	30,1	1,5	2,3
570 032	Ostbevern	6	+20,0	311	+3,3	38,5	1,5	1,5
570 036	Sassenberg, Stadt	5	–16,7	69	–25,0	40,9	3,6	3,6
570 040	Sendenhorst, Stadt	7	–	339	–1,2	70,7	4,5	1,3
570 044	Telgte, Stadt	7	–	296	–	74,5	3,8	2,2
570 048	Wadersloh	3	–	49	–	27,9	2,8	17,0
570 052	Warendorf, Stadt	16	–	745	–0,1	33,8	2,0	2,9
500 000	Reg.-Bez. Münster	662	–0,3	35 938	+1,8	45,1	2,5	2,2
711 000	Kreisfreie Stadt Bielefeld	58	+3,6	4 223	+0,5	43,1	1,8	2,4
754 000	Kreis Gütersloh	92	+1,1	4 268	+4,8	39,0	2,0	2,1
754 004	Borgholzhausen, Stadt	1	–	31	–	.	.	.
754 008	Gütersloh, Stadt	20	+11,1	1 089	+25,9	51,6	2,4	2,4
754 012	Halle (Westf.), Stadt	10	–	561	–3,1	42,4	1,9	2,3
754 016	Harsewinkel, Stadt	6	–	455	+0,9	36,4	1,6	1,7
754 020	Herzebrock-Clarholz	4	–20,0	112	–12,5	33,0	2,9	5,2
754 024	Langenberg	–	–	–	–	–	–	–
754 028	Rheda-Wiedenbrück, Stadt	12	–	577	+2,9	27,8	1,6	1,6
754 032	Rietberg, Stadt	8	–	340	–	40,3	1,4	1,6
754 036	Schloß Holte-Stukenbrock, Stadt	13	–	578	–1,0	29,3	2,0	2,2
754 040	Steinhagen	2	–	56	+1,8	.	.	.
754 044	Verl, Stadt	6	–	205	–	37,4	1,6	1,5
754 048	Versmold, Stadt	6	–	98	–	31,4	3,5	3,0
754 052	Werther (Westf.), Stadt	4	–	166	–4,6	39,7	2,0	2,7
758 000	Kreis Herford	51	–1,9	2 561	–3,3	41,9	2,8	2,3
758 004	Bünde, Stadt	7	–	198	–1,5	49,1	2,7	3,0
758 008	Enger, Stadt	–	–	–	–	–	–	–
758 012	Herford, Stadt	12	–	673	–0,3	31,0	1,5	1,6
758 016	Hiddenhausen	4	–	221	+2,3	38,8	1,7	1,7
758 020	Kirchlengern	1	–	17	–	.	.	.
758 024	Löhne, Stadt	8	–11,1	414	–10,2	78,4	17,1	15,6
758 028	Rödinghausen	3	–	162	+1,3	33,5	2,3	9,9
758 032	Spenge, Stadt	2	–	63	–	.	.	.
758 036	Vlotho, Stadt	14	–	813	–5,0	34,9	3,2	1,8
762 000	Kreis Höxter	105	+1,0	5 885	–1,4	55,4	3,7	2,6
762 004	Bad Driburg, Stadt	30	–	2 706	–0,6	72,4	6,7	1,5
762 008	Beverungen, Stadt	15	–	414	–5,9	40,7	2,3	2,9
762 012	Borgentreich, Stadt	1	–	32	–	.	.	.
762 016	Brakel, Stadt	6	–	236	+8,8	15,2	2,3	3,3
762 020	Höxter, Stadt	20	–	918	–10,3	57,0	2,8	2,7
762 024	Marienmünster, Stadt	2	–33,3	67	–26,4	.	.	.
762 028	Nieheim, Stadt	7	–	460	+0,7	30,7	3,3	3,9
762 032	Steinheim, Stadt	3	–	104	–	45,3	1,8	2,0
762 036	Warburg, Stadt	16	+14,3	717	+9,8	37,7	1,9	1,8
762 040	Willebadessen, Stadt	5	–	231	–0,9	38,7	2,6	2,9
766 000	Kreis Lippe	163	+6,5	8 580	+3,1	48,0	3,6	3,2
766 004	Augustdorf	2	+100,0	61	+22,0	.	.	.
766 008	Bad Salzuflen, Stadt	44	+12,8	3 753	+6,0	61,5	5,1	1,8
766 012	Barntrup, Stadt	2	–	15	–	.	.	.
766 016	Blomberg, Stadt	4	–	78	–	28,9	1,8	2,0
766 020	Detmold, Stadt	19	–	722	+0,3	45,2	1,9	2,2
766 024	Dörentrup	5	–	226	–0,9	39,6	2,4	1,2
766 028	Extertal	7	+16,7	238	–	24,2	2,7	3,3
766 032	Horn-Bad Meinberg, Stadt	30	+7,1	2 149	–0,2	42,6	3,8	3,1

Anmerkungen Seite 9

Noch: 2.1 Kapazität und Leistung der Beherbergungsstätten nach Verwaltungsbezirken

Juni 2025

Amtliche Schlüsselnummer	Verwaltungsbezirk	Ankünfte				Übernachtungen			
		aller Gäste	Veränderung ¹⁾	ausländischer Gäste	Veränderung ¹⁾	aller Gäste	Veränderung ¹⁾	ausländischer Gäste	Veränderung ¹⁾
570 000	Kreis Warendorf	22 373	+5,0	2 124	+8,2	58 581	+10,3	4 803	-16,2
570 004	Ahlen, Stadt	1 187	-30,1	232	+40,6	2 447	-28,4	548	-42,1
570 008	Beckum, Stadt	1 704	-5,7	206	-15,6	3 018	-35,4	415	-33,2
570 012	Beelen	215	+10,3	49	-2,0	349	-29,1	126	-10,0
570 016	Drensteinfurt, Stadt	633	-7,2	25	-41,9	873	-18,9	37	-58,4
570 020	Ennigerloh, Stadt	622	-19,2	73	-34,8	1 566	-8,3	165	-40,9
570 024	Everswinkel	647	+9,8	2	-89,5	2 180	+35,7	16	-65,2
570 028	Oelde, Stadt	1 778	+8,3	217	-23,6	2 751	+5,1	491	-22,2
570 032	Ostbevern	2 428	+8,1	137	-2,1	3 591	+9,5	204	-11,3
570 036	Sassenberg, Stadt	4 399	+52,2	262	-13,5	15 999	+84,3	942	-24,0
570 040	Sendenhorst, Stadt	1 585	-4,2	425	+232,0	7 190	-4,3	561	+119,1
570 044	Telgte, Stadt	2 338	+9,7	232	+20,8	8 844	+8,9	512	+20,2
570 048	Wadersloh	144	-20,9	2	-71,4	410	-28,3	34	-64,2
570 052	Warendorf, Stadt	4 693	-2,8	262	-5,1	9 363	+0,3	752	+2,6
500 000	Reg.-Bez. Münster	237 562	-1,9	30 240	-21,5	582 484	+2,0	67 359	-16,2
711 000	Kreisfreie Stadt Bielefeld	32 491	-3,0	3 344	+0,5	59 482	-3,8	8 039	+0,2
754 000	Kreis Gütersloh	28 544	+5,0	3 749	+22,9	57 529	+1,9	8 039	-2,9
754 004	Borgholzhausen, Stadt
754 008	Gütersloh, Stadt	7 170	+9,1	1 212	+5,4	16 850	+7,2	2 855	-1,0
754 012	Halle (Westf.), Stadt	3 736	-2,4	679	+55,7	7 142	-14,7	1 551	-0,8
754 016	Harsewinkel, Stadt	3 094	+145,6	328	+103,7	4 840	+41,1	572	-45,9
754 020	Herzebrock-Clarholz	387	+9,6	90	+32,4	1 110	-0,6	468	-11,7
754 024	Langenberg	-	-	-	-	-	-	-	-
754 028	Rheda-Wiedenbrück, Stadt	3 004	-2,0	318	-0,3	4 818	-13,0	502	-5,6
754 032	Rietberg, Stadt	2 934	-2,4	488	+128,0	4 112	-7,9	802	+121,5
754 036	Schloß Holte-Stukenbrock, Stadt	3 699	-9,3	321	+2,2	7 553	-10,4	707	-7,3
754 040	Steinhagen
754 044	Verl, Stadt	1 451	-28,0	220	-26,4	2 301	-16,2	323	-22,9
754 048	Versmold, Stadt	1 743	+21,0	46	-28,1	6 137	+58,4	137	+10,5
754 052	Werther (Westf.), Stadt	967	-24,9	37	+76,2	1 977	-8,6	101	+159,0
758 000	Kreis Herford	14 039	+13,3	1 065	+3,9	39 569	+5,1	2 402	-25,9
758 004	Bünde, Stadt	1 096	-5,0	124	+36,3	2 917	+6,1	371	+20,1
758 008	Enger, Stadt	-	-	-	-	-	-	-	-
758 012	Herford, Stadt	5 544	+1,6	547	+23,8	8 204	-0,4	890	-3,9
758 016	Hiddenhausen	1 543	+6,8	93	-20,5	2 571	+4,0	158	-11,7
758 020	Kirchlengern
758 024	Löhne, Stadt	578	-40,6	27	-20,6	9 878	-6,9	420	-44,9
758 028	Rödinghausen	705	-9,3	7	-12,5	1 627	-4,6	69	-71,1
758 032	Spenge, Stadt
758 036	Vlotho, Stadt	4 269	+87,6	252	-22,2	13 805	+23,3	462	-42,4
762 000	Kreis Höxter	30 147	+11,8	2 547	-7,5	111 112	+2,4	6 593	-6,3
762 004	Bad Driburg, Stadt	8 802	+23,5	363	+113,5	58 821	-0,6	560	+5,7
762 008	Beverungen, Stadt	3 961	+22,3	364	+21,3	9 191	+32,3	1 051	+31,5
762 012	Borgentreich, Stadt
762 016	Brakel, Stadt	623	+44,9	11	-68,6	1 439	+23,5	36	-53,8
762 020	Höxter, Stadt	7 770	+4,7	445	-32,7	21 815	+9,3	1 202	-15,6
762 024	Marienmünster, Stadt
762 028	Nieheim, Stadt	1 573	+25,5	441	+8,9	5 186	-1,9	1 711	+7,1
762 032	Steinheim, Stadt	780	+14,5	45	-27,4	1 414	+2,9	89	-20,5
762 036	Warburg, Stadt	5 273	-1,5	552	-22,6	9 801	-7,9	1 007	-17,8
762 040	Willebadessen, Stadt	1 022	-2,2	311	-18,4	2 685	-11,9	891	-27,3
766 000	Kreis Lippe	44 752	+16,0	3 713	-8,9	161 052	+9,9	11 710	-21,2
766 004	Augustdorf
766 008	Bad Salzuflen, Stadt	13 620	+6,8	1 098	-12,7	69 832	-0,8	2 031	-16,7
766 012	Barntrup, Stadt
766 016	Blomberg, Stadt	381	-17,4	31	-16,2	677	-9,0	62	-12,7
766 020	Detmold, Stadt	6 007	-4,5	487	-0,6	11 241	+2,3	1 072	+18,2
766 024	Dörentrup	1 130	+4,8	9	x	2 682	+10,1	11	x
766 028	Extertal	1 251	+40,1	97	-32,2	3 393	+57,0	320	-37,3
766 032	Horn-Bad Meinberg, Stadt	7 690	+19,3	581	-4,1	29 095	+6,4	1 779	-55,0

Noch: 2.1 Kapazität und Leistung der Beherbergungsstätten nach Verwaltungsbezirken

Juni 2025

Amtliche Schlüsselnummer	Verwaltungsbezirk	Betriebe		Betten			Mittlere Aufenthaltsdauer ³⁾	
		geöffnete	Veränderung ¹⁾	angebotene	Veränderung ¹⁾	mittlere Auslastung ²⁾	aller Gäste	ausländischer Gäste
	Noch: Kreis Lippe							
766 036	Kalletal	8	-20,0	164	-18,0	.	.	.
766 040	Lage, Stadt	9	-	168	-	34,3	2,2	4,2
766 044	Lemgo, Stadt	8	+14,3	277	+5,3	25,3	1,5	1,6
766 048	Leopoldshöhe	3	-	42	-2,3	24,8	1,9	1,5
766 052	Lügde, Stadt	8	-	256	-2,7	39,3	4,0	6,3
766 056	Oerlinghausen, Stadt	4	-	162	-	20,5	2,7	1,0
766 060	Schieder-Schwalenberg, Stadt	10	+25,0	269	+34,5	33,8	2,3	2,1
766 064	Schlangen	-	-	-	-	-	-	-
770 000	Kreis Minden-Lübbecke	101	+2,0	6 736	+1,2	58,6	4,1	1,9
770 004	Bad Oeynhausen, Stadt	25	+4,2	3 492	+2,1	70,5	7,3	1,4
770 008	Espelkamp, Stadt	8	-	270	-1,5	32,0	1,9	2,4
770 012	Hille	4	-	131	-5,8	47,5	2,7	2,1
770 016	Hüllhorst	3	-	142	-	.	.	.
770 020	Lübbecke, Stadt	5	+66,7	135	+55,2	.	.	.
770 024	Minden, Stadt	17	-	691	-0,4	44,6	1,5	1,6
770 028	Petershagen, Stadt	13	-	624	-0,2	43,7	4,1	2,8
770 032	Porta Westfalica, Stadt	7	-	346	-4,9	42,1	2,0	1,8
770 036	Preußisch-Oldendorf, Stadt	10	-9,1	626	-0,3	66,2	8,6	8,1
770 040	Rahden, Stadt	4	-	170	-1,2	37,3	2,2	2,4
770 044	Stemwede	5	-	109	-	25,7	2,2	2,0
774 000	Kreis Paderborn	119	+5,3	6 492	+2,6	46,6	2,7	2,5
774 004	Altenbeken	3	+200,0	47	+135,0	34,0	1,7	1,3
774 008	Bad Lippspringe, Stadt	13	-	1 378	-0,1	71,7	5,3	2,7
774 012	Borchen	6	-	206	-0,5	57,4	5,6	10,5
774 016	Büren, Stadt	10	-	490	+1,4	39,3	2,1	1,9
774 020	Delbrück, Stadt	6	-	198	+28,6	39,5	1,7	1,8
774 024	Hövelhof	11	-	305	+1,3	39,0	2,3	2,4
774 028	Lichtenau, Stadt	5	-	111	-11,9	21,5	2,5	1,8
774 032	Paderborn, Stadt	48	+9,1	3 115	+3,0	35,9	1,8	2,3
774 036	Salzkotten, Stadt	5	-	108	+11,3	21,6	1,8	2,0
774 040	Bad Wünnenberg, Stadt	12	-	534	+0,2	65,0	5,7	3,6
700 000	Reg.-Bez. Detmold	689	+3,1	38 745	+1,4	48,8	3,0	2,5
	Kreisfreie Städte							
911 000	Bochum	40	-	4 777	+4,8	45,7	1,8	2,1
913 000	Dortmund	76	+1,3	9 822	-1,5	39,9	1,6	1,5
914 000	Hagen	24	-7,7	1 795	+6,8	43,2	2,8	3,4
915 000	Hamm	20	-	1 396	+0,8	34,4	1,6	1,5
916 000	Herne	10	-	711	-0,4	28,5	1,6	2,1
954 000	Ennepe-Ruhr-Kreis	61	-1,6	3 242	-0,4	45,3	2,6	1,8
954 004	Breckerfeld, Stadt	4	-	182	-	41,0	2,2	2,6
954 008	Ennepetal, Stadt	3	-	245	-	.	.	.
954 012	Gevelsberg, Stadt	5	-	162	-	31,9	1,6	2,4
954 016	Hattingen, Stadt	20	-	1 128	+0,1	54,2	3,2	2,0
954 020	Herdecke, Stadt	5	-	376	-	41,4	1,7	1,8
954 024	Schwelm, Stadt	5	-	275	+4,6	30,3	1,4	1,7
954 028	Sprockhövel, Stadt	6	-	324	+1,6	32,6	1,9	1,5
954 032	Wetter (Ruhr), Stadt	5	-	123	+0,8	.	.	.
954 036	Witten, Stadt	8	-11,1	427	-7,2	33,3	2,1	1,9
958 000	Hochsauerlandkreis	416	+0,5	26 614	+6,1	42,5	3,0	3,2
958 004	Arnsberg, Stadt	22	-	1 472	-1,4	41,5	1,9	2,0
958 008	Bestwig	14	-	740	-0,3	37,9	2,6	2,5
958 012	Brilon, Stadt	33	-	1 430	+0,6	40,1	3,1	3,3
958 016	Eslohe (Sauerland)	26	+8,3	1 010	+1,9	49,9	3,6	2,7
958 020	Hallenberg, Stadt	11	-	509	+0,8	38,3	2,4	2,8
958 024	Marsberg, Stadt	11	-	245	+2,1	33,5	2,3	2,3
958 028	Medebach, Stadt	23	-	3 751	-5,9	66,0	3,4	4,1
958 032	Meschede, Stadt	24	-	1 170	+0,3	40,3	2,1	2,2
958 036	Olsberg, Stadt	37	-	1 093	+0,6	30,9	2,4	2,7
958 040	Schmallenberg, Stadt	78	+1,3	4 109	+1,2	48,5	4,0	3,1
958 044	Sundern (Sauerland), Stadt	28	-3,4	1 391	+1,2	54,1	2,4	3,7
958 048	Winterberg, Stadt	109	-	9 694	+20,9	31,3	3,0	3,4

Anmerkungen Seite 9

Noch: 2.1 Kapazität und Leistung der Beherbergungsstätten nach Verwaltungsbezirken

Juni 2025

Amtliche Schlüsselnummer	Verwaltungsbezirk	Ankünfte				Übernachtungen			
		aller Gäste	Veränderung ¹⁾	ausländischer Gäste	Veränderung ¹⁾	aller Gäste	Veränderung ¹⁾	ausländischer Gäste	Veränderung ¹⁾
	Noch: Kreis Lippe								
766 036	Kalletal
766 040	Lage, Stadt	787	+1,4	47	+30,6	1 730	-28,2	198	-38,7
766 044	Lemgo, Stadt	1 523	+6,3	163	+3,8	2 360	-0,5	268	-9,8
766 048	Leopoldshöhe	167	-30,4	8	-63,6	313	-38,6	12	-55,6
766 052	Lügde, Stadt	1 071	+5,2	331	-31,9	4 306	+38,3	2 072	+21,8
766 056	Oerlinghausen, Stadt	363	-35,4	8	-55,6	981	-22,1	8	-69,2
766 060	Schieder-Schwalenberg, Stadt	2 734	+33,9	199	+15,7	6 192	+33,2	415	+15,9
766 064	Schlangen	-	-	-	-	-	-	-	-
770 000	Kreis Minden-Lübbecke	31 425	+3,1	1 838	-16,0	127 647	-0,7	3 581	-20,7
770 004	Bad Oeynhausen, Stadt	10 092	+5,7	501	-36,8	73 832	-2,3	725	-33,6
770 008	Espelkamp, Stadt	1 440	-5,8	127	+7,6	2 765	-9,4	305	-31,3
770 012	Hille	695	-6,2	75	+78,6	1 868	-3,2	160	+75,8
770 016	Hüllhorst
770 020	Lübbecke, Stadt
770 024	Minden, Stadt	7 192	-4,4	501	-20,5	10 942	-8,1	805	-33,4
770 028	Petershagen, Stadt	2 431	+18,6	183	+43,0	9 881	+5,3	510	+44,5
770 032	Porta Westfalica, Stadt	4 214	+12,7	200	-17,4	8 361	+21,2	361	-12,4
770 036	Preußisch-Oldendorf, Stadt	1 446	-14,6	31	+138,5	12 433	-0,4	251	+61,9
770 040	Rahden, Stadt	855	+1,5	61	-3,2	1 903	-16,5	144	-20,4
770 044	Stemwede	1 125	-7,9	81	-1,2	2 486	+4,5	158	-57,2
774 000	Kreis Paderborn	35 740	-2,0	5 384	+27,3	94 946	-7,3	13 510	+15,8
774 004	Altenbeken	289	+256,8	12	x	480	+247,8	16	x
774 008	Bad Lippspringe, Stadt	5 587	+25,3	301	+27,0	29 839	-4,8	811	+27,3
774 012	Borchen	639	-5,3	36	-30,8	3 548	+6,7	377	+9,9
774 016	Büren, Stadt	2 724	-4,0	233	-5,7	5 775	+3,0	446	+7,5
774 020	Delbrück, Stadt	1 464	-12,9	98	-18,3	2 428	-7,1	180	-3,2
774 024	Hövelhof	2 236	+5,8	328	+6,8	5 252	+12,1	787	+7,7
774 028	Lichtenau, Stadt	287	-54,5	57	+7,5	717	-42,5	105	+47,9
774 032	Paderborn, Stadt	20 233	-5,7	3 517	+16,2	35 418	-17,1	8 007	-9,5
774 036	Salzkotten, Stadt	399	-33,8	48	+17,1	700	-29,6	95	+17,3
774 040	Bad Wünnenberg, Stadt	1 882	-3,1	754	+420,0	10 789	+10,4	2 686	x
700 000	Reg.-Bez. Detmold	217 138	+5,6	21 640	+4,8	651 337	+1,5	53 874	-6,5
	Kreisfreie Städte								
911 000	Bochum	37 437	-12,8	4 157	-53,1	65 884	-14,3	8 734	-46,0
913 000	Dortmund	73 979	-21,6	20 569	-43,2	121 068	-23,3	30 816	-50,3
914 000	Hagen	8 344	-22,7	916	-47,2	23 271	-12,7	3 152	-24,2
915 000	Hamm	9 258	-21,7	756	-32,3	14 402	-18,8	1 147	-34,3
916 000	Herne	3 773	-15,3	180	-70,5	6 076	-13,2	378	-63,2
954 000	Ennepe-Ruhr-Kreis	17 672	-12,4	1 645	-25,4	45 908	-13,6	2 975	-36,3
954 004	Breckerfeld, Stadt	934	-4,9	23	-63,5	2 066	-0,8	59	-39,8
954 008	Ennepetal, Stadt
954 012	Gevelsberg, Stadt	967	-0,9	70	-30,7	1 522	-6,2	168	-22,9
954 016	Hattingen, Stadt	6 418	-13,5	235	-44,2	20 445	-2,8	465	-41,7
954 020	Herdecke, Stadt	2 722	-4,1	544	+21,7	4 670	-30,0	964	+33,0
954 024	Schwelm, Stadt	1 762	-24,1	199	-41,3	2 500	-19,8	334	-31,1
954 028	Sprockhövel, Stadt	1 638	+36,6	365	+192,0	3 168	-29,2	544	-51,9
954 032	Wetter (Ruhr), Stadt
954 036	Witten, Stadt	2 056	-35,4	140	-74,9	4 261	-36,5	270	-71,8
958 000	Hochsauerlandkreis	120 963	+16,2	18 006	+12,2	358 734	+12,6	58 203	+2,3
958 004	Arnsberg, Stadt	9 501	+21,7	1 860	+220,1	18 272	+8,0	3 685	+164,0
958 008	Bestwig	3 551	+8,5	132	+23,4	9 074	+3,3	327	+4,1
958 012	Brilon, Stadt	6 925	+10,1	1 453	-5,6	21 594	+19,2	4 809	-4,1
958 016	Elslohe (Sauerland)	4 245	+25,4	151	+0,7	15 270	+4,3	405	-14,2
958 020	Hallenberg, Stadt	2 465	+10,7	374	-4,6	5 850	+14,5	1 060	-9,2
958 024	Marsberg, Stadt	1 342	+8,6	23	-11,5	3 022	+31,6	52	-35,8
958 028	Medebach, Stadt	23 364	+25,9	1 780	-27,0	78 777	+11,0	7 304	-32,6
958 032	Meschede, Stadt	8 663	+7,8	607	-4,3	18 248	+10,6	1 321	-5,3
958 036	Olsberg, Stadt	4 568	-7,6	434	-10,1	10 962	-11,6	1 178	-13,5
958 040	Schmallenberg, Stadt	14 916	+3,4	2 054	-7,9	59 713	+7,1	6 456	-8,4
958 044	Sundern (Sauerland), Stadt	10 490	+2,4	819	+41,9	25 358	+4,0	3 002	+60,0
958 048	Winterberg, Stadt	30 933	+30,6	8 319	+20,8	92 594	+27,2	28 604	+10,5

Anmerkungen Seite 9

Noch: 2.1 Kapazität und Leistung der Beherbergungsstätten nach Verwaltungsbezirken

Juni 2025

Amtliche Schlüsselnummer	Verwaltungsbezirk	Betriebe		Betten			Mittlere Aufenthaltsdauer ³⁾	
		geöffnete	Veränderung ¹⁾	angebotene	Veränderung ¹⁾	mittlere Auslastung ²⁾	aller Gäste	ausländischer Gäste
962 000	Märkischer Kreis	96	+1,1	3 471	+1,1	30,2	1,8	2,0
962 004	Altena, Stadt	8	–	327	+10,1	31,3	1,9	2,8
962 008	Balve, Stadt	11	+10,0	350	–0,8	31,0	2,0	2,3
962 012	Halver, Stadt	2	–	36	–	.	.	.
962 016	Hemer, Stadt	8	–	147	–0,7	13,5	2,4	1,8
962 020	Herscheid	2	–	38	–	.	.	.
962 024	Iserlohn, Stadt	13	+8,3	656	+1,5	34,0	1,7	2,0
962 028	Kierspe, Stadt	2	–	20	–	.	.	.
962 032	Lüdenscheid, Stadt	11	–8,3	650	+3,3	33,0	1,6	1,8
962 036	Meinerzhagen, Stadt	9	+12,5	361	+3,4	27,0	2,0	1,4
962 040	Menden (Sauerland), Stadt	10	–	204	+0,5	25,4	1,9	2,4
962 044	Nachrodt-Wiblingwerde	3	–	210	–	43,8	2,2	2,5
962 048	Neuenrade, Stadt	6	–14,3	131	–22,5	34,8	1,7	1,9
962 052	Plettenberg, Stadt	8	–	270	+2,3	21,5	1,9	1,6
962 056	Schalksmühle	–	–	–	–	–	–	–
962 060	Werdohl, Stadt	3	–	71	–	20,0	2,5	2,0
966 000	Kreis Olpe	102	+1,0	3 802	+0,4	37,0	2,4	3,0
966 004	Attendorn, Stadt	21	+16,7	957	+5,3	33,8	2,0	1,9
966 008	Drolshagen, Stadt	7	–12,5	126	–8,7	41,6	2,7	2,6
966 012	Finnentrop	9	–	183	+4,0	33,4	3,0	3,3
966 016	Kirchhundem	16	–5,9	337	–9,7	29,0	2,8	2,5
966 020	Lenne, Stadt	31	–	1 321	–0,6	42,6	2,9	4,0
966 024	Olpe, Stadt	14	–	654	+2,5	39,4	2,3	2,4
966 028	Wenden	4	–	224	–	23,4	1,9	2,4
970 000	Kreis Siegen-Wittgenstein	89	–3,3	4 709	–3,6	49,4	3,3	2,6
970 004	Bad Berleburg, Stadt	22	+4,8	1 091	–0,4	69,2	8,8	2,8
970 008	Burbach	6	–25,0	517	–22,6	39,2	5,1	5,4
970 012	Erndtebrück	2	–	52	–1,9	.	.	.
970 016	Freudenberg, Stadt	4	–	160	–	29,2	1,7	1,9
970 020	Hilchenbach, Stadt	13	–	615	+1,5	50,3	6,0	2,5
970 024	Kreuztal, Stadt	4	–	87	+3,6	30,2	1,9	2,6
970 028	Bad Laasphe, Stadt	9	–10,0	458	–11,4	54,5	3,1	4,9
970 032	Netphen, Stadt	7	–12,5	297	–2,0	36,4	1,9	2,0
970 036	Neunkirchen	2	–33,3	31	–58,7	.	.	.
970 040	Siegen, Stadt	12	+9,1	1 033	+9,4	43,6	1,7	1,6
970 044	Wilnsdorf	8	–	368	–3,7	39,7	2,1	2,0
974 000	Kreis Soest	142	–0,7	8 372	+0,7	54,0	3,5	2,2
974 004	Anröchte	3	+50,0	51	+30,8	20,6	2,5	1,8
974 008	Bad Sassendorf	22	–4,3	1 905	–1,0	81,1	6,6	3,0
974 012	Ense	1	–	12	–	.	.	.
974 016	Erwitte, Stadt	13	–7,1	873	+1,2	65,7	4,4	1,8
974 020	Geseke, Stadt	4	–	940	–2,2	14,0	1,6	1,3
974 024	Lippetal	3	–	35	–	37,3	2,4	1,5
974 028	Lippstadt, Stadt	23	+9,5	1 142	+3,7	58,0	3,7	2,0
974 032	Möhnesee	21	–4,5	1 360	–1,3	51,8	2,7	2,7
974 036	Rüthen, Stadt	13	+8,3	368	+37,3	29,4	2,6	2,2
974 040	Soest, Stadt	13	–7,1	820	–4,2	42,2	1,7	2,0
974 044	Warstein, Stadt	16	–	469	–0,4	50,9	4,3	3,4
974 048	Welver	2	–33,3	81	–11,0	.	.	.
974 052	Werl, Stadt	4	–	187	–2,1	32,4	1,8	2,9
974 056	Wickede (Ruhr)	4	–	129	+4,9	81,0	7,5	1,0
978 000	Kreis Unna	54	–1,8	3 097	–4,3	38,7	2,0	2,0
978 004	Bergkamen, Stadt	5	–	84	+7,7	.	.	.
978 008	Bönen	–	–	–	–	–	–	–
978 012	Fröndenberg/Ruhr, Stadt	5	–	171	–	35,4	1,8	1,9
978 016	Holzwickede	2	–	195	–	.	.	.
978 020	Kamen, Stadt	5	–	577	–0,3	64,7	2,5	1,8
978 024	Lünen, Stadt	9	–10,0	518	–17,3	33,8	1,7	1,5
978 028	Schwerte, Stadt	7	–	391	–0,3	32,6	1,7	1,3
978 032	Selm, Stadt	5	–	437	+1,4	14,2	2,8	2,8
978 036	Unna, Stadt	6	+20,0	325	–	36,6	1,7	2,1
978 040	Werne, Stadt	10	–9,1	399	–8,9	44,3	2,2	2,6
900 000	Reg.-Bez. Arnsberg	1 130	–0,3	71 808	+2,1	42,9	2,5	2,3
	Nordrhein-Westfalen	4 657	+0,7	337 401	+1,3	44,9	2,2	2,0

Anmerkungen Seite 9

Noch: 2.1 Kapazität und Leistung der Beherbergungsstätten nach Verwaltungsbezirken

Juni 2025

Amtliche Schlüsselnummer	Verwaltungsbezirk	Ankünfte				Übernachtungen			
		aller Gäste	Veränderung ¹⁾	ausländischer Gäste	Veränderung ¹⁾	aller Gäste	Veränderung ¹⁾	ausländischer Gäste	Veränderung ¹⁾
962 000	Märkischer Kreis	17 889	+3,3	1 315	-26,9	32 550	-5,7	2 643	-37,6
962 004	Altena, Stadt	1 748	+11,7	48	-9,4	3 284	+7,3	135	-33,8
962 008	Balve, Stadt	1 631	-18,1	67	-57,6	3 257	-12,0	152	-61,5
962 012	Halver, Stadt
962 016	Hemer, Stadt	370	-23,1	5	-93,2	871	+11,4	9	-88,5
962 020	Herscheid
962 024	Iserlohn, Stadt	3 965	+27,2	339	-31,5	6 695	-20,5	685	-47,1
962 028	Kierspe, Stadt
962 032	Lüdenscheid, Stadt	4 074	+34,1	455	-11,1	6 441	+10,4	828	-27,2
962 036	Meinerzhagen, Stadt	1 490	-2,7	28	-63,2	2 979	+20,5	40	-81,7
962 040	Menden (Sauerland), Stadt	811	-11,9	18	-66,0	1 553	-7,3	44	-69,7
962 044	Nachrodt-Wiblingwerde	1 268	-12,9	176	x	2 760	-0,3	441	x
962 048	Neuenrade, Stadt	790	-28,2	53	-60,7	1 366	-35,0	101	-56,5
962 052	Plettenberg, Stadt	1 089	-18,7	84	-51,7	2 047	-10,4	135	-65,7
962 056	Schalksmühle	-	-	-	-	-	-	-	-
962 060	Werdohl, Stadt	170	-29,5	8	-20,0	427	-28,6	16	-
966 000	Kreis Olpe	26 502	+14,8	2 878	-22,4	64 204	+18,5	8 593	-17,7
966 004	Attendorf, Stadt	8 393	+30,1	811	-26,8	16 812	+42,9	1 558	-29,6
966 008	Drolshagen, Stadt	2 156	+23,2	125	-28,2	5 796	+29,3	324	-15,6
966 012	Finnentrop	1 005	+11,3	156	+27,9	2 983	+6,7	507	+13,4
966 016	Kirchhundem	1 056	-14,8	31	-61,3	2 935	+10,0	78	-52,7
966 020	Lennestadt, Stadt	5 722	-1,4	1 203	-6,7	16 869	-	4 813	-5,6
966 024	Olpe, Stadt	7 356	+22,1	443	-42,5	17 237	+24,7	1 050	-40,1
966 028	Wenden	814	-11,0	109	-33,1	1 572	-10,2	263	-31,0
970 000	Kreis Siegen-Wittgenstein	21 323	-2,4	3 127	-20,4	70 606	+5,3	8 271	-10,6
970 004	Bad Berleburg, Stadt	2 578	+6,5	153	-21,5	22 653	+4,6	424	-38,7
970 008	Burbach	1 191	+13,3	176	+37,5	6 082	+47,8	954	+72,8
970 012	Erndtebrück
970 016	Freudenberg, Stadt	823	+13,7	188	+19,7	1 402	-17,8	351	-30,1
970 020	Hilchenbach, Stadt	1 622	+5,5	67	-27,2	9 675	+2,1	166	-37,4
970 024	Kreuztal, Stadt	419	-12,7	25	-54,5	787	-15,9	64	-42,9
970 028	Bad Laasphe, Stadt	2 591	-27,4	602	-54,5	7 951	-4,7	2 952	-24,5
970 032	Netphen, Stadt	1 728	+14,7	69	+187,5	3 242	+13,7	140	+40,0
970 036	Neunkirchen
970 040	Siegen, Stadt	8 028	-2,0	1 707	-6,5	13 502	+2,6	2 779	-3,2
970 044	Wilnsdorf	2 087	+7,2	97	-4,0	4 375	+10,0	196	-3,0
974 000	Kreis Soest	43 373	-1,1	2 849	-23,6	153 699	+2,2	6 371	-19,8
974 004	Anröchte	127	-5,9	13	-43,5	315	+17,1	23	-20,7
974 008	Bad Sassendorf	7 329	-7,5	181	-34,9	48 475	+1,3	541	-9,4
974 012	Ense
974 016	Erwitte, Stadt	4 066	-1,1	126	-5,3	17 808	-3,2	232	-35,2
974 020	Geseke, Stadt	2 401	-13,1	221	-31,2	3 956	-7,5	298	-35,4
974 024	Lippetal	612	+15,7	89	-6,3	1 485	+31,6	133	+12,7
974 028	Lippstadt, Stadt	6 690	-1,5	664	-23,9	24 810	+2,1	1 320	-24,0
974 032	Möhnesee	9 482	+12,3	282	-15,1	25 456	+5,5	759	+3,8
974 036	Rüthen, Stadt	2 793	+30,7	80	-25,9	7 363	+85,2	172	-9,9
974 040	Soest, Stadt	6 240	-10,3	748	-33,2	10 743	-11,5	1 517	-27,3
974 044	Warstein, Stadt	1 782	-11,5	267	-2,2	7 709	+1,9	917	-6,0
974 048	Welver
974 052	Werl, Stadt	1 036	-10,6	130	+3,2	1 819	-18,2	383	-7,5
974 056	Wickede (Ruhr)	419	-22,1	8	-71,4	3 136	-2,1	8	-74,2
978 000	Kreis Unna	19 623	-14,0	2 568	-45,4	40 099	-9,4	5 046	-45,5
978 004	Bergkamen, Stadt
978 008	Bönen	-	-	-	-	-	-	-	-
978 012	Fröndenberg/Ruhr, Stadt	1 031	-7,0	76	-45,7	1 816	+15,7	147	-32,9
978 016	Holzwickede
978 020	Kamen, Stadt	4 434	+20,1	454	-46,3	11 194	+16,4	795	-62,0
978 024	Lünen, Stadt	3 173	-40,2	387	-68,6	5 252	-46,0	583	-70,5
978 028	Schwerte, Stadt	2 266	-27,1	60	-81,8	3 829	-15,8	78	-84,6
978 032	Selm, Stadt	2 006	+23,7	109	-51,8	5 597	+45,6	300	-38,1
978 036	Unna, Stadt	2 043	-13,9	162	-48,1	3 573	-28,8	335	-75,4
978 040	Werne, Stadt	2 413	-22,1	701	-0,6	5 297	-14,1	1 854	+43,1
900 000	Reg.-Bez. Arnsberg	400 136	-4,2	58 966	-30,3	996 501	-1,2	136 329	-27,4
	Nordrhein-Westfalen	2 262 783	-4,5	476 526	-26,0	4 991 520	-5,2	951 485	-29,1

2.2 Kapazität und Leistung der Beherbergungsstätten nach Gemeindegruppen und Betriebsarten

Juni 2025

Gemeindegruppe Betriebsart	Betriebe		Betten			Mittlere Aufenthaltsdauer ³⁾	
	geöffnete	Veränderung ¹⁾	angebotene	Veränderung ¹⁾	mittlere Auslastung ²⁾	aller Gäste	ausländischer Gäste
Mineral-, Moor-, Sole- und Thermalbäder	225	+1,8	20 332	+3,1	62,2	3,8	1,7
Hotels	69	–	6 087	+2,5	49,5	1,7	1,6
Gasthöfe	2	–	53	–	.	.	.
Pensionen	41	–6,8	1 375	+3,7	.	.	.
Hotels garnis	33	+13,8	2 821	+18,2	43,1	1,7	1,6
Erholungs-, Ferien-, Schulungsheime	10	–	1 449	–0,1	28,0	2,1	4,3
Ferienhäuser, -wohnungen, -zentren	14	+27,3	292	+5,8	44,6	5,2	4,2
Hütten, Jugendherbergen u. Ä.	7	–	613	+0,5	43,6	2,3	1,4
Vorsorge- und Reha-Kliniken	38	–2,6	7 642	–0,4	90,8	23,4	30,3
Campingplätze	11	+10,0	.	.	.	2,3	1,8
Heilklimatische Kurorte	142	+1,4	11 933	+17,0	34,1	3,1	3,4
Hotels	44	+2,3	3 081	+0,7	38,5	2,3	2,9
Gasthöfe	13	–7,1	355	–7,1	25,0	2,9	2,6
Pensionen	15	–11,8	379	–6,4	29,6	2,1	2,0
Hotels garnis	8	–20,0	571	–7,6	.	.	.
Erholungs-, Ferien-, Schulungsheime	14	–	1 014	–0,5	37,8	3,0	2,6
Ferienhäuser, -wohnungen, -zentren	32	+18,5	5 355	+46,1	25,0	3,6	4,1
Hütten, Jugendherbergen u. Ä.	5	–	538	+25,4	.	.	.
Vorsorge- und Reha-Kliniken	3	–	640	+3,2	.	.	.
Campingplätze	8	+14,3	.	.	.	2,2	2,7
Kneippkurorte	140	–1,4	5 471	–	42,1	2,6	3,1
Hotels	36	–	2 030	–0,1	37,0	2,1	3,4
Gasthöfe	13	–	218	–0,9	.	.	.
Pensionen	11	–15,4	192	–11,1	25,4	2,6	2,8
Hotels garnis	9	–	355	+1,4	.	.	.
Erholungs-, Ferien-, Schulungsheime	5	–	261	+4,4	31,8	2,6	3,5
Ferienhäuser, -wohnungen, -zentren	39	+2,6	1 100	+4,6	33,8	3,3	4,1
Hütten, Jugendherbergen u. Ä.	11	–8,3	994	–3,2	51,6	2,2	2,1
Vorsorge- und Reha-Kliniken	2	–	321	–0,9	.	.	.
Campingplätze	14	–	.	.	.	2,6	2,9
Kneippheilbäder	179	+4,1	11 108	+2,0	57,3	5,0	3,1
Hotels	61	+1,7	4 187	+0,5	50,0	2,7	3,2
Gasthöfe	20	–4,8	498	–1,2	29,4	2,6	2,9
Pensionen	21	–4,5	427	–5,5	.	.	.
Hotels garnis	12	+33,3	436	+26,4	42,8	2,1	1,9
Erholungs-, Ferien-, Schulungsheime	8	–	1 206	+0,2	57,6	8,5	–
Ferienhäuser, -wohnungen, -zentren	39	+14,7	1 135	+6,0	41,5	4,8	3,7
Hütten, Jugendherbergen u. Ä.	2	–	186	–	.	.	.
Vorsorge- und Reha-Kliniken	13	–	3 033	+2,4	84,5	28,1	6,0
Campingplätze	3	–	.	.	.	2,1	2,6
Heilbäder zusammen	686	+1,6	48 844	+5,6	52,0	3,7	2,4
Hotels	210	+1,0	15 385	+1,2	45,8	2,1	2,2
Gasthöfe	48	–4,0	1 124	–3,0	27,6	2,3	2,5
Pensionen	88	–8,3	2 373	–1,1	40,0	3,5	2,6
Hotels garnis	62	+8,8	4 183	+13,1	42,0	1,7	1,7
Erholungs-, Ferien-, Schulungsheime	37	–	3 930	+0,2	39,9	3,6	3,4
Ferienhäuser, -wohnungen, -zentren	124	+12,7	7 882	+30,0	29,3	3,8	4,1
Hütten, Jugendherbergen u. Ä.	25	–3,8	2 331	+3,5	44,1	2,3	1,9
Vorsorge- und Reha-Kliniken	56	–1,8	11 636	+0,5	89,5	24,9	24,3
Campingplätze	36	+5,9	.	.	.	2,4	2,5

Anmerkungen Seite 9, siehe auch Hinweis auf Seite 5 zu den Veränderungen einzelner Zugehörigkeiten der Gemeindegruppen

Noch: 2.2 Kapazität und Leistung der Beherbergungsstätten nach Gemeindegruppen und Betriebsarten

Juni 2025

Gemeindegruppe Betriebsart	Ankünfte				Übernachtungen			
	aller Gäste	Verände- rung ¹⁾	aus- ländischer Gäste	Verände- rung ¹⁾	aller Gäste	Verände- rung ¹⁾	aus- ländischer Gäste	Verände- rung ¹⁾
Mineral-, Moor-, Sole- und Thermalbäder	103 959	+4,0	21 929	-4,5	392 697	-0,4	36 659	-11,4
Hotels	52 331	+3,6	13 908	+0,8	90 330	-0,9	22 529	+3,2
Gasthöfe
Pensionen
Hotels garnis	21 927	+4,6	6 589	-8,0	36 439	-0,9	10 409	-17,4
Erholungs-, Ferien-, Schulungsheime	5 686	+6,7	131	-31,1	12 176	-8,8	565	-49,3
Ferienhäuser, -wohnungen, -zentren	754	+14,9	211	+25,6	3 904	-6,7	885	-47,0
Hütten, Jugendherbergen u. Ä.	3 442	-9,4	83	-81,5	8 010	+5,0	116	-85,8
Vorsorge- und Reha-Kliniken	8 896	+3,2	3	-40,0	208 249	-0,2	91	-
Campingplätze	5 981	+17,2	821	-13,4	13 577	+22,2	1 497	-7,7
Heilklimatische Kurorte	40 506	+21,1	9 183	+14,9	126 729	+17,2	31 321	+6,9
Hotels	15 350	+2,2	4 322	-3,3	35 346	+3,7	12 670	-4,6
Gasthöfe	867	+6,1	77	-44,2	2 528	+9,3	202	-41,4
Pensionen	1 554	+7,2	274	+0,4	3 314	+13,0	552	-2,5
Hotels garnis
Erholungs-, Ferien-, Schulungsheime	3 859	-4,8	171	+51,3	11 491	-0,5	451	+12,8
Ferienhäuser, -wohnungen, -zentren	11 249	+71,3	3 943	+60,5	40 181	+47,7	16 284	+22,7
Hütten, Jugendherbergen u. Ä.
Vorsorge- und Reha-Kliniken
Campingplätze	2 292	+15,5	140	+6,1	5 152	+0,2	378	+51,8
Kneippkurorte	34 587	+8,0	4 152	+4,5	89 188	+13,9	13 012	+10,3
Hotels	10 649	-1,3	1 831	-7,3	22 525	+1,6	6 233	+4,7
Gasthöfe
Pensionen	569	-21,6	37	-57,5	1 461	-9,3	105	-17,3
Hotels garnis
Erholungs-, Ferien-, Schulungsheime	946	-0,2	29	+93,3	2 491	-7,6	101	-3,8
Ferienhäuser, -wohnungen, -zentren	3 295	+17,6	520	+51,6	11 005	+22,3	2 123	+66,1
Hütten, Jugendherbergen u. Ä.	7 023	+13,5	177	-11,9	15 388	+19,6	363	-30,5
Vorsorge- und Reha-Kliniken
Campingplätze	7 709	+29,1	1 194	+29,5	20 346	+42,6	3 418	+26,6
Kneippheilbäder	38 813	+1,0	4 887	-9,4	192 475	+2,5	14 956	+0,4
Hotels	23 446	-0,6	3 978	-9,2	62 822	+3,0	12 615	+4,4
Gasthöfe	1 659	+8,6	215	+13,2	4 353	+15,6	619	+17,9
Pensionen
Hotels garnis	2 729	+23,1	396	-10,8	5 602	+18,1	764	-18,6
Erholungs-, Ferien-, Schulungsheime	2 442	-15,9	-	-100,0	20 837	-4,9	-	-100,0
Ferienhäuser, -wohnungen, -zentren	2 962	+21,3	95	-39,5	14 146	+26,5	352	-46,7
Hütten, Jugendherbergen u. Ä.
Vorsorge- und Reha-Kliniken	2 734	+5,3	1	x	76 888	+0,4	6	x
Campingplätze	675	+2,0	39	-	1 450	+0,8	102	+67,2
Heilbäder zusammen	217 865	+6,9	40 151	-0,4	801 089	+4,2	95 948	-1,5
Hotels	101 776	+1,9	24 039	-2,4	211 023	+1,3	54 047	+1,7
Gasthöfe	3 911	+6,8	384	-13,7	9 050	+2,7	960	-33,5
Pensionen	8 057	-1,6	657	-14,6	28 370	-4,3	1 722	-38,7
Hotels garnis	30 197	+3,6	7 499	-10,2	52 727	-0,1	12 459	-19,1
Erholungs-, Ferien-, Schulungsheime	12 933	-2,3	331	+2,8	46 995	-5,1	1 117	-31,7
Ferienhäuser, -wohnungen, -zentren	18 260	+46,5	4 769	+52,7	69 236	+34,3	19 644	+16,4
Hütten, Jugendherbergen u. Ä.	13 533	+18,1	274	-57,9	30 859	+31,1	507	-62,2
Vorsorge- und Reha-Kliniken	12 541	+3,7	4	-20,0	312 304	-	97	+6,6
Campingplätze	16 657	+21,4	2 194	+7,5	40 525	+26,8	5 395	+16,5

Anmerkungen Seite 9, siehe auch Hinweis auf Seite 5 zu den Veränderungen einzelner Zugehörigkeiten der Gemeindegruppen

Noch: 2.2 Kapazität und Leistung der Beherbergungsstätten nach Gemeindegruppen und Betriebsarten

Juni 2025

Gemeindegruppe Betriebsart	Betriebe		Betten			Mittlere Aufenthaltsdauer ³⁾	
	geöffnete	Veränderung ¹⁾	angebotene	Veränderung ¹⁾	mittlere Auslastung ²⁾	aller Gäste	ausländischer Gäste
Luftkurorte	266	-1,1	11 253	+0,2	44,0	2,6	2,9
Hotels	78	-1,3	3 784	+0,4	43,1	2,1	2,5
Gasthöfe	22	-4,3	539	+5,1	35,6	2,2	4,0
Pensionen	34	-	658	-0,6	44,3	2,8	2,5
Hotels garnis	10	-23,1	234	-7,1	.	.	.
Erholungs-, Ferien-, Schulungsheime	18	-5,3	1 499	-1,6	43,8	3,1	2,5
Ferienhäuser, -wohnungen, -zentren	58	+3,6	2 471	-0,2	44,2	3,6	4,2
Hütten, Jugendherbergen u. Ä.	19	+5,6	1 395	+2,3	45,4	2,2	1,9
Vorsorge- und Reha-Kliniken	2	-	673	-	.	.	.
Campingplätze	25	-	.	.	.	2,5	2,1
Erholungsorte	307	+1,0	13 629	+0,9	41,0	2,4	2,5
Hotels	88	-2,2	4 235	-1,0	43,3	1,8	2,1
Gasthöfe	22	-	369	-1,1	.	.	.
Pensionen	22	-	510	-0,8	33,5	2,8	3,9
Hotels garnis	14	-	406	-3,8	39,2	1,9	2,2
Erholungs-, Ferien-, Schulungsheime	39	+5,4	2 656	+6,7	37,9	2,4	1,5
Ferienhäuser, -wohnungen, -zentren	55	+3,8	2 128	+2,5	29,4	3,5	5,2
Hütten, Jugendherbergen u. Ä.	22	-	2 779	-1,2	45,1	2,2	2,3
Vorsorge- und Reha-Kliniken	4	-	546	-	.	.	.
Campingplätze	41	+2,5	.	.	.	2,5	2,3
Sonstige Gemeinden	3 398	+0,6	263 675	+0,7	43,8	2,0	1,9
Hotels	1 418	-1,0	142 274	-0,1	42,6	1,7	1,8
Gasthöfe	169	-5,6	3 373	-8,0	27,3	1,9	2,3
Pensionen	135	-1,5	3 499	-0,1	39,7	2,9	4,6
Hotels garnis	823	+2,4	62 122	+2,6	42,3	1,8	1,9
Erholungs-, Ferien-, Schulungsheime	229	-	25 441	+0,5	41,0	3,7	3,4
Ferienhäuser, -wohnungen, -zentren	235	+13,5	10 152	+10,6	51,5	3,5	5,1
Hütten, Jugendherbergen u. Ä.	128	-3,0	10 669	-2,5	45,8	2,2	2,3
Vorsorge- und Reha-Kliniken	44	-2,2	6 145	-3,9	94,1	30,5	63,6
Campingplätze	217	+2,4	.	.	.	2,7	2,4
Nordrhein-Westfalen	4 657	+0,7	337 401	+1,3	44,9	2,2	2,0
Hotels	1 794	-0,8	165 678	-	42,9	1,7	1,8
Gasthöfe	261	-4,7	5 405	-5,3	28,1	2,0	2,7
Pensionen	279	-3,5	7 040	-0,5	39,8	3,1	4,0
Hotels garnis	909	+2,4	66 945	+3,1	42,3	1,8	1,9
Erholungs-, Ferien-, Schulungsheime	323	+0,3	33 526	+0,9	40,7	3,5	3,1
Ferienhäuser, -wohnungen, -zentren	472	+10,8	22 633	+14,3	40,9	3,6	4,6
Hütten, Jugendherbergen u. Ä.	194	-2,0	17 174	-1,1	45,4	2,2	2,3
Vorsorge- und Reha-Kliniken	106	-1,9	19 000	-1,0	89,3	26,6	50,5
Campingplätze	319	+2,6	.	.	.	2,6	2,4

Anmerkungen Seite 9, siehe auch Hinweis auf Seite 5 zu den Veränderungen einzelner Zugehörigkeiten der Gemeindegruppen

Noch: 2.2 Kapazität und Leistung der Beherbergungsstätten nach Gemeindegruppen und Betriebsarten

Juni 2025

Gemeindegruppe Betriebsart	Ankünfte				Übernachtungen			
	aller Gäste	Verände- rung ¹⁾	aus- ländischer Gäste	Verände- rung ¹⁾	aller Gäste	Verände- rung ¹⁾	aus- ländischer Gäste	Verände- rung ¹⁾
Luftkurorte	68 486	+12,3	11 140	-1,7	179 126	+10,3	32 070	+1,5
Hotels	23 346	+1,2	5 332	-13,4	48 773	+1,1	13 316	-5,2
Gasthöfe	2 641	+0,1	376	+22,1	5 764	+22,5	1 516	+144,1
Pensionen	3 164	+14,3	150	-40,0	8 738	-0,2	370	-52,1
Hotels garnis
Erholungs-, Ferien-, Schulungsheime	6 451	-3,5	14	-77,8	19 689	-11,0	35	-89,1
Ferienhäuser, -wohnungen, -zentren	9 183	+29,4	2 859	+41,1	32 769	+20,7	12 133	+11,9
Hütten, Jugendherbergen u. Ä.	8 803	+7,2	232	+37,3	18 993	+6,7	431	+47,1
Vorsorge- und Reha-Kliniken
Campingplätze	12 391	+61,4	1 571	-4,7	30 766	+69,7	3 326	-7,1
Erholungsorte	93 876	+8,9	11 797	+15,3	222 452	+10,8	29 391	+8,8
Hotels	30 293	+4,1	5 733	+18,9	55 024	+2,4	11 874	+18,3
Gasthöfe
Pensionen	1 836	+8,4	72	-53,5	5 127	+9,5	281	-47,2
Hotels garnis	2 474	-14,4	363	-2,9	4 605	-7,9	790	+22,3
Erholungs-, Ferien-, Schulungsheime	12 793	-10,7	578	+45,6	30 222	-4,5	855	-7,2
Ferienhäuser, -wohnungen, -zentren	5 357	+27,7	1 352	+52,4	18 741	+27,0	7 081	+29,8
Hütten, Jugendherbergen u. Ä.	17 146	+7,0	446	-14,9	37 598	+4,3	1 013	-14,2
Vorsorge- und Reha-Kliniken
Campingplätze	22 240	+37,0	3 143	+6,0	55 066	+39,7	7 138	-9,7
Sonstige Gemeinden	1 882 556	-6,7	413 438	-29,0	3 788 853	-8,4	794 076	-33,0
Hotels	1 082 826	-8,8	276 013	-25,1	1 814 616	-13,8	491 222	-30,9
Gasthöfe	14 426	-17,9	1 475	-29,6	27 577	-19,2	3 449	-38,8
Pensionen	14 413	-3,7	1 845	-25,4	41 707	-2,4	8 413	-25,6
Hotels garnis	446 419	-11,9	108 312	-37,4	788 224	-15,5	210 115	-40,5
Erholungs-, Ferien-, Schulungsheime	84 789	-7,4	2 818	-23,7	312 618	-6,7	9 534	+7,6
Ferienhäuser, -wohnungen, -zentren	44 631	+23,3	6 052	-13,8	156 792	+12,8	30 616	-8,4
Hütten, Jugendherbergen u. Ä.	66 959	-5,6	5 829	-44,2	145 957	+0,5	13 415	-39,2
Vorsorge- und Reha-Kliniken	5 698	-1,9	8	-38,5	173 538	-0,4	509	-42,8
Campingplätze	122 395	+39,3	11 086	-27,7	327 824	+44,1	26 803	-31,8
Nordrhein-Westfalen	2 262 783	-4,5	476 526	-26,0	4 991 520	-5,2	951 485	-29,1
Hotels	1 238 241	-7,5	311 117	-23,0	2 129 436	-11,8	570 459	-27,7
Gasthöfe	22 271	-11,4	2 345	-20,8	45 224	-10,2	6 284	-21,9
Pensionen	27 470	-0,5	2 724	-25,3	83 942	-2,2	10 786	-30,0
Hotels garnis	481 133	-11,1	116 780	-36,0	849 080	-14,6	224 307	-39,4
Erholungs-, Ferien-, Schulungsheime	116 966	-7,0	3 741	-16,4	409 524	-6,6	11 541	-1,7
Ferienhäuser, -wohnungen, -zentren	77 431	+29,1	15 032	+15,1	277 538	+19,4	69 474	+4,3
Hütten, Jugendherbergen u. Ä.	106 441	-0,2	6 781	-42,5	233 407	+4,9	15 366	-38,2
Vorsorge- und Reha-Kliniken	19 147	+1,5	12	-33,3	509 188	-0,3	606	-38,2
Campingplätze	173 683	+38,4	17 994	-18,2	454 181	+43,3	42 662	-23,1

Anmerkungen Seite 9, siehe auch Hinweis auf Seite 5 zu den Veränderungen einzelner Zugehörigkeiten der Gemeindegruppen

2.3 Kapazität und Leistung der Beherbergungsstätten nach Reisegebieten und Betriebsarten

Juni 2025

Reisegebiet Betriebsart	Betriebe		Betten			Mittlere Aufenthaltsdauer ³⁾	
	geöffnete	Veränderung ¹⁾	angebotene	Veränderung ¹⁾	mittlere Auslastung ²⁾	aller Gäste	ausländischer Gäste
Eifel und Region Aachen	398	+0,8	20 580	+2,9	45,1	2,3	2,1
Hotels	109	-1,8	6 446	+2,2	47,4	1,8	1,7
Gasthöfe	12	-14,3	315	-11,0	35,8	2,0	2,2
Pensionen	19	-	327	+6,2	.	.	.
Hotels garnis	64	+3,2	4 064	+11,3	43,2	1,7	1,6
Erholungs-, Ferien-, Schulungsheime	39	-	2 849	+0,6	43,3	3,9	2,0
Ferienhäuser, -wohnungen, -zentren	73	+4,3	3 379	+1,1	.	.	.
Hütten, Jugendherbergen u. Ä.	32	-	2 644	-0,2	40,8	2,3	2,4
Vorsorge- und Reha-Kliniken	5	-	556	-	94,7	25,8	30,3
Campingplätze	45	+4,7	.	.	.	2,5	2,1
Niederrhein	502	-0,2	29 138	+0,2	42,3	2,1	1,8
Hotels	198	-0,5	15 648	-	39,1	1,7	1,7
Gasthöfe	32	-3,0	680	-11,0	.	.	.
Pensionen	22	-8,3	679	-4,6	43,3	2,1	1,7
Hotels garnis	92	+2,2	4 749	+2,0	39,3	1,9	2,1
Erholungs-, Ferien-, Schulungsheime	22	-	2 614	-0,2	38,1	2,3	1,4
Ferienhäuser, -wohnungen, -zentren	45	+2,3	1 429	+22,6	40,3	3,8	6,6
Hütten, Jugendherbergen u. Ä.	25	-	2 169	+0,1	45,4	2,0	2,2
Vorsorge- und Reha-Kliniken	8	-	1 170	-13,9	x	28,2	41,0
Campingplätze	58	-
Münsterland	545	+0,2	28 176	+1,1	46,0	2,5	2,3
Hotels	245	-1,6	13 701	-0,6	43,8	1,8	2,1
Gasthöfe	35	-5,4	568	-9,1	24,0	1,8	2,5
Pensionen	30	-11,8	858	-6,5	.	.	.
Hotels garnis	55	-1,8	3 044	+0,1	46,4	1,7	1,8
Erholungs-, Ferien-, Schulungsheime	45	+2,3	6 353	+4,6	.	.	.
Ferienhäuser, -wohnungen, -zentren	60	+17,6	1 601	+23,1	.	.	.
Hütten, Jugendherbergen u. Ä.	17	-5,6	1 414	-4,3	50,4	2,2	2,1
Vorsorge- und Reha-Kliniken	5	-	637	-0,5	91,4	25,4	-
Campingplätze	53	+6,0	.	.	.	3,0	2,5
Teutoburger Wald	689	+3,1	38 745	+1,4	48,8	3,0	2,5
Hotels	252	+1,6	15 450	+0,8	40,4	1,7	2,0
Gasthöfe	45	+2,3	860	+1,3	23,0	2,0	3,0
Pensionen	87	+1,2	2 324	+1,6	38,6	3,5	5,3
Hotels garnis	86	+8,9	4 620	+11,5	42,0	1,8	2,1
Erholungs-, Ferien-, Schulungsheime	42	-	3 327	-2,9	27,6	2,4	3,3
Ferienhäuser, -wohnungen, -zentren	59	+11,3	1 511	+3,5	37,0	4,1	8,4
Hütten, Jugendherbergen u. Ä.	28	-6,7	2 036	-6,4	39,9	2,3	5,7
Vorsorge- und Reha-Kliniken	38	-	8 617	+1,1	85,2	24,4	-
Campingplätze	52	+8,3	.	.	.	2,6	3,4
Sauerland	756	+0,4	42 259	+4,0	43,3	2,9	3,0
Hotels	242	+0,4	14 280	+0,5	41,8	2,1	2,7
Gasthöfe	86	-4,4	2 018	-2,0	.	.	.
Pensionen	79	-8,1	1 908	-1,4	.	.	.
Hotels garnis	34	-2,9	1 496	-4,1	.	.	.
Erholungs-, Ferien-, Schulungsheime	49	-	4 632	+1,7	35,9	2,8	2,8
Ferienhäuser, -wohnungen, -zentren	158	+8,2	11 925	+14,6	40,3	3,4	4,1
Hütten, Jugendherbergen u. Ä.	40	-	2 826	+4,5	.	.	.
Vorsorge- und Reha-Kliniken	19	-5,0	3 174	-0,6	88,4	26,4	-
Campingplätze	49	+6,5	.	.	.	2,7	2,8
Siegerland-Wittgenstein	89	-3,3	4 709	-3,6	49,4	3,3	2,6
Hotels	38	-7,3	2 050	-6,9	43,2	2,0	2,5
Gasthöfe	9	-10,0	164	-6,3	19,9	1,7	1,3
Pensionen	7	-	111	-3,5	36,1	3,3	3,6
Hotels garnis	8	-11,1	437	-22,5	.	.	.
Erholungs-, Ferien-, Schulungsheime	10	-	797	-1,2	33,1	2,4	5,2
Ferienhäuser, -wohnungen, -zentren	10	+25,0	261	+90,5	37,7	2,8	2,7
Hütten, Jugendherbergen u. Ä.	1	-	59	-	.	.	.
Vorsorge- und Reha-Kliniken	4	-	830	+0,2	93,3	34,0	6,0
Campingplätze	2	-

Anmerkungen Seite 9

Noch: 2.3 Kapazität und Leistung der Beherbergungsstätten nach Reisegebieten und Betriebsarten

Juni 2025

Reisegebiet Betriebsart	Ankünfte				Übernachtungen			
	aller Gäste	Verände- rung ¹⁾	aus- ländischer Gäste	Verände- rung ¹⁾	aller Gäste	Verände- rung ¹⁾	aus- ländischer Gäste	Verände- rung ¹⁾
Eifel und Region Aachen	144 545	+8,4	36 357	-1,0	337 981	+12,8	75 276	+2,7
Hotels	51 831	-1,1	17 857	-4,4	91 495	+2,0	30 638	-0,7
Gasthöfe	1 701	-5,4	305	+15,1	3 379	-1,5	657	+35,2
Pensionen
Hotels garnis	30 192	-2,4	8 683	-10,2	52 647	-5,1	14 210	-15,6
Erholungs-, Ferien-, Schulungsheime	9 583	+5,9	184	+11,5	36 988	+1,8	367	+16,9
Ferienhäuser, -wohnungen, -zentren
Hütten, Jugendherbergen u. Ä.	14 085	+2,4	700	-35,2	32 351	+6,8	1 655	-33,3
Vorsorge- und Reha-Kliniken	612	-1,1	3	-40,0	15 790	+4,2	91	-
Campingplätze	23 776	+57,6	3 988	+16,5	59 893	+73,7	8 478	+18,4
Niederrhein	209 105	-2,8	35 747	-8,4	436 297	-6,2	65 634	-19,9
Hotels	110 516	-7,6	23 898	-8,2	183 504	-14,3	40 767	-19,0
Gasthöfe
Pensionen	4 219	-4,9	368	-	8 818	-10,3	636	+3,1
Hotels garnis	29 278	-2,9	5 608	-19,8	56 051	-9,4	11 729	-29,5
Erholungs-, Ferien-, Schulungsheime	13 143	-4,6	1 169	+148,7	29 863	-12,1	1 639	+91,5
Ferienhäuser, -wohnungen, -zentren	4 591	+15,3	379	-45,4	17 298	+12,1	2 487	-40,6
Hütten, Jugendherbergen u. Ä.	14 955	-7,9	525	+3,3	29 540	-3,5	1 142	+35,8
Vorsorge- und Reha-Kliniken	1 346	+3,7	1	-88,9	37 922	+0,2	41	-91,5
Campingplätze
Münsterland	189 417	+1,3	22 918	-9,2	476 724	+5,1	52 235	-6,6
Hotels	98 899	-6,2	14 429	-10,5	180 078	-4,3	30 620	-8,8
Gasthöfe	2 279	-14,6	247	-28,8	4 088	-17,1	614	-27,2
Pensionen
Hotels garnis	24 368	-6,3	3 311	-15,4	42 340	-8,9	5 997	-15,0
Erholungs-, Ferien-, Schulungsheime
Ferienhäuser, -wohnungen, -zentren
Hütten, Jugendherbergen u. Ä.	9 785	+30,1	305	-42,3	21 391	+40,5	646	-33,7
Vorsorge- und Reha-Kliniken	688	+2,5	-	-	17 469	+1,5	-	-
Campingplätze	29 483	+28,1	3 039	+2,1	88 157	+44,0	7 739	-14,3
Teutoburger Wald	217 138	+5,6	21 640	+4,8	651 337	+1,5	53 874	-6,5
Hotels	106 918	+1,4	13 066	+15,3	186 922	-5,0	26 162	+0,4
Gasthöfe	2 918	-17,3	222	-7,1	5 872	-13,8	656	-16,4
Pensionen	7 645	+3,3	533	-8,6	26 930	-2,6	2 825	-34,8
Hotels garnis	32 399	-0,3	4 222	-1,0	58 161	-1,7	8 734	-3,1
Erholungs-, Ferien-, Schulungsheime	11 403	-13,4	167	-52,0	27 501	-17,9	555	-66,4
Ferienhäuser, -wohnungen, -zentren	4 021	+20,2	564	+28,2	16 596	-0,6	4 738	-3,3
Hütten, Jugendherbergen u. Ä.	10 563	+0,1	191	-34,8	24 344	+5,3	1 084	-24,2
Vorsorge- und Reha-Kliniken	9 029	+2,4	-	-	220 243	-1,5	5	x
Campingplätze	32 242	+55,2	2 675	-15,1	84 768	+55,3	9 115	-3,5
Sauerland	208 727	+10,8	25 048	-0,9	609 187	+9,2	75 810	-4,6
Hotels	84 204	+0,4	14 854	-2,7	178 794	-0,7	39 434	-3,5
Gasthöfe
Pensionen
Hotels garnis
Erholungs-, Ferien-, Schulungsheime	17 652	-5,6	154	+36,3	49 920	-7,4	425	-3,6
Ferienhäuser, -wohnungen, -zentren	41 803	+32,6	6 033	+15,6	143 997	+19,8	24 845	-6,0
Hütten, Jugendherbergen u. Ä.
Vorsorge- und Reha-Kliniken	3 192	+1,9	-	-	84 183	+1,1	-	-
Campingplätze	22 377	+51,3	1 572	-1,1	61 241	+67,3	4 450	-0,9
Siegerland-Wittgenstein	21 323	-2,4	3 127	-20,4	70 606	+5,3	8 271	-10,6
Hotels	13 466	-12,4	2 613	-26,0	26 579	-8,5	6 455	-17,1
Gasthöfe	577	-2,9	58	-	978	-12,4	76	-61,6
Pensionen	364	+22,6	9	-57,1	1 203	+15,1	32	-67,7
Hotels garnis
Erholungs-, Ferien-, Schulungsheime	3 243	+7,7	45	+9,8	7 911	+14,3	235	+97,5
Ferienhäuser, -wohnungen, -zentren	1 037	+271,7	117	+350,0	2 948	+224,3	316	+41,1
Hütten, Jugendherbergen u. Ä.
Vorsorge- und Reha-Kliniken	684	+1,5	1	x	23 223	+2,4	6	x
Campingplätze

Anmerkungen Seite 9

Noch: 2.3 Kapazität und Leistung der Beherbergungsstätten nach Reisegebieten und Betriebsarten

Juni 2025

Reisegebiet Betriebsart	Betriebe		Betten			Mittlere Aufenthaltsdauer ³⁾	
	geöffnete	Veränderung ¹⁾	angebotene	Veränderung ¹⁾	mittlere Auslastung ²⁾	aller Gäste	ausländischer Gäste
Bergisches Land	172	+3,0	10 016	+3,0	42,4	2,5	2,2
Hotels	72	+1,4	3 826	+3,0	33,7	1,7	1,9
Gasthöfe	5	—	71	—1,4	.	.	.
Pensionen	6	—	118	+0,9	37,2	2,5	4,1
Hotels garnis	23	+21,1	998	+8,0	36,4	1,9	2,1
Erholungs-, Ferien-, Schulungsheime	30	—	2 563	+3,2	32,8	1,8	3,1
Ferienhäuser, -wohnungen, -zentren	6	+50,0	173	+64,8	25,7	2,4	1,3
Hütten, Jugendherbergen u. Ä.	11	—	979	—	47,7	1,9	2,5
Vorsorge- und Reha-Kliniken	9	—10,0	1 288	—3,3	91,8	26,9	x
Campingplätze	10	—9,1
Bonn und Rhein-Sieg-Kreis	214	—0,5	19 362	+2,4	44,5	2,1	2,5
Hotels	87	—3,3	10 253	—0,3	42,5	1,9	2,4
Gasthöfe	12	—	252	—0,8	20,3	1,9	2,2
Pensionen	5	—	131	—	.	.	.
Hotels garnis	58	—3,3	4 793	+9,1	46,8	2,1	2,7
Erholungs-, Ferien-, Schulungsheime	25	—	2 605	—1,8	43,8	2,6	2,0
Ferienhäuser, -wohnungen, -zentren	11	+57,1	311	+69,9	38,3	4,4	5,3
Hütten, Jugendherbergen u. Ä.	5	—	709	—	.	.	.
Vorsorge- und Reha-Kliniken	3	—	308	—	84,1	38,7	—
Campingplätze	8	—
Köln und Rhein-Erft-Kreis	346	+0,9	45 836	—0,2	52,0	1,8	1,8
Hotels	143	—1,4	26 800	—1,5	50,9	1,7	1,8
Gasthöfe	6	—14,3	113	—11,0	.	.	.
Pensionen	7	+16,7	193	+4,9	.	.	.
Hotels garnis	155	+3,3	14 617	+2,3	50,3	1,7	1,9
Erholungs-, Ferien-, Schulungsheime	11	—	1 985	—1,3	63,3	22,4	57,8
Ferienhäuser, -wohnungen, -zentren	9	—	440	—4,1	42,3	3,5	4,0
Hütten, Jugendherbergen u. Ä.	4	—	1 251	—	.	.	.
Vorsorge- und Reha-Kliniken	4	—	437	+1,4	.	.	.
Campingplätze	7	—
Düsseldorf und Kreis Mettmann	309	+3,0	43 623	+2,3	41,0	1,7	1,7
Hotels	123	—0,8	29 146	+1,7	42,6	1,6	1,6
Gasthöfe	4	—	63	—24,1	.	.	.
Pensionen	5	+25,0	67	+11,7	29,5	1,5	1,5
Hotels garnis	153	+1,3	12 690	+2,3	37,8	1,8	1,9
Erholungs-, Ferien-, Schulungsheime	6	+20,0	466	+7,9	.	.	.
Ferienhäuser, -wohnungen, -zentren	9	+125,0	442	+74,0	.	.	.
Hütten, Jugendherbergen u. Ä.	5	—	749	—	.	.	.
Vorsorge- und Reha-Kliniken	—	—	—	—	—	—	—
Campingplätze	4	+33,3
Ruhrgebiet	567	—1,2	49 301	—0,5	41,2	1,9	1,9
Hotels	248	—2,0	25 463	—1,1	39,1	1,6	1,7
Gasthöfe	15	—16,7	301	—13,5	32,8	1,7	1,7
Pensionen	12	—	324	+5,5	35,7	2,9	8,2
Hotels garnis	163	+2,5	14 005	+0,3	37,9	1,6	1,9
Erholungs-, Ferien-, Schulungsheime	36	—2,7	4 273	—0,3	38,7	3,4	5,1
Ferienhäuser, -wohnungen, -zentren	31	+6,9	1 129	+19,0	48,8	5,4	8,4
Hütten, Jugendherbergen u. Ä.	23	—4,2	2 149	—5,0	48,8	2,4	2,1
Vorsorge- und Reha-Kliniken	9	—	1 657	—2,2	95,6	31,6	—
Campingplätze	30	—9,1	.	.	.	2,3	2,0
Bergisches Städtedreieck	70	—1,4	5 656	+2,3	44,2	2,3	2,1
Hotels	37	—	2 615	+1,9	46,1	1,8	2,1
Gasthöfe	—	—	—	—	—	—	—
Pensionen	—	—	—	—	—	—	—
Hotels garnis	18	—	1 432	+5,8	34,6	1,8	1,9
Erholungs-, Ferien-, Schulungsheime	8	—	1 062	—	43,5	4,7	1,9
Ferienhäuser, -wohnungen, -zentren	1	—	32	—	.	.	.
Hütten, Jugendherbergen u. Ä.	3	—	189	+0,5	29,9	2,1	3,7
Vorsorge- und Reha-Kliniken	2	—	326	—	.	.	.
Campingplätze	1	—50,0
Nordrhein-Westfalen	4 657	+0,7	337 401	+1,3	44,9	2,2	2,0
Hotels	1 794	—0,8	165 678	—	42,9	1,7	1,8
Gasthöfe	261	—4,7	5 405	—5,3	28,1	2,0	2,7
Pensionen	279	—3,5	7 040	—0,5	39,8	3,1	4,0
Hotels garnis	909	+2,4	66 945	+3,1	42,3	1,8	1,9
Erholungs-, Ferien-, Schulungsheime	323	+0,3	33 526	+0,9	40,7	3,5	3,1
Ferienhäuser, -wohnungen, -zentren	472	+10,8	22 633	+14,3	40,9	3,6	4,6
Hütten, Jugendherbergen u. Ä.	194	—2,0	17 174	—1,1	45,4	2,2	2,3
Vorsorge- und Reha-Kliniken	106	—1,9	19 000	—1,0	89,3	26,6	50,5
Campingplätze	319	+2,6	.	.	.	2,6	2,4

Anmerkungen Seite 9

Noch: 2.3 Kapazität und Leistung der Beherbergungsstätten nach Reisegebieten und Betriebsarten

Juni 2025

Reisegebiet Betriebsart	Ankünfte				Übernachtungen			
	aller Gäste	Verände- rung ¹⁾	aus- ländischer Gäste	Verände- rung ¹⁾	aller Gäste	Verände- rung ¹⁾	aus- ländischer Gäste	Verände- rung ¹⁾
Bergisches Land	56 508	-5,8	4 973	-48,2	138 831	-8,3	10 751	-47,2
Hotels	22 866	-14,4	3 112	-47,8	38 568	-13,7	5 933	-45,0
Gasthöfe
Pensionen	525	-1,5	116	-40,5	1 318	-26,5	474	-39,3
Hotels garnis	5 778	-1,8	1 044	-33,8	10 886	-15,7	2 171	-51,4
Erholungs-, Ferien-, Schulungsheime	13 672	-6,1	497	-67,7	25 256	-7,6	1 564	-51,8
Ferienhäuser, -wohnungen, -zentren	554	+75,9	90	+429,4	1 333	+84,4	120	+344,4
Hütten, Jugendherbergen u. Ä.	7 203	+1,5	6	-40,0	14 003	+3,4	15	+50,0
Vorsorge- und Reha-Kliniken	1 319	-1,3	2	+100,0	35 465	-1,6	269	-
Campingplätze
Bonn und Rhein-Sieg-Kreis	124 870	-12,0	24 831	-22,3	268 400	-10,2	62 531	-20,6
Hotels	68 579	-10,4	16 228	-13,3	130 838	-14,2	39 123	-15,9
Gasthöfe	815	-25,9	52	-26,8	1 538	-33,8	116	-39,3
Pensionen
Hotels garnis	31 317	-13,2	6 303	-38,0	67 233	-8,6	17 326	-31,0
Erholungs-, Ferien-, Schulungsheime	13 281	-24,2	877	-22,9	34 237	-12,1	1 730	-15,5
Ferienhäuser, -wohnungen, -zentren	813	+20,8	237	+18,5	3 577	+27,8	1 250	+32,7
Hütten, Jugendherbergen u. Ä.
Vorsorge- und Reha-Kliniken	201	-11,1	-	-	7 773	+8,2	-	-
Campingplätze
Köln und Rhein-Erft-Kreis	401 339	-6,1	141 356	-25,5	739 902	-9,3	260 816	-28,7
Hotels	245 443	-5,4	93 051	-19,4	409 227	-9,8	163 886	-23,8
Gasthöfe
Pensionen
Hotels garnis	130 266	-6,8	42 692	-33,1	220 372	-10,6	79 423	-34,4
Erholungs-, Ferien-, Schulungsheime	1 683	-3,0	60	+33,3	37 706	-4,5	3 467	+76,2
Ferienhäuser, -wohnungen, -zentren	1 575	-17,7	635	-37,0	5 587	-35,1	2 514	-34,1
Hütten, Jugendherbergen u. Ä.
Vorsorge- und Reha-Kliniken
Campingplätze
Düsseldorf und Kreis Mettmann	329 676	-7,6	94 793	-35,0	553 170	-16,8	162 139	-44,9
Hotels	230 466	-6,3	70 777	-31,4	369 485	-16,9	115 869	-41,8
Gasthöfe
Pensionen	405	-10,2	136	-24,9	592	-21,6	202	-42,5
Hotels garnis	81 916	-17,8	21 846	-45,8	143 741	-25,4	41 047	-53,6
Erholungs-, Ferien-, Schulungsheime
Ferienhäuser, -wohnungen, -zentren
Hütten, Jugendherbergen u. Ä.
Vorsorge- und Reha-Kliniken	-	-	-	-	-	-	-	-
Campingplätze
Ruhrgebiet	327 598	-17,6	59 626	-44,5	633 470	-17,4	111 416	-45,9
Hotels	185 041	-18,6	36 508	-42,2	297 771	-22,2	61 542	-46,1
Gasthöfe	1 694	-28,4	170	-41,2	2 931	-23,3	292	-43,2
Pensionen	1 178	-20,1	115	-66,0	3 466	-13,3	938	-35,0
Hotels garnis	96 515	-19,6	20 499	-45,6	159 166	-22,2	37 931	-47,6
Erholungs-, Ferien-, Schulungsheime	14 627	-12,8	92	-65,9	49 573	-7,9	472	+5,8
Ferienhäuser, -wohnungen, -zentren	3 057	+9,5	887	-8,1	16 531	+9,9	7 443	+6,8
Hütten, Jugendherbergen u. Ä.	12 734	-6,8	503	-71,0	30 660	-4,0	1 078	-74,3
Vorsorge- und Reha-Kliniken	1 504	+1,3	-	-	47 529	+0,1	-	-
Campingplätze	11 248	-5,2	852	-70,9	25 843	+7,7	1 720	-69,9
Bergisches Städtedreieck	32 537	-5,0	6 110	-31,8	75 615	-9,1	12 732	-33,6
Hotels	20 012	-4,3	4 724	-27,8	36 175	-7,4	10 030	-25,0
Gasthöfe	-	-	-	-	-	-	-	-
Pensionen	-	-	-	-	-	-	-	-
Hotels garnis	8 221	-10,3	1 282	-43,5	14 822	-21,0	2 372	-55,6
Erholungs-, Ferien-, Schulungsheime	2 964	-4,1	26	-49,0	13 848	-7,4	49	-53,8
Ferienhäuser, -wohnungen, -zentren
Hütten, Jugendherbergen u. Ä.	816	+61,3	33	-19,5	1 698	+83,0	121	-32,8
Vorsorge- und Reha-Kliniken
Campingplätze
Nordrhein-Westfalen	2 262 783	-4,5	476 526	-26,0	4 991 520	-5,2	951 485	-29,1
Hotels	1 238 241	-7,5	311 117	-23,0	2 129 436	-11,8	570 459	-27,7
Gasthöfe	22 271	-11,4	2 345	-20,8	45 224	-10,2	6 284	-21,9
Pensionen	27 470	-0,5	2 724	-25,3	83 942	-2,2	10 786	-30,0
Hotels garnis	481 133	-11,1	116 780	-36,0	849 080	-14,6	224 307	-39,4
Erholungs-, Ferien-, Schulungsheime	116 966	-7,0	3 741	-16,4	409 524	-6,6	11 541	-1,7
Ferienhäuser, -wohnungen, -zentren	77 431	+29,1	15 032	+15,1	277 538	+19,4	69 474	+4,3
Hütten, Jugendherbergen u. Ä.	106 441	-0,2	6 781	-42,5	233 407	+4,9	15 366	-38,2
Vorsorge- und Reha-Kliniken	19 147	+1,5	12	-33,3	509 188	-0,3	606	-38,2
Campingplätze	173 683	+38,4	17 994	-18,2	454 181	+43,3	42 662	-23,1

Anmerkungen Seite 9

2.4 Leistung der Beherbergungsstätten nach Reisegebieten und Herkunftsländern

Juni 2025

Reisegebiet Herkunftsland (ständiger Wohnsitz)	Ankünfte		Übernachtungen			Mittlere Aufenthalts- dauer ³⁾
	aller Gäste	Verän- derung ¹⁾	aller Gäste	Verän- derung ¹⁾	Anteil ²⁾	
Eifel und Region Aachen	144 545	+8,4	337 981	+12,8	100	2,3
Bundesrepublik Deutschland	108 188	+12,0	262 705	+16,1	77,7	2,4
Ausland	36 357	-1,0	75 276	+2,7	22,3	2,1
Europa	29 350	-0,8	62 940	+3,2	83,6	2,1
EU-Länder	27 067	-2,1	58 889	+3,2	78,2	2,2
Belgien	4 395	-0,2	8 633	+6,8	11,5	2,0
Bulgarien	52	-57,4	121	-27,5	0,2	2,3
Dänemark	326	-29,3	525	-5,6	0,7	1,6
Estland	22	-29,0	34	-30,6	-	1,5
Finnland	293	+29,6	439	+25,1	0,6	1,5
Frankreich	1 868	-9,6	2 795	-15,8	3,7	1,5
Griechenland	122	-6,2	215	-12,6	0,3	1,8
Republik Irland	252	-16,0	480	-13,8	0,6	1,9
Italien	735	+21,3	1 327	+30,5	1,8	1,8
Kroatien	51	+15,9	92	+76,9	0,1	1,8
Lettland	32	+39,1	41	+28,1	0,1	1,3
Litauen	37	-2,6	137	+25,7	0,2	3,7
Luxemburg	450	-10,7	698	-17,2	0,9	1,6
Malta	9	-10,0	13	-18,8	-	1,4
Niederlande	12 800	+14,2	32 860	+22,0	43,7	2,6
Österreich	645	-6,9	1 084	-11,0	1,4	1,7
Polen	755	+8,2	1 328	-12,9	1,8	1,8
Portugal	131	-28,8	408	+18,6	0,5	3,1
Rumänien	258	-23,0	584	-11,0	0,8	2,3
Schweden	402	+3,9	674	+20,8	0,9	1,7
Slowakische Republik	67	-39,1	185	+21,7	0,2	2,8
Slowenien	55	-54,9	123	-44,6	0,2	2,2
Spanien	556	-17,9	853	-22,4	1,1	1,5
Tschechische Republik	174	-33,3	439	+0,2	0,6	2,5
Ungarn	80	-79,5	161	-78,5	0,2	2,0
Vereinigtes Königreich	2 478	-30,7	4 596	-40,1	6,1	1,9
Zypern	22	-56,0	44	-47,6	0,1	2,0
Island	10	-33,3	12	-72,7	-	1,2
Norwegen	127	+11,4	184	+19,5	0,2	1,4
Russland	52	+13,0	88	-9,3	0,1	1,7
Schweiz	833	-19,9	1 626	-25,6	2,2	2,0
Türkei	348	-6,2	713	-2,6	0,9	2,0
Ukraine	136	+28,3	231	+29,1	0,3	1,7
sonstige europäische Länder	777	+242,3	1 197	+136,1	1,6	1,5
Afrika	165	+29,9	321	+5,2	0,4	1,9
Republik Südafrika	22	-47,6	81	-50,9	0,1	3,7
sonstige afrikanische Länder	143	+68,2	240	+71,4	0,3	1,7
Asien	1 830	-4,0	2 844	-12,5	3,8	1,6
Arabische Golfstaaten	238	-39,6	406	-42,8	0,5	1,7
Volksrepublik China und Hongkong	500	+19,9	766	+6,2	1,0	1,5
Indien	276	+107,5	458	+85,4	0,6	1,7
Israel	39	+5,4	53	-18,5	0,1	1,4
Japan	198	+40,4	267	+1,5	0,4	1,3
Südkorea	149	-3,9	207	-3,3	0,3	1,4
Taiwan	126	+0,8	182	+6,4	0,2	1,4
sonstige asiatische Länder	304	-39,7	505	-41,3	0,7	1,7
Amerika	1 990	-6,3	4 229	+16,4	5,6	2,1
Kanada	133	-26,9	338	+8,3	0,4	2,5
USA	1 537	-0,2	3 219	+25,7	4,3	2,1
sonstige nordamerikanische Länder	8	+60,0	15	-11,8	-	1,9
Mittelamerika und Karibik	72	-13,3	142	-11,8	0,2	2,0
Brasilien	127	+1,6	290	+25,5	0,4	2,3
sonstige südamerikanische Länder	113	-39,9	225	-36,3	0,3	2,0
Australien	210	+0,5	374	+11,0	0,5	1,8
Neuseeland und Ozeanien	25	-55,4	45	-49,4	0,1	1,8
Ohne Angabe	2 787	+2,5	4 523	-3,5	6,0	1,6

1) Veränderung gegenüber dem Vorjahreszeitraum in % – 2) Bei Übernachtungen von Gästen aus der Bundesrepublik Deutschland und dem Ausland: Anteil an allen Übernachtungen im Bundesgebiet; sonst: Anteil an allen Übernachtungen am Ausland zusammen. – 3) mittlere Aufenthaltsdauer in Tagen = Übernachtungen/ Ankünfte

Noch: 2.4 Leistung der Beherbergungsstätten nach Reisegebieten und Herkunftsländern

Juni 2025

Reisegebiet Herkunftsland (ständiger Wohnsitz)	Ankünfte		Übernachtungen			Mittlere Aufenthalts- dauer ³⁾
	aller Gäste	Verän- derung ¹⁾	aller Gäste	Verän- derung ¹⁾	Anteil ²⁾	
Niederrhein	209 105	-2,8	436 297	-6,2	100	2,1
Bundesrepublik Deutschland	173 358	-1,6	370 663	-3,3	85,0	2,1
Ausland	35 747	-8,4	65 634	-19,9	15,0	1,8
Europa	27 464	-13,1	50 535	-21,7	77,0	1,8
EU-Länder	24 773	-12,6	45 674	-20,3	69,6	1,8
Belgien	2 120	+0,4	3 266	-4,8	5,0	1,5
Bulgarien	181	+2,8	356	-13,2	0,5	2,0
Dänemark	443	+9,4	629	-15,1	1,0	1,4
Estland	19	-56,8	22	-78,8	-	1,2
Finnland	167	-11,6	279	-29,5	0,4	1,7
Frankreich	1 276	-29,3	2 207	-31,2	3,4	1,7
Griechenland	93	-31,6	215	-29,3	0,3	2,3
Republik Irland	96	-43,9	204	-49,9	0,3	2,1
Italien	908	-21,0	1 717	-39,3	2,6	1,9
Kroatien	111	+3,7	319	-22,4	0,5	2,9
Lettland	56	+43,6	109	+17,2	0,2	1,9
Litauen	49	-31,9	99	-57,3	0,2	2,0
Luxemburg	316	+14,9	565	+35,8	0,9	1,8
Malta	15	+36,4	25	+25,0	-	1,7
Niederlande	11 520	+14,1	18 968	+12,2	28,9	1,6
Österreich	965	-35,6	1 831	-44,2	2,8	1,9
Polen	2 036	-15,7	5 230	-19,0	8,0	2,6
Portugal	164	-25,1	269	-39,6	0,4	1,6
Rumänien	491	+3,4	1 947	+10,4	3,0	4,0
Schweden	283	-25,5	445	-36,4	0,7	1,6
Slowakische Republik	134	-37,1	383	-29,6	0,6	2,9
Slowenien	120	+14,3	688	+86,4	1,0	5,7
Spanien	725	-15,5	1 262	-30,8	1,9	1,7
Tschechische Republik	362	-34,9	736	-37,1	1,1	2,0
Ungarn	194	-24,8	315	-41,4	0,5	1,6
Vereinigtes Königreich	1 921	-58,0	3 574	-65,3	5,4	1,9
Zypern	8	-	14	+16,7	-	1,8
Island	10	+100,0	21	+200,0	-	2,1
Norwegen	143	-25,5	224	-41,1	0,3	1,6
Russland	59	+11,3	89	-52,2	0,1	1,5
Schweiz	1 110	-21,7	1 989	-33,7	3,0	1,8
Türkei	537	-0,6	1 144	-18,1	1,7	2,1
Ukraine	180	+4,7	349	-12,5	0,5	1,9
sonstige europäische Länder	652	-26,5	1 045	-43,1	1,6	1,6
Afrika	149	-36,3	278	-51,7	0,4	1,9
Republik Südafrika	24	-64,7	40	-72,2	0,1	1,7
sonstige afrikanische Länder	125	-24,7	238	-44,9	0,4	1,9
Asien	1 323	-25,4	2 630	-52,6	4,0	2,0
Arabische Golfstaaten	137	-13,3	338	-51,9	0,5	2,5
Volksrepublik China und Hongkong	516	-22,6	897	-45,9	1,4	1,7
Indien	190	-11,6	397	-73,0	0,6	2,1
Israel	26	-72,9	56	-73,7	0,1	2,2
Japan	62	-61,5	181	-52,0	0,3	2,9
Südkorea	16	-59,0	39	-70,7	0,1	2,4
Taiwan	45	+12,5	76	-21,6	0,1	1,7
sonstige asiatische Länder	331	-16,6	646	-27,5	1,0	2,0
Amerika	1 447	-22,7	3 041	-29,5	4,6	2,1
Kanada	145	-11,6	328	-15,0	0,5	2,3
USA	1 091	-23,3	2 174	-31,8	3,3	2,0
sonstige nordamerikanische Länder	10	+25,0	33	+73,7	0,1	3,3
Mittelamerika und Karibik	55	-6,8	184	+20,3	0,3	3,3
Brasilien	53	-56,6	162	-45,5	0,2	3,1
sonstige südamerikanische Länder	93	-4,1	160	-40,5	0,2	1,7
Australien	90	-57,7	166	-56,5	0,3	1,8
Neuseeland und Ozeanien	25	+8,7	47	+17,5	0,1	1,9
Ohne Angabe	5 249	+59,9	8 937	+36,6	13,6	1,7

Noch: 2.4 Leistung der Beherbergungsstätten nach Reisegebieten und Herkunftsländern

Juni 2025

Reisegebiet Herkunftsland (ständiger Wohnsitz)	Ankünfte		Übernachtungen			Mittlere Aufenthalts- dauer ³⁾
	aller Gäste	Verän- derung ¹⁾	aller Gäste	Verän- derung ¹⁾	Anteil ²⁾	
Münsterland	189 417	+1,3	476 724	+5,1	100	2,5
Bundesrepublik Deutschland	166 499	+3,0	424 489	+6,7	89,0	2,5
Ausland	22 918	-9,2	52 235	-6,6	11,0	2,3
Europa	18 459	-6,9	42 253	-7,4	80,9	2,3
EU-Länder	16 478	-7,4	38 048	-8,0	72,8	2,3
Belgien	1 106	-5,4	2 042	-0,3	3,9	1,8
Bulgarien	83	-17,8	823	+142,1	1,6	9,9
Dänemark	871	-14,7	1 298	-18,0	2,5	1,5
Estland	14	-44,0	34	-34,6	0,1	2,4
Finnland	139	-16,8	219	-37,2	0,4	1,6
Frankreich	726	-9,7	1 219	-14,0	2,3	1,7
Griechenland	50	-47,4	112	-56,6	0,2	2,2
Republik Irland	81	+39,7	178	+47,1	0,3	2,2
Italien	319	-20,8	806	-26,1	1,5	2,5
Kroatien	26	-68,3	240	-63,2	0,5	9,2
Lettland	73	-8,8	152	+1,3	0,3	2,1
Litauen	94	-7,8	337	+56,7	0,6	3,6
Luxemburg	172	-18,1	313	-9,0	0,6	1,8
Malta	5	+400,0	8	x	-	1,6
Niederlande	8 790	+0,2	19 014	-4,3	36,4	2,2
Österreich	484	-18,9	1 054	-21,7	2,0	2,2
Polen	804	-17,6	4 444	+17,4	8,5	5,5
Portugal	66	-52,5	128	-71,4	0,2	1,9
Rumänien	178	-14,4	897	-48,9	1,7	5,0
Schweden	714	-10,5	972	-8,2	1,9	1,4
Slowakische Republik	62	-8,8	155	-62,4	0,3	2,5
Slowenien	39	-15,2	261	+43,4	0,5	6,7
Spanien	308	-14,0	703	-22,7	1,3	2,3
Tschechische Republik	202	+23,2	632	+45,6	1,2	3,1
Ungarn	73	-	266	+47,8	0,5	3,6
Vereinigtes Königreich	992	-22,7	1 731	-26,5	3,3	1,7
Zypern	7	+75,0	10	+25,0	-	1,4
Island	9	-35,7	31	+82,4	0,1	3,4
Norwegen	256	-10,2	346	-17,6	0,7	1,4
Russland	40	+8,1	192	-57,8	0,4	4,8
Schweiz	772	-19,1	1 473	-18,1	2,8	1,9
Türkei	98	-39,1	175	-56,5	0,3	1,8
Ukraine	234	+143,8	622	+298,7	1,2	2,7
sonstige europäische Länder	572	+19,7	1 366	+30,1	2,6	2,4
Afrika	49	-43,7	128	-28,9	0,2	2,6
Republik Südafrika	20	-33,3	62	+5,1	0,1	3,1
sonstige afrikanische Länder	29	-49,1	66	-45,5	0,1	2,3
Asien	704	-23,6	2 508	+17,4	4,8	3,6
Arabische Golfstaaten	48	-5,9	153	-11,0	0,3	3,2
Volksrepublik China und Hongkong	277	+0,7	528	+7,1	1,0	1,9
Indien	85	+11,8	360	-13,0	0,7	4,2
Israel	16	-60,0	32	-66,0	0,1	2,0
Japan	52	-26,8	173	-30,8	0,3	3,3
Südkorea	34	-22,7	66	-20,5	0,1	1,9
Taiwan	15	-44,4	30	-11,8	0,1	2,0
sonstige asiatische Länder	177	-47,6	1 166	+95,3	2,2	6,6
Amerika	1 119	-11,5	3 081	-1,8	5,9	2,8
Kanada	117	+37,6	289	+60,6	0,6	2,5
USA	832	-13,4	2 429	-3,2	4,7	2,9
sonstige nordamerikanische Länder	9	+12,5	9	-30,8	-	1,0
Mittelamerika und Karibik	58	+23,4	121	+9,0	0,2	2,1
Brasilien	56	-22,2	154	-7,2	0,3	2,8
sonstige südamerikanische Länder	47	-48,4	79	-50,6	0,2	1,7
Australien	68	-43,8	183	-44,0	0,4	2,7
Neuseeland und Ozeanien	17	-22,7	24	-40,0	-	1,4
Ohne Angabe	2 502	-16,4	4 058	-9,3	7,8	1,6

Anmerkungen Seite 31

Noch: 2.4 Leistung der Beherbergungsstätten nach Reisegebieten und Herkunftsländern

Juni 2025

Reisegebiet Herkunftsland (ständiger Wohnsitz)	Ankünfte		Übernachtungen			Mittlere Aufenthalts- dauer ³⁾
	aller Gäste	Verän- derung ¹⁾	aller Gäste	Verän- derung ¹⁾	Anteil ²⁾	
Teutoburger Wald	217 138	+5,6	651 337	+1,5	100	3,0
Bundesrepublik Deutschland	195 498	+5,7	597 463	+2,2	91,7	3,1
Ausland	21 640	+4,8	53 874	-6,5	8,3	2,5
Europa	17 964	+1,8	45 440	-9,3	84,3	2,5
EU-Länder	15 979	+5,9	40 853	-1,1	75,8	2,6
Belgien	970	+15,9	2 011	+19,7	3,7	2,1
Bulgarien	94	+74,1	183	-11,6	0,3	1,9
Dänemark	688	-20,0	1 186	-12,1	2,2	1,7
Estland	23	-28,1	59	+47,5	0,1	2,6
Finnland	134	+8,1	221	+0,5	0,4	1,6
Frankreich	894	-4,0	1 555	-55,6	2,9	1,7
Griechenland	68	+3,0	142	-14,5	0,3	2,1
Republik Irland	94	+56,7	184	+54,6	0,3	2,0
Italien	720	+13,6	1 433	-11,0	2,7	2,0
Kroatien	202	+267,3	319	-29,4	0,6	1,6
Lettland	74	+51,0	223	+36,0	0,4	3,0
Litauen	87	-39,6	991	-21,6	1,8	11,4
Luxemburg	101	-8,2	148	-28,8	0,3	1,5
Malta	7	-53,3	12	-29,4	-	1,7
Niederlande	6 796	+21,3	18 099	+50,2	33,6	2,7
Österreich	685	-31,0	1 288	-33,3	2,4	1,9
Polen	1 389	-17,1	4 120	-35,7	7,6	3,0
Portugal	147	-29,0	763	-54,5	1,4	5,2
Rumänien	310	+52,0	1 751	+69,2	3,3	5,6
Schweden	361	-0,6	524	-19,6	1,0	1,5
Slowakische Republik	111	-6,7	945	+14,1	1,8	8,5
Slowenien	73	+1,4	511	+89,3	0,9	7,0
Spanien	342	-7,6	766	-25,9	1,4	2,2
Tschechische Republik	416	+42,5	934	-4,6	1,7	2,2
Ungarn	102	-17,7	214	-73,3	0,4	2,1
Vereinigtes Königreich	1 074	-1,6	2 245	-14,6	4,2	2,1
Zypern	17	+325,0	26	x	-	1,5
Island	55	+450,0	174	x	0,3	3,2
Norwegen	137	-80,6	254	-93,8	0,5	1,9
Russland	42	-12,5	92	-39,1	0,2	2,2
Schweiz	844	+0,2	1 732	+8,2	3,2	2,1
Türkei	238	-5,6	606	+5,9	1,1	2,5
Ukraine	145	-5,2	220	-21,7	0,4	1,5
sonstige europäische Länder	524	-4,0	1 509	-26,2	2,8	2,9
Afrika	87	+1,2	285	-23,4	0,5	3,3
Republik Südafrika	22	+15,8	44	+46,7	0,1	2,0
sonstige afrikanische Länder	65	-3,0	241	-29,5	0,4	3,7
Asien	820	-4,3	1 982	-24,9	3,7	2,4
Arabische Golfstaaten	59	+68,6	113	+31,4	0,2	1,9
Volksrepublik China und Hongkong	230	-32,0	450	-31,7	0,8	2,0
Indien	215	+159,0	532	+147,4	1,0	2,5
Israel	22	-35,3	36	-66,4	0,1	1,6
Japan	65	-33,7	140	-37,2	0,3	2,2
Südkorea	59	-34,4	96	-68,9	0,2	1,6
Taiwan	23	+15,0	34	-30,6	0,1	1,5
sonstige asiatische Länder	147	-7,5	581	-41,4	1,1	4,0
Amerika	910	-6,3	2 240	-19,5	4,2	2,5
Kanada	68	+6,3	195	+4,3	0,4	2,9
USA	653	-9,1	1 541	-22,8	2,9	2,4
sonstige nordamerikanische Länder	11	+120,0	23	+64,3	-	2,1
Mittelamerika und Karibik	51	+4,1	95	-41,7	0,2	1,9
Brasilien	71	+16,4	240	+19,4	0,4	3,4
sonstige südamerikanische Länder	56	-24,3	146	-34,5	0,3	2,6
Australien	77	-4,9	246	+12,3	0,5	3,2
Neuseeland und Ozeanien	28	+7,7	69	+6,2	0,1	2,5
Ohne Angabe	1 754	+78,1	3 612	+150,7	6,7	2,1

Noch: 2.4 Leistung der Beherbergungsstätten nach Reisegebieten und Herkunftsländern

Juni 2025

Reisegebiet Herkunftsland (ständiger Wohnsitz)	Ankünfte		Übernachtungen			Mittlere Aufenthalts- dauer ³⁾
	aller Gäste	Verän- derung ¹⁾	aller Gäste	Verän- derung ¹⁾	Anteil ²⁾	
Sauerland	208 727	+10,8	609 187	+9,2	100	2,9
Bundesrepublik Deutschland	183 679	+12,6	533 377	+11,5	87,6	2,9
Ausland	25 048	-0,9	75 810	-4,6	12,4	3,0
Europa	23 037	-0,6	71 849	-4,7	94,8	3,1
EU-Länder	22 291	+1,0	69 967	-4,0	92,3	3,1
Belgien	1 997	+9,0	6 118	+6,3	8,1	3,1
Bulgarien	34	-10,5	287	+99,3	0,4	8,4
Dänemark	373	-15,6	862	-16,6	1,1	2,3
Estland	7	+40,0	9	-62,5	-	1,3
Finnland	60	-31,0	104	-28,8	0,1	1,7
Frankreich	496	-8,5	906	-14,0	1,2	1,8
Griechenland	10	-54,5	38	-45,7	0,1	3,8
Republik Irland	34	-	59	-39,8	0,1	1,7
Italien	275	-38,8	528	-58,8	0,7	1,9
Kroatien	21	-27,6	38	-34,5	0,1	1,8
Lettland	2	-85,7	3	-88,5	-	1,5
Litauen	38	-40,6	852	+19,2	1,1	22,4
Luxemburg	138	+155,6	287	+192,9	0,4	2,1
Malta	1	-75,0	3	-25,0	-	3,0
Niederlande	16 377	+6,5	53 438	+0,5	70,5	3,3
Österreich	376	-15,1	791	-27,2	1,0	2,1
Polen	422	-41,7	1 560	-28,6	2,1	3,7
Portugal	47	-24,2	78	-57,8	0,1	1,7
Rumänien	90	-29,7	253	-53,6	0,3	2,8
Schweden	178	-8,7	292	-10,7	0,4	1,6
Slowakische Republik	48	-36,0	147	-75,8	0,2	3,1
Slowenien	36	-12,2	166	-26,5	0,2	4,6
Spanien	101	-50,5	220	-52,0	0,3	2,2
Tschechische Republik	161	-31,2	384	-33,6	0,5	2,4
Ungarn	70	-39,7	163	-50,2	0,2	2,3
Vereinigtes Königreich	899	+6,6	2 381	-11,6	3,1	2,6
Zypern	-	-	-	-	-	-
Island	3	+200,0	3	+200,0	-	1,0
Norwegen	138	+38,0	320	+83,9	0,4	2,3
Russland	3	-62,5	4	-81,8	-	1,3
Schweiz	425	-31,2	967	-27,5	1,3	2,3
Türkei	48	-25,0	99	-26,7	0,1	2,1
Ukraine	28	-42,9	124	-24,8	0,2	4,4
sonstige europäische Länder	101	-61,7	365	-41,0	0,5	3,6
Afrika	51	+34,2	92	+12,2	0,1	1,8
Republik Südafrika	7	-50,0	20	-31,0	-	2,9
sonstige afrikanische Länder	44	+83,3	72	+35,8	0,1	1,6
Asien	307	-35,5	780	-27,1	1,0	2,5
Arabische Golfstaaten	35	+12,9	176	+128,6	0,2	5,0
Volksrepublik China und Hongkong	128	-11,1	240	-31,8	0,3	1,9
Indien	18	-43,8	75	-41,9	0,1	4,2
Israel	5	-87,5	7	-92,8	-	1,4
Japan	27	-28,9	51	-16,4	0,1	1,9
Südkorea	7	+16,7	11	-38,9	-	1,6
Taiwan	23	-20,7	57	-3,4	0,1	2,5
sonstige asiatische Länder	64	-59,0	163	-41,2	0,2	2,5
Amerika	452	+3,0	1 042	+7,2	1,4	2,3
Kanada	63	+186,4	155	+278,0	0,2	2,5
USA	296	-11,4	719	-6,3	0,9	2,4
sonstige nordamerikanische Länder	15	x	18	x	-	1,2
Mittelamerika und Karibik	23	-14,8	57	+23,9	0,1	2,5
Brasilien	8	-72,4	19	-69,4	-	2,4
sonstige südamerikanische Länder	47	+74,1	74	+32,1	0,1	1,6
Australien	20	-51,2	35	-58,8	-	1,8
Neuseeland und Ozeanien	-	-	-	-	-	-
Ohne Angabe	1 181	+5,9	2 012	+5,2	2,7	1,7

Anmerkungen Seite 31

Noch: 2.4 Leistung der Beherbergungsstätten nach Reisegebieten und Herkunftsländern

Juni 2025

Reisegebiet Herkunftsland (ständiger Wohnsitz)	Ankünfte		Übernachtungen			Mittlere Aufenthalts- dauer ³⁾
	aller Gäste	Verän- derung ¹⁾	aller Gäste	Verän- derung ¹⁾	Anteil ²⁾	
Siegerland-Wittgenstein	21 323	-2,4	70 606	+5,3	100	3,3
Bundesrepublik Deutschland	18 196	+1,5	62 335	+7,8	88,3	3,4
Ausland	3 127	-20,4	8 271	-10,6	11,7	2,6
Europa	2 475	-25,7	7 006	-13,8	84,7	2,8
EU-Länder	2 258	-24,7	6 611	-13,2	79,9	2,9
Belgien	223	+1,4	630	+29,6	7,6	2,8
Bulgarien	—	—	—	—	—	—
Dänemark	57	+3,6	83	+12,2	1,0	1,5
Estland	—	—	—	—	—	—
Finnland	24	+4,3	41	-12,8	0,5	1,7
Frankreich	146	-2,7	236	-6,7	2,9	1,6
Griechenland	13	+116,7	16	+45,5	0,2	1,2
Republik Irland	20	+185,7	34	+385,7	0,4	1,7
Italien	94	-26,0	191	-31,5	2,3	2,0
Kroatien	5	-54,5	11	—	0,1	2,2
Lettland	1	-80,0	4	-73,3	—	4,0
Litauen	10	+100,0	11	+120,0	0,1	1,1
Luxemburg	16	-48,4	27	-37,2	0,3	1,7
Malta	—	—	—	—	—	—
Niederlande	846	-45,2	3 353	-24,9	40,5	4,0
Österreich	171	-24,0	348	-24,7	4,2	2,0
Polen	184	+12,9	808	+62,9	9,8	4,4
Portugal	9	-50,0	19	-5,0	0,2	2,1
Rumänien	24	-4,0	47	-47,2	0,6	2,0
Schweden	28	-49,1	39	-45,1	0,5	1,4
Slowakische Republik	19	+26,7	30	+11,1	0,4	1,6
Slowenien	6	-75,0	7	-95,2	0,1	1,2
Spanien	58	-1,7	121	-18,2	1,5	2,1
Tschechische Republik	131	+254,1	292	+430,9	3,5	2,2
Ungarn	32	+14,3	51	-41,4	0,6	1,6
Vereinigtes Königreich	141	+2,2	212	-22,9	2,6	1,5
Zypern	—	—	—	—	—	—
Island	1	x	1	x	—	1,0
Norwegen	23	-11,5	44	-15,4	0,5	1,9
Russland	1	-50,0	5	+150,0	0,1	5,0
Schweiz	149	-21,2	259	-1,5	3,1	1,7
Türkei	21	+5,0	40	-13,0	0,5	1,9
Ukraine	11	-21,4	29	+70,6	0,4	2,6
sonstige europäische Länder	11	-86,3	17	-87,7	0,2	1,5
Afrika	9	-65,4	121	+120,0	1,5	13,4
Republik Südafrika	—	—	—	—	—	—
sonstige afrikanische Länder	9	-64,0	121	+128,3	1,5	13,4
Asien	194	-4,9	394	+3,7	4,8	2,0
Arabische Golfstaaten	10	+25,0	24	+50,0	0,3	2,4
Volksrepublik China und Hongkong	31	-39,2	76	-23,2	0,9	2,5
Indien	38	+58,3	85	+54,5	1,0	2,2
Israel	7	+40,0	13	+160,0	0,2	1,9
Japan	19	-40,6	75	+56,3	0,9	3,9
Südkorea	55	+66,7	58	-29,3	0,7	1,1
Taiwan	—	—	—	—	—	—
sonstige asiatische Länder	34	-33,3	63	-16,0	0,8	1,9
Amerika	313	+0,6	532	-8,6	6,4	1,7
Kanada	20	+33,3	21	-16,0	0,3	1,1
USA	254	+9,0	457	-5,4	5,5	1,8
sonstige nordamerikanische Länder	—	—	—	—	—	—
Mittelamerika und Karibik	9	-40,0	17	-15,0	0,2	1,9
Brasilien	24	-36,8	28	-26,3	0,3	1,2
sonstige südamerikanische Länder	6	-33,3	9	-25,0	0,1	1,5
Australien	24	+20,0	30	+11,1	0,4	1,3
Neuseeland und Ozeanien	7	+16,7	11	+10,0	0,1	1,6
Ohne Angabe	105	+238,7	177	+172,3	2,1	1,7

Noch: 2.4 Leistung der Beherbergungsstätten nach Reisegebieten und Herkunftsländern

Juni 2025

Reisegebiet Herkunftsland (ständiger Wohnsitz)	Ankünfte		Übernachtungen			Mittlere Aufenthalts- dauer ³⁾
	aller Gäste	Verän- derung ¹⁾	aller Gäste	Verän- derung ¹⁾	Anteil ²⁾	
Bergisches Land	56 508	-5,8	138 831	-8,3	100	2,5
Bundesrepublik Deutschland	51 535	+2,3	128 080	-2,2	92,3	2,5
Ausland	4 973	-48,2	10 751	-47,2	7,7	2,2
Europa	3 453	-49,8	7 617	-49,0	70,8	2,2
EU-Länder	2 911	-49,6	6 491	-47,4	60,4	2,2
Belgien	249	-39,9	407	-37,7	3,8	1,6
Bulgarien	21	-32,3	77	+30,5	0,7	3,7
Dänemark	95	-42,4	149	-42,5	1,4	1,6
Estland	1	-80,0	2	-90,9	-	2,0
Finnland	19	-52,5	35	-53,9	0,3	1,8
Frankreich	232	-42,0	378	-48,4	3,5	1,6
Griechenland	8	-42,9	19	-17,4	0,2	2,4
Republik Irland	3	-93,8	3	-95,7	-	1,0
Italien	129	-57,3	319	-45,9	3,0	2,5
Kroatien	15	-57,1	54	-46,5	0,5	3,6
Lettland	11	+266,7	19	+171,4	0,2	1,7
Litauen	19	-45,7	41	-24,1	0,4	2,2
Luxemburg	69	-20,7	391	+3,2	3,6	5,7
Malta	-	-	-	-	-	-
Niederlande	808	-14,9	1 467	-5,9	13,6	1,8
Österreich	169	-50,3	344	-51,1	3,2	2,0
Polen	264	-38,7	844	-23,8	7,9	3,2
Portugal	18	-37,9	33	-75,0	0,3	1,8
Rumänien	54	-45,5	344	-32,1	3,2	6,4
Schweden	83	-17,8	146	-15,6	1,4	1,8
Slowakische Republik	47	+17,5	160	+33,3	1,5	3,4
Slowenien	39	-74,2	133	-63,4	1,2	3,4
Spanien	112	-46,4	192	-42,2	1,8	1,7
Tschechische Republik	64	-46,7	126	-58,4	1,2	2,0
Ungarn	29	-86,3	49	-95,6	0,5	1,7
Vereinigtes Königreich	350	-76,7	753	-73,7	7,0	2,2
Zypern	3	-	6	+100,0	0,1	2,0
Island	25	+8,7	66	-48,8	0,6	2,6
Norwegen	16	-69,2	30	-70,3	0,3	1,9
Russland	6	-64,7	6	-93,0	0,1	1,0
Schweiz	294	-49,4	472	-55,1	4,4	1,6
Türkei	64	-26,4	148	-43,3	1,4	2,3
Ukraine	42	-38,2	53	-50,5	0,5	1,3
sonstige europäische Länder	95	-65,7	351	-59,3	3,3	3,7
Afrika	33	-32,7	118	-32,6	1,1	3,6
Republik Südafrika	6	-64,7	31	-53,7	0,3	5,2
sonstige afrikanische Länder	27	-15,6	87	-19,4	0,8	3,2
Asien	367	-41,7	1 203	-18,1	11,2	3,3
Arabische Golfstaaten	30	+30,4	79	+75,6	0,7	2,6
Volksrepublik China und Hongkong	129	-45,3	573	+24,0	5,3	4,4
Indien	46	-34,3	133	-3,6	1,2	2,9
Israel	5	-90,9	5	-96,2	-	1,0
Japan	18	+5,9	62	+55,0	0,6	3,4
Südkorea	9	-47,1	22	-54,2	0,2	2,4
Taiwan	6	-86,0	32	-80,0	0,3	5,3
sonstige asiatische Länder	124	-26,6	297	-33,4	2,8	2,4
Amerika	296	-46,5	713	-44,0	6,6	2,4
Kanada	21	-55,3	69	-31,7	0,6	3,3
USA	238	-41,7	521	-38,0	4,8	2,2
sonstige nordamerikanische Länder	2	x	7	x	0,1	3,5
Mittelamerika und Karibik	15	-31,8	48	-4,0	0,4	3,2
Brasilien	5	-89,8	19	-91,2	0,2	3,8
sonstige südamerikanische Länder	15	-44,4	49	-23,4	0,5	3,3
Australien	25	+8,7	38	-7,3	0,4	1,5
Neuseeland und Ozeanien	1	-96,0	3	-94,6	-	3,0
Ohne Angabe	798	-44,4	1 059	-56,1	9,9	1,3

Anmerkungen Seite 31

Noch: 2.4 Leistung der Beherbergungsstätten nach Reisegebieten und Herkunftsländern

Juni 2025

Reisegebiet Herkunftsland (ständiger Wohnsitz)	Ankünfte		Übernachtungen			Mittlere Aufenthalts- dauer ³⁾
	aller Gäste	Verän- derung ¹⁾	aller Gäste	Verän- derung ¹⁾	Anteil ²⁾	
Bonn und Rhein-Sieg-Kreis	124 870	-12,0	268 400	-10,2	100	2,1
Bundesrepublik Deutschland	100 039	-9,0	205 869	-6,4	76,7	2,1
Ausland	24 831	-22,3	62 531	-20,6	23,3	2,5
Europa	14 583	-34,1	32 320	-34,2	51,7	2,2
EU-Länder	12 576	-33,3	27 538	-35,0	44,0	2,2
Belgien	1 441	+3,5	3 023	+0,6	4,8	2,1
Bulgarien	51	-44,0	114	-40,3	0,2	2,2
Dänemark	236	-8,9	649	-27,0	1,0	2,8
Estland	24	-27,3	81	+39,7	0,1	3,4
Finnland	67	-26,4	168	-14,7	0,3	2,5
Frankreich	846	-24,6	1 881	-18,7	3,0	2,2
Griechenland	75	-45,7	178	-56,6	0,3	2,4
Republik Irland	117	-51,7	393	-34,4	0,6	3,4
Italien	562	-36,9	1 406	-26,8	2,2	2,5
Kroatien	72	-47,8	214	-32,1	0,3	3,0
Lettland	22	-50,0	41	-56,4	0,1	1,9
Litauen	48	-57,5	154	-36,1	0,2	3,2
Luxemburg	282	-12,7	443	-15,0	0,7	1,6
Malta	16	-30,4	59	-35,9	0,1	3,7
Niederlande	4 421	+4,6	7 632	+1,2	12,2	1,7
Österreich	618	-27,0	1 451	-14,0	2,3	2,3
Polen	530	-5,9	1 517	-7,0	2,4	2,9
Portugal	117	-18,8	294	-25,8	0,5	2,5
Rumänien	122	-75,5	349	-69,0	0,6	2,9
Schweden	229	-21,0	609	-21,8	1,0	2,7
Slowakische Republik	113	+3,7	443	+15,7	0,7	3,9
Slowenien	46	-87,6	292	-59,6	0,5	6,3
Spanien	474	-9,2	1 257	-6,3	2,0	2,7
Tschechische Republik	222	-38,5	442	-32,1	0,7	2,0
Ungarn	168	-79,4	504	-74,5	0,8	3,0
Vereinigtes Königreich	1 637	-68,5	3 916	-70,3	6,3	2,4
Zypern	20	-23,1	28	-59,4	-	1,4
Island	8	-75,8	24	-76,2	-	3,0
Norwegen	134	-21,2	419	-7,5	0,7	3,1
Russland	66	-34,0	270	-3,9	0,4	4,1
Schweiz	1 082	-40,0	2 293	-36,1	3,7	2,1
Türkei	238	-14,7	657	-2,2	1,1	2,8
Ukraine	78	-44,3	217	-19,9	0,3	2,8
sonstige europäische Länder	401	-46,7	902	-35,8	1,4	2,2
Afrika	728	+13,2	2 992	+3,9	4,8	4,1
Republik Südafrika	95	-8,7	471	+12,9	0,8	5,0
sonstige afrikanische Länder	633	+17,4	2 521	+2,3	4,0	4,0
Asien	2 993	-19,7	9 630	-12,0	15,4	3,2
Arabische Golfstaaten	672	+35,5	2 281	+16,0	3,6	3,4
Volksrepublik China und Hongkong	568	-33,7	1 976	-5,1	3,2	3,5
Indien	294	-9,8	1 298	+22,6	2,1	4,4
Israel	30	-67,4	58	-81,4	0,1	1,9
Japan	763	-9,6	983	-12,8	1,6	1,3
Südkorea	62	-74,2	287	-51,5	0,5	4,6
Taiwan	28	-60,6	52	-66,2	0,1	1,9
sonstige asiatische Länder	576	-28,0	2 695	-26,2	4,3	4,7
Amerika	3 286	-3,5	11 287	+5,2	18,1	3,4
Kanada	188	-25,7	704	-27,2	1,1	3,7
USA	2 363	-4,4	7 261	-0,4	11,6	3,1
sonstige nordamerikanische Länder	34	+41,7	58	+26,1	0,1	1,7
Mittelamerika und Karibik	120	-39,1	671	-24,5	1,1	5,6
Brasilien	405	+101,5	1 855	+188,9	3,0	4,6
sonstige südamerikanische Länder	176	-32,3	738	-17,4	1,2	4,2
Australien	150	-14,3	781	+0,6	1,2	5,2
Neuseeland und Ozeanien	79	+9,7	625	+64,9	1,0	7,9
Ohne Angabe	3 012	+69,6	4 896	+24,0	7,8	1,6

Noch: 2.4 Leistung der Beherbergungsstätten nach Reisegebieten und Herkunftsländern

Juni 2025

Reisegebiet Herkunftsland (ständiger Wohnsitz)	Ankünfte		Übernachtungen			Mittlere Aufenthalts- dauer ³⁾
	aller Gäste	Verän- derung ¹⁾	aller Gäste	Verän- derung ¹⁾	Anteil ²⁾	
Köln und Rhein-Erft-Kreis	401 339	-6,1	739 902	-9,3	100	1,8
Bundesrepublik Deutschland	259 983	+9,4	479 086	+6,4	64,7	1,8
Ausland	141 356	-25,5	260 816	-28,7	35,3	1,8
Europa	87 330	-33,1	160 673	-36,8	61,6	1,8
EU-Länder	70 209	-31,5	129 489	-35,8	49,6	1,8
Belgien	6 720	-28,2	9 899	-28,1	3,8	1,5
Bulgarien	1 055	+170,5	1 856	+127,2	0,7	1,8
Dänemark	2 388	+9,7	4 541	+3,2	1,7	1,9
Estland	145	-36,1	246	-44,5	0,1	1,7
Finnland	735	-	1 414	-8,1	0,5	1,9
Frankreich	7 129	+19,4	11 448	+14,8	4,4	1,6
Griechenland	477	-24,0	924	-25,4	0,4	1,9
Republik Irland	1 175	-19,8	2 275	-19,2	0,9	1,9
Italien	3 010	-19,2	5 549	-20,1	2,1	1,8
Kroatien	297	+26,4	561	+27,8	0,2	1,9
Lettland	174	+12,3	288	+5,9	0,1	1,7
Litauen	317	-4,8	611	-48,7	0,2	1,9
Luxemburg	2 294	+47,9	3 403	+57,7	1,3	1,5
Malta	134	-16,3	248	-19,2	0,1	1,9
Niederlande	14 069	+15,2	22 348	+18,4	8,6	1,6
Österreich	4 202	-6,4	8 190	-8,2	3,1	1,9
Polen	2 270	+10,8	5 177	-12,6	2,0	2,3
Portugal	787	-22,7	1 663	-29,7	0,6	2,1
Rumänien	957	-77,3	2 393	-72,1	0,9	2,5
Schweden	1 807	+6,6	3 177	+0,1	1,2	1,8
Slowakische Republik	274	-39,8	722	-23,8	0,3	2,6
Slowenien	320	-85,5	911	-79,1	0,3	2,8
Spanien	4 015	-20,9	8 082	-20,1	3,1	2,0
Tschechische Republik	1 317	+11,7	7 534	+23,4	2,9	5,7
Ungarn	804	-74,4	2 127	-66,7	0,8	2,6
Vereinigtes Königreich	13 081	-65,0	23 397	-70,3	9,0	1,8
Zypern	256	-28,1	505	-38,1	0,2	2,0
Island	317	+18,3	669	-3,7	0,3	2,1
Norwegen	1 069	-8,5	2 098	-20,6	0,8	2,0
Russland	433	+14,2	738	+5,9	0,3	1,7
Schweiz	5 634	-65,3	9 978	-66,9	3,8	1,8
Türkei	4 584	+46,9	8 115	+49,4	3,1	1,8
Ukraine	660	+16,0	1 392	+64,7	0,5	2,1
sonstige europäische Länder	4 424	-29,1	8 194	-33,0	3,1	1,9
Afrika	872	-25,7	2 710	-18,5	1,0	3,1
Republik Südafrika	196	-37,6	435	-48,5	0,2	2,2
sonstige afrikanische Länder	676	-21,3	2 275	-8,3	0,9	3,4
Asien	14 423	-18,1	33 183	-14,9	12,7	2,3
Arabische Golfstaaten	889	-17,4	2 024	-14,8	0,8	2,3
Volksrepublik China und Hongkong	7 018	-2,1	15 292	-5,5	5,9	2,2
Indien	1 433	+37,0	2 855	+20,0	1,1	2,0
Israel	528	-72,0	1 066	-72,6	0,4	2,0
Japan	1 058	-3,5	2 109	+9,6	0,8	2,0
Südkorea	652	+36,7	1 318	+21,8	0,5	2,0
Taiwan	522	+14,5	978	+0,6	0,4	1,9
sonstige asiatische Länder	2 323	-47,3	7 541	-25,9	2,9	3,2
Amerika	16 743	-20,6	27 702	-23,6	10,6	1,7
Kanada	1 192	-13,9	2 189	-19,3	0,8	1,8
USA	13 496	-18,7	21 513	-20,1	8,2	1,6
sonstige nordamerikanische Länder	66	+11,9	110	-24,1	-	1,7
Mittelamerika und Karibik	576	-51,8	1 087	-55,0	0,4	1,9
Brasilien	777	-17,5	1 521	-31,0	0,6	2,0
sonstige südamerikanische Länder	636	-28,7	1 282	-31,4	0,5	2,0
Australien	1 374	-29,4	2 474	-36,9	0,9	1,8
Neuseeland und Ozeanien	291	-50,8	525	-49,4	0,2	1,8
Ohne Angabe	20 323	+20,0	33 549	+20,3	12,9	1,7

Anmerkungen Seite 31

Noch: 2.4 Leistung der Beherbergungsstätten nach Reisegebieten und Herkunftsländern

Juni 2025

Reisegebiet Herkunftsland (ständiger Wohnsitz)	Ankünfte		Übernachtungen			Mittlere Aufenthalts- dauer ³⁾
	aller Gäste	Verän- derung ¹⁾	aller Gäste	Verän- derung ¹⁾	Anteil ²⁾	
Düsseldorf und Kreis Mettmann	329 676	-7,6	553 170	-16,8	100	1,7
Bundesrepublik Deutschland	234 883	+11,3	391 031	+5,6	70,7	1,7
Ausland	94 793	-35,0	162 139	-44,9	29,3	1,7
Europa	61 603	-37,1	103 967	-45,9	64,1	1,7
EU-Länder	50 440	-37,0	84 241	-46,0	52,0	1,7
Belgien	3 186	-1,5	4 713	-10,2	2,9	1,5
Bulgarien	389	-28,6	719	-32,5	0,4	1,8
Dänemark	1 329	+10,0	1 935	-2,8	1,2	1,5
Estland	160	+15,1	326	+18,1	0,2	2,0
Finnland	759	-36,6	1 340	-46,9	0,8	1,8
Frankreich	3 509	-47,4	6 005	-46,4	3,7	1,7
Griechenland	692	-17,3	1 321	-30,7	0,8	1,9
Republik Irland	809	-16,8	1 464	-21,1	0,9	1,8
Italien	2 476	-43,5	4 115	-53,9	2,5	1,7
Kroatien	279	-45,6	453	-72,1	0,3	1,6
Lettland	141	-41,3	306	-29,0	0,2	2,2
Litauen	269	+13,5	455	-0,4	0,3	1,7
Luxemburg	981	+15,8	1 546	+16,9	1,0	1,6
Malta	81	-21,4	411	+127,1	0,3	5,1
Niederlande	13 561	+43,8	20 838	+40,2	12,9	1,5
Österreich	3 281	-64,7	5 882	-64,5	3,6	1,8
Polen	2 085	-20,5	3 930	-33,5	2,4	1,9
Portugal	647	-65,6	1 055	-72,6	0,7	1,6
Rumänien	699	-25,2	1 393	-24,6	0,9	2,0
Schweden	1 496	+1,1	2 075	-17,8	1,3	1,4
Slowakische Republik	295	-81,6	666	-76,4	0,4	2,3
Slowenien	152	-67,1	331	-64,2	0,2	2,2
Spanien	4 159	-23,9	7 060	-36,8	4,4	1,7
Tschechische Republik	743	-22,6	1 249	-32,1	0,8	1,7
Ungarn	543	-28,7	901	-36,9	0,6	1,7
Vereinigtes Königreich	7 559	-68,2	13 386	-74,5	8,3	1,8
Zypern	160	-44,6	366	-57,6	0,2	2,3
Island	69	-30,3	132	-45,5	0,1	1,9
Norwegen	707	-48,2	1 173	-56,4	0,7	1,7
Russland	347	-23,1	673	-31,0	0,4	1,9
Schweiz	3 748	-47,0	6 526	-52,0	4,0	1,7
Türkei	3 687	-4,7	7 032	-19,3	4,3	1,9
Ukraine	975	+0,9	1 539	-9,8	0,9	1,6
sonstige europäische Länder	1 630	-59,0	2 651	-67,9	1,6	1,6
Afrika	1 043	-35,9	2 238	-46,4	1,4	2,1
Republik Südafrika	150	-55,5	255	-74,3	0,2	1,7
sonstige afrikanische Länder	893	-30,8	1 983	-37,7	1,2	2,2
Asien	12 285	-33,6	22 771	-45,6	14,0	1,9
Arabische Golfstaaten	2 892	-13,0	4 618	-22,7	2,8	1,6
Volksrepublik China und Hongkong	3 803	-9,5	5 853	-32,5	3,6	1,5
Indien	976	-49,9	2 053	-59,1	1,3	2,1
Israel	291	-76,2	617	-80,3	0,4	2,1
Japan	1 706	-31,2	4 715	-30,2	2,9	2,8
Südkorea	475	+29,1	883	+4,7	0,5	1,9
Taiwan	203	-26,7	343	-50,5	0,2	1,7
sonstige asiatische Länder	1 939	-58,7	3 689	-65,7	2,3	1,9
Amerika	8 887	-39,7	16 458	-49,7	10,2	1,9
Kanada	660	-39,5	1 247	-54,8	0,8	1,9
USA	6 887	-32,5	12 656	-39,2	7,8	1,8
sonstige nordamerikanische Länder	32	-63,6	82	-61,3	0,1	2,6
Mittelamerika und Karibik	392	-72,3	686	-80,2	0,4	1,8
Brasilien	479	-45,8	939	-63,0	0,6	2,0
sonstige südamerikanische Länder	437	-58,5	848	-71,1	0,5	1,9
Australien	789	-38,4	1 412	-55,1	0,9	1,8
Neuseeland und Ozeanien	217	+34,8	346	-21,2	0,2	1,6
Ohne Angabe	9 969	-13,8	14 947	-23,9	9,2	1,5

Noch: 2.4 Leistung der Beherbergungsstätten nach Reisegebieten und Herkunftsländern

Juni 2025

Reisegebiet Herkunftsland (ständiger Wohnsitz)	Ankünfte		Übernachtungen			Mittlere Aufenthalts- dauer ³⁾
	aller Gäste	Verän- derung ¹⁾	aller Gäste	Verän- derung ¹⁾	Anteil ²⁾	
Ruhrgebiet	327 598	-17,6	633 470	-17,4	100	1,9
Bundesrepublik Deutschland	267 972	-7,7	522 054	-7,0	82,4	1,9
Ausland	59 626	-44,5	111 416	-45,9	17,6	1,9
Europa	40 002	-49,7	75 708	-48,7	68,0	1,9
EU-Länder	33 233	-48,4	61 263	-47,6	55,0	1,8
Belgien	2 420	-13,5	3 534	-13,7	3,2	1,5
Bulgarien	345	-14,6	887	+20,4	0,8	2,6
Dänemark	1 242	-57,9	1 961	-53,7	1,8	1,6
Estland	49	-70,5	89	-64,1	0,1	1,8
Finnland	286	-52,3	511	-57,5	0,5	1,8
Frankreich	2 171	-54,3	3 554	-59,0	3,2	1,6
Griechenland	350	-32,6	698	-36,7	0,6	2,0
Republik Irland	214	-61,3	379	-61,0	0,3	1,8
Italien	1 442	-60,6	3 437	-53,7	3,1	2,4
Kroatien	150	-47,2	343	-36,8	0,3	2,3
Lettland	113	-27,1	216	-17,6	0,2	1,9
Litauen	265	+4,7	680	+2,9	0,6	2,6
Luxemburg	707	-6,1	1 207	+23,3	1,1	1,7
Malta	80	-27,9	111	-43,1	0,1	1,4
Niederlande	9 802	-3,7	15 442	-3,0	13,9	1,6
Österreich	1 892	-47,4	3 884	-40,8	3,5	2,1
Polen	2 466	-50,5	5 690	-42,0	5,1	2,3
Portugal	504	-76,1	937	-75,7	0,8	1,9
Rumänien	1 364	+23,2	3 068	+46,0	2,8	2,2
Schweden	904	-21,2	1 688	-15,8	1,5	1,9
Slowakische Republik	138	-72,3	537	-51,4	0,5	3,9
Slowenien	176	-51,5	337	-78,4	0,3	1,9
Spanien	1 718	-35,2	3 685	-26,2	3,3	2,1
Tschechische Republik	705	-8,3	1 339	-6,9	1,2	1,9
Ungarn	327	-44,7	643	-53,5	0,6	2,0
Vereinigtes Königreich	3 374	-81,7	6 279	-81,9	5,6	1,9
Zypern	29	-53,2	127	-3,8	0,1	4,4
Island	29	-25,6	42	-44,7	–	1,4
Norwegen	347	-56,2	615	-57,5	0,6	1,8
Russland	162	-49,4	334	-49,3	0,3	2,1
Schweiz	2 312	-59,6	4 254	-55,5	3,8	1,8
Türkei	1 244	-59,3	2 642	-61,9	2,4	2,1
Ukraine	547	+12,8	1 598	+61,1	1,4	2,9
sonstige europäische Länder	2 128	-54,8	4 960	-54,6	4,5	2,3
Afrika	584	-15,5	1 550	-3,4	1,4	2,7
Republik Südafrika	68	-51,8	323	+11,0	0,3	4,8
sonstige afrikanische Länder	516	-6,2	1 227	-6,6	1,1	2,4
Asien	3 477	-57,3	8 632	-57,3	7,7	2,5
Arabische Golfstaaten	272	-64,7	544	-63,7	0,5	2,0
Volksrepublik China und Hongkong	1 163	-40,4	2 540	-50,0	2,3	2,2
Indien	378	-44,2	1 630	-52,7	1,5	4,3
Israel	112	-81,3	230	-80,4	0,2	2,1
Japan	150	-62,8	401	-54,9	0,4	2,7
Südkorea	194	+22,8	562	+26,0	0,5	2,9
Taiwan	66	-56,9	233	-34,2	0,2	3,5
sonstige asiatische Länder	1 142	-66,7	2 492	-65,9	2,2	2,2
Amerika	3 736	-60,4	7 328	-60,3	6,6	2,0
Kanada	262	-71,3	533	-72,9	0,5	2,0
USA	2 846	-57,0	5 062	-59,8	4,5	1,8
sonstige nordamerikanische Länder	35	-75,4	52	-80,5	–	1,5
Mittelamerika und Karibik	184	-81,3	671	-62,8	0,6	3,6
Brasilien	216	-44,3	549	-35,6	0,5	2,5
sonstige südamerikanische Länder	193	-52,1	461	-51,2	0,4	2,4
Australien	285	-72,2	613	-70,8	0,6	2,2
Neuseeland und Ozeanien	40	-61,2	72	-68,4	0,1	1,8
Ohne Angabe	11 502	+36,7	17 513	+10,1	15,7	1,5

Anmerkungen Seite 31

Noch: 2.4 Leistung der Beherbergungsstätten nach Reisegebieten und Herkunftsländern

Juni 2025

Reisegebiet Herkunftsland (ständiger Wohnsitz)	Ankünfte		Übernachtungen			Mittlere Aufenthalts- dauer ³⁾
	aller Gäste	Verän- derung ¹⁾	aller Gäste	Verän- derung ¹⁾	Anteil ²⁾	
Bergisches Städtedreieck	32 537	-5,0	75 615	-9,1	100	2,3
Bundesrepublik Deutschland	26 427	+4,5	62 883	-1,8	83,2	2,4
Ausland	6 110	-31,8	12 732	-33,6	16,8	2,1
Europa	4 290	-37,6	8 894	-38,1	69,9	2,1
EU-Länder	3 386	-40,1	6 054	-50,2	47,5	1,8
Belgien	180	-42,9	246	-49,1	1,9	1,4
Bulgarien	57	+50,0	122	+100,0	1,0	2,1
Dänemark	149	-8,0	203	-28,8	1,6	1,4
Estland	1	-83,3	1	-94,4	-	1,0
Finnland	46	-34,3	90	-29,1	0,7	2,0
Frankreich	199	-58,1	342	-63,7	2,7	1,7
Griechenland	56	-8,2	138	-1,4	1,1	2,5
Republik Irland	30	-43,4	56	-50,0	0,4	1,9
Italien	187	-32,7	320	-35,4	2,5	1,7
Kroatien	31	-45,6	45	-64,6	0,4	1,5
Lettland	4	-75,0	5	-84,8	-	1,3
Litauen	16	+23,1	22	-12,0	0,2	1,4
Luxemburg	28	-60,0	35	-63,9	0,3	1,3
Malta	2	-33,3	2	-60,0	-	1,0
Niederlande	674	+7,0	1 056	+1,7	8,3	1,6
Österreich	179	-44,1	367	-39,8	2,9	2,1
Polen	333	-30,3	699	-37,5	5,5	2,1
Portugal	56	-61,4	133	-59,0	1,0	2,4
Rumänien	116	-35,2	269	-24,6	2,1	2,3
Schweden	154	+21,3	231	-22,2	1,8	1,5
Slowakische Republik	47	-28,8	155	-13,4	1,2	3,3
Slowenien	15	-85,7	26	-90,0	0,2	1,7
Spanien	188	-11,3	374	-29,8	2,9	2,0
Tschechische Republik	63	-17,1	102	-55,7	0,8	1,6
Ungarn	116	+28,9	149	-28,4	1,2	1,3
Vereinigtes Königreich	455	-71,7	855	-78,9	6,7	1,9
Zypern	4	+33,3	11	+120,0	0,1	2,8
Island	-	-	-	-	-	-
Norwegen	39	-67,5	61	-66,7	0,5	1,6
Russland	26	+36,8	76	+85,4	0,6	2,9
Schweiz	289	-43,8	468	-47,8	3,7	1,6
Türkei	182	+16,7	339	+17,7	2,7	1,9
Ukraine	71	-10,1	122	-7,6	1,0	1,7
sonstige europäische Länder	297	-7,2	1 774	+167,6	13,9	6,0
Afrika	83	+43,1	223	+95,6	1,8	2,7
Republik Südafrika	3	-25,0	15	-44,4	0,1	5,0
sonstige afrikanische Länder	80	+48,1	208	+139,1	1,6	2,6
Asien	463	-43,0	1 201	-33,9	9,4	2,6
Arabische Golfstaaten	21	-71,2	52	-60,6	0,4	2,5
Volksrepublik China und Hongkong	123	-57,1	267	-50,6	2,1	2,2
Indien	57	-43,0	139	-4,8	1,1	2,4
Israel	18	-50,0	45	-43,8	0,4	2,5
Japan	27	-66,3	45	-72,9	0,4	1,7
Südkorea	13	-43,5	65	-63,5	0,5	5,0
Taiwan	4	-69,2	4	-84,6	-	1,0
sonstige asiatische Länder	200	-	584	+6,4	4,6	2,9
Amerika	266	-59,4	748	-49,4	5,9	2,8
Kanada	26	-25,7	49	-34,7	0,4	1,9
USA	204	-56,4	560	-44,7	4,4	2,7
sonstige nordamerikanische Länder	-	-	-	-	-	-
Mittelamerika und Karibik	12	-68,4	52	-57,7	0,4	4,3
Brasilien	8	-81,4	54	-56,8	0,4	6,8
sonstige südamerikanische Länder	16	-76,5	33	-72,5	0,3	2,1
Australien	21	-41,7	59	-52,0	0,5	2,8
Neuseeland und Ozeanien	4	+100,0	7	-	0,1	1,8
Ohne Angabe	983	+88,3	1 600	+26,1	12,6	1,6

Noch: 2.4 Leistung der Beherbergungsstätten nach Reisegebieten und Herkunftsländern

Juni 2025

Reisegebiet Herkunftsland (ständiger Wohnsitz)	Ankünfte		Übernachtungen			Mittlere Aufenthalts- dauer ³⁾
	aller Gäste	Verän- derung ¹⁾	aller Gäste	Verän- derung ¹⁾	Anteil ²⁾	
Nordrhein-Westfalen	2 262 783	-4,5	4 991 520	-5,2	100	2,2
Bundesrepublik Deutschland	1 786 257	+3,5	4 040 035	+2,9	80,9	2,3
Ausland	476 526	-26,0	951 485	-29,1	19,1	2,0
Europa	330 010	-29,6	669 202	-31,5	70,3	2,0
EU-Länder	281 601	-28,0	575 118	-29,8	60,4	2,0
Belgien	25 007	-11,0	44 522	-8,6	4,7	1,8
Bulgarien	2 362	+18,1	5 545	+31,6	0,6	2,3
Dänemark	8 197	-19,4	14 021	-19,4	1,5	1,7
Estland	465	-36,0	903	-33,1	0,1	1,9
Finnland	2 729	-23,1	4 861	-32,2	0,5	1,8
Frankreich	19 492	-24,1	32 526	-30,2	3,4	1,7
Griechenland	2 014	-24,1	4 016	-31,6	0,4	2,0
Republik Irland	2 925	-26,2	5 709	-26,2	0,6	2,0
Italien	10 857	-34,6	21 148	-38,5	2,2	1,9
Kroatien	1 260	-20,8	2 689	-43,8	0,3	2,1
Lettland	703	-14,6	1 407	-10,9	0,1	2,0
Litauen	1 249	-11,4	4 390	-15,1	0,5	3,5
Luxemburg	5 554	+15,3	9 063	+22,3	1,0	1,6
Malta	350	-22,0	892	+4,4	0,1	2,5
Niederlande	100 464	+11,4	214 515	+11,0	22,5	2,1
Österreich	13 667	-41,4	26 514	-40,3	2,8	1,9
Polen	13 538	-23,8	35 347	-23,7	3,7	2,6
Portugal	2 693	-56,3	5 780	-58,8	0,6	2,1
Rumänien	4 663	-44,5	13 295	-34,7	1,4	2,9
Schweden	6 639	-5,4	10 872	-11,7	1,1	1,6
Slowakische Republik	1 355	-59,8	4 528	-44,3	0,5	3,3
Slowenien	1 077	-73,6	3 786	-60,6	0,4	3,5
Spanien	12 756	-23,4	24 575	-27,6	2,6	1,9
Tschechische Republik	4 560	-9,0	14 209	-0,1	1,5	3,1
Ungarn	2 538	-61,6	5 543	-63,5	0,6	2,2
Vereinigtes Königreich	33 961	-65,8	63 325	-70,1	6,7	1,9
Zypern	526	-35,5	1 137	-43,5	0,1	2,2
Island	536	+4,1	1 175	-11,9	0,1	2,2
Norwegen	3 136	-38,4	5 768	-55,0	0,6	1,8
Russland	1 237	-16,4	2 567	-29,7	0,3	2,1
Schweiz	17 492	-52,7	32 037	-53,6	3,4	1,8
Türkei	11 289	-5,7	21 710	-15,1	2,3	1,9
Ukraine	3 107	+7,2	6 496	+23,7	0,7	2,1
sonstige europäische Länder	11 612	-38,1	24 331	-40,0	2,6	2,1
Afrika	3 853	-20,4	11 056	-20,1	1,2	2,9
Republik Südafrika	613	-43,8	1 777	-42,1	0,2	2,9
sonstige afrikanische Länder	3 240	-13,6	9 279	-13,9	1,0	2,9
Asien	39 186	-29,5	87 758	-32,6	9,2	2,2
Arabische Golfstaaten	5 303	-17,6	10 808	-21,4	1,1	2,0
Volksrepublik China und Hongkong	14 486	-12,7	29 458	-20,4	3,1	2,0
Indien	4 006	-15,3	10 015	-31,9	1,1	2,5
Israel	1 099	-73,5	2 218	-76,1	0,2	2,0
Japan	4 145	-24,1	9 202	-24,1	1,0	2,2
Südkorea	1 725	+4,5	3 614	-10,3	0,4	2,1
Taiwan	1 061	-15,4	2 021	-27,0	0,2	1,9
sonstige asiatische Länder	7 361	-51,9	20 422	-44,1	2,1	2,8
Amerika	39 445	-30,6	78 401	-32,6	8,2	2,0
Kanada	2 895	-31,9	6 117	-37,0	0,6	2,1
USA	30 697	-26,9	58 112	-28,2	6,1	1,9
sonstige nordamerikanische Länder	222	-35,3	407	-46,3	—	1,8
Mittelamerika und Karibik	1 567	-62,1	3 831	-59,3	0,4	2,4
Brasilien	2 229	-24,5	5 830	-23,0	0,6	2,6
sonstige südamerikanische Länder	1 835	-42,5	4 104	-48,1	0,4	2,2
Australien	3 133	-39,4	6 411	-44,2	0,7	2,0
Neuseeland und Ozeanien	734	-32,7	1 774	-25,9	0,2	2,4
Ohne Angabe	60 165	+16,2	96 883	+7,4	10,2	1,6

Anmerkungen Seite 31

3.1 Leistung der Beherbergungsstätten nach Verwaltungsbezirken

Januar bis Juni 2025

Amtliche Schlüsselnummer	Verwaltungsbezirk	Ankünfte				Übernachtungen	
		aller Gäste	Veränderung ¹⁾	ausländischer Gäste	Veränderung ¹⁾	aller Gäste	Veränderung ¹⁾
	Kreisfreie Städte						
111 000	Düsseldorf	1 603 981	+1,2	505 706	-8,1	2 633 361	-2,1
112 000	Duisburg	149 457	+4,1	32 759	+21,5	280 670	+1,3
113 000	Essen	450 809	-2,5	91 036	-14,2	840 107	-5,1
114 000	Krefeld	80 628	+5,4	14 670	-5,6	124 417	-8,7
116 000	Mönchengladbach	98 860	+3,7	21 352	+16,7	198 067	+4,0
117 000	Mülheim an der Ruhr	39 871	-5,2	7 568	+2,1	78 763	-7,7
119 000	Oberhausen	122 133	-5,8	23 022	-7,1	276 566	-2,0
120 000	Remscheid	18 475	-4,2	2 534	-8,5	38 055	-3,7
122 000	Solingen	24 279	+13,0	4 845	+12,5	57 095	+23,0
124 000	Wuppertal	135 437	+4,0	25 978	-1,1	321 883	+2,0
154 000	Kreis Kleve	176 188	-2,8	31 112	-6,2	399 662	-2,1
154 004	Bedburg-Hau
154 008	Emmerich am Rhein, Stadt	15 100	+24,0	3 165	+21,0	31 932	+27,2
154 012	Geldern, Stadt	15 373	-4,8	1 056	-0,7	63 406	-2,4
154 016	Goch, Stadt	22 706	+2,6	5 270	+30,3	48 357	+0,6
154 020	Issum
154 024	Kalkar, Stadt	23 600	-20,2	4 801	-44,0	50 965	-14,4
154 028	Kerken	2 495	-6,7	170	-23,4	5 713	+6,8
154 032	Kevelaer, Stadt	19 245	-2,3	2 344	-2,7	41 236	-1,4
154 036	Kleve, Stadt	19 453	+0,2	3 803	+29,2	38 138	-0,2
154 040	Kranenburg	9 229	-0,5	2 048	+6,9	19 709	-6,4
154 044	Rees, Stadt	12 357	+6,5	2 048	-12,4	22 975	+7,3
154 048	Rheurdt	2 869	-14,9	15	+36,4	6 888	-13,1
154 052	Straelen, Stadt	7 246	-5,4	612	-13,3	13 646	-6,8
154 056	Uedem	5 883	-3,4	102	+10,9	21 054	-3,6
154 060	Wachtendonk	2 408	+19,9	318	+6,0	4 153	+11,9
154 064	Weeze	16 264	-1,8	5 040	-7,3	25 389	-2,9
158 000	Kreis Mettmann	220 453	-2,8	54 242	-6,5	402 509	-6,2
158 004	Erkrath, Stadt
158 008	Haan, Stadt	12 186	-5,0	1 589	-1,7	22 556	-6,3
158 012	Heiligenhaus, Stadt	10 836	+77,9	5 329	x	19 721	+84,2
158 016	Hilden, Stadt	23 460	-3,1	4 420	-8,8	52 479	-7,6
158 020	Langenfeld (Rhld.), Stadt	9 664	-16,4	1 283	-37,9	18 074	-17,0
158 024	Mettmann, Stadt	31 799	+10,9	9 912	+35,7	61 067	+8,8
158 026	Monheim am Rhein, Stadt	27 206	+4,6	6 325	+24,0	49 043	+7,3
158 028	Ratingen, Stadt	83 223	-12,0	23 265	-27,3	141 478	-16,0
158 032	Velbert, Stadt	12 807	-7,9	1 309	-17,0	22 688	-18,9
158 036	Wülfrath, Stadt
162 000	Rhein-Kreis Neuss	159 998	-4,5	28 249	-12,3	430 189	-3,4
162 004	Dormagen, Stadt	13 283	-14,6	2 471	-11,6	53 890	-1,2
162 008	Grevenbroich, Stadt	14 903	-2,1	4 327	+24,7	33 366	-24,3
162 012	Jüchen, Stadt
162 016	Kaarst, Stadt	14 424	-16,5	2 157	-33,2	28 232	-3,6
162 020	Korschenbroich, Stadt	4 678	+9,4	125	-8,1	49 302	-4,2
162 022	Meerbusch, Stadt	16 934	+0,9	2 254	-10,0	92 119	+1,7
162 024	Neuss, Stadt	92 468	-2,5	16 599	-14,9	166 216	-1,4
162 028	Rommerskirchen
166 000	Kreis Viersen	78 115	-1,9	9 118	-1,7	158 225	-16,8
166 004	Brüggen	7 986	-5,2	1 227	-9,4	17 457	-55,2
166 008	Grefrath	1 021	-73,6	25	-87,6	2 696	-73,5
166 012	Kempfen, Stadt	6 982	+1,7	673	+32,5	18 763	-7,3
166 016	Nettetal, Stadt	28 890	-3,4	2 257	-26,9	55 008	-4,1
166 020	Niederkrüchten	4 524	+17,8	1 011	+269,0	10 245	+8,3
166 024	Schwalmtal
166 028	Tönisvorst, Stadt
166 032	Viersen, Stadt	8 764	+16,9	1 287	+92,7	16 069	+22,2
166 036	Willich, Stadt	16 560	+0,2	2 220	-21,1	32 412	-11,6
170 000	Kreis Wesel	185 888	+7,6	25 936	+14,9	414 022	+3,8
170 004	Alpen	2 757	-11,4	298	-26,4	5 848	-14,3
170 008	Dinslaken, Stadt	7 657	-0,9	525	-44,0	20 367	+4,5
170 012	Hamminkeln, Stadt	11 030	-2,5	409	+24,7	57 546	+0,4
170 016	Hünxe
170 020	Kamp-Lintfort, Stadt	13 874	-4,2	4 015	+421,4	22 326	-9,7

1) Veränderung gegenüber dem Vorjahreszeitraum in % – 2) mittlere Aufenthaltsdauer (in Tagen) = Übernachtungen / Ankünfte – 3) mittlere Auslastung der angebotenen-Betten = (Übernachtungen / angebotene Bettentage) * 100

Noch: 3.1 Leistung der Beherbergungsstätten nach Verwaltungsbezirken

Januar bis Juni 2025

Amtliche Schlüsselnummer	Verwaltungsbezirk	Übernachtungen		Mittlere Aufenthaltsdauer ²⁾		Mittlere Auslastung der angebotenen Betten ³⁾
		ausländischer Gäste	Veränderung ¹⁾	aller Gäste	ausländischer Gäste	
	Kreisfreie Städte					
111 000	Düsseldorf	889 908	-13,7	1,6	1,8	39,7
112 000	Duisburg	58 402	+10,2	1,9	1,8	39,7
113 000	Essen	178 023	-17,1	1,9	2,0	39,4
114 000	Krefeld	22 314	-20,0	1,5	1,5	34,3
116 000	Mönchengladbach	35 494	+7,0	2,0	1,7	44,1
117 000	Mülheim an der Ruhr	18 812	-3,4	2,0	2,5	34,1
119 000	Oberhausen	46 707	-5,0	2,3	2,0	38,3
120 000	Remscheid	5 580	-7,0	2,1	2,2	29,8
122 000	Solingen	14 688	+44,5	2,4	3,0	35,5
124 000	Wuppertal	46 997	-3,8	2,4	1,8	43,8
154 000	Kreis Kleve	61 403	-10,9	2,3	2,0	33,0
154 004	Bedburg-Hau
154 008	Emmerich am Rhein, Stadt	6 608	+26,4	2,1	2,1	43,8
154 012	Geldern, Stadt	2 538	+4,2	4,1	2,4	56,6
154 016	Goch, Stadt	10 532	+22,1	2,1	2,0	42,8
154 020	Issum
154 024	Kalkar, Stadt	9 497	-44,1	2,2	2,0	15,1
154 028	Kerken	681	-38,8	2,3	4,0	17,1
154 032	Kevelaer, Stadt	5 998	-21,4	2,1	2,6	28,4
154 036	Kleve, Stadt	7 229	+20,7	2,0	1,9	33,2
154 040	Kranenburg	3 871	+9,5	2,1	1,9	39,5
154 044	Rees, Stadt	3 706	-6,7	1,9	1,8	39,8
154 048	Rheurdt	30	+36,4	2,4	2,0	33,7
154 052	Straelen, Stadt	1 024	-15,8	1,9	1,7	34,6
154 056	Uedem	179	+53,0	3,6	1,8	54,2
154 060	Wachtendonk	507	+24,6	1,7	1,6	23,8
154 064	Weeze	7 520	-9,5	1,6	1,5	29,7
158 000	Kreis Mettmann	96 986	-13,4	1,8	1,8	31,5
158 004	Erkrath, Stadt
158 008	Haan, Stadt	3 156	-19,1	1,9	2,0	32,9
158 012	Heiligenhaus, Stadt	9 591	x	1,8	1,8	49,3
158 016	Hilden, Stadt	10 233	-11,1	2,2	2,3	29,7
158 020	Langenfeld (Rhld.), Stadt	2 465	-39,3	1,9	1,9	24,3
158 024	Mettmann, Stadt	18 057	+21,4	1,9	1,8	38,1
158 026	Monheim am Rhein, Stadt	12 531	+18,2	1,8	2,0	32,9
158 028	Ratingen, Stadt	36 864	-34,2	1,7	1,6	29,4
158 032	Velbert, Stadt	2 255	-29,1	1,8	1,7	26,5
158 036	Wülfrath, Stadt
162 000	Rhein-Kreis Neuss	59 561	-16,4	2,7	2,1	39,8
162 004	Dormagen, Stadt	6 697	-11,4	4,1	2,7	39,4
162 008	Grevenbroich, Stadt	7 765	+11,0	2,2	1,8	30,5
162 012	Jüchen, Stadt
162 016	Kaarst, Stadt	5 213	-25,6	2,0	2,4	31,9
162 020	Korschenbroich, Stadt	357	+0,8	10,5	2,9	87,1
162 022	Meerbusch, Stadt	7 685	-33,2	5,4	3,4	61,4
162 024	Neuss, Stadt	31 313	-14,9	1,8	1,9	32,5
162 028	Rommerskirchen
166 000	Kreis Viersen	17 805	-11,8	2,0	2,0	33,1
166 004	Brüggen	2 882	-9,6	2,2	2,3	20,1
166 008	Grefrath	48	-85,8	2,6	1,9	17,5
166 012	Kempfen, Stadt	1 469	+21,9	2,7	2,2	25,0
166 016	Nettetal, Stadt	3 205	-28,5	1,9	1,4	34,8
166 020	Niederkrüchten	1 958	+228,5	2,3	1,9	48,3
166 024	Schwalmtal
166 028	Tönisvorst, Stadt
166 032	Viersen, Stadt	2 620	+74,1	1,8	2,0	45,7
166 036	Willich, Stadt	4 986	-40,2	2,0	2,2	39,7
170 000	Kreis Wesel	59 910	+12,7	2,2	2,3	38,8
170 004	Alpen	696	-40,8	2,1	2,3	26,1
170 008	Dinslaken, Stadt	2 879	-5,3	2,7	5,5	32,5
170 012	Hamminkeln, Stadt	5 306	+50,8	5,2	13,0	57,5
170 016	Hünxe
170 020	Kamp-Lintfort, Stadt	6 572	+422,0	1,6	1,6	36,7

Anmerkungen Seite 44

Noch: 3.1 Leistung der Beherbergungsstätten nach Verwaltungsbezirken

Januar bis Juni 2025

Amtliche Schlüssel- nummer	Verwaltungsbezirk	Ankünfte				Übernachtungen	
		aller Gäste	Veränderung ¹⁾	ausländischer Gäste	Veränderung ¹⁾	aller Gäste	Veränderung ¹⁾
	Noch: Kreis Wesel						
170 024	Moers, Stadt	26 889	+16,5	5 385	+48,1	52 582	-18,3
170 028	Neukirchen-Vluyn, Stadt
170 032	Rheinberg, Stadt	2 985	+1,0	709	+12,0	4 952	-11,6
170 036	Schermbeck	15 981	-6,1	717	+5,4	33 080	-7,6
170 040	Sonsbeck	10 813	+0,5	3 697	+3,6	30 083	+1,0
170 044	Voerde (Niederrhein), Stadt	3 426	-12,0	188	-41,8	7 801	-8,9
170 048	Wesel, Stadt	48 415	+23,9	6 658	+0,8	93 522	+45,5
170 052	Xanten, Stadt	34 572	+6,4	2 272	-14,9	69 523	+6,2
100 000	Reg.-Bez. Düsseldorf	3 544 572	+0,3	878 127	-6,4	6 653 591	-2,4
	Kreisfreie Städte						
314 000	Bonn	382 004	-4,1	78 252	+4,5	763 913	-3,1
315 000	Köln	1 969 986	-1,0	627 090	-2,4	3 309 690	-2,5
316 000	Leverkusen	52 149	-3,3	10 883	-15,1	97 346	-5,3
334 000	Städteregion Aachen	379 777	+2,2	125 972	+8,1	798 759	+2,6
334 002	Aachen, kreisfreie Stadt	260 812	+2,7	98 306	+11,8	499 753	+2,8
334 004	Alsdorf, Stadt
334 008	Baesweiler, Stadt	4 721	+15,6	583	-1,7	10 623	+16,8
334 012	Eschweiler, Stadt	13 677	-3,5	2 254	-17,0	25 749	-6,0
334 016	Herzogenrath, Stadt
334 020	Monschau, Stadt	46 946	+4,1	13 103	+0,1	103 074	+1,3
334 024	Roetgen	3 526	-7,3	1 173	+14,2	6 002	-4,5
334 028	Simmerath	30 208	+11,1	7 304	+2,5	86 038	+10,5
334 032	Stolberg (Rhld.), Stadt	7 085	-17,1	1 000	-17,7	15 271	-7,9
334 036	Würselen, Stadt	7 588	-19,4	1 731	-25,2	40 448	-1,5
358 000	Kreis Düren	111 467	-0,3	27 677	+1,8	272 201	+3,3
358 004	Aldenhoven
358 008	Düren, Stadt	28 763	-15,1	5 086	-28,1	53 564	-7,9
358 012	Heimbach, Stadt	33 969	+9,1	15 003	+9,8	107 138	+7,5
358 016	Hürtgenwald	5 769	-7,2	1 649	+18,0	16 193	+2,2
358 020	Inden
358 024	Jülich, Stadt	15 289	+0,4	1 933	-0,4	30 625	+0,1
358 028	Kreuzau	3 808	+4,9	581	+16,4	7 356	-5,8
358 032	Langerwehe
358 036	Linnich, Stadt	478	-41,0	58	+41,5	1 142	-18,2
358 040	Merzenich
358 044	Nideggen, Stadt	19 477	+15,8	3 003	+30,6	49 071	+16,3
358 048	Niederzier	2 786	+3,5	283	+42,9	4 257	-3,9
358 052	Nörvenich
358 056	Titz
358 060	Vettweiß
362 000	Rhein-Erft-Kreis	239 391	-1,0	68 036	+5,4	703 397	+2,6
362 004	Bedburg, Stadt	6 539	-3,7	1 277	+69,4	18 215	+37,6
362 008	Bergheim, Stadt	8 080	-11,9	1 430	-23,0	32 320	-5,0
362 012	Brühl, Stadt	116 746	+4,5	42 916	+11,5	300 540	+8,1
362 016	Elsdorf, Stadt	1 670	+25,0	83	-22,4	6 145	-10,6
362 020	Erfstadt, Stadt	3 148	+15,6	4	+100,0	10 524	+21,0
362 024	Frechen, Stadt	23 583	-6,0	5 593	-1,5	42 957	-2,1
362 028	Hürth, Stadt	42 053	-6,1	10 054	-9,5	206 471	-1,6
362 032	Kerpen, Stadt	19 806	-0,3	4 829	+26,7	50 580	-3,9
362 036	Pulheim, Stadt	10 150	+0,6	1 086	-31,4	17 763	-8,5
362 040	Wesseling, Stadt	7 616	-26,1	764	-32,4	17 882	-6,1
366 000	Kreis Euskirchen	144 554	+3,8	18 331	+7,3	427 059	+5,3
366 004	Bad Münstereifel, Stadt	15 571	+3,9	853	-1,6	123 577	+0,8
366 008	Blankenheim	21 763	-3,5	1 449	-7,9	55 343	-7,0
366 012	Dahlem	15 306	-4,4	4 966	-13,5	53 007	-3,4
366 016	Euskirchen, Stadt	24 160	-0,2	3 578	+1,6	39 722	+0,1
366 020	Hellenthal	16 897	+42,5	2 026	+51,5	41 975	+51,9
366 024	Kall	12 018	-9,0	456	-15,2	19 303	-15,2
366 028	Mechernich, Stadt	4 849	+42,3	324	+107,7	10 860	+52,8
366 032	Nettersheim	5 550	-28,8	24	-27,3	10 713	-17,6
366 036	Schleiden, Stadt	23 960	+18,5	3 630	+55,5	63 120	+29,6
366 040	Weilerswist
366 044	Zülpich, Stadt

Anmerkungen Seite 44

Noch: 3.1 Leistung der Beherbergungsstätten nach Verwaltungsbezirken

Januar bis Juni 2025

Amtliche Schlüsselnummer	Verwaltungsbezirk	Übernachtungen		Mittlere Aufenthaltsdauer ²⁾		Mittlere Auslastung der angebotenen Betten ³⁾
		ausländischer Gäste	Veränderung ¹⁾	aller Gäste	ausländischer Gäste	
	Noch: Kreis Wesel					
170 024	Moers, Stadt	11 471	+32,4	2,0	2,1	36,0
170 028	Neukirchen-Vluyn, Stadt
170 032	Rheinberg, Stadt	1 234	-3,6	1,7	1,7	21,9
170 036	Schermbeck	1 585	-18,8	2,1	2,2	33,1
170 040	Sonsbeck	6 250	+2,2	2,8	1,7	38,8
170 044	Voerde (Niederrhein), Stadt	345	-42,2	2,3	1,8	29,9
170 048	Wesel, Stadt	15 106	+6,2	1,9	2,3	46,9
170 052	Xanten, Stadt	6 186	-6,8	2,0	2,7	39,9
100 000	Reg.-Bez. Düsseldorf	1 612 590	-11,4	1,9	1,8	38,4
	Kreisfreie Städte					
314 000	Bonn	175 627	+0,5	2,0	2,2	42,0
315 000	Köln	1 126 036	-4,2	1,7	1,8	47,5
316 000	Leverkusen	21 584	-22,5	1,9	2,0	36,0
	Städteregion Aachen	211 817	+6,0	2,1	1,7	41,4
334 002	Aachen, kreisfreie Stadt	156 217	+9,2	1,9	1,6	47,1
334 004	Alsdorf, Stadt
334 008	Baesweiler, Stadt	1 428	-6,6	2,3	2,4	32,9
334 012	Eschweiler, Stadt	3 999	-23,4	1,9	1,8	38,0
334 016	Herzogenrath, Stadt
334 020	Monschau, Stadt	22 917	-3,9	2,2	1,7	35,6
334 024	Roetgen	2 026	+22,4	1,7	1,7	27,8
334 028	Simmerath	18 398	+7,3	2,8	2,5	26,5
334 032	Stolberg (Rhld.), Stadt	1 714	-7,6	2,2	1,7	31,3
334 036	Würselen, Stadt	4 239	-4,7	5,3	2,4	53,5
358 000	Kreis Düren	83 075	+6,3	2,4	3,0	31,6
358 004	Aldenhoven	-	-	-	-	-
358 008	Düren, Stadt	9 951	-16,6	1,9	2,0	35,4
358 012	Heimbach, Stadt	56 110	+9,4	3,2	3,7	36,1
358 016	Hürtgenwald	4 245	+16,1	2,8	2,6	23,0
358 020	Inden	-	-	-	-	-
358 024	Jülich, Stadt	4 334	+2,6	2,0	2,2	33,2
358 028	Kreuzau	850	-30,7	1,9	1,5	26,1
358 032	Langerwehe
358 036	Linnich, Stadt	150	+45,6	2,4	2,6	13,1
358 040	Merzenich
358 044	Nideggen, Stadt	6 859	+32,0	2,5	2,3	27,3
358 048	Niederzier	450	+53,6	1,5	1,6	17,6
358 052	Nörvenich
358 056	Titz	-	-	-	-	-
358 060	Vettweiß	-	-	-	-	-
362 000	Rhein-Erft-Kreis	147 298	+8,5	2,9	2,2	50,9
362 004	Bedburg, Stadt	9 493	+160,0	2,8	7,4	25,2
362 008	Bergheim, Stadt	12 152	-35,6	4,0	8,5	52,6
362 012	Brühl, Stadt	59 363	+12,4	2,6	1,4	55,9
362 016	Elsdorf, Stadt	1 460	-19,8	3,7	17,6	37,1
362 020	Erfstadt, Stadt	66	+153,8	3,3	16,5	26,3
362 024	Frechen, Stadt	9 790	-7,9	1,8	1,8	43,8
362 028	Hürth, Stadt	44 316	+22,6	4,9	4,4	67,4
362 032	Kerpen, Stadt	6 844	+11,0	2,6	1,4	36,1
362 036	Pulheim, Stadt	2 261	-33,8	1,8	2,1	29,8
362 040	Wesseling, Stadt	1 553	-30,8	2,3	2,0	32,5
366 000	Kreis Euskirchen	52 759	+7,4	3,0	2,9	34,4
366 004	Bad Münstereifel, Stadt	1 637	-3,4	7,9	1,9	59,6
366 008	Blankenheim	3 070	-27,1	2,5	2,1	22,7
366 012	Dahlem	22 957	-12,3	3,5	4,6	26,3
366 016	Euskirchen, Stadt	4 706	-8,7	1,6	1,3	39,3
366 020	Hellenthal	5 225	+83,9	2,5	2,6	24,8
366 024	Kall	686	-26,6	1,6	1,5	22,5
366 028	Mechernich, Stadt	585	+115,9	2,2	1,8	19,6
366 032	Nettersheim	53	+10,4	1,9	2,2	21,9
366 036	Schleiden, Stadt	11 740	+96,6	2,6	3,2	35,6
366 040	Weilerswist
366 044	Zülpich, Stadt

Anmerkungen Seite 44

Noch: 3.1 Leistung der Beherbergungsstätten nach Verwaltungsbezirken

Januar bis Juni 2025

Amtliche Schlüssel- nummer	Verwaltungsbezirk	Ankünfte				Übernachtungen	
		aller Gäste	Veränderung ¹⁾	ausländischer Gäste	Veränderung ¹⁾	aller Gäste	Veränderung ¹⁾
370 000	Kreis Heinsberg	60 379	+5,5	9 408	+5,0	139 035	+3,5
370 004	Erkelenz, Stadt	8 780	+10,5	1 368	-6,0	17 173	+11,3
370 008	Gangelt
370 012	Geilenkirchen, Stadt	3 275	+9,5	942	+18,0	7 936	+9,7
370 016	Heinsberg, Stadt	13 154	+11,5	3 111	+5,3	21 928	+7,4
370 020	Hückelhoven, Stadt	6 992	+3,8	896	+13,4	15 018	+15,2
370 024	Selfkant
370 028	Übach-Palenberg, Stadt	3 140	-3,9	344	-	10 023	-13,7
370 032	Waldfeucht
370 036	Wassenberg, Stadt	9 579	+24,8	1 040	+3,4	18 556	+5,9
370 040	Wegberg, Stadt	11 548	-11,6	464	-20,3	39 807	-3,0
374 000	Oberbergischer Kreis	122 452	+1,0	6 779	-21,2	382 220	-1,7
374 004	Bergneustadt, Stadt	6 507	-8,4	246	-80,7	12 040	-16,3
374 008	Engelskirchen	7 083	+2,0	253	+6,3	50 217	+2,4
374 012	Gummersbach, Stadt	21 368	+6,2	2 433	-17,2	46 411	-8,2
374 016	Hückeswagen, Stadt	5 071	+5,4	96	-8,6	12 693	+8,4
374 020	Lindlar	12 734	-7,6	458	-7,7	36 920	+2,2
374 024	Marienheide
374 028	Morsbach
374 032	Nümbrecht	17 069	-7,1	9	-79,1	77 231	-5,4
374 036	Radevormwald, Stadt	14 043	+11,0	179	+5,3	32 372	-0,3
374 040	Reichshof
374 044	Waldbrohl, Stadt	11 832	+13,4	296	+20,3	26 453	+9,9
374 048	Wiehl, Stadt	9 373	-12,3	605	-9,7	18 985	-10,3
374 052	Wipperfürth, Stadt	10 581	+16,6	1 053	+36,8	19 324	+4,9
378 000	Rhein.-Berg. Kreis	100 333	-0,8	10 069	-22,5	233 435	-0,8
378 004	Bergisch Gladbach, Stadt	42 477	-0,6	5 810	-29,7	88 197	+0,3
378 008	Burscheid, Stadt	4 204	+1,0	318	-14,1	7 296	+0,3
378 012	Kürten	1 746	-28,6	41	-68,0	6 629	-15,3
378 016	Leichlingen (Rhld.), Stadt	4 366	+3,0	221	+52,4	51 751	-3,8
378 020	Odenthal	18 994	+4,3	804	+35,4	24 189	-0,6
378 024	Overath, Stadt	3 166	-16,5	426	-5,5	5 863	-9,2
378 028	Rösrath, Stadt	13 591	+4,0	1 085	-22,6	21 578	-2,3
378 032	Wermelskirchen, Stadt	11 789	-5,8	1 364	-17,0	27 932	+9,1
382 000	Rhein-Sieg-Kreis	290 662	-0,7	33 563	-7,4	616 657	+0,3
382 004	Alfter	3 783	-4,9	216	-29,6	9 397	-12,0
382 008	Bad Honnef, Stadt	44 312	+1,8	6 045	+31,3	72 224	-5,1
382 012	Bornheim, Stadt	11 851	+3,7	1 857	+9,6	28 704	+1,4
382 016	Eitorf	12 162	-2,0	635	-39,5	23 989	+1,6
382 020	Hennef (Sieg), Stadt	20 311	+1,0	1 001	-30,3	86 162	+3,6
382 024	Königswinter, Stadt	57 624	-5,0	7 308	-17,0	112 924	+0,5
382 028	Lohmar, Stadt	4 903	+5,8	419	-13,6	8 595	+5,8
382 032	Meckenheim, Stadt	9 945	+8,8	1 324	+15,2	19 115	+6,9
382 036	Much
382 040	Neunkirchen-Seelscheid
382 044	Niederkassel, Stadt	8 049	-14,9	1 210	-28,7	12 491	-17,6
382 048	Rheinbach, Stadt	11 409	-2,5	1 222	-12,3	23 364	-6,8
382 052	Ruppichteroth
382 056	Sankt Augustin, Stadt	8 927	+19,2	987	+23,8	23 874	+74,1
382 060	Siegburg, Stadt	30 603	-2,6	2 619	-28,4	63 675	-3,8
382 064	Swisttal	7 204	+14,0	1 307	+29,7	20 861	+11,2
382 068	Troisdorf, Stadt	36 256	-5,4	5 662	-7,8	65 238	-7,6
382 072	Wachtberg
382 076	Windeck	6 568	+7,4	172	+230,8	12 856	+7,0
300 000	Reg.-Bez. Köln	3 853 154	-0,7	1 016 060	-0,6	7 743 712	-0,6
	Kreisfreie Städte						
512 000	Bottrop	13 894	-19,8	2 175	-20,5	31 701	-21,5
513 000	Gelsenkirchen	59 810	-3,3	13 213	+0,1	172 719	-0,4
515 000	Münster	366 070	-0,1	43 439	-8,3	920 659	+4,1

Anmerkungen Seite 44

Noch: 3.1 Leistung der Beherbergungsstätten nach Verwaltungsbezirken

Januar bis Juni 2025

Amtliche Schlüssel- nummer	Verwaltungsbezirk	Übernachtungen		Mittlere Aufenthaltsdauer ²⁾		Mittlere Auslastung der angebotenen Betten ³⁾
		ausländischer Gäste	Veränderung ¹⁾	aller Gäste	ausländischer Gäste	
370 000	Kreis Heinsberg	21 059	+6,7	2,3	2,2	38,2
370 004	Erkelenz, Stadt	3 410	+0,8	2,0	2,5	42,0
370 008	Gangelt
370 012	Geilenkirchen, Stadt	2 886	+9,9	2,4	3,1	26,3
370 016	Heinsberg, Stadt	4 493	-6,2	1,7	1,4	37,7
370 020	Hückelhoven, Stadt	2 798	+49,9	2,1	3,1	43,0
370 024	Selfkant
370 028	Übach-Palenberg, Stadt	709	-12,0	3,2	2,1	26,8
370 032	Waldfeucht
370 036	Wassenberg, Stadt	1 744	+2,6	1,9	1,7	31,0
370 040	Wegberg, Stadt	1 915	-12,9	3,4	4,1	49,9
374 000	Oberbergischer Kreis	17 419	-24,1	3,1	2,6	37,1
374 004	Bergneustadt, Stadt	507	-79,2	1,9	2,1	25,7
374 008	Engelskirchen	427	+8,7	7,1	1,7	66,9
374 012	Gummersbach, Stadt	6 577	-19,9	2,2	2,7	34,7
374 016	Hückeswagen, Stadt	228	-23,7	2,5	2,4	22,8
374 020	Lindlar	2 349	-40,4	2,9	5,1	29,8
374 024	Marienheide
374 028	Morsbach
374 032	Nümbrecht	29	-65,9	4,5	3,2	50,6
374 036	Radevormwald, Stadt	233	-7,2	2,3	1,3	27,1
374 040	Reichshof
374 044	Waldbröl, Stadt	1 327	+73,0	2,2	4,5	24,7
374 048	Wiehl, Stadt	921	-31,1	2,0	1,5	27,3
374 052	Wipperfürth, Stadt	1 972	+16,0	1,8	1,9	25,1
378 000	Rhein.-Berg. Kreis	20 069	-19,0	2,3	2,0	42,2
378 004	Bergisch Gladbach, Stadt	10 073	-27,8	2,1	1,7	44,0
378 008	Burscheid, Stadt	767	+6,8	1,7	2,4	28,9
378 012	Kürten	80	-83,4	3,8	2,0	19,3
378 016	Leichlingen (Rhld.), Stadt	2 298	+3,4	11,9	10,4	57,7
378 020	Odenthal	1 385	+22,9	1,3	1,7	32,7
378 024	Overath, Stadt	1 142	+24,0	1,9	2,7	30,1
378 028	Rösrath, Stadt	1 782	-28,2	1,6	1,6	44,6
378 032	Wermelskirchen, Stadt	2 542	-11,7	2,4	1,9	45,3
382 000	Rhein-Sieg-Kreis	69 998	-5,2	2,1	2,1	35,9
382 004	Alfter	1 106	-8,0	2,5	5,1	31,6
382 008	Bad Honnef, Stadt	12 443	+18,8	1,6	2,1	35,3
382 012	Bornheim, Stadt	6 208	+16,3	2,4	3,3	31,3
382 016	Eitorf	1 469	-40,3	2,0	2,3	29,3
382 020	Hennef (Sieg), Stadt	1 933	-27,5	4,2	1,9	44,7
382 024	Königswinter, Stadt	13 470	-17,0	2,0	1,8	38,4
382 028	Lohmar, Stadt	939	-11,1	1,8	2,2	19,6
382 032	Meckenheim, Stadt	2 957	+44,3	1,9	2,2	46,8
382 036	Much
382 040	Neunkirchen-Seelscheid
382 044	Niederkassel, Stadt	1 965	-30,3	1,6	1,6	32,8
382 048	Rheinbach, Stadt	1 830	-24,7	2,0	1,5	31,1
382 052	Ruppichteroth
382 056	Sankt Augustin, Stadt	2 283	+50,9	2,7	2,3	34,1
382 060	Siegburg, Stadt	8 492	-3,9	2,1	3,2	34,5
382 064	Swisttal	1 835	+26,5	2,9	1,4	40,7
382 068	Troisdorf, Stadt	10 080	-10,8	1,8	1,8	37,3
382 072	Wachtberg
382 076	Windeck	235	+121,7	2,0	1,4	24,0
300 000	Reg.-Bez. Köln	1 946 741	-1,8	2,0	1,9	42,9
	Kreisfreie Städte					
512 000	Bottrop	3 848	-43,2	2,3	1,8	29,1
513 000	Gelsenkirchen	25 691	+7,9	2,9	1,9	46,6
515 000	Münster	78 057	-5,2	2,5	1,8	48,9

Anmerkungen Seite 44

Noch: 3.1 Leistung der Beherbergungsstätten nach Verwaltungsbezirken

Januar bis Juni 2025

Amtliche Schlüssel- nummer	Verwaltungsbezirk	Ankünfte				Übernachtungen	
		aller Gäste	Veränderung ¹⁾	ausländischer Gäste	Veränderung ¹⁾	aller Gäste	Veränderung ¹⁾
554 000	Kreis Borken	156 069	+0,6	28 300	+13,0	339 491	+3,0
554 004	Ahaus, Stadt	12 686	-6,3	1 947	-3,0	25 298	-7,8
554 008	Bocholt, Stadt	26 141	+2,9	8 488	+25,5	63 891	+8,6
554 012	Borken, Stadt	23 334	+3,1	5 283	+68,4	54 554	+2,0
554 016	Gescher, Stadt	6 014	+4,8	282	+30,6	8 960	+2,7
554 020	Gronau (Westf.), Stadt	21 073	-0,4	3 356	-11,4	59 614	+9,6
554 024	Heek	4 917	-3,6	123	-48,8	9 628	-3,1
554 028	Heiden	1 662	+6,3	87	+42,6	4 521	+18,5
554 032	Isselburg, Stadt	2 844	+4,1	910	+15,9	4 756	+3,0
554 036	Legden	14 884	+2,1	2 472	+92,8	25 343	+0,5
554 040	Raesfeld
554 044	Reken	9 705	+3,4	244	-57,3	17 667	-1,8
554 048	Rhede, Stadt	3 596	-1,1	541	+2,5	6 992	+7,5
554 052	Schöppingen	6 024	+7,5	310	+13,1	12 731	+4,8
554 056	Stadtlohn, Stadt
554 060	Südlohn	7 924	+15,1	1 204	+25,7	14 467	+6,7
554 064	Velen, Stadt	5 248	-21,2	1 780	-40,4	15 000	-6,0
554 068	Vreden, Stadt	6 243	-5,3	1 081	-16,7	10 074	-4,9
558 000	Kreis Coesfeld	109 960	+1,5	6 925	-18,3	338 849	+4,7
558 004	Ascheberg	9 545	+1,2	584	-15,1	17 096	+8,8
558 008	Billerbeck, Stadt	13 837	+18,3	652	-16,5	24 515	+23,5
558 012	Coesfeld, Stadt	14 669	-3,4	884	-12,0	25 064	+2,9
558 016	Dülmen, Stadt	19 680	+8,3	2 317	-31,3	55 200	+37,2
558 020	Havixbeck	1 689	-4,7	95	+26,7	6 204	+7,6
558 024	Lüdinghausen, Stadt	15 066	+13,7	586	-4,1	32 589	+14,1
558 028	Nordkirchen	9 758	-3,9	168	+4,3	120 811	-6,2
558 032	Nottuln	11 092	+1,7	440	+27,5	25 551	-0,5
558 036	Olfen, Stadt	2 075	-9,9	146	-26,6	5 098	-5,6
558 040	Rosendahl	1 180	-61,9	44	-42,1	5 191	-0,9
558 044	Senden	11 369	-8,1	1 009	-13,7	21 530	-9,8
562 000	Kreis Recklinghausen	170 459	-4,8	24 737	-8,6	329 263	-5,6
562 004	Castrop-Rauxel, Stadt	13 200	-5,8	2 984	+36,8	23 022	-8,6
562 008	Datteln, Stadt	17 772	+1,6	334	+8,4	47 519	+4,9
562 012	Dorsten, Stadt	12 640	-9,1	1 840	-30,2	28 829	-13,4
562 014	Gladbeck, Stadt	14 776	-18,6	5 541	-29,4	22 623	-21,8
562 016	Haltern am See, Stadt	34 532	-8,5	944	-27,9	71 524	-7,6
562 020	Herten, Stadt	8 579	-10,2	1 456	-6,8	13 907	-7,9
562 024	Marl, Stadt	14 515	-7,1	4 325	+7,2	26 554	-6,4
562 028	Oer-Erkenschwick, Stadt	8 007	-15,8	113	-73,8	20 826	-3,9
562 032	Recklinghausen, Stadt	43 686	+9,3	6 865	+7,0	68 951	+2,7
562 036	Waltrop, Stadt	2 752	-9,9	335	+0,3	5 508	-13,4
566 000	Kreis Steinfurt	159 021	-2,2	17 456	-9,9	452 067	+4,4
566 004	Altenberge	3 430	-11,9	60	-61,0	9 267	-9,0
566 008	Emsdetten, Stadt	10 136	-5,4	712	-10,9	19 564	+0,2
566 012	Greven, Stadt	15 914	-0,5	1 284	-23,6	39 913	-13,9
566 016	Hörstel, Stadt	17 440	+3,0	1 742	-11,1	73 254	+76,6
566 020	Hopsten
566 024	Horstmar, Stadt	1 347	+2,5	89	-32,1	4 398	+13,5
566 028	Ibbenbüren, Stadt	15 618	+9,6	2 056	+39,4	30 394	+13,9
566 032	Ladbergen	7 303	+2,0	1 377	-14,1	12 686	+11,1
566 036	Laer
566 040	Lengerich, Stadt	5 181	+3,4	716	+13,5	12 649	+12,7
566 044	Lienen	3 277	+8,9	1 098	-16,3	8 338	-1,0
566 048	Lotte
566 052	Metelen
566 056	Mettingen	3 388	+24,2	371	-30,1	20 472	-2,9
566 060	Neuenkirchen
566 064	Nordwalde	1 651	+6,7	53	+76,7	2 836	+6,7
566 068	Ochtrup, Stadt	2 122	-15,9	213	-25,3	3 746	-14,1
566 072	Recke	3 392	-5,0	149	-8,0	10 167	-17,8
566 076	Rheine, Stadt	28 918	-0,4	3 956	-15,2	70 872	+0,6
566 080	Saerbeck	4 137	-7,1	106	-0,9	8 333	-11,9
566 084	Steinfurt, Stadt	5 829	-19,9	646	-24,4	12 103	-16,5
566 088	Tecklenburg, Stadt	19 166	-11,8	2 026	-4,3	76 622	-9,1
566 092	Westerkappeln	835	-16,0	57	-6,6	2 716	-7,6
566 096	Wettringen	7 204	+4,3	523	-10,0	27 073	+17,2

Anmerkungen Seite 44

Noch: 3.1 Leistung der Beherbergungsstätten nach Verwaltungsbezirken

Januar bis Juni 2025

Amtliche Schlüsselnummer	Verwaltungsbezirk	Übernachtungen		Mittlere Aufenthaltsdauer ²⁾		Mittlere Auslastung der angebotenen Betten ³⁾
		ausländischer Gäste	Veränderung ¹⁾	aller Gäste	ausländischer Gäste	
554 000	Kreis Borken	72 726	+13,7	2,2	2,6	32,6
554 004	Ahaus, Stadt	3 722	-23,9	2,0	1,9	27,7
554 008	Bocholt, Stadt	26 292	+30,7	2,4	3,1	40,8
554 012	Borken, Stadt	13 320	+58,3	2,3	2,5	42,5
554 016	Gescher, Stadt	424	+39,5	1,5	1,5	33,8
554 020	Gronau (Westf.), Stadt	11 805	-7,9	2,8	3,5	40,8
554 024	Heek	263	-32,2	2,0	2,1	27,8
554 028	Heiden	230	+23,0	2,7	2,6	32,7
554 032	Isselburg, Stadt	1 412	-4,6	1,7	1,6	22,4
554 036	Legden	4 302	+53,5	1,7	1,7	25,2
554 040	Raesfeld
554 044	Reken	457	-59,6	1,8	1,9	25,5
554 048	Rhede, Stadt	1 206	+29,7	1,9	2,2	26,8
554 052	Schöppingen	488	+2,5	2,1	1,6	25,8
554 056	Stadtlohn, Stadt
554 060	Südlohn	2 635	+11,2	1,8	2,2	55,9
554 064	Velen, Stadt	3 770	-27,4	2,9	2,1	20,5
554 068	Vreden, Stadt	1 882	-17,6	1,6	1,7	26,1
558 000	Kreis Coesfeld	17 685	-5,2	3,1	2,6	37,2
558 004	Ascheberg	1 524	+69,9	1,8	2,6	29,3
558 008	Billerbeck, Stadt	1 482	-23,0	1,8	2,3	32,1
558 012	Coesfeld, Stadt	1 481	-19,4	1,7	1,7	40,9
558 016	Dülmen, Stadt	6 680	-9,7	2,8	2,9	29,0
558 020	Havixbeck	187	+58,5	3,7	2,0	23,7
558 024	Lüdinghausen, Stadt	1 245	+3,0	2,2	2,1	33,8
558 028	Nordkirchen	306	-5,3	12,4	1,8	51,0
558 032	Nottuln	906	+11,6	2,3	2,1	31,9
558 036	Olfen, Stadt	317	-19,7	2,5	2,2	29,0
558 040	Rosendahl	118	+55,3	4,4	2,7	24,2
558 044	Senden	3 439	-6,4	1,9	3,4	29,9
562 000	Kreis Recklinghausen	45 457	-15,7	1,9	1,8	34,0
562 004	Castrop-Rauxel, Stadt	4 897	+17,1	1,7	1,6	32,8
562 008	Datteln, Stadt	892	+33,3	2,7	2,7	54,3
562 012	Dorsten, Stadt	5 946	-52,2	2,3	3,2	27,4
562 014	Gladbeck, Stadt	8 281	-32,2	1,5	1,5	26,5
562 016	Haltern am See, Stadt	1 862	-19,9	2,1	2,0	36,9
562 020	Herten, Stadt	2 278	+3,3	1,6	1,6	34,6
562 024	Marl, Stadt	9 100	+24,8	1,8	2,1	30,9
562 028	Oer-Erkenschwick, Stadt	292	-67,7	2,6	2,6	22,7
562 032	Recklinghausen, Stadt	11 224	+4,6	1,6	1,6	38,0
562 036	Waltrop, Stadt	685	-29,7	2,0	2,0	36,1
566 000	Kreis Steinfurt	55 610	-1,7	2,8	3,2	34,6
566 004	Altenberge	389	-74,5	2,7	6,5	25,6
566 008	Emsdetten, Stadt	2 505	+25,9	1,9	3,5	29,1
566 012	Greven, Stadt	3 259	-3,8	2,5	2,5	26,3
566 016	Hörstel, Stadt	4 904	-1,8	4,2	2,8	29,9
566 020	Hopsten
566 024	Horstmar, Stadt	1 148	-15,6	3,3	12,9	33,3
566 028	Ibbenbüren, Stadt	4 953	+91,8	1,9	2,4	33,1
566 032	Ladbergen	1 669	-11,2	1,7	1,2	38,3
566 036	Laer
566 040	Lengerich, Stadt	2 335	+32,7	2,4	3,3	26,3
566 044	Lienen	3 977	-14,9	2,5	3,6	30,0
566 048	Lotte
566 052	Metelen
566 056	Mettingen	719	-61,8	6,0	1,9	49,0
566 060	Neuenkirchen
566 064	Nordwalde	60	+50,0	1,7	1,1	26,3
566 068	Ochtrup, Stadt	342	-28,6	1,8	1,6	27,7
566 072	Recke	782	-37,4	3,0	5,2	28,7
566 076	Rheine, Stadt	8 068	-7,4	2,5	2,0	40,1
566 080	Saerbeck	120	-15,5	2,0	1,1	23,0
566 084	Steinfurt, Stadt	2 034	+16,6	2,1	3,1	25,1
566 088	Tecklenburg, Stadt	10 471	+0,7	4,0	5,2	48,7
566 092	Westerkappeln	303	+98,0	3,3	5,3	28,1
566 096	Wettringen	6 996	+0,7	3,8	13,4	51,8

Anmerkungen Seite 44

Noch: 3.1 Leistung der Beherbergungsstätten nach Verwaltungsbezirken

Januar bis Juni 2025

Amtliche Schlüsselnummer	Verwaltungsbezirk	Ankünfte				Übernachtungen	
		aller Gäste	Veränderung ¹⁾	ausländischer Gäste	Veränderung ¹⁾	aller Gäste	Veränderung ¹⁾
570 000	Kreis Warendorf	92 455	+1,3	8 342	+2,5	248 481	-0,4
570 004	Ahlen, Stadt	6 309	-5,7	1 183	+74,0	12 614	-26,1
570 008	Beckum, Stadt	8 005	+1,9	930	-41,1	15 968	-17,0
570 012	Beelen	1 063	+35,8	166	-17,8	1 948	-14,9
570 016	Drensteinfurt, Stadt	2 944	-0,7	140	-4,8	4 119	-13,4
570 020	Ennigerloh, Stadt	3 011	-21,4	311	-22,4	7 097	-17,0
570 024	Everswinkel	2 664	+0,5	57	+62,9	9 537	+34,2
570 028	Oelde, Stadt	8 372	+12,8	1 265	+2,2	13 885	+7,5
570 032	Ostbevern	9 326	+7,2	731	+12,6	14 870	+3,0
570 036	Sassenberg, Stadt	11 486	+14,1	569	-22,7	40 471	+20,0
570 040	Sendenhorst, Stadt	7 196	-4,0	1 231	+98,9	40 284	-2,5
570 044	Telgte, Stadt	9 024	+2,6	744	+2,9	40 356	+2,4
570 048	Wadersloh	574	-18,6	31	-8,8	1 864	-24,3
570 052	Warendorf, Stadt	22 481	-3,6	984	-9,9	45 468	-1,5
500 000	Reg.-Bez. Münster	1 127 738	-1,2	144 587	-4,5	2 833 230	+1,8
711 000	Kreisfreie Stadt Bielefeld	162 369	+5,0	15 640	+0,7	305 512	+2,1
754 000	Kreis Gütersloh	131 293	+5,9	14 836	+7,0	268 634	+3,8
754 004	Borgholzhausen, Stadt
754 008	Gütersloh, Stadt	34 235	+11,5	5 648	+9,4	85 027	+11,5
754 012	Halle (Westf.), Stadt	17 570	-3,7	1 985	-2,9	34 735	-9,8
754 016	Harsewinkel, Stadt	15 674	+66,9	1 320	+3,3	25 518	+32,1
754 020	Herzebrock-Clarholz	2 077	-6,9	488	-2,2	5 621	-3,2
754 024	Langenberg	-	-	-	-	-	-
754 028	Rheda-Wiedenbrück, Stadt	15 420	+2,7	1 453	-7,2	24 735	-2,8
754 032	Rietberg, Stadt	14 871	+6,7	1 519	+27,3	23 615	+12,8
754 036	Schloß Holte-Stukenbrock, Stadt	14 525	-8,2	1 196	+21,8	32 777	-7,7
754 040	Steinhagen
754 044	Verl, Stadt	6 682	-10,1	816	-7,1	9 575	-12,3
754 048	Versmold, Stadt	4 315	+1,2	108	-5,3	14 932	+14,8
754 052	Werther (Westf.), Stadt	4 409	-22,1	225	+74,4	9 151	-13,0
758 000	Kreis Herford	62 913	+6,5	7 459	+47,3	194 613	-3,5
758 004	Bünde, Stadt	5 660	+1,1	643	+21,8	15 385	+7,6
758 008	Enger, Stadt	-	-	-	-	-	-
758 012	Herford, Stadt	28 246	+13,4	4 632	+92,7	40 778	+0,2
758 016	Hiddenhausen	6 719	+5,6	619	+3,5	12 397	+11,8
758 020	Kirchlengern
758 024	Löhne, Stadt	3 161	-30,6	103	-32,2	57 099	-5,0
758 028	Rödinghausen	3 383	-5,0	39	-25,0	9 160	-4,3
758 032	Spenge, Stadt
758 036	Vlotho, Stadt	14 227	+13,9	1 359	+6,8	56 041	-10,2
762 000	Kreis Höxter	117 826	+2,4	8 107	-12,8	547 622	+0,3
762 004	Bad Driburg, Stadt	38 057	+8,9	1 138	+61,4	336 179	+0,8
762 008	Beverungen, Stadt	10 360	-5,6	742	-26,6	23 539	-17,4
762 012	Borgentreich, Stadt
762 016	Brakel, Stadt	2 362	-3,5	83	-38,1	6 138	+11,3
762 020	Höxter, Stadt	28 002	+2,6	1 481	-27,0	95 405	+9,6
762 024	Marienmünster, Stadt
762 028	Nieheim, Stadt	4 755	+5,0	1 247	-5,2	16 675	-6,5
762 032	Steinheim, Stadt	3 128	-5,2	147	-44,3	5 425	-13,8
762 036	Warburg, Stadt	24 612	+1,2	2 050	-16,1	47 077	-3,1
762 040	Willebadessen, Stadt	4 967	-13,5	1 182	-9,4	13 232	-14,1
766 000	Kreis Lippe	183 826	+1,6	13 030	-15,9	730 772	-0,8
766 004	Augustdorf
766 008	Bad Salzuflen, Stadt	67 343	+4,9	4 414	-24,0	373 905	+0,6
766 012	Barntrup, Stadt
766 016	Blomberg, Stadt	1 822	-7,7	170	-14,1	3 844	+17,5
766 020	Detmold, Stadt	25 924	-9,9	2 119	+3,0	47 392	-6,4
766 024	Dörentrup	5 126	-5,4	42	+55,6	12 698	-0,5
766 028	Extertal	4 714	+10,7	294	-30,0	11 797	+16,6
766 032	Horn-Bad Meinberg, Stadt	34 963	+2,7	2 022	-18,7	157 980	-4,4

Anmerkungen Seite 44

Noch: 3.1 Leistung der Beherbergungsstätten nach Verwaltungsbezirken

Januar bis Juni 2025

Amtliche Schlüsselnummer	Verwaltungsbezirk	Übernachtungen		Mittlere Aufenthaltsdauer ²⁾		Mittlere Auslastung der angebotenen Betten ³⁾
		ausländischer Gäste	Veränderung ¹⁾	aller Gäste	ausländischer Gäste	
570 000	Kreis Warendorf	19 346	-21,1	2,7	2,3	35,5
570 004	Ahlen, Stadt	2 711	-40,8	2,0	2,3	23,2
570 008	Beckum, Stadt	2 271	-54,9	2,0	2,4	34,2
570 012	Beelen	461	-47,3	1,8	2,8	12,7
570 016	Drensteinfurt, Stadt	210	-17,0	1,4	1,5	20,1
570 020	Ennigerloh, Stadt	844	-16,4	2,4	2,7	27,1
570 024	Everswinkel	310	+201,0	3,6	5,4	41,5
570 028	Oelde, Stadt	2 938	-4,8	1,7	2,3	26,0
570 032	Ostbevern	1 061	+4,7	1,6	1,5	27,3
570 036	Sassenberg, Stadt	2 365	-20,7	3,5	4,2	31,3
570 040	Sendenhorst, Stadt	1 813	+57,9	5,6	1,5	65,5
570 044	Telgte, Stadt	1 578	+1,9	4,5	2,1	64,2
570 048	Wadersloh	316	-27,7	3,2	10,2	21,0
570 052	Warendorf, Stadt	2 468	+1,2	2,0	2,5	29,4
500 000	Reg.-Bez. Münster	318 420	-3,7	2,5	2,2	39,3
711 000	Kreisfreie Stadt Bielefeld	38 940	-2,3	1,9	2,5	38,2
754 000	Kreis Gütersloh	33 917	+1,3	2,0	2,3	34,3
754 004	Borgholzhausen, Stadt
754 008	Gütersloh, Stadt	15 087	+20,6	2,5	2,7	47,8
754 012	Halle (Westf.), Stadt	4 048	-31,2	2,0	2,0	34,5
754 016	Harsewinkel, Stadt	2 422	-27,0	1,6	1,8	32,5
754 020	Herzebrock-Clarholz	2 405	-8,4	2,7	4,9	27,7
754 024	Langenberg	-	-	-	-	-
754 028	Rheda-Wiedenbrück, Stadt	2 368	-12,9	1,6	1,6	24,2
754 032	Rietberg, Stadt	2 713	+20,5	1,6	1,8	40,3
754 036	Schloß Holte-Stukenbrock, Stadt	2 761	+19,9	2,3	2,3	28,3
754 040	Steinhagen
754 044	Verl, Stadt	1 179	-8,3	1,4	1,4	25,8
754 048	Versmold, Stadt	272	+7,5	3,5	2,5	13,6
754 052	Werther (Westf.), Stadt	521	+62,8	2,1	2,3	30,6
758 000	Kreis Herford	13 541	-7,1	3,1	1,8	37,6
758 004	Bünde, Stadt	2 277	+20,2	2,7	3,5	42,9
758 008	Enger, Stadt	-	-	-	-	-
758 012	Herford, Stadt	6 474	+18,1	1,4	1,4	27,0
758 016	Hiddenhausen	1 171	+1,6	1,8	1,9	31,1
758 020	Kirchlengern
758 024	Löhne, Stadt	752	-69,0	18,1	7,3	75,5
758 028	Rödinghausen	383	-69,0	2,7	9,8	31,1
758 032	Spenge, Stadt
758 036	Vlotho, Stadt	2 385	+5,6	3,9	1,8	30,3
762 000	Kreis Höxter	21 792	-6,5	4,6	2,7	49,6
762 004	Bad Driburg, Stadt	3 339	+57,0	8,8	2,9	70,1
762 008	Beverungen, Stadt	1 958	-23,2	2,3	2,6	25,1
762 012	Borgentreich, Stadt
762 016	Brakel, Stadt	239	-21,9	2,6	2,9	12,1
762 020	Höxter, Stadt	3 919	-16,0	3,4	2,6	44,8
762 024	Marienmünster, Stadt
762 028	Nieheim, Stadt	4 430	-2,5	3,5	3,6	19,5
762 032	Steinheim, Stadt	233	-53,0	1,7	1,6	28,8
762 036	Warburg, Stadt	4 254	-8,6	1,9	2,1	34,9
762 040	Willebadessen, Stadt	3 305	-13,3	2,7	2,8	33,5
766 000	Kreis Lippe	36 352	-32,2	4,0	2,8	43,5
766 004	Augustdorf
766 008	Bad Salzuflen, Stadt	8 367	-29,6	5,6	1,9	58,5
766 012	Barntrup, Stadt
766 016	Blomberg, Stadt	636	+65,6	2,1	3,7	27,2
766 020	Detmold, Stadt	4 410	+3,8	1,8	2,1	33,7
766 024	Dörentrup	63	+57,5	2,5	1,5	33,5
766 028	Extetal	817	-27,2	2,5	2,8	16,3
766 032	Horn-Bad Meinberg, Stadt	6 591	-62,7	4,5	3,3	39,7

Anmerkungen Seite 44

Noch: 3.1 Leistung der Beherbergungsstätten nach Verwaltungsbezirken

Januar bis Juni 2025

Amtliche Schlüssel- nummer	Verwaltungsbezirk	Ankünfte				Übernachtungen	
		aller Gäste	Veränderung ¹⁾	ausländischer Gäste	Veränderung ¹⁾	aller Gäste	Veränderung ¹⁾
	Noch: Kreis Lippe						
766 036	Kalletal
766 040	Lage, Stadt	3 295	-3,9	206	+3,0	9 566	-21,4
766 044	Lemgo, Stadt	6 927	+6,0	685	-2,7	11 335	+5,1
766 048	Leopoldshöhe	806	-32,0	25	-66,7	1 961	-23,8
766 052	Lügde, Stadt	4 249	-5,6	1 023	-29,9	13 124	+9,3
766 056	Oerlinghausen, Stadt	2 240	-10,9	75	+17,2	5 586	-7,7
766 060	Schieder-Schwalenberg, Stadt	9 317	+4,2	752	+30,1	20 142	+1,9
766 064	Schlangen	-	-	-	-	-	-
770 000	Kreis Minden-Lübbecke	147 984	+0,3	9 817	-2,3	696 775	+2,1
770 004	Bad Oeynhausen, Stadt	55 949	+3,9	3 564	-9,0	448 260	+4,7
770 008	Espelkamp, Stadt	7 229	-6,7	574	+9,8	15 001	-7,7
770 012	Hille	3 154	-15,6	242	+9,5	8 049	-9,8
770 016	Hüllhorst
770 020	Lübbecke, Stadt
770 024	Minden, Stadt	31 317	-2,2	2 716	+8,3	50 349	-1,8
770 028	Petershagen, Stadt	10 210	+1,9	771	+4,8	53 349	+3,4
770 032	Porta Westfalica, Stadt	13 320	+1,4	773	-11,1	26 018	+2,9
770 036	Preußisch-Oldendorf, Stadt	8 998	-12,9	197	+0,5	61 063	-6,8
770 040	Rahden, Stadt	3 972	-2,5	266	-13,9	8 977	-13,0
770 044	Stemwede	4 164	-4,6	303	-6,2	9 521	-11,2
774 000	Kreis Paderborn	178 917	+1,1	23 239	+35,4	518 914	+2,7
774 004	Altenbeken	1 028	+248,5	35	+400,0	2 339	+309,6
774 008	Bad Lippspringe, Stadt	33 198	+1,5	1 134	-10,2	183 341	+1,2
774 012	Borchen	3 539	-0,9	112	-27,3	20 912	+7,5
774 016	Büren, Stadt	12 078	-5,2	1 002	-9,9	25 291	-8,0
774 020	Delbrück, Stadt	7 099	-12,1	489	-15,3	13 119	-1,7
774 024	Hövelhof	8 774	-1,4	836	-5,5	21 717	+4,6
774 028	Lichtenau, Stadt	1 256	-21,4	178	+23,6	3 584	+2,7
774 032	Paderborn, Stadt	100 215	+1,9	15 869	+29,1	183 962	+1,6
774 036	Salzkotten, Stadt	2 141	-10,2	177	+4,7	4 146	-12,4
774 040	Bad Wünnenberg, Stadt	9 589	+15,1	3 407	x	60 503	+14,2
700 000	Reg.-Bez. Detmold	985 128	+2,8	92 128	+6,5	3 262 842	+1,0
	Kreisfreie Städte						
911 000	Bochum	211 275	+1,2	24 421	-11,5	372 177	-1,2
913 000	Dortmund	465 843	+0,6	122 706	-2,9	754 801	-
914 000	Hagen	48 481	-5,0	4 857	-30,4	135 350	-3,4
915 000	Hamm	51 818	-5,1	3 830	-24,1	87 030	-6,1
916 000	Herne	22 979	-5,2	1 017	-33,8	37 178	-4,6
954 000	Ennepe-Ruhr-Kreis	85 081	-7,2	6 706	-17,2	243 390	-5,4
954 004	Breckerfeld, Stadt	3 027	+2,3	86	-45,9	7 142	+9,8
954 008	Ennepetal, Stadt
954 012	Gevelsberg, Stadt	4 763	-2,0	405	+23,1	8 193	-3,9
954 016	Hattingen, Stadt	28 413	-6,3	1 201	-27,1	105 648	-1,6
954 020	Herdecke, Stadt	13 573	-11,3	1 313	-8,4	26 468	-15,4
954 024	Schwelm, Stadt	8 778	-13,8	1 021	-26,5	11 406	-13,0
954 028	Sprockhövel, Stadt	8 893	+12,2	1 318	+42,0	19 661	-3,5
954 032	Wetter (Ruhr), Stadt
954 036	Witten, Stadt	12 163	-15,8	1 075	-42,2	23 813	-14,8
958 000	Hochsauerlandkreis	661 722	+6,6	148 031	+10,0	2 010 210	+3,4
958 004	Arnsberg, Stadt	41 558	+5,6	6 520	+110,3	104 901	+8,7
958 008	Bestwig	14 127	-6,0	572	-12,3	41 903	-4,5
958 012	Brilon, Stadt	31 062	+3,7	6 751	+1,8	98 277	+5,6
958 016	Eslohe (Sauerland)	19 104	+3,3	522	+1,2	78 764	+2,0
958 020	Hallenberg, Stadt	13 997	+2,7	2 520	+6,8	30 826	+1,3
958 024	Marsberg, Stadt	5 296	-4,3	218	+111,7	11 102	-2,7
958 028	Medebach, Stadt	127 832	-1,3	26 798	-17,0	452 203	-5,7
958 032	Meschede, Stadt	34 983	-1,7	2 972	+0,2	70 975	-7,0
958 036	Olsberg, Stadt	23 976	-7,2	2 945	-23,2	55 583	-7,8
958 040	Schmallenberg, Stadt	86 728	-0,5	11 844	-11,6	320 296	-3,7
958 044	Sundern (Sauerland), Stadt	48 801	+3,8	3 531	+39,7	111 708	+4,5
958 048	Winterberg, Stadt	214 258	+23,3	82 838	+25,0	633 672	+18,3

Anmerkungen Seite 44

Noch: 3.1 Leistung der Beherbergungsstätten nach Verwaltungsbezirken

Januar bis Juni 2025

Amtliche Schlüsselnummer	Verwaltungsbezirk	Übernachtungen		Mittlere Aufenthaltsdauer ²⁾		Mittlere Auslastung der angebotenen Betten ³⁾
		ausländischer Gäste	Veränderung ¹⁾	aller Gäste	ausländischer Gäste	
	Noch: Kreis Lippe					
766 036	Kalletal
766 040	Lage, Stadt	1 553	-29,1	2,9	7,5	31,8
766 044	Lemgo, Stadt	1 336	-5,2	1,6	2,0	22,5
766 048	Leopoldshöhe	38	-64,8	2,4	1,5	25,5
766 052	Lügde, Stadt	4 731	-12,3	3,1	4,6	25,4
766 056	Oerlinghausen, Stadt	86	+2,4	2,5	1,1	19,1
766 060	Schieder-Schwalenberg, Stadt	1 843	+43,0	2,2	2,5	23,0
766 064	Schlangen	-	-	-	-	-
770 000	Kreis Minden-Lübbecke	19 268	-14,4	4,7	2,0	55,6
770 004	Bad Oeynhausen, Stadt	4 974	-12,9	8,0	1,4	72,1
770 008	Espelkamp, Stadt	1 756	-3,4	2,1	3,1	29,9
770 012	Hille	581	+57,5	2,6	2,4	35,2
770 016	Hüllhorst
770 020	Lübbecke, Stadt
770 024	Minden, Stadt	4 486	-0,7	1,6	1,7	36,0
770 028	Petershagen, Stadt	2 226	+5,8	5,2	2,9	42,4
770 032	Porta Westfalica, Stadt	1 678	+2,6	2,0	2,2	26,2
770 036	Preußisch-Oldendorf, Stadt	1 324	-3,4	6,8	6,7	53,6
770 040	Rahden, Stadt	648	-35,3	2,3	2,4	29,2
770 044	Stemwede	709	-76,0	2,3	2,3	15,7
774 000	Kreis Paderborn	60 949	+53,2	2,9	2,6	43,3
774 004	Altenbeken	50	+316,7	2,3	1,4	29,8
774 008	Bad Lippspringe, Stadt	2 711	-14,5	5,5	2,4	73,2
774 012	Borchen	867	-2,4	5,9	7,7	56,1
774 016	Büren, Stadt	1 846	-13,1	2,1	1,8	29,3
774 020	Delbrück, Stadt	776	-18,5	1,8	1,6	35,9
774 024	Hövelhof	1 798	-9,5	2,5	2,2	29,8
774 028	Lichtenau, Stadt	817	+300,5	2,9	4,6	17,9
774 032	Paderborn, Stadt	39 046	+38,5	1,8	2,5	31,9
774 036	Salzkotten, Stadt	363	+2,5	1,9	2,1	19,9
774 040	Bad Wünnenberg, Stadt	12 675	x	6,3	3,7	61,5
700 000	Reg.-Bez. Detmold	224 759	-1,0	3,3	2,4	44,5
	Kreisfreie Städte					
911 000	Bochum	46 214	-10,9	1,8	1,9	43,7
913 000	Dortmund	193 605	-5,9	1,6	1,6	41,7
914 000	Hagen	15 220	-17,1	2,8	3,1	41,1
915 000	Hamm	6 111	-27,2	1,7	1,6	34,4
916 000	Herne	2 211	-27,0	1,6	2,2	28,9
954 000	Ennepe-Ruhr-Kreis	13 112	-21,3	2,9	2,0	41,2
954 004	Breckerfeld, Stadt	256	-25,1	2,4	3,0	22,0
954 008	Ennepetal, Stadt
954 012	Gevelsberg, Stadt	1 039	+11,8	1,7	2,6	28,0
954 016	Hattingen, Stadt	3 198	-21,1	3,7	2,7	50,1
954 020	Herdecke, Stadt	2 385	-15,1	2,0	1,8	38,5
954 024	Schwelm, Stadt	1 411	-14,9	1,3	1,4	24,6
954 028	Sprockhövel, Stadt	2 030	-22,4	2,2	1,5	34,0
954 032	Wetter (Ruhr), Stadt
954 036	Witten, Stadt	2 198	-39,0	2,0	2,0	31,2
958 000	Hochsauerlandkreis	470 453	+3,1	3,0	3,2	41,0
958 004	Arnsberg, Stadt	13 216	+120,2	2,5	2,0	39,3
958 008	Bestwig	1 505	-23,4	3,0	2,6	30,2
958 012	Brilon, Stadt	21 723	+3,1	3,2	3,2	34,4
958 016	Eslohe (Sauerland)	1 451	-6,3	4,1	2,8	43,6
958 020	Hallenberg, Stadt	5 853	-8,0	2,2	2,3	34,7
958 024	Marsberg, Stadt	546	+161,2	2,1	2,5	23,1
958 028	Medebach, Stadt	106 252	-16,3	3,5	4,0	64,1
958 032	Meschede, Stadt	5 856	-14,1	2,0	2,0	30,6
958 036	Olsberg, Stadt	7 808	-25,0	2,3	2,7	27,2
958 040	Schmallenberg, Stadt	34 695	-16,7	3,7	2,9	44,2
958 044	Sundern (Sauerland), Stadt	11 821	+36,1	2,3	3,3	43,0
958 048	Winterberg, Stadt	259 727	+15,5	3,0	3,1	35,7

Anmerkungen Seite 44

Noch: 3.1 Leistung der Beherbergungsstätten nach Verwaltungsbezirken

Januar bis Juni 2025

Amtliche Schlüssel- nummer	Verwaltungsbezirk	Ankünfte				Übernachtungen	
		aller Gäste	Veränderung ¹⁾	ausländischer Gäste	Veränderung ¹⁾	aller Gäste	Veränderung ¹⁾
962 000	Märkischer Kreis	88 475	-2,7	6 728	-10,2	162 572	-4,3
962 004	Altena, Stadt	6 110	+3,1	259	-15,4	11 439	-6,6
962 008	Balve, Stadt	6 481	-10,2	249	-48,2	13 166	-8,9
962 012	Halver, Stadt
962 016	Hemer, Stadt	1 967	-13,7	37	-66,1	3 969	-15,9
962 020	Herscheid
962 024	Iserlohn, Stadt	22 171	+1,8	1 595	-15,4	37 829	-3,9
962 028	Kierspe, Stadt
962 032	Lüdenscheid, Stadt	22 525	+13,9	2 688	-1,5	38 039	+9,1
962 036	Meinerzhagen, Stadt	7 230	-7,8	193	-47,1	13 436	+1,4
962 040	Menden (Sauerland), Stadt	4 067	-8,9	119	-29,2	7 466	-7,6
962 044	Nachrodt-Wiblingwerde	4 992	-20,1	621	x	10 794	-13,5
962 048	Neuenrade, Stadt	3 879	-26,3	267	-48,9	6 786	-31,0
962 052	Plettenberg, Stadt	6 016	-12,2	474	-27,0	13 211	-4,8
962 056	Schalksmühle	-	-	-	-	-	-
962 060	Werdohl, Stadt	731	-36,0	38	-17,4	1 837	-39,8
966 000	Kreis Olpe	108 170	+3,2	14 685	-9,7	259 547	+5,2
966 004	Attendorn, Stadt	37 474	+17,7	3 669	-10,6	72 174	+26,1
966 008	Drolshagen, Stadt	6 741	+3,5	464	-9,6	18 097	+5,0
966 012	Finnentrop	3 876	+2,5	539	+36,1	10 572	-0,7
966 016	Kirchhundem	4 599	-6,3	194	-23,6	14 856	+22,9
966 020	Lenne, Stadt	26 595	-9,4	6 761	-6,6	79 702	-8,6
966 024	Olpe, Stadt	24 112	+2,5	2 385	-20,3	55 634	+3,8
966 028	Wenden	4 773	-2,0	673	-12,0	8 512	-3,7
970 000	Kreis Siegen-Wittgenstein	109 426	-1,3	16 406	-14,3	379 777	+5,7
970 004	Bad Berleburg, Stadt	12 532	+8,5	1 010	+14,1	129 575	+10,6
970 008	Burbach	6 405	+0,5	524	-14,9	31 804	+36,3
970 012	Erndtebrück
970 016	Freudenberg, Stadt	3 886	-9,4	618	-26,9	7 103	-16,3
970 020	Hilchenbach, Stadt	7 787	+5,6	341	-18,8	54 421	-1,2
970 024	Kreuztal, Stadt	2 299	-2,8	166	-25,2	4 839	-4,0
970 028	Bad Laasphe, Stadt	14 582	-17,1	4 563	-32,2	40 095	-5,2
970 032	Netphen, Stadt	7 273	+33,0	306	+268,7	13 851	+24,2
970 036	Neunkirchen
970 040	Siegen, Stadt	43 424	-1,0	8 202	-5,9	72 934	+2,7
970 044	Wilnsdorf	9 801	-2,4	460	-4,8	20 310	-5,0
974 000	Kreis Soest	202 669	-2,1	14 401	-4,9	777 621	-
974 004	Anröchte	693	-7,7	92	-44,2	1 631	+6,1
974 008	Bad Sassendorf	44 836	-6,6	1 112	-17,3	274 758	-0,4
974 012	Ense
974 016	Erwitte, Stadt	22 171	-2,6	1 059	+28,5	96 350	-1,5
974 020	Geseke, Stadt	13 209	-3,0	1 043	-13,9	21 250	+0,5
974 024	Lippetal	1 572	-6,4	168	-14,7	3 934	-10,1
974 028	Lippstadt, Stadt	30 082	-2,7	3 339	-0,5	125 175	-0,1
974 032	Möhnesee	32 704	+13,5	1 316	+31,6	109 564	+7,8
974 036	Rüthen, Stadt	8 697	+19,6	366	-3,2	20 639	+33,1
974 040	Soest, Stadt	31 806	-3,8	4 147	-12,9	52 780	-10,0
974 044	Warstein, Stadt	7 574	-15,0	1 000	-9,1	40 069	-2,3
974 048	Wolver
974 052	Werl, Stadt	5 269	-24,2	574	-11,1	9 958	-21,9
974 056	Wickede (Ruhr)	1 916	-12,0	29	-62,8	18 122	+1,8
978 000	Kreis Unna	97 041	-7,2	10 162	-23,8	206 751	-0,8
978 004	Bergkamen, Stadt
978 008	Bönen	-	-	-	-	-	-
978 012	Fröndenberg/Ruhr, Stadt	4 006	-6,5	426	-19,9	7 315	+11,9
978 016	Holzwickede
978 020	Kamen, Stadt	24 392	+7,1	1 782	-31,8	60 693	+15,2
978 024	Lünen, Stadt	17 797	-17,7	1 948	-26,8	29 577	-18,3
978 028	Schwerte, Stadt	10 571	-12,4	224	-64,5	17 540	-10,0
978 032	Selm, Stadt	7 696	+1,3	370	-8,9	26 275	+12,5
978 036	Unna, Stadt	11 854	+2,9	1 089	-14,6	22 632	+0,5
978 040	Werne, Stadt	12 179	-8,1	2 266	+17,4	28 663	-3,2
900 000	Reg.-Bez. Arnsberg	2 152 980	+1,0	373 950	-2,0	5 426 404	+1,1
	Nordrhein-Westfalen	11 663 572	+0,1	2 504 852	-2,9	25 919 779	-0,3

Noch: 3.1 Leistung der Beherbergungsstätten nach Verwaltungsbezirken

Januar bis Juni 2025

Amtliche Schlüsselnummer	Verwaltungsbezirk	Übernachtungen		Mittlere Aufenthaltsdauer ²⁾		Mittlere Auslastung der angebotenen Betten ³⁾
		ausländischer Gäste	Veränderung ¹⁾	aller Gäste	ausländischer Gäste	
962 000	Märkischer Kreis	15 678	-8,1	1,8	2,3	25,6
962 004	Altena, Stadt	605	-27,5	1,9	2,3	20,0
962 008	Balve, Stadt	642	-55,7	2,0	2,6	22,1
962 012	Halver, Stadt
962 016	Hemer, Stadt	63	-66,3	2,0	1,7	10,2
962 020	Herscheid
962 024	Iserlohn, Stadt	3 661	-16,0	1,7	2,3	32,9
962 028	Kierspe, Stadt
962 032	Lüdenscheid, Stadt	5 046	-6,8	1,7	1,9	32,4
962 036	Meinerzhagen, Stadt	399	-62,2	1,9	2,1	19,2
962 040	Menden (Sauerland), Stadt	228	-39,4	1,8	1,9	20,3
962 044	Nachrodt-Wiblingwerde	1 555	x	2,2	2,5	28,8
962 048	Neuenrade, Stadt	502	-44,3	1,7	1,9	28,8
962 052	Plettenberg, Stadt	2 259	+22,5	2,2	4,8	24,0
962 056	Schalksmühle	-	-	-	-	-
962 060	Werdohl, Stadt	98	-14,8	2,5	2,6	14,2
966 000	Kreis Olpe	43 477	-10,1	2,4	3,0	29,3
966 004	Attendorn, Stadt	6 698	-23,8	1,9	1,8	30,0
966 008	Drolshagen, Stadt	1 100	+8,4	2,7	2,4	30,1
966 012	Finnentrop	1 483	+17,4	2,7	2,8	25,4
966 016	Kirchhundem	652	+14,6	3,2	3,4	24,1
966 020	Lennestadt, Stadt	26 207	-7,8	3,0	3,9	33,6
966 024	Olpe, Stadt	5 928	-9,2	2,3	2,5	25,6
966 028	Wenden	1 409	-19,9	1,8	2,1	22,4
970 000	Kreis Siegen-Wittgenstein	39 876	-7,3	3,5	2,4	44,1
970 004	Bad Berleburg, Stadt	2 966	+6,1	10,3	2,9	65,3
970 008	Burbach	1 970	-8,9	5,0	3,8	31,1
970 012	Erndtebrück
970 016	Freudenberg, Stadt	1 205	-41,5	1,8	1,9	24,5
970 020	Hilchenbach, Stadt	766	-27,3	7,0	2,2	48,2
970 024	Kreuztal, Stadt	437	-25,0	2,1	2,6	31,1
970 028	Bad Laasphe, Stadt	16 968	-14,0	2,7	3,7	46,3
970 032	Netphen, Stadt	754	+216,8	1,9	2,5	26,7
970 036	Neunkirchen
970 040	Siegen, Stadt	12 701	-3,1	1,7	1,5	39,7
970 044	Wilnsdorf	1 043	+10,4	2,1	2,3	30,7
974 000	Kreis Soest	32 402	-13,1	3,8	2,2	49,0
974 004	Anröchte	225	-35,7	2,4	2,4	22,0
974 008	Bad Sassendorf	2 818	-4,0	6,1	2,5	78,8
974 012	Ense
974 016	Erwitte, Stadt	2 007	+2,0	4,3	1,9	60,8
974 020	Geseke, Stadt	1 633	-13,7	1,6	1,6	12,3
974 024	Lippetal	303	-56,8	2,5	1,8	27,2
974 028	Lippstadt, Stadt	7 779	+4,8	4,2	2,3	53,9
974 032	Möhnesee	3 167	+18,6	3,4	2,4	41,9
974 036	Rüthen, Stadt	876	-0,1	2,4	2,4	23,0
974 040	Soest, Stadt	7 760	-19,0	1,7	1,9	34,2
974 044	Warstein, Stadt	3 779	-31,1	5,3	3,8	46,2
974 048	Welver
974 052	Werl, Stadt	1 615	-6,0	1,9	2,8	29,7
974 056	Wickede (Ruhr)	50	-65,5	9,5	1,7	75,6
978 000	Kreis Unna	18 439	-24,3	2,1	1,8	35,9
978 004	Bergkamen, Stadt
978 008	Bönen	-	-	-	-	-
978 012	Fröndenberg/Ruhr, Stadt	693	-25,6	1,8	1,6	24,4
978 016	Holzwickede
978 020	Kamen, Stadt	2 991	-35,4	2,5	1,7	58,6
978 024	Lünen, Stadt	2 986	-26,3	1,7	1,5	31,9
978 028	Schwerte, Stadt	348	-63,5	1,7	1,6	24,9
978 032	Selm, Stadt	999	+15,8	3,4	2,7	21,4
978 036	Unna, Stadt	2 318	-31,2	1,9	2,1	38,8
978 040	Werne, Stadt	5 054	+6,4	2,4	2,2	38,1
900 000	Reg.-Bez. Arnsberg	896 798	-3,6	2,5	2,4	40,6
	Nordrhein-Westfalen	4 999 308	-5,5	2,2	2,0	40,9

Anmerkungen Seite 44

3.2 Leistung der Beherbergungsstätten nach Gemeindegruppen und Betriebsarten

Januar bis Juni 2025

Gemeindegruppe Betriebsart	Ankünfte				Übernachtungen	
	aller Gäste	Veränderung ¹⁾	ausländischer Gäste	Veränderung ¹⁾	aller Gäste	Veränderung ¹⁾
Mineral-, Moor-, Sole- und Thermalbäder	529 066	+1,4	111 871	+9,6	2 182 859	+1,1
Hotels	278 354	+5,9	72 309	+16,9	488 648	+4,2
Gasthöfe
Pensionen
Hotels garnis	101 080	-5,3	33 073	-0,3	170 780	-4,4
Erholungs-, Ferien-, Schulungsheime	33 016	-4,9	656	-6,6	83 813	+1,4
Ferienhäuser, -wohnungen, -zentren	3 475	+8,3	920	+8,2	18 809	-19,3
Hütten, Jugendherbergen u. Ä.	12 940	-9,3	1 018	-31,5	29 327	-5,5
Vorsorge- und Reha-Kliniken	54 583	+0,3	38	-2,6	1 257 033	+2,0
Campingplätze	22 443	+11,4	2 533	-6,1	49 312	+7,8
Heilklimatische Kurorte	257 915	+17,9	86 540	+23,4	809 025	+13,0
Hotels	96 254	+9,1	31 430	+1,7	217 911	+7,2
Gasthöfe	5 349	+0,5	1 170	-23,7	14 170	-1,3
Pensionen	10 021	+5,3	2 877	-7,1	23 117	-1,7
Hotels garnis
Erholungs-, Ferien-, Schulungsheime	21 917	-4,4	1 012	-16,7	66 337	-1,8
Ferienhäuser, -wohnungen, -zentren	87 751	+39,8	46 438	+55,8	301 909	+27,9
Hütten, Jugendherbergen u. Ä.
Vorsorge- und Reha-Kliniken
Campingplätze	9 874	-10,5	944	-16,1	24 187	-14,5
Kneippkurorte	146 725	-1,3	18 996	+3,1	387 154	+1,4
Hotels	51 804	-0,2	9 529	+0,4	108 531	+0,2
Gasthöfe
Pensionen	2 461	-35,5	223	-56,0	6 197	-28,6
Hotels garnis
Erholungs-, Ferien-, Schulungsheime	4 251	+11,1	29	-17,1	11 227	+1,6
Ferienhäuser, -wohnungen, -zentren	17 842	+11,9	3 430	+31,6	59 952	+22,1
Hütten, Jugendherbergen u. Ä.	26 651	-4,7	679	-22,0	57 939	-1,9
Vorsorge- und Reha-Kliniken
Campingplätze	23 159	-1,5	3 288	+14,2	57 821	-4,7
Kneippheilbäder	206 345	+1,3	26 091	-7,6	1 047 951	+0,8
Hotels	127 217	+1,9	21 375	-5,3	328 519	+2,4
Gasthöfe	7 988	-7,4	1 219	-14,2	20 265	-6,3
Pensionen
Hotels garnis	12 931	+24,2	1 483	-2,0	26 754	+14,1
Erholungs-, Ferien-, Schulungsheime	15 141	-0,8	18	+157,1	126 753	-0,1
Ferienhäuser, -wohnungen, -zentren	14 277	-8,4	1 014	-38,8	60 905	-13,8
Hütten, Jugendherbergen u. Ä.
Vorsorge- und Reha-Kliniken	16 718	+6,8	6	-	453 946	+3,3
Campingplätze	2 754	-10,5	132	-13,2	5 760	-21,0
Heilbäder zusammen	1 140 051	+4,3	243 498	+11,3	4 426 989	+3,0
Hotels	553 629	+4,9	134 643	+7,9	1 143 609	+3,8
Gasthöfe	19 030	-2,3	2 906	-15,0	45 477	-4,8
Pensionen	40 297	-6,4	5 253	-8,3	127 367	-11,4
Hotels garnis	141 315	-3,2	37 970	-1,7	252 508	-2,5
Erholungs-, Ferien-, Schulungsheime	74 325	-3,1	1 715	-12,5	288 130	-
Ferienhäuser, -wohnungen, -zentren	123 345	+26,5	51 802	+48,3	441 575	+16,5
Hütten, Jugendherbergen u. Ä.	52 869	+8,3	2 268	-8,0	119 680	+14,8
Vorsorge- und Reha-Kliniken	77 011	+2,0	44	-2,2	1 871 563	+2,2
Campingplätze	58 230	+0,8	6 897	+0,6	137 080	-3,5

Anmerkungen Seite 44, siehe auch Hinweis auf Seite 5 zu den Veränderungen einzelner Zugehörigkeiten der Gemeindegruppen

Noch: 3.2 Leistung der Beherbergungsstätten nach Gemeindegruppen und Betriebsarten

Januar bis Juni 2025

Gemeindegruppe Betriebsart	Übernachtungen		Mittlere Aufenthaltsdauer ²⁾		Mittlere Auslastung der angebotenen Betten ³⁾
	ausländischer Gäste	Veränderung ¹⁾	aller Gäste	ausländischer Gäste	
Mineral-, Moor-, Sole- und Thermalbäder	187 760	+1,2	4,1	1,7	59,7
Hotels	116 020	+14,5	1,8	1,6	45,4
Gasthöfe
Pensionen
Hotels garnis	53 369	-3,1	1,7	1,6	38,0
Erholungs-, Ferien-, Schulungsheime	2 748	-7,3	2,5	4,2	32,0
Ferienhäuser, -wohnungen, -zentren	4 275	-56,3	5,4	4,6	35,9
Hütten, Jugendherbergen u. Ä.	1 894	-31,6	2,3	1,9	26,5
Vorsorge- und Reha-Kliniken	782	-8,1	23,0	20,6	91,0
Campingplätze	4 503	-2,0	2,2	1,8	.
Heilklimatische Kurorte	270 326	+13,9	3,1	3,1	36,8
Hotels	83 013	-4,5	2,3	2,6	40,3
Gasthöfe	2 686	-37,5	2,6	2,3	23,6
Pensionen	7 169	-18,9	2,3	2,5	35,0
Hotels garnis
Erholungs-, Ferien-, Schulungsheime	3 135	-28,0	3,0	3,1	36,3
Ferienhäuser, -wohnungen, -zentren	164 130	+34,6	3,4	3,5	31,4
Hütten, Jugendherbergen u. Ä.
Vorsorge- und Reha-Kliniken
Campingplätze	2 958	-14,7	2,4	3,1	.
Kneippkurorte	59 673	+8,5	2,6	3,1	34,1
Hotels	31 621	+5,2	2,1	3,3	30,0
Gasthöfe
Pensionen	598	-30,9	2,5	2,7	21,1
Hotels garnis
Erholungs-, Ferien-, Schulungsheime	101	-45,4	2,6	3,5	25,1
Ferienhäuser, -wohnungen, -zentren	13 670	+39,2	3,4	4,0	31,6
Hütten, Jugendherbergen u. Ä.	1 401	-18,9	2,2	2,1	32,1
Vorsorge- und Reha-Kliniken
Campingplätze	8 496	+11,9	2,5	2,6	.
Kneippheilbäder	77 308	-3,0	5,1	3,0	53,6
Hotels	64 496	+2,4	2,6	3,0	44,8
Gasthöfe	3 408	-15,3	2,5	2,8	24,5
Pensionen
Hotels garnis	2 835	-8,9	2,1	1,9	35,6
Erholungs-, Ferien-, Schulungsheime	33	+65,0	8,4	1,8	58,5
Ferienhäuser, -wohnungen, -zentren	3 696	-42,5	4,3	3,6	31,1
Hütten, Jugendherbergen u. Ä.
Vorsorge- und Reha-Kliniken	196	+46,3	27,2	32,7	83,9
Campingplätze	265	-9,2	2,1	2,0	.
Heilbäder zusammen	595 067	+6,7	3,9	2,4	49,8
Hotels	295 150	+5,0	2,1	2,2	42,2
Gasthöfe	7 252	-27,1	2,4	2,5	23,9
Pensionen	14 232	-29,9	3,2	2,7	32,4
Hotels garnis	64 639	-6,2	1,8	1,7	36,2
Erholungs-, Ferien-, Schulungsheime	6 017	-20,1	3,9	3,5	40,8
Ferienhäuser, -wohnungen, -zentren	185 771	+25,5	3,6	3,6	31,6
Hütten, Jugendherbergen u. Ä.	4 806	+4,3	2,3	2,1	28,2
Vorsorge- und Reha-Kliniken	978	-0,7	24,3	22,2	89,3
Campingplätze	16 222	+1,7	2,4	2,4	.

Anmerkungen Seite 44, siehe auch Hinweis auf Seite 5 zu den Veränderungen einzelner Zugehörigkeiten der Gemeindegruppen

Noch: 3.2 Leistung der Beherbergungsstätten nach Gemeindegruppen und Betriebsarten

Januar bis Juni 2025

Gemeindegruppe Betriebsart	Ankünfte				Übernachtungen	
	aller Gäste	Veränderung ¹⁾	ausländischer Gäste	Veränderung ¹⁾	aller Gäste	Veränderung ¹⁾
Luftkurorte	288 278	+1,9	49 511	-1,0	785 116	+0,2
Hotels	107 573	-0,5	24 877	-4,0	228 879	+0,4
Gasthöfe	12 751	-1,8	1 441	+8,1	26 266	+12,3
Pensionen	13 869	-3,3	912	-25,2	39 242	-8,3
Hotels garnis
Erholungs-, Ferien-, Schulungsheime	35 452	-3,0	69	-44,4	116 007	-2,0
Ferienhäuser, -wohnungen, -zentren	39 883	+13,4	14 314	+17,3	145 730	+6,3
Hütten, Jugendherbergen u. Ä.	37 129	+0,7	1 379	-4,8	78 878	-2,6
Vorsorge- und Reha-Kliniken
Campingplätze	30 556	+17,0	4 276	-17,3	74 166	+9,5
Erholungsorte	369 760	+2,7	44 600	+3,0	904 531	+2,3
Hotels	137 842	+3,3	23 842	+12,8	248 159	+2,2
Gasthöfe
Pensionen	7 895	+2,4	567	-21,0	23 972	+0,8
Hotels garnis	11 504	-7,8	1 515	-6,9	21 587	-3,0
Erholungs-, Ferien-, Schulungsheime	61 762	-0,5	2 289	-24,3	149 794	+0,8
Ferienhäuser, -wohnungen, -zentren	21 873	-3,4	6 410	-9,2	82 880	-4,9
Hütten, Jugendherbergen u. Ä.	60 387	-3,0	1 625	-11,5	133 714	-4,3
Vorsorge- und Reha-Kliniken
Campingplätze	60 079	+17,9	7 781	+9,7	150 485	+19,1
Sonstige Gemeinden	9 865 483	-0,5	2 167 243	-4,4	19 803 143	-1,1
Hotels	5 887 706	-0,4	1 443 075	-3,1	9 822 714	-1,9
Gasthöfe	68 104	-13,2	6 767	-17,9	137 942	-14,2
Pensionen	65 765	-2,1	9 252	+0,8	208 306	-2,5
Hotels garnis	2 477 169	-1,8	588 126	-5,9	4 343 558	-3,7
Erholungs-, Ferien-, Schulungsheime	462 745	-2,2	10 213	-14,9	1 841 530	+1,6
Ferienhäuser, -wohnungen, -zentren	230 264	+5,4	49 400	-4,0	839 545	-0,2
Hütten, Jugendherbergen u. Ä.	289 256	-6,6	27 030	-26,5	630 341	-4,4
Vorsorge- und Reha-Kliniken	36 150	+0,2	62	-32,6	1 047 460	+0,2
Campingplätze	348 324	+20,1	33 318	-6,8	931 747	+20,1
Nordrhein-Westfalen	11 663 572	+0,1	2 504 852	-2,9	25 919 779	-0,3
Hotels	6 686 750	-	1 626 437	-2,1	11 443 361	-1,2
Gasthöfe	105 590	-9,7	11 685	-15,4	221 979	-9,6
Pensionen	127 826	-3,4	15 984	-5,1	398 887	-5,9
Hotels garnis	2 638 024	-2,0	629 854	-5,7	4 631 404	-3,6
Erholungs-, Ferien-, Schulungsheime	634 284	-2,2	14 286	-16,5	2 395 461	+1,2
Ferienhäuser, -wohnungen, -zentren	415 365	+11,1	121 926	+15,4	1 509 730	+4,5
Hütten, Jugendherbergen u. Ä.	439 641	-4,0	32 302	-24,1	962 613	-2,2
Vorsorge- und Reha-Kliniken	118 903	+1,1	106	-22,6	3 062 866	+1,3
Campingplätze	497 189	+17,0	52 272	-4,7	1 293 478	+16,3

Anmerkungen Seite 44, siehe auch Hinweis auf Seite 5 zu den Veränderungen einzelner Zugehörigkeiten der Gemeindegruppen

Noch: 3.2 Leistung der Beherbergungsstätten nach Gemeindegruppen und Betriebsarten

Januar bis Juni 2025

Gemeindegruppe Betriebsart	Übernachtungen		Mittlere Aufenthaltsdauer ²⁾		Mittlere Auslastung der angebotenen Betten ³⁾
	ausländischer Gäste	Veränderung ¹⁾	aller Gäste	ausländischer Gäste	
Luftkurorte	144 779	-0,2	2,7	2,9	35,5
Hotels	61 120	-1,6	2,1	2,5	34,2
Gasthöfe	5 795	+105,4	2,1	4,0	27,4
Pensionen	2 633	-36,4	2,8	2,9	34,4
Hotels garnis
Erholungs-, Ferien-, Schulungsheime	178	-60,3	3,3	2,6	43,0
Ferienhäuser, -wohnungen, -zentren	59 179	+4,8	3,7	4,1	33,2
Hütten, Jugendherbergen u. Ä.	2 910	+0,8	2,1	2,1	31,5
Vorsorge- und Reha-Kliniken
Campingplätze	9 469	-20,7	2,4	2,2	.
Erholungsorte	115 882	-2,9	2,4	2,6	31,4
Hotels	48 480	+9,5	1,8	2,0	33,0
Gasthöfe
Pensionen	1 985	-29,0	3,0	3,5	29,4
Hotels garnis	3 571	+6,9	1,9	2,4	30,4
Erholungs-, Ferien-, Schulungsheime	4 594	-12,2	2,4	2,0	32,1
Ferienhäuser, -wohnungen, -zentren	33 581	-14,3	3,8	5,2	22,5
Hütten, Jugendherbergen u. Ä.	3 611	-20,7	2,2	2,2	26,8
Vorsorge- und Reha-Kliniken
Campingplätze	18 096	+3,5	2,5	2,3	.
Sonstige Gemeinden	4 143 580	-7,3	2,0	1,9	40,0
Hotels	2 548 447	-6,0	1,7	1,8	38,5
Gasthöfe	18 113	-22,7	2,0	2,7	22,5
Pensionen	43 622	-19,8	3,2	4,7	33,7
Hotels garnis	1 124 499	-9,4	1,8	1,9	39,1
Erholungs-, Ferien-, Schulungsheime	46 895	+26,6	4,0	4,6	40,2
Ferienhäuser, -wohnungen, -zentren	225 015	-4,5	3,6	4,6	49,2
Hütten, Jugendherbergen u. Ä.	59 147	-25,1	2,2	2,2	33,5
Vorsorge- und Reha-Kliniken	3 759	-33,3	29,0	60,6	93,1
Campingplätze	74 083	-10,6	2,7	2,2	.
Nordrhein-Westfalen	4 999 308	-5,5	2,2	2,0	40,9
Hotels	2 953 197	-4,7	1,7	1,8	38,6
Gasthöfe	33 124	-14,5	2,1	2,8	23,1
Pensionen	62 472	-23,5	3,1	3,9	33,0
Hotels garnis	1 196 204	-9,2	1,8	1,9	38,9
Erholungs-, Ferien-, Schulungsheime	57 684	+14,8	3,8	4,0	39,8
Ferienhäuser, -wohnungen, -zentren	503 546	+5,1	3,6	4,1	38,6
Hütten, Jugendherbergen u. Ä.	70 474	-22,5	2,2	2,2	31,5
Vorsorge- und Reha-Kliniken	4 737	-28,5	25,8	44,7	89,0
Campingplätze	117 870	-8,1	2,6	2,3	.

Anmerkungen Seite 44, siehe auch Hinweis auf Seite 5 zu den Veränderungen einzelner Zugehörigkeiten der Gemeindegruppen

3.3 Leistung der Beherbergungsstätten nach Reisegebieten und Betriebsarten

Januar bis Juni 2025

Reisegebiet Betriebsart	Ankünfte				Übernachtungen	
	aller Gäste	Veränderung ¹⁾	ausländischer Gäste	Veränderung ¹⁾	aller Gäste	Veränderung ¹⁾
Eifel und Region Aachen	635 798	+2,1	171 980	+6,9	1 498 019	+3,5
Hotels	261 165	+5,3	90 380	+12,6	452 663	+5,6
Gasthöfe	7 853	-5,0	1 157	+8,3	15 094	-4,9
Pensionen
Hotels garnis	139 820	-7,7	41 921	-3,7	249 186	-5,5
Erholungs-, Ferien-, Schulungsheime	46 412	+2,4	735	-15,2	202 365	+1,1
Ferienhäuser, -wohnungen, -zentren
Hütten, Jugendherbergen u. Ä.	56 970	-7,9	3 487	-13,9	127 758	-8,0
Vorsorge- und Reha-Kliniken	3 916	-0,7	37	+2,8	95 727	+2,9
Campingplätze	62 370	+19,9	11 011	+9,4	151 919	+25,7
Niederrhein	989 513	+1,6	172 604	+3,4	2 144 287	-1,7
Hotels	562 799	+0,1	120 834	+4,9	957 325	-3,6
Gasthöfe
Pensionen	20 707	+1,2	2 160	+59,6	46 698	-5,3
Hotels garnis	149 125	+5,7	28 070	+2,9	295 724	+0,9
Erholungs-, Ferien-, Schulungsheime	62 888	-3,8	3 062	-16,7	175 714	-1,6
Ferienhäuser, -wohnungen, -zentren	17 479	-3,6	2 596	-16,6	74 260	-2,6
Hütten, Jugendherbergen u. Ä.	63 671	-4,4	2 451	-34,5	129 899	-4,6
Vorsorge- und Reha-Kliniken	8 695	+7,0	24	-44,2	228 988	+0,5
Campingplätze
Münsterland	883 575	-	104 462	-3,6	2 299 547	+3,6
Hotels	491 297	-1,3	69 849	-3,5	883 347	+1,4
Gasthöfe	10 576	-8,5	1 169	-21,7	20 633	-14,5
Pensionen
Hotels garnis	120 389	-6,6	16 794	-5,3	211 884	-7,8
Erholungs-, Ferien-, Schulungsheime
Ferienhäuser, -wohnungen, -zentren
Hütten, Jugendherbergen u. Ä.	40 809	+8,9	1 196	-27,7	87 326	+9,8
Vorsorge- und Reha-Kliniken	4 424	+2,7	-	-100,0	104 298	-0,1
Campingplätze	89 719	+9,7	8 604	-3,3	303 082	+23,1
Teutoburger Wald	985 128	+2,8	92 128	+6,5	3 262 842	+1,0
Hotels	520 688	+3,2	57 039	+13,5	933 244	+0,4
Gasthöfe	13 167	-10,4	919	-6,0	27 790	-10,1
Pensionen	32 393	-2,5	2 240	-11,9	114 525	-6,8
Hotels garnis	160 159	+4,2	19 795	-1,7	295 921	+3,2
Erholungs-, Ferien-, Schulungsheime	60 728	-10,9	1 031	-17,8	159 334	-10,8
Ferienhäuser, -wohnungen, -zentren	17 658	+20,5	2 197	+23,5	83 249	+6,8
Hütten, Jugendherbergen u. Ä.	39 970	-9,5	1 291	-10,6	97 607	-7,7
Vorsorge- und Reha-Kliniken	55 361	+0,4	8	+60,0	1 335 651	+2,0
Campingplätze	85 004	+21,7	7 608	-5,8	215 521	+14,3
Sauerland	1 061 036	+3,7	183 845	+6,0	3 209 950	+2,3
Hotels	447 831	+1,1	84 514	+2,2	956 558	+1,3
Gasthöfe
Pensionen
Hotels garnis
Erholungs-, Ferien-, Schulungsheime	100 016	-1,3	960	-20,7	301 190	-0,7
Ferienhäuser, -wohnungen, -zentren	249 451	+9,2	75 841	+15,0	868 778	+2,6
Hütten, Jugendherbergen u. Ä.
Vorsorge- und Reha-Kliniken	19 706	+1,4	-	-	494 559	+0,3
Campingplätze	67 363	+23,9	4 481	-7,2	178 330	+20,2
Siegerland-Wittgenstein	109 426	-1,3	16 406	-14,3	379 777	+5,7
Hotels	73 370	-7,1	14 302	-17,5	140 439	-5,8
Gasthöfe	2 700	-8,2	242	-18,5	5 338	-8,7
Pensionen	1 778	+12,5	125	+43,7	5 376	-14,3
Hotels garnis
Erholungs-, Ferien-, Schulungsheime	13 123	-7,3	228	-34,7	34 076	-2,7
Ferienhäuser, -wohnungen, -zentren	4 664	+172,9	472	+139,6	13 656	+110,2
Hütten, Jugendherbergen u. Ä.
Vorsorge- und Reha-Kliniken	4 385	+14,1	2	-50,0	141 128	+8,5
Campingplätze

Noch: 3.3 Leistung der Beherbergungsstätten nach Reisegebieten und Betriebsarten

Januar bis Juni 2025

Reisegebiet Betriebsart	Übernachtungen		Mittlere Aufenthaltsdauer ²⁾		Mittlere Auslastung der angebotenen Betten ³⁾
	ausländischer Gäste	Veränderung ¹⁾	aller Gäste	ausländischer Gäste	
Eifel und Region Aachen	347 651	+6,3	2,4	2,0	37,3
Hotels	148 786	+11,7	1,7	1,6	39,7
Gasthöfe	2 347	+11,2	1,9	2,0	25,5
Pensionen
Hotels garnis	70 372	-4,9	1,8	1,7	36,8
Erholungs-, Ferien-, Schulungsheime	1 865	+5,2	4,4	2,5	39,9
Ferienhäuser, -wohnungen, -zentren
Hütten, Jugendherbergen u. Ä.	6 977	-14,1	2,2	2,0	27,3
Vorsorge- und Reha-Kliniken	743	-6,1	24,4	20,1	95,1
Campingplätze	22 906	+9,3	2,4	2,1	.
Niederrhein	335 948	-3,3	2,2	1,9	37,7
Hotels	215 743	-0,2	1,7	1,8	34,5
Gasthöfe
Pensionen	3 738	+45,3	2,3	1,7	38,8
Hotels garnis	61 171	-6,2	2,0	2,2	34,2
Erholungs-, Ferien-, Schulungsheime	4 850	-5,4	2,8	1,6	37,2
Ferienhäuser, -wohnungen, -zentren	17 279	-19,3	4,2	6,7	36,8
Hütten, Jugendherbergen u. Ä.	5 079	-35,0	2,0	2,1	33,9
Vorsorge- und Reha-Kliniken	763	-73,8	26,3	31,8	x
Campingplätze
Münsterland	243 424	-1,1	2,6	2,3	39,9
Hotels	152 440	+0,4	1,8	2,2	36,1
Gasthöfe	3 005	-27,8	2,0	2,6	19,9
Pensionen
Hotels garnis	32 046	-12,6	1,8	1,9	38,8
Erholungs-, Ferien-, Schulungsheime
Ferienhäuser, -wohnungen, -zentren
Hütten, Jugendherbergen u. Ä.	2 549	-23,7	2,1	2,1	34,2
Vorsorge- und Reha-Kliniken	—	-100,0	23,6	—	90,3
Campingplätze	22 229	-10,2	3,4	2,6	.
Teutoburger Wald	224 759	-1,0	3,3	2,4	44,5
Hotels	115 477	+8,5	1,8	2,0	34,4
Gasthöfe	3 390	+1,1	2,1	3,7	18,2
Pensionen	12 655	-38,2	3,5	5,6	29,5
Hotels garnis	42 777	-0,9	1,8	2,2	36,8
Erholungs-, Ferien-, Schulungsheime	3 224	-21,5	2,6	3,1	26,2
Ferienhäuser, -wohnungen, -zentren	19 871	-6,4	4,7	9,0	31,5
Hütten, Jugendherbergen u. Ä.	7 412	-6,5	2,4	5,7	27,1
Vorsorge- und Reha-Kliniken	266	+146,3	24,1	33,3	86,0
Campingplätze	19 687	-3,2	2,5	2,6	.
Sauerland	562 010	+0,5	3,0	3,1	40,3
Hotels	218 762	-1,5	2,1	2,6	37,7
Gasthöfe
Pensionen
Hotels garnis
Erholungs-, Ferien-, Schulungsheime	3 147	-32,0	3,0	3,3	36,0
Ferienhäuser, -wohnungen, -zentren	281 255	+3,6	3,5	3,7	41,1
Hütten, Jugendherbergen u. Ä.
Vorsorge- und Reha-Kliniken	—	—	25,1	—	86,4
Campingplätze	12 365	-8,1	2,6	2,8	.
Siegerland-Wittgenstein	39 876	-7,3	3,5	2,4	44,1
Hotels	33 150	-10,9	1,9	2,3	37,8
Gasthöfe	492	-49,4	2,0	2,0	18,1
Pensionen	414	+19,7	3,0	3,3	27,0
Hotels garnis
Erholungs-, Ferien-, Schulungsheime	919	-28,3	2,6	4,0	23,9
Ferienhäuser, -wohnungen, -zentren	1 575	+76,2	2,9	3,3	31,0
Hütten, Jugendherbergen u. Ä.
Vorsorge- und Reha-Kliniken	69	-19,8	32,2	34,5	94,1
Campingplätze

Anmerkungen Seite 44

Noch: 3.3 Leistung der Beherbergungsstätten nach Reisegebieten und Betriebsarten

Januar bis Juni 2025

Reisegebiet Betriebsart	Ankünfte				Übernachtungen	
	aller Gäste	Veränderung ¹⁾	ausländischer Gäste	Veränderung ¹⁾	aller Gäste	Veränderung ¹⁾
Bergisches Land	274 934	-0,5	27 731	-19,4	713 001	-1,9
Hotels	118 815	-3,7	17 623	-22,7	205 150	-1,8
Gasthöfe
Pensionen	2 626	-7,6	553	-13,5	7 324	-25,9
Hotels garnis	30 717	+10,2	6 236	+3,6	61 923	+1,1
Erholungs-, Ferien-, Schulungsheime	74 394	+1,3	2 458	-40,7	139 408	-0,4
Ferienhäuser, -wohnungen, -zentren	2 625	+66,6	360	+414,3	6 940	+68,0
Hütten, Jugendherbergen u. Ä.	26 576	-4,8	75	-25,7	53 647	-5,0
Vorsorge- und Reha-Kliniken	8 442	+0,9	15	-34,8	211 302	-0,5
Campingplätze
Bonn und Rhein-Sieg-Kreis	672 666	-2,7	111 815	+0,6	1 380 570	-1,6
Hotels	370 542	-1,6	71 384	+6,6	675 149	-1,1
Gasthöfe	4 126	-15,5	216	-48,8	8 383	-19,1
Pensionen
Hotels garnis	185 119	-3,2	32 461	-10,6	357 684	-5,1
Erholungs-, Ferien-, Schulungsheime	72 983	-9,1	3 262	+1,1	191 950	-0,1
Ferienhäuser, -wohnungen, -zentren	4 790	+88,5	1 244	+92,9	21 029	+35,7
Hütten, Jugendherbergen u. Ä.
Vorsorge- und Reha-Kliniken	1 349	-2,2	-	-	45 824	+0,5
Campingplätze
Köln und Rhein-Erft-Kreis	2 209 377	-1,0	695 126	-1,7	4 013 087	-1,6
Hotels	1 368 625	-0,6	458 030	+0,3	2 241 526	-1,9
Gasthöfe
Pensionen
Hotels garnis	723 546	-0,2	213 004	-2,8	1 205 113	-1,0
Erholungs-, Ferien-, Schulungsheime	11 125	-4,2	194	+65,8	243 248	+7,6
Ferienhäuser, -wohnungen, -zentren	9 048	-0,7	3 472	+1,2	32 830	-31,5
Hütten, Jugendherbergen u. Ä.
Vorsorge- und Reha-Kliniken
Campingplätze
Düsseldorf und Kreis Mettmann	1 824 434	+0,7	559 948	-8,0	3 035 870	-2,7
Hotels	1 302 822	+1,7	410 105	-8,1	2 087 173	-1,2
Gasthöfe
Pensionen	1 909	+4,5	671	+11,3	2 879	+1,1
Hotels garnis	463 463	-4,0	139 971	-7,9	818 159	-8,2
Erholungs-, Ferien-, Schulungsheime
Ferienhäuser, -wohnungen, -zentren
Hütten, Jugendherbergen u. Ä.
Vorsorge- und Reha-Kliniken	-	-	-	-	-	-
Campingplätze
Ruhrgebiet	1 839 494	-2,7	335 450	-9,4	3 565 796	-3,2
Hotels	1 058 856	-2,6	207 512	-8,5	1 715 948	-4,5
Gasthöfe	8 331	-8,0	613	-23,7	15 818	-2,8
Pensionen	5 465	-14,6	484	-43,1	19 991	+8,2
Hotels garnis	563 277	-3,4	115 712	-9,8	922 813	-5,8
Erholungs-, Ferien-, Schulungsheime	82 812	-4,3	437	-43,3	295 874	+1,5
Ferienhäuser, -wohnungen, -zentren	17 971	+22,4	5 520	+32,5	91 156	+14,0
Hütten, Jugendherbergen u. Ä.	54 338	-2,9	2 448	-36,8	134 484	-1,5
Vorsorge- und Reha-Kliniken	9 000	-1,2	1	x	283 585	-0,3
Campingplätze	39 444	+1,8	2 723	-43,0	86 127	+6,3
Bergisches Städtedreieck	178 191	+4,2	33 357	+0,1	417 033	+3,9
Hotels	109 940	+6,0	24 865	+3,9	194 839	+8,4
Gasthöfe	-	-	-	-	-	-
Pensionen	-	-	-	-	-	-
Hotels garnis	45 266	-2,5	8 104	-10,0	84 002	-4,3
Erholungs-, Ferien-, Schulungsheime	16 972	+3,6	117	-25,5	78 119	+5,2
Ferienhäuser, -wohnungen, -zentren
Hütten, Jugendherbergen u. Ä.	3 241	+180,1	136	+216,3	6 604	+203,9
Vorsorge- und Reha-Kliniken
Campingplätze
Nordrhein-Westfalen	11 663 572	+0,1	2 504 852	-2,9	25 919 779	-0,3
Hotels	6 686 750	-	1 626 437	-2,1	11 443 361	-1,2
Gasthöfe	105 590	-9,7	11 685	-15,4	221 979	-9,6
Pensionen	127 826	-3,4	15 984	-5,1	398 887	-5,9
Hotels garnis	2 638 024	-2,0	629 854	-5,7	4 631 404	-3,6
Erholungs-, Ferien-, Schulungsheime	634 284	-2,2	14 286	-16,5	2 395 461	+1,2
Ferienhäuser, -wohnungen, -zentren	415 365	+11,1	121 926	+15,4	1 509 730	+4,5
Hütten, Jugendherbergen u. Ä.	439 641	-4,0	32 302	-24,1	962 613	-2,2
Vorsorge- und Reha-Kliniken	118 903	+1,1	106	-22,6	3 062 866	+1,3
Campingplätze	497 189	+17,0	52 272	-4,7	1 293 478	+16,3

Noch: 3.3 Leistung der Beherbergungsstätten nach Reisegebieten und Betriebsarten

Januar bis Juni 2025

Reisegebiet Betriebsart	Übernachtungen		Mittlere Aufenthaltsdauer ²⁾		Mittlere Auslastung der angebotenen Betten ³⁾
	ausländischer Gäste	Veränderung ¹⁾	aller Gäste	ausländischer Gäste	
Bergisches Land	59 072	-21,8	2,6	2,1	38,5
Hotels	33 370	-21,1	1,7	1,9	30,4
Gasthöfe
Pensionen	2 139	-41,8	2,8	3,9	34,5
Hotels garnis	12 936	-20,2	2,0	2,1	35,6
Erholungs-, Ferien-, Schulungsheime	6 960	-27,1	1,9	2,8	30,6
Ferienhäuser, -wohnungen, -zentren	786	+238,8	2,6	2,2	23,0
Hütten, Jugendherbergen u. Ä.	100	-44,8	2,0	1,3	30,2
Vorsorge- und Reha-Kliniken	1 817	-3,3	25,0	x	87,8
Campingplätze
Bonn und Rhein-Sieg-Kreis	245 625	-1,2	2,1	2,2	39,1
Hotels	150 841	+6,5	1,8	2,1	36,6
Gasthöfe	664	-31,6	2,0	3,1	18,6
Pensionen
Hotels garnis	70 545	-17,1	1,9	2,2	42,1
Erholungs-, Ferien-, Schulungsheime	7 502	+9,0	2,6	2,3	40,6
Ferienhäuser, -wohnungen, -zentren	5 856	+35,1	4,4	4,7	40,9
Hütten, Jugendherbergen u. Ä.
Vorsorge- und Reha-Kliniken	-	-100,0	34,0	-	82,2
Campingplätze
Köln und Rhein-Erft-Kreis	1 273 334	-2,9	1,8	1,8	48,0
Hotels	794 784	-1,5	1,6	1,7	46,8
Gasthöfe
Pensionen
Hotels garnis	390 349	-3,2	1,7	1,8	46,3
Erholungs-, Ferien-, Schulungsheime	22 617	+97,0	21,9	x	66,6
Ferienhäuser, -wohnungen, -zentren	14 725	-21,0	3,6	4,2	42,3
Hütten, Jugendherbergen u. Ä.
Vorsorge- und Reha-Kliniken
Campingplätze
Düsseldorf und Kreis Mettmann	986 894	-13,7	1,7	1,8	38,4
Hotels	689 758	-13,3	1,6	1,7	39,5
Gasthöfe
Pensionen	1 147	-5,3	1,5	1,7	26,6
Hotels garnis	273 738	-15,2	1,8	2,0	36,0
Erholungs-, Ferien-, Schulungsheime
Ferienhäuser, -wohnungen, -zentren
Hütten, Jugendherbergen u. Ä.
Vorsorge- und Reha-Kliniken	-	-	-	-	-
Campingplätze
Ruhrgebiet	613 450	-11,9	1,9	1,8	39,3
Hotels	350 622	-12,3	1,6	1,7	37,5
Gasthöfe	1 249	-24,8	1,9	2,0	28,8
Pensionen	2 823	-47,7	3,7	5,8	33,9
Hotels garnis	207 595	-11,8	1,6	1,8	36,9
Erholungs-, Ferien-, Schulungsheime	2 640	+7,4	3,6	6,0	38,6
Ferienhäuser, -wohnungen, -zentren	37 863	+15,2	5,1	6,9	46,0
Hütten, Jugendherbergen u. Ä.	5 013	-48,0	2,5	2,0	35,5
Vorsorge- und Reha-Kliniken	25	x	31,5	25,0	92,8
Campingplätze	5 620	-38,2	2,2	2,1	.
Bergisches Städtedreieck	67 265	+3,5	2,3	2,0	40,7
Hotels	49 464	+9,5	1,8	2,0	41,7
Gasthöfe	-	-	-	-	-
Pensionen	-	-	-	-	-
Hotels garnis	16 542	-11,2	1,9	2,0	32,3
Erholungs-, Ferien-, Schulungsheime	313	-15,2	4,6	2,7	40,8
Ferienhäuser, -wohnungen, -zentren
Hütten, Jugendherbergen u. Ä.	512	+178,3	2,0	3,8	19,5
Vorsorge- und Reha-Kliniken
Campingplätze
Nordrhein-Westfalen	4 999 308	-5,5	2,2	2,0	40,9
Hotels	2 953 197	-4,7	1,7	1,8	38,6
Gasthöfe	33 124	-14,5	2,1	2,8	23,1
Pensionen	62 472	-23,5	3,1	3,9	33,0
Hotels garnis	1 196 204	-9,2	1,8	1,9	38,9
Erholungs-, Ferien-, Schulungsheime	57 684	+14,8	3,8	4,0	39,8
Ferienhäuser, -wohnungen, -zentren	503 546	+5,1	3,6	4,1	38,6
Hütten, Jugendherbergen u. Ä.	70 474	-22,5	2,2	2,2	31,5
Vorsorge- und Reha-Kliniken	4 737	-28,5	25,8	44,7	89,0
Campingplätze	117 870	-8,1	2,6	2,3	.

Anmerkungen Seite 44

3.4 Leistung der Beherbergungsstätten nach Reisegebieten und Herkunftsländern

Januar bis Juni 2025

Reisegebiet Herkunftsland (ständiger Wohnsitz)	Ankünfte		Übernachtungen			Mittlere Aufenthalts- dauer ³⁾
	aller Gäste	Verän- derung ¹⁾	aller Gäste	Verän- derung ¹⁾	Anteil ²⁾	
Eifel und Region Aachen	635 798	+2,1	1 498 019	+3,5	100	2,4
Bundesrepublik Deutschland	463 818	+0,4	1 150 368	+2,6	76,8	2,5
Ausland	171 980	+6,9	347 651	+6,3	23,2	2,0
Europa	137 686	+2,9	288 635	+2,7	83,0	2,1
EU-Länder	126 893	+1,4	268 853	+1,9	77,3	2,1
Belgien	26 649	+1,1	51 919	+1,3	14,9	1,9
Bulgarien	336	-41,3	661	-26,1	0,2	2,0
Dänemark	1 247	-15,1	2 067	-10,2	0,6	1,7
Estland	270	+101,5	358	+2,9	0,1	1,3
Finnland	699	-0,6	1 067	-5,8	0,3	1,5
Frankreich	11 021	+4,9	17 320	+3,2	5,0	1,6
Griechenland	548	-5,4	1 075	-14,3	0,3	2,0
Republik Irland	811	+2,4	1 325	-	0,4	1,6
Italien	3 618	+19,0	6 667	+25,7	1,9	1,8
Kroatien	310	+7,6	544	+9,7	0,2	1,8
Lettland	163	+21,6	329	+38,2	0,1	2,0
Litauen	250	-61,3	773	-35,3	0,2	3,1
Luxemburg	2 265	+5,3	3 806	-0,7	1,1	1,7
Malta	37	-5,1	54	-25,0	-	1,5
Niederlande	54 423	+6,7	136 126	+6,1	39,2	2,5
Österreich	2 709	-14,5	5 036	-17,5	1,4	1,9
Polen	3 401	-12,6	6 046	-21,7	1,7	1,8
Portugal	932	+0,3	1 839	-14,6	0,5	2,0
Rumänien	1 546	-5,0	2 964	+2,6	0,9	1,9
Schweden	1 376	+7,7	2 207	+10,0	0,6	1,6
Slowakische Republik	500	-5,3	1 421	+60,0	0,4	2,8
Slowenien	354	+3,5	949	+48,3	0,3	2,7
Spanien	3 272	+10,6	5 323	+5,1	1,5	1,6
Tschechische Republik	994	-16,7	2 195	+12,0	0,6	2,2
Ungarn	495	-57,0	954	-51,6	0,3	1,9
Vereinigtes Königreich	8 516	-10,4	15 544	-10,7	4,5	1,8
Zypern	151	+22,8	284	+13,6	0,1	1,9
Island	28	-3,4	52	-14,8	-	1,9
Norwegen	502	+36,0	748	+30,5	0,2	1,5
Russland	294	+19,0	501	+2,2	0,1	1,7
Schweiz	3 809	-8,6	6 872	-13,9	2,0	1,8
Türkei	1 373	-8,4	3 141	-8,9	0,9	2,3
Ukraine	855	+47,7	1 586	+46,4	0,5	1,9
sonstige europäische Länder	3 932	+108,4	6 882	+95,7	2,0	1,8
Afrika	723	+4,9	1 533	+0,1	0,4	2,1
Republik Südafrika	91	-54,7	388	-43,5	0,1	4,3
sonstige afrikanische Länder	632	+29,5	1 145	+35,7	0,3	1,8
Asien	8 884	+10,9	15 395	+12,3	4,4	1,7
Arabische Golfstaaten	991	-31,8	1 871	-32,3	0,5	1,9
Volksrepublik China und Hongkong	2 597	+31,0	4 288	+37,8	1,2	1,7
Indien	1 301	+150,7	2 370	+119,2	0,7	1,8
Israel	243	+19,1	503	+12,8	0,1	2,1
Japan	891	+26,4	1 328	+8,2	0,4	1,5
Südkorea	745	+3,6	1 055	+2,8	0,3	1,4
Taiwan	414	-38,0	644	-22,3	0,2	1,6
sonstige asiatische Länder	1 702	-3,5	3 336	+3,4	1,0	2,0
Amerika	9 375	+15,9	17 293	+24,8	5,0	1,8
Kanada	664	-28,7	1 347	-9,5	0,4	2,0
USA	7 333	+29,3	13 305	+38,8	3,8	1,8
sonstige nordamerikanische Länder	35	+133,3	88	+151,4	-	2,5
Mittelamerika und Karibik	327	-3,0	639	+0,3	0,2	2,0
Brasilien	622	+2,1	1 214	+5,1	0,3	2,0
sonstige südamerikanische Länder	394	-25,0	700	-26,5	0,2	1,8
Australien	607	+14,7	1 037	+5,9	0,3	1,7
Neuseeland und Ozeanien	93	-35,9	232	+8,4	0,1	2,5
Ohne Angabe	14 612	+54,2	23 526	+49,3	6,8	1,6

1) Veränderung gegenüber dem Vorjahreszeitraum in % – 2) Bei Übernachtungen von Gästen aus der Bundesrepublik Deutschland und dem Ausland: Anteil an allen Übernachtungen im Bundesgebiet; sonst: Anteil an allen Übernachtungen am Ausland zusammen. – 3) mittlere Aufenthaltsdauer in Tagen = Übernachtungen / Ankünfte

Noch: 3.4 Leistung der Beherbergungsstätten nach Reisegebieten und Herkunftsländern

Januar bis Juni 2025

Reisegebiet Herkunftsland (ständiger Wohnsitz)	Ankünfte		Übernachtungen			Mittlere Aufenthalts- dauer ³⁾
	aller Gäste	Verän- derung ¹⁾	aller Gäste	Verän- derung ¹⁾	Anteil ²⁾	
Niederrhein	989 513	+1,6	2 144 287	-1,7	100	2,2
Bundesrepublik Deutschland	816 909	+1,2	1 808 339	-1,4	84,3	2,2
Ausland	172 604	+3,4	335 948	-3,3	15,7	1,9
Europa	130 064	-3,5	255 141	-7,5	75,9	2,0
EU-Länder	114 690	-4,6	225 214	-8,2	67,0	2,0
Belgien	10 299	-7,3	16 037	-16,5	4,8	1,6
Bulgarien	1 157	+23,6	2 414	+16,4	0,7	2,1
Dänemark	1 969	-24,8	3 744	-27,6	1,1	1,9
Estland	147	-23,4	301	-24,4	0,1	2,0
Finnland	861	+2,7	1 588	+0,7	0,5	1,8
Frankreich	6 762	-20,6	11 575	-26,2	3,4	1,7
Griechenland	785	+5,9	1 720	+13,1	0,5	2,2
Republik Irland	569	-41,3	1 004	-60,3	0,3	1,8
Italien	5 282	-4,9	12 181	-11,7	3,6	2,3
Kroatien	714	+15,3	3 544	+9,7	1,1	5,0
Lettland	453	+107,8	808	+44,8	0,2	1,8
Litauen	349	-21,7	631	-35,1	0,2	1,8
Luxemburg	1 565	+3,8	2 468	+2,0	0,7	1,6
Malta	49	-29,0	73	-43,4	-	1,5
Niederlande	49 898	+5,6	83 469	+4,7	24,8	1,7
Österreich	5 249	-9,9	13 710	+1,4	4,1	2,6
Polen	8 093	-3,8	23 686	-16,2	7,1	2,9
Portugal	891	-23,9	1 646	-24,7	0,5	1,8
Rumänien	2 695	+34,0	10 586	+47,4	3,2	3,9
Schweden	1 419	+8,2	2 332	+4,9	0,7	1,6
Slowakische Republik	766	+4,9	3 283	+20,0	1,0	4,3
Slowenien	446	-13,6	1 602	+9,3	0,5	3,6
Spanien	4 479	+28,6	7 532	-0,9	2,2	1,7
Tschechische Republik	1 702	-8,8	3 579	-12,9	1,1	2,1
Ungarn	787	-20,3	1 836	-19,8	0,5	2,3
Vereinigtes Königreich	7 232	-41,0	13 602	-44,7	4,0	1,9
Zypern	72	+22,0	263	+71,9	0,1	3,7
Island	43	-17,3	86	-28,3	-	2,0
Norwegen	585	-23,6	1 111	-21,4	0,3	1,9
Russland	295	+28,8	561	-17,3	0,2	1,9
Schweiz	5 289	-8,2	9 598	-15,7	2,9	1,8
Türkei	3 622	+14,3	7 240	-5,5	2,2	2,0
Ukraine	958	+20,4	2 451	+20,6	0,7	2,6
sonstige europäische Länder	4 582	+23,1	8 880	+20,6	2,6	1,9
Afrika	1 040	+15,2	2 007	-9,3	0,6	1,9
Republik Südafrika	214	+28,1	391	+2,4	0,1	1,8
sonstige afrikanische Länder	826	+12,2	1 616	-11,7	0,5	2,0
Asien	7 015	-15,6	15 752	-31,7	4,7	2,2
Arabische Golfstaaten	481	-11,1	1 334	-61,8	0,4	2,8
Volksrepublik China und Hongkong	2 726	-24,8	5 059	-39,6	1,5	1,9
Indien	857	-9,9	2 024	-51,9	0,6	2,4
Israel	206	-37,2	587	-15,9	0,2	2,8
Japan	533	-29,5	1 118	-32,7	0,3	2,1
Südkorea	199	-21,3	483	-26,7	0,1	2,4
Taiwan	114	-31,7	245	-25,1	0,1	2,1
sonstige asiatische Länder	1 899	+12,2	4 902	+34,7	1,5	2,6
Amerika	6 578	+6,3	13 627	-1,8	4,1	2,1
Kanada	490	-2,4	1 209	+6,6	0,4	2,5
USA	4 796	+9,8	9 733	-2,5	2,9	2,0
sonstige nordamerikanische Länder	59	+37,2	135	+36,4	-	2,3
Mittelamerika und Karibik	277	-4,5	657	+21,4	0,2	2,4
Brasilien	272	-32,0	734	-16,7	0,2	2,7
sonstige südamerikanische Länder	684	+16,9	1 159	-5,9	0,3	1,7
Australien	326	-29,6	573	-42,2	0,2	1,8
Neuseeland und Ozeanien	99	+28,6	207	+48,9	0,1	2,1
Ohne Angabe	27 482	+68,5	48 641	+56,1	14,5	1,8

Anmerkungen Seite 66

Noch: 3.4 Leistung der Beherbergungsstätten nach Reisegebieten und Herkunftsländern

Januar bis Juni 2025

Reisegebiet Herkunftsland (ständiger Wohnsitz)	Ankünfte		Übernachtungen			Mittlere Aufenthalts- dauer ³⁾
	aller Gäste	Verän- derung ¹⁾	aller Gäste	Verän- derung ¹⁾	Anteil ²⁾	
Münsterland	883 575	–	2 299 547	+3,6	100	2,6
Bundesrepublik Deutschland	779 113	+0,5	2 056 123	+4,2	89,4	2,6
Ausland	104 462	–3,6	243 424	–1,1	10,6	2,3
Europa	81 899	–0,9	195 469	–0,1	80,3	2,4
EU-Länder	73 079	–1,2	176 360	+2,2	72,4	2,4
Belgien	5 786	+24,8	10 869	+33,9	4,5	1,9
Bulgarien	361	+11,1	4 013	+132,9	1,6	11,1
Dänemark	3 303	–3,9	5 306	+1,3	2,2	1,6
Estland	90	–23,7	160	–41,2	0,1	1,8
Finnland	511	–11,7	846	–25,9	0,3	1,7
Frankreich	3 272	–6,8	5 954	–11,2	2,4	1,8
Griechenland	337	+5,6	750	–11,0	0,3	2,2
Republik Irland	353	+16,5	746	+27,7	0,3	2,1
Italien	1 943	–7,1	5 166	–6,0	2,1	2,7
Kroatien	196	–48,7	1 373	–47,8	0,6	7,0
Lettland	265	+12,8	493	+21,7	0,2	1,9
Litauen	446	–22,3	2 319	+23,7	1,0	5,2
Luxemburg	800	–4,2	1 356	–0,7	0,6	1,7
Malta	34	+100,0	80	+150,0	–	2,4
Niederlande	37 203	+1,9	80 269	+8,9	33,0	2,2
Österreich	2 818	–0,5	6 254	–5,0	2,6	2,2
Polen	4 181	–11,4	21 577	–7,3	8,9	5,2
Portugal	422	–16,6	1 045	–29,2	0,4	2,5
Rumänien	1 200	–11,2	7 879	–2,2	3,2	6,6
Schweden	2 349	–2,3	3 363	–0,2	1,4	1,4
Slowakische Republik	348	–13,6	1 419	–38,3	0,6	4,1
Slowenien	228	–7,3	1 130	+2,7	0,5	5,0
Spanien	1 675	+2,1	3 422	–13,7	1,4	2,0
Tschechische Republik	1 117	–6,1	2 885	–1,0	1,2	2,6
Ungarn	353	–9,9	1 026	+24,1	0,4	2,9
Vereinigtes Königreich	3 465	–21,0	6 612	–21,2	2,7	1,9
Zypern	23	–30,3	48	–31,4	–	2,1
Island	87	–	178	+3,5	0,1	2,0
Norwegen	893	–8,7	1 321	–10,7	0,5	1,5
Russland	165	–14,1	706	–69,3	0,3	4,3
Schweiz	3 485	–9,4	7 028	–9,0	2,9	2,0
Türkei	742	+3,8	1 703	–43,2	0,7	2,3
Ukraine	629	+20,0	1 842	+45,4	0,8	2,9
sonstige europäische Länder	2 819	+20,6	6 331	–13,6	2,6	2,2
Afrika	244	–30,1	582	–28,1	0,2	2,4
Republik Südafrika	64	–28,9	196	–3,0	0,1	3,1
sonstige afrikanische Länder	180	–30,5	386	–36,5	0,2	2,1
Asien	3 032	–0,3	10 235	+26,6	4,2	3,4
Arabische Golfstaaten	193	–4,9	490	–6,3	0,2	2,5
Volksrepublik China und Hongkong	874	+0,2	1 906	–3,5	0,8	2,2
Indien	303	+4,8	1 031	–14,4	0,4	3,4
Israel	146	–4,6	320	–9,3	0,1	2,2
Japan	422	+40,7	1 485	+68,4	0,6	3,5
Südkorea	147	–32,6	431	–29,7	0,2	2,9
Taiwan	81	–32,5	225	–5,5	0,1	2,8
sonstige asiatische Länder	866	–2,3	4 347	+89,3	1,8	5,0
Amerika	4 958	+3,1	12 962	+2,6	5,3	2,6
Kanada	354	–10,2	835	–15,0	0,3	2,4
USA	3 834	+3,8	10 236	+3,8	4,2	2,7
sonstige nordamerikanische Länder	23	–	37	+8,8	–	1,6
Mittelamerika und Karibik	220	+17,0	433	–25,1	0,2	2,0
Brasilien	260	–6,5	856	+23,2	0,4	3,3
sonstige südamerikanische Länder	267	+15,6	565	+17,2	0,2	2,1
Australien	301	–2,9	778	+2,6	0,3	2,6
Neuseeland und Ozeanien	58	–28,4	105	–33,1	–	1,8
Ohne Angabe	13 970	–18,5	23 293	–16,4	9,6	1,7

Noch: 3.4 Leistung der Beherbergungsstätten nach Reisegebieten und Herkunftsländern

Januar bis Juni 2025

Reisegebiet Herkunftsland (ständiger Wohnsitz)	Ankünfte		Übernachtungen			Mittlere Aufenthalts- dauer ³⁾
	aller Gäste	Verän- derung ¹⁾	aller Gäste	Verän- derung ¹⁾	Anteil ²⁾	
Teutoburger Wald	985 128	+2,8	3 262 842	+1,0	100	3,3
Bundesrepublik Deutschland	893 000	+2,4	3 038 083	+1,2	93,1	3,4
Ausland	92 128	+6,5	224 759	-1,0	6,9	2,4
Europa	73 161	+0,4	181 812	-5,5	80,9	2,5
EU-Länder	64 174	+1,9	160 908	-3,3	71,6	2,5
Belgien	4 038	+14,3	7 815	+21,2	3,5	1,9
Bulgarien	398	+24,4	947	-8,4	0,4	2,4
Dänemark	2 670	-8,5	5 631	+6,2	2,5	2,1
Estland	202	+13,5	438	+55,9	0,2	2,2
Finnland	560	-11,1	1 005	-18,9	0,4	1,8
Frankreich	3 675	-10,9	6 857	-26,3	3,1	1,9
Griechenland	370	+24,2	790	-4,8	0,4	2,1
Republik Irland	451	+15,3	1 010	+32,5	0,4	2,2
Italien	3 120	+8,6	6 359	-0,2	2,8	2,0
Kroatien	786	+116,5	1 499	-13,3	0,7	1,9
Lettland	410	+32,3	1 279	+10,8	0,6	3,1
Litauen	518	+1,0	4 674	-17,4	2,1	9,0
Luxemburg	426	-18,5	652	-30,9	0,3	1,5
Malta	47	+6,8	87	-10,3	-	1,9
Niederlande	23 120	+12,3	55 580	+25,8	24,7	2,4
Österreich	3 655	-10,2	7 610	-16,9	3,4	2,1
Polen	6 752	-12,9	21 986	-29,3	9,8	3,3
Portugal	611	+10,1	2 039	-15,7	0,9	3,3
Rumänien	1 414	+20,1	8 360	+53,6	3,7	5,9
Schweden	1 604	-2,5	3 003	-3,8	1,3	1,9
Slowakische Republik	510	-19,2	2 869	-43,1	1,3	5,6
Slowenien	355	-3,0	1 508	-21,0	0,7	4,2
Spanien	1 961	+7,4	4 759	-2,2	2,1	2,4
Tschechische Republik	1 643	+4,3	3 932	-12,2	1,7	2,4
Ungarn	519	-11,6	1 200	-39,0	0,5	2,3
Vereinigtes Königreich	4 302	-16,6	8 915	-22,4	4,0	2,1
Zypern	57	+5,6	104	+10,6	-	1,8
Island	88	+57,1	232	+169,8	0,1	2,6
Norwegen	492	-52,5	1 056	-78,2	0,5	2,1
Russland	274	+17,6	722	+25,6	0,3	2,6
Schweiz	3 692	-1,8	7 152	-3,7	3,2	1,9
Türkei	1 169	+1,9	3 324	+11,4	1,5	2,8
Ukraine	839	+5,5	1 675	-22,1	0,7	2,0
sonstige europäische Länder	2 433	-13,3	6 743	-15,6	3,0	2,8
Afrika	488	-9,0	2 223	-21,0	1,0	4,6
Republik Südafrika	159	+82,8	541	+117,3	0,2	3,4
sonstige afrikanische Länder	329	-26,7	1 682	-34,4	0,7	5,1
Asien	4 449	+3,4	11 869	-4,5	5,3	2,7
Arabische Golfstaaten	198	-6,2	500	+3,1	0,2	2,5
Volksrepublik China und Hongkong	1 566	-8,0	3 384	-3,2	1,5	2,2
Indien	847	+105,1	2 246	+92,0	1,0	2,7
Israel	157	-8,2	280	-30,9	0,1	1,8
Japan	415	-25,0	1 051	-9,2	0,5	2,5
Südkorea	323	+30,8	582	-33,7	0,3	1,8
Taiwan	121	+44,0	211	+17,2	0,1	1,7
sonstige asiatische Länder	822	-10,6	3 615	-22,3	1,6	4,4
Amerika	4 448	+15,7	11 225	+6,1	5,0	2,5
Kanada	438	+36,4	1 191	+46,7	0,5	2,7
USA	3 066	+14,8	7 519	+9,8	3,3	2,5
sonstige nordamerikanische Länder	64	+137,0	96	+71,4	-	1,5
Mittelamerika und Karibik	255	-9,3	662	-19,3	0,3	2,6
Brasilien	330	+56,4	1 052	+1,3	0,5	3,2
sonstige südamerikanische Länder	295	-11,1	705	-30,3	0,3	2,4
Australien	364	+15,6	1 017	+24,6	0,5	2,8
Neuseeland und Ozeanien	73	-43,8	161	-30,3	0,1	2,2
Ohne Angabe	9 145	+102,7	16 452	+111,0	7,3	1,8

Anmerkungen Seite 66

Noch: 3.4 Leistung der Beherbergungsstätten nach Reisegebieten und Herkunftsländern

Januar bis Juni 2025

Reisegebiet Herkunftsland (ständiger Wohnsitz)	Ankünfte		Übernachtungen			Mittlere Aufenthalts- dauer ³⁾
	aller Gäste	Verän- derung ¹⁾	aller Gäste	Verän- derung ¹⁾	Anteil ²⁾	
Sauerland	1 061 036	+3,7	3 209 950	+2,3	100	3,0
Bundesrepublik Deutschland	877 191	+3,2	2 647 940	+2,7	82,5	3,0
Ausland	183 845	+6,0	562 010	+0,5	17,5	3,1
Europa	168 782	+2,8	528 559	-1,6	94,0	3,1
EU-Länder	162 927	+2,1	513 690	-2,2	91,4	3,2
Belgien	15 020	-5,9	47 414	-8,0	8,4	3,2
Bulgarien	182	-21,6	840	-53,9	0,1	4,6
Dänemark	4 129	+9,2	13 938	+9,2	2,5	3,4
Estland	61	+29,8	137	+8,7	-	2,2
Finnland	237	+5,3	430	+8,3	0,1	1,8
Frankreich	2 558	-24,2	5 524	-25,4	1,0	2,2
Griechenland	123	-8,2	221	-52,8	-	1,8
Republik Irland	192	+14,3	487	+23,9	0,1	2,5
Italien	1 510	-16,2	3 369	-29,0	0,6	2,2
Kroatien	126	-20,3	336	-44,9	0,1	2,7
Lettland	81	-35,2	338	-38,5	0,1	4,2
Litauen	159	-11,7	2 968	+5,4	0,5	18,7
Luxemburg	521	+13,8	1 202	+10,4	0,2	2,3
Malta	22	-12,0	42	-20,8	-	1,9
Niederlande	125 726	+5,6	402 448	+0,9	71,6	3,2
Österreich	2 526	-7,4	5 336	-16,5	0,9	2,1
Polen	2 969	-10,9	10 347	-6,3	1,8	3,5
Portugal	318	+8,9	775	-22,3	0,1	2,4
Rumänien	537	+7,6	1 943	-23,5	0,3	3,6
Schweden	652	-8,6	1 191	-16,1	0,2	1,8
Slowakische Republik	281	-22,6	979	-50,2	0,2	3,5
Slowenien	133	-36,4	559	-70,7	0,1	4,2
Spanien	775	-23,0	1 563	-39,3	0,3	2,0
Tschechische Republik	1 205	-4,9	3 335	-12,2	0,6	2,8
Ungarn	396	-17,8	1 396	-9,8	0,2	3,5
Vereinigtes Königreich	2 483	-13,1	6 559	-14,6	1,2	2,6
Zypern	5	-58,3	13	-35,0	-	2,6
Island	35	+2,9	69	-16,9	-	2,0
Norwegen	317	-2,2	663	+6,3	0,1	2,1
Russland	114	+1,8	383	+13,3	0,1	3,4
Schweiz	2 005	-17,4	4 853	-18,5	0,9	2,4
Türkei	336	-18,6	768	-47,4	0,1	2,3
Ukraine	239	-9,8	628	-3,1	0,1	2,6
sonstige europäische Länder	2 809	+177,0	7 505	+191,9	1,3	2,7
Afrika	192	+56,1	430	+34,0	0,1	2,2
Republik Südafrika	43	+65,4	123	+75,7	-	2,9
sonstige afrikanische Länder	149	+53,6	307	+22,3	0,1	2,1
Asien	2 038	+11,3	5 699	+6,4	1,0	2,8
Arabische Golfstaaten	128	+7,6	430	+1,9	0,1	3,4
Volksrepublik China und Hongkong	791	+10,8	2 011	+8,6	0,4	2,5
Indien	193	+10,9	958	+74,2	0,2	5,0
Israel	106	-0,9	311	+18,3	0,1	2,9
Japan	156	-	311	-15,0	0,1	2,0
Südkorea	82	+64,0	209	+20,1	-	2,5
Taiwan	129	-1,5	345	-30,0	0,1	2,7
sonstige asiatische Länder	453	+19,2	1 124	-9,1	0,2	2,5
Amerika	1 958	+1,3	4 905	-12,7	0,9	2,5
Kanada	232	+19,6	762	-1,4	0,1	3,3
USA	1 401	+6,0	3 465	-3,5	0,6	2,5
sonstige nordamerikanische Länder	41	+141,2	56	+24,4	-	1,4
Mittelamerika und Karibik	109	-21,0	262	-57,2	-	2,4
Brasilien	86	-28,9	201	-32,6	-	2,3
sonstige südamerikanische Länder	89	-36,9	159	-46,3	-	1,8
Australien	128	-28,5	239	-47,7	-	1,9
Neuseeland und Ozeanien	25	-7,4	47	-27,7	-	1,9
Ohne Angabe	10 722	+101,8	22 131	+116,5	3,9	2,1

Noch: 3.4 Leistung der Beherbergungsstätten nach Reisegebieten und Herkunftsländern

Januar bis Juni 2025

Reisegebiet Herkunftsland (ständiger Wohnsitz)	Ankünfte		Übernachtungen			Mittlere Aufenthalts- dauer ³⁾
	aller Gäste	Verän- derung ¹⁾	aller Gäste	Verän- derung ¹⁾	Anteil ²⁾	
Siegerland-Wittgenstein	109 426	-1,3	379 777	+5,7	100	3,5
Bundesrepublik Deutschland	93 020	+1,5	339 901	+7,5	89,5	3,7
Ausland	16 406	-14,3	39 876	-7,3	10,5	2,4
Europa	13 472	-16,0	34 817	-7,6	87,3	2,6
EU-Länder	12 321	-14,5	32 771	-5,4	82,2	2,7
Belgien	969	+1,6	2 449	+13,7	6,1	2,5
Bulgarien	48	+37,1	93	+34,8	0,2	1,9
Dänemark	213	+17,0	396	+48,9	1,0	1,9
Estland	8	-61,9	10	-58,3	-	1,3
Finnland	180	+39,5	285	+40,4	0,7	1,6
Frankreich	692	-10,5	1 083	-19,6	2,7	1,6
Griechenland	47	+30,6	241	+221,3	0,6	5,1
Republik Irland	40	+66,7	71	+121,9	0,2	1,8
Italien	618	+22,1	1 097	+7,8	2,8	1,8
Kroatien	37	-14,0	125	+60,3	0,3	3,4
Lettland	26	-23,5	51	-7,3	0,1	2,0
Litauen	53	+103,8	88	+120,0	0,2	1,7
Luxemburg	62	-59,7	90	-57,1	0,2	1,5
Malta	-	-	-	-	-	-
Niederlande	5 894	-25,8	19 299	-11,4	48,4	3,3
Österreich	895	-14,5	1 814	-13,8	4,5	2,0
Polen	575	-1,4	1 826	+43,6	4,6	3,2
Portugal	47	-9,6	64	-14,7	0,2	1,4
Rumänien	130	+4,0	305	-23,0	0,8	2,3
Schweden	193	-12,7	254	-15,1	0,6	1,3
Slowakische Republik	71	+69,0	126	+44,8	0,3	1,8
Slowenien	31	-55,1	36	-83,4	0,1	1,2
Spanien	248	-26,2	518	-31,4	1,3	2,1
Tschechische Republik	379	+77,9	865	+123,5	2,2	2,3
Ungarn	153	+68,1	273	+37,2	0,7	1,8
Vereinigtes Königreich	693	-8,2	1 277	-13,0	3,2	1,8
Zypern	19	+26,7	35	+20,7	0,1	1,8
Island	8	x	9	x	-	1,1
Norwegen	72	-61,9	119	-65,5	0,3	1,7
Russland	33	+73,7	68	+70,0	0,2	2,1
Schweiz	723	-14,5	1 179	-0,2	3,0	1,6
Türkei	147	+48,5	421	+104,4	1,1	2,9
Ukraine	73	+7,4	118	+11,3	0,3	1,6
sonstige europäische Länder	95	-76,8	132	-88,6	0,3	1,4
Afrika	55	-59,6	209	-29,2	0,5	3,8
Republik Südafrika	15	-64,3	33	-64,5	0,1	2,2
sonstige afrikanische Länder	40	-57,4	176	-12,9	0,4	4,4
Asien	899	-26,0	1 667	-20,5	4,2	1,9
Arabische Golfstaaten	66	-41,1	154	+8,5	0,4	2,3
Volksrepublik China und Hongkong	161	-60,1	339	-51,4	0,9	2,1
Indien	119	-29,2	313	-9,3	0,8	2,6
Israel	36	+63,6	86	+152,9	0,2	2,4
Japan	83	-24,5	214	+24,4	0,5	2,6
Südkorea	263	+57,5	291	+7,0	0,7	1,1
Taiwan	15	-25,0	18	-18,2	-	1,2
sonstige asiatische Länder	156	-26,4	252	-38,8	0,6	1,6
Amerika	1 008	-31,5	1 676	-32,6	4,2	1,7
Kanada	93	+82,4	112	+33,3	0,3	1,2
USA	735	-42,1	1 284	-40,4	3,2	1,7
sonstige nordamerikanische Länder	-	-	-	-	-	-
Mittelamerika und Karibik	65	+32,7	92	+1,1	0,2	1,4
Brasilien	71	-6,6	106	+17,8	0,3	1,5
sonstige südamerikanische Länder	44	+76,0	82	+26,2	0,2	1,9
Australien	116	+38,1	149	+40,6	0,4	1,3
Neuseeland und Ozeanien	21	+10,5	27	+17,4	0,1	1,3
Ohne Angabe	835	+356,3	1 331	+292,6	3,3	1,6

Anmerkungen Seite 66

Noch: 3.4 Leistung der Beherbergungsstätten nach Reisegebieten und Herkunftsländern

Januar bis Juni 2025

Reisegebiet Herkunftsland (ständiger Wohnsitz)	Ankünfte		Übernachtungen			Mittlere Aufenthalts- dauer ³⁾
	aller Gäste	Verän- derung ¹⁾	aller Gäste	Verän- derung ¹⁾	Anteil ²⁾	
Bergisches Land	274 934	-0,5	713 001	-1,9	100	2,6
Bundesrepublik Deutschland	247 203	+2,2	653 929	+0,4	91,7	2,6
Ausland	27 731	-19,4	59 072	-21,8	8,3	2,1
Europa	19 388	-22,5	42 262	-25,2	71,5	2,2
EU-Länder	16 655	-22,9	36 189	-22,8	61,3	2,2
Belgien	1 602	-20,9	2 762	-16,7	4,7	1,7
Bulgarien	100	-23,1	329	-17,1	0,6	3,3
Dänemark	452	-24,9	789	-17,3	1,3	1,7
Estland	26	-56,7	57	-51,3	0,1	2,2
Finnland	153	-11,6	257	-17,9	0,4	1,7
Frankreich	1 496	-11,8	2 644	-20,2	4,5	1,8
Griechenland	82	-32,2	204	-19,7	0,3	2,5
Republik Irland	100	-28,6	197	-26,8	0,3	2,0
Italien	1 170	-3,5	2 542	+16,4	4,3	2,2
Kroatien	77	-28,0	178	-49,7	0,3	2,3
Lettland	48	-5,9	88	+41,9	0,1	1,8
Litauen	82	-33,3	145	-46,7	0,2	1,8
Luxemburg	422	-21,9	2 489	-2,6	4,2	5,9
Malta	24	+20,0	49	+36,1	0,1	2,0
Niederlande	4 440	-13,1	7 619	-9,9	12,9	1,7
Österreich	977	-28,2	1 957	-29,4	3,3	2,0
Polen	1 410	-25,0	3 845	-35,8	6,5	2,7
Portugal	86	-25,9	153	-69,9	0,3	1,8
Rumänien	384	+28,9	2 411	+38,3	4,1	6,3
Schweden	358	-24,8	619	-35,1	1,0	1,7
Slowakische Republik	232	-4,1	984	-0,1	1,7	4,2
Slowenien	144	-53,4	487	-47,0	0,8	3,4
Spanien	658	-22,1	1 275	-28,0	2,2	1,9
Tschechische Republik	512	-15,8	971	-38,9	1,6	1,9
Ungarn	163	-57,3	382	-73,7	0,6	2,3
Vereinigtes Königreich	1 432	-51,7	2 672	-49,8	4,5	1,9
Zypern	25	+78,6	84	+281,8	0,1	3,4
Island	61	+144,0	119	-11,2	0,2	2,0
Norwegen	106	-39,8	205	-64,8	0,3	1,9
Russland	55	-8,3	116	-24,2	0,2	2,1
Schweiz	1 467	-28,1	2 730	-31,5	4,6	1,9
Türkei	381	+0,8	990	-6,2	1,7	2,6
Ukraine	275	+44,7	421	+30,3	0,7	1,5
sonstige europäische Länder	388	-29,2	1 492	-55,5	2,5	3,8
Afrika	259	-24,0	862	-8,4	1,5	3,3
Republik Südafrika	59	+22,9	235	+33,5	0,4	4,0
sonstige afrikanische Länder	200	-31,7	627	-18,0	1,1	3,1
Asien	1 627	-20,6	4 788	-7,5	8,1	2,9
Arabische Golfstaaten	96	-28,9	203	-16,1	0,3	2,1
Volksrepublik China und Hongkong	581	-21,8	1 915	+13,4	3,2	3,3
Indien	211	+0,5	824	+29,8	1,4	3,9
Israel	86	-31,7	168	-39,6	0,3	2,0
Japan	172	-18,5	451	-12,8	0,8	2,6
Südkorea	74	+138,7	178	+173,8	0,3	2,4
Taiwan	52	-51,9	120	-74,8	0,2	2,3
sonstige asiatische Länder	355	-26,8	929	-27,2	1,6	2,6
Amerika	1 781	-7,5	4 157	-6,0	7,0	2,3
Kanada	133	-13,1	338	-4,5	0,6	2,5
USA	1 285	-1,3	2 779	+0,3	4,7	2,2
sonstige nordamerikanische Länder	9	+50,0	26	+160,0	—	2,9
Mittelamerika und Karibik	129	-0,8	372	+16,3	0,6	2,9
Brasilien	70	-60,7	273	-56,0	0,5	3,9
sonstige südamerikanische Länder	155	-1,3	369	+7,0	0,6	2,4
Australien	81	-14,7	138	-37,6	0,2	1,7
Neuseeland und Ozeanien	7	-83,3	12	-86,4	—	1,7
Ohne Angabe	4 588	-7,2	6 853	-17,1	11,6	1,5

Noch: 3.4 Leistung der Beherbergungsstätten nach Reisegebieten und Herkunftsländern

Januar bis Juni 2025

Reisegebiet Herkunftsland (ständiger Wohnsitz)	Ankünfte		Übernachtungen			Mittlere Aufenthalts- dauer ³⁾
	aller Gäste	Verän- derung ¹⁾	aller Gäste	Verän- derung ¹⁾	Anteil ²⁾	
Bonn und Rhein-Sieg-Kreis	672 666	-2,7	1 380 570	-1,6	100	2,1
Bundesrepublik Deutschland	560 851	-3,3	1 134 945	-1,7	82,2	2,0
Ausland	111 815	+0,6	245 625	-1,2	17,8	2,2
Europa	74 617	-6,6	154 954	-5,8	63,1	2,1
EU-Länder	64 104	-7,3	133 124	-6,7	54,2	2,1
Belgien	7 946	+18,7	15 062	+20,6	6,1	1,9
Bulgarien	420	-43,2	804	-56,1	0,3	1,9
Dänemark	884	-23,2	1 937	-29,4	0,8	2,2
Estland	124	-26,2	274	-12,2	0,1	2,2
Finnland	342	-10,0	736	-10,5	0,3	2,2
Frankreich	4 859	-5,7	10 154	-4,4	4,1	2,1
Griechenland	532	-17,8	1 240	-25,1	0,5	2,3
Republik Irland	404	-29,4	1 026	-25,9	0,4	2,5
Italien	3 285	-9,9	8 011	+1,8	3,3	2,4
Kroatien	494	+23,8	1 236	+10,5	0,5	2,5
Lettland	129	-29,1	248	-38,8	0,1	1,9
Litauen	301	-43,3	717	-34,9	0,3	2,4
Luxemburg	1 540	-11,8	2 319	-14,9	0,9	1,5
Malta	55	+3,8	130	-27,4	0,1	2,4
Niederlande	21 853	+5,5	37 985	+10,3	15,5	1,7
Österreich	3 914	-13,2	8 042	-10,6	3,3	2,1
Polen	2 680	-7,3	7 322	-17,6	3,0	2,7
Portugal	581	+0,7	1 547	+10,2	0,6	2,7
Rumänien	875	-22,8	2 629	+3,7	1,1	3,0
Schweden	949	-0,6	2 091	-12,0	0,9	2,2
Slowakische Republik	530	+11,3	2 177	+15,8	0,9	4,1
Slowenien	278	-53,4	1 855	+53,4	0,8	6,7
Spanien	2 448	+5,3	5 596	+3,7	2,3	2,3
Tschechische Republik	1 292	-2,6	2 719	-10,1	1,1	2,1
Ungarn	924	-35,8	2 897	-22,0	1,2	3,1
Vereinigtes Königreich	6 399	-36,3	14 117	-39,4	5,7	2,2
Zypern	66	-34,0	253	-6,3	0,1	3,8
Island	71	-28,3	160	-45,6	0,1	2,3
Norwegen	471	-3,1	1 102	-8,5	0,4	2,3
Russland	263	-30,1	700	-29,2	0,3	2,7
Schweiz	5 262	-8,9	10 620	-4,3	4,3	2,0
Türkei	1 091	-2,2	2 768	+8,0	1,1	2,5
Ukraine	676	+22,0	1 421	+20,5	0,6	2,1
sonstige europäische Länder	2 679	+16,8	5 059	+12,1	2,1	1,9
Afrika	1 668	-4,3	7 290	-2,1	3,0	4,4
Republik Südafrika	222	-22,6	907	-15,6	0,4	4,1
sonstige afrikanische Länder	1 446	-0,7	6 383	+0,1	2,6	4,4
Asien	10 029	-13,5	28 973	-10,0	11,8	2,9
Arabische Golfstaaten	1 976	-8,0	6 105	-10,7	2,5	3,1
Volksrepublik China und Hongkong	3 003	-3,8	7 561	+0,9	3,1	2,5
Indien	834	-10,3	3 834	+6,5	1,6	4,6
Israel	238	-29,6	643	-23,4	0,3	2,7
Japan	1 192	-11,8	2 024	-11,7	0,8	1,7
Südkorea	306	-53,6	1 000	-37,7	0,4	3,3
Taiwan	171	-48,3	366	-41,3	0,1	2,1
sonstige asiatische Länder	2 309	-14,9	7 440	-16,4	3,0	3,2
Amerika	10 421	+6,8	28 883	+5,2	11,8	2,8
Kanada	602	-9,3	2 041	-3,6	0,8	3,4
USA	7 825	+12,4	20 021	+5,5	8,2	2,6
sonstige nordamerikanische Länder	97	+24,4	183	-12,4	0,1	1,9
Mittelamerika und Karibik	464	-13,3	1 648	-13,7	0,7	3,6
Brasilien	862	+2,6	2 936	+40,3	1,2	3,4
sonstige südamerikanische Länder	571	-16,2	2 054	-3,8	0,8	3,6
Australien	472	-3,9	1 651	-2,1	0,7	3,5
Neuseeland und Ozeanien	152	-24,8	810	+14,9	0,3	5,3
Ohne Angabe	14 456	+92,2	23 064	+58,5	9,4	1,6

Anmerkungen Seite 66

Noch: 3.4 Leistung der Beherbergungsstätten nach Reisegebieten und Herkunftsländern

Januar bis Juni 2025

Reisegebiet Herkunftsland (ständiger Wohnsitz)	Ankünfte		Übernachtungen			Mittlere Aufenthalts- dauer ³⁾
	aller Gäste	Verän- derung ¹⁾	aller Gäste	Verän- derung ¹⁾	Anteil ²⁾	
Köln und Rhein-Erft-Kreis	2 209 377	-1,0	4 013 087	-1,6	100	1,8
Bundesrepublik Deutschland	1 514 251	-0,7	2 739 753	-1,0	68,3	1,8
Ausland	695 126	-1,7	1 273 334	-2,9	31,7	1,8
Europa	446 933	-7,5	816 109	-9,5	64,1	1,8
EU-Länder	360 437	-8,2	656 099	-10,3	51,5	1,8
Belgien	42 680	-4,4	62 749	-4,5	4,9	1,5
Bulgarien	3 529	+49,0	8 450	+59,0	0,7	2,4
Dänemark	6 712	-19,3	12 003	-24,7	0,9	1,8
Estland	1 017	+11,5	2 468	+46,8	0,2	2,4
Finnland	2 966	-0,7	5 659	-7,5	0,4	1,9
Frankreich	34 394	-3,9	55 866	-8,2	4,4	1,6
Griechenland	3 068	-15,8	6 468	-12,7	0,5	2,1
Republik Irland	5 208	+1,9	10 065	+4,1	0,8	1,9
Italien	22 403	+1,1	43 917	+0,9	3,4	2,0
Kroatien	1 918	+8,8	3 934	+1,8	0,3	2,1
Lettland	1 200	+51,3	2 605	+64,0	0,2	2,2
Litauen	1 869	+3,1	3 698	-43,1	0,3	2,0
Luxemburg	12 483	+3,5	18 326	+4,7	1,4	1,5
Malta	844	+9,3	2 002	+3,2	0,2	2,4
Niederlande	77 757	-1,5	121 806	-1,8	9,6	1,6
Österreich	20 693	+1,5	38 756	+0,9	3,0	1,9
Polen	12 798	+3,9	30 428	-14,5	2,4	2,4
Portugal	4 975	+10,1	9 935	+5,3	0,8	2,0
Rumänien	5 032	-34,5	14 535	-20,6	1,1	2,9
Schweden	5 922	-2,1	10 152	-11,4	0,8	1,7
Slowakische Republik	1 812	+4,2	4 235	+4,2	0,3	2,3
Slowenien	1 319	-58,3	3 635	-41,3	0,3	2,8
Spanien	21 427	+0,9	42 873	-2,6	3,4	2,0
Tschechische Republik	5 918	+19,8	25 161	+34,4	2,0	4,3
Ungarn	2 914	-47,1	8 539	-25,3	0,7	2,9
Vereinigtes Königreich	58 523	-28,8	105 747	-33,7	8,3	1,8
Zypern	1 056	-1,1	2 087	-6,3	0,2	2,0
Island	692	-24,7	1 375	-35,6	0,1	2,0
Norwegen	2 651	-14,9	5 036	-24,9	0,4	1,9
Russland	1 928	+19,3	3 481	+13,8	0,3	1,8
Schweiz	27 625	-28,5	49 436	-30,2	3,9	1,8
Türkei	24 651	+39,5	46 376	+41,8	3,6	1,9
Ukraine	4 361	+21,4	8 881	+50,9	0,7	2,0
sonstige europäische Länder	24 588	+0,1	45 425	-7,6	3,6	1,8
Afrika	4 837	-5,3	17 921	+26,5	1,4	3,7
Republik Südafrika	934	-10,4	2 162	-3,8	0,2	2,3
sonstige afrikanische Länder	3 903	-4,0	15 759	+32,2	1,2	4,0
Asien	60 701	-4,5	135 200	-3,1	10,6	2,2
Arabische Golfstaaten	4 205	+4,1	10 466	+5,7	0,8	2,5
Volksrepublik China und Hongkong	22 377	-6,8	47 445	-12,0	3,7	2,1
Indien	5 859	+8,7	11 656	-1,0	0,9	2,0
Israel	2 764	-31,3	5 845	-32,0	0,5	2,1
Japan	5 874	+0,1	10 439	+4,0	0,8	1,8
Südkorea	3 830	+33,6	7 711	+24,6	0,6	2,0
Taiwan	2 768	-30,9	5 413	-36,6	0,4	2,0
sonstige asiatische Länder	13 024	-2,4	36 225	+18,3	2,8	2,8
Amerika	82 859	-1,4	136 416	-1,9	10,7	1,6
Kanada	5 444	-9,4	10 042	-6,6	0,8	1,8
USA	64 858	-	99 820	-	7,8	1,5
sonstige nordamerikanische Länder	423	+84,7	794	+75,3	0,1	1,9
Mittelamerika und Karibik	3 339	-15,3	6 755	-14,9	0,5	2,0
Brasilien	4 619	+0,7	9 736	-7,1	0,8	2,1
sonstige südamerikanische Länder	4 176	-4,5	9 269	-3,0	0,7	2,2
Australien	5 391	-6,2	10 250	-9,6	0,8	1,9
Neuseeland und Ozeanien	1 008	-31,3	1 860	-30,6	0,1	1,8
Ohne Angabe	93 397	+44,9	155 578	+50,8	12,2	1,7

Noch: 3.4 Leistung der Beherbergungsstätten nach Reisegebieten und Herkunftsländern

Januar bis Juni 2025

Reisegebiet Herkunftsland (ständiger Wohnsitz)	Ankünfte		Übernachtungen			Mittlere Aufenthalts- dauer ³⁾
	aller Gäste	Verän- derung ¹⁾	aller Gäste	Verän- derung ¹⁾	Anteil ²⁾	
Düsseldorf und Kreis Mettmann	1 824 434	+0,7	3 035 870	-2,7	100	1,7
Bundesrepublik Deutschland	1 264 486	+5,0	2 048 976	+3,7	67,5	1,6
Ausland	559 948	-8,0	986 894	-13,7	32,5	1,8
Europa	377 998	-7,7	660 996	-12,1	67,0	1,7
EU-Länder	311 810	-8,5	538 174	-13,0	54,5	1,7
Belgien	20 847	-0,2	31 470	-3,2	3,2	1,5
Bulgarien	1 911	-46,3	3 687	-47,4	0,4	1,9
Dänemark	6 522	-2,2	10 591	-0,9	1,1	1,6
Estland	1 013	-4,6	2 089	+1,9	0,2	2,1
Finnland	4 420	-10,7	8 123	-12,6	0,8	1,8
Frankreich	22 477	-20,3	39 102	-21,6	4,0	1,7
Griechenland	5 521	-5,2	11 930	-5,8	1,2	2,2
Republik Irland	4 628	-7,6	8 278	-6,9	0,8	1,8
Italien	21 350	-23,0	41 265	-27,4	4,2	1,9
Kroatien	2 322	-0,8	4 662	-33,2	0,5	2,0
Lettland	1 221	+2,2	2 301	+10,6	0,2	1,9
Litauen	1 498	+1,0	2 658	-3,9	0,3	1,8
Luxemburg	5 858	+14,4	8 770	+11,4	0,9	1,5
Malta	898	+62,7	3 727	+214,5	0,4	4,2
Niederlande	80 983	+15,8	122 003	+14,1	12,4	1,5
Österreich	18 373	-21,8	32 220	-21,3	3,3	1,8
Polen	14 180	+1,5	28 831	-9,4	2,9	2,0
Portugal	4 494	-27,3	9 018	-29,9	0,9	2,0
Rumänien	4 837	-1,2	9 543	+0,7	1,0	2,0
Schweden	8 156	+6,6	13 758	+2,7	1,4	1,7
Slowakische Republik	1 704	-42,1	3 786	-30,6	0,4	2,2
Slowenien	1 411	-13,1	3 600	+5,7	0,4	2,6
Spanien	26 865	+2,4	47 264	-5,9	4,8	1,8
Tschechische Republik	4 422	-9,7	8 582	-8,9	0,9	1,9
Ungarn	3 076	-6,0	5 619	-7,9	0,6	1,8
Vereinigtes Königreich	41 895	-30,0	73 095	-36,7	7,4	1,7
Zypern	928	-10,1	2 202	-12,4	0,2	2,4
Island	514	+12,0	1 093	+4,2	0,1	2,1
Norwegen	3 743	-20,8	6 977	-22,1	0,7	1,9
Russland	2 218	-11,3	5 053	-11,7	0,5	2,3
Schweiz	22 532	-10,7	38 292	-14,4	3,9	1,7
Türkei	22 726	+8,4	44 648	+3,0	4,5	2,0
Ukraine	4 954	+41,3	9 005	+36,8	0,9	1,8
sonstige europäische Länder	9 501	-18,0	17 754	-22,3	1,8	1,9
Afrika	6 695	-14,5	14 342	-19,0	1,5	2,1
Republik Südafrika	965	-30,1	2 069	-41,3	0,2	2,1
sonstige afrikanische Länder	5 730	-11,2	12 273	-13,4	1,2	2,1
Asien	67 933	-10,2	129 246	-19,5	13,1	1,9
Arabische Golfstaaten	15 311	+10,1	22 775	-6,2	2,3	1,5
Volksrepublik China und Hongkong	19 590	-2,7	33 934	-10,3	3,4	1,7
Indien	4 920	-40,6	10 436	-44,4	1,1	2,1
Israel	2 780	-19,4	6 204	-26,8	0,6	2,2
Japan	10 539	-12,5	26 757	-16,0	2,7	2,5
Südkorea	2 306	-1,7	4 577	-15,6	0,5	2,0
Taiwan	1 437	-9,6	2 730	-28,7	0,3	1,9
sonstige asiatische Länder	11 050	-20,7	21 833	-27,5	2,2	2,0
Amerika	42 480	-17,9	79 099	-25,0	8,0	1,9
Kanada	3 020	-21,5	6 042	-32,5	0,6	2,0
USA	31 971	-11,1	56 855	-16,4	5,8	1,8
sonstige nordamerikanische Länder	249	-56,2	534	-54,6	0,1	2,1
Mittelamerika und Karibik	2 147	-48,3	4 280	-54,7	0,4	2,0
Brasilien	2 485	-25,4	5 778	-32,2	0,6	2,3
sonstige südamerikanische Länder	2 608	-32,4	5 610	-40,3	0,6	2,2
Australien	3 078	-25,3	6 179	-34,7	0,6	2,0
Neuseeland und Ozeanien	915	+20,4	1 658	+3,7	0,2	1,8
Ohne Angabe	60 849	+3,7	95 374	-1,5	9,7	1,6

Anmerkungen Seite 66

Noch: 3.4 Leistung der Beherbergungsstätten nach Reisegebieten und Herkunftsländern

Januar bis Juni 2025

Reisegebiet Herkunftsland (ständiger Wohnsitz)	Ankünfte		Übernachtungen			Mittlere Aufenthalts- dauer ³⁾
	aller Gäste	Verän- derung ¹⁾	aller Gäste	Verän- derung ¹⁾	Anteil ²⁾	
Ruhrgebiet	1 839 494	-2,7	3 565 796	-3,2	100	1,9
Bundesrepublik Deutschland	1 504 044	-1,1	2 952 346	-1,2	82,8	2,0
Ausland	335 450	-9,4	613 450	-11,9	17,2	1,8
Europa	236 468	-14,8	432 475	-15,3	70,5	1,8
EU-Länder	200 102	-14,0	358 105	-14,5	58,4	1,8
Belgien	16 855	+12,4	25 673	+13,9	4,2	1,5
Bulgarien	2 077	-17,1	4 394	-7,8	0,7	2,1
Dänemark	5 887	-24,9	9 717	-21,3	1,6	1,7
Estland	326	-39,1	737	-19,1	0,1	2,3
Finnland	1 599	-26,4	2 880	-25,8	0,5	1,8
Frankreich	13 653	-16,8	22 229	-22,1	3,6	1,6
Griechenland	1 789	-11,0	3 643	-8,3	0,6	2,0
Republik Irland	1 475	-27,7	2 838	-22,5	0,5	1,9
Italien	10 458	-11,8	22 880	-4,8	3,7	2,2
Kroatien	1 397	+3,9	3 095	+2,7	0,5	2,2
Lettland	592	-4,7	1 252	+18,4	0,2	2,1
Litauen	1 427	-17,4	3 071	-12,7	0,5	2,2
Luxemburg	3 634	+4,3	5 493	+9,9	0,9	1,5
Malta	169	-37,9	266	-43,9	-	1,6
Niederlande	60 046	-2,7	91 413	-4,2	14,9	1,5
Österreich	13 924	-8,8	27 784	-5,3	4,5	2,0
Polen	15 089	-19,1	31 680	-21,2	5,2	2,1
Portugal	2 365	-37,6	5 365	-32,2	0,9	2,3
Rumänien	7 590	+14,2	15 881	+22,2	2,6	2,1
Schweden	4 391	-3,6	8 814	+8,8	1,4	2,0
Slowakische Republik	1 224	-18,8	3 613	-1,4	0,6	3,0
Slowenien	911	-25,0	2 592	-38,7	0,4	2,8
Spanien	10 678	+13,3	19 277	+6,7	3,1	1,8
Tschechische Republik	3 656	-8,6	7 657	+1,5	1,2	2,1
Ungarn	1 868	-22,4	3 770	-31,9	0,6	2,0
Vereinigtes Königreich	16 811	-52,7	31 525	-53,3	5,1	1,9
Zypern	211	-5,4	566	+30,7	0,1	2,7
Island	248	+45,9	451	+47,9	0,1	1,8
Norwegen	1 708	-32,1	3 292	-27,7	0,5	1,9
Russland	899	-23,1	1 932	-26,8	0,3	2,1
Schweiz	13 626	-22,7	24 375	-21,2	4,0	1,8
Türkei	6 861	-23,3	14 517	-37,3	2,4	2,1
Ukraine	2 754	-5,0	6 810	+23,9	1,1	2,5
sonstige europäische Länder	10 270	-11,5	22 993	-6,4	3,7	2,2
Afrika	3 045	+1,5	7 796	-3,8	1,3	2,6
Republik Südafrika	390	-23,4	1 380	-12,2	0,2	3,5
sonstige afrikanische Länder	2 655	+6,6	6 416	-1,8	1,0	2,4
Asien	17 908	-25,3	44 432	-28,7	7,2	2,5
Arabische Golfstaaten	1 295	-37,0	2 744	-35,7	0,4	2,1
Volksrepublik China und Hongkong	5 413	-25,9	12 305	-33,9	2,0	2,3
Indien	2 106	-32,0	8 251	-31,1	1,3	3,9
Israel	955	-34,7	1 907	-31,8	0,3	2,0
Japan	1 101	-26,0	2 487	-22,6	0,4	2,3
Südkorea	780	-5,9	2 424	+5,2	0,4	3,1
Taiwan	306	-19,0	974	-12,6	0,2	3,2
sonstige asiatische Länder	5 952	-19,2	13 340	-26,1	2,2	2,2
Amerika	19 406	-16,2	38 989	-16,6	6,4	2,0
Kanada	1 387	-33,3	3 304	-34,2	0,5	2,4
USA	14 590	-11,3	26 822	-15,1	4,4	1,8
sonstige nordamerikanische Länder	272	-28,2	477	-36,7	0,1	1,8
Mittelamerika und Karibik	943	-48,0	3 011	-12,8	0,5	3,2
Brasilien	1 170	-6,4	2 653	-8,0	0,4	2,3
sonstige südamerikanische Länder	1 044	-12,6	2 722	-10,8	0,4	2,6
Australien	1 218	-37,6	2 586	-38,3	0,4	2,1
Neuseeland und Ozeanien	199	-17,8	448	-17,3	0,1	2,3
Ohne Angabe	57 206	+41,6	86 724	+35,7	14,1	1,5

Noch: 3.4 Leistung der Beherbergungsstätten nach Reisegebieten und Herkunftsländern

Januar bis Juni 2025

Reisegebiet Herkunftsland (ständiger Wohnsitz)	Ankünfte		Übernachtungen			Mittlere Aufenthalts- dauer ³⁾
	aller Gäste	Verän- derung ¹⁾	aller Gäste	Verän- derung ¹⁾	Anteil ²⁾	
Bergisches Städtedreieck	178 191	+4,2	417 033	+3,9	100	2,3
Bundesrepublik Deutschland	144 834	+5,2	349 768	+4,0	83,9	2,4
Ausland	33 357	+0,1	67 265	+3,5	16,1	2,0
Europa	23 700	-9,2	48 836	-2,9	72,6	2,1
EU-Länder	19 213	-9,5	35 158	-12,8	52,3	1,8
Belgien	1 111	-14,6	1 687	-15,7	2,5	1,5
Bulgarien	322	+25,3	649	+35,5	1,0	2,0
Dänemark	586	+3,7	908	-3,6	1,3	1,5
Estland	23	+9,5	35	-20,5	0,1	1,5
Finnland	147	-26,5	287	-18,9	0,4	2,0
Frankreich	1 555	-22,2	2 611	-24,3	3,9	1,7
Griechenland	336	+10,5	754	+14,1	1,1	2,2
Republik Irland	142	-44,5	273	-43,0	0,4	1,9
Italien	1 360	+3,0	2 877	+23,7	4,3	2,1
Kroatien	129	-35,5	243	-54,0	0,4	1,9
Lettland	58	-4,9	104	-38,1	0,2	1,8
Litauen	113	+59,2	173	+49,1	0,3	1,5
Luxemburg	170	-15,4	242	-19,1	0,4	1,4
Malta	5	-37,5	5	-80,8	-	1,0
Niederlande	4 347	+27,9	6 698	+22,0	10,0	1,5
Österreich	1 158	-6,2	2 121	-6,4	3,2	1,8
Polen	2 594	-4,1	5 304	+0,8	7,9	2,0
Portugal	341	-8,3	737	-12,2	1,1	2,2
Rumänien	646	-17,8	1 549	+8,8	2,3	2,4
Schweden	462	-2,7	726	-17,2	1,1	1,6
Slowakische Republik	217	-6,5	1 198	+84,0	1,8	5,5
Slowenien	127	-46,9	195	-64,0	0,3	1,5
Spanien	889	-10,1	1 616	-19,5	2,4	1,8
Tschechische Republik	440	-24,4	782	-54,5	1,2	1,8
Ungarn	430	-32,4	618	-43,3	0,9	1,4
Vereinigtes Königreich	1 471	-47,3	2 696	-56,8	4,0	1,8
Zypern	34	+36,0	70	+48,9	0,1	2,1
Island	7	-56,3	15	-44,4	-	2,1
Norwegen	180	-20,7	308	-21,2	0,5	1,7
Russland	103	-5,5	339	+97,1	0,5	3,3
Schweiz	1 467	-15,4	2 554	-17,1	3,8	1,7
Türkei	1 296	+59,6	2 662	+66,2	4,0	2,1
Ukraine	279	-58,8	551	-56,0	0,8	2,0
sonstige europäische Länder	1 155	-10,9	7 249	+110,1	10,8	6,3
Afrika	433	+66,5	1 048	+118,8	1,6	2,4
Republik Südafrika	21	-32,3	49	-27,9	0,1	2,3
sonstige afrikanische Länder	412	+79,9	999	+143,1	1,5	2,4
Asien	2 878	+7,7	5 610	-5,2	8,3	1,9
Arabische Golfstaaten	110	-29,5	227	-22,8	0,3	2,1
Volksrepublik China und Hongkong	1 446	+25,7	2 208	-0,4	3,3	1,5
Indien	189	-38,4	571	-33,0	0,8	3,0
Israel	73	-36,0	247	+4,2	0,4	3,4
Japan	158	-38,5	273	-51,0	0,4	1,7
Südkorea	96	+24,7	270	-24,6	0,4	2,8
Taiwan	26	-72,0	36	-81,8	0,1	1,4
sonstige asiatische Länder	780	+50,9	1 778	+47,2	2,6	2,3
Amerika	1 777	-16,1	3 616	-15,0	5,4	2,0
Kanada	189	-12,9	381	-8,6	0,6	2,0
USA	1 309	-15,8	2 625	-12,2	3,9	2,0
sonstige nordamerikanische Länder	5	-37,5	16	-52,9	-	3,2
Mittelamerika und Karibik	86	-13,1	227	-6,6	0,3	2,6
Brasilien	87	-16,3	186	-45,6	0,3	2,1
sonstige südamerikanische Länder	101	-24,6	181	-21,3	0,3	1,8
Australien	91	-27,8	207	-22,5	0,3	2,3
Neuseeland und Ozeanien	18	+80,0	27	-22,9	-	1,5
Ohne Angabe	4 460	+117,3	7 921	+110,8	11,8	1,8

Anmerkungen Seite 66

Noch: 3.4 Leistung der Beherbergungsstätten nach Reisegebieten und Herkunftsländern

Januar bis Juni 2025

Reisegebiet Herkunftsland (ständiger Wohnsitz)	Ankünfte		Übernachtungen			Mittlere Aufenthalts- dauer ³⁾
	aller Gäste	Verän- derung ¹⁾	aller Gäste	Verän- derung ¹⁾	Anteil ²⁾	
Nordrhein-Westfalen	11 663 572	+0,1	25 919 779	-0,3	100	2,2
Bundesrepublik Deutschland	9 158 720	+1,0	20 920 471	+1,1	80,7	2,3
Ausland	2 504 852	-2,9	4 999 308	-5,5	19,3	2,0
Europa	1 784 168	-6,4	3 640 065	-8,0	72,8	2,0
EU-Länder	1 526 405	-6,6	3 134 645	-8,0	62,7	2,1
Belgien	153 802	+0,5	275 906	-0,5	5,5	1,8
Bulgarien	10 841	-9,5	27 281	-0,5	0,5	2,5
Dänemark	34 574	-12,6	67 027	-10,2	1,3	1,9
Estland	3 307	-4,1	7 064	+7,6	0,1	2,1
Finnland	12 675	-9,2	23 163	-12,5	0,5	1,8
Frankreich	106 414	-11,4	180 919	-15,4	3,6	1,7
Griechenland	13 538	-7,6	29 036	-8,1	0,6	2,1
Republik Irland	14 373	-8,9	27 320	-8,9	0,5	1,9
Italien	76 117	-9,1	156 331	-9,9	3,1	2,1
Kroatien	8 506	+6,2	20 769	-15,7	0,4	2,4
Lettland	4 646	+17,4	9 896	+18,9	0,2	2,1
Litauen	7 065	-13,1	21 915	-18,3	0,4	3,1
Luxemburg	29 746	+3,3	47 213	+3,1	0,9	1,6
Malta	2 184	+16,7	6 515	+54,3	0,1	3,0
Niederlande	545 690	+4,5	1 164 715	+3,9	23,3	2,1
Österreich	76 891	-10,5	150 640	-9,6	3,0	2,0
Polen	74 722	-7,9	192 878	-16,3	3,9	2,6
Portugal	16 063	-15,7	34 163	-19,2	0,7	2,1
Rumänien	26 886	-4,8	78 585	+7,6	1,6	2,9
Schweden	27 831	+0,3	48 510	-2,2	1,0	1,7
Slowakische Republik	8 195	-16,7	26 090	-12,2	0,5	3,2
Slowenien	5 737	-35,5	18 148	-23,6	0,4	3,2
Spanien	75 375	+4,2	141 018	-3,6	2,8	1,9
Tschechische Republik	23 280	-1,6	62 663	+5,0	1,3	2,7
Ungarn	12 078	-30,3	28 510	-25,2	0,6	2,4
Vereinigtes Königreich	153 222	-32,9	282 361	-37,0	5,6	1,8
Zypern	2 647	-4,0	6 009	-2,0	0,1	2,3
Island	1 882	-3,3	3 839	-14,1	0,1	2,0
Norwegen	11 720	-21,4	21 938	-30,8	0,4	1,9
Russland	6 641	-3,2	14 562	-15,1	0,3	2,2
Schweiz	90 982	-18,7	164 689	-20,2	3,3	1,8
Türkei	64 395	+13,1	128 558	+4,4	2,6	2,0
Ukraine	16 892	+17,0	35 389	+26,4	0,7	2,1
sonstige europäische Länder	65 251	+1,8	136 445	-1,0	2,7	2,1
Afrika	19 679	-6,4	56 243	-1,0	1,1	2,9
Republik Südafrika	3 177	-18,8	8 474	-18,1	0,2	2,7
sonstige afrikanische Länder	16 502	-3,6	47 769	+2,8	1,0	2,9
Asien	187 393	-9,1	408 866	-13,1	8,2	2,2
Arabische Golfstaaten	25 050	-0,1	47 299	-11,9	0,9	1,9
Volksrepublik China und Hongkong	61 125	-7,0	122 355	-13,4	2,4	2,0
Indien	17 739	-14,4	44 514	-20,7	0,9	2,5
Israel	7 790	-25,8	17 101	-27,0	0,3	2,2
Japan	21 536	-9,5	47 938	-11,1	1,0	2,2
Südkorea	9 151	+8,1	19 211	-1,8	0,4	2,1
Taiwan	5 634	-26,8	11 327	-32,8	0,2	2,0
sonstige asiatische Länder	39 368	-11,0	99 121	-6,2	2,0	2,5
Amerika	187 049	-6,0	352 848	-8,7	7,1	1,9
Kanada	13 046	-15,1	27 604	-16,1	0,6	2,1
USA	143 003	-2,1	254 464	-4,4	5,1	1,8
sonstige nordamerikanische Länder	1 277	-8,5	2 442	-16,1	—	1,9
Mittelamerika und Karibik	8 361	-30,1	19 038	-28,4	0,4	2,3
Brasilien	10 934	-8,8	25 725	-11,6	0,5	2,4
sonstige südamerikanische Länder	10 428	-14,8	23 575	-18,0	0,5	2,3
Australien	12 173	-15,5	24 804	-20,7	0,5	2,0
Neuseeland und Ozeanien	2 668	-16,7	5 594	-13,6	0,1	2,1
Ohne Angabe	311 722	+35,0	510 888	+33,2	10,2	1,6

4.1 Leistung der Campingplätze nach Herkunftsländern

Juni 2025

Herkunftsland (ständiger Wohnsitz)	Ankünfte		Übernachtungen			Mittlere Aufenthaltsdauer ³⁾
	aller Gäste	Veränderung ¹⁾	aller Gäste	Veränderung ¹⁾	Anteil ²⁾	
Nordrhein-Westfalen	173 683	+38,4	454 181	+43,3	100	2,6
Bundesrepublik Deutschland	155 689	+50,4	411 519	+57,3	90,6	2,6
Ausland	17 994	-18,2	42 662	-23,1	9,4	2,4
Europa	17 823	-16,4	42 405	-22,2	99,4	2,4
EU-Länder	16 512	-13,9	39 596	-15,1	92,8	2,4
Belgien	1 781	+6,1	3 427	+2,3	8,0	1,9
Bulgarien	4	-50,0	74	+5,7	0,2	18,5
Dänemark	405	-3,1	958	+7,2	2,2	2,4
Estland	—	—	—	—	—	—
Finnland	154	—	269	+4,3	0,6	1,7
Frankreich	436	-17,4	788	-14,4	1,8	1,8
Griechenland	2	+100,0	2	—	—	1,0
Republik Irland	41	-48,8	87	-56,9	0,2	2,1
Italien	134	-9,5	236	+2,2	0,6	1,8
Kroatien	3	x	9	x	—	3,0
Lettland	3	-86,4	6	-75,0	—	2,0
Litauen	4	-33,3	6	-40,0	—	1,5
Luxemburg	85	-21,3	184	-24,9	0,4	2,2
Malta	6	x	6	x	—	1,0
Niederlande	11 660	+15,9	30 161	+22,1	70,7	2,6
Österreich	184	-27,8	464	-20,1	1,1	2,5
Polen	89	-36,9	164	-36,2	0,4	1,8
Portugal	6	-93,6	7	-96,4	—	1,2
Rumänien	1	-95,5	3	-94,5	—	3,0
Schweden	381	+4,7	539	+2,5	1,3	1,4
Slowakische Republik	13	-51,9	28	-46,2	0,1	2,2
Slowenien	4	-96,6	4	-98,3	—	1,0
Spanien	90	-26,2	155	-43,4	0,4	1,7
Tschechische Republik	22	-21,4	27	-63,0	0,1	1,2
Ungarn	18	-88,5	33	-91,2	0,1	1,8
Vereinigtes Königreich	986	-78,7	1 959	-85,0	4,6	2,0
Zypern	—	—	—	—	—	—
Island	9	+350,0	31	x	0,1	3,4
Norwegen	157	-79,2	224	-94,8	0,5	1,4
Russland	4	-33,3	4	-50,0	—	1,0
Schweiz	743	-26,3	1 570	-41,7	3,7	2,1
Türkei	6	x	9	+350,0	—	1,5
Ukraine	23	+360,0	39	x	0,1	1,7
sonstige europäische Länder	369	+3,4	932	+11,4	2,2	2,5
Afrika	1	-96,0	1	-96,3	—	1,0
Republik Südafrika	—	—	—	—	—	—
sonstige afrikanische Länder	1	-50,0	1	-50,0	—	1,0
Asien	58	+176,2	77	+63,8	0,2	1,3
Arabische Golfstaaten	9	-18,2	12	-60,0	—	1,3
Volksrepublik China und Hongkong	2	x	2	x	—	1,0
Indien	2	x	4	x	—	2,0
Israel	—	—	—	—	—	—
Japan	4	x	6	x	—	1,5
Südkorea	4	-20,0	4	-42,9	—	1,0
Taiwan	9	x	16	x	—	1,8
sonstige asiatische Länder	28	x	33	+266,7	0,1	1,2
Amerika	78	-31,0	99	-57,1	0,2	1,3
Kanada	15	-54,5	19	-69,4	—	1,3
USA	38	-9,5	46	-48,3	0,1	1,2
sonstige nordamerikanische Länder	—	—	—	—	—	—
Mittelamerika und Karibik	2	-60,0	2	-71,4	—	1,0
Brasilien	8	-50,0	16	-20,0	—	2,0
sonstige südamerikanische Länder	15	-11,8	16	-69,8	—	1,1
Australien	21	-43,2	47	-46,0	0,1	2,2
Neuseeland und Ozeanien	7	-50,0	9	-55,0	—	1,3
Ohne Angabe	6	-98,7	24	-95,5	0,1	4,0

1) Veränderung gegenüber dem Vorjahreszeitraum in % – 2) Bei Übernachtungen von Gästen aus der Bundesrepublik Deutschland und dem Ausland: Anteil an allen Übernachtungen im Bundesgebiet; sonst: Anteil an allen Übernachtungen am Ausland zusammen. – 3) mittlere Aufenthaltsdauer in Tagen = Übernachtungen / Ankünfte

4.2 Leistung der Campingplätze nach Herkunftsländern

Januar bis Juni 2025

Herkunftsland (ständiger Wohnsitz)	Ankünfte		Übernachtungen			Mittlere Aufenthaltsdauer ³⁾
	aller Gäste	Veränderung ¹⁾	aller Gäste	Veränderung ¹⁾	Anteil ²⁾	
Nordrhein-Westfalen	497 189	+17,0	1 293 478	+16,3	100	2,6
Bundesrepublik Deutschland	444 917	+20,3	1 175 608	+19,5	90,9	2,6
Ausland	52 272	-4,7	117 870	-8,1	9,1	2,3
Europa	50 433	-4,3	115 750	-7,9	98,2	2,3
EU-Länder	45 912	-4,2	105 831	-5,7	89,8	2,3
Belgien	6 012	-3,1	11 709	-6,3	9,9	1,9
Bulgarien	17	+30,8	94	+16,0	0,1	5,5
Dänemark	965	-2,2	1 919	+1,1	1,6	2,0
Estland	18	-33,3	18	-64,0	-	1,0
Finnland	365	+12,3	568	+17,1	0,5	1,6
Frankreich	985	-24,3	1 741	-26,3	1,5	1,8
Griechenland	3	-70,0	4	-63,6	-	1,3
Republik Irland	135	-16,7	352	-41,5	0,3	2,6
Italien	453	+20,5	796	+14,7	0,7	1,8
Kroatien	10	+11,1	18	-43,8	-	1,8
Lettland	5	-82,1	8	-73,3	-	1,6
Litauen	12	-14,3	16	-20,0	-	1,3
Luxemburg	355	+4,1	794	+6,3	0,7	2,2
Malta	7	x	7	x	-	1,0
Niederlande	32 017	+8,3	78 373	+8,6	66,5	2,4
Österreich	510	-14,7	1 298	-9,0	1,1	2,5
Polen	226	-14,7	475	-22,8	0,4	2,1
Portugal	26	-76,1	159	-24,6	0,1	6,1
Rumänien	22	-64,5	35	-75,5	-	1,6
Schweden	1 097	-6,6	1 561	-3,6	1,3	1,4
Slowakische Republik	19	-64,2	38	-54,8	-	2,0
Slowenien	26	-79,7	51	-80,2	-	2,0
Spanien	206	-1,9	426	-5,8	0,4	2,1
Tschechische Republik	107	+52,9	191	+4,4	0,2	1,8
Ungarn	47	-72,8	103	-74,5	0,1	2,2
Vereinigtes Königreich	2 267	-60,3	5 077	-66,4	4,3	2,2
Zypern	-	-	-	-	-	-
Island	20	+185,7	48	+300,0	-	2,4
Norwegen	446	-57,7	625	-86,7	0,5	1,4
Russland	9	-	27	+35,0	-	3,0
Schweiz	1 741	-13,2	3 764	-22,5	3,2	2,2
Türkei	17	+13,3	20	-9,1	-	1,2
Ukraine	67	+272,2	120	x	0,1	1,8
sonstige europäische Länder	2 221	+32,4	5 315	+39,0	4,5	2,4
Afrika	17	-45,2	19	-42,4	-	1,1
Republik Südafrika	7	-75,9	9	-71,0	-	1,3
sonstige afrikanische Länder	10	+400,0	10	+400,0	-	1,0
Asien	106	+79,7	171	+62,9	0,1	1,6
Arabische Golfstaaten	9	-43,8	12	-67,6	-	1,3
Volksrepublik China und Hongkong	7	-12,5	29	+222,2	-	4,1
Indien	2	x	4	x	-	2,0
Israel	4	-63,6	4	-76,5	-	1,0
Japan	4	+100,0	6	+20,0	-	1,5
Südkorea	10	+42,9	12	+33,3	-	1,2
Taiwan	11	+175,0	20	+100,0	-	1,8
sonstige asiatische Länder	59	+436,4	84	+366,7	0,1	1,4
Amerika	177	-22,7	237	-44,9	0,2	1,3
Kanada	28	-54,8	32	-65,6	-	1,1
USA	66	-18,5	80	-54,5	0,1	1,2
sonstige nordamerikanische Länder	2	x	2	x	-	1,0
Mittelamerika und Karibik	13	-	17	-51,4	-	1,3
Brasilien	40	-23,1	77	+11,6	0,1	1,9
sonstige südamerikanische Länder	28	+33,3	29	-49,1	-	1,0
Australien	53	-25,4	103	-23,7	0,1	1,9
Neuseeland und Ozeanien	27	-28,9	86	+65,4	0,1	3,2
Ohne Angabe	1 459	-14,9	1 504	-17,1	1,3	1,0

Reisegebiete in Nordrhein-Westfalen



Grafik: IT.NRW

Reisegebiete in Nordrhein-Westfalen

Amtliche Schlüssel-Nummer	Verwaltungsbezirk	Amtliche Schlüssel-Nummer	Verwaltungsbezirk
Eifel und Region Aachen		Bergisches Land	
334 000	Städteregion Aachen	316 000	Leverkusen, krfr. Stadt
358 000	Kreis Düren	374 000	Oberbergischer Kreis
366 000	Kreis Euskirchen	378 000	Rhein.-Berg. Kreis
Niederrhein		Bergisches Städtedreieck	
112 000	Duisburg, krfr. Stadt	120 000	Remscheid, krfr. Stadt
114 000	Krefeld, krfr. Stadt	122 000	Solingen, krfr. Stadt
116 000	Mönchengladbach, krfr. Stadt	124 000	Wuppertal, krfr. Stadt
154 000	Kreis Kleve		
162 000	Rhein-Kreis Neuss		
166 000	Kreis Viersen		
170 000	Kreis Wesel		
370 000	Kreis Heinsberg		
Münsterland		Bonn und Rhein-Sieg-Kreis	
		314 000	Bonn, krfr. Stadt
		382 000	Rhein-Sieg-Kreis
Köln und Rhein-Erft-Kreis			
515 000	Münster, krfr. Stadt		
554 000	Kreis Borken		
558 000	Kreis Coesfeld		
566 000	Kreis Steinfurt	315 000	Köln, krfr. Stadt
570 000	Kreis Warendorf	362 000	Rhein-Erft-Kreis
Teutoburger Wald		Düsseldorf und Kreis Mettmann	
711 000	Bielefeld, krfr. Stadt	111 000	Düsseldorf, krfr. Stadt
754 000	Kreis Gütersloh	158 000	Kreis Mettmann
758 000	Kreis Herford		
762 000	Kreis Höxter		
766 000	Kreis Lippe		
770 000	Kreis Minden-Lübbecke		
774 000	Kreis Paderborn		
Sauerland		Ruhrgebiet	
		113 000	Essen, krfr. Stadt
		117 000	Mülheim an der Ruhr, krfr. Stadt
		119 000	Oberhausen, krfr. Stadt
		512 000	Bochum, krfr. Stadt
		513 000	Gelsenkirchen, krfr. Stadt
958 000	Hochsauerland Kreis	562 000	Kreis Recklinghausen
962 000	Märkischer Kreis	911 000	Bochum, krfr. Stadt
966 000	Kreis Olpe	913 000	Dortmund, krfr. Stadt
974 000	Kreis Soest	914 000	Hagen, krfr. Stadt
		915 000	Hamm, krfr. Stadt
		916 000	Herne, krfr. Stadt
		954 000	Ennepe-Ruhr-Kreis
		978 000	Kreis Unna
Siegerland-Wittgenstein			
970 000	Kreis Siegen-Wittgenstein		

Kur- und Erholungsorte in Nordrhein-Westfalen

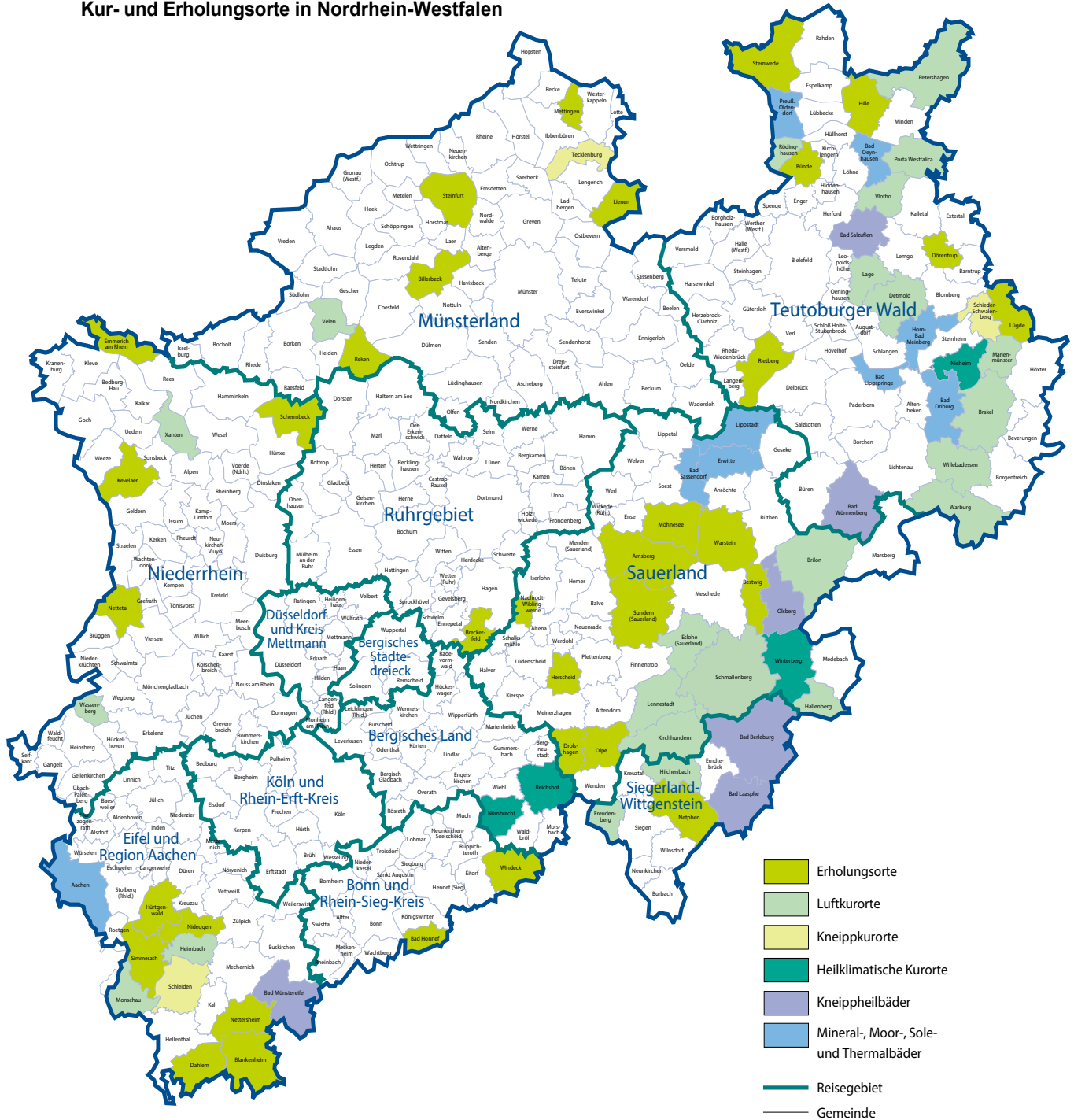

Grafik: IT.NRW

Kurorte und Erholungsorte in Nordrhein-Westfalen

Amtliche Schlüssel-Nummer	Gemeinde	Amtliche Schlüssel-Nummer	Gemeinde
Mineral-, Moor-, Sole- und Thermalbäder		noch: Luftkurort	
334 002	Aachen, Stadt	770 028	Petershagen, Stadt
762 004	Bad Driburg, Stadt	770 032	Porta Westfalica, Stadt
774 008	Bad Lippspringe, Stadt	758 028	Rödinghausen
770 004	Bad Oeynhausen, Stadt	958 040	Schmallenberg, Stadt
974 008	Bad Sassendorf	958 044	Sundern (Sauerland), Stadt
974 016	Erwitte, Stadt	554 064	Velen, Stadt
766 032	Horn-Bad Meinberg, Stadt	758 036	Vlotho, Stadt
974 028	Lippstadt, Stadt	762 036	Warburg, Stadt
770 036	Preußisch-Oldendorf, Stadt	370 036	Wassenberg, Stadt
		762 040	Willebadessen, Stadt
		170 052	Xanten, Stadt
Heilklimatischer Kurort		Erholungsort	
762 028	Nieheim, Stadt	958 004	Arnsberg, Stadt
374 032	Nümbrecht	382 008	Bad Honnef, Stadt
374 040	Reichshof	958 008	Bestwig
958 048	Winterberg, Stadt	558 008	Billerbeck, Stadt
		366 008	Blankenheim
Kneippkurort		954 004	Breckerfeld, Stadt
766 060	Schieder-Schwalenberg, Stadt	758 004	Bünde, Stadt
366 036	Schleiden, Stadt	366 012	Dahlem
566 088	Tecklenburg, Stadt	766 024	Dörentrup
		966 008	Drolshagen, Stadt
Kneippheilbad		154 008	Emmerich am Rhein, Stadt
970 004	Bad Berleburg, Stadt	962 020	Herscheid
970 028	Bad Laasphe, Stadt	770 012	Hille
366 004	Bad Münstereifel, Stadt	358 016	Hürtgenwald
766 008	Bad Salzuflen, Stadt	154 032	Kevelaer, Stadt
774 040	Bad Wünnenberg, Stadt	566 044	Lienen
958 036	Olsberg, Stadt	766 052	Lügde, Stadt
		566 056	Mettingen
Luftkurort		974 032	Möhnesee
762 016	Brakel, Stadt	962 044	Nachrodt-Wiblingwerde
958 012	Brilon, Stadt	970 032	Netphen, Stadt
766 020	Detmold, Stadt	366 032	Nettersheim
958 016	Eslohe (Sauerland)	166 016	Nettetal, Stadt
970 016	Freudenberg, Stadt	358 044	Nideggen, Stadt
958 020	Hallenberg, Stadt	966 024	Olpe, Stadt
358 012	Heimbach, Stadt	554 044	Reken
970 020	Hilchenbach, Stadt	754 032	Rietberg, Stadt
966 016	Kirchhundem	170 036	Schermbeck
766 040	Lage, Stadt	334 028	Simmerath
966 020	Lennestadt, Stadt	566 084	Steinfurt, Stadt
762 024	Marienmünster, Stadt	770 044	Stemwede
334 020	Monschau, Stadt	958 044	Sundern, Stadt
		974 044	Warstein, Stadt
		382 076	Windeck

Stand: Januar 2025

Veröffentlichungen aus den Bereichen Handel und Verkehr

Entwicklung von Umsatz und Beschäftigung in nordrhein-westfälischen Unternehmen des Einzelhandels, des Kraftfahrzeughandels, des Großhandels und des Gastgewerbes

Inhalt: Jedes der drei monatlich erscheinenden Hefte enthält die vorläufigen Ergebnisse der Umsatzentwicklung und der Entwicklung der Beschäftigtenzahlen als Messzahlen auf der Basis des Jahres 2015 und als prozentuale Abweichung zum Vormonat und zum Vorjahresmonat. Die Ergebnisse werden in einigen Eckzahlen für die wichtigsten Wirtschaftszweige dargestellt.

Einzelhandel:	Artikel-Nr. G11
Gastgewerbe:	Artikel-Nr. G43
Großhandel:	Artikel-Nr. G12
Kraftfahrzeughandel (inkl. Instandhaltung und Reparatur):	Artikel-Nr. G15

Fachliche Auskünfte zu diesen Veröffentlichungen erteilen Ihnen gerne Nicolai Lonny und Yu-Ri Löschner unter Telefon-Nr. 0211 9449-3265 bzw. 0211 9449-3786.

Gäste und Übernachtungen im Reiseverkehr Nordrhein-Westfalens

Inhalt: Das Heft enthält vorläufige Ergebnisse von Ankünften, Übernachtungen und Aufenthaltsdauer der Gäste in nordrhein-westfälischen Beherbergungsstätten sowie die Zahl der Beherbergungsstätten, Gästebetten und die prozentuale Kapazitätsauslastung gegliedert nach Bade-, Kur-, Erholungsorten und sonstigen Gemeinden, nach Betriebsarten, Regionaleinheiten, Reisegebieten und nach Herkunftsländern. Dargestellt wird die Anzahl, die prozentuale Veränderung gegenüber dem Vorjahresmonat sowie die durchschnittliche Aufenthaltsdauer in Tagen.

Artikel-Nr. G41

Fachliche Auskünfte zu diesen Veröffentlichungen erteilen Ihnen gerne Fabio De Leonardis und Michael Schumann unter Telefon-Nr. 0211 9449-3069 bzw. 0211 9449-3818.

Alle Statistischen Berichte finden Sie als PDF-Datei zum kostenlosen Download unter www.it.nrw in der Rubrik Aktuell / Publikationen.