



und Erden. .	2	x			120	Fasererzeugnisse (ohne Textilien)			
rdgas-	-	-	-	-	1209	Veredlung von Erzeugnissen dieser Güter			
engbau					18	Textilien			
und Erden. .	2	x			181	Wolltuch, -stoffe und -waren			
	962	x	24 479 717	32	182	Wolle			
	92	x	4 232 700	11	183	Fasererzeugung			
	22	x	196 962	1	184	Wolle (ohne Lösswolle)			
	157	x	4 410 627	10	185	Fasererzeugnisse (Veredlung, fähige Bekleidung)			
erzeugnisse	kg		9 609 047	79 573	186	aus Woll- und Wollmischfaserstoffen			
oren,	6	x	148 315	14	187	aus synthetischen Stoffen	kg	14	36 845 082
	12	x	485 400	27	188	aus anderen Stoffen	kg	2	3 029 310
h. g.	42	x	1 231 722	10	189	Bekleidung (auch getränkt, bestreicht, überzogen)			
	11		2 889 581	1 097 160	190	(ober- und lägen versehen) und Erzeugnisse			
	4		97 457	125 671	191	daraus (ohne Bekleidung)	kg	12	49 308 780
peiseeis)	27	x	1 342 737	8	192	Textile Textilien		65	x
	4		86 542 600	116 088	193	Sonstige Textilwaren, a. n. g.		5	x
	26	x	577 201	19	194	Bekleidung		49	x
	13	x	460 971	42	195	Bekleidung aus Leder oder rekonstruiertem			
	508	x	3 186 592	28	196	Leder (einschl. Manteln) (ohne Bekleidungs-			
	55				197	zubehör, Schuhe und Kopfbedeckungen)	St	11	1 075 085
	7				198	Arbeits- und Berufsbekleidung			
	41		605 557 331	2 454 056	199	Sonstige Oberbekleidung (ohne Arbeits-			
	11		124 048 886	727 820	200	und Berufsbekleidung)	St	19	5 795 500
	24	x	474 688	17	201	Wäsche		11	x
	24	x	465 843	18	202	Bekleidung und Bekleidungszubehör, a. n. g.		12	x
erzeugnisse,					203	Fußwaren			
oder zum					204	Strumpfwaren		4	x
in einem Inhalt	kg				205	Bekleidung a. n. g., aus Gewirken oder Gestrickten	St	4	x
	2				206	Veredlung von Erzeugnissen dieser Güterab-			
	61	x	786 690	11	207	teilung (ohne Bekleidung aus textilen Stoffen)		2	x
	29	x	453 031	12	208	Leder und Lederwaren		33	x
erzeugnisse					209	Leder und Lederfaserstoff, zugerichtete			
Güter-	t				210	und gefärbte Felle		4	x
	26				211	Lederwaren (ohne Lederbekleidung und Schuhe)		10	x
					212	Schuhe		13	x
					213	Veredlung von Erzeugnissen dieser Güter			

## Statistische Berichte

### Gäste und Übernachtungen im Reiseverkehr Nordrhein-Westfalens

Mai 2025



# **Gäste und Übernachtungen im Reiseverkehr Nordrhein-Westfalens**

**Mai 2025**

Herausgegeben von  
Information und Technik Nordrhein-Westfalen, Statistisches Landesamt  
Mauerstraße 51, 40476 Düsseldorf • Postfach 10 11 05, 40002 Düsseldorf  
Telefon +49211 9449-01 • Telefax +49211 9449-8000  
Internet: <http://www.it.nrw>  
E-Mail: [poststelle@it.nrw.de](mailto:poststelle@it.nrw.de)

Erschienen im Juli 2025

Alle Statistischen Berichte finden Sie als PDF-Datei zum kostenlosen  
Download in unserer Internet-Rubrik Aktuell / Publikationen.  
© IT.NRW, Statistisches Landesamt, Düsseldorf, 2025. Dieses Werk ist lizenziert unter  
der Datenlizenz Deutschland - Namensnennung - Version 2.0.  
Auszugsweise Vervielfältigung und Verbreitung mit Quellenangabe gestattet.

# Inhalt

	Seite
<b>Vorbemerkungen</b> .....	4
<b>Hinweise</b> .....	5
<b>Grafiken</b> .....	6
 <b>Tabellenteil</b>	
1. Entwicklung der Ankünfte und Übernachtungen .....	8
2. Kapazität und Leistung der Beherbergungsstätten im Mai 2025 nach	
2.1 Verwaltungsbezirken .....	9
2.2 Gemeindegruppen und Betriebsarten .....	23
2.3 Reisegebieten und Betriebsarten .....	27
2.4 Reisegebieten und Herkunftsländern .....	31
3. Leistung der Beherbergungsstätten von Januar bis Mai 2025 nach	
3.1 Verwaltungsbezirken .....	44
3.2 Gemeindegruppen und Betriebsarten .....	58
3.3 Reisegebieten und Betriebsarten .....	62
3.4 Reisegebieten und Herkunftsländern .....	66
4.1 Leistung der Campingplätze nach Herkunftsländern .....	79
4.2 Leistung der Campingplätze nach Herkunftsländern – kumulierte Ergebnisse .....	80
 <b>Karte</b>	
Reisegebiete in Nordrhein-Westfalen .....	81
Übersicht der Reisegebiete / Regionen in Nordrhein-Westfalen .....	82
 <b>Karte</b>	
Kur- und Erholungsorte in Nordrhein-Westfalen .....	83
Verzeichnis der Kurorte und Erholungsorte in Nordrhein-Westfalen .....	84
 <b>Veröffentlichungen</b> .....	85

## Vorbemerkungen

In der Beherbergungsstatistik des Reiseverkehrs werden monatlich die angekommenen Gäste und Gästeübernachtungen in Beherbergungsbetrieben und auf Campingplätzen erfasst, wobei die Gäste aus dem Ausland nach dem Herkunftsland (ständiger Wohnsitz) untergliedert werden. Bei Beherbergungsbetrieben wird die Zahl der angebotenen Betten und bei Campingplätzen die Zahl der angebotenen Stellplätze erhoben. Einmal jährlich wird bei Betrieben der klassischen Hotellerie zum Stichtag 31. Juli die Zahl der angebotenen Gästezimmer erfasst und in der Juli-Ausgabe dieses Berichts veröffentlicht.

Die Rechtsgrundlage dieser Erhebung ist das „Gesetz zur Neuordnung der Statistik über die Beherbergung im Reiseverkehr (Beherbergungsstatistikgesetz – BeherbStatG) vom 22. Mai 2002“ (BGBl. I S. 1642), zuletzt geändert durch Artikel 11 des Gesetzes vom 28. Juli 2015 (BGBl. I S. 1400). Nach § 3 (I) dieses Gesetzes werden nur Beherbergungsbetriebe in die Erhebung einbezogen, die zehn und mehr Schlafgelegenheiten bzw. bei Campingplätzen zehn und mehr Stellplätze aufweisen.

### Darstellung der Ergebnisse

Die vorliegenden Monatsergebnisse enthalten vorläufige Zahlen. In der Regel weichen aber die endgültigen Ergebnisse nur geringfügig davon ab. In den aufsummierten Teiljahresergebnissen im zweiten Teil des Berichtes fließen jeweils nachträgliche Meldungen von Beherbergungsbetrieben ein, so dass diese Ergebnisse im Laufes des Jahres beständiger werden.

Zurzeit gibt es in Nordrhein-Westfalen zwei Gemeinden (von 396), die keine Beherbergungsstätte mit zehn und mehr Betten haben. Sie werden in der Erhebung nicht berücksichtigt.

Die Zahl der prädikatisierten Orte in Nordrhein-Westfalen beträgt zurzeit 80. Darunter befinden sich 9 Mineral-, Moor-, Sole- und Thermalbäder, 4 Heilklimatische Kurorte, 3 Kneippkurorte, 6 Kneippheilkurorte, 24 Luftkurorte und 34 Erholungsorte. Eine Übersicht der Lage dieser Orte finden Sie am Ende des Berichtes.

## Hinweise

**Zum Berichtsmonat Januar 2025 haben sich die einzelnen Zugehörigkeiten der Gemeindegruppen verändert. Dies wirkt sich besonders auf die Berechnungen der Veränderungsraten aus. Eine Übersicht über die aktuellen Zugehörigkeiten zu den Gemeindegruppen liefern die Seiten 83 und 84.**

Abweichungen in den Summen ergeben sich aus dem Runden der Einzelwerte.

Eventuelle Abweichungen der Monatswerte in Tabelle 1 gegenüber den Monatswerten vorangegangener Statistischer Berichte ergeben sich durch Nachmeldungen.

## Zeichenerklärung

0	weniger als die Hälfte von 1 in der letzten besetzten Stelle, jedoch mehr als nichts
–	nichts vorhanden (genau null)
...	Angabe fällt später an
x	Tabellenfach gesperrt, weil Aussage nicht sinnvoll
.	Zahlenwert unbekannt oder geheim zu halten

### Gästeankünfte in Nordrhein-Westfalen – Anzahl in Millionen und Veränderung in Prozent

Gästeankünfte in Millionen

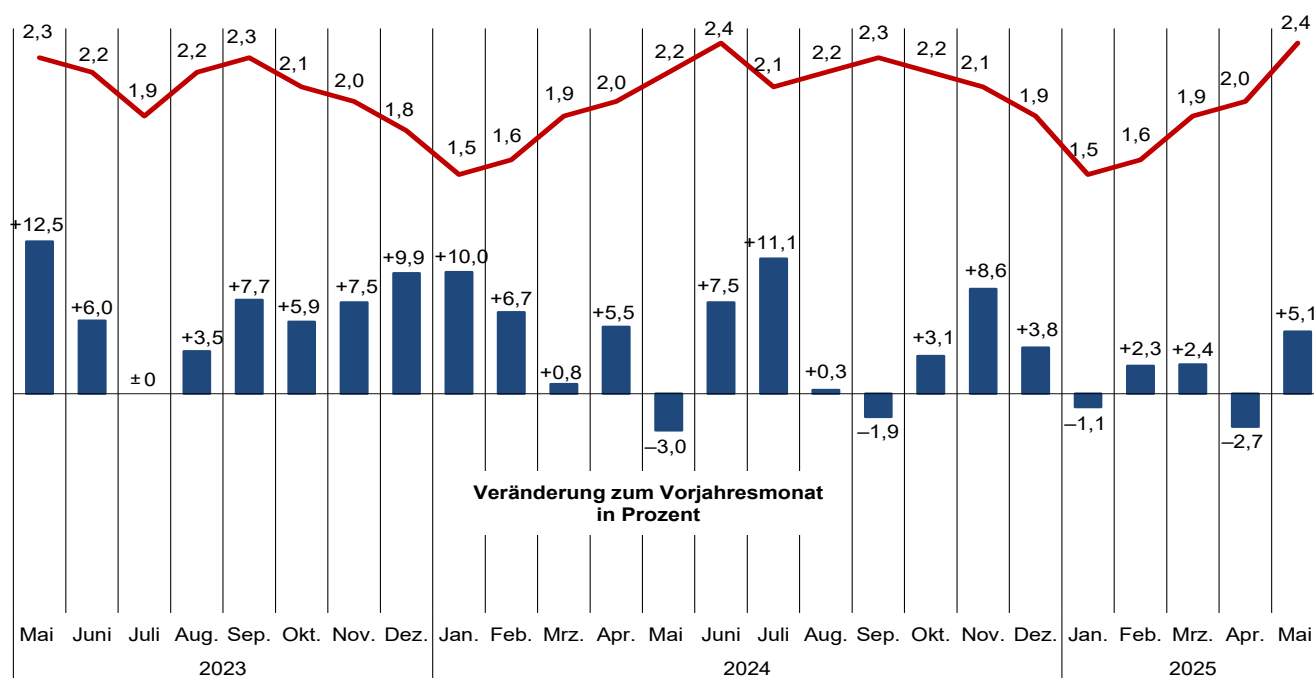

Grafik: IT.NRW

### Gästeübernachtungen in Nordrhein-Westfalen – Anzahl in Millionen und Veränderung in Prozent

Gästeübernachtungen in Millionen

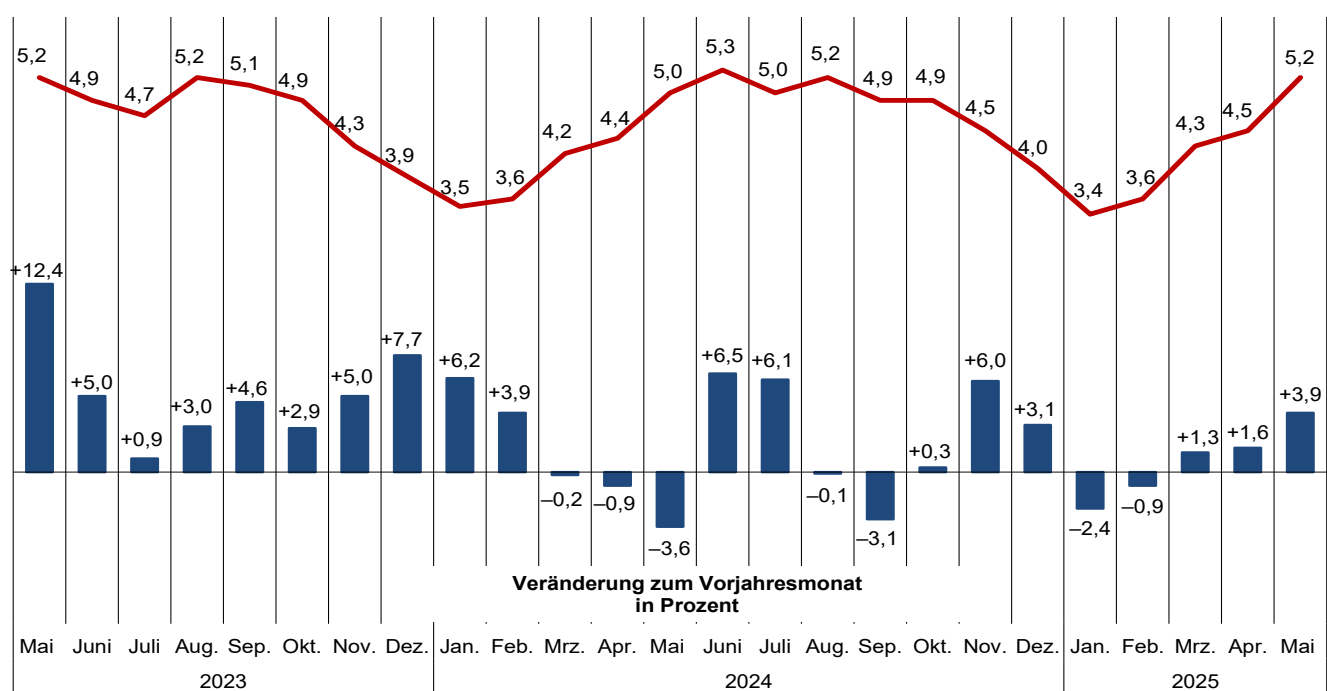

Grafik: IT.NRW

**Übernachtungen in NRW je 1 000 Einwohnerinnen und Einwohner nach Reisegebieten  
sowie Anteil der deutschen und ausländischen Gäste im Mai 2025**

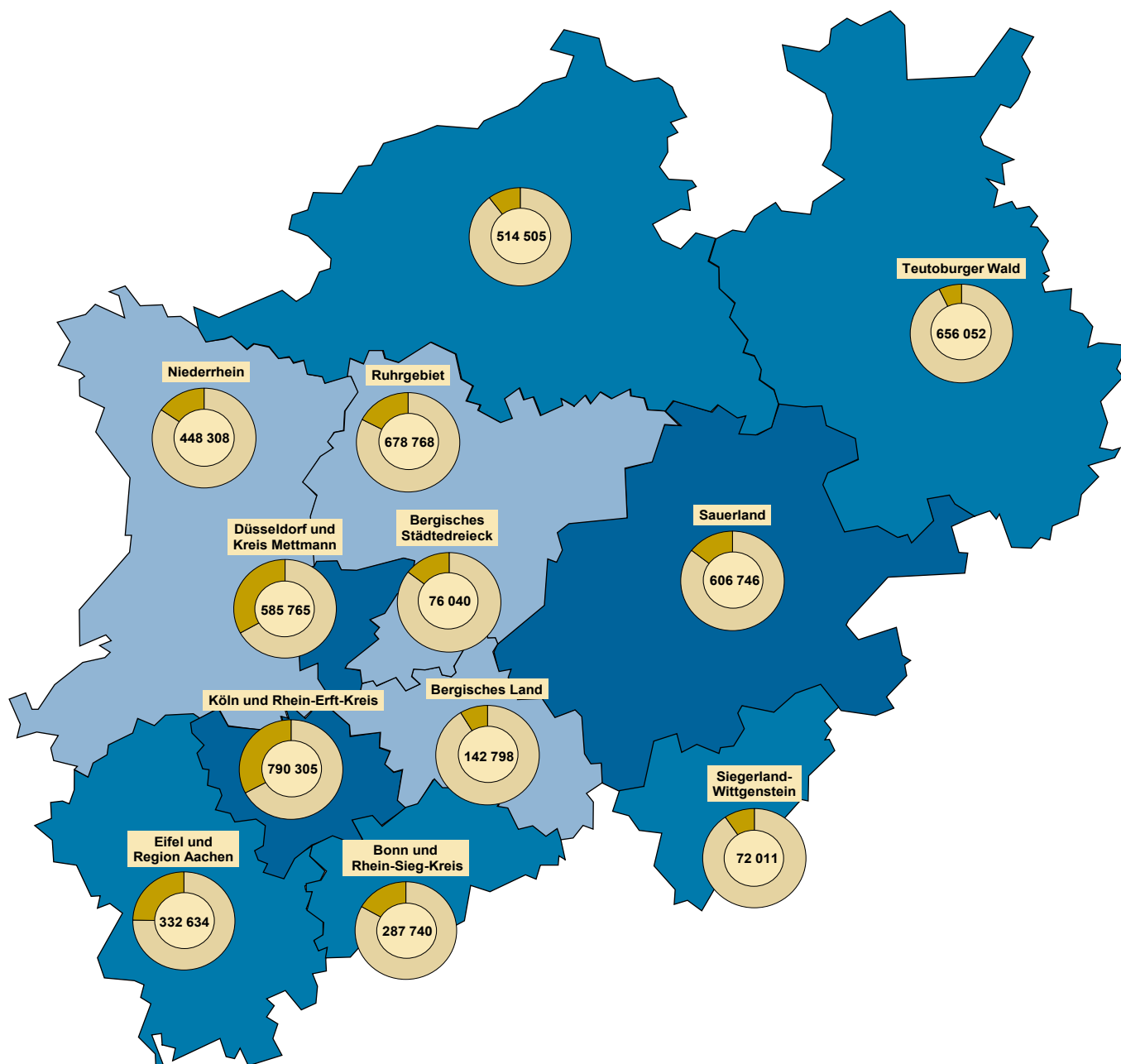

**Beherbergungsintensität der  
Übernachtungen je 1 000 Einwohnerinnen und Einwohner**

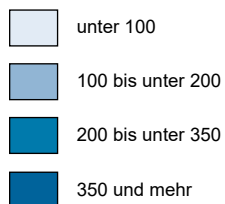

**Kreisdiagramme**

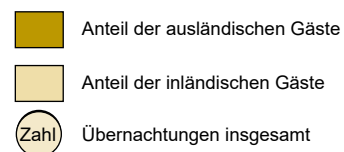

Grafik: IT.NRW



## 1. Entwicklung der Ankünfte und Übernachtungen

Zeitraum		Ankünfte		Übernachtungen		Ankünfte		Übernachtungen	
		aller Gäste	ausländischer Gäste	aller Gäste	ausländischer Gäste	aller Gäste	ausländischer Gäste	aller Gäste	ausländischer Gäste
		Anzahl				Veränderungen zum Vorjahresmonat in %			
2023	Januar	1 393 547	285 750	3 292 298	614 181	+77,5	+101,6	+54,3	+89,9
	Februar	1 488 099	313 215	3 447 002	695 100	+74,3	+108,7	+54,6	+96,3
	März	1 861 851	350 005	4 233 560	764 322	+49,5	+79,7	+38,2	+75,0
	April	1 930 195	387 585	4 466 714	805 046	+22,1	+39,1	+17,8	+36,1
	Mai	2 311 998	476 231	5 183 027	1 001 740	+12,5	+31,4	+12,4	+31,6
	Juni	2 205 040	440 009	4 946 921	926 100	+6,0	+21,8	+5,0	+22,1
	Juli	1 923 564	444 555	4 675 531	959 935	–	+10,7	+0,9	+9,6
	August	2 235 747	484 326	5 195 621	1 089 149	+3,5	+10,4	+3,0	+10,6
	September	2 330 714	439 992	5 080 789	905 536	+7,7	+12,0	+4,6	+7,5
	Oktober	2 096 875	461 810	4 904 256	982 344	+5,9	+15,0	+2,9	+10,3
	November	1 964 385	422 291	4 254 751	830 348	+7,5	+10,5	+5,0	+6,5
	Dezember	1 833 227	539 536	3 918 745	1 002 934	+9,9	+15,7	+7,7	+13,0
2024	Januar	1 533 144	339 947	3 494 994	705 078	+10,0	+19,0	+6,2	+14,8
	Februar	1 587 774	326 043	3 582 931	696 931	+6,7	+4,1	+3,9	+0,3
	März	1 877 602	378 487	4 225 767	764 768	+0,8	+8,1	–0,2	+0,1
	April	2 035 975	426 792	4 424 997	839 796	+5,5	+10,1	–0,9	+4,3
	Mai	2 242 328	464 606	4 995 822	942 049	–3,0	–2,4	–3,6	–6,0
	Juni	2 369 358	644 302	5 266 552	1 341 872	+7,5	+46,4	+6,5	+44,9
	Juli	2 136 324	549 461	4 961 911	1 121 335	+11,1	+23,6	+6,1	+16,8
	August	2 242 248	516 114	5 192 861	1 122 254	+0,3	+6,6	–0,1	+3,0
	September	2 286 789	456 520	4 925 672	906 997	–1,9	+3,8	–3,1	+0,2
	Oktober	2 162 540	446 465	4 916 709	891 775	+3,1	–3,3	+0,3	–9,2
	November	2 132 477	477 266	4 507 953	911 080	+8,6	+13,0	+6,0	+9,7
	Dezember	1 902 780	578 484	4 038 750	1 076 316	+3,8	+7,2	+3,1	+7,3
2025	Januar	1 516 743	336 303	3 412 004	671 222	–1,1	–1,1	–2,4	–4,8
	Februar	1 624 117	358 331	3 550 478	722 279	+2,3	+9,9	–0,9	+3,6
	März	1 922 445	394 825	4 279 302	806 062	+2,4	+4,3	+1,3	+5,4
	April	1 980 573	434 623	4 496 649	857 287	–2,7	+1,8	+1,6	+2,1
	Mai	2 356 236	503 163	5 191 672	989 518	+5,1	+8,3	+3,9	+5,0
	Juni	...	...	...	...	...	...	...	...
	Juli	...	...	...	...	...	...	...	...
	August	...	...	...	...	...	...	...	...
	September	...	...	...	...	...	...	...	...
	Oktober	...	...	...	...	...	...	...	...
	November	...	...	...	...	...	...	...	...
	Dezember	...	...	...	...	...	...	...	...

## 2.1 Kapazität und Leistung der Beherbergungsstätten nach Verwaltungsbezirken

Mai 2025

Amtliche Schlüsselnummer	Verwaltungsbezirk	Betriebe		Betten			Mittlere Aufenthaltsdauer <sup>3)</sup>	
		geöffnete	Veränderung <sup>1)</sup>	angebotene	Veränderung <sup>1)</sup>	mittlere Auslastung <sup>2)</sup>	aller Gäste	ausländischer Gäste
<b>111 000</b>	<b>Kreisfreie Städte</b>							
<b>112 000</b>	<b>Düsseldorf</b>	<b>212</b>	<b>+0,5</b>	<b>36 413</b>	<b>+1,4</b>	<b>44,8</b>	<b>1,6</b>	<b>1,7</b>
<b>113 000</b>	<b>Duisburg</b>	<b>44</b>	<b>-2,2</b>	<b>3 911</b>	<b>-0,3</b>	<b>46,5</b>	<b>1,9</b>	<b>1,7</b>
<b>114 000</b>	<b>Essen</b>	<b>113</b>	<b>+1,8</b>	<b>11 668</b>	<b>-3,5</b>	<b>42,6</b>	<b>1,8</b>	<b>1,9</b>
<b>116 000</b>	<b>Krefeld</b>	<b>22</b>	<b>+4,8</b>	<b>2 013</b>	<b>+3,0</b>	<b>42,2</b>	<b>1,5</b>	<b>1,5</b>
<b>117 000</b>	<b>Mönchengladbach</b>	<b>28</b>	<b>-3,4</b>	<b>2 622</b>	<b>+10,1</b>	<b>46,4</b>	<b>2,2</b>	<b>1,9</b>
<b>119 000</b>	<b>Mülheim an der Ruhr</b>	<b>20</b>	<b>-</b>	<b>1 278</b>	<b>+1,8</b>	<b>39,4</b>	<b>1,9</b>	<b>2,3</b>
<b>120 000</b>	<b>Oberhausen</b>	<b>32</b>	<b>-5,9</b>	<b>3 859</b>	<b>-2,5</b>	<b>41,1</b>	<b>2,2</b>	<b>2,1</b>
<b>122 000</b>	<b>Remscheid</b>	<b>14</b>	<b>-</b>	<b>707</b>	<b>+0,1</b>	<b>33,6</b>	<b>2,0</b>	<b>2,1</b>
<b>124 000</b>	<b>Solingen</b>	<b>15</b>	<b>-</b>	<b>865</b>	<b>+6,8</b>	<b>40,9</b>	<b>2,1</b>	<b>2,1</b>
	<b>Wuppertal</b>	<b>41</b>	<b>-2,4</b>	<b>4 082</b>	<b>+2,2</b>	<b>45,2</b>	<b>2,3</b>	<b>1,8</b>
<b>154 000</b>	<b>Kreis Kleve</b>	<b>112</b>	<b>+1,8</b>	<b>5 446</b>	<b>+0,2</b>	<b>40,4</b>	<b>2,2</b>	<b>1,9</b>
154 004	Bedburg-Hau	2	-	13	-7,1	.	.	.
154 008	Emmerich am Rhein, Stadt	11	-	246	-	48,1	2,1	2,0
154 012	Geldern, Stadt	12	-	597	-0,3	58,9	3,8	2,1
154 016	Goch, Stadt	10	+11,1	442	+3,0	53,2	2,0	1,7
154 020	Issum	4	-	55	-	.	.	.
154 024	Kalkar, Stadt	7	-	1 216	-	20,3	2,4	2,2
154 028	Kerken	6	-	73	-	27,3	2,4	5,7
154 032	Kevelaer, Stadt	13	-	591	-1,2	36,8	2,1	2,6
154 036	Kleve, Stadt	10	-	593	+0,3	42,5	1,8	1,7
154 040	Kranenburg	4	-	260	-	51,1	2,2	1,9
154 044	Rees, Stadt	9	-	267	-	52,2	1,9	2,0
154 048	Rheurdt	3	-	107	-1,8	32,6	2,6	2,0
154 052	Straelen, Stadt	7	-	173	-	43,4	1,9	1,8
154 056	Uedem	4	-	210	-	67,8	3,8	1,6
154 060	Wachtendonk	4	+33,3	140	+27,3	17,8	1,6	1,5
154 064	Weeze	6	-	463	-4,1	38,1	1,6	1,5
<b>158 000</b>	<b>Kreis Mettmann</b>	<b>89</b>	<b>-2,2</b>	<b>7 027</b>	<b>-1,6</b>	<b>35,8</b>	<b>1,8</b>	<b>1,8</b>
158 004	Erkrath, Stadt	4	-	184	-	.	.	.
158 008	Haan, Stadt	4	-20,0	371	-14,1	36,9	1,9	2,3
158 012	Heiligenhaus, Stadt	5	+25,0	221	+5,2	58,1	2,3	2,6
158 016	Hilden, Stadt	10	-9,1	943	-7,4	33,0	2,3	2,6
158 020	Langenfeld (Rhld.), Stadt	11	+10,0	408	+7,7	25,0	1,8	2,0
158 024	Mettmann, Stadt	8	-	914	+2,1	40,9	1,8	1,5
158 026	Monheim am Rhein, Stadt	8	-	804	+2,6	36,4	1,8	2,0
158 028	Ratingen, Stadt	26	-3,7	2 668	-0,8	34,6	1,7	1,6
158 032	Velbert, Stadt	11	-8,3	475	-1,2	34,8	1,9	1,6
158 036	Wülfrath, Stadt	2	-	39	-40,9	.	.	.
<b>162 000</b>	<b>Rhein-Kreis Neuss</b>	<b>82</b>	<b>-1,2</b>	<b>5 922</b>	<b>-3,2</b>	<b>43,9</b>	<b>2,6</b>	<b>2,0</b>
162 004	Dormagen, Stadt	16	-	746	+0,1	44,2	3,4	2,7
162 008	Grevenbroich, Stadt	11	-8,3	595	-3,3	34,2	2,0	1,7
162 012	Jüchen, Stadt	3	-	96	-10,3	36,3	2,0	1,4
162 016	Kaarst, Stadt	8	-	508	-0,6	37,6	1,9	2,3
162 020	Korschenbroich, Stadt	6	-14,3	312	-4,6	86,7	9,7	2,6
162 022	Meerbusch, Stadt	19	+5,6	820	-16,2	65,7	5,4	3,5
162 024	Neuss, Stadt	16	-	2 788	+0,2	36,4	1,8	1,8
162 028	Rommerskirchen	3	-	57	+9,6	23,5	2,8	1,6
<b>166 000</b>	<b>Kreis Viersen</b>	<b>53</b>	<b>-3,6</b>	<b>2 319</b>	<b>-10,2</b>	<b>41,2</b>	<b>2,0</b>	<b>2,0</b>
166 004	Brüggen	6	-	352	+4,1	32,7	2,4	2,3
166 008	Grefrath	3	-	46	-76,0	18,2	2,4	2,0
166 012	Kempfen, Stadt	5	-28,6	291	-14,4	25,3	2,3	2,3
166 016	Nettetal, Stadt	12	-	873	-	45,9	1,9	1,4
166 020	Niederkrüchten	7	-12,5	63	-	57,3	2,3	1,7
166 024	Schwalmtal	2	-	51	-	.	.	.
166 028	Tönisvorst, Stadt	2	+100,0	37	+76,2	.	.	.
166 032	Viersen, Stadt	7	-	189	-3,1	49,8	1,8	2,1
166 036	Willich, Stadt	9	-	417	-17,9	44,4	1,9	2,3
<b>170 000</b>	<b>Kreis Wesel</b>	<b>95</b>	<b>-5,9</b>	<b>4 789</b>	<b>-1,4</b>	<b>46,2</b>	<b>2,3</b>	<b>2,3</b>
170 004	Alpen	4	-	96	-	36,3	2,0	2,5
170 008	Dinslaken, Stadt	8	+14,3	341	+16,4	34,3	2,5	4,8
170 012	Hamminkeln, Stadt	8	-	495	-	66,9	5,4	18,8
170 016	Hünxe	4	-	93	-	.	.	.
170 020	Kamp-Lintfort, Stadt	4	-20,0	344	-5,0	43,7	1,6	1,7

1) Veränderung gegenüber dem Vorjahresmonat in % – 2) mittlere Auslastung = (Übernachtungen / angebotene Bettentage) \* 100 – 3) mittlere Aufenthaltsdauer (in Tagen) = Übernachtungen / Ankünfte

## Noch: 2.1 Kapazität und Leistung der Beherbergungsstätten nach Verwaltungsbezirken

Mai 2025

Amtliche Schlüsselnummer	Verwaltungsbezirk	Ankünfte				Übernachtungen			
		aller Gäste	Veränderung <sup>1)</sup>	ausländischer Gäste	Veränderung <sup>1)</sup>	aller Gäste	Veränderung <sup>1)</sup>	ausländischer Gäste	Veränderung <sup>1)</sup>
<b>111 000</b>	<b>Kreisfreie Städte</b>								
<b>112 000</b>	<b>Düsseldorf</b>	<b>309 571</b>	<b>+15,1</b>	<b>99 191</b>	<b>+9,1</b>	<b>508 130</b>	<b>+10,9</b>	<b>172 934</b>	<b>+2,4</b>
<b>112 000</b>	<b>Duisburg</b>	<b>30 127</b>	<b>+7,0</b>	<b>6 256</b>	<b>+28,8</b>	<b>56 380</b>	<b>+6,8</b>	<b>10 676</b>	<b>+17,3</b>
<b>113 000</b>	<b>Essen</b>	<b>86 039</b>	<b>–</b>	<b>16 751</b>	<b>–3,2</b>	<b>157 121</b>	<b>–4,3</b>	<b>31 794</b>	<b>–10,4</b>
<b>114 000</b>	<b>Krefeld</b>	<b>17 012</b>	<b>+21,4</b>	<b>2 827</b>	<b>–0,8</b>	<b>26 348</b>	<b>+5,8</b>	<b>4 320</b>	<b>–16,9</b>
<b>116 000</b>	<b>Mönchengladbach</b>	<b>17 281</b>	<b>+4,6</b>	<b>3 345</b>	<b>+2,1</b>	<b>37 679</b>	<b>+13,1</b>	<b>6 314</b>	<b>+9,5</b>
<b>117 000</b>	<b>Mülheim an der Ruhr</b>	<b>8 157</b>	<b>+5,0</b>	<b>1 515</b>	<b>+19,5</b>	<b>15 609</b>	<b>+3,7</b>	<b>3 491</b>	<b>+14,2</b>
<b>119 000</b>	<b>Oberhausen</b>	<b>22 425</b>	<b>–1,4</b>	<b>3 802</b>	<b>–17,1</b>	<b>50 357</b>	<b>–1,7</b>	<b>8 044</b>	<b>–11,9</b>
<b>120 000</b>	<b>Remscheid</b>	<b>3 668</b>	<b>+5,2</b>	<b>530</b>	<b>+1,0</b>	<b>7 355</b>	<b>+2,3</b>	<b>1 131</b>	<b>–8,3</b>
<b>122 000</b>	<b>Solingen</b>	<b>5 497</b>	<b>+36,2</b>	<b>982</b>	<b>+12,4</b>	<b>11 532</b>	<b>+11,9</b>	<b>2 073</b>	<b>–33,2</b>
<b>124 000</b>	<b>Wuppertal</b>	<b>24 909</b>	<b>+13,4</b>	<b>4 441</b>	<b>–0,7</b>	<b>57 153</b>	<b>+13,4</b>	<b>7 870</b>	<b>–0,2</b>
<b>154 000</b>	<b>Kreis Kleve</b>	<b>40 292</b>	<b>–5,8</b>	<b>7 442</b>	<b>–20,9</b>	<b>89 981</b>	<b>–4,1</b>	<b>14 122</b>	<b>–32,4</b>
154 004	Bedburg-Hau	.	.	.	.	.	.	.	.
154 008	Emmerich am Rhein, Stadt	3 775	+5,0	871	+8,9	7 915	+1,6	1 735	+9,5
154 012	Geldern, Stadt	3 240	–2,8	201	+13,6	12 232	–0,9	416	–30,0
154 016	Goch, Stadt	5 293	–4,2	1 328	+32,5	10 652	–6,5	2 194	+4,0
154 020	Issum	.	.	.	.	.	.	.	.
154 024	Kalkar, Stadt	5 395	–7,0	1 140	–58,9	12 981	–0,3	2 543	–64,9
154 028	Kerken	576	–18,6	32	–50,0	1 393	–14,5	183	–40,4
154 032	Kevelaer, Stadt	4 564	–12,7	479	–21,1	9 762	–10,8	1 224	–34,5
154 036	Kleve, Stadt	4 786	+10,5	1 117	+78,4	8 768	+12,6	1 912	+63,6
154 040	Kranenburg	2 053	–22,1	372	–64,4	4 426	–7,4	696	–56,8
154 044	Rees, Stadt	2 665	–12,6	361	–38,6	5 135	–7,8	708	–28,9
154 048	Rheurdt	491	–23,4	7	x	1 253	–18,7	14	x
154 052	Straelen, Stadt	1 653	–14,0	176	–9,3	3 118	–16,2	322	–6,7
154 056	Uedem	1 206	–1,6	28	+55,6	4 566	–0,5	44	+120,0
154 060	Wachtendonk	511	–2,3	94	+23,7	812	–17,1	143	+45,9
154 064	Weeze	3 608	+1,4	1 133	–10,6	5 602	–6,3	1 720	–20,0
<b>158 000</b>	<b>Kreis Mettmann</b>	<b>42 056</b>	<b>+6,7</b>	<b>11 930</b>	<b>+5,4</b>	<b>77 635</b>	<b>+3,7</b>	<b>21 300</b>	<b>+0,3</b>
158 004	Erkrath, Stadt	.	.	.	.	.	.	.	.
158 008	Haan, Stadt	2 223	–2,0	381	+25,7	4 241	+8,2	876	+45,0
158 012	Heiligenhaus, Stadt	1 714	+85,7	804	x	3 982	+122,2	2 081	x
158 016	Hilden, Stadt	4 194	+2,5	765	–8,3	9 661	+6,2	1 971	–3,0
158 020	Langenfeld (Rhld.), Stadt	1 722	–9,3	287	–13,8	3 168	–13,4	563	–18,2
158 024	Mettmann, Stadt	6 315	+14,9	2 423	+32,3	11 382	+13,9	3 707	+28,2
158 026	Monheim am Rhein, Stadt	5 133	+1,0	1 472	+35,8	9 147	+11,0	2 928	+49,0
158 028	Ratingen, Stadt	16 377	+4,1	5 431	–9,8	28 627	–6,0	8 620	–24,1
158 032	Velbert, Stadt	2 649	+12,8	215	–3,6	4 977	+3,0	346	–31,6
158 036	Wülfrath, Stadt	.	.	.	.	.	.	.	.
<b>162 000</b>	<b>Rhein-Kreis Neuss</b>	<b>31 147</b>	<b>+6,6</b>	<b>6 513</b>	<b>+15,1</b>	<b>81 106</b>	<b>+6,1</b>	<b>13 010</b>	<b>+7,3</b>
162 004	Dormagen, Stadt	3 050	–2,4	609	+33,8	10 397	+6,9	1 627	+25,7
162 008	Grevenbroich, Stadt	3 110	+19,4	989	+32,4	6 311	–21,3	1 716	+1,4
162 012	Jüchen, Stadt	541	+2,7	40	–51,8	1 079	+13,7	56	–61,4
162 016	Kaarst, Stadt	3 113	+4,9	378	–33,0	5 909	+16,1	862	–28,7
162 020	Korschenbroich, Stadt	866	+21,5	19	–34,5	8 385	–3,6	49	–47,9
162 022	Meerbusch, Stadt	3 188	+13,9	420	+4,5	17 117	+11,0	1 482	–23,2
162 024	Neuss, Stadt	17 130	+4,7	4 047	+21,1	31 493	+11,3	7 200	+26,8
162 028	Rommerskirchen	149	+16,4	11	–68,6	415	+52,6	18	–76,9
<b>166 000</b>	<b>Kreis Viersen</b>	<b>16 590</b>	<b>+7,5</b>	<b>1 601</b>	<b>–15,4</b>	<b>33 183</b>	<b>–14,7</b>	<b>3 159</b>	<b>–34,4</b>
166 004	Brüggen	2 017	+4,4	292	+5,4	4 885	–50,3	670	+3,9
166 008	Grefrath	171	–81,1	13	–62,9	410	–82,4	26	–53,6
166 012	Kempfen, Stadt	1 417	–11,2	162	+14,1	3 288	–7,3	368	+18,7
166 016	Nettetal, Stadt	6 589	+18,6	342	–52,2	12 421	+9,6	462	–65,6
166 020	Niederkrüchten	994	–7,4	92	+9,5	2 265	–13,6	153	–28,5
166 024	Schwalmtal	.	.	.	.	.	.	.	.
166 028	Tönisvorst, Stadt	.	.	.	.	.	.	.	.
166 032	Viersen, Stadt	1 620	+39,9	200	+80,2	2 918	+36,9	417	+67,5
166 036	Willich, Stadt	2 964	+13,0	396	–10,4	5 742	–8,7	911	–51,2
<b>170 000</b>	<b>Kreis Wesel</b>	<b>42 398</b>	<b>+8,6</b>	<b>5 806</b>	<b>+18,6</b>	<b>96 213</b>	<b>+8,4</b>	<b>13 373</b>	<b>+9,8</b>
170 004	Alpen	709	–14,9	76	–30,9	1 421	–12,4	190	–7,3
170 008	Dinslaken, Stadt	1 510	–3,3	92	–65,4	3 703	–2,9	437	–43,8
170 012	Hamminkeln, Stadt	2 339	–6,5	82	+1,2	12 604	+14,9	1 543	+64,9
170 016	Hünxe	.	.	.	.	.	.	.	.
170 020	Kamp-Lintfort, Stadt	2 940	+4,3	975	x	4 657	–0,8	1 621	x

Anmerkungen Seite 9

## Noch: 2.1 Kapazität und Leistung der Beherbergungsstätten nach Verwaltungsbezirken

Mai 2025

Amtliche Schlüssel- nummer	Verwaltungsbezirk	Betriebe		Betten			Mittlere Aufenthaltsdauer <sup>3)</sup>	
		geöffnete	Veränderung <sup>1)</sup>	angebotene	Veränderung <sup>1)</sup>	mittlere Auslastung <sup>2)</sup>	aller Gäste	ausländischer Gäste
	<b>Noch: Kreis Wesel</b>							
170 024	Moers, Stadt	15	–	769	–1,3	42,1	1,9	2,0
170 028	Neukirchen-Vluyn, Stadt	2	–	184	–	.	.	.
170 032	Rheinberg, Stadt	3	–25,0	125	–7,4	27,7	1,6	1,6
170 036	Schermbeck	8	–20,0	548	–5,4	37,6	2,1	2,5
170 040	Sonsbeck	3	–40,0	144	–15,8	57,2	3,0	1,7
170 044	Voerde (Niederrhein), Stadt	3	–	145	–2,7	32,7	2,2	2,4
170 048	Wesel, Stadt	15	+7,1	789	–	56,7	2,1	2,2
170 052	Xanten, Stadt	18	–10,0	716	–2,2	49,1	2,0	2,4
<b>100 000</b>	<b>Reg.-Bez. Düsseldorf</b>	<b>972</b>	<b>–1,0</b>	<b>92 921</b>	<b>–0,2</b>	<b>43,2</b>	<b>1,9</b>	<b>1,8</b>
	<b>Kreisfreie Städte</b>							
<b>314 000</b>	<b>Bonn</b>	<b>89</b>	<b>–</b>	<b>10 098</b>	<b>+1,1</b>	<b>48,9</b>	<b>2,0</b>	<b>2,2</b>
<b>315 000</b>	<b>Köln</b>	<b>253</b>	<b>+0,4</b>	<b>38 025</b>	<b>–0,4</b>	<b>53,6</b>	<b>1,7</b>	<b>1,8</b>
<b>316 000</b>	<b>Leverkusen</b>	<b>21</b>	<b>+10,5</b>	<b>1 497</b>	<b>+6,2</b>	<b>42,5</b>	<b>1,9</b>	<b>2,1</b>
<b>334 000</b>	<b>Städteregion Aachen</b>	<b>185</b>	<b>–0,5</b>	<b>10 170</b>	<b>+1,9</b>	<b>50,5</b>	<b>2,0</b>	<b>1,7</b>
334 002	Aachen, kreisfreie Stadt	57	+1,8	5 729	+4,6	55,5	1,9	1,6
334 004	Alsdorf, Stadt	5	–	118	–	.	.	.
334 008	Baesweiler, Stadt	5	+25,0	177	+15,7	37,5	2,3	2,2
334 012	Eschweiler, Stadt	11	–8,3	373	–6,0	41,4	1,8	1,6
334 016	Herzogenrath, Stadt	2	–	81	–	.	.	.
334 020	Monschau, Stadt	48	–	1 402	–1,5	48,2	2,1	1,8
334 024	Roetgen	5	–	86	–	36,0	1,7	1,6
334 028	Simmerath	41	–	1 516	+0,7	38,4	2,7	2,4
334 032	Stolberg (Rhld.), Stadt	5	–28,6	271	–15,0	43,1	2,0	1,6
334 036	Würselen, Stadt	6	–	417	–0,2	60,1	4,8	2,8
<b>358 000</b>	<b>Kreis Düren</b>	<b>82</b>	<b>–</b>	<b>4 233</b>	<b>+0,1</b>	<b>40,1</b>	<b>2,4</b>	<b>3,0</b>
358 004	Aldenhoven	–	–	–	–	–	–	–
358 008	Düren, Stadt	13	–	817	–1,0	41,8	1,8	1,8
358 012	Heimbach, Stadt	21	–	1 510	+1,5	45,0	3,0	3,8
358 016	Hürtgenwald	8	–	373	+1,6	31,1	2,9	2,4
358 020	Inden	–	–	–	–	–	–	–
358 024	Jülich, Stadt	7	–	461	–4,6	41,9	1,8	1,9
358 028	Kreuzau	4	–	154	+1,3	37,4	1,8	1,4
358 032	Langerwehe	2	–	37	+37,0	.	.	.
358 036	Linnich, Stadt	3	–	92	–	19,9	2,2	1,5
358 040	Merzenich	1	–	30	–	.	.	.
358 044	Nideggen, Stadt	18	–	598	–	38,3	2,4	2,1
358 048	Niederzier	4	–	144	+0,7	22,6	1,4	1,2
358 052	Nörvenich	1	–	17	–32,0	.	.	.
358 056	Titz	–	–	–	–	–	–	–
358 060	Vettweiß	–	–	–	–	–	–	–
<b>362 000</b>	<b>Rhein-Erft-Kreis</b>	<b>91</b>	<b>+2,2</b>	<b>7 771</b>	<b>+1,1</b>	<b>57,7</b>	<b>2,6</b>	<b>2,0</b>
362 004	Bedburg, Stadt	6	–	400	–2,9	44,1	3,8	10,3
362 008	Bergheim, Stadt	9	–	353	+3,8	53,1	3,3	6,4
362 012	Brühl, Stadt	18	–	3 156	+0,1	62,3	2,2	1,3
362 016	Elsdorf, Stadt	4	–	92	–	45,0	3,8	11,0
362 020	Erfstadt, Stadt	6	+20,0	134	+32,7	33,4	3,1	–
362 024	Frechen, Stadt	8	+14,3	542	+5,0	58,2	1,9	1,6
362 028	Hürth, Stadt	14	–6,7	1 691	–0,9	72,3	4,6	3,9
362 032	Kerpen, Stadt	14	+7,7	780	+6,0	38,4	2,2	1,4
362 036	Pulheim, Stadt	7	–	323	–0,3	37,0	1,7	1,7
362 040	Wesseling, Stadt	5	–	300	–1,3	37,5	2,3	2,3
<b>366 000</b>	<b>Kreis Euskirchen</b>	<b>127</b>	<b>–</b>	<b>5 842</b>	<b>+0,4</b>	<b>43,4</b>	<b>2,8</b>	<b>2,7</b>
366 004	Bad Münstereifel, Stadt	13	–13,3	1 148	–0,9	65,4	6,6	2,0
366 008	Blankenheim	19	–	635	+2,4	34,1	2,6	2,0
366 012	Dahlem	14	–	1 088	–0,1	36,9	3,4	4,4
366 016	Euskirchen, Stadt	11	–	562	+0,7	45,6	1,7	1,4
366 020	Hellenthal	21	+5,0	458	–1,1	33,4	2,4	2,7
366 024	Kall	11	–8,3	491	–3,3	29,9	1,7	1,5
366 028	Mechemich, Stadt	9	+28,6	241	+8,6	31,9	2,4	1,6
366 032	Nettersheim	6	+20,0	237	+11,8	40,3	2,0	1,0
366 036	Schleiden, Stadt	18	–5,3	873	–0,3	44,5	2,6	2,9
366 040	Weilerswist	2	–	40	–	.	.	.
366 044	Zülpich, Stadt	3	–	69	–	.	.	.

Anmerkungen Seite 9

## Noch: 2.1 Kapazität und Leistung der Beherbergungsstätten nach Verwaltungsbezirken

Mai 2025

Amtliche Schlüsselnummer	Verwaltungsbezirk	Ankünfte				Übernachtungen			
		aller Gäste	Veränderung <sup>1)</sup>	ausländischer Gäste	Veränderung <sup>1)</sup>	aller Gäste	Veränderung <sup>1)</sup>	ausländischer Gäste	Veränderung <sup>1)</sup>
	<b>Noch: Kreis Wesel</b>								
170 024	Moers, Stadt	5 471	+25,2	1 172	+52,2	10 591	-13,4	2 365	+16,1
170 028	Neukirchen-Vluyn, Stadt	.	.	.	.	.	.	.	.
170 032	Rheinberg, Stadt	673	+19,1	150	+16,3	1 075	+7,4	241	+4,8
170 036	Schermbeck	3 087	-11,2	138	+7,8	6 388	-12,0	344	-32,7
170 040	Sonsbeck	2 898	-2,8	889	+25,0	8 758	-7,4	1 526	+19,9
170 044	Voerde (Niederrhein), Stadt	666	-21,9	26	-75,5	1 471	-7,1	62	-65,7
170 048	Wesel, Stadt	12 500	+36,5	1 529	+10,6	26 037	+79,1	3 389	+7,4
170 052	Xanten, Stadt	8 023	-3,3	475	-22,0	15 995	-9,2	1 146	-28,2
<b>100 000</b>	<b>Reg.-Bez. Düsseldorf</b>	<b>697 169</b>	<b>+9,0</b>	<b>172 932</b>	<b>+5,4</b>	<b>1305 782</b>	<b>+5,3</b>	<b>313 611</b>	<b>-2,0</b>
	<b>Kreisfreie Städte</b>								
<b>314 000</b>	<b>Bonn</b>	<b>79 609</b>	<b>+3,1</b>	<b>15 381</b>	<b>+20,1</b>	<b>155 443</b>	<b>+3,5</b>	<b>33 120</b>	<b>+13,3</b>
<b>315 000</b>	<b>Köln</b>	<b>379 585</b>	<b>+8,0</b>	<b>123 468</b>	<b>+18,0</b>	<b>647 817</b>	<b>+10,0</b>	<b>223 795</b>	<b>+21,4</b>
<b>316 000</b>	<b>Leverkusen</b>	<b>10 550</b>	<b>+8,2</b>	<b>2 017</b>	<b>-8,2</b>	<b>19 731</b>	<b>+11,3</b>	<b>4 247</b>	<b>-5,9</b>
	<b>Städteregion Aachen</b>	<b>84 257</b>	<b>+7,6</b>	<b>28 079</b>	<b>+12,9</b>	<b>172 571</b>	<b>+4,6</b>	<b>47 317</b>	<b>+8,7</b>
334 002	Aachen, kreisfreie Stadt	54 906	+10,9	20 762	+18,9	102 612	+8,7	32 791	+15,5
334 004	Alsdorf, Stadt	.	.	.	.	.	.	.	.
334 008	Baesweiler, Stadt	904	+27,0	140	-20,0	2 055	+28,8	305	-24,5
334 012	Eschweiler, Stadt	2 677	-3,6	456	+6,0	4 783	-4,4	712	+3,5
334 016	Herzogenrath, Stadt	.	.	.	.	.	.	.	.
334 020	Monschau, Stadt	11 741	+0,8	3 450	+6,0	24 629	-9,6	6 171	-6,6
334 024	Roetgen	854	-6,2	391	+31,6	1 435	-10,1	641	+24,2
334 028	Simmerath	8 536	+8,4	2 019	-8,5	23 202	+4,4	4 880	-5,5
334 032	Stolberg (Rhld.), Stadt	1 776	-9,8	326	-16,2	3 619	+6,4	515	-2,5
334 036	Würselen, Stadt	1 618	-16,3	378	-28,5	7 783	+5,1	1 071	+6,1
<b>358 000</b>	<b>Kreis Düren</b>	<b>25 698</b>	<b>-3,1</b>	<b>6 979</b>	<b>+0,4</b>	<b>61 139</b>	<b>-3,8</b>	<b>20 646</b>	<b>+1,4</b>
358 004	Aldenhoven	.	.	.	.	.	.	.	.
358 008	Düren, Stadt	5 918	-10,5	1 196	-21,2	10 932	-0,3	2 126	-16,8
358 012	Heimbach, Stadt	7 982	-10,0	3 825	-1,6	24 298	-12,9	14 530	+0,5
358 016	Hürtgenwald	1 423	+1,3	411	+8,7	4 182	+6,1	986	+1,6
358 020	Inden	.	.	.	.	.	.	.	.
358 024	Jülich, Stadt	3 583	+7,1	380	+10,1	6 596	+6,1	733	+1,4
358 028	Kreuzau	994	+21,1	189	+10,5	1 787	+13,0	268	-5,6
358 032	Langerwehe	.	.	.	.	.	.	.	.
358 036	Linnich, Stadt	101	-36,5	10	+25,0	221	-3,9	15	+87,5
358 040	Merzenich	.	.	.	.	.	.	.	.
358 044	Nideggen, Stadt	4 935	+8,1	878	+47,6	11 880	+4,2	1 872	+43,8
358 048	Niederzier	566	+12,3	72	+46,9	807	+2,3	87	+16,0
358 052	Nörvenich	.	.	.	.	.	.	.	.
358 056	Titz	.	.	.	.	.	.	.	.
358 060	Vettweiß	.	.	.	.	.	.	.	.
<b>362 000</b>	<b>Rhein-Erft-Kreis</b>	<b>54 092</b>	<b>+0,8</b>	<b>17 698</b>	<b>+6,7</b>	<b>142 488</b>	<b>+4,7</b>	<b>35 238</b>	<b>+14,2</b>
362 004	Bedburg, Stadt	1 444	-0,1	369	+197,6	5 463	+113,6	3 793	x
362 008	Bergheim, Stadt	1 749	+4,8	334	-2,1	5 808	-7,1	2 123	-44,7
362 012	Brühl, Stadt	28 487	-1,3	12 035	+4,9	63 345	-2,1	16 018	+4,0
362 016	Elsdorf, Stadt	337	+41,6	25	-19,4	1 283	+2,2	275	-37,8
362 020	Erfstadt, Stadt	781	+23,0	.	.	2 411	+5,0	.	.
362 024	Frechen, Stadt	5 124	+14,2	1 208	+18,8	9 775	+28,7	1 992	+8,5
362 028	Hürth, Stadt	8 303	-4,1	2 256	-7,8	37 918	+3,6	8 741	+24,2
362 032	Kerpen, Stadt	4 212	+10,5	1 108	+56,7	9 295	+18,9	1 589	+65,3
362 036	Pulheim, Stadt	2 139	+14,3	218	+5,3	3 705	+10,0	376	-13,4
362 040	Wesseling, Stadt	1 516	-24,3	145	-38,6	3 485	-5,2	331	-33,7
<b>366 000</b>	<b>Kreis Euskirchen</b>	<b>35 340</b>	<b>+3,7</b>	<b>5 178</b>	<b>+9,4</b>	<b>98 924</b>	<b>+0,6</b>	<b>14 208</b>	<b>-7,3</b>
366 004	Bad Münstereifel, Stadt	3 510	+17,7	255	-10,5	23 277	+2,2	518	-17,1
366 008	Blankenheim	5 702	-19,9	445	-0,7	14 763	-22,3	905	-23,8
366 012	Dahlem	3 738	-8,6	1 410	-16,4	12 776	-16,7	6 183	-29,5
366 016	Euskirchen, Stadt	4 809	+11,2	1 002	+35,0	7 941	+8,0	1 388	+24,9
366 020	Hellenthal	5 341	+31,9	623	+39,4	12 972	+30,3	1 669	+63,9
366 024	Kall	2 675	-0,7	152	-8,4	4 491	-4,9	233	-14,7
366 028	Mechernich, Stadt	1 269	+42,6	99	+57,1	3 046	+84,0	154	+46,7
366 032	Nettersheim	1 638	+28,3	6	-33,3	3 265	+56,9	6	-53,8
366 036	Schleiden, Stadt	5 490	+0,6	944	+43,7	14 118	+7,1	2 769	+52,7
366 040	Weilerswist	.	.	.	.	.	.	.	.
366 044	Zülpich, Stadt	.	.	.	.	.	.	.	.

## Noch: 2.1 Kapazität und Leistung der Beherbergungsstätten nach Verwaltungsbezirken

Mai 2025

Amtliche Schlüsselnummer	Verwaltungsbezirk	Betriebe		Betten			Mittlere Aufenthaltsdauer <sup>3)</sup>	
		geöffnete	Veränderung <sup>1)</sup>	angebotene	Veränderung <sup>1)</sup>	mittlere Auslastung <sup>2)</sup>	aller Gäste	ausländischer Gäste
<b>370 000</b>	<b>Kreis Heinsberg</b>	<b>55</b>	<b>-1,8</b>	<b>1 628</b>	<b>-3,7</b>	<b>42,2</b>	<b>2,1</b>	<b>2,0</b>
370 004	Erkelenz, Stadt	7	–	233	-0,4	47,2	1,8	1,9
370 008	Gangelt	2	–	29	–	.	.	.
370 012	Geilenkirchen, Stadt	3	–	162	+4,5	.	.	.
370 016	Heinsberg, Stadt	10	+11,1	262	+13,4	42,0	1,6	1,4
370 020	Hückelhoven, Stadt	6	-14,3	152	-17,4	47,9	2,0	3,6
370 024	Selfkant	2	–	22	–	.	.	.
370 028	Übach-Palenberg, Stadt	3	–	207	–	27,1	2,8	2,2
370 032	Waldfeucht	2	–	36	–	.	.	.
370 036	Wassenberg, Stadt	10	–	146	+3,5	41,9	2,0	1,6
370 040	Wegberg, Stadt	10	-9,1	379	-16,0	56,9	3,2	5,8
<b>374 000</b>	<b>Oberbergischer Kreis</b>	<b>91</b>	<b>–</b>	<b>5 417</b>	<b>+4,1</b>	<b>43,7</b>	<b>2,9</b>	<b>2,3</b>
374 004	Bergneustadt, Stadt	6	–	257	-1,2	31,3	1,9	1,7
374 008	Engelskirchen	6	–	415	+0,7	70,1	6,7	1,9
374 012	Gummersbach, Stadt	12	–	687	-2,4	38,7	2,2	2,6
374 016	Hückeswagen, Stadt	4	-20,0	101	-10,6	31,9	2,4	2,1
374 020	Lindlar	14	–	511	+2,6	36,2	2,9	3,7
374 024	Marienheide	2	–	150	–	.	.	.
374 028	Morsbach	3	–	61	+13,0	.	.	.
374 032	Nümbrecht	7	–	849	–	52,6	4,3	4,0
374 036	Radevormwald, Stadt	9	–	676	+17,2	36,4	2,1	1,4
374 040	Reichshof	4	+33,3	294	+13,1	.	.	.
374 044	Waldbrohl, Stadt	7	–	626	+9,2	33,9	2,3	3,0
374 048	Wiehl, Stadt	6	-14,3	367	-4,7	38,8	2,0	1,5
374 052	Wipperfürth, Stadt	11	+10,0	423	+14,3	38,0	1,8	1,9
<b>378 000</b>	<b>Rhein.-Berg. Kreis</b>	<b>56</b>	<b>–</b>	<b>3 122</b>	<b>+1,2</b>	<b>50,9</b>	<b>2,2</b>	<b>1,9</b>
378 004	Bergisch Gladbach, Stadt	18	–	1 190	+3,1	60,1	2,0	1,7
378 008	Burscheid, Stadt	4	+33,3	146	+11,5	32,8	1,7	2,5
378 012	Kürten	6	–	190	-1,0	24,8	3,7	1,8
378 016	Leichlingen (Rhld.), Stadt	7	–	478	+3,0	60,4	12,2	15,2
378 020	Odenthal	6	–	407	-1,0	38,6	1,3	1,5
378 024	Overath, Stadt	4	-20,0	109	-15,5	36,9	1,7	2,4
378 028	Rösrath, Stadt	4	–	267	-1,1	52,1	1,7	2,0
378 032	Wermelskirchen, Stadt	7	–	335	–	53,0	2,2	1,8
<b>382 000</b>	<b>Rhein-Sieg-Kreis</b>	<b>125</b>	<b>+0,8</b>	<b>9 317</b>	<b>+4,5</b>	<b>44,0</b>	<b>2,1</b>	<b>2,1</b>
382 004	Alfter	5	–	168	–	38,3	2,4	4,6
382 008	Bad Honnef, Stadt	12	+9,1	1 081	+2,3	46,7	1,6	1,9
382 012	Bornheim, Stadt	12	–	519	–	39,6	2,6	3,7
382 016	Eitorf	4	–	305	–	41,7	2,1	2,0
382 020	Hennef (Sieg), Stadt	11	–	1 078	+3,9	48,3	4,4	2,0
382 024	Königswinter, Stadt	16	–	1 630	+0,1	49,0	2,0	2,0
382 028	Lohmar, Stadt	8	–	175	-7,9	28,8	1,8	2,6
382 032	Meckenheim, Stadt	4	–	224	-0,9	61,0	2,0	2,4
382 036	Much	3	–	340	–	.	.	.
382 040	Neunkirchen-Seelscheid	2	–	81	–	.	.	.
382 044	Niederkassel, Stadt	5	–	213	–	37,6	1,5	1,6
382 048	Rheinbach, Stadt	4	–	415	–	36,3	1,9	1,5
382 052	Ruppichterath	1	–	25	–	.	.	.
382 056	Sankt Augustin, Stadt	4	+33,3	397	+161,2	40,5	2,5	2,3
382 060	Siegburg, Stadt	12	-7,7	1 026	+6,9	40,0	2,2	3,6
382 064	Swisttal	4	-20,0	268	-8,8	38,6	2,3	1,5
382 068	Troisdorf, Stadt	9	–	968	+6,1	43,8	1,8	2,1
382 072	Wachtberg	3	–	121	–	.	.	.
382 076	Windeck	6	+20,0	283	+4,4	42,6	2,0	1,5
<b>300 000</b>	<b>Reg.-Bez. Köln</b>	<b>1 175</b>	<b>+0,3</b>	<b>97 120</b>	<b>+1,0</b>	<b>50,0</b>	<b>2,0</b>	<b>1,9</b>
<b>512 000</b>	<b>Kreisfreie Städte</b>							
<b>512 000</b>	<b>Bottrop</b>	<b>11</b>	<b>–</b>	<b>598</b>	<b>-0,3</b>	<b>33,8</b>	<b>2,3</b>	<b>1,5</b>
<b>513 000</b>	<b>Gelsenkirchen</b>	<b>21</b>	<b>–</b>	<b>2 045</b>	<b>+4,7</b>	<b>51,8</b>	<b>2,9</b>	<b>2,2</b>
<b>515 000</b>	<b>Münster</b>	<b>85</b>	<b>+1,2</b>	<b>10 273</b>	<b>+2,5</b>	<b>59,1</b>	<b>2,7</b>	<b>1,9</b>

Anmerkungen Seite 9

## Noch: 2.1 Kapazität und Leistung der Beherbergungsstätten nach Verwaltungsbezirken

Mai 2025

Amtliche Schlüsselnummer	Verwaltungsbezirk	Ankünfte				Übernachtungen			
		aller Gäste	Veränderung <sup>1)</sup>	ausländischer Gäste	Veränderung <sup>1)</sup>	aller Gäste	Veränderung <sup>1)</sup>	ausländischer Gäste	Veränderung <sup>1)</sup>
<b>370 000</b>	<b>Kreis Heinsberg</b>	<b>12 905</b>	<b>+7,6</b>	<b>2 049</b>	<b>+2,2</b>	<b>27 418</b>	<b>+1,3</b>	<b>4 167</b>	<b>-3,9</b>
370 004	Erkelenz, Stadt	1 909	+11,4	334	-2,3	3 410	+21,1	643	-8,4
370 008	Gangelt	.	.	.	.	.	.	.	.
370 012	Geilenkirchen, Stadt	.	.	.	.	.	.	.	.
370 016	Heinsberg, Stadt	2 857	+18,2	707	+9,8	4 439	+13,3	985	-4,7
370 020	Hückelhoven, Stadt	1 511	-3,3	185	+8,2	3 065	-15,8	669	+19,9
370 024	Selfkant	.	.	.	.	.	.	.	.
370 028	Übach-Palenberg, Stadt	624	+15,8	71	-9,0	1 739	-3,8	159	-13,1
370 032	Waldfeucht	.	.	.	.	.	.	.	.
370 036	Wassenberg, Stadt	2 256	+21,2	254	-5,6	4 586	+7,5	417	+4,0
370 040	Wegberg, Stadt	2 261	-13,0	53	-62,4	7 276	-5,1	306	-39,9
<b>374 000</b>	<b>Oberbergischer Kreis</b>	<b>26 846</b>	<b>+7,8</b>	<b>1 575</b>	<b>-7,4</b>	<b>77 880</b>	<b>+2,2</b>	<b>3 631</b>	<b>-8,3</b>
374 004	Bergneustadt, Stadt	1 296	+2,5	50	-86,7	2 494	-14,9	83	-86,8
374 008	Engelskirchen	1 354	-0,7	46	-9,8	9 015	+4,5	89	+34,8
374 012	Gummersbach, Stadt	4 086	-1,7	465	-2,9	8 798	-8,9	1 191	+11,3
374 016	Hückeswagen, Stadt	1 039	-17,1	17	+41,7	2 530	-11,5	35	+59,1
374 020	Lindlar	2 995	-5,9	97	-6,7	8 561	-4,4	361	-43,4
374 024	Marienheide	.	.	.	.	.	.	.	.
374 028	Morsbach	.	.	.	.	.	.	.	.
374 032	Nümbrecht	3 247	+10,0	4	-20,0	13 850	-0,5	16	+33,3
374 036	Radevormwald, Stadt	3 314	+42,6	36	+100,0	7 101	+20,6	51	+183,3
374 040	Reichshof	.	.	.	.	.	.	.	.
374 044	Waldbröl, Stadt	2 909	+7,5	43	+65,4	6 581	+5,4	128	+52,4
374 048	Wiehl, Stadt	2 337	+4,6	222	-0,9	4 578	+5,6	333	-9,5
374 052	Wipperfürth, Stadt	2 901	+36,3	363	+166,9	5 130	+19,4	689	+103,8
<b>378 000</b>	<b>Rhein.-Berg. Kreis</b>	<b>20 319</b>	<b>+14,6</b>	<b>2 340</b>	<b>+5,7</b>	<b>45 187</b>	<b>+11,2</b>	<b>4 499</b>	<b>+5,0</b>
378 004	Bergisch Gladbach, Stadt	8 635	+27,7	1 306	-5,9	17 115	+19,6	2 246	-3,6
378 008	Burscheid, Stadt	892	+18,9	73	+114,7	1 486	+20,5	183	+157,7
378 012	Kürten	395	-5,0	4	-42,9	1 462	+0,8	7	-92,8
378 016	Leichlingen (Rhld.), Stadt	751	-8,3	25	+4,2	9 192	-2,5	379	+13,1
378 020	Odenthal	3 897	+10,5	309	+164,1	4 873	+9,2	458	+71,5
378 024	Overath, Stadt	735	+13,1	81	+9,5	1 246	+11,2	191	+19,4
378 028	Rösrath, Stadt	2 569	+14,4	264	+2,7	4 314	+23,4	523	+3,8
378 032	Wermelskirchen, Stadt	2 445	-4,3	278	-10,9	5 499	+7,1	512	-1,3
<b>382 000</b>	<b>Rhein-Sieg-Kreis</b>	<b>62 799</b>	<b>+9,9</b>	<b>7 160</b>	<b>-3,6</b>	<b>132 297</b>	<b>+12,5</b>	<b>15 307</b>	<b>+7,8</b>
382 004	Alfter	835	+15,0	36	-47,1	1 996	+11,1	165	-35,3
382 008	Bad Honnef, Stadt	10 220	+11,1	1 121	+20,5	16 780	+6,7	2 179	+16,6
382 012	Bornheim, Stadt	2 424	+10,1	403	+3,9	6 365	+14,3	1 489	+46,4
382 016	Eitorf	3 418	+10,3	158	-43,6	7 091	+6,5	317	-49,0
382 020	Hennef (Sieg), Stadt	3 707	+9,0	161	-28,4	16 133	+10,1	330	-8,6
382 024	Königswinter, Stadt	12 523	+8,8	1 532	-13,6	24 757	+18,8	3 039	-8,9
382 028	Lohmar, Stadt	1 228	+29,0	131	+52,3	2 223	+9,2	346	+132,2
382 032	Meckenheim, Stadt	2 141	+9,8	293	+22,6	4 237	+20,6	707	+76,8
382 036	Much	.	.	.	.	.	.	.	.
382 040	Neunkirchen-Seelscheid	.	.	.	.	.	.	.	.
382 044	Niederkassel, Stadt	1 623	-8,4	287	-20,7	2 486	-16,4	467	-29,1
382 048	Rheinbach, Stadt	2 517	+7,2	272	-4,2	4 675	+1,9	407	-21,0
382 052	Ruppichterath	.	.	.	.	.	.	.	.
382 056	Sankt Augustin, Stadt	1 981	+34,6	251	+73,1	4 985	+87,9	583	+121,7
382 060	Siegburg, Stadt	5 873	+16,1	433	-16,6	12 728	+17,9	1 552	+39,8
382 064	Swisttal	1 392	+25,0	347	+109,0	3 206	+26,1	515	+124,9
382 068	Troisdorf, Stadt	7 142	-4,5	1 223	-15,0	13 158	-	2 544	+6,6
382 072	Wachtberg	.	.	.	.	.	.	.	.
382 076	Windeck	2 029	+18,7	44	+388,9	4 099	+19,6	64	+146,2
<b>300 000</b>	<b>Reg.-Bez. Köln</b>	<b>792 000</b>	<b>+6,6</b>	<b>211 924</b>	<b>+13,8</b>	<b>1580 895</b>	<b>+6,7</b>	<b>406 175</b>	<b>+14,4</b>
	<b>Kreisfreie Städte</b>								
<b>512 000</b>	<b>Bottrop</b>	<b>2 737</b>	<b>-29,9</b>	<b>417</b>	<b>-32,4</b>	<b>6 268</b>	<b>-25,1</b>	<b>636</b>	<b>-59,2</b>
<b>513 000</b>	<b>Gelsenkirchen</b>	<b>11 408</b>	<b>+6,8</b>	<b>2 383</b>	<b>-6,0</b>	<b>33 278</b>	<b>+15,7</b>	<b>5 160</b>	<b>+3,1</b>
<b>515 000</b>	<b>Münster</b>	<b>71 339</b>	<b>+0,5</b>	<b>9 291</b>	<b>-13,8</b>	<b>193 683</b>	<b>+8,3</b>	<b>17 717</b>	<b>-4,2</b>

## Noch: 2.1 Kapazität und Leistung der Beherbergungsstätten nach Verwaltungsbezirken

Mai 2025

Amtliche Schlüssel- nummer	Verwaltungsbezirk	Betriebe		Betten			Mittlere Aufenthaltsdauer <sup>3)</sup>	
		geöffnete	Veränderung <sup>1)</sup>	angebotene	Veränderung <sup>1)</sup>	mittlere Auslastung <sup>2)</sup>	aller Gäste	ausländischer Gäste
<b>554 000</b>	<b>Kreis Borken</b>	<b>123</b>	<b>-3,1</b>	<b>4 993</b>	<b>-3,7</b>	<b>41,7</b>	<b>2,1</b>	<b>2,6</b>
554 004	Ahaus, Stadt	12	–	477	-1,2	39,5	1,9	1,9
554 008	Bocholt, Stadt	18	–	761	-0,4	47,8	2,6	3,2
554 012	Borken, Stadt	14	–	521	-6,6	49,8	2,2	2,5
554 016	Gescher, Stadt	4	–	139	+9,4	36,5	1,4	1,4
554 020	Gronau (Westf.), Stadt	19	–	747	-4,5	49,5	2,9	3,3
554 024	Heek	3	-25,0	191	-5,9	32,8	1,8	1,9
554 028	Heiden	3	–	107	–	38,8	2,7	3,0
554 032	Isselburg, Stadt	5	–	119	+3,5	.	.	.
554 036	Legden	4	-20,0	569	-2,1	36,4	1,7	1,7
554 040	Raesfeld	6	–	181	–	20,4	1,6	1,9
554 044	Reken	10	-9,1	330	+0,6	37,3	1,8	2,3
554 048	Rhede, Stadt	5	–	82	–	37,9	1,9	1,9
554 052	Schöppingen	6	–	231	+1,3	36,2	2,0	1,8
554 056	Stadtlohn, Stadt	1	–	20	+11,1	.	.	.
554 060	Südlohn	3	–	131	-10,3	74,7	1,7	2,1
554 064	Velen, Stadt	5	-16,7	191	-34,8	32,2	3,2	1,9
554 068	Vreden, Stadt	5	–	196	+2,6	36,2	1,6	1,6
<b>558 000</b>	<b>Kreis Coesfeld</b>	<b>84</b>	<b>+2,4</b>	<b>4 276</b>	<b>+5,1</b>	<b>41,0</b>	<b>2,6</b>	<b>2,7</b>
558 004	Ascheberg	6	+20,0	319	+1,3	38,9	1,7	2,2
558 008	Billerbeck, Stadt	7	–	423	+20,5	39,3	1,8	2,4
558 012	Coesfeld, Stadt	8	–	293	-0,7	45,4	1,8	2,1
558 016	Dülmen, Stadt	16	+6,7	591	+14,3	37,7	2,3	3,3
558 020	Havixbeck	7	–	163	+1,2	25,6	3,2	1,5
558 024	Lüdinghausen, Stadt	8	–	210	–	52,2	2,3	2,3
558 028	Nordkirchen	5	–	1 269	+6,0	43,6	9,2	2,3
558 032	Nottuln	9	–	456	+0,7	43,4	2,2	1,8
558 036	Olfen, Stadt	5	–	103	+4,0	37,1	2,4	1,6
558 040	Rosendahl	3	–	70	-11,4	26,5	4,0	2,0
558 044	Senden	10	–	379	-2,8	39,7	1,8	3,1
<b>562 000</b>	<b>Kreis Recklinghausen</b>	<b>87</b>	<b>-2,2</b>	<b>5 031</b>	<b>+3,0</b>	<b>39,5</b>	<b>1,9</b>	<b>1,9</b>
562 004	Castrop-Rauxel, Stadt	6	–	391	–	31,6	1,7	1,9
562 008	Datteln, Stadt	10	–	355	-0,3	54,5	2,7	3,2
562 012	Dorsten, Stadt	19	-9,5	514	-1,7	34,5	2,2	3,5
562 014	Gladbeck, Stadt	4	–	479	+4,6	25,4	1,5	1,5
562 016	Haltern am See, Stadt	16	-11,1	952	–	46,4	1,9	1,7
562 020	Herten, Stadt	4	–	225	–	42,3	1,7	1,9
562 024	Marl, Stadt	9	–	483	+4,1	39,2	1,8	2,3
562 028	Oer-Erkenschwick, Stadt	5	–	486	–	30,5	2,6	2,3
562 032	Recklinghausen, Stadt	10	+11,1	1 061	+12,2	43,2	1,5	1,6
562 036	Waltrop, Stadt	4	+33,3	85	–	45,9	1,9	1,8
<b>566 000</b>	<b>Kreis Steinfurt</b>	<b>164</b>	<b>-1,8</b>	<b>5 343</b>	<b>-1,9</b>	<b>40,9</b>	<b>3,3</b>	<b>2,9</b>
566 004	Altenberge	5	–	197	–	28,4	3,0	8,2
566 008	Emsdetten, Stadt	10	+11,1	385	+5,8	35,4	1,8	3,2
566 012	Greven, Stadt	13	–	342	–	39,9	2,1	3,8
566 016	Hörstel, Stadt	14	-12,5	409	-9,7	38,3	9,7	3,3
566 020	Hopsten	1	-50,0	21	-61,8	.	.	.
566 024	Horstmar, Stadt	4	–	74	–	33,5	2,2	10,4
566 028	Ibbenbüren, Stadt	15	–	540	+7,1	37,7	1,8	1,6
566 032	Ladbergen	6	–	100	–	42,3	1,9	1,2
566 036	Laer	2	–	56	–	.	.	.
566 040	Lengerich, Stadt	9	+28,6	228	+36,5	29,9	2,2	2,6
566 044	Lienen	4	–	64	+1,6	37,7	2,6	3,6
566 048	Lotte	1	–	14	–	.	.	.
566 052	Metelen	1	–	38	-30,9	.	.	.
566 056	Mettingen	7	+16,7	204	-22,1	51,4	5,5	2,2
566 060	Neuenkirchen	2	–	78	+8,3	.	.	.
566 064	Nordwalde	2	–	58	–	.	.	.
566 068	Ochtrup, Stadt	4	–	78	-10,3	37,3	1,5	1,3
566 072	Recke	5	–	138	–	31,5	2,3	4,4
566 076	Rheine, Stadt	21	-4,5	981	+0,7	47,2	2,2	1,8
566 080	Saerbeck	5	–	205	-1,0	29,2	1,9	1,2
566 084	Steinfurt, Stadt	9	–	217	-3,6	33,4	2,0	2,8
566 088	Tecklenburg, Stadt	16	-15,8	738	-7,5	54,6	3,7	4,5
566 092	Westerkappeln	3	–	54	–	37,6	2,7	4,2
566 096	Wettringen	5	–	124	-3,1	59,9	3,7	11,1

Anmerkungen Seite 9



## Noch: 2.1 Kapazität und Leistung der Beherbergungsstätten nach Verwaltungsbezirken

Mai 2025

Amtliche Schlüssel- nummer	Verwaltungsbezirk	Ankünfte				Übernachtungen			
		aller Gäste	Verände- rung <sup>1)</sup>	ausländischer Gäste	Verände- rung <sup>1)</sup>	aller Gäste	Verände- rung <sup>1)</sup>	ausländischer Gäste	Verände- rung <sup>1)</sup>
<b>554 000</b>	<b>Kreis Borken</b>	<b>35 255</b>	<b>+0,1</b>	<b>5 760</b>	<b>+11,3</b>	<b>75 408</b>	<b>-4,2</b>	<b>14 756</b>	<b>+6,2</b>
554 004	Ahaus, Stadt	3 306	+7,8	490	-1,0	6 196	+2,5	951	-5,2
554 008	Bocholt, Stadt	5 279	+2,2	1 619	+0,1	13 523	+3,6	5 224	+3,7
554 012	Borken, Stadt	5 050	-9,9	1 220	+55,6	11 276	-28,0	3 083	+25,2
554 016	Gescher, Stadt	1 226	+6,6	78	+85,7	1 747	+0,3	112	+100,0
554 020	Gronau (Westf.), Stadt	4 573	-5,5	691	-2,5	13 123	+6,3	2 302	-2,7
554 024	Heek	1 059	+10,2	36	-25,0	1 940	-9,8	69	-2,8
554 028	Heiden	484	+17,8	17	+6,3	1 288	+30,6	51	+30,8
554 032	Isselburg, Stadt	.	.	.	.	.	.	.	.
554 036	Legden	3 806	+22,5	612	+264,3	6 427	+22,1	1 070	+132,6
554 040	Raesfeld	728	+1,1	42	+31,3	1 144	+3,5	80	+73,9
554 044	Reken	2 580	-1,1	85	-6,6	4 554	-5,1	196	+12,6
554 048	Rhede, Stadt	830	+5,5	136	-3,5	1 618	+16,3	265	-0,4
554 052	Schöppingen	1 503	+3,4	94	+108,9	3 018	-18,7	168	+136,6
554 056	Stadtlohn, Stadt	.	.	.	.	.	.	.	.
554 060	Südlohn	1 747	+21,2	267	+39,1	3 032	+11,2	557	+51,4
554 064	Velen, Stadt	949	-39,9	32	-91,4	3 011	-26,2	60	-91,6
554 068	Vreden, Stadt	1 533	-2,2	227	-25,8	2 472	+2,4	353	-26,3
<b>558 000</b>	<b>Kreis Coesfeld</b>	<b>25 514</b>	<b>+3,6</b>	<b>1 468</b>	<b>-23,2</b>	<b>67 316</b>	<b>+1,3</b>	<b>3 936</b>	<b>+8,0</b>
558 004	Ascheberg	2 272	+11,2	118	-3,3	3 846	+13,3	264	+76,0
558 008	Billerbeck, Stadt	2 870	+32,0	157	-25,6	5 306	+39,1	381	-13,2
558 012	Coesfeld, Stadt	2 834	-10,8	158	+14,5	5 096	-2,3	327	+37,4
558 016	Dülmen, Stadt	4 874	-0,2	451	-47,5	11 398	+8,4	1 496	+0,5
558 020	Havixbeck	408	-24,6	13	-18,8	1 292	-25,0	20	-16,7
558 024	Lüdinghausen, Stadt	3 927	-1,9	127	+21,0	8 942	-5,9	296	+24,9
558 028	Nordkirchen	1 958	+18,0	65	+10,2	18 055	-5,9	149	+10,4
558 032	Nottuln	2 850	+25,8	99	-3,9	6 128	+11,8	174	-4,4
558 036	Olfen, Stadt	503	-8,4	25	-13,8	1 186	-1,1	39	-17,0
558 040	Rosendahl	249	-59,7	10	-28,6	985	+2,5	20	+42,9
558 044	Senden	2 769	+2,3	245	-4,3	5 082	-7,4	770	+11,8
<b>562 000</b>	<b>Kreis Recklinghausen</b>	<b>35 880</b>	<b>-1,6</b>	<b>4 791</b>	<b>-17,7</b>	<b>67 583</b>	<b>-4,7</b>	<b>9 252</b>	<b>-18,5</b>
562 004	Castrop-Rauxel, Stadt	2 210	-17,0	238	-26,5	3 835	-15,3	443	-24,5
562 008	Datteln, Stadt	3 149	-4,5	76	+61,7	8 619	-8,6	246	+127,8
562 012	Dorsten, Stadt	2 802	-12,6	380	-33,1	6 256	-12,4	1 343	-48,9
562 014	Gladbeck, Stadt	2 529	-38,0	1 152	-49,8	3 795	-43,3	1 748	-55,3
562 016	Haltern am See, Stadt	8 290	-6,4	277	-7,7	15 972	-13,3	462	+0,2
562 020	Herten, Stadt	1 688	-25,7	259	-41,3	2 950	-7,7	485	-18,8
562 024	Marl, Stadt	3 200	-3,6	935	+0,1	5 874	+4,0	2 146	+39,9
562 028	Oer-Erkenschwick, Stadt	1 874	+4,2	10	-79,6	4 846	+10,3	23	-75,8
562 032	Recklinghausen, Stadt	9 512	+49,3	1 399	+73,1	14 216	+37,0	2 238	+64,9
562 036	Waltrop, Stadt	626	+1,1	65	+27,5	1 220	+12,2	118	+45,7
<b>566 000</b>	<b>Kreis Steinfurt</b>	<b>38 238</b>	<b>-10,9</b>	<b>4 352</b>	<b>-11,4</b>	<b>124 981</b>	<b>+15,1</b>	<b>12 779</b>	<b>-0,6</b>
566 004	Altenberge	593	-26,0	10	-44,4	1 754	-8,6	82	-33,9
566 008	Emsdetten, Stadt	2 413	+0,2	131	-7,7	4 223	+9,0	417	+60,4
566 012	Greven, Stadt	4 152	-8,9	253	-37,7	8 663	-12,1	956	+27,1
566 016	Hörstel, Stadt	4 337	-15,3	474	-2,5	42 200	+204,3	1 565	+44,0
566 020	Hopsten	.	.	.	.	.	.	.	.
566 024	Horstmar, Stadt	353	+29,8	13	+333,3	768	+27,6	135	x
566 028	Ibbenbüren, Stadt	3 606	+3,3	657	+49,0	6 609	+3,1	1 055	+48,6
566 032	Ladbergen	1 597	-20,1	223	-25,2	3 022	-17,9	273	-26,4
566 036	Laer	.	.	.	.	.	.	.	.
566 040	Lengerich, Stadt	1 246	-4,8	232	+17,2	2 763	-6,9	596	+20,6
566 044	Lienen	945	-5,6	330	-14,9	2 447	-4,3	1 173	+1,0
566 048	Lotte	.	.	.	.	.	.	.	.
566 052	Metelen	.	.	.	.	.	.	.	.
566 056	Mettingen	645	-19,1	112	-44,3	3 575	-19,7	242	-63,9
566 060	Neuenkirchen	.	.	.	.	.	.	.	.
566 064	Nordwalde	.	.	.	.	.	.	.	.
566 068	Ochtrup, Stadt	597	+33,9	69	+19,0	901	+27,8	88	-12,0
566 072	Recke	1 023	+0,4	57	+62,9	2 396	-17,9	253	-26,2
566 076	Rheine, Stadt	6 530	-0,2	842	-21,9	14 385	-0,8	1 539	-27,9
566 080	Saerbeck	956	+3,1	29	+70,6	1 841	+3,4	36	+89,5
566 084	Steinfurt, Stadt	1 369	-20,9	179	-31,9	2 747	-23,8	500	-17,4
566 088	Tecklenburg, Stadt	4 651	-32,1	542	-16,6	17 006	-28,2	2 457	-5,0
566 092	Westerkappeln	230	-7,6	15	-6,3	630	-18,2	63	+250,0
566 096	Wettringen	1 883	-17,2	110	-25,7	6 952	-11,4	1 225	-6,1

Anmerkungen Seite 9

## Noch: 2.1 Kapazität und Leistung der Beherbergungsstätten nach Verwaltungsbezirken

Mai 2025

Amtliche Schlüsselnummer	Verwaltungsbezirk	Betriebe		Betten			Mittlere Aufenthaltsdauer <sup>3)</sup>	
		geöffnete	Veränderung <sup>1)</sup>	angebotene	Veränderung <sup>1)</sup>	mittlere Auslastung <sup>2)</sup>	aller Gäste	ausländischer Gäste
<b>570 000</b>	<b>Kreis Warendorf</b>	<b>84</b>	<b>-1,2</b>	<b>3 101</b>	<b>-0,1</b>	<b>42,8</b>	<b>2,5</b>	<b>2,0</b>
570 004	Ahlen, Stadt	8	-11,1	292	-4,3	28,4	1,9	1,7
570 008	Beckum, Stadt	8	-	258	-1,9	39,8	2,0	2,4
570 012	Beelen	3	-	87	-	15,3	1,4	2,5
570 016	Drensteinfurt, Stadt	5	-	113	-3,4	30,5	1,4	1,6
570 020	Ennigerloh, Stadt	5	-	145	-	33,0	2,2	2,3
570 024	Everswinkel	4	-	133	+12,7	47,2	2,9	4,3
570 028	Oelde, Stadt	8	+14,3	274	+12,8	31,5	1,7	2,3
570 032	Ostbevern	5	-	301	-	38,6	1,7	1,4
570 036	Sassenberg, Stadt	5	-16,7	69	-27,4	41,3	3,4	4,7
570 040	Sendenhorst, Stadt	7	-	342	-0,3	68,5	4,6	1,2
570 044	Telgte, Stadt	7	-	296	-	75,8	3,8	2,3
570 048	Wadersloh	3	-	49	-	32,5	3,1	9,3
570 052	Warendorf, Stadt	16	-	742	-	37,2	1,9	2,0
<b>500 000</b>	<b>Reg.-Bez. Münster</b>	<b>659</b>	<b>-1,1</b>	<b>35 660</b>	<b>+1,1</b>	<b>46,7</b>	<b>2,6</b>	<b>2,2</b>
<b>711 000</b>	<b>Kreisfreie Stadt Bielefeld</b>	<b>58</b>	<b>+1,8</b>	<b>4 284</b>	<b>+0,2</b>	<b>42,8</b>	<b>1,8</b>	<b>2,2</b>
<b>754 000</b>	<b>Kreis Gütersloh</b>	<b>91</b>	<b>-</b>	<b>4 168</b>	<b>+2,1</b>	<b>38,3</b>	<b>2,1</b>	<b>2,3</b>
754 004	Borgholzhausen, Stadt	1	-	31	-	.	.	.
754 008	Gütersloh, Stadt	19	+5,6	990	+12,9	53,9	2,6	2,8
754 012	Halle (Westf.), Stadt	10	-	562	-2,9	42,0	1,9	1,8
754 016	Harsewinkel, Stadt	6	-	455	+0,9	35,9	1,6	1,7
754 020	Herzebrock-Clarholz	4	-20,0	112	-12,5	41,4	3,1	4,5
754 024	Langenberg	-	-	-	-	-	-	-
754 028	Rheda-Wiedenbrück, Stadt	12	-	577	+2,5	28,0	1,6	1,7
754 032	Rietberg, Stadt	8	-	340	-	44,6	1,5	1,8
754 036	Schloß Holte-Stukenbrock, Stadt	13	-	576	-1,4	28,0	2,1	2,0
754 040	Steinhagen	2	-	56	+1,8	.	.	.
754 044	Verl, Stadt	6	-	205	-1,0	26,1	1,4	1,5
754 048	Versmold, Stadt	6	-	98	-	16,3	3,6	2,1
754 052	Werther (Westf.), Stadt	4	-	166	-2,9	32,4	2,0	2,2
<b>758 000</b>	<b>Kreis Herford</b>	<b>51</b>	<b>-1,9</b>	<b>2 599</b>	<b>-2,1</b>	<b>40,6</b>	<b>2,9</b>	<b>1,9</b>
758 004	Bünde, Stadt	7	-	198	-1,5	50,0	2,6	3,4
758 008	Enger, Stadt	-	-	-	-	-	-	-
758 012	Herford, Stadt	12	-	674	-0,1	32,2	1,5	1,6
758 016	Hiddenhausen	4	-	223	-	39,5	1,8	2,1
758 020	Kirchlengern	1	-	17	-	.	.	.
758 024	Löhne, Stadt	8	-11,1	414	-9,8	77,1	16,7	5,3
758 028	Rödinghausen	3	-	162	+1,3	29,3	2,4	7,2
758 032	Spenge, Stadt	2	-	62	-1,6	.	.	.
758 036	Vlotho, Stadt	14	-	849	-0,9	31,2	3,7	1,6
<b>762 000</b>	<b>Kreis Höxter</b>	<b>106</b>	<b>+1,9</b>	<b>5 912</b>	<b>-0,5</b>	<b>56,1</b>	<b>4,0</b>	<b>2,6</b>
762 004	Bad Driburg, Stadt	30	-	2 708	-0,3	74,3	8,6	3,3
762 008	Beverungen, Stadt	15	-	422	+3,4	37,5	2,2	2,4
762 012	Borgentreich, Stadt	1	-	32	-	.	.	.
762 016	Brakel, Stadt	6	-	236	+10,8	16,7	2,7	2,2
762 020	Höxter, Stadt	20	-	909	-11,1	59,3	3,0	2,3
762 024	Marienmünster, Stadt	3	-	91	-	.	.	.
762 028	Nieheim, Stadt	7	-	460	+0,7	23,1	2,7	2,9
762 032	Steinheim, Stadt	3	-	104	-	43,8	1,7	1,4
762 036	Warburg, Stadt	16	+14,3	717	+8,3	40,2	1,8	2,3
762 040	Willebadessen, Stadt	5	-	233	-	38,1	2,5	2,7
<b>766 000</b>	<b>Kreis Lippe</b>	<b>157</b>	<b>+1,3</b>	<b>8 465</b>	<b>+0,7</b>	<b>48,8</b>	<b>3,7</b>	<b>2,7</b>
766 004	Augustdorf	1	-	50	-	.	.	.
766 008	Bad Salzuffen, Stadt	40	-	3 654	+2,8	63,1	5,4	1,8
766 012	Barntrup, Stadt	2	-	15	-	.	.	.
766 016	Blomberg, Stadt	4	-	78	-	29,7	1,9	2,3
766 020	Detmold, Stadt	19	-	721	+0,1	41,9	1,9	2,3
766 024	Dörentrup	5	-	228	-	44,4	2,4	1,8
766 028	Extertal	7	+16,7	238	-	23,0	2,6	2,8
766 032	Horn-Bad Meinberg, Stadt	30	+3,4	2 157	-0,7	44,4	4,0	3,1

Anmerkungen Seite 9

## Noch: 2.1 Kapazität und Leistung der Beherbergungsstätten nach Verwaltungsbezirken

Mai 2025

Amtliche Schlüsselnummer	Verwaltungsbezirk	Ankünfte				Übernachtungen			
		aller Gäste	Veränderung <sup>1)</sup>	ausländischer Gäste	Veränderung <sup>1)</sup>	aller Gäste	Veränderung <sup>1)</sup>	ausländischer Gäste	Veränderung <sup>1)</sup>
<b>570 000</b>	<b>Kreis Warendorf</b>	<b>21 359</b>	<b>-1,0</b>	<b>1 966</b>	<b>+40,2</b>	<b>53 117</b>	<b>-7,3</b>	<b>3 993</b>	<b>+11,3</b>
570 004	Ahlen, Stadt	1 324	+9,4	240	+166,7	2 575	-5,7	415	+45,1
570 008	Beckum, Stadt	1 630	+6,2	187	+22,2	3 180	-3,2	447	+7,7
570 012	Beelen	288	+65,5	33	-32,7	412	+15,4	84	-54,6
570 016	Drensteinfurt, Stadt	763	+20,9	39	+11,4	1 070	+1,2	61	-
570 020	Ennigerloh, Stadt	677	-10,0	55	-16,7	1 483	-12,5	128	-2,3
570 024	Everswinkel	664	+8,1	9	x	1 947	+7,3	39	x
570 028	Oelde, Stadt	1 740	+12,9	245	+6,1	2 889	+21,1	560	+10,2
570 032	Ostbevern	2 162	+9,5	139	+33,7	3 603	+7,5	198	+20,0
570 036	Sassenberg, Stadt	2 621	-28,3	118	-33,7	8 793	-37,1	550	-20,9
570 040	Sendenhorst, Stadt	1 563	-3,2	474	+369,3	7 261	-5,6	552	+240,7
570 044	Telgte, Stadt	2 384	-1,0	190	+3,3	9 057	+1,0	440	-2,9
570 048	Wadersloh	159	+16,1	7	-	493	+12,0	65	-45,4
570 052	Warendorf, Stadt	5 384	+0,8	230	+12,7	10 354	+8,1	454	+11,3
<b>500 000</b>	<b>Reg.-Bez. Münster</b>	<b>241 730</b>	<b>-1,9</b>	<b>30 428</b>	<b>-8,2</b>	<b>621 634</b>	<b>+4,0</b>	<b>68 229</b>	<b>-3,1</b>
<b>711 000</b>	<b>Kreisfreie Stadt Bielefeld</b>	<b>33 257</b>	<b>+17,4</b>	<b>3 382</b>	<b>+2,6</b>	<b>60 346</b>	<b>+9,2</b>	<b>7 557</b>	<b>-2,8</b>
<b>754 000</b>	<b>Kreis Gütersloh</b>	<b>28 096</b>	<b>+13,1</b>	<b>2 920</b>	<b>+13,1</b>	<b>58 373</b>	<b>+13,8</b>	<b>6 768</b>	<b>+17,6</b>
754 004	Borgholzhausen, Stadt	.	.	.	.	.	.	.	.
754 008	Gütersloh, Stadt	6 287	+11,6	1 147	+13,5	16 530	+25,7	3 223	+34,1
754 012	Halle (Westf.), Stadt	3 809	+23,1	283	-23,5	7 309	+17,2	512	-29,0
754 016	Harsewinkel, Stadt	3 086	+74,1	225	-3,0	5 058	+41,0	382	-11,0
754 020	Herzebrock-Clarholz	467	+39,4	109	+94,6	1 439	+53,1	492	+26,2
754 024	Langenberg	-	-	-	-	-	-	-	-
754 028	Rheda-Wiedenbrück, Stadt	3 210	+17,4	288	+17,1	5 015	+10,2	483	-4,5
754 032	Rietberg, Stadt	3 037	+12,6	210	+32,9	4 701	+15,6	379	+19,9
754 036	Schloß Holte-Stukenbrock, Stadt	4 484	+2,1	471	+53,4	9 482	+4,6	954	+41,5
754 040	Steinhagen	.	.	.	.	.	.	.	.
754 044	Verl, Stadt	1 188	+3,8	108	-32,9	1 661	+3,6	158	-21,8
754 048	Versmold, Stadt	1 379	-20,7	42	+50,0	4 949	-17,6	89	+12,7
754 052	Werther (Westf.), Stadt	821	-22,4	29	+163,6	1 667	-1,2	63	+103,2
<b>758 000</b>	<b>Kreis Herford</b>	<b>13 229</b>	<b>+14,7</b>	<b>1 217</b>	<b>+16,6</b>	<b>38 350</b>	<b>-4,7</b>	<b>2 257</b>	<b>-26,6</b>
758 004	Bünde, Stadt	1 179	+14,2	99	-15,4	3 066	+13,3	332	-28,9
758 008	Enger, Stadt	-	-	-	-	-	-	-	-
758 012	Herford, Stadt	5 811	+17,1	620	+17,9	8 486	+8,2	975	+9,8
758 016	Hiddenhausen	1 522	+41,4	116	-1,7	2 730	+35,4	240	+20,0
758 020	Kirchlengern	.	.	.	.	.	.	.	.
758 024	Löhne, Stadt	599	-25,1	11	-38,9	10 018	-5,5	58	-92,8
758 028	Rödinghausen	615	-12,4	9	-18,2	1 472	-12,4	65	-74,3
758 032	Spenge, Stadt	.	.	.	.	.	.	.	.
758 036	Vlotho, Stadt	3 213	+21,7	342	+41,9	11 995	-18,3	557	+29,2
<b>762 000</b>	<b>Kreis Höxter</b>	<b>27 742</b>	<b>-0,5</b>	<b>2 113</b>	<b>-18,6</b>	<b>112 279</b>	<b>+1,2</b>	<b>5 536</b>	<b>-10,1</b>
762 004	Bad Driburg, Stadt	7 266	+2,9	350	+80,4	62 579	+4,2	1 170	+116,3
762 008	Beverungen, Stadt	2 821	-12,7	168	-52,7	6 243	-17,7	409	-54,4
762 012	Borgentreich, Stadt	.	.	.	.	.	.	.	.
762 016	Brakel, Stadt	548	+5,4	19	-51,3	1 463	+12,3	42	-55,8
762 020	Höxter, Stadt	7 729	+0,1	424	-14,7	23 004	+11,4	984	-7,3
762 024	Marienmünster, Stadt	.	.	.	.	.	.	.	.
762 028	Nieheim, Stadt	1 259	-23,2	379	+0,8	3 445	-33,7	1 084	-9,9
762 032	Steinheim, Stadt	827	+2,5	39	-43,5	1 411	-9,2	54	-47,6
762 036	Warburg, Stadt	5 803	+6,8	494	-36,3	10 294	-5,9	1 123	-22,9
762 040	Willebadessen, Stadt	1 083	-1,3	228	-10,2	2 754	-1,5	624	-15,9
<b>766 000</b>	<b>Kreis Lippe</b>	<b>41 731</b>	<b>-8,1</b>	<b>3 260</b>	<b>-10,0</b>	<b>156 050</b>	<b>-7,5</b>	<b>8 810</b>	<b>-27,3</b>
766 004	Augustdorf	.	.	.	.	.	.	.	.
766 008	Bad Salzuflen, Stadt	13 267	+3,7	905	-14,4	71 900	+1,6	1 587	-23,1
766 012	Barntrup, Stadt	.	.	.	.	.	.	.	.
766 016	Blomberg, Stadt	377	-10,2	47	-42,0	718	+0,6	108	-30,8
766 020	Detmold, Stadt	5 848	-15,3	614	+26,3	10 860	-7,6	1 424	+29,7
766 024	Dörentrup	1 315	+0,4	8	+300,0	3 136	+5,3	14	x
766 028	Extertal	1 255	-8,9	104	-27,8	3 321	-2,0	291	-1,7
766 032	Horn-Bad Meinberg, Stadt	7 787	+0,2	434	-23,2	31 060	-10,5	1 342	-62,8

## Noch: 2.1 Kapazität und Leistung der Beherbergungsstätten nach Verwaltungsbezirken

Mai 2025

Amtliche Schlüsselnummer	Verwaltungsbezirk	Betriebe		Betten			Mittlere Aufenthaltsdauer <sup>3)</sup>	
		geöffnete	Veränderung <sup>1)</sup>	angebotene	Veränderung <sup>1)</sup>	mittlere Auslastung <sup>2)</sup>	aller Gäste	ausländischer Gäste
	<b>Noch: Kreis Lippe</b>							
766 036	Kalletal	8	-20,0	164	-18,0	.	.	.
766 040	Lage, Stadt	9	+12,5	166	+3,8	32,0	2,5	4,9
766 044	Lemgo, Stadt	8	+14,3	279	+4,5	27,0	1,8	1,7
766 048	Leopoldshöhe	3	—	41	-16,3	32,8	2,3	2,1
766 052	Lügde, Stadt	8	—	266	+1,1	32,3	2,5	3,8
766 056	Oerlinghausen, Stadt	4	—	162	—	27,0	2,6	1,0
766 060	Schieder-Schwalenberg, Stadt	9	—	246	-1,2	35,9	2,4	2,8
766 064	Schlangen	—	—	—	—	—	—	—
<b>770 000</b>	<b>Kreis Minden-Lübbecke</b>	<b>98</b>	<b>-1,0</b>	<b>6 648</b>	<b>-0,2</b>	<b>59,1</b>	<b>4,3</b>	<b>2,0</b>
770 004	Bad Oeynhausen, Stadt	24	—	3 437	+0,5	73,5	7,5	1,5
770 008	Espelkamp, Stadt	8	—	270	-2,2	33,2	2,2	2,9
770 012	Hille	4	—	131	-5,8	41,2	2,7	3,1
770 016	Hüllhorst	3	—	142	—	.	.	.
770 020	Lübbecke, Stadt	4	+33,3	120	+26,3	.	.	.
770 024	Minden, Stadt	16	-5,9	675	-2,2	45,4	1,6	1,8
770 028	Petershagen, Stadt	13	—	622	-0,3	44,8	4,5	2,9
770 032	Porta Westfalica, Stadt	7	—	346	-5,5	38,7	2,0	2,1
770 036	Preußisch-Oldendorf, Stadt	10	-9,1	627	-0,2	56,0	6,6	8,1
770 040	Rahden, Stadt	4	—	170	-0,6	38,7	2,4	3,2
770 044	Stemwede	5	—	108	-0,9	19,0	2,4	2,0
<b>774 000</b>	<b>Kreis Paderborn</b>	<b>121</b>	<b>+12,0</b>	<b>6 518</b>	<b>+4,8</b>	<b>48,2</b>	<b>2,8</b>	<b>2,6</b>
774 004	Altenbeken	3	+200,0	47	+135,0	33,8	1,9	1,4
774 008	Bad Lippspringe, Stadt	13	—	1 380	—	76,7	5,9	2,7
774 012	Borchen	6	—	206	-0,5	62,6	5,6	3,5
774 016	Büren, Stadt	10	—	483	+0,4	37,7	2,0	1,9
774 020	Delbrück, Stadt	6	—	198	+28,6	39,4	1,8	1,3
774 024	Hövelhof	11	—	305	—	31,5	2,2	1,6
774 028	Lichtenau, Stadt	5	—	111	+19,4	19,7	2,1	3,0
774 032	Paderborn, Stadt	49	+25,6	3 137	+6,6	36,8	1,9	2,5
774 036	Salzkotten, Stadt	6	+20,0	121	+15,2	26,6	1,8	2,2
774 040	Bad Wünnenberg, Stadt	12	—	530	-0,6	69,8	5,6	3,6
<b>700 000</b>	<b>Reg.-Bez. Detmold</b>	<b>682</b>	<b>+2,4</b>	<b>38 594</b>	<b>+0,9</b>	<b>49,2</b>	<b>3,1</b>	<b>2,4</b>
	<b>Kreisfreie Städte</b>							
<b>911 000</b>	<b>Bochum</b>	<b>38</b>	<b>-5,0</b>	<b>4 614</b>	<b>+1,2</b>	<b>46,6</b>	<b>1,8</b>	<b>1,9</b>
<b>913 000</b>	<b>Dortmund</b>	<b>75</b>	<b>—</b>	<b>9 888</b>	<b>-0,8</b>	<b>44,2</b>	<b>1,6</b>	<b>1,6</b>
<b>914 000</b>	<b>Hagen</b>	<b>24</b>	<b>-7,7</b>	<b>1 817</b>	<b>+8,2</b>	<b>48,6</b>	<b>2,8</b>	<b>3,7</b>
<b>915 000</b>	<b>Hamm</b>	<b>20</b>	<b>—</b>	<b>1 411</b>	<b>+1,9</b>	<b>36,9</b>	<b>1,6</b>	<b>1,6</b>
<b>916 000</b>	<b>Herne</b>	<b>10</b>	<b>—</b>	<b>711</b>	<b>-0,4</b>	<b>29,8</b>	<b>1,6</b>	<b>2,0</b>
<b>954 000</b>	<b>Ennepe-Ruhr-Kreis</b>	<b>61</b>	<b>-1,6</b>	<b>3 240</b>	<b>—</b>	<b>47,4</b>	<b>2,6</b>	<b>1,8</b>
954 004	Breckerfeld, Stadt	4	—	182	—	32,7	2,6	5,4
954 008	Ennepetal, Stadt	3	—	245	—	.	.	.
954 012	Gevelsberg, Stadt	5	—	162	—	34,0	1,8	2,3
954 016	Hattingen, Stadt	20	—	1 123	-0,4	57,6	3,3	2,2
954 020	Herdecke, Stadt	5	—	376	—	40,5	1,8	1,7
954 024	Schwelm, Stadt	5	—	275	+4,6	29,4	1,3	1,4
954 028	Sprockhövel, Stadt	6	—	324	+1,6	39,5	2,2	1,5
954 032	Wetter (Ruhr), Stadt	5	—	126	+3,3	.	.	.
954 036	Witten, Stadt	8	-11,1	427	-3,8	38,7	1,8	2,3
<b>958 000</b>	<b>Hochsauerlandkreis</b>	<b>411</b>	<b>-0,5</b>	<b>26 569</b>	<b>+6,3</b>	<b>41,9</b>	<b>3,0</b>	<b>3,0</b>
958 004	Arnsberg, Stadt	22	—	1 470	-1,7	46,7	2,3	2,0
958 008	Bestwig	14	—	740	-0,3	36,4	2,8	2,4
958 012	Brilon, Stadt	33	—	1 431	+1,3	40,2	2,8	3,0
958 016	Eslohe (Sauerland)	25	+4,2	1 016	+2,8	53,9	4,3	2,4
958 020	Hallenberg, Stadt	11	—	509	+0,2	38,1	2,4	2,7
958 024	Marsberg, Stadt	11	—	248	+3,3	31,9	2,2	2,8
958 028	Medebach, Stadt	24	+4,3	3 762	-5,5	61,9	3,5	2,8
958 032	Meschede, Stadt	24	+4,3	1 169	+11,8	38,1	2,0	2,1
958 036	Olsberg, Stadt	36	-2,7	1 078	-0,6	34,0	2,4	3,0
958 040	Schmallenberg, Stadt	74	-3,9	4 030	-1,5	48,2	3,8	3,1
958 044	Sundern (Sauerland), Stadt	28	-3,4	1 391	-1,5	51,0	2,4	3,6
958 048	Winterberg, Stadt	109	—	9 725	+21,5	30,5	3,0	3,3

Anmerkungen Seite 9

## Noch: 2.1 Kapazität und Leistung der Beherbergungsstätten nach Verwaltungsbezirken

Mai 2025

Amtliche Schlüsselnummer	Verwaltungsbezirk	Ankünfte				Übernachtungen			
		aller Gäste	Veränderung <sup>1)</sup>	ausländischer Gäste	Veränderung <sup>1)</sup>	aller Gäste	Veränderung <sup>1)</sup>	ausländischer Gäste	Veränderung <sup>1)</sup>
	<b>Noch: Kreis Lippe</b>								
766 036	Kalletal	.	.	.	.	.	.	.	.
766 040	Lage, Stadt	653	-13,0	51	+10,9	1 648	-30,2	250	-26,7
766 044	Lemgo, Stadt	1 864	+45,2	147	+41,3	3 444	+73,6	246	+20,6
766 048	Leopoldshöhe	179	-8,2	7	+40,0	417	-2,3	15	+36,4
766 052	Lügde, Stadt	1 122	-1,1	290	-25,1	2 773	-5,5	1 104	-25,1
766 056	Oerlinghausen, Stadt	532	-5,5	22	+69,2	1 358	-10,7	22	+46,7
766 060	Schieder-Schwalenberg, Stadt	2 608	-18,3	307	+65,9	6 276	-18,0	861	+111,0
766 064	Schlangen	—	—	—	—	—	—	—	—
<b>770 000</b>	<b>Kreis Minden-Lübbecke</b>	<b>30 160</b>	<b>+3,8</b>	<b>2 098</b>	<b>+1,8</b>	<b>129 423</b>	<b>+3,3</b>	<b>4 226</b>	<b>-5,3</b>
770 004	Bad Oeynhausen, Stadt	10 484	+24,9	765	+7,9	78 317	+10,6	1 148	+13,1
770 008	Espelkamp, Stadt	1 311	-8,1	107	+118,4	2 886	+5,4	315	+105,9
770 012	Hille	619	-19,4	48	-5,9	1 672	-12,5	150	+76,5
770 016	Hüllhorst	.	.	.	.	.	.	.	.
770 020	Lübbecke, Stadt	.	.	.	.	.	.	.	.
770 024	Minden, Stadt	6 506	-4,6	593	+12,1	10 636	-1,1	1 063	+6,8
770 028	Petershagen, Stadt	2 297	-12,4	148	-30,2	10 242	-4,7	428	-27,7
770 032	Porta Westfalica, Stadt	3 561	-7,9	214	-9,3	7 021	-15,3	460	-1,9
770 036	Preußisch-Oldendorf, Stadt	1 645	+3,3	28	-33,3	10 885	-13,0	227	-20,4
770 040	Rahden, Stadt	850	+2,0	29	-55,4	2 042	-1,4	92	-62,0
770 044	Stemwede	1 038	-14,9	71	-15,5	2 496	-12,6	143	-68,4
<b>774 000</b>	<b>Kreis Paderborn</b>	<b>35 955</b>	<b>+1,2</b>	<b>4 578</b>	<b>+34,0</b>	<b>101 231</b>	<b>+5,6</b>	<b>11 906</b>	<b>+68,6</b>
774 004	Altenbeken	265	+244,2	18	+260,0	492	+264,4	25	+177,8
774 008	Bad Lippspringe, Stadt	5 609	-9,5	204	-22,1	33 044	+1,8	555	-9,3
774 012	Borchen	716	+11,5	31	-8,8	3 997	+25,3	108	+6,9
774 016	Büren, Stadt	2 773	+0,9	212	-1,4	5 646	-2,6	411	+20,2
774 020	Delbrück, Stadt	1 343	-18,9	75	-29,2	2 426	-8,3	99	-38,1
774 024	Hövelhof	2 166	+1,5	224	+15,5	4 674	+1,5	354	+3,5
774 028	Lichtenau, Stadt	315	-26,2	29	-14,7	677	-12,4	87	+67,3
774 032	Paderborn, Stadt	20 113	+3,6	2 936	+21,9	37 520	+5,4	7 236	+44,5
774 036	Salzkotten, Stadt	531	+24,4	33	-2,9	934	+13,6	71	-6,6
774 040	Bad Wünnenberg, Stadt	2 124	+17,9	816	x	11 821	+20,5	2 960	x
<b>700 000</b>	<b>Reg.-Bez. Detmold</b>	<b>210 170</b>	<b>+3,7</b>	<b>19 568</b>	<b>+5,1</b>	<b>656 052</b>	<b>+1,3</b>	<b>47 060</b>	<b>+1,4</b>
	<b>Kreisfreie Städte</b>								
<b>911 000</b>	<b>Bochum</b>	<b>37 892</b>	<b>-4,5</b>	<b>4 880</b>	<b>+5,9</b>	<b>68 091</b>	<b>-2,1</b>	<b>9 424</b>	<b>+11,2</b>
<b>913 000</b>	<b>Dortmund</b>	<b>85 973</b>	<b>+10,3</b>	<b>24 771</b>	<b>+30,1</b>	<b>138 746</b>	<b>+10,0</b>	<b>39 057</b>	<b>+30,1</b>
<b>914 000</b>	<b>Hagen</b>	<b>9 887</b>	<b>+14,4</b>	<b>866</b>	<b>-33,8</b>	<b>27 388</b>	<b>+8,8</b>	<b>3 244</b>	<b>-2,2</b>
<b>915 000</b>	<b>Hamm</b>	<b>10 008</b>	<b>+6,0</b>	<b>749</b>	<b>-15,3</b>	<b>16 141</b>	<b>-1,0</b>	<b>1 165</b>	<b>-17,0</b>
<b>916 000</b>	<b>Herne</b>	<b>4 049</b>	<b>-6,1</b>	<b>255</b>	<b>+2,8</b>	<b>6 566</b>	<b>+3,5</b>	<b>508</b>	<b>-2,7</b>
<b>954 000</b>	<b>Ennepe-Ruhr-Kreis</b>	<b>18 716</b>	<b>+0,4</b>	<b>1 316</b>	<b>-9,0</b>	<b>49 326</b>	<b>+6,7</b>	<b>2 387</b>	<b>-15,5</b>
954 004	Breckerfeld, Stadt	704	-2,8	11	+22,2	1 845	+20,3	59	+181,0
954 008	Ennepetal, Stadt	.	.	.	.	.	.	.	.
954 012	Gevelsberg, Stadt	954	+13,7	87	+135,1	1 708	+4,1	197	+40,7
954 016	Hattingen, Stadt	6 676	-3,2	199	-22,3	21 813	+8,7	428	-3,4
954 020	Herdecke, Stadt	2 636	-12,3	107	-54,9	4 717	-5,3	186	-60,6
954 024	Schwelm, Stadt	1 967	+16,3	262	+54,1	2 504	+9,2	368	+76,1
954 028	Sprockhövel, Stadt	1 817	+25,6	365	-5,4	3 966	+25,6	537	-30,7
954 032	Wetter (Ruhr), Stadt	.	.	.	.	.	.	.	.
954 036	Witten, Stadt	2 806	-3,6	243	-24,5	5 127	-0,9	549	-24,4
<b>958 000</b>	<b>Hochsauerlandkreis</b>	<b>119 605</b>	<b>-3,2</b>	<b>22 834</b>	<b>+7,1</b>	<b>357 188</b>	<b>-5,5</b>	<b>68 591</b>	<b>-4,3</b>
958 004	Arnsberg, Stadt	9 319	+17,1	1 679	+255,0	21 270	+33,1	3 342	+254,8
958 008	Bestwig	3 070	-15,0	101	-41,6	8 645	-14,5	243	-56,4
958 012	Brilon, Stadt	7 048	+2,0	1 305	-10,2	19 972	-3,4	3 977	-15,3
958 016	Eslohe (Sauerland)	3 953	-2,4	119	-4,8	17 137	+9,1	288	-22,2
958 020	Hallenberg, Stadt	2 548	-4,6	423	-24,7	6 006	-5,2	1 144	-23,5
958 024	Marsberg, Stadt	1 267	-1,9	50	+177,8	2 847	+0,6	138	+331,3
958 028	Medebach, Stadt	21 717	-14,5	5 161	-13,4	75 861	-17,3	14 313	-27,6
958 032	Meschede, Stadt	8 043	-2,9	608	-13,5	16 144	-12,9	1 279	-30,2
958 036	Olsberg, Stadt	4 893	-5,9	565	+21,2	11 662	-4,6	1 699	+14,8
958 040	Schmallenberg, Stadt	15 957	-5,0	2 146	-20,5	60 210	-9,7	6 605	-21,3
958 044	Sundern (Sauerland), Stadt	10 166	+3,0	860	+63,5	23 972	+5,1	3 133	+55,7
958 048	Winterberg, Stadt	31 624	+0,3	9 817	+20,3	93 462	-1,1	32 430	+7,9

Anmerkungen Seite 9

## Noch: 2.1 Kapazität und Leistung der Beherbergungsstätten nach Verwaltungsbezirken

Mai 2025

Amtliche Schlüsselnummer	Verwaltungsbezirk	Betriebe		Betten			Mittlere Aufenthaltsdauer <sup>3)</sup>	
		geöffnete	Veränderung <sup>1)</sup>	angebotene	Veränderung <sup>1)</sup>	mittlere Auslastung <sup>2)</sup>	aller Gäste	ausländischer Gäste
<b>962 000</b>	<b>Märkischer Kreis</b>	<b>93</b>	<b>-2,1</b>	<b>3 402</b>	<b>-0,8</b>	<b>29,5</b>	<b>1,8</b>	<b>2,2</b>
962 004	Altena, Stadt	7	-12,5	280	-5,7	26,2	1,8	2,4
962 008	Balve, Stadt	10	-	338	-2,9	30,0	2,1	2,7
962 012	Halver, Stadt	2	-	36	-	.	.	.
962 016	Hemer, Stadt	8	-	147	-0,7	10,1	2,3	1,0
962 020	Herscheid	2	-	38	-	.	.	.
962 024	Iserlohn, Stadt	12	-	644	-0,3	34,7	1,6	2,1
962 028	Kierspe, Stadt	2	-	20	-	.	.	.
962 032	Lüdenscheid, Stadt	11	-8,3	650	+3,3	35,4	1,7	1,9
962 036	Meinerzhagen, Stadt	9	+12,5	363	+4,0	25,7	1,8	1,7
962 040	Menden (Sauerland), Stadt	10	-	204	-	22,2	1,7	1,7
962 044	Nachrodt-Wiblingwerde	3	-	210	-	42,8	2,1	2,8
962 048	Neuenrade, Stadt	6	-14,3	131	-21,6	29,4	1,6	1,9
962 052	Plettenberg, Stadt	8	-	270	+2,3	20,1	1,7	2,2
962 056	Schalksmühle	-	-	-	-	-	-	-
962 060	Werdohl, Stadt	3	-	71	-1,4	20,6	3,1	2,0
<b>966 000</b>	<b>Kreis Olpe</b>	<b>100</b>	<b>-1,0</b>	<b>3 789</b>	<b>+0,2</b>	<b>38,0</b>	<b>2,5</b>	<b>2,9</b>
966 004	Attendorf, Stadt	19	+5,6	946	+4,0	32,9	2,0	1,8
966 008	Drolshagen, Stadt	7	-12,5	126	-8,7	43,5	2,6	2,7
966 012	Finnentrop	9	-	176	-	34,8	2,8	3,2
966 016	Kirchhundem	17	-	359	-1,9	30,6	2,6	2,9
966 020	Lenne, Stadt	31	-	1 320	-0,7	46,5	3,1	3,8
966 024	Olpe, Stadt	14	-	654	+2,5	35,5	2,4	2,3
966 028	Wenden	3	-25,0	208	-7,1	28,3	1,8	2,3
<b>970 000</b>	<b>Kreis Siegen-Wittgenstein</b>	<b>89</b>	<b>-3,3</b>	<b>4 719</b>	<b>-4,5</b>	<b>49,0</b>	<b>3,3</b>	<b>2,4</b>
970 004	Bad Berleburg, Stadt	22	+4,8	1 097	+0,4	68,6	9,3	2,9
970 008	Burbach	6	-25,0	519	-22,1	41,7	4,7	2,6
970 012	Erndtebrück	2	-	52	-1,9	.	.	.
970 016	Freudenberg, Stadt	4	-	160	-	30,3	1,9	2,1
970 020	Hilchenbach, Stadt	13	-	605	-7,5	52,2	6,2	2,3
970 024	Kreuztal, Stadt	4	-	87	+3,6	30,5	1,9	2,2
970 028	Bad Laasphe, Stadt	9	-10,0	468	-11,9	51,0	3,0	4,8
970 032	Netphen, Stadt	7	-12,5	286	-5,3	35,7	1,8	2,6
970 036	Neunkirchen	2	-33,3	31	-57,5	.	.	.
970 040	Siegen, Stadt	12	+9,1	1 048	+11,3	42,0	1,7	1,5
970 044	Wilnsdorf	8	-	366	-4,2	35,2	2,0	2,1
<b>974 000</b>	<b>Kreis Soest</b>	<b>139</b>	<b>-2,8</b>	<b>8 361</b>	<b>+0,6</b>	<b>54,2</b>	<b>3,5</b>	<b>2,4</b>
974 004	Anröchte	2	-	39	-	.	.	.
974 008	Bad Sassendorf	21	-8,7	1 872	-2,5	83,0	6,3	2,8
974 012	Ense	1	-	12	-	.	.	.
974 016	Erwitte, Stadt	12	-14,3	882	+2,2	63,1	4,0	2,0
974 020	Geseke, Stadt	4	-	961	-	16,5	1,5	1,7
974 024	Lippetal	3	-	35	-	40,6	2,5	1,9
974 028	Lippstadt, Stadt	23	+9,5	1 141	+3,6	61,3	3,9	2,8
974 032	Möhnesee	21	-4,5	1 360	-1,2	49,7	2,9	2,8
974 036	Rüthen, Stadt	13	+8,3	368	+37,3	30,1	2,2	3,2
974 040	Soest, Stadt	13	-7,1	821	-4,2	41,4	1,7	2,0
974 044	Warstein, Stadt	16	-	469	-0,4	48,6	4,7	3,0
974 048	Welver	2	-33,3	79	-13,2	.	.	.
974 052	Werl, Stadt	4	-	187	-2,1	36,3	1,7	3,0
974 056	Wickede (Ruhr)	4	-	135	+9,8	75,4	7,8	1,6
<b>978 000</b>	<b>Kreis Unna</b>	<b>54</b>	<b>-3,6</b>	<b>3 106</b>	<b>-4,5</b>	<b>40,7</b>	<b>2,1</b>	<b>1,8</b>
978 004	Bergkamen, Stadt	5	-	84	-	.	.	.
978 008	Bönen	-	-	-	-	-	-	-
978 012	Fröndenberg/Ruhr, Stadt	5	-	171	-	30,7	1,6	1,5
978 016	Holzwickede	2	-	195	-	.	.	.
978 020	Kamen, Stadt	5	-	579	-	61,0	2,4	1,6
978 024	Lünen, Stadt	9	-10,0	515	-16,1	33,5	1,9	2,0
978 028	Schwerte, Stadt	7	-12,5	392	-5,5	32,9	1,6	1,6
978 032	Selm, Stadt	5	-	437	+1,4	25,9	3,4	2,7
978 036	Unna, Stadt	6	+20,0	325	+0,3	48,9	1,8	2,5
978 040	Werne, Stadt	10	-9,1	408	-7,5	43,1	2,1	1,9
<b>900 000</b>	<b>Reg.-Bez. Arnsberg</b>	<b>1 114</b>	<b>-1,7</b>	<b>71 627</b>	<b>+1,9</b>	<b>43,8</b>	<b>2,5</b>	<b>2,3</b>
	<b>Nordrhein-Westfalen</b>	<b>4 602</b>	<b>-0,3</b>	<b>335 922</b>	<b>+0,9</b>	<b>46,4</b>	<b>2,2</b>	<b>2,0</b>

Anmerkungen Seite 9

## Noch: 2.1 Kapazität und Leistung der Beherbergungsstätten nach Verwaltungsbezirken

Mai 2025

Amtliche Schlüsselnummer	Verwaltungsbezirk	Ankünfte				Übernachtungen			
		aller Gäste	Veränderung <sup>1)</sup>	ausländischer Gäste	Veränderung <sup>1)</sup>	aller Gäste	Veränderung <sup>1)</sup>	ausländischer Gäste	Veränderung <sup>1)</sup>
<b>962 000</b>	<b>Märkischer Kreis</b>	<b>18 008</b>	<b>+1,1</b>	<b>1 344</b>	<b>-6,5</b>	<b>32 545</b>	<b>-3,5</b>	<b>2 907</b>	<b>-10,8</b>
962 004	Altena, Stadt	1 394	+8,0	50	-9,1	2 510	-12,9	120	-9,1
962 008	Balve, Stadt	1 535	-3,9	67	-35,0	3 148	-4,5	183	-36,2
962 012	Halver, Stadt	.	.	.	.	.	.	.	.
962 016	Hemer, Stadt	318	-27,1	3	-50,0	732	-18,2	3	-75,0
962 020	Herscheid	.	.	.	.	.	.	.	.
962 024	Iserlohn, Stadt	4 202	+15,5	324	-12,7	6 873	+7,1	685	-17,9
962 028	Kierspe, Stadt	.	.	.	.	.	.	.	.
962 032	Lüdenscheid, Stadt	4 141	+4,8	477	-11,8	7 125	+2,7	898	-18,8
962 036	Meinerzhagen, Stadt	1 591	-2,6	67	+9,8	2 934	-2,4	116	-20,0
962 040	Menden (Sauerland), Stadt	821	+1,5	19	-20,8	1 407	-8,3	33	-43,1
962 044	Nachrodt-Wiblingwerde	1 345	-2,7	170	x	2 785	-4,6	482	x
962 048	Neuenrade, Stadt	735	-16,7	62	-42,1	1 193	-32,0	117	-46,1
962 052	Plettenberg, Stadt	1 126	-21,9	60	-54,5	1 966	-25,5	129	-63,5
962 056	Schalksmühle	-	-	-	-	-	-	-	-
962 060	Werdohl, Stadt	148	-34,5	6	-33,3	453	-24,4	12	-45,5
<b>966 000</b>	<b>Kreis Olpe</b>	<b>25 675</b>	<b>+0,7</b>	<b>3 005</b>	<b>-11,9</b>	<b>63 200</b>	<b>-0,4</b>	<b>8 713</b>	<b>-10,5</b>
966 004	Attendorn, Stadt	7 914	+13,3	777	-8,4	16 055	+21,1	1 374	-17,1
966 008	Drolshagen, Stadt	1 863	-5,0	131	+12,0	4 849	-15,9	350	+37,3
966 012	Finnentrop	972	-7,3	164	+45,1	2 697	-1,6	517	+42,8
966 016	Kirchhundem	1 298	+14,5	35	-40,7	3 400	+27,9	103	-43,1
966 020	Lennestadt, Stadt	6 090	-2,5	1 369	+2,9	18 922	-0,8	5 165	-0,5
966 024	Olpe, Stadt	6 497	-9,6	396	-42,0	15 452	-15,1	893	-38,8
966 028	Wenden	1 041	+10,2	133	-49,2	1 825	+5,7	311	-50,6
<b>970 000</b>	<b>Kreis Siegen-Wittgenstein</b>	<b>21 639</b>	<b>-5,0</b>	<b>2 868</b>	<b>-28,4</b>	<b>72 011</b>	<b>+3,7</b>	<b>6 838</b>	<b>-22,0</b>
970 004	Bad Berleburg, Stadt	2 513	-8,6	188	+84,3	23 317	+1,2	543	+89,9
970 008	Burbach	1 440	+11,7	56	-44,0	6 715	+41,5	148	-47,9
970 012	Erndtebrück	.	.	.	.	.	.	.	.
970 016	Freudenberg, Stadt	805	-12,1	144	-28,7	1 501	-14,3	296	-34,8
970 020	Hilchenbach, Stadt	1 598	+23,4	53	+6,0	9 944	+5,5	121	+14,2
970 024	Kreuztal, Stadt	441	-8,7	51	+6,3	823	-6,8	111	+3,7
970 028	Bad Laasphe, Stadt	2 533	-29,0	540	-56,9	7 667	-6,8	2 573	-32,4
970 032	Netphen, Stadt	1 747	-4,2	63	+200,0	3 164	-3,2	163	+365,7
970 036	Neunkirchen	.	.	.	.	.	.	.	.
970 040	Siegen, Stadt	8 252	+0,9	1 651	-21,6	13 644	+5,0	2 424	-30,2
970 044	Wilnsdorf	1 985	-6,1	68	-24,4	3 962	-6,6	146	+5,8
<b>974 000</b>	<b>Kreis Soest</b>	<b>43 363</b>	<b>+0,6</b>	<b>3 194</b>	<b>+7,2</b>	<b>153 813</b>	<b>-1,4</b>	<b>7 670</b>	<b>+10,0</b>
974 004	Anröchte	.	.	.	.	.	.	.	.
974 008	Bad Sassendorf	7 989	-7,8	221	-1,8	50 264	-1,7	628	+26,9
974 012	Ense	.	.	.	.	.	.	.	.
974 016	Erwitte, Stadt	4 469	+7,7	253	+79,4	18 091	-6,1	501	+86,9
974 020	Geseke, Stadt	3 234	+7,7	191	-1,5	4 908	-1,6	324	-3,0
974 024	Lippetal	468	-23,0	54	+35,0	1 186	-13,2	101	+90,6
974 028	Lippstadt, Stadt	6 619	+0,9	757	+3,8	25 660	-0,2	2 104	+47,9
974 032	Möhnesee	8 290	+16,9	234	+9,9	24 420	+11,5	665	+8,1
974 036	Rüthen, Stadt	2 055	-15,4	85	-8,6	4 613	-17,1	276	+90,3
974 040	Soest, Stadt	6 503	+2,7	1 011	+2,2	11 031	-3,5	1 986	-8,4
974 044	Warstein, Stadt	1 614	-24,8	201	-2,9	7 638	-8,9	606	-43,7
974 048	Welver	.	.	.	.	.	.	.	.
974 052	Werl, Stadt	1 211	+10,5	128	+21,9	2 106	-4,2	380	+28,4
974 056	Wickede (Ruhr)	407	-15,4	13	+160,0	3 156	+1,6	21	+40,0
<b>978 000</b>	<b>Kreis Unna</b>	<b>20 352</b>	<b>+4,0</b>	<b>2 229</b>	<b>+19,7</b>	<b>42 294</b>	<b>+10,8</b>	<b>3 939</b>	<b>+21,7</b>
978 004	Bergkamen, Stadt	.	.	.	.	.	.	.	.
978 008	Bönen	-	-	-	-	-	-	-	-
978 012	Fröndenberg/Ruhr, Stadt	988	-7,7	74	-7,5	1 626	+8,4	108	-6,9
978 016	Holzwickede	.	.	.	.	.	.	.	.
978 020	Kamen, Stadt	4 598	+22,7	366	+18,8	10 946	+26,6	579	+29,0
978 024	Lünen, Stadt	2 858	-17,2	318	+5,0	5 346	-12,7	629	+14,4
978 028	Schwerte, Stadt	2 453	+2,3	36	-47,8	3 997	+1,1	58	-34,1
978 032	Selm, Stadt	1 822	-3,0	80	+135,3	6 178	+10,6	212	+198,6
978 036	Unna, Stadt	2 696	+26,6	202	-5,6	4 923	+32,1	506	+17,7
978 040	Werne, Stadt	2 540	-6,5	486	+40,1	5 449	-0,8	909	+5,1
<b>900 000</b>	<b>Reg.-Bez. Arnsberg</b>	<b>415 167</b>	<b>+1,0</b>	<b>68 311</b>	<b>+9,2</b>	<b>1027 309</b>	<b>-0,1</b>	<b>154 443</b>	<b>+2,9</b>
	<b>Nordrhein-Westfalen</b>	<b>2 356 236</b>	<b>+5,1</b>	<b>503 163</b>	<b>+8,3</b>	<b>5 191 672</b>	<b>+3,9</b>	<b>989 518</b>	<b>+5,0</b>

## 2.2 Kapazität und Leistung der Beherbergungsstätten nach Gemeindegruppen und Betriebsarten

Mai 2025

Gemeindegruppe Betriebsart	Betriebe		Betten			Mittlere Aufenthaltsdauer <sup>3)</sup>	
	geöffnete	Veränderung <sup>1)</sup>	angebotene	Veränderung <sup>1)</sup>	mittlere Auslastung <sup>2)</sup>	aller Gäste	ausländischer Gäste
<b>Mineral-, Moor-, Sole- und Thermalbäder</b>	<b>260</b>	<b>-0,4</b>	<b>23 587</b>	<b>+1,5</b>	<b>64,5</b>	<b>4,0</b>	<b>1,7</b>
Hotels	85	+1,2	7 625	+3,7	52,4	1,9	1,6
Gasthöfe	2	–	53	–	.	.	.
Pensionen	48	-9,4	1 546	+1,0	.	.	.
Hotels garnis	35	+2,9	2 670	+2,1	45,6	1,7	1,6
Erholungs-, Ferien-, Schulungsheime	10	–	1 449	-0,3	33,3	2,4	4,2
Ferienhäuser, -wohnungen, -zentren	17	+13,3	376	+4,4	35,1	5,2	4,2
Hütten, Jugendherbergen u. Ä.	7	–	610	–	37,8	2,1	1,6
Vorsorge- und Reha-Kliniken	44	-2,2	9 258	–	91,6	24,4	26,1
Campingplätze	12	+9,1	.	.	.	2,2	1,8
<b>Heilklimatische Kurorte</b>	<b>127</b>	<b>+0,8</b>	<b>11 328</b>	<b>+18,4</b>	<b>33,2</b>	<b>3,2</b>	<b>3,3</b>
Hotels	41	+2,5	2 924	+0,8	40,4	2,4	2,9
Gasthöfe	11	-8,3	320	-7,2	.	.	.
Pensionen	16	-5,9	394	-2,7	30,1	2,1	2,3
Hotels garnis	4	-20,0	276	-6,4	21,9	2,5	2,3
Erholungs-, Ferien-, Schulungsheime	13	–	942	-0,5	41,5	3,2	4,0
Ferienhäuser, -wohnungen, -zentren	29	+11,5	5 293	+46,0	.	.	.
Hütten, Jugendherbergen u. Ä.	5	–	539	+25,6	.	.	.
Vorsorge- und Reha-Kliniken	3	–	640	+3,2	94,5	26,3	–
Campingplätze	5	–	.	.	.	.	.
<b>Kneippkurorte</b>	<b>138</b>	<b>-3,5</b>	<b>5 433</b>	<b>-1,3</b>	<b>41,6</b>	<b>2,5</b>	<b>3,0</b>
Hotels	36	–	2 020	-0,3	38,1	2,1	3,2
Gasthöfe	13	–	218	–	24,6	1,6	2,2
Pensionen	10	-23,1	180	-16,7	.	.	.
Hotels garnis	9	–	352	+0,6	53,8	1,8	2,3
Erholungs-, Ferien-, Schulungsheime	5	–	261	+4,4	25,7	2,2	–
Ferienhäuser, -wohnungen, -zentren	38	-2,6	1 087	-1,3	35,0	3,3	4,0
Hütten, Jugendherbergen u. Ä.	11	-8,3	994	-2,6	45,4	2,1	2,6
Vorsorge- und Reha-Kliniken	2	–	321	-0,9	.	.	.
Campingplätze	14	–	.	.	.	2,7	2,5
<b>Kneippheilbäder</b>	<b>130</b>	<b>-3,7</b>	<b>7 273</b>	<b>-1,8</b>	<b>55,7</b>	<b>4,7</b>	<b>3,3</b>
Hotels	42	-4,5	2 634	-2,8	52,7	2,9	3,5
Gasthöfe	19	-9,5	483	-8,7	30,0	2,5	2,6
Pensionen	14	-6,7	259	-10,1	.	.	.
Hotels garnis	5	+25,0	126	+14,5	49,4	2,3	2,1
Erholungs-, Ferien-, Schulungsheime	8	–	1 201	-0,4	62,9	7,7	1,0
Ferienhäuser, -wohnungen, -zentren	31	–	1 003	+0,2	.	.	.
Hütten, Jugendherbergen u. Ä.	2	–	186	–	.	.	.
Vorsorge- und Reha-Kliniken	7	–	1 381	+0,1	83,3	34,5	–
Campingplätze	2	-33,3	.	.	.	.	.
<b>Heilbäder zusammen</b>	<b>655</b>	<b>-1,5</b>	<b>47 621</b>	<b>+4,2</b>	<b>53,1</b>	<b>3,8</b>	<b>2,4</b>
Hotels	204	–	15 203	+1,4	48,3	2,1	2,2
Gasthöfe	45	-6,3	1 074	-6,2	28,0	2,3	2,5
Pensionen	88	-10,2	2 379	-2,5	37,6	3,3	2,9
Hotels garnis	53	+1,9	3 424	+1,6	44,7	1,8	1,7
Erholungs-, Ferien-, Schulungsheime	36	–	3 853	-0,1	44,0	3,8	4,1
Ferienhäuser, -wohnungen, -zentren	115	+3,6	7 759	+27,5	26,7	3,6	3,8
Hütten, Jugendherbergen u. Ä.	25	-3,8	2 329	+3,7	39,5	2,2	2,1
Vorsorge- und Reha-Kliniken	56	-1,8	11 600	+0,2	90,7	25,7	27,0
Campingplätze	33	–	.	.	.	2,4	2,3

Anmerkungen Seite 9, siehe auch Hinweis auf Seite 5 zu den Veränderungen einzelner Zugehörigkeiten der Gemeindegruppen



# Noch: 2.2 Kapazität und Leistung der Beherbergungsstätten nach Gemeindegruppen und Betriebsarten

## Mai 2025

Gemeindegruppe Betriebsart	Ankünfte				Übernachtungen			
	aller Gäste	Verände- rung <sup>1)</sup>	aus- ländischer Gäste	Verände- rung <sup>1)</sup>	aller Gäste	Verände- rung <sup>1)</sup>	aus- ländischer Gäste	Verände- rung <sup>1)</sup>
<b>Mineral-, Moor-, Sole- und Thermalbäder</b>	<b>120 041</b>	<b>+6,5</b>	<b>24 679</b>	<b>+15,4</b>	<b>484 412</b>	<b>+2,7</b>	<b>42 053</b>	<b>+8,7</b>
Hotels	65 527	+10,9	15 894	+21,0	123 928	+9,0	25 969	+20,9
Gasthöfe	.	.	.	.	.	.	.	.
Pensionen	.	.	.	.	.	.	.	.
Hotels garnis	21 980	+3,1	7 000	+6,1	37 776	+2,0	11 361	+4,7
Erholungs-, Ferien-, Schulungsheime	6 162	+3,2	126	-4,5	14 952	+0,8	532	+3,1
Ferienhäuser, -wohnungen, -zentren	788	-2,6	191	+17,9	4 091	-29,4	806	-62,4
Hütten, Jugendherbergen u. Ä.	3 390	-5,0	401	+22,6	7 148	-9,8	655	-2,5
Vorsorge- und Reha-Kliniken	10 755	+0,4	7	+75,0	262 785	+3,6	183	+88,7
Campingplätze	6 177	+6,9	704	-1,3	13 582	-7,8	1 301	+5,6
<b>Heilklimatische Kurorte</b>	<b>36 619</b>	<b>+0,1</b>	<b>10 222</b>	<b>+19,3</b>	<b>118 030</b>	<b>-1,9</b>	<b>33 557</b>	<b>+7,2</b>
Hotels	15 294	-1,0	4 620	+3,4	36 050	+4,5	13 306	+6,5
Gasthöfe	.	.	.	.	.	.	.	.
Pensionen	1 686	-14,9	286	-32,2	3 581	-19,4	658	-26,6
Hotels garnis	761	+1,6	9	-83,3	1 876	+13,4	21	-84,3
Erholungs-, Ferien-, Schulungsheime	3 774	-1,8	133	-41,2	12 042	+3,4	534	-39,0
Ferienhäuser, -wohnungen, -zentren	.	.	.	.	.	.	.	.
Hütten, Jugendherbergen u. Ä.	.	.	.	.	.	.	.	.
Vorsorge- und Reha-Kliniken	712	-0,8	-	-	18 743	-0,5	-	-
Campingplätze	.	.	.	.	.	.	.	.
<b>Kneippkurorte</b>	<b>34 099</b>	<b>-11,2</b>	<b>4 491</b>	<b>+8,6</b>	<b>86 915</b>	<b>-10,8</b>	<b>13 647</b>	<b>+8,7</b>
Hotels	11 390	+9,6	2 128	+16,2	23 852	+9,2	6 886	+15,7
Gasthöfe	1 051	+6,4	93	-6,1	1 633	-2,2	208	-23,8
Pensionen	.	.	.	.	.	.	.	.
Hotels garnis	3 208	-2,0	289	-4,9	5 866	-5,1	676	+6,6
Erholungs-, Ferien-, Schulungsheime	935	+2,9	-	-	2 078	-19,6	-	-
Ferienhäuser, -wohnungen, -zentren	3 520	-1,7	622	+21,5	11 782	+2,1	2 460	+7,3
Hütten, Jugendherbergen u. Ä.	6 740	-12,8	267	+52,6	13 993	-3,6	687	+110,7
Vorsorge- und Reha-Kliniken	.	.	.	.	.	.	.	.
Campingplätze	6 552	-37,1	1 047	-7,3	17 364	-39,7	2 604	-10,4
<b>Kneippheilbäder</b>	<b>26 637</b>	<b>-4,5</b>	<b>3 945</b>	<b>-11,6</b>	<b>126 292</b>	<b>-3,2</b>	<b>13 199</b>	<b>-2,0</b>
Hotels	14 714	-5,6	3 036	-14,6	43 041	+3,0	10 718	+1,1
Gasthöfe	1 796	-13,1	335	+15,1	4 492	-15,3	879	+0,7
Pensionen	.	.	.	.	.	.	.	.
Hotels garnis	853	+4,7	172	-6,0	1 929	+0,1	369	-7,3
Erholungs-, Ferien-, Schulungsheime	3 051	+15,7	2	-33,3	23 401	+3,6	2	-33,3
Ferienhäuser, -wohnungen, -zentren	.	.	.	.	.	.	.	.
Hütten, Jugendherbergen u. Ä.	.	.	.	.	.	.	.	.
Vorsorge- und Reha-Kliniken	1 034	+1,0	-	-	35 675	-0,9	6	x
Campingplätze	.	.	.	.	.	.	.	.
<b>Heilbäder zusammen</b>	<b>217 396</b>	<b>+0,9</b>	<b>43 337</b>	<b>+12,4</b>	<b>815 649</b>	<b>-0,5</b>	<b>102 456</b>	<b>+6,7</b>
Hotels	106 925	+6,4	25 678	+11,7	226 871	+7,1	56 879	+12,6
Gasthöfe	4 011	-6,5	544	-0,2	9 288	-9,6	1 358	-9,4
Pensionen	8 209	-12,3	927	-11,1	26 936	-19,2	2 722	-19,9
Hotels garnis	26 802	+2,5	7 470	+4,7	47 447	+1,4	12 427	+3,5
Erholungs-, Ferien-, Schulungsheime	13 922	+4,2	261	-27,7	52 473	+1,6	1 068	-23,4
Ferienhäuser, -wohnungen, -zentren	17 707	-4,8	5 706	+45,6	64 212	-15,8	21 724	+1,0
Hütten, Jugendherbergen u. Ä.	13 111	+5,0	841	+66,5	28 514	+13,5	1 767	+76,5
Vorsorge- und Reha-Kliniken	12 719	+0,7	7	+75,0	326 247	+3,0	189	+94,8
Campingplätze	13 990	-23,1	1 903	-7,2	33 661	-29,9	4 322	-5,7

Anmerkungen Seite 9, siehe auch Hinweis auf Seite 5 zu den Veränderungen einzelner Zugehörigkeiten der Gemeindegruppen

# Noch: 2.2 Kapazität und Leistung der Beherbergungsstätten nach Gemeindegruppen und Betriebsarten

## Mai 2025

Gemeindegruppe Betriebsart	Betriebe		Betten			Mittlere Aufenthaltsdauer <sup>3)</sup>	
	geöffnete	Veränderung <sup>1)</sup>	angebotene	Veränderung <sup>1)</sup>	mittlere Auslastung <sup>2)</sup>	aller Gäste	ausländischer Gäste
<b>Luftkurorte</b>	<b>261</b>	<b>+0,4</b>	<b>10 950</b>	<b>+0,5</b>	<b>44,1</b>	<b>2,6</b>	<b>2,9</b>
Hotels	74	-1,3	3 559	-1,2	44,0	2,1	2,4
Gasthöfe	22	-4,3	550	+7,4	37,0	2,2	4,7
Pensionen	34	+3,0	663	+2,3	41,7	2,7	2,5
Hotels garnis	10	-23,1	235	-6,7	.	.	.
Erholungs-, Ferien-, Schulungsheime	18	-5,3	1 501	-1,4	48,2	3,3	1,7
Ferienhäuser, -wohnungen, -zentren	57	+7,5	2 354	+1,3	43,2	3,7	4,2
Hütten, Jugendherbergen u. Ä.	20	+11,1	1 415	+3,7	41,9	2,1	2,0
Vorsorge- und Reha-Kliniken	2	-	673	-	.	.	.
Campingplätze	24	-	.	.	.	2,4	2,3
<b>Erholungsorte</b>	<b>321</b>	<b>-</b>	<b>14 365</b>	<b>-0,3</b>	<b>40,6</b>	<b>2,4</b>	<b>2,6</b>
Hotels	94	-3,1	4 468	-3,7	40,9	1,8	2,0
Gasthöfe	22	-4,3	367	-4,2	27,5	2,1	3,5
Pensionen	22	-	509	+0,8	37,7	2,9	3,2
Hotels garnis	19	+5,6	729	-0,5	.	.	.
Erholungs-, Ferien-, Schulungsheime	39	+2,6	2 710	+5,8	41,6	2,4	2,2
Ferienhäuser, -wohnungen, -zentren	56	+1,8	2 257	+1,6	28,6	3,6	4,8
Hütten, Jugendherbergen u. Ä.	22	-	2 779	-1,2	43,5	2,2	1,7
Vorsorge- und Reha-Kliniken	4	-	546	-	.	.	.
Campingplätze	43	+2,4	.	.	.	2,5	2,4
<b>Sonstige Gemeinden</b>	<b>3 365</b>	<b>-0,2</b>	<b>262 986</b>	<b>+0,4</b>	<b>45,5</b>	<b>2,0</b>	<b>1,9</b>
Hotels	1 411	-1,1	142 212	-0,1	44,1	1,7	1,8
Gasthöfe	168	-7,2	3 390	-8,8	28,0	1,9	2,4
Pensionen	132	-3,6	3 453	-2,0	39,6	2,9	4,3
Hotels garnis	817	+1,5	61 633	+1,1	45,3	1,8	1,9
Erholungs-, Ferien-, Schulungsheime	231	+0,9	25 713	+1,8	44,6	3,8	3,9
Ferienhäuser, -wohnungen, -zentren	216	+5,9	9 645	+6,0	48,4	3,5	3,7
Hütten, Jugendherbergen u. Ä.	128	-2,3	10 690	-1,1	44,7	2,1	1,9
Vorsorge- und Reha-Kliniken	45	-	6 250	-1,6	94,4	31,4	88,9
Campingplätze	217	+1,9	.	.	.	2,9	2,3
<b>Nordrhein-Westfalen</b>	<b>4 602</b>	<b>-0,3</b>	<b>335 922</b>	<b>+0,9</b>	<b>46,4</b>	<b>2,2</b>	<b>2,0</b>
<b>Hotels</b>	<b>1 783</b>	<b>-1,1</b>	<b>165 442</b>	<b>-0,1</b>	<b>44,4</b>	<b>1,7</b>	<b>1,8</b>
<b>Gasthöfe</b>	<b>257</b>	<b>-6,5</b>	<b>5 381</b>	<b>-6,6</b>	<b>28,9</b>	<b>2,0</b>	<b>2,8</b>
<b>Pensionen</b>	<b>276</b>	<b>-4,8</b>	<b>7 004</b>	<b>-1,6</b>	<b>39,0</b>	<b>3,0</b>	<b>3,7</b>
<b>Hotels garnis</b>	<b>899</b>	<b>+1,2</b>	<b>66 021</b>	<b>+1,1</b>	<b>45,2</b>	<b>1,8</b>	<b>1,9</b>
<b>Erholungs-, Ferien-, Schulungsheime</b>	<b>324</b>	<b>+0,6</b>	<b>33 777</b>	<b>+1,8</b>	<b>44,4</b>	<b>3,6</b>	<b>3,6</b>
<b>Ferienhäuser, -wohnungen, -zentren</b>	<b>444</b>	<b>+5,0</b>	<b>22 015</b>	<b>+11,6</b>	<b>38,2</b>	<b>3,6</b>	<b>3,9</b>
<b>Hütten, Jugendherbergen u. Ä.</b>	<b>195</b>	<b>-1,0</b>	<b>17 213</b>	<b>-0,1</b>	<b>43,5</b>	<b>2,1</b>	<b>1,9</b>
<b>Vorsorge- und Reha-Kliniken</b>	<b>107</b>	<b>-0,9</b>	<b>19 069</b>	<b>-0,4</b>	<b>90,2</b>	<b>27,4</b>	<b>57,9</b>
<b>Campingplätze</b>	<b>317</b>	<b>+1,6</b>	<b>.</b>	<b>.</b>	<b>.</b>	<b>2,8</b>	<b>2,3</b>

Anmerkungen Seite 9, siehe auch Hinweis auf Seite 5 zu den Veränderungen einzelner Zugehörigkeiten der Gemeindegruppen

# Noch: 2.2 Kapazität und Leistung der Beherbergungsstätten nach Gemeindegruppen und Betriebsarten

Mai 2025

Gemeindegruppe Betriebsart	Ankünfte				Übernachtungen			
	aller Gäste	Verände- rung <sup>1)</sup>	aus- ländischer Gäste	Verände- rung <sup>1)</sup>	aller Gäste	Verände- rung <sup>1)</sup>	aus- ländischer Gäste	Verände- rung <sup>1)</sup>
<b>Luftkurorte</b>	<b>64 656</b>	<b>-0,7</b>	<b>11 580</b>	<b>-0,2</b>	<b>170 765</b>	<b>-5,2</b>	<b>33 967</b>	<b>-2,5</b>
Hotels	23 046	+6,2	5 200	+6,3	48 350	+4,5	12 531	+2,4
Gasthöfe	2 935	+4,0	311	+3,0	6 316	+24,8	1 458	+127,5
Pensionen	3 174	-12,2	306	-14,8	8 572	-12,7	750	-25,5
Hotels garnis	.	.	.	.	.	.	.	.
Erholungs-, Ferien-, Schulungsheime	6 815	+3,0	15	-55,9	22 418	+6,5	25	-72,2
Ferienhäuser, -wohnungen, -zentren	8 445	+1,7	3 411	+11,5	31 447	-3,2	14 312	+1,0
Hütten, Jugendherbergen u. Ä.	8 945	+3,3	210	-16,7	18 363	-3,2	418	-5,9
Vorsorge- und Reha-Kliniken	.	.	.	.	.	.	.	.
Campingplätze	8 724	-16,4	1 503	-25,7	21 291	-31,3	3 482	-32,7
<b>Erholungsorte</b>	<b>95 510</b>	<b>+0,4</b>	<b>10 956</b>	<b>-10,2</b>	<b>227 711</b>	<b>-2,5</b>	<b>28 321</b>	<b>-17,8</b>
Hotels	31 526	+0,2	5 226	+2,3	56 687	-0,5	10 375	-0,3
Gasthöfe	1 438	+8,0	144	-28,4	3 019	+2,3	497	-19,4
Pensionen	2 076	+10,5	129	-16,2	5 949	+9,7	408	-20,0
Hotels garnis	.	.	.	.	.	.	.	.
Erholungs-, Ferien-, Schulungsheime	14 457	+9,0	491	-24,5	34 719	+9,3	1 057	-7,3
Ferienhäuser, -wohnungen, -zentren	5 576	-15,4	1 716	-19,5	20 044	-22,7	8 236	-31,7
Hütten, Jugendherbergen u. Ä.	16 979	+8,4	299	-56,3	37 438	+6,0	508	-69,7
Vorsorge- und Reha-Kliniken	.	.	.	.	.	.	.	.
Campingplätze	18 658	-7,5	2 389	-6,8	47 335	-11,5	5 661	-8,3
<b>Sonstige Gemeinden</b>	<b>1 978 674</b>	<b>+6,0</b>	<b>437 290</b>	<b>+8,7</b>	<b>3 977 547</b>	<b>+5,7</b>	<b>824 774</b>	<b>+6,2</b>
Hotels	1 154 314	+6,5	285 713	+8,1	1 942 977	+6,4	506 029	+6,3
Gasthöfe	15 238	-5,5	1 518	-10,2	29 040	-8,5	3 620	-15,0
Pensionen	14 620	-1,4	1 742	-6,0	42 231	-2,0	7 463	-29,0
Hotels garnis	492 081	+8,3	121 432	+15,0	864 579	+8,4	230 776	+13,2
Erholungs-, Ferien-, Schulungsheime	92 227	+12,3	2 262	-22,4	350 817	+14,1	8 728	+19,8
Ferienhäuser, -wohnungen, -zentren	41 585	-4,6	9 675	-0,2	144 652	-7,5	35 644	-6,1
Hütten, Jugendherbergen u. Ä.	69 153	+2,7	5 676	-16,8	146 156	+0,9	10 869	-23,4
Vorsorge- und Reha-Kliniken	5 778	-6,2	7	-66,7	181 530	+2,5	622	-32,7
Campingplätze	93 678	-4,5	9 265	-0,4	275 565	-0,4	21 023	-3,6
<b>Nordrhein-Westfalen</b>	<b>2 356 236</b>	<b>+5,1</b>	<b>503 163</b>	<b>+8,3</b>	<b>5 191 672</b>	<b>+3,9</b>	<b>989 518</b>	<b>+5,0</b>
<b>Hotels</b>	<b>1 315 811</b>	<b>+6,3</b>	<b>321 817</b>	<b>+8,2</b>	<b>2 274 885</b>	<b>+6,2</b>	<b>585 814</b>	<b>+6,7</b>
<b>Gasthöfe</b>	<b>23 622</b>	<b>-3,8</b>	<b>2 517</b>	<b>-8,1</b>	<b>47 663</b>	<b>-4,7</b>	<b>6 933</b>	<b>-1,2</b>
<b>Pensionen</b>	<b>28 079</b>	<b>-5,4</b>	<b>3 104</b>	<b>-8,9</b>	<b>83 688</b>	<b>-8,7</b>	<b>11 343</b>	<b>-26,5</b>
<b>Hotels garnis</b>	<b>525 315</b>	<b>+7,8</b>	<b>130 088</b>	<b>+14,0</b>	<b>924 220</b>	<b>+7,8</b>	<b>245 773</b>	<b>+12,3</b>
<b>Erholungs-, Ferien-, Schulungsheime</b>	<b>127 421</b>	<b>+10,5</b>	<b>3 029</b>	<b>-23,5</b>	<b>460 427</b>	<b>+11,8</b>	<b>10 878</b>	<b>+9,8</b>
<b>Ferienhäuser, -wohnungen, -zentren</b>	<b>73 313</b>	<b>-4,9</b>	<b>20 508</b>	<b>+9,1</b>	<b>260 355</b>	<b>-10,6</b>	<b>79 916</b>	<b>-6,8</b>
<b>Hütten, Jugendherbergen u. Ä.</b>	<b>108 188</b>	<b>+3,9</b>	<b>7 026</b>	<b>-14,9</b>	<b>230 471</b>	<b>+2,8</b>	<b>13 562</b>	<b>-21,6</b>
<b>Vorsorge- und Reha-Kliniken</b>	<b>19 437</b>	<b>-1,7</b>	<b>14</b>	<b>-44,0</b>	<b>532 111</b>	<b>+2,6</b>	<b>811</b>	<b>-20,6</b>
<b>Campingplätze</b>	<b>135 050</b>	<b>-8,1</b>	<b>15 060</b>	<b>-5,5</b>	<b>377 852</b>	<b>-7,7</b>	<b>34 488</b>	<b>-8,6</b>

Anmerkungen Seite 9, siehe auch Hinweis auf Seite 5 zu den Veränderungen einzelner Zugehörigkeiten der Gemeindegruppen

## 2.3 Kapazität und Leistung der Beherbergungsstätten nach Reisegebieten und Betriebsarten

Mai 2025

Reisegebiet Betriebsart	Betriebe		Betten			Mittlere Aufenthaltsdauer <sup>3)</sup>	
	geöffnete	Veränderung <sup>1)</sup>	angebotene	Veränderung <sup>1)</sup>	mittlere Auslastung <sup>2)</sup>	aller Gäste	ausländischer Gäste
<b>Eifel und Region Aachen</b>	<b>394</b>	<b>-0,3</b>	<b>20 245</b>	<b>+1,1</b>	<b>46,3</b>	<b>2,3</b>	<b>2,0</b>
Hotels	111	+0,9	6 582	+4,5	49,1	1,7	1,6
Gasthöfe	13	-13,3	350	-4,6	35,8	2,0	2,1
Pensionen	19	-	327	+6,2	36,6	2,0	1,9
Hotels garnis	61	-3,2	3 616	-2,0	45,4	1,7	1,7
Erholungs-, Ferien-, Schulungsheime	39	-	2 844	+0,2	45,6	3,8	2,3
Ferienhäuser, -wohnungen, -zentren	70	+1,4	3 329	+0,1	39,2	3,7	4,2
Hütten, Jugendherbergen u. Ä.	32	-	2 641	-0,1	42,4	2,3	2,0
Vorsorge- und Reha-Kliniken	5	-	556	-	95,8	24,6	23,4
Campingplätze	44	+2,3	.	.	.	2,4	2,1
<b>Niederrhein</b>	<b>491</b>	<b>-1,8</b>	<b>28 650</b>	<b>-1,0</b>	<b>43,8</b>	<b>2,2</b>	<b>1,9</b>
Hotels	197	+0,5	15 553	+0,5	40,3	1,7	1,8
Gasthöfe	29	-9,4	631	-18,6	.	.	.
Pensionen	22	-8,3	679	-4,6	44,7	2,1	1,7
Hotels garnis	91	-	4 732	+1,2	39,6	1,9	2,2
Erholungs-, Ferien-, Schulungsheime	22	-	2 614	-0,1	46,3	2,7	1,6
Ferienhäuser, -wohnungen, -zentren	39	-13,3	1 102	-7,5	37,4	4,2	5,8
Hütten, Jugendherbergen u. Ä.	25	+4,2	2 167	+1,6	45,4	2,0	1,9
Vorsorge- und Reha-Kliniken	8	-	1 172	-13,8	x	28,8	38,5
Campingplätze	58	-	.	.	.	.	.
<b>Münsterland</b>	<b>540</b>	<b>-0,9</b>	<b>27 986</b>	<b>+0,6</b>	<b>47,9</b>	<b>2,7</b>	<b>2,3</b>
Hotels	245	-1,6	13 602	-0,7	45,2	1,8	2,2
Gasthöfe	35	-7,9	581	-9,1	25,9	1,8	2,1
Pensionen	30	-11,8	858	-10,2	.	.	.
Hotels garnis	55	-	2 998	-1,0	48,4	1,8	1,9
Erholungs-, Ferien-, Schulungsheime	45	+2,3	6 354	+4,9	.	.	.
Ferienhäuser, -wohnungen, -zentren	55	+7,8	1 542	+16,2	.	.	.
Hütten, Jugendherbergen u. Ä.	17	-5,6	1 414	-4,6	47,7	2,1	1,9
Vorsorge- und Reha-Kliniken	5	-	637	-0,5	92,9	24,9	-
Campingplätze	53	+3,9	.	.	.	4,1	2,9
<b>Teutoburger Wald</b>	<b>682</b>	<b>+2,4</b>	<b>38 594</b>	<b>+0,9</b>	<b>49,2</b>	<b>3,1</b>	<b>2,4</b>
Hotels	249	+0,4	15 373	+0,1	40,9	1,8	2,1
Gasthöfe	44	-	840	-0,6	24,4	2,1	4,2
Pensionen	85	-2,3	2 288	-0,6	36,3	3,4	5,3
Hotels garnis	83	+7,8	4 449	+6,8	43,0	1,9	2,2
Erholungs-, Ferien-, Schulungsheime	43	+2,4	3 449	+0,8	29,9	2,5	3,0
Ferienhäuser, -wohnungen, -zentren	60	+15,4	1 556	+6,2	32,4	4,0	7,3
Hütten, Jugendherbergen u. Ä.	28	-6,7	2 036	-6,2	34,8	2,3	3,4
Vorsorge- und Reha-Kliniken	38	-	8 603	+1,0	87,5	25,6	45,0
Campingplätze	52	+8,3	.	.	.	2,7	2,4
<b>Sauerland</b>	<b>743</b>	<b>-1,2</b>	<b>42 121</b>	<b>+3,9</b>	<b>43,0</b>	<b>2,9</b>	<b>2,9</b>
Hotels	237	-1,7	14 158	-0,5	42,3	2,1	2,7
Gasthöfe	85	-5,6	2 011	-3,0	31,0	2,2	3,1
Pensionen	80	-7,0	1 922	-0,8	.	.	.
Hotels garnis	35	-	1 578	+1,2	.	.	.
Erholungs-, Ferien-, Schulungsheime	49	-	4 632	+1,7	40,8	3,0	3,9
Ferienhäuser, -wohnungen, -zentren	149	+2,1	11 820	+13,8	.	.	.
Hütten, Jugendherbergen u. Ä.	41	+5,1	2 848	+10,2	.	.	.
Vorsorge- und Reha-Kliniken	19	-5,0	3 152	-1,3	87,3	26,0	-
Campingplätze	48	+4,3	.	.	.	2,7	2,7
<b>Siegerland-Wittgenstein</b>	<b>89</b>	<b>-3,3</b>	<b>4 719</b>	<b>-4,5</b>	<b>49,0</b>	<b>3,3</b>	<b>2,4</b>
Hotels	38	-7,3	2 071	-8,3	42,0	2,0	2,3
Gasthöfe	9	-10,0	164	-6,3	23,7	1,8	2,4
Pensionen	7	-	110	-3,5	34,9	2,9	3,1
Hotels garnis	8	-11,1	435	-22,6	49,6	4,2	2,7
Erholungs-, Ferien-, Schulungsheime	10	-	789	-2,2	31,7	2,5	4,1
Ferienhäuser, -wohnungen, -zentren	10	+25,0	261	+90,5	35,1	2,6	2,3
Hütten, Jugendherbergen u. Ä.	1	-	59	-	.	.	.
Vorsorge- und Reha-Kliniken	4	-	830	+0,2	94,8	34,2	-
Campingplätze	2	-	.	.	.	.	.

Anmerkungen Seite 9

# Noch: 2.3 Kapazität und Leistung der Beherbergungsstätten nach Reisegebieten und Betriebsarten

Mai 2025

Reisegebiet Betriebsart	Ankünfte				Übernachtungen			
	aller Gäste	Verände- rung <sup>1)</sup>	aus- ländischer Gäste	Verände- rung <sup>1)</sup>	aller Gäste	Verände- rung <sup>1)</sup>	aus- ländischer Gäste	Verände- rung <sup>1)</sup>
<b>Eifel und Region Aachen</b>	<b>145 295</b>	<b>+4,6</b>	<b>40 236</b>	<b>+10,0</b>	<b>332 634</b>	<b>+1,8</b>	<b>82 171</b>	<b>+3,8</b>
Hotels	57 428	+12,5	19 907	+18,9	99 946	+12,0	32 138	+14,9
Gasthöfe	1 747	-3,6	320	+5,6	3 495	-2,3	676	+9,0
Pensionen	1 816	+1,0	521	-2,1	3 710	-0,2	981	-2,6
Hotels garnis	29 130	-3,2	9 308	+2,8	50 865	-1,6	15 446	+2,5
Erholungs-, Ferien-, Schulungsheime	10 387	+16,5	254	+14,9	39 948	+5,2	590	+12,0
Ferienhäuser, -wohnungen, -zentren	10 927	-1,1	5 322	+1,4	40 409	-9,7	22 487	-7,0
Hütten, Jugendherbergen u. Ä.	14 932	-5,3	932	-15,8	33 945	-1,3	1 821	-9,8
Vorsorge- und Reha-Kliniken	671	+0,3	7	+133,3	16 519	+3,9	164	+134,3
Campingplätze	18 257	+2,8	3 665	+9,4	43 797	-3,8	7 868	+1,4
<b>Niederrhein</b>	<b>207 752</b>	<b>+5,4</b>	<b>35 839</b>	<b>+2,8</b>	<b>448 308</b>	<b>+2,8</b>	<b>69 141</b>	<b>-7,1</b>
Hotels	111 660	+3,1	24 976	+7,0	194 382	+1,2	44 810	-1,6
Gasthöfe	.	.	.	.	.	.	.	.
Pensionen	4 585	+6,1	298	-11,8	9 413	+1,0	500	-18,0
Hotels garnis	29 986	+12,4	5 631	+6,2	58 022	+5,0	12 248	-7,9
Erholungs-, Ferien-, Schulungsheime	13 946	+3,9	549	-56,2	37 434	+19,3	883	-45,7
Ferienhäuser, -wohnungen, -zentren	3 055	-25,9	530	-15,3	12 775	-18,3	3 048	-24,4
Hütten, Jugendherbergen u. Ä.	14 735	+14,7	447	-26,6	30 063	+9,3	832	-51,4
Vorsorge- und Reha-Kliniken	1 384	-3,5	2	-83,3	39 839	+2,5	77	-83,5
Campingplätze	.	.	.	.	.	.	.	.
<b>Münsterland</b>	<b>191 705</b>	<b>-1,8</b>	<b>22 837</b>	<b>-5,6</b>	<b>514 505</b>	<b>+5,0</b>	<b>53 181</b>	<b>+1,4</b>
Hotels	104 031	+0,2	14 771	-7,9	188 551	+3,9	31 995	+0,2
Gasthöfe	2 542	-1,1	273	-13,1	4 656	-10,2	582	-26,9
Pensionen	.	.	.	.	.	.	.	.
Hotels garnis	24 744	-1,7	3 530	+6,2	44 716	-0,8	6 874	+7,7
Erholungs-, Ferien-, Schulungsheime	.	.	.	.	.	.	.	.
Ferienhäuser, -wohnungen, -zentren	.	.	.	.	.	.	.	.
Hütten, Jugendherbergen u. Ä.	9 916	+12,6	251	-21,6	20 887	+3,9	477	-34,6
Vorsorge- und Reha-Kliniken	738	+7,9	—	—	18 342	+6,7	—	—
Campingplätze	24 595	-22,0	2 396	-17,2	101 509	+3,9	7 051	-15,8
<b>Teutoburger Wald</b>	<b>210 170</b>	<b>+3,7</b>	<b>19 568</b>	<b>+5,1</b>	<b>656 052</b>	<b>+1,3</b>	<b>47 060</b>	<b>+1,4</b>
Hotels	107 204	+9,3	11 468	+10,6	194 769	+7,8	23 736	+13,8
Gasthöfe	3 089	+7,4	189	-25,0	6 342	+4,6	791	+8,1
Pensionen	7 496	-0,7	493	-19,0	25 313	-9,7	2 597	-35,8
Hotels garnis	32 045	+13,6	3 773	+3,4	59 326	+16,3	8 307	+7,5
Erholungs-, Ferien-, Schulungsheime	12 799	-0,3	248	-17,3	31 965	-1,1	749	-1,4
Ferienhäuser, -wohnungen, -zentren	3 877	+4,1	475	+37,3	15 556	-7,9	3 478	-9,9
Hütten, Jugendherbergen u. Ä.	9 754	-17,6	470	+39,1	21 960	-13,6	1 577	-4,9
Vorsorge- und Reha-Kliniken	9 123	-0,2	1	—	233 234	+3,8	45	+66,7
Campingplätze	24 783	-12,4	2 451	-11,0	67 587	-18,1	5 780	-14,2
<b>Sauerland</b>	<b>206 651</b>	<b>-1,6</b>	<b>30 377</b>	<b>+4,2</b>	<b>606 746</b>	<b>-3,9</b>	<b>87 881</b>	<b>-4,1</b>
Hotels	86 594	+1,5	15 478	+7,3	185 041	+1,8	41 095	+6,2
Gasthöfe	8 914	-4,5	1 183	+11,9	19 174	-2,0	3 702	+32,5
Pensionen	.	.	.	.	.	.	.	.
Hotels garnis	.	.	.	.	.	.	.	.
Erholungs-, Ferien-, Schulungsheime	19 816	+5,6	146	-40,4	58 515	+7,5	570	-40,1
Ferienhäuser, -wohnungen, -zentren	.	.	.	.	.	.	.	.
Hütten, Jugendherbergen u. Ä.	.	.	.	.	.	.	.	.
Vorsorge- und Reha-Kliniken	3 288	+0,3	—	—	85 335	+0,9	—	—
Campingplätze	17 546	-10,0	1 127	-31,2	47 346	-16,6	2 998	-30,3
<b>Siegerland-Wittgenstein</b>	<b>21 639</b>	<b>-5,0</b>	<b>2 868</b>	<b>-28,4</b>	<b>72 011</b>	<b>+3,7</b>	<b>6 838</b>	<b>-22,0</b>
Hotels	13 770	-12,5	2 449	-34,6	26 909	-6,0	5 721	-28,5
Gasthöfe	660	-16,9	47	-33,8	1 206	-7,3	113	-39,2
Pensionen	413	+27,1	66	x	1 191	+1,8	204	x
Hotels garnis	1 597	+39,4	133	+37,1	6 694	+79,5	358	+63,5
Erholungs-, Ferien-, Schulungsheime	3 167	-7,3	26	-56,7	7 760	-6,6	106	-45,4
Ferienhäuser, -wohnungen, -zentren	1 097	+113,8	114	x	2 836	+77,4	259	+194,3
Hütten, Jugendherbergen u. Ä.	.	.	.	.	.	.	.	.
Vorsorge- und Reha-Kliniken	712	+2,4	—	—	24 382	+2,3	6	x
Campingplätze	.	.	.	.	.	.	.	.

Anmerkungen Seite 9

# Noch: 2.3 Kapazität und Leistung der Beherbergungsstätten nach Reisegebieten und Betriebsarten

Mai 2025

Reisegebiet Betriebsart	Betriebe		Betten			Mittlere Aufenthaltsdauer <sup>3)</sup>	
	geöffnete	Veränderung <sup>1)</sup>	angebotene	Veränderung <sup>1)</sup>	mittlere Auslastung <sup>2)</sup>	aller Gäste	ausländischer Gäste
<b>Bergisches Land</b>	<b>168</b>	<b>+1,2</b>	<b>10 036</b>	<b>+3,5</b>	<b>45,6</b>	<b>2,5</b>	<b>2,1</b>
Hotels	70	—	3 760	+1,3	36,5	1,7	1,9
Gasthöfe	5	—	71	—1,4	26,4	2,0	1,6
Pensionen	6	—	118	+0,9	38,7	2,8	3,2
Hotels garnis	21	+10,5	960	+4,3	.	.	.
Erholungs-, Ferien-, Schulungsheime	30	—	2 623	+5,2	39,7	1,9	2,7
Ferienhäuser, -wohnungen, -zentren	5	+25,0	172	+65,4	17,9	2,2	1,7
Hütten, Jugendherbergen u. Ä.	11	—	979	—	46,3	2,0	—
Vorsorge- und Reha-Kliniken	10	—	1 353	+3,9	89,6	27,3	x
Campingplätze	10	—9,1	.	.	.	.	.
<b>Bonn und Rhein-Sieg-Kreis</b>	<b>214</b>	<b>+0,5</b>	<b>19 415</b>	<b>+2,7</b>	<b>46,5</b>	<b>2,0</b>	<b>2,1</b>
Hotels	87	—1,1	10 248	+2,5	44,9	1,8	2,1
Gasthöfe	12	—	254	—	.	.	.
Pensionen	5	—	131	+3,1	.	.	.
Hotels garnis	59	—1,7	4 785	+2,6	49,4	1,9	2,2
Erholungs-, Ferien-, Schulungsheime	24	—4,0	2 650	—0,2	43,8	2,5	1,9
Ferienhäuser, -wohnungen, -zentren	11	+57,1	330	+80,3	.	.	.
Hütten, Jugendherbergen u. Ä.	5	—	709	—	.	.	.
Vorsorge- und Reha-Kliniken	3	—	308	—	85,2	38,6	—
Campingplätze	8	—	.	.	.	.	.
<b>Köln und Rhein-Erft-Kreis</b>	<b>344</b>	<b>+0,9</b>	<b>45 796</b>	<b>—0,1</b>	<b>54,3</b>	<b>1,8</b>	<b>1,8</b>
Hotels	142	—2,1	26 857	—1,2	52,3	1,7	1,7
Gasthöfe	6	—14,3	113	—11,7	.	.	.
Pensionen	6	—	184	—	.	.	.
Hotels garnis	155	+4,0	14 509	+2,0	54,1	1,7	1,9
Erholungs-, Ferien-, Schulungsheime	12	+9,1	2 020	+0,4	68,7	21,3	x
Ferienhäuser, -wohnungen, -zentren	8	—	424	—3,6	.	.	.
Hütten, Jugendherbergen u. Ä.	4	—	1 251	—	.	.	.
Vorsorge- und Reha-Kliniken	4	—	438	+1,4	.	.	.
Campingplätze	7	—	.	.	.	.	.
<b>Düsseldorf und Kreis Mettmann</b>	<b>301</b>	<b>—0,3</b>	<b>43 440</b>	<b>+0,9</b>	<b>43,3</b>	<b>1,7</b>	<b>1,7</b>
Hotels	122	—2,4	29 300	+0,7	44,3	1,6	1,7
Gasthöfe	4	—	62	—25,3	13,0	1,7	1,7
Pensionen	4	—	56	—6,7	32,7	1,5	1,6
Hotels garnis	151	—0,7	12 466	+0,8	41,7	1,7	1,9
Erholungs-, Ferien-, Schulungsheime	6	+20,0	466	+7,9	.	.	.
Ferienhäuser, -wohnungen, -zentren	6	+50,0	338	+33,1	.	.	.
Hütten, Jugendherbergen u. Ä.	5	—	752	+0,4	.	.	.
Vorsorge- und Reha-Kliniken	—	—	—	—	—	—	—
Campingplätze	3	—	.	.	.	2,5	1,7
<b>Ruhrgebiet</b>	<b>566</b>	<b>—1,6</b>	<b>49 266</b>	<b>—0,6</b>	<b>43,1</b>	<b>1,9</b>	<b>1,8</b>
Hotels	248	—2,0	25 333	—1,6	41,6	1,6	1,7
Gasthöfe	15	—16,7	304	—12,4	34,6	1,7	1,6
Pensionen	12	—	331	+9,2	39,8	3,4	6,3
Hotels garnis	162	+1,3	14 054	+0,1	40,6	1,6	1,8
Erholungs-, Ferien-, Schulungsheime	36	—2,7	4 274	+0,5	41,0	3,3	5,0
Ferienhäuser, -wohnungen, -zentren	30	+7,1	1 109	+25,6	45,0	5,0	6,6
Hütten, Jugendherbergen u. Ä.	23	—8,0	2 167	—5,4	43,3	2,3	2,2
Vorsorge- und Reha-Kliniken	9	—	1 694	+0,7	92,6	34,4	—
Campingplätze	31	—6,1	.	.	.	2,1	1,9
<b>Bergisches Städtedreieck</b>	<b>70</b>	<b>—1,4</b>	<b>5 654</b>	<b>+2,6</b>	<b>43,1</b>	<b>2,2</b>	<b>1,9</b>
Hotels	37	—	2 605	+4,9	43,9	1,7	1,8
Gasthöfe	—	—	—	—	—	—	—
Pensionen	—	—	—	—	—	—	—
Hotels garnis	18	—	1 439	+1,4	38,8	1,9	2,0
Erholungs-, Ferien-, Schulungsheime	8	—	1 062	—	35,6	4,0	1,9
Ferienhäuser, -wohnungen, -zentren	1	—	32	—	.	.	.
Hütten, Jugendherbergen u. Ä.	3	—	190	+1,1	27,8	1,8	4,1
Vorsorge- und Reha-Kliniken	2	—	326	—	.	.	.
Campingplätze	1	—50,0	.	.	.	.	.
<b>Nordrhein-Westfalen</b>	<b>4 602</b>	<b>—0,3</b>	<b>335 922</b>	<b>+0,9</b>	<b>46,4</b>	<b>2,2</b>	<b>2,0</b>
Hotels	1 783	—1,1	165 442	—0,1	44,4	1,7	1,8
Gasthöfe	257	—6,5	5 381	—6,6	28,9	2,0	2,8
Pensionen	276	—4,8	7 004	—1,6	39,0	3,0	3,7
Hotels garnis	899	+1,2	66 021	+1,1	45,2	1,8	1,9
Erholungs-, Ferien-, Schulungsheime	324	+0,6	33 777	+1,8	44,4	3,6	3,6
Ferienhäuser, -wohnungen, -zentren	444	+5,0	22 015	+11,6	38,2	3,6	3,9
Hütten, Jugendherbergen u. Ä.	195	—1,0	17 213	—0,1	43,5	2,1	1,9
Vorsorge- und Reha-Kliniken	107	—0,9	19 069	—0,4	90,2	27,4	57,9
Campingplätze	317	+1,6	.	.	.	2,8	2,3

Anmerkungen Seite 9

# Noch: 2.3 Kapazität und Leistung der Beherbergungsstätten nach Reisegebieten und Betriebsarten

Mai 2025

Reisegebiet Betriebsart	Ankünfte				Übernachtungen			
	aller Gäste	Verände- rung <sup>1)</sup>	aus- ländischer Gäste	Verände- rung <sup>1)</sup>	aller Gäste	Verände- rung <sup>1)</sup>	aus- ländischer Gäste	Verände- rung <sup>1)</sup>
<b>Bergisches Land</b>	<b>57 715</b>	<b>+10,2</b>	<b>5 932</b>	<b>-2,9</b>	<b>142 798</b>	<b>+6,1</b>	<b>12 377</b>	<b>-3,0</b>
Hotels	24 496	+9,3	3 743	-5,8	42 497	+15,0	7 153	-0,8
Gasthöfe	289	+7,8	27	-18,2	582	+17,8	42	-41,7
Pensionen	510	-2,9	86	+1,2	1 417	-16,6	278	-43,4
Hotels garnis	.	.	.	.	.	.	.	.
Erholungs-, Ferien-, Schulungsheime	14 922	+17,7	544	-33,6	28 620	+18,6	1 449	-18,0
Ferienhäuser, -wohnungen, -zentren	445	+26,4	63	+425,0	957	+8,1	107	+386,4
Hütten, Jugendherbergen u. Ä.	6 864	+8,0	—	-100,0	14 066	+8,2	—	-100,0
Vorsorge- und Reha-Kliniken	1 328	-7,6	1	-83,3	36 247	-2,5	336	+10,2
Campingplätze	.	.	.	.	.	.	.	.
<b>Bonn und Rhein-Sieg-Kreis</b>	<b>142 408</b>	<b>+6,0</b>	<b>22 541</b>	<b>+11,4</b>	<b>287 740</b>	<b>+7,5</b>	<b>48 427</b>	<b>+11,5</b>
Hotels	78 262	+5,9	14 397	+22,0	142 762	+7,1	30 181	+25,4
Gasthöfe	.	.	.	.	.	.	.	.
Pensionen	.	.	.	.	.	.	.	.
Hotels garnis	38 290	+4,1	6 232	-6,7	73 298	+3,4	13 555	-12,8
Erholungs-, Ferien-, Schulungsheime	14 156	+5,5	777	+21,2	35 992	+15,3	1 477	+34,3
Ferienhäuser, -wohnungen, -zentren	.	.	.	.	.	.	.	.
Hütten, Jugendherbergen u. Ä.	.	.	.	.	.	.	.	.
Vorsorge- und Reha-Kliniken	211	-7,5	—	—	8 136	+11,6	—	—
Campingplätze	.	.	.	.	.	.	.	.
<b>Köln und Rhein-Erft-Kreis</b>	<b>433 677</b>	<b>+7,1</b>	<b>141 166</b>	<b>+16,4</b>	<b>790 305</b>	<b>+9,0</b>	<b>259 033</b>	<b>+20,3</b>
Hotels	262 753	+6,1	92 369	+17,7	435 783	+8,7	161 636	+20,8
Gasthöfe	.	.	.	.	.	.	.	.
Pensionen	.	.	.	.	.	.	.	.
Hotels garnis	144 287	+10,8	43 593	+18,4	243 135	+15,6	81 112	+28,0
Erholungs-, Ferien-, Schulungsheime	2 020	+20,0	7	—	43 028	+3,6	4 105	+94,7
Ferienhäuser, -wohnungen, -zentren	.	.	.	.	.	.	.	.
Hütten, Jugendherbergen u. Ä.	.	.	.	.	.	.	.	.
Vorsorge- und Reha-Kliniken	.	.	.	.	.	.	.	.
Campingplätze	.	.	.	.	.	.	.	.
<b>Düsseldorf und Kreis Mettmann</b>	<b>351 627</b>	<b>+14,0</b>	<b>111 121</b>	<b>+8,7</b>	<b>585 765</b>	<b>+9,9</b>	<b>194 234</b>	<b>+2,1</b>
Hotels	249 057	+14,9	79 629	+4,5	402 055	+11,8	134 594	—
Gasthöfe	126	-25,0	6	+50,0	215	-69,8	10	-84,8
Pensionen	374	+32,2	147	+75,0	567	+44,6	230	+42,0
Hotels garnis	92 400	+11,6	29 726	+22,7	161 205	+5,0	55 520	+8,2
Erholungs-, Ferien-, Schulungsheime	.	.	.	.	.	.	.	.
Ferienhäuser, -wohnungen, -zentren	.	.	.	.	.	.	.	.
Hütten, Jugendherbergen u. Ä.	.	.	.	.	.	.	.	.
Vorsorge- und Reha-Kliniken	—	—	—	—	—	—	—	—
Campingplätze	1 010	-6,4	121	+0,8	2 530	-1,8	200	-19,4
<b>Ruhrgebiet</b>	<b>353 523</b>	<b>+2,2</b>	<b>64 725</b>	<b>+5,2</b>	<b>678 768</b>	<b>+1,8</b>	<b>118 101</b>	<b>+2,4</b>
Hotels	199 898	+1,4	38 228	+0,5	326 755	+0,2	64 912	-4,1
Gasthöfe	1 874	+5,9	114	+4,6	3 261	+9,0	183	-21,5
Pensionen	1 214	-17,9	66	-45,9	4 088	+7,6	414	-65,7
Hotels garnis	107 448	+4,1	24 127	+14,1	176 890	+2,5	43 535	+15,5
Erholungs-, Ferien-, Schulungsheime	16 387	+16,9	39	-61,4	54 278	+23,7	194	+6,0
Ferienhäuser, -wohnungen, -zentren	3 071	+16,1	976	+17,4	15 479	+13,6	6 487	+9,2
Hütten, Jugendherbergen u. Ä.	12 310	-4,0	461	+3,6	28 401	-6,0	997	-6,1
Vorsorge- und Reha-Kliniken	1 415	-7,2	—	—	48 624	+1,5	—	—
Campingplätze	9 906	-12,2	714	-6,7	20 992	-17,9	1 379	+1,0
<b>Bergisches Städtedreieck</b>	<b>34 074</b>	<b>+15,6</b>	<b>5 953</b>	<b>+1,4</b>	<b>76 040</b>	<b>+12,0</b>	<b>11 074</b>	<b>-9,4</b>
Hotels	20 658	+18,6	4 402	+5,9	35 435	+12,2	7 843	-10,6
Gasthöfe	—	—	—	—	—	—	—	—
Pensionen	—	—	—	—	—	—	—	—
Hotels garnis	9 047	+5,0	1 479	-4,6	17 314	+12,8	3 011	+2,4
Erholungs-, Ferien-, Schulungsheime	2 925	+23,1	12	-72,7	11 728	+18,5	23	-84,5
Ferienhäuser, -wohnungen, -zentren	.	.	.	.	.	.	.	.
Hütten, Jugendherbergen u. Ä.	936	+182,8	21	x	1 639	+168,7	86	x
Vorsorge- und Reha-Kliniken	.	.	.	.	.	.	.	.
Campingplätze	.	.	.	.	.	.	.	.
<b>Nordrhein-Westfalen</b>	<b>2 356 236</b>	<b>+5,1</b>	<b>503 163</b>	<b>+8,3</b>	<b>5 191 672</b>	<b>+3,9</b>	<b>989 518</b>	<b>+5,0</b>
Hotels	1 315 811	+6,3	321 817	+8,2	2 274 885	+6,2	585 814	+6,7
Gasthöfe	23 622	-3,8	2 517	-8,1	47 663	-4,7	6 933	-1,2
Pensionen	28 079	-5,4	3 104	-8,9	83 688	-8,7	11 343	-26,5
Hotels garnis	525 315	+7,8	130 088	+14,0	924 220	+7,8	245 773	+12,3
Erholungs-, Ferien-, Schulungsheime	127 421	+10,5	3 029	-23,5	460 427	+11,8	10 878	+9,8
Ferienhäuser, -wohnungen, -zentren	73 313	-4,9	20 508	+9,1	260 355	-10,6	79 916	-6,8
Hütten, Jugendherbergen u. Ä.	108 188	+3,9	7 026	-14,9	230 471	+2,8	13 562	-21,6
Vorsorge- und Reha-Kliniken	19 437	-1,7	14	-44,0	532 111	+2,6	811	-20,6
Campingplätze	135 050	-8,1	15 060	-5,5	377 852	-7,7	34 488	-8,6

Anmerkungen Seite 9

## 2.4 Leistung der Beherbergungsstätten nach Reisegebieten und Herkunftsländern

Mai 2025

Reisegebiet Herkunftsland (ständiger Wohnsitz)	Ankünfte		Übernachtungen			Mittlere Aufenthalts- dauer <sup>3)</sup>
	aller Gäste	Verän- derung <sup>1)</sup>	aller Gäste	Verän- derung <sup>1)</sup>	Anteil <sup>2)</sup>	
<b>Eifel und Region Aachen</b>	<b>145 295</b>	<b>+4,6</b>	<b>332 634</b>	<b>+1,8</b>	<b>100</b>	<b>2,3</b>
<b>Bundesrepublik Deutschland</b>	<b>105 059</b>	<b>+2,6</b>	<b>250 463</b>	<b>+1,1</b>	<b>75,3</b>	<b>2,4</b>
<b>Ausland</b>	<b>40 236</b>	<b>+10,0</b>	<b>82 171</b>	<b>+3,8</b>	<b>24,7</b>	<b>2,0</b>
<b>Europa</b>	<b>33 038</b>	<b>+5,5</b>	<b>69 772</b>	<b>-1,0</b>	<b>84,9</b>	<b>2,1</b>
EU-Länder	30 824	+4,7	65 958	-1,3	80,3	2,1
Belgien	6 360	+8,4	11 921	+0,2	14,5	1,9
Bulgarien	70	-22,2	134	-5,6	0,2	1,9
Dänemark	277	+1,8	409	-31,9	0,5	1,5
Estland	50	+163,2	53	+165,0	0,1	1,1
Finnland	139	+54,4	203	+49,3	0,2	1,5
Frankreich	2 330	-3,6	3 489	-11,2	4,2	1,5
Griechenland	72	-28,7	127	-37,4	0,2	1,8
Republik Irland	142	+56,0	229	+45,9	0,3	1,6
Italien	730	+38,8	1 247	+45,5	1,5	1,7
Kroatien	60	+71,4	91	+23,0	0,1	1,5
Lettland	30	+3,4	56	-23,3	0,1	1,9
Litauen	66	+6,5	167	+18,4	0,2	2,5
Luxemburg	631	+16,2	1 104	+0,8	1,3	1,7
Malta	10	-23,1	10	-41,2	-	1,0
Niederlande	14 800	+2,5	37 598	-4,1	45,8	2,5
Österreich	586	-15,4	1 116	-2,7	1,4	1,9
Polen	669	+11,5	1 185	-10,2	1,4	1,8
Portugal	180	+41,7	261	+28,6	0,3	1,5
Rumänien	325	+13,6	514	-1,0	0,6	1,6
Schweden	254	+19,2	358	+12,6	0,4	1,4
Slowakische Republik	67	-16,3	168	+26,3	0,2	2,5
Slowenien	97	+24,4	176	+37,5	0,2	1,8
Spanien	648	+25,8	1 157	+28,1	1,4	1,8
Tschechische Republik	223	-10,4	605	+80,6	0,7	2,7
Ungarn	107	-38,9	192	-19,7	0,2	1,8
Vereinigtes Königreich	1 876	+4,0	3 357	+11,1	4,1	1,8
Zypern	25	+47,1	31	-11,4	-	1,2
Island	6	-33,3	10	-9,1	-	1,7
Norwegen	121	+77,9	197	+56,3	0,2	1,6
Russland	64	+52,4	111	+63,2	0,1	1,7
Schweiz	836	-2,8	1 471	-6,7	1,8	1,8
Türkei	217	+14,8	518	-3,5	0,6	2,4
Ukraine	179	+132,5	280	+164,2	0,3	1,6
sonstige europäische Länder	791	+25,4	1 227	+1,2	1,5	1,6
<b>Afrika</b>	<b>171</b>	<b>+24,8</b>	<b>304</b>	<b>-19,1</b>	<b>0,4</b>	<b>1,8</b>
Republik Südafrika	25	-45,7	83	-60,7	0,1	3,3
sonstige afrikanische Länder	146	+60,4	221	+33,9	0,3	1,5
<b>Asien</b>	<b>1 543</b>	<b>+9,4</b>	<b>2 797</b>	<b>+28,9</b>	<b>3,4</b>	<b>1,8</b>
Arabische Golfstaaten	161	-6,4	320	-10,6	0,4	2,0
Volksrepublik China und Hongkong	433	+14,2	815	+48,2	1,0	1,9
Indien	180	+164,7	377	+242,7	0,5	2,1
Israel	21	-57,1	50	-53,3	0,1	2,4
Japan	136	+6,3	210	+25,7	0,3	1,5
Südkorea	123	-16,9	165	-11,8	0,2	1,3
Taiwan	158	-1,9	213	+5,4	0,3	1,3
sonstige asiatische Länder	331	+8,5	647	+32,3	0,8	2,0
<b>Amerika</b>	<b>1 947</b>	<b>+14,4</b>	<b>3 430</b>	<b>+27,3</b>	<b>4,2</b>	<b>1,8</b>
Kanada	177	-16,9	316	+4,3	0,4	1,8
USA	1 408	+25,8	2 456	+37,4	3,0	1,7
sonstige nordamerikanische Länder	2	-66,7	4	-71,4	-	2,0
Mittelamerika und Karibik	66	+6,5	169	+56,5	0,2	2,6
Brasilien	204	-11,3	333	-4,6	0,4	1,6
sonstige südamerikanische Länder	90	+25,0	152	+14,3	0,2	1,7
<b>Australien</b>	<b>118</b>	<b>+13,5</b>	<b>200</b>	<b>+13,6</b>	<b>0,2</b>	<b>1,7</b>
<b>Neuseeland und Ozeanien</b>	<b>35</b>	<b>+169,2</b>	<b>95</b>	<b>+313,0</b>	<b>0,1</b>	<b>2,7</b>
<b>Ohne Angabe</b>	<b>3 384</b>	<b>+79,4</b>	<b>5 573</b>	<b>+70,8</b>	<b>6,8</b>	<b>1,6</b>

1) Veränderung gegenüber dem Vorjahreszeitraum in % – 2) Bei Übernachtungen von Gästen aus der Bundesrepublik Deutschland und dem Ausland: Anteil an allen Übernachtungen im Bundesgebiet; sonst: Anteil an allen Übernachtungen am Ausland zusammen. – 3) mittlere Aufenthaltsdauer in Tagen = Übernachtungen/ Ankünfte



## Noch: 2.4 Leistung der Beherbergungsstätten nach Reisegebieten und Herkunftsländern

Mai 2025

Reisegebiet Herkunftsland (ständiger Wohnsitz)	Ankünfte		Übernachtungen			Mittlere Aufenthalts- dauer <sup>3)</sup>
	aller Gäste	Verän- derung <sup>1)</sup>	aller Gäste	Verän- derung <sup>1)</sup>	Anteil <sup>2)</sup>	
<b>Niederrhein</b>	<b>207 752</b>	<b>+5,4</b>	<b>448 308</b>	<b>+2,8</b>	<b>100</b>	<b>2,2</b>
<b>Bundesrepublik Deutschland</b>	<b>171 913</b>	<b>+5,9</b>	<b>379 167</b>	<b>+4,9</b>	<b>84,6</b>	<b>2,2</b>
<b>Ausland</b>	<b>35 839</b>	<b>+2,8</b>	<b>69 141</b>	<b>-7,1</b>	<b>15,4</b>	<b>1,9</b>
<b>Europa</b>	<b>27 161</b>	<b>-3,9</b>	<b>52 765</b>	<b>-12,5</b>	<b>76,3</b>	<b>1,9</b>
EU-Länder	24 018	-4,9	46 309	-14,7	67,0	1,9
Belgien	2 269	-19,7	3 641	-33,4	5,3	1,6
Bulgarien	206	+39,2	374	+3,6	0,5	1,8
Dänemark	327	-51,0	565	-61,1	0,8	1,7
Estland	28	-62,2	69	-56,6	0,1	2,5
Finnland	159	-11,7	340	+37,7	0,5	2,1
Frankreich	1 158	-32,4	2 011	-43,7	2,9	1,7
Griechenland	140	+22,8	319	+36,3	0,5	2,3
Republik Irland	97	-67,3	164	-83,0	0,2	1,7
Italien	961	+9,3	2 447	+9,7	3,5	2,5
Kroatien	146	+3,5	435	-51,5	0,6	3,0
Lettland	159	+269,8	267	+175,3	0,4	1,7
Litauen	76	-1,3	151	+20,8	0,2	2,0
Luxemburg	277	-4,8	468	-5,8	0,7	1,7
Malta	5	+400,0	9	x	-	1,8
Niederlande	11 517	-0,2	19 181	-6,8	27,7	1,7
Österreich	972	-0,1	2 489	+10,9	3,6	2,6
Polen	1 312	-2,5	3 572	-37,2	5,2	2,7
Portugal	185	-	281	-6,0	0,4	1,5
Rumänien	392	+27,7	2 324	+75,4	3,4	5,9
Schweden	317	+11,6	526	+11,9	0,8	1,7
Slowakische Republik	191	+55,3	856	+60,6	1,2	4,5
Slowenien	72	+20,0	236	+16,3	0,3	3,3
Spanien	1 225	+102,1	1 864	+33,0	2,7	1,5
Tschechische Republik	358	+25,2	822	+33,2	1,2	2,3
Ungarn	139	-0,7	362	+23,1	0,5	2,6
Vereinigtes Königreich	1 318	-31,6	2 518	-40,0	3,6	1,9
Zypern	12	-57,1	18	-83,6	-	1,5
Island	7	-46,2	9	-81,3	-	1,3
Norwegen	89	-46,4	173	-32,7	0,3	1,9
Russland	59	+43,9	134	+15,5	0,2	2,3
Schweiz	1 091	-15,4	2 103	-21,4	3,0	1,9
Türkei	640	+10,9	1 229	-10,0	1,8	1,9
Ukraine	230	+48,4	742	+163,1	1,1	3,2
sonstige europäische Länder	1 027	+34,4	2 066	+57,5	3,0	2,0
<b>Afrika</b>	<b>195</b>	<b>+22,6</b>	<b>391</b>	<b>-20,5</b>	<b>0,6</b>	<b>2,0</b>
Republik Südafrika	20	-23,1	58	-35,6	0,1	2,9
sonstige afrikanische Länder	175	+31,6	333	-17,2	0,5	1,9
<b>Asien</b>	<b>1 916</b>	<b>-0,5</b>	<b>4 062</b>	<b>-11,4</b>	<b>5,9</b>	<b>2,1</b>
Arabische Golfstaaten	103	+14,4	281	-41,5	0,4	2,7
Volksrepublik China und Hongkong	760	+8,6	1 302	-14,5	1,9	1,7
Indien	217	-27,7	462	-51,6	0,7	2,1
Israel	40	-36,5	86	-25,9	0,1	2,2
Japan	154	-30,0	259	-38,9	0,4	1,7
Südkorea	47	-30,9	69	-53,1	0,1	1,5
Taiwan	4	-50,0	9	-76,3	-	2,3
sonstige asiatische Länder	591	+24,2	1 594	+76,3	2,3	2,7
<b>Amerika</b>	<b>1 628</b>	<b>+10,7</b>	<b>3 293</b>	<b>-0,2</b>	<b>4,8</b>	<b>2,0</b>
Kanada	106	-17,8	245	-1,6	0,4	2,3
USA	1 039	+15,8	2 153	-2,0	3,1	2,1
sonstige nordamerikanische Länder	23	+21,1	44	+22,2	0,1	1,9
Mittelamerika und Karibik	48	-23,8	100	-27,5	0,1	2,1
Brasilien	94	+11,9	246	+17,1	0,4	2,6
sonstige südamerikanische Länder	318	+14,0	505	+7,2	0,7	1,6
<b>Australien</b>	<b>93</b>	<b>-4,1</b>	<b>137</b>	<b>-3,5</b>	<b>0,2</b>	<b>1,5</b>
<b>Neuseeland und Ozeanien</b>	<b>31</b>	<b>+138,5</b>	<b>50</b>	<b>+127,3</b>	<b>0,1</b>	<b>1,6</b>
<b>Ohne Angabe</b>	<b>4 815</b>	<b>+64,5</b>	<b>8 443</b>	<b>+52,4</b>	<b>12,2</b>	<b>1,8</b>

## Noch: 2.4 Leistung der Beherbergungsstätten nach Reisegebieten und Herkunftsländern

Mai 2025

Reisegebiet Herkunftsland (ständiger Wohnsitz)	Ankünfte		Übernachtungen			Mittlere Aufenthalts- dauer <sup>3)</sup>
	aller Gäste	Verän- derung <sup>1)</sup>	aller Gäste	Verän- derung <sup>1)</sup>	Anteil <sup>2)</sup>	
<b>Münsterland</b>	<b>191 705</b>	<b>-1,8</b>	<b>514 505</b>	<b>+5,0</b>	<b>100</b>	<b>2,7</b>
<b>Bundesrepublik Deutschland</b>	<b>168 868</b>	<b>-1,3</b>	<b>461 324</b>	<b>+5,5</b>	<b>89,7</b>	<b>2,7</b>
<b>Ausland</b>	<b>22 837</b>	<b>-5,6</b>	<b>53 181</b>	<b>+1,4</b>	<b>10,3</b>	<b>2,3</b>
<b>Europa</b>	<b>18 447</b>	<b>-4,8</b>	<b>43 362</b>	<b>+0,7</b>	<b>81,5</b>	<b>2,4</b>
EU-Länder	16 827	-5,6	39 764	+0,9	74,8	2,4
Belgien	1 577	+26,2	3 064	+33,5	5,8	1,9
Bulgarien	59	-25,3	614	+91,9	1,2	10,4
Dänemark	640	-8,4	1 105	+13,7	2,1	1,7
Estland	24	+4,3	45	-43,8	0,1	1,9
Finnland	100	+2,0	191	-4,5	0,4	1,9
Frankreich	701	-4,5	1 220	-10,6	2,3	1,7
Griechenland	69	+64,3	141	+80,8	0,3	2,0
Republik Irland	53	+6,0	126	+32,6	0,2	2,4
Italien	486	+27,6	1 159	+16,0	2,2	2,4
Kroatien	51	+10,9	275	-16,9	0,5	5,4
Lettland	70	+105,9	125	+155,1	0,2	1,8
Litauen	80	-24,5	519	+180,5	1,0	6,5
Luxemburg	204	+10,3	372	+17,4	0,7	1,8
Malta	6	-25,0	19	+26,7	-	3,2
Niederlande	9 125	-14,3	20 504	-5,5	38,6	2,2
Österreich	693	+34,6	1 476	+12,5	2,8	2,1
Polen	680	-12,1	3 245	-2,1	6,1	4,8
Portugal	105	+52,2	208	+4,0	0,4	2,0
Rumänien	183	-11,6	1 041	-30,4	2,0	5,7
Schweden	461	+15,8	686	+21,6	1,3	1,5
Slowakische Republik	70	+32,1	436	+17,5	0,8	6,2
Slowenien	56	+60,0	271	+23,2	0,5	4,8
Spanien	317	-3,4	721	-19,7	1,4	2,3
Tschechische Republik	280	-5,4	700	+15,1	1,3	2,5
Ungarn	62	+8,8	134	+55,8	0,3	2,2
Vereinigtes Königreich	667	-5,5	1 346	+2,6	2,5	2,0
Zypern	8	+100,0	21	+90,9	-	2,6
Island	16	-40,7	40	-37,5	0,1	2,5
Norwegen	166	-10,8	244	-23,8	0,5	1,5
Russland	22	-26,7	98	-77,8	0,2	4,5
Schweiz	809	+2,0	1 707	+7,9	3,2	2,1
Türkei	127	-3,8	276	-42,7	0,5	2,2
Ukraine	70	-16,7	161	+10,3	0,3	2,3
sonstige europäische Länder	410	+36,7	1 072	+69,4	2,0	2,6
<b>Afrika</b>	<b>55</b>	<b>-15,4</b>	<b>105</b>	<b>-29,1</b>	<b>0,2</b>	<b>1,9</b>
Republik Südafrika	14	-12,5	35	-2,8	0,1	2,5
sonstige afrikanische Länder	41	-16,3	70	-37,5	0,1	1,7
<b>Asien</b>	<b>594</b>	<b>+16,2</b>	<b>2 340</b>	<b>+74,5</b>	<b>4,4</b>	<b>3,9</b>
Arabische Golfstaaten	42	+5,0	102	+15,9	0,2	2,4
Volksrepublik China und Hongkong	159	+26,2	430	+58,1	0,8	2,7
Indien	71	+36,5	238	+46,9	0,4	3,4
Israel	16	-50,0	37	-59,3	0,1	2,3
Japan	111	+101,8	336	+101,2	0,6	3,0
Südkorea	26	-35,0	77	-9,4	0,1	3,0
Taiwan	18	+12,5	33	+57,1	0,1	1,8
sonstige asiatische Länder	151	+0,7	1 087	+138,9	2,0	7,2
<b>Amerika</b>	<b>1 174</b>	<b>+10,0</b>	<b>2 909</b>	<b>+3,2</b>	<b>5,5</b>	<b>2,5</b>
Kanada	51	-29,2	106	-35,0	0,2	2,1
USA	958	+8,2	2 408	+2,8	4,5	2,5
sonstige nordamerikanische Länder	6	x	12	x	-	2,0
Mittelamerika und Karibik	31	-6,1	50	-52,8	0,1	1,6
Brasilien	51	+15,9	148	+28,7	0,3	2,9
sonstige südamerikanische Länder	77	+140,6	185	+103,3	0,3	2,4
<b>Australien</b>	<b>62</b>	<b>-25,3</b>	<b>203</b>	<b>-1,9</b>	<b>0,4</b>	<b>3,3</b>
<b>Neuseeland und Ozeanien</b>	<b>24</b>	<b>+41,2</b>	<b>46</b>	<b>+27,8</b>	<b>0,1</b>	<b>1,9</b>
<b>Ohne Angabe</b>	<b>2 481</b>	<b>-19,0</b>	<b>4 216</b>	<b>-13,3</b>	<b>7,9</b>	<b>1,7</b>

Anmerkungen Seite 31

## Noch: 2.4 Leistung der Beherbergungsstätten nach Reisegebieten und Herkunftsländern

Mai 2025

Reisegebiet Herkunftsland (ständiger Wohnsitz)	Ankünfte		Übernachtungen			Mittlere Aufenthalts- dauer <sup>3)</sup>
	aller Gäste	Verän- derung <sup>1)</sup>	aller Gäste	Verän- derung <sup>1)</sup>	Anteil <sup>2)</sup>	
<b>Teutoburger Wald</b>	<b>210 170</b>	<b>+3,7</b>	<b>656 052</b>	<b>+1,3</b>	<b>100</b>	<b>3,1</b>
<b>Bundesrepublik Deutschland</b>	<b>190 602</b>	<b>+3,6</b>	<b>608 992</b>	<b>+1,3</b>	<b>92,8</b>	<b>3,2</b>
<b>Ausland</b>	<b>19 568</b>	<b>+5,1</b>	<b>47 060</b>	<b>+1,4</b>	<b>7,2</b>	<b>2,4</b>
<b>Europa</b>	<b>16 123</b>	<b>+1,3</b>	<b>39 419</b>	<b>-1,9</b>	<b>83,8</b>	<b>2,4</b>
EU-Länder	14 232	+2,4	35 165	-1,8	74,7	2,5
Belgien	1 031	+34,6	2 214	+52,3	4,7	2,1
Bulgarien	52	-23,5	89	-36,0	0,2	1,7
Dänemark	656	-5,9	1 415	-1,7	3,0	2,2
Estland	34	-55,8	170	+66,7	0,4	5,0
Finnland	113	-30,2	241	-35,6	0,5	2,1
Frankreich	681	+2,1	1 321	+14,9	2,8	1,9
Griechenland	75	+70,5	182	+18,2	0,4	2,4
Republik Irland	63	-30,8	102	-48,5	0,2	1,6
Italien	569	+28,7	1 177	+15,4	2,5	2,1
Kroatien	56	+3,7	196	-30,0	0,4	3,5
Lettland	58	-4,9	261	+2,8	0,6	4,5
Litauen	71	+31,5	734	-36,5	1,6	10,3
Luxemburg	87	+6,1	132	-20,0	0,3	1,5
Malta	13	+333,3	21	+320,0	-	1,6
Niederlande	6 166	+0,8	14 533	+3,5	30,9	2,4
Österreich	736	+15,0	1 503	-2,0	3,2	2,0
Polen	1 226	-7,8	3 972	-16,2	8,4	3,2
Portugal	120	+118,2	298	+21,6	0,6	2,5
Rumänien	255	+27,5	1 827	+46,9	3,9	7,2
Schweden	515	+36,6	967	+26,2	2,1	1,9
Slowakische Republik	89	-35,5	509	-45,1	1,1	5,7
Slowenien	65	+30,0	196	-24,3	0,4	3,0
Spanien	429	+12,6	920	-18,9	2,0	2,1
Tschechische Republik	233	-16,2	533	-28,1	1,1	2,3
Ungarn	77	-30,0	204	-20,0	0,4	2,6
Vereinigtes Königreich	743	-19,3	1 411	-28,5	3,0	1,9
Zypern	19	-34,5	37	-37,3	0,1	1,9
Island	11	-38,9	19	-24,0	-	1,7
Norwegen	106	+60,6	214	+105,8	0,5	2,0
Russland	67	+36,7	234	+138,8	0,5	3,5
Schweiz	788	+9,4	1 472	+7,6	3,1	1,9
Türkei	240	+8,6	693	+23,3	1,5	2,9
Ukraine	131	-2,2	239	-3,2	0,5	1,8
sonstige europäische Länder	548	-32,8	1 383	-29,0	2,9	2,5
<b>Afrika</b>	<b>94</b>	<b>-13,0</b>	<b>382</b>	<b>-39,5</b>	<b>0,8</b>	<b>4,1</b>
Republik Südafrika	31	+72,2	52	-18,8	0,1	1,7
sonstige afrikanische Länder	63	-30,0	330	-41,8	0,7	5,2
<b>Asien</b>	<b>822</b>	<b>+13,1</b>	<b>2 251</b>	<b>+18,2</b>	<b>4,8</b>	<b>2,7</b>
Arabische Golfstaaten	43	-14,0	128	+4,1	0,3	3,0
Volksrepublik China und Hongkong	295	-2,6	610	+17,8	1,3	2,1
Indien	144	+140,0	432	+137,4	0,9	3,0
Israel	43	+7,5	75	+7,1	0,2	1,7
Japan	70	-5,4	141	-1,4	0,3	2,0
Südkorea	41	+78,3	88	-21,4	0,2	2,1
Taiwan	18	+50,0	30	+66,7	0,1	1,7
sonstige asiatische Länder	168	+1,8	747	+1,1	1,6	4,4
<b>Amerika</b>	<b>929</b>	<b>+26,6</b>	<b>2 280</b>	<b>+17,1</b>	<b>4,8</b>	<b>2,5</b>
Kanada	83	+25,8	182	+31,9	0,4	2,2
USA	670	+33,7	1 608	+23,7	3,4	2,4
sonstige nordamerikanische Länder	12	x	19	x	-	1,6
Mittelamerika und Karibik	50	-12,3	156	+5,4	0,3	3,1
Brasilien	55	+44,7	168	-2,3	0,4	3,1
sonstige südamerikanische Länder	59	-18,1	147	-22,2	0,3	2,5
<b>Australien</b>	<b>133</b>	<b>+141,8</b>	<b>305</b>	<b>+91,8</b>	<b>0,6</b>	<b>2,3</b>
<b>Neuseeland und Ozeanien</b>	<b>11</b>	<b>-80,4</b>	<b>18</b>	<b>-76,0</b>	<b>-</b>	<b>1,6</b>
<b>Ohne Angabe</b>	<b>1 456</b>	<b>+43,0</b>	<b>2 405</b>	<b>+57,5</b>	<b>5,1</b>	<b>1,7</b>

## Noch: 2.4 Leistung der Beherbergungsstätten nach Reisegebieten und Herkunftsländern

Mai 2025

Reisegebiet Herkunftsland (ständiger Wohnsitz)	Ankünfte		Übernachtungen			Mittlere Aufenthalts- dauer <sup>3)</sup>
	aller Gäste	Verän- derung <sup>1)</sup>	aller Gäste	Verän- derung <sup>1)</sup>	Anteil <sup>2)</sup>	
<b>Sauerland</b>	<b>206 651</b>	<b>-1,6</b>	<b>606 746</b>	<b>-3,9</b>	<b>100</b>	<b>2,9</b>
<b>Bundesrepublik Deutschland</b>	<b>176 274</b>	<b>-2,5</b>	<b>518 865</b>	<b>-3,9</b>	<b>85,5</b>	<b>2,9</b>
<b>Ausland</b>	<b>30 377</b>	<b>+4,2</b>	<b>87 881</b>	<b>-4,1</b>	<b>14,5</b>	<b>2,9</b>
<b>Europa</b>	<b>28 091</b>	<b>+1,5</b>	<b>82 986</b>	<b>-6,3</b>	<b>94,4</b>	<b>3,0</b>
EU-Länder	27 283	+1,9	81 089	-6,2	92,3	3,0
Belgien	1 999	-11,7	6 054	-7,5	6,9	3,0
Bulgarien	45	-13,5	96	-78,9	0,1	2,1
Dänemark	681	+58,4	2 098	+107,3	2,4	3,1
Estland	12	-14,3	37	+23,3	–	3,1
Finnland	42	+68,0	71	+44,9	0,1	1,7
Frankreich	390	-17,7	800	-21,8	0,9	2,1
Griechenland	29	+81,3	45	+50,0	0,1	1,6
Republik Irland	33	+371,4	96	x	0,1	2,9
Italien	303	+25,7	605	+13,5	0,7	2,0
Kroatien	42	+121,1	83	+12,2	0,1	2,0
Lettland	10	+100,0	24	+140,0	–	2,4
Litauen	17	-41,4	784	+8,9	0,9	46,1
Luxemburg	119	+17,8	248	-14,2	0,3	2,1
Malta	7	-12,5	22	+22,2	–	3,1
Niederlande	21 466	+2,2	64 403	-8,0	73,3	3,0
Österreich	393	-1,3	849	-14,4	1,0	2,2
Polen	494	+3,6	1 749	+8,5	2,0	3,5
Portugal	39	-36,1	95	-48,4	0,1	2,4
Rumänien	76	+90,0	305	+52,5	0,3	4,0
Schweden	145	-8,8	244	-32,0	0,3	1,7
Slowakische Republik	70	+34,6	198	-43,9	0,2	2,8
Slowenien	29	+70,6	156	+129,4	0,2	5,4
Spanien	150	+0,7	277	+2,6	0,3	1,8
Tschechische Republik	208	+34,2	468	+13,9	0,5	2,3
Ungarn	76	-1,3	288	+76,7	0,3	3,8
Vereinigtes Königreich	408	-18,7	994	-2,5	1,1	2,4
Zypern	–	–	–	–	–	–
Island	11	-45,0	25	-32,4	–	2,3
Norwegen	90	+76,5	179	+90,4	0,2	2,0
Russland	3	-80,0	12	-60,0	–	4,0
Schweiz	449	-15,1	1 029	-17,6	1,2	2,3
Türkei	70	-7,9	128	-16,9	0,1	1,8
Ukraine	38	+26,7	160	+46,8	0,2	4,2
sonstige europäische Länder	147	-15,0	364	-8,1	0,4	2,5
<b>Afrika</b>	<b>37</b>	<b>+94,7</b>	<b>83</b>	<b>+40,7</b>	<b>0,1</b>	<b>2,2</b>
Republik Südafrika	9	x	26	x	–	2,9
sonstige afrikanische Länder	28	+47,4	57	-3,4	0,1	2,0
<b>Asien</b>	<b>321</b>	<b>+33,2</b>	<b>1 105</b>	<b>+129,3</b>	<b>1,3</b>	<b>3,4</b>
Arabische Golfstaaten	23	+15,0	107	+132,6	0,1	4,7
Volksrepublik China und Hongkong	105	+11,7	326	+113,1	0,4	3,1
Indien	61	+56,4	291	+230,7	0,3	4,8
Israel	26	+271,4	101	+339,1	0,1	3,9
Japan	15	-44,4	36	-12,2	–	2,4
Südkorea	14	x	23	x	–	1,6
Taiwan	29	+163,6	103	+212,1	0,1	3,6
sonstige asiatische Länder	48	+14,3	118	+22,9	0,1	2,5
<b>Amerika</b>	<b>386</b>	<b>+46,8</b>	<b>862</b>	<b>+19,7</b>	<b>1,0</b>	<b>2,2</b>
Kanada	53	+82,8	120	+84,6	0,1	2,3
USA	267	+47,5	602	+15,8	0,7	2,3
sonstige nordamerikanische Länder	9	x	9	x	–	1,0
Mittelamerika und Karibik	19	–	37	-33,9	–	1,9
Brasilien	28	+300,0	75	+257,1	0,1	2,7
sonstige südamerikanische Länder	10	-63,0	19	-67,2	–	1,9
<b>Australien</b>	<b>30</b>	<b>+36,4</b>	<b>51</b>	<b>+8,5</b>	<b>0,1</b>	<b>1,7</b>
<b>Neuseeland und Ozeanien</b>	<b>9</b>	<b>+80,0</b>	<b>17</b>	<b>+70,0</b>	<b>–</b>	<b>1,9</b>
<b>Ohne Angabe</b>	<b>1 503</b>	<b>+63,5</b>	<b>2 777</b>	<b>+58,1</b>	<b>3,2</b>	<b>1,8</b>

Anmerkungen Seite 31

## Noch: 2.4 Leistung der Beherbergungsstätten nach Reisegebieten und Herkunftsländern

Mai 2025

Reisegebiet Herkunftsland (ständiger Wohnsitz)	Ankünfte		Übernachtungen			Mittlere Aufenthalts- dauer <sup>3)</sup>
	aller Gäste	Verän- derung <sup>1)</sup>	aller Gäste	Verän- derung <sup>1)</sup>	Anteil <sup>2)</sup>	
<b>Siegerland-Wittgenstein</b>	<b>21 639</b>	<b>-5,0</b>	<b>72 011</b>	<b>+3,7</b>	<b>100</b>	<b>3,3</b>
<b>Bundesrepublik Deutschland</b>	<b>18 771</b>	<b>-</b>	<b>65 173</b>	<b>+7,4</b>	<b>90,5</b>	<b>3,5</b>
<b>Ausland</b>	<b>2 868</b>	<b>-28,4</b>	<b>6 838</b>	<b>-22,0</b>	<b>9,5</b>	<b>2,4</b>
<b>Europa</b>	<b>2 291</b>	<b>-29,3</b>	<b>5 856</b>	<b>-22,9</b>	<b>85,6</b>	<b>2,6</b>
EU-Länder	2 094	-21,9	5 519	-12,6	80,7	2,6
Belgien	181	-4,2	391	-9,5	5,7	2,2
Bulgarien	12	+300,0	26	+420,0	0,4	2,2
Dänemark	46	+31,4	106	+86,0	1,6	2,3
Estland	-	-	-	-	-	-
Finnland	20	-48,7	26	-54,4	0,4	1,3
Frankreich	109	-6,0	180	-16,7	2,6	1,7
Griechenland	1	-93,8	1	-97,1	-	1,0
Republik Irland	9	+125,0	17	+240,0	0,2	1,9
Italien	194	+162,2	261	+77,6	3,8	1,3
Kroatien	6	+200,0	17	x	0,2	2,8
Lettland	4	-20,0	10	+66,7	0,1	2,5
Litauen	10	+66,7	10	-16,7	0,1	1,0
Luxemburg	16	-23,8	20	-25,9	0,3	1,3
Malta	-	-	-	-	-	-
Niederlande	875	-46,0	3 155	-27,9	46,1	3,6
Österreich	143	-12,3	256	-18,5	3,7	1,8
Polen	72	-	163	+64,6	2,4	2,3
Portugal	13	+333,3	17	+88,9	0,2	1,3
Rumänien	32	+88,2	95	+75,9	1,4	3,0
Schweden	53	+112,0	84	+171,0	1,2	1,6
Slowakische Republik	16	+100,0	23	-17,9	0,3	1,4
Slowenien	10	+42,9	10	+11,1	0,1	1,0
Spanien	57	-37,4	118	-15,1	1,7	2,1
Tschechische Republik	80	+158,1	335	x	4,9	4,2
Ungarn	44	x	59	+490,0	0,9	1,3
Vereinigtes Königreich	90	-28,6	138	-29,2	2,0	1,5
Zypern	1	x	1	x	-	1,0
Island	1	x	2	x	-	2,0
Norwegen	20	-51,2	23	-73,3	0,3	1,2
Russland	7	+16,7	19	+171,4	0,3	2,7
Schweiz	125	-43,2	220	-24,7	3,2	1,8
Türkei	27	+107,7	47	+88,0	0,7	1,7
Ukraine	9	-10,0	13	+18,2	0,2	1,4
sonstige europäische Länder	8	-97,0	13	-98,5	0,2	1,6
<b>Afrika</b>	<b>7</b>	<b>-78,8</b>	<b>31</b>	<b>-64,8</b>	<b>0,5</b>	<b>4,4</b>
Republik Südafrika	1	-94,7	3	-94,4	-	3,0
sonstige afrikanische Länder	6	-57,1	28	-17,6	0,4	4,7
<b>Asien</b>	<b>142</b>	<b>-36,0</b>	<b>228</b>	<b>-29,0</b>	<b>3,3</b>	<b>1,6</b>
Arabische Golfstaaten	14	+16,7	15	+7,1	0,2	1,1
Volksrepublik China und Hongkong	37	-73,9	61	-67,6	0,9	1,6
Indien	13	+44,4	29	-3,3	0,4	2,2
Israel	3	x	12	x	0,2	4,0
Japan	25	+127,3	38	+171,4	0,6	1,5
Südkorea	6	-60,0	11	-66,7	0,2	1,8
Taiwan	15	+400,0	18	+260,0	0,3	1,2
sonstige asiatische Länder	29	-3,3	44	+18,9	0,6	1,5
<b>Amerika</b>	<b>268</b>	<b>-39,4</b>	<b>472</b>	<b>-28,2</b>	<b>6,9</b>	<b>1,8</b>
Kanada	48	x	59	+391,7	0,9	1,2
USA	178	-58,2	332	-47,3	4,9	1,9
sonstige nordamerikanische Länder	-	-	-	-	-	-
Mittelamerika und Karibik	5	-44,4	5	-64,3	0,1	1,0
Brasilien	31	x	54	x	0,8	1,7
sonstige südamerikanische Länder	6	x	22	x	0,3	3,7
<b>Australien</b>	<b>25</b>	<b>+8,7</b>	<b>41</b>	<b>+51,9</b>	<b>0,6</b>	<b>1,6</b>
<b>Neuseeland und Ozeanien</b>	<b>4</b>	<b>-33,3</b>	<b>6</b>	<b>-</b>	<b>0,1</b>	<b>1,5</b>
<b>Ohne Angabe</b>	<b>131</b>	<b>+219,5</b>	<b>204</b>	<b>+204,5</b>	<b>3,0</b>	<b>1,6</b>

## Noch: 2.4 Leistung der Beherbergungsstätten nach Reisegebieten und Herkunftsländern

Mai 2025

Reisegebiet Herkunftsland (ständiger Wohnsitz)	Ankünfte		Übernachtungen			Mittlere Aufenthalts- dauer <sup>3)</sup>
	aller Gäste	Verän- derung <sup>1)</sup>	aller Gäste	Verän- derung <sup>1)</sup>	Anteil <sup>2)</sup>	
<b>Bergisches Land</b>	<b>57 715</b>	<b>+10,2</b>	<b>142 798</b>	<b>+6,1</b>	<b>100</b>	<b>2,5</b>
<b>Bundesrepublik Deutschland</b>	<b>51 783</b>	<b>+11,9</b>	<b>130 421</b>	<b>+7,0</b>	<b>91,3</b>	<b>2,5</b>
<b>Ausland</b>	<b>5 932</b>	<b>-2,9</b>	<b>12 377</b>	<b>-3,0</b>	<b>8,7</b>	<b>2,1</b>
<b>Europa</b>	<b>4 132</b>	<b>-5,4</b>	<b>8 725</b>	<b>-4,9</b>	<b>70,5</b>	<b>2,1</b>
EU-Länder	3 636	-6,7	7 704	-2,1	62,2	2,1
Belgien	278	-22,6	492	-17,0	4,0	1,8
Bulgarien	23	+9,5	48	-31,4	0,4	2,1
Dänemark	98	+6,5	183	+0,5	1,5	1,9
Estland	6	x	14	x	0,1	2,3
Finnland	22	-18,5	29	-25,6	0,2	1,3
Frankreich	290	-8,2	491	-16,2	4,0	1,7
Griechenland	13	-27,8	35	-14,6	0,3	2,7
Republik Irland	16	-42,9	34	-37,0	0,3	2,1
Italien	397	+11,5	851	+59,4	6,9	2,1
Kroatien	24	+118,2	63	+85,3	0,5	2,6
Lettland	20	x	34	x	0,3	1,7
Litauen	14	+16,7	26	+30,0	0,2	1,9
Luxemburg	94	-35,2	479	-2,4	3,9	5,1
Malta	-	-	-	-	-	-
Niederlande	973	-3,8	1 726	-5,7	13,9	1,8
Österreich	169	-46,3	332	-33,5	2,7	2,0
Polen	285	-10,7	748	+0,3	6,0	2,6
Portugal	26	+62,5	45	-63,7	0,4	1,7
Rumänien	116	+197,4	455	+105,0	3,7	3,9
Schweden	95	-12,0	153	-5,6	1,2	1,6
Slowakische Republik	35	-	159	+5,3	1,3	4,5
Slowenien	44	-10,2	126	-31,1	1,0	2,9
Spanien	133	-22,2	267	-38,1	2,2	2,0
Tschechische Republik	83	-13,5	199	-20,7	1,6	2,4
Ungarn	36	+12,5	71	+16,4	0,6	2,0
Vereinigtes Königreich	343	+11,0	639	+17,0	5,2	1,9
Zypern	3	x	5	x	-	1,7
Island	6	x	18	x	0,1	3,0
Norwegen	10	-44,4	15	-50,0	0,1	1,5
Russland	2	-77,8	2	-87,5	-	1,0
Schweiz	281	-6,3	505	-6,8	4,1	1,8
Türkei	66	+24,5	209	+18,8	1,7	3,2
Ukraine	56	+211,1	80	+220,0	0,6	1,4
sonstige europäische Länder	75	+2,7	192	-62,5	1,6	2,6
<b>Afrika</b>	<b>48</b>	<b>+50,0</b>	<b>178</b>	<b>+79,8</b>	<b>1,4</b>	<b>3,7</b>
Republik Südafrika	19	+280,0	71	x	0,6	3,7
sonstige afrikanische Länder	29	+7,4	107	+16,3	0,9	3,7
<b>Asien</b>	<b>315</b>	<b>+11,3</b>	<b>867</b>	<b>+6,6</b>	<b>7,0</b>	<b>2,8</b>
Arabische Golfstaaten	13	-	24	-7,7	0,2	1,8
Volksrepublik China und Hongkong	105	+22,1	346	+148,9	2,8	3,3
Indien	51	-34,6	144	-8,3	1,2	2,8
Israel	21	+75,0	44	+69,2	0,4	2,1
Japan	35	+40,0	97	-1,0	0,8	2,8
Südkorea	28	x	45	x	0,4	1,6
Taiwan	4	-80,0	11	-94,9	0,1	2,8
sonstige asiatische Länder	58	+18,4	156	+3,3	1,3	2,7
<b>Amerika</b>	<b>299</b>	<b>-6,3</b>	<b>669</b>	<b>-19,3</b>	<b>5,4</b>	<b>2,2</b>
Kanada	38	+111,1	69	+56,8	0,6	1,8
USA	200	+3,6	420	-0,9	3,4	2,1
sonstige nordamerikanische Länder	-	-	-	-	-	-
Mittelamerika und Karibik	33	+73,7	89	+147,2	0,7	2,7
Brasilien	9	-86,2	35	-86,1	0,3	3,9
sonstige südamerikanische Länder	19	-20,8	56	-23,3	0,5	2,9
<b>Australien</b>	<b>21</b>	<b>-8,7</b>	<b>44</b>	<b>-18,5</b>	<b>0,4</b>	<b>2,1</b>
<b>Neuseeland und Ozeanien</b>	<b>1</b>	<b>-83,3</b>	<b>1</b>	<b>-90,9</b>	<b>-</b>	<b>1,0</b>
<b>Ohne Angabe</b>	<b>1 116</b>	<b>+3,2</b>	<b>1 893</b>	<b>+6,5</b>	<b>15,3</b>	<b>1,7</b>

Anmerkungen Seite 31

## Noch: 2.4 Leistung der Beherbergungsstätten nach Reisegebieten und Herkunftsländern

Mai 2025

Reisegebiet Herkunftsland (ständiger Wohnsitz)	Ankünfte		Übernachtungen			Mittlere Aufenthalts- dauer <sup>3)</sup>
	aller Gäste	Verän- derung <sup>1)</sup>	aller Gäste	Verän- derung <sup>1)</sup>	Anteil <sup>2)</sup>	
<b>Bonn und Rhein-Sieg-Kreis</b>	<b>142 408</b>	<b>+6,0</b>	<b>287 740</b>	<b>+7,5</b>	<b>100</b>	<b>2,0</b>
<b>Bundesrepublik Deutschland</b>	<b>119 867</b>	<b>+5,0</b>	<b>239 313</b>	<b>+6,7</b>	<b>83,2</b>	<b>2,0</b>
<b>Ausland</b>	<b>22 541</b>	<b>+11,4</b>	<b>48 427</b>	<b>+11,5</b>	<b>16,8</b>	<b>2,1</b>
<b>Europa</b>	<b>15 475</b>	<b>+7,4</b>	<b>32 766</b>	<b>+15,6</b>	<b>67,7</b>	<b>2,1</b>
EU-Länder	13 346	+7,1	28 432	+15,7	58,7	2,1
Belgien	1 820	+15,6	3 696	+24,3	7,6	2,0
Bulgarien	62	-11,4	87	-43,9	0,2	1,4
Dänemark	192	-28,6	423	-27,7	0,9	2,2
Estland	15	+15,4	30	+50,0	0,1	2,0
Finnland	75	+10,3	158	+11,3	0,3	2,1
Frankreich	1 173	-4,5	2 163	-	4,5	1,8
Griechenland	81	-38,6	167	-56,1	0,3	2,1
Republik Irland	84	-6,7	162	-35,7	0,3	1,9
Italien	636	+8,9	1 930	+53,4	4,0	3,0
Kroatien	74	+10,4	195	+20,4	0,4	2,6
Lettland	37	+2,8	69	-31,7	0,1	1,9
Litauen	53	-42,4	136	-33,3	0,3	2,6
Luxemburg	368	-1,1	544	-6,7	1,1	1,5
Malta	6	-33,3	17	-54,1	-	2,8
Niederlande	4 513	+13,3	8 611	+24,0	17,8	1,9
Österreich	866	-6,2	1 951	+0,9	4,0	2,3
Polen	448	-3,9	1 208	-11,3	2,5	2,7
Portugal	150	+37,6	407	+51,3	0,8	2,7
Rumänien	192	+51,2	703	+183,5	1,5	3,7
Schweden	221	+37,3	397	+23,3	0,8	1,8
Slowakische Republik	81	+26,6	298	+1,7	0,6	3,7
Slowenien	57	+23,9	323	+298,8	0,7	5,7
Spanien	471	+44,5	1 033	+44,5	2,1	2,2
Tschechische Republik	246	-7,9	506	-6,8	1,0	2,1
Ungarn	188	+62,1	619	+77,4	1,3	3,3
Vereinigtes Königreich	1 221	-2,3	2 552	+3,9	5,3	2,1
Zypern	16	+6,7	47	+2,2	0,1	2,9
Island	38	+442,9	65	+182,6	0,1	1,7
Norwegen	56	-39,8	101	-44,2	0,2	1,8
Russland	39	-23,5	100	-8,3	0,2	2,6
Schweiz	1 228	+11,7	2 435	+14,6	5,0	2,0
Türkei	199	+39,2	497	+88,3	1,0	2,5
Ukraine	116	+46,8	215	+38,7	0,4	1,9
sonstige europäische Länder	453	-5,2	921	+2,2	1,9	2,0
<b>Afrika</b>	<b>262</b>	<b>-17,9</b>	<b>888</b>	<b>-39,1</b>	<b>1,8</b>	<b>3,4</b>
Republik Südafrika	20	-63,0	75	-40,0	0,2	3,8
sonstige afrikanische Länder	242	-8,7	813	-39,1	1,7	3,4
<b>Asien</b>	<b>1 894</b>	<b>-10,8</b>	<b>5 080</b>	<b>-11,2</b>	<b>10,5</b>	<b>2,7</b>
Arabische Golfstaaten	392	+2,1	1 184	-4,8	2,4	3,0
Volksrepublik China und Hongkong	620	+9,5	1 437	+26,2	3,0	2,3
Indien	151	-24,1	682	-25,3	1,4	4,5
Israel	46	-35,2	135	-5,6	0,3	2,9
Japan	91	-17,3	192	-1,0	0,4	2,1
Südkorea	39	-81,5	90	-82,4	0,2	2,3
Taiwan	36	-37,9	71	-39,8	0,1	2,0
sonstige asiatische Länder	519	-1,1	1 289	-11,8	2,7	2,5
<b>Amerika</b>	<b>1 735</b>	<b>-8,2</b>	<b>4 497</b>	<b>-9,3</b>	<b>9,3</b>	<b>2,6</b>
Kanada	109	-18,7	364	-	0,8	3,3
USA	1 386	-2,9	3 509	-1,1	7,2	2,5
sonstige nordamerikanische Länder	16	x	26	x	0,1	1,6
Mittelamerika und Karibik	40	-59,2	98	-71,3	0,2	2,5
Brasilien	88	-33,3	256	-33,5	0,5	2,9
sonstige südamerikanische Länder	96	-3,0	244	-22,5	0,5	2,5
<b>Australien</b>	<b>99</b>	<b>-37,3</b>	<b>307</b>	<b>-19,4</b>	<b>0,6</b>	<b>3,1</b>
<b>Neuseeland und Ozeanien</b>	<b>31</b>	<b>-60,3</b>	<b>72</b>	<b>-61,3</b>	<b>0,1</b>	<b>2,3</b>
<b>Ohne Angabe</b>	<b>3 045</b>	<b>+140,9</b>	<b>4 817</b>	<b>+101,9</b>	<b>9,9</b>	<b>1,6</b>

## Noch: 2.4 Leistung der Beherbergungsstätten nach Reisegebieten und Herkunftsländern

Mai 2025

Reisegebiet Herkunftsland (ständiger Wohnsitz)	Ankünfte		Übernachtungen			Mittlere Aufenthalts- dauer <sup>3)</sup>
	aller Gäste	Verän- derung <sup>1)</sup>	aller Gäste	Verän- derung <sup>1)</sup>	Anteil <sup>2)</sup>	
<b>Köln und Rhein-Erft-Kreis</b>	<b>433 677</b>	<b>+7,1</b>	<b>790 305</b>	<b>+9,0</b>	<b>100</b>	<b>1,8</b>
<b>Bundesrepublik Deutschland</b>	<b>292 511</b>	<b>+3,1</b>	<b>531 272</b>	<b>+4,2</b>	<b>67,2</b>	<b>1,8</b>
<b>Ausland</b>	<b>141 166</b>	<b>+16,4</b>	<b>259 033</b>	<b>+20,3</b>	<b>32,8</b>	<b>1,8</b>
<b>Europa</b>	<b>92 243</b>	<b>+11,4</b>	<b>169 852</b>	<b>+14,3</b>	<b>65,6</b>	<b>1,8</b>
EU-Länder	76 295	+9,0	140 058	+12,1	54,1	1,8
Belgien	10 365	+7,1	15 228	+10,4	5,9	1,5
Bulgarien	408	-5,3	1 282	+58,7	0,5	3,1
Dänemark	975	-24,4	1 644	-27,2	0,6	1,7
Estland	188	+46,9	383	+24,4	0,1	2,0
Finnland	571	+38,3	1 079	+41,2	0,4	1,9
Frankreich	7 431	-2,5	11 657	-7,6	4,5	1,6
Griechenland	541	-3,6	1 089	+7,1	0,4	2,0
Republik Irland	901	+14,5	1 553	+4,2	0,6	1,7
Italien	6 111	+97,4	12 808	+131,3	4,9	2,1
Kroatien	329	+40,6	607	+46,6	0,2	1,8
Lettland	329	+101,8	680	+97,1	0,3	2,1
Litauen	331	-4,3	705	-40,5	0,3	2,1
Luxemburg	3 233	+3,0	4 698	+6,0	1,8	1,5
Malta	82	-11,8	223	+16,8	0,1	2,7
Niederlande	17 149	-11,5	26 570	-14,8	10,3	1,5
Österreich	4 079	+18,1	7 269	+19,3	2,8	1,8
Polen	2 156	+24,2	4 818	-1,2	1,9	2,2
Portugal	1 057	+64,4	2 048	+58,6	0,8	1,9
Rumänien	941	+69,5	4 251	+148,2	1,6	4,5
Schweden	975	+11,2	1 698	+4,8	0,7	1,7
Slowakische Republik	327	+16,0	995	+59,2	0,4	3,0
Slowenien	213	+31,5	532	+101,5	0,2	2,5
Spanien	3 830	+27,4	7 607	+35,1	2,9	2,0
Tschechische Republik	1 342	+23,1	7 961	+15,7	3,1	5,9
Ungarn	410	-25,6	1 284	+15,9	0,5	3,1
Vereinigtes Königreich	11 825	+16,3	21 034	+14,7	8,1	1,8
Zypern	196	+79,8	355	+88,8	0,1	1,8
Island	91	-31,6	151	-37,3	0,1	1,7
Norwegen	396	+1,5	716	-8,3	0,3	1,8
Russland	344	+26,5	594	+22,2	0,2	1,7
Schweiz	5 704	+4,3	10 322	+5,6	4,0	1,8
Türkei	4 353	+77,0	8 783	+108,9	3,4	2,0
Ukraine	741	+48,8	1 280	+58,2	0,5	1,7
sonstige europäische Länder	4 319	+19,8	7 948	+7,8	3,1	1,8
<b>Afrika</b>	<b>993</b>	<b>+17,9</b>	<b>3 423</b>	<b>+54,7</b>	<b>1,3</b>	<b>3,4</b>
Republik Südafrika	180	+14,6	423	+33,9	0,2	2,4
sonstige afrikanische Länder	813	+18,7	3 000	+58,1	1,2	3,7
<b>Asien</b>	<b>11 336</b>	<b>+14,4</b>	<b>25 319</b>	<b>+28,3</b>	<b>9,8</b>	<b>2,2</b>
Arabische Golfstaaten	624	+8,5	1 838	+35,4	0,7	2,9
Volksrepublik China und Hongkong	3 999	+42,8	8 113	+41,5	3,1	2,0
Indien	1 481	+20,6	2 983	+31,8	1,2	2,0
Israel	569	-9,8	1 176	-13,8	0,5	2,1
Japan	943	-19,2	1 496	-23,9	0,6	1,6
Südkorea	576	+14,5	1 179	+15,9	0,5	2,0
Taiwan	673	-	1 265	+11,6	0,5	1,9
sonstige asiatische Länder	2 471	+5,9	7 269	+48,3	2,8	2,9
<b>Amerika</b>	<b>16 818</b>	<b>+8,8</b>	<b>28 085</b>	<b>+10,4</b>	<b>10,8</b>	<b>1,7</b>
Kanada	1 453	+16,7	2 735	+19,9	1,1	1,9
USA	12 704	+7,1	19 905	+9,3	7,7	1,6
sonstige nordamerikanische Länder	110	+93,0	164	+100,0	0,1	1,5
Mittelamerika und Karibik	653	+20,5	1 314	+36,6	0,5	2,0
Brasilien	948	-5,2	1 940	-16,8	0,7	2,0
sonstige südamerikanische Länder	950	+24,5	2 027	+27,8	0,8	2,1
<b>Australien</b>	<b>1 127</b>	<b>-2,1</b>	<b>2 188</b>	<b>+4,0</b>	<b>0,8</b>	<b>1,9</b>
<b>Neuseeland und Ozeanien</b>	<b>239</b>	<b>+11,7</b>	<b>492</b>	<b>+26,5</b>	<b>0,2</b>	<b>2,1</b>
<b>Ohne Angabe</b>	<b>18 410</b>	<b>+69,4</b>	<b>29 674</b>	<b>+77,2</b>	<b>11,5</b>	<b>1,6</b>

Anmerkungen Seite 31



## Noch: 2.4 Leistung der Beherbergungsstätten nach Reisegebieten und Herkunftsländern

Mai 2025

Reisegebiet Herkunftsland (ständiger Wohnsitz)	Ankünfte		Übernachtungen			Mittlere Aufenthalts- dauer <sup>3)</sup>
	aller Gäste	Verän- derung <sup>1)</sup>	aller Gäste	Verän- derung <sup>1)</sup>	Anteil <sup>2)</sup>	
<b>Düsseldorf und Kreis Mettmann</b>	<b>351 627</b>	<b>+14,0</b>	<b>585 765</b>	<b>+9,9</b>	<b>100</b>	<b>1,7</b>
<b>Bundesrepublik Deutschland</b>	<b>240 506</b>	<b>+16,6</b>	<b>391 531</b>	<b>+14,2</b>	<b>66,8</b>	<b>1,6</b>
<b>Ausland</b>	<b>111 121</b>	<b>+8,7</b>	<b>194 234</b>	<b>+2,1</b>	<b>33,2</b>	<b>1,7</b>
<b>Europa</b>	<b>72 410</b>	<b>+12,8</b>	<b>126 180</b>	<b>+10,7</b>	<b>65,0</b>	<b>1,7</b>
EU-Länder	60 066	+10,4	103 431	+8,2	53,3	1,7
Belgien	4 308	+5,9	6 816	+1,5	3,5	1,6
Bulgarien	274	-62,0	536	-50,3	0,3	2,0
Dänemark	1 417	+4,7	2 230	+13,9	1,1	1,6
Estland	189	+40,0	497	+123,9	0,3	2,6
Finnland	815	+13,7	1 392	+21,7	0,7	1,7
Frankreich	3 878	-3,2	6 510	-3,5	3,4	1,7
Griechenland	893	+2,3	1 951	+25,3	1,0	2,2
Republik Irland	739	+15,6	1 340	+21,4	0,7	1,8
Italien	4 096	-4,9	8 109	-0,7	4,2	2,0
Kroatien	323	+3,2	631	-53,5	0,3	2,0
Lettland	278	+47,1	477	+54,4	0,2	1,7
Litauen	246	+16,6	472	+22,0	0,2	1,9
Luxemburg	1 322	+42,8	2 069	+45,2	1,1	1,6
Malta	167	+145,6	475	+335,8	0,2	2,8
Niederlande	15 663	+4,9	24 200	+1,9	12,5	1,5
Österreich	3 406	+28,0	5 638	+31,1	2,9	1,7
Polen	2 588	+21,8	5 246	+2,5	2,7	2,0
Portugal	705	-23,5	1 481	-17,0	0,8	2,1
Rumänien	1 162	+42,4	2 221	+49,6	1,1	1,9
Schweden	1 839	+36,5	2 891	+24,1	1,5	1,6
Slowakische Republik	347	+31,4	819	+39,3	0,4	2,4
Slowenien	320	+41,0	815	+64,3	0,4	2,5
Spanien	5 199	+32,7	9 024	+19,2	4,6	1,7
Tschechische Republik	905	+19,6	1 605	+23,7	0,8	1,8
Ungarn	750	+44,8	1 376	+45,9	0,7	1,8
Vereinigtes Königreich	8 077	+11,1	14 263	+6,4	7,3	1,8
Zypern	160	+48,1	347	+35,0	0,2	2,2
Island	125	+68,9	309	+79,7	0,2	2,5
Norwegen	581	-3,3	1 176	-2,2	0,6	2,0
Russland	411	+10,8	909	+4,7	0,5	2,2
Schweiz	4 494	+10,9	7 623	+10,0	3,9	1,7
Türkei	3 738	+32,4	7 339	+33,0	3,8	2,0
Ukraine	1 241	+153,3	2 096	+126,3	1,1	1,7
sonstige europäische Länder	1 754	+24,5	3 297	+21,5	1,7	1,9
<b>Afrika</b>	<b>1 396</b>	<b>-16,8</b>	<b>2 936</b>	<b>-18,1</b>	<b>1,5</b>	<b>2,1</b>
Republik Südafrika	210	-23,4	422	-26,9	0,2	2,0
sonstige afrikanische Länder	1 186	-15,5	2 514	-16,4	1,3	2,1
<b>Asien</b>	<b>12 842</b>	<b>-13,2</b>	<b>24 726</b>	<b>-21,0</b>	<b>12,7</b>	<b>1,9</b>
Arabische Golfstaaten	2 664	-9,9	4 265	-11,4	2,2	1,6
Volksrepublik China und Hongkong	3 751	-2,3	6 496	-14,2	3,3	1,7
Indien	968	-38,1	2 161	-43,1	1,1	2,2
Israel	499	-28,1	1 199	-39,0	0,6	2,4
Japan	2 181	-19,8	5 276	-21,8	2,7	2,4
Südkorea	380	-2,6	827	+2,5	0,4	2,2
Taiwan	328	+7,9	618	-8,6	0,3	1,9
sonstige asiatische Länder	2 071	-11,2	3 884	-21,3	2,0	1,9
<b>Amerika</b>	<b>9 017</b>	<b>-8,8</b>	<b>18 033</b>	<b>-11,0</b>	<b>9,3</b>	<b>2,0</b>
Kanada	784	-2,0	1 643	-5,4	0,8	2,1
USA	6 438	+3,5	12 017	+0,2	6,2	1,9
sonstige nordamerikanische Länder	35	-77,7	143	-47,8	0,1	4,1
Mittelamerika und Karibik	470	-41,4	1 116	-37,3	0,6	2,4
Brasilien	725	-10,5	1 672	-17,6	0,9	2,3
sonstige südamerikanische Länder	565	-48,6	1 442	-41,4	0,7	2,6
<b>Australien</b>	<b>670</b>	<b>-23,6</b>	<b>1 414</b>	<b>-28,5</b>	<b>0,7</b>	<b>2,1</b>
<b>Neuseeland und Ozeanien</b>	<b>172</b>	<b>+28,4</b>	<b>319</b>	<b>+10,4</b>	<b>0,2</b>	<b>1,9</b>
<b>Ohne Angabe</b>	<b>14 614</b>	<b>+37,2</b>	<b>20 626</b>	<b>+9,8</b>	<b>10,6</b>	<b>1,4</b>

## Noch: 2.4 Leistung der Beherbergungsstätten nach Reisegebieten und Herkunftsländern

Mai 2025

Reisegebiet Herkunftsland (ständiger Wohnsitz)	Ankünfte		Übernachtungen			Mittlere Aufenthalts- dauer <sup>3)</sup>
	aller Gäste	Verän- derung <sup>1)</sup>	aller Gäste	Verän- derung <sup>1)</sup>	Anteil <sup>2)</sup>	
<b>Ruhrgebiet</b>	<b>353 523</b>	<b>+2,2</b>	<b>678 768</b>	<b>+1,8</b>	<b>100</b>	<b>1,9</b>
<b>Bundesrepublik Deutschland</b>	<b>288 798</b>	<b>+1,6</b>	<b>560 667</b>	<b>+1,7</b>	<b>82,6</b>	<b>1,9</b>
<b>Ausland</b>	<b>64 725</b>	<b>+5,2</b>	<b>118 101</b>	<b>+2,4</b>	<b>17,4</b>	<b>1,8</b>
<b>Europa</b>	<b>43 837</b>	<b>-2,5</b>	<b>81 324</b>	<b>-1,7</b>	<b>68,9</b>	<b>1,9</b>
EU-Länder	36 794	-3,1	66 671	-1,7	56,5	1,8
Belgien	3 238	+14,2	5 436	+29,2	4,6	1,7
Bulgarien	446	-8,2	812	-18,9	0,7	1,8
Dänemark	991	+9,1	1 569	+5,8	1,3	1,6
Estland	87	+35,9	173	+61,7	0,1	2,0
Finnland	289	-22,5	549	-20,1	0,5	1,9
Frankreich	2 379	-28,1	3 687	-35,7	3,1	1,5
Griechenland	321	+21,1	615	+12,8	0,5	1,9
Republik Irland	157	-43,5	292	-32,4	0,2	1,9
Italien	1 913	+18,5	4 278	+34,5	3,6	2,2
Kroatien	297	+30,3	788	+38,5	0,7	2,7
Lettland	99	+7,6	245	+49,4	0,2	2,5
Litauen	237	-2,1	583	+49,1	0,5	2,5
Luxemburg	670	-9,6	1 012	-8,3	0,9	1,5
Malta	5	-84,4	9	-85,5	-	1,8
Niederlande	12 058	-4,1	18 725	-4,9	15,9	1,6
Österreich	2 765	+5,7	5 773	+19,7	4,9	2,1
Polen	2 623	-7,4	5 477	-11,8	4,6	2,1
Portugal	328	+3,5	845	+27,5	0,7	2,6
Rumänien	1 461	+34,5	3 398	+65,5	2,9	2,3
Schweden	732	-8,2	1 576	+15,3	1,3	2,2
Slowakische Republik	189	-8,7	681	+8,3	0,6	3,6
Slowenien	211	+3,9	591	-10,5	0,5	2,8
Spanien	1 506	+17,1	2 604	+2,6	2,2	1,7
Tschechische Republik	582	-26,2	1 164	-22,3	1,0	2,0
Ungarn	268	-34,8	554	-48,2	0,5	2,1
Vereinigtes Königreich	2 895	-13,9	5 142	-25,1	4,4	1,8
Zypern	47	+51,6	93	+45,3	0,1	2,0
Island	40	+42,9	86	+87,0	0,1	2,2
Norwegen	280	-12,2	452	-16,3	0,4	1,6
Russland	135	-16,1	335	-1,5	0,3	2,5
Schweiz	2 730	-3,4	4 796	-9,6	4,1	1,8
Türkei	1 234	-15,0	2 819	-29,5	2,4	2,3
Ukraine	491	+1,9	1 312	+36,1	1,1	2,7
sonstige europäische Länder	2 133	+25,6	4 853	+28,7	4,1	2,3
<b>Afrika</b>	<b>531</b>	<b>-32,3</b>	<b>1 332</b>	<b>-25,4</b>	<b>1,1</b>	<b>2,5</b>
Republik Südafrika	96	-24,4	282	-21,7	0,2	2,9
sonstige afrikanische Länder	435	-33,8	1 050	-26,3	0,9	2,4
<b>Asien</b>	<b>3 435</b>	<b>-22,0</b>	<b>7 742</b>	<b>-35,0</b>	<b>6,6</b>	<b>2,3</b>
Arabische Golfstaaten	281	-14,1	515	-5,9	0,4	1,8
Volksrepublik China und Hongkong	1 106	-32,7	2 324	-46,8	2,0	2,1
Indien	502	-34,8	1 550	-48,2	1,3	3,1
Israel	182	-	298	-25,1	0,3	1,6
Japan	188	-13,8	409	-8,5	0,3	2,2
Südkorea	125	-10,1	418	-15,9	0,4	3,3
Taiwan	81	-1,2	178	-24,6	0,2	2,2
sonstige asiatische Länder	970	-7,2	2 050	-15,3	1,7	2,1
<b>Amerika</b>	<b>3 571</b>	<b>+12,8</b>	<b>7 690</b>	<b>+11,5</b>	<b>6,5</b>	<b>2,2</b>
Kanada	276	+6,6	700	-8,9	0,6	2,5
USA	2 699	+27,7	5 276	+18,4	4,5	2,0
sonstige nordamerikanische Länder	49	+16,7	109	-19,3	0,1	2,2
Mittelamerika und Karibik	165	-39,1	639	+30,4	0,5	3,9
Brasilien	182	-30,5	443	-15,1	0,4	2,4
sonstige südamerikanische Länder	200	-7,8	523	-0,9	0,4	2,6
<b>Australien</b>	<b>203</b>	<b>-24,3</b>	<b>543</b>	<b>-10,2</b>	<b>0,5</b>	<b>2,7</b>
<b>Neuseeland und Ozeanien</b>	<b>40</b>	<b>-7,0</b>	<b>56</b>	<b>-31,7</b>	<b>-</b>	<b>1,4</b>
<b>Ohne Angabe</b>	<b>13 108</b>	<b>+65,6</b>	<b>19 414</b>	<b>+71,4</b>	<b>16,4</b>	<b>1,5</b>

Anmerkungen Seite 31

## Noch: 2.4 Leistung der Beherbergungsstätten nach Reisegebieten und Herkunftsländern

Mai 2025

Reisegebiet Herkunftsland (ständiger Wohnsitz)	Ankünfte		Übernachtungen			Mittlere Aufenthalts- dauer <sup>3)</sup>
	aller Gäste	Verän- derung <sup>1)</sup>	aller Gäste	Verän- derung <sup>1)</sup>	Anteil <sup>2)</sup>	
<b>Bergisches Städtedreieck</b>	<b>34 074</b>	<b>+15,6</b>	<b>76 040</b>	<b>+12,0</b>	<b>100</b>	<b>2,2</b>
<b>Bundesrepublik Deutschland</b>	<b>28 121</b>	<b>+19,1</b>	<b>64 966</b>	<b>+16,7</b>	<b>85,4</b>	<b>2,3</b>
<b>Ausland</b>	<b>5 953</b>	<b>+1,4</b>	<b>11 074</b>	<b>-9,4</b>	<b>14,6</b>	<b>1,9</b>
<b>Europa</b>	<b>4 362</b>	<b>-4,2</b>	<b>7 899</b>	<b>-19,1</b>	<b>71,3</b>	<b>1,8</b>
EU-Länder	3 623	-0,8	6 595	-4,2	59,6	1,8
Belgien	247	-16,0	406	-15,6	3,7	1,6
Bulgarien	40	-14,9	82	-8,9	0,7	2,1
Dänemark	109	-22,1	181	-22,6	1,6	1,7
Estland	7	+250,0	13	x	0,1	1,9
Finnland	12	-80,6	59	-40,4	0,5	4,9
Frankreich	336	+17,9	561	+17,6	5,1	1,7
Griechenland	53	+32,5	96	-8,6	0,9	1,8
Republik Irland	16	-59,0	39	-50,0	0,4	2,4
Italien	267	+29,6	510	+53,6	4,6	1,9
Kroatien	22	-26,7	51	-51,4	0,5	2,3
Lettland	10	+66,7	15	+87,5	0,1	1,5
Litauen	25	+25,0	30	-11,8	0,3	1,2
Luxemburg	50	+51,5	76	+61,7	0,7	1,5
Malta	-	-	-	-	-	-
Niederlande	945	+22,3	1 465	+12,3	13,2	1,6
Österreich	271	+32,8	425	-0,9	3,8	1,6
Polen	400	-15,8	848	-1,9	7,7	2,1
Portugal	56	+21,7	113	-21,0	1,0	2,0
Rumänien	86	+3,6	165	-5,7	1,5	1,9
Schweden	83	-16,2	168	+1,2	1,5	2,0
Slowakische Republik	54	-	272	+98,5	2,5	5,0
Slowenien	14	-56,3	24	-63,6	0,2	1,7
Spanien	178	+1,1	360	-7,7	3,3	2,0
Tschechische Republik	59	-44,3	117	-73,9	1,1	2,0
Ungarn	40	-70,8	94	-51,5	0,8	2,4
Vereinigtes Königreich	240	-7,7	419	-9,9	3,8	1,7
Zypern	3	+200,0	6	+200,0	0,1	2,0
Island	-	-	-	-	-	-
Norwegen	24	-14,3	26	-46,9	0,2	1,1
Russland	16	-61,9	59	-15,7	0,5	3,7
Schweiz	328	+29,6	565	+25,6	5,1	1,7
Türkei	201	+51,1	393	+84,5	3,5	2,0
Ukraine	55	-36,8	75	-49,0	0,7	1,4
sonstige europäische Länder	115	-68,1	186	-90,5	1,7	1,6
<b>Afrika</b>	<b>79</b>	<b>+49,1</b>	<b>157</b>	<b>+89,2</b>	<b>1,4</b>	<b>2,0</b>
Republik Südafrika	1	-83,3	7	-22,2	0,1	7,0
sonstige afrikanische Länder	78	+66,0	150	+102,7	1,4	1,9
<b>Asien</b>	<b>371</b>	<b>-29,1</b>	<b>838</b>	<b>-14,7</b>	<b>7,6</b>	<b>2,3</b>
Arabische Golfstaaten	7	-75,0	28	-50,9	0,3	4,0
Volksrepublik China und Hongkong	206	-3,7	442	+16,0	4,0	2,1
Indien	17	-70,7	51	-57,5	0,5	3,0
Israel	14	-60,0	52	-24,6	0,5	3,7
Japan	17	-76,1	36	-69,5	0,3	2,1
Südkorea	8	-38,5	15	-57,1	0,1	1,9
Taiwan	4	-81,0	5	-90,4	-	1,3
sonstige asiatische Länder	98	+18,1	209	+39,3	1,9	2,1
<b>Amerika</b>	<b>351</b>	<b>-27,9</b>	<b>692</b>	<b>-28,4</b>	<b>6,2</b>	<b>2,0</b>
Kanada	50	-27,5	109	-22,1	1,0	2,2
USA	228	-31,3	471	-28,3	4,3	2,1
sonstige nordamerikanische Länder	-	-	-	-	-	-
Mittelamerika und Karibik	24	-42,9	41	-45,3	0,4	1,7
Brasilien	32	+45,5	42	-33,3	0,4	1,3
sonstige südamerikanische Länder	17	-5,6	29	+26,1	0,3	1,7
<b>Australien</b>	<b>16</b>	<b>-44,8</b>	<b>28</b>	<b>-49,1</b>	<b>0,3</b>	<b>1,8</b>
<b>Neuseeland und Ozeanien</b>	<b>9</b>	<b>+350,0</b>	<b>14</b>	<b>-22,2</b>	<b>0,1</b>	<b>1,6</b>
<b>Ohne Angabe</b>	<b>765</b>	<b>+244,6</b>	<b>1 446</b>	<b>+305,0</b>	<b>13,1</b>	<b>1,9</b>

## Noch: 2.4 Leistung der Beherbergungsstätten nach Reisegebieten und Herkunftsländern

Mai 2025

Reisegebiet Herkunftsland (ständiger Wohnsitz)	Ankünfte		Übernachtungen			Mittlere Aufenthalts- dauer <sup>3)</sup>
	aller Gäste	Verän- derung <sup>1)</sup>	aller Gäste	Verän- derung <sup>1)</sup>	Anteil <sup>2)</sup>	
<b>Nordrhein-Westfalen</b>	<b>2 356 236</b>	<b>+5,1</b>	<b>5 191 672</b>	<b>+3,9</b>	<b>100</b>	<b>2,2</b>
<b>Bundesrepublik Deutschland</b>	<b>1 853 073</b>	<b>+4,2</b>	<b>4 202 154</b>	<b>+3,7</b>	<b>80,9</b>	<b>2,3</b>
<b>Ausland</b>	<b>503 163</b>	<b>+8,3</b>	<b>989 518</b>	<b>+5,0</b>	<b>19,1</b>	<b>2,0</b>
<b>Europa</b>	<b>357 610</b>	<b>+4,8</b>	<b>720 906</b>	<b>+2,6</b>	<b>72,9</b>	<b>2,0</b>
EU-Länder	309 038	+3,6	626 695	+1,6	63,3	2,0
Belgien	33 673	+5,3	59 359	+4,4	6,0	1,8
Bulgarien	1 697	-23,4	4 180	-9,6	0,4	2,5
Dänemark	6 409	-6,5	11 928	-2,5	1,2	1,9
Estland	640	+16,6	1 484	+41,3	0,1	2,3
Finnland	2 357	+4,6	4 338	+10,2	0,4	1,8
Frankreich	20 856	-8,9	34 090	-13,9	3,4	1,6
Griechenland	2 288	+3,0	4 768	+8,9	0,5	2,1
Republik Irland	2 310	-3,8	4 154	-14,1	0,4	1,8
Italien	16 663	+31,2	35 382	+42,7	3,6	2,1
Kroatien	1 430	+21,2	3 432	-20,1	0,3	2,4
Lettland	1 104	+66,0	2 263	+59,5	0,2	2,0
Litauen	1 226	-2,5	4 317	-5,3	0,4	3,5
Luxemburg	7 071	+7,5	11 222	+7,1	1,1	1,6
Malta	301	+22,4	805	+68,4	0,1	2,7
Niederlande	115 250	-2,3	240 671	-5,5	24,3	2,1
Österreich	15 079	+11,3	29 077	+13,5	2,9	1,9
Polen	12 953	+3,2	32 231	-10,3	3,3	2,5
Portugal	2 964	+16,1	6 099	+12,7	0,6	2,1
Rumänien	5 221	+38,7	17 299	+61,2	1,7	3,3
Schweden	5 690	+17,4	9 748	+15,0	1,0	1,7
Slowakische Republik	1 536	+12,9	5 414	+13,5	0,5	3,5
Slowenien	1 188	+23,0	3 456	+31,1	0,3	2,9
Spanien	14 143	+29,1	25 952	+17,9	2,6	1,8
Tschechische Republik	4 599	+4,5	15 015	+9,7	1,5	3,3
Ungarn	2 197	-5,7	5 237	+9,8	0,5	2,4
Vereinigtes Königreich	29 703	+3,9	53 813	-	5,4	1,8
Zypern	490	+42,4	961	+23,2	0,1	2,0
Island	352	+7,0	734	+10,0	0,1	2,1
Norwegen	1 939	-4,3	3 516	-6,8	0,4	1,8
Russland	1 169	+7,3	2 607	-1,6	0,3	2,2
Schweiz	18 863	+2,5	34 248	+1,1	3,5	1,8
Türkei	11 112	+34,3	22 931	+31,1	2,3	2,1
Ukraine	3 357	+56,6	6 653	+69,4	0,7	2,0
sonstige europäische Länder	11 780	+11,4	23 522	-0,3	2,4	2,0
<b>Afrika</b>	<b>3 868</b>	<b>-8,5</b>	<b>10 210</b>	<b>-7,3</b>	<b>1,0</b>	<b>2,6</b>
Republik Südafrika	626	-16,3	1 537	-16,9	0,2	2,5
sonstige afrikanische Länder	3 242	-6,8	8 673	-5,4	0,9	2,7
<b>Asien</b>	<b>35 531</b>	<b>-4,2</b>	<b>77 355</b>	<b>-4,8</b>	<b>7,8</b>	<b>2,2</b>
Arabische Golfstaaten	4 367	-6,4	8 807	-3,8	0,9	2,0
Volksrepublik China und Hongkong	11 576	+6,3	22 702	+0,7	2,3	2,0
Indien	3 856	-12,8	9 400	-20,1	0,9	2,4
Israel	1 480	-18,5	3 265	-25,3	0,3	2,2
Japan	3 966	-17,8	8 526	-19,0	0,9	2,1
Südkorea	1 413	-8,9	3 007	-12,4	0,3	2,1
Taiwan	1 368	-0,1	2 554	-7,1	0,3	1,9
sonstige asiatische Länder	7 505	-0,4	19 094	+14,0	1,9	2,5
<b>Amerika</b>	<b>38 123</b>	<b>+3,3</b>	<b>72 912</b>	<b>+2,0</b>	<b>7,4</b>	<b>1,9</b>
Kanada	3 228	+6,2	6 648	+6,1	0,7	2,1
USA	28 175	+7,7	51 157	+6,5	5,2	1,8
sonstige nordamerikanische Länder	262	-8,7	530	-3,8	0,1	2,0
Mittelamerika und Karibik	1 604	-20,5	3 814	-10,3	0,4	2,4
Brasilien	2 447	-9,2	5 412	-16,1	0,5	2,2
sonstige südamerikanische Länder	2 407	-11,0	5 351	-9,7	0,5	2,2
<b>Australien</b>	<b>2 597</b>	<b>-10,1</b>	<b>5 461</b>	<b>-8,0</b>	<b>0,6</b>	<b>2,1</b>
<b>Neuseeland und Ozeanien</b>	<b>606</b>	<b>+3,2</b>	<b>1 186</b>	<b>+3,4</b>	<b>0,1</b>	<b>2,0</b>
<b>Ohne Angabe</b>	<b>64 828</b>	<b>+54,9</b>	<b>101 488</b>	<b>+48,4</b>	<b>10,3</b>	<b>1,6</b>

Anmerkungen Seite 31

## 3.1 Leistung der Beherbergungsstätten nach Verwaltungsbezirken

Januar bis Mai 2025

Amtliche Schlüsselnummer	Verwaltungsbezirk	Ankünfte				Übernachtungen	
		aller Gäste	Veränderung <sup>1)</sup>	ausländischer Gäste	Veränderung <sup>1)</sup>	aller Gäste	Veränderung <sup>1)</sup>
	<b>Kreisfreie Städte</b>						
111 000	Düsseldorf	1 316 499	+3,2	421 508	+1,0	2 154 560	+1,8
112 000	Duisburg	120 451	+6,4	27 921	+39,3	227 425	+3,6
113 000	Essen	367 827	+1,2	74 679	-0,5	687 564	-0,8
114 000	Krefeld	65 744	+10,0	11 771	-3,1	102 588	-3,7
116 000	Mönchengladbach	79 102	+4,0	16 385	+22,0	160 010	+5,5
117 000	Mülheim an der Ruhr	32 317	-3,3	6 144	+6,6	64 337	-4,6
119 000	Oberhausen	103 291	+1,2	19 264	+2,2	232 538	+3,2
120 000	Remscheid	15 358	+0,9	2 015	+0,1	31 340	-0,5
122 000	Solingen	19 206	+13,7	3 802	+8,1	45 491	+24,1
124 000	Wuppertal	111 116	+6,2	21 458	+13,8	264 593	+5,8
154 000	<b>Kreis Kleve</b>	133 430	-2,7	23 795	-9,6	307 008	-1,8
154 004	Bedburg-Hau	.	.	.	.	.	.
154 008	Emmerich am Rhein, Stadt	11 169	+27,3	2 380	+22,4	23 770	+30,6
154 012	Geldern, Stadt	11 998	-4,8	793	-3,9	50 885	-3,8
154 016	Goch, Stadt	17 825	+8,5	4 128	+44,6	38 152	+7,0
154 020	Issum	.	.	.	.	.	.
154 024	Kalkar, Stadt	17 368	-22,0	3 557	-53,2	37 077	-18,0
154 028	Kerken	1 401	-8,0	114	-25,0	3 146	-13,6
154 032	Kevelaer, Stadt	14 743	-2,4	1 953	+10,7	32 171	-1,5
154 036	Kleve, Stadt	15 086	+2,8	2 989	+26,4	30 236	+3,1
154 040	Kranenburg	6 514	-9,2	1 045	-31,8	14 865	-2,9
154 044	Rees, Stadt	9 443	+5,4	1 743	-5,0	17 767	+9,6
154 048	Rheurdt	1 869	-31,5	10	+150,0	4 603	-27,5
154 052	Straelen, Stadt	5 585	-5,6	436	-10,3	10 421	-6,9
154 056	Uedem	4 520	-2,4	72	-8,9	16 595	-1,6
154 060	Wachtendonk	1 508	+4,0	212	-17,2	2 532	-8,4
154 064	Weeze	12 964	+0,7	4 069	-3,8	20 183	-2,0
158 000	<b>Kreis Mettmann</b>	178 104	-1,0	43 430	-4,2	327 975	-2,6
158 004	Erkrath, Stadt	.	.	.	.	.	.
158 008	Haan, Stadt	9 948	-0,4	1 303	+8,6	18 637	+0,3
158 012	Heiligenhaus, Stadt	8 685	+90,3	4 199	x	15 910	+98,9
158 016	Hilden, Stadt	19 345	+1,1	3 653	+1,5	43 387	-3,6
158 020	Langenfeld (Rhld.), Stadt	8 249	-5,4	1 100	-28,5	15 497	-4,0
158 024	Mettmann, Stadt	25 936	+12,9	7 888	+33,9	50 734	+13,5
158 026	Monheim am Rhein, Stadt	21 737	+7,8	5 498	+42,4	38 091	+5,4
158 028	Ratingen, Stadt	66 678	-12,2	18 166	-28,6	115 375	-13,5
158 032	Velbert, Stadt	9 859	-12,9	948	-28,4	17 527	-17,7
158 036	Wülfrath, Stadt	.	.	.	.	.	.
162 000	<b>Rhein-Kreis Neuss</b>	128 151	-3,6	22 867	-7,4	350 697	-2,3
162 004	Dormagen, Stadt	10 538	-10,0	2 075	+13,2	44 408	+2,1
162 008	Grevenbroich, Stadt	11 796	-5,3	3 253	+18,3	27 145	-25,1
162 012	Jüchen, Stadt	2 140	-	211	-17,9	4 134	+6,7
162 016	Kaarst, Stadt	11 601	-14,9	1 731	-29,6	23 371	+1,8
162 020	Korschenbroich, Stadt	3 847	+10,5	89	-11,0	41 095	-3,9
162 022	Meerbusch, Stadt	13 183	+6,5	1 706	-0,5	75 219	+4,5
162 024	Neuss, Stadt	74 520	-2,5	13 765	-10,7	133 789	-1,7
162 028	Rommerskirchen	526	-21,8	37	-78,0	1 536	+4,5
166 000	<b>Kreis Viersen</b>	61 624	+0,3	6 959	-8,6	125 731	-15,2
166 004	Brüggen	5 812	-13,5	960	-18,9	12 276	-59,4
166 008	Grefrath	834	-71,8	24	-83,3	2 274	-71,9
166 012	Kempfen, Stadt	5 774	+2,2	522	+26,1	16 025	-2,9
166 016	Nettetal, Stadt	22 271	+0,9	1 577	-43,3	42 881	-1,4
166 020	Niederkrüchten	3 463	+18,5	745	+323,3	7 704	+7,9
166 024	Schwalmtal	.	.	.	.	.	.
166 028	Tönisvorst, Stadt	.	.	.	.	.	.
166 032	Viersen, Stadt	7 058	+18,2	1 000	+87,6	13 058	+21,9
166 036	Willich, Stadt	13 760	+5,3	1 808	-15,4	27 083	-6,5
170 000	<b>Kreis Wesel</b>	144 748	+8,0	20 015	+17,4	323 005	+3,6
170 004	Alpen	2 059	-11,7	213	-29,2	4 399	-11,9
170 008	Dinslaken, Stadt	5 993	+4,8	403	-39,4	16 527	+9,7
170 012	Hamminkeln, Stadt	8 558	-4,4	328	+27,6	46 886	+4,1
170 016	Hünxe	.	.	.	.	.	.
170 020	Kamp-Lintfort, Stadt	11 033	-5,8	3 005	+430,0	18 140	-8,7

1) Veränderung gegenüber dem Vorjahreszeitraum in % – 2) mittlere Aufenthaltsdauer (in Tagen) = Übernachtungen / Ankünfte – 3) mittlere Auslastung der angebotenen-Betten = (Übernachtungen / angebotene Bettentage) \* 100

## Noch: 3.1 Leistung der Beherbergungsstätten nach Verwaltungsbezirken

Januar bis Mai 2025

Amtliche Schlüsselnummer	Verwaltungsbezirk	Übernachtungen		Mittlere Aufenthaltsdauer <sup>2)</sup>		Mittlere Auslastung der angebotenen Betten <sup>3)</sup>
		ausländischer Gäste	Veränderung <sup>1)</sup>	aller Gäste	ausländischer Gäste	
<b>111 000</b>	<b>Kreisfreie Städte</b>					
<b>112 000</b>	<b>Düsseldorf</b>	<b>744 653</b>	<b>-2,5</b>	<b>1,6</b>	<b>1,8</b>	<b>39,2</b>
<b>113 000</b>	<b>Duisburg</b>	<b>50 148</b>	<b>+28,1</b>	<b>1,9</b>	<b>1,8</b>	<b>38,6</b>
<b>114 000</b>	<b>Essen</b>	<b>145 070</b>	<b>-2,5</b>	<b>1,9</b>	<b>1,9</b>	<b>38,8</b>
<b>116 000</b>	<b>Krefeld</b>	<b>18 022</b>	<b>-15,3</b>	<b>1,6</b>	<b>1,5</b>	<b>33,9</b>
<b>117 000</b>	<b>Mönchengladbach</b>	<b>27 215</b>	<b>+13,0</b>	<b>2,0</b>	<b>1,7</b>	<b>43,6</b>
<b>119 000</b>	<b>Mülheim an der Ruhr</b>	<b>15 467</b>	<b>+3,4</b>	<b>2,0</b>	<b>2,5</b>	<b>33,4</b>
<b>120 000</b>	<b>Oberhausen</b>	<b>38 926</b>	<b>+5,5</b>	<b>2,3</b>	<b>2,0</b>	<b>38,5</b>
<b>122 000</b>	<b>Remscheid</b>	<b>4 452</b>	<b>+0,7</b>	<b>2,0</b>	<b>2,2</b>	<b>29,4</b>
<b>124 000</b>	<b>Solingen</b>	<b>11 551</b>	<b>+40,3</b>	<b>2,4</b>	<b>3,0</b>	<b>34,1</b>
<b>124 000</b>	<b>Wuppertal</b>	<b>38 565</b>	<b>+16,2</b>	<b>2,4</b>	<b>1,8</b>	<b>43,2</b>
<b>154 000</b>	<b>Kreis Kleve</b>	<b>48 536</b>	<b>-12,8</b>	<b>2,3</b>	<b>2,0</b>	<b>31,6</b>
154 004	Bedburg-Hau	.	.	.	.	.
154 008	Emmerich am Rhein, Stadt	4 937	+25,9	2,1	2,1	42,6
154 012	Geldern, Stadt	1 876	-2,4	4,2	2,4	55,0
154 016	Goch, Stadt	8 364	+34,3	2,1	2,0	41,0
154 020	Issum	.	.	.	.	.
154 024	Kalkar, Stadt	7 920	-48,5	2,1	2,2	15,1
154 028	Kerken	454	-47,0	2,2	4,0	16,1
154 032	Kevelaer, Stadt	5 038	-14,6	2,2	2,6	26,8
154 036	Kleve, Stadt	5 740	+14,8	2,0	1,9	32,0
154 040	Kranenburg	2 208	-19,1	2,3	2,1	36,2
154 044	Rees, Stadt	3 266	+4,0	1,9	1,9	37,4
154 048	Rheurdt	20	+150,0	2,5	2,0	26,7
154 052	Straelen, Stadt	755	-10,1	1,9	1,7	31,9
154 056	Uedem	136	+38,8	3,7	1,9	51,4
154 060	Wachtendonk	325	-6,1	1,7	1,5	24,1
154 064	Weeze	6 073	-8,1	1,6	1,5	28,3
<b>158 000</b>	<b>Kreis Mettmann</b>	<b>79 528</b>	<b>-7,2</b>	<b>1,8</b>	<b>1,8</b>	<b>30,9</b>
158 004	Erkrath, Stadt	.	.	.	.	.
158 008	Haan, Stadt	2 622	-9,1	1,9	2,0	32,4
158 012	Heiligenhaus, Stadt	7 796	x	1,8	1,9	47,7
158 016	Hilden, Stadt	8 403	-0,5	2,2	2,3	29,5
158 020	Langenfeld (Rhld.), Stadt	2 156	-26,1	1,9	2,0	24,8
158 024	Mettmann, Stadt	15 285	+30,1	2,0	1,9	38,1
158 026	Monheim am Rhein, Stadt	10 621	+28,8	1,8	1,9	31,9
158 028	Ratingen, Stadt	29 403	-32,3	1,7	1,6	28,8
158 032	Velbert, Stadt	1 652	-36,2	1,8	1,7	24,5
158 036	Wülfrath, Stadt	.	.	.	.	.
<b>162 000</b>	<b>Rhein-Kreis Neuss</b>	<b>48 817</b>	<b>-9,4</b>	<b>2,7</b>	<b>2,1</b>	<b>39,2</b>
162 004	Dormagen, Stadt	5 569	+6,8	4,2	2,7	39,3
162 008	Grevenbroich, Stadt	5 977	+7,5	2,3	1,8	29,6
162 012	Jüchen, Stadt	369	-12,8	1,9	1,7	28,8
162 016	Kaarst, Stadt	4 455	-19,5	2,0	2,6	31,4
162 020	Korschenbroich, Stadt	293	+11,8	10,7	3,3	86,8
162 022	Meerbusch, Stadt	6 185	-27,7	5,7	3,6	60,2
162 024	Neuss, Stadt	25 911	-7,3	1,8	1,9	31,8
162 028	Rommerskirchen	58	-85,0	2,9	1,6	19,2
<b>166 000</b>	<b>Kreis Viersen</b>	<b>14 030</b>	<b>-15,5</b>	<b>2,0</b>	<b>2,0</b>	<b>31,9</b>
166 004	Brüggen	2 181	-23,1	2,1	2,3	18,1
166 008	Grefrath	47	-75,9	2,7	2,0	17,5
166 012	Kempfen, Stadt	1 178	+18,6	2,8	2,3	26,0
166 016	Nettetal, Stadt	2 294	-43,6	1,9	1,5	32,5
166 020	Niederkrüchten	1 458	+268,2	2,2	2,0	47,4
166 024	Schwalmtal	.	.	.	.	.
166 028	Tönisvorst, Stadt	.	.	.	.	.
166 032	Viersen, Stadt	2 191	+71,4	1,9	2,2	45,4
166 036	Willich, Stadt	4 198	-35,3	2,0	2,3	39,3
<b>170 000</b>	<b>Kreis Wesel</b>	<b>46 764</b>	<b>+17,5</b>	<b>2,2</b>	<b>2,3</b>	<b>37,8</b>
170 004	Alpen	517	-44,6	2,1	2,4	23,5
170 008	Dinslaken, Stadt	2 394	+9,1	2,8	5,9	32,2
170 012	Hamminkeln, Stadt	4 105	+57,5	5,5	12,5	58,5
170 016	Hünxe	.	.	.	.	.
170 020	Kamp-Lintfort, Stadt	5 017	+451,3	1,6	1,7	36,0

Anmerkungen Seite 44

## Noch: 3.1 Leistung der Beherbergungsstätten nach Verwaltungsbezirken

Januar bis Mai 2025

Amtliche Schlüssel- nummer	Verwaltungsbezirk	Ankünfte				Übernachtungen	
		aller Gäste	Veränderung <sup>1)</sup>	ausländischer Gäste	Veränderung <sup>1)</sup>	aller Gäste	Veränderung <sup>1)</sup>
	<b>Noch: Kreis Wesel</b>						
170 024	Moers, Stadt	21 689	+17,1	4 112	+45,7	42 586	-18,2
170 028	Neukirchen-Vluyn, Stadt	.	.	.	.	.	.
170 032	Rheinberg, Stadt	2 353	+3,5	529	+15,0	3 896	-8,3
170 036	Schermbeck	13 045	+2,0	562	+58,8	27 176	+1,7
170 040	Sonsbeck	8 003	-2,7	2 886	+4,6	21 934	-5,0
170 044	Voerde (Niederrhein), Stadt	2 773	-7,8	175	-33,7	6 396	-5,7
170 048	Wesel, Stadt	36 605	+18,9	5 228	+4,5	68 897	+35,1
170 052	Xanten, Stadt	26 780	+9,0	1 738	-17,5	53 207	+6,5
<b>100 000</b>	<b>Reg.-Bez. Düsseldorf</b>	<b>2 876 968</b>	<b>+2,5</b>	<b>722 013</b>	<b>+2,0</b>	<b>5 404 862</b>	<b>+0,7</b>
	<b>Kreisfreie Städte</b>						
<b>314 000</b>	<b>Bonn</b>	<b>315 174</b>	<b>-0,8</b>	<b>61 093</b>	<b>+15,7</b>	<b>617 238</b>	<b>-0,5</b>
<b>315 000</b>	<b>Köln</b>	<b>1 620 541</b>	<b>+0,6</b>	<b>500 131</b>	<b>+6,9</b>	<b>2 703 344</b>	<b>-0,3</b>
<b>316 000</b>	<b>Leverkusen</b>	<b>42 657</b>	<b>-2,0</b>	<b>9 087</b>	<b>-4,9</b>	<b>80 569</b>	<b>-1,3</b>
<b>334 000</b>	<b>Städteregion Aachen</b>	<b>297 233</b>	<b>+1,6</b>	<b>99 796</b>	<b>+11,3</b>	<b>626 441</b>	<b>+1,6</b>
334 002	Aachen, kreisfreie Stadt	208 656	+3,2	79 088	+16,1	402 193	+3,5
334 004	Alsdorf, Stadt	.	.	.	.	.	.
334 008	Baesweiler, Stadt	3 791	+13,3	464	-3,1	8 599	+14,4
334 012	Eschweiler, Stadt	11 236	+1,7	1 903	-5,6	20 673	-5,4
334 016	Herzogenrath, Stadt	.	.	.	.	.	.
334 020	Monschau, Stadt	34 593	+0,3	9 944	+3,4	76 105	-4,1
334 024	Roetgen	2 527	-15,1	816	+8,7	4 158	-15,5
334 028	Simmerath	20 569	+5,0	4 994	-9,0	59 706	+4,0
334 032	Stolberg (Rhld.), Stadt	5 468	-18,9	791	-15,2	11 951	-10,0
334 036	Würselen, Stadt	6 107	-22,3	1 373	-29,0	33 122	-0,8
<b>358 000</b>	<b>Kreis Düren</b>	<b>85 662</b>	<b>-2,4</b>	<b>22 019</b>	<b>+4,5</b>	<b>207 756</b>	<b>+0,1</b>
358 004	Aldenhoven	-	-	-	-	-	-
358 008	Düren, Stadt	23 417	-12,2	4 066	-23,8	43 881	-4,6
358 012	Heimbach, Stadt	24 867	-0,1	11 932	+6,6	78 815	-0,8
358 016	Hürtgenwald	4 486	-7,3	1 393	+24,5	12 463	+1,5
358 020	Inden	-	-	-	-	-	-
358 024	Jülich, Stadt	11 949	-0,4	1 590	+14,0	24 402	+0,8
358 028	Kreuzau	2 814	+4,7	438	+14,7	5 405	-6,0
358 032	Langerwehe	.	.	.	.	.	.
358 036	Linnich, Stadt	383	-36,9	38	+46,2	934	-14,2
358 040	Merzenich	.	.	.	.	.	.
358 044	Nideggen, Stadt	14 551	+12,1	2 248	+56,3	36 065	+10,2
358 048	Niederzier	2 267	+10,0	252	+56,5	3 535	+3,9
358 052	Nörvenich	.	.	.	.	.	.
358 056	Titz	-	-	-	-	-	-
358 060	Vettweiß	-	-	-	-	-	-
<b>362 000</b>	<b>Rhein-Erft-Kreis</b>	<b>187 934</b>	<b>-2,9</b>	<b>53 413</b>	<b>+7,7</b>	<b>570 432</b>	<b>+3,3</b>
362 004	Bedburg, Stadt	5 088	-3,6	909	+63,8	13 443	+36,3
362 008	Bergheim, Stadt	6 585	-9,9	1 188	-14,3	26 276	-4,5
362 012	Brühl, Stadt	88 637	-0,7	33 197	+8,3	239 991	+7,3
362 016	Elsdorf, Stadt	1 383	+29,0	61	-28,2	5 022	-11,1
362 020	Erfstadt, Stadt	2 459	+23,9	3	+50,0	7 485	+21,4
362 024	Frechen, Stadt	19 654	-3,4	4 633	+15,2	35 828	+4,8
362 028	Hürth, Stadt	34 202	-5,7	8 171	-0,4	171 964	-0,5
362 032	Kerpen, Stadt	15 793	-2,1	3 787	+31,9	41 537	-2,8
362 036	Pulheim, Stadt	8 030	+2,7	856	-18,6	14 333	-3,4
362 040	Wesseling, Stadt	6 103	-24,7	608	-21,2	14 553	-2,5
<b>366 000</b>	<b>Kreis Euskirchen</b>	<b>108 233</b>	<b>-0,8</b>	<b>13 810</b>	<b>+3,4</b>	<b>325 565</b>	<b>+0,3</b>
366 004	Bad Münstereifel, Stadt	12 321	+5,6	639	+2,9	101 949	+1,2
366 008	Blankenheim	14 548	-14,7	923	-4,0	36 472	-19,7
366 012	Dahlem	12 258	-7,3	3 993	-19,9	42 378	-8,9
366 016	Euskirchen, Stadt	19 551	-0,3	2 773	-4,7	32 320	+1,4
366 020	Hellenthal	10 975	+27,3	1 325	+42,8	26 221	+29,2
366 024	Kall	9 313	-11,9	352	-16,0	14 724	-19,4
366 028	Mechernich, Stadt	3 757	+50,5	236	+93,4	8 553	+60,1
366 032	Nettersheim	4 159	-36,3	13	-51,9	8 041	-23,0
366 036	Schleiden, Stadt	17 963	+14,5	2 807	+58,9	47 606	+24,0
366 040	Weilerswist	.	.	.	.	.	.
366 044	Zülpich, Stadt	.	.	.	.	.	.

Anmerkungen Seite 44

## Noch: 3.1 Leistung der Beherbergungsstätten nach Verwaltungsbezirken

Januar bis Mai 2025

Amtliche Schlüsselnummer	Verwaltungsbezirk	Übernachtungen		Mittlere Aufenthaltsdauer <sup>2)</sup>		Mittlere Auslastung der angebotenen Betten <sup>3)</sup>
		ausländischer Gäste	Veränderung <sup>1)</sup>	aller Gäste	ausländischer Gäste	
	<b>Noch: Kreis Wesel</b>					
170 024	Moers, Stadt	8 888	+36,7	2,0	2,2	35,0
170 028	Neukirchen-Vluyn, Stadt	.	.	.	.	.
170 032	Rheinberg, Stadt	936	-5,4	1,7	1,8	20,6
170 036	Schermbeck	1 123	+14,2	2,1	2,0	32,6
170 040	Sonsbeck	4 799	+3,6	2,7	1,7	36,2
170 044	Voerde (Niederrhein), Stadt	323	-37,8	2,3	1,8	29,4
170 048	Wesel, Stadt	12 110	+12,4	1,9	2,3	45,3
170 052	Xanten, Stadt	4 784	-10,6	2,0	2,8	37,3
<b>100 000</b>	<b>Reg.-Bez. Düsseldorf</b>	<b>1 331 744</b>	<b>-1,1</b>	<b>1,9</b>	<b>1,8</b>	<b>37,7</b>
	<b>Kreisfreie Städte</b>					
<b>314 000</b>	<b>Bonn</b>	<b>129 569</b>	<b>+9,9</b>	<b>2,0</b>	<b>2,1</b>	<b>40,9</b>
<b>315 000</b>	<b>Köln</b>	<b>894 197</b>	<b>+6,4</b>	<b>1,7</b>	<b>1,8</b>	<b>46,7</b>
<b>316 000</b>	<b>Leverkusen</b>	<b>18 195</b>	<b>-9,8</b>	<b>1,9</b>	<b>2,0</b>	<b>35,7</b>
	<b>Städteregion Aachen</b>	<b>166 623</b>	<b>+8,3</b>	<b>2,1</b>	<b>1,7</b>	<b>39,8</b>
334 002	Aachen, kreisfreie Stadt	125 712	+13,5	1,9	1,6	46,2
334 004	Alsdorf, Stadt	.	.	.	.	.
334 008	Baesweiler, Stadt	1 178	-4,9	2,3	2,5	31,9
334 012	Eschweiler, Stadt	3 230	-19,8	1,8	1,7	36,6
334 016	Herzogenrath, Stadt	.	.	.	.	.
334 020	Monschau, Stadt	17 248	-2,7	2,2	1,7	33,2
334 024	Roetgen	1 335	+13,1	1,6	1,6	25,1
334 028	Simmerath	12 641	-3,2	2,9	2,5	23,3
334 032	Stolberg (Rhld.), Stadt	1 353	-6,3	2,2	1,7	29,4
334 036	Würselen, Stadt	3 201	-14,0	5,4	2,3	52,6
<b>358 000</b>	<b>Kreis Düren</b>	<b>65 579</b>	<b>+8,4</b>	<b>2,4</b>	<b>3,0</b>	<b>29,8</b>
358 004	Aldenhoven	-	-	-	-	-
358 008	Düren, Stadt	8 158	-9,2	1,9	2,0	34,8
358 012	Heimbach, Stadt	44 292	+8,0	3,2	3,7	33,2
358 016	Hürtgenwald	3 364	+16,6	2,8	2,4	22,3
358 020	Inden	-	-	-	-	-
358 024	Jülich, Stadt	3 647	+16,6	2,0	2,3	31,8
358 028	Kreuzau	662	-36,0	1,9	1,5	23,2
358 032	Langerwehe	.	.	.	.	.
358 036	Linnich, Stadt	82	-6,8	2,4	2,2	15,7
358 040	Merzenich	.	.	.	.	.
358 044	Nideggen, Stadt	4 890	+55,1	2,5	2,2	24,7
358 048	Niederzier	402	+83,6	1,6	1,6	16,9
358 052	Nörvenich	.	.	.	.	.
358 056	Titz	-	-	-	-	-
358 060	Vettweiß	-	-	-	-	-
<b>362 000</b>	<b>Rhein-Erft-Kreis</b>	<b>117 744</b>	<b>+12,0</b>	<b>3,0</b>	<b>2,2</b>	<b>50,2</b>
362 004	Bedburg, Stadt	6 448	+153,0	2,6	7,1	22,3
362 008	Bergheim, Stadt	10 398	-32,9	4,0	8,8	51,8
362 012	Brühl, Stadt	46 052	+11,1	2,7	1,4	54,7
362 016	Elsdorf, Stadt	1 204	-20,4	3,6	19,7	36,4
362 020	Erfstadt, Stadt	45	+73,1	3,0	15,0	26,5
362 024	Frechen, Stadt	7 958	+10,1	1,8	1,7	43,7
362 028	Hürth, Stadt	37 459	+32,1	5,0	4,6	67,3
362 032	Kerpen, Stadt	5 048	+7,4	2,6	1,3	35,5
362 036	Pulheim, Stadt	1 851	-21,2	1,8	2,2	29,4
362 040	Wesseling, Stadt	1 281	-12,5	2,4	2,1	32,0
<b>366 000</b>	<b>Kreis Euskirchen</b>	<b>40 183</b>	<b>+2,0</b>	<b>3,0</b>	<b>2,9</b>	<b>33,0</b>
366 004	Bad Münstereifel, Stadt	1 264	+2,0	8,3	2,0	59,2
366 008	Blankenheim	2 044	-21,5	2,5	2,2	20,5
366 012	Dahlem	18 133	-20,6	3,5	4,5	25,5
366 016	Euskirchen, Stadt	3 677	-12,7	1,7	1,3	38,4
366 020	Hellenthal	3 199	+65,7	2,4	2,4	21,9
366 024	Kall	529	-29,7	1,6	1,5	20,8
366 028	Mechernich, Stadt	451	+97,8	2,3	1,9	19,1
366 032	Nettersheim	15	-55,9	1,9	1,2	19,7
366 036	Schleiden, Stadt	9 174	+108,3	2,7	3,3	33,0
366 040	Weilerswist	.	.	.	.	.
366 044	Zülpich, Stadt	.	.	.	.	.

Anmerkungen Seite 44



## Noch: 3.1 Leistung der Beherbergungsstätten nach Verwaltungsbezirken

Januar bis Mai 2025

Amtliche Schlüssel- nummer	Verwaltungsbezirk	Ankünfte				Übernachtungen	
		aller Gäste	Veränderung <sup>1)</sup>	ausländischer Gäste	Veränderung <sup>1)</sup>	aller Gäste	Veränderung <sup>1)</sup>
<b>370 000</b>	<b>Kreis Heinsberg</b>	<b>47 038</b>	<b>+6,3</b>	<b>7 122</b>	<b>+6,6</b>	<b>110 869</b>	<b>+4,6</b>
370 004	Erkelenz, Stadt	7 004	+11,7	1 068	-1,0	13 964	+13,7
370 008	Gangelt	.	.	.	.	.	.
370 012	Geilenkirchen, Stadt	.	.	.	.	.	.
370 016	Heinsberg, Stadt	10 292	+10,9	2 360	+5,1	17 569	+8,4
370 020	Hückelhoven, Stadt	5 480	+9,1	676	+16,8	11 803	+19,5
370 024	Selfkant	.	.	.	.	.	.
370 028	Übach-Palenberg, Stadt	2 620	-3,9	273	-3,5	8 725	-10,5
370 032	Waldfeucht	.	.	.	.	.	.
370 036	Wassenberg, Stadt	7 112	+28,2	761	+2,8	13 908	+11,0
370 040	Wegberg, Stadt	9 309	-10,1	373	-15,0	32 433	-2,8
<b>374 000</b>	<b>Oberbergischer Kreis</b>	<b>94 637</b>	<b>+1,6</b>	<b>5 481</b>	<b>-10,8</b>	<b>302 961</b>	<b>-0,6</b>
374 004	Bergneustadt, Stadt	5 345	-4,1	204	-65,7	9 613	-16,2
374 008	Engelskirchen	5 793	+9,9	214	+23,7	41 720	+4,5
374 012	Gummersbach, Stadt	16 318	+5,1	1 966	-11,8	35 576	+2,2
374 016	Hückeswagen, Stadt	3 211	-9,2	90	+3,4	8 319	-5,7
374 020	Lindlar	9 676	-6,1	356	+13,4	28 259	+1,9
374 024	Marienheide	.	.	.	.	.	.
374 028	Morsbach	.	.	.	.	.	.
374 032	Nümbrecht	14 073	-5,5	9	-55,0	64 174	-4,9
374 036	Radevormwald, Stadt	11 277	+14,3	163	+9,4	26 006	+0,8
374 040	Reichshof	.	.	.	.	.	.
374 044	Waldbrohl, Stadt	8 590	+8,7	216	+14,9	19 703	+5,3
374 048	Wiehl, Stadt	6 959	-14,4	506	-6,5	14 300	-12,9
374 052	Wipperfürth, Stadt	8 089	+28,4	924	+48,6	14 467	+10,1
<b>378 000</b>	<b>Rhein.-Berg. Kreis</b>	<b>81 216</b>	<b>+1,9</b>	<b>8 190</b>	<b>-10,2</b>	<b>190 565</b>	<b>+0,7</b>
378 004	Bergisch Gladbach, Stadt	35 003	+4,1	4 793	-18,4	72 837	+3,4
378 008	Burscheid, Stadt	3 436	+2,9	262	-4,0	5 962	+3,3
378 012	Kürten	1 413	-19,2	23	-67,1	5 301	-10,9
378 016	Leichlingen (Rhld.), Stadt	3 340	-4,2	174	+61,1	42 302	-5,3
378 020	Odenthal	15 169	+3,8	717	+62,6	19 379	-1,8
378 024	Overath, Stadt	2 526	-13,2	273	-9,6	4 735	-6,7
378 028	Rösrath, Stadt	11 108	+11,4	868	+12,4	17 921	+6,2
378 032	Wermelskirchen, Stadt	9 221	-7,6	1 080	-15,7	22 128	+7,0
<b>382 000</b>	<b>Rhein-Sieg-Kreis</b>	<b>232 622</b>	<b>+0,5</b>	<b>25 891</b>	<b>-2,1</b>	<b>494 932</b>	<b>+2,3</b>
382 004	Alfter	3 063	-3,8	170	-25,4	7 791	-10,0
382 008	Bad Honnef, Stadt	34 542	+0,4	4 135	+20,9	55 638	-5,6
382 012	Bornheim, Stadt	9 652	+7,7	1 459	+27,8	23 005	+3,2
382 016	Eitorf	8 989	+4,0	516	-14,6	17 260	+7,9
382 020	Hennef (Sieg), Stadt	16 659	+4,3	746	-23,9	71 009	+5,8
382 024	Königswinter, Stadt	46 279	-5,4	5 595	-17,7	90 880	+3,5
382 028	Lohmar, Stadt	3 688	+13,7	320	-2,7	6 294	+10,5
382 032	Meckenheim, Stadt	7 929	+13,3	1 091	+51,9	15 079	+9,9
382 036	Much	.	.	.	.	.	.
382 040	Neunkirchen-Seelscheid	.	.	.	.	.	.
382 044	Niederkassel, Stadt	6 413	-13,9	1 011	-23,7	10 061	-17,3
382 048	Rheinbach, Stadt	9 008	-1,8	961	-7,1	18 727	-7,5
382 052	Ruppichteroth	.	.	.	.	.	.
382 056	Sankt Augustin, Stadt	7 159	+20,9	699	+22,2	18 964	+72,9
382 060	Siegburg, Stadt	25 348	+2,7	2 069	-16,8	52 863	+0,2
382 064	Swisttal	5 858	+19,6	1 039	+44,3	17 592	+19,2
382 068	Troisdorf, Stadt	29 877	-6,8	4 736	-0,6	53 380	-7,4
382 072	Wachtberg	.	.	.	.	.	.
382 076	Windeck	4 782	+5,4	99	x	9 218	+5,9
<b>300 000</b>	<b>Reg.-Bez. Köln</b>	<b>3 112 947</b>	<b>+0,3</b>	<b>806 033</b>	<b>+7,2</b>	<b>6 230 672</b>	<b>+0,5</b>
	<b>Kreisfreie Städte</b>						
<b>512 000</b>	<b>Bottrop</b>	<b>11 173</b>	<b>-18,1</b>	<b>1 746</b>	<b>-13,3</b>	<b>25 271</b>	<b>-21,3</b>
<b>513 000</b>	<b>Gelsenkirchen</b>	<b>48 004</b>	<b>-1,1</b>	<b>10 749</b>	<b>+39,4</b>	<b>139 580</b>	<b>+2,2</b>
<b>515 000</b>	<b>Münster</b>	<b>296 930</b>	<b>-0,4</b>	<b>34 827</b>	<b>-7,9</b>	<b>736 621</b>	<b>+4,0</b>

## Noch: 3.1 Leistung der Beherbergungsstätten nach Verwaltungsbezirken

Januar bis Mai 2025

Amtliche Schlüssel- nummer	Verwaltungsbezirk	Übernachtungen		Mittlere Aufenthaltsdauer <sup>2)</sup>		Mittlere Auslastung der angebotenen Betten <sup>3)</sup>
		ausländischer Gäste	Veränderung <sup>1)</sup>	aller Gäste	ausländischer Gäste	
<b>370 000</b>	<b>Kreis Heinsberg</b>	<b>16 715</b>	<b>+11,3</b>	<b>2,4</b>	<b>2,3</b>	<b>37,5</b>
370 004	Erkelenz, Stadt	2 814	+7,7	2,0	2,6	40,7
370 008	Gangelt	.	.	.	.	.
370 012	Geilenkirchen, Stadt	.	.	.	.	.
370 016	Heinsberg, Stadt	3 502	-6,2	1,7	1,5	36,9
370 020	Hückelhoven, Stadt	2 148	+72,4	2,2	3,2	41,7
370 024	Selfkant	.	.	.	.	.
370 028	Übach-Palenberg, Stadt	605	-8,3	3,3	2,2	27,9
370 032	Waldfeucht	.	.	.	.	.
370 036	Wassenberg, Stadt	1 259	+2,8	2,0	1,7	30,2
370 040	Wegberg, Stadt	1 555	-9,1	3,5	4,2	48,8
<b>374 000</b>	<b>Oberbergischer Kreis</b>	<b>13 891</b>	<b>-19,6</b>	<b>3,2</b>	<b>2,5</b>	<b>36,1</b>
374 004	Bergneustadt, Stadt	429	-64,3	1,8	2,1	24,6
374 008	Engelskirchen	370	+38,1	7,2	1,7	66,7
374 012	Gummersbach, Stadt	5 400	-17,1	2,2	2,7	34,5
374 016	Hückeswagen, Stadt	212	-16,9	2,6	2,4	23,8
374 020	Lindlar	1 838	-38,4	2,9	5,2	29,1
374 024	Marienheide	.	.	.	.	.
374 028	Morsbach	.	.	.	.	.
374 032	Nümbrecht	29	-50,8	4,6	3,2	50,5
374 036	Radevormwald, Stadt	196	-5,8	2,3	1,2	26,0
374 040	Reichshof	.	.	.	.	.
374 044	Waldbröl, Stadt	762	+29,2	2,3	3,5	21,9
374 048	Wiehl, Stadt	769	-33,1	2,1	1,5	24,7
374 052	Wipperfürth, Stadt	1 669	+20,1	1,8	1,8	22,6
<b>378 000</b>	<b>Rhein.-Berg. Kreis</b>	<b>16 235</b>	<b>-8,7</b>	<b>2,3</b>	<b>2,0</b>	<b>41,7</b>
378 004	Bergisch Gladbach, Stadt	8 280	-16,3	2,1	1,7	44,1
378 008	Burscheid, Stadt	624	+8,0	1,7	2,4	28,5
378 012	Kürten	45	-85,1	3,8	2,0	18,5
378 016	Leichlingen (Rhld.), Stadt	1 944	+4,7	12,7	11,2	57,4
378 020	Odenthal	1 210	+41,7	1,3	1,7	31,6
378 024	Overath, Stadt	765	+14,2	1,9	2,8	29,3
378 028	Rösrath, Stadt	1 443	+0,7	1,6	1,7	44,5
378 032	Wermelskirchen, Stadt	1 924	-12,5	2,4	1,8	43,7
<b>382 000</b>	<b>Rhein-Sieg-Kreis</b>	<b>53 525</b>	<b>+3,1</b>	<b>2,1</b>	<b>2,1</b>	<b>34,9</b>
382 004	Alfter	907	-3,5	2,5	5,3	31,6
382 008	Bad Honnef, Stadt	8 914	+16,2	1,6	2,2	33,2
382 012	Bornheim, Stadt	4 971	+37,6	2,4	3,4	30,2
382 016	Eitorf	1 203	-4,7	1,9	2,3	29,2
382 020	Hennef (Sieg), Stadt	1 506	-13,6	4,3	2,0	44,2
382 024	Königswinter, Stadt	9 934	-15,0	2,0	1,8	37,1
382 028	Lohmar, Stadt	727	+14,7	1,7	2,3	18,3
382 032	Meckenheim, Stadt	2 202	+71,1	1,9	2,0	44,2
382 036	Much	.	.	.	.	.
382 040	Neunkirchen-Seelscheid	.	.	.	.	.
382 044	Niederkassel, Stadt	1 594	-29,4	1,6	1,6	31,8
382 048	Rheinbach, Stadt	1 434	-17,8	2,1	1,5	29,9
382 052	Ruppichteroth	.	.	.	.	.
382 056	Sankt Augustin, Stadt	1 450	+46,3	2,6	2,1	32,6
382 060	Siegburg, Stadt	6 704	+11,2	2,1	3,2	34,3
382 064	Swisttal	1 449	+38,0	3,0	1,4	40,7
382 068	Troisdorf, Stadt	8 201	-0,8	1,8	1,7	36,6
382 072	Wachtberg	.	.	.	.	.
382 076	Windeck	146	+371,0	1,9	1,5	21,0
<b>300 000</b>	<b>Reg.-Bez. Köln</b>	<b>1 532 456</b>	<b>+6,5</b>	<b>2,0</b>	<b>1,9</b>	<b>41,9</b>
	<b>Kreisfreie Städte</b>					
<b>512 000</b>	<b>Bottrop</b>	<b>2 658</b>	<b>-47,3</b>	<b>2,3</b>	<b>1,5</b>	<b>27,9</b>
<b>513 000</b>	<b>Gelsenkirchen</b>	<b>20 885</b>	<b>+41,2</b>	<b>2,9</b>	<b>1,9</b>	<b>46,4</b>
<b>515 000</b>	<b>Münster</b>	<b>62 781</b>	<b>-3,0</b>	<b>2,5</b>	<b>1,8</b>	<b>47,3</b>

Anmerkungen Seite 44

## Noch: 3.1 Leistung der Beherbergungsstätten nach Verwaltungsbezirken

Januar bis Mai 2025

Amtliche Schlüssel- nummer	Verwaltungsbezirk	Ankünfte				Übernachtungen	
		aller Gäste	Veränderung <sup>1)</sup>	ausländischer Gäste	Veränderung <sup>1)</sup>	aller Gäste	Veränderung <sup>1)</sup>
<b>554 000</b>	<b>Kreis Borken</b>	<b>121 304</b>	<b>+0,3</b>	<b>22 115</b>	<b>+17,6</b>	<b>264 877</b>	<b>+2,3</b>
554 004	Ahaus, Stadt	9 879	-4,5	1 493	-10,0	19 519	-7,2
554 008	Bocholt, Stadt	21 312	+6,8	7 064	+39,7	52 629	+14,5
554 012	Borken, Stadt	17 766	-2,9	4 298	+87,3	41 403	-5,0
554 016	Gescher, Stadt	4 779	+1,6	235	+48,7	7 159	+1,1
554 020	Gronau (Westf.), Stadt	16 987	+1,3	2 683	-13,8	48 089	+11,7
554 024	Heek	4 133	-4,2	84	-51,2	7 930	-7,7
554 028	Heiden	1 173	-0,1	72	+60,0	3 214	+10,8
554 032	Isselburg, Stadt	.	.	.	.	.	.
554 036	Legden	11 556	+0,6	1 719	+82,5	19 421	-1,3
554 040	Raesfeld	2 625	+7,1	152	+67,0	4 231	+0,3
554 044	Reken	7 138	+5,4	189	-43,8	12 940	-1,3
554 048	Rhede, Stadt	2 665	+2,3	372	+3,3	5 202	+14,0
554 052	Schöppingen	4 443	+2,6	197	-2,0	9 075	-8,1
554 056	Stadtlohn, Stadt	.	.	.	.	.	.
554 060	Südlohn	6 108	+12,9	892	+18,3	11 467	+5,9
554 064	Velen, Stadt	3 679	-25,7	1 201	-42,0	11 058	-10,6
554 068	Vreden, Stadt	4 732	-2,5	810	-18,9	7 610	-3,1
<b>558 000</b>	<b>Kreis Coesfeld</b>	<b>85 491</b>	<b>+2,1</b>	<b>5 373</b>	<b>-13,1</b>	<b>277 740</b>	<b>+6,8</b>
558 004	Ascheberg	7 521	+2,6	438	-2,0	13 531	+13,0
558 008	Billerbeck, Stadt	11 113	+21,6	495	-12,5	19 421	+23,8
558 012	Coesfeld, Stadt	12 086	-3,1	699	-11,0	20 545	+2,3
558 016	Dülmen, Stadt	14 628	+7,8	1 851	-25,1	42 645	+41,3
558 020	Havixbeck	1 224	-13,1	63	+28,6	4 730	+0,7
558 024	Lüdinghausen, Stadt	11 097	+19,2	457	+6,5	23 494	+11,8
558 028	Nordkirchen	7 866	-5,1	119	+12,3	108 657	-0,7
558 032	Nottuln	8 628	+6,5	338	+33,1	19 996	+1,4
558 036	Olfen, Stadt	1 574	-6,5	110	-9,8	3 954	-6,4
558 040	Rosendahl	915	-67,7	40	-47,4	4 134	+0,7
558 044	Senden	8 839	-8,0	763	-12,8	16 633	-12,4
<b>562 000</b>	<b>Kreis Recklinghausen</b>	<b>137 313</b>	<b>-2,4</b>	<b>20 339</b>	<b>+1,7</b>	<b>265 488</b>	<b>-4,0</b>
562 004	Castrop-Rauxel, Stadt	11 200	+4,0	2 724	+94,6	19 321	-3,4
562 008	Datteln, Stadt	14 581	+0,8	254	+22,7	38 449	+2,8
562 012	Dorsten, Stadt	9 880	-8,5	1 431	-29,7	23 465	-10,3
562 014	Gladbeck, Stadt	12 532	-15,6	4 760	-25,0	19 095	-18,7
562 016	Haltern am See, Stadt	26 255	-8,9	751	-27,3	54 960	-9,5
562 020	Herten, Stadt	6 890	-6,6	1 259	+28,7	11 114	-8,1
562 024	Marl, Stadt	11 320	-4,9	3 370	+19,5	20 644	-6,4
562 028	Oer-Erkenschwick, Stadt	6 220	-11,6	70	-72,7	16 057	+0,9
562 032	Recklinghausen, Stadt	35 520	+9,8	5 440	+16,4	56 055	+4,6
562 036	Waltrop, Stadt	2 915	+24,0	280	+14,8	6 328	+24,3
<b>566 000</b>	<b>Kreis Steinfurt</b>	<b>120 351</b>	<b>-3,0</b>	<b>12 955</b>	<b>-8,5</b>	<b>354 325</b>	<b>+3,3</b>
566 004	Altenberge	2 840	-7,3	45	-67,4	7 461	-9,2
566 008	Emsdetten, Stadt	7 694	-7,8	492	-17,9	15 102	-1,6
566 012	Greven, Stadt	11 828	+1,3	947	-23,3	31 570	-16,5
566 016	Hörstel, Stadt	12 884	+0,8	1 363	-4,2	60 543	+89,5
566 020	Hopsten	.	.	.	.	.	.
566 024	Horstmar, Stadt	1 023	+6,7	70	-31,4	3 696	+13,4
566 028	Ibbenbüren, Stadt	12 108	+11,0	1 409	+34,7	22 305	+7,7
566 032	Ladbergen	5 406	+1,9	1 066	-13,8	9 055	+8,7
566 036	Laer	.	.	.	.	.	.
566 040	Lengerich, Stadt	3 907	+1,9	540	+13,0	9 610	+8,5
566 044	Lienen	2 216	+6,9	708	-4,7	5 809	+6,9
566 048	Lotte	.	.	.	.	.	.
566 052	Metelen	.	.	.	.	.	.
566 056	Mettingen	2 618	+26,7	226	-36,2	16 508	-2,8
566 060	Neuenkirchen	.	.	.	.	.	.
566 064	Nordwalde	.	.	.	.	.	.
566 068	Ochtrup, Stadt	1 553	-18,0	170	-27,0	2 891	-13,8
566 072	Recke	2 602	+6,0	95	-7,8	8 228	-11,8
566 076	Rheine, Stadt	22 514	+0,8	3 208	-8,3	57 068	+1,6
566 080	Saerbeck	3 341	-4,3	73	+7,4	7 008	-8,9
566 084	Steinfurt, Stadt	4 113	-22,8	418	-27,8	8 846	-17,7
566 088	Tecklenburg, Stadt	15 023	-14,4	1 470	-10,3	61 346	-11,5
566 092	Westerkappeln	576	-26,3	37	-17,8	1 870	-19,7
566 096	Wettringen	4 753	-9,3	379	-13,1	18 204	+2,1

Anmerkungen Seite 44

## Noch: 3.1 Leistung der Beherbergungsstätten nach Verwaltungsbezirken

Januar bis Mai 2025

Amtliche Schlüsselnummer	Verwaltungsbezirk	Übernachtungen		Mittlere Aufenthaltsdauer <sup>2)</sup>		Mittlere Auslastung der angebotenen Betten <sup>3)</sup>
		ausländischer Gäste	Veränderung <sup>1)</sup>	aller Gäste	ausländischer Gäste	
<b>554 000</b>	<b>Kreis Borken</b>	<b>58 235</b>	<b>+19,0</b>	<b>2,2</b>	<b>2,6</b>	<b>31,2</b>
554 004	Ahaus, Stadt	2 911	-30,2	2,0	1,9	25,7
554 008	Bocholt, Stadt	22 125	+47,1	2,5	3,1	40,3
554 012	Borken, Stadt	10 855	+78,5	2,3	2,5	42,6
554 016	Gescher, Stadt	344	+50,2	1,5	1,5	32,7
554 020	Gronau (Westf.), Stadt	9 806	-5,2	2,8	3,7	38,9
554 024	Heek	181	-33,7	1,9	2,2	27,5
554 028	Heiden	189	+57,5	2,7	2,6	30,3
554 032	Isselburg, Stadt	.	.	.	.	.
554 036	Legden	2 881	+23,1	1,7	1,7	23,3
554 040	Raesfeld	412	+205,2	1,6	2,7	15,5
554 044	Reken	363	-48,9	1,8	1,9	22,4
554 048	Rhede, Stadt	869	+42,0	2,0	2,3	25,8
554 052	Schöppingen	323	-12,5	2,0	1,6	23,3
554 056	Stadtlohn, Stadt	.	.	.	.	.
554 060	Südlohn	1 998	+2,3	1,9	2,2	52,3
554 064	Velen, Stadt	2 498	-33,0	3,0	2,1	19,3
554 068	Vreden, Stadt	1 437	-18,5	1,6	1,8	23,9
<b>558 000</b>	<b>Kreis Coesfeld</b>	<b>14 078</b>	<b>-4,2</b>	<b>3,2</b>	<b>2,6</b>	<b>37,4</b>
558 004	Ascheberg	1 254	+104,6	1,8	2,9	28,2
558 008	Billerbeck, Stadt	1 052	-29,9	1,7	2,1	30,7
558 012	Coesfeld, Stadt	1 129	-23,7	1,7	1,6	40,8
558 016	Dülmen, Stadt	5 518	-6,3	2,9	3,0	27,2
558 020	Havixbeck	128	+64,1	3,9	2,0	22,2
558 024	Lüdinghausen, Stadt	977	+9,0	2,1	2,1	30,9
558 028	Nordkirchen	234	-6,0	13,8	2,0	55,3
558 032	Nottuln	740	+15,3	2,3	2,2	29,4
558 036	Olfen, Stadt	271	-0,4	2,5	2,5	27,3
558 040	Rosendahl	106	+39,5	4,5	2,7	23,8
558 044	Senden	2 669	-11,2	1,9	3,5	28,5
<b>562 000</b>	<b>Kreis Recklinghausen</b>	<b>36 797</b>	<b>-8,7</b>	<b>1,9</b>	<b>1,8</b>	<b>33,1</b>
562 004	Castrop-Rauxel, Stadt	4 251	+47,9	1,7	1,6	33,1
562 008	Datteln, Stadt	683	+40,5	2,6	2,7	54,7
562 012	Dorsten, Stadt	4 855	-50,8	2,4	3,4	27,1
562 014	Gladbeck, Stadt	7 044	-27,3	1,5	1,5	26,9
562 016	Haltern am See, Stadt	1 544	-16,9	2,1	2,1	34,6
562 020	Herten, Stadt	1 896	+33,1	1,6	1,5	33,2
562 024	Marl, Stadt	6 943	+36,5	1,8	2,1	28,9
562 028	Oer-Erkenschwick, Stadt	125	-74,1	2,6	1,8	21,2
562 032	Recklinghausen, Stadt	8 876	+14,4	1,6	1,6	37,5
562 036	Waltrop, Stadt	580	-27,9	2,2	2,1	34,3
<b>566 000</b>	<b>Kreis Steinfurt</b>	<b>41 741</b>	<b>-2,8</b>	<b>2,9</b>	<b>3,2</b>	<b>33,1</b>
566 004	Altenberge	245	-82,3	2,6	5,4	24,7
566 008	Emsdetten, Stadt	1 928	+24,1	2,0	3,9	27,1
566 012	Greven, Stadt	2 492	-5,1	2,7	2,6	24,2
566 016	Hörstel, Stadt	3 963	+10,1	4,7	2,9	28,8
566 020	Hopsten	.	.	.	.	.
566 024	Horstmar, Stadt	1 009	-24,1	3,6	14,4	33,6
566 028	Ibbenbüren, Stadt	2 378	+19,3	1,8	1,7	29,9
566 032	Ladbergen	1 295	-11,1	1,7	1,2	37,6
566 036	Laer	.	.	.	.	.
566 040	Lengerich, Stadt	1 739	+32,1	2,5	3,2	25,1
566 044	Lienen	2 793	+16,7	2,6	3,9	28,0
566 048	Lotte	.	.	.	.	.
566 052	Metelen	.	.	.	.	.
566 056	Mettingen	470	-62,9	6,3	2,1	48,6
566 060	Neuenkirchen	.	.	.	.	.
566 064	Nordwalde	.	.	.	.	.
566 068	Ochtrup, Stadt	275	-26,9	1,9	1,6	25,9
566 072	Recke	690	-26,6	3,2	7,3	28,3
566 076	Rheine, Stadt	6 566	-3,3	2,5	2,0	38,7
566 080	Saerbeck	83	-3,5	2,1	1,1	23,3
566 084	Steinfurt, Stadt	1 550	+22,8	2,2	3,7	23,9
566 088	Tecklenburg, Stadt	7 860	-4,3	4,1	5,3	47,6
566 092	Westerkappeln	239	+77,0	3,2	6,5	23,3
566 096	Wettringen	5 615	+0,2	3,8	14,8	49,9

Anmerkungen Seite 44

## Noch: 3.1 Leistung der Beherbergungsstätten nach Verwaltungsbezirken

Januar bis Mai 2025

Amtliche Schlüssel- nummer	Verwaltungsbezirk	Ankünfte				Übernachtungen	
		aller Gäste	Veränderung <sup>1)</sup>	ausländischer Gäste	Veränderung <sup>1)</sup>	aller Gäste	Veränderung <sup>1)</sup>
<b>570 000</b>	<b>Kreis Warendorf</b>	<b>70 117</b>	<b>+0,2</b>	<b>6 218</b>	<b>+0,7</b>	<b>189 721</b>	<b>-3,4</b>
570 004	Ahlen, Stadt	5 122	+2,6	951	+84,7	10 167	-25,6
570 008	Beckum, Stadt	6 301	+4,1	724	-45,8	12 950	-11,1
570 012	Beelen	848	+44,2	117	-23,0	1 599	-11,0
570 016	Drensteinfurt, Stadt	2 311	+1,2	115	+10,6	3 246	-11,8
570 020	Ennigerloh, Stadt	2 389	-21,9	238	-17,6	5 531	-19,2
570 024	Everswinkel	2 052	-0,4	55	+243,8	7 178	+30,5
570 028	Oelde, Stadt	6 594	+14,1	1 048	+9,9	11 134	+8,1
570 032	Ostbevern	6 898	+6,9	594	+16,7	11 279	+1,1
570 036	Sassenberg, Stadt	7 087	-1,3	307	-29,1	24 472	-2,3
570 040	Sendenhorst, Stadt	5 611	-3,9	806	+64,2	33 094	-2,1
570 044	Telgte, Stadt	6 686	+0,3	512	-3,6	31 512	+0,7
570 048	Wadersloh	430	-17,8	29	+7,4	1 454	-23,1
570 052	Warendorf, Stadt	17 788	-3,8	722	-11,5	36 105	-1,9
<b>500 000</b>	<b>Reg.-Bez. Münster</b>	<b>890 683</b>	<b>-1,0</b>	<b>114 322</b>	<b>+1,3</b>	<b>2 253 623</b>	<b>+1,9</b>
<b>711 000</b>	<b>Kreisfreie Stadt Bielefeld</b>	<b>129 915</b>	<b>+7,2</b>	<b>12 349</b>	<b>+1,2</b>	<b>246 112</b>	<b>+3,7</b>
<b>754 000</b>	<b>Kreis Gütersloh</b>	<b>102 749</b>	<b>+6,2</b>	<b>11 087</b>	<b>+2,6</b>	<b>211 105</b>	<b>+4,4</b>
754 004	Borgholzhausen, Stadt	.	.	.	.	.	.
754 008	Gütersloh, Stadt	27 065	+12,2	4 436	+10,5	68 177	+12,7
754 012	Halle (Westf.), Stadt	13 834	-4,0	1 306	-18,8	27 593	-8,5
754 016	Harsewinkel, Stadt	12 580	+54,7	992	-11,2	20 678	+30,2
754 020	Herzebrock-Clarholz	1 690	-10,0	398	-7,7	4 511	-3,8
754 024	Langenberg	-	-	-	-	-	-
754 028	Rheda-Wiedenbrück, Stadt	12 416	+3,9	1 135	-8,9	19 917	-
754 032	Rietberg, Stadt	11 937	+9,2	1 031	+5,3	19 503	+18,4
754 036	Schloß Holte-Stukenbrock, Stadt	10 826	-7,8	875	+31,0	25 224	-6,8
754 040	Steinhagen	.	.	.	.	.	.
754 044	Verl, Stadt	5 231	-3,5	596	+2,9	7 274	-11,0
754 048	Versmold, Stadt	2 572	-8,9	62	+24,0	8 795	-3,7
754 052	Werther (Westf.), Stadt	3 442	-21,3	188	+74,1	7 174	-14,1
<b>758 000</b>	<b>Kreis Herford</b>	<b>48 874</b>	<b>+4,7</b>	<b>6 394</b>	<b>+58,3</b>	<b>155 044</b>	<b>-5,5</b>
758 004	Bünde, Stadt	4 564	+2,7	519	+18,8	12 468	+7,9
758 008	Enger, Stadt	-	-	-	-	-	-
758 012	Herford, Stadt	22 702	+16,6	4 085	+108,2	32 574	+0,3
758 016	Hiddenhausen	5 176	+5,2	526	+9,4	9 826	+14,0
758 020	Kirchlengern	.	.	.	.	.	.
758 024	Löhne, Stadt	2 583	-27,9	76	-35,6	47 221	-4,5
758 028	Rödinghausen	2 678	-3,8	32	-27,3	7 533	-4,3
758 032	Spenge, Stadt	.	.	.	.	.	.
758 036	Vlotho, Stadt	9 958	-2,5	1 107	+16,6	42 236	-17,6
<b>762 000</b>	<b>Kreis Höxter</b>	<b>87 785</b>	<b>-0,3</b>	<b>5 555</b>	<b>-15,1</b>	<b>436 784</b>	<b>-0,2</b>
762 004	Bad Driburg, Stadt	29 356	+5,5	770	+43,9	277 595	+1,2
762 008	Beverungen, Stadt	6 399	-17,2	378	-46,8	14 348	-33,4
762 012	Borgentreich, Stadt	.	.	.	.	.	.
762 016	Brakel, Stadt	1 739	-13,8	72	-27,3	4 699	+8,1
762 020	Höxter, Stadt	20 237	+1,9	1 036	-24,3	73 627	+9,8
762 024	Marienmünster, Stadt	.	.	.	.	.	.
762 028	Nieheim, Stadt	3 182	-2,9	806	-11,5	11 489	-8,4
762 032	Steinheim, Stadt	2 348	-10,3	102	-49,5	4 011	-18,5
762 036	Warburg, Stadt	19 339	+2,0	1 498	-13,5	37 276	-1,7
762 040	Willebadessen, Stadt	3 945	-16,0	871	-5,6	10 547	-14,6
<b>766 000</b>	<b>Kreis Lippe</b>	<b>139 549</b>	<b>-2,0</b>	<b>9 259</b>	<b>-18,9</b>	<b>571 200</b>	<b>-3,2</b>
766 004	Augustdorf	.	.	.	.	.	.
766 008	Bad Salzuflen, Stadt	53 723	+4,4	3 316	-27,1	304 073	+1,0
766 012	Barntrup, Stadt	.	.	.	.	.	.
766 016	Blomberg, Stadt	1 441	-4,8	139	-13,7	3 167	+25,3
766 020	Detmold, Stadt	19 886	-11,6	1 632	+4,1	36 110	-8,9
766 024	Dörentrup	3 996	-8,0	33	+22,2	10 016	-3,0
766 028	Extertal	3 463	+2,9	197	-28,9	8 404	+5,6
766 032	Horn-Bad Meinberg, Stadt	27 305	-1,0	1 391	-26,1	128 840	-6,6

Anmerkungen Seite 44

## Noch: 3.1 Leistung der Beherbergungsstätten nach Verwaltungsbezirken

Januar bis Mai 2025

Amtliche Schlüsselnummer	Verwaltungsbezirk	Übernachtungen		Mittlere Aufenthaltsdauer <sup>2)</sup>		Mittlere Auslastung der angebotenen Betten <sup>3)</sup>
		ausländischer Gäste	Veränderung <sup>1)</sup>	aller Gäste	ausländischer Gäste	
<b>570 000</b>	<b>Kreis Warendorf</b>	<b>14 543</b>	<b>-22,5</b>	<b>2,7</b>	<b>2,3</b>	<b>34,1</b>
570 004	Ahlen, Stadt	2 163	-40,4	2,0	2,3	22,3
570 008	Beckum, Stadt	1 856	-58,0	2,1	2,6	33,3
570 012	Beelen	335	-54,4	1,9	2,9	12,6
570 016	Drensteinfurt, Stadt	173	+5,5	1,4	1,5	19,0
570 020	Ennigerloh, Stadt	679	-7,1	2,3	2,9	25,4
570 024	Everswinkel	294	+415,8	3,5	5,3	37,8
570 028	Oelde, Stadt	2 447	-0,4	1,7	2,3	25,2
570 032	Ostbevern	857	+9,5	1,6	1,4	24,9
570 036	Sassenberg, Stadt	1 423	-18,3	3,5	4,6	29,3
570 040	Sendenhorst, Stadt	1 252	+40,4	5,9	1,6	64,4
570 044	Telgte, Stadt	1 066	-5,0	4,7	2,1	62,1
570 048	Wadersloh	282	-17,5	3,4	9,7	19,7
570 052	Warendorf, Stadt	1 716	+0,6	2,0	2,4	28,5
<b>500 000</b>	<b>Reg.-Bez. Münster</b>	<b>251 718</b>	<b>+0,6</b>	<b>2,5</b>	<b>2,2</b>	<b>38,1</b>
<b>711 000</b>	<b>Kreisfreie Stadt Bielefeld</b>	<b>31 043</b>	<b>-2,5</b>	<b>1,9</b>	<b>2,5</b>	<b>37,2</b>
<b>754 000</b>	<b>Kreis Gütersloh</b>	<b>25 878</b>	<b>+2,7</b>	<b>2,1</b>	<b>2,3</b>	<b>33,2</b>
754 004	Borgholzhausen, Stadt	.	.	.	.	.
754 008	Gütersloh, Stadt	12 232	+27,1	2,5	2,8	47,0
754 012	Halle (Westf.), Stadt	2 497	-42,2	2,0	1,9	32,9
754 016	Harsewinkel, Stadt	1 850	-18,2	1,6	1,9	31,7
754 020	Herzebrock-Clarholz	1 937	-7,5	2,7	4,9	26,7
754 024	Langenberg	-	-	-	-	-
754 028	Rheda-Wiedenbrück, Stadt	1 866	-14,7	1,6	1,6	23,5
754 032	Rietberg, Stadt	1 911	+1,2	1,6	1,9	40,2
754 036	Schloß Holte-Stukenbrock, Stadt	2 054	+33,5	2,3	2,3	28,0
754 040	Steinhagen	.	.	.	.	.
754 044	Verl, Stadt	856	-1,3	1,4	1,4	23,5
754 048	Versmold, Stadt	135	+4,7	3,4	2,2	9,2
754 052	Werther (Westf.), Stadt	420	+49,5	2,1	2,2	28,8
<b>758 000</b>	<b>Kreis Herford</b>	<b>11 139</b>	<b>-1,7</b>	<b>3,2</b>	<b>1,7</b>	<b>36,8</b>
758 004	Bünde, Stadt	1 906	+20,3	2,7	3,7	41,6
758 008	Enger, Stadt	-	-	-	-	-
758 012	Herford, Stadt	5 584	+22,5	1,4	1,4	26,2
758 016	Hiddenhausen	1 013	+4,1	1,9	1,9	29,6
758 020	Kirchlengern	.	.	.	.	.
758 024	Löhne, Stadt	332	-80,1	18,3	4,4	74,9
758 028	Rödinghausen	314	-68,5	2,8	9,8	30,7
758 032	Spenge, Stadt	.	.	.	.	.
758 036	Vlotho, Stadt	1 923	+32,0	4,2	1,7	29,4
<b>762 000</b>	<b>Kreis Höxter</b>	<b>15 204</b>	<b>-6,6</b>	<b>5,0</b>	<b>2,7</b>	<b>48,4</b>
762 004	Bad Driburg, Stadt	2 784	+74,3	9,5	3,6	69,7
762 008	Beverungen, Stadt	907	-48,1	2,2	2,4	21,5
762 012	Borgentreich, Stadt	.	.	.	.	.
762 016	Brakel, Stadt	203	-11,0	2,7	2,8	11,4
762 020	Höxter, Stadt	2 717	-16,2	3,6	2,6	42,4
762 024	Marienmünster, Stadt	.	.	.	.	.
762 028	Nieheim, Stadt	2 719	-7,7	3,6	3,4	17,1
762 032	Steinheim, Stadt	144	-62,5	1,7	1,4	25,5
762 036	Warburg, Stadt	3 247	-5,3	1,9	2,2	34,3
762 040	Willebadessen, Stadt	2 414	-6,6	2,7	2,8	32,3
<b>766 000</b>	<b>Kreis Lippe</b>	<b>24 491</b>	<b>-36,8</b>	<b>4,1</b>	<b>2,6</b>	<b>42,5</b>
766 004	Augustdorf	.	.	.	.	.
766 008	Bad Salzuflen, Stadt	6 336	-33,0	5,7	1,9	57,8
766 012	Barntrup, Stadt	.	.	.	.	.
766 016	Blomberg, Stadt	574	+83,4	2,2	4,1	26,9
766 020	Detmold, Stadt	3 338	-0,1	1,8	2,0	31,3
766 024	Dörentrup	52	+30,0	2,5	1,6	32,2
766 028	Extetal	497	-18,8	2,4	2,5	14,8
766 032	Horn-Bad Meinberg, Stadt	4 677	-65,9	4,7	3,4	39,1

Anmerkungen Seite 44

## Noch: 3.1 Leistung der Beherbergungsstätten nach Verwaltungsbezirken

Januar bis Mai 2025

Amtliche Schlüssel- nummer	Verwaltungsbezirk	Ankünfte				Übernachtungen	
		aller Gäste	Veränderung <sup>1)</sup>	ausländischer Gäste	Veränderung <sup>1)</sup>	aller Gäste	Veränderung <sup>1)</sup>
	<b>Noch: Kreis Lippe</b>						
766 036	Kalletal	.	.	.	.	.	.
766 040	Lage, Stadt	2 508	-5,4	159	-3,0	7 836	-19,8
766 044	Lemgo, Stadt	5 878	+15,2	514	-6,0	10 541	+25,4
766 048	Leopoldshöhe	639	-32,4	17	-67,9	1 648	-20,1
766 052	Lügde, Stadt	3 178	-8,7	692	-29,0	8 818	-0,9
766 056	Oerlinghausen, Stadt	1 877	-3,9	67	+45,7	4 605	-3,9
766 060	Schieder-Schwalenberg, Stadt	6 583	-4,6	553	+36,2	13 950	-7,8
766 064	Schlangen	-	-	-	-	-	-
<b>770 000</b>	<b>Kreis Minden-Lübbecke</b>	<b>116 559</b>	<b>-0,5</b>	<b>7 979</b>	<b>+1,5</b>	<b>569 128</b>	<b>+2,8</b>
770 004	Bad Oeynhausen, Stadt	45 857	+3,5	3 063	-1,9	374 428	+6,2
770 008	Espelkamp, Stadt	5 789	-7,0	447	+10,4	12 236	-7,3
770 012	Hille	2 459	-18,0	167	-6,7	6 181	-11,6
770 016	Hüllhorst	.	.	.	.	.	.
770 020	Lübbecke, Stadt	.	.	.	.	.	.
770 024	Minden, Stadt	24 125	-1,5	2 215	+17,9	39 407	+0,1
770 028	Petershagen, Stadt	7 779	-2,5	588	-3,3	43 468	+3,0
770 032	Porta Westfalica, Stadt	9 106	-3,2	573	-8,8	17 657	-4,0
770 036	Preußisch-Oldendorf, Stadt	7 552	-12,6	166	-9,3	48 630	-8,3
770 040	Rahden, Stadt	3 117	-3,5	205	-16,7	7 074	-12,0
770 044	Stemwede	3 039	-3,2	222	-7,9	7 035	-15,7
<b>774 000</b>	<b>Kreis Paderborn</b>	<b>143 023</b>	<b>+1,8</b>	<b>17 555</b>	<b>+35,7</b>	<b>423 758</b>	<b>+5,2</b>
774 004	Altenbeken	739	+245,3	23	+228,6	1 859	+329,3
774 008	Bad Lippspringe, Stadt	27 611	-2,2	833	-18,8	153 502	+2,4
774 012	Borchen	2 900	+0,1	76	-25,5	17 364	+7,7
774 016	Büren, Stadt	9 354	-5,6	769	-11,1	19 516	-10,8
774 020	Delbrück, Stadt	5 635	-11,9	391	-14,4	10 691	-0,4
774 024	Hövelhof	6 538	-3,7	508	-12,1	16 465	+2,3
774 028	Lichtenau, Stadt	969	+0,3	121	+33,0	2 867	+27,8
774 032	Paderborn, Stadt	79 828	+3,8	12 052	+30,0	148 334	+7,2
774 036	Salzkotten, Stadt	1 742	-2,2	129	+0,8	3 446	-7,8
774 040	Bad Wünnenberg, Stadt	7 707	+20,7	2 653	x	49 714	+15,1
<b>700 000</b>	<b>Reg.-Bez. Detmold</b>	<b>768 454</b>	<b>+2,1</b>	<b>70 178</b>	<b>+6,6</b>	<b>2 613 131</b>	<b>+1,0</b>
	<b>Kreisfreie Städte</b>						
<b>911 000</b>	<b>Bochum</b>	<b>173 423</b>	<b>+4,5</b>	<b>20 188</b>	<b>+7,7</b>	<b>305 710</b>	<b>+2,0</b>
<b>913 000</b>	<b>Dortmund</b>	<b>391 766</b>	<b>+6,2</b>	<b>101 980</b>	<b>+13,1</b>	<b>634 150</b>	<b>+6,3</b>
<b>914 000</b>	<b>Hagen</b>	<b>40 137</b>	<b>-0,3</b>	<b>3 941</b>	<b>-24,8</b>	<b>112 079</b>	<b>-1,2</b>
<b>915 000</b>	<b>Hamm</b>	<b>42 560</b>	<b>-0,6</b>	<b>3 074</b>	<b>-21,8</b>	<b>72 628</b>	<b>-3,1</b>
<b>916 000</b>	<b>Herne</b>	<b>19 206</b>	<b>-2,9</b>	<b>837</b>	<b>-9,7</b>	<b>31 102</b>	<b>-2,8</b>
<b>954 000</b>	<b>Ennepe-Ruhr-Kreis</b>	<b>67 164</b>	<b>-6,0</b>	<b>5 061</b>	<b>-14,1</b>	<b>197 124</b>	<b>-3,5</b>
954 004	Breckerfeld, Stadt	2 093	+5,9	63	-34,4	5 076	+14,8
954 008	Ennepetal, Stadt	.	.	.	.	.	.
954 012	Gevelsberg, Stadt	3 796	-2,3	335	+46,9	6 671	-3,4
954 016	Hattingen, Stadt	21 750	-5,1	966	-21,2	84 845	-1,8
954 020	Herdecke, Stadt	10 851	-13,0	769	-22,1	21 798	-11,5
954 024	Schwelm, Stadt	7 016	-10,8	822	-21,7	8 906	-10,8
954 028	Sprockhövel, Stadt	7 255	+7,8	953	+18,7	16 493	+3,7
954 032	Wetter (Ruhr), Stadt	.	.	.	.	.	.
954 036	Witten, Stadt	10 107	-10,3	935	-28,2	19 552	-8,0
<b>958 000</b>	<b>Hochsauerlandkreis</b>	<b>539 690</b>	<b>+4,5</b>	<b>129 965</b>	<b>+9,6</b>	<b>1 648 895</b>	<b>+1,5</b>
958 004	Arnsberg, Stadt	32 057	+1,6	4 660	+84,9	86 629	+8,8
958 008	Bestwig	10 576	-10,1	440	-19,3	32 829	-6,5
958 012	Brilon, Stadt	24 137	+2,0	5 298	+4,1	76 683	+2,3
958 016	Eslohe (Sauerland)	14 859	-1,6	371	+1,4	63 494	+1,5
958 020	Hallenberg, Stadt	11 532	+1,1	2 146	+9,0	24 976	-1,4
958 024	Marsberg, Stadt	3 954	-8,0	195	+153,2	8 080	-11,3
958 028	Medebach, Stadt	104 468	-5,9	25 018	-16,2	373 426	-8,6
958 032	Meschede, Stadt	26 320	-4,5	2 365	+1,4	52 727	-11,8
958 036	Olsberg, Stadt	19 408	-7,1	2 511	-25,0	44 621	-6,8
958 040	Schmallenberg, Stadt	71 812	-1,2	9 790	-12,3	260 583	-5,9
958 044	Sundern (Sauerland), Stadt	38 311	+4,2	2 712	+39,0	86 350	+4,7
958 048	Winterberg, Stadt	182 256	+21,5	74 459	+25,4	538 497	+16,3

Anmerkungen Seite 44

## Noch: 3.1 Leistung der Beherbergungsstätten nach Verwaltungsbezirken

Januar bis Mai 2025

Amtliche Schlüsselnummer	Verwaltungsbezirk	Übernachtungen		Mittlere Aufenthaltsdauer <sup>2)</sup>		Mittlere Auslastung der angebotenen Betten <sup>3)</sup>
		ausländischer Gäste	Veränderung <sup>1)</sup>	aller Gäste	ausländischer Gäste	
	<b>Noch: Kreis Lippe</b>					
766 036	Kalletal	.	.	.	.	.
766 040	Lage, Stadt	1 355	-27,4	3,1	8,5	31,3
766 044	Lemgo, Stadt	1 052	-5,5	1,8	2,0	21,9
766 048	Leopoldshöhe	26	-67,9	2,6	1,5	25,6
766 052	Lügde, Stadt	2 659	-28,0	2,8	3,8	22,5
766 056	Oerlinghausen, Stadt	78	+34,5	2,5	1,2	18,8
766 060	Schieder-Schwalenberg, Stadt	1 428	+53,4	2,1	2,6	20,4
766 064	Schlangen	-	-	-	-	-
<b>770 000</b>	<b>Kreis Minden-Lübbecke</b>	<b>15 687</b>	<b>-12,8</b>	<b>4,9</b>	<b>2,0</b>	<b>55,0</b>
770 004	Bad Oeynhausen, Stadt	4 249	-8,0	8,2	1,4	72,4
770 008	Espelkamp, Stadt	1 451	+5,7	2,1	3,2	29,4
770 012	Hille	421	+51,4	2,5	2,5	32,7
770 016	Hüllhorst	.	.	.	.	.
770 020	Lübbecke, Stadt	.	.	.	.	.
770 024	Minden, Stadt	3 681	+11,2	1,6	1,7	34,3
770 028	Petershagen, Stadt	1 716	-2,0	5,6	2,9	42,2
770 032	Porta Westfalica, Stadt	1 317	+7,6	1,9	2,3	23,1
770 036	Preußisch-Oldendorf, Stadt	1 073	-11,8	6,4	6,5	51,1
770 040	Rahden, Stadt	504	-38,5	2,3	2,5	27,6
770 044	Stemwede	551	-78,7	2,3	2,5	13,7
<b>774 000</b>	<b>Kreis Paderborn</b>	<b>46 872</b>	<b>+66,7</b>	<b>3,0</b>	<b>2,7</b>	<b>42,6</b>
774 004	Altenbeken	34	+183,3	2,5	1,5	28,8
774 008	Bad Lippspringe, Stadt	1 900	-25,0	5,6	2,3	73,5
774 012	Borchen	490	-10,1	6,0	6,4	55,8
774 016	Büren, Stadt	1 400	-18,1	2,1	1,8	27,2
774 020	Delbrück, Stadt	596	-22,2	1,9	1,5	35,2
774 024	Hövelhof	1 011	-19,5	2,5	2,0	28,0
774 028	Lichtenau, Stadt	712	+435,3	3,0	5,9	17,2
774 032	Paderborn, Stadt	30 472	+57,5	1,9	2,5	31,1
774 036	Salzkotten, Stadt	268	-1,8	2,0	2,1	19,6
774 040	Bad Wünnenberg, Stadt	9 989	x	6,5	3,8	60,8
<b>700 000</b>	<b>Reg.-Bez. Detmold</b>	<b>170 314</b>	<b>+0,5</b>	<b>3,4</b>	<b>2,4</b>	<b>43,7</b>
	<b>Kreisfreie Städte</b>					
<b>911 000</b>	<b>Bochum</b>	<b>37 374</b>	<b>+4,7</b>	<b>1,8</b>	<b>1,9</b>	<b>43,2</b>
<b>913 000</b>	<b>Dortmund</b>	<b>162 763</b>	<b>+13,3</b>	<b>1,6</b>	<b>1,6</b>	<b>42,0</b>
<b>914 000</b>	<b>Hagen</b>	<b>12 068</b>	<b>-15,1</b>	<b>2,8</b>	<b>3,1</b>	<b>40,6</b>
<b>915 000</b>	<b>Hamm</b>	<b>4 964</b>	<b>-25,3</b>	<b>1,7</b>	<b>1,6</b>	<b>34,4</b>
<b>916 000</b>	<b>Herne</b>	<b>1 833</b>	<b>-8,4</b>	<b>1,6</b>	<b>2,2</b>	<b>28,9</b>
<b>954 000</b>	<b>Ennepe-Ruhr-Kreis</b>	<b>10 137</b>	<b>-15,5</b>	<b>2,9</b>	<b>2,0</b>	<b>40,3</b>
954 004	Breckerfeld, Stadt	197	-19,3	2,4	3,1	18,5
954 008	Ennepetal, Stadt	.	.	.	.	.
954 012	Gevelsberg, Stadt	871	+22,5	1,8	2,6	27,3
954 016	Hattingen, Stadt	2 733	-16,0	3,9	2,8	49,2
954 020	Herdecke, Stadt	1 421	-31,8	2,0	1,8	37,9
954 024	Schwelm, Stadt	1 077	-8,2	1,3	1,3	23,3
954 028	Sprockhövel, Stadt	1 486	+0,1	2,3	1,6	34,3
954 032	Wetter (Ruhr), Stadt	.	.	.	.	.
954 036	Witten, Stadt	1 928	-27,1	1,9	2,1	30,8
<b>958 000</b>	<b>Hochsauerlandkreis</b>	<b>412 052</b>	<b>+3,1</b>	<b>3,1</b>	<b>3,2</b>	<b>40,7</b>
958 004	Arnsberg, Stadt	9 531	+106,9	2,7	2,0	38,9
958 008	Bestwig	1 178	-28,7	3,1	2,7	28,7
958 012	Brilon, Stadt	16 914	+5,4	3,2	3,2	33,3
958 016	Eslohe (Sauerland)	1 046	-2,8	4,3	2,8	42,3
958 020	Hallenberg, Stadt	4 793	-7,8	2,2	2,2	33,9
958 024	Marsberg, Stadt	494	+285,9	2,0	2,5	21,0
958 028	Medebach, Stadt	98 948	-14,7	3,6	4,0	63,8
958 032	Meschede, Stadt	4 535	-16,3	2,0	1,9	28,6
958 036	Olsberg, Stadt	6 630	-26,7	2,3	2,6	26,5
958 040	Schmallenberg, Stadt	28 239	-18,4	3,6	2,9	43,3
958 044	Sundern (Sauerland), Stadt	8 819	+29,5	2,3	3,3	40,8
958 048	Winterberg, Stadt	230 925	+16,0	3,0	3,1	36,4

Anmerkungen Seite 44



## Noch: 3.1 Leistung der Beherbergungsstätten nach Verwaltungsbezirken

Januar bis Mai 2025

Amtliche Schlüssel- nummer	Verwaltungsbezirk	Ankünfte				Übernachtungen	
		aller Gäste	Veränderung <sup>1)</sup>	ausländischer Gäste	Veränderung <sup>1)</sup>	aller Gäste	Veränderung <sup>1)</sup>
<b>962 000</b>	<b>Märkischer Kreis</b>	<b>70 586</b>	<b>-4,1</b>	<b>5 413</b>	<b>-4,9</b>	<b>130 022</b>	<b>-3,9</b>
962 004	Altena, Stadt	4 362	-	211	-16,6	8 155	-11,3
962 008	Balve, Stadt	4 850	-7,1	182	-43,7	9 909	-7,8
962 012	Halver, Stadt	.	.	.	.	.	.
962 016	Hemer, Stadt	1 597	-11,1	32	-8,6	3 098	-21,3
962 020	Herscheid	.	.	.	.	.	.
962 024	Iserlohn, Stadt	18 206	-2,5	1 256	-9,7	31 134	+0,6
962 028	Kierspe, Stadt	.	.	.	.	.	.
962 032	Lüdenscheid, Stadt	18 451	+10,2	2 233	+0,8	31 598	+8,8
962 036	Meinerzhagen, Stadt	5 740	-9,0	165	-42,9	10 457	-3,0
962 040	Menden (Sauerland), Stadt	3 256	-8,1	101	-12,2	5 913	-7,7
962 044	Nachrodt-Wiblingwerde	3 724	-22,3	445	x	8 034	-17,3
962 048	Neuenrade, Stadt	3 089	-25,7	214	-44,7	5 420	-29,9
962 052	Plettenberg, Stadt	4 927	-10,6	390	-17,9	11 164	-3,7
962 056	Schalksmühle	-	-	-	-	-	-
962 060	Werdohl, Stadt	561	-37,8	30	-16,7	1 410	-42,5
<b>966 000</b>	<b>Kreis Olpe</b>	<b>81 668</b>	<b>-</b>	<b>11 807</b>	<b>-6,0</b>	<b>196 429</b>	<b>+2,0</b>
966 004	Attendorn, Stadt	29 081	+14,6	2 858	-4,6	55 362	+21,7
966 008	Drolshagen, Stadt	4 585	-3,8	339	-	12 301	-3,5
966 012	Finnenrop	2 871	-0,2	383	+39,8	7 589	-3,3
966 016	Kirchhundem	3 543	-3,4	163	-6,3	11 921	+26,6
966 020	LenneStadt, Stadt	20 873	-11,3	5 558	-6,6	63 919	-9,1
966 024	Olpe, Stadt	16 756	-4,3	1 942	-12,7	38 397	-3,4
966 028	Wenden	3 959	+0,2	564	-6,3	6 940	-2,1
<b>970 000</b>	<b>Kreis Siegen-Wittgenstein</b>	<b>88 148</b>	<b>-0,9</b>	<b>13 287</b>	<b>-12,7</b>	<b>309 104</b>	<b>+5,8</b>
970 004	Bad Berleburg, Stadt	9 954	+9,0	857	+24,2	106 922	+11,9
970 008	Burbach	5 214	-2,0	348	-28,7	25 722	+33,9
970 012	Erndtebrück	.	.	.	.	.	.
970 016	Freudenberg, Stadt	3 063	-14,1	430	-37,5	5 701	-16,0
970 020	Hilchenbach, Stadt	6 165	+5,6	274	-16,5	44 746	-1,8
970 024	Kreuztal, Stadt	1 925	+2,1	149	-10,8	3 985	-2,9
970 028	Bad Laasphe, Stadt	11 991	-14,4	3 961	-26,8	32 144	-5,3
970 032	Netphen, Stadt	5 545	+40,0	237	+301,7	10 609	+27,8
970 036	Neunkirchen	.	.	.	.	.	.
970 040	Siegen, Stadt	35 396	-0,8	6 495	-5,7	59 432	+2,8
970 044	Wilnsdorf	7 714	-4,7	363	-5,0	15 935	-8,4
<b>974 000</b>	<b>Kreis Soest</b>	<b>159 296</b>	<b>-2,3</b>	<b>11 552</b>	<b>+1,2</b>	<b>623 922</b>	<b>-0,6</b>
974 004	Anröchte	.	.	.	.	.	.
974 008	Bad Sassendorf	37 507	-6,4	931	-12,7	226 283	-0,8
974 012	Ense	.	.	.	.	.	.
974 016	Erwitte, Stadt	18 105	-3,0	933	+35,0	78 542	-1,1
974 020	Geseke, Stadt	10 808	-0,5	822	-7,7	17 294	+2,5
974 024	Lippetal	960	-16,5	79	-22,5	2 449	-24,6
974 028	Lippstadt, Stadt	23 392	-3,1	2 675	+7,7	100 365	-0,6
974 032	Möhnesee	23 222	+13,9	1 034	+54,8	84 108	+8,6
974 036	Rüthen, Stadt	5 904	+14,9	286	+5,9	13 276	+15,2
974 040	Soest, Stadt	25 566	-2,1	3 399	-6,7	42 037	-9,6
974 044	Warstein, Stadt	5 792	-16,0	733	-11,4	32 360	-3,2
974 048	Wolver	.	.	.	.	.	.
974 052	Werl, Stadt	4 233	-26,9	444	-14,6	8 139	-22,6
974 056	Wickede (Ruhr)	1 497	-8,7	21	-58,0	14 986	+2,7
<b>978 000</b>	<b>Kreis Unna</b>	<b>77 418</b>	<b>-5,3</b>	<b>7 594</b>	<b>-12,0</b>	<b>166 652</b>	<b>+1,5</b>
978 004	Bergkamen, Stadt	.	.	.	.	.	.
978 008	Bönen	-	-	-	-	-	-
978 012	Fröndenberg/Ruhr, Stadt	2 975	-6,4	350	-10,7	5 499	+10,7
978 016	Holzwickede	.	.	.	.	.	.
978 020	Kamen, Stadt	19 958	+4,6	1 328	-24,8	49 499	+14,9
978 024	Lünen, Stadt	14 624	-10,4	1 561	+9,4	24 325	-8,2
978 028	Schwerte, Stadt	8 305	-7,3	164	-45,5	13 711	-8,3
978 032	Selm, Stadt	5 690	-4,7	261	+45,0	20 678	+6,0
978 036	Unna, Stadt	9 811	+7,3	927	-3,7	19 059	+8,9
978 040	Werne, Stadt	9 766	-3,8	1 565	+27,8	23 366	-0,4
<b>900 000</b>	<b>Reg.-Bez. Arnsberg</b>	<b>1 751 062</b>	<b>+2,1</b>	<b>314 699</b>	<b>+6,0</b>	<b>4 427 817</b>	<b>+1,6</b>
	<b>Nordrhein-Westfalen</b>	<b>9 400 114</b>	<b>+1,3</b>	<b>2 027 245</b>	<b>+4,7</b>	<b>20 930 105</b>	<b>+1,0</b>

## Noch: 3.1 Leistung der Beherbergungsstätten nach Verwaltungsbezirken

Januar bis Mai 2025

Amtliche Schlüsselnummer	Verwaltungsbezirk	Übernachtungen		Mittlere Aufenthaltsdauer <sup>2)</sup>		Mittlere Auslastung der angebotenen Betten <sup>3)</sup>
		ausländischer Gäste	Veränderung <sup>1)</sup>	aller Gäste	ausländischer Gäste	
<b>962 000</b>	<b>Märkischer Kreis</b>	<b>13 035</b>	<b>+1,6</b>	<b>1,8</b>	<b>2,4</b>	<b>24,6</b>
962 004	Altena, Stadt	470	-25,5	1,9	2,2	17,4
962 008	Balve, Stadt	490	-53,5	2,0	2,7	20,2
962 012	Halver, Stadt	.	.	.	.	.
962 016	Hemer, Stadt	54	-50,5	1,9	1,7	9,6
962 020	Herscheid	.	.	.	.	.
962 024	Iserlohn, Stadt	2 976	-2,8	1,7	2,4	32,7
962 028	Kierspe, Stadt	.	.	.	.	.
962 032	Lüdenscheid, Stadt	4 218	-1,4	1,7	1,9	32,3
962 036	Meinerzhagen, Stadt	359	-57,1	1,8	2,2	17,6
962 040	Menden (Sauerland), Stadt	184	-20,3	1,8	1,8	19,3
962 044	Nachrodt-Wiblingwerde	1 114	x	2,2	2,5	25,8
962 048	Neuenrade, Stadt	401	-40,1	1,8	1,9	27,6
962 052	Plettenberg, Stadt	2 124	+46,5	2,3	5,4	24,5
962 056	Schalksmühle	-	-	-	-	-
962 060	Werdohl, Stadt	82	-17,2	2,5	2,7	13,1
<b>966 000</b>	<b>Kreis Olpe</b>	<b>34 884</b>	<b>-8,0</b>	<b>2,4</b>	<b>3,0</b>	<b>28,0</b>
966 004	Attendorf, Stadt	5 140	-21,9	1,9	1,8	29,3
966 008	Drolshagen, Stadt	776	+23,0	2,7	2,3	27,8
966 012	Finnentrop	976	+19,6	2,6	2,5	23,7
966 016	Kirchhundem	574	+42,1	3,4	3,5	23,1
966 020	Lennestadt, Stadt	21 394	-8,3	3,1	3,8	32,3
966 024	Olpe, Stadt	4 878	+2,2	2,3	2,5	22,9
966 028	Wenden	1 146	-16,9	1,8	2,0	22,2
<b>970 000</b>	<b>Kreis Siegen-Wittgenstein</b>	<b>31 602</b>	<b>-6,4</b>	<b>3,5</b>	<b>2,4</b>	<b>43,0</b>
970 004	Bad Berleburg, Stadt	2 542	+20,8	10,7	3,0	64,5
970 008	Burbach	1 016	-36,9	4,9	2,9	29,6
970 012	Erndtebrück	.	.	.	.	.
970 016	Freudenberg, Stadt	854	-45,2	1,9	2,0	23,6
970 020	Hilchenbach, Stadt	600	-23,9	7,3	2,2	47,8
970 024	Kreuztal, Stadt	370	-21,4	2,1	2,5	30,8
970 028	Bad Laasphe, Stadt	14 016	-11,4	2,7	3,5	44,7
970 032	Netphen, Stadt	614	+344,9	1,9	2,6	24,7
970 036	Neunkirchen	.	.	.	.	.
970 040	Siegen, Stadt	9 922	-3,1	1,7	1,5	39,0
970 044	Wilnsdorf	847	+14,0	2,1	2,3	28,9
<b>974 000</b>	<b>Kreis Soest</b>	<b>26 031</b>	<b>-11,3</b>	<b>3,9</b>	<b>2,3</b>	<b>48,0</b>
974 004	Anröchte	.	.	.	.	.
974 008	Bad Sassendorf	2 277	-2,6	6,0	2,4	78,3
974 012	Ense	.	.	.	.	.
974 016	Erwitte, Stadt	1 775	+10,3	4,3	1,9	59,8
974 020	Geseke, Stadt	1 335	-6,8	1,6	1,6	12,0
974 024	Lippetal	170	-70,9	2,6	2,2	25,1
974 028	Lippstadt, Stadt	6 459	+13,7	4,3	2,4	53,1
974 032	Möhnesee	2 408	+24,1	3,6	2,3	39,8
974 036	Rüthen, Stadt	704	+2,6	2,2	2,5	21,6
974 040	Soest, Stadt	6 243	-16,7	1,6	1,8	32,7
974 044	Warstein, Stadt	2 862	-36,5	5,6	3,9	45,2
974 048	Welver	.	.	.	.	.
974 052	Werl, Stadt	1 232	-5,5	1,9	2,8	29,2
974 056	Wickede (Ruhr)	42	-63,2	10,0	2,0	74,6
<b>978 000</b>	<b>Kreis Unna</b>	<b>13 393</b>	<b>-11,3</b>	<b>2,2</b>	<b>1,8</b>	<b>35,3</b>
978 004	Bergkamen, Stadt	.	.	.	.	.
978 008	Bönen	-	-	-	-	-
978 012	Fröndenberg/Ruhr, Stadt	546	-23,4	1,8	1,6	22,1
978 016	Holzwickede	.	.	.	.	.
978 020	Kamen, Stadt	2 196	-13,4	2,5	1,7	57,4
978 024	Lünen, Stadt	2 403	+15,8	1,7	1,5	31,5
978 028	Schwerte, Stadt	270	-39,6	1,7	1,6	23,4
978 032	Selm, Stadt	699	+84,9	3,6	2,7	22,9
978 036	Unna, Stadt	1 983	-1,3	1,9	2,1	39,3
978 040	Werne, Stadt	3 200	-7,3	2,4	2,0	36,9
<b>900 000</b>	<b>Reg.-Bez. Arnsberg</b>	<b>760 136</b>	<b>+2,3</b>	<b>2,5</b>	<b>2,4</b>	<b>40,1</b>
	<b>Nordrhein-Westfalen</b>	<b>4 046 368</b>	<b>+2,5</b>	<b>2,2</b>	<b>2,0</b>	<b>40,1</b>

Anmerkungen Seite 44

## 3.2 Leistung der Beherbergungsstätten nach Gemeindegruppen und Betriebsarten

Januar bis Mai 2025

Gemeindegruppe Betriebsart	Ankünfte				Übernachtungen	
	aller Gäste	Veränderung <sup>1)</sup>	ausländischer Gäste	Veränderung <sup>1)</sup>	aller Gäste	Veränderung <sup>1)</sup>
<b>Mineral-, Moor-, Sole- und Thermalbäder</b>	<b>479 064</b>	<b>+1,3</b>	<b>93 166</b>	<b>+11,4</b>	<b>2 094 451</b>	<b>+1,4</b>
Hotels	262 025	+5,9	61 069	+17,5	475 191	+4,1
Gasthöfe	.	.	.	.	.	.
Pensionen	.	.	.	.	.	.
Hotels garnis	85 724	-5,7	26 967	+1,5	147 712	-3,9
Erholungs-, Ferien-, Schulungsheime	27 330	-7,0	525	+2,5	71 637	+3,4
Ferienhäuser, -wohnungen, -zentren	3 122	+6,8	719	+4,7	17 130	-19,4
Hütten, Jugendherbergen u. Ä.	9 498	-9,3	935	-9,9	21 317	-8,9
Vorsorge- und Reha-Kliniken	54 487	+0,5	39	+11,4	1 253 859	+2,5
Campingplätze	17 785	+6,3	1 736	-3,3	38 882	-1,1
<b>Heilklimatische Kurorte</b>	<b>201 597</b>	<b>+18,4</b>	<b>75 344</b>	<b>+24,8</b>	<b>647 544</b>	<b>+12,6</b>
Hotels	77 723	+9,4	26 728	+3,0	176 585	+6,7
Gasthöfe	.	.	.	.	.	.
Pensionen	8 467	+5,0	2 603	-7,8	19 803	-3,8
Hotels garnis	3 091	-10,7	506	-37,3	7 837	-6,3
Erholungs-, Ferien-, Schulungsheime	16 172	-2,7	673	-33,0	50 994	-1,5
Ferienhäuser, -wohnungen, -zentren	.	.	.	.	.	.
Hütten, Jugendherbergen u. Ä.	.	.	.	.	.	.
Vorsorge- und Reha-Kliniken	3 675	+5,4	—	—	90 783	-0,5
Campingplätze	.	.	.	.	.	.
<b>Kneippkurorte</b>	<b>112 106</b>	<b>-3,8</b>	<b>14 844</b>	<b>+2,8</b>	<b>297 973</b>	<b>-1,9</b>
Hotels	41 155	+0,1	7 698	+2,4	86 006	-0,2
Gasthöfe	3 400	+2,8	417	+23,0	5 654	-6,0
Pensionen	.	.	.	.	.	.
Hotels garnis	11 606	-8,5	1 037	-17,9	21 186	-7,2
Erholungs-, Ferien-, Schulungsheime	3 305	+14,8	—	-100,0	8 736	+4,5
Ferienhäuser, -wohnungen, -zentren	14 547	+10,7	2 910	+28,5	48 947	+22,1
Hütten, Jugendherbergen u. Ä.	19 628	-9,9	502	-25,0	42 551	-7,8
Vorsorge- und Reha-Kliniken	.	.	.	.	.	.
Campingplätze	15 450	-11,9	2 094	+7,0	37 475	-19,2
<b>Kneippheilbäder</b>	<b>113 785</b>	<b>-0,1</b>	<b>17 900</b>	<b>-2,2</b>	<b>551 312</b>	<b>+0,2</b>
Hotels	67 853	+2,3	14 677	+2,8	188 896	+4,3
Gasthöfe	6 329	-10,9	1 004	-18,4	15 912	-10,9
Pensionen	.	.	.	.	.	.
Hotels garnis	3 757	+20,5	576	+12,1	7 834	+14,3
Erholungs-, Ferien-, Schulungsheime	12 699	+2,8	18	x	105 916	+0,9
Ferienhäuser, -wohnungen, -zentren	.	.	.	.	.	.
Hütten, Jugendherbergen u. Ä.	.	.	.	.	.	.
Vorsorge- und Reha-Kliniken	5 184	+11,1	1	-80,0	171 983	+5,1
Campingplätze	.	.	.	.	.	.
<b>Heilbäder zusammen</b>	<b>906 552</b>	<b>+3,8</b>	<b>201 254</b>	<b>+13,9</b>	<b>3 591 280</b>	<b>+2,8</b>
Hotels	448 756	+5,4	110 172	+10,5	926 678	+4,2
Gasthöfe	14 916	-4,9	2 502	-15,2	35 695	-7,7
Pensionen	32 239	-7,5	4 596	-7,3	99 045	-13,2
Hotels garnis	104 178	-5,4	29 086	-0,2	184 569	-3,7
Erholungs-, Ferien-, Schulungsheime	59 506	-2,8	1 216	-21,0	237 283	+1,2
Ferienhäuser, -wohnungen, -zentren	104 955	+23,5	46 972	+47,8	371 133	+13,8
Hütten, Jugendherbergen u. Ä.	39 336	+5,3	1 994	+9,9	88 821	+10,1
Vorsorge- und Reha-Kliniken	64 470	+1,7	40	—	1 559 259	+2,7
Campingplätze	38 196	-5,0	4 676	-2,5	88 797	-12,3

Anmerkungen Seite 44, siehe auch Hinweis auf Seite 5 zu den Veränderungen einzelner Zugehörigkeiten der Gemeindegruppen

## Noch: 3.2 Leistung der Beherbergungsstätten nach Gemeindegruppen und Betriebsarten

Januar bis Mai 2025

Gemeindegruppe Betriebsart	Übernachtungen		Mittlere Aufenthaltsdauer <sup>2)</sup>		Mittlere Auslastung der angebotenen Betten <sup>3)</sup>
	ausländischer Gäste	Veränderung <sup>1)</sup>	aller Gäste	ausländischer Gäste	
<b>Mineral-, Moor-, Sole- und Thermalbäder</b>	<b>157 242</b>	<b>+2,4</b>	<b>4,4</b>	<b>1,7</b>	<b>59,0</b>
Hotels	98 499	+12,4	1,8	1,6	43,1
Gasthöfe	.	.	.	.	.
Pensionen	.	.	.	.	.
Hotels garnis	43 765	+0,6	1,7	1,6	36,2
Erholungs-, Ferien-, Schulungsheime	2 183	+17,9	2,6	4,2	32,7
Ferienhäuser, -wohnungen, -zentren	3 486	-57,5	5,5	4,8	31,4
Hütten, Jugendherbergen u. Ä.	1 778	-8,9	2,2	1,9	23,1
Vorsorge- und Reha-Kliniken	818	+2,9	23,0	21,0	89,9
Campingplätze	3 059	-1,0	2,2	1,8	.
<b>Heilklimatische Kurorte</b>	<b>233 769</b>	<b>+15,7</b>	<b>3,2</b>	<b>3,1</b>	<b>37,7</b>
Hotels	69 701	-4,4	2,3	2,6	41,4
Gasthöfe	.	.	.	.	.
Pensionen	6 617	-20,0	2,3	2,5	36,0
Hotels garnis	1 325	-41,8	2,5	2,6	18,8
Erholungs-, Ferien-, Schulungsheime	2 355	-37,3	3,2	3,5	36,0
Ferienhäuser, -wohnungen, -zentren	.	.	.	.	.
Hütten, Jugendherbergen u. Ä.	.	.	.	.	.
Vorsorge- und Reha-Kliniken	-	-	24,7	-	93,9
Campingplätze	.	.	.	.	.
<b>Kneippkurorte</b>	<b>46 661</b>	<b>+8,0</b>	<b>2,7</b>	<b>3,1</b>	<b>32,4</b>
Hotels	25 388	+5,3	2,1	3,3	28,6
Gasthöfe	944	-8,7	1,7	2,3	17,4
Pensionen	.	.	.	.	.
Hotels garnis	2 173	-16,7	1,8	2,1	39,9
Erholungs-, Ferien-, Schulungsheime	-	-100,0	2,6	-	23,6
Ferienhäuser, -wohnungen, -zentren	11 547	+35,1	3,4	4,0	31,2
Hütten, Jugendherbergen u. Ä.	1 038	-13,9	2,2	2,1	28,2
Vorsorge- und Reha-Kliniken	.	.	.	.	.
Campingplätze	5 078	+3,7	2,4	2,4	.
<b>Kneippheilbäder</b>	<b>56 050</b>	<b>+1,3</b>	<b>4,8</b>	<b>3,1</b>	<b>50,4</b>
Hotels	46 783	+9,4	2,8	3,2	47,5
Gasthöfe	2 789	-20,3	2,5	2,8	23,5
Pensionen	.	.	.	.	.
Hotels garnis	1 195	+3,0	2,1	2,1	41,2
Erholungs-, Ferien-, Schulungsheime	33	x	8,3	1,8	58,7
Ferienhäuser, -wohnungen, -zentren	.	.	.	.	.
Hütten, Jugendherbergen u. Ä.	.	.	.	.	.
Vorsorge- und Reha-Kliniken	63	-36,4	33,2	63,0	82,8
Campingplätze	.	.	.	.	.
<b>Heilbäder zusammen</b>	<b>493 722</b>	<b>+8,7</b>	<b>4,0</b>	<b>2,5</b>	<b>49,6</b>
Hotels	240 371	+5,7	2,1	2,2	41,6
Gasthöfe	6 234	-26,3	2,4	2,5	22,9
Pensionen	12 510	-28,5	3,1	2,7	30,7
Hotels garnis	48 458	-2,2	1,8	1,7	35,4
Erholungs-, Ferien-, Schulungsheime	4 571	-19,6	4,0	3,8	41,1
Ferienhäuser, -wohnungen, -zentren	165 631	+27,3	3,5	3,5	32,1
Hütten, Jugendherbergen u. Ä.	4 299	+31,6	2,3	2,2	25,1
Vorsorge- und Reha-Kliniken	881	-1,5	24,2	22,0	89,2
Campingplätze	10 767	-4,6	2,3	2,3	.

Anmerkungen Seite 44, siehe auch Hinweis auf Seite 5 zu den Veränderungen einzelner Zugehörigkeiten der Gemeindegruppen

## Noch: 3.2 Leistung der Beherbergungsstätten nach Gemeindegruppen und Betriebsarten

Januar bis Mai 2025

Gemeindegruppe Betriebsart	Ankünfte				Übernachtungen	
	aller Gäste	Veränderung <sup>1)</sup>	ausländischer Gäste	Veränderung <sup>1)</sup>	aller Gäste	Veränderung <sup>1)</sup>
<b>Luftkurorte</b>	<b>216 027</b>	<b>-0,4</b>	<b>37 197</b>	<b>+1,6</b>	<b>596 094</b>	<b>-2,0</b>
Hotels	82 087	+0,2	18 416	+3,7	176 161	+1,0
Gasthöfe	10 110	-2,2	1 065	+3,9	20 502	+9,8
Pensionen	10 705	-7,5	762	-21,4	30 504	-10,4
Hotels garnis	.	.	.	.	.	.
Erholungs-, Ferien-, Schulungsheime	29 018	-2,8	55	-9,8	96 492	+0,2
Ferienhäuser, -wohnungen, -zentren	29 893	+10,2	11 460	+12,8	109 191	+3,6
Hütten, Jugendherbergen u. Ä.	28 326	-1,2	1 147	-10,4	59 885	-5,3
Vorsorge- und Reha-Kliniken	.	.	.	.	.	.
Campingplätze	17 330	-1,3	2 655	-23,2	41 045	-12,8
<b>Erholungsorte</b>	<b>294 190</b>	<b>+0,1</b>	<b>35 957</b>	<b>-2,6</b>	<b>724 977</b>	<b>-0,5</b>
Hotels	111 779	+2,0	19 590	+4,3	200 769	+1,4
Gasthöfe	4 518	-6,7	481	-33,4	9 673	-13,5
Pensionen	6 059	+0,7	495	-12,1	18 845	-1,3
Hotels garnis	.	.	.	.	.	.
Erholungs-, Ferien-, Schulungsheime	50 855	+1,7	1 879	-31,0	123 424	+1,9
Ferienhäuser, -wohnungen, -zentren	17 306	-11,0	5 109	-17,6	69 961	-10,7
Hütten, Jugendherbergen u. Ä.	43 241	-6,4	1 179	-10,2	96 116	-7,3
Vorsorge- und Reha-Kliniken	.	.	.	.	.	.
Campingplätze	41 935	+6,4	4 715	+12,0	105 201	+7,0
<b>Sonstige Gemeinden</b>	<b>7 983 345</b>	<b>+1,2</b>	<b>1 752 837</b>	<b>+4,0</b>	<b>16 017 754</b>	<b>+0,8</b>
Hotels	4 805 011	+1,6	1 167 255	+4,1	8 008 862	+1,3
Gasthöfe	53 728	-11,8	5 300	-13,8	110 335	-12,9
Pensionen	51 352	-1,7	7 407	+10,4	166 599	-2,6
Hotels garnis	2 030 283	+0,7	478 981	+6,0	3 554 926	-0,6
Erholungs-, Ferien-, Schulungsheime	377 922	-0,9	7 395	-10,9	1 528 807	+3,5
Ferienhäuser, -wohnungen, -zentren	185 376	+1,7	43 020	-3,2	682 901	-2,7
Hütten, Jugendherbergen u. Ä.	222 297	-6,9	21 201	-19,5	484 384	-5,8
Vorsorge- und Reha-Kliniken	30 452	+0,6	54	-31,6	873 922	+0,3
Campingplätze	226 924	+12,2	22 224	+8,9	607 018	+10,7
<b>Nordrhein-Westfalen</b>	<b>9 400 114</b>	<b>+1,3</b>	<b>2 027 245</b>	<b>+4,7</b>	<b>20 930 105</b>	<b>+1,0</b>
<b>Hotels</b>	<b>5 447 633</b>	<b>+1,9</b>	<b>1 315 433</b>	<b>+4,6</b>	<b>9 312 470</b>	<b>+1,6</b>
<b>Gasthöfe</b>	<b>83 272</b>	<b>-9,3</b>	<b>9 348</b>	<b>-13,9</b>	<b>176 205</b>	<b>-9,8</b>
<b>Pensionen</b>	<b>100 355</b>	<b>-4,1</b>	<b>13 260</b>	<b>+0,5</b>	<b>314 993</b>	<b>-6,9</b>
<b>Hotels garnis</b>	<b>2 156 682</b>	<b>+0,3</b>	<b>512 213</b>	<b>+5,6</b>	<b>3 782 300</b>	<b>-0,8</b>
<b>Erholungs-, Ferien-, Schulungsheime</b>	<b>517 301</b>	<b>-1,0</b>	<b>10 545</b>	<b>-16,5</b>	<b>1 986 006</b>	<b>+2,9</b>
<b>Ferienhäuser, -wohnungen, -zentren</b>	<b>337 530</b>	<b>+7,6</b>	<b>106 561</b>	<b>+15,1</b>	<b>1 233 186</b>	<b>+1,8</b>
<b>Hütten, Jugendherbergen u. Ä.</b>	<b>333 200</b>	<b>-5,1</b>	<b>25 521</b>	<b>-17,0</b>	<b>729 206</b>	<b>-4,3</b>
<b>Vorsorge- und Reha-Kliniken</b>	<b>99 756</b>	<b>+1,1</b>	<b>94</b>	<b>-21,0</b>	<b>2 553 678</b>	<b>+1,6</b>
<b>Campingplätze</b>	<b>324 385</b>	<b>+8,4</b>	<b>34 270</b>	<b>+4,3</b>	<b>842 061</b>	<b>+5,9</b>

Anmerkungen Seite 44, siehe auch Hinweis auf Seite 5 zu den Veränderungen einzelner Zugehörigkeiten der Gemeindegruppen

## Noch: 3.2 Leistung der Beherbergungsstätten nach Gemeindegruppen und Betriebsarten

Januar bis Mai 2025

Gemeindegruppe Betriebsart	Übernachtungen		Mittlere Aufenthaltsdauer <sup>2)</sup>		Mittlere Auslastung der angebotenen Betten <sup>3)</sup>
	ausländischer Gäste	Veränderung <sup>1)</sup>	aller Gäste	ausländischer Gäste	
<b>Luftkurorte</b>	<b>110 252</b>	<b>+0,5</b>	<b>2,8</b>	<b>3,0</b>	<b>34,3</b>
Hotels	45 538	+2,1	2,1	2,5	33,4
Gasthöfe	4 279	+94,4	2,0	4,0	25,7
Pensionen	2 263	-32,7	2,8	3,0	32,3
Hotels garnis	.	.	.	.	.
Erholungs-, Ferien-, Schulungsheime	143	+13,5	3,3	2,6	43,0
Ferienhäuser, -wohnungen, -zentren	46 949	+3,2	3,7	4,1	31,4
Hütten, Jugendherbergen u. Ä.	2 479	-4,5	2,1	2,2	28,7
Vorsorge- und Reha-Kliniken	.	.	.	.	.
Campingplätze	6 049	-26,3	2,4	2,3	.
<b>Erholungsorte</b>	<b>94 027</b>	<b>-7,8</b>	<b>2,5</b>	<b>2,6</b>	<b>29,2</b>
Hotels	39 421	+2,7	1,8	2,0	29,7
Gasthöfe	1 663	-25,3	2,1	3,5	18,5
Pensionen	1 704	-24,7	3,1	3,4	28,4
Hotels garnis	.	.	.	.	.
Erholungs-, Ferien-, Schulungsheime	4 068	-9,9	2,4	2,2	31,1
Ferienhäuser, -wohnungen, -zentren	27 029	-22,4	4,0	5,3	21,5
Hütten, Jugendherbergen u. Ä.	2 598	-23,0	2,2	2,2	23,1
Vorsorge- und Reha-Kliniken	.	.	.	.	.
Campingplätze	11 112	+13,8	2,5	2,4	.
<b>Sonstige Gemeinden</b>	<b>3 348 367</b>	<b>+2,0</b>	<b>2,0</b>	<b>1,9</b>	<b>39,3</b>
Hotels	2 057 846	+3,0	1,7	1,8	37,7
Gasthöfe	14 661	-17,7	2,1	2,8	21,5
Pensionen	35 209	-18,3	3,2	4,8	32,5
Hotels garnis	913 198	+2,9	1,8	1,9	38,5
Erholungs-, Ferien-, Schulungsheime	37 361	+32,6	4,0	5,1	40,1
Ferienhäuser, -wohnungen, -zentren	193 846	-4,1	3,7	4,5	48,7
Hütten, Jugendherbergen u. Ä.	45 732	-19,6	2,2	2,2	30,9
Vorsorge- und Reha-Kliniken	3 250	-31,5	28,7	60,2	92,9
Campingplätze	47 264	+8,6	2,7	2,1	.
<b>Nordrhein-Westfalen</b>	<b>4 046 368</b>	<b>+2,5</b>	<b>2,2</b>	<b>2,0</b>	<b>40,1</b>
<b>Hotels</b>	<b>2 383 176</b>	<b>+3,2</b>	<b>1,7</b>	<b>1,8</b>	<b>37,8</b>
<b>Gasthöfe</b>	<b>26 837</b>	<b>-12,6</b>	<b>2,1</b>	<b>2,9</b>	<b>22,0</b>
<b>Pensionen</b>	<b>51 686</b>	<b>-22,0</b>	<b>3,1</b>	<b>3,9</b>	<b>31,6</b>
<b>Hotels garnis</b>	<b>970 640</b>	<b>+2,5</b>	<b>1,8</b>	<b>1,9</b>	<b>38,2</b>
<b>Erholungs-, Ferien-, Schulungsheime</b>	<b>46 143</b>	<b>+19,9</b>	<b>3,8</b>	<b>4,4</b>	<b>39,6</b>
<b>Ferienhäuser, -wohnungen, -zentren</b>	<b>433 455</b>	<b>+5,0</b>	<b>3,7</b>	<b>4,1</b>	<b>38,2</b>
<b>Hütten, Jugendherbergen u. Ä.</b>	<b>55 108</b>	<b>-16,6</b>	<b>2,2</b>	<b>2,2</b>	<b>28,7</b>
<b>Vorsorge- und Reha-Kliniken</b>	<b>4 131</b>	<b>-26,8</b>	<b>25,6</b>	<b>43,9</b>	<b>88,9</b>
<b>Campingplätze</b>	<b>75 192</b>	<b>+3,3</b>	<b>2,6</b>	<b>2,2</b>	<b>.</b>

Anmerkungen Seite 44, siehe auch Hinweis auf Seite 5 zu den Veränderungen einzelner Zugehörigkeiten der Gemeindegruppen

## 3.3 Leistung der Beherbergungsstätten nach Reisegebieten und Betriebsarten

Januar bis Mai 2025

Reisegebiet Betriebsart	Ankünfte				Übernachtungen	
	aller Gäste	Veränderung <sup>1)</sup>	ausländischer Gäste	Veränderung <sup>1)</sup>	aller Gäste	Veränderung <sup>1)</sup>
<b>Eifel und Region Aachen</b>	<b>491 128</b>	<b>+0,4</b>	<b>135 625</b>	<b>+9,3</b>	<b>1 159 762</b>	<b>+1,0</b>
Hotels	209 285	+7,0	72 526	+17,8	361 094	+6,5
Gasthöfe	6 152	-4,9	852	+6,1	11 715	-5,8
Pensionen	5 395	+9,5	1 209	-7,0	11 236	+2,8
Hotels garnis	109 754	-9,0	33 210	-1,9	196 592	-5,5
Erholungs-, Ferien-, Schulungsheime	36 846	+1,5	551	-21,5	165 551	+1,1
Ferienhäuser, -wohnungen, -zentren	39 029	+5,2	17 433	+7,6	146 535	+3,6
Hütten, Jugendherbergen u. Ä.	42 885	-10,9	2 787	-6,1	95 407	-12,1
Vorsorge- und Reha-Kliniken	3 304	-0,6	34	+9,7	79 937	+2,6
Campingplätze	38 478	+4,2	7 023	+5,7	91 695	+6,1
<b>Niederrhein</b>	<b>780 288</b>	<b>+2,8</b>	<b>136 835</b>	<b>+6,9</b>	<b>1 707 333</b>	<b>-0,5</b>
Hotels	452 435	+2,2	97 000	+8,8	774 259	-0,6
Gasthöfe	.	.	.	.	.	.
Pensionen	16 488	+2,9	1 792	+81,9	37 880	-4,1
Hotels garnis	119 592	+7,9	22 376	+10,3	238 645	+3,2
Erholungs-, Ferien-, Schulungsheime	49 745	-3,6	1 893	-41,0	145 851	+0,9
Ferienhäuser, -wohnungen, -zentren	12 888	-8,9	2 217	-8,4	56 962	-6,3
Hütten, Jugendherbergen u. Ä.	48 716	-3,3	1 926	-40,4	100 359	-4,9
Vorsorge- und Reha-Kliniken	7 349	+7,6	23	-32,4	191 066	+0,6
Campingplätze	.	.	.	.	.	.
<b>Münsterland</b>	<b>694 193</b>	<b>-0,4</b>	<b>81 488</b>	<b>-2,0</b>	<b>1 823 284</b>	<b>+3,2</b>
Hotels	392 433	-	55 420	-1,6	703 090	+3,0
Gasthöfe	8 297	-6,7	922	-19,5	16 545	-13,8
Pensionen	.	.	.	.	.	.
Hotels garnis	96 021	-6,7	13 483	-2,4	169 544	-7,5
Erholungs-, Ferien-, Schulungsheime	.	.	.	.	.	.
Ferienhäuser, -wohnungen, -zentren	.	.	.	.	.	.
Hütten, Jugendherbergen u. Ä.	31 024	+3,6	891	-20,8	65 935	+2,6
Vorsorge- und Reha-Kliniken	3 736	+2,7	-	-100,0	86 829	-0,4
Campingplätze	60 236	+2,6	5 565	-6,0	214 925	+16,2
<b>Teutoburger Wald</b>	<b>768 454</b>	<b>+2,1</b>	<b>70 178</b>	<b>+6,6</b>	<b>2 613 131</b>	<b>+1,0</b>
Hotels	413 903	+3,7	43 918	+12,8	746 514	+1,9
Gasthöfe	10 223	-8,4	697	-5,7	21 914	-9,1
Pensionen	24 748	-4,1	1 707	-12,9	87 595	-8,0
Hotels garnis	127 643	+5,3	15 326	-3,4	237 632	+4,4
Erholungs-, Ferien-, Schulungsheime	49 325	-10,3	864	-4,6	131 833	-9,2
Ferienhäuser, -wohnungen, -zentren	13 637	+20,5	1 633	+22,0	66 653	+8,8
Hütten, Jugendherbergen u. Ä.	29 407	-12,5	1 100	-4,4	73 263	-11,3
Vorsorge- und Reha-Kliniken	46 332	-	8	+60,0	1 115 408	+2,8
Campingplätze	53 236	+8,5	4 925	-	132 319	-1,3
<b>Sauerland</b>	<b>851 240</b>	<b>+1,9</b>	<b>158 737</b>	<b>+7,1</b>	<b>2 599 268</b>	<b>+0,7</b>
Hotels	362 536	+1,0	69 632	+3,2	775 473	+1,4
Gasthöfe	31 964	-6,1	4 573	-6,7	69 843	-4,9
Pensionen	.	.	.	.	.	.
Hotels garnis	.	.	.	.	.	.
Erholungs-, Ferien-, Schulungsheime	82 364	-0,3	806	-26,5	251 270	+0,8
Ferienhäuser, -wohnungen, -zentren	.	.	.	.	.	.
Hütten, Jugendherbergen u. Ä.	.	.	.	.	.	.
Vorsorge- und Reha-Kliniken	16 514	+1,3	-	-	410 376	+0,2
Campingplätze	44 986	+13,7	2 909	-10,2	117 089	+4,8
<b>Siegerland-Wittgenstein</b>	<b>88 148</b>	<b>-0,9</b>	<b>13 287</b>	<b>-12,7</b>	<b>309 104</b>	<b>+5,8</b>
Hotels	59 904	-5,8	11 689	-15,4	113 860	-5,2
Gasthöfe	2 168	-7,6	192	-19,7	4 293	-9,2
Pensionen	1 414	+10,1	116	+75,8	4 173	-20,1
Hotels garnis	6 510	+22,5	641	+21,9	27 286	+61,1
Erholungs-, Ferien-, Schulungsheime	9 880	-11,4	183	-40,6	26 165	-6,8
Ferienhäuser, -wohnungen, -zentren	3 627	+153,6	355	+107,6	10 708	+91,6
Hütten, Jugendherbergen u. Ä.	.	.	.	.	.	.
Vorsorge- und Reha-Kliniken	3 701	+16,8	1	-75,0	117 905	+9,9
Campingplätze	.	.	.	.	.	.

## Noch: 3.3 Leistung der Beherbergungsstätten nach Reisegebieten und Betriebsarten

Januar bis Mai 2025

Reisegebiet Betriebsart	Übernachtungen		Mittlere Aufenthaltsdauer <sup>2)</sup>		Mittlere Auslastung der angebotenen Betten <sup>3)</sup>
	ausländischer Gäste	Veränderung <sup>1)</sup>	aller Gäste	ausländischer Gäste	
<b>Eifel und Region Aachen</b>	<b>272 385</b>	<b>+7,3</b>	<b>2,4</b>	<b>2,0</b>	<b>35,7</b>
Hotels	118 188	+15,5	1,7	1,6	38,2
Gasthöfe	1 690	+4,0	1,9	2,0	23,5
Pensionen	2 313	-3,4	2,1	1,9	25,6
Hotels garnis	56 091	-1,9	1,8	1,7	35,4
Erholungs-, Ferien-, Schulungsheime	1 498	+2,7	4,5	2,7	39,2
Ferienhäuser, -wohnungen, -zentren	72 203	+5,2	3,8	4,1	29,4
Hütten, Jugendherbergen u. Ä.	5 322	-5,7	2,2	1,9	24,6
Vorsorge- und Reha-Kliniken	652	-6,9	24,2	19,2	95,2
Campingplätze	14 428	+4,6	2,4	2,1	.
<b>Niederrhein</b>	<b>270 247</b>	<b>+1,8</b>	<b>2,2</b>	<b>2,0</b>	<b>36,7</b>
Hotels	175 160	+5,5	1,7	1,8	33,6
Gasthöfe	.	.	.	.	.
Pensionen	3 102	+58,7	2,3	1,7	37,9
Hotels garnis	49 191	+1,3	2,0	2,2	33,1
Erholungs-, Ferien-, Schulungsheime	3 211	-24,9	2,9	1,7	37,1
Ferienhäuser, -wohnungen, -zentren	14 792	-14,1	4,4	6,7	35,9
Hütten, Jugendherbergen u. Ä.	3 937	-43,5	2,1	2,0	31,5
Vorsorge- und Reha-Kliniken	722	-70,2	26,0	31,4	x
Campingplätze	.	.	.	.	.
<b>Münsterland</b>	<b>191 378</b>	<b>+0,7</b>	<b>2,6</b>	<b>2,3</b>	<b>38,7</b>
Hotels	121 820	+3,0	1,8	2,2	34,5
Gasthöfe	2 391	-28,0	2,0	2,6	19,1
Pensionen	.	.	.	.	.
Hotels garnis	26 049	-12,1	1,8	1,9	37,3
Erholungs-, Ferien-, Schulungsheime	.	.	.	.	.
Ferienhäuser, -wohnungen, -zentren	.	.	.	.	.
Hütten, Jugendherbergen u. Ä.	1 903	-19,6	2,1	2,1	30,9
Vorsorge- und Reha-Kliniken	—	-100,0	23,2	—	90,1
Campingplätze	14 490	-7,8	3,6	2,6	.
<b>Teutoburger Wald</b>	<b>170 314</b>	<b>+0,5</b>	<b>3,4</b>	<b>2,4</b>	<b>43,7</b>
Hotels	89 185	+10,9	1,8	2,0	33,2
Gasthöfe	2 734	+6,5	2,1	3,9	17,2
Pensionen	9 830	-39,1	3,5	5,8	27,5
Hotels garnis	33 618	-1,5	1,9	2,2	35,7
Erholungs-, Ferien-, Schulungsheime	2 669	+8,8	2,7	3,1	25,9
Ferienhäuser, -wohnungen, -zentren	15 133	-7,3	4,9	9,3	30,4
Hütten, Jugendherbergen u. Ä.	6 328	-2,6	2,5	5,8	24,5
Vorsorge- und Reha-Kliniken	261	+141,7	24,1	32,6	86,2
Campingplätze	10 556	-3,1	2,5	2,1	.
<b>Sauerland</b>	<b>486 002</b>	<b>+1,3</b>	<b>3,1</b>	<b>3,1</b>	<b>39,7</b>
Hotels	179 235	-1,1	2,1	2,6	36,8
Gasthöfe	13 273	-2,6	2,2	2,9	23,8
Pensionen	.	.	.	.	.
Hotels garnis	.	.	.	.	.
Erholungs-, Ferien-, Schulungsheime	2 722	-34,9	3,1	3,4	36,0
Ferienhäuser, -wohnungen, -zentren	.	.	.	.	.
Hütten, Jugendherbergen u. Ä.	.	.	.	.	.
Vorsorge- und Reha-Kliniken	—	—	24,9	—	86,1
Campingplätze	7 915	-11,7	2,6	2,7	.
<b>Siegerland-Wittgenstein</b>	<b>31 602</b>	<b>-6,4</b>	<b>3,5</b>	<b>2,4</b>	<b>43,0</b>
Hotels	26 695	-9,3	1,9	2,3	36,7
Gasthöfe	413	-46,7	2,0	2,2	17,5
Pensionen	382	+54,7	3,0	3,3	25,2
Hotels garnis	1 892	+59,1	4,2	3,0	36,5
Erholungs-, Ferien-, Schulungsheime	684	-41,1	2,6	3,7	22,0
Ferienhäuser, -wohnungen, -zentren	1 259	+87,9	3,0	3,5	29,6
Hütten, Jugendherbergen u. Ä.	.	.	.	.	.
Vorsorge- und Reha-Kliniken	63	-26,7	31,9	63,0	94,3
Campingplätze	.	.	.	.	.

Anmerkungen Seite 44



## Noch: 3.3 Leistung der Beherbergungsstätten nach Reisegebieten und Betriebsarten

Januar bis Mai 2025

Reisegebiet Betriebsart	Ankünfte				Übernachtungen	
	aller Gäste	Veränderung <sup>1)</sup>	ausländischer Gäste	Veränderung <sup>1)</sup>	aller Gäste	Veränderung <sup>1)</sup>
<b>Bergisches Land</b>	<b>218 510</b>	<b>+1,0</b>	<b>22 758</b>	<b>-8,3</b>	<b>574 095</b>	<b>-0,3</b>
Hotels	96 033	-0,7	14 511	-13,8	166 507	+1,4
Gasthöfe	1 163	-9,1	141	-16,6	2 493	-8,9
Pensionen	2 101	-9,0	437	-1,6	6 006	-25,8
Hotels garnis	.	.	.	.	.	.
Erholungs-, Ferien-, Schulungsheime	60 722	+3,2	1 961	-24,8	114 152	+1,4
Ferienhäuser, -wohnungen, -zentren	2 071	+64,2	270	+409,4	5 607	+64,5
Hütten, Jugendherbergen u. Ä.	19 373	-6,9	69	-24,2	39 644	-7,7
Vorsorge- und Reha-Kliniken	7 123	+1,3	13	-40,9	175 837	-0,3
Campingplätze	.	.	.	.	.	.
<b>Bonn und Rhein-Sieg-Kreis</b>	<b>547 796</b>	<b>-0,3</b>	<b>86 984</b>	<b>+9,8</b>	<b>1 112 170</b>	<b>+0,7</b>
Hotels	301 963	+0,7	55 156	+14,3	544 311	+2,7
Gasthöfe	.	.	.	.	.	.
Pensionen	.	.	.	.	.	.
Hotels garnis	153 802	-0,9	26 158	-	290 451	-4,2
Erholungs-, Ferien-, Schulungsheime	59 702	-4,9	2 385	+14,2	157 713	+3,0
Ferienhäuser, -wohnungen, -zentren	.	.	.	.	.	.
Hütten, Jugendherbergen u. Ä.	.	.	.	.	.	.
Vorsorge- und Reha-Kliniken	1 148	-0,5	-	-	38 051	-1,0
Campingplätze	.	.	.	.	.	.
<b>Köln und Rhein-Erft-Kreis</b>	<b>1 808 475</b>	<b>+0,2</b>	<b>553 544</b>	<b>+7,0</b>	<b>3 273 776</b>	<b>+0,3</b>
Hotels	1 123 182	+0,5	364 979	+7,0	1 832 299	-
Gasthöfe	.	.	.	.	.	.
Pensionen	.	.	.	.	.	.
Hotels garnis	593 751	+1,5	170 086	+9,5	985 437	+1,5
Erholungs-, Ferien-, Schulungsheime	9 408	-4,7	134	+86,1	205 437	+10,1
Ferienhäuser, -wohnungen, -zentren	.	.	.	.	.	.
Hütten, Jugendherbergen u. Ä.	.	.	.	.	.	.
Vorsorge- und Reha-Kliniken	.	.	.	.	.	.
Campingplätze	.	.	.	.	.	.
<b>Düsseldorf und Kreis Mettmann</b>	<b>1 494 603</b>	<b>+2,7</b>	<b>464 938</b>	<b>+0,5</b>	<b>2 482 535</b>	<b>+1,2</b>
Hotels	1 072 411	+3,6	339 355	-1,1	1 717 789	+2,9
Gasthöfe	680	-19,5	62	-19,5	2 116	-40,7
Pensionen	1 504	+9,4	535	+26,8	2 287	+9,3
Hotels garnis	381 595	-0,4	118 153	+5,8	674 596	-3,4
Erholungs-, Ferien-, Schulungsheime	.	.	.	.	.	.
Ferienhäuser, -wohnungen, -zentren	.	.	.	.	.	.
Hütten, Jugendherbergen u. Ä.	.	.	.	.	.	.
Vorsorge- und Reha-Kliniken	-	-	-	-	-	-
Campingplätze	1 978	+17,9	216	+11,9	5 072	+24,7
<b>Ruhrgebiet</b>	<b>1 511 599</b>	<b>+1,3</b>	<b>275 596</b>	<b>+4,8</b>	<b>2 934 223</b>	<b>+0,6</b>
Hotels	873 594	+1,6	171 078	+4,6	1 418 604	+0,4
Gasthöfe	6 637	-0,7	443	-13,8	12 887	+3,5
Pensionen	4 287	-13,0	369	-27,9	16 525	+14,1
Hotels garnis	466 148	+0,6	94 911	+4,7	763 521	-1,5
Erholungs-, Ferien-, Schulungsheime	68 185	-2,3	345	-31,1	246 301	+3,7
Ferienhäuser, -wohnungen, -zentren	14 914	+25,4	4 633	+44,8	74 625	+14,9
Hütten, Jugendherbergen u. Ä.	41 604	-1,7	1 945	-9,1	103 824	-0,7
Vorsorge- und Reha-Kliniken	7 496	-1,7	1	x	236 056	-0,4
Campingplätze	28 734	+6,9	1 871	+1,1	61 880	+8,5
<b>Bergisches Städtedreieck</b>	<b>145 680</b>	<b>+6,5</b>	<b>27 275</b>	<b>+11,9</b>	<b>341 424</b>	<b>+7,3</b>
Hotels	89 954	+8,7	20 169	+16,1	158 670	+12,9
Gasthöfe	-	-	-	-	-	-
Pensionen	-	-	-	-	-	-
Hotels garnis	37 045	-0,7	6 822	+1,3	69 180	+0,2
Erholungs-, Ferien-, Schulungsheime	14 008	+5,4	91	-14,2	64 271	+8,4
Ferienhäuser, -wohnungen, -zentren	.	.	.	.	.	.
Hütten, Jugendherbergen u. Ä.	2 425	+272,5	103	x	4 906	+294,1
Vorsorge- und Reha-Kliniken	.	.	.	.	.	.
Campingplätze	.	.	.	.	.	.
<b>Nordrhein-Westfalen</b>	<b>9 400 114</b>	<b>+1,3</b>	<b>2 027 245</b>	<b>+4,7</b>	<b>20 930 105</b>	<b>+1,0</b>
Hotels	5 447 633	+1,9	1 315 433	+4,6	9 312 470	+1,6
Gasthöfe	83 272	-9,3	9 348	-13,9	176 205	-9,8
Pensionen	100 355	-4,1	13 260	+0,5	314 993	-6,9
Hotels garnis	2 156 682	+0,3	512 213	+5,6	3 782 300	-0,8
Erholungs-, Ferien-, Schulungsheime	517 301	-1,0	10 545	-16,5	1 986 006	+2,9
Ferienhäuser, -wohnungen, -zentren	337 530	+7,6	106 561	+15,1	1 233 186	+1,8
Hütten, Jugendherbergen u. Ä.	333 200	-5,1	25 521	-17,0	729 206	-4,3
Vorsorge- und Reha-Kliniken	99 756	+1,1	94	-21,0	2 553 678	+1,6
Campingplätze	324 385	+8,4	34 270	+4,3	842 061	+5,9

## Noch: 3.3 Leistung der Beherbergungsstätten nach Reisegebieten und Betriebsarten

Januar bis Mai 2025

Reisegebiet Betriebsart	Übernachtungen		Mittlere Aufenthaltsdauer <sup>2)</sup>		Mittlere Auslastung der angebotenen Betten <sup>3)</sup>
	ausländischer Gäste	Veränderung <sup>1)</sup>	aller Gäste	ausländischer Gäste	
<b>Bergisches Land</b>	<b>48 321</b>	<b>-12,5</b>	<b>2,6</b>	<b>2,1</b>	<b>37,7</b>
Hotels	27 437	-12,9	1,7	1,9	29,7
Gasthöfe	325	-21,5	2,1	2,3	21,6
Pensionen	1 665	-42,5	2,9	3,8	33,9
Hotels garnis	.	.	.	.	.
Erholungs-, Ferien-, Schulungsheime	5 396	-14,4	1,9	2,8	30,2
Ferienhäuser, -wohnungen, -zentren	666	+224,9	2,7	2,5	22,4
Hütten, Jugendherbergen u. Ä.	85	-50,3	2,0	1,2	26,8
Vorsorge- und Reha-Kliniken	1 548	-3,9	24,7	x	87,0
Campingplätze	.	.	.	.	.
<b>Bonn und Rhein-Sieg-Kreis</b>	<b>183 094</b>	<b>+7,8</b>	<b>2,0</b>	<b>2,1</b>	<b>38,0</b>
Hotels	111 718	+17,4	1,8	2,0	35,4
Gasthöfe	.	.	.	.	.
Pensionen	.	.	.	.	.
Hotels garnis	53 219	-11,3	1,9	2,0	41,1
Erholungs-, Ferien-, Schulungsheime	5 772	+19,5	2,6	2,4	39,9
Ferienhäuser, -wohnungen, -zentren	.	.	.	.	.
Hütten, Jugendherbergen u. Ä.	.	.	.	.	.
Vorsorge- und Reha-Kliniken	-	-100,0	33,1	-	81,8
Campingplätze	.	.	.	.	.
<b>Köln und Rhein-Erft-Kreis</b>	<b>1 011 941</b>	<b>+7,0</b>	<b>1,8</b>	<b>1,8</b>	<b>47,3</b>
Hotels	630 898	+6,6	1,6	1,7	46,0
Gasthöfe	.	.	.	.	.
Pensionen	.	.	.	.	.
Hotels garnis	310 349	+10,0	1,7	1,8	45,6
Erholungs-, Ferien-, Schulungsheime	19 150	+101,3	21,8	x	67,3
Ferienhäuser, -wohnungen, -zentren	.	.	.	.	.
Hütten, Jugendherbergen u. Ä.	.	.	.	.	.
Vorsorge- und Reha-Kliniken	.	.	.	.	.
Campingplätze	.	.	.	.	.
<b>Düsseldorf und Kreis Mettmann</b>	<b>824 181</b>	<b>-3,0</b>	<b>1,7</b>	<b>1,8</b>	<b>37,8</b>
Hotels	573 941	-3,7	1,6	1,7	38,9
Gasthöfe	640	-51,7	3,1	10,3	19,1
Pensionen	945	+9,9	1,5	1,8	26,0
Hotels garnis	232 807	-0,6	1,8	2,0	35,7
Erholungs-, Ferien-, Schulungsheime	.	.	.	.	.
Ferienhäuser, -wohnungen, -zentren	.	.	.	.	.
Hütten, Jugendherbergen u. Ä.	.	.	.	.	.
Vorsorge- und Reha-Kliniken	-	-	-	-	-
Campingplätze	347	-0,3	2,6	1,6	.
<b>Ruhrgebiet</b>	<b>502 335</b>	<b>+2,5</b>	<b>1,9</b>	<b>1,8</b>	<b>39,0</b>
Hotels	289 430	+1,4	1,6	1,7	37,2
Gasthöfe	957	-16,5	1,9	2,2	28,1
Pensionen	1 885	-52,3	3,9	5,1	33,5
Hotels garnis	169 615	+4,0	1,6	1,8	36,7
Erholungs-, Ferien-, Schulungsheime	2 168	+7,7	3,6	6,3	38,6
Ferienhäuser, -wohnungen, -zentren	30 420	+17,5	5,0	6,6	45,4
Hütten, Jugendherbergen u. Ä.	3 935	-27,8	2,5	2,0	32,8
Vorsorge- und Reha-Kliniken	25	x	31,5	25,0	92,3
Campingplätze	3 900	+15,8	2,2	2,1	.
<b>Bergisches Städtedreieck</b>	<b>54 568</b>	<b>+19,1</b>	<b>2,3</b>	<b>2,0</b>	<b>40,1</b>
Hotels	39 469	+24,1	1,8	2,0	40,8
Gasthöfe	-	-	-	-	-
Pensionen	-	-	-	-	-
Hotels garnis	14 170	+6,6	1,9	2,1	31,8
Erholungs-, Ferien-, Schulungsheime	264	+0,4	4,6	2,9	40,3
Ferienhäuser, -wohnungen, -zentren	.	.	.	.	.
Hütten, Jugendherbergen u. Ä.	391	x	2,0	3,8	17,4
Vorsorge- und Reha-Kliniken	.	.	.	.	.
Campingplätze	.	.	.	.	.
<b>Nordrhein-Westfalen</b>	<b>4 046 368</b>	<b>+2,5</b>	<b>2,2</b>	<b>2,0</b>	<b>40,1</b>
Hotels	2 383 176	+3,2	1,7	1,8	37,8
Gasthöfe	26 837	-12,6	2,1	2,9	22,0
Pensionen	51 686	-22,0	3,1	3,9	31,6
Hotels garnis	970 640	+2,5	1,8	1,9	38,2
Erholungs-, Ferien-, Schulungsheime	46 143	+19,9	3,8	4,4	39,6
Ferienhäuser, -wohnungen, -zentren	433 455	+5,0	3,7	4,1	38,2
Hütten, Jugendherbergen u. Ä.	55 108	-16,6	2,2	2,2	28,7
Vorsorge- und Reha-Kliniken	4 131	-26,8	25,6	43,9	88,9
Campingplätze	75 192	+3,3	2,6	2,2	.

Anmerkungen Seite 44

## 3.4 Leistung der Beherbergungsstätten nach Reisegebieten und Herkunftsländern

Januar bis Mai 2025

Reisegebiet Herkunftsland (ständiger Wohnsitz)	Ankünfte		Übernachtungen			Mittlere Aufenthalts- dauer <sup>3)</sup>
	aller Gäste	Verän- derung <sup>1)</sup>	aller Gäste	Verän- derung <sup>1)</sup>	Anteil <sup>2)</sup>	
<b>Eifel und Region Aachen</b>	<b>491 128</b>	<b>+0,4</b>	<b>1 159 762</b>	<b>+1,0</b>	<b>100</b>	<b>2,4</b>
<b>Bundesrepublik Deutschland</b>	<b>355 503</b>	<b>-2,7</b>	<b>887 377</b>	<b>-0,8</b>	<b>76,5</b>	<b>2,5</b>
<b>Ausland</b>	<b>135 625</b>	<b>+9,3</b>	<b>272 385</b>	<b>+7,3</b>	<b>23,5</b>	<b>2,0</b>
<b>Europa</b>	<b>108 328</b>	<b>+3,9</b>	<b>225 728</b>	<b>+2,6</b>	<b>82,9</b>	<b>2,1</b>
EU-Länder	99 813	+2,4	209 978	+1,6	77,1	2,1
Belgien	22 267	+1,5	43 300	+0,3	15,9	1,9
Bulgarien	280	-37,8	536	-26,3	0,2	1,9
Dänemark	922	-8,5	1 543	-11,7	0,6	1,7
Estland	242	+135,0	318	+6,4	0,1	1,3
Finnland	406	-14,9	628	-19,7	0,2	1,5
Frankreich	9 147	+8,4	14 515	+7,9	5,3	1,6
Griechenland	426	-5,1	860	-14,7	0,3	2,0
Republik Irland	559	+13,6	845	+10,0	0,3	1,5
Italien	2 882	+18,4	5 339	+24,6	2,0	1,9
Kroatien	259	+6,1	452	+1,8	0,2	1,7
Lettland	131	+18,0	288	+39,8	0,1	2,2
Litauen	213	-65,0	636	-41,4	0,2	3,0
Luxemburg	1 816	+10,3	3 112	+4,1	1,1	1,7
Malta	28	-3,4	41	-26,8	-	1,5
Niederlande	41 626	+4,6	103 303	+1,9	37,9	2,5
Österreich	2 064	-16,6	3 952	-19,2	1,5	1,9
Polen	2 642	-17,3	4 712	-24,0	1,7	1,8
Portugal	799	+7,2	1 429	-21,0	0,5	1,8
Rumänien	1 287	-0,4	2 379	+6,5	0,9	1,8
Schweden	973	+9,2	1 532	+5,8	0,6	1,6
Slowakische Republik	433	+3,6	1 236	+67,9	0,5	2,9
Slowenien	299	+35,9	826	+97,6	0,3	2,8
Spanien	2 715	+19,0	4 469	+12,6	1,6	1,6
Tschechische Republik	821	-11,9	1 757	+15,4	0,6	2,1
Ungarn	415	-45,5	793	-35,2	0,3	1,9
Vereinigtes Königreich	6 032	+1,7	10 937	+12,4	4,0	1,8
Zypern	129	+76,7	240	+44,6	0,1	1,9
Island	18	+28,6	40	+135,3	-	2,2
Norwegen	375	+47,1	564	+34,6	0,2	1,5
Russland	242	+20,4	413	+5,1	0,2	1,7
Schweiz	2 978	-4,8	5 247	-9,4	1,9	1,8
Türkei	1 025	-9,1	2 428	-10,6	0,9	2,4
Ukraine	719	+52,0	1 355	+49,9	0,5	1,9
sonstige europäische Länder	3 158	+90,2	5 703	+89,5	2,1	1,8
<b>Afrika</b>	<b>558</b>	<b>-0,7</b>	<b>1 212</b>	<b>-1,1</b>	<b>0,4</b>	<b>2,2</b>
Republik Südafrika	69	-56,6	307	-41,2	0,1	4,4
sonstige afrikanische Länder	489	+21,3	905	+28,6	0,3	1,9
<b>Asien</b>	<b>7 044</b>	<b>+15,3</b>	<b>12 524</b>	<b>+19,7</b>	<b>4,6</b>	<b>1,8</b>
Arabische Golfstaaten	748	-29,4	1 448	-29,5	0,5	1,9
Volksrepublik China und Hongkong	2 097	+34,0	3 522	+47,4	1,3	1,7
Indien	1 024	+165,3	1 909	+128,9	0,7	1,9
Israel	204	+22,2	450	+18,1	0,2	2,2
Japan	689	+22,2	1 054	+9,3	0,4	1,5
Südkorea	596	+5,7	848	+4,4	0,3	1,4
Taiwan	288	-47,0	462	-29,8	0,2	1,6
sonstige asiatische Länder	1 398	+11,0	2 831	+19,7	1,0	2,0
<b>Amerika</b>	<b>7 383</b>	<b>+23,7</b>	<b>13 056</b>	<b>+27,7</b>	<b>4,8</b>	<b>1,8</b>
Kanada	531	-29,1	1 009	-14,2	0,4	1,9
USA	5 794	+40,2	10 078	+43,4	3,7	1,7
sonstige nordamerikanische Länder	27	+170,0	73	+305,6	-	2,7
Mittelamerika und Karibik	255	+0,4	497	+4,4	0,2	1,9
Brasilien	495	+2,3	924	-	0,3	1,9
sonstige südamerikanische Länder	281	-16,6	475	-20,7	0,2	1,7
<b>Australien</b>	<b>398</b>	<b>+24,4</b>	<b>664</b>	<b>+3,4</b>	<b>0,2</b>	<b>1,7</b>
<b>Neuseeland und Ozeanien</b>	<b>68</b>	<b>-23,6</b>	<b>187</b>	<b>+49,6</b>	<b>0,1</b>	<b>2,8</b>
<b>Ohne Angabe</b>	<b>11 846</b>	<b>+75,3</b>	<b>19 014</b>	<b>+71,8</b>	<b>7,0</b>	<b>1,6</b>

1) Veränderung gegenüber dem Vorjahreszeitraum in % – 2) Bei Übernachtungen von Gästen aus der Bundesrepublik Deutschland und dem Ausland: Anteil an allen Übernachtungen im Bundesgebiet; sonst: Anteil an allen Übernachtungen am Ausland zusammen. – 3) mittlere Aufenthaltsdauer in Tagen = Übernachtungen / Ankünfte

## Noch: 3.4 Leistung der Beherbergungsstätten nach Reisegebieten und Herkunftsländern

Januar bis Mai 2025

Reisegebiet Herkunftsland (ständiger Wohnsitz)	Ankünfte		Übernachtungen			Mittlere Aufenthalts- dauer <sup>3)</sup>
	aller Gäste	Verän- derung <sup>1)</sup>	aller Gäste	Verän- derung <sup>1)</sup>	Anteil <sup>2)</sup>	
<b>Niederrhein</b>	<b>780 288</b>	<b>+2,8</b>	<b>1 707 333</b>	<b>-0,5</b>	<b>100</b>	<b>2,2</b>
<b>Bundesrepublik Deutschland</b>	<b>643 453</b>	<b>+2,0</b>	<b>1 437 086</b>	<b>-0,9</b>	<b>84,2</b>	<b>2,2</b>
<b>Ausland</b>	<b>136 835</b>	<b>+6,9</b>	<b>270 247</b>	<b>+1,8</b>	<b>15,8</b>	<b>2,0</b>
<b>Europa</b>	<b>102 584</b>	<b>-0,5</b>	<b>204 549</b>	<b>-3,3</b>	<b>75,7</b>	<b>2,0</b>
EU-Länder	89 896	-2,2	179 453	-4,6	66,4	2,0
Belgien	8 178	-9,1	12 770	-19,0	4,7	1,6
Bulgarien	976	+28,4	2 058	+23,8	0,8	2,1
Dänemark	1 526	-31,1	3 115	-29,7	1,2	2,0
Estland	128	-13,5	279	-5,1	0,1	2,2
Finnland	694	+6,9	1 309	+10,8	0,5	1,9
Frankreich	5 491	-18,2	9 374	-24,9	3,5	1,7
Griechenland	692	+14,4	1 505	+23,7	0,6	2,2
Republik Irland	473	-40,8	800	-62,3	0,3	1,7
Italien	4 374	-0,7	10 464	-4,6	3,9	2,4
Kroatien	603	+17,8	3 225	+14,3	1,2	5,3
Lettland	397	+121,8	699	+50,3	0,3	1,8
Litauen	302	-19,3	536	-27,7	0,2	1,8
Luxemburg	1 249	+1,3	1 903	-5,0	0,7	1,5
Malta	34	-41,4	48	-56,0	-	1,4
Niederlande	38 363	+3,3	64 449	+2,6	23,8	1,7
Österreich	4 271	-1,3	11 840	+15,7	4,4	2,8
Polen	6 080	+1,4	18 539	-14,9	6,9	3,0
Portugal	727	-23,6	1 377	-21,0	0,5	1,9
Rumänien	2 213	+44,1	8 665	+59,9	3,2	3,9
Schweden	1 135	+21,9	1 886	+23,8	0,7	1,7
Slowakische Republik	630	+21,9	2 858	+30,4	1,1	4,5
Slowenien	324	-21,2	912	-16,9	0,3	2,8
Spanien	3 732	+42,2	6 220	+7,6	2,3	1,7
Tschechische Republik	1 336	+2,0	2 824	-3,9	1,0	2,1
Ungarn	593	-18,7	1 521	-13,2	0,6	2,6
Vereinigtes Königreich	5 311	-30,9	10 028	-29,8	3,7	1,9
Zypern	64	+25,5	249	+76,6	0,1	3,9
Island	33	-29,8	65	-42,5	-	2,0
Norwegen	442	-23,0	887	-14,2	0,3	2,0
Russland	243	+38,1	501	+1,8	0,2	2,1
Schweiz	4 171	-4,0	7 587	-9,5	2,8	1,8
Türkei	3 091	+17,6	6 119	-2,3	2,3	2,0
Ukraine	778	+24,7	2 102	+28,6	0,8	2,7
sonstige europäische Länder	3 930	+38,6	7 835	+41,8	2,9	2,0
<b>Afrika</b>	<b>893</b>	<b>+33,5</b>	<b>1 735</b>	<b>+6,0</b>	<b>0,6</b>	<b>1,9</b>
Republik Südafrika	190	+91,9	351	+47,5	0,1	1,8
sonstige afrikanische Länder	703	+23,3	1 384	-1,1	0,5	2,0
<b>Asien</b>	<b>5 690</b>	<b>-13,0</b>	<b>13 124</b>	<b>-25,1</b>	<b>4,9</b>	<b>2,3</b>
Arabische Golfstaaten	346	-9,7	1 002	-64,1	0,4	2,9
Volksrepublik China und Hongkong	2 210	-25,3	4 162	-38,0	1,5	1,9
Indien	667	-9,4	1 627	-40,5	0,6	2,4
Israel	180	-22,4	531	+9,5	0,2	3,0
Japan	471	-20,8	937	-27,0	0,3	2,0
Südkorea	183	-14,5	444	-15,6	0,2	2,4
Taiwan	69	-45,7	169	-26,5	0,1	2,4
sonstige asiatische Länder	1 564	+20,7	4 252	+54,7	1,6	2,7
<b>Amerika</b>	<b>5 129</b>	<b>+18,9</b>	<b>10 584</b>	<b>+10,7</b>	<b>3,9</b>	<b>2,1</b>
Kanada	345	+2,1	881	+17,8	0,3	2,6
USA	3 703	+25,8	7 557	+11,2	2,8	2,0
sonstige nordamerikanische Länder	49	+40,0	102	+27,5	-	2,1
Mittelamerika und Karibik	222	-3,9	473	+21,9	0,2	2,1
Brasilien	219	-21,2	572	-2,1	0,2	2,6
sonstige südamerikanische Länder	591	+21,1	999	+3,7	0,4	1,7
<b>Australien</b>	<b>232</b>	<b>-7,2</b>	<b>391</b>	<b>-35,9</b>	<b>0,1</b>	<b>1,7</b>
<b>Neuseeland und Ozeanien</b>	<b>74</b>	<b>+37,0</b>	<b>160</b>	<b>+61,6</b>	<b>0,1</b>	<b>2,2</b>
<b>Ohne Angabe</b>	<b>22 233</b>	<b>+70,6</b>	<b>39 704</b>	<b>+61,3</b>	<b>14,7</b>	<b>1,8</b>

Anmerkungen Seite 66

## Noch: 3.4 Leistung der Beherbergungsstätten nach Reisegebieten und Herkunftsländern

Januar bis Mai 2025

Reisegebiet Herkunftsland (ständiger Wohnsitz)	Ankünfte		Übernachtungen			Mittlere Aufenthalts- dauer <sup>3)</sup>
	aller Gäste	Verän- derung <sup>1)</sup>	aller Gäste	Verän- derung <sup>1)</sup>	Anteil <sup>2)</sup>	
<b>Münsterland</b>	<b>694 193</b>	<b>-0,4</b>	<b>1 823 284</b>	<b>+3,2</b>	<b>100</b>	<b>2,6</b>
<b>Bundesrepublik Deutschland</b>	<b>612 705</b>	<b>-0,2</b>	<b>1 631 906</b>	<b>+3,5</b>	<b>89,5</b>	<b>2,7</b>
<b>Ausland</b>	<b>81 488</b>	<b>-2,0</b>	<b>191 378</b>	<b>+0,7</b>	<b>10,5</b>	<b>2,3</b>
<b>Europa</b>	<b>63 387</b>	<b>+0,9</b>	<b>153 417</b>	<b>+2,2</b>	<b>80,2</b>	<b>2,4</b>
EU-Länder	56 553	+0,7	138 524	+5,6	72,4	2,4
Belgien	4 680	+35,0	8 827	+45,4	4,6	1,9
Bulgarien	278	+24,1	3 190	+130,7	1,7	11,5
Dänemark	2 432	+0,7	4 008	+9,7	2,1	1,6
Estland	76	-18,3	126	-42,7	0,1	1,7
Finnland	372	-9,7	627	-20,8	0,3	1,7
Frankreich	2 546	-5,9	4 735	-10,4	2,5	1,9
Griechenland	287	+28,1	638	+9,1	0,3	2,2
Republik Irland	272	+11,0	568	+22,7	0,3	2,1
Italien	1 621	-4,0	4 344	-1,4	2,3	2,7
Kroatien	170	-43,3	1 133	-42,7	0,6	6,7
Lettland	192	+23,9	341	+33,7	0,2	1,8
Litauen	350	-25,8	1 972	+18,8	1,0	5,6
Luxemburg	628	+0,5	1 043	+2,2	0,5	1,7
Malta	29	+81,3	72	+132,3	-	2,5
Niederlande	28 388	+2,3	60 967	+13,2	31,9	2,1
Österreich	2 334	+4,4	5 200	-0,6	2,7	2,2
Polen	3 374	-9,8	17 331	-11,1	9,1	5,1
Portugal	356	-3,0	917	-10,7	0,5	2,6
Rumänien	1 013	-11,4	7 248	+15,0	3,8	7,2
Schweden	1 635	+1,7	2 391	+3,5	1,2	1,5
Slowakische Republik	286	-14,6	1 264	-33,0	0,7	4,4
Slowenien	189	-5,5	869	-5,3	0,5	4,6
Spanien	1 361	+6,2	2 781	-8,9	1,5	2,0
Tschechische Republik	915	-10,8	2 253	-9,2	1,2	2,5
Ungarn	280	-12,2	760	+17,5	0,4	2,7
Vereinigtes Königreich	2 473	-20,3	4 881	-19,2	2,6	2,0
Zypern	16	-44,8	38	-38,7	-	2,4
Island	78	+6,8	147	-5,2	0,1	1,9
Norwegen	637	-8,1	975	-8,0	0,5	1,5
Russland	125	-19,4	514	-72,1	0,3	4,1
Schweiz	2 711	-6,3	5 547	-6,4	2,9	2,0
Türkei	644	+16,2	1 528	-41,2	0,8	2,4
Ukraine	395	-7,7	1 220	+9,8	0,6	3,1
sonstige europäische Länder	2 244	+20,6	4 962	-21,0	2,6	2,2
<b>Afrika</b>	<b>195</b>	<b>-25,6</b>	<b>454</b>	<b>-27,9</b>	<b>0,2</b>	<b>2,3</b>
Republik Südafrika	44	-26,7	134	-6,3	0,1	3,0
sonstige afrikanische Länder	151	-25,2	320	-34,3	0,2	2,1
<b>Asien</b>	<b>2 328</b>	<b>+9,9</b>	<b>7 727</b>	<b>+29,9</b>	<b>4,0</b>	<b>3,3</b>
Arabische Golfstaaten	145	-4,6	337	-4,0	0,2	2,3
Volksrepublik China und Hongkong	597	-	1 378	-7,1	0,7	2,3
Indien	218	+2,3	671	-15,1	0,4	3,1
Israel	130	+15,0	288	+11,2	0,2	2,2
Japan	370	+61,6	1 312	+107,6	0,7	3,5
Südkorea	113	-35,1	365	-31,1	0,2	3,2
Taiwan	66	-29,0	195	-4,4	0,1	3,0
sonstige asiatische Länder	689	+25,7	3 181	+87,2	1,7	4,6
<b>Amerika</b>	<b>3 836</b>	<b>+8,2</b>	<b>9 869</b>	<b>+4,0</b>	<b>5,2</b>	<b>2,6</b>
Kanada	237	-23,3	546	-31,9	0,3	2,3
USA	3 002	+9,8	7 807	+6,2	4,1	2,6
sonstige nordamerikanische Länder	14	-6,7	28	+33,3	-	2,0
Mittelamerika und Karibik	162	+14,9	312	-33,2	0,2	1,9
Brasilien	201	-2,4	690	+30,4	0,4	3,4
sonstige südamerikanische Länder	220	+57,1	486	+50,9	0,3	2,2
<b>Australien</b>	<b>233</b>	<b>+23,3</b>	<b>595</b>	<b>+38,1</b>	<b>0,3</b>	<b>2,6</b>
<b>Neuseeland und Ozeanien</b>	<b>41</b>	<b>-30,5</b>	<b>81</b>	<b>-30,8</b>	<b>-</b>	<b>2,0</b>
<b>Ohne Angabe</b>	<b>11 468</b>	<b>-18,9</b>	<b>19 235</b>	<b>-17,7</b>	<b>10,1</b>	<b>1,7</b>

## Noch: 3.4 Leistung der Beherbergungsstätten nach Reisegebieten und Herkunftsländern

Januar bis Mai 2025

Reisegebiet Herkunftsland (ständiger Wohnsitz)	Ankünfte		Übernachtungen			Mittlere Aufenthalts- dauer <sup>3)</sup>
	aller Gäste	Verän- derung <sup>1)</sup>	aller Gäste	Verän- derung <sup>1)</sup>	Anteil <sup>2)</sup>	
<b>Teutoburger Wald</b>	<b>768 454</b>	<b>+2,1</b>	<b>2 613 131</b>	<b>+1,0</b>	<b>100</b>	<b>3,4</b>
<b>Bundesrepublik Deutschland</b>	<b>698 276</b>	<b>+1,7</b>	<b>2 442 817</b>	<b>+1,0</b>	<b>93,5</b>	<b>3,5</b>
<b>Ausland</b>	<b>70 178</b>	<b>+6,6</b>	<b>170 314</b>	<b>+0,5</b>	<b>6,5</b>	<b>2,4</b>
<b>Europa</b>	<b>55 141</b>	<b>-0,1</b>	<b>136 283</b>	<b>-4,3</b>	<b>80,0</b>	<b>2,5</b>
EU-Länder	48 142	+0,5	119 968	-4,1	70,4	2,5
Belgien	3 068	+13,8	5 811	+21,9	3,4	1,9
Bulgarien	305	+14,7	766	-7,4	0,4	2,5
Dänemark	1 980	-3,8	4 443	+12,3	2,6	2,2
Estland	179	+22,6	379	+57,3	0,2	2,1
Finnland	423	-16,4	778	-23,7	0,5	1,8
Frankreich	2 781	-12,9	5 305	-8,6	3,1	1,9
Griechenland	309	+33,2	662	-0,3	0,4	2,1
Republik Irland	355	+7,3	822	+27,8	0,5	2,3
Italien	2 379	+6,2	4 908	+3,1	2,9	2,1
Kroatien	583	+89,3	1 177	-7,8	0,7	2,0
Lettland	335	+28,4	1 055	+6,6	0,6	3,1
Litauen	427	+15,7	3 677	-16,4	2,2	8,6
Luxemburg	325	-21,3	504	-31,4	0,3	1,6
Malta	40	+37,9	75	-6,3	-	1,9
Niederlande	16 271	+8,6	37 347	+16,3	21,9	2,3
Österreich	2 975	-3,3	6 326	-12,5	3,7	2,1
Polen	5 363	-11,7	17 875	-27,5	10,5	3,3
Portugal	464	+33,3	1 276	+71,5	0,7	2,8
Rumänien	1 099	+12,9	6 607	+49,9	3,9	6,0
Schweden	1 252	-2,3	2 494	+1,0	1,5	2,0
Slowakische Republik	400	-21,9	1 926	-54,3	1,1	4,8
Slowenien	279	-5,1	994	-39,4	0,6	3,6
Spanien	1 620	+11,3	4 011	+4,7	2,4	2,5
Tschechische Republik	1 228	-4,4	2 999	-14,3	1,8	2,4
Ungarn	417	-9,9	986	-15,4	0,6	2,4
Vereinigtes Königreich	3 245	-20,2	6 687	-24,5	3,9	2,1
Zypern	40	-20,0	78	-13,3	-	2,0
Island	33	-28,3	58	-19,4	-	1,8
Norwegen	354	+7,3	795	+8,8	0,5	2,2
Russland	235	+27,0	641	+51,2	0,4	2,7
Schweiz	2 849	-2,4	5 424	-6,9	3,2	1,9
Türkei	929	+3,8	2 716	+12,7	1,6	2,9
Ukraine	690	+7,5	1 447	-22,5	0,8	2,1
sonstige europäische Länder	1 909	-15,6	5 234	-11,9	3,1	2,7
<b>Afrika</b>	<b>403</b>	<b>-10,4</b>	<b>1 943</b>	<b>-20,4</b>	<b>1,1</b>	<b>4,8</b>
Republik Südafrika	137	+101,5	497	+126,9	0,3	3,6
sonstige afrikanische Länder	266	-30,4	1 446	-35,0	0,8	5,4
<b>Asien</b>	<b>3 626</b>	<b>+5,3</b>	<b>9 880</b>	<b>+1,0</b>	<b>5,8</b>	<b>2,7</b>
Arabische Golfstaaten	143	-18,8	396	-0,8	0,2	2,8
Volksrepublik China und Hongkong	1 336	-2,1	2 934	+3,4	1,7	2,2
Indien	631	+91,2	1 712	+79,3	1,0	2,7
Israel	133	-2,9	236	-20,8	0,1	1,8
Japan	350	-23,1	911	-2,5	0,5	2,6
Südkorea	264	+68,2	486	-14,6	0,3	1,8
Taiwan	98	+53,1	177	+35,1	0,1	1,8
sonstige asiatische Länder	671	-11,7	3 028	-17,3	1,8	4,5
<b>Amerika</b>	<b>3 547</b>	<b>+23,5</b>	<b>9 029</b>	<b>+15,8</b>	<b>5,3</b>	<b>2,5</b>
Kanada	369	+43,6	999	+59,8	0,6	2,7
USA	2 420	+23,9	5 992	+23,6	3,5	2,5
sonstige nordamerikanische Länder	52	+136,4	72	+71,4	-	1,4
Mittelamerika und Karibik	206	-11,2	583	-11,3	0,3	2,8
Brasilien	261	+74,0	824	-1,6	0,5	3,2
sonstige südamerikanische Länder	239	-7,4	559	-29,1	0,3	2,3
<b>Australien</b>	<b>287</b>	<b>+22,6</b>	<b>771</b>	<b>+29,1</b>	<b>0,5</b>	<b>2,7</b>
<b>Neuseeland und Ozeanien</b>	<b>44</b>	<b>-57,7</b>	<b>89</b>	<b>-46,4</b>	<b>0,1</b>	<b>2,0</b>
<b>Ohne Angabe</b>	<b>7 130</b>	<b>+102,2</b>	<b>12 319</b>	<b>+93,8</b>	<b>7,2</b>	<b>1,7</b>

Anmerkungen Seite 66

## Noch: 3.4 Leistung der Beherbergungsstätten nach Reisegebieten und Herkunftsländern

Januar bis Mai 2025

Reisegebiet Herkunftsland (ständiger Wohnsitz)	Ankünfte		Übernachtungen			Mittlere Aufenthalts- dauer <sup>3)</sup>
	aller Gäste	Verän- derung <sup>1)</sup>	aller Gäste	Verän- derung <sup>1)</sup>	Anteil <sup>2)</sup>	
<b>Sauerland</b>	<b>851 240</b>	<b>+1,9</b>	<b>2 599 268</b>	<b>+0,7</b>	<b>100</b>	<b>3,1</b>
<b>Bundesrepublik Deutschland</b>	<b>692 503</b>	<b>+0,8</b>	<b>2 113 266</b>	<b>+0,6</b>	<b>81,3</b>	<b>3,1</b>
<b>Ausland</b>	<b>158 737</b>	<b>+7,1</b>	<b>486 002</b>	<b>+1,3</b>	<b>18,7</b>	<b>3,1</b>
<b>Europa</b>	<b>145 679</b>	<b>+3,4</b>	<b>456 499</b>	<b>-1,2</b>	<b>93,9</b>	<b>3,1</b>
EU-Länder	140 566	+2,3	443 506	-2,0	91,3	3,2
Belgien	13 024	-7,8	41 298	-9,8	8,5	3,2
Bulgarien	148	-23,7	553	-67,1	0,1	3,7
Dänemark	3 734	+11,8	12 988	+10,7	2,7	3,5
Estland	54	+28,6	128	+25,5	-	2,4
Finnland	177	+28,3	326	+29,9	0,1	1,8
Frankreich	2 062	-27,2	4 618	-27,3	1,0	2,2
Griechenland	113	+0,9	183	-54,0	-	1,6
Republik Irland	158	+17,9	428	+45,1	0,1	2,7
Italien	1 235	-8,7	2 841	-17,9	0,6	2,3
Kroatien	105	-18,6	298	-46,0	0,1	2,8
Lettland	79	-28,8	335	-36,1	0,1	4,2
Litauen	121	+4,3	2 116	+0,7	0,4	17,5
Luxemburg	382	-5,4	913	-7,9	0,2	2,4
Malta	21	-	39	-20,4	-	1,9
Niederlande	109 304	+5,4	348 889	+0,9	71,8	3,2
Österreich	2 150	-5,9	4 545	-14,4	0,9	2,1
Polen	2 546	-2,4	8 785	-0,9	1,8	3,5
Portugal	270	+17,4	694	-14,5	0,1	2,6
Rumänien	447	+20,5	1 690	-15,2	0,3	3,8
Schweden	474	-8,5	899	-17,7	0,2	1,9
Slowakische Republik	233	-19,1	832	-38,7	0,2	3,6
Slowenien	97	-42,3	393	-76,6	0,1	4,1
Spanien	674	-16,1	1 343	-36,5	0,3	2,0
Tschechische Republik	1 044	+1,1	2 951	-8,4	0,6	2,8
Ungarn	326	-10,9	1 233	+1,1	0,3	3,8
Vereinigtes Königreich	1 583	-21,4	4 175	-16,2	0,9	2,6
Zypern	5	-	13	-	-	2,6
Island	34	+3,0	68	-17,1	-	2,0
Norwegen	179	-20,1	343	-23,8	0,1	1,9
Russland	111	+6,7	379	+19,9	0,1	3,4
Schweiz	1 582	-12,5	3 890	-15,8	0,8	2,5
Türkei	288	-17,5	669	-49,5	0,1	2,3
Ukraine	211	-2,3	504	+4,3	0,1	2,4
sonstige europäische Länder	2 708	+261,1	7 140	+265,8	1,5	2,6
<b>Afrika</b>	<b>141</b>	<b>+65,9</b>	<b>338</b>	<b>+41,4</b>	<b>0,1</b>	<b>2,4</b>
Republik Südafrika	36	+200,0	103	+151,2	-	2,9
sonstige afrikanische Länder	105	+43,8	235	+18,7	-	2,2
<b>Asien</b>	<b>1 731</b>	<b>+27,7</b>	<b>4 919</b>	<b>+14,8</b>	<b>1,0</b>	<b>2,8</b>
Arabische Golfstaaten	93	+5,7	254	-26,4	0,1	2,7
Volksrepublik China und Hongkong	663	+16,3	1 771	+18,1	0,4	2,7
Indien	175	+23,2	883	+109,7	0,2	5,0
Israel	101	+50,7	304	+83,1	0,1	3,0
Japan	129	+9,3	260	-14,8	0,1	2,0
Südkorea	75	+70,5	198	+26,9	-	2,6
Taiwan	106	+3,9	288	-33,6	0,1	2,7
sonstige asiatische Länder	389	+73,7	961	+0,2	0,2	2,5
<b>Amerika</b>	<b>1 512</b>	<b>+1,2</b>	<b>3 876</b>	<b>-16,5</b>	<b>0,8</b>	<b>2,6</b>
Kanada	169	-1,7	607	-17,1	0,1	3,6
USA	1 111	+12,4	2 759	-2,3	0,6	2,5
sonstige nordamerikanische Länder	26	+52,9	38	-15,6	-	1,5
Mittelamerika und Karibik	86	-22,5	205	-63,8	-	2,4
Brasilien	78	-15,2	182	-22,9	-	2,3
sonstige südamerikanische Länder	42	-63,2	85	-64,6	-	2,0
<b>Australien</b>	<b>108</b>	<b>-21,7</b>	<b>204</b>	<b>-45,2</b>	<b>-</b>	<b>1,9</b>
<b>Neuseeland und Ozeanien</b>	<b>25</b>	<b>+8,7</b>	<b>47</b>	<b>-23,0</b>	<b>-</b>	<b>1,9</b>
<b>Ohne Angabe</b>	<b>9 541</b>	<b>+127,3</b>	<b>20 119</b>	<b>+142,1</b>	<b>4,1</b>	<b>2,1</b>

## Noch: 3.4 Leistung der Beherbergungsstätten nach Reisegebieten und Herkunftsländern

Januar bis Mai 2025

Reisegebiet Herkunftsland (ständiger Wohnsitz)	Ankünfte		Übernachtungen			Mittlere Aufenthalts- dauer <sup>3)</sup>
	aller Gäste	Verän- derung <sup>1)</sup>	aller Gäste	Verän- derung <sup>1)</sup>	Anteil <sup>2)</sup>	
<b>Siegerland-Wittgenstein</b>	<b>88 148</b>	<b>-0,9</b>	<b>309 104</b>	<b>+5,8</b>	<b>100</b>	<b>3,5</b>
<b>Bundesrepublik Deutschland</b>	<b>74 861</b>	<b>+1,5</b>	<b>277 502</b>	<b>+7,4</b>	<b>89,8</b>	<b>3,7</b>
<b>Ausland</b>	<b>13 287</b>	<b>-12,7</b>	<b>31 602</b>	<b>-6,4</b>	<b>10,2</b>	<b>2,4</b>
<b>Europa</b>	<b>11 012</b>	<b>-13,4</b>	<b>27 855</b>	<b>-5,7</b>	<b>88,1</b>	<b>2,5</b>
EU-Länder	10 076	-11,7	26 202	-3,0	82,9	2,6
Belgien	753	+2,6	1 843	+10,6	5,8	2,4
Bulgarien	48	+92,0	93	+78,8	0,3	1,9
Dänemark	156	+22,8	313	+63,0	1,0	2,0
Estland	8	+14,3	10	+11,1	—	1,3
Finnland	156	+47,2	244	+56,4	0,8	1,6
Frankreich	546	-12,4	847	-22,6	2,7	1,6
Griechenland	34	+13,3	225	+251,6	0,7	6,6
Republik Irland	20	+17,6	37	+48,0	0,1	1,9
Italien	523	+38,0	905	+22,5	2,9	1,7
Kroatien	32	—	114	+70,1	0,4	3,6
Lettland	25	-13,8	47	+17,5	0,1	1,9
Litauen	43	+104,8	77	+120,0	0,2	1,8
Luxemburg	46	-62,6	63	-62,3	0,2	1,4
Malta	—	—	—	—	—	—
Niederlande	5 050	-21,1	15 948	-7,9	50,5	3,2
Österreich	723	-12,0	1 464	-10,8	4,6	2,0
Polen	392	-6,7	1 019	+31,3	3,2	2,6
Portugal	38	+11,8	45	-18,2	0,1	1,2
Rumänien	106	+6,0	258	-16,0	0,8	2,4
Schweden	165	-0,6	215	-5,7	0,7	1,3
Slowakische Republik	50	+85,2	94	+56,7	0,3	1,9
Slowenien	26	-42,2	30	-58,3	0,1	1,2
Spanien	190	-31,4	397	-34,6	1,3	2,1
Tschechische Republik	254	+44,3	592	+78,3	1,9	2,3
Ungarn	121	+92,1	222	+98,2	0,7	1,8
Vereinigtes Königreich	552	-10,5	1 065	-10,7	3,4	1,9
Zypern	19	+72,7	35	+84,2	0,1	1,8
Island	7	x	8	x	—	1,1
Norwegen	51	-68,7	77	-73,7	0,2	1,5
Russland	32	+88,2	63	+65,8	0,2	2,0
Schweiz	574	-12,6	920	+0,2	2,9	1,6
Türkei	126	+59,5	381	+138,1	1,2	3,0
Ukraine	62	+14,8	89	—	0,3	1,4
sonstige europäische Länder	84	-74,5	115	-88,7	0,4	1,4
<b>Afrika</b>	<b>46</b>	<b>-58,2</b>	<b>88</b>	<b>-63,3</b>	<b>0,3</b>	<b>1,9</b>
Republik Südafrika	15	-63,4	33	-63,7	0,1	2,2
sonstige afrikanische Länder	31	-55,1	55	-63,1	0,2	1,8
<b>Asien</b>	<b>704</b>	<b>-30,4</b>	<b>1 256</b>	<b>-26,8</b>	<b>4,0</b>	<b>1,8</b>
Arabische Golfstaaten	56	-46,2	130	+3,2	0,4	2,3
Volksrepublik China und Hongkong	126	-64,3	243	-59,4	0,8	1,9
Indien	81	-43,8	228	-21,4	0,7	2,8
Israel	29	+70,6	73	+151,7	0,2	2,5
Japan	64	-17,9	139	+12,1	0,4	2,2
Südkorea	208	+55,2	233	+22,6	0,7	1,1
Taiwan	15	-25,0	18	-18,2	0,1	1,2
sonstige asiatische Länder	125	-22,4	192	-43,0	0,6	1,5
<b>Amerika</b>	<b>695</b>	<b>-40,1</b>	<b>1 144</b>	<b>-39,9</b>	<b>3,6</b>	<b>1,6</b>
Kanada	73	+102,8	91	+54,2	0,3	1,2
USA	481	-53,6	827	-50,5	2,6	1,7
sonstige nordamerikanische Länder	—	—	—	—	—	—
Mittelamerika und Karibik	56	+64,7	75	+5,6	0,2	1,3
Brasilien	47	+23,7	78	+50,0	0,2	1,7
sonstige südamerikanische Länder	38	+137,5	73	+37,7	0,2	1,9
<b>Australien</b>	<b>94</b>	<b>+46,9</b>	<b>121</b>	<b>+53,2</b>	<b>0,4</b>	<b>1,3</b>
<b>Neuseeland und Ozeanien</b>	<b>14</b>	<b>+7,7</b>	<b>16</b>	<b>+23,1</b>	<b>0,1</b>	<b>1,1</b>
<b>Ohne Angabe</b>	<b>722</b>	<b>+375,0</b>	<b>1 122</b>	<b>+309,5</b>	<b>3,6</b>	<b>1,6</b>

Anmerkungen Seite 66



## Noch: 3.4 Leistung der Beherbergungsstätten nach Reisegebieten und Herkunftsländern

Januar bis Mai 2025

Reisegebiet Herkunftsland (ständiger Wohnsitz)	Ankünfte		Übernachtungen			Mittlere Aufenthalts- dauer <sup>3)</sup>
	aller Gäste	Verän- derung <sup>1)</sup>	aller Gäste	Verän- derung <sup>1)</sup>	Anteil <sup>2)</sup>	
<b>Bergisches Land</b>	<b>218 510</b>	<b>+1,0</b>	<b>574 095</b>	<b>-0,3</b>	<b>100</b>	<b>2,6</b>
<b>Bundesrepublik Deutschland</b>	<b>195 752</b>	<b>+2,2</b>	<b>525 774</b>	<b>+1,0</b>	<b>91,6</b>	<b>2,7</b>
<b>Ausland</b>	<b>22 758</b>	<b>-8,3</b>	<b>48 321</b>	<b>-12,5</b>	<b>8,4</b>	<b>2,1</b>
<b>Europa</b>	<b>15 935</b>	<b>-12,2</b>	<b>34 645</b>	<b>-16,6</b>	<b>71,7</b>	<b>2,2</b>
EU-Länder	13 744	-13,2	29 698	-14,0	61,5	2,2
Belgien	1 353	-16,1	2 355	-11,6	4,9	1,7
Bulgarien	79	-20,2	252	-25,4	0,5	3,2
Dänemark	357	-18,3	640	-7,9	1,3	1,8
Estland	25	-54,5	55	-42,1	0,1	2,2
Finnland	134	+0,8	222	-6,3	0,5	1,7
Frankreich	1 264	-2,5	2 266	-12,2	4,7	1,8
Griechenland	74	-30,8	185	-19,9	0,4	2,5
Republik Irland	97	+5,4	194	-2,5	0,4	2,0
Italien	1 041	+14,4	2 223	+39,5	4,6	2,1
Kroatien	62	-13,9	124	-51,0	0,3	2,0
Lettland	37	-22,9	69	+25,5	0,1	1,9
Litauen	63	-28,4	104	-52,3	0,2	1,7
Luxemburg	353	-22,1	2 098	-3,6	4,3	5,9
Malta	24	+100,0	49	+145,0	0,1	2,0
Niederlande	3 632	-12,7	6 152	-10,8	12,7	1,7
Österreich	808	-20,8	1 613	-22,1	3,3	2,0
Polen	1 146	-20,9	3 001	-38,5	6,2	2,6
Portugal	68	-21,8	120	-68,2	0,2	1,8
Rumänien	330	+65,8	2 067	+67,2	4,3	6,3
Schweden	275	-26,7	473	-39,4	1,0	1,7
Slowakische Republik	185	-8,4	824	-4,7	1,7	4,5
Slowenien	105	-33,5	354	-36,3	0,7	3,4
Spanien	546	-14,2	1 083	-24,7	2,2	2,0
Tschechische Republik	448	-8,2	845	-34,3	1,7	1,9
Ungarn	134	-21,6	333	+0,3	0,7	2,5
Vereinigtes Königreich	1 082	-26,0	1 919	-22,0	4,0	1,8
Zypern	22	+100,0	78	+310,5	0,2	3,5
Island	36	x	53	x	0,1	1,5
Norwegen	90	-27,4	175	-63,6	0,4	1,9
Russland	49	+14,0	110	+64,2	0,2	2,2
Schweiz	1 173	-19,6	2 258	-23,1	4,7	1,9
Türkei	317	+8,9	842	+6,0	1,7	2,7
Ukraine	233	+91,0	368	+70,4	0,8	1,6
sonstige europäische Länder	293	+8,1	1 141	-54,2	2,4	3,9
<b>Afrika</b>	<b>226</b>	<b>-22,6</b>	<b>744</b>	<b>-2,9</b>	<b>1,5</b>	<b>3,3</b>
Republik Südafrika	53	+71,0	204	+87,2	0,4	3,8
sonstige afrikanische Länder	173	-33,7	540	-17,8	1,1	3,1
<b>Asien</b>	<b>1 260</b>	<b>-11,2</b>	<b>3 585</b>	<b>-3,3</b>	<b>7,4</b>	<b>2,8</b>
Arabische Golfstaaten	66	-41,1	124	-37,1	0,3	1,9
Volksrepublik China und Hongkong	452	-10,8	1 342	+9,5	2,8	3,0
Indien	165	+17,9	691	+39,0	1,4	4,2
Israel	81	+14,1	163	+10,1	0,3	2,0
Japan	154	-20,6	389	-18,4	0,8	2,5
Südkorea	65	+364,3	156	x	0,3	2,4
Taiwan	46	-29,2	88	-72,2	0,2	1,9
sonstige asiatische Länder	231	-26,9	632	-23,9	1,3	2,7
<b>Amerika</b>	<b>1 485</b>	<b>+8,2</b>	<b>3 444</b>	<b>+9,4</b>	<b>7,1</b>	<b>2,3</b>
Kanada	112	+5,7	269	+6,3	0,6	2,4
USA	1 047	+17,1	2 258	+17,1	4,7	2,2
sonstige nordamerikanische Länder	7	+16,7	19	+90,0	-	2,7
Mittelamerika und Karibik	114	+5,6	324	+20,0	0,7	2,8
Brasilien	65	-49,6	254	-37,1	0,5	3,9
sonstige südamerikanische Länder	140	+7,7	320	+13,9	0,7	2,3
<b>Australien</b>	<b>56</b>	<b>-22,2</b>	<b>100</b>	<b>-44,4</b>	<b>0,2</b>	<b>1,8</b>
<b>Neuseeland und Ozeanien</b>	<b>6</b>	<b>-64,7</b>	<b>9</b>	<b>-71,9</b>	<b>-</b>	<b>1,5</b>
<b>Ohne Angabe</b>	<b>3 790</b>	<b>+8,1</b>	<b>5 794</b>	<b>-1,1</b>	<b>12,0</b>	<b>1,5</b>

## Noch: 3.4 Leistung der Beherbergungsstätten nach Reisegebieten und Herkunftsländern

Januar bis Mai 2025

Reisegebiet Herkunftsland (ständiger Wohnsitz)	Ankünfte		Übernachtungen			Mittlere Aufenthalts- dauer <sup>3)</sup>
	aller Gäste	Verän- derung <sup>1)</sup>	aller Gäste	Verän- derung <sup>1)</sup>	Anteil <sup>2)</sup>	
<b>Bonn und Rhein-Sieg-Kreis</b>	<b>547 796</b>	<b>-0,3</b>	<b>1 112 170</b>	<b>+0,7</b>	<b>100</b>	<b>2,0</b>
<b>Bundesrepublik Deutschland</b>	<b>460 812</b>	<b>-2,0</b>	<b>929 076</b>	<b>-0,6</b>	<b>83,5</b>	<b>2,0</b>
<b>Ausland</b>	<b>86 984</b>	<b>+9,8</b>	<b>183 094</b>	<b>+7,8</b>	<b>16,5</b>	<b>2,1</b>
<b>Europa</b>	<b>60 034</b>	<b>+4,0</b>	<b>122 634</b>	<b>+6,2</b>	<b>67,0</b>	<b>2,0</b>
EU-Länder	51 528	+2,5	105 586	+5,2	57,7	2,0
Belgien	6 505	+22,6	12 039	+27,0	6,6	1,9
Bulgarien	369	-43,1	690	-58,0	0,4	1,9
Dänemark	648	-27,4	1 288	-30,6	0,7	2,0
Estland	100	-25,9	193	-24,0	0,1	1,9
Finnland	275	-4,8	568	-9,1	0,3	2,1
Frankreich	4 013	-0,4	8 273	-0,4	4,5	2,1
Griechenland	457	-10,2	1 062	-14,7	0,6	2,3
Republik Irland	287	-13,0	633	-19,5	0,3	2,2
Italien	2 723	-1,2	6 605	+11,1	3,6	2,4
Kroatien	422	+61,7	1 022	+27,1	0,6	2,4
Lettland	107	-22,5	207	-33,4	0,1	1,9
Litauen	253	-39,5	563	-34,6	0,3	2,2
Luxemburg	1 258	-11,7	1 876	-14,8	1,0	1,5
Malta	39	+30,0	71	-18,4	-	1,8
Niederlande	17 432	+5,7	30 353	+12,8	16,6	1,7
Österreich	3 296	-10,0	6 591	-9,9	3,6	2,0
Polen	2 150	-7,6	5 805	-20,0	3,2	2,7
Portugal	464	+7,2	1 253	+24,3	0,7	2,7
Rumänien	753	+18,2	2 280	+61,6	1,2	3,0
Schweden	720	+8,3	1 482	-7,1	0,8	2,1
Slowakische Republik	417	+13,6	1 734	+15,8	0,9	4,2
Slowenien	232	+3,1	1 563	+221,6	0,9	6,7
Spanien	1 974	+9,5	4 339	+7,0	2,4	2,2
Tschechische Republik	1 070	+10,9	2 277	-4,1	1,2	2,1
Ungarn	756	+21,5	2 393	+37,5	1,3	3,2
Vereinigtes Königreich	4 762	-1,8	10 201	+1,0	5,6	2,1
Zypern	46	-37,8	225	+11,9	0,1	4,9
Island	63	-4,5	136	-29,5	0,1	2,2
Norwegen	337	+6,6	683	-9,1	0,4	2,0
Russland	197	-28,6	430	-39,3	0,2	2,2
Schweiz	4 180	+5,2	8 327	+10,9	4,5	2,0
Türkei	853	+2,0	2 111	+11,6	1,2	2,5
Ukraine	598	+44,4	1 204	+32,6	0,7	2,0
sonstige europäische Länder	2 278	+47,7	4 157	+33,8	2,3	1,8
<b>Afrika</b>	<b>940</b>	<b>-14,5</b>	<b>4 298</b>	<b>-5,9</b>	<b>2,3</b>	<b>4,6</b>
Republik Südafrika	127	-30,6	436	-33,7	0,2	3,4
sonstige afrikanische Länder	813	-11,3	3 862	-1,2	2,1	4,8
<b>Asien</b>	<b>7 036</b>	<b>-10,5</b>	<b>19 343</b>	<b>-9,0</b>	<b>10,6</b>	<b>2,7</b>
Arabische Golfstaaten	1 304	-21,0	3 824	-21,4	2,1	2,9
Volksrepublik China und Hongkong	2 435	+7,6	5 585	+3,2	3,1	2,3
Indien	540	-10,6	2 536	-0,2	1,4	4,7
Israel	208	-15,4	585	+11,0	0,3	2,8
Japan	429	-15,4	1 041	-10,6	0,6	2,4
Südkorea	244	-41,8	713	-29,6	0,4	2,9
Taiwan	143	-45,0	314	-33,2	0,2	2,2
sonstige asiatische Länder	1 733	-9,4	4 745	-9,6	2,6	2,7
<b>Amerika</b>	<b>7 135</b>	<b>+12,3</b>	<b>17 596</b>	<b>+5,2</b>	<b>9,6</b>	<b>2,5</b>
Kanada	414	+0,7	1 337	+16,2	0,7	3,2
USA	5 462	+21,6	12 760	+9,1	7,0	2,3
sonstige nordamerikanische Länder	63	+16,7	125	-23,3	0,1	2,0
Mittelamerika und Karibik	344	+1,8	977	-4,2	0,5	2,8
Brasilien	457	-28,5	1 081	-25,4	0,6	2,4
sonstige südamerikanische Länder	395	-6,2	1 316	+6,0	0,7	3,3
<b>Australien</b>	<b>322</b>	<b>+1,9</b>	<b>870</b>	<b>-4,4</b>	<b>0,5</b>	<b>2,7</b>
<b>Neuseeland und Ozeanien</b>	<b>73</b>	<b>-43,8</b>	<b>185</b>	<b>-43,3</b>	<b>0,1</b>	<b>2,5</b>
<b>Ohne Angabe</b>	<b>11 444</b>	<b>+99,1</b>	<b>18 168</b>	<b>+71,3</b>	<b>9,9</b>	<b>1,6</b>

Anmerkungen Seite 66

## Noch: 3.4 Leistung der Beherbergungsstätten nach Reisegebieten und Herkunftsländern

Januar bis Mai 2025

Reisegebiet Herkunftsland (ständiger Wohnsitz)	Ankünfte		Übernachtungen			Mittlere Aufenthalts- dauer <sup>3)</sup>
	aller Gäste	Verän- derung <sup>1)</sup>	aller Gäste	Verän- derung <sup>1)</sup>	Anteil <sup>2)</sup>	
<b>Köln und Rhein-Erft-Kreis</b>	<b>1 808 475</b>	<b>+0,2</b>	<b>3 273 776</b>	<b>+0,3</b>	<b>100</b>	<b>1,8</b>
<b>Bundesrepublik Deutschland</b>	<b>1 254 931</b>	<b>-2,5</b>	<b>2 261 835</b>	<b>-2,4</b>	<b>69,1</b>	<b>1,8</b>
<b>Ausland</b>	<b>553 544</b>	<b>+7,0</b>	<b>1 011 941</b>	<b>+7,0</b>	<b>30,9</b>	<b>1,8</b>
<b>Europa</b>	<b>359 500</b>	<b>+2,0</b>	<b>655 211</b>	<b>+1,2</b>	<b>64,7</b>	<b>1,8</b>
EU-Länder	290 170	–	526 489	-0,6	52,0	1,8
Belgien	35 990	+2,0	52 903	+1,8	5,2	1,5
Bulgarien	2 475	+25,1	6 595	+46,7	0,7	2,7
Dänemark	4 318	-29,7	7 449	-35,5	0,7	1,7
Estland	870	+27,0	2 220	+79,3	0,2	2,6
Finnland	2 230	-1,0	4 244	-7,4	0,4	1,9
Frankreich	27 263	-8,6	44 410	-12,8	4,4	1,6
Griechenland	2 590	-14,1	5 543	-10,1	0,5	2,1
Republik Irland	4 027	+10,5	7 778	+13,4	0,8	1,9
Italien	19 378	+5,1	38 345	+4,8	3,8	2,0
Kroatien	1 617	+5,8	3 368	-1,7	0,3	2,1
Lettland	1 027	+61,0	2 321	+76,4	0,2	2,3
Litauen	1 551	+4,8	3 087	-41,9	0,3	2,0
Luxemburg	10 186	-3,1	14 919	-2,7	1,5	1,5
Malta	711	+16,2	1 757	+7,6	0,2	2,5
Niederlande	63 704	-4,5	99 491	-5,4	9,8	1,6
Österreich	16 490	+3,7	30 566	+3,6	3,0	1,9
Polen	10 510	+2,4	25 223	-15,0	2,5	2,4
Portugal	4 184	+19,5	8 264	+16,9	0,8	2,0
Rumänien	4 073	+17,2	12 140	+24,7	1,2	3,0
Schweden	4 117	-5,5	6 974	-15,8	0,7	1,7
Slowakische Republik	1 536	+19,6	3 510	+12,6	0,3	2,3
Slowenien	999	+5,6	2 726	+48,6	0,3	2,7
Spanien	17 400	+7,7	34 771	+2,6	3,4	2,0
Tschechische Republik	4 598	+22,3	17 620	+39,7	1,7	3,8
Ungarn	2 091	-11,6	6 321	+25,1	0,6	3,0
Vereinigtes Königreich	45 433	+1,5	82 359	+2,1	8,1	1,8
Zypern	802	+12,6	1 585	+12,3	0,2	2,0
Island	375	-42,4	706	-51,0	0,1	1,9
Norwegen	1 583	-18,7	2 940	-27,6	0,3	1,9
Russland	1 495	+20,9	2 744	+16,2	0,3	1,8
Schweiz	21 981	-2,0	39 441	-3,0	3,9	1,8
Türkei	20 036	+37,7	38 205	+40,1	3,8	1,9
Ukraine	3 700	+22,4	7 485	+48,5	0,7	2,0
sonstige europäische Länder	20 160	+9,9	37 201	+0,7	3,7	1,8
<b>Afrika</b>	<b>3 956</b>	<b>+0,5</b>	<b>15 167</b>	<b>+39,9</b>	<b>1,5</b>	<b>3,8</b>
Republik Südafrika	738	+1,4	1 724	+22,8	0,2	2,3
sonstige afrikanische Länder	3 218	+0,3	13 443	+42,4	1,3	4,2
<b>Asien</b>	<b>46 265</b>	<b>+0,7</b>	<b>101 987</b>	<b>+1,4</b>	<b>10,1</b>	<b>2,2</b>
Arabische Golfstaaten	3 313	+11,7	8 439	+12,1	0,8	2,5
Volksrepublik China und Hongkong	15 349	-8,8	32 116	-14,9	3,2	2,1
Indien	4 433	+2,0	8 822	-6,1	0,9	2,0
Israel	2 234	+4,5	4 772	+1,3	0,5	2,1
Japan	4 814	+0,8	8 324	+2,6	0,8	1,7
Südkorea	3 177	+32,9	6 392	+25,2	0,6	2,0
Taiwan	2 246	-36,8	4 435	-41,3	0,4	2,0
sonstige asiatische Länder	10 699	+19,6	28 687	+40,4	2,8	2,7
<b>Amerika</b>	<b>66 311</b>	<b>+5,4</b>	<b>109 024</b>	<b>+6,1</b>	<b>10,8</b>	<b>1,6</b>
Kanada	4 250	-8,1	7 848	-2,4	0,8	1,8
USA	51 583	+6,9	78 711	+8,0	7,8	1,5
sonstige nordamerikanische Länder	355	+108,8	681	+121,1	0,1	1,9
Mittelamerika und Karibik	2 762	+0,5	5 663	+2,6	0,6	2,1
Brasilien	3 836	+5,3	8 200	-1,0	0,8	2,1
sonstige südamerikanische Länder	3 525	+1,2	7 921	+3,1	0,8	2,2
<b>Australien</b>	<b>4 014</b>	<b>+5,6</b>	<b>7 771</b>	<b>+4,7</b>	<b>0,8</b>	<b>1,9</b>
<b>Neuseeland und Ozeanien</b>	<b>717</b>	<b>-18,2</b>	<b>1 335</b>	<b>-18,6</b>	<b>0,1</b>	<b>1,9</b>
<b>Ohne Angabe</b>	<b>72 781</b>	<b>+53,2</b>	<b>121 446</b>	<b>+61,3</b>	<b>12,0</b>	<b>1,7</b>

## Noch: 3.4 Leistung der Beherbergungsstätten nach Reisegebieten und Herkunftsländern

Januar bis Mai 2025

Reisegebiet Herkunftsland (ständiger Wohnsitz)	Ankünfte		Übernachtungen			Mittlere Aufenthalts- dauer <sup>3)</sup>
	aller Gäste	Verän- derung <sup>1)</sup>	aller Gäste	Verän- derung <sup>1)</sup>	Anteil <sup>2)</sup>	
<b>Düsseldorf und Kreis Mettmann</b>	<b>1 494 603</b>	<b>+2,7</b>	<b>2 482 535</b>	<b>+1,2</b>	<b>100</b>	<b>1,7</b>
<b>Bundesrepublik Deutschland</b>	<b>1 029 665</b>	<b>+3,7</b>	<b>1 658 354</b>	<b>+3,3</b>	<b>66,8</b>	<b>1,6</b>
<b>Ausland</b>	<b>464 938</b>	<b>+0,5</b>	<b>824 181</b>	<b>-3,0</b>	<b>33,2</b>	<b>1,8</b>
<b>Europa</b>	<b>316 217</b>	<b>+1,4</b>	<b>556 632</b>	<b>-0,6</b>	<b>67,5</b>	<b>1,8</b>
EU-Länder	261 220	+0,3	453 602	-2,0	55,0	1,7
Belgien	17 630	-0,1	26 710	-2,1	3,2	1,5
Bulgarien	1 522	-49,5	2 968	-50,1	0,4	2,0
Dänemark	5 188	-5,0	8 649	-0,6	1,0	1,7
Estland	853	-7,6	1 763	-0,6	0,2	2,1
Finnland	3 658	-2,5	6 777	-	0,8	1,9
Frankreich	18 954	-12,0	33 046	-14,5	4,0	1,7
Griechenland	4 830	-3,1	10 610	-1,4	1,3	2,2
Republik Irland	3 817	-5,4	6 810	-3,3	0,8	1,8
Italien	18 870	-19,1	37 146	-22,5	4,5	2,0
Kroatien	2 044	+11,8	4 212	-21,4	0,5	2,1
Lettland	1 080	+13,1	1 995	+20,9	0,2	1,8
Litauen	1 229	-1,4	2 203	-4,6	0,3	1,8
Luxemburg	4 874	+14,1	7 223	+10,3	0,9	1,5
Malta	817	+82,0	3 316	+230,3	0,4	4,1
Niederlande	67 372	+11,4	101 083	+9,8	12,3	1,5
Österreich	15 091	+6,3	26 337	+8,2	3,2	1,7
Polen	12 099	+6,6	24 911	-3,9	3,0	2,1
Portugal	3 847	-10,5	7 961	-11,7	1,0	2,1
Rumänien	4 130	+4,2	8 134	+6,6	1,0	2,0
Schweden	6 661	+7,9	11 685	+7,4	1,4	1,8
Slowakische Republik	1 408	+5,1	3 118	+18,4	0,4	2,2
Slowenien	1 259	+8,4	3 267	+31,6	0,4	2,6
Spanien	22 692	+9,2	40 131	+2,8	4,9	1,8
Tschechische Republik	3 689	-6,3	7 364	-2,9	0,9	2,0
Ungarn	2 535	+1,0	4 720	+1,0	0,6	1,9
Vereinigtes Königreich	34 303	-5,0	59 627	-5,4	7,2	1,7
Zypern	768	+3,4	1 836	+11,1	0,2	2,4
Island	445	+23,6	961	+19,1	0,1	2,2
Norwegen	3 036	-9,7	5 804	-7,4	0,7	1,9
Russland	1 867	-8,9	4 370	-7,9	0,5	2,3
Schweiz	18 774	+3,3	31 739	+2,0	3,9	1,7
Türkei	19 031	+11,3	37 601	+8,6	4,6	2,0
Ukraine	3 974	+56,5	7 453	+52,9	0,9	1,9
sonstige europäische Länder	7 870	+3,3	15 102	+3,5	1,8	1,9
<b>Afrika</b>	<b>5 641</b>	<b>-9,1</b>	<b>12 067</b>	<b>-10,8</b>	<b>1,5</b>	<b>2,1</b>
Republik Südafrika	814	-22,0	1 808	-28,6	0,2	2,2
sonstige afrikanische Länder	4 827	-6,5	10 259	-6,7	1,2	2,1
<b>Asien</b>	<b>55 632</b>	<b>-2,7</b>	<b>106 384</b>	<b>-10,4</b>	<b>12,9</b>	<b>1,9</b>
Arabische Golfstaaten	12 414	+17,3	18 146	-0,9	2,2	1,5
Volksrepublik China und Hongkong	15 787	-0,9	28 081	-3,7	3,4	1,8
Indien	3 943	-37,8	8 378	-39,1	1,0	2,1
Israel	2 489	+11,8	5 566	+4,1	0,7	2,2
Japan	8 832	-7,7	22 037	-12,2	2,7	2,5
Südkorea	1 830	-7,4	3 692	-19,4	0,4	2,0
Taiwan	1 231	-6,2	2 373	-24,3	0,3	1,9
sonstige asiatische Länder	9 106	-1,5	18 111	-6,5	2,2	2,0
<b>Amerika</b>	<b>33 582</b>	<b>-9,2</b>	<b>62 593</b>	<b>-14,0</b>	<b>7,6</b>	<b>1,9</b>
Kanada	2 360	-14,4	4 795	-22,5	0,6	2,0
USA	25 084	-2,7	44 202	-6,3	5,4	1,8
sonstige nordamerikanische Länder	217	-54,9	452	-53,2	0,1	2,1
Mittelamerika und Karibik	1 750	-36,0	3 564	-40,4	0,4	2,0
Brasilien	2 001	-18,3	4 824	-19,5	0,6	2,4
sonstige südamerikanische Länder	2 170	-22,7	4 756	-26,3	0,6	2,2
<b>Australien</b>	<b>2 288</b>	<b>-19,4</b>	<b>4 766</b>	<b>-24,6</b>	<b>0,6</b>	<b>2,1</b>
<b>Neuseeland und Ozeanien</b>	<b>698</b>	<b>+16,5</b>	<b>1 312</b>	<b>+13,1</b>	<b>0,2</b>	<b>1,9</b>
<b>Ohne Angabe</b>	<b>50 880</b>	<b>+8,0</b>	<b>80 427</b>	<b>+4,2</b>	<b>9,8</b>	<b>1,6</b>

Anmerkungen Seite 66

## Noch: 3.4 Leistung der Beherbergungsstätten nach Reisegebieten und Herkunftsländern

Januar bis Mai 2025

Reisegebiet Herkunftsland (ständiger Wohnsitz)	Ankünfte		Übernachtungen			Mittlere Aufenthalts- dauer <sup>3)</sup>
	aller Gäste	Verän- derung <sup>1)</sup>	aller Gäste	Verän- derung <sup>1)</sup>	Anteil <sup>2)</sup>	
<b>Ruhrgebiet</b>	<b>1 511 599</b>	<b>+1,3</b>	<b>2 934 223</b>	<b>+0,6</b>	<b>100</b>	<b>1,9</b>
<b>Bundesrepublik Deutschland</b>	<b>1 236 003</b>	<b>+0,5</b>	<b>2 431 888</b>	<b>+0,2</b>	<b>82,9</b>	<b>2,0</b>
<b>Ausland</b>	<b>275 596</b>	<b>+4,8</b>	<b>502 335</b>	<b>+2,5</b>	<b>17,1</b>	<b>1,8</b>
<b>Europa</b>	<b>196 221</b>	<b>-0,9</b>	<b>356 686</b>	<b>-1,7</b>	<b>71,0</b>	<b>1,8</b>
EU-Länder	166 854	-0,8	296 908	-1,6	59,1	1,8
Belgien	14 432	+18,3	22 140	+20,0	4,4	1,5
Bulgarien	1 742	-17,0	3 528	-12,4	0,7	2,0
Dänemark	4 645	-5,0	7 750	-4,5	1,5	1,7
Estland	285	-22,8	667	+0,6	0,1	2,3
Finnland	1 306	-17,0	2 357	-12,0	0,5	1,8
Frankreich	11 473	-1,5	18 680	-5,9	3,7	1,6
Griechenland	1 441	-3,3	2 958	+3,1	0,6	2,1
Republik Irland	1 262	-15,1	2 459	-8,6	0,5	1,9
Italien	9 016	+9,9	19 442	+17,0	3,9	2,2
Kroatien	1 250	+17,8	2 759	+11,7	0,5	2,2
Lettland	482	+3,4	1 056	+32,8	0,2	2,2
Litauen	1 169	-20,7	2 399	-16,0	0,5	2,1
Luxemburg	2 936	+7,5	4 285	+6,6	0,9	1,5
Malta	89	-44,7	155	-44,4	-	1,7
Niederlande	50 256	-2,4	76 058	-4,3	15,1	1,5
Österreich	12 023	+3,1	23 930	+5,1	4,8	2,0
Polen	12 638	-7,5	26 020	-14,4	5,2	2,1
Portugal	1 838	+9,7	4 389	+8,1	0,9	2,4
Rumänien	6 202	+12,0	12 813	+17,6	2,6	2,1
Schweden	3 496	+2,6	7 144	+17,2	1,4	2,0
Slowakische Republik	1 062	+5,3	2 915	+14,0	0,6	2,7
Slowenien	732	-14,1	2 252	-15,6	0,4	3,1
Spanien	8 965	+32,3	15 614	+19,5	3,1	1,7
Tschechische Republik	2 950	-8,6	6 323	+3,6	1,3	2,1
Ungarn	1 531	-15,7	3 100	-25,4	0,6	2,0
Vereinigtes Königreich	13 451	-21,2	25 276	-23,0	5,0	1,9
Zypern	182	+13,0	439	+45,8	0,1	2,4
Island	219	+67,2	409	+78,6	0,1	1,9
Norwegen	1 366	-20,7	2 683	-13,7	0,5	2,0
Russland	736	-13,3	1 605	-18,9	0,3	2,2
Schweiz	11 323	-4,8	20 161	-5,7	4,0	1,8
Türkei	5 558	-5,6	11 800	-27,3	2,3	2,1
Ukraine	2 174	-9,9	5 168	+14,7	1,0	2,4
sonstige europäische Länder	7 991	+15,9	17 952	+31,6	3,6	2,2
<b>Afrika</b>	<b>2 446</b>	<b>+6,0</b>	<b>6 225</b>	<b>-4,2</b>	<b>1,2</b>	<b>2,5</b>
Republik Südafrika	322	-12,5	1 058	-17,4	0,2	3,3
sonstige afrikanische Länder	2 124	+9,5	5 167	-1,0	1,0	2,4
<b>Asien</b>	<b>14 393</b>	<b>-9,1</b>	<b>35 961</b>	<b>-14,7</b>	<b>7,2</b>	<b>2,5</b>
Arabische Golfstaaten	1 019	-20,7	2 191	-20,9	0,4	2,2
Volksrepublik China und Hongkong	4 229	-21,0	9 742	-28,0	1,9	2,3
Indien	1 724	-28,7	6 610	-22,5	1,3	3,8
Israel	842	-2,4	1 676	+3,3	0,3	2,0
Japan	943	-13,1	2 076	-10,7	0,4	2,2
Südkorea	584	-13,0	1 861	+0,1	0,4	3,2
Taiwan	240	+6,7	741	-2,6	0,1	3,1
sonstige asiatische Länder	4 812	+22,4	11 064	+2,9	2,2	2,3
<b>Amerika</b>	<b>15 661</b>	<b>+14,1</b>	<b>31 673</b>	<b>+11,9</b>	<b>6,3</b>	<b>2,0</b>
Kanada	1 123	-3,8	2 768	-9,4	0,6	2,5
USA	11 734	+19,3	21 750	+14,6	4,3	1,9
sonstige nordamerikanische Länder	237	-	425	-12,7	0,1	1,8
Mittelamerika und Karibik	764	-8,0	2 369	+43,6	0,5	3,1
Brasilien	953	+10,6	2 092	+3,1	0,4	2,2
sonstige südamerikanische Länder	850	+7,3	2 269	+7,7	0,5	2,7
<b>Australien</b>	<b>934</b>	<b>+0,9</b>	<b>1 984</b>	<b>-5,2</b>	<b>0,4</b>	<b>2,1</b>
<b>Neuseeland und Ozeanien</b>	<b>159</b>	<b>+14,4</b>	<b>376</b>	<b>+19,7</b>	<b>0,1</b>	<b>2,4</b>
<b>Ohne Angabe</b>	<b>45 782</b>	<b>+43,2</b>	<b>69 430</b>	<b>+44,6</b>	<b>13,8</b>	<b>1,5</b>

## Noch: 3.4 Leistung der Beherbergungsstätten nach Reisegebieten und Herkunftsländern

Januar bis Mai 2025

Reisegebiet Herkunftsland (ständiger Wohnsitz)	Ankünfte		Übernachtungen			Mittlere Aufenthalts- dauer <sup>3)</sup>
	aller Gäste	Verän- derung <sup>1)</sup>	aller Gäste	Verän- derung <sup>1)</sup>	Anteil <sup>2)</sup>	
<b>Bergisches Städtedreieck</b>	<b>145 680</b>	<b>+6,5</b>	<b>341 424</b>	<b>+7,3</b>	<b>100</b>	<b>2,3</b>
<b>Bundesrepublik Deutschland</b>	<b>118 405</b>	<b>+5,4</b>	<b>286 856</b>	<b>+5,3</b>	<b>84,0</b>	<b>2,4</b>
<b>Ausland</b>	<b>27 275</b>	<b>+11,9</b>	<b>54 568</b>	<b>+19,1</b>	<b>16,0</b>	<b>2,0</b>
<b>Europa</b>	<b>19 438</b>	<b>+1,1</b>	<b>39 977</b>	<b>+11,3</b>	<b>73,3</b>	<b>2,1</b>
EU-Länder	15 855	+1,8	29 139	+3,4	53,4	1,8
Belgien	931	-5,6	1 441	-5,1	2,6	1,5
Bulgarien	265	+21,0	527	+26,1	1,0	2,0
Dänemark	437	+8,4	705	+7,3	1,3	1,6
Estland	22	+46,7	34	+30,8	0,1	1,5
Finnland	101	-22,3	197	-13,2	0,4	2,0
Frankreich	1 356	-11,0	2 269	-9,6	4,2	1,7
Griechenland	280	+15,2	616	+18,2	1,1	2,2
Republik Irland	112	-44,8	217	-40,9	0,4	1,9
Italien	1 173	+12,6	2 557	+39,7	4,7	2,2
Kroatien	98	-31,5	198	-50,6	0,4	2,0
Lettland	54	+20,0	99	-26,7	0,2	1,8
Litauen	97	+67,2	151	+65,9	0,3	1,6
Luxemburg	142	+8,4	207	+2,5	0,4	1,5
Malta	3	-40,0	3	-85,7	-	1,0
Niederlande	3 701	+33,7	5 677	+27,5	10,4	1,5
Österreich	979	+7,1	1 754	+6,0	3,2	1,8
Polen	2 261	+1,5	4 605	+11,2	8,4	2,0
Portugal	285	+25,6	604	+17,3	1,1	2,1
Rumänien	530	-12,7	1 280	+20,0	2,3	2,4
Schweden	308	-11,5	495	-14,7	0,9	1,6
Slowakische Republik	170	+2,4	1 043	+121,0	1,9	6,1
Slowenien	112	-16,4	169	-39,6	0,3	1,5
Spanien	701	-9,8	1 242	-15,7	2,3	1,8
Tschechische Republik	377	-25,5	680	-54,3	1,2	1,8
Ungarn	314	-42,5	469	-46,8	0,9	1,5
Vereinigtes Königreich	1 016	-14,3	1 841	-16,1	3,4	1,8
Zypern	30	+36,4	59	+40,5	0,1	2,0
Island	7	-12,5	15	-21,1	-	2,1
Norwegen	141	+31,8	247	+18,8	0,5	1,8
Russland	77	-14,4	263	+100,8	0,5	3,4
Schweiz	1 178	-3,5	2 086	-4,4	3,8	1,8
Türkei	1 114	+69,8	2 323	+76,8	4,3	2,1
Ukraine	208	-65,2	429	-61,7	0,8	2,1
sonstige europäische Länder	858	-12,1	5 475	+96,4	10,0	6,4
<b>Afrika</b>	<b>350</b>	<b>+73,3</b>	<b>825</b>	<b>+126,0</b>	<b>1,5</b>	<b>2,4</b>
Republik Südafrika	18	-33,3	34	-17,1	0,1	1,9
sonstige afrikanische Länder	332	+89,7	791	+144,1	1,4	2,4
<b>Asien</b>	<b>2 415</b>	<b>+29,9</b>	<b>4 409</b>	<b>+7,5</b>	<b>8,1</b>	<b>1,8</b>
Arabische Golfstaaten	89	+7,2	175	+8,0	0,3	2,0
Volksrepublik China und Hongkong	1 323	+53,3	1 941	+15,9	3,6	1,5
Indien	132	-36,2	432	-38,8	0,8	3,3
Israel	55	-29,5	202	+28,7	0,4	3,7
Japan	131	-26,0	228	-41,7	0,4	1,7
Südkorea	83	+53,7	205	+13,9	0,4	2,5
Taiwan	22	-72,5	32	-81,4	0,1	1,5
sonstige asiatische Länder	580	+83,0	1 194	+81,2	2,2	2,1
<b>Amerika</b>	<b>1 511</b>	<b>+3,4</b>	<b>2 868</b>	<b>+3,2</b>	<b>5,3</b>	<b>1,9</b>
Kanada	163	-10,4	332	-2,9	0,6	2,0
USA	1 105	+1,7	2 065	+4,5	3,8	1,9
sonstige nordamerikanische Länder	5	-	16	+33,3	-	3,2
Mittelamerika und Karibik	74	+21,3	175	+45,8	0,3	2,4
Brasilien	79	+29,5	132	-39,2	0,2	1,7
sonstige südamerikanische Länder	85	+28,8	148	+34,5	0,3	1,7
<b>Australien</b>	<b>70</b>	<b>-22,2</b>	<b>148</b>	<b>+2,8</b>	<b>0,3</b>	<b>2,1</b>
<b>Neuseeland und Ozeanien</b>	<b>14</b>	<b>+75,0</b>	<b>20</b>	<b>-28,6</b>	<b>-</b>	<b>1,4</b>
<b>Ohne Angabe</b>	<b>3 477</b>	<b>+127,3</b>	<b>6 321</b>	<b>+154,1</b>	<b>11,6</b>	<b>1,8</b>

Anmerkungen Seite 66

## Noch: 3.4 Leistung der Beherbergungsstätten nach Reisegebieten und Herkunftsländern

Januar bis Mai 2025

Reisegebiet Herkunftsland (ständiger Wohnsitz)	Ankünfte		Übernachtungen			Mittlere Aufenthalts- dauer <sup>3)</sup>
	aller Gäste	Verän- derung <sup>1)</sup>	aller Gäste	Verän- derung <sup>1)</sup>	Anteil <sup>2)</sup>	
<b>Nordrhein-Westfalen</b>	<b>9 400 114</b>	<b>+1,3</b>	<b>20 930 105</b>	<b>+1,0</b>	<b>100</b>	<b>2,2</b>
<b>Bundesrepublik Deutschland</b>	<b>7 372 869</b>	<b>+0,4</b>	<b>16 883 737</b>	<b>+0,6</b>	<b>80,7</b>	<b>2,3</b>
<b>Ausland</b>	<b>2 027 245</b>	<b>+4,7</b>	<b>4 046 368</b>	<b>+2,5</b>	<b>19,3</b>	<b>2,0</b>
<b>Europa</b>	<b>1 453 476</b>	<b>+1,2</b>	<b>2 970 116</b>	<b>-0,3</b>	<b>73,4</b>	<b>2,0</b>
EU-Länder	1 244 417	+0,1	2 559 053	-1,1	63,2	2,1
Belgien	128 811	+3,0	231 437	+1,2	5,7	1,8
Bulgarien	8 487	-15,0	21 756	-6,2	0,5	2,6
Dänemark	26 343	-10,3	52 891	-7,7	1,3	2,0
Estland	2 842	+4,4	6 172	+18,4	0,2	2,2
Finnland	9 932	-4,7	18 277	-5,3	0,5	1,8
Frankreich	86 896	-7,9	148 338	-11,3	3,7	1,7
Griechenland	11 533	-3,9	25 047	-2,7	0,6	2,2
Republik Irland	11 439	-3,1	21 591	-3,0	0,5	1,9
Italien	65 215	-2,9	135 119	-2,9	3,3	2,1
Kroatien	7 245	+12,9	18 082	-8,9	0,4	2,5
Lettland	3 946	+25,8	8 512	+26,3	0,2	2,2
Litauen	5 818	-13,5	17 521	-19,1	0,4	3,0
Luxemburg	24 195	+0,9	38 146	-0,6	0,9	1,6
Malta	1 835	+29,0	5 626	+67,0	0,1	3,1
Niederlande	445 099	+3,1	949 717	+2,3	23,5	2,1
Österreich	63 204	+1,0	124 118	+1,6	3,1	2,0
Polen	61 201	-3,4	157 826	-14,3	3,9	2,6
Portugal	13 340	+3,4	28 329	+0,3	0,7	2,1
Rumänien	22 183	+11,8	65 561	+24,5	1,6	3,0
Schweden	21 211	+2,4	37 670	+1,0	0,9	1,8
Slowakische Republik	6 810	+5,3	21 354	-1,1	0,5	3,1
Slowenien	4 653	-3,3	14 355	+1,6	0,4	3,1
Spanien	62 570	+12,4	116 401	+3,6	2,9	1,9
Tschechische Republik	18 730	+0,4	48 485	+6,7	1,2	2,6
Ungarn	9 513	-11,4	22 851	-0,4	0,6	2,4
Vereinigtes Königreich	119 243	-7,5	218 996	-7,3	5,4	1,8
Zypern	2 123	+9,3	4 875	+18,4	0,1	2,3
Island	1 348	-5,9	2 666	-14,9	0,1	2,0
Norwegen	8 591	-12,5	16 173	-14,3	0,4	1,9
Russland	5 409	+0,5	12 033	-10,9	0,3	2,2
Schweiz	73 474	-1,9	132 627	-3,4	3,3	1,8
Türkei	53 012	+17,9	106 723	+9,3	2,6	2,0
Ukraine	13 742	+19,0	28 824	+26,7	0,7	2,1
sonstige europäische Länder	53 483	+18,0	112 017	+15,2	2,8	2,1
<b>Afrika</b>	<b>15 795</b>	<b>-2,4</b>	<b>45 096</b>	<b>+4,9</b>	<b>1,1</b>	<b>2,9</b>
Republik Südafrika	2 563	-9,1	6 689	-8,1	0,2	2,6
sonstige afrikanische Länder	13 232	-1,0	38 407	+7,6	0,9	2,9
<b>Asien</b>	<b>148 124</b>	<b>-1,7</b>	<b>321 099</b>	<b>-5,6</b>	<b>7,9</b>	<b>2,2</b>
Arabische Golfstaaten	19 736	+5,9	36 466	-8,6	0,9	1,8
Volksrepublik China und Hongkong	46 604	-5,2	92 817	-11,0	2,3	2,0
Indien	13 733	-14,2	34 499	-16,8	0,9	2,5
Israel	6 686	+5,2	14 846	+5,1	0,4	2,2
Japan	17 376	-5,3	38 708	-7,4	1,0	2,2
Südkorea	7 422	+9,0	15 593	+0,3	0,4	2,1
Taiwan	4 570	-29,1	9 292	-34,1	0,2	2,0
sonstige asiatische Länder	31 997	+10,7	78 878	+14,2	1,9	2,5
<b>Amerika</b>	<b>147 787</b>	<b>+3,9</b>	<b>274 756</b>	<b>+1,7</b>	<b>6,8</b>	<b>1,9</b>
Kanada	10 146	-8,6	21 482	-7,3	0,5	2,1
USA	112 526	+8,1	196 766	+6,3	4,9	1,7
sonstige nordamerikanische Länder	1 052	-	2 031	-5,6	0,1	1,9
Mittelamerika und Karibik	6 795	-13,2	15 217	-11,4	0,4	2,2
Brasilien	8 692	-3,8	19 853	-7,8	0,5	2,3
sonstige südamerikanische Länder	8 576	-5,2	19 407	-6,9	0,5	2,3
<b>Australien</b>	<b>9 036</b>	<b>-2,2</b>	<b>18 385</b>	<b>-7,2</b>	<b>0,5</b>	<b>2,0</b>
<b>Neuseeland und Ozeanien</b>	<b>1 933</b>	<b>-8,5</b>	<b>3 817</b>	<b>-6,5</b>	<b>0,1</b>	<b>2,0</b>
<b>Ohne Angabe</b>	<b>251 094</b>	<b>+40,1</b>	<b>413 099</b>	<b>+40,8</b>	<b>10,2</b>	<b>1,6</b>

## 4.1 Leistung der Campingplätze nach Herkunftsländern

Mai 2025

Herkunftsland (ständiger Wohnsitz)	Ankünfte		Übernachtungen			Mittlere Aufenthaltsdauer <sup>3)</sup>
	aller Gäste	Veränderung <sup>1)</sup>	aller Gäste	Veränderung <sup>1)</sup>	Anteil <sup>2)</sup>	
<b>Nordrhein-Westfalen</b>	<b>135 050</b>	<b>-8,1</b>	<b>377 852</b>	<b>-7,7</b>	<b>100</b>	<b>2,8</b>
<b>Bundesrepublik Deutschland</b>	<b>119 990</b>	<b>-8,4</b>	<b>343 364</b>	<b>-7,6</b>	<b>90,9</b>	<b>2,9</b>
<b>Ausland</b>	<b>15 060</b>	<b>-5,5</b>	<b>34 488</b>	<b>-8,6</b>	<b>9,1</b>	<b>2,3</b>
<b>Europa</b>	<b>14 493</b>	<b>-6,4</b>	<b>33 832</b>	<b>-9,0</b>	<b>98,1</b>	<b>2,3</b>
EU-Länder	13 412	-7,0	31 261	-10,4	90,6	2,3
Belgien	1 573	-7,9	3 079	-18,0	8,9	2,0
Bulgarien	8	x	12	x	-	1,5
Dänemark	206	-18,9	385	-9,2	1,1	1,9
Estland	2	-90,0	2	-94,1	-	1,0
Finnland	63	+1,6	84	-9,7	0,2	1,3
Frankreich	311	-28,3	519	-34,0	1,5	1,7
Griechenland	1	-50,0	2	-	-	2,0
Republik Irland	35	+133,3	59	+136,0	0,2	1,7
Italien	98	+127,9	201	+200,0	0,6	2,1
Kroatien	3	+50,0	4	-	-	1,3
Lettland	-	-	-	-	-	-
Litauen	3	-25,0	4	-33,3	-	1,3
Luxemburg	119	+6,3	256	+4,1	0,7	2,2
Malta	-	-	-	-	-	-
Niederlande	9 739	-7,3	24 233	-10,7	70,3	2,5
Österreich	156	-23,5	401	-12,3	1,2	2,6
Polen	60	+42,9	101	+4,1	0,3	1,7
Portugal	7	-30,0	11	-	-	1,6
Rumänien	3	-66,7	5	-50,0	-	1,7
Schweden	270	-3,2	383	-6,6	1,1	1,4
Slowakische Republik	-	-	-	-	-	-
Slowenien	8	+300,0	12	+71,4	-	1,5
Spanien	41	-16,3	99	-6,6	0,3	2,4
Tschechische Republik	48	+220,0	114	+280,0	0,3	2,4
Ungarn	4	-20,0	6	+20,0	-	1,5
Vereinigtes Königreich	654	+3,3	1 289	+10,3	3,7	2,0
Zypern	-	-	-	-	-	-
Island	8	+300,0	12	x	-	1,5
Norwegen	109	+38,0	174	+38,1	0,5	1,6
Russland	1	-50,0	7	+250,0	-	7,0
Schweiz	467	-14,6	1 091	-7,0	3,2	2,3
Türkei	11	x	11	x	-	1,0
Ukraine	11	+10,0	30	+200,0	0,1	2,7
sonstige europäische Länder	474	+10,2	1 246	+27,7	3,6	2,6
<b>Afrika</b>	<b>11</b>	<b>x</b>	<b>13</b>	<b>x</b>	<b>-</b>	<b>1,2</b>
Republik Südafrika	4	x	6	x	-	1,5
sonstige afrikanische Länder	7	x	7	x	-	1,0
<b>Asien</b>	<b>13</b>	<b>-13,3</b>	<b>15</b>	<b>-50,0</b>	<b>-</b>	<b>1,2</b>
Arabische Golfstaaten	-	-	-	-	-	-
Volksrepublik China und Hongkong	2	x	2	x	-	1,0
Indien	-	-	-	-	-	-
Israel	-	-	-	-	-	-
Japan	-	-	-	-	-	-
Südkorea	4	+100,0	4	+100,0	-	1,0
Taiwan	2	-50,0	4	-60,0	-	2,0
sonstige asiatische Länder	5	+150,0	5	+150,0	-	1,0
<b>Amerika</b>	<b>55</b>	<b>-21,4</b>	<b>82</b>	<b>-31,7</b>	<b>0,2</b>	<b>1,5</b>
Kanada	11	-59,3	11	-62,1	-	1,0
USA	13	-40,9	14	-77,4	-	1,1
sonstige nordamerikanische Länder	-	-	-	-	-	-
Mittelamerika und Karibik	2	-60,0	2	-77,8	-	1,0
Brasilien	29	+107,1	55	+205,6	0,2	1,9
sonstige südamerikanische Länder	-	-	-	-	-	-
<b>Australien</b>	<b>19</b>	<b>-9,5</b>	<b>37</b>	<b>+37,0</b>	<b>0,1</b>	<b>1,9</b>
<b>Neuseeland und Ozeanien</b>	<b>16</b>	<b>+300,0</b>	<b>53</b>	<b>x</b>	<b>0,2</b>	<b>3,3</b>
<b>Ohne Angabe</b>	<b>453</b>	<b>+33,6</b>	<b>456</b>	<b>+23,2</b>	<b>1,3</b>	<b>1,0</b>

1) Veränderung gegenüber dem Vorjahreszeitraum in % – 2) Bei Übernachtungen von Gästen aus der Bundesrepublik Deutschland und dem Ausland: Anteil an allen Übernachtungen im Bundesgebiet; sonst: Anteil an allen Übernachtungen am Ausland zusammen. – 3) mittlere Aufenthaltsdauer in Tagen = Übernachtungen / Ankünfte



## 4.2 Leistung der Campingplätze nach Herkunftsländern

Januar bis Mai 2025

Herkunftsland (ständiger Wohnsitz)	Ankünfte		Übernachtungen			Mittlere Aufenthaltsdauer <sup>3)</sup>
	aller Gäste	Veränderung <sup>1)</sup>	aller Gäste	Veränderung <sup>1)</sup>	Anteil <sup>2)</sup>	
<b>Nordrhein-Westfalen</b>	<b>324 385</b>	<b>+8,4</b>	<b>842 061</b>	<b>+5,9</b>	<b>100</b>	<b>2,6</b>
<b>Bundesrepublik Deutschland</b>	<b>290 115</b>	<b>+8,9</b>	<b>766 869</b>	<b>+6,2</b>	<b>91,1</b>	<b>2,6</b>
<b>Ausland</b>	<b>34 270</b>	<b>+4,3</b>	<b>75 192</b>	<b>+3,3</b>	<b>8,9</b>	<b>2,2</b>
<b>Europa</b>	<b>32 602</b>	<b>+3,8</b>	<b>73 329</b>	<b>+3,1</b>	<b>97,5</b>	<b>2,2</b>
EU-Länder	29 393	+2,2	66 226	+1,0	88,1	2,3
Belgien	4 229	-6,6	8 280	-9,5	11,0	2,0
Bulgarien	13	+160,0	20	+81,8	-	1,5
Dänemark	560	-1,6	961	-4,3	1,3	1,7
Estland	18	-28,0	18	-57,1	-	1,0
Finnland	209	+22,2	295	+30,0	0,4	1,4
Frankreich	549	-29,1	953	-33,9	1,3	1,7
Griechenland	1	-88,9	2	-77,8	-	2,0
Republik Irland	94	+14,6	265	-33,8	0,4	2,8
Italien	319	+39,9	560	+21,0	0,7	1,8
Kroatien	7	-22,2	9	-71,9	-	1,3
Lettland	2	-66,7	2	-66,7	-	1,0
Litauen	8	-	10	-	-	1,3
Luxemburg	270	+15,9	610	+21,5	0,8	2,3
Malta	1	x	1	x	-	1,0
Niederlande	20 354	+4,3	48 209	+1,5	64,1	2,4
Österreich	326	-5,0	834	-1,3	1,1	2,6
Polen	137	+10,5	311	-13,1	0,4	2,3
Portugal	20	+33,3	152	x	0,2	7,6
Rumänien	21	-47,5	32	-63,6	-	1,5
Schweden	716	-11,6	1 022	-6,5	1,4	1,4
Slowakische Republik	6	-76,9	10	-68,8	-	1,7
Slowenien	22	+100,0	47	+113,6	0,1	2,1
Spanien	116	+31,8	271	+52,2	0,4	2,3
Tschechische Republik	85	+102,4	164	+49,1	0,2	1,9
Ungarn	29	+81,3	70	+125,8	0,1	2,4
Vereinigtes Königreich	1 281	+18,6	3 118	+56,0	4,1	2,4
Zypern	-	-	-	-	-	-
Island	11	+120,0	17	+70,0	-	1,5
Norwegen	288	-4,0	394	-0,8	0,5	1,4
Russland	5	+66,7	23	+91,7	-	4,6
Schweiz	998	-	2 194	+1,4	2,9	2,2
Türkei	11	-21,4	11	-45,0	-	1,0
Ukraine	44	+238,5	81	x	0,1	1,8
sonstige europäische Länder	1 852	+40,2	4 383	+46,7	5,8	2,4
<b>Afrika</b>	<b>16</b>	<b>+166,7</b>	<b>18</b>	<b>+200,0</b>	<b>-</b>	<b>1,1</b>
Republik Südafrika	7	+16,7	9	+50,0	-	1,3
sonstige afrikanische Länder	9	x	9	x	-	1,0
<b>Asien</b>	<b>48</b>	<b>+26,3</b>	<b>94</b>	<b>+62,1</b>	<b>0,1</b>	<b>2,0</b>
Arabische Golfstaaten	-	-	-	-	-	-
Volksrepublik China und Hongkong	5	-37,5	27	+200,0	-	5,4
Indien	-	-	-	-	-	-
Israel	4	-60,0	4	-75,0	-	1,0
Japan	-	-	-	-	-	-
Südkorea	6	+200,0	8	+300,0	-	1,3
Taiwan	2	-50,0	4	-60,0	-	2,0
sonstige asiatische Länder	31	+342,9	51	+466,7	0,1	1,6
<b>Amerika</b>	<b>99</b>	<b>-14,7</b>	<b>138</b>	<b>-30,7</b>	<b>0,2</b>	<b>1,4</b>
Kanada	13	-55,2	13	-58,1	-	1,0
USA	28	-28,2	34	-60,9	-	1,2
sonstige nordamerikanische Länder	2	x	2	x	-	1,0
Mittelamerika und Karibik	11	+37,5	15	-46,4	-	1,4
Brasilien	32	-11,1	61	+24,5	0,1	1,9
sonstige südamerikanische Länder	13	+225,0	13	+225,0	-	1,0
<b>Australien</b>	<b>32</b>	<b>-5,9</b>	<b>56</b>	<b>+16,7</b>	<b>0,1</b>	<b>1,8</b>
<b>Neuseeland und Ozeanien</b>	<b>20</b>	<b>-16,7</b>	<b>77</b>	<b>+140,6</b>	<b>0,1</b>	<b>3,9</b>
<b>Ohne Angabe</b>	<b>1 453</b>	<b>+16,5</b>	<b>1 480</b>	<b>+15,8</b>	<b>2,0</b>	<b>1,0</b>

Anmerkungen Seite 79

## Reisegebiete in Nordrhein-Westfalen



Grafik: IT.NRW

## Reisegebiete in Nordrhein-Westfalen

Amtliche Schlüssel-Nummer	Verwaltungsbezirk	Amtliche Schlüssel-Nummer	Verwaltungsbezirk
<b>Eifel und Region Aachen</b>		<b>Bergisches Land</b>	
334 000	Städteregion Aachen	316 000	Leverkusen, krfr. Stadt
358 000	Kreis Düren	374 000	Oberbergischer Kreis
366 000	Kreis Euskirchen	378 000	Rhein.-Berg. Kreis
<b>Niederrhein</b>		<b>Bergisches Städtedreieck</b>	
112 000	Duisburg, krfr. Stadt	120 000	Remscheid, krfr. Stadt
114 000	Krefeld, krfr. Stadt	122 000	Solingen, krfr. Stadt
116 000	Mönchengladbach, krfr. Stadt	124 000	Wuppertal, krfr. Stadt
154 000	Kreis Kleve		
162 000	Rhein-Kreis Neuss		
166 000	Kreis Viersen		
170 000	Kreis Wesel		
370 000	Kreis Heinsberg		
<b>Münsterland</b>		<b>Bonn und Rhein-Sieg-Kreis</b>	
		314 000	Bonn, krfr. Stadt
		382 000	Rhein-Sieg-Kreis
<b>Köln und Rhein-Erft-Kreis</b>			
515 000	Münster, krfr. Stadt		
554 000	Kreis Borken		
558 000	Kreis Coesfeld		
566 000	Kreis Steinfurt	315 000	Köln, krfr. Stadt
570 000	Kreis Warendorf	362 000	Rhein-Erft-Kreis
<b>Teutoburger Wald</b>		<b>Düsseldorf und Kreis Mettmann</b>	
711 000	Bielefeld, krfr. Stadt	111 000	Düsseldorf, krfr. Stadt
754 000	Kreis Gütersloh	158 000	Kreis Mettmann
758 000	Kreis Herford		
762 000	Kreis Höxter		
766 000	Kreis Lippe		
770 000	Kreis Minden-Lübbecke		
774 000	Kreis Paderborn		
<b>Sauerland</b>		<b>Ruhrgebiet</b>	
		113 000	Essen, krfr. Stadt
		117 000	Mülheim an der Ruhr, krfr. Stadt
		119 000	Oberhausen, krfr. Stadt
		512 000	Bochum, krfr. Stadt
		513 000	Gelsenkirchen, krfr. Stadt
958 000	Hochsauerland Kreis	562 000	Kreis Recklinghausen
962 000	Märkischer Kreis	911 000	Bochum, krfr. Stadt
966 000	Kreis Olpe	913 000	Dortmund, krfr. Stadt
974 000	Kreis Soest	914 000	Hagen, krfr. Stadt
		915 000	Hamm, krfr. Stadt
		916 000	Herne, krfr. Stadt
		954 000	Ennepe-Ruhr-Kreis
		978 000	Kreis Unna
<b>Siegerland-Wittgenstein</b>			
970 000	Kreis Siegen-Wittgenstein		

## Kur- und Erholungsorte in Nordrhein-Westfalen

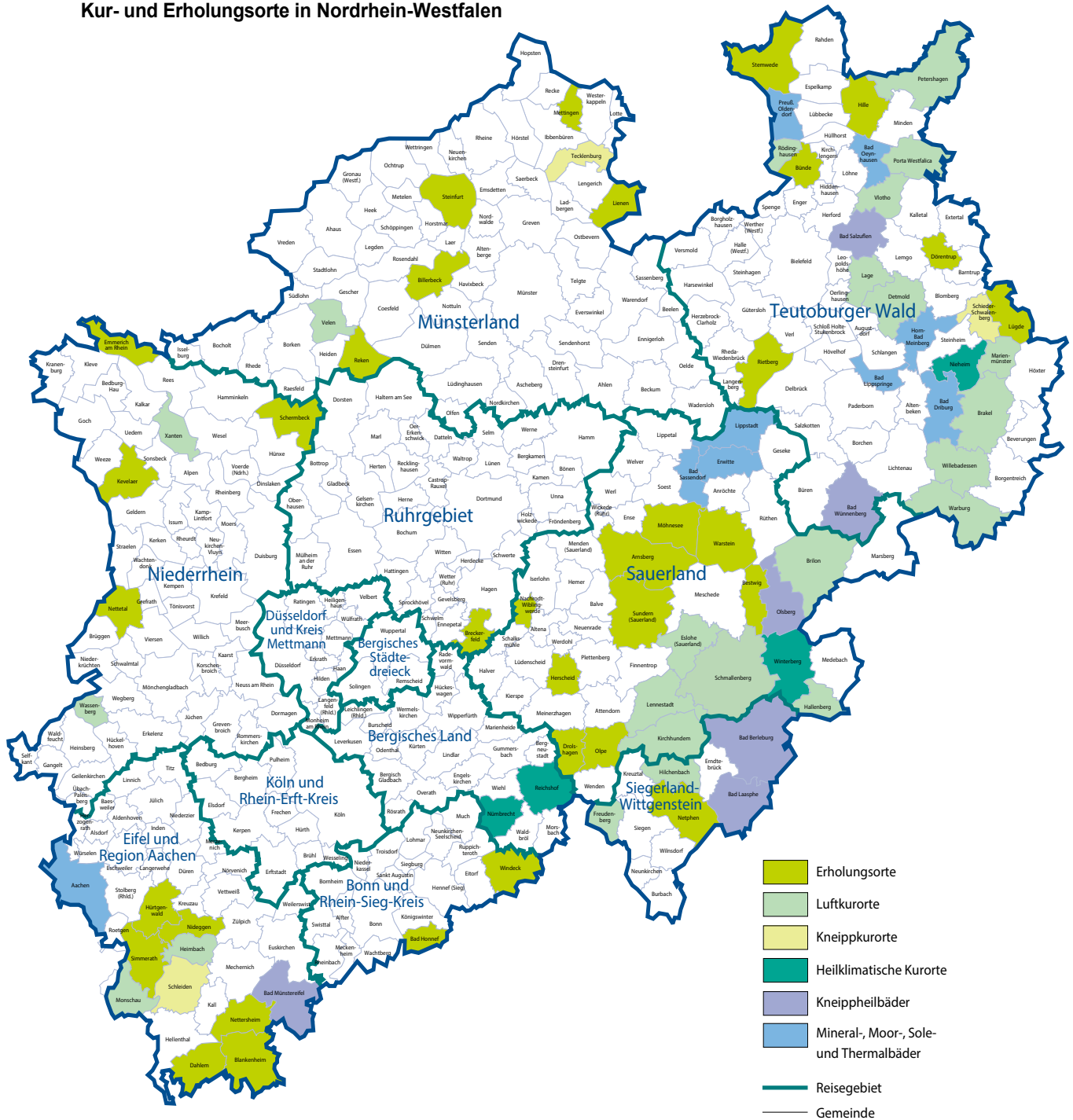

Grafik: IT.NRW

## Kurorte und Erholungsorte in Nordrhein-Westfalen

Amtliche Schlüssel-Nummer	Gemeinde	Amtliche Schlüssel-Nummer	Gemeinde
<b>Mineral-, Moor-, Sole- und Thermalbäder</b>		<b>noch: Luftkurort</b>	
334 002	Aachen, Stadt	770 028	Petershagen, Stadt
762 004	Bad Driburg, Stadt	770 032	Porta Westfalica, Stadt
774 008	Bad Lippspringe, Stadt	758 028	Rödinghausen
770 004	Bad Oeynhausen, Stadt	958 040	Schmallenberg, Stadt
974 008	Bad Sassendorf	958 044	Sundern (Sauerland), Stadt
974 016	Erwitte, Stadt	554 064	Velen, Stadt
766 032	Horn-Bad Meinberg, Stadt	758 036	Vlotho, Stadt
974 028	Lippstadt, Stadt	762 036	Warburg, Stadt
770 036	Preußisch-Oldendorf, Stadt	370 036	Wassenberg, Stadt
		762 040	Willebadessen, Stadt
		170 052	Xanten, Stadt
<b>Heilklimatischer Kurort</b>		<b>Erholungsort</b>	
762 028	Nieheim, Stadt	958 004	Arnsberg, Stadt
374 032	Nümbrecht	382 008	Bad Honnef, Stadt
374 040	Reichshof	958 008	Bestwig
958 048	Winterberg, Stadt	558 008	Billerbeck, Stadt
		366 008	Blankenheim
<b>Kneippkurort</b>		954 004	Breckerfeld, Stadt
766 060	Schieder-Schwalenberg, Stadt	758 004	Bünde, Stadt
366 036	Schleiden, Stadt	366 012	Dahlem
566 088	Tecklenburg, Stadt	766 024	Dörentrup
		966 008	Drolshagen, Stadt
<b>Kneippheilbad</b>		154 008	Emmerich am Rhein, Stadt
970 004	Bad Berleburg, Stadt	962 020	Herscheid
970 028	Bad Laasphe, Stadt	770 012	Hille
366 004	Bad Münstereifel, Stadt	358 016	Hürtgenwald
766 008	Bad Salzuflen, Stadt	154 032	Kevelaer, Stadt
774 040	Bad Wünnenberg, Stadt	566 044	Lienen
958 036	Olsberg, Stadt	766 052	Lügde, Stadt
		566 056	Mettingen
<b>Luftkurort</b>		974 032	Möhnesee
762 016	Brakel, Stadt	962 044	Nachrodt-Wiblingwerde
958 012	Brilon, Stadt	970 032	Netphen, Stadt
766 020	Detmold, Stadt	366 032	Nettersheim
958 016	Eslohe (Sauerland)	166 016	Nettetal, Stadt
970 016	Freudenberg, Stadt	358 044	Nideggen, Stadt
958 020	Hallenberg, Stadt	966 024	Olpe, Stadt
358 012	Heimbach, Stadt	554 044	Reken
970 020	Hilchenbach, Stadt	754 032	Rietberg, Stadt
966 016	Kirchhundem	170 036	Schermbeck
766 040	Lage, Stadt	334 028	Simmerath
966 020	Lennestadt, Stadt	566 084	Steinfurt, Stadt
762 024	Marienmünster, Stadt	770 044	Stemwede
334 020	Monschau, Stadt	958 044	Sundern, Stadt
		974 044	Warstein, Stadt
		382 076	Windeck

Stand: Januar 2025

## **Veröffentlichungen aus den Bereichen Handel und Verkehr**

### **Entwicklung von Umsatz und Beschäftigung in nordrhein-westfälischen Unternehmen des Einzelhandels, des Kraftfahrzeughandels, des Großhandels und des Gastgewerbes**

Inhalt: Jedes der drei monatlich erscheinenden Hefte enthält die vorläufigen Ergebnisse der Umsatzentwicklung und der Entwicklung der Beschäftigtenzahlen als Messzahlen auf der Basis des Jahres 2015 und als prozentuale Abweichung zum Vormonat und zum Vorjahresmonat. Die Ergebnisse werden in einigen Eckzahlen für die wichtigsten Wirtschaftszweige dargestellt.

Einzelhandel:	Artikel-Nr. G11
Gastgewerbe:	Artikel-Nr. G43
Großhandel:	Artikel-Nr. G12
Kraftfahrzeughandel (inkl. Instandhaltung und Reparatur):	Artikel-Nr. G15

**Fachliche Auskünfte zu diesen Veröffentlichungen erteilen Ihnen gerne Nicolai Lonny und Yu-Ri Löschner unter Telefon-Nr. 0211 9449-3265 bzw. 0211 9449-3786.**

### **Gäste und Übernachtungen im Reiseverkehr Nordrhein-Westfalens**

Inhalt: Das Heft enthält vorläufige Ergebnisse von Ankünften, Übernachtungen und Aufenthaltsdauer der Gäste in nordrhein-westfälischen Beherbergungsstätten sowie die Zahl der Beherbergungsstätten, Gästebetten und die prozentuale Kapazitätsauslastung gegliedert nach Bade-, Kur-, Erholungsorten und sonstigen Gemeinden, nach Betriebsarten, Regionaleinheiten, Reisegebieten und nach Herkunftsländern. Dargestellt wird die Anzahl, die prozentuale Veränderung gegenüber dem Vorjahresmonat sowie die durchschnittliche Aufenthaltsdauer in Tagen.

Artikel-Nr. G41

**Fachliche Auskünfte zu diesen Veröffentlichungen erteilen Ihnen gerne Fabio De Leonardis und Michael Schumann unter Telefon-Nr. 0211 9449-3069 bzw. 0211 9449-3818.**

---

Alle Statistischen Berichte finden Sie als PDF-Datei zum kostenlosen Download unter [www.it.nrw](http://www.it.nrw) in der Rubrik Aktuell / Publikationen.