



und Erden. .	2	x			100	Fasererzeugnisse (ohne Baumwolle)			
erdgas-	-	-	-	-	100	Veredlung von Erzeugnissen dieser Güter			
ergbau					11	Textilien			
und Erden. .	2	x			11	Textilien			
	962	x	24 479 717	32	11	Textilien			
	92	x	4 232 700	11	11	Textilien			
	22	x	196 962	1	11	Textilien			
	157	x	4 410 627	1	11	Textilien			
kg	10		9 609 047	79 573	11	Textilien			
	6	x	148 315	11	11	Textilien			
erzeugnisse					11	Textilien			
oren,	12	x	485 400	11	11	Textilien			
h. g.	42	x	1 211 712	11	11	Textilien			
	11		2 889 581	1 097 160	11	Textilien			
	4		97 457	125 571	11	Textilien			
(peiseeis)	27	x	1 342 737	11	11	Textilien			
	4		86 542 600	116 088	11	Textilien			
	26	x	577 201	11	11	Textilien			
	13	x	460 971	42	11	Textilien			
	508	x	3 186 592	28	11	Textilien			
kg	55				11	Textilien			
t	2				11	Textilien			
	7				11	Textilien			
kg	41		605 557 331	2 454 056	11	Textilien			
kg	11		124 048 886	727 820	11	Textilien			
	24	x	474 688	11	11	Textilien			
	24	x	465 843	11	11	Textilien			
erzeugnisse,					11	Textilien			
oder zum					11	Textilien			
in einem Inhalt	kg				11	Textilien			
	2				11	Textilien			
	61	x	786 690	11	11	Textilien			
	29	x	453 031	11	11	Textilien			
erzeugnisse					11	Textilien			
Güter-	t				11	Textilien			
	26				11	Textilien			

Statistische Berichte

Gäste und Übernachtungen im Reiseverkehr Nordrhein-Westfalens

Dezember 2024



Gäste und Übernachtungen im Reiseverkehr Nordrhein-Westfalens

Dezember 2024

Herausgegeben von
Information und Technik Nordrhein-Westfalen, Statistisches Landesamt
Mauerstraße 51, 40476 Düsseldorf • Postfach 10 11 05, 40002 Düsseldorf
Telefon +49211 9449-01 • Telefax +49211 9449-8000
Internet: <http://www.it.nrw>
E-Mail: poststelle@it.nrw.de

Erschienen im Februar 2025

Alle Statistischen Berichte finden Sie als PDF-Datei zum kostenlosen
Download in unserer Internet-Rubrik Aktuell / Publikationen.
© IT.NRW, Statistisches Landesamt, Düsseldorf, 2025. Dieses Werk ist lizenziert unter
der Datenlizenz Deutschland - Namensnennung - Version 2.0.
Auszugsweise Vervielfältigung und Verbreitung mit Quellenangabe gestattet.

Inhalt

	Seite
Vorbemerkungen	4
Hinweis	5
Grafiken	6
Tabellenteil	
1. Entwicklung der Ankünfte und Übernachtungen	8
2. Kapazität und Leistung der Beherbergungsstätten im Dezember 2024 nach	
2.1 Verwaltungsbezirken	9
2.2 Gemeindegruppen und Betriebsarten	23
2.3 Reisegebieten und Betriebsarten	27
2.4 Reisegebieten und Herkunftsländern	31
3. Leistung der Beherbergungsstätten von Januar bis Dezember 2024 nach	
3.1 Verwaltungsbezirken	44
3.2 Gemeindegruppen und Betriebsarten	58
3.3 Reisegebieten und Betriebsarten	62
3.4 Reisegebieten und Herkunftsländern	66
4.1 Leistung der Campingplätze nach Herkunftsländern	79
4.2 Leistung der Campingplätze nach Herkunftsländern – kumulierte Ergebnisse	80
Karte	
Reisegebiete in Nordrhein-Westfalen	81
Übersicht der Reisegebiete / Regionen in Nordrhein-Westfalen	82
Karte	
Kur- und Erholungsorte in Nordrhein-Westfalen	83
Verzeichnis der Kurorte und Erholungsorte in Nordrhein-Westfalen	84
Veröffentlichungen	85

Vorbemerkungen

In der Beherbergungsstatistik des Reiseverkehrs werden monatlich die angekommenen Gäste und Gästeübernachtungen in Beherbergungsbetrieben und auf Campingplätzen erfasst, wobei die Gäste aus dem Ausland nach dem Herkunftsland (ständiger Wohnsitz) untergliedert werden. Bei Beherbergungsbetrieben wird die Zahl der angebotenen Betten und bei Campingplätzen die Zahl der angebotenen Stellplätze erhoben. Einmal jährlich wird bei Betrieben der klassischen Hotellerie zum Stichtag 31. Juli die Zahl der angebotenen Gästezimmer erfasst und in der Juli-Ausgabe dieses Berichts veröffentlicht.

Die Rechtsgrundlage dieser Erhebung ist das „Gesetz zur Neuordnung der Statistik über die Beherbergung im Reiseverkehr (Beherbergungsstatistikgesetz – BeherbStatG) vom 22. Mai 2002“ (BGBl. I S. 1642), zuletzt geändert durch Artikel 11 des Gesetzes vom 28. Juli 2015 (BGBl. I S. 1400). Nach § 3 (I) dieses Gesetzes werden nur Beherbergungsbetriebe in die Erhebung einbezogen, die zehn und mehr Schlafgelegenheiten bzw. bei Campingplätzen zehn und mehr Stellplätze aufweisen.

Darstellung der Ergebnisse

Die vorliegenden Monatsergebnisse enthalten vorläufige Zahlen. In der Regel weichen aber die endgültigen Ergebnisse nur geringfügig davon ab. In den aufsummierten Teiljahresergebnissen im zweiten Teil des Berichtes fließen jeweils nachträgliche Meldungen von Beherbergungsbetrieben ein, so dass diese Ergebnisse im Laufes des Jahres beständiger werden.

Zurzeit gibt es in Nordrhein-Westfalen zwei Gemeinden (von 396), die keine Beherbergungsstätte mit zehn und mehr Betten haben. Sie werden in der Erhebung nicht berücksichtigt.

Die Zahl der prädikatisierten Orte in Nordrhein-Westfalen beträgt zurzeit 72. Darunter befinden sich 10 Mineral-, Moor-, Sole- und Thermalbäder, 4 Heilklimatische Kurorte, 5 Kneippkurorte, 7 Kneippheilbäder, 16 Luftkurorte und 30 Erholungsorte. Eine Übersicht der Lage dieser Orte finden Sie am Ende des Berichtes.

Hinweis

Abweichungen in den Summen ergeben sich aus dem Runden der Einzelwerte

Eventuelle Abweichungen der Monatswerte in Tabelle 1 gegenüber den Monatswerten vorangegangener Statistischer Berichte ergeben sich durch Nachmeldungen.

Zeichenerklärung

0	weniger als die Hälfte von 1 in der letzten besetzten Stelle, jedoch mehr als nichts
—	nichts vorhanden (genau null)
...	Angabe fällt später an
x	Tabellenfach gesperrt, weil Aussage nicht sinnvoll
.	Zahlenwert unbekannt oder geheim zu halten

Gästeankünfte in Nordrhein-Westfalen – Anzahl in Millionen und Veränderung in Prozent

Gästeankünfte in Millionen

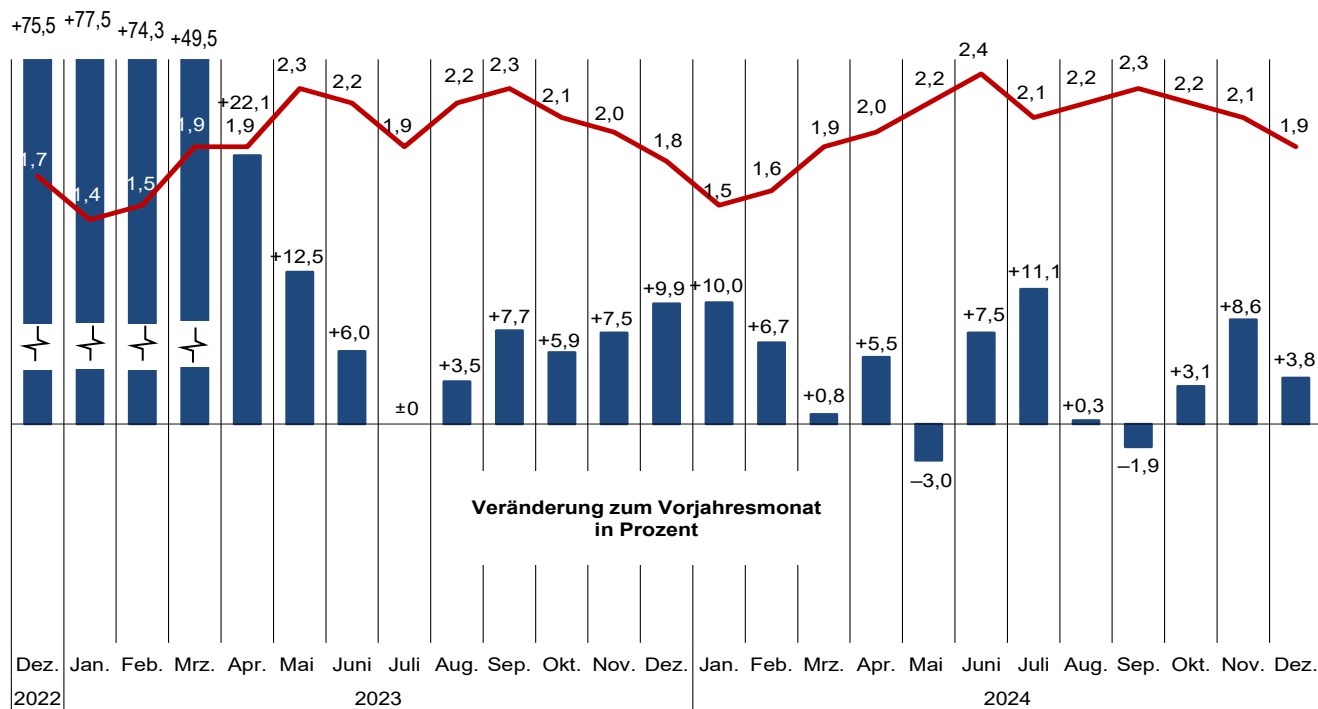

Grafik: IT.NRW

Gästeübernachtungen in Nordrhein-Westfalen – Anzahl in Millionen und Veränderung in Prozent

Gästeübernachtungen in Millionen

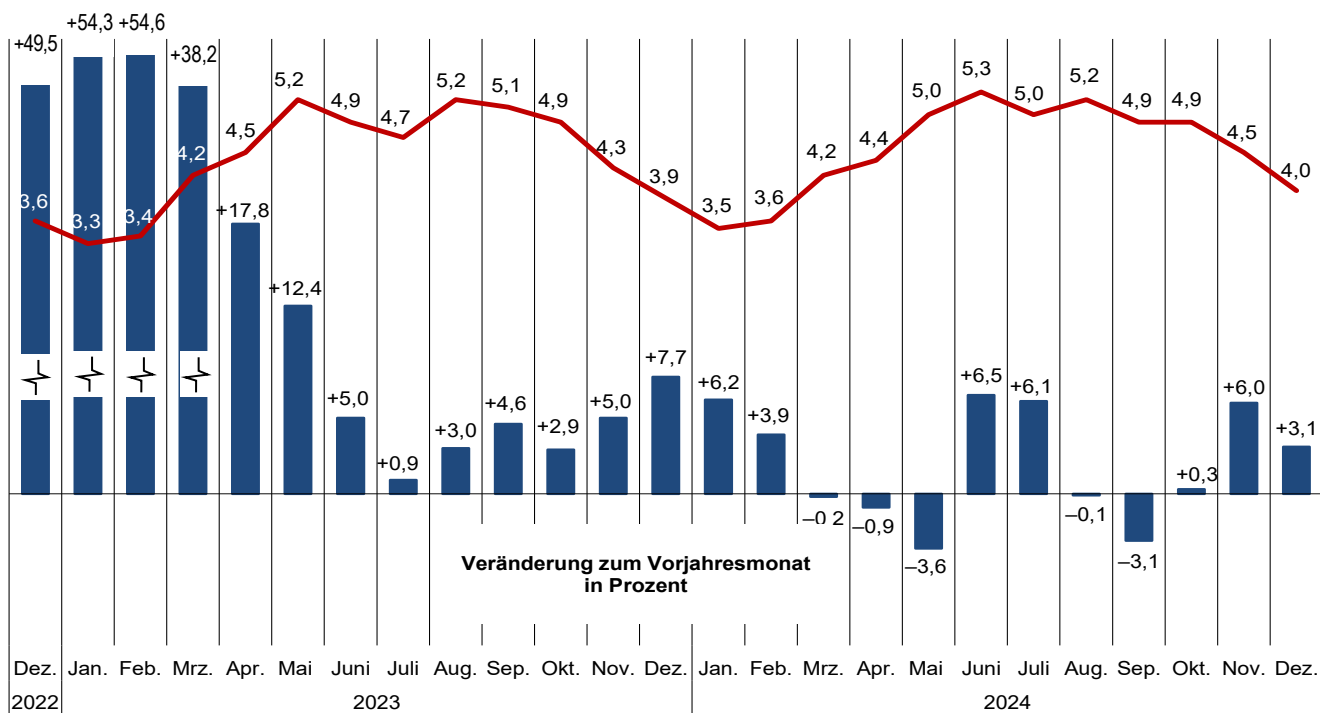

Grafik: IT.NRW

**Übernachtungen in NRW je 1 000 Einwohnerinnen und Einwohner nach Reisegebieten
sowie Anteil der deutschen und ausländischen Gäste im Dezember 2024**

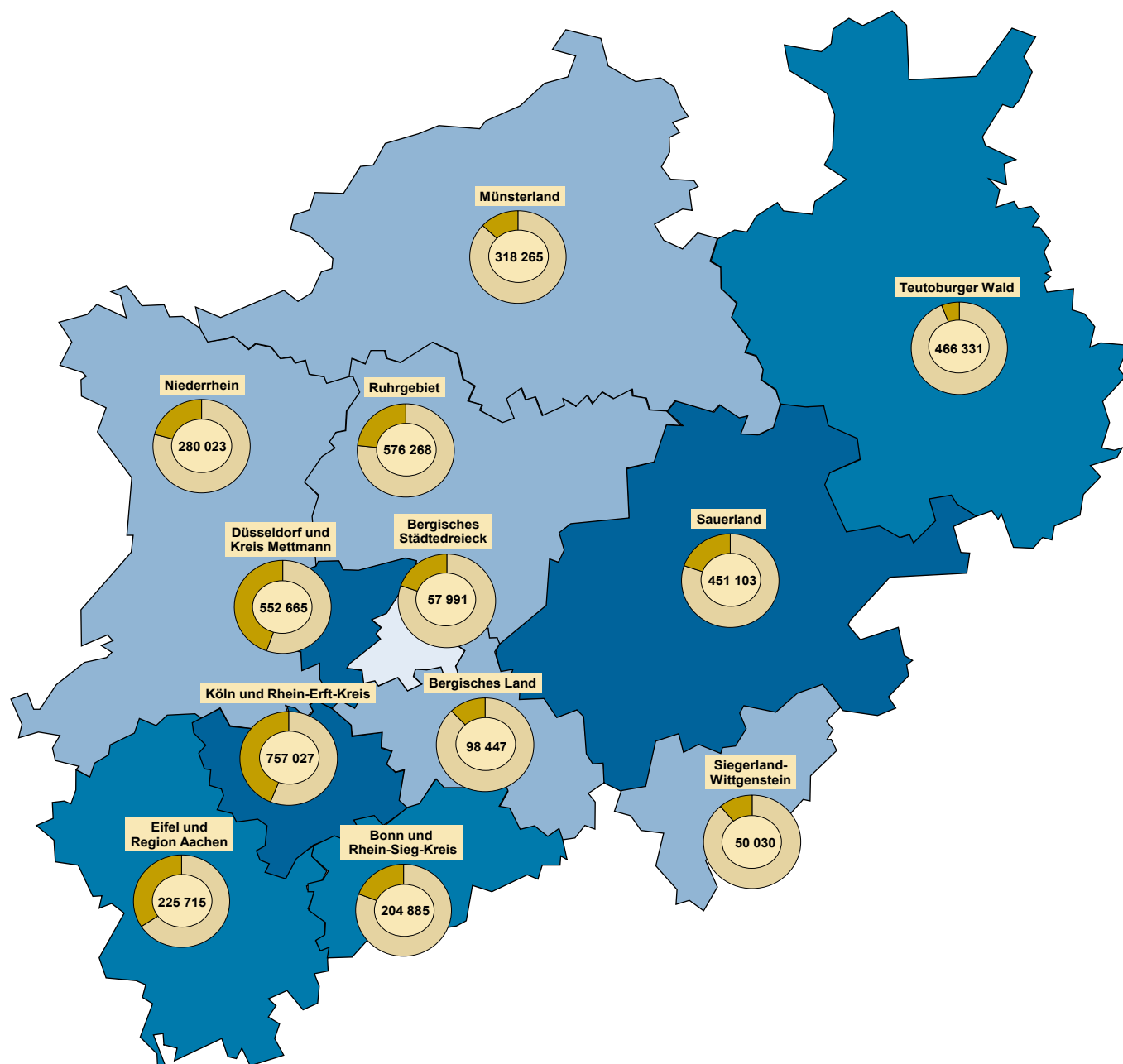

**Beherbergungsintensität der
Übernachtungen je 1 000 Einwohnerinnen und Einwohner**

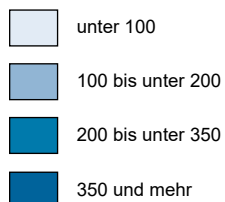

Kreisdiagramme

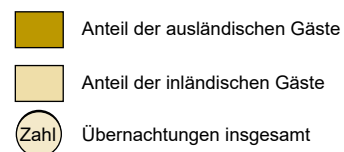

Grafik: IT.NRW

2.1 Kapazität und Leistung der Beherbergungsstätten nach Verwaltungsbezirken

Dezember 2024

Amtliche Schlüsselnummer	Verwaltungsbezirk	Betriebe		Betten			Mittlere Aufenthaltsdauer ³⁾	
		geöffnete	Veränderung ¹⁾	angebotene	Veränderung ¹⁾	mittlere Auslastung ²⁾	aller Gäste	ausländischer Gäste
111 000	Kreisfreie Städte							
112 000	Düsseldorf	210	+0,5	36 253	+0,1	44,3	1,6	1,7
113 000	Duisburg	45	+2,3	3 910	+3,7	32,2	1,8	1,7
114 000	Essen	108	+2,9	11 764	-2,7	40,5	1,8	1,7
116 000	Krefeld	20	-13,0	1 821	-11,2	34,8	1,6	1,6
117 000	Mönchengladbach	28	-6,7	2 384	-2,7	37,2	2,0	1,7
119 000	Mülheim an der Ruhr	20	-9,1	1 279	-2,6	32,2	1,8	1,8
120 000	Oberhausen	33	-	3 868	+1,8	44,4	2,0	1,7
122 000	Remscheid	14	-6,7	717	-16,5	22,3	2,0	2,6
124 000	Solingen	15	+7,1	841	+7,7	26,5	2,1	1,8
	Wuppertal	41	-2,4	4 085	-0,4	39,4	2,2	1,9
154 000	Kreis Kleve	102	-5,6	5 226	-0,4	25,4	2,2	2,0
154 004	Bedburg-Hau	2	-	13	-	.	.	.
154 008	Emmerich am Rhein, Stadt	9	-10,0	210	-7,5	29,5	1,9	2,2
154 012	Geldern, Stadt	11	-	549	-2,8	54,8	4,7	2,0
154 016	Goch, Stadt	9	-	418	+3,7	20,5	2,0	2,4
154 020	Issum	4	-	55	-	8,6	3,4	2,9
154 024	Kalkar, Stadt	7	-	1 216	+3,6	16,0	1,8	1,9
154 028	Kerken	5	-	69	-2,8	16,8	2,2	3,3
154 032	Kevelaer, Stadt	12	-7,7	598	-	20,6	2,1	2,5
154 036	Kleve, Stadt	10	-	591	-	24,0	2,0	2,0
154 040	Kranenburg	3	-40,0	260	-5,8	7,9	1,5	1,3
154 044	Rees, Stadt	9	-	267	-6,0	33,1	1,7	1,6
154 048	Rheurdt	3	-	109	-	.	.	.
154 052	Straelen, Stadt	6	-	173	-	29,9	1,9	1,6
154 056	Uedem	4	-	210	-	25,1	2,4	1,0
154 060	Wachtendonk	2	-33,3	25	-37,5	.	.	.
154 064	Weeze	6	-14,3	463	+0,7	24,6	1,6	1,5
158 000	Kreis Mettmann	90	-2,2	6 973	-7,2	31,1	1,8	1,9
158 004	Erkrath, Stadt	4	-	184	-	.	.	.
158 008	Haan, Stadt	4	-20,0	392	-9,5	36,9	1,8	2,0
158 012	Heiligenhaus, Stadt	5	+25,0	221	+5,2	43,7	1,6	1,8
158 016	Hilden, Stadt	11	-	1 017	-3,6	25,9	2,1	2,3
158 020	Langenfeld (Rhld.), Stadt	11	+10,0	416	+4,0	27,0	1,9	1,6
158 024	Mettmann, Stadt	8	-11,1	898	-11,2	41,8	2,2	2,6
158 026	Monheim am Rhein, Stadt	7	-	798	+1,5	36,7	1,7	1,8
158 028	Ratingen, Stadt	26	-7,1	2 496	-13,7	29,1	1,7	1,6
158 032	Velbert, Stadt	12	-	485	+1,0	18,3	1,6	1,7
158 036	Wülfrath, Stadt	2	-	66	-	.	.	.
162 000	Rhein-Kreis Neuss	82	+2,5	6 122	+1,6	39,9	2,6	2,4
162 004	Dormagen, Stadt	15	-	746	+0,4	36,8	4,3	2,3
162 008	Grevenbroich, Stadt	12	-	606	-1,8	31,0	2,3	1,8
162 012	Jüchen, Stadt	3	-	101	-5,6	22,6	1,7	2,0
162 016	Kaarst, Stadt	8	-	508	-1,2	35,7	2,0	2,1
162 020	Korschenbroich, Stadt	7	-	327	-1,5	.	.	.
162 022	Meerbusch, Stadt	18	+12,5	1 003	+2,5	42,3	5,0	6,1
162 024	Neuss, Stadt	16	-	2 781	+3,7	38,3	1,9	2,3
162 028	Rommerskirchen	3	-	50	-3,8	.	.	.
166 000	Kreis Viersen	51	-5,6	2 538	+1,8	21,9	2,0	1,9
166 004	Brüggen	4	-20,0	338	-	8,0	2,2	2,3
166 008	Grefrath	3	-	194	+2,1	30,5	3,0	2,0
166 012	Kempfen, Stadt	6	-14,3	329	-0,3	22,0	2,6	1,7
166 016	Nettetal, Stadt	12	-	873	+12,6	8,8	1,6	1,2
166 020	Niederkrüchten	7	-	63	-	41,0	1,8	1,5
166 024	Schwalmtal	2	-	51	-	.	.	.
166 028	Tönisvorst, Stadt	1	-50,0	21	-43,2	.	.	.
166 032	Viersen, Stadt	7	-	190	+1,1	41,0	1,8	2,1
166 036	Willich, Stadt	9	-	479	-8,2	40,8	2,0	2,2
170 000	Kreis Wesel	92	-3,2	4 653	-1,2	29,9	2,0	2,0
170 004	Alpen	4	-	96	-	20,6	2,6	2,6
170 008	Dinslaken, Stadt	7	-	291	-0,7	30,1	3,0	4,6
170 012	Haminkeln, Stadt	7	-	469	-5,3	33,2	4,3	5,7
170 016	Hünxe	4	-	93	-	.	.	.
170 020	Kamp-Lintfort, Stadt	4	-20,0	356	-1,7	28,9	1,6	1,4

1) Veränderung gegenüber dem Vorjahresmonat in % – 2) mittlere Auslastung = (Übernachtungen / angebotene Bettentage) * 100 – 3) mittlere Aufenthaltsdauer (in Tagen) = Übernachtungen / Ankünfte

Noch: 2.1 Kapazität und Leistung der Beherbergungsstätten nach Verwaltungsbezirken

Dezember 2024

Amtliche Schlüsselnummer	Verwaltungsbezirk	Betriebe		Betten			Mittlere Aufenthaltsdauer ³⁾	
		geöffnete	Veränderung ¹⁾	angebotene	Veränderung ¹⁾	mittlere Auslastung ²⁾	aller Gäste	ausländischer Gäste
554 000	Kreis Borken	122	-4,7	5 115	-1,8	25,0	2,1	2,6
554 004	Ahaus, Stadt	12	-7,7	483	-11,7	23,1	2,0	2,1
554 008	Bocholt, Stadt	18	-5,3	762	+5,7	34,4	2,3	3,1
554 012	Borken, Stadt	13	-	561	+0,2	30,9	2,1	1,9
554 016	Gescher, Stadt	4	-	139	-4,1	33,4	1,5	1,4
554 020	Gronau (Westf.), Stadt	19	-	750	-3,0	33,2	3,1	4,1
554 024	Heek	3	-25,0	191	-15,9	19,3	1,7	1,6
554 028	Heiden	2	-	47	-	.	.	.
554 032	Isselburg, Stadt	5	-	111	-11,2	20,7	1,8	1,5
554 036	Legden	5	-16,7	581	-7,6	14,2	1,7	1,7
554 040	Raesfeld	6	+20,0	181	+34,1	13,9	1,7	3,0
554 044	Reken	9	-18,2	300	-10,4	8,2	1,9	1,7
554 048	Rhede, Stadt	5	-	82	-	28,2	1,8	2,3
554 052	Schöppingen	6	-14,3	196	-15,5	22,3	2,2	2,5
554 056	Stadtlohn, Stadt	1	-	16	-11,1	.	.	.
554 060	Südlohn	3	-	146	-12,6	39,2	1,7	1,7
554 064	Velen, Stadt	6	-	375	+28,0	16,8	2,3	1,7
554 068	Vreden, Stadt	5	-	194	+10,9	20,7	1,8	1,5
558 000	Kreis Coesfeld	78	+1,3	4 164	+2,6	33,1	3,3	2,1
558 004	Ascheberg	5	-	306	-0,6	27,6	1,6	1,5
558 008	Billerbeck, Stadt	6	-	387	-0,3	26,1	1,8	1,8
558 012	Coesfeld, Stadt	7	-	293	-0,7	39,0	1,9	1,8
558 016	Dülmen, Stadt	14	+7,7	542	+20,2	23,6	2,0	2,5
558 020	Havixbeck	7	+40,0	161	+34,2	.	.	.
558 024	Lüdinghausen, Stadt	8	-	209	-0,5	28,0	1,7	1,8
558 028	Nordkirchen	5	-	1 269	-0,7	.	.	.
558 032	Nottuln	9	-	454	+0,7	18,3	2,5	2,3
558 036	Olfen, Stadt	5	-16,7	92	-8,0	26,6	2,6	3,6
558 040	Rosendahl	3	-	79	-	22,6	5,2	5,0
558 044	Senden	9	-10,0	372	-2,1	24,2	1,7	2,0
562 000	Kreis Recklinghausen	84	-6,7	4 855	-3,7	30,5	1,9	1,7
562 004	Castrop-Rauxel, Stadt	6	-	391	+2,1	36,3	1,6	1,8
562 008	Datteln, Stadt	10	-	355	-0,3	62,9	3,2	3,0
562 012	Dorsten, Stadt	19	-9,5	519	-1,7	26,6	2,4	3,3
562 014	Gladbeck, Stadt	3	-25,0	448	-11,6	.	.	.
562 016	Haltern am See, Stadt	16	-11,1	952	-2,4	18,0	1,8	2,7
562 020	Herten, Stadt	4	-	225	+1,4	38,2	1,5	1,1
562 024	Marl, Stadt	9	-	472	+1,7	23,7	1,9	2,6
562 028	Oer-Erkenschwick, Stadt	5	-	486	-	14,4	2,7	1,0
562 032	Recklinghausen, Stadt	9	-10,0	923	-11,2	33,9	1,5	1,5
562 036	Waltrop, Stadt	3	-	84	-	.	.	.
566 000	Kreis Steinfurt	155	-1,3	5 236	+3,5	27,9	3,0	3,4
566 004	Altenberge	5	-	197	-	24,0	2,3	9,2
566 008	Emsdetten, Stadt	10	+11,1	376	+8,4	23,2	2,3	4,7
566 012	Greven, Stadt	12	-7,7	342	-	22,4	4,6	2,8
566 016	Hörstel, Stadt	14	-12,5	425	-10,3	21,6	2,1	2,3
566 020	Hopsten	2	-	55	-	.	.	.
566 024	Horstmar, Stadt	4	-	74	-9,8	15,4	2,4	3,8
566 028	Ibbenbüren, Stadt	14	+7,7	468	+8,8	27,3	2,1	1,5
566 032	Ladbergen	5	-	100	-	34,6	1,5	1,6
566 036	Laer	2	-	56	-	.	.	.
566 040	Lengerich, Stadt	7	-	166	+5,7	18,9	1,9	2,0
566 044	Lienen	4	-	64	+1,6	24,6	3,1	4,9
566 048	Lotte	1	-	14	-	.	.	.
566 052	Metelen	1	x	38	x	.	.	.
566 056	Mettingen	5	-	191	-3,0	46,2	12,2	1,0
566 060	Neuenkirchen	2	-	78	+13,0	.	.	.
566 064	Nordwalde	2	-	58	-	.	.	.
566 068	Ochtrup, Stadt	4	-	87	-	19,8	1,7	1,2
566 072	Recke	5	-	138	-	21,3	7,3	-
566 076	Rheine, Stadt	21	-	980	+19,8	31,6	2,8	2,4
566 080	Saerbeck	5	-	202	-2,4	21,2	2,5	1,1
566 084	Steinfurt, Stadt	7	-22,2	208	-15,1	27,3	1,9	2,1
566 088	Tecklenburg, Stadt	15	-	737	-1,2	38,5	5,6	7,2
566 092	Westerkappeln	3	-	54	+8,0	19,9	2,8	1,0
566 096	Wettringen	5	-	128	-	36,8	3,8	22,0

Anmerkungen Seite 9

Noch: 2.1 Kapazität und Leistung der Beherbergungsstätten nach Verwaltungsbezirken

Dezember 2024

Amtliche Schlüsselnummer	Verwaltungsbezirk	Ankünfte				Übernachtungen			
		aller Gäste	Veränderung ¹⁾	ausländischer Gäste	Veränderung ¹⁾	aller Gäste	Veränderung ¹⁾	ausländischer Gäste	Veränderung ¹⁾
	Noch: Kreis Lippe								
766 036	Kalletal
766 040	Lage, Stadt	420	-20,6	33	+200,0	1 523	-9,9	339	+121,6
766 044	Lemgo, Stadt	1 074	-16,9	107	+59,7	1 663	-14,6	228	+78,1
766 048	Leopoldshöhe	141	-31,9	20	+100,0	321	-21,5	28	+100,0
766 052	Lügde, Stadt	538	-24,6	134	+39,6	1 414	+5,8	541	+45,8
766 056	Oerlinghausen, Stadt	222	-27,9	12	-53,8	415	-37,5	17	-41,4
766 060	Schieder-Schwalenberg, Stadt	723	+0,1	160	-12,1	1 486	-16,3	462	-16,2
766 064	Schlangen	-	-	-	-	-	-	-	-
770 000	Kreis Minden-Lübbecke	18 146	-4,8	1 032	-16,8	102 628	+8,0	2 070	-27,9
770 004	Bad Oeynhausen, Stadt	8 007	-2,8	319	-44,0	69 707	+12,1	493	-34,6
770 008	Espelkamp, Stadt	889	-21,5	48	-	1 800	-14,4	129	-29,1
770 012	Hille	344	-17,7	49	+96,0	739	-11,9	106	+53,6
770 016	Hüllhorst
770 020	Lübbecke, Stadt
770 024	Minden, Stadt	3 913	-7,8	335	-0,3	6 408	-5,5	595	-0,3
770 028	Petershagen, Stadt	1 021	-14,7	84	+104,9	7 573	+15,6	237	+117,4
770 032	Porta Westfalica, Stadt	926	+7,8	80	-	1 454	-2,7	117	+6,4
770 036	Preußisch-Oldendorf, Stadt	1 117	+0,3	21	+10,5	11 182	+5,8	152	-13,6
770 040	Rahden, Stadt	521	+4,2	30	+3,4	1 203	-11,4	71	-29,0
770 044	Stemwede	405	-11,0	21	-25,0	920	-40,9	42	-93,6
774 000	Kreis Paderborn	26 057	+13,9	2 643	+38,4	73 636	+11,3	5 967	+29,0
774 004	Altenbeken
774 008	Bad Lippspringe, Stadt	5 022	+4,2	155	+5,4	27 817	+9,2	401	+16,6
774 012	Borchen	484	+20,4	14	x	2 561	+24,7	132	x
774 016	Büren, Stadt	1 374	+15,2	125	-21,4	2 613	+7,9	220	-41,0
774 020	Delbrück, Stadt	1 266	+1,1	105	+61,5	2 347	+5,2	175	+45,8
774 024	Hövelhof	906	-6,7	60	-43,4	2 155	-18,5	167	-44,9
774 028	Lichtenau, Stadt
774 032	Paderborn, Stadt	15 378	+16,5	2 086	+55,6	26 723	+13,9	4 477	+42,5
774 036	Salzkotten, Stadt	318	+38,9	18	-40,0	595	+21,7	44	-33,3
774 040	Bad Wünnenberg, Stadt	1 164	+73,5	56	+43,6	8 262	+16,0	247	+9,3
700 000	Reg.-Bez. Detmold	132 317	+4,9	11 501	+11,4	466 331	+4,4	27 934	+0,6
	Kreisfreie Städte								
911 000	Bochum	32 959	+27,7	3 934	+10,7	57 214	+15,7	6 934	+11,4
913 000	Dortmund	81 519	+2,6	27 728	+1,6	129 314	+0,6	42 910	-4,6
914 000	Hagen	7 692	-16,3	1 001	-36,3	20 415	-2,7	2 735	-6,6
915 000	Hamm	7 833	-7,9	685	-35,3	13 551	-6,0	1 145	-29,4
916 000	Herne	3 350	-10,7	203	+20,8	5 404	-2,3	479	+28,8
954 000	Ennepe-Ruhr-Kreis	11 900	-7,2	896	-24,3	33 341	-6,0	1 610	-25,7
954 004	Breckerfeld, Stadt
954 008	Ennepetal, Stadt
954 012	Gevelsberg, Stadt	720	+15,2	70	+1,4	1 324	+36,1	181	+35,1
954 016	Hattingen, Stadt	4 114	-4,6	169	-29,3	14 268	-6,7	301	-38,7
954 020	Herdecke, Stadt	2 192	-6,9	221	-17,2	4 177	-9,1	346	-28,5
954 024	Schwelm, Stadt	1 099	-14,4	134	-40,4	1 533	-7,3	186	-29,0
954 028	Sprockhövel, Stadt	1 047	-6,2	48	-7,7	1 902	-18,0	96	+15,7
954 032	Wetter (Ruhr), Stadt	372	-0,8	26	+36,8	591	-29,6	41	-30,5
954 036	Witten, Stadt	1 908	-12,2	204	-31,3	3 735	-12,3	416	-31,6
958 000	Hochsauerlandkreis	88 184	-2,2	22 001	-2,2	282 431	-0,6	76 179	+0,9
958 004	Arnsberg, Stadt	5 391	+2,1	419	-11,6	13 837	+0,9	925	-4,0
958 008	Bestwig	1 200	-9,1	67	-32,3	3 694	-21,3	225	-38,5
958 012	Brilon, Stadt	3 949	+11,0	861	+9,8	14 084	+10,7	2 776	+6,4
958 016	Elslohe (Sauerland)	1 869	-20,5	94	+13,3	9 279	-8,1	271	-0,4
958 020	Hallenberg, Stadt	1 835	-11,9	255	-23,7	4 501	-10,6	648	-31,2
958 024	Marsberg, Stadt	642	+20,0	61	x	1 578	+20,7	169	x
958 028	Medebach, Stadt	17 764	+5,0	5 294	+13,8	63 318	-4,2	21 005	+6,6
958 032	Meschede, Stadt	3 541	+0,1	304	+25,6	8 142	+2,7	691	+5,8
958 036	Olsberg, Stadt	2 963	-15,1	369	-45,3	8 219	-10,7	1 007	-39,2
958 040	Schmallenberg, Stadt	11 740	+3,9	1 512	+8,3	44 458	-0,2	4 425	-13,8
958 044	Sundern (Sauerland), Stadt	4 702	-1,1	273	+2,6	11 286	+8,3	1 210	+51,1
958 048	Winterberg, Stadt	32 588	-7,0	12 492	-7,4	100 035	+1,7	42 827	+1,2

Anmerkungen Seite 9

Noch: 2.1 Kapazität und Leistung der Beherbergungsstätten nach Verwaltungsbezirken

Dezember 2024

Amtliche Schlüsselnummer	Verwaltungsbezirk	Ankünfte				Übernachtungen			
		aller Gäste	Veränderung ¹⁾	ausländischer Gäste	Veränderung ¹⁾	aller Gäste	Veränderung ¹⁾	ausländischer Gäste	Veränderung ¹⁾
962 000	Märkischer Kreis	12 553	+5,3	960	-12,2	22 888	+1,7	2 095	-11,2
962 004	Altena, Stadt	509	+13,6	48	+140,0	1 057	+3,1	115	+113,0
962 008	Balve, Stadt	833	-2,8	49	+2,1	1 456	-8,8	173	+80,2
962 012	Halver, Stadt
962 016	Hemer, Stadt	222	-16,2	1	-88,9	379	-19,9	1	-90,9
962 020	Herscheid
962 024	Iserlohn, Stadt	3 800	+5,7	230	-39,8	6 503	+9,7	457	-41,0
962 028	Kierspe, Stadt
962 032	Lüdenscheid, Stadt	3 924	+13,7	458	+11,4	6 616	+4,9	861	-9,6
962 036	Meinerzhagen, Stadt	562	+16,6	20	-63,0	1 152	+16,4	37	-71,5
962 040	Menden (Sauerland), Stadt	620	-1,4	20	+25,0	1 098	-7,4	36	+20,0
962 044	Nachrodt-Wiblingwerde	403	-9,2	6	-45,5	682	-11,7	7	-66,7
962 048	Neuenrade, Stadt	646	-8,0	45	-30,8	1 279	+1,8	95	-
962 052	Plettenberg, Stadt	671	+2,1	56	+3,7	1 977	-12,1	249	+97,6
962 056	Schalksmühle	-	-	-	-	-	-	-	-
962 060	Werdohl, Stadt	140	+28,4	9	-18,2	367	+49,2	16	-42,9
966 000	Kreis Olpe	10 838	-3,2	1 828	-7,7	25 734	-4,8	5 654	-9,6
966 004	Attendorf, Stadt	4 325	+5,6	372	-20,2	8 007	-1,1	687	-37,8
966 008	Drolshagen, Stadt	434	-18,1	32	-31,9	898	-7,2	71	-31,7
966 012	Finnentrop	343	-25,9	24	-45,5	871	-33,1	57	-41,2
966 016	Kirchhundem	571	+24,9	23	-30,3	1 825	+22,5	72	+9,1
966 020	Lennestadt, Stadt	2 955	-15,8	1 024	-4,3	9 289	-13,3	4 007	-5,1
966 024	Olpe, Stadt	1 579	+5,2	256	+2,4	3 739	+16,3	556	+12,8
966 028	Wenden	631	-1,7	97	+38,6	1 105	-11,2	204	+20,7
970 000	Kreis Siegen-Wittgenstein	14 509	+0,2	2 469	+3,1	50 030	-3,5	5 656	-14,7
970 004	Bad Berleburg, Stadt	1 355	-7,9	99	-18,2	18 789	-2,4	365	-35,6
970 008	Burbach	565	-11,7	58	-50,0	2 375	-15,8	754	-21,0
970 012	Erndtebrück
970 016	Freudenberg, Stadt	499	-25,5	71	-39,3	891	-23,9	121	-43,2
970 020	Hilchenbach, Stadt	867	-22,0	43	+34,4	7 397	-5,8	80	-17,5
970 024	Kreuztal, Stadt	391	+31,6	18	-25,0	708	+26,4	36	-20,0
970 028	Bad Laasphe, Stadt	2 386	+4,3	791	-14,1	5 346	-8,9	2 130	-23,2
970 032	Netphen, Stadt	592	+114,5	58	+286,7	1 244	+90,5	123	+373,1
970 036	Neunkirchen
970 040	Siegen, Stadt	6 518	+2,1	1 174	+24,2	10 955	+1,5	1 768	+5,7
970 044	Wilnsdorf	1 116	+9,0	153	+183,3	1 830	-6,8	270	+78,8
974 000	Kreis Soest	30 266	-0,6	2 276	+17,3	120 050	+1,8	5 539	+8,2
974 004	Anröchte
974 008	Bad Sassendorf	7 868	+3,2	202	+14,1	45 233	+4,6	474	+17,3
974 012	Ense
974 016	Erwitte, Stadt	3 347	+1,8	92	-28,1	13 894	+3,3	201	-60,8
974 020	Geseke, Stadt	2 666	+3,3	134	-32,7	8 352	+14,6	278	-28,4
974 024	Lippetal	77	-1,3	8	-11,1	307	+10,4	49	+28,9
974 028	Lippstadt, Stadt	3 757	+3,6	485	+11,2	17 411	+2,5	1 439	+25,9
974 032	Möhnesee	2 276	-12,0	180	+16,1	10 332	-18,0	402	-14,1
974 036	Rüthen, Stadt	456	-12,8	39	+95,0	1 088	+3,3	90	+76,5
974 040	Soest, Stadt	7 143	+3,4	938	+54,8	11 289	+2,0	1 687	+34,6
974 044	Warstein, Stadt	1 124	+3,2	81	-23,6	6 850	+17,8	571	+3,3
974 048	Welver
974 052	Werl, Stadt	897	-41,3	92	+50,8	1 737	-32,0	281	+46,4
974 056	Wickede (Ruhr)	273	+13,8	5	-44,4	2 886	-0,2	9	-10,0
978 000	Kreis Unna	13 046	-7,9	1 450	-16,6	27 643	+3,2	2 357	-13,4
978 004	Bergkamen, Stadt
978 008	Bönen	-	-	-	-	-	-	-	-
978 012	Fröndenberg/Ruhr, Stadt	436	-9,9	28	-54,8	857	+9,9	55	-40,9
978 016	Holzwickede
978 020	Kamen, Stadt	2 931	-10,2	375	+6,2	7 294	-4,0	471	+7,5
978 024	Lünen, Stadt	2 834	+5,9	311	+22,9	4 725	+9,0	421	+17,3
978 028	Schwerte, Stadt	1 326	-6,2	56	-50,9	2 178	+7,1	76	-43,7
978 032	Selm, Stadt	983	+35,2	46	+24,3	4 024	+120,9	141	+110,4
978 036	Unna, Stadt	2 066	+5,6	245	+22,5	4 107	+14,9	557	+33,6
978 040	Werne, Stadt	1 886	-2,6	272	+16,7	3 610	-12,4	481	-9,2
900 000	Reg.-Bez. Arnsberg	314 649	+0,9	65 431	-1,6	788 015	+0,4	153 293	-2,3
	Nordrhein-Westfalen	1 902 780	+3,8	578 484	+7,2	4 038 750	+3,1	1 076 316	+7,3

2.2 Kapazität und Leistung der Beherbergungsstätten nach Gemeindegruppen und Betriebsarten

Dezember 2024

Gemeindegruppe Betriebsart	Betriebe		Betten			Mittlere Aufenthaltsdauer ³⁾	
	geöffnete	Veränderung ¹⁾	angebotene	Veränderung ¹⁾	mittlere Auslastung ²⁾	aller Gäste	ausländischer Gäste
Mineral-, Moor-, Sole- und Thermalbäder	255	-1,5	23 322	-	58,6	4,0	1,7
Hotels	85	-2,3	7 413	+0,5	49,4	1,9	1,7
Gasthöfe	2	-	53	-	.	.	.
Pensionen	45	-11,8	1 351	-10,1	32,7	5,0	4,4
Hotels garnis	37	+8,8	2 833	+4,3	47,8	1,6	1,5
Erholungs-, Ferien-, Schulungsheime	10	-	1 449	-0,8	24,3	2,4	3,6
Ferienhäuser, -wohnungen, -zentren	15	-	359	+4,7	34,5	4,7	4,3
Hütten, Jugendherbergen u. Ä.	7	-	610	-	.	.	.
Vorsorge- und Reha-Kliniken	45	-	9 254	-	82,3	27,1	15,3
Campingplätze	9	+12,5	.	.	.	2,7	1,9
Heilklimatische Kurorte	127	-	11 292	+16,5	35,1	3,3	3,4
Hotels	41	-	2 932	-3,4	42,8	2,3	2,8
Gasthöfe	12	-	336	-	.	.	.
Pensionen	15	-11,8	361	-5,5	.	.	.
Hotels garnis	4	-20,0	279	-9,4	.	.	.
Erholungs-, Ferien-, Schulungsheime	13	-	951	+0,3	28,1	3,4	4,0
Ferienhäuser, -wohnungen, -zentren	28	+7,7	5 231	+43,9	30,4	3,8	4,0
Hütten, Jugendherbergen u. Ä.	6	+20,0	562	+31,0	16,8	2,8	2,5
Vorsorge- und Reha-Kliniken	3	-	640	+3,2	77,6	24,2	-
Campingplätze	5	-
Kneippkurorte	131	-2,2	5 350	-0,9	27,4	2,9	3,4
Hotels	36	+2,9	2 032	+0,1	24,7	2,3	3,3
Gasthöfe	12	-20,0	206	-13,4	13,5	1,7	2,3
Pensionen	11	-8,3	191	-6,4	20,2	2,3	1,7
Hotels garnis	9	-	350	+0,3	37,4	1,7	1,9
Erholungs-, Ferien-, Schulungsheime	4	-	230	-	.	.	.
Ferienhäuser, -wohnungen, -zentren	36	+2,9	1 024	+2,4	.	.	.
Hütten, Jugendherbergen u. Ä.	11	-8,3	994	-2,6	10,1	2,1	1,6
Vorsorge- und Reha-Kliniken	2	-	323	-0,3	.	.	.
Campingplätze	10	-	.	.	.	2,5	4,0
Kneippheilkurorte	130	-0,8	7 294	-0,3	43,8	4,8	2,9
Hotels	43	-	2 689	+1,2	44,3	2,7	2,7
Gasthöfe	18	-14,3	447	-16,1	22,4	2,9	3,1
Pensionen	16	+6,7	280	-0,4	.	.	.
Hotels garnis	5	+25,0	124	+12,7	.	.	.
Erholungs-, Ferien-, Schulungsheime	8	-	1 203	+3,6	.	.	.
Ferienhäuser, -wohnungen, -zentren	29	-	986	+2,0	.	.	.
Hütten, Jugendherbergen u. Ä.	2	-	186	-	.	.	.
Vorsorge- und Reha-Kliniken	7	-	1 379	-2,7	.	.	.
Campingplätze	2	-
Heilbäder zusammen	643	-1,2	47 258	+3,4	47,3	3,9	2,3
Hotels	205	-0,5	15 066	-0,2	43,9	2,1	2,1
Gasthöfe	44	-12,0	1 042	-10,2	20,0	2,7	2,7
Pensionen	87	-8,4	2 183	-7,9	31,5	3,7	2,8
Hotels garnis	55	+5,8	3 586	+3,0	44,0	1,6	1,6
Erholungs-, Ferien-, Schulungsheime	35	-	3 833	+0,9	28,9	3,7	3,8
Ferienhäuser, -wohnungen, -zentren	108	+2,9	7 600	+27,8	30,4	3,8	4,0
Hütten, Jugendherbergen u. Ä.	26	-	2 352	+4,7	12,5	2,2	1,7
Vorsorge- und Reha-Kliniken	57	-	11 596	-0,1	81,6	28,4	16,8
Campingplätze	26	+4,0	.	.	.	2,7	2,2

Anmerkungen Seite 9

Noch: 2.2 Kapazität und Leistung der Beherbergungsstätten nach Gemeindegruppen und Betriebsarten

Dezember 2024

Gemeindegruppe Betriebsart	Betriebe		Betten			Mittlere Aufenthaltsdauer ³⁾	
	geöffnete	Veränderung ¹⁾	angebotene	Veränderung ¹⁾	mittlere Auslastung ²⁾	aller Gäste	ausländischer Gäste
Luftkurorte	248	-0,4	10 597	-1,8	27,9	2,8	2,7
Hotels	75	-	3 528	-0,9	33,0	2,1	2,2
Gasthöfe	21	-4,5	484	-3,4	.	.	.
Pensionen	30	+3,4	602	+1,3	18,7	3,2	3,4
Hotels garnis	13	+8,3	269	+12,1	31,3	1,6	1,5
Erholungs-, Ferien-, Schulungsheime	17	-15,0	1 489	-4,4	26,6	3,7	1,0
Ferienhäuser, -wohnungen, -zentren	54	+1,9	2 322	+1,1	26,6	3,7	3,8
Hütten, Jugendherbergen u. Ä.	18	-	1 230	-9,9	13,9	2,3	2,6
Vorsorge- und Reha-Kliniken	2	-	673	-	.	.	.
Campingplätze	18	-	.	.	.	2,4	2,9
Erholungsorte	298	-0,3	14 111	+3,0	21,4	2,6	2,8
Hotels	95	-2,1	4 656	+1,4	28,1	1,9	2,2
Gasthöfe	22	-4,3	364	-6,2	.	.	.
Pensionen	21	+10,5	464	+5,5	20,0	3,4	3,5
Hotels garnis	17	-10,5	702	-9,1	27,5	1,9	2,5
Erholungs-, Ferien-, Schulungsheime	37	-	2 562	+3,6	16,7	2,8	2,7
Ferienhäuser, -wohnungen, -zentren	52	-	2 072	-4,6	20,1	4,0	4,7
Hütten, Jugendherbergen u. Ä.	21	+10,5	2 745	+18,2	6,6	2,5	3,1
Vorsorge- und Reha-Kliniken	4	-	546	-	.	.	.
Campingplätze	29	-	.	.	.	2,9	2,6
Sonstige Gemeinden	3 275	-0,9	260 471	+0,4	40,0	1,9	1,8
Hotels	1 408	-1,9	141 365	-0,1	40,7	1,7	1,7
Gasthöfe	174	-5,9	3 610	-3,3	19,1	2,0	2,4
Pensionen	130	-2,3	3 409	+4,3	24,0	3,0	4,3
Hotels garnis	809	+0,6	61 205	+1,0	41,4	1,7	1,7
Erholungs-, Ferien-, Schulungsheime	227	-0,4	25 315	+0,2	32,9	4,8	4,5
Ferienhäuser, -wohnungen, -zentren	200	+7,5	8 781	+1,3	45,2	3,5	3,9
Hütten, Jugendherbergen u. Ä.	122	-	10 402	+2,6	20,7	2,2	2,0
Vorsorge- und Reha-Kliniken	45	-	6 384	+1,6	81,2	32,6	77,8
Campingplätze	160	-3,6	.	.	.	2,4	2,0
Nordrhein-Westfalen	4 464	-0,9	332 437	+0,8	39,9	2,1	1,9
Hotels	1 783	-1,7	164 615	-0,1	40,5	1,7	1,8
Gasthöfe	261	-6,8	5 500	-4,9	19,3	2,1	2,3
Pensionen	268	-2,9	6 658	-0,2	25,7	3,3	3,7
Hotels garnis	894	+0,8	65 762	+1,0	41,4	1,7	1,7
Erholungs-, Ferien-, Schulungsheime	316	-1,3	33 199	+0,3	30,9	4,5	4,2
Ferienhäuser, -wohnungen, -zentren	414	+4,5	20 775	+8,9	35,2	3,6	4,0
Hütten, Jugendherbergen u. Ä.	187	+1,1	16 729	+4,1	16,6	2,2	2,0
Vorsorge- und Reha-Kliniken	108	-	19 199	+0,4	79,7	29,8	59,9
Campingplätze	233	-2,1	.	.	.	2,5	2,1

Anmerkungen Seite 9

Noch: 2.2 Kapazität und Leistung der Beherbergungsstätten nach Gemeindegruppen und Betriebsarten

Dezember 2024

Gemeindegruppe Betriebsart	Ankünfte				Übernachtungen			
	aller Gäste	Verände- rung ¹⁾	aus- ländischer Gäste	Verände- rung ¹⁾	aller Gäste	Verände- rung ¹⁾	aus- ländischer Gäste	Verände- rung ¹⁾
Luftkurorte	33 727	-2,3	8 102	+0,5	92 861	-4,4	21 847	+4,7
Hotels	16 893	+1,1	4 099	-7,7	35 184	+0,6	9 122	-10,0
Gasthöfe
Pensionen	1 079	-32,2	73	-47,9	3 404	-23,1	249	-50,4
Hotels garnis	1 619	-7,9	559	-11,4	2 591	-1,7	826	-14,2
Erholungs-, Ferien-, Schulungsheime	3 143	-10,4	1	x	11 511	-30,2	1	x
Ferienhäuser, -wohnungen, -zentren	5 125	+12,3	2 676	+20,8	19 090	+19,2	10 106	+24,9
Hütten, Jugendherbergen u. Ä.	2 173	-32,8	257	+20,7	5 070	-25,2	674	+89,9
Vorsorge- und Reha-Kliniken
Campingplätze	1 396	+83,9	89	+97,8	3 390	+105,8	258	+122,4
Erholungsorte	37 752	-1,1	6 452	+11,0	98 700	-3,5	18 155	+6,7
Hotels	20 209	+6,9	3 969	+20,7	38 041	+8,9	8 663	+28,5
Gasthöfe
Pensionen	752	-	101	+32,9	2 557	+9,6	357	-17,0
Hotels garnis	3 063	-1,7	396	-27,1	5 785	+4,1	1 005	-21,9
Erholungs-, Ferien-, Schulungsheime	4 601	-8,4	272	+17,7	12 752	-12,9	729	+77,4
Ferienhäuser, -wohnungen, -zentren	3 234	+0,2	1 363	+4,4	12 914	-9,9	6 354	-11,3
Hütten, Jugendherbergen u. Ä.	2 273	-25,2	195	+146,8	5 644	-27,2	600	+289,6
Vorsorge- und Reha-Kliniken
Campingplätze	2 735	-7,4	121	-6,2	7 991	-6,0	313	-2,5
Sonstige Gemeinden	1 653 612	+4,4	517 410	+8,0	3 160 161	+3,3	928 256	+8,2
Hotels	1 041 548	+4,9	338 587	+7,3	1 727 589	+5,5	590 121	+9,1
Gasthöfe	10 593	-8,1	1 250	-7,5	21 085	-11,3	2 948	-18,4
Pensionen	8 291	+2,2	1 500	+10,6	25 113	-2,4	6 428	-8,0
Hotels garnis	457 587	+3,3	154 577	+9,6	758 507	+2,4	260 784	+7,4
Erholungs-, Ferien-, Schulungsheime	51 028	+5,0	1 276	+6,4	244 966	-1,1	5 777	+31,4
Ferienhäuser, -wohnungen, -zentren	34 698	+9,3	11 195	+16,6	121 954	+0,2	43 218	+9,6
Hütten, Jugendherbergen u. Ä.	28 608	-1,3	7 101	-4,5	62 135	+3,6	14 158	-3,7
Vorsorge- und Reha-Kliniken	4 897	-3,9	12	-20,0	159 528	-3,4	934	-6,8
Campingplätze	16 362	+21,8	1 912	+9,8	39 284	+8,6	3 888	+0,2
Nordrhein-Westfalen	1 902 780	+3,8	578 484	+7,2	4 038 750	+3,1	1 076 316	+7,3
Hotels	1 171 789	+4,5	371 514	+6,7	1 995 864	+4,8	660 146	+7,7
Gasthöfe	15 387	-9,5	1 986	-18,8	32 287	-10,3	4 661	-26,0
Pensionen	15 739	-4,7	2 455	-1,8	51 608	-4,1	9 192	-14,6
Hotels garnis	492 082	+3,0	166 381	+8,6	815 536	+2,2	279 518	+6,6
Erholungs-, Ferien-, Schulungsheime	67 659	+3,0	1 778	+2,5	302 067	-3,1	7 381	+22,9
Ferienhäuser, -wohnungen, -zentren	62 032	+6,5	23 147	+15,3	225 418	+4,5	91 537	+13,1
Hütten, Jugendherbergen u. Ä.	37 145	-5,9	8 272	-0,1	81 652	-1,7	16 619	+4,0
Vorsorge- und Reha-Kliniken	15 834	+2,8	17	-34,6	471 372	+2,8	1 018	-18,2
Campingplätze	25 113	+14,7	2 934	-2,3	62 946	+9,6	6 244	-5,4

Anmerkungen Seite 9

2.3 Kapazität und Leistung der Beherbergungsstätten nach Reisegebieten und Betriebsarten

Dezember 2024

Reisegebiet Betriebsart	Betriebe		Betten			Mittlere Aufenthaltsdauer ³⁾	
	geöffnete	Veränderung ¹⁾	angebotene	Veränderung ¹⁾	mittlere Auslastung ²⁾	aller Gäste	ausländischer Gäste
Eifel und Region Aachen	372	–	20 011	+0,6	35,5	2,2	1,9
Hotels	111	–0,9	6 328	+0,2	44,5	1,7	1,7
Gasthöfe	13	–13,3	344	–9,7	23,0	1,7	1,9
Pensionen	15	–11,8	261	–3,0	.	.	.
Hotels garnis	64	–	3 824	–0,1	44,2	1,6	1,6
Erholungs-, Ferien-, Schulungsheime	38	–	2 820	+2,2	24,8	4,7	1,7
Ferienhäuser, -wohnungen, -zentren	66	+6,5	3 289	+2,6	.	.	.
Hütten, Jugendherbergen u. Ä.	31	–	2 589	+0,4	12,3	2,1	1,8
Vorsorge- und Reha-Kliniken	5	–	556	+0,4	91,6	26,5	13,7
Campingplätze	29	+3,6	.	.	.	2,6	1,9
Niederrhein	476	–2,3	28 332	–0,1	32,1	2,1	2,0
Hotels	195	–3,0	15 337	–2,3	34,5	1,7	1,9
Gasthöfe	31	–3,1	754	–2,2	21,8	2,2	2,0
Pensionen	22	+4,8	657	+7,2	23,4	2,0	1,4
Hotels garnis	90	–2,2	4 593	–0,8	30,2	1,9	2,1
Erholungs-, Ferien-, Schulungsheime	22	+4,8	2 616	+6,8	18,6	3,2	1,2
Ferienhäuser, -wohnungen, -zentren	41	–2,4	1 054	+2,0	31,4	4,0	6,3
Hütten, Jugendherbergen u. Ä.	22	+4,8	1 962	+3,7	12,5	2,7	2,9
Vorsorge- und Reha-Kliniken	8	–	1 359	+7,0	79,5	29,9	46,4
Campingplätze	45	–8,2	.	.	.	2,2	2,2
Münsterland	524	–1,5	27 580	+0,7	37,1	2,5	2,0
Hotels	246	–1,2	13 703	+1,8	34,7	1,7	1,9
Gasthöfe	37	–7,5	618	–10,6	18,1	2,2	2,6
Pensionen	29	–9,4	778	–6,5	18,2	3,0	3,7
Hotels garnis	55	–	3 046	–1,1	.	.	.
Erholungs-, Ferien-, Schulungsheime	43	–2,3	6 067	–1,5	.	.	.
Ferienhäuser, -wohnungen, -zentren	50	–	1 316	–1,2	.	.	.
Hütten, Jugendherbergen u. Ä.	17	+13,3	1 413	+18,8	13,6	2,0	1,8
Vorsorge- und Reha-Kliniken	5	–	639	–0,2	84,4	28,5	–
Campingplätze	42	–	.	.	.	3,7	2,6
Teutoburger Wald	635	+1,0	37 615	+2,6	40,7	3,5	2,4
Hotels	245	+0,4	14 996	+4,5	32,2	1,9	1,9
Gasthöfe	44	–6,4	846	–4,8	14,0	2,0	4,5
Pensionen	77	–3,8	2 109	–2,3	24,7	4,6	6,3
Hotels garnis	81	+9,5	4 374	+10,2	35,9	1,8	2,3
Erholungs-, Ferien-, Schulungsheime	40	–9,1	3 348	–6,1	18,5	2,5	3,2
Ferienhäuser, -wohnungen, -zentren	49	+19,5	1 339	+8,4	29,8	4,6	7,5
Hütten, Jugendherbergen u. Ä.	27	–	2 081	+2,4	14,8	2,9	9,3
Vorsorge- und Reha-Kliniken	38	–	8 522	+0,5	79,4	28,5	20,0
Campingplätze	34	–	.	.	.	2,0	1,5
Sauerland	736	–1,6	41 580	+3,0	35,4	3,2	3,3
Hotels	239	–2,8	14 253	–1,9	35,7	2,2	2,7
Gasthöfe	86	–4,4	1 956	–2,7	19,7	2,3	2,5
Pensionen	86	–	1 940	+0,3	27,7	2,9	2,6
Hotels garnis	35	–2,8	1 563	–5,3	.	.	.
Erholungs-, Ferien-, Schulungsheime	48	–2,0	4 501	–0,9	.	.	.
Ferienhäuser, -wohnungen, -zentren	143	–0,7	11 522	+11,8	.	.	.
Hütten, Jugendherbergen u. Ä.	39	+5,4	2 653	+20,1	.	.	.
Vorsorge- und Reha-Kliniken	20	–	3 192	–	76,2	27,9	–
Campingplätze	40	–	.	.	.	3,2	3,0
Siegerland-Wittgenstein	89	–3,3	4 820	–1,9	34,3	3,4	2,3
Hotels	39	–2,5	2 144	–1,5	32,1	1,8	1,9
Gasthöfe	8	–20,0	152	–13,1	16,6	2,1	1,4
Pensionen	7	–	114	–	18,0	3,8	–
Hotels garnis	10	+11,1	587	+4,4	19,6	3,5	7,8
Erholungs-, Ferien-, Schulungsheime	10	–9,1	799	–2,7	6,1	2,1	11,5
Ferienhäuser, -wohnungen, -zentren	8	–	137	–	25,5	3,9	4,0
Hütten, Jugendherbergen u. Ä.	1	–	59	–	.	.	.
Vorsorge- und Reha-Kliniken	4	–	828	–4,4	82,6	39,3	23,0
Campingplätze	2	–

Anmerkungen Seite 9

Noch: 2.3 Kapazität und Leistung der Beherbergungsstätten nach Reisegebieten und Betriebsarten

Dezember 2024

Reisegebiet Betriebsart	Betriebe		Betten			Mittlere Aufenthaltsdauer ³⁾	
	geöffnete	Veränderung ¹⁾	angebotene	Veränderung ¹⁾	mittlere Auslastung ²⁾	aller Gäste	ausländischer Gäste
Bergisches Land	163	+1,9	9 972	+2,3	33,5	2,8	2,1
Hotels	70	+1,4	3 692	-0,2	29,5	1,7	1,8
Gasthöfe	5	-	71	+12,7	23,1	2,3	1,5
Pensionen	6	-	118	+7,3	34,8	3,2	3,5
Hotels garnis	20	+5,3	961	+5,4	31,7	2,0	2,0
Erholungs-, Ferien-, Schulungsheime	29	-	2 621	+5,2	23,8	2,1	3,0
Ferienhäuser, -wohnungen, -zentren	6	+50,0	182	+73,3	34,5	4,0	4,5
Hütten, Jugendherbergen u. Ä.	11	-8,3	979	-5,7	.	.	.
Vorsorge- und Reha-Kliniken	10	-	1 348	+1,2	79,2	28,6	98,0
Campingplätze	6	-
Bonn und Rhein-Sieg-Kreis	205	-0,5	19 037	+1,9	35,9	1,9	2,0
Hotels	87	-	10 187	+2,5	35,8	1,8	1,9
Gasthöfe	12	-	254	+1,6	.	.	.
Pensionen	4	-	96	+2,1	.	.	.
Hotels garnis	59	-1,7	4 692	+2,5	39,8	1,8	1,9
Erholungs-, Ferien-, Schulungsheime	24	-	2 609	+0,4	30,4	2,6	2,3
Ferienhäuser, -wohnungen, -zentren	7	-	183	-13,7	47,5	7,2	9,3
Hütten, Jugendherbergen u. Ä.	5	-	708	-0,1	.	.	.
Vorsorge- und Reha-Kliniken	3	-	308	-	.	.	.
Campingplätze	4	-
Köln und Rhein-Erft-Kreis	337	-1,5	45 450	+0,5	54,6	1,7	1,8
Hotels	140	-3,4	26 816	+1,3	55,3	1,7	1,8
Gasthöfe	6	-14,3	113	-11,0	.	.	.
Pensionen	6	-	184	-	.	.	.
Hotels garnis	152	+0,7	14 204	-0,4	53,5	1,6	1,6
Erholungs-, Ferien-, Schulungsheime	12	+9,1	2 020	+1,9	56,0	27,5	x
Ferienhäuser, -wohnungen, -zentren	8	-11,1	430	-13,5	.	.	.
Hütten, Jugendherbergen u. Ä.	4	-	1 251	-1,6	.	.	.
Vorsorge- und Reha-Kliniken	4	-	432	-	87,1	54,2	x
Campingplätze	5	-
Düsseldorf und Kreis Mettmann	300	-0,3	43 226	-1,1	42,3	1,6	1,7
Hotels	123	-3,9	28 944	-2,6	43,5	1,6	1,7
Gasthöfe	4	-	85	+6,3	21,1	3,6	5,9
Pensionen	4	-	75	+25,0	21,1	1,3	1,6
Hotels garnis	153	+1,3	12 659	+1,8	41,0	1,7	1,7
Erholungs-, Ferien-, Schulungsheime	6	+20,0	466	+7,1	.	.	.
Ferienhäuser, -wohnungen, -zentren	5	+25,0	248	+6,4	.	.	.
Hütten, Jugendherbergen u. Ä.	5	-	749	-	.	.	.
Vorsorge- und Reha-Kliniken	-	-	-	-	-	-	-
Campingplätze	-	-	.	.	.	-	-
Ruhrgebiet	557	-1,2	49 171	+0,4	38,7	1,9	1,7
Hotels	251	-1,2	25 623	+0,1	38,5	1,6	1,6
Gasthöfe	15	-16,7	307	-10,8	26,3	1,8	1,7
Pensionen	12	-7,7	326	+7,2	25,9	3,7	5,8
Hotels garnis	157	-0,6	13 811	+0,7	38,0	1,6	1,6
Erholungs-, Ferien-, Schulungsheime	36	-	4 270	+0,7	31,6	4,3	3,5
Ferienhäuser, -wohnungen, -zentren	30	+20,0	1 043	+33,2	46,1	4,4	4,6
Hütten, Jugendherbergen u. Ä.	22	-12,0	2 102	-8,0	24,0	2,8	1,6
Vorsorge- und Reha-Kliniken	9	-	1 689	-1,6	81,4	33,5	-
Campingplätze	25	-3,8	.	.	.	2,2	2,0
Bergisches Städtedreieck	70	-1,4	5 643	-1,7	35,2	2,2	1,9
Hotels	37	-5,1	2 592	-8,6	40,0	1,8	2,0
Gasthöfe	-	-	-	-	-	-	-
Pensionen	-	-	-	-	-	-	-
Hotels garnis	18	-	1 448	-0,8	32,9	1,9	1,9
Erholungs-, Ferien-, Schulungsheime	8	-	1 062	-	18,8	4,5	2,0
Ferienhäuser, -wohnungen, -zentren	1	x	32	x	.	.	.
Hütten, Jugendherbergen u. Ä.	3	+50,0	183	+221,1	4,4	1,5	2,0
Vorsorge- und Reha-Kliniken	2	-	326	-	.	.	.
Campingplätze	1	-50,0
Nordrhein-Westfalen	4 464	-0,9	332 437	+0,8	39,9	2,1	1,9
Hotels	1 783	-1,7	164 615	-0,1	40,5	1,7	1,8
Gasthöfe	261	-6,8	5 500	-4,9	19,3	2,1	2,3
Pensionen	268	-2,9	6 658	-0,2	25,7	3,3	3,7
Hotels garnis	894	+0,8	65 762	+1,0	41,4	1,7	1,7
Erholungs-, Ferien-, Schulungsheime	316	-1,3	33 199	+0,3	30,9	4,5	4,2
Ferienhäuser, -wohnungen, -zentren	414	+4,5	20 775	+8,9	35,2	3,6	4,0
Hütten, Jugendherbergen u. Ä.	187	+1,1	16 729	+4,1	16,6	2,2	2,0
Vorsorge- und Reha-Kliniken	108	-	19 199	+0,4	79,7	29,8	59,9
Campingplätze	233	-2,1	.	.	.	2,5	2,1

Anmerkungen Seite 9

Noch: 2.3 Kapazität und Leistung der Beherbergungsstätten nach Reisegebieten und Betriebsarten

Dezember 2024

Reisegebiet Betriebsart	Ankünfte				Übernachtungen			
	aller Gäste	Verände- rung ¹⁾	aus- ländischer Gäste	Verände- rung ¹⁾	aller Gäste	Verände- rung ¹⁾	aus- ländischer Gäste	Verände- rung ¹⁾
Bergisches Land	35 277	+4,2	5 741	+14,2	98 447	+2,8	11 918	+9,9
Hotels	18 983	+4,2	3 629	+13,2	32 473	+6,1	6 691	+17,7
Gasthöfe	221	-3,5	50	-10,7	509	+2,8	76	-48,3
Pensionen	397	-9,6	123	-16,9	1 273	-19,4	425	-37,8
Hotels garnis	4 475	+5,8	1 370	+24,4	9 088	-3,5	2 702	+3,7
Erholungs-, Ferien-, Schulungsheime	8 376	+4,0	416	-17,0	17 929	+5,8	1 232	-9,3
Ferienhäuser, -wohnungen, -zentren	488	+105,9	40	+344,4	1 945	+183,9	178	+150,7
Hütten, Jugendherbergen u. Ä.
Vorsorge- und Reha-Kliniken	1 137	-3,0	4	-20,0	32 549	-1,3	392	+32,9
Campingplätze
Bonn und Rhein-Sieg-Kreis	106 096	+5,1	19 574	+7,9	204 885	+1,5	39 429	+3,6
Hotels	63 731	+7,6	11 893	+12,3	111 924	+5,6	23 180	+5,3
Gasthöfe
Pensionen
Hotels garnis	30 818	+3,1	6 460	-0,9	54 503	-2,9	12 289	-6,8
Erholungs-, Ferien-, Schulungsheime	8 466	+15,6	437	+53,3	22 121	+7,7	998	+79,2
Ferienhäuser, -wohnungen, -zentren	374	+5,1	109	+65,2	2 696	+24,9	1 009	+96,7
Hütten, Jugendherbergen u. Ä.
Vorsorge- und Reha-Kliniken
Campingplätze
Köln und Rhein-Erft-Kreis	434 015	+11,1	187 202	+16,5	757 027	+10,5	332 212	+17,6
Hotels	270 670	+11,0	121 681	+15,2	449 419	+13,1	217 176	+19,2
Gasthöfe
Pensionen
Hotels garnis	145 971	+12,3	59 360	+22,7	230 164	+10,7	97 873	+19,4
Erholungs-, Ferien-, Schulungsheime	1 242	+45,3	25	+400,0	34 141	+4,8	2 807	+69,8
Ferienhäuser, -wohnungen, -zentren
Hütten, Jugendherbergen u. Ä.
Vorsorge- und Reha-Kliniken	215	-9,7	1	-66,7	11 660	-3,4	175	+15,9
Campingplätze
Düsseldorf und Kreis Mettmann	338 784	-0,3	147 784	-0,2	552 665	+2,5	246 449	+1,3
Hotels	238 877	-0,4	100 802	-2,4	384 545	+3,3	168 266	+0,1
Gasthöfe	153	-2,5	15	-16,7	555	+3,0	88	-59,6
Pensionen	314	-24,2	102	-11,3	422	-22,6	160	-22,7
Hotels garnis	93 095	-1,6	44 365	+4,1	154 322	-0,4	73 421	+4,4
Erholungs-, Ferien-, Schulungsheime
Ferienhäuser, -wohnungen, -zentren
Hütten, Jugendherbergen u. Ä.
Vorsorge- und Reha-Kliniken	-	-	-	-	-	-	-	-
Campingplätze	-	-	-	-	-	-	-	-
Ruhrgebiet	309 370	+2,3	80 063	+3,0	576 268	+1,0	134 375	+0,9
Hotels	186 126	+2,3	49 798	+3,8	295 123	-1,2	80 470	-1,8
Gasthöfe	1 324	+5,8	124	-16,2	2 395	+3,6	206	-24,8
Pensionen	714	-25,5	113	-25,2	2 619	+2,0	660	+9,8
Hotels garnis	99 042	+1,5	27 502	+0,2	157 815	+2,9	43 625	+0,3
Erholungs-, Ferien-, Schulungsheime	9 365	+0,1	83	-33,1	39 998	+1,1	287	+28,7
Ferienhäuser, -wohnungen, -zentren	3 394	+14,6	1 683	+33,4	14 828	+33,8	7 809	+48,4
Hütten, Jugendherbergen u. Ä.	4 845	+5,9	490	+6,3	13 603	+9,0	775	-19,2
Vorsorge- und Reha-Kliniken	1 273	-6,1	-	-	42 616	-3,4	-	-
Campingplätze	3 287	+38,3	270	+50,0	7 271	+11,7	543	+45,6
Bergisches Städtedreieck	26 742	-0,3	5 901	+27,3	57 991	-0,4	11 436	+31,4
Hotels	17 811	+2,6	4 403	+42,1	31 410	+4,0	8 595	+47,5
Gasthöfe	-	-	-	-	-	-	-	-
Pensionen	-	-	-	-	-	-	-	-
Hotels garnis	7 413	-4,1	1 480	-3,3	13 926	-3,3	2 805	-2,1
Erholungs-, Ferien-, Schulungsheime	1 117	-21,9	12	x	5 037	-4,7	24	x
Ferienhäuser, -wohnungen, -zentren
Hütten, Jugendherbergen u. Ä.	171	+271,7	6	x	252	+173,9	12	x
Vorsorge- und Reha-Kliniken
Campingplätze
Nordrhein-Westfalen	1 902 780	+3,8	578 484	+7,2	4 038 750	+3,1	1 076 316	+7,3
Hotels	1 171 789	+4,5	371 514	+6,7	1 995 864	+4,8	660 146	+7,7
Gasthöfe	15 387	-9,5	1 986	-18,8	32 287	-10,3	4 661	-26,0
Pensionen	15 739	-4,7	2 455	-1,8	51 608	-4,1	9 192	-14,6
Hotels garnis	492 082	+3,0	166 381	+8,6	815 536	+2,2	279 518	+6,6
Erholungs-, Ferien-, Schulungsheime	67 659	+3,0	1 778	+2,5	302 067	-3,1	7 381	+22,9
Ferienhäuser, -wohnungen, -zentren	62 032	+6,5	23 147	+15,3	225 418	+4,5	91 537	+13,1
Hütten, Jugendherbergen u. Ä.	37 145	-5,9	8 272	-0,1	81 652	-1,7	16 619	+4,0
Vorsorge- und Reha-Kliniken	15 834	+2,8	17	-34,6	471 372	+2,8	1 018	-18,2
Campingplätze	25 113	+14,7	2 934	-2,3	62 946	+9,6	6 244	-5,4

Anmerkungen Seite 9

2.4 Leistung der Beherbergungsstätten nach Reisegebieten und Herkunftsländern

Dezember 2024

Reisegebiet Herkunftsland (ständiger Wohnsitz)	Ankünfte		Übernachtungen			Mittlere Aufenthalts- dauer ³⁾
	aller Gäste	Verän- derung ¹⁾	aller Gäste	Verän- derung ¹⁾	Anteil ²⁾	
Eifel und Region Aachen	104 531	+0,5	225 715	+1,3	100	2,2
Bundesrepublik Deutschland	63 903	-2,4	148 438	-1,2	65,8	2,3
Ausland	40 628	+5,3	77 277	+6,3	34,2	1,9
Europa	33 653	+2,2	65 025	+3,6	84,1	1,9
EU-Länder	31 831	+0,6	61 581	+2,7	79,7	1,9
Belgien	8 904	-7,0	15 556	-1,9	20,1	1,7
Bulgarien	67	-45,5	114	-47,7	0,1	1,7
Dänemark	129	+13,2	242	+36,0	0,3	1,9
Estland	9	-55,0	18	-78,3	-	2,0
Finnland	79	-3,7	123	-16,9	0,2	1,6
Frankreich	3 593	+9,7	5 531	+3,0	7,2	1,5
Griechenland	103	-55,8	238	-41,7	0,3	2,3
Republik Irland	90	-21,7	143	-27,4	0,2	1,6
Italien	502	+6,4	1 026	+12,7	1,3	2,0
Kroatien	46	+35,3	105	+101,9	0,1	2,3
Lettland	35	-5,4	49	-2,0	0,1	1,4
Litauen	24	-45,5	103	-36,0	0,1	4,3
Luxemburg	657	-4,2	1 073	-1,5	1,4	1,6
Malta	26	+160,0	64	+392,3	0,1	2,5
Niederlande	12 491	+6,6	27 159	+9,4	35,1	2,2
Österreich	343	+23,4	642	-13,1	0,8	1,9
Polen	351	-21,5	711	-31,6	0,9	2,0
Portugal	160	-11,6	303	-10,6	0,4	1,9
Rumänien	187	+14,0	331	+19,5	0,4	1,8
Schweden	120	+10,1	193	+9,0	0,2	1,6
Slowakische Republik	61	-39,6	175	-22,2	0,2	2,9
Slowenien	31	+47,6	38	-11,6	-	1,2
Spanien	679	+4,5	1 095	-15,8	1,4	1,6
Tschechische Republik	133	+54,7	282	+107,4	0,4	2,1
Ungarn	64	-8,6	101	-34,0	0,1	1,6
Vereinigtes Königreich	2 907	-2,5	6 055	+2,3	7,8	2,1
Zypern	40	+29,0	111	+105,6	0,1	2,8
Island	7	-	11	-21,4	-	1,6
Norwegen	43	-44,2	72	-41,5	0,1	1,7
Russland	79	+25,4	151	+11,0	0,2	1,9
Schweiz	520	-13,5	1 013	-19,5	1,3	1,9
Türkei	205	-24,1	472	-20,7	0,6	2,3
Ukraine	154	+65,6	315	+118,8	0,4	2,0
sonstige europäische Länder	814	+387,4	1 410	+144,8	1,8	1,7
Afrika	151	+3,4	287	-29,8	0,4	1,9
Republik Südafrika	30	-48,3	78	-58,7	0,1	2,6
sonstige afrikanische Länder	121	+37,5	209	-5,0	0,3	1,7
Asien	1 383	+15,9	2 558	+23,8	3,3	1,8
Arabische Golfstaaten	237	-8,8	415	-4,6	0,5	1,8
Volksrepublik China und Hongkong	295	+15,7	509	+27,9	0,7	1,7
Indien	136	+52,8	295	+126,9	0,4	2,2
Israel	75	+59,6	136	-20,9	0,2	1,8
Japan	214	+18,2	291	+11,1	0,4	1,4
Südkorea	79	+12,9	147	+12,2	0,2	1,9
Taiwan	33	-52,9	88	-19,3	0,1	2,7
sonstige asiatische Länder	314	+42,1	677	+57,8	0,9	2,2
Amerika	1 836	+30,2	3 428	+32,2	4,4	1,9
Kanada	108	+5,9	249	+33,9	0,3	2,3
USA	1 428	+29,0	2 641	+30,2	3,4	1,8
sonstige nordamerikanische Länder	14	x	30	x	-	2,1
Mittelamerika und Karibik	62	+10,7	113	+27,0	0,1	1,8
Brasilien	112	+25,8	200	+8,7	0,3	1,8
sonstige südamerikanische Länder	112	+103,6	195	+87,5	0,3	1,7
Australien	104	+8,3	175	+2,9	0,2	1,7
Neuseeland und Ozeanien	25	+13,6	33	+22,2	-	1,3
Ohne Angabe	3 476	+25,2	5 771	+25,1	7,5	1,7

1) Veränderung gegenüber dem Vorjahreszeitraum in % – 2) Bei Übernachtungen von Gästen aus der Bundesrepublik Deutschland und dem Ausland: Anteil an allen Übernachtungen im Bundesgebiet; sonst: Anteil an allen Übernachtungen am Ausland zusammen. – 3) mittlere Aufenthaltsdauer in Tagen = Übernachtungen/ Ankünfte

Noch: 2.4 Leistung der Beherbergungsstätten nach Reisegebieten und Herkunftsländern

Dezember 2024

Reisegebiet Herkunftsland (ständiger Wohnsitz)	Ankünfte		Übernachtungen			Mittlere Aufenthalts- dauer ³⁾
	aller Gäste	Verän- derung ¹⁾	aller Gäste	Verän- derung ¹⁾	Anteil ²⁾	
Niederrhein	131 327	+3,5	280 023	+0,7	100	2,1
Bundesrepublik Deutschland	101 961	+1,9	221 444	-2,0	79,1	2,2
Ausland	29 366	+9,6	58 579	+12,7	20,9	2,0
Europa	24 667	+5,8	49 351	+12,8	84,2	2,0
EU-Länder	22 017	+3,8	44 214	+12,4	75,5	2,0
Belgien	2 075	-14,1	3 527	-12,6	6,0	1,7
Bulgarien	153	+53,0	370	+106,7	0,6	2,4
Dänemark	207	+36,2	576	+115,7	1,0	2,8
Estland	20	+81,8	24	-27,3	-	1,2
Finnland	127	+30,9	224	+10,9	0,4	1,8
Frankreich	945	-0,1	1 634	+1,7	2,8	1,7
Griechenland	106	-0,9	239	+0,8	0,4	2,3
Republik Irland	64	-36,6	111	-47,6	0,2	1,7
Italien	741	+40,1	1 751	+17,8	3,0	2,4
Kroatien	121	+55,1	332	-18,4	0,6	2,7
Lettland	39	+30,0	51	-50,5	0,1	1,3
Litauen	58	-37,0	87	-50,6	0,1	1,5
Luxemburg	205	-14,2	324	-11,0	0,6	1,6
Malta	22	+22,2	62	+34,8	0,1	2,8
Niederlande	12 421	+3,7	23 278	+22,8	39,7	1,9
Österreich	626	-7,1	1 625	-10,7	2,8	2,6
Polen	1 130	+49,1	4 112	+59,5	7,0	3,6
Portugal	112	-21,1	238	-22,5	0,4	2,1
Rumänien	301	+45,4	997	-5,0	1,7	3,3
Schweden	170	+21,4	292	+8,1	0,5	1,7
Slowakische Republik	86	-7,5	369	-11,1	0,6	4,3
Slowenien	37	-68,6	155	-47,8	0,3	4,2
Spanien	686	+11,9	1 054	-8,7	1,8	1,5
Tschechische Republik	266	+50,3	483	-2,6	0,8	1,8
Ungarn	130	+42,9	231	-20,3	0,4	1,8
Vereinigtes Königreich	1 156	-11,0	1 991	-15,0	3,4	1,7
Zypern	13	+160,0	77	+327,8	0,1	5,9
Island	1	-85,7	2	-75,0	-	2,0
Norwegen	76	-21,6	178	-10,1	0,3	2,3
Russland	41	+24,2	60	-60,5	0,1	1,5
Schweiz	701	-1,1	1 255	-11,2	2,1	1,8
Türkei	670	+46,0	1 329	+21,8	2,3	2,0
Ukraine	99	-13,9	273	+13,3	0,5	2,8
sonstige europäische Länder	1 062	+55,3	2 040	+55,1	3,5	1,9
Afrika	187	+32,6	457	+17,5	0,8	2,4
Republik Südafrika	6	-78,6	8	-90,0	-	1,3
sonstige afrikanische Länder	181	+60,2	449	+45,3	0,8	2,5
Asien	974	+53,1	2 196	+3,7	3,7	2,3
Arabische Golfstaaten	87	+70,6	365	-32,3	0,6	4,2
Volksrepublik China und Hongkong	374	+68,5	709	+45,6	1,2	1,9
Indien	78	+20,0	235	-51,4	0,4	3,0
Israel	22	+266,7	70	+32,1	0,1	3,2
Japan	47	-20,3	187	+88,9	0,3	4,0
Südkorea	39	-9,3	82	+41,4	0,1	2,1
Taiwan	15	-51,6	28	-33,3	-	1,9
sonstige asiatische Länder	312	+96,2	520	+46,5	0,9	1,7
Amerika	801	+9,6	1 649	-0,2	2,8	2,1
Kanada	38	-44,1	71	-38,8	0,1	1,9
USA	584	+7,6	1 174	-6,7	2,0	2,0
sonstige nordamerikanische Länder	-	-	-	-	-	-
Mittelamerika und Karibik	33	-25,0	71	-6,6	0,1	2,2
Brasilien	65	+150,0	210	+114,3	0,4	3,2
sonstige südamerikanische Länder	81	+65,3	123	+19,4	0,2	1,5
Australien	40	+66,7	126	+142,3	0,2	3,2
Neuseeland und Ozeanien	9	-47,1	22	-4,3	-	2,4
Ohne Angabe	2 688	+39,4	4 778	+20,2	8,2	1,8

Noch: 2.4 Leistung der Beherbergungsstätten nach Reisegebieten und Herkunftsländern

Dezember 2024

Reisegebiet Herkunftsland (ständiger Wohnsitz)	Ankünfte		Übernachtungen			Mittlere Aufenthalts- dauer ³⁾
	aller Gäste	Verän- derung ¹⁾	aller Gäste	Verän- derung ¹⁾	Anteil ²⁾	
Münsterland	127 971	+3,7	318 265	+0,4	100	2,5
Bundesrepublik Deutschland	106 781	+2,8	276 681	-0,7	86,9	2,6
Ausland	21 190	+8,4	41 584	+8,4	13,1	2,0
Europa	17 474	+18,4	32 948	+11,0	79,2	1,9
EU-Länder	16 562	+22,4	30 856	+15,4	74,2	1,9
Belgien	1 112	+123,7	1 895	+123,7	4,6	1,7
Bulgarien	31	-44,6	113	-69,0	0,3	3,6
Dänemark	264	-0,4	435	-20,8	1,0	1,6
Estland	13	+18,2	22	-4,3	0,1	1,7
Finnland	45	-31,8	88	-26,7	0,2	2,0
Frankreich	484	+10,8	867	+20,8	2,1	1,8
Griechenland	51	-8,9	226	-8,5	0,5	4,4
Republik Irland	53	+10,4	84	-3,4	0,2	1,6
Italien	290	-3,3	696	+9,6	1,7	2,4
Kroatien	21	-22,2	224	-13,8	0,5	10,7
Lettland	31	-20,5	81	-14,7	0,2	2,6
Litauen	51	-17,7	94	-74,4	0,2	1,8
Luxemburg	94	-21,7	163	-1,8	0,4	1,7
Malta	-	-	-	-	-	-
Niederlande	11 743	+29,1	19 542	+40,0	47,0	1,7
Österreich	402	+15,5	756	-2,5	1,8	1,9
Polen	460	-14,0	2 171	-25,0	5,2	4,7
Portugal	54	+3,8	164	+33,3	0,4	3,0
Rumänien	172	-27,7	553	-69,0	1,3	3,2
Schweden	208	-1,0	351	+15,5	0,8	1,7
Slowakische Republik	29	-31,0	269	-	0,6	9,3
Slowenien	21	-16,0	137	+93,0	0,3	6,5
Spanien	216	+10,8	558	+17,5	1,3	2,6
Tschechische Republik	102	-40,7	202	-37,7	0,5	2,0
Ungarn	50	+25,0	108	+0,9	0,3	2,2
Vereinigtes Königreich	563	-4,9	1 051	-9,7	2,5	1,9
Zypern	2	-33,3	6	-33,3	-	3,0
Island	12	-20,0	29	-32,6	0,1	2,4
Norwegen	94	+38,2	154	+63,8	0,4	1,6
Russland	26	+30,0	128	+8,5	0,3	4,9
Schweiz	482	-2,2	1 072	+7,1	2,6	2,2
Türkei	78	-37,6	224	-21,4	0,5	2,9
Ukraine	64	-11,1	138	-4,2	0,3	2,2
sonstige europäische Länder	156	-63,6	347	-72,1	0,8	2,2
Afrika	63	+40,0	109	-10,7	0,3	1,7
Republik Südafrika	16	-5,9	32	-59,5	0,1	2,0
sonstige afrikanische Länder	47	+67,9	77	+79,1	0,2	1,6
Asien	402	+41,5	920	-14,6	2,2	2,3
Arabische Golfstaaten	53	+43,2	127	+46,0	0,3	2,4
Volksrepublik China und Hongkong	91	+11,0	188	-36,1	0,5	2,1
Indien	49	+81,5	119	-19,0	0,3	2,4
Israel	30	+150,0	97	+148,7	0,2	3,2
Japan	21	-40,0	61	-46,5	0,1	2,9
Südkorea	11	-54,2	21	-83,2	0,1	1,9
Taiwan	6	+200,0	10	-80,8	-	1,7
sonstige asiatische Länder	141	+116,9	297	+35,6	0,7	2,1
Amerika	839	+71,6	1 948	+48,8	4,7	2,3
Kanada	46	+9,5	71	-30,4	0,2	1,5
USA	697	+96,9	1 602	+69,2	3,9	2,3
sonstige nordamerikanische Länder	-	-	-	-	-	-
Mittelamerika und Karibik	32	+18,5	65	-35,6	0,2	2,0
Brasilien	29	-21,6	60	-34,8	0,1	2,1
sonstige südamerikanische Länder	35	+20,7	150	+123,9	0,4	4,3
Australien	57	-8,1	102	-35,0	0,2	1,8
Neuseeland und Ozeanien	3	-76,9	6	-64,7	-	2,0
Ohne Angabe	2 352	-39,8	5 551	-7,3	13,3	2,4

Anmerkungen Seite 31

Noch: 2.4 Leistung der Beherbergungsstätten nach Reisegebieten und Herkunftsländern

Dezember 2024

Reisegebiet Herkunftsland (ständiger Wohnsitz)	Ankünfte		Übernachtungen			Mittlere Aufenthalts- dauer ³⁾
	aller Gäste	Verän- derung ¹⁾	aller Gäste	Verän- derung ¹⁾	Anteil ²⁾	
Teutoburger Wald	132 317	+4,9	466 331	+4,4	100	3,5
Bundesrepublik Deutschland	120 816	+4,3	438 397	+4,7	94,0	3,6
Ausland	11 501	+11,4	27 934	+0,6	6,0	2,4
Europa	9 285	+4,4	22 680	-4,2	81,2	2,4
EU-Länder	7 922	+2,4	19 360	-6,6	69,3	2,4
Belgien	438	-14,3	762	-12,5	2,7	1,7
Bulgarien	56	+40,0	113	+9,7	0,4	2,0
Dänemark	376	+3,9	1 040	+30,3	3,7	2,8
Estland	38	+171,4	39	+95,0	0,1	1,0
Finnland	39	-40,0	67	-55,3	0,2	1,7
Frankreich	500	-2,0	968	+0,6	3,5	1,9
Griechenland	64	+14,3	113	-	0,4	1,8
Republik Irland	36	-33,3	62	-37,4	0,2	1,7
Italien	335	-20,0	733	-14,5	2,6	2,2
Kroatien	93	+102,2	168	+13,5	0,6	1,8
Lettland	40	-13,0	99	-84,1	0,4	2,5
Litauen	59	-16,9	604	-18,9	2,2	10,2
Luxemburg	68	+38,8	105	+50,0	0,4	1,5
Malta	3	-62,5	3	-89,3	-	1,0
Niederlande	2 471	+7,7	4 790	+2,1	17,1	1,9
Österreich	451	+4,6	1 077	-0,5	3,9	2,4
Polen	941	+0,2	3 453	-17,9	12,4	3,7
Portugal	79	-7,1	139	-69,0	0,5	1,8
Rumänien	174	+62,6	506	+31,4	1,8	2,9
Schweden	104	-43,8	185	-43,1	0,7	1,8
Slowakische Republik	104	+62,5	398	+3,4	1,4	3,8
Slowenien	42	+2,4	127	-25,3	0,5	3,0
Spanien	306	+50,0	887	+51,9	3,2	2,9
Tschechische Republik	268	+48,1	1 051	+63,2	3,8	3,9
Ungarn	67	+8,1	213	-28,3	0,8	3,2
Vereinigtes Königreich	759	-14,6	1 639	-14,6	5,9	2,2
Zypern	11	+175,0	19	+137,5	0,1	1,7
Island	13	+30,0	28	+100,0	0,1	2,2
Norwegen	35	-32,7	53	-53,5	0,2	1,5
Russland	45	+32,4	137	+38,4	0,5	3,0
Schweiz	597	+6,2	1 286	+2,0	4,6	2,2
Türkei	180	+20,0	537	+18,0	1,9	3,0
Ukraine	143	+58,9	293	+61,0	1,0	2,0
sonstige europäische Länder	350	+37,3	986	+21,0	3,5	2,8
Afrika	59	-3,3	475	+30,5	1,7	8,1
Republik Südafrika	6	+100,0	18	-40,0	0,1	3,0
sonstige afrikanische Länder	53	-8,6	457	+36,8	1,6	8,6
Asien	456	+2,7	1 841	+23,3	6,6	4,0
Arabische Golfstaaten	46	+15,0	105	+2,9	0,4	2,3
Volksrepublik China und Hongkong	124	-16,2	564	+29,1	2,0	4,5
Indien	41	+95,2	135	+104,5	0,5	3,3
Israel	17	+30,8	66	+69,2	0,2	3,9
Japan	48	-52,9	87	-57,6	0,3	1,8
Südkorea	35	x	110	+107,5	0,4	3,1
Taiwan	-	-	-	-	-	-
sonstige asiatische Länder	145	+28,3	774	+35,6	2,8	5,3
Amerika	519	-1,9	1 234	-16,6	4,4	2,4
Kanada	30	-14,3	74	-26,0	0,3	2,5
USA	379	-1,8	802	-22,1	2,9	2,1
sonstige nordamerikanische Länder	5	+66,7	11	+57,1	-	2,2
Mittelamerika und Karibik	35	-50,7	103	-40,8	0,4	2,9
Brasilien	35	+84,2	127	+24,5	0,5	3,6
sonstige südamerikanische Länder	35	+133,3	117	+72,1	0,4	3,3
Australien	30	+76,5	80	+128,6	0,3	2,7
Neuseeland und Ozeanien	12	+9,1	31	+82,4	0,1	2,6
Ohne Angabe	1 140	+207,3	1 593	+124,4	5,7	1,4

Noch: 2.4 Leistung der Beherbergungsstätten nach Reisegebieten und Herkunftsländern

Dezember 2024

Reisegebiet Herkunftsland (ständiger Wohnsitz)	Ankünfte		Übernachtungen			Mittlere Aufenthalts- dauer ³⁾
	aller Gäste	Verän- derung ¹⁾	aller Gäste	Verän- derung ¹⁾	Anteil ²⁾	
Sauerland	141 841	-1,3	451 103	-0,1	100	3,2
Bundesrepublik Deutschland	114 776	-1,3	361 636	-0,2	80,2	3,2
Ausland	27 065	-1,6	89 467	+0,3	19,8	3,3
Europa	25 583	-2,1	85 946	+0,1	96,1	3,4
EU-Länder	24 748	-2,9	83 867	-0,5	93,7	3,4
Belgien	2 535	+3,2	8 399	+6,0	9,4	3,3
Bulgarien	17	-34,6	126	+70,3	0,1	7,4
Dänemark	305	-1,9	1 283	+41,3	1,4	4,2
Estland	8	+33,3	10	+11,1	–	1,3
Finnland	24	-4,0	46	-20,7	0,1	1,9
Frankreich	280	-37,5	623	-38,4	0,7	2,2
Griechenland	44	+25,7	77	-36,4	0,1	1,8
Republik Irland	11	-45,0	36	-41,9	–	3,3
Italien	211	+9,3	547	+5,4	0,6	2,6
Kroatien	18	-43,8	54	-63,3	0,1	3,0
Lettland	21	+200,0	57	+338,5	0,1	2,7
Litauen	29	+163,6	271	x	0,3	9,3
Luxemburg	73	-3,9	156	-16,1	0,2	2,1
Malta	13	x	51	x	0,1	3,9
Niederlande	19 468	-3,4	66 328	-1,7	74,1	3,4
Österreich	402	+18,6	1 143	+14,9	1,3	2,8
Polen	401	+11,4	1 588	+21,1	1,8	4,0
Portugal	43	+22,9	77	-50,0	0,1	1,8
Rumänien	79	-24,0	841	+13,6	0,9	10,6
Schweden	52	+57,6	97	+79,6	0,1	1,9
Slowakische Republik	44	+37,5	153	+51,5	0,2	3,5
Slowenien	44	+109,5	193	+52,0	0,2	4,4
Spanien	139	+9,4	355	+4,4	0,4	2,6
Tschechische Republik	118	-36,9	351	-41,4	0,4	3,0
Ungarn	34	-26,1	119	–	0,1	3,5
Vereinigtes Königreich	331	-18,3	864	-27,3	1,0	2,6
Zypern	4	+300,0	22	x	–	5,5
Island	6	x	16	+433,3	–	2,7
Norwegen	25	-10,7	66	+6,5	0,1	2,6
Russland	9	+50,0	25	+177,8	–	2,8
Schweiz	445	+56,1	1 040	+43,3	1,2	2,3
Türkei	71	+61,4	121	+30,1	0,1	1,7
Ukraine	94	-6,0	218	-25,3	0,2	2,3
sonstige europäische Länder	185	+12,1	593	+41,2	0,7	3,2
Afrika	25	+19,0	64	+16,4	0,1	2,6
Republik Südafrika	8	+100,0	21	+50,0	–	2,6
sonstige afrikanische Länder	17	–	43	+4,9	–	2,5
Asien	285	+36,4	838	+14,5	0,9	2,9
Arabische Golfstaaten	13	–	48	+33,3	0,1	3,7
Volksrepublik China und Hongkong	121	+33,0	236	-41,9	0,3	2,0
Indien	18	-14,3	128	+42,2	0,1	7,1
Israel	9	+28,6	24	+140,0	–	2,7
Japan	9	-50,0	20	-41,2	–	2,2
Südkorea	31	x	99	+371,4	0,1	3,2
Taiwan	13	+18,2	34	+30,8	–	2,6
sonstige asiatische Länder	71	+65,1	249	+128,4	0,3	3,5
Amerika	285	-0,3	1 007	+28,9	1,1	3,5
Kanada	37	+27,6	185	+50,4	0,2	5,0
USA	192	+2,1	641	+24,0	0,7	3,3
sonstige nordamerikanische Länder	6	+200,0	30	x	–	5,0
Mittelamerika und Karibik	10	-28,6	46	+31,4	0,1	4,6
Brasilien	22	+10,0	54	+20,0	0,1	2,5
sonstige südamerikanische Länder	18	-45,5	51	-13,6	0,1	2,8
Australien	39	+85,7	120	+69,0	0,1	3,1
Neuseeland und Ozeanien	14	+366,7	15	+400,0	–	1,1
Ohne Angabe	834	-1,9	1 477	-12,1	1,7	1,8

Anmerkungen Seite 31

Noch: 2.4 Leistung der Beherbergungsstätten nach Reisegebieten und Herkunftsländern

Dezember 2024

Reisegebiet Herkunftsland (ständiger Wohnsitz)	Ankünfte		Übernachtungen			Mittlere Aufenthalts- dauer ³⁾
	aller Gäste	Verän- derung ¹⁾	aller Gäste	Verän- derung ¹⁾	Anteil ²⁾	
Siegerland-Wittgenstein	14 509	+0,2	50 030	-3,5	100	3,4
Bundesrepublik Deutschland	12 040	-0,3	44 374	-1,9	88,7	3,7
Ausland	2 469	+3,1	5 656	-14,7	11,3	2,3
Europa	1 978	+5,4	4 935	-12,5	87,3	2,5
EU-Länder	1 797	+5,2	4 550	-12,4	80,4	2,5
Belgien	122	+20,8	280	+1,4	5,0	2,3
Bulgarien	9	+28,6	11	-26,7	0,2	1,2
Dänemark	6	-	12	+50,0	0,2	2,0
Estland	3	+200,0	3	+50,0	0,1	1,0
Finnland	9	-10,0	16	+33,3	0,3	1,8
Frankreich	96	+7,9	151	-1,3	2,7	1,6
Griechenland	9	+200,0	13	+160,0	0,2	1,4
Republik Irland	5	-37,5	7	-56,3	0,1	1,4
Italien	73	+55,3	106	+30,9	1,9	1,5
Kroatien	4	+33,3	6	+100,0	0,1	1,5
Lettland	2	-50,0	3	-70,0	0,1	1,5
Litauen	-	-	-	-	-	-
Luxemburg	10	+25,0	22	-8,3	0,4	2,2
Malta	1	x	1	x	-	1,0
Niederlande	930	-4,1	2 392	-12,8	42,3	2,6
Österreich	90	-15,1	156	-23,5	2,8	1,7
Polen	116	+23,4	804	-10,2	14,2	6,9
Portugal	22	+46,7	35	+12,9	0,6	1,6
Rumänien	17	+88,9	29	-12,1	0,5	1,7
Schweden	10	-23,1	11	-47,6	0,2	1,1
Slowakische Republik	5	-	5	-73,7	0,1	1,0
Slowenien	17	-	37	+27,6	0,7	2,2
Spanien	47	+74,1	85	+66,7	1,5	1,8
Tschechische Republik	27	-22,9	43	-43,4	0,8	1,6
Ungarn	14	-41,7	60	-64,1	1,1	4,3
Vereinigtes Königreich	153	+43,0	262	-	4,6	1,7
Zypern	-	-	-	-	-	-
Island	-	-	-	-	-	-
Norwegen	8	-42,9	17	-34,6	0,3	2,1
Russland	7	+250,0	26	x	0,5	3,7
Schweiz	114	+9,6	216	+27,8	3,8	1,9
Türkei	22	-12,0	70	-66,8	1,2	3,2
Ukraine	5	+66,7	7	+40,0	0,1	1,4
sonstige europäische Länder	25	+19,0	49	+58,1	0,9	2,0
Afrika	37	x	73	x	1,3	2,0
Republik Südafrika	16	x	32	x	0,6	2,0
sonstige afrikanische Länder	21	x	41	x	0,7	2,0
Asien	206	+73,1	283	-0,4	5,0	1,4
Arabische Golfstaaten	15	+36,4	15	-50,0	0,3	1,0
Volksrepublik China und Hongkong	29	-40,8	36	-67,9	0,6	1,2
Indien	53	+430,0	103	+139,5	1,8	1,9
Israel	2	-60,0	4	-50,0	0,1	2,0
Japan	14	+366,7	17	+466,7	0,3	1,2
Südkorea	2	-85,7	16	-23,8	0,3	8,0
Taiwan	-	-	-	-	-	-
sonstige asiatische Länder	91	x	92	+148,6	1,6	1,0
Amerika	92	-35,7	127	-63,8	2,2	1,4
Kanada	3	-62,5	14	-22,2	0,2	4,7
USA	76	-39,2	97	-69,9	1,7	1,3
sonstige nordamerikanische Länder	-	-	-	-	-	-
Mittelamerika und Karibik	1	-50,0	2	-	-	2,0
Brasilien	11	+175,0	13	+160,0	0,2	1,2
sonstige südamerikanische Länder	1	-75,0	1	-75,0	-	1,0
Australien	11	-60,7	18	-41,9	0,3	1,6
Neuseeland und Ozeanien	4	+300,0	8	x	0,1	2,0
Ohne Angabe	141	-36,8	212	-34,8	3,7	1,5

Noch: 2.4 Leistung der Beherbergungsstätten nach Reisegebieten und Herkunftsländern

Dezember 2024

Reisegebiet Herkunftsland (ständiger Wohnsitz)	Ankünfte		Übernachtungen			Mittlere Aufenthalts- dauer ³⁾
	aller Gäste	Verän- derung ¹⁾	aller Gäste	Verän- derung ¹⁾	Anteil ²⁾	
Bergisches Land	35 277	+4,2	98 447	+2,8	100	2,8
Bundesrepublik Deutschland	29 536	+2,4	86 529	+1,9	87,9	2,9
Ausland	5 741	+14,2	11 918	+9,9	12,1	2,1
Europa	4 420	+7,2	9 310	+2,7	78,1	2,1
EU-Länder	3 819	+6,3	7 959	+5,0	66,8	2,1
Belgien	614	-17,5	1 061	-3,8	8,9	1,7
Bulgarien	7	-22,2	37	-51,3	0,3	5,3
Dänemark	86	-6,5	161	+11,0	1,4	1,9
Estland	107	x	211	x	1,8	2,0
Finnland	30	+7,1	46	-14,8	0,4	1,5
Frankreich	358	+28,8	662	+30,1	5,6	1,8
Griechenland	30	-	41	-32,8	0,3	1,4
Republik Irland	24	-7,7	72	-24,2	0,6	3,0
Italien	215	+108,7	401	+88,3	3,4	1,9
Kroatien	11	+120,0	24	+140,0	0,2	2,2
Lettland	12	x	18	+350,0	0,2	1,5
Litauen	21	x	74	x	0,6	3,5
Luxemburg	93	-7,9	541	+22,7	4,5	5,8
Malta	-	-	-	-	-	-
Niederlande	1 169	-6,5	2 026	-5,7	17,0	1,7
Österreich	185	-9,3	385	-23,9	3,2	2,1
Polen	179	+10,5	429	-38,9	3,6	2,4
Portugal	27	+17,4	42	-74,4	0,4	1,6
Rumänien	58	+81,3	400	+25,4	3,4	6,9
Schweden	46	+21,1	78	-18,8	0,7	1,7
Slowakische Republik	40	+185,7	283	x	2,4	7,1
Slowenien	45	+221,4	92	+80,4	0,8	2,0
Spanien	163	+32,5	323	+70,9	2,7	2,0
Tschechische Republik	68	+11,5	110	-38,2	0,9	1,6
Ungarn	13	-31,6	36	+12,5	0,3	2,8
Vereinigtes Königreich	208	-8,0	382	-9,0	3,2	1,8
Zypern	10	+400,0	24	+242,9	0,2	2,4
Island	3	x	3	x	-	1,0
Norwegen	22	-53,2	48	-50,0	0,4	2,2
Russland	28	+154,5	68	+183,3	0,6	2,4
Schweiz	358	+11,2	807	+22,5	6,8	2,3
Türkei	59	-20,3	140	-16,2	1,2	2,4
Ukraine	62	+169,6	100	+104,1	0,8	1,6
sonstige europäische Länder	69	+32,7	185	-62,3	1,6	2,7
Afrika	51	-7,3	152	-7,9	1,3	3,0
Republik Südafrika	8	-	26	-3,7	0,2	3,3
sonstige afrikanische Länder	43	-8,5	126	-8,7	1,1	2,9
Asien	191	+44,7	538	+30,3	4,5	2,8
Arabische Golfstaaten	37	+105,6	81	+102,5	0,7	2,2
Volksrepublik China und Hongkong	42	+50,0	142	+94,5	1,2	3,4
Indien	23	+27,8	88	+4,8	0,7	3,8
Israel	3	-25,0	12	+20,0	0,1	4,0
Japan	27	+125,0	46	+4,5	0,4	1,7
Südkorea	1	-83,3	2	-90,5	-	2,0
Taiwan	6	x	24	x	0,2	4,0
sonstige asiatische Länder	52	+15,6	143	+4,4	1,2	2,8
Amerika	326	+84,2	761	+92,2	6,4	2,3
Kanada	27	+42,1	56	+14,3	0,5	2,1
USA	232	+172,9	545	+188,4	4,6	2,3
sonstige nordamerikanische Länder	5	-85,7	5	-92,5	-	1,0
Mittelamerika und Karibik	12	-7,7	31	+24,0	0,3	2,6
Brasilien	22	+340,0	47	+370,0	0,4	2,1
sonstige südamerikanische Länder	28	+40,0	77	+37,5	0,6	2,8
Australien	25	+212,5	52	+62,5	0,4	2,1
Neuseeland und Ozeanien	5	-28,6	7	-50,0	0,1	1,4
Ohne Angabe	723	+38,2	1 098	+44,3	9,2	1,5

Anmerkungen Seite 31

Noch: 2.4 Leistung der Beherbergungsstätten nach Reisegebieten und Herkunftsländern

Dezember 2024

Reisegebiet Herkunftsland (ständiger Wohnsitz)	Ankünfte		Übernachtungen			Mittlere Aufenthalts- dauer ³⁾
	aller Gäste	Verän- derung ¹⁾	aller Gäste	Verän- derung ¹⁾	Anteil ²⁾	
Bonn und Rhein-Sieg-Kreis	106 096	+5,1	204 885	+1,5	100	1,9
Bundesrepublik Deutschland	86 522	+4,4	165 456	+1,1	80,8	1,9
Ausland	19 574	+7,9	39 429	+3,6	19,2	2,0
Europa	14 639	+11,2	27 919	+7,9	70,8	1,9
EU-Länder	12 786	+10,7	24 127	+7,7	61,2	1,9
Belgien	2 227	-0,4	3 599	-3,5	9,1	1,6
Bulgarien	98	+92,2	216	+125,0	0,5	2,2
Dänemark	120	+39,5	282	+17,0	0,7	2,4
Estland	19	+18,8	30	-21,1	0,1	1,6
Finnland	71	+31,5	123	-4,7	0,3	1,7
Frankreich	997	-0,5	1 801	+5,6	4,6	1,8
Griechenland	113	+63,8	320	+105,1	0,8	2,8
Republik Irland	83	+72,9	165	+41,0	0,4	2,0
Italien	512	+5,6	1 054	-7,6	2,7	2,1
Kroatien	46	-29,2	85	-45,9	0,2	1,8
Lettland	37	+48,0	74	+57,4	0,2	2,0
Litauen	63	+21,2	136	-15,5	0,3	2,2
Luxemburg	462	+18,5	742	+27,7	1,9	1,6
Malta	22	+57,1	33	+22,2	0,1	1,5
Niederlande	3 979	+6,8	6 009	-1,3	15,2	1,5
Österreich	553	+11,3	1 102	-1,9	2,8	2,0
Polen	395	+25,0	1 222	+32,5	3,1	3,1
Portugal	162	+44,6	340	+28,3	0,9	2,1
Rumänien	133	+15,7	446	+82,0	1,1	3,4
Schweden	105	-16,0	277	-22,2	0,7	2,6
Slowakische Republik	105	+150,0	327	+168,0	0,8	3,1
Slowenien	25	-46,8	266	+148,6	0,7	10,6
Spanien	527	+5,8	1 197	-2,1	3,0	2,3
Tschechische Republik	389	+159,3	724	+85,2	1,8	1,9
Ungarn	115	+53,3	277	+36,5	0,7	2,4
Vereinigtes Königreich	1 404	+14,1	3 193	+8,3	8,1	2,3
Zypern	24	-17,2	87	-1,1	0,2	3,6
Island	16	+33,3	20	-63,0	0,1	1,3
Norwegen	60	-18,9	145	-35,0	0,4	2,4
Russland	31	-38,0	73	-38,1	0,2	2,4
Schweiz	1 005	+25,3	2 078	+24,3	5,3	2,1
Türkei	218	+17,8	457	+9,9	1,2	2,1
Ukraine	118	+63,9	280	+46,6	0,7	2,4
sonstige europäische Länder	405	-3,1	739	-7,3	1,9	1,8
Afrika	273	+64,5	1 315	+52,0	3,3	4,8
Republik Südafrika	48	+41,2	175	+105,9	0,4	3,6
sonstige afrikanische Länder	225	+70,5	1 140	+46,2	2,9	5,1
Asien	1 439	+4,4	3 701	-16,4	9,4	2,6
Arabische Golfstaaten	619	+49,2	1 588	+20,1	4,0	2,6
Volksrepublik China und Hongkong	292	+14,5	682	+1,2	1,7	2,3
Indien	81	+11,0	253	-42,2	0,6	3,1
Israel	48	+17,1	182	+52,9	0,5	3,8
Japan	70	-43,1	121	-63,0	0,3	1,7
Südkorea	31	-59,2	44	-72,2	0,1	1,4
Taiwan	18	-55,0	29	-64,6	0,1	1,6
sonstige asiatische Länder	280	-21,1	802	-38,6	2,0	2,9
Amerika	1 609	+43,1	4 101	+27,0	10,4	2,5
Kanada	91	+54,2	248	+6,0	0,6	2,7
USA	1 270	+57,8	3 182	+43,7	8,1	2,5
sonstige nordamerikanische Länder	17	-77,6	33	-86,4	0,1	1,9
Mittelamerika und Karibik	80	+21,2	172	+6,8	0,4	2,2
Brasilien	87	+45,0	176	-10,2	0,4	2,0
sonstige südamerikanische Länder	64	+10,3	290	+59,3	0,7	4,5
Australien	79	-10,2	123	-49,0	0,3	1,6
Neuseeland und Ozeanien	14	+100,0	40	+11,1	0,1	2,9
Ohne Angabe	1 521	-31,0	2 230	-33,9	5,7	1,5

Noch: 2.4 Leistung der Beherbergungsstätten nach Reisegebieten und Herkunftsländern

Dezember 2024

Reisegebiet Herkunftsland (ständiger Wohnsitz)	Ankünfte		Übernachtungen			Mittlere Aufenthalts- dauer ³⁾
	aller Gäste	Verän- derung ¹⁾	aller Gäste	Verän- derung ¹⁾	Anteil ²⁾	
Köln und Rhein-Erft-Kreis	434 015	+11,1	757 027	+10,5	100	1,7
Bundesrepublik Deutschland	246 813	+7,4	424 815	+5,5	56,1	1,7
Ausland	187 202	+16,5	332 212	+17,6	43,9	1,8
Europa	132 249	+11,6	235 049	+12,6	70,8	1,8
EU-Länder	116 608	+10,2	206 299	+11,3	62,1	1,8
Belgien	23 242	+2,4	34 586	+2,9	10,4	1,5
Bulgarien	590	+64,3	1 598	+33,1	0,5	2,7
Dänemark	783	+18,5	1 380	+22,0	0,4	1,8
Estland	140	+122,2	296	+171,6	0,1	2,1
Finnland	298	+14,6	626	-3,1	0,2	2,1
Frankreich	7 958	+3,3	13 315	+0,3	4,0	1,7
Griechenland	584	+8,8	1 241	+7,5	0,4	2,1
Republik Irland	1 567	+34,4	3 338	+38,2	1,0	2,1
Italien	2 950	+23,8	5 523	+20,5	1,7	1,9
Kroatien	256	+75,3	582	+64,4	0,2	2,3
Lettland	332	+435,5	456	+380,0	0,1	1,4
Litauen	356	+117,1	557	-31,7	0,2	1,6
Luxemburg	2 870	+6,3	4 375	+9,4	1,3	1,5
Malta	745	+72,9	2 096	+82,4	0,6	2,8
Niederlande	37 433	+3,9	58 233	+4,8	17,5	1,6
Österreich	2 413	+14,4	4 333	+14,3	1,3	1,8
Polen	1 477	+22,6	3 175	-14,6	1,0	2,1
Portugal	1 668	+21,7	3 636	+26,4	1,1	2,2
Rumänien	689	-4,0	1 627	-19,1	0,5	2,4
Schweden	642	+29,2	1 134	+28,1	0,3	1,8
Slowakische Republik	192	+43,3	351	-17,2	0,1	1,8
Slowenien	148	+117,6	207	+47,9	0,1	1,4
Spanien	6 164	+15,8	13 026	+11,9	3,9	2,1
Tschechische Republik	447	+43,3	710	+38,4	0,2	1,6
Ungarn	342	+26,2	1 375	+107,1	0,4	4,0
Vereinigtes Königreich	21 939	+20,7	47 641	+25,5	14,3	2,2
Zypern	383	+33,4	882	+40,9	0,3	2,3
Island	66	+69,2	98	+32,4	-	1,5
Norwegen	312	-8,8	557	-25,4	0,2	1,8
Russland	294	+30,7	517	+33,6	0,2	1,8
Schweiz	4 424	-1,5	8 283	-3,6	2,5	1,9
Türkei	6 113	+59,0	11 602	+57,0	3,5	1,9
Ukraine	819	+42,2	1 556	+74,2	0,5	1,9
sonstige europäische Länder	3 613	+16,2	6 137	+13,7	1,8	1,7
Afrika	1 101	+31,9	2 945	+50,5	0,9	2,7
Republik Südafrika	278	+36,3	621	+63,0	0,2	2,2
sonstige afrikanische Länder	823	+30,4	2 324	+47,5	0,7	2,8
Asien	10 263	+51,3	20 148	+45,2	6,1	2,0
Arabische Golfstaaten	959	+26,4	2 232	+12,3	0,7	2,3
Volksrepublik China und Hongkong	1 820	+41,7	3 445	+49,2	1,0	1,9
Indien	996	+80,1	1 738	+61,8	0,5	1,7
Israel	269	+62,0	736	+55,3	0,2	2,7
Japan	1 745	+55,9	2 615	+54,8	0,8	1,5
Südkorea	573	+14,8	1 045	+10,3	0,3	1,8
Taiwan	620	+113,8	1 001	+111,2	0,3	1,6
sonstige asiatische Länder	3 281	+55,4	7 336	+49,0	2,2	2,2
Amerika	22 857	+32,2	40 706	+33,9	12,3	1,8
Kanada	1 188	+40,6	2 377	+52,3	0,7	2,0
USA	19 126	+29,9	33 100	+31,3	10,0	1,7
sonstige nordamerikanische Länder	80	+233,3	142	+34,0	-	1,8
Mittelamerika und Karibik	880	+47,7	1 757	+62,4	0,5	2,0
Brasilien	1 024	+55,2	2 058	+47,8	0,6	2,0
sonstige südamerikanische Länder	559	+26,2	1 272	+21,5	0,4	2,3
Australien	2 456	+44,5	5 147	+41,5	1,5	2,1
Neuseeland und Ozeanien	303	-5,9	581	-0,7	0,2	1,9
Ohne Angabe	17 973	+17,1	27 636	+19,4	8,3	1,5

Anmerkungen Seite 31

Noch: 2.4 Leistung der Beherbergungsstätten nach Reisegebieten und Herkunftsländern

Dezember 2024

Reisegebiet Herkunftsland (ständiger Wohnsitz)	Ankünfte		Übernachtungen			Mittlere Aufenthalts- dauer ³⁾
	aller Gäste	Verän- derung ¹⁾	aller Gäste	Verän- derung ¹⁾	Anteil ²⁾	
Düsseldorf und Kreis Mettmann	338 784	-0,3	552 665	+2,5	100	1,6
Bundesrepublik Deutschland	191 000	-0,4	306 216	+3,4	55,4	1,6
Ausland	147 784	-0,2	246 449	+1,3	44,6	1,7
Europa	112 472	-4,4	188 190	-0,5	76,4	1,7
EU-Länder	101 511	-5,4	167 280	-2,0	67,9	1,6
Belgien	12 620	-3,0	23 770	+19,7	9,6	1,9
Bulgarien	209	-8,7	365	-10,3	0,1	1,7
Dänemark	628	-8,1	1 004	-13,0	0,4	1,6
Estland	89	+12,7	158	+15,3	0,1	1,8
Finnland	598	+59,5	1 023	+41,9	0,4	1,7
Frankreich	3 122	-6,6	5 266	-5,6	2,1	1,7
Griechenland	878	-4,6	1 913	-10,2	0,8	2,2
Republik Irland	938	+0,1	1 792	-8,1	0,7	1,9
Italien	2 617	+34,9	4 529	+22,8	1,8	1,7
Kroatien	204	+11,5	477	+45,9	0,2	2,3
Lettland	173	+58,7	304	+59,2	0,1	1,8
Litauen	162	+9,5	257	-5,5	0,1	1,6
Luxemburg	942	-8,0	1 399	-7,0	0,6	1,5
Malta	87	-10,3	184	-24,3	0,1	2,1
Niederlande	59 609	-8,7	89 742	-7,1	36,4	1,5
Österreich	2 158	+0,3	3 633	-3,9	1,5	1,7
Polen	1 542	+12,1	2 826	+2,9	1,1	1,8
Portugal	624	+5,2	1 286	+5,0	0,5	2,1
Rumänien	469	-15,6	908	-14,6	0,4	1,9
Schweden	835	+8,2	1 420	+10,1	0,6	1,7
Slowakische Republik	186	-3,6	320	+3,9	0,1	1,7
Slowenien	151	-16,6	257	-23,7	0,1	1,7
Spanien	4 748	+5,9	8 909	+3,1	3,6	1,9
Tschechische Republik	518	+13,6	934	+28,5	0,4	1,8
Ungarn	306	-18,4	489	-18,8	0,2	1,6
Vereinigtes Königreich	6 960	-9,7	13 854	-8,2	5,6	2,0
Zypern	138	+21,1	261	+22,5	0,1	1,9
Island	47	+38,2	122	+32,6	–	2,6
Norwegen	541	-5,7	1 101	-9,2	0,4	2,0
Russland	280	-10,8	513	-11,1	0,2	1,8
Schweiz	3 500	+9,6	6 156	+8,6	2,5	1,8
Türkei	4 340	+37,4	8 960	+43,3	3,6	2,1
Ukraine	563	+7,9	1 149	+16,6	0,5	2,0
sonstige europäische Länder	1 690	-32,2	2 909	-19,2	1,2	1,7
Afrika	1 037	+9,5	2 011	-4,0	0,8	1,9
Republik Südafrika	132	+10,9	222	-19,6	0,1	1,7
sonstige afrikanische Länder	905	+9,3	1 789	-1,6	0,7	2,0
Asien	10 795	+16,3	20 431	+14,1	8,3	1,9
Arabische Golfstaaten	2 837	+18,9	4 575	+12,4	1,9	1,6
Volksrepublik China und Hongkong	2 726	+23,7	4 641	+23,8	1,9	1,7
Indien	838	-22,0	1 661	-7,3	0,7	2,0
Israel	279	+46,1	649	+43,0	0,3	2,3
Japan	1 622	+13,6	3 971	+6,1	1,6	2,4
Südkorea	301	+28,6	574	+11,9	0,2	1,9
Taiwan	231	+94,1	495	+141,5	0,2	2,1
sonstige asiatische Länder	1 961	+19,4	3 865	+14,4	1,6	2,0
Amerika	7 210	+5,6	12 743	+4,9	5,2	1,8
Kanada	419	-6,5	886	+1,0	0,4	2,1
USA	5 185	-2,2	8 979	-1,5	3,6	1,7
sonstige nordamerikanische Länder	61	-19,7	105	-41,3	–	1,7
Mittelamerika und Karibik	878	+84,1	1 411	+59,6	0,6	1,6
Brasilien	322	+23,8	675	+26,9	0,3	2,1
sonstige südamerikanische Länder	345	+30,7	687	+21,2	0,3	2,0
Australien	515	-2,1	1 028	-0,5	0,4	2,0
Neuseeland und Ozeanien	107	+4,9	268	+30,7	0,1	2,5
Ohne Angabe	15 648	+22,3	21 778	+5,5	8,8	1,4

Noch: 2.4 Leistung der Beherbergungsstätten nach Reisegebieten und Herkunftsländern

Dezember 2024

Reisegebiet Herkunftsland (ständiger Wohnsitz)	Ankünfte		Übernachtungen			Mittlere Aufenthalts- dauer ³⁾
	aller Gäste	Verän- derung ¹⁾	aller Gäste	Verän- derung ¹⁾	Anteil ²⁾	
Ruhrgebiet	309 370	+2,3	576 268	+1,0	100	1,9
Bundesrepublik Deutschland	229 307	+2,1	441 893	+1,0	76,7	1,9
Ausland	80 063	+3,0	134 375	+0,9	23,3	1,7
Europa	62 626	-2,4	104 678	-1,4	77,9	1,7
EU-Länder	56 823	-2,1	93 286	-1,7	69,4	1,6
Belgien	6 465	-2,5	10 021	-1,7	7,5	1,6
Bulgarien	285	-21,1	618	+4,9	0,5	2,2
Dänemark	697	-14,6	1 104	-22,7	0,8	1,6
Estland	35	+66,7	90	+181,3	0,1	2,6
Finnland	242	+33,7	387	+39,7	0,3	1,6
Frankreich	2 027	-38,6	3 396	-33,7	2,5	1,7
Griechenland	368	+27,3	799	+36,1	0,6	2,2
Republik Irland	264	+16,3	437	-9,9	0,3	1,7
Italien	1 242	+18,6	2 905	+42,4	2,2	2,3
Kroatien	166	+4,4	285	-8,1	0,2	1,7
Lettland	80	+15,9	133	+9,0	0,1	1,7
Litauen	199	-27,9	350	-48,3	0,3	1,8
Luxemburg	557	-27,1	775	-29,6	0,6	1,4
Malta	33	+65,0	62	+82,4	-	1,9
Niederlande	31 949	-1,0	48 123	-1,7	35,8	1,5
Österreich	2 202	-12,3	4 640	-9,7	3,5	2,1
Polen	2 082	+4,7	4 381	+16,2	3,3	2,1
Portugal	376	+27,5	1 315	+20,8	1,0	3,5
Rumänien	985	+23,3	1 930	+34,4	1,4	2,0
Schweden	545	+8,8	895	+1,2	0,7	1,6
Slowakische Republik	176	-2,8	436	+9,0	0,3	2,5
Slowenien	108	-40,0	241	-62,6	0,2	2,2
Spanien	2 080	+105,9	3 282	+55,9	2,4	1,6
Tschechische Republik	449	+17,8	874	+23,8	0,7	1,9
Ungarn	252	+2,0	435	-8,8	0,3	1,7
Vereinigtes Königreich	2 927	-15,7	5 267	-14,7	3,9	1,8
Zypern	32	-23,8	105	+20,7	0,1	3,3
Island	22	+10,0	39	-9,3	-	1,8
Norwegen	246	-19,9	403	-20,2	0,3	1,6
Russland	176	+16,6	904	+66,2	0,7	5,1
Schweiz	2 493	-10,3	4 640	-8,5	3,5	1,9
Türkei	1 215	+32,5	2 070	+32,0	1,5	1,7
Ukraine	472	+14,3	1 130	+42,9	0,8	2,4
sonstige europäische Länder	1 179	-23,4	2 206	-20,2	1,6	1,9
Afrika	539	+33,7	1 303	+37,9	1,0	2,4
Republik Südafrika	38	-20,8	85	-33,6	0,1	2,2
sonstige afrikanische Länder	501	+41,1	1 218	+49,1	0,9	2,4
Asien	2 942	+4,9	7 811	+13,1	5,8	2,7
Arabische Golfstaaten	242	-12,3	521	-8,6	0,4	2,2
Volksrepublik China und Hongkong	803	+21,9	1 695	-12,9	1,3	2,1
Indien	351	-30,4	1 731	+32,4	1,3	4,9
Israel	181	+8,4	340	+28,8	0,3	1,9
Japan	155	-15,3	242	-38,6	0,2	1,6
Südkorea	111	-26,0	358	+3,8	0,3	3,2
Taiwan	42	-60,4	128	-25,1	0,1	3,0
sonstige asiatische Länder	1 057	+39,1	2 796	+46,5	2,1	2,6
Amerika	3 069	+6,6	6 023	+5,2	4,5	2,0
Kanada	203	-20,4	420	-37,9	0,3	2,1
USA	2 405	+14,0	4 486	+14,0	3,3	1,9
sonstige nordamerikanische Länder	24	-33,3	52	-38,8	-	2,2
Mittelamerika und Karibik	172	+72,0	377	+88,5	0,3	2,2
Brasilien	119	-4,8	300	+14,5	0,2	2,5
sonstige südamerikanische Länder	146	-42,5	388	-31,6	0,3	2,7
Australien	278	+64,5	483	+19,0	0,4	1,7
Neuseeland und Ozeanien	27	-30,8	45	-57,5	-	1,7
Ohne Angabe	10 582	+45,4	14 032	+8,9	10,4	1,3

Anmerkungen Seite 31

Noch: 2.4 Leistung der Beherbergungsstätten nach Reisegebieten und Herkunftsländern

Dezember 2024

Reisegebiet Herkunftsland (ständiger Wohnsitz)	Ankünfte		Übernachtungen			Mittlere Aufenthalts- dauer ³⁾
	aller Gäste	Verän- derung ¹⁾	aller Gäste	Verän- derung ¹⁾	Anteil ²⁾	
Bergisches Städtedreieck	26 742	-0,3	57 991	-0,4	100	2,2
Bundesrepublik Deutschland	20 841	-6,0	46 555	-6,0	80,3	2,2
Ausland	5 901	+27,3	11 436	+31,4	19,7	1,9
Europa	4 092	+4,2	7 964	+7,7	69,6	1,9
EU-Länder	3 211	-3,9	6 306	+3,5	55,1	2,0
Belgien	286	+12,2	579	+56,1	5,1	2,0
Bulgarien	37	+184,6	74	+362,5	0,6	2,0
Dänemark	55	+48,6	134	+139,3	1,2	2,4
Estland	3	-84,2	3	-87,0	-	1,0
Finnland	6	-64,7	11	-59,3	0,1	1,8
Frankreich	263	-3,0	451	+3,9	3,9	1,7
Griechenland	67	-1,5	139	-5,4	1,2	2,1
Republik Irland	5	-73,7	16	-76,1	0,1	3,2
Italien	207	+52,2	437	+21,1	3,8	2,1
Kroatien	15	-25,0	38	-17,4	0,3	2,5
Lettland	8	+100,0	21	+16,7	0,2	2,6
Litauen	24	+60,0	31	+63,2	0,3	1,3
Luxemburg	19	-40,6	32	-39,6	0,3	1,7
Malta	6	+200,0	6	+20,0	0,1	1,0
Niederlande	979	-29,3	1 722	-25,1	15,1	1,8
Österreich	156	-8,8	302	-5,9	2,6	1,9
Polen	417	+56,2	863	+39,9	7,5	2,1
Portugal	50	+42,9	96	+31,5	0,8	1,9
Rumänien	72	-39,0	129	-34,8	1,1	1,8
Schweden	52	+13,0	97	+21,3	0,8	1,9
Slowakische Republik	35	+12,9	107	+8,1	0,9	3,1
Slowenien	13	-55,2	23	-64,6	0,2	1,8
Spanien	155	+47,6	317	+56,2	2,8	2,0
Tschechische Republik	69	+76,9	165	+35,2	1,4	2,4
Ungarn	50	+42,9	100	+75,4	0,9	2,0
Vereinigtes Königreich	157	-7,6	376	+20,5	3,3	2,4
Zypern	5	+150,0	37	x	0,3	7,4
Island	2	x	4	x	-	2,0
Norwegen	24	+20,0	45	+25,0	0,4	1,9
Russland	9	-30,8	13	-55,2	0,1	1,4
Schweiz	264	-13,2	497	-35,1	4,3	1,9
Türkei	376	+176,5	607	+144,8	5,3	1,6
Ukraine	93	+116,3	256	+245,9	2,2	2,8
sonstige europäische Länder	113	+59,2	236	+59,5	2,1	2,1
Afrika	82	+90,7	192	+106,5	1,7	2,3
Republik Südafrika	1	-83,3	5	-75,0	-	5,0
sonstige afrikanische Länder	81	+118,9	187	+156,2	1,6	2,3
Asien	389	+64,1	802	+72,1	7,0	2,1
Arabische Golfstaaten	29	+262,5	68	+325,0	0,6	2,3
Volksrepublik China und Hongkong	92	-9,8	192	-13,1	1,7	2,1
Indien	50	-7,4	153	+82,1	1,3	3,1
Israel	15	-11,8	38	+35,7	0,3	2,5
Japan	7	-	8	-20,0	0,1	1,1
Südkorea	1	-91,7	3	-90,0	-	3,0
Taiwan	7	+250,0	10	+150,0	0,1	1,4
sonstige asiatische Länder	188	+437,1	330	+352,1	2,9	1,8
Amerika	232	+19,0	546	+38,2	4,8	2,4
Kanada	32	+300,0	75	+257,1	0,7	2,3
USA	168	+3,7	401	+29,4	3,5	2,4
sonstige nordamerikanische Länder	-	-	-	-	-	-
Mittelamerika und Karibik	10	-41,2	20	-58,3	0,2	2,0
Brasilien	6	-	12	-	0,1	2,0
sonstige südamerikanische Länder	16	x	38	x	0,3	2,4
Australien	33	+200,0	61	+190,5	0,5	1,8
Neuseeland und Ozeanien	3	+50,0	5	+150,0	-	1,7
Ohne Angabe	1 070	+390,8	1 866	+460,4	16,3	1,7

Noch: 2.4 Leistung der Beherbergungsstätten nach Reisegebieten und Herkunftsländern

Dezember 2024

Reisegebiet Herkunftsland (ständiger Wohnsitz)	Ankünfte		Übernachtungen			Mittlere Aufenthalts- dauer ³⁾
	aller Gäste	Verän- derung ¹⁾	aller Gäste	Verän- derung ¹⁾	Anteil ²⁾	
Nordrhein-Westfalen	1 902 780	+3,8	4 038 750	+3,1	100	2,1
Bundesrepublik Deutschland	1 324 296	+2,4	2 962 434	+1,6	73,4	2,2
Ausland	578 484	+7,2	1 076 316	+7,3	26,6	1,9
Europa	443 138	+3,2	833 995	+4,5	77,5	1,9
EU-Länder	399 635	+2,2	749 685	+3,7	69,7	1,9
Belgien	60 640	-0,8	104 035	+5,5	9,7	1,7
Bulgarien	1 559	+13,5	3 755	+12,5	0,3	2,4
Dänemark	3 656	+2,0	7 653	+11,5	0,7	2,1
Estland	484	+83,3	904	+75,2	0,1	1,9
Finnland	1 568	+24,4	2 780	+9,3	0,3	1,8
Frankreich	20 623	-4,5	34 665	-4,9	3,2	1,7
Griechenland	2 417	+0,6	5 359	-0,1	0,5	2,2
Republik Irland	3 140	+13,4	6 263	+7,9	0,6	2,0
Italien	9 895	+22,9	19 708	+19,3	1,8	2,0
Kroatien	1 001	+25,4	2 380	+7,2	0,2	2,4
Lettland	810	+87,1	1 346	-1,9	0,1	1,7
Litauen	1 046	+11,5	2 564	-25,2	0,2	2,5
Luxemburg	6 050	-2,2	9 707	+1,3	0,9	1,6
Malta	958	+58,1	2 562	+64,8	0,2	2,7
Niederlande	194 642	-0,8	349 344	+1,5	32,5	1,8
Österreich	9 981	+1,6	19 794	-2,4	1,8	2,0
Polen	9 491	+12,4	25 735	+1,3	2,4	2,7
Portugal	3 377	+14,9	7 671	+8,1	0,7	2,3
Rumänien	3 336	+5,3	8 697	-8,8	0,8	2,6
Schweden	2 889	+8,2	5 030	+6,1	0,5	1,7
Slowakische Republik	1 063	+14,7	3 193	+14,0	0,3	3,0
Slowenien	682	-10,5	1 773	-14,8	0,2	2,6
Spanien	15 910	+19,1	31 088	+11,4	2,9	2,0
Tschechische Republik	2 854	+27,6	5 929	+20,7	0,6	2,1
Ungarn	1 437	+6,1	3 544	+11,9	0,3	2,5
Vereinigtes Königreich	39 464	+5,9	82 575	+9,1	7,7	2,1
Zypern	662	+26,3	1 631	+39,5	0,2	2,5
Island	195	+34,5	372	+7,8	-	1,9
Norwegen	1 486	-12,6	2 839	-17,4	0,3	1,9
Russland	1 025	+11,2	2 615	+19,1	0,2	2,6
Schweiz	14 903	+1,7	28 343	+0,3	2,6	1,9
Türkei	13 547	+44,3	26 589	+41,6	2,5	2,0
Ukraine	2 686	+26,6	5 715	+43,2	0,5	2,1
sonstige europäische Länder	9 661	+2,8	17 837	+1,4	1,7	1,8
Afrika	3 605	+25,8	9 383	+25,7	0,9	2,6
Republik Südafrika	587	+11,0	1 323	+1,1	0,1	2,3
sonstige afrikanische Länder	3 018	+29,1	8 060	+31,0	0,7	2,7
Asien	29 725	+26,5	62 067	+19,9	5,8	2,1
Arabische Golfstaaten	5 174	+21,0	10 140	+9,8	0,9	2,0
Volksrepublik China und Hongkong	6 809	+26,6	13 039	+17,4	1,2	1,9
Indien	2 714	+8,2	6 639	+15,7	0,6	2,4
Israel	950	+40,5	2 354	+41,0	0,2	2,5
Japan	3 979	+21,7	7 666	+10,7	0,7	1,9
Südkorea	1 215	+6,9	2 501	+3,2	0,2	2,1
Taiwan	991	+43,0	1 847	+51,5	0,2	1,9
sonstige asiatische Länder	7 893	+42,0	17 881	+33,0	1,7	2,3
Amerika	39 675	+23,7	74 273	+22,8	6,9	1,9
Kanada	2 222	+15,8	4 726	+16,3	0,4	2,1
USA	31 742	+22,6	57 650	+22,5	5,4	1,8
sonstige nordamerikanische Länder	212	-16,9	408	-41,0	-	1,9
Mittelamerika und Karibik	2 205	+48,7	4 168	+44,9	0,4	1,9
Brasilien	1 854	+41,4	3 932	+34,2	0,4	2,1
sonstige südamerikanische Länder	1 440	+17,6	3 389	+19,9	0,3	2,4
Australien	3 667	+33,3	7 515	+27,7	0,7	2,0
Neuseeland und Ozeanien	526	-3,7	1 061	+2,4	0,1	2,0
Ohne Angabe	58 148	+20,1	88 022	+12,2	8,2	1,5

Anmerkungen Seite 31

Noch: 3.1 Leistung der Beherbergungsstätten nach Verwaltungsbezirken

Januar bis Dezember 2024

Amtliche Schlüsselnummer	Verwaltungsbezirk	Übernachtungen		Mittlere Aufenthaltsdauer ²⁾		Mittlere Auslastung der angebotenen Betten ³⁾
		ausländischer Gäste	Veränderung ¹⁾	aller Gäste	ausländischer Gäste	
	Kreisfreie Städte					
111 000	Düsseldorf	2 107 462	+5,2	1,7	1,8	42,0
112 000	Duisburg	116 526	+1,6	1,9	1,8	40,9
113 000	Essen	451 418	+18,8	1,9	2,0	41,7
114 000	Krefeld	57 173	+5,4	1,7	1,7	37,9
116 000	Mönchengladbach	65 550	-18,6	2,0	1,8	43,5
117 000	Mülheim an der Ruhr	44 413	+13,7	2,0	2,3	38,8
119 000	Oberhausen	120 676	-0,4	2,2	1,9	41,0
120 000	Remscheid	11 820	-17,4	2,0	2,1	30,1
122 000	Solingen	24 315	+27,2	2,3	2,5	33,3
124 000	Wuppertal	101 285	+6,2	2,3	1,8	43,5
154 000	Kreis Kleve	137 385	-10,1	2,3	2,0	35,2
154 004	Bedburg-Hau
154 008	Emmerich am Rhein, Stadt	11 954	-0,7	2,1	2,0	42,8
154 012	Geldern, Stadt	5 089	+1,5	4,0	2,1	57,1
154 016	Goch, Stadt	19 389	-5,5	2,1	2,1	41,2
154 020	Issum	1 727	-0,7	2,5	2,5	20,6
154 024	Kalkar, Stadt	28 618	-30,5	2,2	1,9	19,7
154 028	Kerken	2 052	-25,2	2,4	3,7	22,1
154 032	Kevelaer, Stadt	14 927	-9,3	2,0	2,5	30,6
154 036	Kleve, Stadt	13 504	-5,7	2,0	2,0	34,7
154 040	Kranenburg	5 825	-8,9	2,3	1,8	41,5
154 044	Rees, Stadt	8 542	+75,0	1,8	1,7	39,9
154 048	Rheurdt
154 052	Straelen, Stadt	2 581	-50,1	1,9	1,6	39,8
154 056	Uedem	229	-51,1	3,9	1,4	56,9
154 060	Wachtendonk
154 064	Weeze	17 411	-5,1	1,7	1,6	31,5
158 000	Kreis Mettmann	216 717	+8,3	1,9	1,9	34,0
158 004	Erkrath, Stadt
158 008	Haan, Stadt	8 159	+0,1	1,9	2,2	33,1
158 012	Heiligenhaus, Stadt	5 860	+73,7	1,8	2,0	31,7
158 016	Hilden, Stadt	23 893	+13,3	2,3	2,3	31,9
158 020	Langenfeld (Rhld.), Stadt	7 396	-10,1	1,9	1,9	29,0
158 024	Mettmann, Stadt	32 317	+13,8	1,9	1,9	38,3
158 026	Monheim am Rhein, Stadt	22 299	-2,1	1,7	2,0	32,9
158 028	Ratingen, Stadt	98 317	+2,2	1,7	1,7	34,8
158 032	Velbert, Stadt	6 120	-2,2	1,9	2,0	30,7
158 036	Wülfrath, Stadt
162 000	Rhein-Kreis Neuss	150 187	+3,3	2,7	2,2	41,1
162 004	Dormagen, Stadt	13 996	-16,8	3,5	2,5	40,9
162 008	Grevenbroich, Stadt	15 298	+29,2	2,9	1,9	39,3
162 012	Jüchen, Stadt	1 272	-54,0	1,9	1,6	28,3
162 016	Kaarst, Stadt	13 090	+6,9	1,7	2,2	33,2
162 020	Korschenbroich, Stadt
162 022	Meerbusch, Stadt	23 991	-13,9	5,4	4,3	50,6
162 024	Neuss, Stadt	80 738	+12,6	1,8	1,9	34,9
162 028	Rommerskirchen
166 000	Kreis Viersen	39 297	-9,5	2,4	2,1	33,0
166 004	Brüggen	6 571	-22,0	4,8	2,2	20,2
166 008	Grefrath	695	-26,1	2,6	2,2	32,5
166 012	Kempfen, Stadt	2 657	-21,7	2,9	2,4	25,6
166 016	Nettetal, Stadt	7 140	-20,7	1,9	1,4	35,2
166 020	Niederkrüchten	1 795	+6,7	2,6	2,0	39,8
166 024	Schwalmtal
166 028	Tönisvorst, Stadt
166 032	Viersen, Stadt	3 270	+63,2	1,8	2,0	39,8
166 036	Willich, Stadt	15 847	-4,3	2,1	2,6	39,5
170 000	Kreis Wesel	120 946	+8,0	2,3	2,2	41,0
170 004	Alpen	2 266	+9,3	2,2	2,7	34,7
170 008	Dinslaken, Stadt	6 696	+7,9	2,5	3,0	39,0
170 012	Hamminkeln, Stadt	7 979	-4,5	5,1	9,2	52,1
170 016	Hünxe
170 020	Kamp-Lintfort, Stadt	4 583	+20,0	1,7	1,6	37,7

Anmerkungen Seite 44

Noch: 3.1 Leistung der Beherbergungsstätten nach Verwaltungsbezirken

Januar bis Dezember 2024

Amtliche Schlüsselnummer	Verwaltungsbezirk	Übernachtungen		Mittlere Aufenthaltsdauer ²⁾		Mittlere Auslastung der angebotenen Betten ³⁾
		ausländischer Gäste	Veränderung ¹⁾	aller Gäste	ausländischer Gäste	
	Noch: Kreis Wesel					
170 024	Moers, Stadt	22 343	+13,5	2,4	2,1	44,0
170 028	Neukirchen-Vluyn, Stadt
170 032	Rheinberg, Stadt	2 793	-14,5	1,9	2,2	23,8
170 036	Schermbach	5 429	+42,5	2,0	1,9	37,3
170 040	Sonsbeck	13 599	+68,2	2,7	1,8	37,6
170 044	Voerde (Niederrhein), Stadt	949	-32,5	2,2	1,8	30,8
170 048	Wesel, Stadt	30 779	-1,1	1,7	2,2	45,6
170 052	Xanten, Stadt	14 125	+5,6	2,0	2,4	40,8
100 000	Reg.-Bez. Düsseldorf	3 765 170	+5,3	1,9	1,9	40,3
	Kreisfreie Städte					
314 000	Bonn	344 488	-2,5	2,0	2,3	44,5
315 000	Köln	2 550 034	+16,2	1,7	1,8	50,0
316 000	Leverkusen	54 846	+4,7	1,9	2,1	39,5
	Städteregion Aachen	492 067	+6,5	2,1	1,7	45,4
334 002	Aachen, kreisfreie Stadt	344 854	+10,6	1,9	1,6	51,5
334 004	Alsdorf, Stadt	1 625	-7,2	2,4	1,8	40,7
334 008	Baesweiler, Stadt	3 271	+5,8	2,3	2,4	33,4
334 012	Eschweiler, Stadt	10 827	-15,5	1,9	1,8	40,7
334 016	Herzogenrath, Stadt
334 020	Monschau, Stadt	63 444	+3,5	2,2	1,9	40,0
334 024	Roetgen
334 028	Simmerath	46 222	-9,5	3,0	2,5	30,3
334 032	Stolberg (Rhld.), Stadt	4 796	-11,1	2,0	1,6	34,7
334 036	Würselen, Stadt	12 348	+26,9	4,1	2,0	56,5
358 000	Kreis Düren	190 508	-5,7	2,4	3,0	33,9
358 004	Aldenhoven	-	-	-	-	-
358 008	Düren, Stadt	24 127	-16,9	1,8	1,7	39,5
358 012	Heimbach, Stadt	130 889	-5,2	3,3	3,9	38,8
358 016	Hürtgenwald	8 570	+3,0	2,6	2,7	24,7
358 020	Inden	-	-100,0	-	-	-
358 024	Jülich, Stadt	8 630	-1,0	2,1	2,0	34,4
358 028	Kreuzau	2 381	-1,5	2,1	2,0	29,1
358 032	Langerwehe
358 036	Linnich, Stadt
358 040	Merzenich
358 044	Nideggen, Stadt	14 264	+0,5	2,6	2,3	27,4
358 048	Niederzier	845	+56,8	1,7	1,8	17,4
358 052	Nörvenich
358 056	Titz	-	-	-	-	-
358 060	Vettweiß	-	-	-	-	-
362 000	Rhein-Erft-Kreis	308 340	+0,7	2,7	2,0	51,3
362 004	Bedburg, Stadt	10 160	-52,8	2,1	4,8	20,7
362 008	Bergheim, Stadt	34 334	-1,4	3,6	9,4	55,6
362 012	Brühl, Stadt	139 494	+35,7	2,4	1,4	55,0
362 016	Elsdorf, Stadt	3 126	-31,8	4,9	17,2	39,7
362 020	Erfstadt, Stadt	33	-75,6	3,5	8,3	27,8
362 024	Frechen, Stadt	22 460	-7,2	1,8	1,8	47,9
362 028	Hürth, Stadt	74 324	-20,1	4,4	3,1	66,4
362 032	Kerpen, Stadt	12 780	-10,4	2,5	1,5	37,8
362 036	Pulheim, Stadt	6 262	+4,4	1,9	2,2	32,9
362 040	Wesseling, Stadt	5 367	+15,0	2,0	2,2	36,2
366 000	Kreis Euskirchen	146 302	+24,8	3,0	3,4	36,3
366 004	Bad Münstereifel, Stadt	5 135	+6,8	6,9	1,9	55,1
366 008	Blankenheim	13 109	+21,7	2,9	3,2	28,2
366 012	Dahlem	79 178	+66,0	3,8	5,2	35,7
366 016	Euskirchen, Stadt	10 405	-10,1	1,7	1,5	39,8
366 020	Hellenthal	13 774	+19,3	2,5	3,0	25,2
366 024	Kall	1 852	-35,0	1,8	1,7	27,8
366 028	Mechernich, Stadt	973	-17,8	2,0	1,7	19,2
366 032	Nettersheim
366 036	Schleiden, Stadt	17 773	-17,3	2,6	2,9	33,6
366 040	Weilerswist
366 044	Zülpich, Stadt	316	-22,2	2,1	1,8	33,1

Anmerkungen Seite 44

Noch: 3.1 Leistung der Beherbergungsstätten nach Verwaltungsbezirken

Januar bis Dezember 2024

Amtliche Schlüssel- nummer	Verwaltungsbezirk	Ankünfte				Übernachtungen	
		aller Gäste	Veränderung ¹⁾	ausländischer Gäste	Veränderung ¹⁾	aller Gäste	Veränderung ¹⁾
370 000	Kreis Heinsberg	122 528	+4,2	19 541	+5,3	289 922	+3,2
370 004	Erkelenz, Stadt	17 587	+9,6	3 147	+12,8	34 124	+4,3
370 008	Gangelt
370 012	Geilenkirchen, Stadt
370 016	Heinsberg, Stadt	24 292	-3,5	5 940	-4,6	42 098	-1,2
370 020	Hückelhoven, Stadt	14 292	+11,1	1 761	+23,8	30 003	+14,5
370 024	Selfkant
370 028	Übach-Palenberg, Stadt	6 769	+3,2	917	+12,0	24 371	+4,7
370 032	Waldfeucht
370 036	Wassenberg, Stadt	19 546	+2,9	2 716	+15,3	42 626	-1,3
370 040	Wegberg, Stadt	25 924	+4,4	1 110	-6,9	84 608	+5,2
374 000	Oberbergischer Kreis	253 498	-1,3	18 594	+13,0	809 003	+0,4
374 004	Bergneustadt, Stadt	14 731	-27,8	3 177	+223,5	29 148	-38,7
374 008	Engelskirchen	15 009	+6,3	560	+28,7	102 285	+15,2
374 012	Gummersbach, Stadt	42 882	-7,0	5 725	-2,0	102 758	-3,1
374 016	Hückeswagen, Stadt
374 020	Lindlar	26 880	+6,6	1 195	+16,2	72 867	+9,1
374 024	Marienheide
374 028	Morsbach
374 032	Nümbrecht	37 418	+3,4	78	-66,1	163 699	+1,7
374 036	Radevormwald, Stadt	25 843	-2,7	352	+78,7	69 019	-12,7
374 040	Reichshof	5 679	+56,0	268	+267,1	80 510	+15,5
374 044	Waldbrohl, Stadt	22 518	+10,2	975	+36,9	54 383	+9,7
374 048	Wiehl, Stadt	20 931	-9,9	1 096	-9,9	43 380	-8,2
374 052	Wipperfürth, Stadt	21 230	+14,7	2 067	+38,6	43 038	+7,3
378 000	Rhein.-Berg. Kreis	201 957	+2,0	26 352	+0,9	479 472	-2,2
378 004	Bergisch Gladbach, Stadt	85 234	+0,9	16 179	+0,5	178 935	-1,1
378 008	Burscheid, Stadt	8 619	-5,6	764	-1,5	14 947	-4,8
378 012	Kürten	4 960	-7,5	233	-50,3	16 664	-0,6
378 016	Leichlingen (Rhld.), Stadt	9 613	+14,7	803	+105,9	109 237	+1,2
378 020	Odenthal	34 167	+18,4	1 359	+2,4	47 970	-3,3
378 024	Overath, Stadt	7 901	+5,8	859	+8,1	13 541	+0,5
378 028	Rösrath, Stadt	26 918	+11,3	2 792	+4,6	45 318	+7,0
378 032	Wermelskirchen, Stadt	24 545	-18,6	3 363	-6,6	52 860	-16,9
382 000	Rhein-Sieg-Kreis	616 281	+3,4	82 035	+2,9	1 297 320	+0,6
382 004	Alfter	8 426	+1,6	595	-5,4	22 127	-0,3
382 008	Bad Honnef, Stadt	92 553	+14,3	12 321	+20,7	161 568	-0,3
382 012	Bornheim, Stadt	24 700	-4,3	4 556	-3,2	60 915	-3,1
382 016	Eitorf
382 020	Hennef (Sieg), Stadt	43 290	-6,3	2 923	-13,6	174 183	-5,6
382 024	Königswinter, Stadt	125 222	+4,3	19 637	+3,3	237 981	+4,0
382 028	Lohmar, Stadt	10 368	-9,8	1 031	-28,6	18 135	-7,8
382 032	Meckenheim, Stadt	20 937	+12,4	3 401	+21,5	40 677	+6,4
382 036	Much
382 040	Neunkirchen-Seelscheid
382 044	Niederkassel, Stadt	19 035	-5,1	3 534	-10,9	30 806	-6,6
382 048	Rheinbach, Stadt	23 666	+2,0	2 830	-4,9	49 440	-3,6
382 052	Ruppichteroth
382 056	Sankt Augustin, Stadt	16 842	+8,6	1 583	-17,8	33 518	+14,9
382 060	Siegburg, Stadt	62 039	-3,0	7 290	-22,8	131 206	-4,5
382 064	Swisttal	12 920	+18,2	2 241	+59,2	35 792	+1,3
382 068	Troisdorf, Stadt	81 555	+4,7	13 224	+10,0	149 709	+9,5
382 072	Wachtberg	7 190	+11,4	683	+99,1	14 946	+13,2
382 076	Windeck	13 550	+1,2	342	+288,6	27 267	+0,7
300 000	Reg.-Bez. Köln	8 202 671	+5,4	2 277 025	+12,5	16 482 865	+3,8
	Kreisfreie Städte						
512 000	Bottrop	39 096	+4,9	7 417	+12,2	83 518	-6,4
513 000	Gelsenkirchen	132 134	+5,9	31 043	+74,6	357 539	+1,1
515 000	Münster	793 421	+6,2	112 297	+18,2	1 903 412	-1,1

Anmerkungen Seite 44

Noch: 3.1 Leistung der Beherbergungsstätten nach Verwaltungsbezirken

Januar bis Dezember 2024

Amtliche Schlüssel- nummer	Verwaltungsbezirk	Übernachtungen		Mittlere Aufenthaltsdauer ²⁾		Mittlere Auslastung der angebotenen Betten ³⁾
		ausländischer Gäste	Veränderung ¹⁾	aller Gäste	ausländischer Gäste	
370 000	Kreis Heinsberg	46 068	+10,3	2,4	2,4	39,2
370 004	Erkelenz, Stadt	7 841	+15,7	1,9	2,5	41,6
370 008	Gangelt
370 012	Geilenkirchen, Stadt
370 016	Heinsberg, Stadt	9 905	-11,0	1,7	1,7	40,6
370 020	Hückelhoven, Stadt	5 369	+113,3	2,1	3,0	41,9
370 024	Selfkant
370 028	Übach-Palenberg, Stadt	2 497	+29,1	3,6	2,7	32,8
370 032	Waldfeucht
370 036	Wassenberg, Stadt	4 897	+6,9	2,2	1,8	33,5
370 040	Wegberg, Stadt	4 201	-0,9	3,3	3,8	47,5
374 000	Oberbergischer Kreis	48 890	+9,9	3,2	2,6	39,7
374 004	Bergneustadt, Stadt	5 596	+151,2	2,0	1,8	31,3
374 008	Engelskirchen	1 002	+46,1	6,8	1,8	68,0
374 012	Gummersbach, Stadt	15 120	-0,2	2,4	2,6	33,1
374 016	Hückeswagen, Stadt
374 020	Lindlar	8 056	+44,6	2,7	6,7	29,7
374 024	Marienheide
374 028	Morsbach
374 032	Nümbrecht	184	-72,2	4,4	2,4	53,8
374 036	Radevormwald, Stadt	551	+83,7	2,7	1,6	31,1
374 040	Reichshof	464	+47,3	14,2	1,7	82,4
374 044	Waldbröl, Stadt	3 441	+28,4	2,4	3,5	26,4
374 048	Wiehl, Stadt	2 034	-22,6	2,1	1,9	31,0
374 052	Wipperfürth, Stadt	5 282	+10,1	2,0	2,6	29,9
378 000	Rhein.-Berg. Kreis	49 996	-0,5	2,4	1,9	42,6
378 004	Bergisch Gladbach, Stadt	27 547	-1,8	2,1	1,7	42,2
378 008	Burscheid, Stadt	1 596	-3,9	1,7	2,1	31,3
378 012	Kürten	990	-3,0	3,4	4,2	24,5
378 016	Leichlingen (Rhld.), Stadt	4 983	+33,4	11,4	6,2	61,9
378 020	Odenthal	2 458	+6,3	1,4	1,8	31,8
378 024	Overath, Stadt	1 805	-18,5	1,7	2,1	31,9
378 028	Rösrath, Stadt	4 837	+4,6	1,7	1,7	48,1
378 032	Wermelskirchen, Stadt	5 780	-12,8	2,2	1,7	43,4
382 000	Rhein-Sieg-Kreis	166 993	-2,7	2,1	2,0	39,0
382 004	Alfter	2 986	-1,6	2,6	5,0	36,2
382 008	Bad Honnef, Stadt	26 849	+0,6	1,7	2,2	39,6
382 012	Bornheim, Stadt	13 152	-4,9	2,5	2,9	33,2
382 016	Eitorf
382 020	Hennef (Sieg), Stadt	5 356	-19,7	4,0	1,8	47,0
382 024	Königswinter, Stadt	35 919	-	1,9	1,8	40,4
382 028	Lohmar, Stadt	2 256	-24,7	1,7	2,2	21,5
382 032	Meckenheim, Stadt	5 641	-0,3	1,9	1,7	49,2
382 036	Much
382 040	Neunkirchen-Seelscheid
382 044	Niederkassel, Stadt	6 026	-21,0	1,6	1,7	39,5
382 048	Rheinbach, Stadt	4 974	+1,3	2,1	1,8	32,5
382 052	Ruppichteroth
382 056	Sankt Augustin, Stadt	3 217	-12,5	2,0	2,0	48,0
382 060	Siegburg, Stadt	17 905	-19,7	2,1	2,5	37,2
382 064	Swisttal	3 263	+39,9	2,8	1,5	34,4
382 068	Troisdorf, Stadt	24 553	+9,8	1,8	1,9	44,0
382 072	Wachtberg	1 336	+55,3	2,1	2,0	33,7
382 076	Windeck	579	+332,1	2,0	1,7	26,1
300 000	Reg.-Bez. Köln	4 398 532	+10,1	2,0	1,9	45,4
	Kreisfreie Städte					
512 000	Bottrop	16 147	-3,0	2,1	2,2	37,6
513 000	Gelsenkirchen	54 519	+62,8	2,7	1,8	48,4
515 000	Münster	196 038	+11,8	2,4	1,7	51,4

Anmerkungen Seite 44

Noch: 3.1 Leistung der Beherbergungsstätten nach Verwaltungsbezirken

Januar bis Dezember 2024

Amtliche Schlüssel- nummer	Verwaltungsbezirk	Ankünfte				Übernachtungen	
		aller Gäste	Veränderung ¹⁾	ausländischer Gäste	Veränderung ¹⁾	aller Gäste	Veränderung ¹⁾
554 000	Kreis Borken	322 729	-0,5	54 818	+18,3	701 496	+1,2
554 004	Ahaus, Stadt	28 145	-7,9	4 273	+10,2	57 968	-7,7
554 008	Bocholt, Stadt	54 277	+10,7	15 423	+88,4	126 275	+24,3
554 012	Borken, Stadt	46 768	-0,5	7 559	+25,9	118 961	+6,0
554 016	Gescher, Stadt	12 218	-7,4	527	-12,6	18 645	-7,7
554 020	Gronau (Westf.), Stadt	45 169	+4,5	7 918	-2,9	119 165	+2,3
554 024	Heek	8 971	-5,9	392	-35,6	17 979	-3,4
554 028	Heiden
554 032	Isselburg, Stadt	5 469	-39,7	1 352	-11,3	9 556	-39,2
554 036	Legden	29 721	+7,0	3 599	+15,9	50 666	-6,2
554 040	Raesfeld	7 230	+19,2	339	+106,7	12 072	+21,2
554 044	Reken	19 430	-9,0	1 251	-2,0	37 304	-9,8
554 048	Rhede, Stadt	7 537	-3,0	1 042	-7,8	13 660	-1,8
554 052	Schöppingen	11 521	+2,9	537	-16,9	25 290	-8,3
554 056	Stadtlohn, Stadt
554 060	Südlohn	14 490	-3,4	1 986	+4,0	27 658	-0,8
554 064	Velen, Stadt	13 551	-9,4	5 621	-14,9	33 145	-6,9
554 068	Vreden, Stadt	14 341	+2,3	2 875	+19,2	23 207	+1,8
558 000	Kreis Coesfeld	232 439	+6,4	18 861	+39,2	685 706	+3,3
558 004	Ascheberg	20 361	-2,4	1 643	+2,4	33 791	-8,1
558 008	Billerbeck, Stadt	26 328	-5,4	1 640	-9,6	46 698	-8,7
558 012	Coesfeld, Stadt	31 147	+8,1	1 887	+7,8	53 157	+13,2
558 016	Dülmen, Stadt	39 323	+30,6	6 743	+203,3	92 544	+27,9
558 020	Havixbeck
558 024	Lüdinghausen, Stadt	31 894	+12,9	1 715	+11,5	69 699	+15,0
558 028	Nordkirchen
558 032	Nottuln	22 760	+2,9	1 137	+23,9	54 210	+2,9
558 036	Olfen, Stadt	4 868	+25,2	469	+160,6	11 759	+22,6
558 040	Rosendahl	4 237	-42,2	119	-41,7	10 622	-1,3
558 044	Senden	26 498	+2,0	2 884	-0,2	50 185	+2,1
562 000	Kreis Recklinghausen	381 694	+6,1	63 667	+3,8	741 521	+6,2
562 004	Castrop-Rauxel, Stadt	28 745	+36,0	4 378	+92,8	50 566	+27,1
562 008	Datteln, Stadt	36 145	+16,2	708	+28,7	96 387	+24,3
562 012	Dorsten, Stadt	30 514	+4,0	5 820	+13,5	69 175	-3,7
562 014	Gladbeck, Stadt
562 016	Haltern am See, Stadt	76 211	+7,5	2 912	+23,6	162 785	+8,1
562 020	Herten, Stadt	22 420	+15,1	3 645	+16,9	34 275	+10,3
562 024	Marl, Stadt	31 287	-4,6	8 282	-5,3	58 084	-8,6
562 028	Oer-Erkenschwick, Stadt	19 471	+7,4	991	+122,2	49 554	+15,4
562 032	Recklinghausen, Stadt	84 218	-0,5	14 942	-14,2	138 631	-1,0
562 036	Waltrop, Stadt
566 000	Kreis Steinfurt	345 391	+1,6	42 492	-1,1	906 480	-2,3
566 004	Altenberge	8 398	-1,8	215	+12,0	21 413	-4,3
566 008	Emsdetten, Stadt	21 914	-0,5	1 801	-2,5	40 941	-2,8
566 012	Greven, Stadt	35 703	+3,2	4 122	+3,1	94 525	-22,7
566 016	Hörstel, Stadt	38 495	+2,1	4 530	+33,3	93 945	-1,0
566 020	Hopsten
566 024	Horstmar, Stadt	2 648	-9,4	207	-43,6	7 840	-28,6
566 028	Ibbenbüren, Stadt	30 577	-0,2	3 562	-21,0	57 976	-1,3
566 032	Ladbergen	14 974	+0,3	3 413	-4,0	24 293	-0,7
566 036	Laer
566 040	Lengerich, Stadt	10 963	-1,1	1 238	-26,0	23 849	-0,9
566 044	Lienen	6 784	+11,1	3 009	+17,4	18 848	-4,0
566 048	Lotte
566 052	Metelen
566 056	Mettingen	5 774	-22,1	1 216	-21,4	41 978	-4,8
566 060	Neuenkirchen
566 064	Nordwalde
566 068	Ochtrup, Stadt	5 367	+1,6	614	+10,0	9 073	+1,5
566 072	Recke	6 922	+18,6	247	-25,2	24 321	+15,4
566 076	Rheine, Stadt	61 565	+9,8	9 416	+5,0	147 919	+8,7
566 080	Saerbeck	8 532	-6,8	296	-28,7	18 471	-13,7
566 084	Steinfurt, Stadt	15 304	-3,7	1 759	-17,0	30 872	-8,4
566 088	Tecklenburg, Stadt	43 213	+3,8	4 773	+5,5	165 397	+7,7
566 092	Westerkappeln	2 161	-24,7	157	-56,9	7 130	-16,3
566 096	Wettringen	15 281	-3,2	1 317	-9,3	52 474	-4,1

Anmerkungen Seite 44

Noch: 3.1 Leistung der Beherbergungsstätten nach Verwaltungsbezirken

Januar bis Dezember 2024

Amtliche Schlüsselnummer	Verwaltungsbezirk	Übernachtungen		Mittlere Aufenthaltsdauer ²⁾		Mittlere Auslastung der angebotenen Betten ³⁾
		ausländischer Gäste	Veränderung ¹⁾	aller Gäste	ausländischer Gäste	
554 000	Kreis Borken	150 842	+29,9	2,2	2,8	32,9
554 004	Ahaus, Stadt	9 966	-2,8	2,1	2,3	31,6
554 008	Bocholt, Stadt	47 095	+156,1	2,3	3,1	40,6
554 012	Borken, Stadt	27 562	+44,8	2,5	3,6	39,3
554 016	Gescher, Stadt	723	-21,5	1,5	1,4	36,7
554 020	Gronau (Westf.), Stadt	26 923	-2,8	2,6	3,4	40,8
554 024	Heek	712	-27,7	2,0	1,8	24,9
554 028	Heiden
554 032	Isselburg, Stadt	2 385	-7,7	1,7	1,8	23,2
554 036	Legden	7 304	-22,6	1,7	2,0	23,7
554 040	Raesfeld	509	+79,9	1,7	1,5	19,7
554 044	Reken	3 333	+12,6	1,9	2,7	27,3
554 048	Rhede, Stadt	1 856	-16,7	1,8	1,8	27,8
554 052	Schöppingen	943	-52,5	2,2	1,8	26,2
554 056	Stadtlohn, Stadt
554 060	Südlohn	4 954	+63,9	1,9	2,5	47,2
554 064	Velen, Stadt	11 268	-4,1	2,4	2,0	23,8
554 068	Vreden, Stadt	4 947	+15,3	1,6	1,7	32,2
558 000	Kreis Coesfeld	41 844	+31,6	3,0	2,2	39,3
558 004	Ascheberg	2 261	-6,3	1,7	1,4	30,2
558 008	Billerbeck, Stadt	3 857	+2,2	1,8	2,4	33,6
558 012	Coesfeld, Stadt	3 819	+16,9	1,7	2,0	43,2
558 016	Dülmen, Stadt	15 507	+97,7	2,4	2,3	32,6
558 020	Havixbeck
558 024	Lüdinghausen, Stadt	3 931	+10,0	2,2	2,3	37,0
558 028	Nordkirchen
558 032	Nottuln	2 444	+66,1	2,4	2,1	33,0
558 036	Olfen, Stadt	1 010	+236,7	2,4	2,2	31,5
558 040	Rosendahl	205	+0,5	2,5	1,7	22,6
558 044	Senden	7 742	-3,8	1,9	2,7	33,0
562 000	Kreis Recklinghausen	119 158	+1,0	1,9	1,9	38,5
562 004	Castrop-Rauxel, Stadt	8 284	+46,9	1,8	1,9	35,8
562 008	Datteln, Stadt	1 654	+14,7	2,7	2,3	55,0
562 012	Dorsten, Stadt	23 210	+5,1	2,3	4,0	32,9
562 014	Gladbeck, Stadt
562 016	Haltern am See, Stadt	5 351	+29,0	2,1	1,8	40,6
562 020	Herten, Stadt	4 882	+11,1	1,5	1,3	43,0
562 024	Marl, Stadt	15 973	-11,2	1,9	1,9	33,8
562 028	Oer-Erkenschwick, Stadt	3 138	+174,8	2,5	3,2	26,5
562 032	Recklinghausen, Stadt	23 978	-20,0	1,6	1,6	39,9
562 036	Waltrop, Stadt
566 000	Kreis Steinfurt	119 587	-10,5	2,6	2,8	36,1
566 004	Altenberge	1 968	+19,1	2,5	9,2	29,7
566 008	Emsdetten, Stadt	4 807	-19,5	1,9	2,7	30,6
566 012	Greven, Stadt	8 037	+4,7	2,6	1,9	27,4
566 016	Hörstel, Stadt	11 458	-9,8	2,4	2,5	29,0
566 020	Hopsten
566 024	Horstmar, Stadt	1 740	-54,5	3,0	8,4	28,2
566 028	Ibbenbüren, Stadt	6 270	-40,7	1,9	1,8	32,3
566 032	Ladbergen	4 026	-6,1	1,6	1,2	42,5
566 036	Laer
566 040	Lengerich, Stadt	3 307	-27,0	2,2	2,7	31,5
566 044	Lienen	10 457	-1,5	2,8	3,5	34,3
566 048	Lotte
566 052	Metelen
566 056	Mettingen	3 854	-23,4	7,3	3,2	46,7
566 060	Neuenkirchen
566 064	Nordwalde
566 068	Ochtrup, Stadt	921	+6,1	1,7	1,5	28,5
566 072	Recke	1 758	-73,4	3,5	7,1	34,4
566 076	Rheine, Stadt	17 049	-8,8	2,4	1,8	42,9
566 080	Saerbeck	431	-50,3	2,2	1,5	25,7
566 084	Steinfurt, Stadt	3 869	-6,8	2,0	2,2	29,4
566 088	Tecklenburg, Stadt	22 298	+22,3	3,8	4,7	47,5
566 092	Westerkappeln	477	-53,9	3,3	3,0	36,6
566 096	Wettringen	15 359	+3,0	3,4	11,7	50,0

Anmerkungen Seite 44

Noch: 3.1 Leistung der Beherbergungsstätten nach Verwaltungsbezirken

Januar bis Dezember 2024

Amtliche Schlüsselnummer	Verwaltungsbezirk	Ankünfte				Übernachtungen	
		aller Gäste	Veränderung ¹⁾	ausländischer Gäste	Veränderung ¹⁾	aller Gäste	Veränderung ¹⁾
570 000	Kreis Warendorf	197 215	+1,6	17 710	-3,8	529 895	+3,1
570 004	Ahlen, Stadt	13 239	-2,0	1 733	+15,8	30 533	-4,8
570 008	Beckum, Stadt	17 687	+19,8	2 863	-4,7	38 458	+21,7
570 012	Beelen	1 876	-5,1	354	-39,8	6 896	-1,8
570 016	Drensteinfurt, Stadt	6 334	-22,9	443	-51,1	10 020	-26,4
570 020	Ennigerloh, Stadt	7 593	-6,0	760	-3,7	17 471	+5,6
570 024	Everswinkel	5 777	-4,0	89	-15,2	16 863	+5,0
570 028	Oelde, Stadt	16 891	+5,4	2 665	+3,5	28 662	+5,1
570 032	Ostbevern	20 488	-5,7	1 576	-13,0	32 505	+7,7
570 036	Sassenberg, Stadt	23 346	+19,9	1 697	+5,9	78 674	+13,1
570 040	Sendenhorst, Stadt	15 898	+4,9	1 490	+32,0	84 868	+0,1
570 044	Telgte, Stadt	19 205	-0,4	1 719	+0,8	81 427	+1,2
570 048	Wadersloh	1 366	-2,0	71	-64,9	4 864	-10,0
570 052	Warendorf, Stadt	47 515	-2,0	2 250	-9,7	98 654	-0,9
500 000	Reg.-Bez. Münster	2 444 119	+4,2	348 305	+15,3	5 909 567	+0,8
711 000	Kreisfreie Stadt Bielefeld	327 162	+6,5	35 054	-0,4	632 631	+3,7
754 000	Kreis Gütersloh	265 188	+1,1	31 223	+6,3	547 820	-1,3
754 004	Borgholzhausen, Stadt
754 008	Gütersloh, Stadt	62 914	+4,1	11 491	+3,3	154 229	-0,1
754 012	Halle (Westf.), Stadt	37 015	-11,2	4 018	-17,9	76 178	-7,1
754 016	Harsewinkel, Stadt	25 274	+18,2	3 700	+24,7	44 796	+1,8
754 020	Herzebrock-Clarholz	4 176	-1,3	932	+7,9	11 226	-5,8
754 024	Langenberg	-	-	-	-	-	-
754 028	Rheda-Wiedenbrück, Stadt	31 356	+1,3	3 052	+1,2	52 819	+1,0
754 032	Rietberg, Stadt	30 037	-3,5	2 808	+138,0	47 469	-3,7
754 036	Schloß Holte-Stukenbrock, Stadt	34 781	+0,2	2 459	+1,9	78 267	+0,5
754 040	Steinhagen
754 044	Verl, Stadt	17 270	+13,0	1 989	+1,9	23 766	-3,0
754 048	Versmold, Stadt	9 622	+8,0	381	+4,4	33 728	+3,9
754 052	Werther (Westf.), Stadt	10 202	+4,1	301	-39,6	19 995	+6,3
758 000	Kreis Herford	126 961	+2,9	14 260	+33,0	417 246	+0,8
758 004	Bünde, Stadt	11 972	+6,8	1 243	-2,0	30 645	-3,9
758 008	Enger, Stadt	-	-	-	-	-	-
758 012	Herford, Stadt	56 298	+28,3	8 289	+145,4	87 790	+22,4
758 016	Hiddenhausen	13 719	-23,1	1 399	-13,1	23 982	-12,5
758 020	Kirchlengern
758 024	Löhne, Stadt	9 728	-2,8	284	-21,3	121 761	-0,3
758 028	Rödinghausen	7 400	+0,8	102	-40,7	19 543	-14,7
758 032	Spenge, Stadt
758 036	Vlotho, Stadt	24 442	-17,3	2 837	-25,5	124 299	-3,9
762 000	Kreis Höxter	246 198	-8,5	21 202	+13,4	1 156 801	-2,3
762 004	Bad Driburg, Stadt	73 562	-1,5	1 916	-7,5	688 502	+2,1
762 008	Beverungen, Stadt	23 693	-8,3	2 402	+85,5	57 140	-4,6
762 012	Borgentreich, Stadt	283	-2,4	-	-	1 581	-0,9
762 016	Brakel, Stadt	5 645	-21,5	399	+23,9	13 803	-10,3
762 020	Höxter, Stadt	58 906	-17,9	4 457	+30,6	194 560	-10,2
762 024	Marienmünster, Stadt	3 321	-10,8	218	-8,8	8 478	-4,9
762 028	Nieheim, Stadt	11 004	-15,3	3 551	+6,1	43 752	-16,8
762 032	Steinheim, Stadt	7 048	-5,3	470	-10,3	13 091	-8,8
762 036	Warburg, Stadt	51 375	-4,0	5 195	+9,0	103 704	-3,6
762 040	Willebadessen, Stadt	11 361	-3,6	2 594	-4,7	32 190	-1,2
766 000	Kreis Lippe	389 555	-4,6	34 766	+0,2	1 610 392	-2,0
766 004	Augustdorf
766 008	Bad Salzuflen, Stadt	141 131	-0,2	12 637	-2,8	799 128	+1,5
766 012	Barntrup, Stadt
766 016	Blomberg, Stadt	4 331	-8,5	465	-7,7	7 281	-12,2
766 020	Detmold, Stadt	58 655	-7,7	4 232	+0,9	105 596	-9,6
766 024	Dörentrup	11 070	+0,9	76	-32,1	28 161	-5,2
766 028	Extertal	9 223	-8,5	940	+7,6	22 549	-12,6
766 032	Horn-Bad Meinberg, Stadt	70 203	-11,6	5 425	-6,1	345 411	-5,4

Anmerkungen Seite 44

Noch: 3.1 Leistung der Beherbergungsstätten nach Verwaltungsbezirken

Januar bis Dezember 2024

Amtliche Schlüsselnummer	Verwaltungsbezirk	Übernachtungen		Mittlere Aufenthaltsdauer ²⁾		Mittlere Auslastung der angebotenen Betten ³⁾
		ausländischer Gäste	Veränderung ¹⁾	aller Gäste	ausländischer Gäste	
570 000	Kreis Warendorf	47 547	-8,5	2,7	2,7	38,3
570 004	Ahlen, Stadt	7 647	-12,4	2,3	4,4	28,4
570 008	Beckum, Stadt	7 376	-6,8	2,2	2,6	41,2
570 012	Beelen	1 429	-41,3	3,7	4,0	22,6
570 016	Drensteinfurt, Stadt	717	-75,1	1,6	1,6	23,6
570 020	Ennigerloh, Stadt	2 077	+10,2	2,3	2,7	33,1
570 024	Everswinkel	293	+2,4	2,9	3,3	38,4
570 028	Oelde, Stadt	6 478	+8,3	1,7	2,4	26,1
570 032	Ostbevern	2 357	-9,1	1,6	1,5	30,0
570 036	Sassenberg, Stadt	6 630	+9,7	3,4	3,9	27,3
570 040	Sendenhorst, Stadt	2 734	+24,4	5,3	1,8	68,1
570 044	Telgte, Stadt	3 574	+2,5	4,2	2,1	65,1
570 048	Wadersloh	821	-63,3	3,6	11,6	26,1
570 052	Warendorf, Stadt	5 414	+1,7	2,1	2,4	31,8
500 000	Reg.-Bez. Münster	745 682	+10,1	2,4	2,1	41,6
711 000	Kreisfreie Stadt Bielefeld	84 662	-7,2	1,9	2,4	39,4
754 000	Kreis Gütersloh	70 174	+5,0	2,1	2,2	34,9
754 004	Borgholzhausen, Stadt
754 008	Gütersloh, Stadt	25 794	-2,8	2,5	2,2	47,3
754 012	Halle (Westf.), Stadt	9 879	+8,4	2,1	2,5	36,8
754 016	Harsewinkel, Stadt	8 404	+34,1	1,8	2,3	28,0
754 020	Herzebrock-Clarholz	5 269	+4,8	2,7	5,7	25,9
754 024	Langenberg	-	-	-	-	-
754 028	Rheda-Wiedenbrück, Stadt	5 302	-2,1	1,7	1,7	26,1
754 032	Rietberg, Stadt	5 253	+118,8	1,6	1,9	38,4
754 036	Schloß Holte-Stukenbrock, Stadt	5 718	-11,2	2,3	2,3	34,1
754 040	Steinhagen
754 044	Verl, Stadt	2 745	-12,2	1,4	1,4	30,8
754 048	Versmold, Stadt	983	-15,5	3,5	2,6	18,1
754 052	Werther (Westf.), Stadt	666	-40,5	2,0	2,2	33,1
758 000	Kreis Herford	32 784	-0,3	3,3	2,3	40,0
758 004	Bünde, Stadt	4 106	-19,4	2,6	3,3	41,8
758 008	Enger, Stadt	-	-	-	-	-
758 012	Herford, Stadt	13 810	+79,4	1,6	1,7	30,5
758 016	Hiddenhausen	2 705	-4,7	1,7	1,9	29,6
758 020	Kirchlengern
758 024	Löhne, Stadt	4 787	-22,5	12,5	16,9	71,7
758 028	Rödinghausen	1 815	-38,2	2,6	17,8	34,8
758 032	Spenge, Stadt
758 036	Vlotho, Stadt	5 359	-32,5	5,1	1,9	35,0
762 000	Kreis Höxter	59 162	+5,7	4,7	2,8	51,5
762 004	Bad Driburg, Stadt	5 621	+10,3	9,4	2,9	70,2
762 008	Beverungen, Stadt	6 589	+91,8	2,4	2,7	30,5
762 012	Borgentreich, Stadt	-	-	5,6	-	21,5
762 016	Brakel, Stadt	1 637	+14,9	2,4	4,1	14,8
762 020	Höxter, Stadt	10 409	+17,4	3,3	2,3	45,7
762 024	Mariemünster, Stadt	656	-30,1	2,6	3,0	24,9
762 028	Nieheim, Stadt	15 314	-12,4	4,0	4,3	25,7
762 032	Steinheim, Stadt	922	-20,4	1,9	2,0	34,4
762 036	Warburg, Stadt	9 739	+7,3	2,0	1,9	38,1
762 040	Willebadessen, Stadt	8 275	-2,8	2,8	3,2	38,0
766 000	Kreis Lippe	116 507	+7,4	4,1	3,4	46,8
766 004	Augustdorf
766 008	Bad Salzuflen, Stadt	25 979	-2,8	5,7	2,1	62,2
766 012	Barntrup, Stadt
766 016	Blomberg, Stadt	913	-21,8	1,7	2,0	25,5
766 020	Detmold, Stadt	8 681	-3,0	1,8	2,1	37,4
766 024	Dörentrup	175	-53,8	2,5	2,3	34,5
766 028	Extetal	2 500	-4,7	2,4	2,7	19,7
766 032	Horn-Bad Meinberg, Stadt	30 831	+9,5	4,9	5,7	43,6

Anmerkungen Seite 44

Noch: 3.1 Leistung der Beherbergungsstätten nach Verwaltungsbezirken

Januar bis Dezember 2024

Amtliche Schlüssel- nummer	Verwaltungsbezirk	Ankünfte				Übernachtungen	
		aller Gäste	Veränderung ¹⁾	ausländischer Gäste	Veränderung ¹⁾	aller Gäste	Veränderung ¹⁾
	Noch: Kreis Lippe						
766 036	Kalletal
766 040	Lage, Stadt	7 360	+4,4	450	+41,1	26 041	+13,7
766 044	Lemgo, Stadt	13 942	-7,1	1 475	-8,1	24 362	-6,3
766 048	Leopoldshöhe	2 216	-11,7	161	-28,1	5 011	-13,4
766 052	Lügde, Stadt	9 315	-8,6	3 377	+59,7	26 868	+17,3
766 056	Oerlinghausen, Stadt	4 951	-5,3	156	-71,1	12 170	+2,9
766 060	Schieder-Schwalenberg, Stadt	17 601	-1,8	1 620	-30,1	42 498	+1,1
766 064	Schlangen	-	-	-	-	-	-
770 000	Kreis Minden-Lübbecke	306 992	-1,6	20 962	-20,3	1 422 669	+1,3
770 004	Bad Oeynhausen, Stadt	108 369	-0,6	7 526	-11,8	880 051	+3,1
770 008	Espelkamp, Stadt	15 695	-5,2	1 073	-11,4	32 509	-10,9
770 012	Hille	7 460	-24,3	621	-55,1	18 456	-27,2
770 016	Hüllhorst
770 020	Lübbecke, Stadt
770 024	Minden, Stadt	68 159	-6,0	5 285	-29,2	109 352	-5,1
770 028	Petershagen, Stadt	21 600	+4,8	1 514	+48,7	108 107	+5,7
770 032	Porta Westfalica, Stadt	31 072	-5,7	2 246	-8,9	61 585	-2,4
770 036	Preußisch-Oldendorf, Stadt	20 182	+0,5	400	-31,2	141 130	+2,9
770 040	Rahden, Stadt	8 596	+9,1	735	+1,0	21 271	-1,4
770 044	Stemwede	9 288	+49,8	707	+13,5	21 210	+5,3
774 000	Kreis Paderborn	380 061	+9,0	42 139	+44,3	1 078 897	+9,0
774 004	Altenbeken
774 008	Bad Lippspringe, Stadt	67 302	-5,3	2 677	-8,2	377 898	+2,6
774 012	Borchen	7 211	-2,6	287	+233,7	38 797	-0,8
774 016	Büren, Stadt	26 298	-10,4	2 288	-5,7	55 573	-6,8
774 020	Delbrück, Stadt	16 538	-6,6	1 100	-5,7	29 992	-0,7
774 024	Hövelhof	19 131	-4,5	2 036	-9,0	44 888	+1,7
774 028	Lichtenau, Stadt
774 032	Paderborn, Stadt	216 954	+18,9	31 803	+71,3	402 883	+20,4
774 036	Salzkotten, Stadt	4 790	+13,3	352	+1,7	9 083	+10,1
774 040	Bad Wünnenberg, Stadt	18 232	+30,1	1 180	+0,2	110 397	+10,4
700 000	Reg.-Bez. Detmold	2 042 117	+0,5	199 606	+8,4	6 866 456	+1,0
	Kreisfreie Städte						
911 000	Bochum	440 689	+24,0	59 057	+41,9	786 961	+14,8
913 000	Dortmund	971 516	+7,1	271 425	+21,8	1 583 100	+5,7
914 000	Hagen	103 225	-3,5	13 230	-15,7	279 327	-0,6
915 000	Hamm	114 009	-0,3	10 880	-17,5	189 457	-2,1
916 000	Herne	49 350	+0,2	2 912	+14,3	78 347	-0,9
954 000	Ennepe-Ruhr-Kreis	191 195	-2,9	16 399	-0,2	524 412	-1,1
954 004	Breckerfeld, Stadt
954 008	Ennepetal, Stadt
954 012	Gevelsberg, Stadt	9 745	+7,7	708	+8,3	17 443	+13,6
954 016	Hattingen, Stadt	63 952	-2,3	3 245	-7,9	219 130	-0,3
954 020	Herdecke, Stadt	32 310	-5,7	2 962	-18,9	63 556	-0,3
954 024	Schwelm, Stadt	20 786	+4,3	2 603	+8,0	27 461	+4,0
954 028	Sprockhövel, Stadt	17 063	+1,3	2 433	+34,2	42 453	+2,6
954 032	Wetter (Ruhr), Stadt	6 522	+4,5	482	+105,1	11 004	-8,4
954 036	Witten, Stadt	29 510	-9,4	3 508	-2,0	55 663	-10,1
958 000	Hochsauerlandkreis	1 261 576	+1,9	253 074	+1,1	4 050 781	+0,5
958 004	Arnsberg, Stadt	82 103	+5,7	6 344	+12,4	194 335	+3,7
958 008	Bestwig	32 292	-0,8	1 319	-14,3	93 475	-0,5
958 012	Brilon, Stadt	62 411	-0,5	13 937	+16,3	210 212	+1,3
958 016	Eslohe (Sauerland)	37 634	-2,8	1 367	-1,6	154 339	-2,1
958 020	Hallenberg, Stadt	26 990	-2,2	4 617	-10,1	61 656	-5,8
958 024	Marsberg, Stadt	11 856	+7,7	282	-8,4	29 851	+20,5
958 028	Medebach, Stadt	245 575	+5,4	55 478	+10,0	940 361	+1,5
958 032	Meschede, Stadt	71 248	+0,4	6 609	-2,6	158 406	+0,3
958 036	Olsberg, Stadt	51 813	-3,0	6 884	+2,2	124 160	-5,3
958 040	Schmallenberg, Stadt	176 946	-0,4	25 702	-1,0	686 945	-2,1
958 044	Sundern (Sauerland), Stadt	99 318	+0,9	5 749	-12,9	238 119	+1,4
958 048	Winterberg, Stadt	363 390	+2,4	124 786	-2,3	1 158 922	+1,6

Anmerkungen Seite 44

Noch: 3.1 Leistung der Beherbergungsstätten nach Verwaltungsbezirken

Januar bis Dezember 2024

Amtliche Schlüssel- nummer	Verwaltungsbezirk	Übernachtungen		Mittlere Aufenthaltsdauer ²⁾		Mittlere Auslastung der angebotenen Betten ³⁾
		ausländischer Gäste	Veränderung ¹⁾	aller Gäste	ausländischer Gäste	
	Noch: Kreis Lippe					
766 036	Kalletal
766 040	Lage, Stadt	3 741	+60,1	3,5	8,3	43,3
766 044	Lemgo, Stadt	3 286	-10,6	1,7	2,2	25,4
766 048	Leopoldshöhe	274	-21,9	2,3	1,7	31,6
766 052	Lügde, Stadt	12 750	+62,0	2,9	3,8	27,1
766 056	Oerlinghausen, Stadt	222	-74,7	2,5	1,4	21,3
766 060	Schieder-Schwalenberg, Stadt	4 517	-35,9	2,4	2,8	23,0
766 064	Schlangen	-	-	-	-	-
770 000	Kreis Minden-Lübbecke	44 573	-23,1	4,6	2,1	56,2
770 004	Bad Oeynhausen, Stadt	10 876	-12,9	8,1	1,4	70,3
770 008	Espelkamp, Stadt	3 407	-40,0	2,1	3,2	31,9
770 012	Hille	1 373	-62,8	2,5	2,2	40,5
770 016	Hüllhorst
770 020	Lübbecke, Stadt
770 024	Minden, Stadt	9 436	-20,4	1,6	1,8	39,0
770 028	Petershagen, Stadt	4 254	+79,6	5,0	2,8	42,3
770 032	Porta Westfalica, Stadt	4 032	-6,0	2,0	1,8	29,2
770 036	Preußisch-Oldendorf, Stadt	2 563	-9,7	7,0	6,4	60,8
770 040	Rahden, Stadt	2 155	-16,3	2,5	2,9	33,8
770 044	Stemwede	4 365	-43,8	2,3	6,2	22,5
774 000	Kreis Paderborn	94 017	+37,4	2,8	2,2	46,8
774 004	Altenbeken
774 008	Bad Lippspringe, Stadt	6 684	-3,3	5,6	2,5	74,4
774 012	Borchen	1 581	+190,6	5,4	5,5	52,5
774 016	Büren, Stadt	4 169	-11,4	2,1	1,8	32,8
774 020	Delbrück, Stadt	1 840	-8,1	1,8	1,7	44,0
774 024	Hövelhof	4 722	+0,1	2,3	2,3	31,0
774 028	Lichtenau, Stadt
774 032	Paderborn, Stadt	69 360	+58,7	1,9	2,2	36,9
774 036	Salzkotten, Stadt	718	-19,3	1,9	2,0	24,8
774 040	Bad Wünnenberg, Stadt	3 869	-13,1	6,1	3,3	58,4
700 000	Reg.-Bez. Detmold	501 879	+4,2	3,4	2,5	46,6
	Kreisfreie Städte					
911 000	Bochum	110 126	+28,4	1,8	1,9	46,3
913 000	Dortmund	435 316	+18,3	1,6	1,6	43,0
914 000	Hagen	35 234	-24,2	2,7	2,7	44,6
915 000	Hamm	17 250	-18,6	1,7	1,6	37,7
916 000	Herne	5 829	+8,4	1,6	2,0	29,7
954 000	Ennepe-Ruhr-Kreis	32 893	+0,3	2,7	2,0	43,9
954 004	Breckerfeld, Stadt
954 008	Ennepetal, Stadt
954 012	Gevelsberg, Stadt	2 133	+30,4	1,8	3,0	29,5
954 016	Hattingen, Stadt	7 416	-9,3	3,4	2,3	50,9
954 020	Herdecke, Stadt	5 734	-12,5	2,0	1,9	47,4
954 024	Schwelm, Stadt	3 229	-4,0	1,3	1,2	29,6
954 028	Sprockhövel, Stadt	5 598	+50,9	2,5	2,3	37,3
954 032	Wetter (Ruhr), Stadt	943	+66,6	1,7	2,0	24,6
954 036	Witten, Stadt	6 898	-6,0	1,9	2,0	34,5
958 000	Hochsauerlandkreis	918 843	+0,6	3,2	3,6	42,2
958 004	Arnsberg, Stadt	13 396	+11,8	2,4	2,1	35,6
958 008	Bestwig	4 636	-16,0	2,9	3,5	35,1
958 012	Brilon, Stadt	47 387	+24,9	3,4	3,4	35,9
958 016	Eslohe (Sauerland)	4 372	+2,1	4,1	3,2	42,7
958 020	Hallenberg, Stadt	12 967	-12,5	2,3	2,8	35,4
958 024	Marsberg, Stadt	632	-8,9	2,5	2,2	25,6
958 028	Medebach, Stadt	241 674	+5,1	3,8	4,4	63,6
958 032	Meschede, Stadt	16 090	-21,4	2,2	2,4	34,4
958 036	Olsberg, Stadt	19 156	-0,6	2,4	2,8	30,1
958 040	Schmallenberg, Stadt	80 900	-2,5	3,9	3,1	47,3
958 044	Sundern (Sauerland), Stadt	20 587	-8,0	2,4	3,6	45,1
958 048	Winterberg, Stadt	457 046	-1,3	3,2	3,7	35,9

Anmerkungen Seite 44

Noch: 3.1 Leistung der Beherbergungsstätten nach Verwaltungsbezirken

Januar bis Dezember 2024

Amtliche Schlüsselnummer	Verwaltungsbezirk	Ankünfte				Übernachtungen	
		aller Gäste	Veränderung ¹⁾	ausländischer Gäste	Veränderung ¹⁾	aller Gäste	Veränderung ¹⁾
962 000	Märkischer Kreis	187 210	-0,1	15 248	-5,1	354 974	-1,0
962 004	Altena, Stadt	11 798	-1,3	617	+7,3	25 001	-5,1
962 008	Balve, Stadt	15 032	-3,9	1 005	+8,1	30 320	-6,9
962 012	Halver, Stadt
962 016	Hemer, Stadt	4 765	+18,0	159	+65,6	9 814	+28,2
962 020	Herscheid
962 024	Iserlohn, Stadt	45 737	+0,5	3 895	-10,2	81 215	+4,5
962 028	Kierspe, Stadt
962 032	Lüdenscheid, Stadt	42 675	-0,6	5 455	-5,4	75 057	-5,4
962 036	Meinerzhagen, Stadt	16 098	+7,2	722	+15,5	30 202	+4,9
962 040	Menden (Sauerland), Stadt	8 870	-1,9	297	-28,1	15 606	-0,8
962 044	Nachrodt-Wiblingwerde	11 502	+6,6	148	-24,1	23 376	+6,3
962 048	Neuenrade, Stadt	10 374	-8,6	1 044	-2,3	19 027	-7,6
962 052	Plettenberg, Stadt	13 586	-4,6	1 396	-7,2	31 130	-7,4
962 056	Schalksmühle	-	-	-	-	-	-
962 060	Werdohl, Stadt	2 407	+15,8	129	+67,5	6 703	+18,2
966 000	Kreis Olpe	225 382	+1,7	33 915	-1,8	544 036	-2,3
966 004	Attendorn, Stadt	68 093	+6,7	8 436	+4,5	122 701	-8,9
966 008	Drolshagen, Stadt	14 656	-20,2	1 179	-41,3	40 784	-17,0
966 012	Finnentrop	7 936	-3,8	1 048	-5,2	22 696	+4,1
966 016	Kirchhundem	11 126	+7,0	588	-15,6	27 057	+4,2
966 020	Lenne, Stadt	60 729	+1,8	14 203	-7,6	185 736	+2,0
966 024	Olpe, Stadt	53 128	+2,7	6 874	+20,9	126 806	+3,6
966 028	Wenden	9 714	+3,3	1 587	-	18 256	-11,5
970 000	Kreis Siegen-Wittgenstein	228 237	-0,1	38 452	+2,0	738 789	-2,8
970 004	Bad Berleburg, Stadt	25 029	-1,9	1 819	-12,0	246 262	-6,7
970 008	Burbach	12 033	-7,8	1 048	-16,1	45 887	-6,7
970 012	Erndtebrück
970 016	Freudenberg, Stadt	8 846	-23,0	1 512	-31,6	17 000	-12,0
970 020	Hilchenbach, Stadt	14 994	-13,4	837	-6,9	109 527	-
970 024	Kreuztal, Stadt	5 038	+7,0	529	-27,6	10 406	-8,9
970 028	Bad Laasphe, Stadt	35 420	+9,4	12 685	-5,0	84 977	+2,7
970 032	Netphen, Stadt	13 349	+42,4	438	-57,0	27 920	+41,4
970 036	Neunkirchen
970 040	Siegen, Stadt	90 416	+0,4	18 192	+22,4	148 057	-0,4
970 044	Wilnsdorf	19 457	-7,1	1 061	+21,4	40 118	-13,4
974 000	Kreis Soest	436 511	-1,5	32 462	+0,7	1 639 832	-0,8
974 004	Anröchte
974 008	Bad Sassendorf	97 508	-0,2	2 932	-4,4	566 077	+1,8
974 012	Ense
974 016	Erwitte, Stadt	46 553	+1,0	1 581	-12,8	201 506	-1,2
974 020	Geseke, Stadt	27 674	-3,0	2 258	-21,2	49 179	+2,0
974 024	Lippetal	3 714	+2,1	567	-21,5	9 059	-5,7
974 028	Lippstadt, Stadt	64 628	-6,3	6 858	-14,4	259 470	-4,9
974 032	Möhnesee	66 525	-	2 651	+10,7	235 094	-1,1
974 036	Rüthen, Stadt	14 936	-1,0	855	-1,2	34 489	+1,8
974 040	Soest, Stadt	72 585	+5,0	10 558	+30,2	127 317	-0,2
974 044	Warstein, Stadt	18 657	+7,1	2 127	-13,6	84 975	+1,6
974 048	Welter
974 052	Werl, Stadt	13 664	-32,9	1 399	+3,3	25 161	-23,9
974 056	Wickede (Ruhr)	4 699	+0,9	167	+39,2	36 557	+1,1
978 000	Kreis Unna	212 524	-3,2	24 911	-3,5	427 860	+0,2
978 004	Bergkamen, Stadt
978 008	Bönen	-	-	-	-	-	-
978 012	Fröndenberg/Ruhr, Stadt	8 968	-7,4	1 024	+15,6	14 620	+1,6
978 016	Holzwickede
978 020	Kamen, Stadt	48 558	+0,6	5 089	-5,9	111 493	+2,7
978 024	Lünen, Stadt	44 297	+5,0	5 553	+18,7	74 486	+4,8
978 028	Schwerte, Stadt	24 513	-10,3	1 247	+10,5	39 830	-13,0
978 032	Selm, Stadt	16 154	+20,7	922	+132,8	51 482	+32,7
978 036	Unna, Stadt	25 107	-1,2	2 869	+4,8	48 260	-1,3
978 040	Werne, Stadt	27 870	-2,9	4 107	+10,0	61 293	-3,1
900 000	Reg.-Bez. Arnsberg	4 421 424	+3,6	771 965	+8,9	11 197 876	+1,3
	Nordrhein-Westfalen	24 509 339	+4,0	5 604 487	+11,1	54 534 919	+1,7

Anmerkungen Seite 44

Noch: 3.1 Leistung der Beherbergungsstätten nach Verwaltungsbezirken

Januar bis Dezember 2024

Amtliche Schlüsselnummer	Verwaltungsbezirk	Übernachtungen		Mittlere Aufenthaltsdauer ²⁾		Mittlere Auslastung der angebotenen Betten ³⁾
		ausländischer Gäste	Veränderung ¹⁾	aller Gäste	ausländischer Gäste	
962 000	Märkischer Kreis	36 824	-1,2	1,9	2,4	28,0
962 004	Altena, Stadt	1 615	-16,6	2,1	2,6	22,5
962 008	Balve, Stadt	2 748	-4,7	2,0	2,7	25,1
962 012	Halver, Stadt
962 016	Hemer, Stadt	337	+91,5	2,1	2,1	12,2
962 020	Herscheid
962 024	Iserlohn, Stadt	8 759	-5,9	1,8	2,2	34,7
962 028	Kierspe, Stadt
962 032	Lüdenscheid, Stadt	10 878	-11,9	1,8	2,0	32,4
962 036	Meinerzhagen, Stadt	1 750	+14,3	1,9	2,4	23,8
962 040	Menden (Sauerland), Stadt	590	-25,9	1,8	2,0	21,1
962 044	Nachrodt-Wiblingwerde	295	-23,6	2,0	2,0	31,5
962 048	Neuenrade, Stadt	1 853	-13,0	1,8	1,8	32,8
962 052	Plettenberg, Stadt	6 366	+49,6	2,3	4,6	28,5
962 056	Schalksmühle	—	—	—	—	—
962 060	Werdohl, Stadt	519	+79,6	2,8	4,0	25,4
966 000	Kreis Olpe	102 852	-7,8	2,4	3,0	32,6
966 004	Attendorf, Stadt	17 305	-27,3	1,8	2,1	33,6
966 008	Drolshagen, Stadt	2 869	-50,6	2,8	2,4	27,7
966 012	Finnentrop	3 591	+4,1	2,9	3,4	28,0
966 016	Kirchhundem	1 355	-27,8	2,4	2,3	21,7
966 020	Lennestadt, Stadt	56 710	-3,5	3,1	4,0	38,8
966 024	Olpe, Stadt	16 958	+23,8	2,4	2,5	29,6
966 028	Wenden	4 064	-2,9	1,9	2,6	23,0
970 000	Kreis Siegen-Wittgenstein	88 214	-5,7	3,2	2,3	41,8
970 004	Bad Berleburg, Stadt	5 989	-16,9	9,8	3,3	61,6
970 008	Burbach	5 817	-10,6	3,8	5,6	18,9
970 012	Erndtebrück
970 016	Freudenberg, Stadt	3 587	-8,6	1,9	2,4	29,0
970 020	Hilchenbach, Stadt	1 922	-27,7	7,3	2,3	48,3
970 024	Kreuztal, Stadt	1 234	-34,5	2,1	2,3	33,8
970 028	Bad Laasphe, Stadt	37 835	-8,3	2,4	3,0	44,2
970 032	Netphen, Stadt	1 203	-63,9	2,1	2,7	28,6
970 036	Neunkirchen
970 040	Siegen, Stadt	27 569	+16,5	1,6	1,5	42,9
970 044	Wilnsdorf	2 142	+19,8	2,1	2,0	30,6
974 000	Kreis Soest	79 298	-8,2	3,8	2,4	50,8
974 004	Anröchte
974 008	Bad Sassendorf	6 613	-17,2	5,8	2,3	77,2
974 012	Ense
974 016	Erwitte, Stadt	3 455	-43,4	4,3	2,2	62,3
974 020	Geseke, Stadt	3 613	-18,3	1,8	1,6	14,0
974 024	Lippetal	1 238	-32,8	2,4	2,2	33,7
974 028	Lippstadt, Stadt	16 628	-16,6	4,0	2,4	56,7
974 032	Möhnesee	7 590	-2,3	3,5	2,9	43,8
974 036	Rüthen, Stadt	1 844	+1,0	2,3	2,2	23,7
974 040	Soest, Stadt	21 008	+6,7	1,8	2,0	39,5
974 044	Warstein, Stadt	10 522	-3,8	4,6	4,9	47,8
974 048	Welver
974 052	Werl, Stadt	3 777	+9,6	1,8	2,7	34,7
974 056	Wickede (Ruhr)	309	+13,2	7,8	1,9	79,2
978 000	Kreis Unna	46 309	+5,8	2,0	1,9	35,5
978 004	Bergkamen, Stadt
978 008	Bönen	—	—	—	—	—
978 012	Fröndenberg/Ruhr, Stadt	1 752	+21,1	1,6	1,7	23,8
978 016	Holzwickede
978 020	Kamen, Stadt	8 778	+18,5	2,3	1,7	54,9
978 024	Lünen, Stadt	9 259	+19,3	1,7	1,7	33,6
978 028	Schwerte, Stadt	1 771	+7,9	1,6	1,4	27,5
978 032	Selm, Stadt	2 177	+115,3	3,2	2,4	19,5
978 036	Unna, Stadt	6 894	+25,0	1,9	2,4	41,0
978 040	Werne, Stadt	9 553	+1,6	2,2	2,3	38,4
900 000	Reg.-Bez. Arnsberg	1 908 988	+3,4	2,5	2,5	42,0
	Nordrhein-Westfalen	11 320 251	+7,0	2,2	2,0	43,0

Anmerkungen Seite 44

3.2 Leistung der Beherbergungsstätten nach Gemeindegruppen und Betriebsarten

Januar bis Dezember 2024

Gemeindegruppe Betriebsart	Ankünfte				Übernachtungen	
	aller Gäste	Veränderung ¹⁾	ausländischer Gäste	Veränderung ¹⁾	aller Gäste	Veränderung ¹⁾
Mineral-, Moor-, Sole- und Thermalbäder	1 255 173	+2,0	252 780	+9,9	5 339 480	+2,1
Hotels	666 389	-0,2	156 701	+3,8	1 252 779	-1,2
Gasthöfe
Pensionen	51 605	-10,0	2 604	-17,1	212 712	-6,5
Hotels garnis	246 639	+14,5	78 295	+27,4	426 458	+9,7
Erholungs-, Ferien-, Schulungsheime	66 988	-8,0	1 737	+12,9	174 716	-6,7
Ferienhäuser, -wohnungen, -zentren	8 217	+2,3	1 835	-6,5	52 925	+1,9
Hütten, Jugendherbergen u. Ä.
Vorsorge- und Reha-Kliniken	129 411	+3,6	74	-20,4	3 021 012	+3,6
Campingplätze	52 272	+2,1	7 851	+1,7	120 830	+4,1
Heilklimatische Kurorte	417 491	+2,4	128 683	-2,0	1 446 883	+1,6
Hotels	179 581	+3,4	56 790	-2,6	418 724	+0,7
Gasthöfe
Pensionen
Hotels garnis
Erholungs-, Ferien-, Schulungsheime	37 673	-5,5	1 859	-27,3	124 338	-3,9
Ferienhäuser, -wohnungen, -zentren	133 493	+6,0	59 444	+0,9	536 551	+2,5
Hütten, Jugendherbergen u. Ä.	9 665	+107,8	246	+12,8	24 216	+118,6
Vorsorge- und Reha-Kliniken	8 469	+5,6	-	-	220 576	+6,5
Campingplätze
Kneippkurorte	310 818	-2,6	39 887	+2,0	827 942	-1,3
Hotels	107 568	-8,2	19 803	+6,0	228 256	-4,6
Gasthöfe	9 713	-17,0	921	-0,2	16 816	-7,8
Pensionen	7 921	-12,1	1 035	-16,0	20 009	-11,8
Hotels garnis	33 357	-	3 086	-4,8	60 455	+1,0
Erholungs-, Ferien-, Schulungsheime
Ferienhäuser, -wohnungen, -zentren
Hütten, Jugendherbergen u. Ä.	57 619	-0,3	1 776	+43,2	127 976	-1,7
Vorsorge- und Reha-Kliniken
Campingplätze	50 636	+11,1	7 963	+3,2	135 823	+14,9
Kneippheilbäder	288 710	+2,8	44 032	-2,6	1 356 454	-2,0
Hotels	169 954	+4,3	34 730	-2,6	460 888	+2,2
Gasthöfe	16 947	+1,2	2 447	-20,6	43 411	-3,2
Pensionen
Hotels garnis
Erholungs-, Ferien-, Schulungsheime
Ferienhäuser, -wohnungen, -zentren
Hütten, Jugendherbergen u. Ä.
Vorsorge- und Reha-Kliniken
Campingplätze
Heilbäder zusammen	2 272 192	+1,5	465 382	+4,4	8 970 759	+1,0
Hotels	1 123 492	+0,2	268 024	+1,7	2 360 647	-0,6
Gasthöfe	38 759	-7,2	5 585	-15,4	95 451	-6,5
Pensionen	87 705	-7,4	10 242	-8,6	304 109	-5,5
Hotels garnis	297 288	+10,7	84 226	+23,7	525 990	+7,3
Erholungs-, Ferien-, Schulungsheime	143 582	-5,3	3 692	-11,7	560 547	-5,4
Ferienhäuser, -wohnungen, -zentren	204 218	+4,2	69 358	+0,1	841 665	+0,2
Hütten, Jugendherbergen u. Ä.	107 696	+4,1	5 858	+20,8	241 942	+4,6
Vorsorge- und Reha-Kliniken	152 058	+2,9	82	-14,6	3 748 194	+2,7
Campingplätze	117 394	+3,5	18 315	+2,8	292 214	+6,4

Anmerkungen Seite 44

Noch: 3.2 Leistung der Beherbergungsstätten nach Gemeindegruppen und Betriebsarten

Januar bis Dezember 2024

Gemeindegruppe Betriebsart	Übernachtungen		Mittlere Aufenthaltsdauer ²⁾		Mittlere Auslastung der angebotenen Betten ³⁾
	ausländischer Gäste	Veränderung ¹⁾	aller Gäste	ausländischer Gäste	
Mineral-, Moor-, Sole- und Thermalbäder	454 104	+6,1	4,3	1,8	61,7
Hotels	263 676	+0,9	1,9	1,7	46,8
Gasthöfe
Pensionen	12 959	-11,8	4,1	5,0	41,1
Hotels garnis	131 829	+22,0	1,7	1,7	43,8
Erholungs-, Ferien-, Schulungsheime	7 245	+12,0	2,6	4,2	32,9
Ferienhäuser, -wohnungen, -zentren	16 067	-0,7	6,4	8,8	40,9
Hütten, Jugendherbergen u. Ä.
Vorsorge- und Reha-Kliniken	1 605	-22,8	23,3	21,7	89,2
Campingplätze	13 729	+0,9	2,3	1,7	.
Heilklimatische Kurorte	473 008	-1,8	3,5	3,7	38,2
Hotels	166 562	-3,4	2,3	2,9	40,8
Gasthöfe
Pensionen
Hotels garnis
Erholungs-, Ferien-, Schulungsheime	7 864	-25,9	3,3	4,2	37,1
Ferienhäuser, -wohnungen, -zentren	270 204	+1,1	4,0	4,5	33,8
Hütten, Jugendherbergen u. Ä.	430	-44,3	2,5	1,7	14,3
Vorsorge- und Reha-Kliniken	—	—	26,0	—	96,4
Campingplätze
Kneippkurorte	123 844	+5,6	2,7	3,1	35,2
Hotels	64 024	+16,6	2,1	3,2	31,2
Gasthöfe	2 900	+11,8	1,7	3,1	21,5
Pensionen	2 001	-30,3	2,5	1,9	26,8
Hotels garnis	6 270	-2,0	1,8	2,0	47,5
Erholungs-, Ferien-, Schulungsheime
Ferienhäuser, -wohnungen, -zentren
Hütten, Jugendherbergen u. Ä.	3 971	+49,9	2,2	2,2	35,8
Vorsorge- und Reha-Kliniken
Campingplätze	23 011	+1,3	2,7	2,9	.
Kneippheilbäder	133 728	-5,0	4,7	3,0	51,2
Hotels	104 204	-6,1	2,7	3,0	48,1
Gasthöfe	7 099	-16,6	2,6	2,9	24,4
Pensionen
Hotels garnis
Erholungs-, Ferien-, Schulungsheime
Ferienhäuser, -wohnungen, -zentren
Hütten, Jugendherbergen u. Ä.
Vorsorge- und Reha-Kliniken
Campingplätze
Heilbäder zusammen	1 184 684	+1,5	3,9	2,5	51,8
Hotels	598 466	-0,2	2,1	2,2	43,8
Gasthöfe	16 255	-14,0	2,5	2,9	24,4
Pensionen	33 642	-7,6	3,5	3,3	36,8
Hotels garnis	144 937	+18,4	1,8	1,7	42,1
Erholungs-, Ferien-, Schulungsheime	15 597	-10,1	3,9	4,2	40,3
Ferienhäuser, -wohnungen, -zentren	319 229	—	4,1	4,6	34,3
Hütten, Jugendherbergen u. Ä.	11 538	+21,1	2,2	2,0	29,6
Vorsorge- und Reha-Kliniken	1 785	-17,2	24,6	21,8	88,4
Campingplätze	43 235	+2,3	2,5	2,4	.

Anmerkungen Seite 44

Noch: 3.2 Leistung der Beherbergungsstätten nach Gemeindegruppen und Betriebsarten

Januar bis Dezember 2024

Gemeindegruppe Betriebsart	Ankünfte				Übernachtungen	
	aller Gäste	Veränderung ¹⁾	ausländischer Gäste	Veränderung ¹⁾	aller Gäste	Veränderung ¹⁾
Luftkurorte	596 995	-0,4	109 992	-1,1	1 671 099	-
Hotels	228 612	-1,2	52 434	-4,9	485 846	-
Gasthöfe
Pensionen	28 809	-1,6	2 566	-8,3	89 232	-1,6
Hotels garnis	22 398	+34,2	6 788	+47,5	37 765	+27,9
Erholungs-, Ferien-, Schulungsheime	69 586	-5,6	199	+27,6	230 987	-5,0
Ferienhäuser, -wohnungen, -zentren	75 735	-4,5	29 499	-4,6	310 667	-3,3
Hütten, Jugendherbergen u. Ä.	78 373	+3,2	3 008	-1,2	179 218	+3,5
Vorsorge- und Reha-Kliniken
Campingplätze	59 507	+7,7	12 309	+13,8	151 026	+8,0
Erholungsorte	836 646	+0,4	114 927	+1,1	2 097 357	-1,6
Hotels	307 629	+3,4	55 737	+2,8	562 486	-1,5
Gasthöfe
Pensionen	16 718	+4,6	1 358	+6,4	54 096	-5,8
Hotels garnis	45 904	-4,1	6 733	-13,9	85 948	-3,5
Erholungs-, Ferien-, Schulungsheime	129 022	-3,2	6 228	-10,6	323 058	-7,1
Ferienhäuser, -wohnungen, -zentren	54 344	+1,9	18 753	+6,0	230 727	+13,0
Hütten, Jugendherbergen u. Ä.	126 438	-5,0	4 464	+61,3	297 963	-7,0
Vorsorge- und Reha-Kliniken
Campingplätze	138 340	+3,5	20 064	-3,1	354 291	+1,4
Sonstige Gemeinden	20 803 506	+4,5	4 914 186	+12,3	41 795 704	+2,1
Hotels	12 475 563	+5,3	3 241 373	+12,3	21 035 261	+3,7
Gasthöfe	160 652	-7,7	17 340	-10,4	324 893	-10,3
Pensionen	139 376	-1,3	19 695	-0,8	446 418	-1,4
Hotels garnis	5 284 505	+4,0	1 349 847	+13,2	9 299 801	+1,4
Erholungs-, Ferien-, Schulungsheime	928 747	+0,2	25 692	+9,3	3 644 952	-3,4
Ferienhäuser, -wohnungen, -zentren	437 588	+10,2	99 677	+13,3	1 695 190	+3,2
Hütten, Jugendherbergen u. Ä.	622 891	-0,4	70 221	+1,6	1 394 080	-1,1
Vorsorge- und Reha-Kliniken	72 271	+1,5	186	+20,0	2 100 795	+1,8
Campingplätze	681 913	+6,4	90 155	+18,6	1 854 314	+5,2
Nordrhein-Westfalen	24 509 339	+4,0	5 604 487	+11,1	54 534 919	+1,7
Hotels	14 135 296	+4,7	3 617 568	+11,0	24 444 240	+3,1
Gasthöfe	239 796	-8,1	27 704	-13,3	498 445	-9,9
Pensionen	272 608	-3,0	33 861	-3,6	893 855	-3,1
Hotels garnis	5 650 095	+4,3	1 447 594	+13,7	9 949 504	+1,7
Erholungs-, Ferien-, Schulungsheime	1 270 937	-1,2	35 811	+2,9	4 759 544	-4,0
Ferienhäuser, -wohnungen, -zentren	771 885	+6,4	217 287	+5,5	3 078 249	+2,3
Hütten, Jugendherbergen u. Ä.	935 398	-0,2	83 551	+4,7	2 113 203	-1,0
Vorsorge- und Reha-Kliniken	236 170	+2,4	268	+6,8	6 146 034	+2,4
Campingplätze	997 154	+5,7	140 843	+12,3	2 651 845	+5,0

Anmerkungen Seite 44

Noch: 3.2 Leistung der Beherbergungsstätten nach Gemeindegruppen und Betriebsarten

Januar bis Dezember 2024

Gemeindegruppe Betriebsart	Übernachtungen		Mittlere Aufenthaltsdauer ²⁾		Mittlere Auslastung der angebotenen Betten ³⁾
	ausländischer Gäste	Veränderung ¹⁾	aller Gäste	ausländischer Gäste	
Luftkurorte	330 545	-2,6	2,8	3,0	38,8
Hotels	128 368	-5,3	2,1	2,4	38,0
Gasthöfe
Pensionen	7 653	-15,4	3,1	3,0	38,9
Hotels garnis	10 754	+35,2	1,7	1,6	40,5
Erholungs-, Ferien-, Schulungsheime	585	+34,5	3,3	2,9	42,5
Ferienhäuser, -wohnungen, -zentren	141 227	-3,6	4,1	4,8	36,5
Hütten, Jugendherbergen u. Ä.	6 025	-6,6	2,3	2,0	36,0
Vorsorge- und Reha-Kliniken
Campingplätze	29 616	+12,5	2,5	2,4	.
Erholungsorte	329 565	+6,0	2,5	2,9	34,1
Hotels	116 640	-1,0	1,8	2,1	34,1
Gasthöfe
Pensionen	5 608	-39,2	3,2	4,1	31,6
Hotels garnis	17 088	-10,0	1,9	2,5	32,2
Erholungs-, Ferien-, Schulungsheime	11 426	-20,7	2,5	1,8	35,4
Ferienhäuser, -wohnungen, -zentren	109 205	+28,4	4,2	5,8	29,3
Hütten, Jugendherbergen u. Ä.	13 093	+82,1	2,4	2,9	30,3
Vorsorge- und Reha-Kliniken
Campingplätze	51 671	+0,2	2,6	2,6	.
Sonstige Gemeinden	9 475 457	+8,2	2,0	1,9	42,1
Hotels	5 815 260	+10,1	1,7	1,8	40,7
Gasthöfe	46 681	-15,3	2,0	2,7	24,6
Pensionen	106 445	-5,0	3,2	5,4	35,5
Hotels garnis	2 563 559	+6,9	1,8	1,9	42,2
Erholungs-, Ferien-, Schulungsheime	82 884	-14,3	3,9	3,2	40,0
Ferienhäuser, -wohnungen, -zentren	467 365	+2,2	3,9	4,7	52,0
Hütten, Jugendherbergen u. Ä.	156 605	+3,6	2,2	2,2	36,2
Vorsorge- und Reha-Kliniken	11 772	-2,0	29,1	63,3	90,5
Campingplätze	224 886	+17,2	2,7	2,5	.
Nordrhein-Westfalen	11 320 251	+7,0	2,2	2,0	43,0
Hotels	6 658 734	+8,5	1,7	1,8	40,7
Gasthöfe	74 087	-15,9	2,1	2,7	24,6
Pensionen	153 348	-8,0	3,3	4,5	35,9
Hotels garnis	2 736 338	+7,4	1,8	1,9	42,0
Erholungs-, Ferien-, Schulungsheime	110 492	-14,3	3,7	3,1	39,8
Ferienhäuser, -wohnungen, -zentren	1 037 026	+2,9	4,0	4,8	41,9
Hütten, Jugendherbergen u. Ä.	187 261	+7,4	2,3	2,2	34,4
Vorsorge- und Reha-Kliniken	13 557	-4,3	26,0	50,6	87,7
Campingplätze	349 408	+12,0	2,7	2,5	.

Anmerkungen Seite 44

3.3 Leistung der Beherbergungsstätten nach Reisegebieten und Betriebsarten

Januar bis Dezember 2024

Reisegebiet Betriebsart	Ankünfte				Übernachtungen	
	aller Gäste	Veränderung ¹⁾	ausländischer Gäste	Veränderung ¹⁾	aller Gäste	Veränderung ¹⁾
Eifel und Region Aachen	1 374 474	+2,9	389 846	+7,1	3 223 672	+1,7
Hotels	556 988	+2,9	192 821	+4,8	966 978	+1,1
Gasthöfe	18 410	-1,8	2 927	-7,9	34 613	-10,2
Pensionen
Hotels garnis	327 788	+9,5	101 102	+18,7	575 997	+8,3
Erholungs-, Ferien-, Schulungsheime	92 501	-4,2	1 834	-13,5	395 661	-6,8
Ferienhäuser, -wohnungen, -zentren
Hütten, Jugendherbergen u. Ä.	127 866	-2,8	9 770	+21,9	301 102	-4,2
Vorsorge- und Reha-Kliniken	7 851	+12,7	68	-21,8	187 810	+14,1
Campingplätze	125 808	+1,7	28 823	+1,5	308 958	-0,7
Niederrhein	2 032 573	-1,3	362 820	+4,5	4 511 958	-2,2
Hotels	1 174 929	-1,7	251 764	+5,6	2 050 666	-4,7
Gasthöfe	37 666	-5,6	5 148	-1,8	80 325	-9,0
Pensionen	40 143	+14,2	3 167	+22,2	96 470	+11,3
Hotels garnis	300 857	-0,7	58 932	+0,8	603 122	-3,5
Erholungs-, Ferien-, Schulungsheime	128 540	-2,5	6 783	-3,5	355 110	-2,1
Ferienhäuser, -wohnungen, -zentren	37 851	-2,8	6 286	-2,6	158 913	-4,5
Hütten, Jugendherbergen u. Ä.	126 396	-5,2	6 346	+16,9	271 254	-6,1
Vorsorge- und Reha-Kliniken	16 263	+2,4	95	+35,7	454 727	+0,9
Campingplätze	169 928	+1,8	24 299	+3,6	441 371	+12,8
Münsterland	1 891 195	+3,7	246 178	+13,8	4 726 989	+0,1
Hotels	1 069 982	+5,7	164 153	+21,5	1 880 325	+5,2
Gasthöfe	24 098	-9,3	3 142	-21,0	48 479	-16,5
Pensionen	31 434	-9,3	4 363	-13,9	99 409	-9,5
Hotels garnis
Erholungs-, Ferien-, Schulungsheime
Ferienhäuser, -wohnungen, -zentren
Hütten, Jugendherbergen u. Ä.	81 837	+6,3	3 907	+25,9	177 962	+5,3
Vorsorge- und Reha-Kliniken	8 644	+0,3	1	x	209 831	+0,6
Campingplätze	185 023	+12,4	22 549	+0,4	556 781	+8,2
Teutoburger Wald	2 042 117	+0,5	199 606	+8,4	6 866 456	+1,0
Hotels	1 080 199	+0,2	118 710	+7,1	1 995 427	-1,5
Gasthöfe	30 724	-13,6	2 029	-12,8	62 853	-13,6
Pensionen	70 904	-9,4	5 247	-6,5	270 299	-8,1
Hotels garnis	322 089	+4,2	42 306	+1,9	606 010	+3,5
Erholungs-, Ferien-, Schulungsheime	135 523	-7,0	2 772	-1,0	369 901	-5,9
Ferienhäuser, -wohnungen, -zentren	32 858	+16,7	4 715	+5,4	172 046	+9,8
Hütten, Jugendherbergen u. Ä.	92 283	+0,2	2 758	+4,0	231 670	-3,0
Vorsorge- und Reha-Kliniken	111 033	+4,4	8	-	2 695 229	+4,3
Campingplätze	166 504	+5,7	21 061	+51,1	463 021	+3,4
Sauerland	2 110 679	+0,9	334 699	+0,5	6 589 623	-0,1
Hotels	931 296	+0,1	163 546	-0,3	1 999 690	-
Gasthöfe	83 822	-7,0	10 450	-12,6	179 551	-6,5
Pensionen	82 039	-1,8	9 317	-7,3	252 354	-1,7
Hotels garnis
Erholungs-, Ferien-, Schulungsheime
Ferienhäuser, -wohnungen, -zentren
Hütten, Jugendherbergen u. Ä.
Vorsorge- und Reha-Kliniken	38 849	+0,1	-	-100,0	991 398	+0,4
Campingplätze	129 313	-1,7	12 720	-6,9	366 566	-4,1
Siegerland-Wittgenstein	228 237	-0,1	38 452	+2,0	738 789	-2,8
Hotels	162 534	+2,4	34 863	+4,3	306 021	+3,0
Gasthöfe	6 265	-10,4	563	-40,3	12 245	-12,0
Pensionen	3 010	-10,0	144	-20,0	12 378	-12,8
Hotels garnis	15 067	-5,2	1 771	-10,5	46 725	-4,1
Erholungs-, Ferien-, Schulungsheime	27 946	-7,4	413	-30,0	68 687	-11,1
Ferienhäuser, -wohnungen, -zentren	3 467	+33,3	434	+22,9	13 029	+25,5
Hütten, Jugendherbergen u. Ä.
Vorsorge- und Reha-Kliniken	8 099	-6,2	7	+250,0	268 952	-6,4
Campingplätze

Anmerkungen Seite 44

Noch: 3.3 Leistung der Beherbergungsstätten nach Reisegebieten und Betriebsarten

Januar bis Dezember 2024

Reisegebiet Betriebsart	Übernachtungen		Mittlere Aufenthaltsdauer ²⁾		Mittlere Auslastung der angebotenen Betten ³⁾
	ausländischer Gäste	Veränderung ¹⁾	aller Gäste	ausländischer Gäste	
Eifel und Region Aachen	828 877	+6,1	2,3	2,1	40,4
Hotels	324 851	+1,1	1,7	1,7	42,8
Gasthöfe	5 586	-15,0	1,9	1,9	27,1
Pensionen
Hotels garnis	171 352	+14,5	1,8	1,7	42,5
Erholungs-, Ferien-, Schulungsheime	4 082	-19,3	4,3	2,2	39,2
Ferienhäuser, -wohnungen, -zentren
Hütten, Jugendherbergen u. Ä.	21 938	+23,3	2,4	2,2	31,7
Vorsorge- und Reha-Kliniken	1 472	-24,1	23,9	21,6	92,4
Campingplätze	66 784	+1,0	2,5	2,3	.
Niederrhein	733 132	-1,6	2,2	2,0	39,1
Hotels	460 825	-0,3	1,7	1,8	36,6
Gasthöfe	13 497	-7,6	2,1	2,6	29,0
Pensionen	6 329	+57,4	2,4	2,0	38,1
Hotels garnis	132 559	-6,2	2,0	2,2	35,9
Erholungs-, Ferien-, Schulungsheime	9 735	-22,4	2,8	1,4	37,7
Ferienhäuser, -wohnungen, -zentren	41 692	-7,0	4,2	6,6	39,3
Hütten, Jugendherbergen u. Ä.	13 203	+18,5	2,1	2,1	35,2
Vorsorge- und Reha-Kliniken	6 131	-16,4	28,0	64,5	93,3
Campingplätze	49 161	+4,9	2,6	2,0	.
Münsterland	555 858	+9,2	2,5	2,3	41,7
Hotels	341 611	+19,7	1,8	2,1	38,1
Gasthöfe	8 382	-35,5	2,0	2,7	21,2
Pensionen	16 960	-24,6	3,2	3,9	31,0
Hotels garnis
Erholungs-, Ferien-, Schulungsheime
Ferienhäuser, -wohnungen, -zentren
Hütten, Jugendherbergen u. Ä.	8 550	+50,1	2,2	2,2	35,3
Vorsorge- und Reha-Kliniken	21	x	24,3	21,0	89,6
Campingplätze	70 129	+14,5	3,0	3,1	.
Teutoburger Wald	501 879	+4,2	3,4	2,5	46,6
Hotels	239 745	+1,9	1,8	2,0	36,4
Gasthöfe	6 654	-23,9	2,0	3,3	20,6
Pensionen	35 494	-14,1	3,8	6,8	34,1
Hotels garnis	89 036	+1,4	1,9	2,1	39,8
Erholungs-, Ferien-, Schulungsheime	9 027	+6,8	2,7	3,3	29,9
Ferienhäuser, -wohnungen, -zentren	48 618	+5,2	5,2	10,3	34,4
Hütten, Jugendherbergen u. Ä.	15 858	+26,9	2,5	5,7	30,2
Vorsorge- und Reha-Kliniken	179	-23,8	24,3	22,4	86,5
Campingplätze	57 268	+38,8	2,8	2,7	.
Sauerland	1 137 817	-0,9	3,1	3,4	41,9
Hotels	449 405	-1,0	2,1	2,7	39,0
Gasthöfe	28 047	-11,0	2,1	2,7	25,0
Pensionen	27 273	-11,1	3,1	2,9	36,8
Hotels garnis
Erholungs-, Ferien-, Schulungsheime
Ferienhäuser, -wohnungen, -zentren
Hütten, Jugendherbergen u. Ä.
Vorsorge- und Reha-Kliniken	-	-100,0	25,5	-	85,1
Campingplätze	39 774	-13,3	2,8	3,1	.
Siegerland-Wittgenstein	88 214	-5,7	3,2	2,3	41,8
Hotels	74 534	-1,4	1,9	2,1	39,0
Gasthöfe	1 530	-24,6	2,0	2,7	20,1
Pensionen	650	-75,3	4,1	4,5	29,6
Hotels garnis	7 020	-13,6	3,1	4,0	22,3
Erholungs-, Ferien-, Schulungsheime	1 560	-20,9	2,5	3,8	24,0
Ferienhäuser, -wohnungen, -zentren	2 219	-14,9	3,8	5,1	26,4
Hütten, Jugendherbergen u. Ä.
Vorsorge- und Reha-Kliniken	167	+203,6	33,2	23,9	87,9
Campingplätze

Anmerkungen Seite 44

Noch: 3.3 Leistung der Beherbergungsstätten nach Reisegebieten und Betriebsarten

Januar bis Dezember 2024

Reisegebiet Betriebsart	Ankünfte				Übernachtungen	
	aller Gäste	Veränderung ¹⁾	ausländischer Gäste	Veränderung ¹⁾	aller Gäste	Veränderung ¹⁾
Bergisches Land	564 167	+1,3	71 372	+8,0	1 495 095	-0,5
Hotels	256 501	-1,1	44 622	+1,1	432 493	-1,5
Gasthöfe	3 507	-4,6	449	-22,5	6 774	-3,7
Pensionen	5 680	-11,1	1 332	-3,4	18 794	+1,0
Hotels garnis	58 466	+9,4	13 979	+16,5	123 978	-3,0
Erholungs-, Ferien-, Schulungsheime	144 377	+5,3	9 404	+37,0	293 501	-3,3
Ferienhäuser, -wohnungen, -zentren	4 097	+13,3	199	-13,5	12 658	+20,6
Hütten, Jugendherbergen u. Ä.
Vorsorge- und Reha-Kliniken	16 930	+5,6	42	+20,0	428 793	+4,4
Campingplätze
Bonn und Rhein-Sieg-Kreis	1 449 259	+2,2	235 067	+3,2	2 937 205	+0,6
Hotels	804 623	+5,5	139 836	+5,8	1 465 183	+3,5
Gasthöfe
Pensionen
Hotels garnis	397 926	-0,3	76 885	+1,1	763 963	-2,5
Erholungs-, Ferien-, Schulungsheime	155 426	-2,7	6 890	-13,3	389 477	-1,5
Ferienhäuser, -wohnungen, -zentren	5 251	-17,8	1 340	-19,6	32 061	-15,5
Hütten, Jugendherbergen u. Ä.
Vorsorge- und Reha-Kliniken
Campingplätze
Köln und Rhein-Erft-Kreis	4 692 243	+7,8	1 561 199	+15,8	8 536 971	+6,6
Hotels	2 900 583	+8,8	1 016 428	+13,9	4 823 140	+9,2
Gasthöfe
Pensionen
Hotels garnis	1 522 014	+7,2	480 735	+22,5	2 537 448	+7,0
Erholungs-, Ferien-, Schulungsheime	22 384	+6,3	290	-16,7	441 209	-5,8
Ferienhäuser, -wohnungen, -zentren
Hütten, Jugendherbergen u. Ä.
Vorsorge- und Reha-Kliniken	3 210	-0,3	45	+12,5	144 746	-0,5
Campingplätze
Düsseldorf und Kreis Mettmann	3 782 222	+6,3	1 282 930	+10,3	6 410 819	+2,1
Hotels	2 670 948	+7,4	934 868	+11,0	4 363 023	+4,3
Gasthöfe	2 058	+1,5	229	+34,7	9 128	+15,1
Pensionen	3 845	-0,8	1 401	+0,9	5 607	-13,0
Hotels garnis	1 010 356	+3,3	326 937	+7,9	1 809 699	-1,9
Erholungs-, Ferien-, Schulungsheime
Ferienhäuser, -wohnungen, -zentren
Hütten, Jugendherbergen u. Ä.
Vorsorge- und Reha-Kliniken
Campingplätze	7 498	-23,7	1 119	-22,2	21 854	-58,0
Ruhrgebiet	3 990 112	+6,3	811 797	+16,6	7 685 016	+4,2
Hotels	2 307 978	+5,8	503 815	+14,3	3 776 262	+3,8
Gasthöfe	18 525	+0,7	1 566	-3,0	33 163	-1,2
Pensionen	13 971	+0,3	1 911	+7,4	40 893	-5,0
Hotels garnis	1 222 485	+6,4	274 579	+17,9	2 025 227	+2,9
Erholungs-, Ferien-, Schulungsheime	167 210	+3,2	1 693	+28,9	583 078	+1,3
Ferienhäuser, -wohnungen, -zentren	33 184	+56,0	10 121	+68,3	171 148	+54,2
Hütten, Jugendherbergen u. Ä.	119 380	-3,6	7 569	+10,4	298 491	-0,1
Vorsorge- und Reha-Kliniken	18 243	-3,5	-	-100,0	566 993	+0,2
Campingplätze	89 136	+37,6	10 543	+118,1	189 761	+32,2
Bergisches Städtedreieck	352 061	-3,7	70 521	+14,2	812 326	-3,8
Hotels	218 735	-2,7	52 142	+25,0	385 032	-3,5
Gasthöfe
Pensionen
Hotels garnis	92 635	-7,8	17 428	-10,2	176 102	-12,4
Erholungs-, Ferien-, Schulungsheime	30 467	-7,4	320	+7,4	130 797	-1,1
Ferienhäuser, -wohnungen, -zentren
Hütten, Jugendherbergen u. Ä.	4 041	+197,6	217	x	8 214	+217,9
Vorsorge- und Reha-Kliniken
Campingplätze
Nordrhein-Westfalen	24 509 339	+4,0	5 604 487	+11,1	54 534 919	+1,7
Hotels	14 135 296	+4,7	3 617 568	+11,0	24 444 240	+3,1
Gasthöfe	239 796	-8,1	27 704	-13,3	498 445	-9,9
Pensionen	272 608	-3,0	33 861	-3,6	893 855	-3,1
Hotels garnis	5 650 095	+4,3	1 447 594	+13,7	9 949 504	+1,7
Erholungs-, Ferien-, Schulungsheime	1 270 937	-1,2	35 811	+2,9	4 759 544	-4,0
Ferienhäuser, -wohnungen, -zentren	771 885	+6,4	217 287	+5,5	3 078 249	+2,3
Hütten, Jugendherbergen u. Ä.	935 398	-0,2	83 551	+4,7	2 113 203	-1,0
Vorsorge- und Reha-Kliniken	236 170	+2,4	268	+6,8	6 146 034	+2,4
Campingplätze	997 154	+5,7	140 843	+12,3	2 651 845	+5,0

Anmerkungen Seite 44

Noch: 3.3 Leistung der Beherbergungsstätten nach Reisegebieten und Betriebsarten

Januar bis Dezember 2024

Reisegebiet Betriebsart	Übernachtungen		Mittlere Aufenthaltsdauer ²⁾		Mittlere Auslastung der angebotenen Betten ³⁾
	ausländischer Gäste	Veränderung ¹⁾	aller Gäste	ausländischer Gäste	
Bergisches Land	153 732	+4,5	2,7	2,2	40,6
Hotels	82 777	+1,4	1,7	1,9	32,3
Gasthöfe	922	-34,1	1,9	2,1	26,8
Pensionen	7 052	+14,9	3,3	5,3	44,0
Hotels garnis	32 655	+2,6	2,1	2,3	37,0
Erholungs-, Ferien-, Schulungsheime	23 034	+13,0	2,0	2,4	32,6
Ferienhäuser, -wohnungen, -zentren	801	-29,4	3,1	4,0	28,1
Hütten, Jugendherbergen u. Ä.
Vorsorge- und Reha-Kliniken	3 360	+40,6	25,3	80,0	88,0
Campingplätze
Bonn und Rhein-Sieg-Kreis	511 481	-2,6	2,0	2,2	41,9
Hotels	294 182	+1,3	1,8	2,1	39,4
Gasthöfe
Pensionen
Hotels garnis	166 908	-7,1	1,9	2,2	46,1
Erholungs-, Ferien-, Schulungsheime	15 228	-15,6	2,5	2,2	41,8
Ferienhäuser, -wohnungen, -zentren	8 989	-21,4	6,1	6,7	46,9
Hütten, Jugendherbergen u. Ä.
Vorsorge- und Reha-Kliniken
Campingplätze
Köln und Rhein-Erft-Kreis	2 858 374	+14,3	1,8	1,8	50,2
Hotels	1 795 338	+15,9	1,7	1,8	48,9
Gasthöfe
Pensionen
Hotels garnis	861 062	+17,8	1,7	1,8	49,2
Erholungs-, Ferien-, Schulungsheime	23 898	-39,9	19,7	82,4	60,7
Ferienhäuser, -wohnungen, -zentren
Hütten, Jugendherbergen u. Ä.
Vorsorge- und Reha-Kliniken	2 137	+14,1	45,1	47,5	91,5
Campingplätze
Düsseldorf und Kreis Mettmann	2 324 179	+5,4	1,7	1,8	40,7
Hotels	1 626 761	+7,1	1,6	1,7	41,2
Gasthöfe	3 704	+36,0	4,4	16,2	31,0
Pensionen	2 452	-5,7	1,5	1,8	24,9
Hotels garnis	646 204	+2,3	1,8	2,0	40,1
Erholungs-, Ferien-, Schulungsheime
Ferienhäuser, -wohnungen, -zentren
Hütten, Jugendherbergen u. Ä.
Vorsorge- und Reha-Kliniken	—	—	—	—	—
Campingplätze	3 047	-55,6	2,9	2,7	.
Ruhrgebiet	1 489 288	+13,5	1,9	1,8	41,7
Hotels	868 915	+11,5	1,6	1,7	40,2
Gasthöfe	2 950	+1,2	1,8	1,9	27,7
Pensionen	12 054	+1,1	2,9	6,3	35,6
Hotels garnis	489 866	+10,7	1,7	1,8	40,1
Erholungs-, Ferien-, Schulungsheime	6 626	+70,7	3,5	3,9	38,0
Ferienhäuser, -wohnungen, -zentren	70 089	+52,5	5,2	6,9	50,7
Hütten, Jugendherbergen u. Ä.	18 775	+16,9	2,5	2,5	37,5
Vorsorge- und Reha-Kliniken	—	-100,0	31,1	—	91,7
Campingplätze	20 013	+118,1	2,1	1,9	.
Bergisches Städtedreieck	137 420	+6,7	2,3	1,9	40,3
Hotels	99 790	+19,6	1,8	1,9	40,9
Gasthöfe	—	—	—	—	—
Pensionen	—	—	—	—	—
Hotels garnis	35 002	-19,2	1,9	2,0	34,6
Erholungs-, Ferien-, Schulungsheime	769	-10,0	4,3	2,4	35,4
Ferienhäuser, -wohnungen, -zentren
Hütten, Jugendherbergen u. Ä.	444	+455,0	2,0	2,0	15,8
Vorsorge- und Reha-Kliniken
Campingplätze
Nordrhein-Westfalen	11 320 251	+7,0	2,2	2,0	43,0
Hotels	6 658 734	+8,5	1,7	1,8	40,7
Gasthöfe	74 087	-15,9	2,1	2,7	24,6
Pensionen	153 348	-8,0	3,3	4,5	35,9
Hotels garnis	2 736 338	+7,4	1,8	1,9	42,0
Erholungs-, Ferien-, Schulungsheime	110 492	-14,3	3,7	3,1	39,8
Ferienhäuser, -wohnungen, -zentren	1 037 026	+2,9	4,0	4,8	41,9
Hütten, Jugendherbergen u. Ä.	187 261	+7,4	2,3	2,2	34,4
Vorsorge- und Reha-Kliniken	13 557	-4,3	26,0	50,6	87,7
Campingplätze	349 408	+12,0	2,7	2,5	.

Anmerkungen Seite 44

3.4 Leistung der Beherbergungsstätten nach Reisegebieten und Herkunftsländern

Januar bis Dezember 2024

Reisegebiet Herkunftsland (ständiger Wohnsitz)	Ankünfte		Übernachtungen			Mittlere Aufenthalts- dauer ³⁾
	aller Gäste	Verän- derung ¹⁾	aller Gäste	Verän- derung ¹⁾	Anteil ²⁾	
Eifel und Region Aachen	1 374 474	+2,9	3 223 672	+1,7	100	2,3
Bundesrepublik Deutschland	984 628	+1,4	2 394 795	+0,2	74,3	2,4
Ausland	389 846	+7,1	828 877	+6,1	25,7	2,1
Europa	321 123	+4,8	709 245	+5,5	85,6	2,2
EU-Länder	299 602	+4,4	667 873	+5,4	80,6	2,2
Belgien	65 279	+2,9	128 902	+3,6	15,6	2,0
Bulgarien	1 154	+40,9	1 982	+18,5	0,2	1,7
Dänemark	4 650	+6,2	8 225	+6,8	1,0	1,8
Estland	269	-5,6	541	-19,5	0,1	2,0
Finnland	1 353	+4,4	2 174	-5,7	0,3	1,6
Frankreich	23 945	+7,7	38 522	+8,8	4,6	1,6
Griechenland	1 185	-15,1	2 479	-27,0	0,3	2,1
Republik Irland	1 592	+1,7	2 844	+1,1	0,3	1,8
Italien	7 823	+3,8	13 873	+0,8	1,7	1,8
Kroatien	767	+3,8	1 418	-35,4	0,2	1,8
Lettland	335	-9,7	551	-16,4	0,1	1,6
Litauen	873	+30,3	1 966	-14,6	0,2	2,3
Luxemburg	5 073	+6,7	8 709	+8,5	1,1	1,7
Malta	102	-8,1	239	+32,8	-	2,3
Niederlande	126 505	+2,3	346 710	+7,5	41,8	2,7
Österreich	6 462	+9,7	12 347	+2,7	1,5	1,9
Polen	7 222	+6,2	13 769	-4,5	1,7	1,9
Portugal	1 999	+13,1	4 410	+1,2	0,5	2,2
Rumänien	3 111	+4,1	5 476	-6,5	0,7	1,8
Schweden	3 220	+0,3	4 938	-3,1	0,6	1,5
Slowakische Republik	1 058	+11,6	1 985	-17,0	0,2	1,9
Slowenien	612	+41,3	1 149	+24,1	0,1	1,9
Spanien	6 871	+8,8	11 694	+2,9	1,4	1,7
Tschechische Republik	2 585	-1,0	4 413	-10,9	0,5	1,7
Ungarn	2 028	+41,3	3 328	-16,0	0,4	1,6
Vereinigtes Königreich	23 215	+10,4	44 575	+11,9	5,4	1,9
Zypern	314	+22,2	654	+14,1	0,1	2,1
Island	72	-29,4	153	-31,1	-	2,1
Norwegen	1 037	-20,2	1 716	-25,9	0,2	1,7
Russland	566	-18,1	1 068	-32,1	0,1	1,9
Schweiz	9 568	-1,3	18 270	+1,4	2,2	1,9
Türkei	2 895	+12,2	6 664	+9,4	0,8	2,3
Ukraine	1 353	-2,2	2 709	+4,1	0,3	2,0
sonstige europäische Länder	6 030	+57,7	10 792	+40,4	1,3	1,8
Afrika	1 552	+0,6	3 424	-5,4	0,4	2,2
Republik Südafrika	357	+5,9	1 229	+34,3	0,1	3,4
sonstige afrikanische Länder	1 195	-0,9	2 195	-18,9	0,3	1,8
Asien	19 786	+13,3	34 976	+3,2	4,2	1,8
Arabische Golfstaaten	4 449	-8,6	8 650	-12,4	1,0	1,9
Volksrepublik China und Hongkong	4 467	+26,5	7 314	+26,0	0,9	1,6
Indien	1 663	+17,5	3 557	+6,4	0,4	2,1
Israel	778	+9,4	1 746	-11,3	0,2	2,2
Japan	2 243	+14,6	3 390	+2,2	0,4	1,5
Südkorea	1 546	+25,9	2 114	+11,7	0,3	1,4
Taiwan	1 103	+67,6	1 620	+40,6	0,2	1,5
sonstige asiatische Länder	3 537	+14,2	6 585	+0,7	0,8	1,9
Amerika	18 841	+3,9	33 313	+1,8	4,0	1,8
Kanada	1 717	+40,2	3 024	+19,8	0,4	1,8
USA	13 692	+1,7	23 689	+1,3	2,9	1,7
sonstige nordamerikanische Länder	76	+2,7	157	+10,6	-	2,1
Mittelamerika und Karibik	834	+3,9	1 581	-2,2	0,2	1,9
Brasilien	1 338	-7,4	2 622	-6,2	0,3	2,0
sonstige südamerikanische Länder	1 184	+5,7	2 240	-0,9	0,3	1,9
Australien	1 389	+1,9	2 867	-8,1	0,3	2,1
Neuseeland und Ozeanien	340	+10,0	590	+5,9	0,1	1,7
Ohne Angabe	26 815	+42,6	44 462	+26,8	5,4	1,7

1) Veränderung gegenüber dem Vorjahreszeitraum in % – 2) Bei Übernachtungen von Gästen aus der Bundesrepublik Deutschland und dem Ausland: Anteil an allen Übernachtungen im Bundesgebiet; sonst: Anteil an allen Übernachtungen am Ausland zusammen. – 3) mittlere Aufenthaltsdauer in Tagen = Übernachtungen / Ankünfte

Noch: 3.4 Leistung der Beherbergungsstätten nach Reisegebieten und Herkunftsländern

Januar bis Dezember 2024

Reisegebiet Herkunftsland (ständiger Wohnsitz)	Ankünfte		Übernachtungen			Mittlere Aufenthalts- dauer ³⁾
	aller Gäste	Verän- derung ¹⁾	aller Gäste	Verän- derung ¹⁾	Anteil ²⁾	
Niederrhein	2 032 573	-1,3	4 511 958	-2,2	100	2,2
Bundesrepublik Deutschland	1 669 753	-2,5	3 778 826	-2,3	83,8	2,3
Ausland	362 820	+4,5	733 132	-1,6	16,2	2,0
Europa	288 571	-1,3	577 661	-6,2	78,8	2,0
EU-Länder	256 529	-2,5	513 110	-7,3	70,0	2,0
Belgien	24 866	+3,1	42 878	+5,5	5,8	1,7
Bulgarien	1 960	+20,9	4 977	+32,3	0,7	2,5
Dänemark	5 684	-0,7	10 420	+4,7	1,4	1,8
Estland	489	+27,3	1 247	+64,3	0,2	2,6
Finnland	1 696	-18,8	3 100	-27,4	0,4	1,8
Frankreich	15 437	-2,5	27 745	-3,1	3,8	1,8
Griechenland	1 433	-1,8	3 042	-17,4	0,4	2,1
Republik Irland	1 587	+7,5	3 598	-10,8	0,5	2,3
Italien	11 213	-12,5	27 029	-6,5	3,7	2,4
Kroatien	1 350	-8,5	6 046	-48,9	0,8	4,5
Lettland	480	-3,4	1 036	-47,4	0,1	2,2
Litauen	873	-24,7	1 764	-56,6	0,2	2,0
Luxemburg	3 078	+5,5	4 865	-4,8	0,7	1,6
Malta	170	+18,1	306	+4,8	-	1,8
Niederlande	111 920	-5,5	192 713	-5,4	26,3	1,7
Österreich	11 290	+6,5	27 645	+11,3	3,8	2,4
Polen	15 876	+6,8	51 559	-20,9	7,0	3,2
Portugal	1 942	+8,3	3 910	-12,7	0,5	2,0
Rumänien	4 198	+19,4	15 772	+9,2	2,2	3,8
Schweden	2 987	-11,9	4 880	-21,3	0,7	1,6
Slowakische Republik	1 563	-30,7	5 803	-30,7	0,8	3,7
Slowenien	894	-23,8	2 686	-48,8	0,4	3,0
Spanien	7 129	-8,3	14 075	-21,0	1,9	2,0
Tschechische Republik	3 833	-6,6	8 664	-10,2	1,2	2,3
Ungarn	1 896	+1,4	4 184	-28,8	0,6	2,2
Vereinigtes Königreich	22 556	+6,0	42 748	+9,8	5,8	1,9
Zypern	129	-35,2	418	-38,8	0,1	3,2
Island	86	-42,7	206	-53,2	-	2,4
Norwegen	1 654	-10,1	3 059	-3,3	0,4	1,8
Russland	507	-22,9	1 144	-53,1	0,2	2,3
Schweiz	12 093	-3,8	22 863	-6,1	3,1	1,9
Türkei	6 465	+4,6	14 733	+1,3	2,0	2,3
Ukraine	1 655	-10,3	4 016	-5,6	0,5	2,4
sonstige europäische Länder	9 582	+60,2	18 530	+40,0	2,5	1,9
Afrika	2 013	+5,0	4 954	+7,0	0,7	2,5
Republik Südafrika	332	-9,3	687	-12,9	0,1	2,1
sonstige afrikanische Länder	1 681	+8,3	4 267	+11,1	0,6	2,5
Asien	15 577	+12,9	41 856	-5,4	5,7	2,7
Arabische Golfstaaten	1 166	-22,6	6 892	-31,8	0,9	5,9
Volksrepublik China und Hongkong	6 458	+27,3	15 380	+2,9	2,1	2,4
Indien	1 720	+12,4	6 439	+12,1	0,9	3,7
Israel	539	-2,7	1 183	-10,2	0,2	2,2
Japan	1 382	+8,2	3 011	-0,6	0,4	2,2
Südkorea	525	-35,7	1 258	-20,6	0,2	2,4
Taiwan	368	-1,9	766	-22,6	0,1	2,1
sonstige asiatische Länder	3 419	+28,2	6 927	+6,1	0,9	2,0
Amerika	13 290	-2,0	29 699	-2,5	4,1	2,2
Kanada	1 047	+0,4	3 766	+31,4	0,5	3,6
USA	9 791	+0,3	20 552	-1,0	2,8	2,1
sonstige nordamerikanische Länder	85	+18,1	247	+12,8	-	2,9
Mittelamerika und Karibik	587	-14,8	1 085	-35,9	0,1	1,8
Brasilien	820	-31,0	1 958	-37,5	0,3	2,4
sonstige südamerikanische Länder	960	+17,6	2 091	+16,4	0,3	2,2
Australien	912	+12,0	1 925	+10,3	0,3	2,1
Neuseeland und Ozeanien	263	-1,1	451	-47,7	0,1	1,7
Ohne Angabe	42 194	+72,5	76 586	+62,7	10,4	1,8

Anmerkungen Seite 66

Noch: 3.4 Leistung der Beherbergungsstätten nach Reisegebieten und Herkunftsländern

Januar bis Dezember 2024

Reisegebiet Herkunftsland (ständiger Wohnsitz)	Ankünfte		Übernachtungen			Mittlere Aufenthalts- dauer ³⁾
	aller Gäste	Verän- derung ¹⁾	aller Gäste	Verän- derung ¹⁾	Anteil ²⁾	
Münsterland	1 891 195	+3,7	4 726 989	+0,1	100	2,5
Bundesrepublik Deutschland	1 645 017	+2,3	4 171 131	-1,1	88,2	2,5
Ausland	246 178	+13,8	555 858	+9,2	11,8	2,3
Europa	194 791	+16,3	451 149	+9,6	81,2	2,3
EU-Länder	177 640	+18,8	408 123	+10,8	73,4	2,3
Belgien	12 044	+44,6	22 722	+60,3	4,1	1,9
Bulgarien	1 037	+35,2	3 076	-31,1	0,6	3,0
Dänemark	9 832	+3,1	15 693	+4,9	2,8	1,6
Estland	254	+3,7	518	+18,8	0,1	2,0
Finnland	1 280	+14,8	2 389	+33,0	0,4	1,9
Frankreich	8 202	-1,7	14 557	-2,0	2,6	1,8
Griechenland	624	+17,5	1 813	+4,4	0,3	2,9
Republik Irland	639	+3,7	1 246	-35,2	0,2	1,9
Italien	4 249	-3,8	11 206	+2,6	2,0	2,6
Kroatien	644	-14,1	4 042	-29,1	0,7	6,3
Lettland	530	+17,8	1 194	-22,8	0,2	2,3
Litauen	1 002	-43,3	2 684	-68,7	0,5	2,7
Luxemburg	1 930	+12,3	3 264	+18,0	0,6	1,7
Malta	40	-55,1	72	-65,4	-	1,8
Niederlande	93 218	+36,5	195 041	+39,6	35,1	2,1
Österreich	6 019	+4,6	13 510	+2,8	2,4	2,2
Polen	9 050	-8,4	44 466	-23,9	8,0	4,9
Portugal	928	-4,8	2 927	-39,8	0,5	3,2
Rumänien	2 731	-3,7	17 250	+14,4	3,1	6,3
Schweden	6 167	-5,0	8 346	-4,1	1,5	1,4
Slowakische Republik	855	+16,5	4 949	-30,8	0,9	5,8
Slowenien	514	-16,7	2 825	-9,4	0,5	5,5
Spanien	3 454	+5,4	8 324	-6,0	1,5	2,4
Tschechische Republik	2 169	-8,6	5 480	-5,5	1,0	2,5
Ungarn	837	+2,2	2 003	-17,2	0,4	2,4
Vereinigtes Königreich	9 332	+6,6	18 370	+10,2	3,3	2,0
Zypern	59	-15,7	156	-47,5	-	2,6
Island	166	+102,4	333	+49,3	0,1	2,0
Norwegen	2 501	-5,3	3 803	-3,5	0,7	1,5
Russland	341	-21,2	3 646	+51,5	0,7	10,7
Schweiz	8 012	-3,9	16 103	-4,0	2,9	2,0
Türkei	1 323	+5,6	4 617	+34,3	0,8	3,5
Ukraine	1 026	+3,0	3 208	+23,9	0,6	3,1
sonstige europäische Länder	3 782	-11,0	11 316	-20,3	2,0	3,0
Afrika	743	+22,4	1 722	+17,5	0,3	2,3
Republik Südafrika	180	+22,4	453	+13,8	0,1	2,5
sonstige afrikanische Länder	563	+22,4	1 269	+18,9	0,2	2,3
Asien	6 321	+18,6	17 897	+21,5	3,2	2,8
Arabische Golfstaaten	550	+21,7	1 873	+53,1	0,3	3,4
Volksrepublik China und Hongkong	1 781	+31,0	4 452	+35,2	0,8	2,5
Indien	616	+24,7	2 675	+39,5	0,5	4,3
Israel	386	+10,9	877	-0,5	0,2	2,3
Japan	607	-13,8	1 728	-2,8	0,3	2,8
Südkorea	405	+11,3	1 209	+2,5	0,2	3,0
Taiwan	237	+6,3	569	-15,8	0,1	2,4
sonstige asiatische Länder	1 739	+25,7	4 514	+19,3	0,8	2,6
Amerika	10 904	+40,5	26 563	+24,9	4,8	2,4
Kanada	778	+5,4	1 807	-6,5	0,3	2,3
USA	8 529	+52,9	20 723	+38,3	3,7	2,4
sonstige nordamerikanische Länder	35	-32,7	59	-59,6	-	1,7
Mittelamerika und Karibik	473	+27,5	1 268	+43,6	0,2	2,7
Brasilien	599	+19,1	1 587	-16,8	0,3	2,6
sonstige südamerikanische Länder	490	-5,2	1 119	-20,8	0,2	2,3
Australien	795	-8,9	1 826	-9,5	0,3	2,3
Neuseeland und Ozeanien	199	+8,7	391	+1,6	0,1	2,0
Ohne Angabe	32 425	-4,7	56 310	-1,6	10,1	1,7

Noch: 3.4 Leistung der Beherbergungsstätten nach Reisegebieten und Herkunftsländern

Januar bis Dezember 2024

Reisegebiet Herkunftsland (ständiger Wohnsitz)	Ankünfte		Übernachtungen			Mittlere Aufenthalts- dauer ³⁾
	aller Gäste	Verän- derung ¹⁾	aller Gäste	Verän- derung ¹⁾	Anteil ²⁾	
Bergisches Land	564 167	+1,3	1 495 095	-0,5	100	2,7
Bundesrepublik Deutschland	492 795	+0,5	1 341 363	-1,0	89,7	2,7
Ausland	71 372	+8,0	153 732	+4,5	10,3	2,2
Europa	50 689	-0,3	113 222	-1,9	73,6	2,2
EU-Länder	43 729	+3,3	95 007	-0,8	61,8	2,2
Belgien	4 523	-5,5	7 745	-3,6	5,0	1,7
Bulgarien	237	+21,5	796	-8,0	0,5	3,4
Dänemark	1 492	+5,9	2 333	-1,1	1,5	1,6
Estland	213	+195,8	426	+213,2	0,3	2,0
Finnland	359	-12,4	651	-19,5	0,4	1,8
Frankreich	3 545	-2,7	6 708	+2,5	4,4	1,9
Griechenland	262	-10,0	544	-27,6	0,4	2,1
Republik Irland	284	-22,6	663	-17,7	0,4	2,3
Italien	2 199	-8,3	4 043	-24,9	2,6	1,8
Kroatien	249	+16,4	866	-8,6	0,6	3,5
Lettland	105	+25,0	170	-8,6	0,1	1,6
Litauen	241	-17,7	552	-56,0	0,4	2,3
Luxemburg	991	-0,6	4 717	+23,4	3,1	4,8
Malta	35	-35,2	75	-6,3	-	2,1
Niederlande	11 657	+9,3	21 344	+5,1	13,9	1,8
Österreich	2 599	-4,8	5 135	-24,7	3,3	2,0
Polen	3 303	-10,1	10 047	-24,1	6,5	3,0
Portugal	306	-17,1	1 317	+18,0	0,9	4,3
Rumänien	695	+17,2	4 147	+24,1	2,7	6,0
Schweden	1 022	+11,8	1 878	+26,6	1,2	1,8
Slowakische Republik	465	+21,4	1 999	+54,7	1,3	4,3
Slowenien	504	+36,2	1 457	-28,0	0,9	2,9
Spanien	1 725	-2,9	3 591	+2,8	2,3	2,1
Tschechische Republik	1 205	-2,6	2 826	+14,8	1,8	2,3
Ungarn	577	-12,8	2 070	+43,2	1,3	3,6
Vereinigtes Königreich	4 862	+32,2	8 742	+32,4	5,7	1,8
Zypern	74	+10,4	165	-0,6	0,1	2,2
Island	55	+12,2	184	+46,0	0,1	3,3
Norwegen	411	+3,5	1 036	+53,5	0,7	2,5
Russland	128	-12,3	295	-26,8	0,2	2,3
Schweiz	4 172	+14,4	7 976	+10,3	5,2	1,9
Türkei	701	-18,4	1 912	-25,6	1,2	2,7
Ukraine	386	-36,6	662	-35,5	0,4	1,7
sonstige europäische Länder	1 107	-60,3	6 150	-18,8	4,0	5,6
Afrika	608	-13,6	1 845	-21,4	1,2	3,0
Republik Südafrika	125	-12,0	414	-11,0	0,3	3,3
sonstige afrikanische Länder	483	-14,1	1 431	-24,0	0,9	3,0
Asien	3 937	+19,8	10 220	+12,8	6,6	2,6
Arabische Golfstaaten	317	-6,2	578	-16,1	0,4	1,8
Volksrepublik China und Hongkong	1 435	+68,0	3 469	+67,6	2,3	2,4
Indien	379	+4,7	1 504	-7,6	1,0	4,0
Israel	211	-21,0	519	-23,1	0,3	2,5
Japan	397	+58,8	868	+20,2	0,6	2,2
Südkorea	161	+5,9	272	-35,7	0,2	1,7
Taiwan	182	+142,7	635	+179,7	0,4	3,5
sonstige asiatische Länder	855	-13,5	2 375	-9,6	1,5	2,8
Amerika	4 136	+3,9	9 419	+4,7	6,1	2,3
Kanada	351	+8,7	878	+5,5	0,6	2,5
USA	2 804	+17,2	5 954	+11,4	3,9	2,1
sonstige nordamerikanische Länder	25	-89,8	50	-89,1	-	2,0
Mittelamerika und Karibik	297	-6,3	712	-6,6	0,5	2,4
Brasilien	324	+21,8	963	+61,8	0,6	3,0
sonstige südamerikanische Länder	335	-23,2	862	-13,9	0,6	2,6
Australien	247	-15,4	552	-8,0	0,4	2,2
Neuseeland und Ozeanien	75	+36,4	148	+18,4	0,1	2,0
Ohne Angabe	11 680	+68,3	18 326	+72,2	11,9	1,6

Noch: 3.4 Leistung der Beherbergungsstätten nach Reisegebieten und Herkunftsländern

Januar bis Dezember 2024

Reisegebiet Herkunftsland (ständiger Wohnsitz)	Ankünfte		Übernachtungen			Mittlere Aufenthalts- dauer ³⁾
	aller Gäste	Verän- derung ¹⁾	aller Gäste	Verän- derung ¹⁾	Anteil ²⁾	
Bonn und Rhein-Sieg-Kreis	1 449 259	+2,2	2 937 205	+0,6	100	2,0
Bundesrepublik Deutschland	1 214 192	+2,0	2 425 724	+1,3	82,6	2,0
Ausland	235 067	+3,2	511 481	-2,6	17,4	2,2
Europa	170 823	+2,9	343 465	-2,8	67,2	2,0
EU-Länder	148 366	+4,3	298 169	-1,3	58,3	2,0
Belgien	16 787	-9,9	30 001	-13,9	5,9	1,8
Bulgarien	1 165	-9,4	2 771	-17,7	0,5	2,4
Dänemark	2 809	-0,7	6 016	-2,5	1,2	2,1
Estland	290	-32,7	575	-40,8	0,1	2,0
Finnland	901	-19,7	1 857	-25,2	0,4	2,1
Frankreich	11 139	+0,2	21 671	-6,6	4,2	1,9
Griechenland	1 297	+14,3	3 356	+14,2	0,7	2,6
Republik Irland	1 128	-7,8	2 609	-12,0	0,5	2,3
Italien	7 425	-12,2	15 909	-18,3	3,1	2,1
Kroatien	755	+3,3	2 022	-11,0	0,4	2,7
Lettland	430	-4,0	859	+3,4	0,2	2,0
Litauen	953	+26,6	2 127	+14,2	0,4	2,2
Luxemburg	3 878	+18,2	5 942	+15,2	1,2	1,5
Malta	126	-8,0	340	-6,1	0,1	2,7
Niederlande	45 901	+16,2	74 715	+7,3	14,6	1,6
Österreich	9 039	-5,8	18 743	-7,9	3,7	2,1
Polen	6 579	+1,8	19 260	-1,4	3,8	2,9
Portugal	1 363	-5,5	3 188	-25,5	0,6	2,3
Rumänien	2 163	+25,5	5 174	+16,2	1,0	2,4
Schweden	2 205	-9,0	4 814	-20,6	0,9	2,2
Slowakische Republik	1 007	-3,7	3 810	-9,0	0,7	3,8
Slowenien	849	+7,9	3 038	+56,5	0,6	3,6
Spanien	5 298	-4,9	12 310	-9,0	2,4	2,3
Tschechische Republik	2 951	-1,5	6 630	-2,8	1,3	2,2
Ungarn	2 311	+35,3	5 795	+6,5	1,1	2,5
Vereinigtes Königreich	19 404	+13,2	44 047	+15,2	8,6	2,3
Zypern	213	-33,9	590	-11,9	0,1	2,8
Island	171	-33,5	410	-55,1	0,1	2,4
Norwegen	1 132	-20,4	2 464	-32,1	0,5	2,2
Russland	640	-16,4	1 553	-60,2	0,3	2,4
Schweiz	12 361	+6,7	23 464	+4,1	4,6	1,9
Türkei	2 438	-1,3	5 588	-4,8	1,1	2,3
Ukraine	1 259	+3,4	2 660	-16,2	0,5	2,1
sonstige europäische Länder	4 456	-26,0	9 157	-20,2	1,8	2,1
Afrika	3 416	-5,9	15 177	+7,0	3,0	4,4
Republik Südafrika	541	-3,0	2 302	+18,5	0,5	4,3
sonstige afrikanische Länder	2 875	-6,5	12 875	+5,1	2,5	4,5
Asien	22 471	+13,5	64 384	-0,2	12,6	2,9
Arabische Golfstaaten	5 362	+45,1	15 886	+16,0	3,1	3,0
Volksrepublik China und Hongkong	5 995	+52,4	15 149	+30,1	3,0	2,5
Indien	1 838	-3,0	7 948	+8,7	1,6	4,3
Israel	708	-16,1	1 798	-37,4	0,4	2,5
Japan	1 944	-23,3	3 943	-37,2	0,8	2,0
Südkorea	1 126	+6,5	2 800	-10,9	0,5	2,5
Taiwan	606	+1,8	1 117	-13,0	0,2	1,8
sonstige asiatische Länder	4 892	-6,8	15 743	-14,0	3,1	3,2
Amerika	20 087	+6,2	53 280	-1,2	10,4	2,7
Kanada	1 393	-3,8	4 179	-5,7	0,8	3,0
USA	14 680	+12,5	37 640	+4,1	7,4	2,6
sonstige nordamerikanische Länder	163	-62,4	401	-75,9	0,1	2,5
Mittelamerika und Karibik	1 027	-26,0	3 249	-17,7	0,6	3,2
Brasilien	1 449	+25,9	3 810	+10,1	0,7	2,6
sonstige südamerikanische Länder	1 375	-5,0	4 001	-6,6	0,8	2,9
Australien	1 145	-13,5	3 019	-19,6	0,6	2,6
Neuseeland und Ozeanien	368	+1,9	1 264	+3,7	0,2	3,4
Ohne Angabe	16 757	-5,1	30 892	-9,0	6,0	1,8

Anmerkungen Seite 66

Noch: 3.4 Leistung der Beherbergungsstätten nach Reisegebieten und Herkunftsländern

Januar bis Dezember 2024

Reisegebiet Herkunftsland (ständiger Wohnsitz)	Ankünfte		Übernachtungen			Mittlere Aufenthalts- dauer ³⁾
	aller Gäste	Verän- derung ¹⁾	aller Gäste	Verän- derung ¹⁾	Anteil ²⁾	
Düsseldorf und Kreis Mettmann	3 782 222	+6,3	6 410 819	+2,1	100	1,7
Bundesrepublik Deutschland	2 499 292	+4,3	4 086 640	+0,2	63,7	1,6
Ausland	1 282 930	+10,3	2 324 179	+5,4	36,3	1,8
Europa	871 156	+7,2	1 536 389	+4,0	66,1	1,8
EU-Länder	735 617	+5,9	1 282 110	+2,4	55,2	1,7
Belgien	54 954	+6,1	88 800	+11,2	3,8	1,6
Bulgarien	5 167	-17,6	10 035	-23,7	0,4	1,9
Dänemark	14 944	+9,2	23 270	-0,8	1,0	1,6
Estland	1 996	-10,7	3 707	-9,4	0,2	1,9
Finnland	9 087	+3,3	16 632	-2,4	0,7	1,8
Frankreich	50 090	+3,1	86 490	-0,7	3,7	1,7
Griechenland	9 867	-1,9	20 971	-9,6	0,9	2,1
Republik Irland	10 204	+7,3	18 155	+0,6	0,8	1,8
Italien	48 024	+2,3	95 084	-6,7	4,1	2,0
Kroatien	4 025	-14,4	13 287	-9,9	0,6	3,3
Lettland	2 334	+10,6	3 967	-0,7	0,2	1,7
Litauen	2 747	-23,6	4 859	-52,9	0,2	1,8
Luxemburg	11 571	+8,2	17 198	+6,5	0,7	1,5
Malta	1 110	+0,2	2 222	-46,5	0,1	2,0
Niederlande	215 854	+2,9	323 496	+1,1	13,9	1,5
Österreich	40 891	+22,7	71 189	+20,3	3,1	1,7
Polen	26 699	-3,4	58 581	-8,5	2,5	2,2
Portugal	10 011	-2,0	20 088	-0,3	0,9	2,0
Rumänien	9 289	+10,0	17 477	-27,8	0,8	1,9
Schweden	15 864	-0,4	26 419	-5,1	1,1	1,7
Slowakische Republik	4 432	+44,2	8 460	+42,2	0,4	1,9
Slowenien	2 958	+4,7	6 510	+1,3	0,3	2,2
Spanien	51 679	+2,4	96 427	-3,2	4,1	1,9
Tschechische Republik	9 290	+8,5	17 631	+3,6	0,8	1,9
Ungarn	6 336	+5,2	11 382	+0,1	0,5	1,8
Vereinigtes Königreich	114 340	+17,9	215 456	+22,9	9,3	1,9
Zypern	1 854	+19,2	4 317	+31,6	0,2	2,3
Island	1 203	-13,6	2 554	-15,0	0,1	2,1
Norwegen	9 791	-	18 591	+2,3	0,8	1,9
Russland	4 751	-19,2	10 297	-15,1	0,4	2,2
Schweiz	52 569	+21,0	90 255	+18,4	3,9	1,7
Türkei	39 752	+22,8	80 163	+17,4	3,4	2,0
Ukraine	6 846	-2,6	13 118	+0,9	0,6	1,9
sonstige europäische Länder	20 627	+13,7	39 301	+10,9	1,7	1,9
Afrika	15 432	+15,0	33 860	+5,6	1,5	2,2
Republik Südafrika	2 344	-7,2	5 519	-4,4	0,2	2,4
sonstige afrikanische Länder	13 088	+20,1	28 341	+7,8	1,2	2,2
Asien	159 865	+9,3	332 858	+0,6	14,3	2,1
Arabische Golfstaaten	34 729	+3,6	61 337	-5,7	2,6	1,8
Volksrepublik China und Hongkong	43 039	+16,9	80 859	+9,9	3,5	1,9
Indien	15 282	+28,2	33 156	+17,2	1,4	2,2
Israel	6 734	+6,2	15 911	+8,3	0,7	2,4
Japan	23 912	+3,2	61 955	-5,4	2,7	2,6
Südkorea	5 124	-20,5	11 494	-23,7	0,5	2,2
Taiwan	3 990	+5,2	10 343	-4,8	0,4	2,6
sonstige asiatische Länder	27 055	+11,6	57 803	-0,1	2,5	2,1
Amerika	104 552	+14,8	204 778	+9,6	8,8	2,0
Kanada	7 654	+10,2	16 839	+7,4	0,7	2,2
USA	74 546	+13,0	137 589	+7,3	5,9	1,8
sonstige nordamerikanische Länder	1 688	+101,2	3 166	+52,1	0,1	1,9
Mittelamerika und Karibik	7 509	+32,6	16 109	+30,3	0,7	2,1
Brasilien	6 348	+9,5	15 494	+7,3	0,7	2,4
sonstige südamerikanische Länder	6 807	+16,0	15 581	+10,8	0,7	2,3
Australien	8 018	+4,1	17 466	-1,1	0,8	2,2
Neuseeland und Ozeanien	1 654	-2,8	3 408	-7,3	0,1	2,1
Ohne Angabe	122 253	+36,2	195 420	+25,9	8,4	1,6

Anmerkungen Seite 66

Noch: 3.4 Leistung der Beherbergungsstätten nach Reisegebieten und Herkunftsländern

Januar bis Dezember 2024

Reisegebiet Herkunftsland (ständiger Wohnsitz)	Ankünfte		Übernachtungen			Mittlere Aufenthalts- dauer ³⁾
	aller Gäste	Verän- derung ¹⁾	aller Gäste	Verän- derung ¹⁾	Anteil ²⁾	
Ruhrgebiet	3 990 112	+6,3	7 685 016	+4,2	100	1,9
Bundesrepublik Deutschland	3 178 315	+4,0	6 195 728	+2,1	80,6	1,9
Ausland	811 797	+16,6	1 489 288	+13,5	19,4	1,8
Europa	606 149	+11,3	1 091 885	+7,5	73,3	1,8
EU-Länder	521 827	+11,5	921 975	+7,0	61,9	1,8
Belgien	40 562	+8,0	63 920	+7,3	4,3	1,6
Bulgarien	4 526	-3,9	9 086	+5,9	0,6	2,0
Dänemark	16 561	+9,5	26 310	+6,6	1,8	1,6
Estland	946	-5,5	2 045	+17,8	0,1	2,2
Finnland	4 205	+8,5	7 561	+2,5	0,5	1,8
Frankreich	32 303	+6,8	54 984	+7,9	3,7	1,7
Griechenland	4 070	+11,8	8 334	+4,4	0,6	2,0
Republik Irland	4 571	+30,1	8 434	+21,9	0,6	1,8
Italien	21 705	+5,8	45 086	+1,2	3,0	2,1
Kroatien	2 906	-2,9	5 904	-17,9	0,4	2,0
Lettland	1 222	-6,0	2 095	-2,9	0,1	1,7
Litauen	2 989	-3,2	5 655	-29,3	0,4	1,9
Luxemburg	7 820	+8,1	11 456	+1,5	0,8	1,5
Malta	548	+35,3	1 051	+47,8	0,1	1,9
Niederlande	172 803	+9,5	266 621	+7,2	17,9	1,5
Österreich	31 968	+6,7	62 379	+2,9	4,2	2,0
Polen	36 285	+12,6	77 818	+6,6	5,2	2,1
Portugal	6 421	+53,9	15 965	+57,5	1,1	2,5
Rumänien	13 384	+5,5	26 263	-30,4	1,8	2,0
Schweden	10 782	-3,2	18 617	+4,0	1,3	1,7
Slowakische Republik	2 991	+9,2	8 134	-20,2	0,5	2,7
Slowenien	2 002	-12,1	6 123	-18,7	0,4	3,1
Spanien	19 701	+26,1	37 137	+8,8	2,5	1,9
Tschechische Republik	7 586	-2,0	15 188	-12,9	1,0	2,0
Ungarn	4 650	-1,4	10 288	+4,0	0,7	2,2
Vereinigtes Königreich	67 839	+32,4	124 515	+36,2	8,4	1,8
Zypern	481	-21,1	1 006	-29,9	0,1	2,1
Island	428	-15,6	842	-20,9	0,1	2,0
Norwegen	5 197	+13,2	9 556	+10,5	0,6	1,8
Russland	2 430	-4,6	5 896	-6,5	0,4	2,4
Schweiz	33 373	+7,3	59 291	+8,0	4,0	1,8
Türkei	15 641	+24,1	36 816	+13,3	2,5	2,4
Ukraine	6 331	+1,4	12 997	+14,5	0,9	2,1
sonstige europäische Länder	20 922	+9,9	44 512	+15,0	3,0	2,1
Afrika	6 241	+15,7	16 254	+23,0	1,1	2,6
Republik Südafrika	912	+6,3	2 579	+27,2	0,2	2,8
sonstige afrikanische Länder	5 329	+17,5	13 675	+22,3	0,9	2,6
Asien	48 908	+24,1	124 943	+27,8	8,4	2,6
Arabische Golfstaaten	4 644	+8,9	9 767	+6,1	0,7	2,1
Volksrepublik China und Hongkong	15 072	+28,2	37 100	+26,0	2,5	2,5
Indien	6 138	+12,7	23 164	+39,4	1,6	3,8
Israel	2 796	+37,1	5 472	+29,6	0,4	2,0
Japan	3 101	-0,4	6 499	-9,6	0,4	2,1
Südkorea	1 787	-12,4	4 842	-3,9	0,3	2,7
Taiwan	855	-10,2	2 374	+9,2	0,2	2,8
sonstige asiatische Länder	14 515	+48,2	35 725	+49,7	2,4	2,5
Amerika	50 476	+39,6	103 471	+38,9	6,9	2,0
Kanada	4 278	+36,6	10 206	+39,5	0,7	2,4
USA	37 066	+46,3	71 073	+41,6	4,8	1,9
sonstige nordamerikanische Länder	829	+45,4	1 549	+35,5	0,1	1,9
Mittelamerika und Karibik	3 344	+67,8	8 276	+99,0	0,6	2,5
Brasilien	2 513	+8,4	5 955	+7,8	0,4	2,4
sonstige südamerikanische Länder	2 446	-13,2	6 412	+3,9	0,4	2,6
Australien	3 728	+37,9	7 911	+39,2	0,5	2,1
Neuseeland und Ozeanien	625	+9,6	1 291	+4,2	0,1	2,1
Ohne Angabe	95 670	+42,5	143 533	+38,2	9,6	1,5

Noch: 3.4 Leistung der Beherbergungsstätten nach Reisegebieten und Herkunftsländern

Januar bis Dezember 2024

Reisegebiet Herkunftsland (ständiger Wohnsitz)	Ankünfte		Übernachtungen			Mittlere Aufenthalts- dauer ³⁾
	aller Gäste	Verän- derung ¹⁾	aller Gäste	Verän- derung ¹⁾	Anteil ²⁾	
Nordrhein-Westfalen	24 509 339	+4,0	54 534 919	+1,7	100	2,2
Bundesrepublik Deutschland	18 904 852	+2,0	43 214 668	+0,4	79,2	2,3
Ausland	5 604 487	+11,1	11 320 251	+7,0	20,8	2,0
Europa	4 131 598	+7,6	8 476 192	+4,6	74,9	2,1
EU-Länder	3 587 178	+7,0	7 395 982	+4,0	65,3	2,1
Belgien	380 928	+6,4	687 452	+6,5	6,1	1,8
Bulgarien	22 626	+1,8	52 165	-3,4	0,5	2,3
Dänemark	89 804	+4,6	164 904	+3,2	1,5	1,8
Estland	7 032	-1,1	13 765	-2,7	0,1	2,0
Finnland	27 223	+4,1	51 205	+0,5	0,5	1,9
Frankreich	243 057	+6,2	422 430	+5,5	3,7	1,7
Griechenland	26 754	+0,9	57 478	-8,0	0,5	2,1
Republik Irland	33 914	+6,5	65 049	-1,6	0,6	1,9
Italien	157 420	-2,4	320 602	-7,4	2,8	2,0
Kroatien	16 271	-13,8	46 990	-24,1	0,4	2,9
Lettland	8 422	+4,5	16 951	-10,5	0,1	2,0
Litauen	15 077	-9,5	46 710	-27,8	0,4	3,1
Luxemburg	63 884	+7,6	101 102	+7,2	0,9	1,6
Malta	4 559	+18,8	10 323	+2,8	0,1	2,3
Niederlande	1 286 031	+6,1	2 744 348	+5,1	24,2	2,1
Österreich	167 429	+7,0	329 177	+3,3	2,9	2,0
Polen	158 597	+1,2	443 234	-10,6	3,9	2,8
Portugal	35 889	+12,0	80 245	+7,2	0,7	2,2
Rumänien	52 667	+13,7	140 008	-7,6	1,2	2,7
Schweden	63 272	+1,2	107 706	+1,4	1,0	1,7
Slowakische Republik	18 027	+7,2	54 508	-5,9	0,5	3,0
Slowenien	14 153	+11,1	38 717	-0,2	0,3	2,7
Spanien	150 726	+2,9	299 419	-5,0	2,6	2,0
Tschechische Republik	47 640	-5,2	126 470	+12,6	1,1	2,7
Ungarn	30 872	+19,4	70 517	+10,8	0,6	2,3
Vereinigtes Königreich	459 356	+23,1	891 977	+27,0	7,9	1,9
Zypern	5 548	+9,4	12 530	+5,2	0,1	2,3
Island	3 923	-2,9	8 365	-7,4	0,1	2,1
Norwegen	31 492	+1,4	62 561	+8,3	0,6	2,0
Russland	13 914	-10,5	33 100	-13,3	0,3	2,4
Schweiz	221 017	+11,4	404 725	+10,0	3,6	1,8
Türkei	111 258	+17,5	232 564	+11,5	2,1	2,1
Ukraine	30 345	+2,2	61 647	+0,5	0,5	2,0
sonstige europäische Länder	132 471	+16,1	277 248	+10,7	2,4	2,1
Afrika	43 274	+8,2	114 096	-4,4	1,0	2,6
Republik Südafrika	7 466	-4,7	19 129	+0,4	0,2	2,6
sonstige afrikanische Länder	35 808	+11,3	94 967	-5,3	0,8	2,7
Asien	420 157	+15,0	942 571	+7,5	8,3	2,2
Arabische Golfstaaten	62 782	+0,1	132 143	-9,4	1,2	2,1
Volksrepublik China und Hongkong	127 920	+32,5	267 229	+26,3	2,4	2,1
Indien	40 824	+21,6	107 439	+17,6	0,9	2,6
Israel	19 395	+10,9	43 557	+7,2	0,4	2,2
Japan	48 259	+5,4	107 410	-5,0	0,9	2,2
Südkorea	18 366	-6,6	40 049	-11,5	0,4	2,2
Taiwan	14 823	+27,0	32 606	+17,3	0,3	2,2
sonstige asiatische Länder	87 788	+12,6	212 138	+5,6	1,9	2,4
Amerika	434 154	+15,1	833 191	+11,5	7,4	1,9
Kanada	32 668	+16,0	70 699	+11,8	0,6	2,2
USA	325 971	+16,1	590 162	+13,6	5,2	1,8
sonstige nordamerikanische Länder	3 698	+7,3	7 461	-10,4	0,1	2,0
Mittelamerika und Karibik	23 939	+26,1	52 362	+18,5	0,5	2,2
Brasilien	24 578	+5,0	58 227	+2,6	0,5	2,4
sonstige südamerikanische Länder	23 300	+3,6	54 280	-1,1	0,5	2,3
Australien	31 917	+9,5	67 293	+6,1	0,6	2,1
Neuseeland und Ozeanien	7 012	+10,7	14 113	+3,0	0,1	2,0
Ohne Angabe	536 375	+38,1	872 795	+33,6	7,7	1,6

4.1 Leistung der Campingplätze nach Herkunftsländern

Dezember 2024

Herkunftsland (ständiger Wohnsitz)	Ankünfte		Übernachtungen			Mittlere Aufenthaltsdauer ³⁾
	aller Gäste	Veränderung ¹⁾	aller Gäste	Veränderung ¹⁾	Anteil ²⁾	
Nordrhein-Westfalen	25 113	+14,7	62 946	+9,6	100	2,5
Bundesrepublik Deutschland	22 179	+17,4	56 702	+11,5	90,1	2,6
Ausland	2 934	-2,3	6 244	-5,4	9,9	2,1
Europa	2 590	-13,2	5 891	-10,2	94,3	2,3
EU-Länder	2 400	-12,5	5 461	-9,4	87,5	2,3
Belgien	620	-24,9	1 193	-26,6	19,1	1,9
Bulgarien	2	x	60	x	1,0	30,0
Dänemark	14	-36,4	27	-25,0	0,4	1,9
Estland	-	-	-	-	-	-
Finnland	18	-5,3	19	-5,0	0,3	1,1
Frankreich	93	-	175	+6,1	2,8	1,9
Griechenland	-	-	-	-	-	-
Republik Irland	4	+300,0	4	+300,0	0,1	1,0
Italien	20	-4,8	22	-58,5	0,4	1,1
Kroatien	1	x	1	x	-	1,0
Lettland	-	-	-	-	-	-
Litauen	-	-	-	-	-	-
Luxemburg	21	+61,5	48	+220,0	0,8	2,3
Malta	2	x	12	x	0,2	6,0
Niederlande	1 406	-5,9	3 419	-4,0	54,8	2,4
Österreich	8	-27,3	41	-43,1	0,7	5,1
Polen	19	x	25	+25,0	0,4	1,3
Portugal	6	x	8	x	0,1	1,3
Rumänien	-	-	-	-	-	-
Schweden	27	-34,1	37	-17,8	0,6	1,4
Slowakische Republik	1	x	37	x	0,6	37,0
Slowenien	-	-	-	-	-	-
Spanien	15	-25,0	40	+48,1	0,6	2,7
Tschechische Republik	-	-	-	-	-	-
Ungarn	-	-	-	-	-	-
Vereinigtes Königreich	123	-29,7	293	-21,4	4,7	2,4
Zypern	-	-	-	-	-	-
Island	-	-	-	-	-	-
Norwegen	10	+42,9	10	-23,1	0,2	1,0
Russland	-	-	2	x	-	-
Schweiz	21	-52,3	43	-59,0	0,7	2,0
Türkei	-	-	-	-	-	-
Ukraine	-	-	-	-	-	-
sonstige europäische Länder	159	-14,1	375	-2,6	6,0	2,4
Afrika	-	-	-	-	-	-
Republik Südafrika	-	-	-	-	-	-
sonstige afrikanische Länder	-	-	-	-	-	-
Asien	5	x	11	x	0,2	2,2
Arabische Golfstaaten	2	x	4	x	0,1	2,0
Volksrepublik China und Hongkong	-	-	-	-	-	-
Indien	-	-	-	-	-	-
Israel	-	-	-	-	-	-
Japan	-	-	-	-	-	-
Südkorea	-	-	-	-	-	-
Taiwan	-	-	-	-	-	-
sonstige asiatische Länder	3	x	7	x	0,1	2,3
Amerika	6	-64,7	9	-67,9	0,1	1,5
Kanada	1	x	4	x	0,1	4,0
USA	5	-37,5	5	-72,2	0,1	1,0
sonstige nordamerikanische Länder	-	-	-	-	-	-
Mittelamerika und Karibik	-	-	-	-	-	-
Brasilien	-	-	-	-	-	-
sonstige südamerikanische Länder	-	-	-	-	-	-
Australien	5	+150,0	5	-37,5	0,1	1,0
Neuseeland und Ozeanien	-	-	-	-	-	-
Ohne Angabe	328	x	328	x	5,3	1,0

1) Veränderung gegenüber dem Vorjahreszeitraum in % – 2) Bei Übernachtungen von Gästen aus der Bundesrepublik Deutschland und dem Ausland: Anteil an allen Übernachtungen im Bundesgebiet; sonst: Anteil an allen Übernachtungen am Ausland zusammen. – 3) mittlere Aufenthaltsdauer in Tagen = Übernachtungen / Ankünfte

4.2 Leistung der Campingplätze nach Herkunftsländern

Januar bis Dezember 2024

Herkunftsland (ständiger Wohnsitz)	Ankünfte		Übernachtungen			Mittlere Aufenthaltsdauer ³⁾
	aller Gäste	Veränderung ¹⁾	aller Gäste	Veränderung ¹⁾	Anteil ²⁾	
Nordrhein-Westfalen	997 154	+5,7	2 651 845	+5,0	100	2,7
Bundesrepublik Deutschland	856 311	+4,7	2 302 437	+4,0	86,8	2,7
Ausland	140 843	+12,3	349 408	+12,0	13,2	2,5
Europa	135 802	+9,9	343 209	+11,0	98,2	2,5
EU-Länder	124 984	+8,9	317 521	+9,5	90,9	2,5
Belgien	15 782	+4,1	31 932	+2,8	9,1	2,0
Bulgarien	50	-18,0	387	+109,2	0,1	7,7
Dänemark	3 775	+20,9	8 704	+27,2	2,5	2,3
Estland	74	+39,6	112	+69,7	–	1,5
Finnland	653	+20,7	965	+6,7	0,3	1,5
Frankreich	3 898	+4,7	7 099	+7,1	2,0	1,8
Griechenland	26	-23,5	53	-57,6	–	2,0
Republik Irland	307	-13,0	900	-57,9	0,3	2,9
Italien	1 735	+20,7	2 921	+29,2	0,8	1,7
Kroatien	22	+46,7	64	-40,7	–	2,9
Lettland	35	-2,8	46	-73,3	–	1,3
Litauen	36	-50,0	126	+13,5	–	3,5
Luxemburg	882	+15,0	1 862	-10,3	0,5	2,1
Malta	6	–	18	+125,0	–	3,0
Niederlande	79 640	+3,0	221 832	+4,0	63,5	2,8
Österreich	1 370	+6,0	3 243	+10,8	0,9	2,4
Polen	710	+34,0	1 320	+12,9	0,4	1,9
Portugal	211	+157,3	378	+88,1	0,1	1,8
Rumänien	106	+76,7	257	+99,2	0,1	2,4
Schweden	3 194	-1,3	4 447	+1,9	1,3	1,4
Slowakische Republik	80	+73,9	189	+76,6	0,1	2,4
Slowenien	181	+74,0	403	+114,4	0,1	2,2
Spanien	1 038	+21,5	2 236	+22,2	0,6	2,2
Tschechische Republik	269	+1,9	538	+18,2	0,2	2,0
Ungarn	236	+168,2	499	+217,8	0,1	2,1
Vereinigtes Königreich	10 659	+93,1	26 957	+114,0	7,7	2,5
Zypern	9	+125,0	33	+230,0	–	3,7
Island	27	-30,8	43	-27,1	–	1,6
Norwegen	2 057	+38,1	6 258	+118,7	1,8	3,0
Russland	28	+27,3	75	+127,3	–	2,7
Schweiz	5 317	+18,9	11 648	+10,5	3,3	2,2
Türkei	38	-33,3	71	-45,8	–	1,9
Ukraine	104	+65,1	156	+43,1	–	1,5
sonstige europäische Länder	3 247	+21,1	7 437	+36,3	2,1	2,3
Afrika	64	+113,3	92	+109,1	–	1,4
Republik Südafrika	42	+75,0	48	+29,7	–	1,1
sonstige afrikanische Länder	22	+266,7	44	x	–	2,0
Asien	288	+4,7	618	-1,1	0,2	2,1
Arabische Golfstaaten	49	+145,0	95	+50,8	–	1,9
Volksrepublik China und Hongkong	46	+35,3	87	+4,8	–	1,9
Indien	–	–	–	–	–	–
Israel	50	+38,9	68	+74,4	–	1,4
Japan	7	+75,0	14	+133,3	–	2,0
Südkorea	64	-39,0	209	-27,2	0,1	3,3
Taiwan	5	+150,0	11	+450,0	–	2,2
sonstige asiatische Länder	67	+4,7	134	+5,5	–	2,0
Amerika	585	+52,7	1 003	+51,1	0,3	1,7
Kanada	129	+59,3	204	+21,4	0,1	1,6
USA	200	+46,0	398	+70,1	0,1	2,0
sonstige nordamerikanische Länder	6	x	12	x	–	2,0
Mittelamerika und Karibik	42	+75,0	73	+55,3	–	1,7
Brasilien	164	+310,0	225	+221,4	0,1	1,4
sonstige südamerikanische Länder	44	-56,0	91	-36,4	–	2,1
Australien	184	+5,1	365	+33,2	0,1	2,0
Neuseeland und Ozeanien	93	+12,0	177	+53,9	0,1	1,9
Ohne Angabe	3 827	+361,6	3 944	+289,7	1,1	1,0

Reisegebiete in Nordrhein-Westfalen



Grafik: IT.NRW

Reisegebiete in Nordrhein-Westfalen

Amtliche Schlüssel-Nummer	Verwaltungsbezirk	Amtliche Schlüssel-Nummer	Verwaltungsbezirk
Eifel und Region Aachen		Bergisches Land	
334 000	Städteregion Aachen	316 000	Leverkusen, krfr. Stadt
358 000	Kreis Düren	374 000	Oberbergischer Kreis
366 000	Kreis Euskirchen	378 000	Rhein.-Berg. Kreis
Niederrhein		Bergisches Städtedreieck	
112 000	Duisburg, krfr. Stadt	120 000	Remscheid, krfr. Stadt
114 000	Krefeld, krfr. Stadt	122 000	Solingen, krfr. Stadt
116 000	Mönchengladbach, krfr. Stadt	124 000	Wuppertal, krfr. Stadt
154 000	Kreis Kleve		
162 000	Rhein-Kreis Neuss		
166 000	Kreis Viersen		
170 000	Kreis Wesel		
370 000	Kreis Heinsberg		
Münsterland		Bonn und Rhein-Sieg-Kreis	
		314 000	Bonn, krfr. Stadt
		382 000	Rhein-Sieg-Kreis
Köln und Rhein-Erft-Kreis			
515 000	Münster, krfr. Stadt		
554 000	Kreis Borken		
558 000	Kreis Coesfeld		
566 000	Kreis Steinfurt	315 000	Köln, krfr. Stadt
570 000	Kreis Warendorf	362 000	Rhein-Erft-Kreis
Teutoburger Wald		Düsseldorf und Kreis Mettmann	
711 000	Bielefeld, krfr. Stadt	111 000	Düsseldorf, krfr. Stadt
754 000	Kreis Gütersloh	158 000	Kreis Mettmann
758 000	Kreis Herford		
762 000	Kreis Höxter		
766 000	Kreis Lippe		
770 000	Kreis Minden-Lübbecke		
774 000	Kreis Paderborn		
Sauerland		Ruhrgebiet	
		113 000	Essen, krfr. Stadt
		117 000	Mülheim an der Ruhr, krfr. Stadt
		119 000	Oberhausen, krfr. Stadt
		512 000	Bottrop, krfr. Stadt
		513 000	Gelsenkirchen, krfr. Stadt
958 000	Hochsauerland Kreis	562 000	Kreis Recklinghausen
962 000	Märkischer Kreis	911 000	Bochum, krfr. Stadt
966 000	Kreis Olpe	913 000	Dortmund, krfr. Stadt
974 000	Kreis Soest	914 000	Hagen, krfr. Stadt
		915 000	Hamm, krfr. Stadt
		916 000	Herne, krfr. Stadt
		954 000	Ennepe-Ruhr-Kreis
		978 000	Kreis Unna
Siegerland-Wittgenstein			
970 000	Kreis Siegen-Wittgenstein		

Kur- und Erholungsorte in Nordrhein-Westfalen

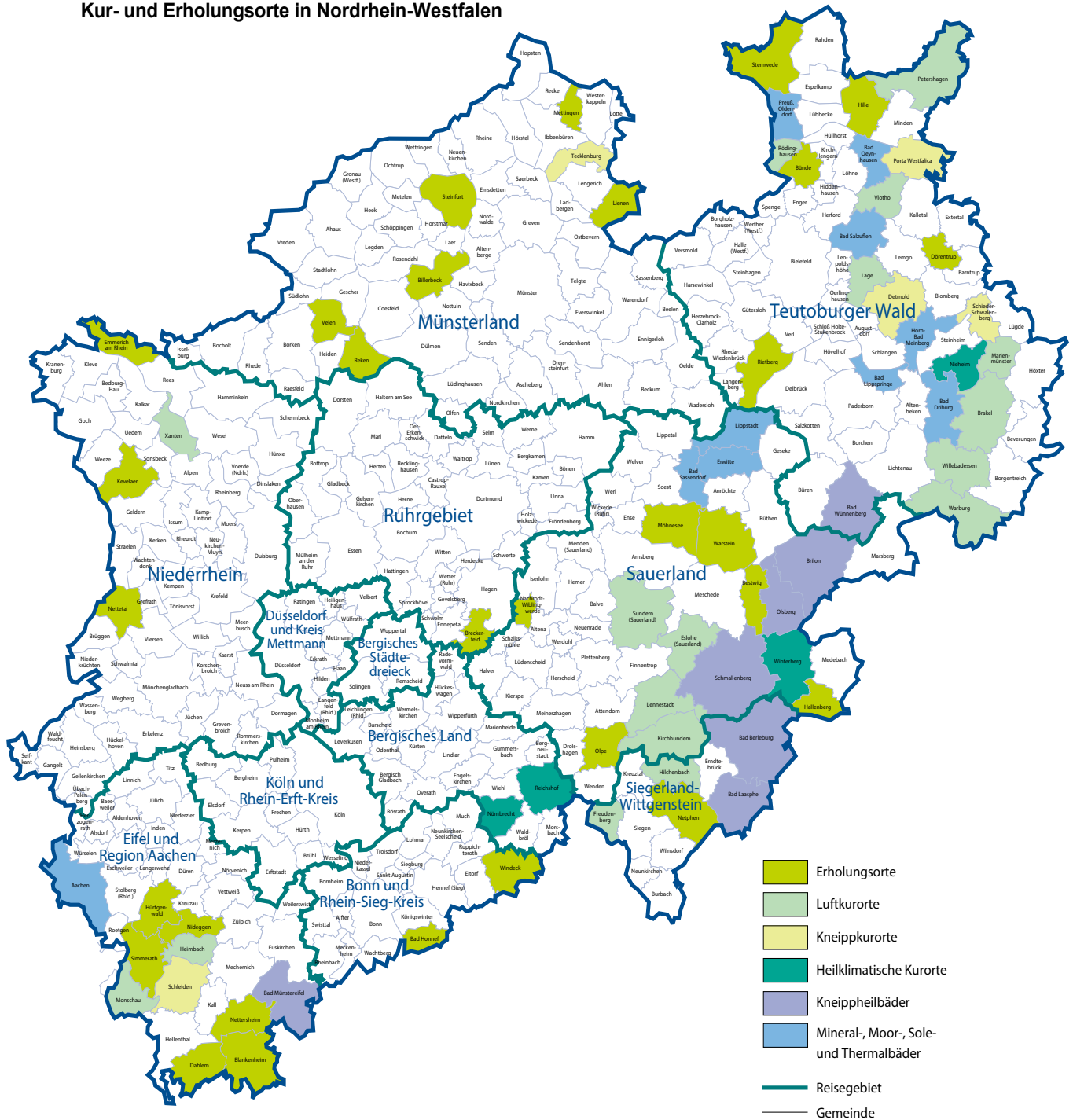

Grafik: IT.NRW

Kurorte und Erholungsorte in Nordrhein-Westfalen

Amtliche Schlüssel-Nummer	Gemeinde	Amtliche Schlüssel-Nummer	Gemeinde
Mineral-, Moor-, Sole- und Thermalbäder		noch: Luftkurort	
334 002	Aachen, Stadt	966 016	Kirchhundem
762 004	Bad Driburg, Stadt	766 040	Lage, Stadt
774 008	Bad Lippspringe, Stadt	966 020	Lenne Stadt, Stadt
770 004	Bad Oeynhausen, Stadt	762 024	Marienmünster, Stadt
766 008	Bad Salzuflen, Stadt	334 020	Monschau, Stadt
974 008	Bad Sassendorf	770 028	Petershagen, Stadt
974 016	Erwitte, Stadt	758 028	Rödinghausen
766 032	Horn-Bad Meinberg, Stadt	958 044	Sundern (Sauerland), Stadt
974 028	Lippstadt, Stadt	758 036	Vlotho, Stadt
770 036	Preußisch-Oldendorf, Stadt	762 036	Warburg, Stadt
		762 040	Willebadessen, Stadt
		170 052	Xanten, Stadt
Heilklimatischer Kurort		Erholungsort	
762 028	Nieheim, Stadt	382 008	Bad Honnef, Stadt
374 032	Nümbrecht	958 008	Bestwig
374 040	Reichshof	558 008	Billerbeck, Stadt
958 048	Winterberg, Stadt	366 008	Blankenheim
		954 004	Breckerfeld, Stadt
Kneippkurort		758 004	Bünde, Stadt
766 020	Detmold, Stadt	366 012	Dahlem
770 032	Porta Westfalica, Stadt	766 024	Dörentrup
766 060	Schieder-Schwalenberg, Stadt	154 008	Emmerich am Rhein, Stadt
366 036	Schleiden, Stadt	958 020	Hallenberg, Stadt
566 088	Tecklenburg, Stadt	770 012	Hille
		358 016	Hürtgenwald
Kneippheilbad		154 032	Kevelaer, Stadt
970 004	Bad Berleburg, Stadt	566 044	Lienen
970 028	Bad Laasphe, Stadt	566 056	Mettingen
366 004	Bad Münstereifel, Stadt	974 032	Möhnesee
774 040	Bad Wünnenberg, Stadt	962 044	Nachrodt-Wiblingwerde
958 012	Brilon, Stadt	970 032	Netphen, Stadt
958 036	Olsberg, Stadt	366 032	Nettersheim
958 040	Schmallenberg, Stadt	166 016	Nettetal, Stadt
		358 044	Nideggen, Stadt
Luftkurort		966 024	Olpe, Stadt
762 016	Brakel, Stadt	554 044	Reken
958 016	Eslohe (Sauerland)	754 032	Rietberg, Stadt
970 016	Freudenberg, Stadt	334 028	Simmerath
358 012	Heimbach, Stadt	566 084	Steinfurt, Stadt
970 020	Hilchenbach, Stadt	770 044	Stemwede
		554 064	Velen, Stadt
		974 044	Warstein, Stadt
		382 076	Windeck

Stand: Dezember 2018

Veröffentlichungen aus den Bereichen Handel und Verkehr

Entwicklung von Umsatz und Beschäftigung in nordrhein-westfälischen Unternehmen des Einzelhandels, des Kraftfahrzeughandels, des Großhandels und des Gastgewerbes

Inhalt: Jedes der drei monatlich erscheinenden Hefte enthält die vorläufigen Ergebnisse der Umsatzentwicklung und der Entwicklung der Beschäftigtenzahlen als Messzahlen auf der Basis des Jahres 2015 und als prozentuale Abweichung zum Vormonat und zum Vorjahresmonat. Die Ergebnisse werden in einigen Eckzahlen für die wichtigsten Wirtschaftszweige dargestellt.

Einzelhandel:	Artikel-Nr. G11
Gastgewerbe:	Artikel-Nr. G43
Großhandel:	Artikel-Nr. G12
Kraftfahrzeughandel (inkl. Instandhaltung und Reparatur):	Artikel-Nr. G15

Fachliche Auskünfte zu diesen Veröffentlichungen erteilen Ihnen gerne Nicolai Lonny und Yu-Ri Löschner unter Telefon-Nr. 0211 9449-3265 bzw. 0211 9449-3786.

Gäste und Übernachtungen im Reiseverkehr Nordrhein-Westfalens

Inhalt: Das Heft enthält vorläufige Ergebnisse von Ankünften, Übernachtungen und Aufenthaltsdauer der Gäste in nordrhein-westfälischen Beherbergungsstätten sowie die Zahl der Beherbergungsstätten, Gästebetten und die prozentuale Kapazitätsauslastung gegliedert nach Bade-, Kur-, Erholungsorten und sonstigen Gemeinden, nach Betriebsarten, Regionaleinheiten, Reisegebieten und nach Herkunftsländern. Dargestellt wird die Anzahl, die prozentuale Veränderung gegenüber dem Vorjahresmonat sowie die durchschnittliche Aufenthaltsdauer in Tagen.

Artikel-Nr. G41

Fachliche Auskünfte zu diesen Veröffentlichungen erteilen Ihnen gerne Fabio De Leonardis und Michael Schumann unter Telefon-Nr. 0211 9449-3069 bzw. 0211 9449-3818.

Binnenschifffahrt in Nordrhein-Westfalen

Inhalt: Der Monatsbericht enthält die Entwicklung des Güterverkehrs auf den nordrhein-westfälischen Binnenwasserstraßen nach Verkehrsbeziehungen und Güterabteilungen. Dargestellt werden die monatlichen Gütermengen in Tonnen bzw. der Containerumschlag für Nordrhein-Westfalen, die Mengen des Vormonats und des Vorjahresmonats sowie die kumulierten Jahresgütermengen im Vergleich zum Vorjahreszeitraum mit der prozentualen Veränderung.

Artikel-Nr. H21

Fachliche Auskünfte zu dieser Veröffentlichung erteilen Ihnen gerne Annkatrin Büscher und Sabine Schmidt unter Telefon-Nr. 0211 9449 3822 bzw. 0211 9449-3826.

Alle Statistischen Berichte finden Sie als PDF-Datei zum kostenlosen Download unter www.it.nrw in der Rubrik Aktuell / Publikationen.