



und Erden. .	2	x			100	Fasererzeugnisse (ohne Baumwolle)			
rdgas-	-	-	-	-	100	Veredlung von Erzeugnissen dieser Güter			
engbau					10	Textilien			
und Erden. .	2	x			100	Werkstoffe und Waren			
	962	x	24 479 717	32	100	Werkstoffe			
	92	x	4 232 700	11	100	Fasererzeugnisse			
	22	x	196 962	1	100	Werkstoffe aus Leder			
	157	x	4 410 627	10	100	Fasererzeugnisse (ohne Baumwolle)			
kg	10		9 609 047	79 573	100	Werkstoffe aus Leder			
	6	x	148 315	1	100	Werkstoffe aus Leder			
erzeugnisse					100	Werkstoffe aus Leder			
oren,	12	x	485 400	10	100	Werkstoffe aus Leder			
h. g.	42	x	1 211 712	10	100	Werkstoffe aus Leder			
	11		2 889 581	1 097 160	100	Werkstoffe aus Leder			
	4		97 457	125 671	100	Werkstoffe aus Leder			
peiseeis)	27	x	1 342 737	8	100	Werkstoffe aus Leder			
	4		86 542 600	116 088	100	Werkstoffe aus Leder			
	26	x	577 201	19	100	Werkstoffe aus Leder			
	13	x	460 971	42	100	Werkstoffe aus Leder			
	508	x	3 186 592	28	100	Werkstoffe aus Leder			
kg	55				100	Werkstoffe aus Leder			
t	2				100	Werkstoffe aus Leder			
	7				100	Werkstoffe aus Leder			
kg	41		605 557 331	2 454 056	100	Werkstoffe aus Leder			
kg	11		124 048 886	727 820	100	Werkstoffe aus Leder			
	24	x		474 688	100	Werkstoffe aus Leder			
	24	x		465 843	100	Werkstoffe aus Leder			
erzeugnisse,					100	Werkstoffe aus Leder			
oder zum					100	Werkstoffe aus Leder			
in einem Inhalt	kg				100	Werkstoffe aus Leder			
	2				100	Werkstoffe aus Leder			
	61	x		786 690	100	Werkstoffe aus Leder			
	29	x		453 031	100	Werkstoffe aus Leder			
erzeugnisse					100	Werkstoffe aus Leder			
Güter-	t				100	Werkstoffe aus Leder			
	26				100	Werkstoffe aus Leder			

Statistische Berichte

Gäste und Übernachtungen im Reiseverkehr Nordrhein-Westfalens

November 2024



Gäste und Übernachtungen im Reiseverkehr Nordrhein-Westfalens

November 2024

Herausgegeben von
Information und Technik Nordrhein-Westfalen, Statistisches Landesamt
Mauerstraße 51, 40476 Düsseldorf • Postfach 10 11 05, 40002 Düsseldorf
Telefon +49211 9449-01 • Telefax +49211 9449-8000
Internet: <http://www.it.nrw>
E-Mail: poststelle@it.nrw.de

Erschienen im Januar 2025

Alle Statistischen Berichte finden Sie als PDF-Datei zum kostenlosen
Download in unserer Internet-Rubrik Aktuell / Publikationen.
© IT.NRW, Statistisches Landesamt, Düsseldorf, 2025. Dieses Werk ist lizenziert unter
der Datenlizenz Deutschland - Namensnennung - Version 2.0.
Auszugsweise Vervielfältigung und Verbreitung mit Quellenangabe gestattet.

Inhalt

	Seite
Vorbemerkungen	4
Hinweis	5
Grafiken	6
Tabellenteil	
1. Entwicklung der Ankünfte und Übernachtungen	8
2. Kapazität und Leistung der Beherbergungsstätten im November 2024 nach	
2.1 Verwaltungsbezirken	9
2.2 Gemeindegruppen und Betriebsarten	23
2.3 Reisegebieten und Betriebsarten	27
2.4 Reisegebieten und Herkunftsländern	31
3. Leistung der Beherbergungsstätten von Januar bis November 2024 nach	
3.1 Verwaltungsbezirken	44
3.2 Gemeindegruppen und Betriebsarten	58
3.3 Reisegebieten und Betriebsarten	62
3.4 Reisegebieten und Herkunftsländern	66
4.1 Leistung der Campingplätze nach Herkunftsländern	79
4.2 Leistung der Campingplätze nach Herkunftsländern – kumulierte Ergebnisse	80
Karte	
Reisegebiete in Nordrhein-Westfalen	81
Übersicht der Reisegebiete / Regionen in Nordrhein-Westfalen	82
Karte	
Kur- und Erholungsorte in Nordrhein-Westfalen	83
Verzeichnis der Kurorte und Erholungsorte in Nordrhein-Westfalen	84
Veröffentlichungen	85

Vorbemerkungen

In der Beherbergungsstatistik des Reiseverkehrs werden monatlich die angekommenen Gäste und Gästeübernachtungen in Beherbergungsbetrieben und auf Campingplätzen erfasst, wobei die Gäste aus dem Ausland nach dem Herkunftsland (ständiger Wohnsitz) untergliedert werden. Bei Beherbergungsbetrieben wird die Zahl der angebotenen Betten und bei Campingplätzen die Zahl der angebotenen Stellplätze erhoben. Einmal jährlich wird bei Betrieben der klassischen Hotellerie zum Stichtag 31. Juli die Zahl der angebotenen Gästezimmer erfasst und in der Juli-Ausgabe dieses Berichts veröffentlicht.

Die Rechtsgrundlage dieser Erhebung ist das „Gesetz zur Neuordnung der Statistik über die Beherbergung im Reiseverkehr (Beherbergungsstatistikgesetz – BeherbStatG) vom 22. Mai 2002“ (BGBl. I S. 1642), zuletzt geändert durch Artikel 11 des Gesetzes vom 28. Juli 2015 (BGBl. I S. 1400). Nach § 3 (I) dieses Gesetzes werden nur Beherbergungsbetriebe in die Erhebung einbezogen, die zehn und mehr Schlafgelegenheiten bzw. bei Campingplätzen zehn und mehr Stellplätze aufweisen.

Darstellung der Ergebnisse

Die vorliegenden Monatsergebnisse enthalten vorläufige Zahlen. In der Regel weichen aber die endgültigen Ergebnisse nur geringfügig davon ab. In den aufsummierten Teiljahresergebnissen im zweiten Teil des Berichtes fließen jeweils nachträgliche Meldungen von Beherbergungsbetrieben ein, so dass diese Ergebnisse im Laufes des Jahres beständiger werden.

Zurzeit gibt es in Nordrhein-Westfalen zwei Gemeinden (von 396), die keine Beherbergungsstätte mit zehn und mehr Betten haben. Sie werden in der Erhebung nicht berücksichtigt.

Die Zahl der prädikatisierten Orte in Nordrhein-Westfalen beträgt zurzeit 72. Darunter befinden sich 10 Mineral-, Moor-, Sole- und Thermalbäder, 4 Heilklimatische Kurorte, 5 Kneippkurorte, 7 Kneippheilbäder, 16 Luftkurorte und 30 Erholungsorte. Eine Übersicht der Lage dieser Orte finden Sie am Ende des Berichtes.

Hinweis

Abweichungen in den Summen ergeben sich aus dem Runden der Einzelwerte

Eventuelle Abweichungen der Monatswerte in Tabelle 1 gegenüber den Monatswerten vorangegangener Statistischer Berichte ergeben sich durch Nachmeldungen.

Zeichenerklärung

0	weniger als die Hälfte von 1 in der letzten besetzten Stelle, jedoch mehr als nichts
—	nichts vorhanden (genau null)
...	Angabe fällt später an
x	Tabellenfach gesperrt, weil Aussage nicht sinnvoll
.	Zahlenwert unbekannt oder geheim zu halten

Gästeankünfte in Nordrhein-Westfalen – Anzahl in Millionen und Veränderung in Prozent

Gästeankünfte in Millionen

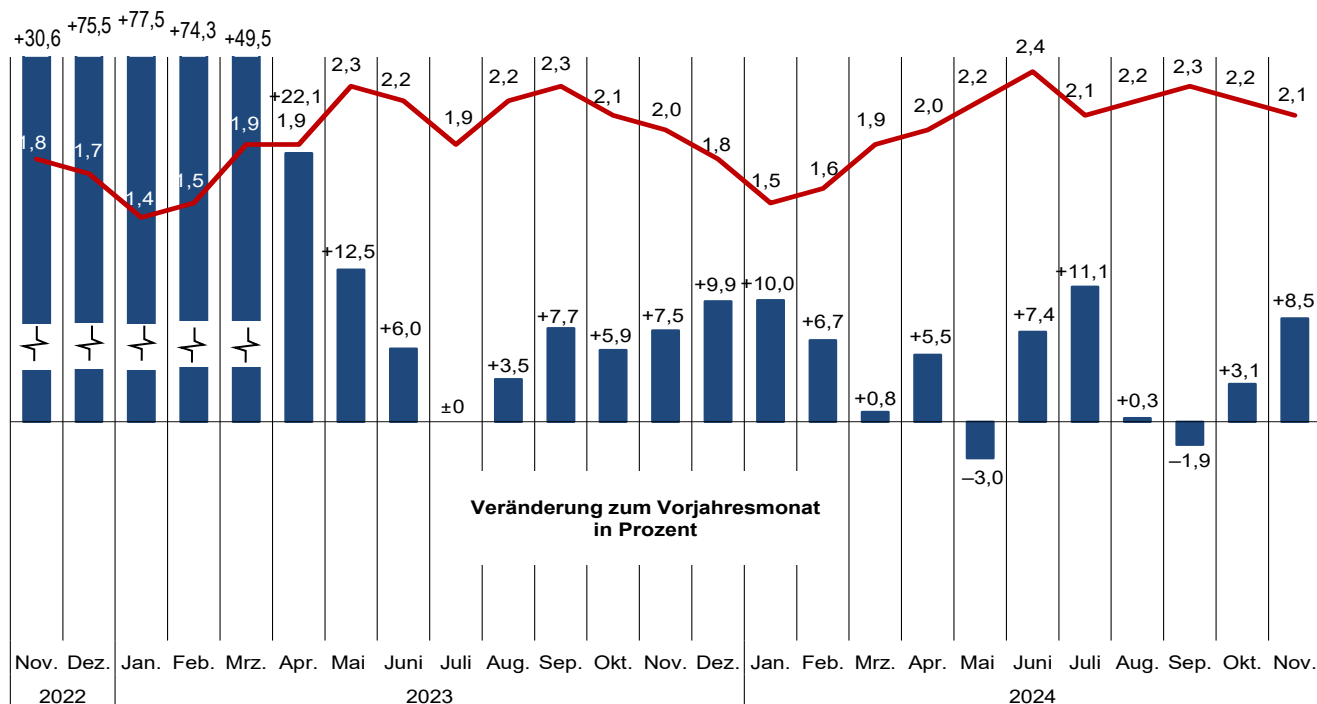

Grafik: IT.NRW

Gästeübernachtungen in Nordrhein-Westfalen – Anzahl in Millionen und Veränderung in Prozent

Gästeübernachtungen in Millionen

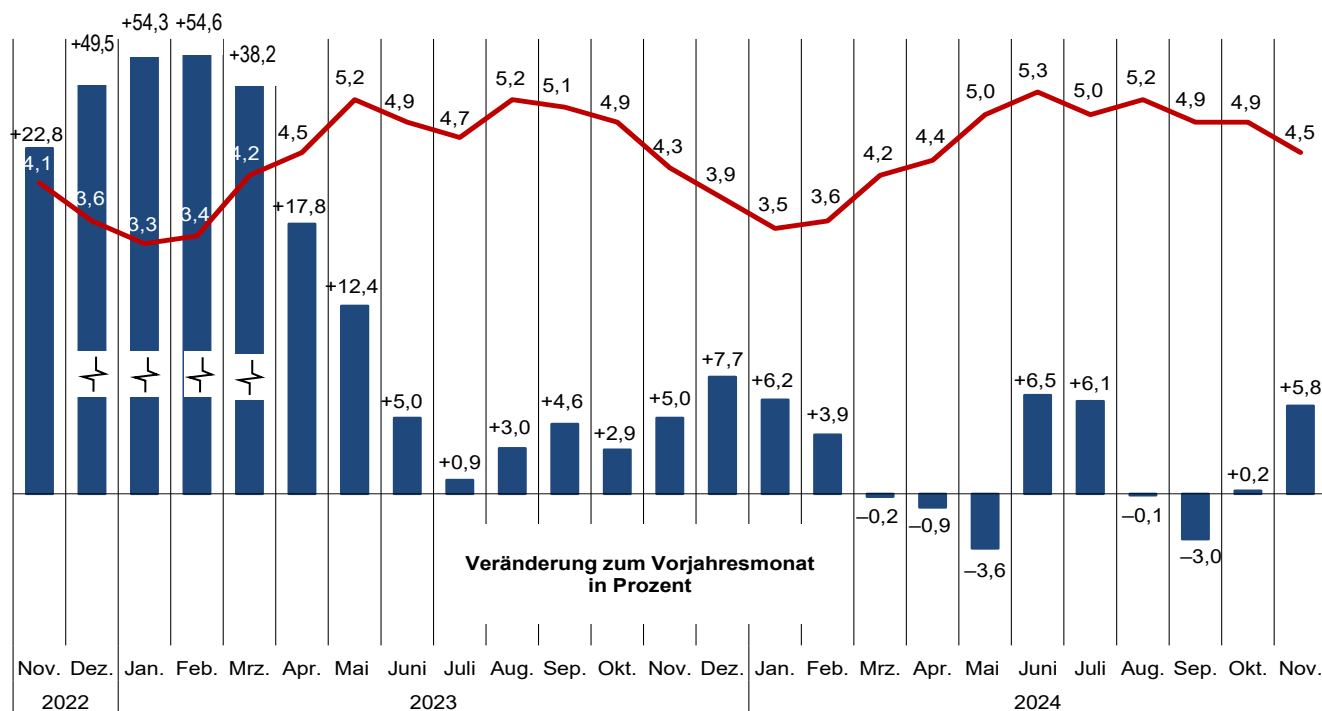

Grafik: IT.NRW

**Übernachtungen in NRW je 1 000 Einwohnerinnen und Einwohner nach Reisegebieten
sowie Anteil der deutschen und ausländischen Gäste im November 2024**

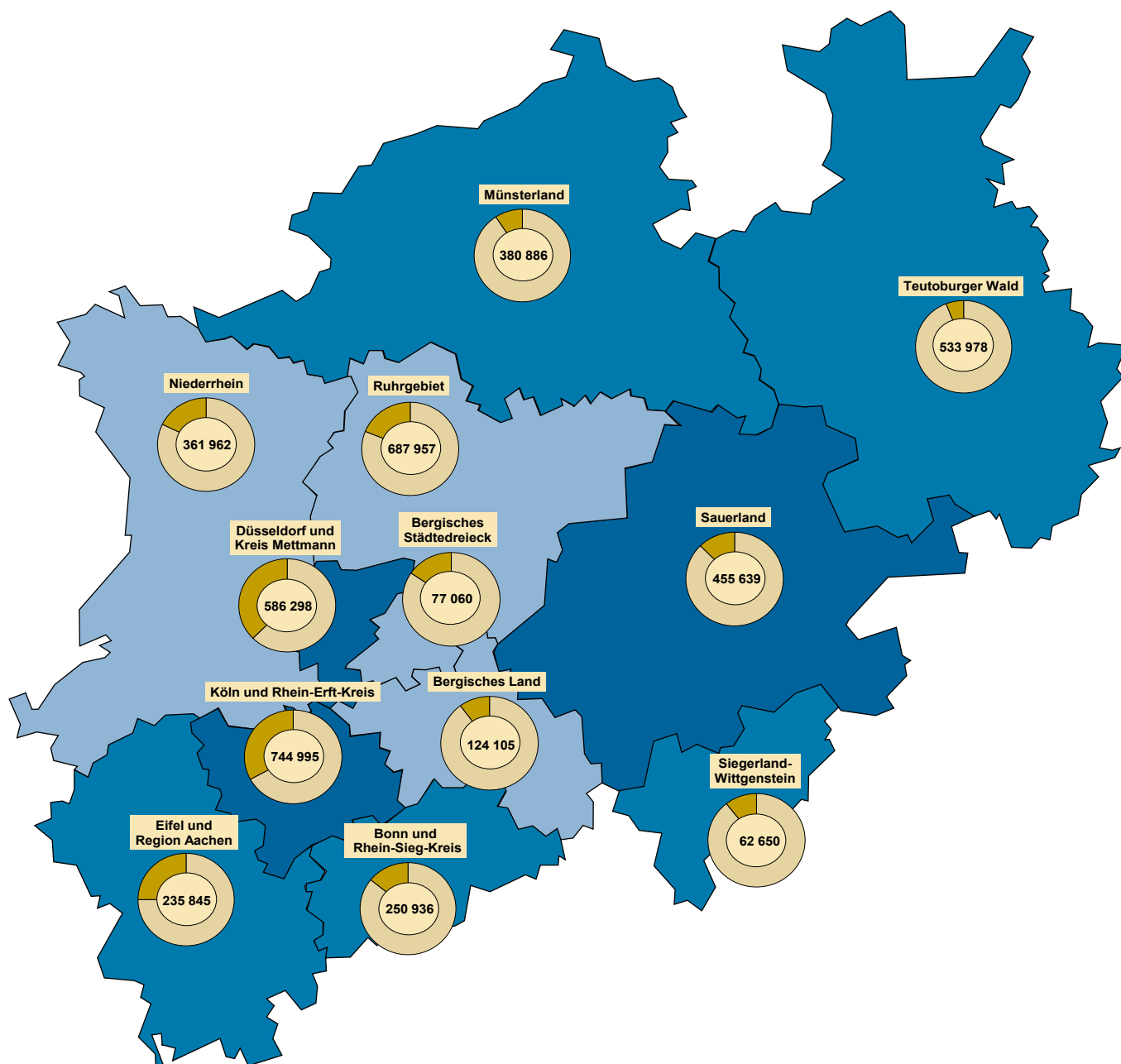

**Beherbergungsintensität der
Übernachtungen je 1 000 Einwohnerinnen und Einwohner**

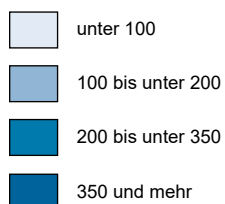

Kreisdiagramme

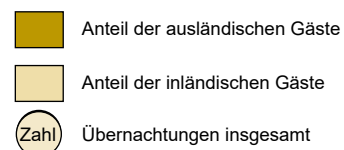

Grafik: IT.NRW

1. Entwicklung der Ankünfte und Übernachtungen

Zeitraum		Ankünfte		Übernachtungen		Ankünfte		Übernachtungen	
		aller Gäste	ausländischer Gäste	aller Gäste	ausländischer Gäste	aller Gäste	ausländischer Gäste	aller Gäste	ausländischer Gäste
		Anzahl				Veränderungen zum Vorjahresmonat in %			
2022	Januar	784 878	141 725	2 134 306	323 439	+253,8	+460,1	+137,5	+284,2
	Februar	853 994	150 105	2 228 972	354 149	+251,7	+462,4	+126,6	+301,5
	März	1 245 132	194 796	3 063 102	436 658	+270,9	+419,0	+148,0	+279,2
	April	1 580 820	278 705	3 792 493	591 340	+429,6	+703,9	+239,3	+437,5
	Mai	2 056 002	362 542	4 612 893	761 211	+404,9	+763,1	+235,2	+520,7
	Juni	2 079 702	361 348	4 709 939	758 767	+141,7	+332,0	+97,8	+272,3
	Juli	1 922 751	401 580	4 635 846	875 502	+50,4	+130,6	+34,5	+105,5
	August	2 160 887	438 672	5 045 103	984 858	+30,7	+87,6	+20,9	+81,2
	September	2 163 276	393 000	4 856 774	842 315	+28,2	+62,5	+22,4	+57,5
	Oktober	1 980 522	401 732	4 764 600	890 831	+13,4	+41,9	+12,0	+40,7
	November	1 826 516	382 262	4 051 116	779 907	+30,6	+57,8	+22,8	+50,5
	Dezember	1 668 724	466 190	3 639 477	887 317	+75,5	+120,0	+49,5	+99,6
2023	Januar	1 393 547	285 750	3 292 298	614 181	+77,5	+101,6	+54,3	+89,9
	Februar	1 488 099	313 215	3 447 002	695 100	+74,3	+108,7	+54,6	+96,3
	März	1 861 851	350 005	4 233 560	764 322	+49,5	+79,7	+38,2	+75,0
	April	1 930 195	387 585	4 466 714	805 046	+22,1	+39,1	+17,8	+36,1
	Mai	2 311 998	476 231	5 183 027	1 001 740	+12,5	+31,4	+12,4	+31,6
	Juni	2 205 040	440 009	4 946 921	926 100	+6,0	+21,8	+5,0	+22,1
	Juli	1 923 564	444 555	4 675 531	959 935	–	+10,7	+0,9	+9,6
	August	2 235 747	484 326	5 195 621	1 089 149	+3,5	+10,4	+3,0	+10,6
	September	2 330 714	439 992	5 080 789	905 536	+7,7	+12,0	+4,6	+7,5
	Oktober	2 096 875	461 810	4 904 256	982 344	+5,9	+15,0	+2,9	+10,3
	November	1 964 385	422 291	4 254 751	830 348	+7,5	+10,5	+5,0	+6,5
	Dezember	1 833 227	539 536	3 918 745	1 002 934	+9,9	+15,7	+7,7	+13,0
2024	Januar	1 533 144	339 947	3 494 994	705 078	+10,0	+19,0	+6,2	+14,8
	Februar	1 587 984	326 090	3 583 009	696 991	+6,7	+4,1	+3,9	+0,3
	März	1 877 602	378 487	4 225 767	764 768	+0,8	+8,1	–0,2	+0,1
	April	2 035 932	426 788	4 424 938	839 792	+5,5	+10,1	–0,9	+4,3
	Mai	2 242 237	464 598	4 995 674	942 035	–3,0	–2,4	–3,6	–6,0
	Juni	2 369 289	644 261	5 266 401	1 341 817	+7,4	+46,4	+6,5	+44,9
	Juli	2 136 490	549 431	4 961 779	1 121 046	+11,1	+23,6	+6,1	+16,8
	August	2 242 492	516 115	5 192 615	1 122 118	+0,3	+6,6	–0,1	+3,0
	September	2 287 034	456 503	4 925 954	906 940	–1,9	+3,8	–3,0	+0,2
	Oktober	2 162 171	448 193	4 913 968	893 697	+3,1	–2,9	+0,2	–9,0
	November	2 131 001	476 533	4 502 311	909 324	+8,5	+12,8	+5,8	+9,5
	Dezember

2.1 Kapazität und Leistung der Beherbergungsstätten nach Verwaltungsbezirken

November 2024

Amtliche Schlüsselnummer	Verwaltungsbezirk	Betriebe		Betten			Mittlere Aufenthaltsdauer ³⁾	
		geöffnete	Veränderung ¹⁾	angebotene	Veränderung ¹⁾	mittlere Auslastung ²⁾	aller Gäste	ausländischer Gäste
111 000	Kreisfreie Städte							
112 000	Düsseldorf	210	-0,5	36 240	-1,1	46,8	1,7	1,8
113 000	Duisburg	45	-	3 896	-0,6	43,1	1,8	1,8
114 000	Essen	108	+1,9	11 793	-3,2	47,9	1,9	2,0
116 000	Krefeld	21	-8,7	1 956	-3,9	39,5	1,7	1,7
117 000	Mönchengladbach	28	-6,7	2 381	-5,4	47,9	1,9	1,6
119 000	Mülheim an der Ruhr	20	-9,1	1 268	-3,4	42,2	1,9	2,4
120 000	Oberhausen	33	-	3 913	+2,9	46,8	2,1	1,8
122 000	Remscheid	14	-6,7	717	-16,5	33,8	2,0	2,5
124 000	Solingen	15	+7,1	830	+5,9	40,0	2,4	3,8
	Wuppertal	41	-2,4	4 139	+1,4	48,0	2,3	1,8
154 000	Kreis Kleve	103	-5,5	5 228	-0,5	33,2	2,3	2,0
154 004	Bedburg-Hau	2	-	13	-	.	.	.
154 008	Emmerich am Rhein, Stadt	9	-10,0	210	-7,5	45,6	2,1	1,8
154 012	Geldern, Stadt	11	-	559	-1,1	58,4	4,4	2,2
154 016	Goch, Stadt	9	-10,0	418	+2,2	38,7	2,0	2,1
154 020	Issum	4	-	55	-	9,7	2,1	1,9
154 024	Kalkar, Stadt	7	-	1 216	+3,6	18,1	1,9	1,6
154 028	Kerken	5	-	69	-2,8	21,4	2,2	2,9
154 032	Kevelaer, Stadt	12	-7,7	598	-	27,5	2,2	2,6
154 036	Kleve, Stadt	10	-	591	-	34,7	2,1	2,0
154 040	Kranenburg	3	-40,0	260	-5,8	30,9	2,3	1,7
154 044	Rees, Stadt	9	-	259	-8,8	40,8	1,8	1,7
154 048	Rheurdt	3	-	109	-	.	.	.
154 052	Straelen, Stadt	7	+16,7	173	-	41,0	1,9	1,7
154 056	Uedem	4	-	210	-	49,3	3,0	1,0
154 060	Wachtendonk	2	-33,3	25	-37,5	.	.	.
154 064	Weeze	6	-14,3	463	+0,7	29,4	1,6	1,6
158 000	Kreis Mettmann	90	-1,1	6 973	-7,0	37,2	1,9	2,1
158 004	Erkrath, Stadt	4	-	178	-3,3	43,4	1,5	1,7
158 008	Haan, Stadt	4	-20,0	392	-9,5	41,1	1,9	2,1
158 012	Heiligenhaus, Stadt	5	+25,0	221	+7,8	.	.	.
158 016	Hilden, Stadt	11	-	1 017	-1,2	36,4	2,3	2,5
158 020	Langenfeld (Rhld.), Stadt	11	+10,0	405	-1,7	34,6	1,8	2,0
158 024	Mettmann, Stadt	8	-11,1	898	-11,2	45,3	2,1	2,8
158 026	Monheim am Rhein, Stadt	7	-	800	+1,8	35,0	1,9	2,1
158 028	Ratingen, Stadt	26	-7,1	2 502	-13,5	37,2	1,7	1,8
158 032	Velbert, Stadt	12	+9,1	494	+3,6	29,5	1,7	1,8
158 036	Wülfrath, Stadt	2	-	66	-	.	.	.
162 000	Rhein-Kreis Neuss	82	+2,5	6 132	+1,9	45,8	2,7	2,3
162 004	Dormagen, Stadt	15	-	743	-0,1	40,5	3,7	2,4
162 008	Grevenbroich, Stadt	12	-	611	+1,0	35,3	2,4	2,0
162 012	Jüchen, Stadt	3	-	101	-5,6	25,4	1,7	1,7
162 016	Kaarst, Stadt	8	-	508	-1,2	41,5	2,2	2,6
162 020	Korschenbroich, Stadt	7	-	327	-1,5	.	.	.
162 022	Meerbusch, Stadt	18	+12,5	1 003	+2,5	51,5	5,6	6,3
162 024	Neuss, Stadt	16	-	2 781	+3,7	44,3	1,9	2,1
162 028	Rommerskirchen	3	-	58	+11,5	.	.	.
166 000	Kreis Viersen	52	-1,9	2 564	+3,2	34,9	2,1	2,1
166 004	Brüggen	4	-20,0	338	-1,7	16,3	2,0	2,5
166 008	Grefrath	3	-	194	+1,0	35,6	4,5	4,5
166 012	Kempfen, Stadt	7	-	339	+2,7	34,3	3,0	2,3
166 016	Nettetal, Stadt	12	-	873	+12,2	35,6	1,8	1,1
166 020	Niederkrüchten	7	-	64	+3,2	29,4	2,7	2,2
166 024	Schwalmtal	2	-	51	-	.	.	.
166 028	Tönisvorst, Stadt	1	-50,0	21	-43,2	.	.	.
166 032	Viersen, Stadt	7	+16,7	181	+5,8	41,5	1,7	2,1
166 036	Willich, Stadt	9	-	503	-3,1	44,2	2,0	2,5
170 000	Kreis Wesel	95	-6,9	4 728	-2,0	40,4	2,1	2,0
170 004	Alpen	4	-	96	-	31,3	2,4	2,7
170 008	Dinslaken, Stadt	7	-	291	-0,7	39,8	2,7	4,2
170 012	Hamminkeln, Stadt	8	-	495	-	62,1	5,6	6,9
170 016	Hünxe	4	-	93	-	.	.	.
170 020	Kamp-Lintfort, Stadt	4	-20,0	346	-4,4	43,3	1,6	1,5

1) Veränderung gegenüber dem Vorjahresmonat in % – 2) mittlere Auslastung = (Übernachtungen / angebotene Bettentage) * 100 – 3) mittlere Aufenthaltsdauer (in Tagen) = Übernachtungen / Ankünfte

Noch: 2.1 Kapazität und Leistung der Beherbergungsstätten nach Verwaltungsbezirken

November 2024

Amtliche Schlüsselnummer	Verwaltungsbezirk	Ankünfte				Übernachtungen			
		aller Gäste	Veränderung ¹⁾	ausländischer Gäste	Veränderung ¹⁾	aller Gäste	Veränderung ¹⁾	ausländischer Gäste	Veränderung ¹⁾
111 000	Kreisfreie Städte								
112 000	Düsseldorf	304 868	+4,9	111 718	+9,0	508 714	+3,9	200 991	+4,8
114 000	Duisburg	28 295	+14,8	5 773	+11,5	50 327	+5,5	10 664	+1,6
113 000	Essen	91 698	+11,8	19 953	+6,4	170 143	+10,7	40 208	+17,3
114 000	Krefeld	13 738	+2,7	3 034	-17,3	23 187	-2,5	5 034	-18,4
116 000	Mönchengladbach	17 845	+13,8	3 670	+36,2	34 213	+7,0	6 044	+29,1
117 000	Mülheim an der Ruhr	8 605	+3,4	1 590	+1,0	16 039	+2,1	3 758	+10,8
119 000	Oberhausen	27 130	+2,6	7 263	+9,5	56 414	-	12 931	-0,1
120 000	Remscheid	3 600	-16,0	446	-21,2	7 277	-14,3	1 100	-32,1
122 000	Solingen	4 162	+20,2	746	+27,5	10 182	+26,8	2 825	+96,9
124 000	Wuppertal	25 930	+4,9	4 417	+7,4	59 601	+1,3	8 026	+0,4
154 000	Kreis Kleve	25 269	-2,5	4 313	+16,1	56 888	+3,6	8 648	+14,6
154 004	Bedburg-Hau
154 008	Emmerich am Rhein, Stadt	1 376	+3,0	321	+27,4	2 924	+8,2	585	+8,7
154 012	Geldern, Stadt	2 221	+3,4	195	-9,7	9 867	-1,1	433	-18,1
154 016	Goch, Stadt	3 121	+17,4	663	+83,7	6 294	+17,8	1 404	+59,0
154 020	Issum	225	+25,7	42	-4,5	466	+3,1	80	-29,8
154 024	Kalkar, Stadt	3 845	-20,2	530	-26,6	7 147	-17,6	871	-21,5
154 028	Kerken	248	-7,1	43	-2,3	537	-22,7	126	-14,3
154 032	Kevelaer, Stadt	2 665	+5,3	390	+17,1	5 816	+1,6	997	-0,8
154 036	Kleve, Stadt	3 147	-2,5	713	+80,1	6 468	+7,7	1 445	+91,9
154 040	Kranenburg	1 050	+44,0	187	+68,5	2 414	+50,7	326	+56,7
154 044	Rees, Stadt	2 020	+14,6	417	+44,8	3 672	+28,2	724	+67,6
154 048	Rheurdt
154 052	Straelen, Stadt	1 247	+13,7	96	+26,3	2 428	+29,1	166	+44,3
154 056	Uedem	1 034	-7,7	6	-25,0	3 111	+20,8	6	-45,5
154 060	Wachtendonk
154 064	Weeze	2 523	-21,8	669	-17,4	4 146	-9,8	1 051	-15,3
158 000	Kreis Mettmann	41 512	-1,9	8 982	-17,7	77 584	-0,2	18 695	-11,2
158 004	Erkrath, Stadt	1 576	+2,3	192	+4,9	2 319	+1,3	327	+2,2
158 008	Haan, Stadt	2 568	+19,3	479	+14,0	4 833	+18,0	986	+24,7
158 012	Heiligenhaus, Stadt
158 016	Hilden, Stadt	4 836	+4,8	1 116	+47,6	11 097	+1,1	2 763	+27,0
158 020	Langenfeld (Rhld.), Stadt	2 317	+11,6	341	-4,7	4 208	+6,2	698	-9,6
158 024	Mettmann, Stadt	5 657	+15,8	1 309	+13,0	12 024	+16,7	3 612	+14,8
158 026	Monheim am Rhein, Stadt	4 456	+7,0	997	-6,1	8 399	-	2 114	-10,2
158 028	Ratingen, Stadt	16 413	-15,1	4 153	-36,6	27 934	-10,3	7 367	-29,3
158 032	Velbert, Stadt	2 586	+16,1	260	-7,5	4 340	+5,6	457	-20,1
158 036	Wülfrath, Stadt
162 000	Rhein-Kreis Neuss	31 756	+7,1	7 011	+18,4	84 269	+5,6	16 421	+15,5
162 004	Dormagen, Stadt	2 426	-11,7	385	-9,8	8 967	-10,7	925	-13,4
162 008	Grevenbroich, Stadt	2 690	-3,8	939	+63,0	6 462	-22,7	1 863	+33,0
162 012	Jüchen, Stadt	451	-29,5	54	-16,9	769	-31,5	91	-26,0
162 016	Kaarst, Stadt	2 857	+3,7	485	-29,4	6 326	+39,3	1 264	+0,9
162 020	Korschenbroich, Stadt
162 022	Meerbusch, Stadt	2 748	+10,1	333	-1,8	15 489	+4,6	2 087	+0,3
162 024	Neuss, Stadt	19 744	+13,6	4 790	+30,1	36 961	+14,7	10 121	+27,0
162 028	Rommerskirchen
166 000	Kreis Viersen	13 587	+5,8	1 673	-27,8	28 523	+4,8	3 555	-22,1
166 004	Brüggen	1 061	-35,1	186	-49,7	2 144	-14,0	463	-
166 008	Grefrath	463	-19,9	22	-37,1	2 070	-4,1	100	-20,6
166 012	Kempfen, Stadt	1 487	+13,7	111	+22,0	4 470	+12,0	251	+19,5
166 016	Nettetal, Stadt	5 236	+20,5	396	-60,5	9 322	+21,6	443	-60,3
166 020	Niederkrüchten	302	-13,2	49	+122,7	801	+7,1	108	+227,3
166 024	Schwalmtal
166 028	Tönisvorst, Stadt
166 032	Viersen, Stadt	1 304	+27,1	144	+87,0	2 251	+28,5	305	+48,1
166 036	Willich, Stadt	3 258	+5,0	700	+6,5	6 673	-11,5	1 742	-23,3
170 000	Kreis Wesel	29 222	+10,5	4 921	+41,4	61 844	-1,2	10 009	+19,2
170 004	Alpen	486	-4,0	49	+58,1	1 180	-8,4	130	+94,0
170 008	Dinslaken, Stadt	1 284	-4,6	119	-7,8	3 472	+0,4	498	-16,7
170 012	Hamminkeln, Stadt	1 676	+7,2	62	+72,2	9 361	-0,3	427	-18,5
170 016	Hünxe
170 020	Kamp-Lintfort, Stadt	2 849	+2,1	999	x	4 498	+6,6	1 465	x

Anmerkungen Seite 9

Noch: 2.1 Kapazität und Leistung der Beherbergungsstätten nach Verwaltungsbezirken

November 2024

Amtliche Schlüssel- nummer	Verwaltungsbezirk	Betriebe		Betten			Mittlere Aufenthaltsdauer ³⁾	
		geöffnete	Veränderung ¹⁾	angebotene	Veränderung ¹⁾	mittlere Auslastung ²⁾	aller Gäste	ausländischer Gäste
	Noch: Kreis Wesel							
170 024	Moers, Stadt	14	-12,5	731	-7,9	43,0	2,0	2,0
170 028	Neukirchen-Vluyn, Stadt	2	-	184	-13,2	.	.	.
170 032	Rheinberg, Stadt	3	-25,0	125	-7,4	23,8	1,6	2,3
170 036	Schermbeck	9	-10,0	559	+15,3	34,9	1,9	1,4
170 040	Sonsbeck	4	-33,3	159	-21,3	29,7	2,1	1,6
170 044	Voerde (Niederrhein), Stadt	3	-	141	-4,1	33,1	2,7	1,9
170 048	Wesel, Stadt	14	-	789	-0,3	47,5	1,8	2,4
170 052	Xanten, Stadt	19	-	719	-0,1	30,5	1,8	2,3
100 000	Reg.-Bez. Düsseldorf	957	-1,9	92 758	-1,5	44,3	1,9	1,9
	Kreisfreie Städte							
314 000	Bonn	88	-1,1	10 174	+3,0	46,4	1,9	2,1
315 000	Köln	249	-0,4	38 188	+2,0	54,4	1,6	1,7
316 000	Leverkusen	21	+5,0	1 509	+6,6	43,6	1,9	2,1
	Städteregion Aachen	177	-1,1	10 055	+0,5	44,4	2,0	1,6
334 002	Aachen, kreisfreie Stadt	58	+3,6	5 647	+1,7	53,4	1,8	1,6
334 004	Alsdorf, Stadt	5	-	118	-	41,3	2,1	1,5
334 008	Baesweiler, Stadt	5	-	180	+5,3	35,7	2,2	1,7
334 012	Eschweiler, Stadt	11	-8,3	378	-6,4	39,3	1,8	1,7
334 016	Herzogenrath, Stadt	2	-	81	-	.	.	.
334 020	Monschau, Stadt	46	+2,2	1 413	+3,1	33,2	2,0	1,7
334 024	Roetgen	4	-	86	-3,4	.	.	.
334 028	Simmerath	34	-5,6	1 451	-	22,2	2,9	2,5
334 032	Stolberg (Rhld.), Stadt	6	-14,3	284	-10,7	37,3	2,1	1,5
334 036	Würselen, Stadt	6	-14,3	417	-7,9	55,0	4,3	1,9
358 000	Kreis Düren	78	-4,9	4 177	-1,3	28,7	2,2	2,9
358 004	Aldenhoven	-	-	-	-	-	-	-
358 008	Düren, Stadt	12	-	819	+2,0	37,8	1,8	1,7
358 012	Heimbach, Stadt	20	-9,1	1 488	-1,1	28,5	3,2	3,7
358 016	Hürtgenwald	7	-	373	+1,6	19,7	2,2	2,3
358 020	Inden	-	-	-	-	-	-	-
358 024	Jülich, Stadt	7	-12,5	474	-10,4	31,9	1,9	2,0
358 028	Kreuzau	4	-	154	-1,9	20,4	1,9	1,3
358 032	Langerwehe	2	-	37	+37,0	.	.	.
358 036	Linnich, Stadt	2	-	32	+6,7	.	.	.
358 040	Merzenich	1	-	30	-	.	.	.
358 044	Nideggen, Stadt	18	-5,3	602	-2,7	25,6	2,3	2,2
358 048	Niederzier	4	-	143	-	19,2	1,9	2,6
358 052	Nörvenich	1	-	25	-	.	.	.
358 056	Titz	-	-	-	-	-	-	-
358 060	Vettweiß	-	-	-	-	-	-	-
362 000	Rhein-Erft-Kreis	91	-1,1	7 824	+4,1	49,8	2,7	1,9
362 004	Bedburg, Stadt	6	+20,0	400	+14,3	15,9	1,6	2,6
362 008	Bergheim, Stadt	9	-10,0	347	-10,8	54,1	3,5	6,9
362 012	Brühl, Stadt	18	-	3 157	+4,8	49,7	2,5	1,3
362 016	Elsdorf, Stadt	4	-	92	-	39,9	4,4	16,6
362 020	Erfstadt, Stadt	6	+20,0	134	+30,1	30,0	2,8	6,0
362 024	Frechen, Stadt	8	-	546	+1,7	51,0	1,7	1,7
362 028	Hürth, Stadt	14	-6,7	1 694	+7,2	67,2	4,4	3,8
362 032	Kerpen, Stadt	14	-	771	-3,6	43,2	2,5	1,3
362 036	Pulheim, Stadt	7	-12,5	379	+7,1	34,8	1,7	1,8
362 040	Wesseling, Stadt	5	-	304	+0,7	38,4	2,1	1,9
366 000	Kreis Euskirchen	117	+0,9	5 793	+1,9	34,2	2,8	3,1
366 004	Bad Münstereifel, Stadt	13	-	1 149	+4,8	59,9	6,7	1,6
366 008	Blankenheim	15	-6,3	606	-1,0	22,0	2,3	1,8
366 012	Dahlem	13	+8,3	1 089	+1,4	31,1	3,4	4,8
366 016	Euskirchen, Stadt	11	+10,0	557	+3,0	44,2	1,7	1,2
366 020	Hellenthal	19	+5,6	463	+3,3	18,0	2,2	2,5
366 024	Kall	10	-16,7	462	-7,6	27,9	1,6	1,4
366 028	Mechemich, Stadt	9	+28,6	261	+19,2	18,5	1,9	1,5
366 032	Nettersheim	6	-	237	-10,9	19,4	1,8	1,7
366 036	Schleiden, Stadt	16	-5,9	860	+3,6	25,7	2,2	2,8
366 040	Weilerswist	2	-	40	-	.	.	.
366 044	Zülpich, Stadt	3	-	69	+21,1	.	.	.

Anmerkungen Seite 9

Noch: 2.1 Kapazität und Leistung der Beherbergungsstätten nach Verwaltungsbezirken

November 2024

Amtliche Schlüsselnummer	Verwaltungsbezirk	Ankünfte				Übernachtungen			
		aller Gäste	Veränderung ¹⁾	ausländischer Gäste	Veränderung ¹⁾	aller Gäste	Veränderung ¹⁾	ausländischer Gäste	Veränderung ¹⁾
	Noch: Kreis Wesel								
170 024	Moers, Stadt	4 995	+6,5	1 078	+22,9	9 835	-27,1	2 117	+19,9
170 028	Neukirchen-Vluyn, Stadt
170 032	Rheinberg, Stadt	555	+17,1	104	+7,2	893	-4,9	235	-14,5
170 036	Schermbeck	3 140	+28,8	376	+353,0	5 848	+23,0	518	+194,3
170 040	Sonsbeck	1 077	+4,0	539	+2,3	2 211	+7,3	841	+2,4
170 044	Voerde (Niederrhein), Stadt	522	-13,7	39	-20,4	1 400	-2,9	75	-30,6
170 048	Wesel, Stadt	6 705	+15,6	1 097	-1,4	11 859	+11,3	2 611	+1,7
170 052	Xanten, Stadt	4 714	+15,9	307	+7,0	8 698	+11,0	710	-20,7
100 000	Reg.-Bez. Düsseldorf	667 217	+5,8	185 510	+7,5	1245 205	+4,1	348 909	+5,5
	Kreisfreie Städte								
314 000	Bonn	74 904	+2,7	10 911	+1,8	141 828	+1,4	23 199	-2,9
315 000	Köln	385 979	+14,0	128 795	+25,3	627 461	+12,9	224 610	+24,5
316 000	Leverkusen	10 286	+7,4	2 368	+10,0	19 718	+5,0	4 912	+7,0
	Städteregion Aachen	69 659	+9,9	24 316	+21,6	136 375	+8,4	39 264	+17,5
334 002	Aachen, kreisfreie Stadt	51 336	+10,2	19 883	+24,9	92 940	+9,2	30 991	+21,4
334 004	Alsdorf, Stadt	706	+16,3	83	+13,7	1 462	-3,2	125	+14,7
334 008	Baesweiler, Stadt	878	+19,9	164	-9,4	1 930	+15,1	285	-31,2
334 012	Eschweiler, Stadt	2 459	-1,6	393	-5,3	4 453	-4,9	669	-5,1
334 016	Herzogenrath, Stadt
334 020	Monschau, Stadt	6 800	+27,2	2 059	+19,6	13 905	+19,5	3 539	+18,8
334 024	Roetgen
334 028	Simmerath	3 401	-2,4	872	-9,3	9 969	+0,9	2 148	-10,8
334 032	Stolberg (Rhld.), Stadt	1 481	-0,5	296	+39,0	3 179	+7,1	436	+19,1
334 036	Würselen, Stadt	1 593	-8,9	454	+14,6	6 879	+0,8	882	+19,5
358 000	Kreis Düren	16 929	+8,7	3 856	+6,0	38 087	+7,2	11 175	+6,1
358 004	Aldenhoven
358 008	Düren, Stadt	5 314	-7,6	823	-13,5	9 446	+0,2	1 414	-9,6
358 012	Heimbach, Stadt	4 022	+7,7	2 098	+9,0	12 796	+6,6	7 820	+11,0
358 016	Hürtgenwald	1 015	+10,9	160	+7,4	2 206	-0,8	375	+2,2
358 020	Inden
358 024	Jülich, Stadt	2 614	+11,0	417	+62,3	4 889	-11,6	820	+6,8
358 028	Kreuzau	499	+31,7	66	+57,1	944	+2,6	89	-48,6
358 032	Langerwehe
358 036	Linnich, Stadt
358 040	Merzenich
358 044	Nideggen, Stadt	2 653	+68,4	215	-23,8	6 197	+65,8	477	-16,3
358 048	Niederzier	443	+6,5	55	+103,7	825	+15,2	142	+294,4
358 052	Nörvenich
358 056	Titz
358 060	Vettweiß
362 000	Rhein-Erft-Kreis	43 137	+8,0	10 902	+13,3	117 534	+2,1	20 850	-0,7
362 004	Bedburg, Stadt	1 160	+15,5	105	+20,7	1 913	+26,3	275	+36,1
362 008	Bergheim, Stadt	1 620	+22,1	285	+28,4	5 629	+10,9	1 970	-23,1
362 012	Brühl, Stadt	19 281	+12,8	6 742	+19,4	47 575	+7,5	8 970	+23,1
362 016	Elsdorf, Stadt	252	-7,0	12	-47,8	1 101	-7,4	199	-40,4
362 020	Erfstadt, Stadt	479	+35,3	1	-80,0	1 343	+49,9	6	-83,8
362 024	Frechen, Stadt	4 811	+6,3	1 077	+35,5	8 358	+9,0	1 781	-6,9
362 028	Hürth, Stadt	7 696	-3,2	1 580	-5,8	34 175	-6,5	5 976	-9,6
362 032	Kerpen, Stadt	3 929	+2,0	683	-3,0	9 981	-9,5	903	-23,1
362 036	Pulheim, Stadt	2 266	+18,1	207	-32,1	3 956	+11,9	368	-36,1
362 040	Wesseling, Stadt	1 643	+0,4	210	+36,4	3 503	+2,2	402	+34,9
366 000	Kreis Euskirchen	21 886	+15,7	2 735	+34,7	61 383	+15,7	8 502	+52,0
366 004	Bad Münstereifel, Stadt	3 075	+31,5	174	+21,7	20 647	+7,3	287	+7,1
366 008	Blankenheim	2 342	+15,9	56	+12,0	5 451	+29,9	98	+5,4
366 012	Dahlem	2 996	+31,5	1 183	+106,1	10 190	+58,1	5 671	+105,5
366 016	Euskirchen, Stadt	4 387	-0,4	620	-1,1	7 386	+6,6	764	-23,1
366 020	Hellenthal	1 240	+29,7	128	+7,6	2 729	+26,6	319	-5,9
366 024	Kall	2 387	+6,7	41	-45,3	3 886	-21,1	59	-60,1
366 028	Mechemich, Stadt	764	+23,2	46	+48,4	1 447	+22,4	70	-40,7
366 032	Nettersheim	880	+36,2	7	+75,0	1 569	+46,5	12	+100,0
366 036	Schleiden, Stadt	3 046	+15,4	348	+79,4	6 580	+22,1	964	+122,1
366 040	Weilerswist
366 044	Zülpich, Stadt

Anmerkungen Seite 9

Noch: 2.1 Kapazität und Leistung der Beherbergungsstätten nach Verwaltungsbezirken

November 2024

Amtliche Schlüsselnummer	Verwaltungsbezirk	Betriebe		Betten			Mittlere Aufenthaltsdauer ³⁾	
		geöffnete	Veränderung ¹⁾	angebotene	Veränderung ¹⁾	mittlere Auslastung ²⁾	aller Gäste	ausländischer Gäste
370 000	Kreis Heinsberg	56	+5,7	1 667	+3,0	40,9	2,3	2,7
370 004	Erkelenz, Stadt	7	+16,7	217	+2,8	49,9	2,1	3,3
370 008	Gangelt	2	–	29	–	.	.	.
370 012	Geilenkirchen, Stadt	3	–	159	+2,6	.	.	.
370 016	Heinsberg, Stadt	10	+11,1	243	+10,5	40,6	1,8	1,9
370 020	Hückelhoven, Stadt	6	+20,0	152	+28,8	44,3	2,2	3,7
370 024	Selfkant	2	+100,0	22	x	.	.	.
370 028	Übach-Palenberg, Stadt	3	–	207	–	28,5	3,2	2,8
370 032	Waldfeucht	2	–	36	+12,5	.	.	.
370 036	Wassenberg, Stadt	10	–9,1	146	–24,4	34,3	1,8	1,7
370 040	Wegberg, Stadt	11	–	456	+0,4	49,9	3,1	3,9
374 000	Oberbergischer Kreis	88	–2,2	5 364	+0,4	38,7	3,0	2,3
374 004	Bergneustadt, Stadt	6	–33,3	250	–46,9	32,3	1,8	1,4
374 008	Engelskirchen	6	–	415	+3,2	72,7	7,0	1,7
374 012	Gummersbach, Stadt	9	–	663	–1,8	38,2	1,9	2,7
374 016	Hückeswagen, Stadt	2	–50,0	101	–8,2	.	.	.
374 020	Lindlar	14	–	515	+4,5	28,6	2,8	8,3
374 024	Marienheide	2	–	150	+1,4	.	.	.
374 028	Morsbach	3	–	54	+22,7	.	.	.
374 032	Nümbrecht	7	–	849	–	55,7	4,0	2,0
374 036	Radevormwald, Stadt	9	–	674	+16,8	27,1	2,3	1,4
374 040	Reichshof	5	+66,7	307	+25,3	79,7	10,2	1,3
374 044	Waldbrohl, Stadt	7	–	576	+0,5	19,3	2,0	3,2
374 048	Wiehl, Stadt	7	–	385	+0,5	22,3	1,8	1,5
374 052	Wipperfürth, Stadt	11	+10,0	425	+14,9	21,5	1,6	1,9
378 000	Rhein.-Berg. Kreis	55	–1,8	3 080	–3,4	45,0	2,1	1,8
378 004	Bergisch Gladbach, Stadt	17	–	1 137	–3,6	45,5	1,9	1,6
378 008	Burscheid, Stadt	3	–	131	–	32,3	1,6	1,8
378 012	Kürten	6	–	190	+2,2	27,5	3,3	3,0
378 016	Leichlingen (Rhld.), Stadt	7	–	492	–0,4	59,4	12,5	22,1
378 020	Odenthal	6	–	409	–3,3	32,7	1,2	1,6
378 024	Overath, Stadt	5	–	119	–7,0	29,4	1,6	2,5
378 028	Rösrath, Stadt	4	–	267	–1,8	55,3	1,6	1,6
378 032	Wermelskirchen, Stadt	7	–12,5	335	–10,4	48,9	2,0	1,6
382 000	Rhein-Sieg-Kreis	121	+0,8	9 203	+3,3	39,4	2,1	2,1
382 004	Alfter	5	–	168	–	39,0	2,5	7,6
382 008	Bad Honnef, Stadt	11	–	1 057	–	38,4	1,5	2,0
382 012	Bornheim, Stadt	12	–	519	+0,2	36,5	2,4	2,8
382 016	Eitorf	3	–	303	+2,4	34,8	1,6	1,8
382 020	Hennef (Sieg), Stadt	11	+10,0	1 058	+4,8	50,3	3,9	2,1
382 024	Königswinter, Stadt	16	–	1 630	+0,1	41,1	1,9	1,9
382 028	Lohmar, Stadt	7	+16,7	175	–7,9	22,0	1,5	1,6
382 032	Meckenheim, Stadt	4	–	227	+0,4	53,1	2,1	2,4
382 036	Much	3	–	340	+0,6	.	.	.
382 040	Neunkirchen-Seelscheid	2	–	81	–	.	.	.
382 044	Niederkassel, Stadt	5	–	213	–	37,1	1,6	1,6
382 048	Rheinbach, Stadt	4	–	415	–	33,5	2,0	1,6
382 052	Ruppichterath	1	–	25	–	.	.	.
382 056	Sankt Augustin, Stadt	4	+33,3	326	+118,8	46,4	2,7	2,0
382 060	Siegburg, Stadt	12	–7,7	1 026	+4,4	38,4	2,0	3,1
382 064	Swisttal	4	–20,0	269	–10,3	31,5	2,6	1,6
382 068	Troisdorf, Stadt	9	–	965	+5,9	43,0	1,8	1,8
382 072	Wachtberg	3	–	121	+3,4	40,7	2,4	2,7
382 076	Windeck	5	–	285	–	16,0	1,8	1,2
300 000	Reg.-Bez. Köln	1 141	–0,5	97 034	+1,9	46,8	1,9	1,8
512 000	Kreisfreie Städte							
512 000	Bottrop	11	–	609	+0,3	41,1	2,0	2,6
513 000	Gelsenkirchen	21	–4,5	1 972	+0,1	57,4	2,8	1,7
515 000	Münster	84	–1,2	9 954	+0,1	57,4	2,4	1,8

Anmerkungen Seite 9

Noch: 2.1 Kapazität und Leistung der Beherbergungsstätten nach Verwaltungsbezirken

November 2024

Amtliche Schlüsselnummer	Verwaltungsbezirk	Ankünfte				Übernachtungen			
		aller Gäste	Veränderung ¹⁾	ausländischer Gäste	Veränderung ¹⁾	aller Gäste	Veränderung ¹⁾	ausländischer Gäste	Veränderung ¹⁾
370 000	Kreis Heinsberg	9 819	+17,1	1 535	+22,9	22 711	+12,1	4 215	+31,9
370 004	Erkelenz, Stadt	1 555	+17,6	267	+3,9	3 249	+6,7	886	+17,0
370 008	Gangelt
370 012	Geilenkirchen, Stadt
370 016	Heinsberg, Stadt	1 881	+10,6	379	+17,0	3 325	+9,1	720	+10,6
370 020	Hückelhoven, Stadt	1 085	+8,8	147	+26,7	2 333	+38,0	551	+140,6
370 024	Selfkant
370 028	Übach-Palenberg, Stadt	560	–	65	+3,2	1 770	–4,4	183	+23,6
370 032	Waldfeucht
370 036	Wassenberg, Stadt	1 409	+63,5	258	+136,7	2 553	+41,5	436	+185,0
370 040	Wegberg, Stadt	2 227	+9,1	89	–25,2	6 928	+6,7	344	–22,9
374 000	Oberbergischer Kreis	21 119	+10,8	1 804	+52,4	62 813	+7,6	4 208	+14,6
374 004	Bergneustadt, Stadt	1 376	–25,6	541	x	2 426	–31,9	781	x
374 008	Engelskirchen	1 289	+5,0	47	+67,9	9 052	+26,5	79	+146,9
374 012	Gummersbach, Stadt	4 063	+14,3	494	–4,6	7 595	+7,0	1 346	–12,8
374 016	Hückeswagen, Stadt
374 020	Lindlar	1 738	+12,8	61	+41,9	4 859	+18,2	505	+5,2
374 024	Marienheide
374 028	Morsbach
374 032	Nümbrecht	3 504	+0,6	4	–50,0	14 176	+0,5	8	–63,6
374 036	Radevormwald, Stadt	2 383	+16,6	22	+22,2	5 488	+3,3	31	–
374 040	Reichshof	719	+136,5	30	x	7 340	+15,5	40	x
374 044	Waldbröl, Stadt	1 647	+31,5	61	+69,4	3 333	+19,7	197	+103,1
374 048	Wiehl, Stadt	1 465	–10,2	39	–48,0	2 610	–17,9	58	–80,2
374 052	Wipperfürth, Stadt	1 660	+85,5	258	+258,3	2 735	+61,6	493	+110,7
378 000	Rhein.-Berg. Kreis	19 487	+6,7	1 947	+10,6	41 574	–0,9	3 539	+2,1
378 004	Bergisch Gladbach, Stadt	8 244	+6,0	1 124	+14,3	15 521	+1,6	1 797	+8,9
378 008	Burscheid, Stadt	777	+2,9	33	–45,0	1 271	–6,9	58	–51,7
378 012	Kürten	476	+28,3	4	–63,6	1 566	+29,6	12	–72,1
378 016	Leichlingen (Rhld.), Stadt	704	+6,3	17	–	8 803	+1,0	376	+4,7
378 020	Odenthal	3 261	+11,1	125	+56,3	4 015	–18,4	203	+81,3
378 024	Overath, Stadt	653	–1,8	60	+3,4	1 048	–6,8	149	–11,8
378 028	Rösrath, Stadt	2 856	+19,4	240	+31,1	4 432	+7,9	391	+0,3
378 032	Wermelskirchen, Stadt	2 516	–7,2	344	–6,8	4 918	–5,7	553	–11,1
382 000	Rhein-Sieg-Kreis	52 859	+10,4	5 908	–9,0	109 108	+6,9	12 425	–1,9
382 004	Alfter	778	–14,1	35	–37,5	1 967	–0,5	266	+43,8
382 008	Bad Honnef, Stadt	8 080	+37,1	853	+53,7	12 434	+11,5	1 722	+12,5
382 012	Bornheim, Stadt	2 333	+12,3	434	+51,7	5 678	+15,9	1 205	+95,3
382 016	Eitorf	2 027	+10,7	103	+28,8	3 164	+10,1	186	+19,2
382 020	Hennef (Sieg), Stadt	4 136	+9,5	217	–0,9	15 962	+3,4	447	+26,6
382 024	Königswinter, Stadt	10 335	+9,4	1 407	+37,5	20 099	+11,5	2 732	+35,9
382 028	Lohmar, Stadt	803	–3,3	76	–	1 194	+4,5	124	–3,9
382 032	Meckenheim, Stadt	1 751	+21,5	195	+34,5	3 618	+19,2	477	+45,9
382 036	Much
382 040	Neunkirchen-Seelscheid
382 044	Niederkassel, Stadt	1 516	–8,4	245	+7,5	2 370	–10,2	385	–0,3
382 048	Rheinbach, Stadt	2 033	+8,7	202	+24,7	4 167	–2,4	331	+13,4
382 052	Ruppichterath
382 056	Sankt Augustin, Stadt	1 660	+39,7	171	+36,8	4 540	+84,2	346	+59,4
382 060	Siegburg, Stadt	6 061	+0,1	453	–79,8	11 834	–5,8	1 387	–65,2
382 064	Swisttal	981	–3,0	124	+10,7	2 540	–27,9	201	+9,8
382 068	Troisdorf, Stadt	6 755	+0,5	1 152	+25,4	12 451	+2,7	2 107	+21,3
382 072	Wachtberg	615	–3,0	53	+20,5	1 478	+12,7	143	+27,7
382 076	Windeck	778	+60,1	25	x	1 372	+62,6	31	x
300 000	Reg.-Bez. Köln	726 064	+11,3	195 077	+20,7	1378 592	+8,9	356 899	+18,0
512 000	Kreisfreie Städte	3 695	+14,0	595	+8,0	7 501	+5,3	1 573	+18,4
513 000	Bottrop	12 099	+20,4	2 959	+158,4	34 192	+9,9	5 147	+90,6
515 000	Gelsenkirchen	71 983	+10,9	6 218	–20,2	173 102	+2,1	11 252	–19,0
	Münster								

Anmerkungen Seite 9

Noch: 2.1 Kapazität und Leistung der Beherbergungsstätten nach Verwaltungsbezirken

November 2024

Amtliche Schlüsselnummer	Verwaltungsbezirk	Betriebe		Betten			Mittlere Aufenthaltsdauer ³⁾	
		geöffnete	Veränderung ¹⁾	angebotene	Veränderung ¹⁾	mittlere Auslastung ²⁾	aller Gäste	ausländischer Gäste
554 000	Kreis Borken	122	-5,4	5 214	-1,6	31,1	2,0	2,6
554 004	Ahaus, Stadt	12	-7,7	483	-10,9	24,6	2,1	2,4
554 008	Bocholt, Stadt	17	-10,5	752	+4,3	43,3	2,3	2,9
554 012	Borken, Stadt	13	-	583	+4,7	41,1	1,8	2,8
554 016	Gescher, Stadt	4	-	139	-4,1	39,4	1,5	1,4
554 020	Gronau (Westf.), Stadt	19	-	748	-3,6	38,6	2,5	3,2
554 024	Heek	3	-25,0	191	-15,9	19,6	2,0	2,2
554 028	Heiden	3	-	107	-10,1	.	.	.
554 032	Isselburg, Stadt	5	-16,7	114	-26,5	17,6	2,0	1,4
554 036	Legden	5	-16,7	581	-7,6	24,4	1,5	1,5
554 040	Raesfeld	6	+20,0	181	+34,1	18,3	1,6	1,8
554 044	Reken	9	-18,2	300	-8,5	20,2	1,9	4,0
554 048	Rhede, Stadt	5	-	82	-	27,3	1,8	1,8
554 052	Schöppingen	6	-	222	-2,6	23,3	2,2	2,3
554 056	Stadtlohn, Stadt	1	-	16	-11,1	.	.	.
554 060	Südlohn	3	-	146	-12,6	49,0	1,9	3,4
554 064	Velen, Stadt	6	-	375	+28,0	20,7	2,1	1,9
554 068	Vreden, Stadt	5	-	194	+10,9	24,2	1,7	1,7
558 000	Kreis Coesfeld	79	+1,3	4 178	+2,5	46,5	3,5	2,3
558 004	Ascheberg	5	-	306	-0,6	30,6	1,7	1,5
558 008	Billerbeck, Stadt	7	+16,7	406	+2,8	40,0	1,8	2,0
558 012	Coesfeld, Stadt	7	-	293	-0,7	41,7	1,4	1,6
558 016	Dülmen, Stadt	14	+7,7	533	+18,2	31,6	2,2	2,8
558 020	Havixbeck	7	+16,7	161	+13,4	.	.	.
558 024	Lüdinghausen, Stadt	8	-	209	-0,5	31,7	1,8	1,8
558 028	Nordkirchen	5	-	1 269	-0,6	.	.	.
558 032	Nottuln	9	-	455	+0,9	31,0	2,1	1,9
558 036	Olfen, Stadt	5	-16,7	92	-6,1	27,4	2,2	3,4
558 040	Rosendahl	3	-	79	-	22,6	4,9	-
558 044	Senden	9	-10,0	375	+1,6	31,8	1,8	2,5
562 000	Kreis Recklinghausen	84	-6,7	4 878	-3,1	39,1	1,9	1,9
562 004	Castrop-Rauxel, Stadt	6	-	391	+2,1	36,9	2,0	2,5
562 008	Datteln, Stadt	10	-	355	-0,3	61,0	2,5	1,6
562 012	Dorsten, Stadt	19	-9,5	519	-1,0	32,5	2,4	4,0
562 014	Gladbeck, Stadt	3	-25,0	449	-11,4	.	.	.
562 016	Haltern am See, Stadt	16	-11,1	952	-2,4	38,4	2,0	2,3
562 020	Herten, Stadt	4	-	225	+1,4	31,9	1,5	1,5
562 024	Marl, Stadt	9	-	472	+1,7	31,7	1,9	2,2
562 028	Oer-Erkenschwick, Stadt	5	-	486	-	28,5	2,3	2,1
562 032	Recklinghausen, Stadt	9	-10,0	944	-8,8	45,2	1,6	1,5
562 036	Waltrop, Stadt	3	-	85	+1,2	.	.	.
566 000	Kreis Steinfurt	157	-2,5	5 252	+2,8	34,3	2,7	3,2
566 004	Altenberge	5	-	197	-	27,7	2,5	2,0
566 008	Emsdetten, Stadt	10	+11,1	376	+8,7	26,2	1,9	3,9
566 012	Greven, Stadt	12	-7,7	342	-	22,3	4,0	2,6
566 016	Hörstel, Stadt	14	-12,5	430	-9,3	29,6	2,1	3,1
566 020	Hopsten	2	-	55	-	.	.	.
566 024	Horstmar, Stadt	4	-	74	-9,8	15,9	2,4	2,1
566 028	Ibbenbüren, Stadt	14	+7,7	469	+11,1	30,8	1,9	2,0
566 032	Ladbergen	5	-	100	-	36,4	1,3	1,1
566 036	Laer	2	-	56	-	.	.	.
566 040	Lengerich, Stadt	7	-	167	+6,4	33,3	2,2	5,0
566 044	Lienen	4	-	64	+1,6	33,1	3,0	6,0
566 048	Lotte	1	-	14	-	.	.	.
566 052	Metelen	1	x	38	x	.	.	.
566 056	Mettingen	6	-14,3	194	-11,4	48,7	8,4	3,8
566 060	Neuenkirchen	2	-	80	+15,9	.	.	.
566 064	Nordwalde	2	-	58	-	.	.	.
566 068	Ochtrup, Stadt	4	-	87	-	22,3	1,5	1,2
566 072	Recke	5	-	138	-	34,4	3,9	1,0
566 076	Rheine, Stadt	21	-	979	+19,7	38,7	2,4	1,6
566 080	Saerbeck	5	-	207	-	22,2	2,1	1,2
566 084	Steinfurt, Stadt	7	-22,2	208	-15,1	28,1	2,0	2,6
566 088	Tecklenburg, Stadt	16	-5,9	737	-5,0	52,9	4,0	7,4
566 092	Westerkappeln	3	-	54	-	21,7	2,4	1,4
566 096	Wettringen	5	-	128	-	51,7	3,6	17,6

Anmerkungen Seite 9

Noch: 2.1 Kapazität und Leistung der Beherbergungsstätten nach Verwaltungsbezirken

November 2024

Amtliche Schlüsselnummer	Verwaltungsbezirk	Ankünfte				Übernachtungen			
		aller Gäste	Veränderung ¹⁾	ausländischer Gäste	Veränderung ¹⁾	aller Gäste	Veränderung ¹⁾	ausländischer Gäste	Veränderung ¹⁾
554 000	Kreis Borken	25 245	+4,3	4 253	+27,4	50 602	+4,1	10 853	+23,7
554 004	Ahaus, Stadt	1 794	-21,4	194	-7,6	3 697	-20,4	471	-43,0
554 008	Bocholt, Stadt	4 716	+17,1	1 526	+113,7	10 813	+33,2	4 369	+232,0
554 012	Borken, Stadt	3 941	+7,8	189	-21,6	7 286	+1,7	532	-11,8
554 016	Gescher, Stadt	1 109	+6,8	49	+36,1	1 681	+7,5	68	+51,1
554 020	Gronau (Westf.), Stadt	3 526	+11,7	690	-0,3	8 945	+11,9	2 218	-5,8
554 024	Heek	575	-39,9	28	+3,7	1 125	-39,6	62	-22,5
554 028	Heiden
554 032	Isselburg, Stadt	308	-31,9	50	-30,6	601	-26,8	71	-69,0
554 036	Legden	2 870	+19,2	239	+81,1	4 255	-10,6	366	-61,4
554 040	Raesfeld	641	+22,8	29	+163,6	995	+20,5	52	+271,4
554 044	Reken	993	-10,0	45	-30,8	1 929	-6,0	180	+32,4
554 048	Rhede, Stadt	593	+8,0	67	-19,3	1 071	+12,4	119	-25,6
554 052	Schöppingen	706	+38,4	46	+48,4	1 555	+42,0	106	+58,2
554 056	Stadtlohn, Stadt
554 060	Südlohn	1 150	-2,0	127	+14,4	2 148	+2,1	428	+195,2
554 064	Velen, Stadt	1 236	-8,9	755	+6,8	2 538	-10,5	1 402	+4,2
554 068	Vreden, Stadt	852	+9,9	209	+5,6	1 443	+6,5	365	-25,5
558 000	Kreis Coesfeld	16 847	+5,2	1 261	+73,5	59 472	+0,8	2 868	+57,5
558 004	Ascheberg	1 591	-5,0	113	+36,1	2 758	-22,7	171	+37,9
558 008	Billerbeck, Stadt	2 740	+15,4	54	-59,7	4 936	+18,9	109	-49,5
558 012	Coesfeld, Stadt	2 672	+5,5	131	+21,3	3 778	-0,2	208	+3,5
558 016	Dülmen, Stadt	2 285	+19,7	419	+327,6	5 055	+20,4	1 169	+206,0
558 020	Havixbeck
558 024	Lüdinghausen, Stadt	1 391	+21,6	132	+135,7	2 547	+32,7	243	+122,9
558 028	Nordkirchen
558 032	Nottuln	1 978	+21,4	82	+49,1	4 236	+20,9	152	-6,2
558 036	Olfen, Stadt	349	+19,1	33	+83,3	756	+16,1	112	+387,0
558 040	Rosendahl	155	-72,9	-	-100,0	755	-1,8	-	-100,0
558 044	Senden	2 055	+4,1	255	+67,8	3 676	+9,1	645	+13,0
562 000	Kreis Recklinghausen	31 265	+4,7	4 751	+12,4	59 789	+8,3	9 229	+9,2
562 004	Castrop-Rauxel, Stadt	2 155	+0,5	172	-27,4	4 334	+13,0	426	+0,5
562 008	Datteln, Stadt	3 254	+19,5	45	+45,2	8 174	+35,9	73	+21,7
562 012	Dorsten, Stadt	2 262	+12,1	452	+13,9	5 468	+0,4	1 787	+5,2
562 014	Gladbeck, Stadt
562 016	Haltern am See, Stadt	5 768	+5,1	176	+27,5	11 372	+6,4	411	+37,0
562 020	Herten, Stadt	1 433	+17,0	130	+7,4	2 151	+0,5	196	+8,3
562 024	Marl, Stadt	2 369	-4,6	581	-11,4	4 492	-8,8	1 295	-20,5
562 028	Oer-Erkenschwick, Stadt	1 811	+18,7	127	+202,4	4 198	+41,7	266	+280,0
562 032	Recklinghausen, Stadt	7 919	-8,1	1 437	+10,7	12 802	-2,6	2 140	+6,8
562 036	Waltrop, Stadt
566 000	Kreis Steinfurt	22 433	+4,7	2 237	-6,9	60 304	-1,6	7 164	-19,1
566 004	Altenberge	657	+21,4	3	-90,0	1 655	+6,2	6	-97,2
566 008	Emsdetten, Stadt	1 525	-2,0	86	-38,1	2 956	+4,9	335	-18,5
566 012	Greven, Stadt	1 549	+15,0	143	-14,9	6 214	-22,5	369	-21,0
566 016	Hörstel, Stadt	2 158	+0,7	240	-2,0	4 619	+5,4	743	+9,3
566 020	Hopsten
566 024	Horstmar, Stadt	150	-37,2	15	-72,2	354	-58,2	31	-94,0
566 028	Ibbenbüren, Stadt	2 286	+9,5	252	-2,3	4 377	+14,0	502	-4,7
566 032	Ladbergen	853	+5,2	233	+12,6	1 093	+9,5	257	+7,1
566 036	Laer
566 040	Lengerich, Stadt	745	+16,6	50	-37,5	1 675	+4,7	249	-16,4
566 044	Lienen	265	+34,5	85	+304,8	785	+0,5	513	+41,7
566 048	Lotte
566 052	Metelen
566 056	Mettingen	340	-35,4	16	-86,3	2 866	-17,4	60	-84,5
566 060	Neuenkirchen
566 064	Nordwalde
566 068	Ochtrup, Stadt	394	-7,9	49	-2,0	582	-30,0	58	-38,3
566 072	Recke	422	+37,9	2	-88,9	1 639	-8,8	2	-99,6
566 076	Rheine, Stadt	4 721	+6,7	630	+5,7	11 366	+7,9	993	-12,8
566 080	Saerbeck	656	-21,9	31	+82,4	1 381	-16,2	36	+63,6
566 084	Steinfurt, Stadt	918	+2,1	86	-13,1	1 823	-14,7	223	-7,9
566 088	Tecklenburg, Stadt	2 977	+6,7	200	+9,9	11 880	+5,6	1 476	+14,9
566 092	Westerkappeln	148	+15,6	11	-54,2	352	-31,7	15	-93,5
566 096	Wettringen	784	+8,4	65	-1,5	2 800	+9,3	1 146	+0,6

Anmerkungen Seite 9

Noch: 2.1 Kapazität und Leistung der Beherbergungsstätten nach Verwaltungsbezirken

November 2024

Amtliche Schlüsselnummer	Verwaltungsbezirk	Betriebe		Betten			Mittlere Aufenthaltsdauer ³⁾	
		geöffnete	Veränderung ¹⁾	angebotene	Veränderung ¹⁾	mittlere Auslastung ²⁾	aller Gäste	ausländischer Gäste
570 000	Kreis Warendorf	85	-1,2	3 141	+1,6	37,5	2,5	2,4
570 004	Ahlen, Stadt	9	–	304	+6,3	25,9	2,0	2,3
570 008	Beckum, Stadt	8	–	256	+2,8	50,8	2,0	2,0
570 012	Beelen	3	–	87	–	18,0	3,1	3,7
570 016	Drensteinfurt, Stadt	5	–	115	-5,0	21,3	1,5	1,3
570 020	Ennigerloh, Stadt	5	–	145	–	27,6	2,1	3,0
570 024	Everswinkel	4	-20,0	123	–	29,0	2,6	4,8
570 028	Oelde, Stadt	8	+14,3	287	+21,1	25,8	1,7	2,4
570 032	Ostbevern	5	–	299	-0,7	31,5	1,5	1,5
570 036	Sassenberg, Stadt	6	–	94	–	31,7	3,6	6,0
570 040	Sendenhorst, Stadt	7	–	339	-2,6	66,3	5,5	1,8
570 044	Telgte, Stadt	6	–	296	–	60,4	4,6	1,8
570 048	Wadersloh	3	-25,0	49	-23,4	21,6	3,6	15,7
570 052	Warendorf, Stadt	16	–	747	+0,8	32,2	2,0	2,5
500 000	Reg.-Bez. Münster	643	-2,9	35 198	+0,2	44,2	2,4	2,2
711 000	Kreisfreie Stadt Bielefeld	58	+3,6	4 301	+3,0	44,2	1,8	2,3
754 000	Kreis Gütersloh	85	-1,2	3 865	-0,3	35,7	1,9	2,1
754 004	Borgholzhausen, Stadt	1	–	31	–	–	–	–
754 008	Gütersloh, Stadt	18	+5,9	952	+6,0	46,7	2,4	2,2
754 012	Halle (Westf.), Stadt	10	–	579	+1,0	34,4	1,8	2,0
754 016	Harsewinkel, Stadt	6	–	451	+3,7	32,9	1,5	2,0
754 020	Herzebrock-Clarholz	4	-20,0	112	-12,5	33,7	2,6	6,0
754 024	Langenberg	–	–	–	–	–	–	–
754 028	Rheda-Wiedenbrück, Stadt	12	–	577	+2,1	28,3	1,7	1,6
754 032	Rietberg, Stadt	7	–	308	-9,9	46,1	1,6	1,8
754 036	Schloß Holte-Stukenbrock, Stadt	11	-8,3	353	-8,3	32,5	2,9	2,4
754 040	Steinhagen	2	–	55	–	–	–	–
754 044	Verl, Stadt	6	–	207	-5,0	32,3	1,2	1,3
754 048	Versmold, Stadt	4	–	74	–	11,5	2,7	–
754 052	Werther (Westf.), Stadt	4	–	166	-2,9	24,4	1,9	2,4
758 000	Kreis Herford	50	–	2 653	-3,5	40,3	2,9	2,2
758 004	Bünde, Stadt	7	+16,7	200	+4,7	47,6	2,5	3,1
758 008	Enger, Stadt	–	–	–	–	–	–	–
758 012	Herford, Stadt	12	–	674	+0,1	31,7	1,4	1,9
758 016	Hiddenhausen	4	–	224	-0,4	33,2	1,6	2,3
758 020	Kirchlengern	1	–	17	–	–	–	–
758 024	Löhne, Stadt	9	–	459	-0,4	69,6	13,1	10,4
758 028	Rödinghausen	3	–	162	+1,3	35,1	2,8	4,3
758 032	Spenge, Stadt	2	-33,3	63	-61,3	–	–	–
758 036	Vlotho, Stadt	12	–	854	-0,5	34,3	4,2	1,5
762 000	Kreis Höxter	96	-7,7	5 718	-4,5	50,0	5,3	2,5
762 004	Bad Driburg, Stadt	29	-6,5	2 696	-1,5	69,8	9,6	3,2
762 008	Beverungen, Stadt	12	-20,0	390	-8,7	20,8	2,2	2,5
762 012	Borgentreich, Stadt	–	–	–	–	–	–	–
762 016	Brakel, Stadt	6	–	213	-11,3	9,4	1,9	1,2
762 020	Höxter, Stadt	18	-10,0	893	-12,6	46,7	4,3	1,9
762 024	Marienmünster, Stadt	3	-25,0	91	-15,0	17,8	2,1	3,8
762 028	Nieheim, Stadt	6	–	423	+1,0	16,3	3,7	2,5
762 032	Steinheim, Stadt	3	–	104	–	32,0	1,9	2,3
762 036	Warburg, Stadt	14	–	675	-3,0	37,4	2,0	2,2
762 040	Willebadessen, Stadt	5	–	233	–	34,3	2,8	3,2
766 000	Kreis Lippe	146	–	8 245	+0,9	45,1	4,1	2,5
766 004	Augustdorf	1	–	50	+19,0	–	–	–
766 008	Bad Salzuflen, Stadt	36	-2,7	3 472	+1,2	62,8	5,1	2,0
766 012	Barntrop, Stadt	1	–	15	–	–	–	–
766 016	Blomberg, Stadt	4	–	78	–	28,8	1,6	1,9
766 020	Detmold, Stadt	18	–	720	-2,0	29,7	1,7	1,8
766 024	Dörentrup	6	+20,0	236	+2,6	26,8	2,2	1,0
766 028	Extertal	6	+20,0	238	–	15,1	2,3	1,6
766 032	Horn-Bad Meinberg, Stadt	27	-6,9	2 158	-1,4	40,1	5,1	4,9

Anmerkungen Seite 9

Noch: 2.1 Kapazität und Leistung der Beherbergungsstätten nach Verwaltungsbezirken

November 2024

Amtliche Schlüsselnummer	Verwaltungsbezirk	Ankünfte				Übernachtungen			
		aller Gäste	Veränderung ¹⁾	ausländischer Gäste	Veränderung ¹⁾	aller Gäste	Veränderung ¹⁾	ausländischer Gäste	Veränderung ¹⁾
570 000	Kreis Warendorf	14 898	+12,8	1 397	+0,6	37 406	+0,5	3 314	-27,3
570 004	Ahlen, Stadt	1 155	-3,6	225	+70,5	2 366	-32,3	523	-52,0
570 008	Beckum, Stadt	1 923	+61,5	224	-35,4	3 901	+40,1	445	-59,7
570 012	Beelen	153	+16,8	36	+38,5	470	+5,1	133	+82,2
570 016	Drensteinfurt, Stadt	505	-21,7	53	+32,5	734	-31,2	68	-25,3
570 020	Ennigerloh, Stadt	561	+2,2	58	-34,1	1 202	+3,8	173	-34,7
570 024	Everswinkel	406	-6,0	8	x	1 069	+0,5	38	x
570 028	Oelde, Stadt	1 372	+14,0	248	+6,9	2 372	-0,4	585	-19,3
570 032	Ostbevern	1 833	+9,5	91	-8,1	2 829	+7,9	138	-3,5
570 036	Sassenberg, Stadt	607	+10,6	42	+50,0	2 186	-27,9	254	+252,8
570 040	Sendenhorst, Stadt	1 231	+10,0	113	+39,5	6 746	-1,0	205	+16,5
570 044	Telgte, Stadt	1 189	+6,5	115	+7,5	5 518	+4,1	205	-7,7
570 048	Wadersloh	88	+20,5	6	-	318	+24,2	94	-21,0
570 052	Warendorf, Stadt	3 875	+16,5	178	-12,3	7 695	+13,5	453	-5,4
500 000	Reg.-Bez. Münster	198 465	+8,5	23 671	+9,7	482 368	+2,8	51 400	+2,1
711 000	Kreisfreie Stadt Bielefeld	31 271	+10,0	3 034	+0,8	57 297	+9,5	6 938	-4,9
754 000	Kreis Gütersloh	21 822	+6,7	2 330	-11,1	42 025	+2,5	4 983	-4,9
754 004	Borgholzhausen, Stadt	-	-100,0	-	-	-	-100,0	-	-
754 008	Gütersloh, Stadt	5 560	+19,3	843	-3,1	13 350	+3,0	1 824	-0,3
754 012	Halle (Westf.), Stadt	3 319	-10,8	294	-38,6	5 982	-4,5	602	-33,7
754 016	Harsewinkel, Stadt	3 005	+54,3	303	+4,5	4 396	+14,6	616	+20,5
754 020	Herzebrock-Clarholz	428	+7,5	87	+29,9	1 131	-1,3	523	+24,2
754 024	Langenberg	-	-	-	-	-	-	-	-
754 028	Rheda-Wiedenbrück, Stadt	2 938	+2,8	217	-32,4	4 854	-2,2	346	-36,6
754 032	Rietberg, Stadt	2 626	-0,5	297	+12,1	4 264	+10,1	537	+24,3
754 036	Schloß Holte-Stukenbrock, Stadt	1 376	-10,1	112	+47,4	4 016	+15,1	272	+76,6
754 040	Steinhagen
754 044	Verl, Stadt	1 614	+15,1	136	-28,4	2 005	-2,5	178	-37,8
754 048	Versmold, Stadt	145	+90,8	-	-	392	+119,0	-	-
754 052	Werther (Westf.), Stadt	645	-33,8	22	-51,1	1 215	-29,2	53	-48,0
758 000	Kreis Herford	11 423	+0,7	941	-12,4	33 043	-7,5	2 048	-34,9
758 004	Bünde, Stadt	1 134	+8,8	102	-30,6	2 853	-5,7	319	-37,9
758 008	Enger, Stadt	-	-	-	-	-	-	-	-
758 012	Herford, Stadt	5 133	+11,5	374	-16,1	7 338	-1,4	715	-24,2
758 016	Hiddenhausen	1 418	-4,6	105	-26,1	2 229	-9,3	241	-10,4
758 020	Kirchlengern
758 024	Löhne, Stadt	737	-10,9	23	-	9 653	-6,6	239	-63,8
758 028	Rödinghausen	611	+6,4	13	+62,5	1 704	-5,4	56	-75,7
758 032	Spenge, Stadt
758 036	Vlotho, Stadt	2 111	-16,9	314	+6,8	8 807	-14,0	464	-7,4
762 000	Kreis Höxter	16 234	-0,8	951	+1,1	85 652	+4,1	2 361	+0,6
762 004	Bad Driburg, Stadt	5 900	+4,7	87	-15,5	56 533	+3,3	282	+62,1
762 008	Beverungen, Stadt	1 080	-14,9	65	-3,0	2 345	-25,2	163	+75,3
762 012	Borgentreich, Stadt	-	-	-	-	-	-	-	-
762 016	Brakel, Stadt	323	-27,6	12	+300,0	607	-26,8	14	+180,0
762 020	Höxter, Stadt	2 925	-2,5	204	-4,2	12 640	+16,5	387	-32,1
762 024	Marienmünster, Stadt	233	-4,5	4	-86,2	486	-3,8	15	-83,5
762 028	Nieheim, Stadt	558	-17,5	139	+9,4	2 063	-9,2	345	-31,1
762 032	Steinheim, Stadt	513	+6,2	12	-65,7	997	+15,1	27	-69,0
762 036	Warburg, Stadt	3 842	+4,4	236	+4,9	7 583	+10,5	518	+15,1
762 040	Willebadessen, Stadt	860	-7,1	192	+38,1	2 398	+4,7	610	+62,7
766 000	Kreis Lippe	27 799	+0,4	2 171	-31,1	112 672	+3,3	5 512	-36,3
766 004	Augustdorf
766 008	Bad Salzuflen, Stadt	12 944	+2,2	1 081	-40,4	66 114	+3,3	2 191	-41,3
766 012	Barntrup, Stadt
766 016	Blomberg, Stadt	414	-0,7	44	+33,3	675	+13,6	82	+1,2
766 020	Detmold, Stadt	3 888	-3,6	216	-2,3	6 578	-0,4	384	-13,7
766 024	Dörentrup	859	+10,7	5	-	1 896	+11,9	5	-44,4
766 028	Extertal	554	-3,7	31	-32,6	1 259	+8,3	49	-47,3
766 032	Horn-Bad Meinberg, Stadt	5 082	-0,5	234	-38,7	25 965	+0,8	1 145	-45,9

Noch: 2.1 Kapazität und Leistung der Beherbergungsstätten nach Verwaltungsbezirken

November 2024

Amtliche Schlüssel- nummer	Verwaltungsbezirk	Betriebe		Betten			Mittlere Aufenthaltsdauer ³⁾	
		geöffnete	Veränderung ¹⁾	angebotene	Veränderung ¹⁾	mittlere Auslastung ²⁾	aller Gäste	ausländischer Gäste
	Noch: Kreis Lippe							
766 036	Kalletal	8	–	140	+18,6	7,0	5,0	5,4
766 040	Lage, Stadt	9	+12,5	174	+5,5	50,1	4,4	3,1
766 044	Lemgo, Stadt	6	–	246	–1,2	28,2	1,6	2,2
766 048	Leopoldshöhe	3	–	43	–	.	.	.
766 052	Lügde, Stadt	8	–11,1	265	–5,0	24,0	2,9	3,6
766 056	Oerlinghausen, Stadt	4	–	164	+1,2	12,7	2,1	1,3
766 060	Schieder-Schwalenberg, Stadt	9	+12,5	246	+26,8	22,6	2,0	2,5
766 064	Schlangen	–	–	–	–	–	–	–
770 000	Kreis Minden-Lübbecke	94	–4,1	6 613	–0,7	57,1	4,7	2,0
770 004	Bad Oeynhausen, Stadt	24	–4,0	3 421	–1,1	73,4	7,6	1,2
770 008	Espelkamp, Stadt	8	–	270	–2,2	35,0	1,9	3,2
770 012	Hille	4	–	131	–11,5	31,8	2,2	2,6
770 016	Hüllhorst	3	–	142	+65,1	.	.	.
770 020	Lübbecke, Stadt	3	–	95	–	31,5	2,1	4,3
770 024	Minden, Stadt	16	–5,9	687	–3,0	38,0	1,6	1,7
770 028	Petershagen, Stadt	10	–	579	–1,2	39,5	6,8	2,9
770 032	Porta Westfalica, Stadt	6	–14,3	364	–1,1	27,3	1,7	2,3
770 036	Preußisch-Oldendorf, Stadt	11	–	643	+2,2	58,0	5,8	3,7
770 040	Rahden, Stadt	4	–	172	–	35,3	2,4	3,0
770 044	Stemwede	5	–16,7	109	–16,8	.	.	.
774 000	Kreis Paderborn	113	+21,5	6 353	+20,4	46,4	2,8	2,3
774 004	Altenbeken	1	–	20	–	.	.	.
774 008	Bad Lippspringe, Stadt	13	–	1 380	–0,7	77,6	5,7	2,2
774 012	Borchen	6	+20,0	206	+8,4	56,7	5,7	5,1
774 016	Büren, Stadt	10	–	484	+1,0	30,3	1,9	1,8
774 020	Delbrück, Stadt	6	–	198	+28,6	41,9	1,7	1,6
774 024	Hövelhof	11	+22,2	305	+13,4	25,3	2,1	2,0
774 028	Lichtenau, Stadt	5	+150,0	109	+137,0	21,5	3,4	3,1
774 032	Paderborn, Stadt	44	+29,4	3 019	+36,3	36,3	1,7	2,3
774 036	Salzkotten, Stadt	5	+66,7	101	+18,8	.	.	.
774 040	Bad Wünnenberg, Stadt	12	+20,0	531	+24,4	58,1	6,7	5,3
700 000	Reg.-Bez. Detmold	642	+1,4	37 748	+2,3	46,7	3,2	2,3
	Kreisfreie Städte							
911 000	Bochum	39	+5,4	4 678	+12,0	46,6	1,7	1,8
913 000	Dortmund	75	+5,6	10 114	+5,2	48,6	1,5	1,5
914 000	Hagen	24	–7,7	1 816	+5,7	45,8	2,4	3,2
915 000	Hamm	20	–	1 397	+0,7	41,5	1,8	1,8
916 000	Herne	10	–	714	–2,7	34,2	1,7	1,7
954 000	Ennepe-Ruhr-Kreis	60	–3,2	3 222	–1,7	44,6	2,4	1,8
954 004	Breckerfeld, Stadt	4	–	182	–	17,0	2,2	1,5
954 008	Ennepetal, Stadt	3	–	245	–0,4	.	.	.
954 012	Gevelsberg, Stadt	5	–	162	–4,1	29,1	1,7	2,8
954 016	Hattingen, Stadt	19	–	1 127	+1,3	51,3	3,6	1,8
954 020	Herdecke, Stadt	5	–	376	–	48,2	1,3	1,8
954 024	Schwelm, Stadt	5	–	263	–	33,0	1,3	1,2
954 028	Sprockhövel, Stadt	6	–	319	–	39,9	2,2	1,5
954 032	Wetter (Ruhr), Stadt	5	–	122	–3,9	.	.	.
954 036	Witten, Stadt	8	–20,0	426	–12,0	36,8	1,8	2,1
958 000	Hochsauerlandkreis	405	+1,5	26 097	+6,5	34,5	2,9	2,9
958 004	Arnsberg, Stadt	23	–4,2	1 522	+1,5	38,2	2,7	2,3
958 008	Bestwig	14	+7,7	742	+26,0	29,1	3,4	1,9
958 012	Brilon, Stadt	31	–	1 325	+0,4	34,0	3,2	3,1
958 016	Eslohe (Sauerland)	24	–	981	–0,6	44,6	4,5	3,5
958 020	Hallenberg, Stadt	11	–	507	–0,4	34,5	2,2	2,8
958 024	Marsberg, Stadt	10	–	249	+3,8	17,2	1,9	2,9
958 028	Medebach, Stadt	23	+4,5	3 761	–5,2	54,9	3,0	2,1
958 032	Meschede, Stadt	24	+14,3	1 168	+16,5	25,5	2,1	2,1
958 036	Olsberg, Stadt	37	–	1 085	+0,4	24,9	2,2	2,5
958 040	Schmallenberg, Stadt	74	–1,3	4 016	–0,5	39,3	3,5	3,0
958 044	Sundern (Sauerland), Stadt	28	+3,7	1 330	–0,9	43,4	2,3	6,2
958 048	Winterberg, Stadt	106	+1,9	9 411	+18,8	24,4	2,9	3,3

Anmerkungen Seite 9

Noch: 2.1 Kapazität und Leistung der Beherbergungsstätten nach Verwaltungsbezirken

November 2024

Amtliche Schlüsselnummer	Verwaltungsbezirk	Ankünfte				Übernachtungen			
		aller Gäste	Veränderung ¹⁾	ausländischer Gäste	Veränderung ¹⁾	aller Gäste	Veränderung ¹⁾	ausländischer Gäste	Veränderung ¹⁾
	Noch: Kreis Lippe								
766 036	Kalletal	130	–	30	–9,1	650	–11,2	163	–55,7
766 040	Lage, Stadt	599	+16,1	35	–12,5	2 614	+47,6	110	–64,3
766 044	Lemgo, Stadt	1 299	+1,3	124	+5,1	2 078	–2,6	270	–19,6
766 048	Leopoldshöhe
766 052	Lügde, Stadt	682	–2,0	202	+34,7	1 997	+35,5	724	+36,6
766 056	Oerlinghausen, Stadt	303	–19,8	14	–88,6	625	–28,1	18	–91,1
766 060	Schieder-Schwalenberg, Stadt	828	+10,3	141	–9,0	1 647	+18,2	357	–3,5
766 064	Schlangen	–	–	–	–	–	–	–	–
770 000	Kreis Minden-Lübbecke	24 190	–1,4	1 740	–21,7	114 541	–1,3	3 420	–28,3
770 004	Bad Oeynhausen, Stadt	9 875	–3,9	684	–24,3	75 290	–1,7	845	–31,0
770 008	Espelkamp, Stadt	1 511	+4,2	103	+41,1	2 880	–0,9	333	+3,7
770 012	Hille	499	–30,5	37	–36,2	1 084	–42,1	97	–13,4
770 016	Hüllhorst
770 020	Lübbecke, Stadt	434	+9,0	65	–5,8	897	+1,5	279	+53,3
770 024	Minden, Stadt	4 864	–7,0	472	–19,2	7 980	–1,2	795	–19,1
770 028	Petershagen, Stadt	1 134	+4,9	87	+14,5	7 766	+10,8	252	+72,6
770 032	Porta Westfalica, Stadt	1 723	+0,6	99	–62,4	2 978	+4,5	226	–48,3
770 036	Preußisch-Oldendorf, Stadt	1 926	+8,6	63	+14,5	11 182	+1,6	232	–34,3
770 040	Rahden, Stadt	763	+16,8	82	+5,1	1 822	–7,4	242	–23,7
770 044	Stemwede
774 000	Kreis Paderborn	32 059	+7,0	2 906	+37,1	88 748	+8,8	6 604	+34,9
774 004	Altenbeken
774 008	Bad Lippspringe, Stadt	5 664	–18,7	147	–41,2	32 278	+3,4	322	–25,8
774 012	Borchen	611	–3,6	15	+275,0	3 501	–5,4	77	+250,0
774 016	Büren, Stadt	2 234	–13,9	189	–10,0	4 273	–11,8	331	–24,9
774 020	Delbrück, Stadt	1 441	+0,3	81	+19,1	2 488	+10,2	131	+15,9
774 024	Hövelhof	1 191	–0,6	80	+21,2	2 483	–0,9	162	+32,8
774 028	Lichtenau, Stadt	210	+65,4	51	+240,0	704	+89,2	158	x
774 032	Paderborn, Stadt	18 983	+22,5	2 268	+64,8	33 202	+19,6	5 106	+55,0
774 036	Salzkotten, Stadt
774 040	Bad Wünnenberg, Stadt	1 369	+19,0	52	–49,5	9 118	+10,9	276	–29,2
700 000	Reg.-Bez. Detmold	164 798	+3,8	14 073	–7,0	533 978	+3,1	31 866	–12,3
	Kreisfreie Städte								
911 000	Bochum	37 922	+14,0	4 398	+29,3	66 194	+5,7	7 877	+22,1
913 000	Dortmund	96 372	+13,0	26 201	+12,8	148 464	+10,5	40 022	+7,2
914 000	Hagen	10 245	–2,3	888	–51,8	24 805	+4,4	2 798	–21,8
915 000	Hamm	9 904	+10,3	569	–31,9	17 376	+6,7	1 024	–29,0
916 000	Herne	4 301	–5,8	199	+11,8	7 323	+1,0	341	–6,8
954 000	Ennepe-Ruhr-Kreis	17 848	+11,9	1 118	–18,2	43 474	+0,9	2 012	–18,5
954 004	Breckerfeld, Stadt	427	+72,9	19	+5,6	927	+53,2	29	+16,0
954 008	Ennepetal, Stadt
954 012	Gevelsberg, Stadt	834	+12,9	72	+7,5	1 412	+16,9	202	+33,8
954 016	Hattingen, Stadt	4 916	+1,7	181	–29,8	17 693	+4,3	333	–39,0
954 020	Herdecke, Stadt	4 300	+48,2	206	–38,1	5 442	–1,1	364	–35,9
954 024	Schwelm, Stadt	2 072	+18,0	263	+37,0	2 606	+11,1	310	+13,6
954 028	Sprockhövel, Stadt	1 763	–1,3	88	–16,2	3 818	–4,9	136	–27,7
954 032	Wetter (Ruhr), Stadt
954 036	Witten, Stadt	2 649	–1,6	252	–33,0	4 697	–11,8	528	–22,7
958 000	Hochsauerlandkreis	90 610	+15,0	13 925	+46,1	264 402	+11,5	39 690	+22,3
958 004	Arnsberg, Stadt	6 572	+9,7	563	+25,1	17 450	+20,1	1 274	+61,5
958 008	Bestwig	1 854	+6,5	54	+25,6	6 396	+10,8	103	+51,5
958 012	Brilon, Stadt	4 191	+15,4	811	+37,9	13 593	+21,0	2 486	+41,3
958 016	Eslohe (Sauerland)	2 870	+8,9	69	+86,5	12 787	+5,0	241	+99,2
958 020	Hallenberg, Stadt	1 986	–7,1	202	–9,0	4 280	–4,9	573	–3,7
958 024	Marsberg, Stadt	674	+5,3	12	–20,0	1 269	+2,8	35	–2,8
958 028	Medebach, Stadt	20 715	+14,4	4 323	+122,3	61 839	–0,7	9 057	+31,8
958 032	Meschede, Stadt	4 263	–1,5	318	+29,8	8 881	+8,7	680	–20,7
958 036	Olsberg, Stadt	3 820	+12,0	133	–7,0	8 360	+10,7	332	–8,3
958 040	Schmallenberg, Stadt	12 667	+4,6	1 261	–4,0	44 420	+6,2	3 838	+12,4
958 044	Sundern (Sauerland), Stadt	7 738	+21,9	297	–10,3	17 454	+27,2	1 847	+14,2
958 048	Winterberg, Stadt	23 260	+31,3	5 882	+40,0	67 673	+25,2	19 224	+20,4

Anmerkungen Seite 9

Noch: 2.1 Kapazität und Leistung der Beherbergungsstätten nach Verwaltungsbezirken

November 2024

Amtliche Schlüsselnummer	Verwaltungsbezirk	Betriebe		Betten			Mittlere Aufenthaltsdauer ³⁾	
		geöffnete	Veränderung ¹⁾	angebotene	Veränderung ¹⁾	mittlere Auslastung ²⁾	aller Gäste	ausländischer Gäste
962 000	Märkischer Kreis	92	-1,1	3 421	+0,3	27,9	1,8	2,8
962 004	Altena, Stadt	8	–	295	-2,3	19,2	1,8	2,5
962 008	Balve, Stadt	9	–	317	-3,6	25,0	1,7	1,8
962 012	Halver, Stadt	2	–	36	–	.	.	.
962 016	Hemer, Stadt	8	–	148	+0,7	11,1	1,8	2,2
962 020	Herscheid	2	–	38	–	.	.	.
962 024	Iserlohn, Stadt	12	–	644	-1,8	38,9	1,7	2,2
962 028	Kierspe, Stadt	1	–	20	–	.	.	.
962 032	Lüdenscheid, Stadt	11	-8,3	650	+4,8	36,6	1,7	2,0
962 036	Meinerzhagen, Stadt	8	–	347	-0,6	18,6	1,6	1,6
962 040	Menden (Sauerland), Stadt	10	–	204	-0,5	20,3	1,7	1,7
962 044	Nachrodt-Wiblingwerde	3	–	210	–	24,9	1,7	1,7
962 048	Neuenrade, Stadt	7	–	168	+2,4	26,0	1,6	1,6
962 052	Plettenberg, Stadt	8	–	273	+3,4	27,3	3,1	13,9
962 056	Schalksmühle	–	–	–	–	–	–	–
962 060	Werdohl, Stadt	3	–	71	-1,4	20,2	2,2	3,5
966 000	Kreis Olpe	98	-5,8	3 762	-3,6	28,2	2,1	2,9
966 004	Attendorf, Stadt	17	-10,5	931	-3,3	33,0	1,8	1,9
966 008	Drolshagen, Stadt	8	-11,1	138	-16,9	25,0	3,2	2,7
966 012	Finnentrop	9	–	176	-9,3	19,4	2,1	2,8
966 016	Kirchhundem	16	-5,9	337	-10,1	18,4	1,9	2,4
966 020	LenneStadt, Stadt	31	-3,1	1 324	-1,5	30,1	2,6	4,0
966 024	Olpe, Stadt	14	–	648	+1,7	26,5	2,0	2,2
966 028	Wenden	3	-25,0	208	-7,1	24,9	1,8	2,1
970 000	Kreis Siegen-Wittgenstein	90	-3,2	4 827	-1,2	43,8	3,1	2,2
970 004	Bad Berleburg, Stadt	21	+5,0	1 083	-3,2	63,0	11,1	3,3
970 008	Burbach	8	–	667	-0,1	20,9	3,5	10,2
970 012	Erndtebrück	2	–	53	–	.	.	.
970 016	Freudenberg, Stadt	4	-20,0	160	-6,4	27,6	1,9	2,1
970 020	Hilchenbach, Stadt	13	–	604	-7,4	52,9	7,0	2,7
970 024	Kreuztal, Stadt	4	–	84	–	32,2	1,9	1,9
970 028	Bad Laasphe, Stadt	9	-10,0	523	-4,2	41,6	2,1	2,7
970 032	Netphen, Stadt	7	–	301	+43,3	27,9	2,0	2,9
970 036	Neunkirchen	2	-33,3	31	-57,5	.	.	.
970 040	Siegen, Stadt	12	–	941	+1,7	47,6	1,6	1,4
970 044	Wilnsdorf	8	-11,1	380	-1,0	34,8	1,9	1,6
974 000	Kreis Soest	142	+0,7	8 205	-1,6	50,9	3,5	2,4
974 004	Anröchte	2	–	39	–	.	.	.
974 008	Bad Sassendorf	23	-4,2	1 923	-1,1	77,0	5,3	1,9
974 012	Ense	1	–	12	–	.	.	.
974 016	Erwitte, Stadt	14	-6,7	863	+0,3	61,5	4,1	2,1
974 020	Geseke, Stadt	4	–	961	-0,2	16,0	1,7	1,6
974 024	Lippetal	3	–	35	–	40,4	3,4	3,0
974 028	Lippstadt, Stadt	22	+15,8	1 134	+3,2	58,4	3,9	2,9
974 032	Möhnesee	21	–	1 240	-9,0	36,6	3,8	3,5
974 036	Rüthen, Stadt	12	+9,1	269	+7,2	19,3	1,8	2,1
974 040	Soest, Stadt	14	–	856	+0,1	44,5	1,6	1,7
974 044	Warstein, Stadt	15	–	472	–	49,9	4,1	6,8
974 048	Wolver	3	–	91	+26,4	10,8	1,7	–
974 052	Werl, Stadt	4	-20,0	185	-25,7	44,8	1,9	2,4
974 056	Wickede (Ruhr)	4	–	125	+1,6	82,9	7,5	2,1
978 000	Kreis Unna	54	–	3 073	-4,5	38,5	2,0	1,9
978 004	Bergkamen, Stadt	4	+33,3	84	+29,2	.	.	.
978 008	Bönen	–	–	–	–	–	–	–
978 012	Fröndenberger/Ruhr, Stadt	5	–	171	–	24,4	1,9	1,7
978 016	Holzwickede	1	-50,0	29	-85,1	.	.	.
978 020	Kamen, Stadt	5	–	578	-0,2	58,0	2,2	1,8
978 024	Lünen, Stadt	10	–	624	+3,3	33,3	1,5	1,3
978 028	Schwerte, Stadt	7	-12,5	389	-6,3	29,2	1,6	1,6
978 032	Selm, Stadt	5	–	431	–	27,2	3,7	4,7
978 036	Unna, Stadt	6	+20,0	326	+0,3	52,7	1,9	2,4
978 040	Werne, Stadt	11	–	441	+1,6	37,8	2,3	2,2
900 000	Reg.-Bez. Arnsberg	1 109	-0,1	71 326	+3,1	40,3	2,3	2,1
	Nordrhein-Westfalen	4 492	-0,8	334 064	+1,0	44,5	2,1	1,9

Anmerkungen Seite 9

Noch: 2.1 Kapazität und Leistung der Beherbergungsstätten nach Verwaltungsbezirken

November 2024

Amtliche Schlüsselnummer	Verwaltungsbezirk	Ankünfte				Übernachtungen			
		aller Gäste	Veränderung ¹⁾	ausländischer Gäste	Veränderung ¹⁾	aller Gäste	Veränderung ¹⁾	ausländischer Gäste	Veränderung ¹⁾
962 000	Märkischer Kreis	16 331	+4,1	1 307	+9,1	28 778	+2,1	3 611	+24,2
962 004	Altena, Stadt	954	+4,4	52	+126,1	1 752	-3,5	128	-27,7
962 008	Balve, Stadt	1 327	+10,1	78	+34,5	2 300	+1,6	144	+5,1
962 012	Halver, Stadt
962 016	Hemer, Stadt	387	+42,3	6	-	697	+11,7	13	+44,4
962 020	Herscheid
962 024	Iserlohn, Stadt	4 381	-0,2	394	+13,9	7 517	+4,4	871	-2,7
962 028	Kierspe, Stadt
962 032	Lüdenscheid, Stadt	4 299	+15,6	491	+3,4	7 138	+10,0	975	+3,0
962 036	Meinerzhagen, Stadt	1 228	+3,4	65	-4,4	1 939	-1,4	101	-40,6
962 040	Menden (Sauerland), Stadt	744	+12,4	30	+7,1	1 244	+3,9	51	-23,9
962 044	Nachrodt-Wiblingwerde	920	-5,9	12	-33,3	1 571	-5,9	20	-35,5
962 048	Neuenrade, Stadt	815	-7,8	53	-31,2	1 310	-14,3	83	-45,0
962 052	Plettenberg, Stadt	712	-22,9	71	-7,8	2 223	-6,9	984	+263,1
962 056	Schalksmühle	-	-	-	-	-	-	-	-
962 060	Werdohl, Stadt	192	+40,1	19	+280,0	431	+29,0	67	x
966 000	Kreis Olpe	15 458	+8,3	2 419	+0,7	32 972	+6,7	6 965	-2,2
966 004	Attendorf, Stadt	5 264	-0,8	573	-4,5	9 216	-3,2	1 093	-18,9
966 008	Drolshagen, Stadt	680	-24,0	45	-52,1	2 177	-1,1	120	-35,8
966 012	Finnentrop	491	+2,1	28	-3,4	1 038	+2,7	77	+8,5
966 016	Kirchhundem	983	+82,7	25	-13,8	1 862	+15,4	61	+3,4
966 020	Lennestadt, Stadt	4 352	+10,0	1 010	-5,5	11 458	+7,4	4 011	-7,1
966 024	Olpe, Stadt	2 837	+18,9	629	+46,6	5 670	+25,2	1 375	+65,5
966 028	Wenden	851	+19,7	109	-27,8	1 551	+12,9	228	-26,7
970 000	Kreis Siegen-Wittgenstein	20 479	+8,0	3 035	+6,8	62 650	+3,5	6 677	-2,8
970 004	Bad Berleburg, Stadt	1 828	+12,7	128	+45,5	20 299	+0,3	417	+61,0
970 008	Burbach	1 206	+6,1	76	-11,6	4 184	+2,2	775	-10,5
970 012	Erndtebrück
970 016	Freudenberg, Stadt	704	-11,2	104	-6,3	1 326	-3,4	216	+9,1
970 020	Hilchenbach, Stadt	1 394	-6,5	77	+13,2	9 771	+11,5	211	+49,6
970 024	Kreuztal, Stadt	417	-6,1	65	+85,7	811	-22,5	124	-13,3
970 028	Bad Laasphe, Stadt	2 720	+13,7	888	-8,4	5 812	+0,1	2 402	-16,5
970 032	Netphen, Stadt	1 254	+84,7	37	-21,3	2 451	+65,7	106	+16,5
970 036	Neunkirchen
970 040	Siegen, Stadt	8 568	+6,0	1 490	+13,4	13 441	-0,1	2 104	+7,6
970 044	Wilnsdorf	2 125	+9,5	128	+100,0	3 965	+18,1	199	+39,2
974 000	Kreis Soest	36 780	+6,1	2 579	+6,0	129 487	+1,8	6 296	+1,9
974 004	Anröchte
974 008	Bad Sassendorf	8 967	+2,7	253	-10,6	47 281	+1,2	472	-14,6
974 012	Ense
974 016	Erwitte, Stadt	3 899	+4,1	119	-13,1	15 932	+2,2	249	-33,8
974 020	Geseke, Stadt	2 738	+28,0	145	-38,3	4 604	+45,9	239	-28,7
974 024	Lippetal	126	+26,0	9	+80,0	434	-7,9	27	-64,0
974 028	Lippstadt, Stadt	5 222	+5,0	626	-5,3	20 403	+0,5	1 805	+13,8
974 032	Möhnesee	3 672	+11,7	202	+38,4	13 903	+2,1	715	+44,7
974 036	Rüthen, Stadt	911	-20,2	59	+51,3	1 596	-18,7	121	+22,2
974 040	Soest, Stadt	7 348	+5,6	872	+39,5	11 909	-0,2	1 462	+18,9
974 044	Warstein, Stadt	1 724	+34,2	121	-31,3	7 074	+5,5	819	-21,1
974 048	Welver	174	+19,2	-	-100,0	294	-41,2	-	-100,0
974 052	Werl, Stadt	1 335	-16,2	119	+40,0	2 486	-9,0	283	+11,9
974 056	Wickede (Ruhr)	415	+51,5	13	+44,4	3 107	+5,2	27	+22,7
978 000	Kreis Unna	18 207	-0,6	1 564	-24,6	36 243	+8,4	2 937	-14,2
978 004	Bergkamen, Stadt
978 008	Bönen	-	-	-	-	-	-	-	-
978 012	Fröndenberg/Ruhr, Stadt	651	+10,7	131	+79,5	1 252	+35,6	225	+84,4
978 016	Holzwickede
978 020	Kamen, Stadt	4 598	+0,2	342	-4,7	10 065	+11,4	601	+37,8
978 024	Lünen, Stadt	4 024	+2,0	272	-45,7	6 234	+6,2	340	-39,5
978 028	Schwerte, Stadt	2 178	+9,1	91	+16,7	3 410	+0,5	143	+31,2
978 032	Selm, Stadt	1 104	+14,8	30	+3,4	4 036	+62,3	141	+120,3
978 036	Unna, Stadt	2 675	+14,1	298	+6,8	5 156	+25,7	706	+29,3
978 040	Werne, Stadt	2 170	-1,0	269	-9,4	5 004	-0,7	592	-33,5
900 000	Reg.-Bez. Arnsberg	374 457	+10,4	58 202	+13,4	862 168	+7,1	120 250	+8,7
	Nordrhein-Westfalen	2 131 001	+8,5	476 533	+12,8	4 502 311	+5,8	909 324	+9,5

2.2 Kapazität und Leistung der Beherbergungsstätten nach Gemeindegruppen und Betriebsarten

November 2024

Gemeindegruppe Betriebsart	Betriebe		Betten			Mittlere Aufenthaltsdauer ³⁾	
	geöffnete	Veränderung ¹⁾	angebotene	Veränderung ¹⁾	mittlere Auslastung ²⁾	aller Gäste	ausländischer Gäste
Mineral-, Moor-, Sole- und Thermalbäder	257	-1,2	23 337	+0,2	62,4	4,0	1,7
Hotels	85	-2,3	7 408	+0,5	47,6	1,7	1,6
Gasthöfe	2	-	53	-	.	.	.
Pensionen	48	-7,7	1 407	-4,7	34,4	3,2	2,6
Hotels garnis	36	+5,9	2 795	+2,7	43,5	1,6	1,6
Erholungs-, Ferien-, Schulungsheime	10	-	1 449	-0,5	37,3	2,6	5,9
Ferienhäuser, -wohnungen, -zentren	15	-	361	+3,7	35,6	5,4	4,8
Hütten, Jugendherbergen u. Ä.	7	-	610	-	.	.	.
Vorsorge- und Reha-Kliniken	45	-	9 254	-	92,1	24,0	23,1
Campingplätze	9	+12,5	.	.	.	2,7	1,7
Heilklimatische Kurorte	124	+3,3	10 990	+16,5	28,2	3,3	3,2
Hotels	39	+11,4	2 867	+1,3	33,2	2,2	2,7
Gasthöfe	12	-	338	-2,9	.	.	.
Pensionen	14	-12,5	345	-8,5	.	.	.
Hotels garnis	4	-20,0	278	-9,7	.	.	.
Erholungs-, Ferien-, Schulungsheime	13	-	951	-1,6	29,6	3,2	4,9
Ferienhäuser, -wohnungen, -zentren	28	+7,7	5 009	+40,9	20,6	3,2	3,7
Hütten, Jugendherbergen u. Ä.	6	+20,0	562	+31,0	8,6	2,0	1,0
Vorsorge- und Reha-Kliniken	3	-	640	+3,2	97,5	25,5	-
Campingplätze	5	-
Kneippkurorte	133	-1,5	5 337	+0,6	31,9	2,5	3,2
Hotels	36	+2,9	1 943	+0,7	31,6	2,1	3,5
Gasthöfe	13	-7,1	218	-4,4	.	.	.
Pensionen	12	-	208	+2,0	19,8	2,9	2,3
Hotels garnis	9	-	350	+1,4	42,8	1,8	2,2
Erholungs-, Ferien-, Schulungsheime	4	-20,0	230	-8,0	.	.	.
Ferienhäuser, -wohnungen, -zentren	37	+2,8	1 071	+6,9	21,5	2,9	3,5
Hütten, Jugendherbergen u. Ä.	11	-8,3	994	-2,6	28,4	2,0	1,2
Vorsorge- und Reha-Kliniken	2	-	323	-0,3	.	.	.
Campingplätze	9	-10,0	.	.	.	1,9	2,9
Kneippheilbäder	129	+0,8	7 302	+1,1	47,9	4,6	2,9
Hotels	43	+2,4	2 700	+2,3	45,8	2,5	2,8
Gasthöfe	18	-14,3	447	-16,1	16,7	2,5	2,5
Pensionen	15	-	272	-2,5	.	.	.
Hotels garnis	5	+25,0	124	+12,7	.	.	.
Erholungs-, Ferien-, Schulungsheime	8	-	1 200	+3,4	.	.	.
Ferienhäuser, -wohnungen, -zentren	29	+7,4	994	+10,4	15,2	3,4	7,6
Hütten, Jugendherbergen u. Ä.	2	-	186	-	.	.	.
Vorsorge- und Reha-Kliniken	7	-	1 379	-2,7	.	.	.
Campingplätze	2	-
Heilbäder zusammen	643	-	46 966	+3,8	48,9	3,8	2,1
Hotels	203	+2,0	14 918	+1,0	42,6	1,9	2,0
Gasthöfe	45	-8,2	1 056	-9,1	17,6	2,3	2,3
Pensionen	89	-6,3	2 232	-4,5	29,3	3,0	2,9
Hotels garnis	54	+3,8	3 547	+1,8	40,9	1,7	1,7
Erholungs-, Ferien-, Schulungsheime	35	-2,8	3 830	-0,1	40,9	3,8	5,8
Ferienhäuser, -wohnungen, -zentren	109	+4,8	7 435	+28,1	20,8	3,3	3,8
Hütten, Jugendherbergen u. Ä.	26	-	2 352	+4,7	21,0	1,9	1,3
Vorsorge- und Reha-Kliniken	57	-	11 596	-0,1	91,2	25,4	23,5
Campingplätze	25	-	.	.	.	2,4	1,9

Anmerkungen Seite 9

Noch: 2.2 Kapazität und Leistung der Beherbergungsstätten nach Gemeindegruppen und Betriebsarten

November 2024

Gemeindegruppe Betriebsart	Ankünfte				Übernachtungen			
	aller Gäste	Verände- rung ¹⁾	aus- ländischer Gäste	Verände- rung ¹⁾	aller Gäste	Verände- rung ¹⁾	aus- ländischer Gäste	Verände- rung ¹⁾
Mineral-, Moor-, Sole- und Thermalbäder	110 815	+4,1	23 177	+13,0	443 918	+3,0	38 534	+6,8
Hotels	61 384	+3,7	14 968	+12,8	105 813	+5,1	23 751	+9,2
Gasthöfe
Pensionen	4 467	-11,3	198	-25,8	14 279	-14,9	523	-60,2
Hotels garnis	22 409	+7,4	7 165	+14,5	36 474	+4,1	11 757	+14,0
Erholungs-, Ferien-, Schulungsheime	6 326	+4,7	104	-21,2	16 214	+10,8	615	+46,1
Ferienhäuser, -wohnungen, -zentren	716	+29,9	166	+40,7	3 860	+0,1	802	-39,6
Hütten, Jugendherbergen u. Ä.
Vorsorge- und Reha-Kliniken	10 638	-2,6	7	-	255 584	+1,6	162	-6,4
Campingplätze	2 730	+21,3	430	+43,3	7 281	+46,1	725	+27,9
Heilklimatische Kurorte	28 041	+26,4	6 055	+39,7	91 252	+18,8	19 617	+19,0
Hotels	11 931	+15,8	2 633	+35,8	26 093	+6,9	7 232	+4,5
Gasthöfe
Pensionen
Hotels garnis
Erholungs-, Ferien-, Schulungsheime	2 534	-9,9	19	-88,6	8 151	-7,9	94	-87,1
Ferienhäuser, -wohnungen, -zentren	9 644	+77,1	3 127	+64,3	30 988	+62,9	11 474	+45,5
Hütten, Jugendherbergen u. Ä.	710	+142,3	45	-28,6	1 447	+127,9	45	-77,2
Vorsorge- und Reha-Kliniken	734	+7,2	-	-	18 717	+3,8	-	-
Campingplätze
Kneippkurorte	20 473	+7,9	1 948	+11,6	51 616	+11,5	6 225	+22,3
Hotels	8 866	+4,4	1 266	+24,6	18 335	+10,2	4 389	+29,5
Gasthöfe
Pensionen	393	-6,0	27	-37,2	1 143	+10,1	62	-37,4
Hotels garnis	2 431	-2,0	184	-35,4	4 497	+12,9	409	-9,7
Erholungs-, Ferien-, Schulungsheime
Ferienhäuser, -wohnungen, -zentren	2 302	+19,4	316	+62,9	6 617	+27,3	1 120	+77,8
Hütten, Jugendherbergen u. Ä.	4 254	+19,0	93	+8,1	8 456	+23,5	111	-38,0
Vorsorge- und Reha-Kliniken
Campingplätze	592	+13,2	15	-70,0	1 142	+48,3	43	-46,3
Kneippheilbäder	21 659	+10,4	2 503	-4,4	100 296	+5,2	7 220	+0,2
Hotels	13 913	+15,3	2 204	-5,8	35 451	+13,0	6 233	-3,3
Gasthöfe	726	+11,2	65	-34,3	1 799	+9,0	162	-33,9
Pensionen
Hotels garnis
Erholungs-, Ferien-, Schulungsheime
Ferienhäuser, -wohnungen, -zentren	1 217	-24,0	50	+19,0	4 084	-11,7	381	+74,0
Hütten, Jugendherbergen u. Ä.
Vorsorge- und Reha-Kliniken
Campingplätze
Heilbäder zusammen	180 988	+8,2	33 683	+15,3	687 082	+5,8	71 596	+10,4
Hotels	96 094	+6,7	21 071	+13,5	185 692	+7,3	41 605	+8,1
Gasthöfe	2 027	+12,9	131	-31,4	4 700	+7,4	297	-46,1
Pensionen	6 303	-6,6	432	-11,7	18 910	-9,8	1 247	-38,6
Hotels garnis	26 135	+5,1	7 461	+12,5	43 470	+4,1	12 411	+13,4
Erholungs-, Ferien-, Schulungsheime	12 292	+1,4	123	-60,1	46 568	+1,9	709	-40,4
Ferienhäuser, -wohnungen, -zentren	13 879	+45,7	3 659	+62,1	45 549	+39,3	13 777	+36,9
Hütten, Jugendherbergen u. Ä.	7 674	+31,8	275	-8,9	14 843	+35,3	353	-38,0
Vorsorge- und Reha-Kliniken	12 486	-2,7	8	+14,3	317 350	+1,4	188	+8,7
Campingplätze	4 098	+17,8	523	+15,2	10 000	+42,1	1 009	+21,4

Anmerkungen Seite 9

Noch: 2.2 Kapazität und Leistung der Beherbergungsstätten nach Gemeindegruppen und Betriebsarten

November 2024

Gemeindegruppe Betriebsart	Betriebe		Betten			Mittlere Aufenthaltsdauer ³⁾	
	geöffnete	Veränderung ¹⁾	angebotene	Veränderung ¹⁾	mittlere Auslastung ²⁾	aller Gäste	ausländischer Gäste
Luftkurorte	250	-1,2	10 733	-1,2	34,2	2,7	3,0
Hotels	75	-2,6	3 528	-1,8	34,9	2,0	2,4
Gasthöfe	21	-8,7	484	-9,7	23,1	1,7	1,4
Pensionen	30	+3,4	601	+1,0	26,8	2,9	2,3
Hotels garnis	13	-	269	+5,9	.	.	.
Erholungs-, Ferien-, Schulungsheime	18	-10,0	1 505	-3,5	47,9	3,2	1,0
Ferienhäuser, -wohnungen, -zentren	54	+1,9	2 283	-0,1	26,9	3,8	4,6
Hütten, Jugendherbergen u. Ä.	19	+5,6	1 390	+1,8	27,4	2,2	1,8
Vorsorge- und Reha-Kliniken	2	-	673	-	.	.	.
Campingplätze	18	-	.	.	.	2,3	3,0
Erholungsorte	299	-2,3	14 214	+0,9	30,5	2,3	2,7
Hotels	94	-6,0	4 624	-2,0	32,6	1,7	2,0
Gasthöfe	22	-4,3	371	-1,6	19,5	2,3	3,5
Pensionen	21	-	466	-2,3	27,5	3,1	6,0
Hotels garnis	18	-	718	-0,8	.	.	.
Erholungs-, Ferien-, Schulungsheime	38	-	2 638	+4,5	36,9	2,3	1,2
Ferienhäuser, -wohnungen, -zentren	52	+2,0	2 070	-3,6	23,3	4,1	5,3
Hütten, Jugendherbergen u. Ä.	21	+5,0	2 781	+7,9	19,0	2,0	3,0
Vorsorge- und Reha-Kliniken	4	-	546	-	.	.	.
Campingplätze	29	-6,5	.	.	.	2,5	2,1
Sonstige Gemeinden	3 300	-0,8	262 151	+0,7	44,8	1,9	1,9
Hotels	1 418	-1,6	142 601	+0,6	44,0	1,7	1,8
Gasthöfe	174	-4,9	3 588	-3,7	24,3	2,0	2,6
Pensionen	133	-0,7	3 514	+4,1	31,9	3,2	4,7
Hotels garnis	810	+0,1	61 378	+0,6	45,4	1,7	1,8
Erholungs-, Ferien-, Schulungsheime	227	-1,7	25 284	-0,2	47,2	3,9	3,8
Ferienhäuser, -wohnungen, -zentren	204	+9,1	8 877	+2,6	45,4	3,3	3,5
Hütten, Jugendherbergen u. Ä.	124	+0,8	10 533	+1,9	30,6	2,0	2,1
Vorsorge- und Reha-Kliniken	45	-	6 376	+0,3	91,0	29,3	58,9
Campingplätze	165	-4,6	.	.	.	2,3	2,0
Nordrhein-Westfalen	4 492	-0,8	334 064	+1,0	44,5	2,1	1,9
Hotels	1 790	-1,5	165 671	+0,5	43,3	1,7	1,8
Gasthöfe	262	-5,8	5 499	-5,2	22,7	2,0	2,5
Pensionen	273	-2,2	6 813	+0,4	30,3	3,1	4,3
Hotels garnis	895	+0,3	65 912	+0,7	44,9	1,7	1,8
Erholungs-, Ferien-, Schulungsheime	318	-2,2	33 257	-	45,7	3,7	3,5
Ferienhäuser, -wohnungen, -zentren	419	+6,1	20 665	+9,4	32,3	3,4	3,9
Hütten, Jugendherbergen u. Ä.	190	+1,6	17 056	+3,2	27,1	2,0	2,1
Vorsorge- und Reha-Kliniken	108	-	19 191	-	89,5	26,6	47,1
Campingplätze	237	-4,0	.	.	.	2,3	2,0

Anmerkungen Seite 9

Noch: 2.2 Kapazität und Leistung der Beherbergungsstätten nach Gemeindegruppen und Betriebsarten

November 2024

Gemeindegruppe Betriebsart	Ankünfte				Übernachtungen			
	aller Gäste	Verände- rung ¹⁾	aus- ländischer Gäste	Verände- rung ¹⁾	aller Gäste	Verände- rung ¹⁾	aus- ländischer Gäste	Verände- rung ¹⁾
Luftkurorte	41 896	+11,9	6 862	+8,5	112 251	+9,7	20 484	+5,9
Hotels	18 091	+10,2	3 774	+8,8	36 284	+7,6	9 137	+3,7
Gasthöfe	1 983	-4,1	237	+15,0	3 336	-4,0	341	-2,0
Pensionen	1 593	+5,4	136	-9,3	4 557	-0,7	311	-50,6
Hotels garnis
Erholungs-, Ferien-, Schulungsheime	6 844	+5,9	3	-76,9	21 632	+3,8	3	-94,7
Ferienhäuser, -wohnungen, -zentren	4 897	+12,0	2 030	+6,1	18 365	+12,2	9 408	+11,5
Hütten, Jugendherbergen u. Ä.	5 120	+20,3	162	-13,4	11 442	+32,8	294	-10,4
Vorsorge- und Reha-Kliniken
Campingplätze	1 488	+134,7	100	+104,1	3 456	+160,6	296	+104,1
Erholungsorte	58 135	+15,8	7 262	+4,9	135 576	+11,4	19 814	+10,2
Hotels	25 456	+14,7	4 429	+9,6	44 285	+7,8	8 802	+3,5
Gasthöfe	849	-2,7	79	-37,8	1 943	-12,7	280	-18,8
Pensionen	1 157	-6,2	63	-41,7	3 608	-14,0	381	-45,3
Hotels garnis
Erholungs-, Ferien-, Schulungsheime	12 487	+17,9	375	-61,3	29 019	+16,1	457	-60,3
Ferienhäuser, -wohnungen, -zentren	3 502	+20,0	1 423	+59,2	14 467	+22,8	7 587	+38,8
Hütten, Jugendherbergen u. Ä.	7 829	+23,5	152	-6,7	15 873	+24,1	455	+132,1
Vorsorge- und Reha-Kliniken
Campingplätze	2 858	+47,9	250	+63,4	7 015	+58,1	536	+61,0
Sonstige Gemeinden	1 849 982	+8,2	428 726	+12,9	3 567 402	+5,5	797 430	+9,5
Hotels	1 136 499	+8,4	283 063	+10,8	1 879 465	+7,4	505 285	+10,6
Gasthöfe	12 853	-2,5	1 652	+20,5	26 027	-7,3	4 245	-3,7
Pensionen	10 234	-0,9	1 577	+1,2	32 991	+3,2	7 451	-19,3
Hotels garnis	488 000	+7,6	124 595	+16,8	835 174	+4,2	227 178	+9,1
Erholungs-, Ferien-, Schulungsheime	92 912	+5,6	2 163	-26,0	358 022	+1,2	8 162	-7,6
Ferienhäuser, -wohnungen, -zentren	36 271	+14,2	8 254	+45,2	119 940	+0,7	28 702	+9,1
Hütten, Jugendherbergen u. Ä.	47 522	+8,7	5 004	+10,1	96 605	+10,9	10 646	+5,6
Vorsorge- und Reha-Kliniken	5 942	-3,3	16	+60,0	174 009	+1,3	943	+11,5
Campingplätze	19 749	+33,5	2 402	+42,4	45 169	+19,5	4 818	+49,1
Nordrhein-Westfalen	2 131 001	+8,5	476 533	+12,8	4 502 311	+5,8	909 324	+9,5
Hotels	1 276 140	+8,5	312 337	+11,0	2 145 726	+7,4	564 829	+10,2
Gasthöfe	17 712	-1,1	2 099	+10,8	36 006	-5,6	5 163	-8,7
Pensionen	19 287	-2,7	2 208	-4,2	60 066	-2,7	9 390	-25,4
Hotels garnis	519 107	+7,4	132 967	+16,6	887 554	+4,2	241 599	+9,3
Erholungs-, Ferien-, Schulungsheime	124 535	+6,3	2 664	-36,8	455 241	+2,3	9 331	-16,9
Ferienhäuser, -wohnungen, -zentren	58 549	+20,6	15 366	+43,0	198 321	+10,2	59 474	+18,3
Hütten, Jugendherbergen u. Ä.	68 145	+13,3	5 593	+7,6	138 763	+16,1	11 748	+5,1
Vorsorge- und Reha-Kliniken	19 333	-3,4	24	+41,2	514 994	+1,1	1 131	+11,0
Campingplätze	28 193	+35,3	3 275	+39,8	65 640	+29,7	6 659	+46,7

Anmerkungen Seite 9

2.3 Kapazität und Leistung der Beherbergungsstätten nach Reisegebieten und Betriebsarten

November 2024

Reisegebiet Betriebsart	Betriebe		Betten			Mittlere Aufenthaltsdauer ³⁾	
	geöffnete	Veränderung ¹⁾	angebotene	Veränderung ¹⁾	mittlere Auslastung ²⁾	aller Gäste	ausländischer Gäste
Eifel und Region Aachen	372	-1,3	20 025	+0,5	38,2	2,2	1,9
Hotels	110	-3,5	6 306	-0,5	42,0	1,6	1,6
Gasthöfe	13	-7,1	340	-7,9	25,8	1,8	1,5
Pensionen	17	-10,5	283	-6,3	.	.	.
Hotels garnis	64	-	3 803	-0,2	41,3	1,7	1,6
Erholungs-, Ferien-, Schulungsheime	38	-2,6	2 821	+0,8	43,4	3,8	2,2
Ferienhäuser, -wohnungen, -zentren	67	+9,8	3 292	+3,9	.	.	.
Hütten, Jugendherbergen u. Ä.	31	-	2 624	+1,7	23,5	2,0	1,7
Vorsorge- und Reha-Kliniken	5	-	556	-	93,6	25,0	24,0
Campingplätze	27	-10,0	.	.	.	2,3	1,9
Niederrhein	482	-2,6	28 552	-0,4	40,7	2,1	2,0
Hotels	197	-3,0	15 399	-2,2	39,4	1,7	1,9
Gasthöfe	31	-3,1	746	-3,1	29,9	2,1	3,0
Pensionen	22	+4,8	658	+7,3	36,9	2,4	1,6
Hotels garnis	90	-3,2	4 623	+1,2	38,3	2,0	2,2
Erholungs-, Ferien-, Schulungsheime	22	-	2 614	+3,6	41,9	2,8	1,4
Ferienhäuser, -wohnungen, -zentren	42	-2,3	1 056	-0,8	37,3	4,0	6,7
Hütten, Jugendherbergen u. Ä.	23	+4,5	2 097	+3,0	29,7	1,9	2,1
Vorsorge- und Reha-Kliniken	8	-	1 359	+0,7	88,4	26,4	68,6
Campingplätze	47	-7,8	.	.	.	2,0	1,9
Münsterland	527	-2,2	27 739	+0,8	44,2	2,5	2,3
Hotels	245	-2,0	13 775	+1,9	38,5	1,7	2,2
Gasthöfe	37	-7,5	621	-8,9	19,5	1,9	2,5
Pensionen	31	-6,1	857	-3,8	.	.	.
Hotels garnis	55	-1,8	3 058	-0,1	.	.	.
Erholungs-, Ferien-, Schulungsheime	43	-4,4	6 064	-1,7	.	.	.
Ferienhäuser, -wohnungen, -zentren	50	-2,0	1 316	-1,9	.	.	.
Hütten, Jugendherbergen u. Ä.	17	+6,3	1 409	+15,6	29,7	1,9	2,2
Vorsorge- und Reha-Kliniken	5	-	639	-0,2	89,8	25,1	-
Campingplätze	44	+2,3	.	.	.	3,4	2,1
Teutoburger Wald	642	+1,4	37 748	+2,3	46,7	3,2	2,3
Hotels	246	-	15 118	+5,0	36,8	1,7	1,9
Gasthöfe	44	-6,4	841	-5,6	18,5	2,0	3,2
Pensionen	80	-1,2	2 168	+1,3	28,9	3,4	4,2
Hotels garnis	81	+9,5	4 367	+5,2	40,4	1,8	2,2
Erholungs-, Ferien-, Schulungsheime	41	-6,8	3 410	-4,4	29,8	2,5	4,8
Ferienhäuser, -wohnungen, -zentren	50	+22,0	1 376	+11,0	29,8	5,1	9,8
Hütten, Jugendherbergen u. Ä.	26	-	1 946	-3,7	24,3	2,4	6,7
Vorsorge- und Reha-Kliniken	38	-	8 522	+0,5	89,4	25,2	18,0
Campingplätze	36	-	.	.	.	2,1	1,6
Sauerland	737	-	41 485	+3,3	36,7	2,9	2,8
Hotels	238	-	14 104	+0,2	37,3	2,0	2,7
Gasthöfe	87	-3,3	1 970	-3,3	20,9	2,1	2,2
Pensionen	83	-1,2	1 900	-0,6	.	.	.
Hotels garnis	35	-5,4	1 558	-11,6	.	.	.
Erholungs-, Ferien-, Schulungsheime	49	-	4 563	+0,1	37,4	3,0	3,9
Ferienhäuser, -wohnungen, -zentren	145	+2,1	11 360	+11,9	.	.	.
Hütten, Jugendherbergen u. Ä.	41	+7,9	2 838	+15,3	.	.	.
Vorsorge- und Reha-Kliniken	20	-	3 192	-	86,0	26,2	-
Campingplätze	39	-	.	.	.	2,8	3,6
Siegerland-Wittgenstein	90	-3,2	4 827	-1,2	43,8	3,1	2,2
Hotels	40	-2,4	2 144	-0,3	40,5	1,8	1,9
Gasthöfe	8	-20,0	151	-13,7	22,6	2,0	1,4
Pensionen	7	-	115	+0,9	19,7	3,5	3,7
Hotels garnis	10	+11,1	584	+3,5	24,4	2,9	6,6
Erholungs-, Ferien-, Schulungsheime	10	-9,1	809	-1,2	26,8	2,2	4,7
Ferienhäuser, -wohnungen, -zentren	8	-	137	-	23,0	3,0	4,2
Hütten, Jugendherbergen u. Ä.	1	-	59	-	.	.	.
Vorsorge- und Reha-Kliniken	4	-	828	-4,4	93,7	34,2	26,0
Campingplätze	2	-

Anmerkungen Seite 9

Noch: 2.3 Kapazität und Leistung der Beherbergungsstätten nach Reisegebieten und Betriebsarten

November 2024

Reisegebiet Betriebsart	Ankünfte				Übernachtungen			
	aller Gäste	Verände- rung ¹⁾	aus- ländischer Gäste	Verände- rung ¹⁾	aller Gäste	Verände- rung ¹⁾	aus- ländischer Gäste	Verände- rung ¹⁾
Eifel und Region Aachen	108 474	+10,8	30 907	+20,4	235 845	+10,0	58 941	+19,0
Hotels	48 278	+9,9	17 274	+21,2	78 854	+8,9	27 172	+15,0
Gasthöfe	1 399	+13,6	215	+56,9	2 555	+4,0	333	+32,1
Pensionen
Hotels garnis	27 639	+2,7	8 441	+15,6	47 011	+2,9	13 868	+11,4
Erholungs-, Ferien-, Schulungsheime	9 579	+17,4	87	-25,6	36 751	+2,1	188	-17,5
Ferienhäuser, -wohnungen, -zentren
Hütten, Jugendherbergen u. Ä.	9 242	+23,1	512	+19,3	18 502	+29,5	892	+11,8
Vorsorge- und Reha-Kliniken	624	-1,9	6	-14,3	15 605	+3,2	144	+0,7
Campingplätze	3 380	+27,5	607	+35,5	7 722	+33,7	1 130	+26,1
Niederrhein	169 531	+8,0	31 930	+13,1	361 962	+3,9	64 590	+9,0
Hotels	104 379	+5,3	23 314	+11,6	181 963	+2,1	43 235	+10,1
Gasthöfe	3 121	-0,7	483	+22,9	6 655	-3,9	1 429	+27,9
Pensionen	3 102	+2,6	285	+73,8	7 293	+10,5	453	+41,6
Hotels garnis	26 799	+10,4	5 672	+29,4	53 187	+0,8	12 399	+6,2
Erholungs-, Ferien-, Schulungsheime	11 535	+12,6	482	-49,0	32 874	+9,4	680	-32,9
Ferienhäuser, -wohnungen, -zentren	2 959	+4,8	574	-7,3	11 824	+0,3	3 872	-3,1
Hütten, Jugendherbergen u. Ä.	9 627	+14,9	185	+76,2	18 666	+14,0	397	+52,1
Vorsorge- und Reha-Kliniken	1 365	-1,4	5	-	36 049	-2,5	343	-20,0
Campingplätze	6 644	+46,4	930	+29,3	13 451	+56,2	1 782	+50,9
Münsterland	151 406	+8,3	15 366	-1,8	380 886	+1,4	35 451	-6,4
Hotels	93 338	+12,4	10 659	-4,2	158 978	+8,3	23 878	-0,8
Gasthöfe	1 910	+1,1	305	+60,5	3 625	-14,3	774	-26,6
Pensionen
Hotels garnis
Erholungs-, Ferien-, Schulungsheime
Ferienhäuser, -wohnungen, -zentren
Hütten, Jugendherbergen u. Ä.	6 603	+11,3	391	+52,1	12 557	+12,1	845	+53,4
Vorsorge- und Reha-Kliniken	686	-6,5	-	-	17 221	-1,5	-	-
Campingplätze	4 007	+24,4	458	+0,2	13 543	-8,3	962	+4,8
Teutoburger Wald	164 798	+3,8	14 073	-7,0	533 978	+3,1	31 866	-12,3
Hotels	95 377	+5,1	9 214	-3,3	166 245	+3,0	17 532	-9,0
Gasthöfe	2 267	-13,5	183	+8,9	4 634	-14,8	588	+1,0
Pensionen	5 469	-8,0	386	-15,9	18 787	-12,0	1 634	-57,8
Hotels garnis	28 984	+0,6	3 344	-21,2	52 946	+2,5	7 274	-5,2
Erholungs-, Ferien-, Schulungsheime	12 248	+2,4	132	-38,3	30 339	+6,0	627	+16,1
Ferienhäuser, -wohnungen, -zentren	2 332	+25,8	243	+5,2	11 825	+11,4	2 379	-25,7
Hütten, Jugendherbergen u. Ä.	5 932	+2,2	176	-24,1	14 164	+8,0	1 178	+15,5
Vorsorge- und Reha-Kliniken	9 091	-2,2	1	x	228 651	+2,7	18	-40,0
Campingplätze	3 098	+83,9	394	+471,0	6 387	+92,2	636	+310,3
Sauerland	159 179	+11,0	20 230	+30,0	455 639	+7,6	56 562	+16,2
Hotels	76 462	+10,2	10 170	+10,5	152 830	+9,3	27 153	+8,6
Gasthöfe	5 390	+2,9	618	+4,6	11 104	+4,0	1 376	-8,0
Pensionen
Hotels garnis
Erholungs-, Ferien-, Schulungsheime	16 731	+4,7	47	-73,6	50 862	+6,6	181	-76,8
Ferienhäuser, -wohnungen, -zentren
Hütten, Jugendherbergen u. Ä.
Vorsorge- und Reha-Kliniken	3 149	-5,9	-	-	82 375	-0,8	-	-100,0
Campingplätze	3 352	+27,2	146	+3,5	9 466	+50,5	519	+93,7
Siegerland-Wittgenstein	20 479	+8,0	3 035	+6,8	62 650	+3,5	6 677	-2,8
Hotels	14 169	+2,8	2 759	+4,8	25 182	+0,2	5 296	-5,1
Gasthöfe	485	+11,0	55	+19,6	983	+13,6	76	-49,0
Pensionen	197	-2,5	16	x	681	+15,2	59	+210,5
Hotels garnis	1 497	+23,9	159	+28,2	4 267	+11,4	1 045	+10,8
Erholungs-, Ferien-, Schulungsheime	3 008	+34,0	6	-45,5	6 508	+26,1	28	-40,4
Ferienhäuser, -wohnungen, -zentren	321	+15,9	31	+29,2	947	+31,5	131	+4,0
Hütten, Jugendherbergen u. Ä.
Vorsorge- und Reha-Kliniken	681	-9,4	1	x	23 281	-0,9	26	x
Campingplätze

Anmerkungen Seite 9

Noch: 2.3 Kapazität und Leistung der Beherbergungsstätten nach Reisegebieten und Betriebsarten

November 2024

Reisegebiet Betriebsart	Betriebe		Betten			Mittlere Aufenthaltsdauer ³⁾	
	geöffnete	Veränderung ¹⁾	angebotene	Veränderung ¹⁾	mittlere Auslastung ²⁾	aller Gäste	ausländischer Gäste
Bergisches Land	164	-1,2	9 953	+0,1	41,4	2,4	2,1
Hotels	71	-1,4	3 741	-0,5	35,5	1,6	1,8
Gasthöfe	5	—	71	+14,5	.	.	.
Pensionen	6	—	118	+3,5	41,3	3,4	7,0
Hotels garnis	20	+5,3	960	+3,7	39,4	2,0	2,0
Erholungs-, Ferien-, Schulungsheime	29	-3,3	2 554	-0,4	34,1	1,8	2,1
Ferienhäuser, -wohnungen, -zentren	6	+50,0	182	+73,3	36,3	4,5	6,3
Hütten, Jugendherbergen u. Ä.	11	-8,3	979	-9,5	22,6	1,9	2,0
Vorsorge- und Reha-Kliniken	10	—	1 348	+1,2	88,3	24,9	x
Campingplätze	6	-25,0
Bonn und Rhein-Sieg-Kreis	209	—	19 377	+3,1	43,1	2,0	2,1
Hotels	88	—	10 525	+5,5	41,1	1,8	2,0
Gasthöfe	12	—	254	+1,2	.	.	.
Pensionen	5	—	129	+1,6	.	.	.
Hotels garnis	60	—	4 655	+2,4	45,1	1,9	2,0
Erholungs-, Ferien-, Schulungsheime	24	-4,0	2 614	-1,7	46,9	2,4	3,1
Ferienhäuser, -wohnungen, -zentren	7	—	183	-13,7	51,3	6,1	7,7
Hütten, Jugendherbergen u. Ä.	5	—	709	—	.	.	.
Vorsorge- und Reha-Kliniken	3	—	308	—	83,6	35,1	14,0
Campingplätze	5	+25,0
Köln und Rhein-Erft-Kreis	340	-0,6	46 012	+2,3	53,6	1,7	1,8
Hotels	143	-0,7	27 331	+3,5	52,0	1,6	1,7
Gasthöfe	6	-25,0	113	-23,1	.	.	.
Pensionen	6	—	183	-0,5	.	.	.
Hotels garnis	152	+0,7	14 256	+0,2	54,1	1,6	1,7
Erholungs-, Ferien-, Schulungsheime	12	+9,1	2 024	+8,7	68,4	16,4	93,3
Ferienhäuser, -wohnungen, -zentren	8	-11,1	430	-4,9	.	.	.
Hütten, Jugendherbergen u. Ä.	4	—	1 251	-1,6	.	.	.
Vorsorge- und Reha-Kliniken	4	—	424	-0,9	.	.	.
Campingplätze	5	—
Düsseldorf und Kreis Mettmann	300	-0,7	43 213	-2,1	45,2	1,7	1,8
Hotels	123	-3,9	28 934	-3,3	46,3	1,6	1,8
Gasthöfe	4	+33,3	85	+10,4	30,0	3,8	8,8
Pensionen	4	—	75	+23,0	24,5	1,5	1,7
Hotels garnis	153	—	12 653	+0,1	43,9	1,8	2,0
Erholungs-, Ferien-, Schulungsheime	6	+20,0	466	+7,4	.	.	.
Ferienhäuser, -wohnungen, -zentren	5	+25,0	248	+6,4	.	.	.
Hütten, Jugendherbergen u. Ä.	5	—	752	+0,4	.	.	.
Vorsorge- und Reha-Kliniken	—	—	—	—	—	—	—
Campingplätze	—	—	.	.	.	—	—
Ruhrgebiet	559	-0,9	49 447	+0,8	45,8	1,9	1,8
Hotels	252	-0,8	25 704	+0,4	45,0	1,6	1,7
Gasthöfe	15	-11,8	307	-8,9	30,7	1,8	1,8
Pensionen	12	-7,7	327	-0,6	40,7	3,9	10,3
Hotels garnis	157	-0,6	13 902	+1,0	44,4	1,6	1,7
Erholungs-, Ferien-, Schulungsheime	36	—	4 256	+0,6	46,3	3,2	7,3
Ferienhäuser, -wohnungen, -zentren	30	+20,0	1 053	+34,1	42,8	4,8	6,4
Hütten, Jugendherbergen u. Ä.	23	-8,0	2 209	-3,4	31,8	2,3	1,6
Vorsorge- und Reha-Kliniken	9	—	1 689	-1,3	94,4	31,8	—
Campingplätze	25	-7,4	.	.	.	2,1	2,3
Bergisches Städtedreieck	70	-1,4	5 686	-0,7	45,1	2,3	2,1
Hotels	37	-5,1	2 590	-9,4	48,4	1,8	2,2
Gasthöfe	—	—	—	—	—	—	—
Pensionen	—	—	—	—	—	—	—
Hotels garnis	18	—	1 493	+5,1	35,8	1,9	2,0
Erholungs-, Ferien-, Schulungsheime	8	—	1 062	—	44,0	3,9	2,0
Ferienhäuser, -wohnungen, -zentren	1	x	32	x	.	.	.
Hütten, Jugendherbergen u. Ä.	3	+50,0	183	+221,1	11,0	1,9	1,8
Vorsorge- und Reha-Kliniken	2	—	326	—	.	.	.
Campingplätze	1	-50,0
Nordrhein-Westfalen	4 492	-0,8	334 064	+1,0	44,5	2,1	1,9
Hotels	1 790	-1,5	165 671	+0,5	43,3	1,7	1,8
Gasthöfe	262	-5,8	5 499	-5,2	22,7	2,0	2,5
Pensionen	273	-2,2	6 813	+0,4	30,3	3,1	4,3
Hotels garnis	895	+0,3	65 912	+0,7	44,9	1,7	1,8
Erholungs-, Ferien-, Schulungsheime	318	-2,2	33 257	—	45,7	3,7	3,5
Ferienhäuser, -wohnungen, -zentren	419	+6,1	20 665	+9,4	32,3	3,4	3,9
Hütten, Jugendherbergen u. Ä.	190	+1,6	17 056	+3,2	27,1	2,0	2,1
Vorsorge- und Reha-Kliniken	108	—	19 191	—	89,5	26,6	47,1
Campingplätze	237	-4,0	.	.	.	2,3	2,0

Anmerkungen Seite 9

Noch: 2.3 Kapazität und Leistung der Beherbergungsstätten nach Reisegebieten und Betriebsarten

November 2024

Reisegebiet Betriebsart	Ankünfte				Übernachtungen			
	aller Gäste	Verände- rung ¹⁾	aus- ländischer Gäste	Verände- rung ¹⁾	aller Gäste	Verände- rung ¹⁾	aus- ländischer Gäste	Verände- rung ¹⁾
Bergisches Land	50 892	+8,5	6 119	+20,0	124 105	+4,2	12 659	+7,9
Hotels	24 175	+2,5	3 375	-10,8	39 843	+1,4	6 234	-10,8
Gasthöfe
Pensionen	432	-4,6	64	-34,0	1 462	-6,2	449	-15,0
Hotels garnis	5 781	+37,1	1 471	+125,6	11 357	+4,7	2 973	+29,3
Erholungs-, Ferien-, Schulungsheime	14 617	+11,4	1 092	+129,4	26 098	+5,1	2 297	+70,0
Ferienhäuser, -wohnungen, -zentren	439	+88,4	35	+169,2	1 984	+231,2	222	+241,5
Hütten, Jugendherbergen u. Ä.	3 573	+8,3	34	+466,7	6 649	+9,9	67	+458,3
Vorsorge- und Reha-Kliniken	1 434	+2,0	2	-50,0	35 716	+3,6	319	+37,5
Campingplätze
Bonn und Rhein-Sieg-Kreis	127 763	+5,8	16 819	-2,3	250 936	+3,7	35 624	-2,6
Hotels	73 336	+11,4	10 102	+6,8	129 685	+11,4	20 659	+3,6
Gasthöfe
Pensionen
Hotels garnis	33 706	-0,9	5 918	+10,1	62 820	-5,9	11 704	+3,5
Erholungs-, Ferien-, Schulungsheime	15 139	-4,7	405	-79,6	36 746	-1,8	1 262	-61,4
Ferienhäuser, -wohnungen, -zentren	464	-4,3	124	-3,9	2 818	-7,1	956	-1,7
Hütten, Jugendherbergen u. Ä.
Vorsorge- und Reha-Kliniken	220	-11,6	2	x	7 728	-4,7	28	-53,3
Campingplätze
Köln und Rhein-Erft-Kreis	429 116	+13,4	139 697	+24,3	744 995	+11,1	245 460	+21,9
Hotels	265 503	+13,1	89 765	+22,1	426 420	+13,1	155 771	+24,8
Gasthöfe
Pensionen
Hotels garnis	145 061	+14,9	45 715	+30,9	231 404	+13,1	76 172	+25,5
Erholungs-, Ferien-, Schulungsheime	2 537	+27,6	30	x	41 546	+0,8	2 798	-17,1
Ferienhäuser, -wohnungen, -zentren
Hütten, Jugendherbergen u. Ä.
Vorsorge- und Reha-Kliniken
Campingplätze
Düsseldorf und Kreis Mettmann	346 380	+4,0	120 700	+6,4	586 298	+3,3	219 686	+3,2
Hotels	244 476	+4,2	87 390	+5,8	401 457	+4,8	153 358	+4,5
Gasthöfe	202	+46,4	16	-15,8	766	+18,6	140	-42,1
Pensionen	380	-13,8	185	-5,6	551	-8,8	313	+0,3
Hotels garnis	93 411	+2,9	31 541	+7,9	166 640	-	62 368	+1,1
Erholungs-, Ferien-, Schulungsheime
Ferienhäuser, -wohnungen, -zentren
Hütten, Jugendherbergen u. Ä.
Vorsorge- und Reha-Kliniken	-	-	-	-	-	-	-	-
Campingplätze	-	-	-	-	-	-	-	-
Ruhrgebiet	369 291	+9,6	72 048	+9,5	687 957	+7,5	129 857	+9,9
Hotels	215 853	+8,9	44 148	+7,8	346 626	+6,9	75 484	+7,3
Gasthöfe	1 562	+15,4	136	-27,7	2 831	+9,8	238	-22,7
Pensionen	1 033	-10,8	114	-22,4	3 994	+6,5	1 176	+31,1
Hotels garnis	115 082	+10,2	25 683	+12,7	184 913	+6,5	43 817	+6,6
Erholungs-, Ferien-, Schulungsheime	18 380	+10,8	85	-12,4	59 135	+7,3	618	+182,2
Ferienhäuser, -wohnungen, -zentren	2 797	+5,0	1 100	+12,1	13 518	+26,5	7 073	+69,4
Hütten, Jugendherbergen u. Ä.	9 322	+11,0	521	-1,5	21 099	+16,7	854	+3,8
Vorsorge- und Reha-Kliniken	1 503	-3,7	-	-	47 850	+2,5	-	-
Campingplätze	3 759	+49,5	261	+87,8	7 991	+45,9	597	+90,7
Bergisches Städtedreieck	33 692	+3,8	5 609	+6,6	77 060	+2,3	11 951	+8,2
Hotels	20 794	+6,6	4 167	+17,9	37 643	+8,8	9 057	+28,3
Gasthöfe	-	-	-	-	-	-	-	-
Pensionen	-	-	-	-	-	-	-	-
Hotels garnis	8 602	-3,1	1 395	-17,7	16 043	-10,7	2 792	-28,0
Erholungs-, Ferien-, Schulungsheime	3 600	+0,4	7	-50,0	14 033	+5,6	14	-44,0
Ferienhäuser, -wohnungen, -zentren
Hütten, Jugendherbergen u. Ä.	312	+239,1	35	+84,2	606	+184,5	63	-17,1
Vorsorge- und Reha-Kliniken
Campingplätze
Nordrhein-Westfalen	2 131 001	+8,5	476 533	+12,8	4 502 311	+5,8	909 324	+9,5
Hotels	1 276 140	+8,5	312 337	+11,0	2 145 726	+7,4	564 829	+10,2
Gasthöfe	17 712	-1,1	2 099	+10,8	36 006	-5,6	5 163	-8,7
Pensionen	19 287	-2,7	2 208	-4,2	60 066	-2,7	9 390	-25,4
Hotels garnis	519 107	+7,4	132 967	+16,6	887 554	+4,2	241 599	+9,3
Erholungs-, Ferien-, Schulungsheime	124 535	+6,3	2 664	-36,8	455 241	+2,3	9 331	-16,9
Ferienhäuser, -wohnungen, -zentren	58 549	+20,6	15 366	+43,0	198 321	+10,2	59 474	+18,3
Hütten, Jugendherbergen u. Ä.	68 145	+13,3	5 593	+7,6	138 763	+16,1	11 748	+5,1
Vorsorge- und Reha-Kliniken	19 333	-3,4	24	+41,2	514 994	+1,1	1 131	+11,0
Campingplätze	28 193	+35,3	3 275	+39,8	65 640	+29,7	6 659	+46,7

Anmerkungen Seite 9

2.4 Leistung der Beherbergungsstätten nach Reisegebieten und Herkunftsländern

November 2024

Reisegebiet Herkunftsland (ständiger Wohnsitz)	Ankünfte		Übernachtungen			Mittlere Aufenthalts- dauer ³⁾
	aller Gäste	Verän- derung ¹⁾	aller Gäste	Verän- derung ¹⁾	Anteil ²⁾	
Eifel und Region Aachen	108 474	+10,8	235 845	+10,0	100	2,2
Bundesrepublik Deutschland	77 567	+7,4	176 904	+7,3	75,0	2,3
Ausland	30 907	+20,4	58 941	+19,0	25,0	1,9
Europa	23 379	+9,3	46 879	+11,2	79,5	2,0
EU-Länder	21 502	+8,0	43 650	+11,1	74,1	2,0
Belgien	5 791	+7,4	11 136	+3,6	18,9	1,9
Bulgarien	99	+13,8	201	+41,5	0,3	2,0
Dänemark	283	+102,1	381	+102,7	0,6	1,3
Estland	19	+171,4	19	+72,7	–	1,0
Finnland	102	–11,3	161	–17,0	0,3	1,6
Frankreich	1 851	–5,4	2 811	–5,4	4,8	1,5
Griechenland	133	+70,5	227	+26,1	0,4	1,7
Republik Irland	112	–20,0	210	–9,1	0,4	1,9
Italien	734	+35,2	1 179	+33,5	2,0	1,6
Kroatien	58	+28,9	138	+39,4	0,2	2,4
Lettland	15	–53,1	30	–44,4	0,1	2,0
Litauen	36	–50,7	115	–33,1	0,2	3,2
Luxemburg	491	+20,3	773	+4,3	1,3	1,6
Malta	5	–	20	+53,8	–	4,0
Niederlande	7 838	+22,2	19 636	+34,1	33,3	2,5
Österreich	502	–5,5	869	–21,1	1,5	1,7
Polen	462	+3,4	801	–8,8	1,4	1,7
Portugal	187	+14,7	281	+13,8	0,5	1,5
Rumänien	234	–37,4	469	–5,4	0,8	2,0
Schweden	236	–1,3	346	–13,9	0,6	1,5
Slowakische Republik	89	+2,3	200	–23,4	0,3	2,2
Slowenien	45	–8,2	85	–30,3	0,1	1,9
Spanien	553	+16,7	837	+5,8	1,4	1,5
Tschechische Republik	144	–34,5	259	–43,3	0,4	1,8
Ungarn	73	–15,1	125	–24,2	0,2	1,7
Vereinigtes Königreich	1 372	–22,5	2 299	–23,2	3,9	1,7
Zypern	38	+22,6	42	–54,3	0,1	1,1
Island	3	–66,7	13	–13,3	–	4,3
Norwegen	47	–24,2	82	–18,0	0,1	1,7
Russland	43	+4,9	72	–55,0	0,1	1,7
Schweiz	678	–3,3	1 049	–0,3	1,8	1,5
Türkei	235	–8,9	448	–27,7	0,8	1,9
Ukraine	155	+39,6	376	+106,6	0,6	2,4
sonstige europäische Länder	716	+138,7	1 189	+57,9	2,0	1,7
Afrika	123	+24,2	258	+24,6	0,4	2,1
Republik Südafrika	16	+100,0	50	+233,3	0,1	3,1
sonstige afrikanische Länder	107	+17,6	208	+8,3	0,4	1,9
Asien	1 862	+18,5	2 958	+14,5	5,0	1,6
Arabische Golfstaaten	278	–13,9	507	–9,8	0,9	1,8
Volksrepublik China und Hongkong	508	+40,3	751	+33,4	1,3	1,5
Indien	193	+50,8	430	+71,3	0,7	2,2
Israel	47	+17,5	99	–28,3	0,2	2,1
Japan	351	+75,5	455	+73,0	0,8	1,3
Südkorea	210	+50,0	285	+49,2	0,5	1,4
Taiwan	64	–42,9	104	–37,3	0,2	1,6
sonstige asiatische Länder	211	–20,7	327	–27,3	0,6	1,5
Amerika	1 391	+12,7	2 299	+2,6	3,9	1,7
Kanada	76	–35,6	144	–27,3	0,2	1,9
USA	1 094	+18,7	1 780	+13,3	3,0	1,6
sonstige nordamerikanische Länder	1	–	1	–	–	1,0
Mittelamerika und Karibik	40	–25,9	69	–35,5	0,1	1,7
Brasilien	80	–4,8	162	–33,6	0,3	2,0
sonstige südamerikanische Länder	100	+81,8	143	+20,2	0,2	1,4
Australien	79	+21,5	144	+51,6	0,2	1,8
Neuseeland und Ozeanien	8	–61,9	10	–64,3	–	1,3
Ohne Angabe	4 065	+216,1	6 393	+187,3	10,8	1,6

1) Veränderung gegenüber dem Vorjahreszeitraum in % – 2) Bei Übernachtungen von Gästen aus der Bundesrepublik Deutschland und dem Ausland: Anteil an allen Übernachtungen im Bundesgebiet; sonst: Anteil an allen Übernachtungen am Ausland zusammen. – 3) mittlere Aufenthaltsdauer in Tagen = Übernachtungen/ Ankünfte

Noch: 2.4 Leistung der Beherbergungsstätten nach Reisegebieten und Herkunftsländern

November 2024

Reisegebiet Herkunftsland (ständiger Wohnsitz)	Ankünfte		Übernachtungen			Mittlere Aufenthalts- dauer ³⁾
	aller Gäste	Verän- derung ¹⁾	aller Gäste	Verän- derung ¹⁾	Anteil ²⁾	
Niederrhein	169 531	+8,0	361 962	+3,9	100	2,1
Bundesrepublik Deutschland	137 601	+6,9	297 372	+2,9	82,2	2,2
Ausland	31 930	+13,1	64 590	+9,0	17,8	2,0
Europa	24 514	+17,3	48 802	+14,0	75,6	2,0
EU-Länder	21 380	+15,2	42 649	+13,0	66,0	2,0
Belgien	1 893	+23,9	3 157	+27,7	4,9	1,7
Bulgarien	160	+29,0	479	+71,7	0,7	3,0
Dänemark	334	-11,9	690	+12,0	1,1	2,1
Estland	44	-4,3	144	+14,3	0,2	3,3
Finnland	198	+52,3	398	+89,5	0,6	2,0
Frankreich	1 292	-9,7	2 370	-5,6	3,7	1,8
Griechenland	172	-2,8	389	-8,5	0,6	2,3
Republik Irland	116	-2,5	177	-29,2	0,3	1,5
Italien	1 193	+7,4	2 979	+17,5	4,6	2,5
Kroatien	100	+35,1	329	-36,0	0,5	3,3
Lettland	51	+21,4	109	-12,8	0,2	2,1
Litauen	90	-29,7	249	-52,8	0,4	2,8
Luxemburg	251	-15,5	466	+7,6	0,7	1,9
Malta	39	+333,3	57	+159,1	0,1	1,5
Niederlande	8 602	+30,0	14 083	+30,8	21,8	1,6
Österreich	1 100	+13,2	2 862	+33,6	4,4	2,6
Polen	1 546	+1,2	4 808	-7,4	7,4	3,1
Portugal	184	-17,9	402	-30,0	0,6	2,2
Rumänien	423	+40,5	1 451	+15,7	2,2	3,4
Schweden	270	+15,9	420	+8,0	0,7	1,6
Slowakische Republik	207	+31,0	616	-19,2	1,0	3,0
Slowenien	113	-19,3	307	+9,3	0,5	2,7
Spanien	781	+17,3	1 409	+12,6	2,2	1,8
Tschechische Republik	519	+38,8	1 222	+45,3	1,9	2,4
Ungarn	248	+41,7	591	+31,9	0,9	2,4
Vereinigtes Königreich	1 437	-8,9	2 413	-12,9	3,7	1,7
Zypern	17	+240,0	72	x	0,1	4,2
Island	12	+71,4	30	+42,9	-	2,5
Norwegen	179	+27,0	355	+55,0	0,5	2,0
Russland	62	+6,9	103	-47,7	0,2	1,7
Schweiz	1 069	+16,1	1 909	+9,4	3,0	1,8
Türkei	679	+3,8	1 491	-6,4	2,3	2,2
Ukraine	158	+61,2	286	-22,5	0,4	1,8
sonstige europäische Länder	975	+112,0	1 979	+111,9	3,1	2,0
Afrika	235	-2,5	526	-6,2	0,8	2,2
Republik Südafrika	39	+116,7	65	-15,6	0,1	1,7
sonstige afrikanische Länder	196	-12,1	461	-4,8	0,7	2,4
Asien	2 041	+12,4	5 515	-8,8	8,5	2,7
Arabische Golfstaaten	97	-19,8	464	-24,8	0,7	4,8
Volksrepublik China und Hongkong	981	+13,5	2 935	-3,4	4,5	3,0
Indien	214	+52,9	557	-2,1	0,9	2,6
Israel	47	-11,3	102	-3,8	0,2	2,2
Japan	210	-11,0	446	-18,2	0,7	2,1
Südkorea	114	-2,6	204	-24,7	0,3	1,8
Taiwan	62	+40,9	184	-30,8	0,3	3,0
sonstige asiatische Länder	316	+31,1	623	-1,4	1,0	2,0
Amerika	1 304	+20,3	2 790	+3,9	4,3	2,1
Kanada	67	-23,0	210	-19,5	0,3	3,1
USA	972	+28,9	1 996	+10,8	3,1	2,1
sonstige nordamerikanische Länder	9	-18,2	23	-48,9	-	2,6
Mittelamerika und Karibik	51	-20,3	110	-14,1	0,2	2,2
Brasilien	126	+27,3	299	+8,3	0,5	2,4
sonstige südamerikanische Länder	79	+14,5	152	-12,6	0,2	1,9
Australien	65	+41,3	130	+5,7	0,2	2,0
Neuseeland und Ozeanien	24	+140,0	27	-50,0	-	1,1
Ohne Angabe	3 747	-9,2	6 800	-2,7	10,5	1,8

Noch: 2.4 Leistung der Beherbergungsstätten nach Reisegebieten und Herkunftsländern

November 2024

Reisegebiet Herkunftsland (ständiger Wohnsitz)	Ankünfte		Übernachtungen			Mittlere Aufenthalts- dauer ³⁾
	aller Gäste	Verän- derung ¹⁾	aller Gäste	Verän- derung ¹⁾	Anteil ²⁾	
Münsterland	151 406	+8,3	380 886	+1,4	100	2,5
Bundesrepublik Deutschland	136 040	+9,6	345 435	+2,3	90,7	2,5
Ausland	15 366	-1,8	35 451	-6,4	9,3	2,3
Europa	12 222	+17,3	29 064	+4,6	82,0	2,4
EU-Länder	11 112	+22,7	26 637	+9,2	75,1	2,4
Belgien	599	+4,0	998	+12,3	2,8	1,7
Bulgarien	47	+14,6	125	-69,7	0,4	2,7
Dänemark	334	+4,0	625	-14,1	1,8	1,9
Estland	23	+155,6	40	+81,8	0,1	1,7
Finnland	115	+51,3	218	+56,8	0,6	1,9
Frankreich	540	-10,0	1 038	-8,6	2,9	1,9
Griechenland	57	-3,4	183	-33,5	0,5	3,2
Republik Irland	50	-3,8	106	-32,5	0,3	2,1
Italien	339	-8,4	952	-6,9	2,7	2,8
Kroatien	59	+40,5	237	-45,1	0,7	4,0
Lettland	54	+58,8	133	-15,8	0,4	2,5
Litauen	75	-10,7	131	-79,9	0,4	1,7
Luxemburg	113	+16,5	214	+25,1	0,6	1,9
Malta	2	-96,6	2	-97,8	-	1,0
Niederlande	5 515	+53,8	11 022	+72,2	31,1	2,0
Österreich	498	-2,9	1 135	+8,3	3,2	2,3
Polen	762	-1,7	3 325	-29,0	9,4	4,4
Portugal	47	-16,1	148	-28,8	0,4	3,1
Rumänien	297	-0,3	2 629	-3,1	7,4	8,9
Schweden	257	-0,4	357	+2,9	1,0	1,4
Slowakische Republik	87	+45,0	587	+141,6	1,7	6,7
Slowenien	42	-12,5	151	-55,3	0,4	3,6
Spanien	336	+9,4	644	+7,5	1,8	1,9
Tschechische Republik	185	+13,5	434	-10,0	1,2	2,3
Ungarn	72	+22,0	154	+57,1	0,4	2,1
Vereinigtes Königreich	598	+17,0	1 020	+11,5	2,9	1,7
Zypern	9	+50,0	29	+3,6	0,1	3,2
Island	17	+325,0	36	+350,0	0,1	2,1
Norwegen	100	+29,9	146	+28,1	0,4	1,5
Russland	19	-66,1	122	-43,8	0,3	6,4
Schweiz	563	+4,5	1 055	-8,3	3,0	1,9
Türkei	99	-19,5	174	-22,7	0,5	1,8
Ukraine	102	+20,0	389	+49,0	1,1	3,8
sonstige europäische Länder	210	-55,5	505	-64,9	1,4	2,4
Afrika	63	+21,2	131	+40,9	0,4	2,1
Republik Südafrika	18	+100,0	57	+200,0	0,2	3,2
sonstige afrikanische Länder	45	+4,7	74	-	0,2	1,6
Asien	508	-5,6	1 374	-16,6	3,9	2,7
Arabische Golfstaaten	47	+104,3	100	+88,7	0,3	2,1
Volksrepublik China und Hongkong	164	-11,8	336	-31,4	0,9	2,0
Indien	63	+5,0	359	+8,1	1,0	5,7
Israel	42	+75,0	68	+4,6	0,2	1,6
Japan	56	-27,3	100	-44,1	0,3	1,8
Südkorea	30	+7,1	156	+136,4	0,4	5,2
Taiwan	8	-74,2	8	-95,5	-	1,0
sonstige asiatische Länder	98	-10,1	247	-13,0	0,7	2,5
Amerika	647	+35,4	1 696	+42,2	4,8	2,6
Kanada	68	+44,7	117	-10,0	0,3	1,7
USA	435	+24,6	1 230	+54,5	3,5	2,8
sonstige nordamerikanische Länder	-	-	-	-	-	-
Mittelamerika und Karibik	33	+73,7	91	+127,5	0,3	2,8
Brasilien	74	+124,2	183	+28,9	0,5	2,5
sonstige südamerikanische Länder	37	+23,3	75	-11,8	0,2	2,0
Australien	36	-16,3	80	-38,9	0,2	2,2
Neuseeland und Ozeanien	10	-37,5	16	-50,0	-	1,6
Ohne Angabe	1 880	-54,3	3 090	-55,8	8,7	1,6

Anmerkungen Seite 31

Noch: 2.4 Leistung der Beherbergungsstätten nach Reisegebieten und Herkunftsländern

November 2024

Reisegebiet Herkunftsland (ständiger Wohnsitz)	Ankünfte		Übernachtungen			Mittlere Aufenthalts- dauer ³⁾
	aller Gäste	Verän- derung ¹⁾	aller Gäste	Verän- derung ¹⁾	Anteil ²⁾	
Teutoburger Wald	164 798	+3,8	533 978	+3,1	100	3,2
Bundesrepublik Deutschland	150 725	+4,9	502 112	+4,2	94,0	3,3
Ausland	14 073	-7,0	31 866	-12,3	6,0	2,3
Europa	11 275	-9,5	25 490	-15,0	80,0	2,3
EU-Länder	9 522	-12,4	21 494	-18,9	67,5	2,3
Belgien	599	-20,8	924	-21,2	2,9	1,5
Bulgarien	76	-37,2	244	-37,4	0,8	3,2
Dänemark	444	-30,2	1 026	-14,5	3,2	2,3
Estland	57	+72,7	167	+297,6	0,5	2,9
Finnland	72	+4,3	99	-41,4	0,3	1,4
Frankreich	600	-28,8	1 117	-24,2	3,5	1,9
Griechenland	62	+17,0	114	-	0,4	1,8
Republik Irland	77	-37,4	116	-46,5	0,4	1,5
Italien	500	-15,5	967	-23,0	3,0	1,9
Kroatien	82	-28,1	124	-52,9	0,4	1,5
Lettland	57	-38,0	201	-1,5	0,6	3,5
Litauen	82	-16,3	281	-80,8	0,9	3,4
Luxemburg	97	-11,8	160	-5,3	0,5	1,6
Malta	3	-40,0	5	-58,3	-	1,7
Niederlande	2 507	+3,5	4 838	+15,1	15,2	1,9
Österreich	824	-0,1	1 662	-13,7	5,2	2,0
Polen	1 178	-21,7	3 843	-31,8	12,1	3,3
Portugal	81	-17,3	170	-64,7	0,5	2,1
Rumänien	269	+11,6	789	+18,5	2,5	2,9
Schweden	193	+14,9	352	+18,9	1,1	1,8
Slowakische Republik	82	+9,3	280	-40,8	0,9	3,4
Slowenien	88	+8,6	212	-50,7	0,7	2,4
Spanien	315	-26,4	668	-27,0	2,1	2,1
Tschechische Republik	264	-18,3	666	-17,5	2,1	2,5
Ungarn	123	+39,8	733	+87,0	2,3	6,0
Vereinigtes Königreich	783	-19,4	1 723	-19,0	5,4	2,2
Zypern	7	+133,3	13	+160,0	-	1,9
Island	4	-77,8	8	-71,4	-	2,0
Norwegen	55	-51,8	143	-14,9	0,4	2,6
Russland	33	+32,0	92	+22,7	0,3	2,8
Schweiz	738	+14,6	1 326	+15,6	4,2	1,8
Türkei	223	-7,1	719	-0,6	2,3	3,2
Ukraine	153	-3,2	213	-20,8	0,7	1,4
sonstige europäische Länder	547	+39,9	1 495	+38,7	4,7	2,7
Afrika	91	-38,9	529	+11,8	1,7	5,8
Republik Südafrika	8	-57,9	18	-48,6	0,1	2,3
sonstige afrikanische Länder	83	-36,2	511	+16,7	1,6	6,2
Asien	862	-33,7	2 238	-25,2	7,0	2,6
Arabische Golfstaaten	29	-25,6	56	-18,8	0,2	1,9
Volksrepublik China und Hongkong	370	-41,9	683	-47,8	2,1	1,8
Indien	111	+85,0	391	+118,4	1,2	3,5
Israel	36	+20,0	72	+28,6	0,2	2,0
Japan	56	-71,7	107	-70,4	0,3	1,9
Südkorea	24	-61,3	48	-75,1	0,2	2,0
Taiwan	32	+166,7	35	-	0,1	1,1
sonstige asiatische Länder	204	-22,4	846	+7,1	2,7	4,1
Amerika	608	-12,4	1 610	-16,6	5,1	2,6
Kanada	40	-63,6	88	-66,9	0,3	2,2
USA	396	-11,8	976	-22,5	3,1	2,5
sonstige nordamerikanische Länder	4	-20,0	9	-18,2	-	2,3
Mittelamerika und Karibik	30	-57,7	86	-60,7	0,3	2,9
Brasilien	67	+123,3	253	+283,3	0,8	3,8
sonstige südamerikanische Länder	71	+144,8	198	+81,7	0,6	2,8
Australien	56	+133,3	145	+173,6	0,5	2,6
Neuseeland und Ozeanien	10	-52,4	23	-48,9	0,1	2,3
Ohne Angabe	1 171	+140,5	1 831	+113,2	5,7	1,6

Noch: 2.4 Leistung der Beherbergungsstätten nach Reisegebieten und Herkunftsländern

November 2024

Reisegebiet Herkunftsland (ständiger Wohnsitz)	Ankünfte		Übernachtungen			Mittlere Aufenthalts- dauer ³⁾
	aller Gäste	Verän- derung ¹⁾	aller Gäste	Verän- derung ¹⁾	Anteil ²⁾	
Sauerland	159 179	+11,0	455 639	+7,6	100	2,9
Bundesrepublik Deutschland	138 949	+8,7	399 077	+6,5	87,6	2,9
Ausland	20 230	+30,0	56 562	+16,2	12,4	2,8
Europa	18 572	+30,1	52 865	+16,9	93,5	2,8
EU-Länder	17 941	+31,1	51 242	+16,5	90,6	2,9
Belgien	1 421	-18,2	4 046	-19,2	7,2	2,8
Bulgarien	543	x	1 099	x	1,9	2,0
Dänemark	109	+4,8	252	+34,8	0,4	2,3
Estland	4	-90,0	4	-97,8	-	1,0
Finnland	59	-25,3	222	+94,7	0,4	3,8
Frankreich	615	+34,0	1 177	+35,3	2,1	1,9
Griechenland	15	-21,1	41	-	0,1	2,7
Republik Irland	21	-61,1	54	-37,9	0,1	2,6
Italien	266	-23,8	524	-38,0	0,9	2,0
Kroatien	27	-6,9	48	-81,0	0,1	1,8
Lettland	20	+5,3	105	+303,8	0,2	5,3
Litauen	23	-11,5	395	+37,6	0,7	17,2
Luxemburg	43	-46,9	101	-38,0	0,2	2,3
Malta	-	-	-	-	-	-
Niederlande	12 835	+52,5	35 998	+27,3	63,6	2,8
Österreich	417	-9,7	900	-19,5	1,6	2,2
Polen	493	-0,8	2 294	+23,1	4,1	4,7
Portugal	52	+4,0	177	-29,5	0,3	3,4
Rumänien	141	+25,9	1 638	+29,6	2,9	11,6
Schweden	69	-16,9	137	-3,5	0,2	2,0
Slowakische Republik	44	-18,5	121	-7,6	0,2	2,8
Slowenien	33	-28,3	112	-20,0	0,2	3,4
Spanien	154	-31,3	362	-35,9	0,6	2,4
Tschechische Republik	190	-20,2	509	-43,2	0,9	2,7
Ungarn	88	-37,6	279	-30,4	0,5	3,2
Vereinigtes Königreich	256	-20,0	642	-5,2	1,1	2,5
Zypern	3	+200,0	5	-16,7	-	1,7
Island	8	x	15	x	-	1,9
Norwegen	30	-40,0	56	-25,3	0,1	1,9
Russland	13	+30,0	29	-59,2	0,1	2,2
Schweiz	333	+4,7	795	+24,0	1,4	2,4
Türkei	56	+55,6	193	+179,7	0,3	3,4
Ukraine	51	+13,3	218	+153,5	0,4	4,3
sonstige europäische Länder	140	+4,5	317	+13,2	0,6	2,3
Afrika	15	-65,1	31	-79,5	0,1	2,1
Republik Südafrika	4	-69,2	7	-88,3	-	1,8
sonstige afrikanische Länder	11	-63,3	24	-73,6	-	2,2
Asien	350	-7,2	1 166	+9,5	2,1	3,3
Arabische Golfstaaten	14	-48,1	28	-71,4	-	2,0
Volksrepublik China und Hongkong	136	-27,7	390	-22,8	0,7	2,9
Indien	42	+10,5	281	+71,3	0,5	6,7
Israel	21	+250,0	39	+333,3	0,1	1,9
Japan	30	+20,0	91	+78,4	0,2	3,0
Südkorea	4	-71,4	5	-84,8	-	1,3
Taiwan	34	+47,8	105	+28,0	0,2	3,1
sonstige asiatische Länder	69	+23,2	227	+84,6	0,4	3,3
Amerika	215	-34,5	611	-42,4	1,1	2,8
Kanada	21	-64,4	51	-68,3	0,1	2,4
USA	150	-27,5	424	-19,1	0,7	2,8
sonstige nordamerikanische Länder	8	+300,0	17	+142,9	-	2,1
Mittelamerika und Karibik	17	-45,2	47	-81,3	0,1	2,8
Brasilien	7	-65,0	33	-68,6	0,1	4,7
sonstige südamerikanische Länder	12	+33,3	39	+225,0	0,1	3,3
Australien	12	-14,3	49	+133,3	0,1	4,1
Neuseeland und Ozeanien	5	+150,0	6	+50,0	-	1,2
Ohne Angabe	1 061	+100,6	1 834	+59,5	3,2	1,7

Anmerkungen Seite 31

Noch: 2.4 Leistung der Beherbergungsstätten nach Reisegebieten und Herkunftsländern

November 2024

Reisegebiet Herkunftsland (ständiger Wohnsitz)	Ankünfte		Übernachtungen			Mittlere Aufenthalts- dauer ³⁾
	aller Gäste	Verän- derung ¹⁾	aller Gäste	Verän- derung ¹⁾	Anteil ²⁾	
Siegerland-Wittgenstein	20 479	+8,0	62 650	+3,5	100	3,1
Bundesrepublik Deutschland	17 444	+8,2	55 973	+4,4	89,3	3,2
Ausland	3 035	+6,8	6 677	-2,8	10,7	2,2
Europa	2 398	+10,8	5 698	-	85,3	2,4
EU-Länder	2 219	+11,8	5 379	+0,1	80,6	2,4
Belgien	187	+31,7	437	+16,5	6,5	2,3
Bulgarien	1	-87,5	3	-84,2	-	3,0
Dänemark	32	+14,3	77	+51,0	1,2	2,4
Estland	-	-	-	-	-	-
Finnland	30	+20,0	35	-18,6	0,5	1,2
Frankreich	107	-2,7	176	-26,1	2,6	1,6
Griechenland	7	+40,0	8	+14,3	0,1	1,1
Republik Irland	11	x	30	x	0,4	2,7
Italien	111	+56,3	188	+3,9	2,8	1,7
Kroatien	7	-53,3	15	-21,1	0,2	2,1
Lettland	2	-	4	+33,3	0,1	2,0
Litauen	1	-50,0	7	+250,0	0,1	7,0
Luxemburg	13	x	15	x	0,2	1,2
Malta	1	-50,0	3	-	-	3,0
Niederlande	1 054	+8,3	2 554	-3,3	38,3	2,4
Österreich	190	+13,1	316	+33,3	4,7	1,7
Polen	122	+41,9	579	+0,7	8,7	4,7
Portugal	8	-73,3	13	-73,5	0,2	1,6
Rumänien	31	+210,0	54	+74,2	0,8	1,7
Schweden	49	+122,7	61	+144,0	0,9	1,2
Slowakische Republik	5	-28,6	5	-80,8	0,1	1,0
Slowenien	6	-	9	+50,0	0,1	1,5
Spanien	43	-15,7	98	-25,2	1,5	2,3
Tschechische Republik	44	+25,7	106	+41,3	1,6	2,4
Ungarn	46	+84,0	358	+7,2	5,4	7,8
Vereinigtes Königreich	111	-30,6	228	-24,5	3,4	2,1
Zypern	-	-	-	-	-	-
Island	-	-	-	-	-	-
Norwegen	14	-48,1	17	-43,3	0,3	1,2
Russland	15	+7,1	24	-66,2	0,4	1,6
Schweiz	104	+6,1	162	+1,9	2,4	1,6
Türkei	18	-18,2	61	+90,6	0,9	3,4
Ukraine	13	-	17	-5,6	0,3	1,3
sonstige europäische Länder	15	+150,0	38	+216,7	0,6	2,5
Afrika	10	-44,4	22	-21,4	0,3	2,2
Republik Südafrika	-	-	-	-	-	-
sonstige afrikanische Länder	10	-41,2	22	-18,5	0,3	2,2
Asien	331	+117,8	562	+37,4	8,4	1,7
Arabische Golfstaaten	7	-	16	+77,8	0,2	2,3
Volksrepublik China und Hongkong	69	+76,9	94	-45,3	1,4	1,4
Indien	82	+156,3	207	+152,4	3,1	2,5
Israel	5	+150,0	20	x	0,3	4,0
Japan	63	+350,0	92	+268,0	1,4	1,5
Südkorea	25	-10,7	51	+41,7	0,8	2,0
Taiwan	1	-75,0	1	-87,5	-	1,0
sonstige asiatische Länder	79	+203,8	81	+8,0	1,2	1,0
Amerika	158	+64,6	202	+6,3	3,0	1,3
Kanada	8	-57,9	9	-57,1	0,1	1,1
USA	144	+193,9	181	+69,2	2,7	1,3
sonstige nordamerikanische Länder	-	-	-	-	-	-
Mittelamerika und Karibik	3	-84,2	4	-87,1	0,1	1,3
Brasilien	-	-	-	-	-	-
sonstige südamerikanische Länder	3	-	8	+100,0	0,1	2,7
Australien	1	-50,0	1	-50,0	-	1,0
Neuseeland und Ozeanien	6	+20,0	10	-23,1	0,1	1,7
Ohne Angabe	131	-67,7	182	-65,8	2,7	1,4

Noch: 2.4 Leistung der Beherbergungsstätten nach Reisegebieten und Herkunftsländern

November 2024

Reisegebiet Herkunftsland (ständiger Wohnsitz)	Ankünfte		Übernachtungen			Mittlere Aufenthalts- dauer ³⁾
	aller Gäste	Verän- derung ¹⁾	aller Gäste	Verän- derung ¹⁾	Anteil ²⁾	
Bergisches Land	50 892	+8,5	124 105	+4,2	100	2,4
Bundesrepublik Deutschland	44 773	+7,1	111 446	+3,8	89,8	2,5
Ausland	6 119	+20,0	12 659	+7,9	10,2	2,1
Europa	3 786	-2,2	8 267	-8,0	65,3	2,2
EU-Länder	3 293	-0,5	7 116	-5,6	56,2	2,2
Belgien	379	-16,9	656	-6,0	5,2	1,7
Bulgarien	29	+314,3	108	x	0,9	3,7
Dänemark	66	-27,5	113	-35,1	0,9	1,7
Estland	8	+300,0	24	x	0,2	3,0
Finnland	42	+162,5	81	+102,5	0,6	1,9
Frankreich	263	-3,7	438	-13,9	3,5	1,7
Griechenland	27	+42,1	52	-21,2	0,4	1,9
Republik Irland	37	-2,6	96	+45,5	0,8	2,6
Italien	128	-35,4	215	-39,9	1,7	1,7
Kroatien	18	+20,0	59	-6,3	0,5	3,3
Lettland	9	+50,0	15	+25,0	0,1	1,7
Litauen	24	+166,7	37	+60,9	0,3	1,5
Luxemburg	95	-26,4	438	+10,6	3,5	4,6
Malta	5	-	9	+80,0	0,1	1,8
Niederlande	952	+36,4	1 571	+39,6	12,4	1,7
Österreich	222	-5,9	383	-49,0	3,0	1,7
Polen	206	-30,2	590	-54,5	4,7	2,9
Portugal	28	-47,2	43	-73,0	0,3	1,5
Rumänien	82	+26,2	545	+55,7	4,3	6,6
Schweden	42	-42,5	110	-4,3	0,9	2,6
Slowakische Republik	58	+18,4	185	+50,4	1,5	3,2
Slowenien	54	+125,0	123	+5,1	1,0	2,3
Spanien	139	-5,4	278	-12,0	2,2	2,0
Tschechische Republik	81	-14,7	174	+0,6	1,4	2,1
Ungarn	57	+14,0	314	+241,3	2,5	5,5
Vereinigtes Königreich	233	-9,0	434	-10,7	3,4	1,9
Zypern	9	+80,0	25	+177,8	0,2	2,8
Island	5	x	10	x	0,1	2,0
Norwegen	28	+100,0	49	+48,5	0,4	1,8
Russland	14	+27,3	27	+12,5	0,2	1,9
Schweiz	312	+3,7	514	-20,2	4,1	1,6
Türkei	64	+56,1	188	+74,1	1,5	2,9
Ukraine	22	-84,8	59	-75,5	0,5	2,7
sonstige europäische Länder	48	-	304	-23,2	2,4	6,3
Afrika	61	+32,6	201	+5,2	1,6	3,3
Republik Südafrika	27	+92,9	73	+23,7	0,6	2,7
sonstige afrikanische Länder	34	+6,3	128	-3,0	1,0	3,8
Asien	333	+0,6	1 105	+17,8	8,7	3,3
Arabische Golfstaaten	13	-50,0	47	-2,1	0,4	3,6
Volksrepublik China und Hongkong	153	+61,1	539	+111,4	4,3	3,5
Indien	24	-7,7	125	-32,8	1,0	5,2
Israel	7	-41,7	22	-38,9	0,2	3,1
Japan	22	+22,2	33	+26,9	0,3	1,5
Südkorea	36	-29,4	67	-41,7	0,5	1,9
Taiwan	11	+22,2	22	-12,0	0,2	2,0
sonstige asiatische Länder	67	-28,7	250	+1,2	2,0	3,7
Amerika	405	+22,7	865	+24,6	6,8	2,1
Kanada	34	+47,8	97	+38,6	0,8	2,9
USA	276	+17,4	484	+5,2	3,8	1,8
sonstige nordamerikanische Länder	6	x	12	x	0,1	2,0
Mittelamerika und Karibik	48	+269,2	132	+428,0	1,0	2,8
Brasilien	17	-48,5	55	-15,4	0,4	3,2
sonstige südamerikanische Länder	24	-7,7	85	+14,9	0,7	3,5
Australien	11	-35,3	33	-13,2	0,3	3,0
Neuseeland und Ozeanien	3	-40,0	10	+66,7	0,1	3,3
Ohne Angabe	1 520	+204,6	2 178	+148,6	17,2	1,4

Anmerkungen Seite 31

Noch: 2.4 Leistung der Beherbergungsstätten nach Reisegebieten und Herkunftsländern

November 2024

Reisegebiet Herkunftsland (ständiger Wohnsitz)	Ankünfte		Übernachtungen			Mittlere Aufenthalts- dauer ³⁾
	aller Gäste	Verän- derung ¹⁾	aller Gäste	Verän- derung ¹⁾	Anteil ²⁾	
Bonn und Rhein-Sieg-Kreis	127 763	+5,8	250 936	+3,7	100	2,0
Bundesrepublik Deutschland	110 944	+7,1	215 312	+4,8	85,8	1,9
Ausland	16 819	-2,3	35 624	-2,6	14,2	2,1
Europa	11 592	-6,3	23 286	-5,0	65,4	2,0
EU-Länder	9 970	-4,5	19 941	-2,9	56,0	2,0
Belgien	1 357	-19,5	2 183	-16,4	6,1	1,6
Bulgarien	55	+71,9	85	-12,4	0,2	1,5
Dänemark	149	-32,9	333	-25,8	0,9	2,2
Estland	23	-	42	+10,5	0,1	1,8
Finnland	60	-36,8	156	-25,4	0,4	2,6
Frankreich	852	-5,8	1 489	-20,5	4,2	1,7
Griechenland	95	+17,3	235	+34,3	0,7	2,5
Republik Irland	64	-39,6	137	-22,6	0,4	2,1
Italien	508	-26,5	1 093	-16,8	3,1	2,2
Kroatien	55	+5,8	141	+15,6	0,4	2,6
Lettland	32	-5,9	76	+65,2	0,2	2,4
Litauen	56	+5,7	160	+30,1	0,4	2,9
Luxemburg	346	+11,6	538	+13,7	1,5	1,6
Malta	13	+333,3	18	+100,0	0,1	1,4
Niederlande	2 581	+2,3	3 954	-20,6	11,1	1,5
Österreich	792	-10,2	1 649	+9,7	4,6	2,1
Polen	617	+20,0	2 127	+47,9	6,0	3,4
Portugal	137	+29,2	321	+8,1	0,9	2,3
Rumänien	155	+5,4	331	+15,3	0,9	2,1
Schweden	107	-21,3	189	-39,0	0,5	1,8
Slowakische Republik	68	+3,0	282	+1,8	0,8	4,1
Slowenien	42	-28,8	359	+162,0	1,0	8,5
Spanien	430	-3,8	1 042	+12,2	2,9	2,4
Tschechische Republik	259	+42,3	511	+16,1	1,4	2,0
Ungarn	164	+64,0	475	+58,9	1,3	2,9
Vereinigtes Königreich	933	-3,9	1 982	+4,3	5,6	2,1
Zypern	20	+81,8	33	+17,9	0,1	1,7
Island	3	+50,0	7	+133,3	-	2,3
Norwegen	51	-77,9	154	-69,3	0,4	3,0
Russland	32	-40,7	63	-75,2	0,2	2,0
Schweiz	809	-16,3	1 492	-8,5	4,2	1,8
Türkei	256	-7,9	562	-13,1	1,6	2,2
Ukraine	91	+11,0	165	+7,8	0,5	1,8
sonstige europäische Länder	380	+17,3	902	+14,2	2,5	2,4
Afrika	268	-1,8	1 451	+69,3	4,1	5,4
Republik Südafrika	56	+64,7	311	+224,0	0,9	5,6
sonstige afrikanische Länder	212	-11,3	1 140	+49,8	3,2	5,4
Asien	1 685	+9,8	4 171	-4,0	11,7	2,5
Arabische Golfstaaten	575	+72,7	1 410	+18,3	4,0	2,5
Volksrepublik China und Hongkong	453	+22,4	800	-7,4	2,2	1,8
Indien	99	-31,3	498	+0,4	1,4	5,0
Israel	84	+104,9	185	+120,2	0,5	2,2
Japan	83	-15,3	260	+13,0	0,7	3,1
Südkorea	51	-17,7	133	+19,8	0,4	2,6
Taiwan	27	-56,5	47	-52,5	0,1	1,7
sonstige asiatische Länder	313	-26,2	838	-33,9	2,4	2,7
Amerika	1 363	+6,0	3 633	-6,9	10,2	2,7
Kanada	83	+22,1	291	+9,0	0,8	3,5
USA	1 039	+4,3	2 493	-10,8	7,0	2,4
sonstige nordamerikanische Länder	9	-66,7	23	-64,1	0,1	2,6
Mittelamerika und Karibik	76	+24,6	202	-14,4	0,6	2,7
Brasilien	72	+4,3	340	+5,6	1,0	4,7
sonstige südamerikanische Länder	84	+29,2	284	+28,5	0,8	3,4
Australien	52	-18,8	120	-22,1	0,3	2,3
Neuseeland und Ozeanien	17	+88,9	167	x	0,5	9,8
Ohne Angabe	1 842	+9,8	2 796	+0,8	7,8	1,5

Noch: 2.4 Leistung der Beherbergungsstätten nach Reisegebieten und Herkunftsländern

November 2024

Reisegebiet Herkunftsland (ständiger Wohnsitz)	Ankünfte		Übernachtungen			Mittlere Aufenthalts- dauer ³⁾
	aller Gäste	Verän- derung ¹⁾	aller Gäste	Verän- derung ¹⁾	Anteil ²⁾	
Köln und Rhein-Erft-Kreis	429 116	+13,4	744 995	+11,1	100	1,7
Bundesrepublik Deutschland	289 419	+8,7	499 535	+6,4	67,1	1,7
Ausland	139 697	+24,3	245 460	+21,9	32,9	1,8
Europa	92 308	+18,7	158 988	+14,2	64,8	1,7
EU-Länder	76 703	+20,2	131 477	+15,1	53,6	1,7
Belgien	11 793	+23,2	17 307	+25,1	7,1	1,5
Bulgarien	545	+35,9	1 414	+21,6	0,6	2,6
Dänemark	951	+4,7	1 464	-2,5	0,6	1,5
Estland	230	+64,3	359	+18,5	0,1	1,6
Finnland	497	+32,2	894	-5,4	0,4	1,8
Frankreich	6 390	+16,5	9 983	+8,0	4,1	1,6
Griechenland	604	+13,7	1 106	-1,9	0,5	1,8
Republik Irland	1 180	+21,9	2 296	+25,0	0,9	1,9
Italien	3 318	+2,5	5 958	-5,5	2,4	1,8
Kroatien	318	+53,6	538	+14,7	0,2	1,7
Lettland	82	-9,9	153	-11,0	0,1	1,9
Litauen	427	+72,2	804	-26,6	0,3	1,9
Luxemburg	2 693	-8,3	4 297	-8,5	1,8	1,6
Malta	220	+33,3	435	+52,1	0,2	2,0
Niederlande	19 888	+41,3	30 604	+42,9	12,5	1,5
Österreich	3 496	+3,8	6 291	+2,7	2,6	1,8
Polen	2 108	+13,6	4 882	-9,7	2,0	2,3
Portugal	1 255	+46,3	2 437	+59,3	1,0	1,9
Rumänien	767	-27,8	1 775	-32,3	0,7	2,3
Schweden	812	+20,8	1 376	+12,1	0,6	1,7
Slowakische Republik	311	+20,1	638	+17,7	0,3	2,1
Slowenien	197	+8,2	428	+17,3	0,2	2,2
Spanien	3 856	+16,0	7 364	-2,3	3,0	1,9
Tschechische Republik	532	-16,7	912	-29,3	0,4	1,7
Ungarn	402	-4,3	1 155	-2,6	0,5	2,9
Vereinigtes Königreich	13 648	+17,0	26 283	+21,0	10,7	1,9
Zypern	183	+25,3	324	+14,5	0,1	1,8
Island	65	+3,2	102	-15,7	-	1,6
Norwegen	503	+23,3	997	+42,8	0,4	2,0
Russland	262	-11,2	472	-18,5	0,2	1,8
Schweiz	4 653	-2,9	8 150	-6,6	3,3	1,8
Türkei	4 111	+27,4	7 911	+31,9	3,2	1,9
Ukraine	684	-25,8	1 259	-14,5	0,5	1,8
sonstige europäische Länder	5 327	+24,6	8 620	+16,0	3,5	1,6
Afrika	1 006	+27,3	2 545	-9,3	1,0	2,5
Republik Südafrika	153	+20,5	370	+22,1	0,2	2,4
sonstige afrikanische Länder	853	+28,7	2 175	-13,1	0,9	2,5
Asien	9 261	+26,6	17 970	+6,4	7,3	1,9
Arabische Golfstaaten	761	+8,9	1 694	-15,4	0,7	2,2
Volksrepublik China und Hongkong	2 979	+33,4	4 976	+15,8	2,0	1,7
Indien	1 150	+141,1	2 087	+110,2	0,9	1,8
Israel	308	+54,0	685	+50,5	0,3	2,2
Japan	939	-0,4	1 593	-13,8	0,6	1,7
Südkorea	504	+0,8	861	-12,0	0,4	1,7
Taiwan	553	+91,3	935	+58,2	0,4	1,7
sonstige asiatische Länder	2 067	+4,6	5 139	-10,3	2,1	2,5
Amerika	16 076	+12,5	26 819	+13,4	10,9	1,7
Kanada	897	+22,7	1 587	+10,7	0,6	1,8
USA	13 111	+9,6	20 527	+9,9	8,4	1,6
sonstige nordamerikanische Länder	85	+129,7	177	+136,0	0,1	2,1
Mittelamerika und Karibik	613	+49,9	1 284	+36,6	0,5	2,1
Brasilien	808	+18,0	1 933	+32,2	0,8	2,4
sonstige südamerikanische Länder	562	+22,2	1 311	+23,1	0,5	2,3
Australien	932	+18,4	1 882	+33,9	0,8	2,0
Neuseeland und Ozeanien	210	+20,0	377	+31,4	0,2	1,8
Ohne Angabe	19 904	+77,0	36 879	+115,1	15,0	1,9

Anmerkungen Seite 31

Noch: 2.4 Leistung der Beherbergungsstätten nach Reisegebieten und Herkunftsländern

November 2024

Reisegebiet Herkunftsland (ständiger Wohnsitz)	Ankünfte		Übernachtungen			Mittlere Aufenthalts- dauer ³⁾
	aller Gäste	Verän- derung ¹⁾	aller Gäste	Verän- derung ¹⁾	Anteil ²⁾	
Düsseldorf und Kreis Mettmann	346 380	+4,0	586 298	+3,3	100	1,7
Bundesrepublik Deutschland	225 680	+2,7	366 612	+3,4	62,5	1,6
Ausland	120 700	+6,4	219 686	+3,2	37,5	1,8
Europa	76 052	+2,1	131 166	-0,9	59,7	1,7
EU-Länder	65 613	+2,4	111 094	-1,3	50,6	1,7
Belgien	5 397	+20,3	8 405	+22,1	3,8	1,6
Bulgarien	383	-24,9	686	-13,4	0,3	1,8
Dänemark	841	-8,1	1 478	+1,5	0,7	1,8
Estland	180	+9,1	352	+8,0	0,2	2,0
Finnland	763	-5,0	1 396	-3,2	0,6	1,8
Frankreich	3 838	-7,4	6 539	-12,8	3,0	1,7
Griechenland	817	-15,8	1 690	-23,9	0,8	2,1
Republik Irland	1 046	-5,7	1 939	-7,1	0,9	1,9
Italien	4 143	-2,6	8 020	-8,2	3,7	1,9
Kroatien	281	-11,1	626	-24,2	0,3	2,2
Lettland	172	+7,5	340	+8,3	0,2	2,0
Litauen	221	-11,2	378	-10,8	0,2	1,7
Luxemburg	902	+7,5	1 392	+5,3	0,6	1,5
Malta	71	-4,1	157	-8,7	0,1	2,2
Niederlande	23 176	+31,4	34 006	+30,1	15,5	1,5
Österreich	3 460	+7,7	5 737	+2,8	2,6	1,7
Polen	2 665	-5,4	6 021	-8,1	2,7	2,3
Portugal	812	+2,0	1 656	-3,3	0,8	2,0
Rumänien	815	+13,2	1 559	-1,3	0,7	1,9
Schweden	1 176	+5,7	1 896	-0,7	0,9	1,6
Slowakische Republik	264	+11,4	490	+10,6	0,2	1,9
Slowenien	255	+35,6	503	+28,6	0,2	2,0
Spanien	4 628	+5,1	8 429	+2,8	3,8	1,8
Tschechische Republik	885	-2,2	1 729	-7,7	0,8	2,0
Ungarn	576	-0,2	1 087	-12,6	0,5	1,9
Vereinigtes Königreich	7 703	-37,8	14 312	-35,5	6,5	1,9
Zypern	143	+62,5	271	+37,6	0,1	1,9
Island	87	+70,6	157	+38,9	0,1	1,8
Norwegen	560	-15,5	1 063	-14,1	0,5	1,9
Russland	294	-14,5	620	-21,9	0,3	2,1
Schweiz	4 010	-1,3	6 858	+1,2	3,1	1,7
Türkei	3 587	+7,7	7 431	+9,7	3,4	2,1
Ukraine	520	-17,6	1 045	-17,1	0,5	2,0
sonstige europäische Länder	1 381	+3,6	2 898	+1,4	1,3	2,1
Afrika	1 424	-2,4	3 407	-0,4	1,6	2,4
Republik Südafrika	151	+0,7	488	+79,4	0,2	3,2
sonstige afrikanische Länder	1 273	-2,8	2 919	-7,3	1,3	2,3
Asien	17 390	+5,9	40 405	+4,5	18,4	2,3
Arabische Golfstaaten	2 796	+2,2	4 921	-2,8	2,2	1,8
Volksrepublik China und Hongkong	5 499	+5,1	11 665	+4,5	5,3	2,1
Indien	1 489	+25,0	3 349	+9,9	1,5	2,2
Israel	525	+104,3	1 322	+108,8	0,6	2,5
Japan	2 425	-0,6	6 578	+6,3	3,0	2,7
Südkorea	854	-6,8	2 381	-5,9	1,1	2,8
Taiwan	986	+32,3	3 270	+20,4	1,5	3,3
sonstige asiatische Länder	2 816	-3,1	6 919	-5,5	3,1	2,5
Amerika	10 091	+0,5	20 277	-0,6	9,2	2,0
Kanada	651	+7,6	1 377	-1,9	0,6	2,1
USA	7 510	-	14 167	-2,0	6,4	1,9
sonstige nordamerikanische Länder	82	+15,5	174	+15,2	0,1	2,1
Mittelamerika und Karibik	585	-17,4	1 316	-21,8	0,6	2,2
Brasilien	644	+3,0	1 717	+20,7	0,8	2,7
sonstige südamerikanische Länder	619	+18,4	1 526	+17,7	0,7	2,5
Australien	474	-0,8	992	-15,1	0,5	2,1
Neuseeland und Ozeanien	153	+47,1	280	+25,0	0,1	1,8
Ohne Angabe	15 116	+45,0	23 159	+39,2	10,5	1,5

Noch: 2.4 Leistung der Beherbergungsstätten nach Reisegebieten und Herkunftsländern

November 2024

Reisegebiet Herkunftsland (ständiger Wohnsitz)	Ankünfte		Übernachtungen			Mittlere Aufenthalts- dauer ³⁾
	aller Gäste	Verän- derung ¹⁾	aller Gäste	Verän- derung ¹⁾	Anteil ²⁾	
Ruhrgebiet	369 291	+9,6	687 957	+7,5	100	1,9
Bundesrepublik Deutschland	297 243	+9,7	558 100	+6,9	81,1	1,9
Ausland	72 048	+9,5	129 857	+9,9	18,9	1,8
Europa	51 463	+3,9	89 541	+2,9	69,0	1,7
EU-Länder	45 019	+4,9	77 006	+3,6	59,3	1,7
Belgien	3 865	+14,2	6 019	+19,7	4,6	1,6
Bulgarien	374	-14,8	816	+2,6	0,6	2,2
Dänemark	783	-14,0	1 494	-2,4	1,2	1,9
Estland	46	-43,2	116	-6,5	0,1	2,5
Finnland	300	-15,5	498	-17,1	0,4	1,7
Frankreich	2 209	+0,5	3 391	-6,0	2,6	1,5
Griechenland	427	+21,7	689	+8,0	0,5	1,6
Republik Irland	405	+3,6	807	+3,5	0,6	2,0
Italien	1 758	-6,2	3 784	+8,0	2,9	2,2
Kroatien	264	+46,7	476	+24,6	0,4	1,8
Lettland	88	+22,2	124	+20,4	0,1	1,4
Litauen	253	+1,2	409	-26,6	0,3	1,6
Luxemburg	618	-31,9	850	-46,0	0,7	1,4
Malta	34	-26,1	78	-3,7	0,1	2,3
Niederlande	17 470	+21,1	26 216	+19,2	20,2	1,5
Österreich	4 641	+70,1	8 712	+35,6	6,7	1,9
Polen	2 762	-1,6	5 901	-1,0	4,5	2,1
Portugal	333	+2,1	837	+27,8	0,6	2,5
Rumänien	1 302	+4,9	2 556	+9,3	2,0	2,0
Schweden	790	-12,4	1 432	+4,6	1,1	1,8
Slowakische Republik	205	-2,8	710	+12,5	0,5	3,5
Slowenien	156	-22,0	350	-48,6	0,3	2,2
Spanien	1 494	+31,7	2 754	+27,6	2,1	1,8
Tschechische Republik	618	-16,7	1 241	-21,0	1,0	2,0
Ungarn	441	+21,5	856	+12,8	0,7	1,9
Vereinigtes Königreich	3 353	-47,0	5 840	-43,9	4,5	1,7
Zypern	30	-38,8	50	-50,5	–	1,7
Island	39	–	71	+6,0	0,1	1,8
Norwegen	257	-38,7	515	-37,8	0,4	2,0
Russland	184	-34,3	450	-27,2	0,3	2,4
Schweiz	2 813	+13,6	4 756	+14,5	3,7	1,7
Türkei	1 241	-3,3	2 563	-3,1	2,0	2,1
Ukraine	520	+24,7	1 123	+38,5	0,9	2,2
sonstige europäische Länder	1 390	-18,0	3 057	-13,0	2,4	2,2
Afrika	566	+16,9	1 573	+48,0	1,2	2,8
Republik Südafrika	61	-23,8	114	-35,2	0,1	1,9
sonstige afrikanische Länder	505	+25,0	1 459	+64,5	1,1	2,9
Asien	5 155	+10,1	14 028	+24,1	10,8	2,7
Arabische Golfstaaten	334	-5,1	691	+0,9	0,5	2,1
Volksrepublik China und Hongkong	1 780	-14,3	5 164	-3,4	4,0	2,9
Indien	827	+79,4	2 674	+86,7	2,1	3,2
Israel	253	+175,0	497	+134,4	0,4	2,0
Japan	291	-7,0	558	-9,1	0,4	1,9
Südkorea	244	+11,4	752	+37,7	0,6	3,1
Taiwan	94	-37,7	275	+2,6	0,2	2,9
sonstige asiatische Länder	1 332	+31,0	3 417	+55,2	2,6	2,6
Amerika	3 388	-6,2	8 472	+21,6	6,5	2,5
Kanada	275	-11,6	762	+15,1	0,6	2,8
USA	2 487	-3,3	4 524	-6,5	3,5	1,8
sonstige nordamerikanische Länder	32	-27,3	54	-60,6	–	1,7
Mittelamerika und Karibik	267	+74,5	2 281	x	1,8	8,5
Brasilien	139	-40,6	365	-29,9	0,3	2,6
sonstige südamerikanische Länder	188	-36,9	486	+8,5	0,4	2,6
Australien	229	-8,4	449	+1,1	0,3	2,0
Neuseeland und Ozeanien	55	+44,7	156	+132,8	0,1	2,8
Ohne Angabe	11 192	+54,4	15 638	+38,1	12,0	1,4

Anmerkungen Seite 31

Noch: 2.4 Leistung der Beherbergungsstätten nach Reisegebieten und Herkunftsländern

November 2024

Reisegebiet Herkunftsland (ständiger Wohnsitz)	Ankünfte		Übernachtungen			Mittlere Aufenthalts- dauer ³⁾
	aller Gäste	Verän- derung ¹⁾	aller Gäste	Verän- derung ¹⁾	Anteil ²⁾	
Bergisches Städtedreieck	33 692	+3,8	77 060	+2,3	100	2,3
Bundesrepublik Deutschland	28 083	+3,3	65 109	+1,3	84,5	2,3
Ausland	5 609	+6,6	11 951	+8,2	15,5	2,1
Europa	4 216	+1,2	8 987	+8,6	75,2	2,1
EU-Länder	3 491	-1,7	6 373	-8,2	53,3	1,8
Belgien	318	+7,1	481	+12,1	4,0	1,5
Bulgarien	41	-6,8	50	-16,7	0,4	1,2
Dänemark	61	-7,6	175	+43,4	1,5	2,9
Estland	3	-40,0	3	-75,0	-	1,0
Finnland	13	-35,0	26	-63,4	0,2	2,0
Frankreich	261	-31,3	397	-42,7	3,3	1,5
Griechenland	68	-6,8	132	-4,3	1,1	1,9
Republik Irland	34	+54,5	64	-15,8	0,5	1,9
Italien	268	+25,2	502	-3,3	4,2	1,9
Kroatien	26	+18,2	52	-	0,4	2,0
Lettland	9	+80,0	12	-14,3	0,1	1,3
Litauen	16	-11,1	16	-51,5	0,1	1,0
Luxemburg	17	-43,3	24	-57,9	0,2	1,4
Malta	1	x	4	x	-	4,0
Niederlande	902	+34,4	1 254	+17,6	10,5	1,4
Österreich	178	-8,7	328	+2,2	2,7	1,8
Polen	342	-32,4	1 010	-25,8	8,5	3,0
Portugal	85	+226,9	144	+227,3	1,2	1,7
Rumänien	140	+38,6	251	+47,6	2,1	1,8
Schweden	91	-19,5	137	-31,2	1,1	1,5
Slowakische Republik	16	-48,4	65	-41,4	0,5	4,1
Slowenien	19	-36,7	33	-52,2	0,3	1,7
Spanien	143	-21,4	284	-25,7	2,4	2,0
Tschechische Republik	101	-4,7	233	+15,3	1,9	2,3
Ungarn	82	+95,2	257	+301,6	2,2	3,1
Vereinigtes Königreich	249	-29,1	425	-36,3	3,6	1,7
Zypern	7	+133,3	14	+75,0	0,1	2,0
Island	-	-	-	-	-	-
Norwegen	46	+58,6	75	+41,5	0,6	1,6
Russland	28	+55,6	62	+121,4	0,5	2,2
Schweiz	226	-12,7	371	-38,2	3,1	1,6
Türkei	155	-12,4	266	-29,3	2,2	1,7
Ukraine	52	+13,0	151	+36,0	1,3	2,9
sonstige europäische Länder	218	+183,1	1 689	x	14,1	7,7
Afrika	64	-12,3	169	-27,5	1,4	2,6
Republik Südafrika	5	-37,5	15	-25,0	0,1	3,0
sonstige afrikanische Länder	59	-9,2	154	-27,7	1,3	2,6
Asien	417	-7,7	1 064	-25,2	8,9	2,6
Arabische Golfstaaten	33	-13,2	93	-18,4	0,8	2,8
Volksrepublik China und Hongkong	110	-50,7	242	-62,2	2,0	2,2
Indien	60	+36,4	236	+6,8	2,0	3,9
Israel	13	+18,2	26	-21,2	0,2	2,0
Japan	47	+51,6	100	+14,9	0,8	2,1
Südkorea	18	+125,0	63	+75,0	0,5	3,5
Taiwan	25	-	48	-	0,4	1,9
sonstige asiatische Länder	111	+54,2	256	+5,8	2,1	2,3
Amerika	289	-1,4	684	+7,0	5,7	2,4
Kanada	35	+66,7	118	+100,0	1,0	3,4
USA	210	+11,7	450	+1,4	3,8	2,1
sonstige nordamerikanische Länder	-	-	-	-	-	-
Mittelamerika und Karibik	1	-96,9	1	-97,0	-	1,0
Brasilien	35	-	98	+55,6	0,8	2,8
sonstige südamerikanische Länder	8	-52,9	17	-57,5	0,1	2,1
Australien	12	-	16	-46,7	0,1	1,3
Neuseeland und Ozeanien	4	x	6	x	0,1	1,5
Ohne Angabe	607	+125,7	1 025	+130,9	8,6	1,7

Noch: 2.4 Leistung der Beherbergungsstätten nach Reisegebieten und Herkunftsländern

November 2024

Reisegebiet Herkunftsland (ständiger Wohnsitz)	Ankünfte		Übernachtungen			Mittlere Aufenthalts- dauer ³⁾
	aller Gäste	Verän- derung ¹⁾	aller Gäste	Verän- derung ¹⁾	Anteil ²⁾	
Nordrhein-Westfalen	2 131 001	+8,5	4 502 311	+5,8	100	2,1
Bundesrepublik Deutschland	1 654 468	+7,3	3 592 987	+4,9	79,8	2,2
Ausland	476 533	+12,8	909 324	+9,5	20,2	1,9
Europa	331 777	+9,2	629 033	+5,9	69,2	1,9
EU-Länder	287 765	+9,8	544 058	+6,0	59,8	1,9
Belgien	33 599	+12,0	55 749	+11,2	6,1	1,7
Bulgarien	2 353	+27,2	5 310	+22,2	0,6	2,3
Dänemark	4 387	-7,1	8 108	-1,2	0,9	1,8
Estland	637	+15,6	1 270	+6,7	0,1	2,0
Finnland	2 251	+4,3	4 184	+0,2	0,5	1,9
Frankreich	18 818	+0,2	30 926	-5,2	3,4	1,6
Griechenland	2 484	+2,8	4 866	-10,0	0,5	2,0
Republik Irland	3 153	+1,0	6 032	+1,1	0,7	1,9
Italien	13 266	-1,8	26 361	-4,0	2,9	2,0
Kroatien	1 295	+16,6	2 783	-20,3	0,3	2,1
Lettland	591	+0,3	1 302	+5,8	0,1	2,2
Litauen	1 304	+5,3	2 982	-44,4	0,3	2,3
Luxemburg	5 679	-7,6	9 268	-9,1	1,0	1,6
Malta	394	+5,1	788	+12,6	0,1	2,0
Niederlande	103 320	+31,7	185 736	+29,3	20,4	1,8
Österreich	16 320	+15,8	30 844	+9,1	3,4	1,9
Polen	13 263	-2,7	36 181	-11,4	4,0	2,7
Portugal	3 209	+15,2	6 629	+6,8	0,7	2,1
Rumänien	4 656	-0,3	14 047	+2,0	1,5	3,0
Schweden	4 092	+2,0	6 813	+1,2	0,7	1,7
Slowakische Republik	1 436	+11,0	4 179	+3,9	0,5	2,9
Slowenien	1 050	-0,3	2 672	-13,2	0,3	2,5
Spanien	12 872	+9,2	24 169	+1,7	2,7	1,9
Tschechische Republik	3 822	-5,0	7 996	-12,2	0,9	2,1
Ungarn	2 372	+11,6	6 384	+16,5	0,7	2,7
Vereinigtes Königreich	30 676	-17,7	57 601	-14,2	6,3	1,9
Zypern	466	+33,9	878	+14,6	0,1	1,9
Island	243	+22,1	449	+13,4	-	1,8
Norwegen	1 870	-16,3	3 652	-10,2	0,4	2,0
Russland	999	-17,2	2 136	-30,8	0,2	2,1
Schweiz	16 308	+1,4	28 437	-	3,1	1,7
Türkei	10 724	+10,9	22 007	+11,1	2,4	2,1
Ukraine	2 521	-8,4	5 301	+1,3	0,6	2,1
sonstige europäische Länder	11 347	+19,3	22 993	+17,1	2,5	2,0
Afrika	3 926	+5,3	10 843	+7,5	1,2	2,8
Republik Südafrika	538	+11,9	1 568	+38,4	0,2	2,9
sonstige afrikanische Länder	3 388	+4,4	9 275	+3,6	1,0	2,7
Asien	40 195	+10,1	92 556	+4,8	10,2	2,3
Arabische Golfstaaten	4 984	+5,5	10 027	-4,6	1,1	2,0
Volksrepublik China und Hongkong	13 202	+5,5	28 575	-0,2	3,1	2,2
Indien	4 354	+55,4	11 194	+40,8	1,2	2,6
Israel	1 388	+80,7	3 137	+71,5	0,3	2,3
Japan	4 573	-0,4	10 413	-0,1	1,1	2,3
Südkorea	2 114	-1,4	5 006	-1,9	0,6	2,4
Taiwan	1 897	+25,9	5 034	+12,3	0,6	2,7
sonstige asiatische Länder	7 683	+3,1	19 170	-1,0	2,1	2,5
Amerika	35 935	+6,4	69 958	+6,7	7,7	1,9
Kanada	2 255	+2,5	4 851	-1,7	0,5	2,2
USA	27 824	+6,2	49 232	+3,2	5,4	1,8
sonstige nordamerikanische Länder	236	+19,2	490	-0,2	0,1	2,1
Mittelamerika und Karibik	1 764	+8,0	5 623	+38,6	0,6	3,2
Brasilien	2 069	+5,9	5 438	+15,3	0,6	2,6
sonstige südamerikanische Länder	1 787	+12,8	4 324	+18,5	0,5	2,4
Australien	1 959	+8,7	4 041	+10,3	0,4	2,1
Neuseeland und Ozeanien	505	+24,4	1 088	+41,3	0,1	2,2
Ohne Angabe	62 236	+47,1	101 805	+49,8	11,2	1,6

Anmerkungen Seite 31

3.1 Leistung der Beherbergungsstätten nach Verwaltungsbezirken

Januar bis November 2024

Amtliche Schlüsselnummer	Verwaltungsbezirk	Ankünfte				Übernachtungen	
		aller Gäste	Veränderung ¹⁾	ausländischer Gäste	Veränderung ¹⁾	aller Gäste	Veränderung ¹⁾
	Kreisfreie Städte						
111 000	Düsseldorf	3 014 961	+8,1	1 028 853	+11,3	5 057 075	+2,5
112 000	Duisburg	288 484	–	57 461	+5,8	541 831	–2,9
113 000	Essen	904 635	+7,6	204 447	+17,6	1 709 023	+5,8
114 000	Krefeld	145 449	+19,9	30 948	+16,8	251 656	+10,5
116 000	Mönchengladbach	176 965	–8,2	34 712	+6,2	354 589	–12,8
117 000	Mülheim an der Ruhr	82 706	+0,5	16 672	+10,1	165 697	+3,3
119 000	Oberhausen	252 665	+3,1	53 327	+10,4	547 360	–0,8
120 000	Remscheid	36 048	–19,1	5 232	–13,0	73 485	–18,4
122 000	Solingen	40 496	–0,7	8 666	+20,9	93 575	+5,2
124 000	Wuppertal	248 788	–1,8	50 498	+15,0	587 300	–3,2
	Kreis Kleve	358 846	–7,8	64 683	–12,3	816 190	–5,3
154 004	Bedburg-Hau
154 008	Emmerich am Rhein, Stadt	27 021	–4,0	5 742	+4,6	56 014	–6,0
154 012	Geldern, Stadt	30 552	+1,0	2 332	+0,3	120 952	+7,7
154 016	Goch, Stadt	45 125	–5,6	8 957	–0,4	96 554	–7,6
154 020	Issum	3 767	+2,9	669	+22,3	9 104	–10,5
154 024	Kalkar, Stadt	55 981	–27,3	14 426	–32,6	121 739	–23,4
154 028	Kerken	5 109	–3,2	536	–18,3	12 198	+2,4
154 032	Kevelaer, Stadt	42 350	+2,1	5 626	–9,8	84 812	–3,4
154 036	Kleve, Stadt	38 060	–5,5	6 121	–9,5	75 967	–3,1
154 040	Kranenburg	17 395	–2,9	3 099	–2,5	40 580	–8,0
154 044	Rees, Stadt	24 393	+5,8	4 631	+100,6	44 922	+2,3
154 048	Rheurdt
154 052	Straelen, Stadt	15 847	–3,3	1 565	–22,6	29 967	–3,6
154 056	Uedem	10 582	–1,2	166	–23,1	42 563	+4,1
154 060	Wachtendonk
154 064	Weeze	30 837	–12,7	9 823	–23,7	52 542	+2,8
	Kreis Mettmann	428 359	–	106 225	+17,4	800 957	–0,8
158 004	Erkrath, Stadt	16 687	+3,2	5 423	+208,1	25 865	+15,6
158 008	Haan, Stadt	24 712	–2,0	3 401	–1,8	46 127	–3,2
158 012	Heiligenhaus, Stadt
158 016	Hilden, Stadt	46 588	–6,0	9 780	+31,6	109 953	–3,5
158 020	Langenfeld (Rhld.), Stadt	21 222	+0,3	3 545	–3,9	39 470	–1,9
158 024	Mettmann, Stadt	58 363	+20,4	16 091	+44,2	112 780	+14,5
158 026	Monheim am Rhein, Stadt	50 480	+2,9	10 289	–7,1	87 256	–1,6
158 028	Ratingen, Stadt	171 237	–4,5	52 630	+11,2	299 378	–7,1
158 032	Velbert, Stadt	25 890	–4,0	2 922	–1,5	50 971	+4,1
158 036	Wülfrath, Stadt
	Rhein-Kreis Neuss	315 688	+1,9	59 822	+10,5	837 918	–1,4
162 004	Dormagen, Stadt	29 898	–7,7	4 992	–5,1	103 427	–8,8
162 008	Grevenbroich, Stadt	27 647	+6,2	6 791	+54,6	80 512	+2,1
162 012	Jüchen, Stadt	5 443	–11,1	706	–8,3	10 206	–17,1
162 016	Kaarst, Stadt	32 133	+10,6	5 465	–10,3	55 698	+11,5
162 020	Korschenbroich, Stadt
162 022	Meerbusch, Stadt	31 447	+6,0	5 302	+25,6	171 424	–1,0
162 024	Neuss, Stadt	179 803	+1,4	36 002	+9,9	317 242	–3,7
162 028	Rommerskirchen
	Kreis Viersen	151 635	–8,9	17 590	–9,8	365 655	–0,6
166 004	Brüggen	15 543	–24,9	2 921	–24,6	76 214	+73,3
166 008	Grefrath	8 286	–14,7	315	–28,9	20 998	–18,2
166 012	Kempfen, Stadt	13 581	–0,1	999	–18,7	40 396	–12,4
166 016	Nettetal, Stadt	55 547	–8,8	5 088	–11,9	107 456	–11,8
166 020	Niederkrüchten	7 584	–7,3	676	–12,7	20 033	–2,4
166 024	Schwalmtal
166 028	Tönisvorst, Stadt
166 032	Viersen, Stadt	14 248	+25,1	1 477	+48,9	25 479	+23,5
166 036	Willich, Stadt	31 512	–12,5	5 381	–4,0	66 596	–16,3
	Kreis Wesel	349 532	–1,2	49 854	+19,0	794 411	–0,2
170 004	Alpen	6 381	+3,7	806	+6,9	13 981	+0,9
170 008	Dinslaken, Stadt	15 749	–3,2	2 083	+23,1	39 029	+4,6
170 012	Hamminkeln, Stadt	21 925	–0,7	818	–0,2	111 889	+17,6
170 016	Hünxe
170 020	Kamp-Lintfort, Stadt	26 590	–10,0	2 387	+19,5	45 613	–7,5

1) Veränderung gegenüber dem Vorjahreszeitraum in % – 2) mittlere Aufenthaltsdauer (in Tagen) = Übernachtungen / Ankünfte – 3) mittlere Auslastung der angebotenen-Betten = (Übernachtungen / angebotene Bettentage) * 100

Noch: 3.1 Leistung der Beherbergungsstätten nach Verwaltungsbezirken

Januar bis November 2024

Amtliche Schlüsselnummer	Verwaltungsbezirk	Übernachtungen		Mittlere Aufenthaltsdauer ²⁾		Mittlere Auslastung der angebotenen Betten ³⁾
		ausländischer Gäste	Veränderung ¹⁾	aller Gäste	ausländischer Gäste	
	Kreisfreie Städte					
111 000	Düsseldorf	1 877 943	+5,7	1,7	1,8	41,8
112 000	Duisburg	106 958	+3,9	1,9	1,9	41,7
113 000	Essen	409 749	+19,7	1,9	2,0	41,8
114 000	Krefeld	53 040	+4,7	1,7	1,7	38,2
116 000	Mönchengladbach	61 141	-20,2	2,0	1,8	44,0
117 000	Mülheim an der Ruhr	40 629	+14,6	2,0	2,4	39,4
119 000	Oberhausen	103 703	+1,6	2,2	1,9	40,7
120 000	Remscheid	11 053	-16,7	2,0	2,1	30,8
122 000	Solingen	22 685	+23,9	2,3	2,6	33,9
124 000	Wuppertal	91 971	+3,9	2,4	1,8	43,9
154 000	Kreis Kleve	130 499	-9,6	2,3	2,0	36,0
154 004	Bedburg-Hau
154 008	Emmerich am Rhein, Stadt	11 580	-0,7	2,1	2,0	43,9
154 012	Geldern, Stadt	4 830	+3,6	4,0	2,1	57,3
154 016	Goch, Stadt	18 441	-6,1	2,1	2,1	43,1
154 020	Issum	1 663	+1,4	2,4	2,5	21,7
154 024	Kalkar, Stadt	27 420	-29,8	2,2	1,9	19,9
154 028	Kerken	1 967	-24,4	2,4	3,7	22,6
154 032	Kevelaer, Stadt	14 339	-6,9	2,0	2,5	31,5
154 036	Kleve, Stadt	12 361	-7,9	2,0	2,0	35,7
154 040	Kranenburg	5 735	-7,5	2,3	1,9	44,6
154 044	Rees, Stadt	7 924	+81,4	1,8	1,7	40,5
154 048	Rheurdt
154 052	Straelen, Stadt	2 499	-50,1	1,9	1,6	40,6
154 056	Uedem	227	-51,2	4,0	1,4	59,7
154 060	Wachtendonk
154 064	Weeze	16 265	-4,9	1,7	1,7	32,1
158 000	Kreis Mettmann	199 687	+8,5	1,9	1,9	34,2
158 004	Erkrath, Stadt	8 356	+184,8	1,6	1,5	42,2
158 008	Haan, Stadt	7 551	-0,5	1,9	2,2	32,9
158 012	Heiligenhaus, Stadt
158 016	Hilden, Stadt	22 278	+13,1	2,4	2,3	32,5
158 020	Langenfeld (Rhld.), Stadt	6 972	-10,3	1,9	2,0	29,2
158 024	Mettmann, Stadt	29 285	+11,3	1,9	1,8	38,1
158 026	Monheim am Rhein, Stadt	20 487	-4,4	1,7	2,0	32,6
158 028	Ratingen, Stadt	91 102	+4,5	1,7	1,7	35,3
158 032	Velbert, Stadt	5 851	+3,5	2,0	2,0	31,8
158 036	Wülfrath, Stadt
162 000	Rhein-Kreis Neuss	131 442	-1,4	2,7	2,2	41,2
162 004	Dormagen, Stadt	12 810	-19,7	3,5	2,6	41,3
162 008	Grevenbroich, Stadt	13 288	+31,1	2,9	2,0	40,1
162 012	Jüchen, Stadt	1 137	-57,0	1,9	1,6	28,9
162 016	Kaarst, Stadt	12 154	+5,0	1,7	2,2	33,0
162 020	Korschenbroich, Stadt
162 022	Meerbusch, Stadt	22 458	-13,5	5,5	4,2	51,4
162 024	Neuss, Stadt	67 986	+4,5	1,8	1,9	34,6
162 028	Rommerskirchen
166 000	Kreis Viersen	36 538	-11,5	2,4	2,1	34,1
166 004	Brüggen	6 433	-20,4	4,9	2,2	21,3
166 008	Grefrath	681	-25,0	2,5	2,2	32,6
166 012	Kempfen, Stadt	2 431	-22,5	3,0	2,4	25,9
166 016	Nettetal, Stadt	6 926	-20,6	1,9	1,4	37,7
166 020	Niederkrüchten	1 472	-11,4	2,6	2,2	39,7
166 024	Schwalmtal
166 028	Tönisvorst, Stadt
166 032	Viersen, Stadt	2 997	+57,8	1,8	2,0	39,7
166 036	Willich, Stadt	14 384	-7,5	2,1	2,7	39,4
170 000	Kreis Wesel	112 235	+7,5	2,3	2,3	42,0
170 004	Alpen	2 172	+12,1	2,2	2,7	35,8
170 008	Dinslaken, Stadt	6 166	+9,2	2,5	3,0	39,7
170 012	Hamminkeln, Stadt	7 689	-6,1	5,1	9,4	53,8
170 016	Hünxe
170 020	Kamp-Lintfort, Stadt	3 802	+4,1	1,7	1,6	38,3

Anmerkungen Seite 44

Noch: 3.1 Leistung der Beherbergungsstätten nach Verwaltungsbezirken

Januar bis November 2024

Amtliche Schlüssel- nummer	Verwaltungsbezirk	Ankünfte				Übernachtungen	
		aller Gäste	Veränderung ¹⁾	ausländischer Gäste	Veränderung ¹⁾	aller Gäste	Veränderung ¹⁾
	Noch: Kreis Wesel						
170 024	Moers, Stadt	46 991	-6,0	9 449	+5,4	116 868	-8,3
170 028	Neukirchen-Vluyn, Stadt
170 032	Rheinberg, Stadt	5 654	-5,8	1 198	-5,8	10 563	-7,4
170 036	Schermbeck	33 914	+6,4	2 482	+82,9	68 496	+1,8
170 040	Sonsbeck	22 418	-6,5	7 339	+102,5	61 833	-6,2
170 044	Voerde (Niederrhein), Stadt	7 089	-9,1	513	-22,2	15 662	-7,4
170 048	Wesel, Stadt	79 931	+0,4	13 523	+11,2	136 138	-3,9
170 052	Xanten, Stadt	67 709	+2,0	5 614	+13,3	138 971	+2,6
100 000	Reg.-Bez. Düsseldorf	6 795 257	+3,8	1 788 990	+11,0	12 996 722	+0,6
	Kreisfreie Städte						
314 000	Bonn	769 334	+1,1	139 969	+3,2	1 522 542	+0,6
315 000	Köln	3 764 877	+7,6	1 234 487	+15,9	6 435 436	+7,4
316 000	Leverkusen	99 788	+7,4	23 743	+12,4	189 765	-
334 000	Städteregion Aachen	760 009	+5,9	249 518	+10,9	1 602 950	+4,1
334 002	Aachen, kreisfreie Stadt	509 601	+9,2	184 220	+15,9	978 271	+7,5
334 004	Alsdorf, Stadt	6 794	-6,4	757	-0,9	16 114	-5,0
334 008	Baesweiler, Stadt	7 828	+10,4	1 207	-3,6	17 883	+3,2
334 012	Eschweiler, Stadt	27 770	-6,4	5 355	-13,3	52 636	-13,8
334 016	Herzogenrath, Stadt
334 020	Monschau, Stadt	96 859	+8,7	30 353	+5,2	218 775	+5,7
334 024	Roetgen
334 028	Simmerath	62 196	-8,4	17 093	-9,0	183 398	-11,0
334 032	Stolberg (Rhld.), Stadt	17 718	+7,2	2 691	-10,4	34 393	+6,6
334 036	Würselen, Stadt	19 416	+1,6	5 264	+26,8	80 228	+24,3
358 000	Kreis Düren	224 790	-4,1	58 626	-2,7	551 277	-6,6
358 004	Aldenhoven	-	-	-	-	-	-
358 008	Düren, Stadt	63 423	-4,2	13 061	-11,8	111 299	-7,0
358 012	Heimbach, Stadt	66 328	-4,3	31 265	-1,9	219 590	-6,5
358 016	Hürtgenwald	12 534	-1,5	2 794	-3,3	33 390	-6,1
358 020	Inden	-	-100,0	-	-100,0	-	-100,0
358 024	Jülich, Stadt	29 931	-10,8	3 930	+7,8	61 979	-12,8
358 028	Kreuzau	7 260	-0,8	1 095	+5,5	15 709	-0,1
358 032	Langenwehe
358 036	Linnich, Stadt
358 040	Merzenich
358 044	Nideggen, Stadt	35 827	+1,3	5 805	+8,1	91 308	-2,1
358 048	Niederzier	5 189	+2,1	381	+4,1	8 607	+9,4
358 052	Nörvenich
358 056	Titz	-	-	-	-	-	-
358 060	Vettweiß	-	-	-	-	-	-
362 000	Rhein-Erft-Kreis	492 445	+6,2	142 878	+16,7	1 337 777	+0,5
362 004	Bedburg, Stadt	13 450	-0,1	1 932	-9,9	28 004	-26,9
362 008	Bergheim, Stadt	18 337	+1,5	3 470	+3,0	66 367	+2,9
362 012	Brühl, Stadt	241 831	+19,1	92 533	+33,2	575 344	+8,8
362 016	Elsdorf, Stadt	2 506	-5,4	175	-21,5	12 455	-9,2
362 020	Erfstadt, Stadt	6 066	-6,6	4	-83,3	21 291	+2,1
362 024	Frechen, Stadt	48 383	-3,1	11 056	-1,6	85 972	-0,4
362 028	Hürth, Stadt	85 560	-5,0	21 261	-8,5	378 492	-6,7
362 032	Kerpen, Stadt	37 808	-5,4	7 652	-0,5	95 101	-3,0
362 036	Pulheim, Stadt	19 860	-6,0	2 545	-8,7	37 653	-1,4
362 040	Wesseling, Stadt	18 644	-2,1	2 250	-1,7	37 098	+3,4
366 000	Kreis Euskirchen	284 878	+1,9	41 032	+1,5	843 290	+3,1
366 004	Bad Münstereifel, Stadt	30 997	+5,4	2 493	+0,6	214 496	-3,4
366 008	Blankenheim	47 077	+0,6	4 017	+4,3	135 611	+3,4
366 012	Dahlem	34 288	+2,6	14 100	+14,0	132 192	+30,0
366 016	Euskirchen, Stadt	44 889	-0,4	6 561	-6,4	75 130	+1,5
366 020	Hellenthal	27 223	+16,7	4 384	+26,6	68 134	+18,5
366 024	Kall	25 366	-5,3	1 062	-30,0	46 648	-14,8
366 028	Mechemich, Stadt	7 501	+24,5	492	+23,0	15 299	+29,5
366 032	Nettersheim	13 483	+4,6	71	-	23 799	-2,3
366 036	Schleiden, Stadt	43 766	-3,1	5 857	-11,8	111 478	-7,1
366 040	Weilerswist
366 044	Zülpich, Stadt

Anmerkungen Seite 44

Noch: 3.1 Leistung der Beherbergungsstätten nach Verwaltungsbezirken

Januar bis November 2024

Amtliche Schlüsselnummer	Verwaltungsbezirk	Übernachtungen		Mittlere Aufenthaltsdauer ²⁾		Mittlere Auslastung der angebotenen Betten ³⁾
		ausländischer Gäste	Veränderung ¹⁾	aller Gäste	ausländischer Gäste	
	Noch: Kreis Wesel					
170 024	Moers, Stadt	19 914	+10,2	2,5	2,1	44,4
170 028	Neukirchen-Vluyn, Stadt
170 032	Rheinberg, Stadt	2 599	-16,9	1,9	2,2	24,1
170 036	Schermbach	4 969	+36,3	2,0	2,0	38,9
170 040	Sonsbeck	12 862	+74,0	2,8	1,8	39,0
170 044	Voerde (Niederrhein), Stadt	940	-30,8	2,2	1,8	31,8
170 048	Wesel, Stadt	29 060	+2,4	1,7	2,1	46,2
170 052	Xanten, Stadt	13 354	+5,4	2,1	2,4	42,4
100 000	Reg.-Bez. Düsseldorf	3 389 273	+5,4	1,9	1,9	40,5
	Kreisfreie Städte					
314 000	Bonn	318 578	-2,3	2,0	2,3	45,0
315 000	Köln	2 245 676	+16,1	1,7	1,8	49,4
316 000	Leverkusen	49 770	+4,0	1,9	2,1	39,8
	Städteregion Aachen	436 461	+7,0	2,1	1,7	45,3
334 002	Aachen, kreisfreie Stadt	301 881	+11,8	1,9	1,6	51,1
334 004	Alsdorf, Stadt	1 454	-8,1	2,4	1,9	40,8
334 008	Baesweiler, Stadt	2 942	+2,8	2,3	2,4	33,5
334 012	Eschweiler, Stadt	9 914	-16,6	1,9	1,9	40,7
334 016	Herzogenrath, Stadt
334 020	Monschau, Stadt	58 338	+4,4	2,3	1,9	40,4
334 024	Roetgen
334 028	Simmerath	42 755	-9,8	2,9	2,5	31,1
334 032	Stolberg (Rhld.), Stadt	4 292	-12,2	1,9	1,6	34,8
334 036	Würselen, Stadt	10 483	+25,1	4,1	2,0	56,1
358 000	Kreis Düren	177 310	-6,9	2,5	3,0	34,7
358 004	Aldenhoven	-	-	-	-	-
358 008	Düren, Stadt	22 113	-17,7	1,8	1,7	39,6
358 012	Heimbach, Stadt	122 261	-6,5	3,3	3,9	39,7
358 016	Hürtgenwald	7 611	-3,1	2,7	2,7	24,9
358 020	Inden	-	-100,0	-	-	-
358 024	Jülich, Stadt	7 983	-1,3	2,1	2,0	35,3
358 028	Kreuzau	2 253	+2,2	2,2	2,1	30,4
358 032	Langerwehe
358 036	Linnich, Stadt
358 040	Merzenich
358 044	Nideggen, Stadt	13 678	+0,4	2,5	2,4	28,8
358 048	Niederzier	616	+18,7	1,7	1,6	18,0
358 052	Nörvenich
358 056	Titz	-	-	-	-	-
358 060	Vettweiß	-	-	-	-	-
362 000	Rhein-Erft-Kreis	283 505	-0,3	2,7	2,0	51,6
362 004	Bedburg, Stadt	9 743	-53,4	2,1	5,0	21,4
362 008	Bergheim, Stadt	32 683	-0,3	3,6	9,4	56,5
362 012	Brühl, Stadt	128 472	+35,8	2,4	1,4	55,2
362 016	Elsdorf, Stadt	2 930	-32,4	5,0	16,7	40,5
362 020	Erfstadt, Stadt	33	-75,6	3,5	8,3	28,6
362 024	Frechen, Stadt	20 182	-8,9	1,8	1,8	48,1
362 028	Hürth, Stadt	66 880	-22,6	4,4	3,1	66,7
362 032	Kerpen, Stadt	11 892	-9,6	2,5	1,6	37,8
362 036	Pulheim, Stadt	5 695	+4,2	1,9	2,2	32,7
362 040	Wesseling, Stadt	4 995	+16,6	2,0	2,2	36,6
366 000	Kreis Euskirchen	137 800	+24,8	3,0	3,4	37,5
366 004	Bad Münstereifel, Stadt	4 855	+7,9	6,9	1,9	56,5
366 008	Blankenheim	12 853	+22,0	2,9	3,2	30,0
366 012	Dahlem	74 664	+68,9	3,9	5,3	36,7
366 016	Euskirchen, Stadt	9 717	-9,9	1,7	1,5	40,6
366 020	Hellenthal	13 038	+18,7	2,5	3,0	26,0
366 024	Kall	1 778	-35,9	1,8	1,7	29,1
366 028	Mechernich, Stadt	822	-28,0	2,0	1,7	19,9
366 032	Nettersheim	151	+22,8	1,8	2,1	25,2
366 036	Schleiden, Stadt	16 264	-21,4	2,5	2,8	34,3
366 040	Weilerswist
366 044	Zülpich, Stadt

Anmerkungen Seite 44

Noch: 3.1 Leistung der Beherbergungsstätten nach Verwaltungsbezirken

Januar bis November 2024

Amtliche Schlüssel- nummer	Verwaltungsbezirk	Ankünfte				Übernachtungen	
		aller Gäste	Veränderung ¹⁾	ausländischer Gäste	Veränderung ¹⁾	aller Gäste	Veränderung ¹⁾
370 000	Kreis Heinsberg	115 052	+3,2	18 274	+4,5	270 320	+1,8
370 004	Erkelenz, Stadt	16 400	+7,4	2 954	+12,2	31 537	+2,3
370 008	Gangelt
370 012	Geilenkirchen, Stadt
370 016	Heinsberg, Stadt	22 688	-4,0	5 616	-4,3	39 089	-1,6
370 020	Hückelhoven, Stadt	13 436	+9,9	1 634	+20,4	28 025	+12,6
370 024	Selfkant
370 028	Übach-Palenberg, Stadt	6 206	+1,7	796	+7,7	22 627	+4,1
370 032	Waldfeucht
370 036	Wassenberg, Stadt	18 510	+1,2	2 544	+11,7	40 713	-2,3
370 040	Wegberg, Stadt	24 649	+4,4	1 055	-8,8	78 336	+2,6
374 000	Oberbergischer Kreis	240 637	-1,8	17 517	+12,3	760 819	+0,1
374 004	Bergneustadt, Stadt	13 788	-29,2	3 104	+231,3	27 250	-40,0
374 008	Engelskirchen	14 080	+4,9	481	+18,2	94 506	+15,1
374 012	Gummersbach, Stadt	40 495	-7,7	5 372	-2,1	97 474	-3,9
374 016	Hückeswagen, Stadt
374 020	Lindlar	25 781	+5,0	1 153	+14,5	69 737	+8,4
374 024	Marienheide
374 028	Morsbach
374 032	Nümbrecht	34 840	+3,9	72	-67,7	151 175	+1,9
374 036	Radevormwald, Stadt	24 401	-3,3	344	+84,0	64 622	-14,5
374 040	Reichshof	5 216	+55,8	242	+255,9	74 472	+16,9
374 044	Waldbrohl, Stadt	21 550	+11,0	776	+24,4	51 430	+10,4
374 048	Wiehl, Stadt	20 300	-8,9	1 064	-9,2	42 256	-7,2
374 052	Wipperfürth, Stadt	20 383	+13,1	1 933	+34,3	41 527	+6,3
378 000	Rhein.-Berg. Kreis	188 465	+1,9	24 371	+0,1	446 064	-2,4
378 004	Bergisch Gladbach, Stadt	78 984	+1,0	14 901	-	165 128	-1,2
378 008	Burscheid, Stadt	7 973	-6,3	699	-0,7	13 850	-5,5
378 012	Kürten	4 828	-5,4	222	-48,7	15 525	-1,3
378 016	Leichlingen (Rhld.), Stadt	9 132	+15,9	793	+112,6	101 492	+2,0
378 020	Odenthal	31 810	+19,4	1 239	+0,5	45 152	-3,3
378 024	Overath, Stadt	7 491	+6,6	812	+7,1	12 849	+0,8
378 028	Rösrath, Stadt	25 017	+10,7	2 588	+6,9	42 335	+6,3
378 032	Wermelskirchen, Stadt	23 230	-20,0	3 117	-11,4	49 733	-18,0
382 000	Rhein-Sieg-Kreis	574 370	+3,4	75 528	+2,0	1 210 465	+0,4
382 004	Alfter	7 904	+1,2	560	-7,9	20 962	-
382 008	Bad Honnef, Stadt	87 289	+16,0	11 010	+16,2	152 433	+0,2
382 012	Bornheim, Stadt	23 052	-4,5	4 282	-3,9	57 710	-3,0
382 016	Eitorf	26 482	+5,7	2 321	+46,7	50 143	+5,8
382 020	Hennef (Sieg), Stadt	40 422	-7,2	2 685	-15,6	161 793	-5,7
382 024	Königswinter, Stadt	116 646	+4,6	18 296	+3,3	221 889	+4,0
382 028	Lohmar, Stadt	9 742	-10,5	937	-31,4	17 252	-8,0
382 032	Meckenheim, Stadt	19 410	+10,5	3 156	+19,6	37 986	+4,9
382 036	Much
382 040	Neunkirchen-Seelscheid
382 044	Niederkassel, Stadt	17 475	-4,8	3 127	-11,2	28 287	-6,5
382 048	Rheinbach, Stadt	22 213	+1,7	2 640	-6,0	46 088	-4,6
382 052	Ruppichteroth
382 056	Sankt Augustin, Stadt	15 743	+8,0	1 450	-19,8	30 440	+10,0
382 060	Siegburg, Stadt	56 450	-4,2	6 600	-23,9	119 959	-5,7
382 064	Swisttal	12 006	+18,2	2 059	+58,3	33 212	-
382 068	Troisdorf, Stadt	74 792	+4,5	12 160	+10,6	137 968	+10,2
382 072	Wachtberg	6 774	+11,6	648	+105,7	14 114	+12,9
382 076	Windeck	13 317	+2,1	327	+271,6	26 723	+0,8
300 000	Reg.-Bez. Köln	7 514 645	+5,2	2 025 943	+12,5	15 170 705	+3,5
	Kreisfreie Städte						
512 000	Bottrop	36 178	+6,3	6 525	+11,4	77 738	-6,4
513 000	Gelsenkirchen	122 500	+6,8	28 563	+71,9	330 152	+1,2
515 000	Münster	725 464	+6,1	98 881	+19,6	1 747 853	-1,5

Anmerkungen Seite 44

Noch: 3.1 Leistung der Beherbergungsstätten nach Verwaltungsbezirken

Januar bis November 2024

Amtliche Schlüssel- nummer	Verwaltungsbezirk	Übernachtungen		Mittlere Aufenthaltsdauer ²⁾		Mittlere Auslastung der angebotenen Betten ³⁾
		ausländischer Gäste	Veränderung ¹⁾	aller Gäste	ausländischer Gäste	
370 000	Kreis Heinsberg	42 511	+8,5	2,3	2,3	39,6
370 004	Erkelenz, Stadt	7 119	+16,0	1,9	2,4	41,9
370 008	Gangelt
370 012	Geilenkirchen, Stadt
370 016	Heinsberg, Stadt	9 297	-11,4	1,7	1,7	41,2
370 020	Hückelhoven, Stadt	4 865	+100,7	2,1	3,0	42,2
370 024	Selfkant
370 028	Übach-Palenberg, Stadt	2 154	+19,7	3,6	2,7	33,3
370 032	Waldfeucht
370 036	Wassenberg, Stadt	4 418	+0,7	2,2	1,7	34,3
370 040	Wegberg, Stadt	3 907	-3,4	3,2	3,7	47,5
374 000	Oberbergischer Kreis	45 921	+10,3	3,2	2,6	40,6
374 004	Bergneustadt, Stadt	5 451	+158,0	2,0	1,8	31,8
374 008	Engelskirchen	800	+21,6	6,7	1,7	68,7
374 012	Gummersbach, Stadt	14 267	+0,1	2,4	2,7	33,5
374 016	Hückeswagen, Stadt
374 020	Lindlar	7 769	+55,2	2,7	6,7	30,7
374 024	Marienheide
374 028	Morsbach
374 032	Nümbrecht	168	-73,7	4,3	2,3	54,0
374 036	Radevormwald, Stadt	543	+87,2	2,6	1,6	32,1
374 040	Reichshof	437	+43,3	14,3	1,8	84,4
374 044	Waldbröl, Stadt	2 780	+23,6	2,4	3,6	27,6
374 048	Wiehl, Stadt	1 991	-19,8	2,1	1,9	32,0
374 052	Wipperfürth, Stadt	4 917	+5,2	2,0	2,5	31,6
378 000	Rhein.-Berg. Kreis	46 123	-1,5	2,4	1,9	43,1
378 004	Bergisch Gladbach, Stadt	25 238	-2,9	2,1	1,7	42,1
378 008	Burscheid, Stadt	1 457	-5,8	1,7	2,1	31,7
378 012	Kürten	970	+3,6	3,2	4,4	24,4
378 016	Leichlingen (Rhld.), Stadt	4 583	+36,4	11,1	5,8	63,0
378 020	Odenthal	2 272	+5,0	1,4	1,8	32,7
378 024	Overath, Stadt	1 689	-20,8	1,7	2,1	32,5
378 028	Rösrath, Stadt	4 535	+7,1	1,7	1,8	49,2
378 032	Wermelskirchen, Stadt	5 379	-16,6	2,1	1,7	44,7
382 000	Rhein-Sieg-Kreis	153 541	-4,7	2,1	2,0	39,7
382 004	Alfter	2 796	-4,8	2,7	5,0	37,4
382 008	Bad Honnef, Stadt	23 802	-4,7	1,7	2,2	40,7
382 012	Bornheim, Stadt	12 525	-6,0	2,5	2,9	34,0
382 016	Eitorf	5 397	+58,6	1,9	2,3	33,8
382 020	Hennef (Sieg), Stadt	4 980	-21,2	4,0	1,9	48,2
382 024	Königswinter, Stadt	33 598	-0,2	1,9	1,8	41,0
382 028	Lohmar, Stadt	2 073	-27,1	1,8	2,2	21,9
382 032	Meckenheim, Stadt	5 253	-1,5	2,0	1,7	50,2
382 036	Much
382 040	Neunkirchen-Seelscheid
382 044	Niederkassel, Stadt	5 306	-22,2	1,6	1,7	39,6
382 048	Rheinbach, Stadt	4 359	-5,5	2,1	1,7	33,2
382 052	Ruppichteroth
382 056	Sankt Augustin, Stadt	2 960	-15,4	1,9	2,0	49,2
382 060	Siegburg, Stadt	16 182	-22,7	2,1	2,5	37,1
382 064	Swisttal	2 992	+38,8	2,8	1,5	34,7
382 068	Troisdorf, Stadt	22 563	+9,6	1,8	1,9	44,5
382 072	Wachtberg	1 243	+53,5	2,1	1,9	34,8
382 076	Windeck	563	+320,1	2,0	1,7	27,6
300 000	Reg.-Bez. Köln	3 937 196	+9,7	2,0	1,9	45,4
	Kreisfreie Städte					
512 000	Bottrop	14 763	-4,8	2,1	2,3	38,1
513 000	Gelsenkirchen	49 815	+58,1	2,7	1,7	48,8
515 000	Münster	174 743	+12,4	2,4	1,8	51,3

Anmerkungen Seite 44

Noch: 3.1 Leistung der Beherbergungsstätten nach Verwaltungsbezirken

Januar bis November 2024

Amtliche Schlüssel- nummer	Verwaltungsbezirk	Ankünfte				Übernachtungen	
		aller Gäste	Veränderung ¹⁾	ausländischer Gäste	Veränderung ¹⁾	aller Gäste	Veränderung ¹⁾
554 000	Kreis Borken	303 537	-0,5	51 281	+17,6	660 813	+1,0
554 004	Ahaus, Stadt	26 409	-8,3	4 038	+10,3	54 544	-7,8
554 008	Bocholt, Stadt	50 369	+11,0	14 235	+93,6	117 283	+24,0
554 012	Borken, Stadt	44 149	-0,2	6 784	+17,1	113 581	+6,6
554 016	Gescher, Stadt	11 236	-8,7	493	-14,3	17 178	-9,1
554 020	Gronau (Westf.), Stadt	42 691	+5,1	7 494	-1,3	111 527	+1,6
554 024	Heek	8 298	-7,9	368	-35,2	16 839	-5,2
554 028	Heiden
554 032	Isselburg, Stadt	5 084	-41,1	1 214	-12,6	8 844	-41,2
554 036	Legden	28 191	+9,6	3 438	+17,5	48 108	-3,9
554 040	Raesfeld	6 762	+17,5	326	+113,1	11 293	+19,7
554 044	Reken	19 017	-7,8	1 232	+2,0	36 531	-8,9
554 048	Rhede, Stadt	6 958	-4,3	969	-9,7	12 642	-3,7
554 052	Schöppingen	10 894	+1,9	515	-13,2	23 927	-9,7
554 056	Stadtlohn, Stadt
554 060	Südlohn	13 434	-4,6	1 877	+2,9	25 886	-1,7
554 064	Velen, Stadt	12 694	-9,9	5 488	-15,6	31 174	-6,3
554 068	Vreden, Stadt	13 631	+2,1	2 693	+18,1	21 930	+0,8
558 000	Kreis Coesfeld	219 498	+6,1	17 631	+40,5	643 206	+3,7
558 004	Ascheberg	18 775	-2,9	1 493	+5,1	31 253	-9,1
558 008	Billerbeck, Stadt	24 578	-6,2	1 572	-8,8	43 473	-9,7
558 012	Coesfeld, Stadt	29 020	+7,4	1 801	+9,8	49 203	+12,4
558 016	Dülmen, Stadt	37 607	+30,7	6 386	+205,3	89 121	+28,0
558 020	Havixbeck
558 024	Lüdinghausen, Stadt	30 777	+13,2	1 625	+11,7	67 845	+15,4
558 028	Nordkirchen
558 032	Nottuln	21 755	+2,3	978	+21,3	51 731	+2,0
558 036	Olfen, Stadt	4 580	+26,3	448	+178,3	11 000	+22,8
558 040	Rosendahl	4 101	-39,6	116	-38,9	9 919	-1,9
558 044	Senden	24 825	-0,4	2 650	-1,0	47 304	+0,5
562 000	Kreis Recklinghausen	357 338	+5,6	58 800	+3,0	695 550	+6,0
562 004	Castrop-Rauxel, Stadt	26 272	+35,5	3 959	+100,2	46 489	+27,4
562 008	Datteln, Stadt	33 603	+11,4	672	+24,4	88 138	+17,7
562 012	Dorsten, Stadt	28 668	+3,0	5 551	+11,8	64 666	-5,6
562 014	Gladbeck, Stadt
562 016	Haltern am See, Stadt	73 509	+7,3	2 757	+25,4	158 034	+8,9
562 020	Herten, Stadt	21 072	+15,2	3 483	+16,4	32 233	+10,5
562 024	Marl, Stadt	29 457	-5,3	7 932	-5,7	54 610	-9,7
562 028	Oer-Erkenschwick, Stadt	18 672	+8,8	979	+134,2	47 362	+17,0
562 032	Recklinghausen, Stadt	77 832	+0,3	13 776	-14,8	128 646	+2,1
562 036	Waltrop, Stadt
566 000	Kreis Steinfurt	328 989	+2,0	40 792	-0,3	857 415	-2,1
566 004	Altenberge	7 762	-3,4	204	+17,2	19 936	-4,6
566 008	Emsdetten, Stadt	20 721	+0,6	1 692	+0,5	38 235	-2,8
566 012	Greven, Stadt	34 419	+2,8	4 008	+2,7	88 636	-22,7
566 016	Hörstel, Stadt	36 798	+1,7	4 276	+33,2	90 372	-1,1
566 020	Hopsten
566 024	Horstmar, Stadt	2 503	-8,5	186	-42,1	7 487	-28,4
566 028	Ibbenbüren, Stadt	28 652	-1,1	3 430	-20,9	53 974	-3,3
566 032	Ladbergen	14 282	+0,9	3 215	-3,0	23 276	-0,3
566 036	Laer
566 040	Lengerich, Stadt	10 409	-0,5	1 198	-23,6	22 820	-0,6
566 044	Lienen	6 620	+11,5	2 950	+17,2	18 346	-4,2
566 048	Lotte
566 052	Metelen
566 056	Mettingen	5 549	-22,3	1 212	-20,7	39 241	-4,6
566 060	Neuenkirchen
566 064	Nordwalde
566 068	Ochtrup, Stadt	5 056	+2,2	581	+11,3	8 538	+0,9
566 072	Recke	6 780	+19,8	247	-22,1	23 278	+15,4
566 076	Rheine, Stadt	58 343	+11,9	9 028	+6,7	138 873	+9,9
566 080	Saerbeck	8 072	-6,3	289	-28,3	17 327	-13,7
566 084	Steinfurt, Stadt	14 431	-3,3	1 676	-15,6	29 172	-7,8
566 088	Tecklenburg, Stadt	41 714	+4,5	4 606	+5,5	157 053	+8,2
566 092	Westerkappeln	2 040	-25,4	153	-57,0	6 797	-16,4
566 096	Wettringen	14 716	-3,2	1 274	-9,5	50 309	-4,0

Anmerkungen Seite 44

Noch: 3.1 Leistung der Beherbergungsstätten nach Verwaltungsbezirken

Januar bis November 2024

Amtliche Schlüsselnummer	Verwaltungsbezirk	Übernachtungen		Mittlere Aufenthaltsdauer ²⁾		Mittlere Auslastung der angebotenen Betten ³⁾
		ausländischer Gäste	Veränderung ¹⁾	aller Gäste	ausländischer Gäste	
554 000	Kreis Borken	141 792	+29,5	2,2	2,8	33,6
554 004	Ahaus, Stadt	9 461	-0,9	2,1	2,3	32,4
554 008	Bocholt, Stadt	43 394	+159,0	2,3	3,0	41,2
554 012	Borken, Stadt	26 054	+40,5	2,6	3,8	40,0
554 016	Gescher, Stadt	675	-22,1	1,5	1,4	37,0
554 020	Gronau (Westf.), Stadt	25 168	-2,5	2,6	3,4	41,4
554 024	Heek	673	-27,3	2,0	1,8	25,5
554 028	Heiden
554 032	Isselburg, Stadt	2 173	-8,8	1,7	1,8	23,4
554 036	Legden	7 032	-20,7	1,7	2,0	24,5
554 040	Raesfeld	470	+77,4	1,7	1,4	20,3
554 044	Reken	3 301	+16,9	1,9	2,7	28,9
554 048	Rhede, Stadt	1 690	-20,0	1,8	1,7	27,8
554 052	Schöppingen	887	-51,6	2,2	1,7	26,5
554 056	Stadtlohn, Stadt
554 060	Südlohn	4 767	+65,2	1,9	2,5	47,9
554 064	Velen, Stadt	11 038	-4,7	2,5	2,0	24,4
554 068	Vreden, Stadt	4 671	+15,4	1,6	1,7	33,4
558 000	Kreis Coesfeld	39 322	+31,5	2,9	2,2	39,9
558 004	Ascheberg	2 043	-6,0	1,7	1,4	30,4
558 008	Billerbeck, Stadt	3 734	+1,8	1,8	2,4	34,3
558 012	Coesfeld, Stadt	3 668	+19,3	1,7	2,0	43,6
558 016	Dülmen, Stadt	14 627	+96,4	2,4	2,3	33,3
558 020	Havixbeck
558 024	Lüdinghausen, Stadt	3 771	+10,2	2,2	2,3	37,8
558 028	Nordkirchen
558 032	Nottuln	2 085	+57,4	2,4	2,1	34,3
558 036	Olfen, Stadt	934	+342,7	2,4	2,1	31,9
558 040	Rosendahl	190	-	2,4	1,6	22,6
558 044	Senden	7 272	-3,4	1,9	2,7	33,8
562 000	Kreis Recklinghausen	110 671	+1,1	1,9	1,9	39,2
562 004	Castrop-Rauxel, Stadt	7 540	+51,1	1,8	1,9	35,8
562 008	Datteln, Stadt	1 547	+9,8	2,6	2,3	54,3
562 012	Dorsten, Stadt	22 334	+3,2	2,3	4,0	33,4
562 014	Gladbeck, Stadt
562 016	Haltern am See, Stadt	4 934	+30,6	2,1	1,8	42,4
562 020	Herten, Stadt	4 699	+12,4	1,5	1,3	43,4
562 024	Marl, Stadt	15 070	-13,1	1,9	1,9	34,7
562 028	Oer-Erkenschwick, Stadt	3 126	+183,2	2,5	3,2	27,6
562 032	Recklinghausen, Stadt	22 056	-16,3	1,7	1,6	40,4
562 036	Waltrop, Stadt
566 000	Kreis Steinfurt	113 654	-10,6	2,6	2,8	36,9
566 004	Altenberge	1 867	+19,4	2,6	9,2	30,3
566 008	Emsdetten, Stadt	4 292	-22,9	1,8	2,5	31,3
566 012	Greven, Stadt	7 713	+3,9	2,6	1,9	27,8
566 016	Hörstel, Stadt	10 864	-11,2	2,5	2,5	29,7
566 020	Hopsten
566 024	Horstmar, Stadt	1 660	-53,1	3,0	8,9	29,3
566 028	Ibbenbüren, Stadt	6 066	-40,5	1,9	1,8	32,8
566 032	Ladbergen	3 717	-7,1	1,6	1,2	43,1
566 036	Laer
566 040	Lengerich, Stadt	3 227	-26,0	2,2	2,7	32,6
566 044	Lienen	10 165	-2,2	2,8	3,4	35,2
566 048	Lotte
566 052	Metelen
566 056	Mettingen	3 850	-21,6	7,1	3,2	46,7
566 060	Neuenkirchen
566 064	Nordwalde
566 068	Ochtrup, Stadt	883	+7,8	1,7	1,5	29,3
566 072	Recke	1 758	-72,4	3,4	7,1	35,7
566 076	Rheine, Stadt	16 087	-9,2	2,4	1,8	44,0
566 080	Saerbeck	423	-50,5	2,1	1,5	26,1
566 084	Steinfurt, Stadt	3 696	-4,9	2,0	2,2	29,6
566 088	Tecklenburg, Stadt	21 096	+22,1	3,8	4,6	48,3
566 092	Westerkappeln	473	-49,7	3,3	3,1	38,1
566 096	Wettringen	14 411	+4,8	3,4	11,3	51,2

Anmerkungen Seite 44

Noch: 3.1 Leistung der Beherbergungsstätten nach Verwaltungsbezirken

Januar bis November 2024

Amtliche Schlüsselnummer	Verwaltungsbezirk	Ankünfte				Übernachtungen	
		aller Gäste	Veränderung ¹⁾	ausländischer Gäste	Veränderung ¹⁾	aller Gäste	Veränderung ¹⁾
570 000	Kreis Warendorf	185 739	+1,8	16 453	-3,2	499 507	+3,5
570 004	Ahlen, Stadt	12 347	-2,1	1 559	+11,4	28 723	-3,2
570 008	Beckum, Stadt	16 479	+20,0	2 737	+2,2	36 158	+23,9
570 012	Beelen	1 781	-5,9	326	-42,2	6 589	-2,8
570 016	Drensteinfurt, Stadt	5 891	-22,1	392	-53,6	9 407	-25,5
570 020	Ennigerloh, Stadt	7 211	-5,5	703	-5,9	16 763	+6,6
570 024	Everswinkel	5 396	-2,3	62	+34,8	15 966	+7,0
570 028	Oelde, Stadt	15 902	+3,3	2 460	-0,4	27 049	+4,0
570 032	Ostbevern	18 708	-5,5	1 462	-13,7	29 759	+8,7
570 036	Sassenberg, Stadt	23 046	+20,5	1 665	+5,6	77 203	+13,5
570 040	Sendenhorst, Stadt	14 841	+5,7	1 374	+42,1	78 473	-
570 044	Telgte, Stadt	17 914	-0,5	1 537	+2,7	75 675	+1,6
570 048	Wadersloh	1 291	-2,3	68	-65,3	4 572	-9,8
570 052	Warendorf, Stadt	44 932	-2,0	2 108	-8,6	93 170	-0,9
500 000	Reg.-Bez. Münster	2 279 243	+4,2	318 926	+15,4	5 512 234	+0,7
711 000	Kreisfreie Stadt Bielefeld	303 217	+6,7	32 570	-0,7	588 041	+3,8
754 000	Kreis Gütersloh	247 501	+0,2	29 452	+6,0	513 105	-1,9
754 004	Borgholzhausen, Stadt
754 008	Gütersloh, Stadt	57 669	+2,6	10 784	+3,8	141 699	-1,1
754 012	Halle (Westf.), Stadt	34 870	-11,6	3 819	-19,0	71 705	-7,0
754 016	Harsewinkel, Stadt	23 513	+17,2	3 523	+25,9	42 248	+2,3
754 020	Herzebrock-Clarholz	3 931	-0,9	866	+5,6	10 519	-5,2
754 024	Langenberg	-	-	-	-	-	-
754 028	Rheda-Wiedenbrück, Stadt	28 913	-0,1	2 864	+1,5	48 973	+0,1
754 032	Rietberg, Stadt	27 642	-4,8	2 661	+141,7	43 641	-5,2
754 036	Schloß Holte-Stukenbrock, Stadt	33 407	-0,6	2 330	-1,3	74 540	-0,7
754 040	Steinhagen
754 044	Verl, Stadt	15 851	+12,1	1 865	+1,4	21 942	-3,3
754 048	Versmold, Stadt	9 514	+7,5	379	+3,8	33 514	+3,9
754 052	Werther (Westf.), Stadt	9 766	+5,1	281	-39,3	19 147	+6,1
758 000	Kreis Herford	117 837	+2,9	11 725	+16,8	388 778	+1,4
758 004	Bünde, Stadt	10 992	+6,1	1 152	-3,2	28 031	-5,6
758 008	Enger, Stadt	-	-	-	-	-	-
758 012	Herford, Stadt	51 625	+29,6	6 096	+99,2	80 966	+23,8
758 016	Hiddenhausen	12 732	-25,3	1 308	-13,7	22 550	-13,2
758 020	Kirchlengern
758 024	Löhne, Stadt	9 156	-2,3	270	-20,8	112 113	+0,1
758 028	Rödinghausen	7 209	+3,1	101	-38,4	18 861	-12,9
758 032	Spenge, Stadt
758 036	Vlotho, Stadt	22 960	-17,3	2 704	-26,1	117 619	-2,4
762 000	Kreis Höxter	233 447	-9,2	20 207	+13,1	1 079 303	-2,2
762 004	Bad Driburg, Stadt	69 314	-1,6	1 788	-9,2	637 075	+2,2
762 008	Beverungen, Stadt	22 979	-8,4	2 349	+85,5	55 264	-3,7
762 012	Borgentreich, Stadt	283	-2,4	-	-	1 581	-0,9
762 016	Brakel, Stadt	5 295	-23,2	374	+23,8	12 848	-12,7
762 020	Höxter, Stadt	56 278	-18,7	4 328	+32,2	182 160	-11,3
762 024	Marienmünster, Stadt	3 167	-11,2	209	-9,5	8 033	-6,2
762 028	Nieheim, Stadt	10 325	-16,9	3 232	+0,2	41 096	-18,4
762 032	Steinheim, Stadt	6 641	-6,5	438	-13,4	12 438	-9,1
762 036	Warburg, Stadt	48 423	-4,8	4 990	+9,0	98 554	+0,2
762 040	Willebadessen, Stadt	10 742	-3,0	2 499	-0,6	30 254	-0,5
766 000	Kreis Lippe	364 551	-4,9	33 200	+0,5	1 504 851	-2,6
766 004	Augustdorf
766 008	Bad Salzuflen, Stadt	127 757	-1,0	11 929	-2,7	730 491	+0,4
766 012	Barntrup, Stadt
766 016	Blomberg, Stadt	4 071	-7,9	452	-5,4	6 848	-11,8
766 020	Detmold, Stadt	55 167	-8,3	4 025	+0,6	99 842	-9,6
766 024	Dörentrup	10 806	+2,3	74	-33,9	27 648	-4,1
766 028	Extertal	8 701	-8,4	918	+9,5	21 123	-13,5
766 032	Horn-Bad Meinberg, Stadt	66 297	-11,9	5 275	-4,4	323 701	-5,6

Anmerkungen Seite 44

Noch: 3.1 Leistung der Beherbergungsstätten nach Verwaltungsbezirken

Januar bis November 2024

Amtliche Schlüssel- nummer	Verwaltungsbezirk	Übernachtungen		Mittlere Aufenthaltsdauer ²⁾		Mittlere Auslastung der angebotenen Betten ³⁾
		ausländischer Gäste	Veränderung ¹⁾	aller Gäste	ausländischer Gäste	
570 000	Kreis Warendorf	44 859	-7,5	2,7	2,7	38,9
570 004	Ahlen, Stadt	7 226	-11,6	2,3	4,6	29,2
570 008	Beckum, Stadt	7 146	+2,2	2,2	2,6	42,1
570 012	Beelen	1 305	-45,0	3,7	4,0	22,9
570 016	Drensteinfurt, Stadt	646	-76,7	1,6	1,6	24,2
570 020	Ennigerloh, Stadt	1 966	+10,9	2,3	2,8	34,5
570 024	Everswinkel	247	+48,8	3,0	4,0	39,9
570 028	Oelde, Stadt	6 042	+5,7	1,7	2,5	26,5
570 032	Ostbevern	2 191	-9,8	1,6	1,5	30,1
570 036	Sassenberg, Stadt	6 484	+8,6	3,3	3,9	28,1
570 040	Sendenhorst, Stadt	2 558	+31,3	5,3	1,9	68,8
570 044	Telgte, Stadt	3 292	+6,7	4,2	2,1	65,5
570 048	Wadersloh	784	-63,1	3,5	11,5	26,7
570 052	Warendorf, Stadt	4 972	+0,2	2,1	2,4	32,5
500 000	Reg.-Bez. Münster	689 619	+10,0	2,4	2,2	42,0
711 000	Kreisfreie Stadt Bielefeld	77 928	-8,4	1,9	2,4	39,6
754 000	Kreis Gütersloh	66 340	+5,3	2,1	2,3	35,2
754 004	Borgholzhausen, Stadt
754 008	Gütersloh, Stadt	24 217	-2,2	2,5	2,2	47,7
754 012	Halle (Westf.), Stadt	9 414	+8,1	2,1	2,5	37,4
754 016	Harsewinkel, Stadt	8 112	+37,1	1,8	2,3	28,4
754 020	Herzebrock-Clarholz	4 958	+7,4	2,7	5,7	26,4
754 024	Langenberg	-	-	-	-	-
754 028	Rheda-Wiedenbrück, Stadt	4 988	-1,4	1,7	1,7	26,4
754 032	Rietberg, Stadt	4 934	+122,7	1,6	1,9	38,2
754 036	Schloß Holte-Stukenbrock, Stadt	5 413	-14,7	2,2	2,3	34,4
754 040	Steinhagen
754 044	Verl, Stadt	2 569	-12,4	1,4	1,4	30,9
754 048	Versmold, Stadt	981	-15,7	3,5	2,6	19,1
754 052	Werther (Westf.), Stadt	633	-40,6	2,0	2,3	34,6
758 000	Kreis Herford	29 314	-4,0	3,3	2,5	40,5
758 004	Bünde, Stadt	3 850	-19,1	2,6	3,3	41,8
758 008	Enger, Stadt	-	-	-	-	-
758 012	Herford, Stadt	11 218	+63,8	1,6	1,8	30,3
758 016	Hiddenhausen	2 527	-4,9	1,8	1,9	30,4
758 020	Kirchlengern
758 024	Löhne, Stadt	4 607	-18,4	12,2	17,1	72,1
758 028	Rödinghausen	1 803	-34,4	2,6	17,9	37,0
758 032	Spenge, Stadt
758 036	Vlotho, Stadt	5 126	-33,3	5,1	1,9	35,9
762 000	Kreis Höxter	55 897	+4,8	4,6	2,8	52,3
762 004	Bad Driburg, Stadt	5 033	+3,9	9,2	2,8	70,8
762 008	Beverungen, Stadt	6 512	+97,5	2,4	2,8	31,8
762 012	Borgentreich, Stadt	-	-	5,6	-	21,5
762 016	Brakel, Stadt	1 558	+14,0	2,4	4,2	15,0
762 020	Höxter, Stadt	10 142	+22,2	3,2	2,3	46,9
762 024	Mariemünster, Stadt	585	-36,3	2,5	2,8	25,8
762 028	Nieheim, Stadt	13 888	-18,4	4,0	4,3	26,2
762 032	Steinheim, Stadt	855	-20,9	1,9	2,0	35,7
762 036	Warburg, Stadt	9 383	+7,8	2,0	1,9	38,7
762 040	Willebadessen, Stadt	7 941	+1,6	2,8	3,2	39,0
766 000	Kreis Lippe	112 298	+8,8	4,1	3,4	47,3
766 004	Augustdorf
766 008	Bad Salzuflen, Stadt	24 551	-2,5	5,7	2,1	62,2
766 012	Barntrup, Stadt
766 016	Blomberg, Stadt	887	-19,5	1,7	2,0	26,2
766 020	Detmold, Stadt	8 340	-1,7	1,8	2,1	38,2
766 024	Dörentrup	173	-54,4	2,6	2,3	36,8
766 028	Extetal	2 440	-5,3	2,4	2,7	20,0
766 032	Horn-Bad Meinberg, Stadt	30 113	+13,0	4,9	5,7	44,7

Anmerkungen Seite 44

Noch: 3.1 Leistung der Beherbergungsstätten nach Verwaltungsbezirken

Januar bis November 2024

Amtliche Schlüsselnummer	Verwaltungsbezirk	Ankünfte				Übernachtungen	
		aller Gäste	Veränderung ¹⁾	ausländischer Gäste	Veränderung ¹⁾	aller Gäste	Veränderung ¹⁾
	Noch: Kreis Lippe						
766 036	Kalletal	33 917	-3,1	944	+18,3	135 838	-11,7
766 040	Lage, Stadt	6 940	+6,4	417	+35,4	24 518	+15,6
766 044	Lemgo, Stadt	12 868	-6,2	1 368	-11,1	22 699	-5,6
766 048	Leopoldshöhe
766 052	Lügde, Stadt	8 777	-7,4	3 243	+60,7	25 454	+18,1
766 056	Oerlinghausen, Stadt	4 729	-3,9	144	-72,0	11 755	+5,3
766 060	Schieder-Schwalenberg, Stadt	16 878	-1,9	1 460	-31,6	41 012	+1,9
766 064	Schlangen	-	-	-	-	-	-
770 000	Kreis Minden-Lübbecke	288 866	-1,3	19 953	-20,3	1 319 845	+0,8
770 004	Bad Oeynhausen, Stadt	100 377	-0,4	7 230	-9,2	810 319	+2,4
770 008	Espelkamp, Stadt	14 811	-3,9	1 025	-11,9	30 538	-11,2
770 012	Hille	7 116	-24,6	572	-57,8	17 717	-27,7
770 016	Hüllhorst
770 020	Lübbecke, Stadt	4 458	-7,9	620	-11,7	8 443	-8,3
770 024	Minden, Stadt	64 246	-5,9	4 950	-30,5	102 944	-5,1
770 028	Petershagen, Stadt	20 579	+6,0	1 430	+46,4	100 534	+5,0
770 032	Porta Westfalica, Stadt	30 146	-6,1	2 166	-9,2	60 131	-2,4
770 036	Preußisch-Oldendorf, Stadt	19 065	+0,5	379	-32,6	129 948	+2,6
770 040	Rahden, Stadt	8 075	+9,5	705	+0,9	20 068	-0,8
770 044	Stemwede
774 000	Kreis Paderborn	354 505	+8,8	39 478	+44,7	1 004 969	+8,8
774 004	Altenbeken
774 008	Bad Lippspringe, Stadt	62 280	-6,0	2 522	-8,9	350 081	+2,1
774 012	Borchen	6 727	-3,9	273	+221,2	36 236	-2,2
774 016	Büren, Stadt	24 924	-11,5	2 163	-4,6	52 960	-7,5
774 020	Delbrück, Stadt	15 272	-7,1	995	-9,7	27 645	-1,1
774 024	Hövelhof	18 225	-4,4	1 976	-7,3	42 733	+3,0
774 028	Lichtenau, Stadt	3 451	+78,9	358	+43,8	7 537	+63,8
774 032	Paderborn, Stadt	201 490	+19,0	29 723	+72,6	376 058	+20,9
774 036	Salzkotten, Stadt
774 040	Bad Wünnenberg, Stadt	17 093	+28,1	1 120	-1,7	102 204	+10,1
700 000	Reg.-Bez. Detmold	1 909 924	+0,3	186 585	+7,3	6 398 892	+0,7
	Kreisfreie Städte						
911 000	Bochum	407 730	+23,7	55 123	+44,9	729 747	+14,8
913 000	Dortmund	889 997	+7,5	243 697	+24,6	1 453 786	+6,2
914 000	Hagen	95 533	-2,3	12 229	-13,5	258 912	-0,4
915 000	Hamm	106 160	+0,3	10 196	-16,0	175 874	-1,9
916 000	Herne	46 000	+1,0	2 709	+13,9	72 943	-0,8
954 000	Ennepe-Ruhr-Kreis	179 304	-2,6	15 492	+1,6	491 063	-0,7
954 004	Breckerfeld, Stadt	6 372	-3,9	256	+9,9	14 325	-4,8
954 008	Ennepetal, Stadt
954 012	Gevelsberg, Stadt	9 025	+7,2	638	+9,1	16 119	+12,1
954 016	Hattingen, Stadt	59 838	-2,1	3 076	-6,3	204 862	+0,2
954 020	Herdecke, Stadt	30 118	-5,6	2 741	-19,0	59 379	+0,4
954 024	Schwelm, Stadt	19 687	+5,6	2 469	+13,0	25 928	+4,8
954 028	Sprockhövel, Stadt	16 016	+1,9	2 385	+35,4	40 551	+3,8
954 032	Wetter (Ruhr), Stadt
954 036	Witten, Stadt	27 602	-9,2	3 304	+0,7	51 928	-9,9
958 000	Hochsauerlandkreis	1 172 913	+2,1	231 056	+1,4	3 767 538	+0,6
958 004	Arnsberg, Stadt	76 712	+6,0	5 925	+14,6	180 498	+3,9
958 008	Bestwig	31 092	-0,5	1 252	-13,1	89 781	+0,6
958 012	Brilon, Stadt	58 490	-1,1	13 098	+16,9	196 192	+0,8
958 016	Eslohe (Sauerland)	35 765	-1,6	1 273	-2,5	145 060	-1,7
958 020	Hallenberg, Stadt	25 155	-1,4	4 362	-9,2	57 155	-5,4
958 024	Marsberg, Stadt	11 214	+7,0	221	-26,1	28 273	+20,5
958 028	Medebach, Stadt	227 811	+5,5	50 184	+9,6	877 043	+1,9
958 032	Meschede, Stadt	67 767	+0,5	6 309	-3,6	150 405	+0,2
958 036	Olsberg, Stadt	48 867	-2,1	6 502	+7,3	115 951	-4,9
958 040	Schmallenberg, Stadt	165 169	-0,7	24 191	-1,5	642 481	-2,2
958 044	Sundern (Sauerland), Stadt	94 616	+1,0	5 476	-13,5	226 833	+1,1
958 048	Winterberg, Stadt	330 255	+3,2	112 263	-1,7	1 057 866	+1,5

Anmerkungen Seite 44

Noch: 3.1 Leistung der Beherbergungsstätten nach Verwaltungsbezirken

Januar bis November 2024

Amtliche Schlüssel- nummer	Verwaltungsbezirk	Übernachtungen		Mittlere Aufenthaltsdauer ²⁾		Mittlere Auslastung der angebotenen Betten ³⁾
		ausländischer Gäste	Veränderung ¹⁾	aller Gäste	ausländischer Gäste	
	Noch: Kreis Lippe					
766 036	Kalletal	3 491	-6,4	4,0	3,7	14,0
766 040	Lage, Stadt	3 402	+55,8	3,5	8,2	44,5
766 044	Lemgo, Stadt	3 058	-13,8	1,8	2,2	25,8
766 048	Leopoldshöhe
766 052	Lügde, Stadt	12 209	+62,8	2,9	3,8	28,1
766 056	Oerlinghausen, Stadt	205	-75,8	2,5	1,4	22,5
766 060	Schieder-Schwalenberg, Stadt	4 055	-37,6	2,4	2,8	23,2
766 064	Schlangen	-	-	-	-	-
770 000	Kreis Minden-Lübbecke	42 537	-22,8	4,6	2,1	56,8
770 004	Bad Oeynhausen, Stadt	10 417	-11,2	8,1	1,4	70,8
770 008	Espelkamp, Stadt	3 278	-40,3	2,1	3,2	32,7
770 012	Hille	1 267	-65,0	2,5	2,2	41,6
770 016	Hüllhorst
770 020	Lübbecke, Stadt	1 555	+3,3	1,9	2,5	27,7
770 024	Minden, Stadt	8 841	-21,5	1,6	1,8	39,6
770 028	Petershagen, Stadt	4 017	+77,7	4,9	2,8	42,7
770 032	Porta Westfalica, Stadt	3 915	-6,3	2,0	1,8	30,7
770 036	Preußisch-Oldendorf, Stadt	2 411	-9,5	6,8	6,4	61,2
770 040	Rahden, Stadt	2 084	-15,8	2,5	3,0	34,9
770 044	Stemwede
774 000	Kreis Paderborn	87 681	+37,5	2,8	2,2	47,5
774 004	Altenbeken
774 008	Bad Lippspringe, Stadt	6 283	-4,3	5,6	2,5	75,3
774 012	Borchen	1 449	+176,5	5,4	5,3	53,6
774 016	Büren, Stadt	3 949	-8,8	2,1	1,8	33,5
774 020	Delbrück, Stadt	1 665	-11,5	1,8	1,7	44,6
774 024	Hövelhof	4 555	+3,2	2,3	2,3	31,8
774 028	Lichtenau, Stadt	588	+32,1	2,2	1,6	24,0
774 032	Paderborn, Stadt	64 873	+59,9	1,9	2,2	37,6
774 036	Salzkotten, Stadt
774 040	Bad Wünnenberg, Stadt	3 623	-14,3	6,0	3,2	59,2
700 000	Reg.-Bez. Detmold	471 995	+4,0	3,4	2,5	47,2
	Kreisfreie Städte					
911 000	Bochum	103 192	+29,8	1,8	1,9	46,9
913 000	Dortmund	392 406	+21,5	1,6	1,6	43,0
914 000	Hagen	32 499	-25,4	2,7	2,7	45,4
915 000	Hamm	16 105	-17,7	1,7	1,6	38,1
916 000	Herne	5 350	+6,9	1,6	2,0	30,1
954 000	Ennepe-Ruhr-Kreis	31 241	+2,0	2,7	2,0	44,7
954 004	Breckerfeld, Stadt	518	+33,5	2,2	2,0	23,8
954 008	Ennepetal, Stadt
954 012	Gevelsberg, Stadt	1 952	+30,0	1,8	3,1	29,8
954 016	Hattingen, Stadt	7 115	-7,4	3,4	2,3	51,8
954 020	Herdecke, Stadt	5 388	-11,2	2,0	2,0	48,5
954 024	Schwelm, Stadt	3 043	-1,9	1,3	1,2	30,0
954 028	Sprockhövel, Stadt	5 502	+51,7	2,5	2,3	38,6
954 032	Wetter (Ruhr), Stadt
954 036	Witten, Stadt	6 482	-3,7	1,9	2,0	35,0
958 000	Hochsauerlandkreis	842 707	+0,6	3,2	3,6	42,9
958 004	Arnsberg, Stadt	12 471	+13,2	2,4	2,1	36,1
958 008	Bestwig	4 411	-14,4	2,9	3,5	36,6
958 012	Brilon, Stadt	44 693	+26,5	3,4	3,4	36,4
958 016	Eslohe (Sauerland)	4 101	+2,3	4,1	3,2	43,9
958 020	Hallenberg, Stadt	12 319	-11,3	2,3	2,8	35,7
958 024	Marsberg, Stadt	463	-30,8	2,5	2,1	26,0
958 028	Medebach, Stadt	220 669	+5,0	3,8	4,4	64,5
958 032	Meschede, Stadt	15 408	-22,2	2,2	2,4	35,7
958 036	Olsberg, Stadt	18 136	+2,9	2,4	2,8	30,6
958 040	Schmallenberg, Stadt	76 484	-1,8	3,9	3,2	47,7
958 044	Sundern (Sauerland), Stadt	19 377	-10,2	2,4	3,5	46,2
958 048	Winterberg, Stadt	414 175	-1,6	3,2	3,7	36,1

Anmerkungen Seite 44

Noch: 3.1 Leistung der Beherbergungsstätten nach Verwaltungsbezirken

Januar bis November 2024

Amtliche Schlüssel- nummer	Verwaltungsbezirk	Ankünfte				Übernachtungen	
		aller Gäste	Veränderung ¹⁾	ausländischer Gäste	Veränderung ¹⁾	aller Gäste	Veränderung ¹⁾
962 000	Märkischer Kreis	174 697	-0,4	14 292	-4,6	332 130	-1,2
962 004	Altena, Stadt	11 289	-1,9	569	+2,5	23 944	-5,4
962 008	Balve, Stadt	14 199	-4,0	956	+8,4	28 864	-6,8
962 012	Halver, Stadt
962 016	Hemer, Stadt	4 543	+20,4	158	+81,6	9 435	+31,3
962 020	Herscheid
962 024	Iserlohn, Stadt	41 937	-	3 665	-7,3	74 712	+4,0
962 028	Kierspe, Stadt
962 032	Lüdenscheid, Stadt	38 762	-1,8	4 997	-6,7	68 456	-6,3
962 036	Meinerzhagen, Stadt	15 536	+6,9	702	+22,9	29 050	+4,5
962 040	Menden (Sauerland), Stadt	8 250	-2,0	277	-30,2	14 508	-0,2
962 044	Nachrodt-Wiblingwerde	11 099	+7,3	142	-22,8	22 694	+6,9
962 048	Neuenrade, Stadt	9 757	-8,4	1 003	-0,1	17 777	-8,1
962 052	Plettenberg, Stadt	12 915	-4,9	1 340	-7,6	29 153	-7,1
962 056	Schalke, Stadt	-	-	-	-	-	-
962 060	Werder, Stadt	2 267	+15,1	120	+81,8	6 336	+16,8
966 000	Kreis Olpe	214 522	+2,0	32 078	-1,4	518 106	-2,2
966 004	Attendorn, Stadt	63 768	+6,7	8 064	+6,0	114 694	-9,4
966 008	Drolshagen, Stadt	14 222	-20,2	1 147	-41,5	39 886	-17,2
966 012	Finnentrop	7 593	-2,5	1 024	-3,5	21 825	+6,4
966 016	Kirchhundem	10 555	+6,2	565	-14,9	25 232	+3,1
966 020	Lenne, Stadt	57 752	+2,9	13 170	-7,9	176 251	+2,8
966 024	Olpe, Stadt	51 549	+2,7	6 618	+21,7	123 067	+3,3
966 028	Wenden	9 083	+3,7	1 490	-1,8	17 151	-11,5
970 000	Kreis Siegen-Wittgenstein	213 728	-0,1	35 983	+2,0	688 759	-2,8
970 004	Bad Berleburg, Stadt	23 674	-1,6	1 720	-11,7	227 473	-7,1
970 008	Burbach	11 468	-7,6	990	-12,6	43 512	-6,1
970 012	Erndtebrück
970 016	Freudenberg, Stadt	8 347	-22,9	1 441	-31,2	16 109	-11,2
970 020	Hilchenbach, Stadt	14 127	-12,9	794	-8,4	102 130	+0,5
970 024	Kreuztal, Stadt	4 647	+5,4	511	-27,7	9 698	-10,7
970 028	Bad Laasphe, Stadt	33 034	+9,8	11 894	-4,3	79 631	+3,6
970 032	Netphen, Stadt	12 757	+40,2	380	-62,1	26 676	+39,7
970 036	Neunkirchen
970 040	Siegen, Stadt	83 898	+0,3	17 018	+22,3	137 102	-0,5
970 044	Wilnsdorf	18 341	-7,9	908	+10,7	38 288	-13,7
974 000	Kreis Soest	406 245	-1,6	30 186	-0,4	1 519 782	-1,0
974 004	Anröchte
974 008	Bad Sassendorf	89 640	-0,5	2 730	-5,6	520 844	+1,5
974 012	Ense
974 016	Erwitte, Stadt	43 206	+1,0	1 489	-11,7	187 612	-1,5
974 020	Geseke, Stadt	25 008	-3,6	2 124	-20,4	40 827	-0,3
974 024	Lippetal	3 637	+2,1	559	-21,6	8 752	-6,2
974 028	Lippstadt, Stadt	60 871	-6,9	6 373	-15,9	242 059	-5,4
974 032	Möhnesee	64 249	+0,5	2 471	+10,4	224 762	-0,2
974 036	Rüthen, Stadt	14 480	-0,6	816	-3,4	33 401	+1,8
974 040	Soest, Stadt	65 442	+5,2	9 620	+28,2	116 028	-0,4
974 044	Warstein, Stadt	17 533	+7,4	2 046	-13,2	78 125	+0,4
974 048	Welter, Stadt	2 070	+12,3	55	+14,6	4 928	-0,3
974 052	Werl, Stadt	12 767	-32,2	1 307	+1,1	23 424	-23,2
974 056	Wickede (Ruhr)	4 426	+0,2	162	+45,9	33 671	+1,3
978 000	Kreis Unna	199 478	-2,9	23 461	-2,6	400 217	-
978 004	Bergkamen, Stadt
978 008	Bönen	-	-	-	-	-	-
978 012	Fröndenberg/Ruhr, Stadt	8 532	-7,2	996	+20,9	13 763	+1,1
978 016	Holzwickede
978 020	Kamen, Stadt	45 627	+1,4	4 714	-6,7	104 199	+3,2
978 024	Lünen, Stadt	41 463	+4,9	5 242	+18,5	69 761	+4,5
978 028	Schwerte, Stadt	23 187	-10,6	1 191	+17,3	37 652	-13,9
978 032	Selm, Stadt	15 171	+19,9	876	+144,0	47 458	+28,4
978 036	Unna, Stadt	23 041	-1,8	2 624	+3,4	44 153	-2,6
978 040	Werne, Stadt	25 984	-3,0	3 835	+9,6	57 683	-2,5
900 000	Reg.-Bez. Arnsberg	4 106 307	+3,8	706 502	+10,0	10 408 857	+1,4
	Nordrhein-Westfalen	22 605 376	+4,0	5 026 946	+11,6	50 487 410	+1,6

Anmerkungen Seite 44

Noch: 3.1 Leistung der Beherbergungsstätten nach Verwaltungsbezirken

Januar bis November 2024

Amtliche Schlüsselnummer	Verwaltungsbezirk	Übernachtungen		Mittlere Aufenthaltsdauer ²⁾		Mittlere Auslastung der angebotenen Betten ³⁾
		ausländischer Gäste	Veränderung ¹⁾	aller Gäste	ausländischer Gäste	
962 000	Märkischer Kreis	34 733	-0,5	1,9	2,4	28,5
962 004	Altena, Stadt	1 500	-20,3	2,1	2,6	23,7
962 008	Balve, Stadt	2 575	-7,7	2,0	2,7	26,0
962 012	Halver, Stadt
962 016	Hemer, Stadt	336	+103,6	2,1	2,1	12,8
962 020	Herscheid
962 024	Iserlohn, Stadt	8 302	-2,8	1,8	2,3	34,8
962 028	Kierspe, Stadt
962 032	Lüdenscheid, Stadt	10 017	-12,0	1,8	2,0	32,4
962 036	Meinerzhagen, Stadt	1 713	+22,3	1,9	2,4	25,1
962 040	Menden (Sauerland), Stadt	554	-27,7	1,8	2,0	21,4
962 044	Nachrodt-Wiblingwerde	288	-21,1	2,0	2,0	33,2
962 048	Neuenrade, Stadt	1 762	-13,5	1,8	1,8	32,3
962 052	Plettenberg, Stadt	6 117	+48,1	2,3	4,6	28,4
962 056	Schalksmühle	—	—	—	—	—
962 060	Werdohl, Stadt	503	+92,7	2,8	4,2	26,2
966 000	Kreis Olpe	97 021	-7,9	2,4	3,0	33,5
966 004	Attendorn, Stadt	16 618	-26,7	1,8	2,1	34,2
966 008	Drolshagen, Stadt	2 798	-51,0	2,8	2,4	28,3
966 012	Finnentrop	3 534	+5,4	2,9	3,5	29,1
966 016	Kirchhundem	1 283	-29,1	2,4	2,3	22,0
966 020	Lennestadt, Stadt	52 526	-3,7	3,1	4,0	40,0
966 024	Olpe, Stadt	16 402	+24,2	2,4	2,5	31,0
966 028	Wenden	3 860	-3,9	1,9	2,6	23,5
970 000	Kreis Siegen-Wittgenstein	82 558	-5,0	3,2	2,3	42,5
970 004	Bad Berleburg, Stadt	5 624	-15,3	9,6	3,3	62,1
970 008	Burbach	5 063	-8,8	3,8	5,1	19,5
970 012	Erndtebrück
970 016	Freudenberg, Stadt	3 466	-6,6	1,9	2,4	30,1
970 020	Hilchenbach, Stadt	1 842	-28,0	7,2	2,3	48,9
970 024	Kreuztal, Stadt	1 198	-34,9	2,1	2,3	34,4
970 028	Bad Laasphe, Stadt	35 705	-7,2	2,4	3,0	45,1
970 032	Netphen, Stadt	1 080	-67,3	2,1	2,8	30,1
970 036	Neunkirchen
970 040	Siegen, Stadt	25 801	+17,4	1,6	1,5	43,3
970 044	Wilnsdorf	1 872	+14,4	2,1	2,1	31,7
974 000	Kreis Soest	73 759	-9,2	3,7	2,4	51,2
974 004	Anröchte
974 008	Bad Sassendorf	6 139	-19,0	5,8	2,2	77,7
974 012	Ense
974 016	Erwitte, Stadt	3 254	-41,8	4,3	2,2	63,5
974 020	Geseke, Stadt	3 335	-17,3	1,6	1,6	12,7
974 024	Lippetal	1 189	-34,1	2,4	2,1	34,2
974 028	Lippstadt, Stadt	15 189	-19,2	4,0	2,4	57,4
974 032	Möhnesee	7 188	-1,5	3,5	2,9	45,3
974 036	Rüthen, Stadt	1 754	-1,2	2,3	2,1	24,2
974 040	Soest, Stadt	19 321	+4,8	1,8	2,0	39,3
974 044	Warstein, Stadt	9 951	-4,2	4,5	4,9	47,9
974 048	Welver	1 644	+29,8	2,4	29,9	16,3
974 052	Werl, Stadt	3 496	+7,5	1,8	2,7	34,5
974 056	Wickede (Ruhr)	300	+14,1	7,6	1,9	80,2
978 000	Kreis Unna	43 952	+7,0	2,0	1,9	35,6
978 004	Bergkamen, Stadt
978 008	Bönen	—	—	—	—	—
978 012	Fröndenberg/Ruhr, Stadt	1 697	+25,3	1,6	1,7	24,3
978 016	Holzwickede
978 020	Kamen, Stadt	8 307	+19,1	2,3	1,8	54,2
978 024	Lünen, Stadt	8 838	+19,4	1,7	1,7	33,7
978 028	Schwerte, Stadt	1 695	+12,5	1,6	1,4	28,4
978 032	Selm, Stadt	2 036	+115,7	3,1	2,3	18,9
978 036	Unna, Stadt	6 337	+24,4	1,9	2,4	40,7
978 040	Werne, Stadt	9 072	+2,2	2,2	2,4	39,3
900 000	Reg.-Bez. Arnsberg	1 755 523	+4,0	2,5	2,5	42,5
	Nordrhein-Westfalen	10 243 606	+7,0	2,2	2,0	43,3

Anmerkungen Seite 44

3.2 Leistung der Beherbergungsstätten nach Gemeindegruppen und Betriebsarten

Januar bis November 2024

Gemeindegruppe Betriebsart	Ankünfte				Übernachtungen	
	aller Gäste	Veränderung ¹⁾	ausländischer Gäste	Veränderung ¹⁾	aller Gäste	Veränderung ¹⁾
Mineral-, Moor-, Sole- und Thermalbäder	1 148 408	+2,0	223 935	+10,8	4 910 401	+1,8
Hotels	607 111	-0,4	139 995	+3,4	1 140 170	-1,4
Gasthöfe
Pensionen	48 928	-9,8	2 496	-15,6	199 412	-6,4
Hotels garnis	220 528	+16,4	67 778	+32,9	384 852	+10,7
Erholungs-, Ferien-, Schulungsheime	62 366	-8,3	1 628	+14,2	163 811	-6,7
Ferienhäuser, -wohnungen, -zentren	7 400	+1,9	1 613	-6,9	49 082	+1,4
Hütten, Jugendherbergen u. Ä.
Vorsorge- und Reha-Kliniken	120 725	+3,2	70	-14,6	2 785 296	+3,2
Campingplätze	49 219	+1,7	7 255	+4,4	112 671	+2,4
Heilklimatische Kurorte	380 636	+3,1	115 809	-1,6	1 324 609	+1,5
Hotels	163 180	+4,2	51 745	-1,0	380 953	+1,1
Gasthöfe
Pensionen
Hotels garnis
Erholungs-, Ferien-, Schulungsheime	35 527	-5,5	1 739	-26,5	117 145	-4,1
Ferienhäuser, -wohnungen, -zentren	120 584	+6,8	52 692	-0,1	487 198	+1,5
Hütten, Jugendherbergen u. Ä.	8 625	+100,8	139	-36,2	21 295	+108,6
Vorsorge- und Reha-Kliniken	7 832	+6,2	-	-	205 174	+7,5
Campingplätze
Kneippkurorte	295 028	-2,8	37 714	+2,5	781 659	-1,6
Hotels	100 921	-8,2	18 581	+8,0	213 178	-4,5
Gasthöfe
Pensionen	7 408	-12,0	970	-15,7	18 814	-12,5
Hotels garnis	30 987	-2,3	2 920	-5,6	56 400	-0,1
Erholungs-, Ferien-, Schulungsheime
Ferienhäuser, -wohnungen, -zentren	29 915	+0,2	4 689	-16,6	99 196	-5,7
Hütten, Jugendherbergen u. Ä.	56 298	+0,6	1 751	+46,2	125 143	-0,9
Vorsorge- und Reha-Kliniken
Campingplätze	49 793	+11,0	7 879	+3,0	133 699	+14,7
Kneippheilbäder	269 967	+2,6	41 418	-2,7	1 266 285	-2,1
Hotels	158 684	+4,3	32 849	-2,3	430 495	+2,5
Gasthöfe	15 943	+2,1	2 330	-18,4	40 496	-3,1
Pensionen
Hotels garnis
Erholungs-, Ferien-, Schulungsheime
Ferienhäuser, -wohnungen, -zentren	27 322	+0,1	2 438	+8,8	134 699	-5,9
Hütten, Jugendherbergen u. Ä.
Vorsorge- und Reha-Kliniken
Campingplätze
Heilbäder zusammen	2 094 039	+1,6	418 876	+4,9	8 282 954	+0,8
Hotels	1 029 896	+0,1	243 170	+2,0	2 164 796	-0,6
Gasthöfe	36 480	-6,5	5 254	-13,0	89 355	-6,0
Pensionen	82 075	-7,4	9 461	-7,9	283 565	-5,6
Hotels garnis	267 475	+11,9	73 377	+28,5	477 337	+8,1
Erholungs-, Ferien-, Schulungsheime	134 695	-5,9	3 463	-10,7	527 709	-5,7
Ferienhäuser, -wohnungen, -zentren	185 221	+4,5	61 432	-1,5	770 175	-0,9
Hütten, Jugendherbergen u. Ä.	103 605	+4,4	5 139	+19,7	233 139	+4,7
Vorsorge- und Reha-Kliniken	141 818	+2,5	77	-9,4	3 456 945	+2,3
Campingplätze	112 774	+3,7	17 503	+4,6	279 933	+6,2

Anmerkungen Seite 44

Noch: 3.2 Leistung der Beherbergungsstätten nach Gemeindegruppen und Betriebsarten

Januar bis November 2024

Gemeindegruppe Betriebsart	Übernachtungen		Mittlere Aufenthaltsdauer ²⁾		Mittlere Auslastung der angebotenen Betten ³⁾
	ausländischer Gäste	Veränderung ¹⁾	aller Gäste	ausländischer Gäste	
Mineral-, Moor-, Sole- und Thermalbäder	405 271	+6,7	4,3	1,8	62,0
Hotels	234 912	+0,5	1,9	1,7	46,6
Gasthöfe
Pensionen	12 486	-9,0	4,1	5,0	41,8
Hotels garnis	115 661	+25,9	1,7	1,7	43,4
Erholungs-, Ferien-, Schulungsheime	6 852	+12,6	2,6	4,2	33,7
Ferienhäuser, -wohnungen, -zentren	15 110	-0,2	6,6	9,4	41,5
Hütten, Jugendherbergen u. Ä.
Vorsorge- und Reha-Kliniken	1 544	-15,9	23,1	22,1	89,8
Campingplätze	12 614	+2,6	2,3	1,7	.
Heilklimatische Kurorte	428 668	-2,3	3,5	3,7	38,4
Hotels	152 299	-2,5	2,3	2,9	40,5
Gasthöfe
Pensionen
Hotels garnis
Erholungs-, Ferien-, Schulungsheime	7 383	-24,7	3,3	4,2	37,8
Ferienhäuser, -wohnungen, -zentren	243 051	-0,7	4,0	4,6	34,1
Hütten, Jugendherbergen u. Ä.	161	-79,1	2,5	1,2	14,0
Vorsorge- und Reha-Kliniken	—	—	26,2	—	98,2
Campingplätze
Kneippkurorte	116 499	+5,8	2,6	3,1	36,0
Hotels	59 993	+19,2	2,1	3,2	31,8
Gasthöfe
Pensionen	1 890	-30,2	2,5	1,9	27,3
Hotels garnis	5 962	-2,2	1,8	2,0	48,4
Erholungs-, Ferien-, Schulungsheime
Ferienhäuser, -wohnungen, -zentren	18 908	-18,9	3,3	4,0	27,9
Hütten, Jugendherbergen u. Ä.	3 932	+51,7	2,2	2,2	38,0
Vorsorge- und Reha-Kliniken
Campingplätze	22 677	+0,6	2,7	2,9	.
Kneippheilbäder	126 291	-4,1	4,7	3,0	51,9
Hotels	99 056	-4,8	2,7	3,0	48,4
Gasthöfe	6 738	-14,6	2,5	2,9	24,6
Pensionen
Hotels garnis
Erholungs-, Ferien-, Schulungsheime
Ferienhäuser, -wohnungen, -zentren	10 288	+5,5	4,9	4,2	41,8
Hütten, Jugendherbergen u. Ä.
Vorsorge- und Reha-Kliniken
Campingplätze
Heilbäder zusammen	1 076 729	+1,6	4,0	2,6	52,2
Hotels	546 260	+0,4	2,1	2,2	43,7
Gasthöfe	15 369	-11,8	2,4	2,9	24,8
Pensionen	31 484	-6,2	3,5	3,3	37,2
Hotels garnis	128 034	+21,7	1,8	1,7	41,9
Erholungs-, Ferien-, Schulungsheime	14 723	-8,8	3,9	4,3	41,4
Ferienhäuser, -wohnungen, -zentren	287 357	-1,9	4,2	4,7	34,7
Hütten, Jugendherbergen u. Ä.	10 351	+18,2	2,3	2,0	31,2
Vorsorge- und Reha-Kliniken	1 701	-11,0	24,4	22,1	89,0
Campingplätze	41 450	+3,7	2,5	2,4	.

Anmerkungen Seite 44

Noch: 3.2 Leistung der Beherbergungsstätten nach Gemeindegruppen und Betriebsarten

Januar bis November 2024

Gemeindegruppe Betriebsart	Ankünfte				Übernachtungen	
	aller Gäste	Veränderung ¹⁾	ausländischer Gäste	Veränderung ¹⁾	aller Gäste	Veränderung ¹⁾
Luftkurorte	563 246	-0,3	101 881	-1,2	1 578 042	+0,2
Hotels	211 719	-1,4	48 335	-4,6	450 662	-0,1
Gasthöfe	25 422	-13,2	2 832	-15,6	44 978	-14,8
Pensionen	27 730	+0,2	2 493	-6,2	85 828	-0,5
Hotels garnis
Erholungs-, Ferien-, Schulungsheime	66 443	-5,3	198	+26,9	219 476	-3,2
Ferienhäuser, -wohnungen, -zentren	70 610	-5,5	26 823	-6,5	291 577	-4,5
Hütten, Jugendherbergen u. Ä.	76 200	+4,8	2 751	-2,8	174 148	+4,7
Vorsorge- und Reha-Kliniken
Campingplätze	58 111	+6,7	12 220	+13,5	147 636	+6,8
Erholungsorte	799 063	+0,5	108 475	+0,5	1 998 985	-1,4
Hotels	287 420	+3,2	51 768	+1,7	524 445	-2,2
Gasthöfe	12 454	-4,7	1 555	-26,8	27 885	-9,6
Pensionen	15 966	+4,9	1 257	+4,8	51 539	-6,4
Hotels garnis
Erholungs-, Ferien-, Schulungsheime	124 421	-3,0	5 956	-11,6	310 306	-6,8
Ferienhäuser, -wohnungen, -zentren	51 110	+2,0	17 390	+6,1	217 813	+14,7
Hütten, Jugendherbergen u. Ä.	124 165	-4,5	4 269	+58,8	292 319	-6,5
Vorsorge- und Reha-Kliniken
Campingplätze	135 605	+3,8	19 943	-3,1	346 300	+1,6
Sonstige Gemeinden	19 149 028	+4,5	4 397 714	+12,9	38 627 429	+2,0
Hotels	11 432 737	+5,4	2 903 890	+13,0	19 300 701	+3,5
Gasthöfe	150 062	-7,7	16 090	-10,7	303 854	-10,2
Pensionen	131 066	-1,5	18 240	-1,4	421 343	-1,4
Hotels garnis	4 827 407	+4,1	1 194 997	+13,7	8 541 040	+1,3
Erholungs-, Ferien-, Schulungsheime	877 463	-0,1	24 396	+9,4	3 399 517	-3,6
Ferienhäuser, -wohnungen, -zentren	402 880	+10,3	88 467	+12,9	1 573 151	+3,4
Hütten, Jugendherbergen u. Ä.	594 295	-0,3	63 124	+2,3	1 331 488	-1,4
Vorsorge- und Reha-Kliniken	67 374	+1,9	174	+24,3	1 941 267	+2,3
Campingplätze	665 744	+6,1	88 336	+18,9	1 815 068	+5,2
Nordrhein-Westfalen	22 605 376	+4,0	5 026 946	+11,6	50 487 410	+1,6
Hotels	12 961 772	+4,8	3 247 163	+11,6	22 440 604	+2,9
Gasthöfe	224 418	-8,0	25 731	-12,8	466 072	-9,9
Pensionen	256 837	-2,9	31 451	-3,6	842 275	-3,1
Hotels garnis	5 158 671	+4,5	1 280 940	+14,4	9 134 042	+1,7
Erholungs-, Ferien-, Schulungsheime	1 203 022	-1,4	34 013	+2,8	4 457 008	-4,1
Ferienhäuser, -wohnungen, -zentren	709 821	+6,3	194 112	+4,5	2 852 716	+2,2
Hütten, Jugendherbergen u. Ä.	898 265	-	75 283	+5,3	2 031 094	-1,0
Vorsorge- und Reha-Kliniken	220 336	+2,4	251	+11,6	5 674 662	+2,3
Campingplätze	972 234	+5,5	138 002	+12,8	2 588 937	+4,9

Anmerkungen Seite 44

Noch: 3.2 Leistung der Beherbergungsstätten nach Gemeindegruppen und Betriebsarten

Januar bis November 2024

Gemeindegruppe Betriebsart	Übernachtungen		Mittlere Aufenthaltsdauer ²⁾		Mittlere Auslastung der angebotenen Betten ³⁾
	ausländischer Gäste	Veränderung ¹⁾	aller Gäste	ausländischer Gäste	
Luftkurorte	308 521	-3,2	2,8	3,0	39,7
Hotels	119 246	-4,9	2,1	2,5	38,4
Gasthöfe	5 529	-15,3	1,8	2,0	27,4
Pensionen	7 404	-13,4	3,1	3,0	40,7
Hotels garnis
Erholungs-, Ferien-, Schulungsheime	584	+34,3	3,3	2,9	43,9
Ferienhäuser, -wohnungen, -zentren	131 121	-5,2	4,1	4,9	37,4
Hütten, Jugendherbergen u. Ä.	5 351	-12,2	2,3	1,9	37,7
Vorsorge- und Reha-Kliniken
Campingplätze	29 358	+12,0	2,5	2,4	.
Erholungsorte	311 410	+5,9	2,5	2,9	35,2
Hotels	107 977	-2,7	1,8	2,1	34,6
Gasthöfe	4 700	-25,6	2,2	3,0	22,1
Pensionen	5 251	-40,3	3,2	4,2	32,6
Hotels garnis
Erholungs-, Ferien-, Schulungsheime	10 697	-23,6	2,5	1,8	37,1
Ferienhäuser, -wohnungen, -zentren	102 851	+32,0	4,3	5,9	30,1
Hütten, Jugendherbergen u. Ä.	12 493	+77,6	2,4	2,9	32,5
Vorsorge- und Reha-Kliniken
Campingplätze	51 358	+0,2	2,6	2,6	.
Sonstige Gemeinden	8 546 946	+8,2	2,0	1,9	42,3
Hotels	5 225 577	+10,2	1,7	1,8	40,7
Gasthöfe	43 733	-15,1	2,0	2,7	25,1
Pensionen	100 004	-4,8	3,2	5,5	36,5
Hotels garnis	2 301 979	+6,8	1,8	1,9	42,2
Erholungs-, Ferien-, Schulungsheime	77 050	-16,6	3,9	3,2	40,7
Ferienhäuser, -wohnungen, -zentren	424 111	+1,5	3,9	4,8	52,7
Hütten, Jugendherbergen u. Ä.	142 456	+4,4	2,2	2,3	37,6
Vorsorge- und Reha-Kliniken	10 838	-1,6	28,8	62,3	91,4
Campingplätze	221 198	+17,6	2,7	2,5	.
Nordrhein-Westfalen	10 243 606	+7,0	2,2	2,0	43,3
Hotels	5 999 060	+8,6	1,7	1,8	40,7
Gasthöfe	69 331	-15,2	2,1	2,7	25,0
Pensionen	144 143	-7,6	3,3	4,6	36,8
Hotels garnis	2 456 024	+7,4	1,8	1,9	42,1
Erholungs-, Ferien-, Schulungsheime	103 054	-16,2	3,7	3,0	40,6
Ferienhäuser, -wohnungen, -zentren	945 440	+2,0	4,0	4,9	42,5
Hütten, Jugendherbergen u. Ä.	170 651	+7,7	2,3	2,3	35,9
Vorsorge- und Reha-Kliniken	12 539	-3,0	25,8	50,0	88,5
Campingplätze	343 364	+12,4	2,7	2,5	.

Anmerkungen Seite 44

3.3 Leistung der Beherbergungsstätten nach Reisegebieten und Betriebsarten

Januar bis November 2024

Reisegebiet Betriebsart	Ankünfte				Übernachtungen	
	aller Gäste	Veränderung ¹⁾	ausländischer Gäste	Veränderung ¹⁾	aller Gäste	Veränderung ¹⁾
Eifel und Region Aachen	1 269 677	+3,1	349 176	+7,3	2 997 517	+1,7
Hotels	507 368	+2,7	171 781	+4,4	880 704	+0,8
Gasthöfe	16 918	-1,6	2 597	-7,1	32 161	-9,4
Pensionen
Hotels garnis	295 919	+11,3	88 240	+22,3	524 150	+9,8
Erholungs-, Ferien-, Schulungsheime	88 072	-4,6	1 773	-12,7	374 627	-7,1
Ferienhäuser, -wohnungen, -zentren
Hütten, Jugendherbergen u. Ä.	123 199	-2,2	8 750	+23,7	291 361	-3,7
Vorsorge- und Reha-Kliniken	7 255	+14,2	65	-15,6	172 019	+15,3
Campingplätze	122 353	+1,7	28 084	+2,1	300 096	-0,8
Niederrhein	1 901 651	-1,6	333 344	+4,1	4 232 570	-2,3
Hotels	1 086 772	-2,1	229 248	+5,4	1 899 366	-5,3
Gasthöfe	35 332	-5,0	4 829	-0,4	75 270	-9,2
Pensionen	37 786	+13,3	2 824	+16,3	91 728	+11,4
Hotels garnis	278 835	-1,1	54 097	-0,7	561 183	-3,7
Erholungs-, Ferien-, Schulungsheime	123 906	-2,4	6 632	-2,9	340 152	-2,0
Ferienhäuser, -wohnungen, -zentren	35 286	-3,4	5 752	-4,3	148 717	-4,7
Hütten, Jugendherbergen u. Ä.	123 534	-4,5	6 215	+19,0	263 627	-6,1
Vorsorge- und Reha-Kliniken	15 163	+3,2	88	+33,3	421 880	+1,6
Campingplätze	165 037	+1,3	23 659	+3,6	430 647	+12,8
Münsterland	1 763 227	+3,7	225 038	+14,4	4 408 794	-
Hotels	988 900	+5,5	149 184	+22,4	1 740 677	+4,8
Gasthöfe	22 524	-8,9	2 926	-22,1	45 089	-16,7
Pensionen
Hotels garnis
Erholungs-, Ferien-, Schulungsheime
Ferienhäuser, -wohnungen, -zentren
Hütten, Jugendherbergen u. Ä.	78 910	+7,0	3 644	+28,8	172 071	+5,7
Vorsorge- und Reha-Kliniken	8 057	+1,0	1	x	193 104	+0,6
Campingplätze	181 413	+12,2	22 243	+0,7	543 422	+8,3
Teutoburger Wald	1 909 924	+0,3	186 585	+7,3	6 398 892	+0,7
Hotels	1 001 855	-0,3	109 911	+5,0	1 849 850	-1,9
Gasthöfe	28 903	-13,9	1 926	-13,6	59 226	-13,1
Pensionen	67 480	-9,5	4 953	-7,1	254 708	-8,4
Hotels garnis	296 773	+4,5	39 664	+3,5	559 012	+3,6
Erholungs-, Ferien-, Schulungsheime	128 498	-6,9	2 631	-1,5	352 034	-4,5
Ferienhäuser, -wohnungen, -zentren	30 178	+15,5	4 248	+1,0	159 657	+9,2
Hütten, Jugendherbergen u. Ä.	89 215	+0,6	2 618	+3,4	222 391	-3,4
Vorsorge- und Reha-Kliniken	103 662	+4,2	7	-	2 485 424	+3,8
Campingplätze	163 360	+5,3	20 627	+48,7	456 590	+3,1
Sauerland	1 968 377	+1,1	307 612	+0,7	6 137 556	-0,2
Hotels	863 482	+0,3	152 184	+0,6	1 850 856	+0,1
Gasthöfe	78 680	-6,7	9 738	-11,2	167 827	-6,5
Pensionen
Hotels garnis
Erholungs-, Ferien-, Schulungsheime	180 972	+1,9	2 029	-25,0	566 175	+0,8
Ferienhäuser, -wohnungen, -zentren
Hütten, Jugendherbergen u. Ä.
Vorsorge- und Reha-Kliniken	36 216	-0,4	-	-100,0	917 826	+0,3
Campingplätze	125 957	-1,7	12 448	-6,4	355 858	-4,4
Siegerland-Wittgenstein	213 728	-0,1	35 983	+2,0	688 759	-2,8
Hotels	151 157	+2,5	32 615	+4,2	285 411	+3,4
Gasthöfe	5 913	-11,1	542	-39,7	11 507	-13,1
Pensionen	2 842	-9,9	144	-19,1	11 742	-13,5
Hotels garnis	14 077	-5,5	1 657	-10,9	43 265	-5,3
Erholungs-, Ferien-, Schulungsheime	27 260	-6,9	411	-22,7	67 241	-10,3
Ferienhäuser, -wohnungen, -zentren	3 193	+41,3	365	+17,0	11 948	+33,9
Hütten, Jugendherbergen u. Ä.
Vorsorge- und Reha-Kliniken	7 559	-6,7	6	+200,0	247 745	-6,7
Campingplätze

Anmerkungen Seite 44

Noch: 3.3 Leistung der Beherbergungsstätten nach Reisegebieten und Betriebsarten

Januar bis November 2024

Reisegebiet Betriebsart	Übernachtungen		Mittlere Aufenthaltsdauer ²⁾		Mittlere Auslastung der angebotenen Betten ³⁾
	ausländischer Gäste	Veränderung ¹⁾	aller Gäste	ausländischer Gäste	
Eifel und Region Aachen	751 571	+6,1	2,4	2,2	40,8
Hotels	288 696	+0,4	1,7	1,7	42,6
Gasthöfe	4 973	-12,7	1,9	1,9	27,5
Pensionen
Hotels garnis	151 087	+17,1	1,8	1,7	42,3
Erholungs-, Ferien-, Schulungsheime	3 977	-19,1	4,3	2,2	40,5
Ferienhäuser, -wohnungen, -zentren
Hütten, Jugendherbergen u. Ä.	20 053	+24,5	2,4	2,3	33,4
Vorsorge- und Reha-Kliniken	1 431	-17,2	23,7	22,0	92,5
Campingplätze	65 344	+1,2	2,5	2,3	.
Niederrhein	674 364	-2,7	2,2	2,0	39,7
Hotels	418 941	-1,6	1,7	1,8	36,8
Gasthöfe	12 857	-6,5	2,1	2,7	29,6
Pensionen	5 763	+53,8	2,4	2,0	39,4
Hotels garnis	122 527	-7,0	2,0	2,3	36,5
Erholungs-, Ferien-, Schulungsheime	9 548	-22,4	2,7	1,4	39,5
Ferienhäuser, -wohnungen, -zentren	38 339	-9,1	4,2	6,7	40,0
Hütten, Jugendherbergen u. Ä.	12 824	+18,1	2,1	2,1	37,1
Vorsorge- und Reha-Kliniken	5 806	-15,4	27,8	66,0	94,6
Campingplätze	47 759	+5,0	2,6	2,0	.
Münsterland	514 370	+9,3	2,5	2,3	42,1
Hotels	312 843	+19,7	1,8	2,1	38,4
Gasthöfe	7 818	-36,1	2,0	2,7	21,5
Pensionen
Hotels garnis
Erholungs-, Ferien-, Schulungsheime
Ferienhäuser, -wohnungen, -zentren
Hütten, Jugendherbergen u. Ä.	8 080	+52,6	2,2	2,2	37,4
Vorsorge- und Reha-Kliniken	21	x	24,0	21,0	90,1
Campingplätze	69 323	+14,7	3,0	3,1	.
Teutoburger Wald	471 995	+4,0	3,4	2,5	47,2
Hotels	224 410	+1,2	1,8	2,0	36,7
Gasthöfe	6 187	-25,6	2,0	3,2	21,2
Pensionen	33 644	-12,8	3,8	6,8	34,9
Hotels garnis	82 710	+2,0	1,9	2,1	40,1
Erholungs-, Ferien-, Schulungsheime	8 582	+6,9	2,7	3,3	30,8
Ferienhäuser, -wohnungen, -zentren	45 132	+3,6	5,3	10,6	34,8
Hütten, Jugendherbergen u. Ä.	14 555	+25,9	2,5	5,6	31,5
Vorsorge- und Reha-Kliniken	159	-22,1	24,0	22,7	87,2
Campingplätze	56 616	+37,8	2,8	2,7	.
Sauerland	1 048 220	-1,0	3,1	3,4	42,5
Hotels	418 446	-0,2	2,1	2,7	39,3
Gasthöfe	26 146	-10,0	2,1	2,7	25,4
Pensionen
Hotels garnis
Erholungs-, Ferien-, Schulungsheime	8 592	-21,2	3,1	4,2	37,4
Ferienhäuser, -wohnungen, -zentren
Hütten, Jugendherbergen u. Ä.
Vorsorge- und Reha-Kliniken	—	-100,0	25,3	—	85,9
Campingplätze	38 953	-12,9	2,8	3,1	.
Siegerland-Wittgenstein	82 558	-5,0	3,2	2,3	42,5
Hotels	70 158	-0,5	1,9	2,2	39,6
Gasthöfe	1 501	-24,0	1,9	2,8	20,4
Pensionen	643	-75,5	4,1	4,5	30,6
Hotels garnis	6 127	-15,2	3,1	3,7	22,6
Erholungs-, Ferien-, Schulungsheime	1 537	-14,3	2,5	3,7	25,7
Ferienhäuser, -wohnungen, -zentren	1 944	-11,7	3,7	5,3	26,5
Hütten, Jugendherbergen u. Ä.
Vorsorge- und Reha-Kliniken	144	+161,8	32,8	24,0	88,4
Campingplätze

Anmerkungen Seite 44

Noch: 3.3 Leistung der Beherbergungsstätten nach Reisegebieten und Betriebsarten

Januar bis November 2024

Reisegebiet Betriebsart	Ankünfte				Übernachtungen	
	aller Gäste	Veränderung ¹⁾	ausländischer Gäste	Veränderung ¹⁾	aller Gäste	Veränderung ¹⁾
Bergisches Land	528 890	+1,2	65 631	+7,5	1 396 648	-0,7
Hotels	237 518	-1,4	40 993	+0,2	400 020	-2,1
Gasthöfe
Pensionen	5 283	-11,2	1 209	-1,8	17 521	+2,9
Hotels garnis	53 991	+9,7	12 609	+15,7	114 890	-3,0
Erholungs-, Ferien-, Schulungsheime	136 001	+5,4	8 988	+41,2	275 572	-3,9
Ferienhäuser, -wohnungen, -zentren	3 609	+6,8	159	-28,1	10 713	+9,2
Hütten, Jugendherbergen u. Ä.	52 391	-2,9	218	+20,4	113 679	-8,2
Vorsorge- und Reha-Kliniken	15 793	+6,3	38	+26,7	396 244	+4,9
Campingplätze
Bonn und Rhein-Sieg-Kreis	1 343 704	+2,1	215 497	+2,8	2 733 007	+0,5
Hotels	740 860	+5,3	127 901	+5,2	1 352 993	+3,4
Gasthöfe
Pensionen
Hotels garnis	367 736	-0,4	70 476	+1,4	710 325	-2,3
Erholungs-, Ferien-, Schulungsheime	146 960	-3,6	6 453	-15,8	367 356	-2,0
Ferienhäuser, -wohnungen, -zentren	4 877	-19,1	1 231	-23,1	29 365	-17,9
Hütten, Jugendherbergen u. Ä.
Vorsorge- und Reha-Kliniken	2 571	+0,8	2	-	84 805	-1,7
Campingplätze
Köln und Rhein-Erft-Kreis	4 257 322	+7,4	1 377 365	+16,0	7 773 213	+6,2
Hotels	2 629 224	+8,6	898 179	+14,2	4 367 309	+8,6
Gasthöfe
Pensionen
Hotels garnis	1 375 690	+6,6	421 233	+22,5	2 307 268	+6,7
Erholungs-, Ferien-, Schulungsheime	21 142	+4,6	265	-22,7	407 068	-6,5
Ferienhäuser, -wohnungen, -zentren
Hütten, Jugendherbergen u. Ä.
Vorsorge- und Reha-Kliniken
Campingplätze
Düsseldorf und Kreis Mettmann	3 443 320	+7,0	1 135 078	+11,9	5 858 032	+2,0
Hotels	2 432 084	+8,2	834 066	+12,9	3 978 505	+4,4
Gasthöfe	1 905	+1,9	214	+40,8	8 573	+16,0
Pensionen	3 531	+2,0	1 299	+2,0	5 185	-12,1
Hotels garnis	917 130	+3,8	282 504	+8,5	1 655 228	-2,0
Erholungs-, Ferien-, Schulungsheime
Ferienhäuser, -wohnungen, -zentren
Hütten, Jugendherbergen u. Ä.
Vorsorge- und Reha-Kliniken	-	-	-	-	-	-
Campingplätze	7 498	-23,7	1 119	-22,2	21 854	-58,0
Ruhrgebiet	3 680 224	+6,7	731 241	+18,3	7 108 062	+4,4
Hotels	2 121 615	+6,2	453 584	+15,5	3 481 257	+4,2
Gasthöfe	17 201	+0,3	1 442	-1,6	30 768	-1,5
Pensionen	13 257	+2,3	1 798	+10,4	38 274	-5,4
Hotels garnis	1 123 431	+6,8	247 036	+20,2	1 867 123	+2,9
Erholungs-, Ferien-, Schulungsheime	157 589	+3,2	1 590	+33,7	542 611	+1,3
Ferienhäuser, -wohnungen, -zentren	29 777	+62,6	8 439	+77,6	156 274	+56,4
Hütten, Jugendherbergen u. Ä.	114 535	-4,0	7 079	+10,7	284 888	-0,5
Vorsorge- und Reha-Kliniken	16 970	-3,3	-	-100,0	524 377	+0,5
Campingplätze	85 849	+37,6	10 273	+120,8	182 490	+33,2
Bergisches Städtedreieck	325 332	-3,9	64 396	+12,8	754 360	-4,0
Hotels	200 937	-3,1	47 517	+23,1	353 656	-4,2
Gasthöfe	-	-	-	-	-	-
Pensionen	-	-	-	-	-	-
Hotels garnis	85 222	-8,1	15 948	-10,8	162 176	-13,1
Erholungs-, Ferien-, Schulungsheime	29 350	-6,7	308	+3,7	125 760	-1,0
Ferienhäuser, -wohnungen, -zentren
Hütten, Jugendherbergen u. Ä.	3 870	+195,0	211	x	7 962	+219,5
Vorsorge- und Reha-Kliniken
Campingplätze
Nordrhein-Westfalen	22 605 376	+4,0	5 026 946	+11,6	50 487 410	+1,6
Hotels	12 961 772	+4,8	3 247 163	+11,6	22 440 604	+2,9
Gasthöfe	224 418	-8,0	25 731	-12,8	466 072	-9,9
Pensionen	256 837	-2,9	31 451	-3,6	842 275	-3,1
Hotels garnis	5 158 671	+4,5	1 280 940	+14,4	9 134 042	+1,7
Erholungs-, Ferien-, Schulungsheime	1 203 022	-1,4	34 013	+2,8	4 457 008	-4,1
Ferienhäuser, -wohnungen, -zentren	709 821	+6,3	194 112	+4,5	2 852 716	+2,2
Hütten, Jugendherbergen u. Ä.	898 265	-	75 283	+5,3	2 031 094	-1,0
Vorsorge- und Reha-Kliniken	220 336	+2,4	251	+11,6	5 674 662	+2,3
Campingplätze	972 234	+5,5	138 002	+12,8	2 588 937	+4,9

Anmerkungen Seite 44

Noch: 3.3 Leistung der Beherbergungsstätten nach Reisegebieten und Betriebsarten

Januar bis November 2024

Reisegebiet Betriebsart	Übernachtungen		Mittlere Aufenthaltsdauer ²⁾		Mittlere Auslastung der angebotenen Betten ³⁾
	ausländischer Gäste	Veränderung ¹⁾	aller Gäste	ausländischer Gäste	
Bergisches Land	141 814	+4,0	2,6	2,2	41,2
Hotels	76 086	+0,1	1,7	1,9	32,6
Gasthöfe
Pensionen	6 627	+21,5	3,3	5,5	44,8
Hotels garnis	29 953	+2,5	2,1	2,4	37,5
Erholungs-, Ferien-, Schulungsheime	21 802	+14,6	2,0	2,4	33,4
Ferienhäuser, -wohnungen, -zentren	623	-41,4	3,0	3,9	27,2
Hütten, Jugendherbergen u. Ä.	414	+5,1	2,2	1,9	34,5
Vorsorge- und Reha-Kliniken	2 968	+41,7	25,1	78,1	88,8
Campingplätze
Bonn und Rhein-Sieg-Kreis	472 119	-3,1	2,0	2,2	42,5
Hotels	270 971	+1,0	1,8	2,1	39,7
Gasthöfe
Pensionen
Hotels garnis	154 730	-7,0	1,9	2,2	46,7
Erholungs-, Ferien-, Schulungsheime	14 230	-18,6	2,5	2,2	42,7
Ferienhäuser, -wohnungen, -zentren	7 980	-27,0	6,0	6,5	46,8
Hütten, Jugendherbergen u. Ä.
Vorsorge- und Reha-Kliniken	48	-42,9	33,0	24,0	82,2
Campingplätze
Köln und Rhein-Erft-Kreis	2 529 181	+14,0	1,8	1,8	49,8
Hotels	1 581 141	+15,7	1,7	1,8	48,2
Gasthöfe
Pensionen
Hotels garnis	763 059	+17,6	1,7	1,8	48,8
Erholungs-, Ferien-, Schulungsheime	21 091	-44,7	19,3	79,6	61,1
Ferienhäuser, -wohnungen, -zentren
Hütten, Jugendherbergen u. Ä.
Vorsorge- und Reha-Kliniken
Campingplätze
Düsseldorf und Kreis Mettmann	2 077 630	+5,9	1,7	1,8	40,6
Hotels	1 458 495	+7,9	1,6	1,7	41,0
Gasthöfe	3 616	+44,4	4,5	16,9	31,9
Pensionen	2 292	-4,2	1,5	1,8	25,3
Hotels garnis	572 683	+2,0	1,8	2,0	40,0
Erholungs-, Ferien-, Schulungsheime
Ferienhäuser, -wohnungen, -zentren
Hütten, Jugendherbergen u. Ä.
Vorsorge- und Reha-Kliniken	—	—	—	—	—
Campingplätze	3 047	-55,6	2,9	2,7	.
Ruhrgebiet	1 354 075	+14,9	1,9	1,9	42,0
Hotels	787 945	+13,0	1,6	1,7	40,4
Gasthöfe	2 744	+3,9	1,8	1,9	27,8
Pensionen	11 394	+0,6	2,9	6,3	36,5
Hotels garnis	445 960	+11,8	1,7	1,8	40,3
Erholungs-, Ferien-, Schulungsheime	6 282	+71,7	3,4	4,0	38,5
Ferienhäuser, -wohnungen, -zentren	62 280	+53,1	5,2	7,4	51,1
Hütten, Jugendherbergen u. Ä.	18 000	+19,2	2,5	2,5	38,5
Vorsorge- und Reha-Kliniken	—	-100,0	30,9	—	92,7
Campingplätze	19 470	+121,1	2,1	1,9	.
Bergisches Städtedreieck	125 709	+4,7	2,3	2,0	40,8
Hotels	90 928	+17,1	1,8	1,9	40,9
Gasthöfe	—	—	—	—	—
Pensionen	—	—	—	—	—
Hotels garnis	32 197	-20,5	1,9	2,0	34,7
Erholungs-, Ferien-, Schulungsheime	745	-12,4	4,3	2,4	36,7
Ferienhäuser, -wohnungen, -zentren
Hütten, Jugendherbergen u. Ä.	432	+440,0	2,1	2,0	17,2
Vorsorge- und Reha-Kliniken
Campingplätze
Nordrhein-Westfalen	10 243 606	+7,0	2,2	2,0	43,3
Hotels	5 999 060	+8,6	1,7	1,8	40,7
Gasthöfe	69 331	-15,2	2,1	2,7	25,0
Pensionen	144 143	-7,6	3,3	4,6	36,8
Hotels garnis	2 456 024	+7,4	1,8	1,9	42,1
Erholungs-, Ferien-, Schulungsheime	103 054	-16,2	3,7	3,0	40,6
Ferienhäuser, -wohnungen, -zentren	945 440	+2,0	4,0	4,9	42,5
Hütten, Jugendherbergen u. Ä.	170 651	+7,7	2,3	2,3	35,9
Vorsorge- und Reha-Kliniken	12 539	-3,0	25,8	50,0	88,5
Campingplätze	343 364	+12,4	2,7	2,5	.

Anmerkungen Seite 44

3.4 Leistung der Beherbergungsstätten nach Reisegebieten und Herkunftsländern

Januar bis November 2024

Reisegebiet Herkunftsland (ständiger Wohnsitz)	Ankünfte		Übernachtungen			Mittlere Aufenthalts- dauer ³⁾
	aller Gäste	Verän- derung ¹⁾	aller Gäste	Verän- derung ¹⁾	Anteil ²⁾	
Eifel und Region Aachen	1 269 677	+3,1	2 997 517	+1,7	100	2,4
Bundesrepublik Deutschland	920 501	+1,6	2 245 946	+0,3	74,9	2,4
Ausland	349 176	+7,3	751 571	+6,1	25,1	2,2
Europa	287 437	+5,1	644 175	+5,7	85,7	2,2
EU-Länder	267 756	+4,9	606 261	+5,6	80,7	2,3
Belgien	56 384	+4,7	113 362	+4,4	15,1	2,0
Bulgarien	1 083	+55,6	1 864	+28,1	0,2	1,7
Dänemark	4 520	+6,0	7 982	+6,1	1,1	1,8
Estland	258	-2,6	519	-11,9	0,1	2,0
Finnland	1 275	+5,0	2 052	-4,9	0,3	1,6
Frankreich	20 344	+7,3	32 982	+9,8	4,4	1,6
Griechenland	1 079	-7,2	2 237	-25,1	0,3	2,1
Republik Irland	1 507	+3,9	2 708	+3,6	0,4	1,8
Italien	7 314	+3,5	12 841	-0,1	1,7	1,8
Kroatien	717	+1,7	1 309	-38,9	0,2	1,8
Lettland	301	-9,9	503	-17,4	0,1	1,7
Litauen	847	+35,3	1 862	-13,1	0,2	2,2
Luxemburg	4 418	+8,6	7 638	+10,1	1,0	1,7
Malta	76	-24,8	175	+4,8	–	2,3
Niederlande	114 010	+1,8	319 560	+7,3	42,5	2,8
Österreich	6 120	+9,0	11 708	+3,7	1,6	1,9
Polen	6 878	+8,2	13 036	-2,5	1,7	1,9
Portugal	1 836	+15,7	4 103	+2,1	0,5	2,2
Rumänien	2 905	+2,9	5 119	-8,2	0,7	1,8
Schweden	3 102	+0,1	4 749	-3,5	0,6	1,5
Slowakische Republik	989	+16,8	1 800	-16,9	0,2	1,8
Slowenien	580	+40,8	1 110	+25,7	0,1	1,9
Spanien	6 183	+9,1	10 589	+5,2	1,4	1,7
Tschechische Republik	2 454	-2,8	4 134	-14,2	0,6	1,7
Ungarn	1 959	+43,5	3 214	-15,6	0,4	1,6
Vereinigtes Königreich	20 343	+12,8	38 562	+13,7	5,1	1,9
Zypern	274	+21,2	543	+4,6	0,1	2,0
Island	65	-31,6	142	-31,7	–	2,2
Norwegen	994	-18,7	1 644	-25,1	0,2	1,7
Russland	488	-22,3	918	-36,1	0,1	1,9
Schweiz	9 053	-0,5	17 272	+3,1	2,3	1,9
Türkei	2 682	+16,1	6 189	+12,6	0,8	2,3
Ukraine	1 199	-7,1	2 394	-2,6	0,3	2,0
sonstige europäische Länder	5 200	+42,2	9 355	+31,6	1,2	1,8
Afrika	1 397	–	3 134	-2,4	0,4	2,2
Republik Südafrika	327	+17,2	1 151	+58,5	0,2	3,5
sonstige afrikanische Länder	1 070	-4,3	1 983	-20,2	0,3	1,9
Asien	18 400	+13,1	32 441	+1,9	4,3	1,8
Arabische Golfstaaten	4 210	-8,6	8 246	-12,6	1,1	2,0
Volksrepublik China und Hongkong	4 172	+27,4	6 805	+25,9	0,9	1,6
Indien	1 527	+15,2	3 262	+1,6	0,4	2,1
Israel	702	+5,7	1 609	-10,5	0,2	2,3
Japan	2 030	+14,2	3 100	+1,4	0,4	1,5
Südkorea	1 467	+26,7	1 967	+11,6	0,3	1,3
Taiwan	1 070	+82,0	1 532	+46,9	0,2	1,4
sonstige asiatische Länder	3 222	+12,0	5 920	-3,1	0,8	1,8
Amerika	17 005	+1,7	29 883	-0,8	4,0	1,8
Kanada	1 609	+43,3	2 775	+18,6	0,4	1,7
USA	12 264	-0,7	21 050	-1,4	2,8	1,7
sonstige nordamerikanische Länder	62	-15,1	127	-9,9	–	2,0
Mittelamerika und Karibik	772	+3,3	1 468	-3,9	0,2	1,9
Brasilien	1 226	-9,6	2 422	-7,2	0,3	2,0
sonstige südamerikanische Länder	1 072	+0,7	2 041	-5,3	0,3	1,9
Australien	1 285	+1,4	2 692	-8,7	0,4	2,1
Neuseeland und Ozeanien	313	+9,1	555	+4,7	0,1	1,8
Ohne Angabe	23 339	+45,6	38 691	+27,0	5,1	1,7

1) Veränderung gegenüber dem Vorjahreszeitraum in % – 2) Bei Übernachtungen von Gästen aus der Bundesrepublik Deutschland und dem Ausland: Anteil an allen Übernachtungen im Bundesgebiet; sonst: Anteil an allen Übernachtungen am Ausland zusammen. – 3) mittlere Aufenthaltsdauer in Tagen = Übernachtungen / Ankünfte

Noch: 3.4 Leistung der Beherbergungsstätten nach Reisegebieten und Herkunftsländern

Januar bis November 2024

Reisegebiet Herkunftsland (ständiger Wohnsitz)	Ankünfte		Übernachtungen			Mittlere Aufenthalts- dauer ³⁾
	aller Gäste	Verän- derung ¹⁾	aller Gäste	Verän- derung ¹⁾	Anteil ²⁾	
Niederrhein	1 901 651	-1,6	4 232 570	-2,3	100	2,2
Bundesrepublik Deutschland	1 568 307	-2,8	3 558 206	-2,3	84,1	2,3
Ausland	333 344	+4,1	674 364	-2,7	15,9	2,0
Europa	263 981	-1,8	528 361	-7,6	78,3	2,0
EU-Länder	234 601	-3,0	468 964	-8,8	69,5	2,0
Belgien	22 803	+5,0	39 362	+7,5	5,8	1,7
Bulgarien	1 807	+18,8	4 607	+28,6	0,7	2,5
Dänemark	5 484	-1,6	9 857	+1,8	1,5	1,8
Estland	471	+26,3	1 225	+68,7	0,2	2,6
Finnland	1 573	-21,0	2 882	-29,2	0,4	1,8
Frankreich	14 490	-2,6	26 123	-3,3	3,9	1,8
Griechenland	1 335	-1,3	2 811	-18,4	0,4	2,1
Republik Irland	1 523	+10,8	3 487	-8,7	0,5	2,3
Italien	10 469	-14,8	25 273	-7,9	3,7	2,4
Kroatien	1 233	-11,7	5 718	-50,0	0,8	4,6
Lettland	441	-5,6	985	-47,2	0,1	2,2
Litauen	815	-23,7	1 677	-56,9	0,2	2,1
Luxemburg	2 859	+6,8	4 528	-4,6	0,7	1,6
Malta	148	+17,5	244	-0,8	-	1,6
Niederlande	99 513	-6,6	169 449	-8,3	25,1	1,7
Österreich	10 666	+7,4	26 022	+13,0	3,9	2,4
Polen	14 798	+4,9	47 457	-24,2	7,0	3,2
Portugal	1 832	+11,0	3 674	-11,9	0,5	2,0
Rumänien	3 893	+17,7	14 771	+10,3	2,2	3,8
Schweden	2 814	-13,4	4 585	-22,7	0,7	1,6
Slowakische Republik	1 476	-31,8	5 433	-31,8	0,8	3,7
Slowenien	859	-18,6	2 538	-48,7	0,4	3,0
Spanien	6 445	-10,0	13 024	-21,8	1,9	2,0
Tschechische Republik	3 566	-9,1	8 178	-10,7	1,2	2,3
Ungarn	1 771	-0,4	3 959	-29,2	0,6	2,2
Vereinigtes Königreich	21 401	+7,1	40 754	+11,4	6,0	1,9
Zypern	116	-40,2	341	-48,7	0,1	2,9
Island	85	-40,6	204	-52,8	-	2,4
Norwegen	1 578	-9,4	2 881	-2,9	0,4	1,8
Russland	466	-25,4	1 084	-52,6	0,2	2,3
Schweiz	11 389	-4,0	21 606	-5,7	3,2	1,9
Türkei	5 791	+1,2	13 400	-0,3	2,0	2,3
Ukraine	1 555	-10,1	3 742	-6,7	0,6	2,4
sonstige europäische Länder	8 516	+60,7	16 480	+38,2	2,4	1,9
Afrika	1 828	+2,9	4 505	+6,2	0,7	2,5
Republik Südafrika	326	-3,6	679	-4,2	0,1	2,1
sonstige afrikanische Länder	1 502	+4,4	3 826	+8,3	0,6	2,5
Asien	14 605	+11,0	39 661	-5,9	5,9	2,7
Arabische Golfstaaten	1 081	-25,7	6 527	-31,8	1,0	6,0
Volksrepublik China und Hongkong	6 085	+25,4	14 673	+1,4	2,2	2,4
Indien	1 641	+12,0	6 203	+18,0	0,9	3,8
Israel	517	-5,7	1 113	-12,0	0,2	2,2
Japan	1 336	+9,7	2 825	-3,6	0,4	2,1
Südkorea	485	-37,3	1 175	-23,1	0,2	2,4
Taiwan	353	+2,6	738	-22,2	0,1	2,1
sonstige asiatische Länder	3 107	+23,9	6 407	+3,8	1,0	2,1
Amerika	12 497	-2,6	28 063	-2,6	4,2	2,2
Kanada	1 009	+3,5	3 695	+34,4	0,5	3,7
USA	9 215	-	19 391	-0,6	2,9	2,1
sonstige nordamerikanische Länder	85	+19,7	247	+13,3	-	2,9
Mittelamerika und Karibik	554	-14,1	1 014	-37,3	0,2	1,8
Brasilien	755	-35,0	1 748	-42,4	0,3	2,3
sonstige südamerikanische Länder	879	+14,6	1 968	+16,2	0,3	2,2
Australien	872	+10,4	1 799	+6,3	0,3	2,1
Neuseeland und Ozeanien	254	+2,0	429	-48,9	0,1	1,7
Ohne Angabe	39 307	+74,5	71 546	+66,1	10,6	1,8

Anmerkungen Seite 66

Noch: 3.4 Leistung der Beherbergungsstätten nach Reisegebieten und Herkunftsländern

Januar bis November 2024

Reisegebiet Herkunftsland (ständiger Wohnsitz)	Ankünfte		Übernachtungen			Mittlere Aufenthalts- dauer ³⁾
	aller Gäste	Verän- derung ¹⁾	aller Gäste	Verän- derung ¹⁾	Anteil ²⁾	
Münsterland	1 763 227	+3,7	4 408 794	–	100	2,5
Bundesrepublik Deutschland	1 538 189	+2,3	3 894 424	–1,1	88,3	2,5
Ausland	225 038	+14,4	514 370	+9,3	11,7	2,3
Europa	177 367	+16,1	418 297	+9,5	81,3	2,4
EU-Länder	161 127	+18,5	377 362	+10,5	73,4	2,3
Belgien	10 932	+39,6	20 826	+56,2	4,0	1,9
Bulgarien	1 006	+41,5	2 963	–27,7	0,6	2,9
Dänemark	9 568	+3,2	15 258	+5,9	3,0	1,6
Estland	241	+3,0	496	+20,1	0,1	2,1
Finnland	1 235	+17,7	2 301	+37,3	0,4	1,9
Frankreich	7 718	–2,4	13 690	–3,2	2,7	1,8
Griechenland	573	+20,6	1 587	+6,6	0,3	2,8
Republik Irland	586	+3,2	1 162	–36,7	0,2	2,0
Italien	3 959	–3,9	10 510	+2,2	2,0	2,7
Kroatien	623	–13,8	3 818	–29,8	0,7	6,1
Lettland	499	+21,4	1 113	–23,3	0,2	2,2
Litauen	951	–44,3	2 590	–68,5	0,5	2,7
Luxemburg	1 836	+14,8	3 101	+19,3	0,6	1,7
Malta	40	–53,5	72	–64,7	–	1,8
Niederlande	81 523	+37,8	175 594	+39,7	34,1	2,2
Österreich	5 617	+3,9	12 754	+3,2	2,5	2,3
Polen	8 590	–8,1	42 295	–23,8	8,2	4,9
Portugal	874	–5,3	2 763	–41,7	0,5	3,2
Rumänien	2 559	–1,5	16 697	+25,6	3,2	6,5
Schweden	5 959	–5,1	7 995	–4,8	1,6	1,3
Slowakische Republik	826	+19,4	4 680	–32,0	0,9	5,7
Slowenien	494	–16,6	2 689	–11,7	0,5	5,4
Spanien	3 238	+5,1	7 766	–7,3	1,5	2,4
Tschechische Republik	2 067	–6,1	5 278	–3,7	1,0	2,6
Ungarn	787	+1,0	1 895	–18,1	0,4	2,4
Vereinigtes Königreich	8 769	+7,4	17 319	+11,7	3,4	2,0
Zypern	57	–14,9	150	–47,9	–	2,6
Island	154	+129,9	304	+68,9	0,1	2,0
Norwegen	2 407	–6,5	3 649	–5,1	0,7	1,5
Russland	315	–23,7	3 518	+53,7	0,7	11,2
Schweiz	7 531	–4,0	15 032	–4,7	2,9	2,0
Türkei	1 245	+10,4	4 393	+39,3	0,9	3,5
Ukraine	962	+4,1	3 070	+25,6	0,6	3,2
sonstige europäische Länder	3 626	–5,2	10 969	–15,3	2,1	3,0
Afrika	680	+21,0	1 613	+20,1	0,3	2,4
Republik Südafrika	164	+26,2	421	+32,0	0,1	2,6
sonstige afrikanische Länder	516	+19,4	1 192	+16,4	0,2	2,3
Asien	5 919	+17,3	16 977	+24,3	3,3	2,9
Arabische Golfstaaten	497	+19,8	1 746	+53,7	0,3	3,5
Volksrepublik China und Hongkong	1 690	+32,2	4 264	+42,2	0,8	2,5
Indien	567	+21,4	2 556	+44,3	0,5	4,5
Israel	356	+6,0	780	–7,4	0,2	2,2
Japan	586	–12,4	1 667	+0,2	0,3	2,8
Südkorea	394	+15,9	1 188	+12,7	0,2	3,0
Taiwan	231	+4,5	559	–10,4	0,1	2,4
sonstige asiatische Länder	1 598	+21,2	4 217	+18,3	0,8	2,6
Amerika	10 065	+38,4	24 615	+23,3	4,8	2,4
Kanada	732	+5,2	1 736	–5,1	0,3	2,4
USA	7 832	+49,9	19 121	+36,2	3,7	2,4
sonstige nordamerikanische Länder	35	–32,7	59	–59,6	–	1,7
Mittelamerika und Karibik	441	+28,2	1 203	+53,8	0,2	2,7
Brasilien	570	+22,3	1 527	–15,9	0,3	2,7
sonstige südamerikanische Länder	455	–6,8	969	–28,0	0,2	2,1
Australien	738	–9,0	1 724	–7,3	0,3	2,3
Neuseeland und Ozeanien	196	+15,3	385	+4,6	0,1	2,0
Ohne Angabe	30 073	–0,1	50 759	–1,0	9,9	1,7

Noch: 3.4 Leistung der Beherbergungsstätten nach Reisegebieten und Herkunftsländern

Januar bis November 2024

Reisegebiet Herkunftsland (ständiger Wohnsitz)	Ankünfte		Übernachtungen			Mittlere Aufenthalts- dauer ³⁾
	aller Gäste	Verän- derung ¹⁾	aller Gäste	Verän- derung ¹⁾	Anteil ²⁾	
Teutoburger Wald	1 909 924	+0,3	6 398 892	+0,7	100	3,4
Bundesrepublik Deutschland	1 723 339	-0,4	5 926 897	+0,5	92,6	3,4
Ausland	186 585	+7,3	471 995	+4,0	7,4	2,5
Europa	156 984	+5,5	402 645	+3,4	85,3	2,6
EU-Länder	133 883	+1,8	349 739	+1,1	74,1	2,6
Belgien	8 034	-5,5	14 338	-6,7	3,0	1,8
Bulgarien	598	-10,3	1 686	-39,4	0,4	2,8
Dänemark	6 781	-13,4	12 988	-13,4	2,8	1,9
Estland	381	+5,8	653	-4,8	0,1	1,7
Finnland	1 131	+13,4	2 420	+25,8	0,5	2,1
Frankreich	8 963	+5,4	19 141	+20,8	4,1	2,1
Griechenland	543	-5,2	1 508	-3,5	0,3	2,8
Republik Irland	761	-5,3	1 380	-16,9	0,3	1,8
Italien	5 586	+1,4	11 891	-14,7	2,5	2,1
Kroatien	1 137	+53,2	3 371	+33,7	0,7	3,0
Lettland	622	+3,2	2 059	-14,4	0,4	3,3
Litauen	962	-5,7	9 734	-11,3	2,1	10,1
Luxemburg	1 068	+6,4	1 872	+6,7	0,4	1,8
Malta	80	+48,1	198	+54,7	-	2,5
Niederlande	47 218	+5,3	117 016	+6,7	24,8	2,5
Österreich	7 889	+2,0	17 712	+3,1	3,8	2,2
Polen	14 468	+2,9	55 272	-8,4	11,7	3,8
Portugal	1 040	-14,8	3 804	+22,4	0,8	3,7
Rumänien	2 213	+9,3	8 866	+15,3	1,9	4,0
Schweden	3 590	+12,3	6 207	+17,0	1,3	1,7
Slowakische Republik	1 057	-4,1	6 893	+19,4	1,5	6,5
Slowenien	757	-11,3	2 870	-23,4	0,6	3,8
Spanien	3 744	-8,4	9 454	-0,2	2,0	2,5
Tschechische Republik	2 917	-15,0	8 017	-26,7	1,7	2,7
Ungarn	1 294	+13,0	5 852	+47,3	1,2	4,5
Vereinigtes Königreich	10 970	+4,6	24 373	+10,1	5,2	2,2
Zypern	79	+3,9	164	-21,2	-	2,1
Island	94	-19,7	148	-39,1	-	1,6
Norwegen	1 676	+24,1	5 956	+165,1	1,3	3,6
Russland	388	-15,1	957	-23,9	0,2	2,5
Schweiz	7 776	+2,1	15 314	-1,2	3,2	2,0
Türkei	2 005	+3,6	6 202	-9,3	1,3	3,1
Ukraine	1 547	+11,5	3 675	+17,1	0,8	2,4
sonstige europäische Länder	9 615	+113,1	20 654	+47,9	4,4	2,1
Afrika	993	-5,1	5 244	+9,0	1,1	5,3
Republik Südafrika	155	-5,5	439	-13,4	0,1	2,8
sonstige afrikanische Länder	838	-5,0	4 805	+11,7	1,0	5,7
Asien	8 388	-2,6	23 827	+0,1	5,0	2,8
Arabische Golfstaaten	547	-5,4	1 373	+1,2	0,3	2,5
Volksrepublik China und Hongkong	3 157	+6,0	6 316	-10,7	1,3	2,0
Indien	982	+53,7	2 633	+11,4	0,6	2,7
Israel	335	-8,5	842	-10,4	0,2	2,5
Japan	964	-30,6	2 068	-34,6	0,4	2,1
Südkorea	429	-6,5	1 339	-3,1	0,3	3,1
Taiwan	182	-28,6	346	-43,0	0,1	1,9
sonstige asiatische Länder	1 792	-8,0	8 910	+28,9	1,9	5,0
Amerika	7 598	-4,9	20 092	-6,6	4,3	2,6
Kanada	678	-26,1	1 639	-29,3	0,3	2,4
USA	5 119	-2,9	13 115	-6,2	2,8	2,6
sonstige nordamerikanische Länder	53	-36,1	100	-73,2	-	1,9
Mittelamerika und Karibik	518	-32,2	1 389	-31,4	0,3	2,7
Brasilien	580	+25,5	2 007	+89,7	0,4	3,5
sonstige südamerikanische Länder	650	+32,4	1 842	+4,5	0,4	2,8
Australien	588	-3,4	1 453	-19,3	0,3	2,5
Neuseeland und Ozeanien	198	-0,5	407	-22,6	0,1	2,1
Ohne Angabe	11 836	+80,5	18 327	+48,5	3,9	1,5

Anmerkungen Seite 66

Noch: 3.4 Leistung der Beherbergungsstätten nach Reisegebieten und Herkunftsländern

Januar bis November 2024

Reisegebiet Herkunftsland (ständiger Wohnsitz)	Ankünfte		Übernachtungen			Mittlere Aufenthalts- dauer ³⁾
	aller Gäste	Verän- derung ¹⁾	aller Gäste	Verän- derung ¹⁾	Anteil ²⁾	
Sauerland	1 968 377	+1,1	6 137 556	-0,2	100	3,1
Bundesrepublik Deutschland	1 660 765	+1,2	5 089 336	-	82,9	3,1
Ausland	307 612	+0,7	1 048 220	-1,0	17,1	3,4
Europa	289 638	-0,2	1 006 381	-1,3	96,0	3,5
EU-Länder	280 451	-0,1	981 023	-1,3	93,6	3,5
Belgien	27 882	+0,6	95 752	+0,2	9,1	3,4
Bulgarien	890	+158,0	3 525	+104,9	0,3	4,0
Dänemark	6 293	+1,1	20 385	-2,8	1,9	3,2
Estland	102	-44,0	246	-40,0	-	2,4
Finnland	452	-12,2	893	+1,4	0,1	2,0
Frankreich	5 786	+17,6	12 757	+16,7	1,2	2,2
Griechenland	249	+5,1	865	+94,4	0,1	3,5
Republik Irland	277	-38,2	651	-62,7	0,1	2,4
Italien	3 024	-2,6	7 493	+0,4	0,7	2,5
Kroatien	306	+5,2	1 212	-33,8	0,1	4,0
Lettland	198	-9,6	775	-10,0	0,1	3,9
Litauen	330	-19,1	5 229	+6,8	0,5	15,8
Luxemburg	1 061	+24,2	2 787	+25,6	0,3	2,6
Malta	45	+164,7	107	+143,2	-	2,4
Niederlande	208 490	-0,2	751 738	-0,5	71,7	3,6
Österreich	4 991	-8,4	11 873	-30,9	1,1	2,4
Polen	5 887	-2,6	21 476	-6,8	2,0	3,6
Portugal	549	-25,2	1 799	-11,5	0,2	3,3
Rumänien	931	-22,3	5 910	-21,8	0,6	6,3
Schweden	1 474	-0,3	2 718	+4,5	0,3	1,8
Slowakische Republik	629	-0,3	3 014	+13,0	0,3	4,8
Slowenien	347	-19,3	2 458	+41,3	0,2	7,1
Spanien	1 858	+3,6	4 908	-13,9	0,5	2,6
Tschechische Republik	2 104	-10,5	5 876	-33,2	0,6	2,8
Ungarn	807	-15,5	2 568	-21,6	0,2	3,2
Vereinigtes Königreich	5 468	+2,2	13 970	+0,5	1,3	2,6
Zypern	21	+31,3	38	+15,2	-	1,8
Island	58	+107,1	123	+75,7	-	2,1
Norwegen	633	-20,7	1 327	-17,9	0,1	2,1
Russland	160	+55,3	490	+110,3	-	3,1
Schweiz	4 846	-3,5	11 959	-9,4	1,1	2,5
Türkei	675	+16,4	2 401	+47,4	0,2	3,6
Ukraine	482	-10,6	1 731	+59,5	0,2	3,6
sonstige europäische Länder	2 333	+2,8	7 327	+1,1	0,7	3,1
Afrika	288	-3,0	789	-29,0	0,1	2,7
Republik Südafrika	85	-10,5	295	+1,4	-	3,5
sonstige afrikanische Länder	203	+0,5	494	-39,8	-	2,4
Asien	3 691	+3,4	11 162	+8,3	1,1	3,0
Arabische Golfstaaten	244	-29,3	687	-39,0	0,1	2,8
Volksrepublik China und Hongkong	1 527	+5,8	4 139	+6,4	0,4	2,7
Indien	372	+16,6	1 688	+24,7	0,2	4,5
Israel	198	+28,6	483	+15,3	-	2,4
Japan	311	-13,9	727	-10,1	0,1	2,3
Südkorea	115	-23,8	312	-15,0	-	2,7
Taiwan	263	+71,9	877	+158,7	0,1	3,3
sonstige asiatische Länder	661	+2,8	2 249	+12,2	0,2	3,4
Amerika	3 530	-17,7	9 727	-32,5	0,9	2,8
Kanada	393	-54,1	1 230	-59,8	0,1	3,1
USA	2 436	-0,2	6 451	-5,1	0,6	2,6
sonstige nordamerikanische Länder	30	+76,5	88	+29,4	-	2,9
Mittelamerika und Karibik	256	-27,3	880	-58,7	0,1	3,4
Brasilien	180	-32,1	515	-64,7	-	2,9
sonstige südamerikanische Länder	235	-33,6	563	-36,6	0,1	2,4
Australien	313	+17,7	748	+6,3	0,1	2,4
Neuseeland und Ozeanien	61	-47,0	161	-13,9	-	2,6
Ohne Angabe	10 091	+44,5	19 252	+44,5	1,8	1,9

Noch: 3.4 Leistung der Beherbergungsstätten nach Reisegebieten und Herkunftsländern

Januar bis November 2024

Reisegebiet Herkunftsland (ständiger Wohnsitz)	Ankünfte		Übernachtungen			Mittlere Aufenthalts- dauer ³⁾
	aller Gäste	Verän- derung ¹⁾	aller Gäste	Verän- derung ¹⁾	Anteil ²⁾	
Siegerland-Wittgenstein	213 728	-0,1	688 759	-2,8	100	3,2
Bundesrepublik Deutschland	177 745	-0,5	606 201	-2,4	88,0	3,4
Ausland	35 983	+2,0	82 558	-5,0	12,0	2,3
Europa	30 334	+7,3	72 831	-1,2	88,2	2,4
EU-Länder	27 464	+5,4	67 667	-2,7	82,0	2,5
Belgien	2 028	+8,6	4 794	+0,9	5,8	2,4
Bulgarien	44	-38,0	84	-30,0	0,1	1,9
Dänemark	573	+27,3	1 052	+34,0	1,3	1,8
Estland	36	-36,8	52	-92,6	0,1	1,4
Finnland	211	+27,9	320	+22,1	0,4	1,5
Frankreich	1 469	+14,2	2 511	+5,5	3,0	1,7
Griechenland	73	+5,8	140	+17,6	0,2	1,9
Republik Irland	66	+13,8	116	+39,8	0,1	1,8
Italien	988	-1,9	1 897	-10,7	2,3	1,9
Kroatien	87	-9,4	158	-18,6	0,2	1,8
Lettland	58	+61,1	140	+115,4	0,2	2,4
Litauen	53	-44,8	103	-94,6	0,1	1,9
Luxemburg	237	+107,9	318	+78,7	0,4	1,3
Malta	23	+475,0	69	+228,6	0,1	3,0
Niederlande	14 476	+5,5	40 142	+0,5	48,6	2,8
Österreich	1 877	+4,2	3 640	+24,9	4,4	1,9
Polen	1 240	-6,0	4 311	-10,4	5,2	3,5
Portugal	146	+20,7	210	-4,1	0,3	1,4
Rumänien	300	-4,8	723	-3,5	0,9	2,4
Schweden	417	+33,2	577	+26,0	0,7	1,4
Slowakische Republik	95	-57,0	348	-42,2	0,4	3,7
Slowenien	118	-16,3	378	+62,2	0,5	3,2
Spanien	678	+45,8	1 374	+51,3	1,7	2,0
Tschechische Republik	478	+7,9	858	-4,0	1,0	1,8
Ungarn	185	-24,2	668	-22,0	0,8	3,6
Vereinigtes Königreich	1 491	-5,6	2 645	-19,2	3,2	1,8
Zypern	17	x	39	x	-	2,3
Island	17	-10,5	32	+68,4	-	1,9
Norwegen	271	+85,6	468	+121,8	0,6	1,7
Russland	71	-39,8	109	-56,0	0,1	1,5
Schweiz	1 548	+23,1	2 267	+5,8	2,7	1,5
Türkei	275	-7,1	577	-37,4	0,7	2,1
Ukraine	135	+9,8	204	-25,0	0,2	1,5
sonstige europäische Länder	553	+123,0	1 507	+324,5	1,8	2,7
Afrika	205	+12,6	477	-6,7	0,6	2,3
Republik Südafrika	55	+19,6	108	-33,3	0,1	2,0
sonstige afrikanische Länder	150	+10,3	369	+5,7	0,4	2,5
Asien	2 471	+32,1	4 303	+17,6	5,2	1,7
Arabische Golfstaaten	175	-31,9	232	-41,3	0,3	1,3
Volksrepublik China und Hongkong	743	+94,0	1 262	+61,0	1,5	1,7
Indien	360	+7,8	872	+10,1	1,1	2,4
Israel	70	-36,4	145	-12,7	0,2	2,1
Japan	258	+70,9	377	+38,1	0,5	1,5
Südkorea	382	+56,6	568	+45,6	0,7	1,5
Taiwan	30	-16,7	37	-68,6	-	1,2
sonstige asiatische Länder	453	+27,2	810	+9,2	1,0	1,8
Amerika	2 292	+14,9	3 775	-13,3	4,6	1,6
Kanada	83	-41,5	137	-45,8	0,2	1,7
USA	1 963	+29,6	3 181	-5,7	3,9	1,6
sonstige nordamerikanische Länder	1	x	4	x	-	4,0
Mittelamerika und Karibik	75	-55,6	154	-50,8	0,2	2,1
Brasilien	131	+6,5	181	-32,7	0,2	1,4
sonstige südamerikanische Länder	39	-13,3	118	-19,2	0,1	3,0
Australien	156	+6,1	213	-34,3	0,3	1,4
Neuseeland und Ozeanien	39	+44,4	53	-19,7	0,1	1,4
Ohne Angabe	486	-82,6	906	-78,4	1,1	1,9

Anmerkungen Seite 66

Noch: 3.4 Leistung der Beherbergungsstätten nach Reisegebieten und Herkunftsländern

Januar bis November 2024

Reisegebiet Herkunftsland (ständiger Wohnsitz)	Ankünfte		Übernachtungen			Mittlere Aufenthalts- dauer ³⁾
	aller Gäste	Verän- derung ¹⁾	aller Gäste	Verän- derung ¹⁾	Anteil ²⁾	
Bergisches Land	528 890	+1,2	1 396 648	-0,7	100	2,6
Bundesrepublik Deutschland	463 259	+0,3	1 254 834	-1,2	89,8	2,7
Ausland	65 631	+7,5	141 814	+4,0	10,2	2,2
Europa	46 269	-1,0	103 912	-2,3	73,3	2,2
EU-Länder	39 910	+3,0	87 048	-1,3	61,4	2,2
Belgien	3 909	-3,3	6 684	-3,6	4,7	1,7
Bulgarien	230	+23,7	759	-3,8	0,5	3,3
Dänemark	1 406	+6,8	2 172	-1,9	1,5	1,5
Estland	106	+53,6	215	+66,7	0,2	2,0
Finnland	329	-13,9	605	-19,9	0,4	1,8
Frankreich	3 187	-5,3	6 046	+0,1	4,3	1,9
Griechenland	232	-11,1	503	-27,1	0,4	2,2
Republik Irland	260	-23,8	591	-16,9	0,4	2,3
Italien	1 984	-13,6	3 642	-29,6	2,6	1,8
Kroatien	238	+13,9	842	-10,2	0,6	3,5
Lettland	93	+12,0	152	-16,5	0,1	1,6
Litauen	220	-24,1	478	-61,7	0,3	2,2
Luxemburg	898	+0,2	4 176	+23,6	2,9	4,7
Malta	35	-31,4	75	+1,4	0,1	2,1
Niederlande	10 488	+11,3	19 318	+6,4	13,6	1,8
Österreich	2 414	-4,5	4 750	-24,8	3,3	2,0
Polen	3 124	-11,1	9 618	-23,3	6,8	3,1
Portugal	279	-19,4	1 275	+33,9	0,9	4,6
Rumänien	637	+13,5	3 747	+23,9	2,6	5,9
Schweden	976	+11,4	1 800	+29,8	1,3	1,8
Slowakische Republik	425	+15,2	1 716	+36,5	1,2	4,0
Slowenien	459	+28,9	1 365	-30,9	1,0	3,0
Spanien	1 562	-5,5	3 268	-1,1	2,3	2,1
Tschechische Republik	1 137	-3,3	2 716	+19,0	1,9	2,4
Ungarn	564	-12,3	2 034	+43,8	1,4	3,6
Vereinigtes Königreich	4 654	+34,9	8 360	+35,2	5,9	1,8
Zypern	64	-1,5	141	-11,3	0,1	2,2
Island	52	+6,1	181	+43,7	0,1	3,5
Norwegen	389	+11,1	988	+70,6	0,7	2,5
Russland	100	-25,9	227	-40,1	0,2	2,3
Schweiz	3 814	+14,7	7 169	+9,1	5,1	1,9
Türkei	642	-18,2	1 772	-26,3	1,2	2,8
Ukraine	324	-44,7	562	-42,5	0,4	1,7
sonstige europäische Länder	1 038	-62,1	5 965	-15,8	4,2	5,7
Afrika	557	-14,2	1 693	-22,4	1,2	3,0
Republik Südafrika	117	-12,7	388	-11,4	0,3	3,3
sonstige afrikanische Länder	440	-14,6	1 305	-25,2	0,9	3,0
Asien	3 746	+18,8	9 682	+12,0	6,8	2,6
Arabische Golfstaaten	280	-12,5	497	-23,4	0,4	1,8
Volksrepublik China und Hongkong	1 393	+68,6	3 327	+66,6	2,3	2,4
Indien	356	+3,5	1 416	-8,3	1,0	4,0
Israel	208	-20,9	507	-23,8	0,4	2,4
Japan	370	+55,5	822	+21,2	0,6	2,2
Südkorea	160	+9,6	270	-32,8	0,2	1,7
Taiwan	176	+137,8	611	+174,0	0,4	3,5
sonstige asiatische Länder	803	-14,8	2 232	-10,4	1,6	2,8
Amerika	3 810	+0,2	8 658	+0,7	6,1	2,3
Kanada	324	+6,6	822	+5,0	0,6	2,5
USA	2 572	+11,4	5 409	+4,9	3,8	2,1
sonstige nordamerikanische Länder	20	-90,4	45	-88,5	-	2,3
Mittelamerika und Karibik	285	-6,3	681	-7,6	0,5	2,4
Brasilien	302	+15,7	916	+56,6	0,6	3,0
sonstige südamerikanische Länder	307	-26,2	785	-16,9	0,6	2,6
Australien	222	-21,8	500	-12,0	0,4	2,3
Neuseeland und Ozeanien	70	+45,8	141	+27,0	0,1	2,0
Ohne Angabe	10 957	+70,8	17 228	+74,4	12,1	1,6

Noch: 3.4 Leistung der Beherbergungsstätten nach Reisegebieten und Herkunftsländern

Januar bis November 2024

Reisegebiet Herkunftsland (ständiger Wohnsitz)	Ankünfte		Übernachtungen			Mittlere Aufenthalts- dauer ³⁾
	aller Gäste	Verän- derung ¹⁾	aller Gäste	Verän- derung ¹⁾	Anteil ²⁾	
Bonn und Rhein-Sieg-Kreis	1 343 704	+2,1	2 733 007	+0,5	100	2,0
Bundesrepublik Deutschland	1 128 207	+1,9	2 260 888	+1,3	82,7	2,0
Ausland	215 497	+2,8	472 119	-3,1	17,3	2,2
Europa	156 182	+2,2	315 649	-3,6	66,9	2,0
EU-Länder	135 567	+3,7	274 125	-1,9	58,1	2,0
Belgien	14 553	-11,2	26 396	-15,1	5,6	1,8
Bulgarien	1 070	-13,4	2 570	-21,4	0,5	2,4
Dänemark	2 690	-1,9	5 736	-3,3	1,2	2,1
Estland	271	-34,7	545	-41,6	0,1	2,0
Finnland	833	-22,0	1 735	-26,3	0,4	2,1
Frankreich	10 153	+0,3	19 888	-7,4	4,2	2,0
Griechenland	1 184	+11,1	3 036	+9,1	0,6	2,6
Republik Irland	1 043	-11,2	2 440	-14,3	0,5	2,3
Italien	6 912	-13,2	14 855	-18,9	3,1	2,1
Kroatien	707	+6,2	1 934	-8,6	0,4	2,7
Lettland	391	-7,6	783	-0,1	0,2	2,0
Litauen	890	+27,0	1 991	+17,0	0,4	2,2
Luxemburg	3 418	+18,2	5 207	+13,8	1,1	1,5
Malta	104	-15,4	307	-8,4	0,1	3,0
Niederlande	41 908	+17,1	68 705	+8,1	14,6	1,6
Österreich	8 480	-6,8	17 675	-8,0	3,7	2,1
Polen	6 176	+0,5	18 044	-3,0	3,8	2,9
Portugal	1 200	-9,8	2 845	-29,1	0,6	2,4
Rumänien	2 032	+26,3	4 733	+12,5	1,0	2,3
Schweden	2 095	-8,8	4 529	-20,7	1,0	2,2
Slowakische Republik	902	-10,2	3 484	-14,3	0,7	3,9
Slowenien	828	+11,9	2 780	+51,6	0,6	3,4
Spanien	4 771	-6,0	11 110	-9,7	2,4	2,3
Tschechische Republik	2 562	-10,0	5 901	-8,2	1,2	2,3
Ungarn	2 199	+34,7	5 523	+5,5	1,2	2,5
Vereinigtes Königreich	18 006	+13,2	40 870	+15,9	8,7	2,3
Zypern	189	-35,5	503	-13,6	0,1	2,7
Island	155	-36,7	390	-54,6	0,1	2,5
Norwegen	1 082	-19,8	2 332	-31,5	0,5	2,2
Russland	609	-14,9	1 480	-60,9	0,3	2,4
Schweiz	11 355	+5,3	21 393	+2,5	4,5	1,9
Türkei	2 221	-2,8	5 133	-5,8	1,1	2,3
Ukraine	1 142	-0,3	2 381	-20,2	0,5	2,1
sonstige europäische Länder	4 051	-27,7	8 415	-21,2	1,8	2,1
Afrika	3 143	-9,3	13 847	+3,9	2,9	4,4
Republik Südafrika	492	-6,1	2 125	+14,4	0,5	4,3
sonstige afrikanische Länder	2 651	-9,9	11 722	+2,2	2,5	4,4
Asien	21 052	+14,2	60 703	+1,0	12,9	2,9
Arabische Golfstaaten	4 744	+44,6	14 285	+15,5	3,0	3,0
Volksrepublik China und Hongkong	5 708	+55,2	14 471	+32,0	3,1	2,5
Indien	1 757	-3,6	7 704	+12,1	1,6	4,4
Israel	660	-17,8	1 616	-41,3	0,3	2,4
Japan	1 885	-21,8	3 843	-35,4	0,8	2,0
Südkorea	1 095	+11,6	2 756	-7,6	0,6	2,5
Taiwan	588	+5,9	1 088	-9,5	0,2	1,9
sonstige asiatische Länder	4 615	-5,7	14 940	-12,1	3,2	3,2
Amerika	18 466	+3,8	49 145	-3,1	10,4	2,7
Kanada	1 305	-6,0	3 938	-6,2	0,8	3,0
USA	13 401	+9,4	34 443	+1,5	7,3	2,6
sonstige nordamerikanische Länder	146	-59,1	368	-74,2	0,1	2,5
Mittelamerika und Karibik	944	-28,5	3 060	-19,2	0,6	3,2
Brasilien	1 362	+24,8	3 631	+11,2	0,8	2,7
sonstige südamerikanische Länder	1 308	-5,8	3 705	-9,7	0,8	2,8
Australien	1 064	-13,9	2 889	-17,8	0,6	2,7
Neuseeland und Ozeanien	354	-	1 224	+3,5	0,3	3,5
Ohne Angabe	15 236	-1,3	28 662	-6,2	6,1	1,9

Anmerkungen Seite 66

Noch: 3.4 Leistung der Beherbergungsstätten nach Reisegebieten und Herkunftsländern

Januar bis November 2024

Reisegebiet Herkunftsland (ständiger Wohnsitz)	Ankünfte		Übernachtungen			Mittlere Aufenthalts- dauer ³⁾
	aller Gäste	Verän- derung ¹⁾	aller Gäste	Verän- derung ¹⁾	Anteil ²⁾	
Köln und Rhein-Erft-Kreis	4 257 322	+7,4	7 773 213	+6,2	100	1,8
Bundesrepublik Deutschland	2 879 957	+3,8	5 244 032	+2,8	67,5	1,8
Ausland	1 377 365	+16,0	2 529 181	+14,0	32,5	1,8
Europa	929 218	+12,6	1 717 446	+12,0	67,9	1,8
EU-Länder	767 416	+12,5	1 414 024	+12,7	55,9	1,8
Belgien	94 958	+14,6	139 289	+14,9	5,5	1,5
Bulgarien	4 721	+1,9	11 489	+1,6	0,5	2,4
Dänemark	17 004	+11,9	31 635	+13,9	1,3	1,9
Estland	1 812	+8,8	3 302	+2,8	0,1	1,8
Finnland	5 808	+13,9	11 803	+14,7	0,5	2,0
Frankreich	69 505	+12,9	115 800	+12,8	4,6	1,7
Griechenland	5 861	-1,0	11 771	-16,1	0,5	2,0
Republik Irland	10 774	+0,9	21 050	-2,3	0,8	2,0
Italien	38 939	-9,3	75 206	-12,4	3,0	1,9
Kroatien	3 316	-41,3	7 099	-36,8	0,3	2,1
Lettland	1 566	-5,1	3 176	-0,4	0,1	2,0
Litauen	3 439	+7,9	10 334	+25,1	0,4	3,0
Luxemburg	23 774	+5,7	34 756	+5,9	1,4	1,5
Malta	1 498	+20,4	3 439	+30,8	0,1	2,3
Niederlande	168 564	+14,0	267 932	+14,3	10,6	1,6
Österreich	38 667	+0,8	73 768	-	2,9	1,9
Polen	23 911	-7,5	65 928	-15,2	2,6	2,8
Portugal	8 706	+18,6	17 408	+9,6	0,7	2,0
Rumänien	11 314	+46,1	27 500	+11,9	1,1	2,4
Schweden	13 433	+12,7	24 693	+17,5	1,0	1,8
Slowakische Republik	3 117	+4,8	6 986	+2,4	0,3	2,2
Slowenien	4 006	+70,0	7 901	+69,2	0,3	2,0
Spanien	40 012	-4,4	82 023	-12,6	3,2	2,0
Tschechische Republik	10 604	-15,3	46 076	+103,1	1,8	4,3
Ungarn	8 459	+70,3	18 527	+50,9	0,7	2,2
Vereinigtes Königreich	151 803	+35,3	291 224	+40,4	11,5	1,9
Zypern	1 845	+21,8	3 909	+5,8	0,2	2,1
Island	1 432	+19,4	3 149	+28,8	0,1	2,2
Norwegen	6 330	+7,9	13 072	+14,4	0,5	2,1
Russland	3 324	+2,6	6 495	+1,6	0,3	2,0
Schweiz	65 835	+18,7	120 238	+20,3	4,8	1,8
Türkei	30 837	+9,7	56 993	+4,9	2,3	1,8
Ukraine	7 264	+5,8	12 619	-21,9	0,5	1,7
sonstige europäische Länder	46 780	+11,3	90 856	+3,0	3,6	1,9
Afrika	9 697	+0,7	25 213	-32,4	1,0	2,6
Republik Südafrika	1 950	-14,2	4 204	-17,0	0,2	2,2
sonstige afrikanische Länder	7 747	+5,3	21 009	-34,8	0,8	2,7
Asien	112 217	+19,4	241 558	+12,7	9,6	2,2
Arabische Golfstaaten	9 249	-21,9	21 839	-27,6	0,9	2,4
Volksrepublik China und Hongkong	40 129	+57,7	83 534	+61,1	3,3	2,1
Indien	9 715	+31,0	19 802	+17,5	0,8	2,0
Israel	6 130	+13,6	13 306	+14,8	0,5	2,2
Japan	10 912	+17,3	19 287	+6,0	0,8	1,8
Südkorea	5 987	+0,8	12 086	-8,5	0,5	2,0
Taiwan	6 173	+50,2	12 449	+45,6	0,5	2,0
sonstige asiatische Länder	23 922	-2,3	59 255	-7,4	2,3	2,5
Amerika	170 625	+12,4	287 485	+11,9	11,4	1,7
Kanada	12 613	+23,8	23 419	+20,1	0,9	1,9
USA	132 552	+12,1	209 515	+13,9	8,3	1,6
sonstige nordamerikanische Länder	608	-39,2	1 404	-24,1	0,1	2,3
Mittelamerika und Karibik	7 910	+42,8	15 307	+23,9	0,6	1,9
Brasilien	8 969	+0,4	20 173	+2,1	0,8	2,2
sonstige südamerikanische Länder	7 973	+0,5	17 667	-9,5	0,7	2,2
Australien	11 844	+6,8	23 416	+7,8	0,9	2,0
Neuseeland und Ozeanien	2 813	+29,8	5 203	+24,9	0,2	1,8
Ohne Angabe	140 951	+50,0	228 860	+52,3	9,0	1,6

Noch: 3.4 Leistung der Beherbergungsstätten nach Reisegebieten und Herkunftsländern

Januar bis November 2024

Reisegebiet Herkunftsland (ständiger Wohnsitz)	Ankünfte		Übernachtungen			Mittlere Aufenthalts- dauer ³⁾
	aller Gäste	Verän- derung ¹⁾	aller Gäste	Verän- derung ¹⁾	Anteil ²⁾	
Düsseldorf und Kreis Mettmann	3 443 320	+7,0	5 858 032	+2,0	100	1,7
Bundesrepublik Deutschland	2 308 242	+4,7	3 780 402	–	64,5	1,6
Ausland	1 135 078	+11,9	2 077 630	+5,9	35,5	1,8
Europa	758 607	+9,1	1 348 088	+4,6	64,9	1,8
EU-Länder	634 041	+7,9	1 114 732	+3,1	53,7	1,8
Belgien	42 340	+9,1	65 034	+8,4	3,1	1,5
Bulgarien	4 961	–17,9	9 679	–24,0	0,5	2,0
Dänemark	14 322	+10,2	22 278	–0,1	1,1	1,6
Estland	1 905	–11,6	3 545	–10,4	0,2	1,9
Finnland	8 489	+0,8	15 609	–4,3	0,8	1,8
Frankreich	46 967	+3,8	81 226	–0,4	3,9	1,7
Griechenland	8 991	–1,6	19 060	–9,5	0,9	2,1
Republik Irland	9 266	+8,1	16 363	+1,6	0,8	1,8
Italien	45 364	+0,8	90 503	–7,9	4,4	2,0
Kroatien	3 822	–15,4	12 811	–11,2	0,6	3,4
Lettland	2 161	+8,0	3 663	–3,7	0,2	1,7
Litauen	2 584	–25,1	4 601	–54,2	0,2	1,8
Luxemburg	10 627	+9,9	15 796	+7,9	0,8	1,5
Malta	1 016	+0,5	2 023	–48,2	0,1	2,0
Niederlande	156 249	+8,2	233 745	+4,6	11,3	1,5
Österreich	38 739	+24,2	67 562	+22,0	3,3	1,7
Polen	25 127	–4,3	55 707	–9,1	2,7	2,2
Portugal	9 387	–2,4	18 802	–0,6	0,9	2,0
Rumänien	8 821	+11,8	16 573	–28,4	0,8	1,9
Schweden	15 029	–0,8	25 002	–5,9	1,2	1,7
Slowakische Republik	4 246	+47,4	8 140	+44,3	0,4	1,9
Slowenien	2 807	+6,1	6 253	+2,7	0,3	2,2
Spanien	46 936	+2,1	87 528	–3,8	4,2	1,9
Tschechische Republik	8 766	+8,1	16 687	+2,4	0,8	1,9
Ungarn	6 028	+6,7	10 891	+1,2	0,5	1,8
Vereinigtes Königreich	107 374	+20,2	201 594	+25,8	9,7	1,9
Zypern	1 717	+19,1	4 057	+32,3	0,2	2,4
Island	1 156	–14,9	2 432	–16,5	0,1	2,1
Norwegen	9 249	+0,3	17 488	+3,1	0,8	1,9
Russland	4 471	–19,7	9 784	–15,3	0,5	2,2
Schweiz	49 068	+21,9	84 097	+19,1	4,0	1,7
Türkei	35 403	+21,2	71 194	+14,8	3,4	2,0
Ukraine	6 283	–3,4	11 969	–0,4	0,6	1,9
sonstige europäische Länder	18 936	+20,9	36 392	+14,4	1,8	1,9
Afrika	14 403	+15,5	31 859	+6,3	1,5	2,2
Republik Südafrika	2 212	–8,1	5 297	–3,6	0,3	2,4
sonstige afrikanische Länder	12 191	+21,1	26 562	+8,5	1,3	2,2
Asien	149 092	+8,8	312 464	–0,1	15,0	2,1
Arabische Golfstaaten	31 893	+2,5	56 759	–6,9	2,7	1,8
Volksrepublik China und Hongkong	40 326	+16,5	76 235	+9,2	3,7	1,9
Indien	14 446	+33,2	31 502	+18,8	1,5	2,2
Israel	6 455	+5,0	15 262	+7,2	0,7	2,4
Japan	22 297	+2,6	57 998	–6,1	2,8	2,6
Südkorea	4 823	–22,4	10 920	–24,9	0,5	2,3
Taiwan	3 758	+2,3	9 846	–7,6	0,5	2,6
sonstige asiatische Länder	25 094	+11,0	53 942	–1,0	2,6	2,1
Amerika	97 332	+15,5	192 017	+9,9	9,2	2,0
Kanada	7 235	+11,3	15 953	+7,8	0,8	2,2
USA	69 351	+14,3	128 592	+8,0	6,2	1,9
sonstige nordamerikanische Länder	1 627	+113,2	3 061	+60,9	0,1	1,9
Mittelamerika und Karibik	6 631	+27,8	14 698	+28,0	0,7	2,2
Brasilien	6 026	+8,8	14 819	+6,6	0,7	2,5
sonstige südamerikanische Länder	6 462	+15,3	14 894	+10,4	0,7	2,3
Australien	7 503	+4,5	16 438	–1,2	0,8	2,2
Neuseeland und Ozeanien	1 547	–3,3	3 140	–9,6	0,2	2,0
Ohne Angabe	106 594	+38,5	173 624	+29,0	8,4	1,6

Anmerkungen Seite 66

Noch: 3.4 Leistung der Beherbergungsstätten nach Reisegebieten und Herkunftsländern

Januar bis November 2024

Reisegebiet Herkunftsland (ständiger Wohnsitz)	Ankünfte		Übernachtungen			Mittlere Aufenthalts- dauer ³⁾
	aller Gäste	Verän- derung ¹⁾	aller Gäste	Verän- derung ¹⁾	Anteil ²⁾	
Ruhrgebiet	3 680 224	+6,7	7 108 062	+4,4	100	1,9
Bundesrepublik Deutschland	2 948 983	+4,1	5 753 987	+2,2	81,0	2,0
Ausland	731 241	+18,3	1 354 075	+14,9	19,0	1,9
Europa	543 639	+13,1	987 321	+8,6	72,9	1,8
EU-Länder	465 079	+13,4	828 784	+8,0	61,2	1,8
Belgien	34 110	+10,3	53 931	+9,2	4,0	1,6
Bulgarien	4 225	-2,9	8 436	+5,6	0,6	2,0
Dänemark	15 862	+10,9	25 202	+8,4	1,9	1,6
Estland	911	-7,0	1 955	+14,7	0,1	2,1
Finnland	3 963	+7,3	7 174	+1,1	0,5	1,8
Frankreich	30 271	+12,3	51 559	+12,5	3,8	1,7
Griechenland	3 701	+10,4	7 526	+1,8	0,6	2,0
Republik Irland	4 307	+31,0	7 997	+24,4	0,6	1,9
Italien	20 470	+5,1	42 207	-0,7	3,1	2,1
Kroatien	2 733	-3,6	5 604	-18,6	0,4	2,1
Lettland	1 142	-7,2	1 962	-3,6	0,1	1,7
Litauen	2 789	-0,8	5 304	-27,6	0,4	1,9
Luxemburg	7 264	+12,2	10 684	+4,9	0,8	1,5
Malta	519	+34,8	1 001	+47,9	0,1	1,9
Niederlande	140 951	+12,3	218 708	+9,4	16,2	1,6
Österreich	29 759	+8,4	57 730	+4,1	4,3	1,9
Polen	34 203	+13,1	73 341	+6,0	5,4	2,1
Portugal	6 041	+55,8	14 645	+61,8	1,1	2,4
Rumänien	12 393	+4,2	24 348	-32,9	1,8	2,0
Schweden	10 237	-3,8	17 722	+4,1	1,3	1,7
Slowakische Republik	2 815	+10,1	7 690	-21,5	0,6	2,7
Slowenien	1 892	-9,8	5 877	-14,7	0,4	3,1
Spanien	17 621	+20,6	33 860	+5,7	2,5	1,9
Tschechische Republik	7 131	-3,1	14 306	-14,5	1,1	2,0
Ungarn	4 409	-1,3	9 872	+4,9	0,7	2,2
Vereinigtes Königreich	64 911	+35,9	119 242	+39,9	8,8	1,8
Zypern	449	-21,0	901	-33,2	0,1	2,0
Island	406	-16,6	803	-21,4	0,1	2,0
Norwegen	4 950	+15,6	9 151	+12,4	0,7	1,8
Russland	2 247	-6,2	4 981	-13,6	0,4	2,2
Schweiz	30 891	+9,1	54 674	+9,8	4,0	1,8
Türkei	14 475	+23,8	34 781	+12,4	2,6	2,4
Ukraine	5 851	+0,4	11 850	+12,2	0,9	2,0
sonstige europäische Länder	19 740	+12,8	42 297	+17,7	3,1	2,1
Afrika	5 699	+14,2	14 944	+21,8	1,1	2,6
Republik Südafrika	871	+7,5	2 487	+30,9	0,2	2,9
sonstige afrikanische Länder	4 828	+15,5	12 457	+20,2	0,9	2,6
Asien	45 965	+25,6	117 125	+28,9	8,6	2,5
Arabische Golfstaaten	4 401	+10,3	9 246	+7,0	0,7	2,1
Volksrepublik China und Hongkong	14 278	+28,7	35 428	+28,8	2,6	2,5
Indien	5 780	+17,0	21 416	+39,9	1,6	3,7
Israel	2 615	+39,7	5 132	+29,6	0,4	2,0
Japan	2 943	+0,4	6 239	-8,2	0,5	2,1
Südkorea	1 679	-11,2	4 493	-4,3	0,3	2,7
Taiwan	812	-4,0	2 245	+12,1	0,2	2,8
sonstige asiatische Länder	13 457	+48,9	32 926	+49,9	2,4	2,4
Amerika	47 408	+42,4	97 468	+41,7	7,2	2,1
Kanada	4 075	+41,7	9 786	+47,3	0,7	2,4
USA	34 678	+49,3	66 638	+44,1	4,9	1,9
sonstige nordamerikanische Länder	805	+50,7	1 497	+41,5	0,1	1,9
Mittelamerika und Karibik	3 178	+67,9	7 931	+100,4	0,6	2,5
Brasilien	2 372	+8,2	5 592	+6,3	0,4	2,4
sonstige südamerikanische Länder	2 300	-10,3	6 024	+7,5	0,4	2,6
Australien	3 450	+36,1	7 422	+40,6	0,5	2,2
Neuseeland und Ozeanien	598	+12,6	1 246	+10,0	0,1	2,1
Ohne Angabe	84 482	+41,1	128 549	+41,3	9,5	1,5

Noch: 3.4 Leistung der Beherbergungsstätten nach Reisegebieten und Herkunftsländern

Januar bis November 2024

Reisegebiet Herkunftsland (ständiger Wohnsitz)	Ankünfte		Übernachtungen			Mittlere Aufenthalts- dauer ³⁾
	aller Gäste	Verän- derung ¹⁾	aller Gäste	Verän- derung ¹⁾	Anteil ²⁾	
Bergisches Städtedreieck	325 332	-3,9	754 360	-4,0	100	2,3
Bundesrepublik Deutschland	260 936	-7,3	628 651	-5,6	83,3	2,4
Ausland	64 396	+12,8	125 709	+4,7	16,7	2,0
Europa	48 600	+4,2	95 260	+1,7	75,8	2,0
EU-Länder	40 057	+0,9	74 924	-2,6	59,6	1,9
Belgien	2 469	-1,7	3 791	-7,4	3,0	1,5
Bulgarien	402	+0,8	699	-15,7	0,6	1,7
Dänemark	1 618	-21,7	2 653	-13,4	2,1	1,6
Estland	52	-43,5	102	-37,8	0,1	2,0
Finnland	350	+15,1	615	-3,8	0,5	1,8
Frankreich	3 603	+2,2	6 015	-2,3	4,8	1,7
Griechenland	540	+7,1	1 083	+1,0	0,9	2,0
Republik Irland	404	+24,3	826	-8,4	0,7	2,0
Italien	2 433	+0,1	4 413	-19,6	3,5	1,8
Kroatien	343	+31,9	725	+32,8	0,6	2,1
Lettland	132	-20,5	280	-9,4	0,2	2,1
Litauen	148	-59,5	238	-64,5	0,2	1,6
Luxemburg	359	-14,9	532	-17,5	0,4	1,5
Malta	13	-53,6	46	-13,2	-	3,5
Niederlande	7 917	-3,4	12 996	-8,3	10,3	1,6
Österreich	2 243	+7,1	4 190	-1,7	3,3	1,9
Polen	4 733	-5,0	10 529	-6,0	8,4	2,2
Portugal	610	+76,3	1 200	+79,4	1,0	2,0
Rumänien	1 326	+12,9	2 344	-3,5	1,9	1,8
Schweden	1 255	-8,1	2 038	-5,7	1,6	1,6
Slowakische Republik	371	-16,3	1 099	-26,0	0,9	3,0
Slowenien	335	+12,0	738	+10,0	0,6	2,2
Spanien	1 749	+4,6	3 325	-5,2	2,6	1,9
Tschechische Republik	1 004	-11,1	2 553	-11,1	2,0	2,5
Ungarn	992	+14,2	1 840	+18,3	1,5	1,9
Vereinigtes Königreich	4 600	+25,4	9 952	+39,6	7,9	2,2
Zypern	56	-33,3	102	-40,0	0,1	1,8
Island	53	-40,4	80	-54,3	0,1	1,5
Norwegen	469	+4,0	792	+4,9	0,6	1,7
Russland	245	+7,9	437	+12,3	0,3	1,8
Schweiz	3 034	+7,0	5 366	-3,1	4,3	1,8
Türkei	1 431	+11,5	2 793	-11,4	2,2	2,0
Ukraine	910	+41,5	1 703	+34,1	1,4	1,9
sonstige europäische Länder	2 401	+73,6	9 165	+68,9	7,3	3,8
Afrika	774	+15,5	1 414	-12,0	1,1	1,8
Republik Südafrika	122	+14,0	221	-17,2	0,2	1,8
sonstige afrikanische Länder	652	+15,8	1 193	-11,0	0,9	1,8
Asien	4 831	+13,2	10 394	-17,1	8,3	2,2
Arabische Golfstaaten	273	+7,1	530	-34,5	0,4	1,9
Volksrepublik China und Hongkong	1 885	+47,5	3 654	-3,9	2,9	1,9
Indien	613	-45,8	1 747	-54,1	1,4	2,8
Israel	191	+33,6	390	+20,0	0,3	2,0
Japan	402	+26,8	820	-6,9	0,7	2,0
Südkorea	153	-32,9	518	-1,0	0,4	3,4
Taiwan	143	+13,5	311	+15,6	0,2	2,2
sonstige asiatische Länder	1 171	+47,9	2 424	+14,7	1,9	2,1
Amerika	3 734	+21,6	7 754	+1,6	6,2	2,1
Kanada	388	+44,2	825	+17,9	0,7	2,1
USA	2 752	+28,4	5 437	+7,9	4,3	2,0
sonstige nordamerikanische Länder	18	-41,9	61	-6,2	-	3,4
Mittelamerika und Karibik	168	-29,7	401	-31,9	0,3	2,4
Brasilien	223	-5,5	691	-16,7	0,5	3,1
sonstige südamerikanische Länder	185	+22,5	339	-16,3	0,3	1,8
Australien	233	+22,6	491	+1,4	0,4	2,1
Neuseeland und Ozeanien	40	+5,3	94	+13,3	0,1	2,4
Ohne Angabe	6 184	+177,4	10 302	+150,5	8,2	1,7

Anmerkungen Seite 66

Noch: 3.4 Leistung der Beherbergungsstätten nach Reisegebieten und Herkunftsländern

Januar bis November 2024

Reisegebiet Herkunftsland (ständiger Wohnsitz)	Ankünfte		Übernachtungen			Mittlere Aufenthalts- dauer ³⁾
	aller Gäste	Verän- derung ¹⁾	aller Gäste	Verän- derung ¹⁾	Anteil ²⁾	
Nordrhein-Westfalen	22 605 376	+4,0	50 487 410	+1,6	100	2,2
Bundesrepublik Deutschland	17 578 430	+2,0	40 243 804	+0,3	79,7	2,3
Ausland	5 026 946	+11,6	10 243 606	+7,0	20,3	2,0
Europa	3 688 256	+8,2	7 640 366	+4,6	74,6	2,1
EU-Länder	3 187 352	+7,7	6 644 653	+4,0	64,9	2,1
Belgien	320 402	+7,9	583 559	+6,7	5,7	1,8
Bulgarien	21 037	+0,9	48 361	-4,6	0,5	2,3
Dänemark	86 121	+4,7	157 198	+2,8	1,5	1,8
Estland	6 546	-4,4	12 855	-5,7	0,1	2,0
Finnland	25 649	+3,0	48 409	-	0,5	1,9
Frankreich	222 456	+7,3	387 738	+6,5	3,8	1,7
Griechenland	24 361	+1,0	52 127	-8,7	0,5	2,1
Republik Irland	30 774	+5,8	58 771	-2,5	0,6	1,9
Italien	147 442	-3,8	300 731	-8,8	2,9	2,0
Kroatien	15 262	-15,6	44 601	-25,3	0,4	2,9
Lettland	7 604	-0,3	15 591	-11,2	0,2	2,1
Litauen	14 028	-10,8	44 141	-28,0	0,4	3,1
Luxemburg	57 819	+8,8	91 395	+7,9	0,9	1,6
Malta	3 597	+11,4	7 756	-8,6	0,1	2,2
Niederlande	1 091 307	+7,4	2 394 903	+5,6	23,4	2,2
Österreich	157 462	+7,4	309 384	+3,7	3,0	2,0
Polen	149 135	+0,6	417 014	-11,3	4,1	2,8
Portugal	32 500	+11,7	72 528	+7,0	0,7	2,2
Rumänien	49 324	+14,3	131 331	-7,5	1,3	2,7
Schweden	60 381	+0,9	102 615	+1,1	1,0	1,7
Slowakische Republik	16 948	+6,7	51 283	-7,0	0,5	3,0
Slowenien	13 482	+12,6	36 957	+0,7	0,4	2,7
Spanien	134 797	+1,3	268 229	-6,6	2,6	2,0
Tschechische Republik	44 790	-6,7	120 580	+12,3	1,2	2,7
Ungarn	29 454	+20,3	66 843	+10,5	0,7	2,3
Vereinigtes Königreich	419 790	+25,0	808 865	+29,1	7,9	1,9
Zypern	4 884	+7,4	10 888	+1,4	0,1	2,2
Island	3 727	-4,4	7 988	-8,1	0,1	2,1
Norwegen	30 028	+2,3	59 748	+9,9	0,6	2,0
Russland	12 884	-11,9	30 480	-15,3	0,3	2,4
Schweiz	206 140	+12,2	376 387	+10,8	3,7	1,8
Türkei	97 682	+14,5	205 828	+8,5	2,0	2,1
Ukraine	27 654	+0,3	55 900	-2,6	0,5	2,0
sonstige europäische Länder	122 789	+17,3	259 382	+11,4	2,5	2,1
Afrika	39 664	+6,8	104 732	-6,4	1,0	2,6
Republik Südafrika	6 876	-5,9	17 815	+0,4	0,2	2,6
sonstige afrikanische Länder	32 788	+9,9	86 917	-7,7	0,8	2,7
Asien	390 377	+14,2	880 297	+6,7	8,6	2,3
Arabische Golfstaaten	57 594	-1,5	121 967	-10,7	1,2	2,1
Volksrepublik China und Hongkong	121 093	+32,8	254 108	+26,7	2,5	2,1
Indien	38 116	+22,8	100 801	+17,7	1,0	2,6
Israel	18 437	+9,7	41 185	+5,7	0,4	2,2
Japan	44 294	+4,2	99 773	-6,0	1,0	2,3
Südkorea	17 169	-7,3	37 592	-12,3	0,4	2,2
Taiwan	13 779	+25,5	30 639	+15,2	0,3	2,2
sonstige asiatische Länder	79 895	+10,3	194 232	+3,6	1,9	2,4
Amerika	394 362	+14,3	758 682	+10,5	7,4	1,9
Kanada	30 444	+16,0	65 955	+11,5	0,6	2,2
USA	294 135	+15,4	532 343	+12,6	5,2	1,8
sonstige nordamerikanische Länder	3 490	+9,4	7 061	-7,5	0,1	2,0
Mittelamerika und Karibik	21 732	+24,1	48 186	+16,7	0,5	2,2
Brasilien	22 696	+2,7	54 222	+0,7	0,5	2,4
sonstige südamerikanische Länder	21 865	+2,8	50 915	-2,2	0,5	2,3
Australien	28 268	+7,1	59 785	+3,9	0,6	2,1
Neuseeland und Ozeanien	6 483	+12,0	13 038	+2,9	0,1	2,0
Ohne Angabe	479 536	+41,1	786 706	+36,8	7,7	1,6

4.1 Leistung der Campingplätze nach Herkunftsländern

November 2024

Herkunftsland (ständiger Wohnsitz)	Ankünfte		Übernachtungen			Mittlere Aufenthaltsdauer ³⁾
	aller Gäste	Veränderung ¹⁾	aller Gäste	Veränderung ¹⁾	Anteil ²⁾	
Nordrhein-Westfalen	28 193	+35,3	65 640	+29,7	100	2,3
Bundesrepublik Deutschland	24 918	+34,7	58 981	+28,1	89,9	2,4
Ausland	3 275	+39,8	6 659	+46,7	10,1	2,0
Europa	2 998	+28,7	6 334	+40,6	95,1	2,1
EU-Länder	2 708	+30,0	5 707	+42,5	85,7	2,1
Belgien	695	+16,6	1 312	+21,1	19,7	1,9
Bulgarien	—	—	—	—	—	—
Dänemark	27	+58,8	41	+127,8	0,6	1,5
Estland	—	—	—	—	—	—
Finnland	29	+222,2	32	+220,0	0,5	1,1
Frankreich	87	+2,4	157	−17,8	2,4	1,8
Griechenland	—	—	—	—	—	—
Republik Irland	1	−96,6	2	−97,6	—	2,0
Italien	17	+88,9	47	+46,9	0,7	2,8
Kroatien	1	x	4	x	0,1	4,0
Lettland	—	—	—	—	—	—
Litauen	—	—	—	—	—	—
Luxemburg	7	−36,4	22	−12,0	0,3	3,1
Malta	—	—	—	—	—	—
Niederlande	1 480	+40,4	3 413	+62,0	51,3	2,3
Österreich	14	−48,1	56	−45,6	0,8	4,0
Polen	60	+150,0	68	+74,4	1,0	1,1
Portugal	2	x	2	x	—	1,0
Rumänien	9	x	36	x	0,5	4,0
Schweden	128	+14,3	167	+27,5	2,5	1,3
Slowakische Republik	3	+200,0	33	x	0,5	11,0
Slowenien	4	x	4	x	0,1	1,0
Spanien	7	−12,5	33	+94,1	0,5	4,7
Tschechische Republik	—	—	—	—	—	—
Ungarn	1	x	1	x	—	1,0
Vereinigtes Königreich	136	+36,0	277	+71,0	4,2	2,0
Zypern	—	—	—	—	—	—
Island	—	—	—	—	—	—
Norwegen	20	+17,6	23	−8,0	0,3	1,2
Russland	1	x	4	x	0,1	4,0
Schweiz	53	+26,2	81	−8,0	1,2	1,5
Türkei	—	—	—	—	—	—
Ukraine	1	x	2	x	—	2,0
sonstige europäische Länder	215	+16,8	517	+34,6	7,8	2,4
Afrika	3	x	19	x	0,3	6,3
Republik Südafrika	—	—	—	—	—	—
sonstige afrikanische Länder	3	x	19	x	0,3	6,3
Asien	2	—	4	+100,0	0,1	2,0
Arabische Golfstaaten	—	—	—	—	—	—
Volksrepublik China und Hongkong	2	x	4	x	0,1	2,0
Indien	—	—	—	—	—	—
Israel	—	—	—	—	—	—
Japan	—	—	—	—	—	—
Südkorea	—	—	—	—	—	—
Taiwan	—	—	—	—	—	—
sonstige asiatische Länder	—	—	—	—	—	—
Amerika	17	+70,0	45	+45,2	0,7	2,6
Kanada	2	x	2	x	—	1,0
USA	14	+133,3	41	+51,9	0,6	2,9
sonstige nordamerikanische Länder	—	—	—	—	—	—
Mittelamerika und Karibik	—	—	—	—	—	—
Brasilien	—	—	—	—	—	—
sonstige südamerikanische Länder	1	−75,0	2	−50,0	—	2,0
Australien	2	x	2	x	—	1,0
Neuseeland und Ozeanien	2	—	4	+100,0	0,1	2,0
Ohne Angabe	251	x	251	x	3,8	1,0

1) Veränderung gegenüber dem Vorjahreszeitraum in % – 2) Bei Übernachtungen von Gästen aus der Bundesrepublik Deutschland und dem Ausland: Anteil an allen Übernachtungen im Bundesgebiet; sonst: Anteil an allen Übernachtungen am Ausland zusammen. – 3) mittlere Aufenthaltsdauer in Tagen = Übernachtungen / Ankünfte

4.2 Leistung der Campingplätze nach Herkunftsländern

Januar bis November 2024

Herkunftsland (ständiger Wohnsitz)	Ankünfte		Übernachtungen			Mittlere Aufenthaltsdauer ³⁾
	aller Gäste	Veränderung ¹⁾	aller Gäste	Veränderung ¹⁾	Anteil ²⁾	
Nordrhein-Westfalen	972 234	+5,5	2 588 937	+4,9	100	2,7
Bundesrepublik Deutschland	834 232	+4,4	2 245 573	+3,8	86,7	2,7
Ausland	138 002	+12,8	343 364	+12,4	13,3	2,5
Europa	133 307	+10,5	337 506	+11,5	98,3	2,5
EU-Länder	122 694	+9,5	312 296	+9,9	91,0	2,5
Belgien	15 221	+6,2	30 863	+4,8	9,0	2,0
Bulgarien	48	-21,3	327	+76,8	0,1	6,8
Dänemark	3 759	+21,3	8 675	+27,5	2,5	2,3
Estland	74	+39,6	112	+69,7	–	1,5
Finnland	632	+21,1	938	+6,1	0,3	1,5
Frankreich	3 811	+5,0	6 928	+7,1	2,0	1,8
Griechenland	26	-18,8	53	-52,3	–	2,0
Republik Irland	302	-14,2	895	-58,2	0,3	3,0
Italien	1 707	+20,5	2 886	+30,7	0,8	1,7
Kroatien	21	+40,0	63	-41,7	–	3,0
Lettland	35	-2,8	46	-73,3	–	1,3
Litauen	36	-50,0	126	+13,5	–	3,5
Luxemburg	861	+14,2	1 814	-12,0	0,5	2,1
Malta	4	-33,3	6	-25,0	–	1,5
Niederlande	78 337	+3,3	218 685	+4,3	63,7	2,8
Österreich	1 357	+5,9	3 177	+11,2	0,9	2,3
Polen	689	+30,7	1 291	+12,4	0,4	1,9
Portugal	203	+147,6	365	+81,6	0,1	1,8
Rumänien	106	+76,7	257	+99,2	0,1	2,4
Schweden	3 163	-1,0	4 376	+1,3	1,3	1,4
Slowakische Republik	79	+71,7	152	+42,1	–	1,9
Slowenien	181	+77,5	403	+116,7	0,1	2,2
Spanien	1 019	+22,2	2 186	+21,2	0,6	2,1
Tschechische Republik	269	+2,3	538	+18,5	0,2	2,0
Ungarn	236	+168,2	499	+217,8	0,1	2,1
Vereinigtes Königreich	10 509	+96,6	26 602	+117,6	7,7	2,5
Zypern	9	+125,0	33	+230,0	–	3,7
Island	25	-35,9	37	-37,3	–	1,5
Norwegen	2 045	+37,9	6 244	+119,2	1,8	3,1
Russland	28	+27,3	73	+121,2	–	2,6
Schweiz	5 285	+19,4	11 567	+10,9	3,4	2,2
Türkei	38	-33,3	71	-45,8	–	1,9
Ukraine	104	+79,3	156	+97,5	–	1,5
sonstige europäische Länder	3 088	+23,7	7 062	+39,2	2,1	2,3
Afrika	64	+113,3	92	+109,1	–	1,4
Republik Südafrika	42	+75,0	48	+29,7	–	1,1
sonstige afrikanische Länder	22	+266,7	44	x	–	2,0
Asien	281	+2,2	605	-3,2	0,2	2,2
Arabische Golfstaaten	47	+135,0	91	+44,4	–	1,9
Volksrepublik China und Hongkong	46	+35,3	87	+4,8	–	1,9
Indien	–	–	–	–	–	–
Israel	50	+38,9	68	+74,4	–	1,4
Japan	7	+75,0	14	+133,3	–	2,0
Südkorea	64	-39,0	209	-27,2	0,1	3,3
Taiwan	5	+150,0	11	+450,0	–	2,2
sonstige asiatische Länder	62	-3,1	125	-1,6	–	2,0
Amerika	587	+60,4	1 027	+61,5	0,3	1,7
Kanada	128	+58,0	200	+19,0	0,1	1,6
USA	203	+57,4	426	+97,2	0,1	2,1
sonstige nordamerikanische Länder	6	x	12	x	–	2,0
Mittelamerika und Karibik	42	+75,0	73	+55,3	–	1,7
Brasilien	164	+310,0	225	+221,4	0,1	1,4
sonstige südamerikanische Länder	44	-51,6	91	-31,6	–	2,1
Australien	171	-1,2	341	+28,2	0,1	2,0
Neuseeland und Ozeanien	93	+12,0	177	+53,9	0,1	1,9
Ohne Angabe	3 499	+322,1	3 616	+257,3	1,1	1,0

Reisegebiete in Nordrhein-Westfalen



Grafik: IT.NRW

Reisegebiete in Nordrhein-Westfalen

Amtliche Schlüssel-Nummer	Verwaltungsbezirk	Amtliche Schlüssel-Nummer	Verwaltungsbezirk
Eifel und Region Aachen		Bergisches Land	
334 000	Städteregion Aachen	316 000	Leverkusen, krfr. Stadt
358 000	Kreis Düren	374 000	Oberbergischer Kreis
366 000	Kreis Euskirchen	378 000	Rhein.-Berg. Kreis
Niederrhein		Bergisches Städtedreieck	
112 000	Duisburg, krfr. Stadt	120 000	Remscheid, krfr. Stadt
114 000	Krefeld, krfr. Stadt	122 000	Solingen, krfr. Stadt
116 000	Mönchengladbach, krfr. Stadt	124 000	Wuppertal, krfr. Stadt
154 000	Kreis Kleve		
162 000	Rhein-Kreis Neuss		
166 000	Kreis Viersen		
170 000	Kreis Wesel		
370 000	Kreis Heinsberg		
Münsterland		Bonn und Rhein-Sieg-Kreis	
		314 000	Bonn, krfr. Stadt
		382 000	Rhein-Sieg-Kreis
Köln und Rhein-Erft-Kreis			
515 000	Münster, krfr. Stadt		
554 000	Kreis Borken		
558 000	Kreis Coesfeld		
566 000	Kreis Steinfurt	315 000	Köln, krfr. Stadt
570 000	Kreis Warendorf	362 000	Rhein-Erft-Kreis
Teutoburger Wald		Düsseldorf und Kreis Mettmann	
711 000	Bielefeld, krfr. Stadt	111 000	Düsseldorf, krfr. Stadt
754 000	Kreis Gütersloh	158 000	Kreis Mettmann
758 000	Kreis Herford		
762 000	Kreis Höxter		
766 000	Kreis Lippe		
770 000	Kreis Minden-Lübbecke		
774 000	Kreis Paderborn		
Sauerland		Ruhrgebiet	
		113 000	Essen, krfr. Stadt
		117 000	Mülheim an der Ruhr, krfr. Stadt
		119 000	Oberhausen, krfr. Stadt
		512 000	Bottrop, krfr. Stadt
		513 000	Gelsenkirchen, krfr. Stadt
958 000	Hochsauerland Kreis	562 000	Kreis Recklinghausen
962 000	Märkischer Kreis	911 000	Bochum, krfr. Stadt
966 000	Kreis Olpe	913 000	Dortmund, krfr. Stadt
974 000	Kreis Soest	914 000	Hagen, krfr. Stadt
		915 000	Hamm, krfr. Stadt
		916 000	Herne, krfr. Stadt
		954 000	Ennepe-Ruhr-Kreis
		978 000	Kreis Unna
Siegerland-Wittgenstein			
970 000	Kreis Siegen-Wittgenstein		

Kur- und Erholungsorte in Nordrhein-Westfalen

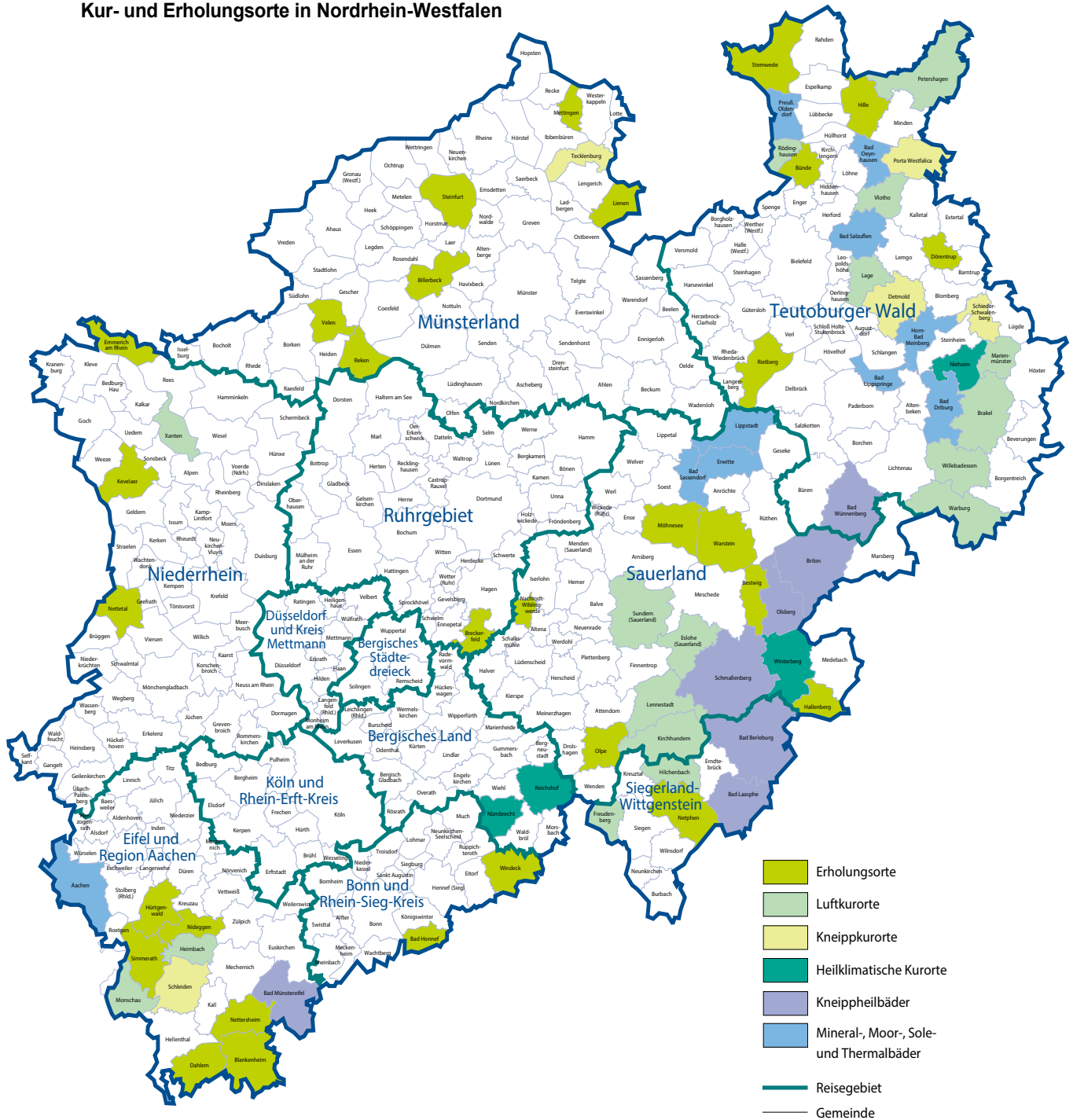

Grafik: IT.NRW

Kurorte und Erholungsorte in Nordrhein-Westfalen

Amtliche Schlüssel-Nummer	Gemeinde	Amtliche Schlüssel-Nummer	Gemeinde
Mineral-, Moor-, Sole- und Thermalbäder		noch: Luftkurort	
334 002	Aachen, Stadt	966 016	Kirchhundem
762 004	Bad Driburg, Stadt	766 040	Lage, Stadt
774 008	Bad Lippspringe, Stadt	966 020	Lenne Stadt, Stadt
770 004	Bad Oeynhausen, Stadt	762 024	Mariental, Stadt
766 008	Bad Salzuflen, Stadt	334 020	Monschau, Stadt
974 008	Bad Sassendorf	770 028	Petershagen, Stadt
974 016	Erwitte, Stadt	758 028	Rödinghausen
766 032	Horn-Bad Meinberg, Stadt	958 044	Sundern (Sauerland), Stadt
974 028	Lippstadt, Stadt	758 036	Vlotho, Stadt
770 036	Preußisch-Oldendorf, Stadt	762 036	Warburg, Stadt
		762 040	Willebadessen, Stadt
		170 052	Xanten, Stadt
Heilklimatischer Kurort		Erholungsort	
762 028	Nieheim, Stadt	382 008	Bad Honnef, Stadt
374 032	Nümbrecht	958 008	Bestwig
374 040	Reichshof	558 008	Billerbeck, Stadt
958 048	Winterberg, Stadt	366 008	Blankenheim
		954 004	Breckerfeld, Stadt
Kneippkurort		758 004	Bünde, Stadt
766 020	Detmold, Stadt	366 012	Dahlem
770 032	Porta Westfalica, Stadt	766 024	Dörentrup
766 060	Schieder-Schwalenberg, Stadt	154 008	Emmerich am Rhein, Stadt
366 036	Schleiden, Stadt	958 020	Hallenberg, Stadt
566 088	Tecklenburg, Stadt	770 012	Hille
		358 016	Hürtgenwald
Kneippheilbad		154 032	Kevelaer, Stadt
970 004	Bad Berleburg, Stadt	566 044	Lienen
970 028	Bad Laasphe, Stadt	566 056	Mettingen
366 004	Bad Münstereifel, Stadt	974 032	Möhnesee
774 040	Bad Wünnenberg, Stadt	962 044	Nachrodt-Wiblingwerde
958 012	Brilon, Stadt	970 032	Netphen, Stadt
958 036	Olsberg, Stadt	366 032	Nettersheim
958 040	Schmallenberg, Stadt	166 016	Nettetal, Stadt
		358 044	Nideggen, Stadt
Luftkurort		966 024	Olpe, Stadt
762 016	Brakel, Stadt	554 044	Reken
958 016	Eslohe (Sauerland)	754 032	Rietberg, Stadt
970 016	Freudenberg, Stadt	334 028	Simmerath
358 012	Heimbach, Stadt	566 084	Steinfurt, Stadt
970 020	Hilchenbach, Stadt	770 044	Stemwede
		554 064	Velen, Stadt
		974 044	Warstein, Stadt
		382 076	Windeck

Stand: Dezember 2018

Veröffentlichungen aus den Bereichen Handel und Verkehr

Entwicklung von Umsatz und Beschäftigung in nordrhein-westfälischen Unternehmen des Einzelhandels, des Kraftfahrzeughandels, des Großhandels und des Gastgewerbes

Inhalt: Jedes der drei monatlich erscheinenden Hefte enthält die vorläufigen Ergebnisse der Umsatzentwicklung und der Entwicklung der Beschäftigtenzahlen als Messzahlen auf der Basis des Jahres 2015 und als prozentuale Abweichung zum Vormonat und zum Vorjahresmonat. Die Ergebnisse werden in einigen Eckzahlen für die wichtigsten Wirtschaftszweige dargestellt.

Einzelhandel:	Artikel-Nr. G11
Gastgewerbe:	Artikel-Nr. G43
Großhandel:	Artikel-Nr. G12
Kraftfahrzeughandel (inkl. Instandhaltung und Reparatur):	Artikel-Nr. G15

Fachliche Auskünfte zu diesen Veröffentlichungen erteilen Ihnen gerne Nicolai Lonny und Yu-Ri Löschner unter Telefon-Nr. 0211 9449-3265 bzw. 0211 9449-3786.

Gäste und Übernachtungen im Reiseverkehr Nordrhein-Westfalens

Inhalt: Das Heft enthält vorläufige Ergebnisse von Ankünften, Übernachtungen und Aufenthaltsdauer der Gäste in nordrhein-westfälischen Beherbergungsstätten sowie die Zahl der Beherbergungsstätten, Gästebetten und die prozentuale Kapazitätsauslastung gegliedert nach Bade-, Kur-, Erholungsorten und sonstigen Gemeinden, nach Betriebsarten, Regionaleinheiten, Reisegebieten und nach Herkunftsländern. Dargestellt wird die Anzahl, die prozentuale Veränderung gegenüber dem Vorjahresmonat sowie die durchschnittliche Aufenthaltsdauer in Tagen.

Artikel-Nr. G41

Fachliche Auskünfte zu diesen Veröffentlichungen erteilen Ihnen gerne Fabio De Leonardis und Michael Schumann unter Telefon-Nr. 0211 9449-3069 bzw. 0211 9449-3818.

Binnenschifffahrt in Nordrhein-Westfalen

Inhalt: Der Monatsbericht enthält die Entwicklung des Güterverkehrs auf den nordrhein-westfälischen Binnenwasserstraßen nach Verkehrsbeziehungen und Güterabteilungen. Dargestellt werden die monatlichen Gütermengen in Tonnen bzw. der Containerumschlag für Nordrhein-Westfalen, die Mengen des Vormonats und des Vorjahresmonats sowie die kumulierten Jahresgütermengen im Vergleich zum Vorjahreszeitraum mit der prozentualen Veränderung.

Artikel-Nr. H21

Fachliche Auskünfte zu dieser Veröffentlichung erteilen Ihnen gerne Annkatrin Büscher und Sabine Schmidt unter Telefon-Nr. 0211 9449 3822 bzw. 0211 9449-3826.

Alle Statistischen Berichte finden Sie als PDF-Datei zum kostenlosen Download unter www.it.nrw in der Rubrik Aktuell / Publikationen.