



und Erden. .	2	x			100	Fasererzeugnisse (ohne Baumwolle)			
erdgas-	-	-	-	-	100	Veredlung von Erzeugnissen dieser Güter			
ergbau					11	Textilien			
und Erden. .	2	x			100	Veredlung von Erzeugnissen dieser Güter			
	962	x	24 479 717	32	100	Textilien			
	92	x	4 232 700	11	100	Veredlung von Erzeugnissen dieser Güter			
	22	x	196 962	1	100	Textilien			
	157	x	4 410 627	10	100	Veredlung von Erzeugnissen dieser Güter			
kg	10		9 609 047	79 573	100	Textilien			
	6	x	148 315	1	100	Veredlung von Erzeugnissen dieser Güter			
erzeugnisse					100	Textilien			
oren,	12	x	485 400	10	100	Veredlung von Erzeugnissen dieser Güter			
h. g.	42	x	1 211 722	10	100	Textilien			
	11		2 889 581	1 097 160	100	Textilien			
	4		97 457	125 671	100	Veredlung von Erzeugnissen dieser Güter			
(peiseeis)	27	x	1 342 737	8	100	Textilien			
	4		86 542 600	116 088	100	Veredlung von Erzeugnissen dieser Güter			
	26	x	577 201	19	100	Textilien			
	13	x	460 971	42	100	Veredlung von Erzeugnissen dieser Güter			
	508	x	3 186 592	28	100	Textilien			
kg	55				100	Veredlung von Erzeugnissen dieser Güter			
t	2				100	Textilien			
	7				100	Veredlung von Erzeugnissen dieser Güter			
kg	41		605 557 331	2 454 056	100	Textilien			
kg	11		124 048 886	727 820	100	Veredlung von Erzeugnissen dieser Güter			
	24	x		474 688	100	Textilien			
	24	x		465 843	100	Veredlung von Erzeugnissen dieser Güter			
erzeugnisse,					100	Textilien			
oder zum					100	Veredlung von Erzeugnissen dieser Güter			
in einem Inhalt	kg				100	Textilien			
	2				100	Veredlung von Erzeugnissen dieser Güter			
	61	x		786 690	100	Textilien			
	29	x		453 031	100	Veredlung von Erzeugnissen dieser Güter			
erzeugnisse					100	Textilien			
Güter-	t				100	Veredlung von Erzeugnissen dieser Güter			
	26				100	Veredlung von Erzeugnissen dieser Güter			

Statistische Berichte

Gäste und Übernachtungen im Reiseverkehr Nordrhein-Westfalens

Oktober 2024



Gäste und Übernachtungen im Reiseverkehr Nordrhein-Westfalens

Oktober 2024

Herausgegeben von
Information und Technik Nordrhein-Westfalen, Statistisches Landesamt
Mauerstraße 51, 40476 Düsseldorf • Postfach 10 11 05, 40002 Düsseldorf
Telefon +49211 9449-01 • Telefax +49211 9449-8000
Internet: <http://www.it.nrw>
E-Mail: poststelle@it.nrw.de

Erschienen im Dezember 2024

Alle Statistischen Berichte finden Sie als PDF-Datei zum kostenlosen
Download in unserer Internet-Rubrik Aktuell / Publikationen.
© IT.NRW, Statistisches Landesamt, Düsseldorf, 2024. Dieses Werk ist lizenziert unter
der Datenlizenz Deutschland - Namensnennung - Version 2.0.
Auszugsweise Vervielfältigung und Verbreitung mit Quellenangabe gestattet.

Inhalt

	Seite
Vorbemerkungen	4
Hinweis	5
Grafiken	6
Tabellenteil	
1. Entwicklung der Ankünfte und Übernachtungen	8
2. Kapazität und Leistung der Beherbergungsstätten im Oktober 2024 nach	
2.1 Verwaltungsbezirken	9
2.2 Gemeindegruppen und Betriebsarten	23
2.3 Reisegebieten und Betriebsarten	27
2.4 Reisegebieten und Herkunftsländern	31
3. Leistung der Beherbergungsstätten von Januar bis Oktober 2024 nach	
3.1 Verwaltungsbezirken	44
3.2 Gemeindegruppen und Betriebsarten	58
3.3 Reisegebieten und Betriebsarten	62
3.4 Reisegebieten und Herkunftsländern	66
4.1 Leistung der Campingplätze nach Herkunftsländern	79
4.2 Leistung der Campingplätze nach Herkunftsländern – kumulierte Ergebnisse	80
Karte	
Reisegebiete in Nordrhein-Westfalen	81
Übersicht der Reisegebiete / Regionen in Nordrhein-Westfalen	82
Karte	
Kur- und Erholungsorte in Nordrhein-Westfalen	83
Verzeichnis der Kurorte und Erholungsorte in Nordrhein-Westfalen	84
Veröffentlichungen	85

Vorbemerkungen

In der Beherbergungsstatistik des Reiseverkehrs werden monatlich die angekommenen Gäste und Gästeübernachtungen in Beherbergungsbetrieben und auf Campingplätzen erfasst, wobei die Gäste aus dem Ausland nach dem Herkunftsland (ständiger Wohnsitz) untergliedert werden. Bei Beherbergungsbetrieben wird die Zahl der angebotenen Betten und bei Campingplätzen die Zahl der angebotenen Stellplätze erhoben. Einmal jährlich wird bei Betrieben der klassischen Hotellerie zum Stichtag 31. Juli die Zahl der angebotenen Gästezimmer erfasst und in der Juli-Ausgabe dieses Berichts veröffentlicht.

Die Rechtsgrundlage dieser Erhebung ist das „Gesetz zur Neuordnung der Statistik über die Beherbergung im Reiseverkehr (Beherbergungsstatistikgesetz – BeherbStatG) vom 22. Mai 2002“ (BGBl. I S. 1642), zuletzt geändert durch Artikel 11 des Gesetzes vom 28. Juli 2015 (BGBl. I S. 1400). Nach § 3 (I) dieses Gesetzes werden nur Beherbergungsbetriebe in die Erhebung einbezogen, die zehn und mehr Schlafgelegenheiten bzw. bei Campingplätzen zehn und mehr Stellplätze aufweisen.

Darstellung der Ergebnisse

Die vorliegenden Monatsergebnisse enthalten vorläufige Zahlen. In der Regel weichen aber die endgültigen Ergebnisse nur geringfügig davon ab. In den aufsummierten Teiljahresergebnissen im zweiten Teil des Berichtes fließen jeweils nachträgliche Meldungen von Beherbergungsbetrieben ein, so dass diese Ergebnisse im Laufes des Jahres beständiger werden.

Zurzeit gibt es in Nordrhein-Westfalen zwei Gemeinden (von 396), die keine Beherbergungsstätte mit zehn und mehr Betten haben. Sie werden in der Erhebung nicht berücksichtigt.

Die Zahl der prädikatisierten Orte in Nordrhein-Westfalen beträgt zurzeit 72. Darunter befinden sich 10 Mineral-, Moor-, Sole- und Thermalbäder, 4 Heilklimatische Kurorte, 5 Kneippkurorte, 7 Kneippheilbäder, 16 Luftkurorte und 30 Erholungsorte. Eine Übersicht der Lage dieser Orte finden Sie am Ende des Berichtes.

Hinweis

Abweichungen in den Summen ergeben sich aus dem Runden der Einzelwerte

Eventuelle Abweichungen der Monatswerte in Tabelle 1 gegenüber den Monatswerten vorangegangener Statistischer Berichte ergeben sich durch Nachmeldungen.

Zeichenerklärung

0	weniger als die Hälfte von 1 in der letzten besetzten Stelle, jedoch mehr als nichts
—	nichts vorhanden (genau null)
...	Angabe fällt später an
x	Tabellenfach gesperrt, weil Aussage nicht sinnvoll
.	Zahlenwert unbekannt oder geheim zu halten

Gästeankünfte in Nordrhein-Westfalen – Anzahl in Millionen und Veränderung in Prozent

Gästeankünfte in Millionen

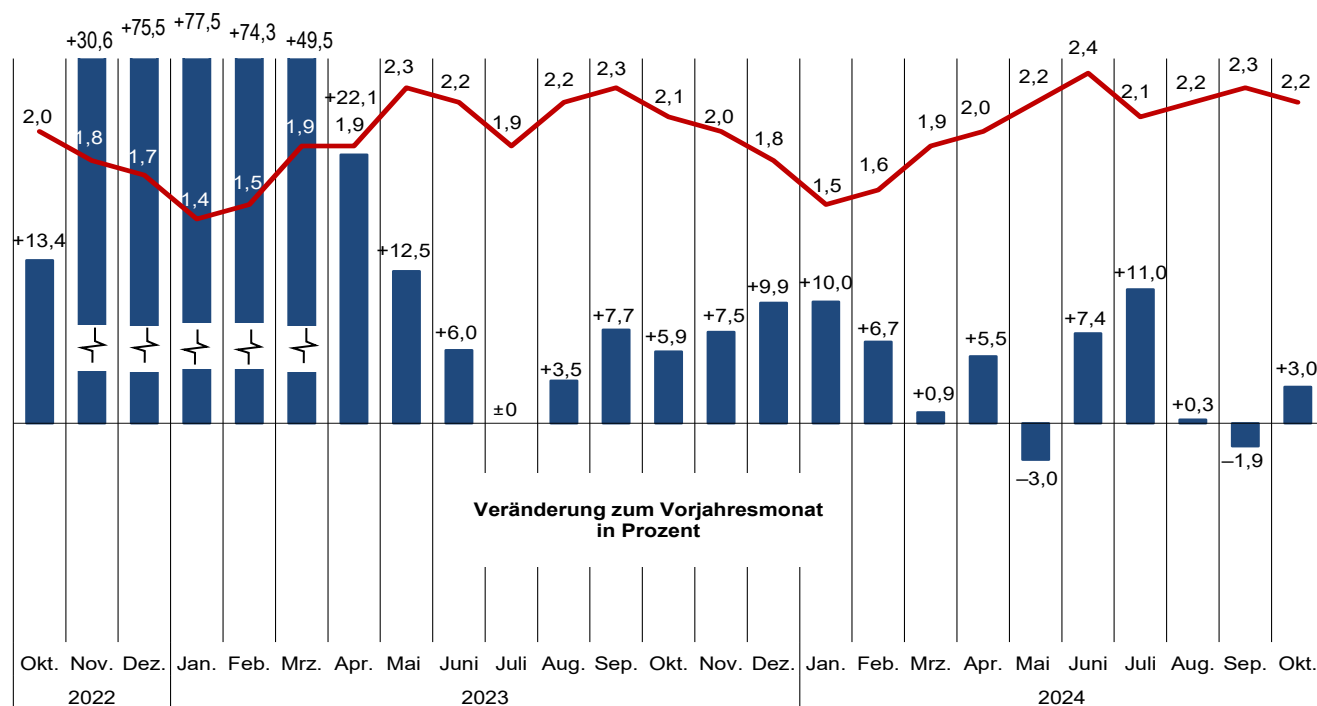

Grafik: IT.NRW

Gästeübernachtungen in Nordrhein-Westfalen – Anzahl in Millionen und Veränderung in Prozent

Gästeübernachtungen in Millionen

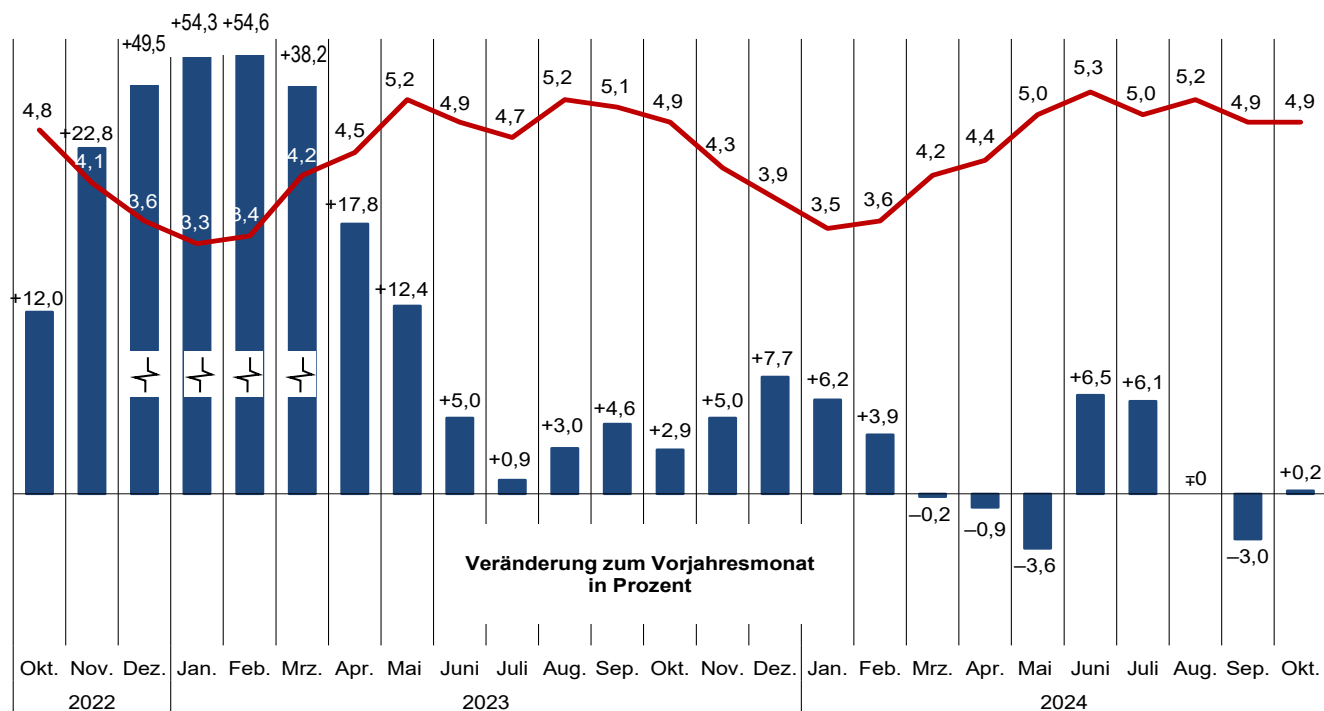

Grafik: IT.NRW

**Übernachtungen in NRW je 1 000 Einwohnerinnen und Einwohner nach Reisegebieten
sowie Anteil der deutschen und ausländischen Gäste im Oktober 2024**

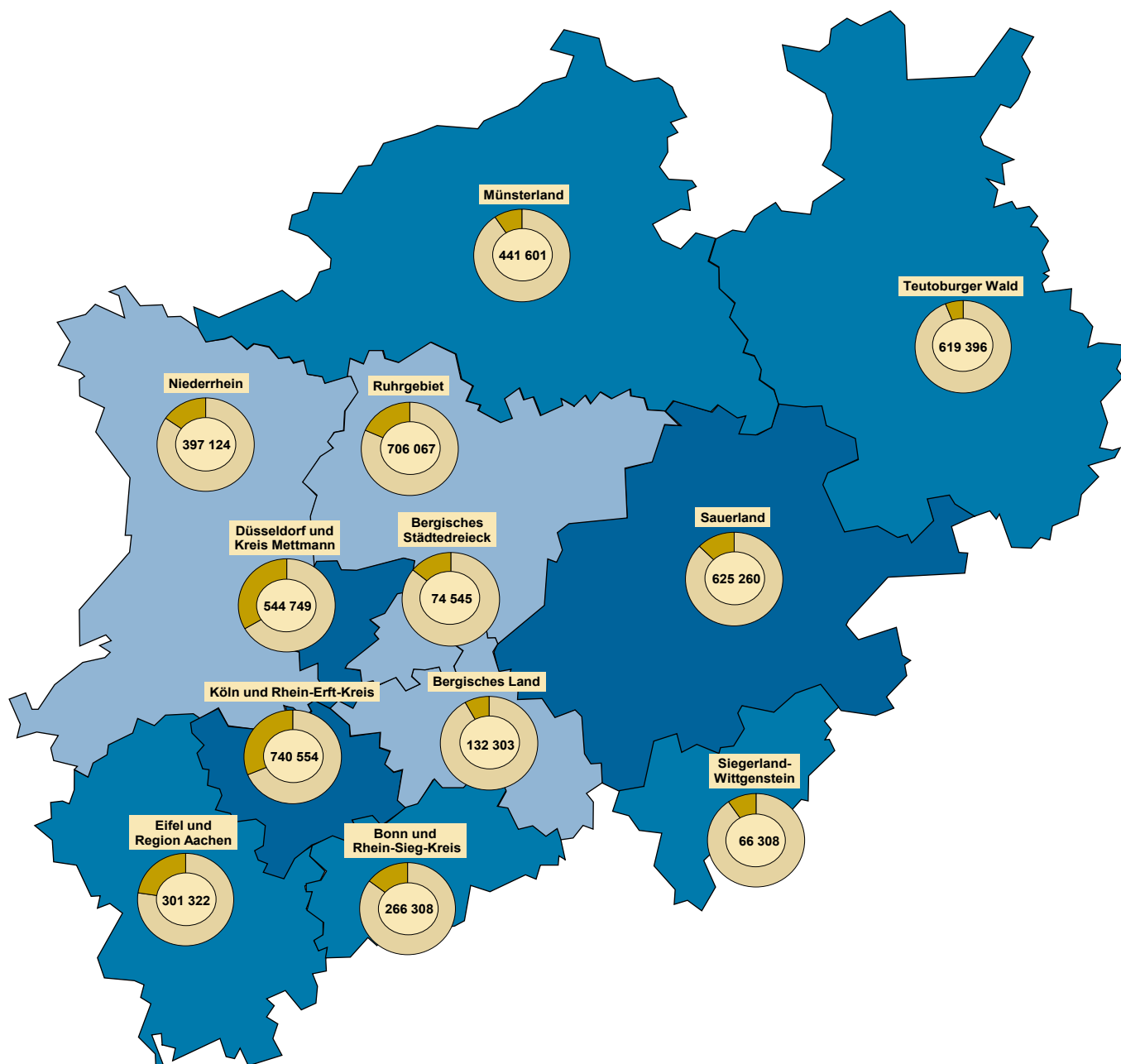

**Beherbergungsintensität der
Übernachtungen je 1 000 Einwohnerinnen und Einwohner**

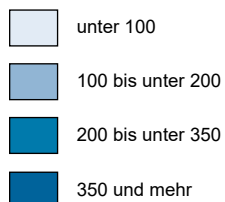

Kreisdiagramme

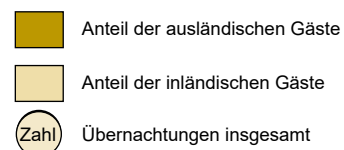

Grafik: IT.NRW

1. Entwicklung der Ankünfte und Übernachtungen

Zeitraum		Ankünfte		Übernachtungen		Ankünfte		Übernachtungen	
		aller Gäste	ausländischer Gäste	aller Gäste	ausländischer Gäste	aller Gäste	ausländischer Gäste	aller Gäste	ausländischer Gäste
		Anzahl				Veränderungen zum Vorjahresmonat in %			
2022	Januar	784 878	141 725	2 134 306	323 439	+253,8	+460,1	+137,5	+284,2
	Februar	853 994	150 105	2 228 972	354 149	+251,7	+462,4	+126,6	+301,5
	März	1 245 132	194 796	3 063 102	436 658	+270,9	+419,0	+148,0	+279,2
	April	1 580 820	278 705	3 792 493	591 340	+429,6	+703,9	+239,3	+437,5
	Mai	2 056 002	362 542	4 612 893	761 211	+404,9	+763,1	+235,2	+520,7
	Juni	2 079 702	361 348	4 709 939	758 767	+141,7	+332,0	+97,8	+272,3
	Juli	1 922 751	401 580	4 635 846	875 502	+50,4	+130,6	+34,5	+105,5
	August	2 160 887	438 672	5 045 103	984 858	+30,7	+87,6	+20,9	+81,2
	September	2 163 276	393 000	4 856 774	842 315	+28,2	+62,5	+22,4	+57,5
	Oktober	1 980 522	401 732	4 764 600	890 831	+13,4	+41,9	+12,0	+40,7
	November	1 826 516	382 262	4 051 116	779 907	+30,6	+57,8	+22,8	+50,5
	Dezember	1 668 724	466 190	3 639 477	887 317	+75,5	+120,0	+49,5	+99,6
2023	Januar	1 393 547	285 750	3 292 298	614 181	+77,5	+101,6	+54,3	+89,9
	Februar	1 488 099	313 215	3 447 002	695 100	+74,3	+108,7	+54,6	+96,3
	März	1 861 851	350 005	4 233 560	764 322	+49,5	+79,7	+38,2	+75,0
	April	1 930 195	387 585	4 466 714	805 046	+22,1	+39,1	+17,8	+36,1
	Mai	2 311 998	476 231	5 183 027	1 001 740	+12,5	+31,4	+12,4	+31,6
	Juni	2 205 040	440 009	4 946 921	926 100	+6,0	+21,8	+5,0	+22,1
	Juli	1 923 564	444 555	4 675 531	959 935	–	+10,7	+0,9	+9,6
	August	2 235 747	484 326	5 195 621	1 089 149	+3,5	+10,4	+3,0	+10,6
	September	2 330 714	439 992	5 080 789	905 536	+7,7	+12,0	+4,6	+7,5
	Oktober	2 096 875	461 810	4 904 256	982 344	+5,9	+15,0	+2,9	+10,3
	November	1 964 385	422 291	4 254 751	830 348	+7,5	+10,5	+5,0	+6,5
	Dezember	1 833 227	539 536	3 918 745	1 002 934	+9,9	+15,7	+7,7	+13,0
2024	Januar	1 533 144	339 947	3 494 994	705 078	+10,0	+19,0	+6,2	+14,8
	Februar	1 587 984	326 091	3 583 009	696 992	+6,7	+4,1	+3,9	+0,3
	März	1 878 072	378 569	4 226 450	764 868	+0,9	+8,2	–0,2	+0,1
	April	2 036 384	426 871	4 425 765	839 892	+5,5	+10,1	–0,9	+4,3
	Mai	2 242 214	464 559	4 996 713	942 102	–3,0	–2,5	–3,6	–6,0
	Juni	2 367 248	643 950	5 266 779	1 342 560	+7,4	+46,3	+6,5	+45,0
	Juli	2 135 103	549 800	4 961 706	1 121 608	+11,0	+23,7	+6,1	+16,8
	August	2 242 949	516 010	5 195 464	1 122 571	+0,3	+6,5	–	+3,1
	September	2 287 373	457 056	4 928 131	907 456	–1,9	+3,9	–3,0	+0,2
	Oktober	2 160 049	449 396	4 915 537	897 592	+3,0	–2,7	+0,2	–8,6
	November
	Dezember

2.1 Kapazität und Leistung der Beherbergungsstätten nach Verwaltungsbezirken

Oktober 2024

Amtliche Schlüsselnummer	Verwaltungsbezirk	Betriebe		Betten			Mittlere Aufenthaltsdauer ³⁾	
		geöffnete	Veränderung ¹⁾	angebotene	Veränderung ¹⁾	mittlere Auslastung ²⁾	aller Gäste	ausländischer Gäste
111 000	Kreisfreie Städte							
112 000	Düsseldorf	210	-1,9	36 075	-1,6	41,8	1,7	1,8
112 000	Duisburg	45	-	3 848	-3,5	44,3	1,9	1,9
113 000	Essen	111	+2,8	11 829	-2,9	44,3	2,0	2,2
114 000	Krefeld	21	-8,7	1 958	-4,5	37,1	1,7	1,7
116 000	Mönchengladbach	28	-6,7	2 351	-6,7	45,1	2,1	1,7
117 000	Mülheim an der Ruhr	20	-9,1	1 268	-4,1	44,4	2,2	2,7
119 000	Oberhausen	33	-	3 860	+1,5	46,5	2,2	2,1
120 000	Remscheid	14	-6,7	717	-16,5	32,4	2,1	2,0
122 000	Solingen	15	+7,1	752	-4,0	33,1	2,2	2,0
124 000	Wuppertal	41	-4,7	4 075	-2,2	46,8	2,4	1,8
154 000	Kreis Kleve	108	-6,9	5 406	-0,3	37,4	2,4	2,0
154 004	Bedburg-Hau	2	-	13	-	.	.	.
154 008	Emmerich am Rhein, Stadt	11	-8,3	248	-6,4	42,8	2,1	2,0
154 012	Geldern, Stadt	12	+9,1	605	+7,1	55,0	4,3	2,0
154 016	Goch, Stadt	9	-18,2	438	-3,5	45,1	2,2	2,1
154 020	Issum	4	-	55	-	20,1	2,6	2,3
154 024	Kalkar, Stadt	7	-12,5	1 216	+3,6	19,2	2,3	1,8
154 028	Kerken	5	-	69	-8,0	.	.	.
154 032	Kevelaer, Stadt	13	-7,1	614	-0,3	29,4	2,1	2,9
154 036	Kleve, Stadt	10	-	591	-	36,4	2,0	1,9
154 040	Kranenburg	3	-40,0	260	-5,8	51,7	2,5	1,6
154 044	Rees, Stadt	9	-	263	-7,4	42,0	1,8	1,8
154 048	Rheurdt	3	-	109	-	36,8	3,4	-
154 052	Straelen, Stadt	7	-	173	-	45,2	2,0	1,4
154 056	Uedem	4	-	210	-	72,7	6,9	1,3
154 060	Wachtendonk	3	-25,0	79	-24,0	25,5	1,7	1,2
154 064	Weeze	6	-14,3	463	+0,7	37,6	1,6	1,6
158 000	Kreis Mettmann	88	-3,3	6 817	-8,9	36,0	1,9	2,0
158 004	Erkrath, Stadt	4	-	184	-	.	.	.
158 008	Haan, Stadt	4	-20,0	392	-9,5	36,9	1,9	1,9
158 012	Heiligenhaus, Stadt	5	+25,0	221	+5,2	39,0	2,0	2,1
158 016	Hilden, Stadt	11	-	1 017	-1,5	34,5	2,5	2,5
158 020	Langenfeld (Rhld.), Stadt	11	+10,0	404	+0,2	26,4	1,9	2,2
158 024	Mettmann, Stadt	8	-11,1	895	-11,3	41,7	1,9	1,6
158 026	Monheim am Rhein, Stadt	7	-	800	+2,0	29,9	1,8	2,2
158 028	Ratingen, Stadt	25	-10,7	2 367	-18,1	37,4	1,8	1,9
158 032	Velbert, Stadt	11	-	471	-	35,6	2,1	2,2
158 036	Wülfrath, Stadt	2	-	66	-	.	.	.
162 000	Rhein-Kreis Neuss	83	+1,2	5 994	-0,5	42,0	2,7	2,1
162 004	Dormagen, Stadt	16	-	740	+1,0	41,0	3,9	2,6
162 008	Grevenbroich, Stadt	12	-	603	+0,7	36,7	3,6	2,0
162 012	Jüchen, Stadt	3	-	105	-2,8	31,4	2,3	1,6
162 016	Kaarst, Stadt	8	-	508	-1,2	35,0	2,0	2,7
162 020	Korschenbroich, Stadt	7	-	327	-1,5	.	.	.
162 022	Meerbusch, Stadt	18	+5,9	872	-13,3	55,6	5,5	2,6
162 024	Neuss, Stadt	16	-	2 781	+3,7	35,9	1,8	1,8
162 028	Rommerskirchen	3	-	58	+11,5	.	.	.
166 000	Kreis Viersen	56	-	2 606	+1,3	32,6	2,4	2,1
166 004	Brüggen	6	-14,3	338	-4,5	22,6	6,1	2,2
166 008	Grefrath	3	-	194	+1,0	34,3	2,8	2,5
166 012	Kempfen, Stadt	7	-	339	+2,7	26,2	2,2	2,0
166 016	Nettetal, Stadt	12	-	873	+2,6	32,3	1,7	1,1
166 020	Niederkrüchten	8	-	64	-	38,2	3,4	2,7
166 024	Schwalmtal	2	-	51	-	.	.	.
166 028	Tönisvorst, Stadt	2	-	37	-	.	.	.
166 032	Viersen, Stadt	7	+16,7	196	+14,6	41,2	1,9	1,7
166 036	Willich, Stadt	9	-	514	-1,5	38,8	2,3	3,0
170 000	Kreis Wesel	96	-6,8	4 753	-1,6	43,3	2,2	2,2
170 004	Alpen	4	-	96	-	32,6	2,0	2,2
170 008	Dinslaken, Stadt	7	-	291	-0,7	41,0	2,5	2,9
170 012	Hamminkeln, Stadt	8	-	495	-	61,8	5,8	7,0
170 016	Hünxe	4	-	93	-	13,9	3,0	2,6
170 020	Kamp-Lintfort, Stadt	4	-20,0	344	-5,0	29,2	2,0	1,7

1) Veränderung gegenüber dem Vorjahresmonat in % – 2) mittlere Auslastung = (Übernachtungen / angebotene Bettentage) * 100 – 3) mittlere Aufenthaltsdauer (in Tagen) = Übernachtungen / Ankünfte

Noch: 2.1 Kapazität und Leistung der Beherbergungsstätten nach Verwaltungsbezirken

Oktober 2024

Amtliche Schlüsselnummer	Verwaltungsbezirk	Ankünfte				Übernachtungen			
		aller Gäste	Veränderung ¹⁾	ausländischer Gäste	Veränderung ¹⁾	aller Gäste	Veränderung ¹⁾	ausländischer Gäste	Veränderung ¹⁾
111 000	Kreisfreie Städte								
112 000	Düsseldorf	282 659	+2,6	91 415	-7,2	468 943	-3,2	165 432	-12,7
114 000	Duisburg	27 187	-1,6	5 082	-1,5	52 850	-2,9	9 720	-4,9
113 000	Essen	82 381	-1,1	19 854	-0,5	164 825	-3,4	44 122	+2,4
114 000	Krefeld	13 527	+3,4	2 594	-3,6	22 523	-7,0	4 333	-14,7
116 000	Mönchengladbach	15 892	-2,8	3 380	+19,5	32 904	-8,9	5 833	-17,5
117 000	Mülheim an der Ruhr	8 097	-18,7	2 300	-23,6	17 457	-5,7	6 119	+7,0
119 000	Oberhausen	26 150	-0,9	5 118	-	57 993	-2,9	10 677	-4,1
120 000	Remscheid	3 411	-32,4	446	-44,7	7 208	-27,0	873	-53,4
122 000	Solingen	3 647	-2,1	816	+15,3	8 178	-8,1	1 610	-0,4
124 000	Wuppertal	24 246	-3,9	4 493	-13,0	59 159	-6,8	8 098	-26,2
154 000	Kreis Kleve	31 984	-12,4	5 716	-21,7	76 132	-9,3	11 418	-17,9
154 004	Bedburg-Hau
154 008	Emmerich am Rhein, Stadt	2 382	+4,1	524	+11,3	5 064	+3,3	1 036	+2,4
154 012	Geldern, Stadt	2 571	-7,6	185	+6,3	10 956	+1,1	367	+20,7
154 016	Goch, Stadt	4 693	-5,6	1 106	+7,4	10 380	-2,7	2 299	+13,4
154 020	Issum	351	+21,5	47	-27,7	906	-12,5	110	-47,6
154 024	Kalkar, Stadt	4 316	-47,0	802	-69,7	9 862	-41,1	1 479	-66,1
154 028	Kerken
154 032	Kevelaer, Stadt	3 201	-14,8	379	-22,2	6 683	-25,5	1 086	+4,3
154 036	Kleve, Stadt	3 498	-1,7	642	+50,0	7 097	-6,0	1 244	+20,3
154 040	Kranenburg	1 661	+26,8	311	+122,1	4 165	+11,5	499	+86,9
154 044	Rees, Stadt	2 492	+19,3	562	+112,9	4 418	+12,5	993	+127,2
154 048	Rheurdt	375	-21,4	-	-	1 289	+0,5	-	-
154 052	Straelen, Stadt	1 553	+0,5	137	-32,5	3 081	+17,1	193	-39,7
154 056	Uedem	687	-31,1	10	+42,9	4 761	+15,1	13	+85,7
154 060	Wachtendonk	444	+25,8	59	+15,7	760	+37,9	71	-12,3
154 064	Weeze	3 325	-3,1	892	-28,9	5 436	+1,8	1 446	-25,4
158 000	Kreis Mettmann	38 972	-11,6	8 264	-27,9	75 806	-10,4	16 228	-31,5
158 004	Erkrath, Stadt
158 008	Haan, Stadt	2 307	-9,9	387	-15,3	4 489	-11,3	748	-20,9
158 012	Heiligenhaus, Stadt	1 355	+4,0	363	+135,7	2 674	+20,4	765	+129,0
158 016	Hilden, Stadt	4 353	-13,2	900	-8,7	10 878	-8,6	2 223	-18,4
158 020	Langenfeld (Rhld.), Stadt	1 721	-13,6	293	-27,1	3 312	-21,4	632	-43,0
158 024	Mettmann, Stadt	6 024	+12,5	1 815	+45,4	11 357	+1,6	2 965	-10,1
158 026	Monheim am Rhein, Stadt	4 106	-4,0	807	-14,1	7 425	-14,2	1 780	-24,3
158 028	Ratingen, Stadt	14 849	-22,4	2 886	-57,0	27 414	-16,9	5 595	-51,1
158 032	Velbert, Stadt	2 452	-7,4	191	-32,3	5 182	+0,8	413	-33,1
158 036	Wülfrath, Stadt
162 000	Rhein-Kreis Neuss	28 769	-5,3	5 895	+4,2	78 101	-7,0	12 644	-11,2
162 004	Dormagen, Stadt	2 394	-30,3	386	-31,6	9 447	-19,5	1 019	-30,9
162 008	Grevenbroich, Stadt	1 914	-29,9	377	+45,0	6 868	-21,6	767	+4,9
162 012	Jüchen, Stadt	447	-32,3	50	-27,5	1 023	-28,8	80	-39,4
162 016	Kaarst, Stadt	2 818	-0,5	437	-37,0	5 510	+17,9	1 169	-10,9
162 020	Korschenbroich, Stadt
162 022	Meerbusch, Stadt	2 714	-3,4	1 224	+186,7	15 041	-5,4	3 169	+55,8
162 024	Neuss, Stadt	17 673	+4,1	3 385	-5,8	30 956	-5,7	6 246	-26,2
162 028	Rommerskirchen
166 000	Kreis Viersen	14 098	-18,1	1 586	-16,2	34 457	-7,1	3 277	-20,2
166 004	Brüggen	1 387	-48,0	252	-43,6	8 419	+74,8	560	-28,7
166 008	Grefrath	746	-8,6	12	-58,6	2 062	-13,4	30	-31,8
166 012	Kempfen, Stadt	1 695	+27,2	74	-14,0	3 784	-20,4	148	-47,1
166 016	Nettetal, Stadt	5 203	-21,1	469	-7,7	8 730	-29,0	536	-26,0
166 020	Niederkrüchten	544	-25,8	47	-48,4	1 826	-5,3	129	-32,1
166 024	Schwalmtal
166 028	Tönisvorst, Stadt
166 032	Viersen, Stadt	1 298	+19,5	186	+75,5	2 506	+23,2	321	-9,6
166 036	Willich, Stadt	2 675	-20,4	470	-16,5	6 185	-23,4	1 417	-14,0
170 000	Kreis Wesel	33 598	+4,2	4 597	+23,5	75 586	-2,1	10 038	+12,6
170 004	Alpen	636	+22,1	67	+42,6	1 294	+14,1	149	+38,0
170 008	Dinslaken, Stadt	1 482	-7,5	223	+28,9	3 703	-1,1	652	+22,6
170 012	Hamminkeln, Stadt	1 887	+8,4	113	+32,9	10 888	-7,5	791	+3,9
170 016	Hünxe	339	+37,8	45	+40,6	1 031	+21,2	117	+91,8
170 020	Kamp-Lintfort, Stadt	1 587	-39,3	113	-19,3	3 117	-27,2	196	-14,8

Noch: 2.1 Kapazität und Leistung der Beherbergungsstätten nach Verwaltungsbezirken

Oktober 2024

Amtliche Schlüssel- nummer	Verwaltungsbezirk	Betriebe		Betten			Mittlere Aufenthaltsdauer ³⁾	
		geöffnete	Veränderung ¹⁾	angebotene	Veränderung ¹⁾	mittlere Auslastung ²⁾	aller Gäste	ausländischer Gäste
	Noch: Kreis Wesel							
170 024	Moers, Stadt	14	-12,5	741	-6,7	37,2	1,9	1,9
170 028	Neukirchen-Vluyn, Stadt	2	-	184	-13,2	.	.	.
170 032	Rheinberg, Stadt	3	-25,0	125	-7,4	.	.	.
170 036	Schermbeck	9	-10,0	559	+15,3	46,7	2,1	1,5
170 040	Sonsbeck	4	-33,3	159	-21,3	39,0	3,0	1,7
170 044	Voerde (Niederrhein), Stadt	3	-	142	-2,1	30,0	2,1	1,4
170 048	Wesel, Stadt	14	-	789	-0,3	51,6	1,8	2,2
170 052	Xanten, Stadt	20	-	735	+0,8	45,1	2,1	2,5
100 000	Reg.-Bez. Düsseldorf	969	-2,6	92 309	-2,5	41,7	1,9	1,9
	Kreisfreie Städte							
314 000	Bonn	89	-1,1	10 202	+3,7	46,4	2,0	2,2
315 000	Köln	249	-0,8	37 831	+2,3	51,2	1,7	1,8
316 000	Leverkusen	21	+5,0	1 508	+6,6	35,6	1,9	1,9
	Städteregion Aachen	183	-1,1	10 028	-0,6	49,5	2,1	1,7
334 002	Aachen, kreisfreie Stadt	58	+3,6	5 649	+1,7	54,4	2,0	1,6
334 004	Alsdorf, Stadt	5	-	118	-	38,6	2,3	2,8
334 008	Baesweiler, Stadt	4	-20,0	155	-12,9	32,9	2,5	2,5
334 012	Eschweiler, Stadt	11	-8,3	378	-6,9	40,1	1,8	1,6
334 016	Herzogenrath, Stadt	2	-	81	-4,7	.	.	.
334 020	Monschau, Stadt	48	+2,1	1 385	+1,0	49,2	2,2	1,8
334 024	Roetgen	5	-	86	-3,4	.	.	.
334 028	Simmerath	38	-2,6	1 475	-2,8	37,0	3,0	2,5
334 032	Stolberg (Rhld.), Stadt	6	-14,3	284	-10,7	37,8	2,1	1,8
334 036	Würselen, Stadt	6	-14,3	417	-7,5	60,5	4,2	2,1
358 000	Kreis Düren	80	-3,6	4 199	-1,1	37,4	2,6	2,9
358 004	Aldenhoven	-	-	-	-	-	-	-
358 008	Düren, Stadt	12	-	822	+0,1	34,9	1,8	1,8
358 012	Heimbach, Stadt	21	-4,5	1 504	+0,1	49,0	3,4	3,6
358 016	Hürtgenwald	8	-	373	+1,6	27,5	2,5	2,8
358 020	Inden	-	-	-	-	-	-	-
358 024	Jülich, Stadt	7	-12,5	477	-9,8	33,0	2,0	1,9
358 028	Kreuzau	4	-	154	+0,7	32,1	2,4	1,6
358 032	Langerwehe	2	-	37	+37,0	.	.	.
358 036	Linnich, Stadt	2	-	32	+6,7	.	.	.
358 040	Merzenich	1	-	30	-	.	.	.
358 044	Nideggen, Stadt	18	-5,3	602	-2,7	30,9	2,7	1,9
358 048	Niederzier	4	-	143	-	15,5	1,5	1,2
358 052	Nörvenich	1	-	25	-	.	.	.
358 056	Titz	-	-	-	-	-	-	-
358 060	Vettweiß	-	-	-	-	-	-	-
362 000	Rhein-Erft-Kreis	90	-1,1	7 792	+5,5	51,9	2,6	1,8
362 004	Bedburg, Stadt	6	+50,0	400	+73,9	19,3	2,1	6,7
362 008	Bergheim, Stadt	9	-10,0	348	-10,5	50,7	3,3	7,8
362 012	Brühl, Stadt	18	-	3 156	+4,8	59,5	2,3	1,4
362 016	Elsdorf, Stadt	4	-	92	-	32,4	3,7	20,8
362 020	Erfstadt, Stadt	5	-	98	-4,9	26,2	3,4	-
362 024	Frechen, Stadt	8	-	548	+2,0	48,7	1,8	1,6
362 028	Hürth, Stadt	14	-6,7	1 692	+7,5	63,3	4,6	3,3
362 032	Kerpen, Stadt	14	-	775	-2,0	36,3	2,3	1,3
362 036	Pulheim, Stadt	7	-12,5	379	+7,1	28,7	1,9	2,0
362 040	Wesseling, Stadt	5	-	304	+0,7	42,2	2,8	3,3
366 000	Kreis Euskirchen	125	+3,3	5 816	+1,5	42,9	3,1	3,1
366 004	Bad Münstereifel, Stadt	13	-	1 151	+5,1	59,6	6,6	1,7
366 008	Blankenheim	20	+5,3	645	+3,4	33,6	3,1	2,1
366 012	Dahlem	13	+8,3	1 089	+1,4	42,0	3,9	4,5
366 016	Euskirchen, Stadt	10	-	546	+0,9	43,0	1,8	1,6
366 020	Hellenthal	21	+10,5	463	+2,4	31,7	2,6	2,9
366 024	Kall	10	-16,7	463	-8,0	29,7	1,8	1,6
366 028	Mechemich, Stadt	9	+28,6	253	+15,5	25,1	2,1	1,6
366 032	Nettersheim	6	-	237	-10,9	27,3	1,9	5,6
366 036	Schleiden, Stadt	18	-	860	+0,4	51,2	2,6	3,1
366 040	Weilerswist	2	-	40	-	.	.	.
366 044	Zülpich, Stadt	3	-	69	+21,1	.	.	.

Anmerkungen Seite 9

Noch: 2.1 Kapazität und Leistung der Beherbergungsstätten nach Verwaltungsbezirken

Oktober 2024

Amtliche Schlüsselnummer	Verwaltungsbezirk	Ankünfte				Übernachtungen			
		aller Gäste	Veränderung ¹⁾	ausländischer Gäste	Veränderung ¹⁾	aller Gäste	Veränderung ¹⁾	ausländischer Gäste	Veränderung ¹⁾
	Noch: Kreis Wesel								
170 024	Moers, Stadt	4 778	+3,0	1 031	+38,0	8 967	-26,6	1 995	+30,9
170 028	Neukirchen-Vluyn, Stadt
170 032	Rheinberg, Stadt
170 036	Schermbeck	3 871	+37,4	415	+299,0	8 000	+27,7	617	+91,0
170 040	Sonsbeck	1 977	-3,6	572	+0,4	5 898	-7,6	982	-2,3
170 044	Voerde (Niederrhein), Stadt	627	-17,8	38	-13,6	1 320	-21,7	55	-47,6
170 048	Wesel, Stadt	7 989	+3,5	1 247	+21,2	13 989	+3,7	2 710	+13,8
170 052	Xanten, Stadt	6 765	+12,4	436	-17,4	13 990	+18,6	1 074	-8,9
100 000	Reg.-Bez. Düsseldorf	634 618	-1,9	161 556	-7,1	1232 122	-5,0	310 422	-11,6
	Kreisfreie Städte								
314 000	Bonn	73 370	+2,9	11 706	-19,8	148 035	-	25 828	-28,0
315 000	Köln	364 632	+12,4	115 841	+1,3	612 605	+4,7	205 400	-9,0
316 000	Leverkusen	8 994	+7,3	1 868	-21,0	16 654	-9,6	3 535	-37,8
	Städteregion Aachen	74 527	+8,9	24 487	+17,3	159 932	+5,2	42 104	+6,6
334 002	Aachen, kreisfreie Stadt	50 396	+13,1	18 432	+23,4	99 079	+7,6	29 735	+10,1
334 004	Alsdorf, Stadt	607	-10,7	50	-45,1	1 412	-19,6	139	-29,8
334 008	Baesweiler, Stadt	630	-14,2	97	-4,9	1 583	+8,2	247	+14,9
334 012	Eschweiler, Stadt	2 570	-7,2	498	-23,3	4 702	-16,3	776	-40,6
334 016	Herzogenrath, Stadt
334 020	Monschau, Stadt	9 868	+6,2	2 783	+1,7	22 041	+0,8	5 148	+1,1
334 024	Roetgen
334 028	Simmerath	6 004	+7,3	1 703	+11,8	18 107	+11,3	4 305	+12,6
334 032	Stolberg (Rhld.), Stadt	1 558	-12,9	211	-15,6	3 325	-5,6	370	-16,1
334 036	Würselen, Stadt	1 842	+5,7	556	+36,6	7 823	+6,5	1 177	+6,0
358 000	Kreis Düren	20 719	-12,1	5 215	-17,2	53 304	-11,5	15 004	-22,8
358 004	Aldenhoven	-	-	-	-	-	-	-	-
358 008	Düren, Stadt	4 994	-16,3	934	-25,8	9 151	-13,7	1 706	-29,3
358 012	Heimbach, Stadt	6 844	-11,0	2 966	-19,1	23 525	-9,9	10 569	-23,4
358 016	Hürtgenwald	1 280	-4,0	329	+7,5	3 146	-14,4	905	+8,4
358 020	Inden	-	-	-	-	-	-	-	-
358 024	Jülich, Stadt	2 776	-18,0	337	-14,2	5 466	-16,4	645	-15,8
358 028	Kreuzau	632	-8,4	65	-41,4	1 533	-16,9	103	-76,3
358 032	Langerwehe
358 036	Linnich, Stadt
358 040	Merzenich
358 044	Nideggen, Stadt	3 342	-6,9	550	+18,5	8 905	-7,9	1 037	-1,5
358 048	Niederzier	453	-14,5	24	-70,4	687	-16,6	29	-74,1
358 052	Nörvenich
358 056	Titz	-	-	-	-	-	-	-	-
358 060	Vettweiß	-	-	-	-	-	-	-	-
362 000	Rhein-Erft-Kreis	48 430	+1,1	14 482	+9,7	127 949	+1,8	25 980	-5,2
362 004	Bedburg, Stadt	1 125	-13,7	112	-12,5	2 392	+17,7	753	+204,9
362 008	Bergheim, Stadt	1 673	-2,0	257	-13,2	5 466	+6,9	2 016	-6,8
362 012	Brühl, Stadt	26 111	+10,6	10 079	+30,5	60 156	+14,0	13 653	+33,9
362 016	Elsdorf, Stadt	249	-	10	-47,4	924	-31,8	208	-48,3
362 020	Erfstadt, Stadt	422	-22,0	-	-100,0	1 443	-19,6	-	-100,0
362 024	Frechen, Stadt	4 515	-3,1	1 072	-21,3	8 278	-2,0	1 764	-39,0
362 028	Hürth, Stadt	7 295	-14,2	1 611	-29,8	33 217	-13,2	5 327	-37,4
362 032	Kerpen, Stadt	3 825	+8,3	955	+40,4	8 727	+3,0	1 240	-18,7
362 036	Pulheim, Stadt	1 783	-10,4	195	-54,5	3 373	-11,8	388	-58,0
362 040	Wesseling, Stadt	1 432	-22,0	191	-24,5	3 973	+11,3	631	+24,7
366 000	Kreis Euskirchen	28 847	-1,4	3 640	-12,7	88 086	+3,6	11 192	-13,4
366 004	Bad Münstereifel, Stadt	3 204	+11,2	217	-33,6	21 271	+2,7	369	-34,5
366 008	Blankenheim	3 885	+10,1	271	+19,4	12 090	+5,9	575	+2,0
366 012	Dahlem	3 670	-4,2	1 287	-23,0	14 276	-8,7	5 801	-29,0
366 016	Euskirchen, Stadt	4 029	-4,4	537	-22,1	7 275	+2,3	850	-22,4
366 020	Hellenthal	3 122	+25,7	330	+31,0	8 105	+43,9	946	+44,0
366 024	Kall	2 350	-43,6	69	-66,0	4 272	-31,5	112	-67,5
366 028	Mechernich, Stadt	954	+42,6	74	+111,4	1 971	+49,7	116	-20,0
366 032	Nettersheim	1 279	+3,2	9	-18,2	2 436	-3,6	50	+284,6
366 036	Schleiden, Stadt	5 466	+5,4	664	+47,2	14 474	+17,9	2 043	+136,5
366 040	Weilerswist
366 044	Zülpich, Stadt

Anmerkungen Seite 9

Noch: 2.1 Kapazität und Leistung der Beherbergungsstätten nach Verwaltungsbezirken

Oktober 2024

Amtliche Schlüsselnummer	Verwaltungsbezirk	Betriebe		Betten			Mittlere Aufenthaltsdauer ³⁾	
		geöffnete	Veränderung ¹⁾	angebotene	Veränderung ¹⁾	mittlere Auslastung ²⁾	aller Gäste	ausländischer Gäste
370 000	Kreis Heinsberg	56	+5,7	1 675	+2,8	39,3	2,4	2,4
370 004	Erkelenz, Stadt	7	+16,7	217	+0,9	46,0	1,9	2,6
370 008	Gangelt	2	–	29	–	.	.	.
370 012	Geilenkirchen, Stadt	3	–	161	+3,9	.	.	.
370 016	Heinsberg, Stadt	10	+11,1	262	+15,9	33,8	1,6	1,6
370 020	Hückelhoven, Stadt	6	+20,0	152	+28,8	39,6	2,1	3,3
370 024	Selfkant	2	+100,0	22	x	.	.	.
370 028	Übach-Palenberg, Stadt	3	–	193	–6,8	40,7	4,1	2,2
370 032	Waldfeucht	2	–	37	+15,6	.	.	.
370 036	Wassenberg, Stadt	10	–9,1	146	–24,4	38,1	2,2	1,8
370 040	Wegberg, Stadt	11	–	456	+0,4	45,8	3,5	3,6
374 000	Oberbergischer Kreis	89	–3,3	5 339	–1,1	43,3	3,2	2,5
374 004	Bergneustadt, Stadt	6	–25,0	257	–45,4	30,2	2,1	2,1
374 008	Engelskirchen	6	–	406	–1,7	71,8	7,9	2,4
374 012	Gummersbach, Stadt	10	–9,1	663	–5,4	33,6	2,2	2,3
374 016	Hückeswagen, Stadt	4	–20,0	101	–9,0	36,5	2,7	2,5
374 020	Lindlar	14	–	515	+8,2	30,2	3,2	6,7
374 024	Marienheide	2	–	150	+2,0	.	.	.
374 028	Morsbach	3	–	54	+22,7	.	.	.
374 032	Nümbrecht	7	–	849	–	56,1	3,8	5,0
374 036	Radevormwald, Stadt	9	–	678	+9,9	36,0	2,9	1,7
374 040	Reichshof	3	–	280	+14,3	83,9	12,6	1,8
374 044	Waldbrohl, Stadt	7	–	576	+0,5	34,2	2,3	2,1
374 048	Wiehl, Stadt	7	–	385	+0,5	36,6	2,4	1,6
374 052	Wipperfürth, Stadt	11	+10,0	425	+14,9	38,5	2,2	2,0
378 000	Rhein.-Berg. Kreis	57	–1,7	3 168	–1,0	42,7	2,5	1,9
378 004	Bergisch Gladbach, Stadt	18	–	1 137	–4,0	44,4	2,2	1,7
378 008	Burscheid, Stadt	3	–	131	–	29,8	1,7	2,3
378 012	Kürten	6	–	190	+2,2	21,4	3,5	1,3
378 016	Leichlingen (Rhld.), Stadt	7	–	492	–0,4	61,7	12,0	7,1
378 020	Odenthal	6	–	409	–2,4	26,9	1,3	2,1
378 024	Overath, Stadt	6	+20,0	209	+63,3	34,9	1,8	2,1
378 028	Rösrath, Stadt	4	–	267	–1,8	49,6	1,9	1,6
378 032	Wermelskirchen, Stadt	7	–22,2	333	–13,7	44,6	2,3	1,6
382 000	Rhein-Sieg-Kreis	123	–0,8	9 160	+3,5	41,1	2,1	2,0
382 004	Alfter	5	–	168	–	41,9	2,4	12,7
382 008	Bad Honnef, Stadt	11	–	1 056	–0,1	47,5	1,9	2,3
382 012	Bornheim, Stadt	12	–	519	+0,2	33,7	2,4	2,1
382 016	Eitorf	4	–	305	+3,0	32,8	1,8	1,7
382 020	Hennef (Sieg), Stadt	11	+10,0	1 051	+3,4	49,6	3,7	1,8
382 024	Königswinter, Stadt	16	–	1 632	+0,2	43,8	2,0	1,8
382 028	Lohmar, Stadt	7	–12,5	175	–7,9	21,1	1,5	1,9
382 032	Meckenheim, Stadt	4	–	228	+0,9	56,5	2,1	1,7
382 036	Much	3	–	340	+0,6	42,7	2,3	1,7
382 040	Neunkirchen-Seelscheid	2	–	81	–	.	.	.
382 044	Niederkassel, Stadt	5	–	213	–	39,6	1,6	1,8
382 048	Rheinbach, Stadt	4	–	415	–	32,4	2,1	1,6
382 052	Ruppichterath	1	–	25	–	.	.	.
382 056	Sankt Augustin, Stadt	4	+33,3	326	+114,5	44,1	1,9	2,5
382 060	Siegburg, Stadt	12	–7,7	999	+2,0	33,2	2,1	2,4
382 064	Swisttal	4	–20,0	269	–8,5	26,6	2,3	1,4
382 068	Troisdorf, Stadt	9	–	952	+11,9	43,6	1,8	2,0
382 072	Wachtberg	3	–	121	+3,4	35,7	2,0	2,0
382 076	Windeck	6	–	285	–	36,6	2,0	1,7
300 000	Reg.-Bez. Köln	1 162	–0,5	96 718	+2,1	47,4	2,0	1,9
512 000	Kreisfreie Städte							
512 000	Bottrop	11	–	608	–1,0	40,1	2,0	2,3
513 000	Gelsenkirchen	20	–9,1	1 975	+1,3	53,8	3,0	1,9
515 000	Münster	84	–1,2	10 001	–0,3	57,3	2,5	2,0

Anmerkungen Seite 9

Noch: 2.1 Kapazität und Leistung der Beherbergungsstätten nach Verwaltungsbezirken

Oktober 2024

Amtliche Schlüsselnummer	Verwaltungsbezirk	Ankünfte				Übernachtungen			
		aller Gäste	Veränderung ¹⁾	ausländischer Gäste	Veränderung ¹⁾	aller Gäste	Veränderung ¹⁾	ausländischer Gäste	Veränderung ¹⁾
370 000	Kreis Heinsberg	10 179	+4,3	1 632	+3,5	24 571	+1,8	3 975	+9,4
370 004	Erkelenz, Stadt	1 594	+37,9	302	+29,6	3 096	+16,3	794	+34,8
370 008	Gangelt
370 012	Geilenkirchen, Stadt
370 016	Heinsberg, Stadt	1 991	-7,1	446	-10,4	3 278	-7,3	704	-20,1
370 020	Hückelhoven, Stadt	1 038	-4,9	167	+17,6	2 220	+13,6	558	+111,4
370 024	Selfkant
370 028	Übach-Palenberg, Stadt	593	-13,6	54	-27,0	2 437	-7,1	119	-28,7
370 032	Waldfeucht
370 036	Wassenberg, Stadt	1 854	+24,0	215	+42,4	4 143	+21,4	383	+68,0
370 040	Wegberg, Stadt	1 891	-9,6	101	-8,2	6 680	-7,8	367	-8,9
374 000	Oberbergischer Kreis	22 661	-3,0	1 386	-25,9	73 422	-	3 433	-32,3
374 004	Bergneustadt, Stadt	1 157	-45,6	241	-22,5	2 409	-55,8	518	-13,4
374 008	Engelskirchen	1 137	-12,1	41	-10,9	9 035	+16,0	99	+3,1
374 012	Gummersbach, Stadt	3 175	-7,4	394	-27,0	6 928	-10,3	904	-42,8
374 016	Hückeswagen, Stadt	522	-9,1	24	-11,1	1 399	+7,4	61	-26,5
374 020	Lindlar	1 974	-34,6	79	-7,1	6 336	-11,4	531	+1,5
374 024	Marienheide
374 028	Morsbach
374 032	Nümbrecht	3 855	+8,9	5	-70,6	14 762	+0,3	25	-44,4
374 036	Radevormwald, Stadt	2 569	+42,0	15	+7,1	7 573	+19,3	26	+18,2
374 040	Reichshof	577	+57,7	31	x	7 279	+13,3	56	x
374 044	Waldbröl, Stadt	2 604	+47,6	84	+40,0	5 993	+35,5	176	+18,9
374 048	Wiehl, Stadt	1 884	-23,5	102	-41,7	4 429	-14,0	162	-65,2
374 052	Wipperfürth, Stadt	2 271	+20,0	151	-17,5	5 068	+11,4	306	-42,9
378 000	Rhein.-Berg. Kreis	17 004	-5,1	1 956	-36,0	42 227	-4,5	3 798	-38,4
378 004	Bergisch Gladbach, Stadt	7 205	-7,5	1 138	-39,9	15 873	-3,8	1 949	-43,6
378 008	Burscheid, Stadt	697	-10,9	70	+37,3	1 211	-21,3	158	+3,9
378 012	Kürten	357	-29,6	21	-72,7	1 260	-8,0	28	-86,1
378 016	Leichlingen (Rhld.), Stadt	791	-2,5	71	+20,3	9 495	+0,5	506	+90,9
378 020	Odenthal	2 543	+20,0	111	-45,6	3 410	-7,3	236	-36,4
378 024	Overath, Stadt	1 257	+66,7	88	+11,4	2 264	+60,5	186	-33,1
378 028	Rösrath, Stadt	2 181	-11,4	215	-36,8	4 108	-5,2	351	-50,4
378 032	Wermelskirchen, Stadt	1 973	-26,6	242	-31,4	4 606	-22,4	384	-47,6
382 000	Rhein-Sieg-Kreis	55 466	+4,0	6 534	-17,2	118 273	-4,5	13 331	-30,5
382 004	Alfter	902	+19,3	39	-9,3	2 180	+14,0	495	+98,8
382 008	Bad Honnef, Stadt	8 720	+29,2	1 117	+23,7	16 416	-0,5	2 570	-6,0
382 012	Bornheim, Stadt	2 232	-8,9	396	-30,8	5 419	-12,5	822	-52,6
382 016	Eitorf	2 029	+3,6	160	+0,6	3 631	-4,2	275	-29,1
382 020	Hennef (Sieg), Stadt	4 311	-6,4	193	-40,6	16 153	-2,9	344	-51,3
382 024	Königswinter, Stadt	11 132	-6,3	1 499	-29,2	22 153	-9,5	2 669	-33,3
382 028	Lohmar, Stadt	805	-22,2	61	-71,0	1 240	-38,7	116	-81,5
382 032	Meckenheim, Stadt	1 885	+13,6	259	+1,6	3 991	+10,1	450	-28,3
382 036	Much	1 961	+0,9	179	-42,3	4 505	-6,5	312	-63,0
382 040	Neunkirchen-Seelscheid
382 044	Niederkassel, Stadt	1 588	-3,5	263	-25,9	2 613	-8,6	463	-39,6
382 048	Rheinbach, Stadt	1 977	-0,3	184	-21,7	4 172	-4,3	291	-43,4
382 052	Ruppichterorth
382 056	Sankt Augustin, Stadt	2 395	+71,2	135	-43,0	4 455	+63,9	344	-36,1
382 060	Siegburg, Stadt	4 864	-13,3	600	-27,3	10 268	-18,1	1 439	-40,6
382 064	Swisttal	976	-7,0	166	-26,9	2 217	-35,4	234	-44,7
382 068	Troisdorf, Stadt	6 957	+12,4	1 209	+20,3	12 854	+2,3	2 360	+9,1
382 072	Wachtberg	659	-5,2	43	+59,3	1 338	+4,0	85	-5,6
382 076	Windeck	1 665	+21,2	18	+157,1	3 264	+18,4	31	+287,5
300 000	Reg.-Bez. Köln	724 829	+6,9	188 747	-0,8	1465 058	+1,7	353 580	-11,7
512 000	Kreisfreie Städte	3 730	+4,5	639	+2,1	7 566	-18,6	1 491	-16,3
513 000	Bottrop	11 088	-2,9	2 761	+93,3	33 442	+2,6	5 185	+51,7
515 000	Gelsenkirchen	72 680	+6,1	6 586	-2,3	184 050	-1,6	12 928	-2,2
	Münster								

Noch: 2.1 Kapazität und Leistung der Beherbergungsstätten nach Verwaltungsbezirken

Oktober 2024

Amtliche Schlüsselnummer	Verwaltungsbezirk	Betriebe		Betten			Mittlere Aufenthaltsdauer ³⁾	
		geöffnete	Veränderung ¹⁾	angebotene	Veränderung ¹⁾	mittlere Auslastung ²⁾	aller Gäste	ausländischer Gäste
554 000	Kreis Borken	125	-4,6	5 237	-1,2	34,6	2,3	2,8
554 004	Ahaus, Stadt	12	-7,7	486	-10,3	35,3	2,4	3,0
554 008	Bocholt, Stadt	17	-15,0	745	+2,6	41,0	2,3	3,1
554 012	Borken, Stadt	14	-	583	+5,4	39,0	3,1	4,9
554 016	Gescher, Stadt	4	-	139	-4,1	36,0	1,5	1,6
554 020	Gronau (Westf.), Stadt	19	-	749	-6,0	47,2	2,7	2,9
554 024	Heek	3	-25,0	191	-15,9	26,0	1,6	2,3
554 028	Heiden	3	-	107	-10,1	.	.	.
554 032	Isselburg, Stadt	5	-16,7	109	-28,8	23,9	2,2	1,7
554 036	Legden	5	-16,7	581	-7,6	25,0	1,7	1,9
554 040	Raesfeld	6	+20,0	181	+34,1	17,5	1,6	2,0
554 044	Reken	11	-	346	+2,4	31,3	2,0	1,7
554 048	Rhede, Stadt	5	-	82	-	31,0	2,0	1,8
554 052	Schöppingen	6	-	227	+12,4	28,9	2,5	2,0
554 056	Stadtlohn, Stadt	1	-	16	-11,1	.	.	.
554 060	Südlohn	3	-	146	-12,6	50,7	1,8	2,4
554 064	Velen, Stadt	6	-	355	+21,2	23,9	2,7	2,7
554 068	Vreden, Stadt	5	-	194	+10,9	34,7	1,7	1,8
558 000	Kreis Coesfeld	82	+2,5	4 195	+2,4	49,4	3,7	2,2
558 004	Ascheberg	5	-	306	-1,0	34,1	1,8	1,4
558 008	Billerbeck, Stadt	7	+16,7	406	+2,8	33,0	1,9	2,0
558 012	Coesfeld, Stadt	8	-	293	-0,7	42,6	1,7	1,9
558 016	Dülmen, Stadt	15	+7,1	533	+17,4	34,7	2,5	2,6
558 020	Havixbeck	7	+16,7	161	+9,5	37,3	4,2	2,0
558 024	Lüdinghausen, Stadt	8	-	210	-	35,0	2,4	2,2
558 028	Nordkirchen	5	-	1 269	-0,6	.	.	.
558 032	Nottuln	9	-	454	+0,4	36,3	2,3	1,4
558 036	Olfen, Stadt	5	-16,7	103	-4,6	34,4	2,9	1,9
558 040	Rosendahl	3	-	79	-	.	.	.
558 044	Senden	10	-	381	+2,7	33,3	2,0	2,4
562 000	Kreis Recklinghausen	86	-5,5	4 910	-3,0	42,3	2,0	1,8
562 004	Castrop-Rauxel, Stadt	6	-	391	+3,7	37,9	1,7	1,8
562 008	Datteln, Stadt	10	-	356	-	57,2	2,7	2,5
562 012	Dorsten, Stadt	19	-9,5	519	-1,3	37,1	2,2	4,1
562 014	Gladbeck, Stadt	4	-	478	-5,7	.	.	.
562 016	Haltern am See, Stadt	17	-10,5	952	-2,3	44,4	2,2	2,1
562 020	Herten, Stadt	4	-	225	-1,3	49,4	1,6	1,4
562 024	Marl, Stadt	9	-	472	+1,7	35,5	2,0	2,1
562 028	Oer-Erkenschwick, Stadt	5	-	486	-4,1	31,2	2,6	2,7
562 032	Recklinghausen, Stadt	9	-10,0	946	-9,0	43,1	1,7	1,5
562 036	Waltrop, Stadt	3	-	85	-	.	.	.
566 000	Kreis Steinfurt	165	-1,2	5 301	+1,9	37,3	2,7	2,8
566 004	Altenberge	5	-	197	-	30,8	2,2	4,5
566 008	Emsdetten, Stadt	10	-	373	-0,3	28,6	2,0	3,1
566 012	Greven, Stadt	13	-	342	-	23,4	2,2	1,5
566 016	Hörstel, Stadt	15	-11,8	434	-10,3	29,7	2,0	2,3
566 020	Hopsten	2	-	55	-	.	.	.
566 024	Horstmar, Stadt	4	-	74	-9,8	26,3	2,7	1,4
566 028	Ibbenbüren, Stadt	15	+7,1	494	+8,6	30,9	1,8	1,6
566 032	Ladbergen	6	-	100	-	47,3	1,5	1,2
566 036	Laer	2	-	56	-	.	.	.
566 040	Lengerich, Stadt	7	-	167	+6,4	30,8	2,5	3,5
566 044	Lienen	4	-	64	+1,6	52,0	3,0	3,4
566 048	Lotte	1	-	14	-	.	.	.
566 052	Metelen	1	x	18	x	.	.	.
566 056	Mettingen	6	-14,3	199	-9,1	47,9	7,2	2,3
566 060	Neuenkirchen	2	-	72	-	.	.	.
566 064	Nordwalde	2	-	58	-	.	.	.
566 068	Ochtrup, Stadt	4	-	87	-	29,3	1,5	1,3
566 072	Recke	5	-	138	-	38,5	4,0	10,3
566 076	Rheine, Stadt	22	+4,8	994	+20,8	44,2	2,7	2,0
566 080	Saerbeck	5	-	207	-	21,0	2,3	3,2
566 084	Steinfurt, Stadt	8	-20,0	205	-16,3	32,3	2,2	3,1
566 088	Tecklenburg, Stadt	18	-	768	-3,3	52,5	3,9	5,3
566 092	Westerkappeln	3	-	53	-1,9	50,4	4,1	1,1
566 096	Wettringen	5	-	132	+3,1	53,1	3,9	16,6

Anmerkungen Seite 9

Noch: 2.1 Kapazität und Leistung der Beherbergungsstätten nach Verwaltungsbezirken

Oktober 2024

Amtliche Schlüsselnummer	Verwaltungsbezirk	Ankünfte				Übernachtungen			
		aller Gäste	Veränderung ¹⁾	ausländischer Gäste	Veränderung ¹⁾	aller Gäste	Veränderung ¹⁾	ausländischer Gäste	Veränderung ¹⁾
554 000	Kreis Borken	27 884	-1,0	4 422	+1,4	64 346	+4,1	12 259	+16,2
554 004	Ahaus, Stadt	2 255	-16,3	373	-4,6	5 487	-9,1	1 112	-9,3
554 008	Bocholt, Stadt	4 773	+8,0	1 243	+70,7	11 083	+21,2	3 808	+160,8
554 012	Borken, Stadt	3 561	+12,8	243	-20,1	10 966	+39,0	1 194	+35,2
554 016	Gescher, Stadt	1 070	-9,2	54	+3,8	1 632	-7,0	87	+11,5
554 020	Gronau (Westf.), Stadt	4 301	+4,8	845	+2,8	11 796	+2,3	2 458	-12,8
554 024	Heek	989	-12,9	12	-77,4	1 537	-36,5	27	-70,0
554 028	Heiden
554 032	Isselburg, Stadt	362	-51,7	43	-40,3	807	-35,0	72	-35,7
554 036	Legden	2 623	+7,8	449	+120,1	4 504	-9,2	859	-11,2
554 040	Raesfeld	604	+11,4	28	+300,0	984	+13,6	57	+375,0
554 044	Reken	1 824	-7,1	42	-59,6	3 580	-12,8	73	-64,7
554 048	Rhede, Stadt	613	+4,6	69	-2,8	1 204	+21,6	127	-8,0
554 052	Schöppingen	966	+10,3	36	-12,2	2 389	+13,0	72	-5,3
554 056	Stadtlohn, Stadt
554 060	Südlohn	1 254	-0,3	165	-7,3	2 295	-4,3	399	+49,4
554 064	Velen, Stadt	1 145	-27,5	498	-52,9	3 140	-6,0	1 335	-18,4
554 068	Vreden, Stadt	1 296	+25,9	316	+17,5	2 178	+20,7	568	-0,4
558 000	Kreis Coesfeld	19 418	+8,7	1 568	+50,2	72 424	+7,2	3 409	+23,7
558 004	Ascheberg	1 797	+2,6	173	+4,2	3 230	+1,9	250	-8,4
558 008	Billerbeck, Stadt	2 343	-2,1	101	-4,7	4 350	-2,2	203	-30,2
558 012	Coesfeld, Stadt	2 563	+9,7	141	-8,4	4 446	+19,5	265	+0,4
558 016	Dülmen, Stadt	3 133	+37,6	590	+233,3	7 900	+39,6	1 514	+139,6
558 020	Havixbeck	441	+37,4	20	-	1 860	+12,8	40	+17,6
558 024	Lüdinghausen, Stadt	2 624	+30,9	175	+42,3	6 380	+18,7	382	-5,7
558 028	Nordkirchen
558 032	Nottuln	2 184	+7,4	96	+166,7	5 111	-7,3	138	+181,6
558 036	Olfen, Stadt	376	+31,5	37	+236,4	1 097	+20,8	72	+380,0
558 040	Rosendahl
558 044	Senden	2 128	-2,3	207	+3,5	4 158	-12,5	498	-29,1
562 000	Kreis Recklinghausen	35 285	+0,3	5 586	-6,9	69 318	+1,2	10 324	-9,9
562 004	Castrop-Rauxel, Stadt	2 695	+39,0	409	+170,9	4 593	+24,1	743	+79,9
562 008	Datteln, Stadt	3 059	+1,8	42	-2,3	8 310	+13,2	103	+6,2
562 012	Dorsten, Stadt	3 085	-0,8	471	-21,2	6 788	-4,0	1 944	-3,7
562 014	Gladbeck, Stadt
562 016	Haltern am See, Stadt	6 773	+7,2	239	+28,5	15 090	+6,8	493	+48,0
562 020	Herten, Stadt	2 212	+1,1	336	+10,9	3 445	-3,3	464	+26,1
562 024	Marl, Stadt	2 598	-15,1	695	-30,6	5 193	-26,6	1 489	-46,5
562 028	Oer-Erkenschwick, Stadt	1 832	-2,8	64	-8,6	4 833	-4,7	171	+22,1
562 032	Recklinghausen, Stadt	7 651	-7,7	1 415	-8,4	12 634	+5,8	2 086	-3,3
562 036	Waltrop, Stadt
566 000	Kreis Steinfurt	27 652	+4,7	3 408	+11,2	73 391	-3,5	9 688	-1,6
566 004	Altenberge	858	+22,6	12	-42,9	1 908	-8,2	54	-63,3
566 008	Emsdetten, Stadt	1 650	-5,2	150	+26,1	3 309	-4,7	470	+7,1
566 012	Greven, Stadt	3 067	+19,5	389	+17,2	6 787	-34,6	577	+0,7
566 016	Hörstel, Stadt	2 539	-1,2	384	+82,9	5 186	-13,3	870	+35,7
566 020	Hopsten
566 024	Horstmar, Stadt	225	-6,6	5	-73,7	604	-43,0	7	-97,8
566 028	Ibbenbüren, Stadt	2 623	+13,5	357	-1,7	4 827	+10,7	585	-30,7
566 032	Ladbergen	1 058	+3,5	237	-22,3	1 566	+2,3	288	-14,3
566 036	Laer
566 040	Lengerich, Stadt	798	-4,7	80	-29,2	1 995	-4,4	277	-22,2
566 044	Lienen	525	+20,4	207	+83,2	1 584	-5,3	709	+4,9
566 048	Lotte
566 052	Metelen
566 056	Mettingen	431	-32,2	25	-65,3	3 103	-14,3	57	-73,2
566 060	Neuenkirchen
566 064	Nordwalde
566 068	Ochtrup, Stadt	524	+14,2	63	+31,3	789	+8,5	83	+27,7
566 072	Recke	501	+13,6	10	-44,4	1 981	+17,3	103	-75,4
566 076	Rheine, Stadt	5 140	+11,2	829	+27,5	13 644	+20,8	1 618	+28,3
566 080	Saerbeck	576	-19,6	19	-45,7	1 314	-3,0	60	+17,6
566 084	Steinfurt, Stadt	1 239	-11,6	129	-30,3	2 763	-6,7	397	-2,2
566 088	Tecklenburg, Stadt	3 756	+4,0	359	+8,5	14 659	+2,7	1 910	+25,7
566 092	Westerkappeln	204	-19,4	12	+20,0	828	-19,8	13	-75,0
566 096	Wettringen	1 054	+5,0	91	-9,0	4 144	-4,3	1 514	+6,1

Anmerkungen Seite 9

Noch: 2.1 Kapazität und Leistung der Beherbergungsstätten nach Verwaltungsbezirken

Oktober 2024

Amtliche Schlüsselnummer	Verwaltungsbezirk	Betriebe		Betten			Mittlere Aufenthaltsdauer ³⁾	
		geöffnete	Veränderung ¹⁾	angebotene	Veränderung ¹⁾	mittlere Auslastung ²⁾	aller Gäste	ausländischer Gäste
570 000	Kreis Warendorf	86	-1,1	3 179	+1,6	38,5	2,8	2,3
570 004	Ahlen, Stadt	9	–	312	+1,3	24,8	1,9	1,9
570 008	Beckum, Stadt	8	–	258	+2,8	45,0	2,0	1,9
570 012	Beelen	3	–	87	–	14,2	1,9	3,8
570 016	Drensteinfurt, Stadt	5	–	115	–5,0	24,7	1,9	1,8
570 020	Ennigerloh, Stadt	5	–	145	–	37,2	2,2	3,0
570 024	Everswinkel	4	–20,0	123	–	46,2	3,0	4,2
570 028	Oelde, Stadt	8	+14,3	309	+27,2	20,6	1,8	2,8
570 032	Ostbevern	5	–	300	–0,3	31,1	1,6	1,6
570 036	Sassenberg, Stadt	6	–	94	–	27,9	3,7	3,9
570 040	Sendenhorst, Stadt	7	–	342	–1,7	69,6	5,3	1,9
570 044	Telgte, Stadt	7	–	296	–	62,9	4,5	2,2
570 048	Wadersloh	3	–25,0	49	–23,4	25,0	4,3	13,0
570 052	Warendorf, Stadt	16	–	749	+0,3	34,4	2,3	2,6
500 000	Reg.-Bez. Münster	659	-2,2	35 406	–	45,8	2,6	2,2
711 000	Kreisfreie Stadt Bielefeld	58	+3,6	4 277	+5,3	41,1	2,0	2,4
754 000	Kreis Gütersloh	89	-1,1	4 130	-0,1	35,8	2,0	2,0
754 004	Borgholzhausen, Stadt	1	–	31	–	.	.	.
754 008	Gütersloh, Stadt	18	+5,9	963	+7,1	43,6	2,5	2,1
754 012	Halle (Westf.), Stadt	10	–	579	+0,7	35,4	2,0	1,8
754 016	Harsewinkel, Stadt	6	–	451	+4,6	36,0	1,5	1,5
754 020	Herzebrock-Clarholz	4	–20,0	112	–12,5	31,5	3,0	7,9
754 024	Langenberg	–	–	–	–	–	–	–
754 028	Rheda-Wiedenbrück, Stadt	12	–	576	+2,1	25,6	1,7	1,6
754 032	Rietberg, Stadt	8	–	340	–9,1	44,4	1,7	2,2
754 036	Schloß Holte-Stukenbrock, Stadt	12	–7,7	561	–5,4	35,9	2,0	2,2
754 040	Steinhagen	2	–	55	–	.	.	.
754 044	Verl, Stadt	6	–	207	–8,4	33,7	1,5	1,4
754 048	Versmold, Stadt	6	–	89	–	12,2	3,3	1,0
754 052	Werther (Westf.), Stadt	4	–	166	–2,9	34,6	2,5	1,9
758 000	Kreis Herford	52	+2,0	2 652	-3,5	42,9	3,1	1,6
758 004	Bünde, Stadt	7	+16,7	201	+6,3	43,9	2,6	2,9
758 008	Enger, Stadt	–	–	–	–	–	–	–
758 012	Herford, Stadt	12	–	674	–0,3	32,1	1,5	1,3
758 016	Hiddenhausen	4	–	223	–0,9	34,4	1,8	1,3
758 020	Kirchlengern	1	–	17	–	.	.	.
758 024	Löhne, Stadt	9	–	458	–0,7	71,6	10,3	11,6
758 028	Rödinghausen	3	–	160	–	24,5	2,4	11,3
758 032	Spenge, Stadt	2	–33,3	63	–61,3	.	.	.
758 036	Vlotho, Stadt	14	+7,7	856	–0,2	40,9	4,8	1,9
762 000	Kreis Höxter	106	-4,5	6 106	-0,2	53,6	4,5	2,7
762 004	Bad Driburg, Stadt	30	–6,3	2 710	–1,5	73,2	8,2	2,0
762 008	Beverungen, Stadt	15	–6,3	415	–1,9	28,2	2,5	2,6
762 012	Borgentreich, Stadt	1	–	32	–	.	.	.
762 016	Brakel, Stadt	6	–	217	–9,6	19,0	2,3	3,4
762 020	Höxter, Stadt	20	–9,1	893	–12,6	51,2	3,5	2,3
762 024	Marienmünster, Stadt	3	–25,0	91	–15,0	.	.	.
762 028	Nieheim, Stadt	7	–	461	–11,0	24,1	3,3	3,6
762 032	Steinheim, Stadt	3	–	104	–	34,4	1,7	2,2
762 036	Warburg, Stadt	16	+6,7	950	+38,1	38,8	2,2	2,4
762 040	Willebadessen, Stadt	5	–	233	–	43,7	3,0	2,8
766 000	Kreis Lippe	156	-1,3	8 435	-0,3	50,9	4,2	2,7
766 004	Augustdorf	1	–	50	+19,0	.	.	.
766 008	Bad Salzuflen, Stadt	40	–	3 583	+1,5	64,9	5,4	1,6
766 012	Barntrop, Stadt	2	+100,0	15	–	.	.	.
766 016	Blomberg, Stadt	4	–	78	–	27,8	1,7	1,5
766 020	Detmold, Stadt	19	–5,0	720	–4,9	42,3	1,9	1,9
766 024	Dörentrup	6	–	240	–2,0	44,3	3,0	1,5
766 028	Extertäl	7	+16,7	238	–	25,1	2,8	2,2
766 032	Horn-Bad Meinberg, Stadt	28	–6,7	2 158	–1,8	51,1	4,8	4,0

Anmerkungen Seite 9

Noch: 2.1 Kapazität und Leistung der Beherbergungsstätten nach Verwaltungsbezirken

Oktober 2024

Amtliche Schlüsselnummer	Verwaltungsbezirk	Ankünfte				Übernachtungen			
		aller Gäste	Veränderung ¹⁾	ausländischer Gäste	Veränderung ¹⁾	aller Gäste	Veränderung ¹⁾	ausländischer Gäste	Veränderung ¹⁾
570 000	Kreis Warendorf	17 138	+2,5	1 402	-5,3	47 390	+6,2	3 253	-28,2
570 004	Ahlen, Stadt	1 294	+8,3	339	+118,7	2 401	-23,3	644	-38,1
570 008	Beckum, Stadt	1 814	+58,6	205	-41,8	3 603	+26,4	390	-68,1
570 012	Beelen	207	+33,5	16	-66,7	384	-14,7	61	-24,7
570 016	Drensteinfurt, Stadt	465	-39,1	42	-30,0	881	-26,9	76	-46,1
570 020	Ennigerloh, Stadt	750	-4,7	32	-36,0	1 673	+11,2	96	-34,2
570 024	Everswinkel	579	+6,2	10	x	1 763	+4,1	42	x
570 028	Oelde, Stadt	1 325	-5,6	186	-23,1	2 341	+1,1	526	-1,3
570 032	Ostbevern	1 758	-5,1	90	+18,4	2 896	-10,6	144	+27,4
570 036	Sassenberg, Stadt	2 275	+65,5	84	+16,7	8 460	+76,6	326	+61,4
570 040	Sendenhorst, Stadt	1 387	+9,5	134	+36,7	7 378	+1,6	254	+31,6
570 044	Telgte, Stadt	1 407	-10,7	101	-25,2	6 385	-1,6	219	-15,8
570 048	Wadersloh	89	-17,6	5	-28,6	379	-16,5	65	-60,8
570 052	Warendorf, Stadt	3 788	-16,7	158	-15,1	8 846	-4,3	410	-5,3
500 000	Reg.-Bez. Münster	214 875	+3,4	26 372	+6,6	551 927	+0,8	58 537	+1,7
711 000	Kreisfreie Stadt Bielefeld	28 538	+10,1	2 605	-12,3	56 021	+5,2	6 297	-19,3
754 000	Kreis Gütersloh	23 813	+16,3	2 920	+33,0	47 618	+8,9	5 708	+20,7
754 004	Borgholzhausen, Stadt
754 008	Gütersloh, Stadt	5 305	+9,3	1 027	+28,2	13 014	+6,4	2 107	+12,1
754 012	Halle (Westf.), Stadt	3 238	+8,4	240	-27,9	6 358	-1,3	440	-27,2
754 016	Harsewinkel, Stadt	3 294	+100,5	779	+301,5	4 970	+43,8	1 183	+189,2
754 020	Herzebrock-Clarholz	307	-6,4	62	+12,7	931	+0,8	489	+22,6
754 024	Langenberg	-	-	-	-	-	-	-	-
754 028	Rheda-Wiedenbrück, Stadt	2 601	+16,0	239	-22,4	4 476	+17,1	392	-23,0
754 032	Rietberg, Stadt	2 690	+13,7	256	+49,7	4 661	+22,4	551	+109,5
754 036	Schloß Holte-Stukenbrock, Stadt	3 515	+13,2	125	-23,8	7 105	+8,6	278	-18,5
754 040	Steinhagen
754 044	Verl, Stadt	1 414	+20,4	175	+22,4	2 162	+13,7	240	+1,7
754 048	Versmold, Stadt	510	-13,7	2	-50,0	1 705	-23,4	2	-93,8
754 052	Werther (Westf.), Stadt	715	-25,6	12	-25,0	1 778	-1,9	23	-46,5
758 000	Kreis Herford	12 117	+7,5	2 325	+139,2	37 261	+0,1	3 666	+21,8
758 004	Bünde, Stadt	1 069	+6,4	140	+48,9	2 737	-0,2	407	+19,4
758 008	Enger, Stadt	-	-	-	-	-	-	-	-
758 012	Herford, Stadt	5 447	+23,8	1 755	+376,9	7 964	+15,1	2 296	+191,0
758 016	Hiddenhausen	1 358	-0,1	193	-14,6	2 377	+3,5	248	-14,5
758 020	Kirchlengern
758 024	Löhne, Stadt	997	+10,9	25	-7,4	10 318	-3,4	291	-57,6
758 028	Rödinghausen	512	-35,5	3	-50,0	1 214	-48,7	34	-86,4
758 032	Spenge, Stadt
758 036	Vlotho, Stadt	2 380	-4,0	204	-12,8	11 431	+2,5	380	-38,4
762 000	Kreis Höxter	23 674	+9,2	1 322	-9,3	106 342	+4,7	3 610	-6,9
762 004	Bad Driburg, Stadt	7 498	+10,0	121	-36,3	61 528	+2,2	240	-42,4
762 008	Beverungen, Stadt	1 712	+28,4	82	+228,0	4 209	+15,4	214	+336,7
762 012	Borgentreich, Stadt
762 016	Brakel, Stadt	611	+20,8	35	+6,1	1 435	+30,8	119	+58,7
762 020	Höxter, Stadt	5 246	-8,8	234	-18,8	18 282	+2,8	528	-26,7
762 024	Marienmünster, Stadt
762 028	Nieheim, Stadt	1 053	-4,2	268	-11,0	3 438	-34,6	970	-17,7
762 032	Steinheim, Stadt	640	+5,4	27	-34,1	1 110	-8,2	59	-36,6
762 036	Warburg, Stadt	5 422	+37,4	362	+14,2	11 800	+55,0	877	+52,8
762 040	Willebadessen, Stadt	1 059	-18,0	165	-32,4	3 160	-15,8	464	-34,2
766 000	Kreis Lippe	35 159	-0,2	2 255	-12,0	145 974	+0,9	6 006	-23,4
766 004	Augustdorf
766 008	Bad Salzuflen, Stadt	13 465	+7,4	844	+10,0	72 706	+2,0	1 377	-8,1
766 012	Barntrup, Stadt
766 016	Blomberg, Stadt	398	-0,3	54	+35,0	673	+2,1	79	-16,0
766 020	Detmold, Stadt	5 510	-11,8	313	+1,0	10 239	-11,3	594	-14,5
766 024	Dörentrup	1 091	-1,0	4	-20,0	3 298	-10,2	6	-73,9
766 028	Extertal	904	+44,9	54	+92,9	2 525	+43,5	117	-5,6
766 032	Horn-Bad Meinberg, Stadt	7 080	-7,4	426	-18,9	34 267	-2,7	1 704	-34,7

Noch: 2.1 Kapazität und Leistung der Beherbergungsstätten nach Verwaltungsbezirken

Oktober 2024

Amtliche Schlüsselnummer	Verwaltungsbezirk	Betriebe		Betten			Mittlere Aufenthaltsdauer ³⁾	
		geöffnete	Veränderung ¹⁾	angebotene	Veränderung ¹⁾	mittlere Auslastung ²⁾	aller Gäste	ausländischer Gäste
	Noch: Kreis Lippe							
766 036	Kalletal	9	-10,0	200	-0,5	16,6	4,2	5,6
766 040	Lage, Stadt	9	+12,5	166	+2,5	49,2	4,2	7,8
766 044	Lemgo, Stadt	7	-	270	-	26,3	1,9	2,2
766 048	Leopoldshöhe	3	-	43	-	35,3	2,4	2,7
766 052	Lügde, Stadt	8	-11,1	265	-5,0	24,0	3,4	4,4
766 056	Oerlinghausen, Stadt	4	-	160	-1,2	30,6	2,7	2,5
766 060	Schieder-Schwalenberg, Stadt	9	-	249	+2,5	20,4	2,8	2,6
766 064	Schlangen	-	-	-	-	-	-	-
770 000	Kreis Minden-Lübbecke	98	-3,9	6 646	-0,9	58,9	4,9	2,2
770 004	Bad Oeynhausen, Stadt	24	-	3 422	-0,7	73,6	8,4	1,4
770 008	Espelkamp, Stadt	8	-	270	-2,2	29,3	2,1	3,3
770 012	Hille	4	-	131	-5,8	50,9	2,7	2,4
770 016	Hüllhorst	3	-	142	+23,5	.	.	.
770 020	Lübbecke, Stadt	3	-	95	+14,5	.	.	.
770 024	Minden, Stadt	17	-5,6	699	-1,7	37,4	1,7	2,1
770 028	Petershagen, Stadt	12	-7,7	614	-1,8	45,6	4,3	2,9
770 032	Porta Westfalica, Stadt	7	-12,5	364	-1,1	30,9	2,1	2,2
770 036	Preußisch-Oldendorf, Stadt	11	-	628	-1,4	66,2	7,7	8,3
770 040	Rahden, Stadt	4	-	172	-	47,5	2,8	3,2
770 044	Stemwede	5	-16,7	109	-16,8	14,8	2,2	8,8
774 000	Kreis Paderborn	114	+21,3	6 433	+20,5	48,9	2,9	2,2
774 004	Altenbeken	1	-	20	-	.	.	.
774 008	Bad Lippspringe, Stadt	13	-	1 380	-	84,0	5,2	2,5
774 012	Borchen	6	+20,0	206	+8,4	54,1	5,5	5,0
774 016	Büren, Stadt	10	-	484	+1,7	40,3	2,4	1,6
774 020	Delbrück, Stadt	7	-	240	-1,2	43,7	2,1	1,9
774 024	Hövelhof	11	+22,2	305	+12,1	29,5	2,4	1,9
774 028	Lichtenau, Stadt	5	+150,0	126	+173,9	29,9	2,2	1,7
774 032	Paderborn, Stadt	44	+29,4	3 035	+38,1	36,4	1,9	2,1
774 036	Salzkotten, Stadt	5	+66,7	106	+24,7	.	.	.
774 040	Bad Wünnenberg, Stadt	12	+20,0	531	+24,4	59,9	5,7	3,6
700 000	Reg.-Bez. Detmold	673	+1,7	38 679	+3,0	49,1	3,4	2,2
	Kreisfreie Städte							
911 000	Bochum	39	+5,4	4 685	+12,1	51,1	1,8	2,0
913 000	Dortmund	76	+7,0	10 186	+5,2	45,4	1,6	1,5
914 000	Hagen	24	-11,1	1 805	+4,2	46,4	2,7	3,3
915 000	Hamm	20	+5,3	1 396	+3,6	38,1	1,6	1,6
916 000	Herne	10	-	716	-2,5	30,5	1,6	2,2
954 000	Ennepe-Ruhr-Kreis	61	-4,7	3 218	-2,4	46,0	2,9	2,0
954 004	Breckerfeld, Stadt	4	-	182	-	33,4	2,3	3,7
954 008	Ennepetal, Stadt	3	-25,0	245	-6,8	.	.	.
954 012	Gevelsberg, Stadt	5	-	159	-5,9	33,5	2,0	4,5
954 016	Hattingen, Stadt	20	-	1 125	+1,1	54,8	3,5	2,0
954 020	Herdecke, Stadt	5	-	376	-	48,2	2,5	2,2
954 024	Schwelm, Stadt	5	-	263	-	30,4	1,4	1,3
954 028	Sprockhövel, Stadt	6	-	319	-	35,3	2,8	2,0
954 032	Wetter (Ruhr), Stadt	5	-	122	-5,4	.	.	.
954 036	Witten, Stadt	8	-20,0	427	-11,8	34,3	1,7	1,6
958 000	Hochsauerlandkreis	412	+0,2	26 380	+4,4	47,3	3,4	3,9
958 004	Arnsberg, Stadt	23	-4,2	1 524	+1,6	35,7	2,3	2,5
958 008	Bestwig	14	+7,7	742	+5,0	38,2	3,0	3,4
958 012	Brilon, Stadt	33	+3,1	1 422	+7,7	40,9	3,8	3,7
958 016	Eslohe (Sauerland)	24	-	981	-0,8	47,4	3,8	3,4
958 020	Hallenberg, Stadt	11	+10,0	504	+2,2	38,3	2,4	2,9
958 024	Marsberg, Stadt	10	-	250	+4,2	28,3	2,2	1,8
958 028	Medebach, Stadt	22	+10,0	3 755	-4,3	72,9	4,6	9,1
958 032	Meschede, Stadt	24	+4,3	1 165	+11,4	34,4	2,3	2,2
958 036	Olsberg, Stadt	37	-5,1	1 087	-11,4	34,3	2,4	2,7
958 040	Schmallenberg, Stadt	76	-1,3	4 083	-0,7	56,0	3,9	2,8
958 044	Sundern (Sauerland), Stadt	29	-	1 383	-2,1	53,8	2,6	3,6
958 048	Winterberg, Stadt	109	-0,9	9 484	+14,3	39,9	3,3	3,6

Anmerkungen Seite 9

Noch: 2.1 Kapazität und Leistung der Beherbergungsstätten nach Verwaltungsbezirken

Oktober 2024

Amtliche Schlüsselnummer	Verwaltungsbezirk	Ankünfte				Übernachtungen			
		aller Gäste	Veränderung ¹⁾	ausländischer Gäste	Veränderung ¹⁾	aller Gäste	Veränderung ¹⁾	ausländischer Gäste	Veränderung ¹⁾
	Noch: Kreis Lippe								
766 036	Kalletal	2 192	+49,9	22	-42,1	9 128	+10,7	124	-73,0
766 040	Lage, Stadt	601	-5,1	34	+70,0	2 534	+26,4	265	+208,1
766 044	Lemgo, Stadt	1 160	-17,2	100	-7,4	2 173	-17,9	221	+5,7
766 048	Leopoldshöhe	194	-13,0	15	-21,1	470	-6,6	40	+90,5
766 052	Lügde, Stadt	596	-35,4	242	-13,3	1 999	-6,6	1 061	-2,3
766 056	Oerlinghausen, Stadt	564	+5,4	8	-95,6	1 520	+19,6	20	-92,5
766 060	Schieder-Schwalenberg, Stadt	1 223	-13,8	130	-44,7	3 398	-3,1	335	-46,7
766 064	Schlangen	-	-	-	-	-	-	-	-
770 000	Kreis Minden-Lübbecke	25 773	-2,3	1 527	-19,1	126 137	+2,4	3 294	-24,4
770 004	Bad Oeynhausen, Stadt	9 339	-3,2	606	-12,7	78 080	+5,1	842	-13,2
770 008	Espelkamp, Stadt	1 179	-2,6	67	-25,6	2 500	-4,2	223	-33,8
770 012	Hille	702	-17,7	70	+14,8	1 914	-26,4	168	-13,8
770 016	Hüllhorst
770 020	Lübbecke, Stadt
770 024	Minden, Stadt	5 316	-14,6	393	-25,3	9 233	-4,7	820	+0,5
770 028	Petershagen, Stadt	2 328	+18,0	129	+24,0	10 037	+3,8	369	+21,4
770 032	Porta Westfalica, Stadt	2 134	-11,5	121	-20,9	4 515	-11,2	272	+23,6
770 036	Preußisch-Oldendorf, Stadt	1 665	-9,2	16	-61,0	12 893	-2,7	132	-55,9
770 040	Rahden, Stadt	911	+41,9	75	-12,8	2 535	+25,6	239	-19,3
770 044	Stemwede	917	+176,2	18	-57,1	2 022	+43,8	159	-78,8
774 000	Kreis Paderborn	34 778	+15,5	4 017	+78,3	100 043	+13,4	8 677	+68,0
774 004	Altenbeken
774 008	Bad Lippspringe, Stadt	6 922	-0,2	233	+1,3	36 181	+3,3	586	+11,4
774 012	Borcheln	626	-1,1	29	x	3 458	+0,9	145	x
774 016	Büren, Stadt	2 417	-14,8	145	-22,0	5 880	-5,7	234	-45,8
774 020	Delbrück, Stadt	1 505	-0,1	89	-21,9	3 126	+10,9	167	+2,5
774 024	Hövelhof	1 605	+5,3	118	-0,8	3 868	+7,9	227	-10,6
774 028	Lichtenau, Stadt	523	+222,8	45	+95,7	1 167	+276,5	78	+136,4
774 032	Paderborn, Stadt	18 958	+26,8	3 259	+125,5	35 455	+28,6	6 931	+107,4
774 036	Salzkotten, Stadt
774 040	Bad Wünnenberg, Stadt	1 773	+49,9	70	-29,3	10 171	+19,1	251	-28,1
700 000	Reg.-Bez. Detmold	183 852	+7,5	16 971	+18,7	619 396	+4,7	37 258	+1,3
	Kreisfreie Städte								
911 000	Bochum	42 632	+21,8	4 739	+26,9	75 566	+14,6	9 469	+31,5
913 000	Dortmund	89 040	+4,2	21 163	-2,9	145 457	+6,0	32 686	-3,9
914 000	Hagen	9 661	-8,5	904	-51,3	25 947	-2,6	2 956	-39,0
915 000	Hamm	10 114	+6,4	696	-26,0	16 508	-0,9	1 143	-25,3
916 000	Herne	4 371	-1,0	205	+4,1	6 780	+0,5	442	+6,3
954 000	Ennepe-Ruhr-Kreis	16 227	-4,9	1 227	-21,4	46 931	+1,7	2 489	-19,2
954 004	Breckerfeld, Stadt	804	+16,4	10	-44,4	1 885	+28,4	37	+37,0
954 008	Ennepetal, Stadt
954 012	Gevelsberg, Stadt	830	+4,3	69	+50,0	1 649	+18,6	309	+155,4
954 016	Hattingen, Stadt	5 769	-0,8	246	-36,9	20 106	+0,1	496	-43,1
954 020	Herdecke, Stadt	2 244	-12,5	234	-19,6	5 621	+9,8	517	-0,8
954 024	Schwelm, Stadt	1 791	+0,7	162	-14,3	2 480	+2,9	207	-34,9
954 028	Sprockhövel, Stadt	1 260	-1,9	188	-2,1	3 489	+42,8	372	+5,1
954 032	Wetter (Ruhr), Stadt
954 036	Witten, Stadt	2 601	-10,1	269	-26,9	4 545	-16,7	427	-37,1
958 000	Hochsauerlandkreis	117 020	+0,6	15 737	-3,3	398 426	+2,0	60 987	+8,6
958 004	Arnsberg, Stadt	7 305	+8,4	481	-8,0	16 722	+7,0	1 211	-1,6
958 008	Bestwig	2 975	+2,5	71	-26,0	8 939	-0,9	238	-20,7
958 012	Brilon, Stadt	5 608	+3,4	949	+0,4	21 531	+8,5	3 497	+8,9
958 016	Eslohe (Sauerland)	3 827	+4,6	129	-3,7	14 471	-3,4	438	-6,4
958 020	Hallenberg, Stadt	2 446	+10,5	398	+15,7	5 775	+5,6	1 143	+14,1
958 024	Marsberg, Stadt	979	+27,6	30	+100,0	2 115	+35,9	54	+125,0
958 028	Medebach, Stadt	19 642	-16,5	1 524	-45,9	89 681	-6,0	13 890	+24,7
958 032	Meschede, Stadt	5 715	+0,5	403	-7,8	13 418	-5,9	890	-34,0
958 036	Olsberg, Stadt	5 064	-2,0	552	+13,1	12 240	-6,4	1 504	-4,5
958 040	Schmallenberg, Stadt	18 093	+5,8	2 508	+26,5	70 778	-0,5	6 975	+16,4
958 044	Sundern (Sauerland), Stadt	9 095	-0,6	477	-41,1	23 791	+3,1	1 722	-40,3
958 048	Winterberg, Stadt	36 271	+6,5	8 215	+6,9	118 965	+10,9	29 425	+9,1

Anmerkungen Seite 9

Noch: 2.1 Kapazität und Leistung der Beherbergungsstätten nach Verwaltungsbezirken

Oktober 2024

Amtliche Schlüsselnummer	Verwaltungsbezirk	Betriebe		Betten			Mittlere Aufenthaltsdauer ³⁾	
		geöffnete	Veränderung ¹⁾	angebotene	Veränderung ¹⁾	mittlere Auslastung ²⁾	aller Gäste	ausländischer Gäste
962 000	Märkischer Kreis	94	–	3 464	+1,1	30,7	2,0	2,9
962 004	Altena, Stadt	8	–	295	–2,3	30,0	2,3	2,9
962 008	Balve, Stadt	10	–	347	–3,3	32,0	2,1	2,3
962 012	Halver, Stadt	2	–	36	–	.	.	.
962 016	Hemer, Stadt	8	–	148	–	11,1	2,5	2,0
962 020	Herscheid	2	–	38	–	.	.	.
962 024	Iserlohn, Stadt	12	–	644	–0,6	37,0	1,7	1,9
962 028	Kierspe, Stadt	1	–	20	–	.	.	.
962 032	Lüdenscheid, Stadt	12	–	660	+6,5	33,0	1,7	2,1
962 036	Meinerzhagen, Stadt	8	–	347	–0,6	26,6	2,1	1,9
962 040	Menden (Sauerland), Stadt	10	–	205	+5,1	21,0	1,8	1,5
962 044	Nachrodt-Wiblingwerde	3	–	210	–	34,9	2,3	1,8
962 048	Neuenrade, Stadt	7	–	168	+2,4	25,0	1,7	1,4
962 052	Plettenberg, Stadt	8	–	273	+3,4	36,2	2,4	8,3
962 056	Schalksmühle	–	–	–	–	–	–	–
962 060	Werdohl, Stadt	3	–	73	–	29,4	3,5	6,0
966 000	Kreis Olpe	98	–6,7	3 732	–4,2	36,5	2,5	2,9
966 004	Attendorf, Stadt	18	–10,0	929	–2,7	37,3	1,8	1,8
966 008	Drolshagen, Stadt	8	–11,1	138	–16,9	27,2	3,3	1,5
966 012	Finnentrop	9	–	176	–9,3	28,4	3,1	3,0
966 016	Kirchhundem	16	–5,9	349	–6,9	23,6	2,4	2,7
966 020	Lenne, Stadt	29	–9,4	1 280	–4,7	47,2	3,3	4,0
966 024	Olpe, Stadt	14	–	636	–0,6	28,9	2,4	2,3
966 028	Wenden	4	–	224	–	26,0	1,7	1,9
970 000	Kreis Siegen-Wittgenstein	92	–1,1	4 852	–0,7	44,2	3,2	2,1
970 004	Bad Berleburg, Stadt	21	+5,0	1 083	–3,2	65,4	8,6	3,0
970 008	Burbach	8	–	671	+1,1	19,9	3,8	2,5
970 012	Erndtebrück	2	–	53	–	.	.	.
970 016	Freudenberg, Stadt	4	–20,0	160	–6,4	32,7	1,8	2,0
970 020	Hilchenbach, Stadt	13	+8,3	608	+2,5	50,2	7,2	2,0
970 024	Kreuztal, Stadt	4	–	85	+1,2	44,9	2,4	2,4
970 028	Bad Laasphe, Stadt	10	–	534	–2,2	48,5	2,4	2,9
970 032	Netphen, Stadt	8	+14,3	302	+37,3	31,2	2,2	2,9
970 036	Neunkirchen	2	–33,3	29	–60,3	.	.	.
970 040	Siegen, Stadt	12	–	949	–1,8	42,4	1,6	1,4
970 044	Wilnsdorf	8	–20,0	378	–5,0	33,9	2,3	4,2
974 000	Kreis Soest	145	–0,7	8 345	–0,8	52,2	3,9	2,7
974 004	Anröchte	2	–	39	–	.	.	.
974 008	Bad Sassendorf	23	–4,2	1 925	–0,9	79,1	6,3	2,7
974 012	Ense	1	–	12	–	.	.	.
974 016	Erwitte, Stadt	14	–12,5	863	–3,1	63,2	4,2	1,7
974 020	Geseke, Stadt	4	–	966	+0,2	10,6	1,6	1,6
974 024	Lippetal	3	–	35	–	23,1	2,4	2,2
974 028	Lippstadt, Stadt	23	+9,5	1 123	+2,0	58,3	4,0	2,7
974 032	Möhnesee	22	+4,8	1 374	+0,3	48,9	3,8	4,5
974 036	Rüthen, Stadt	12	–	268	–0,4	23,5	2,2	2,0
974 040	Soest, Stadt	14	–	858	+0,4	40,0	1,9	1,9
974 044	Warstein, Stadt	16	–	472	–3,9	52,0	4,3	5,7
974 048	Welter	3	–	91	+24,7	12,4	2,0	5,0
974 052	Werl, Stadt	4	–20,0	185	–25,7	36,9	2,0	4,0
974 056	Wickede (Ruhr)	4	–	134	+8,9	78,0	8,4	1,0
978 000	Kreis Unna	55	+1,9	3 075	–4,5	38,8	2,0	1,9
978 004	Bergkamen, Stadt	5	+66,7	84	+29,2	.	.	.
978 008	Bönen	–	–	–	–	–	–	–
978 012	Fröndenberg/Ruhr, Stadt	5	–	171	–	24,0	1,7	1,5
978 016	Holzwickede	1	–50,0	29	–85,1	.	.	.
978 020	Kamen, Stadt	5	–	578	–0,2	61,4	2,4	2,2
978 024	Lünen, Stadt	10	–	624	+3,3	39,4	1,6	1,4
978 028	Schwerte, Stadt	7	–12,5	391	–5,8	33,1	2,0	1,3
978 032	Selm, Stadt	5	–	431	–	13,9	2,9	1,6
978 036	Unna, Stadt	6	+20,0	326	+0,3	45,6	1,9	2,4
978 040	Werne, Stadt	11	–	441	+1,6	40,1	2,3	2,5
900 000	Reg.-Bez. Arnsberg	1 126	–0,4	71 854	+2,5	45,5	2,6	2,5
	Nordrhein-Westfalen	4 589	–0,9	334 966	+0,7	45,4	2,3	2,0

Anmerkungen Seite 9

Noch: 2.1 Kapazität und Leistung der Beherbergungsstätten nach Verwaltungsbezirken

Oktober 2024

Amtliche Schlüsselnummer	Verwaltungsbezirk	Ankünfte				Übernachtungen			
		aller Gäste	Veränderung ¹⁾	ausländischer Gäste	Veränderung ¹⁾	aller Gäste	Veränderung ¹⁾	ausländischer Gäste	Veränderung ¹⁾
962 000	Märkischer Kreis	17 454	+0,8	1 208	-10,3	34 138	+1,1	3 468	+16,1
962 004	Altena, Stadt	1 200	+12,7	35	+150,0	2 793	+22,7	101	-17,2
962 008	Balve, Stadt	1 528	+8,6	97	+76,4	3 284	+14,5	225	+30,1
962 012	Halver, Stadt
962 016	Hemer, Stadt	464	+8,2	4	-69,2	1 145	+48,9	8	-80,0
962 020	Herscheid
962 024	Iserlohn, Stadt	4 356	+6,3	272	-25,1	7 377	+3,7	517	-37,2
962 028	Kierspe, Stadt
962 032	Lüdenscheid, Stadt	3 872	+3,0	460	-11,7	6 759	-8,2	970	-
962 036	Meinerzhagen, Stadt	1 336	-11,6	66	-22,4	2 863	-0,4	126	-17,1
962 040	Menden (Sauerland), Stadt	741	-4,8	24	-4,0	1 332	+5,1	37	-9,8
962 044	Nachrodt-Wiblingwerde	938	+11,0	8	-33,3	2 124	+0,2	14	-48,1
962 048	Neuenrade, Stadt	777	-30,6	47	-36,5	1 302	-30,8	66	-51,5
962 052	Plettenberg, Stadt	1 600	-9,1	151	+21,8	3 798	-4,7	1 252	+321,5
962 056	Schalksmühle	-	-	-	-	-	-	-	-
962 060	Werdohl, Stadt	192	+19,3	9	-40,0	665	+3,4	54	-28,9
966 000	Kreis Olpe	19 204	-0,3	2 714	+2,5	48 278	-3,0	7 948	-0,2
966 004	Attendorf, Stadt	6 142	-4,5	668	-1,0	11 119	-11,3	1 212	-25,7
966 008	Drolshagen, Stadt	1 130	-12,4	46	-40,3	3 721	-6,1	67	-42,7
966 012	Finnentrop	567	-17,9	45	-28,6	1 732	-10,2	134	-28,0
966 016	Kirchhundem	1 081	-0,1	52	-1,9	2 552	-3,6	138	-14,8
966 020	Lennestadt, Stadt	5 540	+11,8	1 249	-	18 480	+6,5	4 954	+4,3
966 024	Olpe, Stadt	3 668	-5,7	492	+22,4	8 868	-5,6	1 132	+37,5
966 028	Wenden	1 076	+15,7	162	+24,6	1 806	-7,7	311	+7,2
970 000	Kreis Siegen-Wittgenstein	20 704	-1,5	3 016	-17,3	66 308	-6,9	6 357	-27,1
970 004	Bad Berleburg, Stadt	2 541	-0,9	136	+2,3	21 965	-8,4	413	-40,0
970 008	Burbach	1 102	-13,4	75	+66,7	4 139	-8,4	184	+36,3
970 012	Erndtebrück
970 016	Freudenberg, Stadt	889	-20,8	136	-34,6	1 621	-12,3	266	-22,2
970 020	Hilchenbach, Stadt	1 284	-9,8	68	+4,6	9 293	-9,6	136	-29,2
970 024	Kreuztal, Stadt	498	+18,6	45	-11,8	1 183	+6,0	109	-35,1
970 028	Bad Laasphe, Stadt	3 423	-0,3	917	-33,3	8 090	-10,4	2 623	-35,8
970 032	Netphen, Stadt	1 311	+43,6	56	-47,7	2 924	+50,6	161	-33,2
970 036	Neunkirchen
970 040	Siegen, Stadt	7 748	-6,0	1 507	-3,5	12 481	-9,8	2 162	-15,7
970 044	Wilnsdorf	1 705	+28,6	51	-33,8	3 911	+0,3	213	+6,5
974 000	Kreis Soest	36 623	-5,3	2 452	+8,5	144 418	-1,0	6 622	+12,0
974 004	Anröchte
974 008	Bad Sassendorf	8 009	-11,1	216	+32,5	50 297	-1,2	591	+93,1
974 012	Ense
974 016	Erwitte, Stadt	4 207	-2,4	100	-48,5	17 797	-6,7	172	-72,6
974 020	Geseke, Stadt	2 026	-22,0	179	-34,4	3 182	-23,2	284	-30,0
974 024	Lippetal	246	+26,2	9	+12,5	586	-14,0	20	-85,3
974 028	Lippstadt, Stadt	5 574	+1,2	625	+24,3	22 476	+0,4	1 704	+34,1
974 032	Möhnesee	5 921	-4,3	151	+18,0	22 597	+3,0	683	+65,8
974 036	Rüthen, Stadt	1 138	+9,6	71	-6,6	2 475	+10,3	145	-11,6
974 040	Soest, Stadt	5 824	+1,2	782	+45,6	11 071	+7,9	1 506	+31,1
974 044	Warstein, Stadt	1 826	+26,1	155	-25,8	7 766	+10,3	878	-0,8
974 048	Welver	177	-0,6	4	-33,3	349	-45,8	20	-85,3
974 052	Werl, Stadt	1 053	-43,0	107	-13,7	2 118	-29,8	428	+45,1
974 056	Wickede (Ruhr)	371	+9,1	9	+80,0	3 101	+3,2	9	-76,3
978 000	Kreis Unna	18 825	-0,3	1 689	-24,6	38 277	+4,1	3 228	-10,0
978 004	Bergkamen, Stadt
978 008	Bönen	-	-	-	-	-	-	-	-
978 012	Fröndenberg/Ruhr, Stadt	718	+0,3	72	-21,7	1 248	+12,3	108	-27,5
978 016	Holzwickede
978 020	Kamen, Stadt	4 619	+2,5	346	-38,2	10 999	+11,4	760	+8,1
978 024	Lünen, Stadt	4 606	+11,0	468	-17,5	7 539	+11,7	632	-5,4
978 028	Schwerte, Stadt	2 038	-5,2	75	+19,0	4 006	+8,6	96	-5,9
978 032	Selm, Stadt	971	-4,1	48	-17,2	2 846	-5,1	76	-42,4
978 036	Unna, Stadt	2 450	+14,3	295	+22,4	4 613	+12,7	699	+28,7
978 040	Werne, Stadt	2 376	-1,2	279	+8,6	5 479	+0,9	687	+2,4
900 000	Reg.-Bez. Arnsberg	401 875	+2,1	55 750	-4,7	1047 034	+1,9	137 795	+1,0
	Nordrhein-Westfalen	2 160 049	+3,0	449 396	-2,7	4 915 537	+0,2	897 592	-8,6

2.2 Kapazität und Leistung der Beherbergungsstätten nach Gemeindegruppen und Betriebsarten

Oktober 2024

Gemeindegruppe Betriebsart	Betriebe		Betten			Mittlere Aufenthaltsdauer ³⁾	
	geöffnete	Veränderung ¹⁾	angebotene	Veränderung ¹⁾	mittlere Auslastung ²⁾	aller Gäste	ausländischer Gäste
Mineral-, Moor-, Sole- und Thermalbäder	264	-1,1	23 441	-	65,3	4,3	1,7
Hotels	85	-2,3	7 410	+0,3	50,1	1,9	1,6
Gasthöfe	2	-	53	-	.	.	.
Pensionen	51	-7,3	1 487	-5,9	41,7	4,3	3,0
Hotels garnis	37	+5,7	2 814	+2,5	45,3	1,8	1,7
Erholungs-, Ferien-, Schulungsheime	10	-	1 451	-0,6	38,6	3,3	5,5
Ferienhäuser, -wohnungen, -zentren	16	+6,7	378	+8,0	.	.	.
Hütten, Jugendherbergen u. Ä.	7	-	610	+1,8	44,5	2,3	1,4
Vorsorge- und Reha-Kliniken	45	-	9 238	-0,2	93,9	22,7	18,7
Campingplätze	11	-	.	.	.	2,2	1,8
Heilklimatische Kurorte	126	-0,8	11 074	+11,8	41,6	3,5	3,6
Hotels	40	-	2 901	-3,9	44,1	2,3	3,1
Gasthöfe	12	-	338	-1,2	.	.	.
Pensionen	15	-16,7	383	-13,3	32,3	2,2	2,3
Hotels garnis	4	-20,0	278	-9,7	.	.	.
Erholungs-, Ferien-, Schulungsheime	13	-	951	-1,6	39,6	3,7	4,2
Ferienhäuser, -wohnungen, -zentren	28	+7,7	5 021	+32,8	.	.	.
Hütten, Jugendherbergen u. Ä.	6	+20,0	562	+30,4	27,8	2,5	3,0
Vorsorge- und Reha-Kliniken	3	-	640	+3,2	97,1	24,6	-
Campingplätze	5	-
Kneippkurorte	141	-2,1	5 470	-1,7	41,4	2,8	3,3
Hotels	36	-	2 034	+3,6	33,5	2,1	3,3
Gasthöfe	13	-13,3	220	-7,2	19,3	1,7	2,8
Pensionen	12	-14,3	208	-12,6	31,2	2,7	2,3
Hotels garnis	9	-	350	+1,4	55,2	2,0	2,1
Erholungs-, Ferien-, Schulungsheime	5	-	250	-	.	.	.
Ferienhäuser, -wohnungen, -zentren	39	+8,3	1 091	+3,8	.	.	.
Hütten, Jugendherbergen u. Ä.	11	-15,4	994	-14,1	48,9	2,5	1,8
Vorsorge- und Reha-Kliniken	2	-	323	-0,3	.	.	.
Campingplätze	14	-	.	.	.	3,1	3,2
Kneippheilbäder	132	+1,5	7 382	+1,1	57,7	4,6	2,8
Hotels	44	+4,8	2 738	+3,8	55,4	2,7	2,7
Gasthöfe	20	-4,8	500	-6,2	30,6	2,5	2,8
Pensionen	15	-	270	-4,6	30,3	2,9	3,0
Hotels garnis	5	+25,0	124	+12,7	.	.	.
Erholungs-, Ferien-, Schulungsheime	8	-	1 200	+3,4	.	.	.
Ferienhäuser, -wohnungen, -zentren	29	-	985	+1,4	54,0	5,4	4,6
Hütten, Jugendherbergen u. Ä.	2	-	186	-	.	.	.
Vorsorge- und Reha-Kliniken	7	-	1 379	-2,7	.	.	.
Campingplätze	2	-
Heilbäder zusammen	663	-0,7	47 367	+2,5	55,8	3,9	2,4
Hotels	205	-	15 083	+0,5	47,7	2,1	2,2
Gasthöfe	47	-6,0	1 111	-4,6	27,8	2,5	2,7
Pensionen	93	-8,8	2 348	-7,7	37,9	3,5	2,7
Hotels garnis	55	+3,8	3 566	+1,6	44,2	1,8	1,7
Erholungs-, Ferien-, Schulungsheime	36	-	3 852	+0,4	44,9	4,4	4,9
Ferienhäuser, -wohnungen, -zentren	112	+5,7	7 475	+21,5	40,4	4,3	4,1
Hütten, Jugendherbergen u. Ä.	26	-3,7	2 352	-0,9	42,0	2,5	1,5
Vorsorge- und Reha-Kliniken	57	-	11 580	-0,3	92,6	23,8	18,7
Campingplätze	32	-	.	.	.	2,5	2,3

Anmerkungen Seite 9

Noch: 2.2 Kapazität und Leistung der Beherbergungsstätten nach Gemeindegruppen und Betriebsarten

Oktober 2024

Gemeindegruppe Betriebsart	Ankünfte				Übernachtungen			
	aller Gäste	Verände- rung ¹⁾	aus- ländischer Gäste	Verände- rung ¹⁾	aller Gäste	Verände- rung ¹⁾	aus- ländischer Gäste	Verände- rung ¹⁾
Mineral-, Moor-, Sole- und Thermalbäder	114 155	+4,9	21 619	+18,5	485 304	+2,4	37 083	+4,4
Hotels	60 957	+6,7	13 260	+14,8	114 924	+1,0	21 862	+7,3
Gasthöfe
Pensionen	4 345	-22,1	203	-23,1	18 837	-18,5	611	-51,4
Hotels garnis	21 856	+9,9	6 929	+27,3	39 521	+2,1	11 536	+9,4
Erholungs-, Ferien-, Schulungsheime	5 287	-23,8	162	+18,2	17 369	-7,3	897	+45,9
Ferienhäuser, -wohnungen, -zentren
Hütten, Jugendherbergen u. Ä.	3 664	+17,4	423	+193,8	8 423	+1,3	576	+116,5
Vorsorge- und Reha-Kliniken	11 822	+7,9	7	-22,2	268 803	+5,0	131	-40,5
Campingplätze	5 310	+22,7	545	+4,6	11 806	+22,6	973	+15,4
Heilklimatische Kurorte	41 756	+6,9	8 519	+6,4	144 444	+8,1	30 476	+8,1
Hotels	17 068	+6,0	3 560	-0,6	39 524	+6,0	11 154	+10,3
Gasthöfe
Pensionen	1 704	+17,9	222	-20,4	3 831	+9,0	520	-30,0
Hotels garnis
Erholungs-, Ferien-, Schulungsheime	3 153	+6,1	141	-6,6	11 670	+18,6	595	-17,2
Ferienhäuser, -wohnungen, -zentren
Hütten, Jugendherbergen u. Ä.	1 899	x	5	x	4 835	x	15	x
Vorsorge- und Reha-Kliniken	783	+4,1	—	—	19 257	+3,5	—	—
Campingplätze
Kneippkurorte	28 761	-2,4	3 088	+6,0	81 056	+1,8	10 155	+16,6
Hotels	9 980	-8,3	1 655	+3,2	21 122	-6,4	5 444	+7,8
Gasthöfe	719	-17,6	80	+27,0	1 209	-19,2	223	-13,9
Pensionen	737	-15,4	59	-46,4	2 010	-18,2	137	-38,0
Hotels garnis	2 980	+4,2	231	-6,5	5 986	+11,7	492	+0,6
Erholungs-, Ferien-, Schulungsheime
Ferienhäuser, -wohnungen, -zentren
Hütten, Jugendherbergen u. Ä.	5 956	-10,6	89	-18,3	15 055	-1,3	157	+3,3
Vorsorge- und Reha-Kliniken
Campingplätze	3 596	+1,0	339	-19,7	11 125	+5,2	1 099	-9,9
Kneippheilbäder	29 034	+6,9	3 848	-1,7	132 275	-0,8	10 631	-9,0
Hotels	17 243	+8,6	3 216	+0,5	47 008	+3,6	8 667	-7,1
Gasthöfe	1 846	+9,9	173	-35,2	4 690	-4,3	492	-35,3
Pensionen	886	-2,1	169	+8,3	2 532	-6,4	506	+6,5
Hotels garnis
Erholungs-, Ferien-, Schulungsheime
Ferienhäuser, -wohnungen, -zentren	3 048	+14,2	148	+59,1	16 497	-7,0	686	-4,5
Hütten, Jugendherbergen u. Ä.
Vorsorge- und Reha-Kliniken
Campingplätze
Heilbäder zusammen	213 706	+4,5	37 074	+12,1	843 079	+2,8	88 345	+5,0
Hotels	105 248	+5,3	21 691	+8,8	222 578	+1,7	47 127	+5,0
Gasthöfe	3 673	-4,9	356	-23,3	9 098	-11,4	967	-37,0
Pensionen	7 672	-12,8	653	-19,3	27 210	-14,4	1 774	-34,2
Hotels garnis	26 465	+7,2	7 329	+24,1	48 799	+0,9	12 373	+7,8
Erholungs-, Ferien-, Schulungsheime	12 213	-9,5	306	+6,3	53 572	+1,3	1 496	+12,1
Ferienhäuser, -wohnungen, -zentren	21 969	+7,6	5 196	+19,3	93 535	+5,8	21 343	+10,5
Hütten, Jugendherbergen u. Ä.	12 494	+13,5	524	+107,1	30 621	+15,5	760	+81,8
Vorsorge- und Reha-Kliniken	13 993	+7,4	7	-22,2	332 396	+3,8	131	-40,5
Campingplätze	9 979	+8,8	1 012	-4,2	25 270	+10,2	2 374	+6,2

Anmerkungen Seite 9

Noch: 2.2 Kapazität und Leistung der Beherbergungsstätten nach Gemeindegruppen und Betriebsarten

Oktober 2024

Gemeindegruppe Betriebsart	Betriebe		Betten			Mittlere Aufenthaltsdauer ³⁾	
	geöffnete	Veränderung ¹⁾	angebotene	Veränderung ¹⁾	mittlere Auslastung ²⁾	aller Gäste	ausländischer Gäste
Luftkurorte	259	-1,5	11 064	+0,9	45,2	2,9	2,9
Hotels	75	-2,6	3 547	-0,9	43,3	2,2	2,5
Gasthöfe	20	-16,7	450	-17,9	30,8	1,8	1,7
Pensionen	34	+3,0	656	+1,2	43,5	3,1	3,0
Hotels garnis	13	-	265	+2,7	.	.	.
Erholungs-, Ferien-, Schulungsheime	18	-10,0	1 506	-3,3	42,6	3,5	1,0
Ferienhäuser, -wohnungen, -zentren	55	+3,8	2 363	+1,1	47,9	4,1	4,3
Hütten, Jugendherbergen u. Ä.	18	-	1 604	+17,6	46,7	2,4	1,8
Vorsorge- und Reha-Kliniken	2	-	673	-	.	.	.
Campingplätze	24	+4,3	.	.	.	2,3	2,2
Erholungsorte	320	-	14 515	+0,2	38,0	2,6	2,8
Hotels	95	-5,0	4 617	-2,6	37,4	1,9	2,2
Gasthöfe	24	-	406	+2,0	23,4	2,3	2,9
Pensionen	23	+4,5	520	+3,8	39,1	3,6	4,1
Hotels garnis	19	+5,6	744	+1,1	.	.	.
Erholungs-, Ferien-, Schulungsheime	39	-	2 662	+0,7	38,9	2,6	2,0
Ferienhäuser, -wohnungen, -zentren	56	+7,7	2 243	+3,4	32,9	4,2	5,3
Hütten, Jugendherbergen u. Ä.	22	-	2 777	+0,9	35,9	2,6	1,7
Vorsorge- und Reha-Kliniken	4	-	546	-	.	.	.
Campingplätze	38	-2,6	.	.	.	2,4	2,2
Sonstige Gemeinden	3 347	-0,9	262 020	+0,5	44,0	2,0	1,9
Hotels	1 419	-1,8	142 444	+0,3	41,9	1,7	1,8
Gasthöfe	174	-5,4	3 619	-3,5	23,6	2,0	2,6
Pensionen	138	-	3 653	+4,7	37,4	3,4	4,7
Hotels garnis	809	-0,5	61 084	+1,1	42,7	1,8	1,9
Erholungs-, Ferien-, Schulungsheime	227	-2,2	25 309	-0,9	45,1	4,3	3,1
Ferienhäuser, -wohnungen, -zentren	207	+7,8	8 979	+2,4	57,7	4,2	6,4
Hütten, Jugendherbergen u. Ä.	128	+0,8	10 672	+2,0	44,6	2,4	2,4
Vorsorge- und Reha-Kliniken	45	-	6 260	-1,5	92,8	27,2	79,4
Campingplätze	200	-1,5	.	.	.	2,7	2,0
Nordrhein-Westfalen	4 589	-0,9	334 966	+0,7	45,4	2,3	2,0
Hotels	1 794	-1,8	165 691	+0,2	42,4	1,7	1,8
Gasthöfe	265	-6,0	5 586	-4,7	25,0	2,1	2,5
Pensionen	288	-2,4	7 177	-0,1	38,2	3,4	4,0
Hotels garnis	896	-0,1	65 659	+1,2	42,7	1,8	1,9
Erholungs-, Ferien-, Schulungsheime	320	-2,1	33 329	-0,7	44,5	4,1	3,1
Ferienhäuser, -wohnungen, -zentren	430	+6,7	21 060	+8,4	47,8	4,2	5,1
Hütten, Jugendherbergen u. Ä.	194	-	17 405	+2,7	43,1	2,5	2,3
Vorsorge- und Reha-Kliniken	108	-	19 059	-0,7	91,2	24,9	59,1
Campingplätze	294	-1,0	.	.	.	2,6	2,1

Anmerkungen Seite 9

Noch: 2.2 Kapazität und Leistung der Beherbergungsstätten nach Gemeindegruppen und Betriebsarten

Oktober 2024

Gemeindegruppe Betriebsart	Ankünfte				Übernachtungen			
	aller Gäste	Verände- rung ¹⁾	aus- ländischer Gäste	Verände- rung ¹⁾	aller Gäste	Verände- rung ¹⁾	aus- ländischer Gäste	Verände- rung ¹⁾
Luftkurorte	57 201	+4,3	9 188	-11,3	163 149	+3,3	26 956	-14,0
Hotels	21 853	+1,1	4 754	+0,9	47 282	+0,4	11 719	+0,6
Gasthöfe	2 420	-17,6	278	-13,7	4 296	-22,6	477	-22,9
Pensionen	2 834	-0,9	236	-9,9	8 833	-11,8	712	-13,2
Hotels garnis
Erholungs-, Ferien-, Schulungsheime	5 639	-4,0	4	-92,7	19 900	+2,0	4	-98,5
Ferienhäuser, -wohnungen, -zentren	8 541	-1,2	2 709	-21,1	35 088	-1,1	11 738	-18,7
Hütten, Jugendherbergen u. Ä.	9 590	+28,0	207	-67,5	23 216	+21,5	381	-77,9
Vorsorge- und Reha-Kliniken
Campingplätze	3 720	+33,0	446	+13,8	8 650	+41,3	973	+13,5
Erholungsorte	74 496	+2,0	9 487	-4,2	193 147	-2,2	26 283	-8,4
Hotels	28 068	+7,4	5 008	-2,9	52 594	+0,2	11 070	-0,3
Gasthöfe	1 206	-5,9	98	-42,4	2 795	-6,1	280	-39,9
Pensionen	1 758	+13,6	122	+17,3	6 288	-0,4	506	-24,1
Hotels garnis
Erholungs-, Ferien-, Schulungsheime	11 994	-7,6	642	+9,6	31 720	-10,7	1 277	+0,2
Ferienhäuser, -wohnungen, -zentren	5 395	+0,3	1 663	-19,6	22 878	-1,5	8 732	-21,5
Hütten, Jugendherbergen u. Ä.	11 782	-7,9	356	+54,1	30 887	-4,2	600	+38,2
Vorsorge- und Reha-Kliniken
Campingplätze	9 913	+19,9	1 072	+16,6	24 213	+8,0	2 328	+10,1
Sonstige Gemeinden	1 814 646	+2,8	393 647	-3,6	3 716 162	-0,3	756 008	-9,8
Hotels	1 093 437	+3,8	267 982	-2,0	1 850 084	-0,1	478 661	-8,0
Gasthöfe	12 927	-10,1	1 367	-13,2	25 974	-17,1	3 519	-32,4
Pensionen	12 255	-4,0	1 668	-10,2	41 919	-	7 856	-18,8
Hotels garnis	454 171	+1,8	106 462	-5,9	808 222	-2,8	205 356	-14,2
Erholungs-, Ferien-, Schulungsheime	82 116	-3,7	2 001	-12,3	353 173	-0,6	6 254	-23,7
Ferienhäuser, -wohnungen, -zentren	37 997	-1,5	5 198	-16,1	160 048	-2,0	33 216	+1,8
Hütten, Jugendherbergen u. Ä.	60 287	-4,1	4 236	-32,2	147 584	-0,3	10 363	-25,3
Vorsorge- und Reha-Kliniken	6 614	+7,1	14	+27,3	180 061	+0,8	1 111	+53,9
Campingplätze	54 842	+22,1	4 719	+24,3	149 097	+16,8	9 672	+18,3
Nordrhein-Westfalen	2 160 049	+3,0	449 396	-2,7	4 915 537	+0,2	897 592	-8,6
Hotels	1 248 606	+4,0	299 435	-1,2	2 172 538	+0,1	548 577	-6,7
Gasthöfe	20 226	-10,0	2 099	-17,1	42 163	-15,9	5 243	-33,0
Pensionen	24 519	-5,6	2 679	-11,6	84 250	-6,4	10 848	-21,7
Hotels garnis	486 545	+2,0	114 871	-4,5	868 253	-2,6	220 171	-13,0
Erholungs-, Ferien-, Schulungsheime	111 962	-4,8	2 953	-8,0	458 365	-1,0	9 031	-18,5
Ferienhäuser, -wohnungen, -zentren	73 902	+1,2	14 766	-8,0	311 549	+0,3	75 029	-3,2
Hütten, Jugendherbergen u. Ä.	94 153	-	5 323	-27,8	232 308	+2,8	12 104	-26,4
Vorsorge- und Reha-Kliniken	21 682	+7,1	21	+5,0	538 881	+2,8	1 242	+31,8
Campingplätze	78 454	+20,4	7 249	+17,6	207 230	+15,7	15 347	+14,7

Anmerkungen Seite 9

2.3 Kapazität und Leistung der Beherbergungsstätten nach Reisegebieten und Betriebsarten

Oktober 2024

Reisegebiet Betriebsart	Betriebe		Betten			Mittlere Aufenthaltsdauer ³⁾	
	geöffnete	Veränderung ¹⁾	angebotene	Veränderung ¹⁾	mittlere Auslastung ²⁾	aller Gäste	ausländischer Gäste
Eifel und Region Aachen	388	-0,3	20 043	-0,1	45,1	2,4	2,0
Hotels	108	-5,3	6 241	-1,6	45,6	1,7	1,7
Gasthöfe	13	-7,1	340	-7,9	.	.	.
Pensionen	19	-5,0	316	-0,6	33,0	2,3	1,8
Hotels garnis	64	-	3 803	-0,8	43,5	1,8	1,7
Erholungs-, Ferien-, Schulungsheime	39	-2,5	2 863	+0,7	43,0	4,6	2,2
Ferienhäuser, -wohnungen, -zentren	70	+11,1	3 335	+3,4	.	.	.
Hütten, Jugendherbergen u. Ä.	31	-	2 589	+0,4	41,8	2,5	1,8
Vorsorge- und Reha-Kliniken	5	-	556	+0,4	94,1	22,4	18,7
Campingplätze	39	+2,6	.	.	.	2,3	1,8
Niederrhein	493	-3,0	28 591	-1,5	40,6	2,3	2,0
Hotels	198	-3,9	15 419	-2,6	36,7	1,7	1,8
Gasthöfe	32	-3,0	774	-1,7	.	.	.
Pensionen	23	+4,5	714	+10,0	41,3	2,8	1,8
Hotels garnis	90	-3,2	4 592	-0,2	36,5	2,0	2,3
Erholungs-, Ferien-, Schulungsheime	22	-	2 611	-1,5	42,2	2,7	1,3
Ferienhäuser, -wohnungen, -zentren	43	-2,3	1 116	-2,3	44,9	4,3	6,9
Hütten, Jugendherbergen u. Ä.	24	+9,1	2 137	+5,0	41,5	2,5	1,8
Vorsorge- und Reha-Kliniken	8	-	1 228	-9,0	x	27,5	x
Campingplätze	53	-8,6
Münsterland	542	-1,5	27 913	+0,5	45,9	2,7	2,4
Hotels	247	-2,0	13 783	+1,6	39,5	1,8	2,4
Gasthöfe	37	-7,5	627	-9,7	19,5	1,9	2,5
Pensionen	33	-2,9	917	-2,9	.	.	.
Hotels garnis	56	-	3 080	-0,2	.	.	.
Erholungs-, Ferien-, Schulungsheime	44	-2,2	6 138	-1,9	.	.	.
Ferienhäuser, -wohnungen, -zentren	51	-	1 316	-2,9	.	.	.
Hütten, Jugendherbergen u. Ä.	17	+6,3	1 413	+15,4	45,2	2,3	2,2
Vorsorge- und Reha-Kliniken	5	-	639	-0,2	91,0	22,1	-
Campingplätze	52	+2,0	.	.	.	3,2	2,7
Teutoburger Wald	673	+1,7	38 679	+3,0	49,1	3,4	2,2
Hotels	247	+0,4	15 344	+4,8	37,9	1,8	1,8
Gasthöfe	44	-8,3	852	-5,3	20,1	2,1	3,0
Pensionen	88	-4,3	2 369	-1,1	36,5	4,0	4,9
Hotels garnis	82	+9,3	4 400	+7,8	39,4	2,0	2,1
Erholungs-, Ferien-, Schulungsheime	42	-4,5	3 421	-3,4	32,7	2,9	4,3
Ferienhäuser, -wohnungen, -zentren	53	+23,3	1 456	+5,4	37,0	4,6	7,7
Hütten, Jugendherbergen u. Ä.	30	-	2 315	+7,7	40,5	2,6	10,6
Vorsorge- und Reha-Kliniken	38	-	8 522	+0,5	91,3	23,4	-
Campingplätze	49	+6,5	.	.	.	2,6	1,8
Sauerland	749	-0,9	41 921	+2,2	46,0	3,3	3,6
Hotels	241	-1,6	14 323	-	42,6	2,2	2,8
Gasthöfe	87	-4,4	1 988	-3,4	.	.	.
Pensionen	85	-1,2	1 919	-2,1	.	.	.
Hotels garnis	35	-5,4	1 560	-10,8	.	.	.
Erholungs-, Ferien-, Schulungsheime	49	-	4 554	-0,1	37,9	3,4	4,4
Ferienhäuser, -wohnungen, -zentren	149	+3,5	11 588	+11,2	50,6	4,4	5,5
Hütten, Jugendherbergen u. Ä.	40	-	2 813	+2,6	.	.	.
Vorsorge- und Reha-Kliniken	20	-	3 176	-0,5	88,4	25,3	-
Campingplätze	43	-2,3	.	.	.	3,0	3,2
Siegerland-Wittgenstein	92	-1,1	4 852	-0,7	44,2	3,2	2,1
Hotels	40	-	2 151	+1,4	41,7	1,9	2,0
Gasthöfe	10	-9,1	176	-4,9	24,9	1,9	2,2
Pensionen	7	-	114	-	29,3	3,7	5,0
Hotels garnis	10	+11,1	584	+3,5	22,0	2,9	2,3
Erholungs-, Ferien-, Schulungsheime	10	-9,1	803	-3,6	28,6	2,6	3,2
Ferienhäuser, -wohnungen, -zentren	8	-	137	-	25,9	4,3	4,1
Hütten, Jugendherbergen u. Ä.	1	-	59	-10,6	.	.	.
Vorsorge- und Reha-Kliniken	4	-	828	-4,4	90,9	29,2	-
Campingplätze	2	-

Anmerkungen Seite 9

Noch: 2.3 Kapazität und Leistung der Beherbergungsstätten nach Reisegebieten und Betriebsarten

Oktober 2024

Reisegebiet Betriebsart	Ankünfte				Übernachtungen			
	aller Gäste	Verände- rung ¹⁾	aus- ländischer Gäste	Verände- rung ¹⁾	aller Gäste	Verände- rung ¹⁾	aus- ländischer Gäste	Verände- rung ¹⁾
Eifel und Region Aachen	124 093	+2,4	33 342	+6,4	301 322	+1,3	68 300	-4,9
Hotels	50 114	+6,9	16 773	+9,8	87 424	+2,4	28 462	+1,7
Gasthöfe
Pensionen	1 377	-10,1	298	-24,6	3 167	-8,3	543	-32,5
Hotels garnis	27 866	-0,1	8 790	+14,3	51 284	-2,3	14 908	-0,2
Erholungs-, Ferien-, Schulungsheime	8 256	-16,3	121	-59,8	37 931	-2,1	266	-60,9
Ferienhäuser, -wohnungen, -zentren
Hütten, Jugendherbergen u. Ä.	13 192	-2,2	993	+97,4	33 524	-0,7	1 771	+66,6
Vorsorge- und Reha-Kliniken	724	+11,4	7	-12,5	16 216	+4,5	131	-32,8
Campingplätze	9 594	+20,6	1 472	+2,9	22 378	+18,9	2 701	+1,7
Niederrhein	175 234	-4,3	30 482	-1,1	397 124	-5,7	61 238	-8,8
Hotels	100 297	-5,9	21 123	-3,2	175 436	-10,9	37 905	-14,5
Gasthöfe
Pensionen	3 226	+1,7	249	+75,4	9 119	+7,8	457	+47,9
Hotels garnis	25 470	-3,6	5 061	+0,5	51 916	-6,0	11 798	-0,6
Erholungs-, Ferien-, Schulungsheime	12 410	-4,8	731	+65,4	34 127	-9,1	976	+81,8
Ferienhäuser, -wohnungen, -zentren	3 511	-7,3	558	-6,1	15 249	-2,7	3 849	+4,5
Hütten, Jugendherbergen u. Ä.	10 932	-13,3	374	-20,6	27 470	-7,1	668	-14,7
Vorsorge- und Reha-Kliniken	1 401	+3,9	3	-	38 538	-0,9	586	+15,1
Campingplätze
Münsterland	164 772	+4,5	17 386	+4,1	441 601	+1,0	41 537	+1,6
Hotels	92 750	+4,9	11 510	+9,0	168 681	+4,9	27 707	+17,8
Gasthöfe	1 928	-4,5	303	+18,4	3 756	-23,5	752	-36,1
Pensionen
Hotels garnis
Erholungs-, Ferien-, Schulungsheime
Ferienhäuser, -wohnungen, -zentren
Hütten, Jugendherbergen u. Ä.	8 522	+8,1	257	-14,0	19 779	+6,2	553	+9,3
Vorsorge- und Reha-Kliniken	817	+6,8	-	-	18 033	+0,6	-	-
Campingplätze	14 128	+25,7	1 197	+2,4	44 942	+13,3	3 276	+12,2
Teutoburger Wald	183 852	+7,5	16 971	+18,7	619 396	+4,7	37 258	+1,3
Hotels	97 998	+9,1	11 570	+26,9	179 485	+3,6	20 979	+11,1
Gasthöfe	2 352	-16,7	119	-34,6	4 857	-16,8	353	-48,5
Pensionen	6 533	-8,4	423	-6,0	26 332	-10,0	2 072	-47,6
Hotels garnis	27 213	+0,6	3 175	-9,3	53 710	+2,2	6 656	-8,7
Erholungs-, Ferien-, Schulungsheime	11 965	-2,4	219	+2,8	34 595	-4,6	940	+9,6
Ferienhäuser, -wohnungen, -zentren	3 605	+38,9	458	+81,7	16 664	+14,0	3 545	+16,2
Hütten, Jugendherbergen u. Ä.	10 983	+11,2	103	-48,2	29 012	+9,6	1 095	+5,8
Vorsorge- und Reha-Kliniken	10 305	+10,2	-	-100,0	241 182	+6,5	5	-80,0
Campingplätze	12 898	+27,4	904	+133,6	33 559	+23,4	1 613	+63,9
Sauerland	190 301	-0,7	22 111	-1,8	625 260	+0,8	79 025	+8,3
Hotels	85 512	+2,0	12 837	+7,7	188 050	+2,3	35 902	+11,3
Gasthöfe
Pensionen
Hotels garnis
Erholungs-, Ferien-, Schulungsheime	15 782	-4,2	177	-6,3	53 535	+4,2	786	-14,2
Ferienhäuser, -wohnungen, -zentren	41 494	-5,9	6 317	-10,4	181 494	-0,4	34 965	+15,4
Hütten, Jugendherbergen u. Ä.
Vorsorge- und Reha-Kliniken	3 440	+0,7	-	-	87 062	+0,5	-	-100,0
Campingplätze	10 031	+10,0	485	-3,4	30 250	+1,1	1 547	+16,1
Siegerland-Wittgenstein	20 704	-1,5	3 016	-17,3	66 308	-6,9	6 357	-27,1
Hotels	14 424	-3,6	2 769	-18,8	27 639	-4,5	5 676	-25,1
Gasthöfe	703	+16,6	41	-26,8	1 356	+14,1	91	-30,5
Pensionen	278	-9,4	7	-53,3	1 036	-25,4	35	-77,3
Hotels garnis	1 395	+15,9	103	-15,6	3 979	-3,7	237	-38,4
Erholungs-, Ferien-, Schulungsheime	2 695	+1,4	33	+135,7	6 954	-10,3	107	+122,9
Ferienhäuser, -wohnungen, -zentren	254	-20,1	41	+70,8	1 102	-21,8	167	-57,6
Hütten, Jugendherbergen u. Ä.
Vorsorge- und Reha-Kliniken	798	+3,1	-	-	23 327	-7,8	-	-
Campingplätze

Anmerkungen Seite 9

Noch: 2.3 Kapazität und Leistung der Beherbergungsstätten nach Reisegebieten und Betriebsarten

Oktober 2024

Reisegebiet Betriebsart	Betriebe		Betten			Mittlere Aufenthaltsdauer ³⁾	
	geöffnete	Veränderung ¹⁾	angebotene	Veränderung ¹⁾	mittlere Auslastung ²⁾	aller Gäste	ausländischer Gäste
Bergisches Land	167	-1,8	10 015	-	42,0	2,7	2,1
Hotels	71	-2,7	3 806	+0,7	32,6	1,7	1,9
Gasthöfe	5	-	71	+12,7	.	.	.
Pensionen	6	-	118	+3,5	35,9	3,1	6,1
Hotels garnis	20	+5,3	959	+4,7	32,8	2,0	1,9
Erholungs-, Ferien-, Schulungsheime	29	-6,5	2 561	-2,6	35,1	2,3	2,5
Ferienhäuser, -wohnungen, -zentren	5	+25,0	169	+61,0	38,1	3,1	4,1
Hütten, Jugendherbergen u. Ä.	11	-8,3	979	-8,8	42,1	2,4	1,3
Vorsorge- und Reha-Kliniken	10	-	1 352	+1,5	89,5	23,2	34,0
Campingplätze	10	-
Bonn und Rhein-Sieg-Kreis	212	-0,9	19 362	+3,6	43,9	2,1	2,1
Hotels	89	+1,1	10 526	+5,7	40,7	1,8	2,1
Gasthöfe	12	-	254	+1,2	.	.	.
Pensionen	5	-	129	+1,6	.	.	.
Hotels garnis	60	-1,6	4 644	+4,1	47,5	1,9	2,1
Erholungs-, Ferien-, Schulungsheime	24	-4,0	2 610	-1,8	45,9	2,8	3,0
Ferienhäuser, -wohnungen, -zentren	7	-	183	-13,7	53,5	5,3	6,0
Hütten, Jugendherbergen u. Ä.	5	-	708	-0,1	.	.	.
Vorsorge- und Reha-Kliniken	3	-	308	-	.	.	.
Campingplätze	7	-12,5
Köln und Rhein-Erft-Kreis	339	-0,9	45 623	+2,8	51,3	1,8	1,8
Hotels	143	-0,7	27 019	+2,1	50,8	1,6	1,7
Gasthöfe	6	-25,0	113	-23,1	.	.	.
Pensionen	6	-	184	-	.	.	.
Hotels garnis	151	+0,7	14 207	+4,4	49,3	1,7	1,8
Erholungs-, Ferien-, Schulungsheime	11	-	1 987	+6,7	58,7	16,4	43,4
Ferienhäuser, -wohnungen, -zentren	8	-11,1	432	+4,1	.	.	.
Hütten, Jugendherbergen u. Ä.	4	-	1 251	-1,6	.	.	.
Vorsorge- und Reha-Kliniken	4	-	430	-0,5	97,1	47,4	82,7
Campingplätze	6	-
Düsseldorf und Kreis Mettmann	298	-2,3	42 892	-2,9	40,9	1,7	1,8
Hotels	122	-3,9	28 741	-3,8	41,5	1,6	1,7
Gasthöfe	3	-	71	-	30,3	3,8	18,5
Pensionen	4	-	75	+23,0	23,1	1,4	1,6
Hotels garnis	152	-2,6	12 545	-1,4	39,4	1,8	2,1
Erholungs-, Ferien-, Schulungsheime	6	+20,0	466	+7,1	.	.	.
Ferienhäuser, -wohnungen, -zentren	5	+25,0	245	+6,1	.	.	.
Hütten, Jugendherbergen u. Ä.	5	-	749	-	.	.	.
Vorsorge- und Reha-Kliniken	-	-	-	-	-	-	-
Campingplätze	1	-
Ruhrgebiet	566	-0,5	49 531	+0,8	44,9	2,0	1,9
Hotels	251	-0,8	25 756	+0,4	43,3	1,7	1,8
Gasthöfe	16	-5,9	320	-5,0	27,4	1,8	2,2
Pensionen	12	-7,7	322	+2,2	42,9	3,2	6,2
Hotels garnis	158	-	13 926	+1,1	42,8	1,7	2,0
Erholungs-, Ferien-, Schulungsheime	36	-	4 253	+0,4	41,8	3,9	2,3
Ferienhäuser, -wohnungen, -zentren	30	+15,4	1 051	+30,7	51,9	5,0	7,7
Hütten, Jugendherbergen u. Ä.	23	-11,5	2 209	-3,9	48,5	2,5	2,3
Vorsorge- und Reha-Kliniken	9	-	1 694	-1,0	90,5	28,8	-
Campingplätze	31	-	.	.	.	2,1	1,9
Bergisches Städtedreieck	70	-2,8	5 544	-4,6	43,1	2,4	1,8
Hotels	37	-5,1	2 582	-10,0	43,0	1,8	1,8
Gasthöfe	-	-	-	-	-	-	-
Pensionen	-	-	-	-	-	-	-
Hotels garnis	18	-5,3	1 359	-9,2	33,2	1,9	2,0
Erholungs-, Ferien-, Schulungsheime	8	-	1 062	-	46,2	4,6	3,2
Ferienhäuser, -wohnungen, -zentren	1	x	32	x	.	.	.
Hütten, Jugendherbergen u. Ä.	3	+50,0	183	+221,1	28,4	2,1	1,9
Vorsorge- und Reha-Kliniken	2	-	326	-	.	.	.
Campingplätze	1	-50,0
Nordrhein-Westfalen	4 589	-0,9	334 966	+0,7	45,4	2,3	2,0
Hotels	1 794	-1,8	165 691	+0,2	42,4	1,7	1,8
Gasthöfe	265	-6,0	5 586	-4,7	25,0	2,1	2,5
Pensionen	288	-2,4	7 177	-0,1	38,2	3,4	4,0
Hotels garnis	896	-0,1	65 659	+1,2	42,7	1,8	1,9
Erholungs-, Ferien-, Schulungsheime	320	-2,1	33 329	-0,7	44,5	4,1	3,1
Ferienhäuser, -wohnungen, -zentren	430	+6,7	21 060	+8,4	47,8	4,2	5,1
Hütten, Jugendherbergen u. Ä.	194	-	17 405	+2,7	43,1	2,5	2,3
Vorsorge- und Reha-Kliniken	108	-	19 059	-0,7	91,2	24,9	59,1
Campingplätze	294	-1,0	.	.	.	2,6	2,1

Anmerkungen Seite 9

Noch: 2.3 Kapazität und Leistung der Beherbergungsstätten nach Reisegebieten und Betriebsarten

Oktober 2024

Reisegebiet Betriebsart	Ankünfte				Übernachtungen			
	aller Gäste	Verände- rung ¹⁾	aus- ländischer Gäste	Verände- rung ¹⁾	aller Gäste	Verände- rung ¹⁾	aus- ländischer Gäste	Verände- rung ¹⁾
Bergisches Land	48 659	-2,0	5 210	-28,5	132 303	-2,8	10 766	-36,4
Hotels	22 510	-5,7	3 233	-34,2	38 357	-7,4	6 008	-37,3
Gasthöfe
Pensionen	423	-15,7	78	-20,4	1 312	-20,2	478	-19,1
Hotels garnis	4 904	+15,6	1 088	-1,6	9 752	-16,4	2 047	-42,6
Erholungs-, Ferien-, Schulungsheime	11 999	+0,9	686	-33,4	27 897	+3,0	1 725	-36,9
Ferienhäuser, -wohnungen, -zentren	652	+85,8	12	-14,3	1 997	+91,5	49	-34,7
Hütten, Jugendherbergen u. Ä.	5 369	-12,6	6	-40,0	12 787	-11,9	8	-71,4
Vorsorge- und Reha-Kliniken	1 614	+11,1	8	+100,0	37 519	+5,0	272	+161,5
Campingplätze
Bonn und Rhein-Sieg-Kreis	128 836	+3,4	18 240	-18,9	266 308	-2,0	39 159	-28,8
Hotels	72 070	+8,3	10 565	-23,5	132 695	-0,8	21 710	-33,0
Gasthöfe
Pensionen
Hotels garnis	35 667	+4,0	6 602	-8,4	68 375	-3,4	13 627	-23,8
Erholungs-, Ferien-, Schulungsheime	13 399	-14,5	509	-23,9	37 112	-4,2	1 524	+0,6
Ferienhäuser, -wohnungen, -zentren	578	+6,8	155	-10,9	3 037	-10,3	932	-29,8
Hütten, Jugendherbergen u. Ä.
Vorsorge- und Reha-Kliniken
Campingplätze
Köln und Rhein-Erft-Kreis	413 062	+10,9	130 323	+2,1	740 554	+4,2	231 380	-8,6
Hotels	259 954	+14,1	87 751	+4,5	425 080	+7,0	150 855	-5,2
Gasthöfe
Pensionen
Hotels garnis	130 247	+9,1	38 965	+0,6	216 953	+4,4	68 311	-10,3
Erholungs-, Ferien-, Schulungsheime	2 205	-9,0	41	-35,9	36 137	-5,1	1 778	-44,3
Ferienhäuser, -wohnungen, -zentren
Hütten, Jugendherbergen u. Ä.
Vorsorge- und Reha-Kliniken	273	+1,9	3	+50,0	12 945	+2,0	248	+359,3
Campingplätze
Düsseldorf und Kreis Mettmann	321 631	+0,6	99 679	-9,4	544 749	-4,3	181 660	-14,8
Hotels	227 207	+1,1	73 993	-6,8	369 848	-3,0	128 148	-10,8
Gasthöfe	176	+2,3	10	-81,8	667	-19,2	185	-57,7
Pensionen	356	-34,7	136	-39,0	487	-31,2	217	-36,5
Hotels garnis	85 213	-1,4	24 068	-15,2	153 204	-8,6	49 649	-22,5
Erholungs-, Ferien-, Schulungsheime
Ferienhäuser, -wohnungen, -zentren
Hütten, Jugendherbergen u. Ä.
Vorsorge- und Reha-Kliniken	-	-	-	-	-	-	-	-
Campingplätze
Ruhrgebiet	357 601	+2,0	66 881	-2,3	706 067	+1,5	130 331	-0,7
Hotels	206 353	-0,5	42 825	-3,7	345 415	-1,3	77 312	-3,1
Gasthöfe	1 500	+14,6	108	-18,2	2 723	+11,1	238	-7,8
Pensionen	1 333	-7,8	228	+3,2	4 281	-	1 416	+11,9
Hotels garnis	108 093	+3,1	21 960	-0,3	184 566	+0,1	43 300	+1,4
Erholungs-, Ferien-, Schulungsheime	14 226	+1,8	110	+35,8	55 147	+11,3	251	+24,3
Ferienhäuser, -wohnungen, -zentren	3 389	+60,0	785	+59,9	16 905	+33,8	6 010	+18,3
Hütten, Jugendherbergen u. Ä.	13 379	+9,1	433	-34,2	33 209	+5,8	1 002	-23,9
Vorsorge- und Reha-Kliniken	1 653	+5,6	-	-	47 529	-0,7	-	-
Campingplätze	7 675	+32,8	432	+22,0	16 292	+27,2	802	+23,0
Bergisches Städtedreieck	31 304	-8,0	5 755	-13,8	74 545	-9,4	10 581	-26,8
Hotels	19 417	-4,1	4 486	+2,1	34 428	-8,0	7 913	-11,8
Gasthöfe	-	-	-	-	-	-	-	-
Pensionen	-	-	-	-	-	-	-	-
Hotels garnis	7 294	-24,3	1 160	-48,6	13 999	-29,7	2 375	-56,2
Erholungs-, Ferien-, Schulungsheime	3 327	-4,2	43	+207,1	15 213	+1,1	138	+452,0
Ferienhäuser, -wohnungen, -zentren
Hütten, Jugendherbergen u. Ä.	754	x	54	x	1 611	x	104	x
Vorsorge- und Reha-Kliniken
Campingplätze
Nordrhein-Westfalen	2 160 049	+3,0	449 396	-2,7	4 915 537	+0,2	897 592	-8,6
Hotels	1 248 606	+4,0	299 435	-1,2	2 172 538	+0,1	548 577	-6,7
Gasthöfe	20 226	-10,0	2 099	-17,1	42 163	-15,9	5 243	-33,0
Pensionen	24 519	-5,6	2 679	-11,6	84 250	-6,4	10 848	-21,7
Hotels garnis	486 545	+2,0	114 871	-4,5	868 253	-2,6	220 171	-13,0
Erholungs-, Ferien-, Schulungsheime	111 962	-4,8	2 953	-8,0	458 365	-1,0	9 031	-18,5
Ferienhäuser, -wohnungen, -zentren	73 902	+1,2	14 766	-8,0	311 549	+0,3	75 029	-3,2
Hütten, Jugendherbergen u. Ä.	94 153	-	5 323	-27,8	232 308	+2,8	12 104	-26,4
Vorsorge- und Reha-Kliniken	21 682	+7,1	21	+5,0	538 881	+2,8	1 242	+31,8
Campingplätze	78 454	+20,4	7 249	+17,6	207 230	+15,7	15 347	+14,7

Anmerkungen Seite 9

2.4 Leistung der Beherbergungsstätten nach Reisegebieten und Herkunftsländern

Oktober 2024

Reisegebiet Herkunftsland (ständiger Wohnsitz)	Ankünfte		Übernachtungen			Mittlere Aufenthalts- dauer ³⁾
	aller Gäste	Verän- derung ¹⁾	aller Gäste	Verän- derung ¹⁾	Anteil ²⁾	
Eifel und Region Aachen	124 093	+2,4	301 322	+1,3	100	2,4
Bundesrepublik Deutschland	90 751	+0,9	233 022	+3,3	77,3	2,6
Ausland	33 342	+6,4	68 300	-4,9	22,7	2,0
Europa	25 485	-0,8	54 602	-8,9	79,9	2,1
EU-Länder	23 659	-1,9	51 121	-9,2	74,8	2,2
Belgien	5 309	+10,2	9 971	+4,2	14,6	1,9
Bulgarien	94	+51,6	184	+23,5	0,3	2,0
Dänemark	431	+69,7	799	+113,6	1,2	1,9
Estland	22	-24,1	27	-52,6	-	1,2
Finnland	110	+6,8	159	-1,9	0,2	1,4
Frankreich	1 702	-1,6	2 681	-0,1	3,9	1,6
Griechenland	96	-18,6	155	-53,6	0,2	1,6
Republik Irland	126	+72,6	214	+39,9	0,3	1,7
Italien	804	+26,4	1 433	+13,9	2,1	1,8
Kroatien	58	-15,9	145	-13,7	0,2	2,5
Lettland	31	-3,1	49	+19,5	0,1	1,6
Litauen	59	+28,3	164	+40,2	0,2	2,8
Luxemburg	385	+19,9	641	+14,5	0,9	1,7
Malta	3	-25,0	3	-50,0	-	1,0
Niederlande	10 662	-6,1	27 923	-12,9	40,9	2,6
Österreich	485	-12,0	879	-20,3	1,3	1,8
Polen	472	-25,1	748	-43,5	1,1	1,6
Portugal	139	-16,8	252	-17,6	0,4	1,8
Rumänien	301	-11,7	497	-39,9	0,7	1,7
Schweden	275	-0,4	414	-2,4	0,6	1,5
Slowakische Republik	68	-26,1	146	-14,6	0,2	2,1
Slowenien	36	-7,7	74	-22,9	0,1	2,1
Spanien	520	-6,5	823	-15,0	1,2	1,6
Tschechische Republik	167	-40,8	308	-34,6	0,5	1,8
Ungarn	57	-63,5	121	-52,2	0,2	2,1
Vereinigtes Königreich	1 228	-9,3	2 284	-13,6	3,3	1,9
Zypern	19	+11,8	27	-20,6	-	1,4
Island	3	-66,7	5	-66,7	-	1,7
Norwegen	66	-18,5	116	+9,4	0,2	1,8
Russland	58	+38,1	92	+15,0	0,1	1,6
Schweiz	630	-8,6	1 254	-11,1	1,8	2,0
Türkei	244	-24,7	599	-47,7	0,9	2,5
Ukraine	115	+15,0	194	+4,3	0,3	1,7
sonstige europäische Länder	710	+108,2	1 221	+76,4	1,8	1,7
Afrika	108	-23,4	234	-28,4	0,3	2,2
Republik Südafrika	10	-33,3	50	+56,3	0,1	5,0
sonstige afrikanische Länder	98	-22,2	184	-37,6	0,3	1,9
Asien	1 994	+4,7	3 599	-13,1	5,3	1,8
Arabische Golfstaaten	325	-10,5	697	-24,7	1,0	2,1
Volksrepublik China und Hongkong	465	-2,3	801	-7,6	1,2	1,7
Indien	262	+11,5	626	-9,5	0,9	2,4
Israel	87	+210,7	183	+154,2	0,3	2,1
Japan	280	+36,6	342	-2,3	0,5	1,2
Südkorea	149	-9,1	176	-36,2	0,3	1,2
Taiwan	75	+25,0	108	-26,5	0,2	1,4
sonstige asiatische Länder	351	-6,1	666	-18,0	1,0	1,9
Amerika	1 509	-5,3	2 946	-4,1	4,3	2,0
Kanada	139	+15,8	257	-22,1	0,4	1,8
USA	1 132	+2,9	2 232	+7,7	3,3	2,0
sonstige nordamerikanische Länder	14	-22,2	17	-51,4	-	1,2
Mittelamerika und Karibik	77	+24,2	149	-3,2	0,2	1,9
Brasilien	58	-61,1	104	-54,4	0,2	1,8
sonstige südamerikanische Länder	89	-38,6	187	-26,1	0,3	2,1
Australien	100	+28,2	179	+25,2	0,3	1,8
Neuseeland und Ozeanien	26	+44,4	54	+58,8	0,1	2,1
Ohne Angabe	4 120	+116,7	6 686	+60,3	9,8	1,6

1) Veränderung gegenüber dem Vorjahreszeitraum in % – 2) Bei Übernachtungen von Gästen aus der Bundesrepublik Deutschland und dem Ausland: Anteil an allen Übernachtungen im Bundesgebiet; sonst: Anteil an allen Übernachtungen am Ausland zusammen. – 3) mittlere Aufenthaltsdauer in Tagen = Übernachtungen/ Ankünfte

Noch: 2.4 Leistung der Beherbergungsstätten nach Reisegebieten und Herkunftsländern

Oktober 2024

Reisegebiet Herkunftsland (ständiger Wohnsitz)	Ankünfte		Übernachtungen			Mittlere Aufenthalts- dauer ³⁾
	aller Gäste	Verän- derung ¹⁾	aller Gäste	Verän- derung ¹⁾	Anteil ²⁾	
Niederrhein	175 234	-4,3	397 124	-5,7	100	2,3
Bundesrepublik Deutschland	144 752	-5,0	335 886	-5,1	84,6	2,3
Ausland	30 482	-1,1	61 238	-8,8	15,4	2,0
Europa	24 542	-3,3	48 638	-7,3	79,4	2,0
EU-Länder	21 327	-6,7	42 159	-10,3	68,8	2,0
Belgien	2 109	-2,4	3 369	-3,6	5,5	1,6
Bulgarien	203	+27,7	697	+85,9	1,1	3,4
Dänemark	411	-9,7	973	+28,2	1,6	2,4
Estland	25	-64,8	46	-67,1	0,1	1,8
Finnland	158	+4,6	257	-14,0	0,4	1,6
Frankreich	1 307	-9,6	2 347	-7,6	3,8	1,8
Griechenland	131	-8,4	333	-2,3	0,5	2,5
Republik Irland	133	+51,1	202	-24,1	0,3	1,5
Italien	971	-6,5	2 221	+8,2	3,6	2,3
Kroatien	157	+20,8	557	-17,8	0,9	3,5
Lettland	38	-22,4	73	-55,2	0,1	1,9
Litauen	78	-41,8	169	-57,6	0,3	2,2
Luxemburg	243	-13,8	375	-11,3	0,6	1,5
Malta	17	+41,7	21	+5,0	-	1,2
Niederlande	9 357	-10,3	15 389	-10,2	25,1	1,6
Österreich	977	+14,5	2 533	+17,4	4,1	2,6
Polen	1 372	-0,7	4 469	-31,4	7,3	3,3
Portugal	133	-30,4	321	-34,5	0,5	2,4
Rumänien	367	-6,9	1 515	+4,6	2,5	4,1
Schweden	259	-19,8	422	-19,9	0,7	1,6
Slowakische Republik	198	-11,6	755	-9,9	1,2	3,8
Slowenien	51	-29,2	220	-39,2	0,4	4,3
Spanien	672	+7,2	1 190	-12,4	1,9	1,8
Tschechische Republik	322	+2,9	775	+25,2	1,3	2,4
Ungarn	154	-17,2	315	-48,1	0,5	2,0
Vereinigtes Königreich	1 475	-3,8	2 578	-12,5	4,2	1,7
Zypern	9	-40,0	37	-36,2	0,1	4,1
Island	9	-57,1	25	-55,4	-	2,8
Norwegen	116	-26,1	234	-27,6	0,4	2,0
Russland	47	-6,0	72	-37,9	0,1	1,5
Schweiz	969	+2,2	1 827	-16,7	3,0	1,9
Türkei	625	-12,5	1 396	-1,8	2,3	2,2
Ukraine	106	-41,8	305	-16,9	0,5	2,9
sonstige europäische Länder	1 343	+197,8	2 620	+164,4	4,3	2,0
Afrika	169	-26,5	592	-0,2	1,0	3,5
Republik Südafrika	19	-44,1	41	-14,6	0,1	2,2
sonstige afrikanische Länder	150	-23,5	551	+1,1	0,9	3,7
Asien	1 262	-31,3	3 343	-48,1	5,5	2,6
Arabische Golfstaaten	126	-11,3	684	-13,7	1,1	5,4
Volksrepublik China und Hongkong	498	-45,2	1 323	-63,1	2,2	2,7
Indien	208	+6,7	504	-23,5	0,8	2,4
Israel	22	-46,3	37	-55,4	0,1	1,7
Japan	119	-18,5	200	-43,3	0,3	1,7
Südkorea	21	-70,0	62	-62,2	0,1	3,0
Taiwan	36	+20,0	54	-40,7	0,1	1,5
sonstige asiatische Länder	232	-23,7	479	-32,9	0,8	2,1
Amerika	1 164	-11,0	2 527	-11,6	4,1	2,2
Kanada	99	-7,5	254	-19,4	0,4	2,6
USA	896	-9,9	1 812	-7,8	3,0	2,0
sonstige nordamerikanische Länder	4	+300,0	9	-	-	2,3
Mittelamerika und Karibik	58	-	131	-18,6	0,2	2,3
Brasilien	53	-24,3	188	-23,0	0,3	3,5
sonstige südamerikanische Länder	54	-29,9	133	-18,9	0,2	2,5
Australien	68	-31,3	175	-40,5	0,3	2,6
Neuseeland und Ozeanien	30	-53,8	70	-76,0	0,1	2,3
Ohne Angabe	3 247	+69,8	5 893	+40,5	9,6	1,8

Noch: 2.4 Leistung der Beherbergungsstätten nach Reisegebieten und Herkunftsländern

Oktober 2024

Reisegebiet Herkunftsland (ständiger Wohnsitz)	Ankünfte		Übernachtungen			Mittlere Aufenthalts- dauer ³⁾
	aller Gäste	Verän- derung ¹⁾	aller Gäste	Verän- derung ¹⁾	Anteil ²⁾	
Münsterland	164 772	+4,5	441 601	+1,0	100	2,7
Bundesrepublik Deutschland	147 386	+4,6	400 064	+1,0	90,6	2,7
Ausland	17 386	+4,1	41 537	+1,6	9,4	2,4
Europa	14 181	+6,6	34 105	+1,0	82,1	2,4
EU-Länder	12 944	+10,8	31 578	+7,8	76,0	2,4
Belgien	717	+36,3	1 401	+62,7	3,4	2,0
Bulgarien	56	-3,4	124	-77,3	0,3	2,2
Dänemark	695	-3,9	1 146	-1,4	2,8	1,6
Estland	21	+5,0	75	+177,8	0,2	3,6
Finnland	113	+18,9	181	+7,7	0,4	1,6
Frankreich	611	+18,9	1 153	+12,9	2,8	1,9
Griechenland	49	+44,1	109	+12,4	0,3	2,2
Republik Irland	66	-16,5	131	-50,8	0,3	2,0
Italien	348	-23,2	1 007	-1,0	2,4	2,9
Kroatien	63	+21,2	229	-45,3	0,6	3,6
Lettland	59	+28,3	137	-5,5	0,3	2,3
Litauen	67	-8,2	99	-88,5	0,2	1,5
Luxemburg	136	+20,4	254	+36,6	0,6	1,9
Malta	2	+100,0	4	-	-	2,0
Niederlande	6 334	+21,1	13 203	+35,5	31,8	2,1
Österreich	514	+0,6	1 086	-4,0	2,6	2,1
Polen	848	-0,8	5 058	-3,4	12,2	6,0
Portugal	65	-11,0	195	-31,3	0,5	3,0
Rumänien	229	-	1 365	-10,0	3,3	6,0
Schweden	512	-18,6	651	-17,1	1,6	1,3
Slowakische Republik	90	+47,5	590	+15,5	1,4	6,6
Slowenien	36	-7,7	77	-60,9	0,2	2,1
Spanien	279	+3,7	628	-27,6	1,5	2,3
Tschechische Republik	182	-6,7	455	+4,4	1,1	2,5
Ungarn	96	-11,9	202	-23,5	0,5	2,1
Vereinigtes Königreich	755	+9,7	2 017	+32,2	4,9	2,7
Zypern	1	-66,7	1	-95,0	-	1,0
Island	4	-20,0	9	-35,7	-	2,3
Norwegen	208	+13,7	314	+4,0	0,8	1,5
Russland	25	-26,5	113	-23,1	0,3	4,5
Schweiz	610	-10,3	1 143	-18,5	2,8	1,9
Türkei	106	-20,3	265	-31,5	0,6	2,5
Ukraine	94	+4,4	219	+1,4	0,5	2,3
sonstige europäische Länder	190	-61,5	464	-76,8	1,1	2,4
Afrika	58	+31,8	117	+9,3	0,3	2,0
Republik Südafrika	11	-15,4	35	-23,9	0,1	3,2
sonstige afrikanische Länder	47	+51,6	82	+34,4	0,2	1,7
Asien	539	-11,3	1 514	-8,5	3,6	2,8
Arabische Golfstaaten	48	-12,7	154	+31,6	0,4	3,2
Volksrepublik China und Hongkong	156	+26,8	433	+29,6	1,0	2,8
Indien	49	-31,0	280	+22,3	0,7	5,7
Israel	46	+24,3	66	-19,5	0,2	1,4
Japan	42	-45,5	118	-45,9	0,3	2,8
Südkorea	10	-52,4	20	-58,3	-	2,0
Taiwan	52	+30,0	162	-4,1	0,4	3,1
sonstige asiatische Länder	136	-26,1	281	-38,6	0,7	2,1
Amerika	685	-5,0	1 848	-7,0	4,4	2,7
Kanada	65	-18,8	164	-0,6	0,4	2,5
USA	498	-5,3	1 339	-10,1	3,2	2,7
sonstige nordamerikanische Länder	4	+100,0	6	+100,0	-	1,5
Mittelamerika und Karibik	35	+40,0	86	+72,0	0,2	2,5
Brasilien	48	+17,1	167	+11,3	0,4	3,5
sonstige südamerikanische Länder	35	-25,5	86	-33,8	0,2	2,5
Australien	51	-57,1	110	-54,4	0,3	2,2
Neuseeland und Ozeanien	13	-43,5	20	-56,5	-	1,5
Ohne Angabe	1 859	-1,2	3 823	+23,3	9,2	2,1

Anmerkungen Seite 31

Noch: 2.4 Leistung der Beherbergungsstätten nach Reisegebieten und Herkunftsländern

Oktober 2024

Reisegebiet Herkunftsland (ständiger Wohnsitz)	Ankünfte		Übernachtungen			Mittlere Aufenthalts- dauer ³⁾
	aller Gäste	Verän- derung ¹⁾	aller Gäste	Verän- derung ¹⁾	Anteil ²⁾	
Teutoburger Wald	183 852	+7,5	619 396	+4,7	100	3,4
Bundesrepublik Deutschland	166 881	+6,4	582 138	+4,9	94,0	3,5
Ausland	16 971	+18,7	37 258	+1,3	6,0	2,2
Europa	12 538	+3,9	29 126	-6,8	78,2	2,3
EU-Länder	10 448	-0,4	24 422	-10,6	65,5	2,3
Belgien	517	-31,1	793	-43,5	2,1	1,5
Bulgarien	39	-20,4	68	-47,7	0,2	1,7
Dänemark	415	-33,5	761	-35,5	2,0	1,8
Estland	31	+6,9	43	-25,9	0,1	1,4
Finnland	86	+21,1	146	+11,5	0,4	1,7
Frankreich	802	+47,2	1 524	+69,0	4,1	1,9
Griechenland	41	-2,4	95	-5,0	0,3	2,3
Republik Irland	75	-15,7	102	-51,2	0,3	1,4
Italien	539	+29,6	1 032	+3,2	2,8	1,9
Kroatien	381	x	465	+218,5	1,2	1,2
Lettland	62	+5,1	148	-80,4	0,4	2,4
Litauen	77	-33,6	501	-49,8	1,3	6,5
Luxemburg	73	-3,9	131	+29,7	0,4	1,8
Malta	2	-	6	+200,0	-	3,0
Niederlande	3 073	-6,4	6 669	-7,5	17,9	2,2
Österreich	587	-21,4	1 214	-25,9	3,3	2,1
Polen	1 197	+2,2	4 229	-12,8	11,4	3,5
Portugal	51	+2,0	104	-71,0	0,3	2,0
Rumänien	234	+26,5	1 041	+64,2	2,8	4,4
Schweden	237	+0,4	400	+3,6	1,1	1,7
Slowakische Republik	69	-43,9	314	-70,9	0,8	4,6
Slowenien	111	+85,0	156	-15,2	0,4	1,4
Spanien	278	-13,4	601	-25,5	1,6	2,2
Tschechische Republik	239	-13,7	628	+9,4	1,7	2,6
Ungarn	92	+12,2	651	+78,4	1,7	7,1
Vereinigtes Königreich	1 138	+11,5	2 598	+24,7	7,0	2,3
Zypern	2	-85,7	2	-93,8	-	1,0
Island	5	-54,5	10	-60,0	-	2,0
Norwegen	90	+9,8	146	-25,1	0,4	1,6
Russland	38	+40,7	100	+25,0	0,3	2,6
Schweiz	634	-6,5	1 234	-6,9	3,3	1,9
Türkei	144	-29,4	567	-2,6	1,5	3,9
Ukraine	207	+48,9	305	-9,8	0,8	1,5
sonstige europäische Länder	972	+127,1	2 342	+69,1	6,3	2,4
Afrika	78	-18,8	513	+14,5	1,4	6,6
Republik Südafrika	4	-73,3	8	-78,9	-	2,0
sonstige afrikanische Länder	74	-8,6	505	+23,2	1,4	6,8
Asien	881	+15,8	2 267	+15,4	6,1	2,6
Arabische Golfstaaten	56	+14,3	160	+21,2	0,4	2,9
Volksrepublik China und Hongkong	233	-19,4	403	-32,8	1,1	1,7
Indien	233	+497,4	501	+160,9	1,3	2,2
Israel	30	+200,0	70	+233,3	0,2	2,3
Japan	69	-52,7	109	-59,5	0,3	1,6
Südkorea	74	+105,6	219	+110,6	0,6	3,0
Taiwan	9	-40,0	17	-51,4	-	1,9
sonstige asiatische Länder	177	-	788	+29,0	2,1	4,5
Amerika	669	+1,4	1 639	-7,1	4,4	2,4
Kanada	85	+28,8	168	-22,9	0,5	2,0
USA	414	-13,0	1 019	-10,7	2,7	2,5
sonstige nordamerikanische Länder	6	+100,0	6	-70,0	-	1,0
Mittelamerika und Karibik	56	-1,8	169	-12,4	0,5	3,0
Brasilien	44	+51,7	121	+65,8	0,3	2,8
sonstige südamerikanische Länder	64	+120,7	156	+31,1	0,4	2,4
Australien	51	+6,3	136	+54,5	0,4	2,7
Neuseeland und Ozeanien	11	-	31	+63,2	0,1	2,8
Ohne Angabe	2 743	+316,9	3 546	+186,0	9,5	1,3

Noch: 2.4 Leistung der Beherbergungsstätten nach Reisegebieten und Herkunftsländern

Oktober 2024

Reisegebiet Herkunftsland (ständiger Wohnsitz)	Ankünfte		Übernachtungen			Mittlere Aufenthalts- dauer ³⁾
	aller Gäste	Verän- derung ¹⁾	aller Gäste	Verän- derung ¹⁾	Anteil ²⁾	
Sauerland	190 301	-0,7	625 260	+0,8	100	3,3
Bundesrepublik Deutschland	168 190	-0,5	546 235	-0,2	87,4	3,2
Ausland	22 111	-1,8	79 025	+8,3	12,6	3,6
Europa	20 629	-1,2	75 673	+10,4	95,8	3,7
EU-Länder	19 894	-1,1	73 568	+10,5	93,1	3,7
Belgien	1 582	+2,4	5 726	+19,0	7,2	3,6
Bulgarien	42	+75,0	343	+69,0	0,4	8,2
Dänemark	296	+14,7	848	+71,3	1,1	2,9
Estland	9	-65,4	19	-48,6	-	2,1
Finnland	31	+3,3	49	-2,0	0,1	1,6
Frankreich	407	-6,7	919	-9,3	1,2	2,3
Griechenland	33	-34,0	120	+30,4	0,2	3,6
Republik Irland	25	+4,2	61	-11,6	0,1	2,4
Italien	248	+11,7	507	+2,2	0,6	2,0
Kroatien	28	-36,4	69	-75,6	0,1	2,5
Lettland	9	-10,0	16	+14,3	-	1,8
Litauen	18	-25,0	322	+5,2	0,4	17,9
Luxemburg	99	+86,8	229	+64,7	0,3	2,3
Malta	9	x	26	x	-	2,9
Niederlande	14 949	-1,0	57 087	+11,0	72,2	3,8
Österreich	490	+16,7	1 244	+28,1	1,6	2,5
Polen	492	-17,3	2 502	+10,1	3,2	5,1
Portugal	37	-66,4	145	-49,8	0,2	3,9
Rumänien	108	-2,7	764	+60,8	1,0	7,1
Schweden	155	+28,1	302	+27,4	0,4	1,9
Slowakische Republik	57	-26,0	203	-35,6	0,3	3,6
Slowenien	39	+85,7	157	+37,7	0,2	4,0
Spanien	172	+14,7	443	-7,9	0,6	2,6
Tschechische Republik	152	-29,6	348	-58,3	0,4	2,3
Ungarn	90	+3,4	409	-2,6	0,5	4,5
Vereinigtes Königreich	316	-11,7	708	-7,3	0,9	2,2
Zypern	1	x	2	x	-	2,0
Island	1	-75,0	7	+75,0	-	7,0
Norwegen	44	-22,8	95	-41,0	0,1	2,2
Russland	10	+11,1	43	+138,9	0,1	4,3
Schweiz	396	-2,5	939	+2,6	1,2	2,4
Türkei	46	-20,7	78	-46,2	0,1	1,7
Ukraine	61	+22,0	494	+420,0	0,6	8,1
sonstige europäische Länder	177	-6,8	449	-25,0	0,6	2,5
Afrika	28	+40,0	71	-30,4	0,1	2,5
Republik Südafrika	13	+85,7	46	+318,2	0,1	3,5
sonstige afrikanische Länder	15	+15,4	25	-72,5	-	1,7
Asien	364	+18,2	1 094	+69,9	1,4	3,0
Arabische Golfstaaten	31	-18,4	70	+20,7	0,1	2,3
Volksrepublik China und Hongkong	141	+7,6	343	+30,4	0,4	2,4
Indien	57	+147,8	349	+315,5	0,4	6,1
Israel	17	+325,0	29	x	-	1,7
Japan	17	-50,0	39	-57,6	-	2,3
Südkorea	24	x	67	x	0,1	2,8
Taiwan	19	+137,5	47	+213,3	0,1	2,5
sonstige asiatische Länder	58	-12,1	150	+24,0	0,2	2,6
Amerika	290	-52,8	627	-72,6	0,8	2,2
Kanada	47	-86,8	118	-91,6	0,1	2,5
USA	186	-4,1	399	-25,4	0,5	2,1
sonstige nordamerikanische Länder	1	x	6	x	-	6,0
Mittelamerika und Karibik	26	+116,7	53	-69,5	0,1	2,0
Brasilien	8	-65,2	16	-87,1	-	2,0
sonstige südamerikanische Länder	22	-26,7	35	-30,0	-	1,6
Australien	32	+88,2	69	+187,5	0,1	2,2
Neuseeland und Ozeanien	-	-	-	-	-	-
Ohne Angabe	768	+12,9	1 491	+7,5	1,9	1,9

Anmerkungen Seite 31

Noch: 2.4 Leistung der Beherbergungsstätten nach Reisegebieten und Herkunftsländern

Oktober 2024

Reisegebiet Herkunftsland (ständiger Wohnsitz)	Ankünfte		Übernachtungen			Mittlere Aufenthalts- dauer ³⁾
	aller Gäste	Verän- derung ¹⁾	aller Gäste	Verän- derung ¹⁾	Anteil ²⁾	
Siegerland-Wittgenstein	20 704	-1,5	66 308	-6,9	100	3,2
Bundesrepublik Deutschland	17 688	+1,9	59 951	-4,1	90,4	3,4
Ausland	3 016	-17,3	6 357	-27,1	9,6	2,1
Europa	2 629	-5,5	5 688	-21,8	89,5	2,2
EU-Länder	2 364	-6,8	5 231	-20,9	82,3	2,2
Belgien	178	+6,6	372	-10,1	5,9	2,1
Bulgarien	1	-50,0	2	-83,3	–	2,0
Dänemark	38	-25,5	84	-4,5	1,3	2,2
Estland	8	+166,7	11	+266,7	0,2	1,4
Finnland	18	-53,8	29	-42,0	0,5	1,6
Frankreich	141	+18,5	286	+18,2	4,5	2,0
Griechenland	5	-28,6	11	+22,2	0,2	2,2
Republik Irland	8	+33,3	12	-33,3	0,2	1,5
Italien	105	+1,0	190	-17,0	3,0	1,8
Kroatien	5	-16,7	13	+44,4	0,2	2,6
Lettland	9	+50,0	39	+457,1	0,6	4,3
Litauen	5	-58,3	21	-46,2	0,3	4,2
Luxemburg	22	+22,2	37	+42,3	0,6	1,7
Malta	10	x	31	+93,8	0,5	3,1
Niederlande	1 081	-17,8	2 892	-23,5	45,5	2,7
Österreich	227	+49,3	341	+19,6	5,4	1,5
Polen	108	-8,5	278	-7,9	4,4	2,6
Portugal	40	x	40	x	0,6	1,0
Rumänien	68	+100,0	76	-58,7	1,2	1,1
Schweden	37	+8,8	62	+82,4	1,0	1,7
Slowakische Republik	5	-54,5	7	-91,6	0,1	1,4
Slowenien	18	+63,6	28	+100,0	0,4	1,6
Spanien	59	+28,3	111	+22,0	1,7	1,9
Tschechische Republik	42	–	56	-45,1	0,9	1,3
Ungarn	6	-68,4	9	-83,3	0,1	1,5
Vereinigtes Königreich	120	-43,4	193	-62,7	3,0	1,6
Zypern	–	–	–	–	–	–
Island	8	x	15	x	0,2	1,9
Norwegen	20	+17,6	24	-31,4	0,4	1,2
Russland	11	+175,0	11	+22,2	0,2	1,0
Schweiz	155	+29,2	247	+24,7	3,9	1,6
Türkei	50	+11,1	119	-61,7	1,9	2,4
Ukraine	8	-52,9	11	-80,7	0,2	1,4
sonstige europäische Länder	13	-68,3	30	-47,4	0,5	2,3
Afrika	10	-28,6	15	-50,0	0,2	1,5
Republik Südafrika	3	+50,0	4	+100,0	0,1	1,3
sonstige afrikanische Länder	7	-41,7	11	-60,7	0,2	1,6
Asien	193	-12,7	341	-29,7	5,4	1,8
Arabische Golfstaaten	19	+90,0	19	+11,8	0,3	1,0
Volksrepublik China und Hongkong	71	+18,3	148	+13,0	2,3	2,1
Indien	22	-21,4	48	-36,8	0,8	2,2
Israel	2	-33,3	2	-84,6	–	1,0
Japan	23	+21,1	23	–	0,4	1,0
Südkorea	39	+95,0	59	+20,4	0,9	1,5
Taiwan	–	–	–	–	–	–
sonstige asiatische Länder	17	-77,9	42	-73,6	0,7	2,5
Amerika	127	+4,1	202	-10,6	3,2	1,6
Kanada	3	-84,2	5	-77,3	0,1	1,7
USA	109	+28,2	164	+14,7	2,6	1,5
sonstige nordamerikanische Länder	–	–	–	–	–	–
Mittelamerika und Karibik	9	-18,2	17	-26,1	0,3	1,9
Brasilien	6	+20,0	16	-52,9	0,3	2,7
sonstige südamerikanische Länder	–	–	–	–	–	–
Australien	6	-75,0	9	-62,5	0,1	1,5
Neuseeland und Ozeanien	–	–	–	–	–	–
Ohne Angabe	51	-89,5	102	-85,0	1,6	2,0

Noch: 2.4 Leistung der Beherbergungsstätten nach Reisegebieten und Herkunftsländern

Oktober 2024

Reisegebiet Herkunftsland (ständiger Wohnsitz)	Ankünfte		Übernachtungen			Mittlere Aufenthalts- dauer ³⁾
	aller Gäste	Verän- derung ¹⁾	aller Gäste	Verän- derung ¹⁾	Anteil ²⁾	
Bergisches Land	48 659	-2,0	132 303	-2,8	100	2,7
Bundesrepublik Deutschland	43 449	+2,6	121 537	+2,0	91,9	2,8
Ausland	5 210	-28,5	10 766	-36,4	8,1	2,1
Europa	3 525	-29,3	7 656	-36,9	71,1	2,2
EU-Länder	3 051	-28,2	6 473	-37,3	60,1	2,1
Belgien	374	-9,9	721	+5,4	6,7	1,9
Bulgarien	13	+8,3	82	+290,5	0,8	6,3
Dänemark	122	-26,9	179	-43,9	1,7	1,5
Estland	15	+50,0	43	+168,8	0,4	2,9
Finnland	29	-42,0	59	-35,9	0,5	2,0
Frankreich	233	-47,3	403	-45,9	3,7	1,7
Griechenland	33	-45,9	111	-5,1	1,0	3,4
Republik Irland	36	-	109	+41,6	1,0	3,0
Italien	158	-45,3	331	-58,2	3,1	2,1
Kroatien	22	-21,4	63	-33,0	0,6	2,9
Lettland	5	-78,3	7	-86,8	0,1	1,4
Litauen	20	-23,1	49	-38,0	0,5	2,5
Luxemburg	59	+1,7	381	+85,9	3,5	6,5
Malta	-	-	-	-	-	-
Niederlande	760	-17,9	1 292	-31,9	12,0	1,7
Österreich	164	-38,1	328	-57,9	3,0	2,0
Polen	255	-45,5	611	-64,7	5,7	2,4
Portugal	29	-21,6	42	-60,4	0,4	1,4
Rumänien	83	+12,2	373	-31,6	3,5	4,5
Schweden	102	+59,4	165	+46,0	1,5	1,6
Slowakische Republik	37	-11,9	142	+4,4	1,3	3,8
Slowenien	18	-37,9	57	-76,8	0,5	3,2
Spanien	103	-51,6	196	-59,9	1,8	1,9
Tschechische Republik	151	+28,0	334	+17,6	3,1	2,2
Ungarn	24	-60,7	40	-68,0	0,4	1,7
Vereinigtes Königreich	193	-38,3	320	-40,5	3,0	1,7
Zypern	13	-40,9	35	-20,5	0,3	2,7
Island	2	-90,5	2	-96,9	-	1,0
Norwegen	62	+93,8	107	+75,4	1,0	1,7
Russland	9	-43,8	18	-43,8	0,2	2,0
Schweiz	301	+6,7	567	+4,2	5,3	1,9
Türkei	45	-73,8	105	-68,9	1,0	2,3
Ukraine	32	-64,4	46	-76,3	0,4	1,4
sonstige europäische Länder	23	-81,3	338	-41,0	3,1	14,7
Afrika	32	-69,5	100	-60,0	0,9	3,1
Republik Südafrika	1	-94,7	2	-94,1	-	2,0
sonstige afrikanische Länder	31	-64,0	98	-54,6	0,9	3,2
Asien	233	-52,5	592	-49,7	5,5	2,5
Arabische Golfstaaten	17	-75,7	20	-90,4	0,2	1,2
Volksrepublik China und Hongkong	116	+34,9	306	+98,7	2,8	2,6
Indien	19	-61,2	66	-60,5	0,6	3,5
Israel	10	-74,4	16	-84,0	0,1	1,6
Japan	19	+11,8	50	-12,3	0,5	2,6
Südkorea	16	+166,7	25	-13,8	0,2	1,6
Taiwan	1	-88,9	1	-95,5	-	1,0
sonstige asiatische Länder	35	-83,7	108	-75,3	1,0	3,1
Amerika	302	-44,9	661	-50,2	6,1	2,2
Kanada	30	-46,4	105	-45,9	1,0	3,5
USA	198	-38,7	389	-46,3	3,6	2,0
sonstige nordamerikanische Länder	-	-	-	-	-	-
Mittelamerika und Karibik	20	-64,9	47	-65,9	0,4	2,4
Brasilien	15	-75,0	34	-66,0	0,3	2,3
sonstige südamerikanische Länder	39	-18,8	86	-43,0	0,8	2,2
Australien	31	+63,2	51	+54,5	0,5	1,6
Neuseeland und Ozeanien	9	-10,0	18	-5,3	0,2	2,0
Ohne Angabe	1 078	-4,5	1 688	-14,7	15,7	1,6

Anmerkungen Seite 31

Noch: 2.4 Leistung der Beherbergungsstätten nach Reisegebieten und Herkunftsländern

Oktober 2024

Reisegebiet Herkunftsland (ständiger Wohnsitz)	Ankünfte		Übernachtungen			Mittlere Aufenthalts- dauer ³⁾
	aller Gäste	Verän- derung ¹⁾	aller Gäste	Verän- derung ¹⁾	Anteil ²⁾	
Bonn und Rhein-Sieg-Kreis	128 836	+3,4	266 308	-2,0	100	2,1
Bundesrepublik Deutschland	110 596	+8,3	227 149	+4,8	85,3	2,1
Ausland	18 240	-18,9	39 159	-28,8	14,7	2,1
Europa	12 881	-16,6	25 828	-27,4	66,0	2,0
EU-Länder	10 992	-18,0	21 789	-29,2	55,6	2,0
Belgien	1 273	-7,4	2 101	-24,0	5,4	1,7
Bulgarien	72	-38,5	151	-50,8	0,4	2,1
Dänemark	213	-25,8	408	-29,8	1,0	1,9
Estland	17	-63,0	38	-65,1	0,1	2,2
Finnland	57	-42,4	87	-66,1	0,2	1,5
Frankreich	1 007	-8,0	2 027	-12,5	5,2	2,0
Griechenland	158	-12,7	374	-30,2	1,0	2,4
Republik Irland	75	-15,7	157	-33,2	0,4	2,1
Italien	533	-57,1	1 167	-64,5	3,0	2,2
Kroatien	77	-6,1	237	-1,3	0,6	3,1
Lettland	45	-18,2	93	-12,3	0,2	2,1
Litauen	74	-47,9	217	-30,7	0,6	2,9
Luxemburg	247	-6,1	386	-8,7	1,0	1,6
Malta	5	-80,8	10	-91,0	-	2,0
Niederlande	3 151	+1,9	5 203	-18,8	13,3	1,7
Österreich	785	+6,9	1 618	-7,1	4,1	2,1
Polen	573	-28,5	1 551	-30,5	4,0	2,7
Portugal	111	-69,7	279	-58,4	0,7	2,5
Rumänien	200	-17,4	411	-27,0	1,0	2,1
Schweden	206	-	372	-28,2	0,9	1,8
Slowakische Republik	85	-10,5	358	-22,8	0,9	4,2
Slowenien	55	-32,1	466	+170,9	1,2	8,5
Spanien	435	-36,5	963	-43,0	2,5	2,2
Tschechische Republik	239	-21,4	523	-24,9	1,3	2,2
Ungarn	173	-21,0	413	-42,0	1,1	2,4
Vereinigtes Königreich	1 097	-23,3	2 112	-34,0	5,4	1,9
Zypern	29	-40,8	67	-43,2	0,2	2,3
Island	5	-54,5	10	-78,3	-	2,0
Norwegen	60	-58,0	131	-64,7	0,3	2,2
Russland	58	-19,4	152	-48,1	0,4	2,6
Schweiz	1 061	+21,5	2 031	+21,6	5,2	1,9
Türkei	227	-	558	-18,1	1,4	2,5
Ukraine	119	-37,7	227	-64,8	0,6	1,9
sonstige europäische Länder	359	-32,6	930	-15,2	2,4	2,6
Afrika	271	-32,1	928	-31,0	2,4	3,4
Republik Südafrika	36	-26,5	187	+70,0	0,5	5,2
sonstige afrikanische Länder	235	-32,9	741	-40,0	1,9	3,2
Asien	1 847	-23,7	5 062	-31,9	12,9	2,7
Arabische Golfstaaten	503	-7,4	1 271	-18,4	3,2	2,5
Volksrepublik China und Hongkong	484	-9,5	1 309	-18,5	3,3	2,7
Indien	207	+20,3	745	+5,8	1,9	3,6
Israel	27	-63,5	71	-62,6	0,2	2,6
Japan	103	-61,4	300	-45,8	0,8	2,9
Südkorea	95	-23,4	246	-49,6	0,6	2,6
Taiwan	34	-67,0	83	-60,7	0,2	2,4
sonstige asiatische Länder	394	-34,6	1 037	-51,1	2,6	2,6
Amerika	1 589	-23,4	3 728	-36,1	9,5	2,3
Kanada	122	-28,7	280	-43,3	0,7	2,3
USA	1 195	-14,0	2 665	-28,6	6,8	2,2
sonstige nordamerikanische Länder	10	-33,3	24	-61,9	0,1	2,4
Mittelamerika und Karibik	59	-58,5	236	-52,4	0,6	4,0
Brasilien	85	-35,1	268	-28,5	0,7	3,2
sonstige südamerikanische Länder	118	-47,8	255	-61,9	0,7	2,2
Australien	90	-34,8	184	-58,1	0,5	2,0
Neuseeland und Ozeanien	38	-25,5	175	+86,2	0,4	4,6
Ohne Angabe	1 524	-21,9	3 254	-24,8	8,3	2,1

Noch: 2.4 Leistung der Beherbergungsstätten nach Reisegebieten und Herkunftsländern

Oktober 2024

Reisegebiet Herkunftsland (ständiger Wohnsitz)	Ankünfte		Übernachtungen			Mittlere Aufenthalts- dauer ³⁾
	aller Gäste	Verän- derung ¹⁾	aller Gäste	Verän- derung ¹⁾	Anteil ²⁾	
Köln und Rhein-Erft-Kreis	413 062	+10,9	740 554	+4,2	100	1,8
Bundesrepublik Deutschland	282 739	+15,5	509 174	+11,3	68,8	1,8
Ausland	130 323	+2,1	231 380	-8,6	31,2	1,8
Europa	82 853	+0,4	149 623	-8,7	64,7	1,8
EU-Länder	68 940	+0,7	123 915	-8,9	53,6	1,8
Belgien	8 822	+16,5	12 530	+15,0	5,4	1,4
Bulgarien	419	-37,4	1 110	-37,7	0,5	2,6
Dänemark	1 477	+4,0	2 846	+4,7	1,2	1,9
Estland	190	-45,9	369	-37,4	0,2	1,9
Finnland	598	-14,8	1 211	-18,6	0,5	2,0
Frankreich	6 646	+7,3	10 774	-2,7	4,7	1,6
Griechenland	475	-56,2	957	-74,0	0,4	2,0
Republik Irland	779	-33,6	1 417	-43,2	0,6	1,8
Italien	3 732	-34,9	7 110	-43,1	3,1	1,9
Kroatien	319	-24,4	707	-23,3	0,3	2,2
Lettland	195	-15,2	402	-14,8	0,2	2,1
Litauen	378	-10,4	798	-23,6	0,3	2,1
Luxemburg	2 832	+93,3	4 007	+85,0	1,7	1,4
Malta	90	-23,7	150	-49,5	0,1	1,7
Niederlande	17 087	+17,3	26 884	+14,3	11,6	1,6
Österreich	3 088	-17,1	5 780	-15,7	2,5	1,9
Polen	2 765	-15,0	6 620	-28,4	2,9	2,4
Portugal	849	+5,1	1 516	-16,2	0,7	1,8
Rumänien	723	-13,9	1 981	-17,7	0,9	2,7
Schweden	1 158	+30,1	2 164	+26,1	0,9	1,9
Slowakische Republik	267	-28,4	563	-46,1	0,2	2,1
Slowenien	156	-60,6	358	-53,7	0,2	2,3
Spanien	3 653	-21,9	7 272	-38,3	3,1	2,0
Tschechische Republik	1 247	+9,2	6 302	+67,3	2,7	5,1
Ungarn	624	+4,7	1 398	-3,9	0,6	2,2
Vereinigtes Königreich	10 266	+8,2	18 471	-1,8	8,0	1,8
Zypern	105	-39,7	218	-67,3	0,1	2,1
Island	93	-13,1	214	-11,9	0,1	2,3
Norwegen	426	-17,0	869	-18,4	0,4	2,0
Russland	338	+39,7	679	+31,1	0,3	2,0
Schweiz	5 441	+1,5	10 096	+5,6	4,4	1,9
Türkei	2 336	-17,4	4 327	-33,0	1,9	1,9
Ukraine	750	+10,5	1 383	-4,0	0,6	1,8
sonstige europäische Länder	4 529	+4,5	8 140	-5,7	3,5	1,8
Afrika	987	-31,4	2 332	-48,7	1,0	2,4
Republik Südafrika	196	-36,8	393	-52,6	0,2	2,0
sonstige afrikanische Länder	791	-29,9	1 939	-47,9	0,8	2,5
Asien	9 658	-8,5	20 173	-19,9	8,7	2,1
Arabische Golfstaaten	934	-51,9	1 962	-57,0	0,8	2,1
Volksrepublik China und Hongkong	3 525	+59,6	6 450	+39,0	2,8	1,8
Indien	819	-3,9	1 648	-21,9	0,7	2,0
Israel	271	-29,4	649	-22,3	0,3	2,4
Japan	909	+13,5	1 804	+17,1	0,8	2,0
Südkorea	454	-31,4	916	-36,4	0,4	2,0
Taiwan	380	-20,5	711	-25,5	0,3	1,9
sonstige asiatische Länder	2 366	-26,8	6 033	-33,7	2,6	2,5
Amerika	15 302	-8,9	26 137	-20,5	11,3	1,7
Kanada	1 133	-19,0	2 256	-25,6	1,0	2,0
USA	11 734	+2,5	18 691	-2,5	8,1	1,6
sonstige nordamerikanische Länder	58	-60,5	163	-43,4	0,1	2,8
Mittelamerika und Karibik	751	+0,5	1 461	-23,8	0,6	1,9
Brasilien	887	-38,4	1 926	-44,3	0,8	2,2
sonstige südamerikanische Länder	739	-54,4	1 640	-67,1	0,7	2,2
Australien	1 208	+11,7	2 279	+0,7	1,0	1,9
Neuseeland und Ozeanien	223	-9,3	400	-22,3	0,2	1,8
Ohne Angabe	20 092	+34,7	30 436	+27,8	13,2	1,5

Anmerkungen Seite 31

Noch: 2.4 Leistung der Beherbergungsstätten nach Reisegebieten und Herkunftsländern

Oktober 2024

Reisegebiet Herkunftsland (ständiger Wohnsitz)	Ankünfte		Übernachtungen			Mittlere Aufenthalts- dauer ³⁾
	aller Gäste	Verän- derung ¹⁾	aller Gäste	Verän- derung ¹⁾	Anteil ²⁾	
Düsseldorf und Kreis Mettmann	321 631	+0,6	544 749	-4,3	100	1,7
Bundesrepublik Deutschland	221 952	+5,8	363 089	+2,0	66,7	1,6
Ausland	99 679	-9,4	181 660	-14,8	33,3	1,8
Europa	67 814	-3,4	119 741	-8,4	65,9	1,8
EU-Länder	57 180	-3,8	99 119	-9,7	54,6	1,7
Belgien	4 034	+5,1	6 043	+0,9	3,3	1,5
Bulgarien	381	-68,2	844	-63,2	0,5	2,2
Dänemark	1 876	+21,1	2 587	-3,3	1,4	1,4
Estland	131	-63,6	231	-69,3	0,1	1,8
Finnland	862	-8,3	1 547	-5,6	0,9	1,8
Frankreich	4 012	-15,3	6 897	-16,7	3,8	1,7
Griechenland	766	-47,3	1 601	-57,8	0,9	2,1
Republik Irland	860	-9,9	1 446	-21,5	0,8	1,7
Italien	5 334	+11,9	10 318	+3,5	5,7	1,9
Kroatien	359	-26,1	1 393	-25,4	0,8	3,9
Lettland	168	-36,4	285	-55,1	0,2	1,7
Litauen	241	-38,2	391	-63,1	0,2	1,6
Luxemburg	894	+0,1	1 332	+2,5	0,7	1,5
Malta	89	+1,1	124	-36,1	0,1	1,4
Niederlande	13 994	+7,6	21 106	+5,5	11,6	1,5
Österreich	3 232	+19,4	5 875	+25,3	3,2	1,8
Polen	2 663	-3,2	5 503	-17,5	3,0	2,1
Portugal	738	-27,4	1 326	-40,8	0,7	1,8
Rumänien	839	-6,3	1 611	-31,2	0,9	1,9
Schweden	1 636	+1,2	2 547	-12,4	1,4	1,6
Slowakische Republik	288	-4,3	634	+14,0	0,3	2,2
Slowenien	205	-8,5	442	-20,2	0,2	2,2
Spanien	4 701	-7,4	8 408	-12,3	4,6	1,8
Tschechische Republik	1 004	+9,5	2 018	+12,3	1,1	2,0
Ungarn	596	-8,3	1 076	-18,9	0,6	1,8
Vereinigtes Königreich	7 119	-12,8	13 213	-7,9	7,3	1,9
Zypern	158	-31,0	321	-33,3	0,2	2,0
Island	91	-52,1	157	-55,6	0,1	1,7
Norwegen	878	-1,8	1 629	-0,4	0,9	1,9
Russland	339	-15,3	809	-1,9	0,4	2,4
Schweiz	3 741	+7,4	6 533	+12,3	3,6	1,7
Türkei	3 568	+7,2	7 432	+7,0	4,1	2,1
Ukraine	541	-23,3	1 085	-23,0	0,6	2,0
sonstige europäische Länder	1 476	-15,0	2 977	-24,9	1,6	2,0
Afrika	1 451	-15,7	3 043	-30,6	1,7	2,1
Republik Südafrika	191	-39,7	402	-41,3	0,2	2,1
sonstige afrikanische Länder	1 260	-10,3	2 641	-28,7	1,5	2,1
Asien	15 031	-14,2	30 133	-22,1	16,6	2,0
Arabische Golfstaaten	3 333	+13,2	5 275	-2,2	2,9	1,6
Volksrepublik China und Hongkong	4 334	-11,0	8 468	-13,0	4,7	2,0
Indien	1 470	-2,4	3 038	-15,6	1,7	2,1
Israel	322	-26,7	732	-30,6	0,4	2,3
Japan	2 327	-14,7	5 951	-14,2	3,3	2,6
Südkorea	550	-55,0	988	-59,6	0,5	1,8
Taiwan	334	-38,4	802	-44,3	0,4	2,4
sonstige asiatische Länder	2 361	-27,7	4 879	-39,7	2,7	2,1
Amerika	8 265	-15,0	17 283	-15,3	9,5	2,1
Kanada	716	-10,4	1 721	-4,5	0,9	2,4
USA	5 796	-11,2	11 430	-8,4	6,3	2,0
sonstige nordamerikanische Länder	68	-34,0	106	-51,4	0,1	1,6
Mittelamerika und Karibik	486	-15,8	1 101	-16,7	0,6	2,3
Brasilien	618	-22,0	1 552	-27,1	0,9	2,5
sonstige südamerikanische Länder	581	-36,8	1 373	-44,0	0,8	2,4
Australien	546	-44,8	1 235	-51,0	0,7	2,3
Neuseeland und Ozeanien	137	-47,7	255	-53,0	0,1	1,9
Ohne Angabe	6 435	-32,7	9 970	-37,2	5,5	1,5

Noch: 2.4 Leistung der Beherbergungsstätten nach Reisegebieten und Herkunftsländern

Oktober 2024

Reisegebiet Herkunftsland (ständiger Wohnsitz)	Ankünfte		Übernachtungen			Mittlere Aufenthalts- dauer ³⁾
	aller Gäste	Verän- derung ¹⁾	aller Gäste	Verän- derung ¹⁾	Anteil ²⁾	
Ruhrgebiet	357 601	+2,0	706 067	+1,5	100	2,0
Bundesrepublik Deutschland	290 720	+3,0	575 736	+2,1	81,5	2,0
Ausland	66 881	-2,3	130 331	-0,7	18,5	1,9
Europa	49 325	-0,8	96 082	+1,2	73,7	1,9
EU-Länder	42 679	+0,4	82 262	+2,1	63,1	1,9
Belgien	3 411	+6,4	5 588	+10,1	4,3	1,6
Bulgarien	284	-31,6	885	-4,4	0,7	3,1
Dänemark	1 643	+6,7	2 851	+13,1	2,2	1,7
Estland	61	-47,0	224	+10,9	0,2	3,7
Finnland	415	-4,8	807	+2,7	0,6	1,9
Frankreich	2 893	-6,6	5 359	-7,0	4,1	1,9
Griechenland	357	-2,5	814	+9,4	0,6	2,3
Republik Irland	603	+80,0	1 248	+94,4	1,0	2,1
Italien	1 983	-15,0	4 096	-10,9	3,1	2,1
Kroatien	256	+6,2	520	-7,8	0,4	2,0
Lettland	91	-1,1	180	+37,4	0,1	2,0
Litauen	169	-52,8	319	-66,1	0,2	1,9
Luxemburg	615	+9,8	930	+10,1	0,7	1,5
Malta	18	-50,0	53	-39,1	-	2,9
Niederlande	12 790	+4,1	21 468	+4,7	16,5	1,7
Österreich	2 550	-13,1	5 286	-11,5	4,1	2,1
Polen	3 207	+7,3	7 126	-1,3	5,5	2,2
Portugal	542	+26,0	1 945	+116,6	1,5	3,6
Rumänien	1 140	-5,6	2 378	-32,4	1,8	2,1
Schweden	1 102	-2,9	2 214	+15,4	1,7	2,0
Slowakische Republik	413	+102,5	1 276	+55,8	1,0	3,1
Slowenien	178	-8,7	357	-51,2	0,3	2,0
Spanien	1 783	+14,1	3 526	+14,8	2,7	2,0
Tschechische Republik	678	-4,8	1 477	-3,5	1,1	2,2
Ungarn	405	-8,2	1 101	+24,5	0,8	2,7
Vereinigtes Königreich	5 048	-2,9	10 121	+7,1	7,8	2,0
Zypern	44	-36,2	113	-54,3	0,1	2,6
Island	40	-43,7	99	-44,7	0,1	2,5
Norwegen	414	+4,8	880	+15,6	0,7	2,1
Russland	213	-7,0	582	-2,2	0,4	2,7
Schweiz	2 676	-12,1	5 109	-8,7	3,9	1,9
Türkei	1 124	+5,6	2 183	+2,2	1,7	1,9
Ukraine	551	-3,5	1 203	+14,6	0,9	2,2
sonstige europäische Länder	1 628	-11,2	3 764	-6,1	2,9	2,3
Afrika	465	-10,4	979	-23,3	0,8	2,1
Republik Südafrika	57	-19,7	111	-36,2	0,1	1,9
sonstige afrikanische Länder	408	-8,9	868	-21,3	0,7	2,1
Asien	3 589	-19,2	9 173	-9,3	7,0	2,6
Arabische Golfstaaten	367	-3,4	718	-7,0	0,6	2,0
Volksrepublik China und Hongkong	937	-32,9	2 370	-28,3	1,8	2,5
Indien	390	-40,4	1 521	+12,3	1,2	3,9
Israel	125	-30,6	323	-15,0	0,2	2,6
Japan	344	-26,7	900	-18,4	0,7	2,6
Südkorea	164	-19,6	446	-1,5	0,3	2,7
Taiwan	81	-5,8	202	-10,6	0,2	2,5
sonstige asiatische Länder	1 181	+9,9	2 693	+7,0	2,1	2,3
Amerika	4 247	+0,4	9 928	+10,1	7,6	2,3
Kanada	328	+5,1	1 050	+25,7	0,8	3,2
USA	3 257	+3,5	6 906	+5,5	5,3	2,1
sonstige nordamerikanische Länder	20	-72,6	98	-30,5	0,1	4,9
Mittelamerika und Karibik	165	-9,8	429	+44,9	0,3	2,6
Brasilien	269	-3,2	783	+32,0	0,6	2,9
sonstige südamerikanische Länder	208	-12,6	662	+10,3	0,5	3,2
Australien	324	-11,5	769	+3,6	0,6	2,4
Neuseeland und Ozeanien	94	+84,3	166	+69,4	0,1	1,8
Ohne Angabe	8 837	-3,4	13 234	-12,5	10,2	1,5

Anmerkungen Seite 31

Noch: 2.4 Leistung der Beherbergungsstätten nach Reisegebieten und Herkunftsländern

Oktober 2024

Reisegebiet Herkunftsland (ständiger Wohnsitz)	Ankünfte		Übernachtungen			Mittlere Aufenthalts- dauer ³⁾
	aller Gäste	Verän- derung ¹⁾	aller Gäste	Verän- derung ¹⁾	Anteil ²⁾	
Bergisches Städtedreieck	31 304	-8,0	74 545	-9,4	100	2,4
Bundesrepublik Deutschland	25 549	-6,5	63 964	-5,6	85,8	2,5
Ausland	5 755	-13,8	10 581	-26,8	14,2	1,8
Europa	4 072	-23,9	7 596	-28,5	71,8	1,9
EU-Länder	3 460	-23,3	6 462	-27,7	61,1	1,9
Belgien	224	-21,7	311	-29,8	2,9	1,4
Bulgarien	26	-45,8	43	-68,8	0,4	1,7
Dänemark	110	-47,4	190	-37,7	1,8	1,7
Estland	10	-23,1	26	-25,7	0,2	2,6
Finnland	36	+56,5	59	+47,5	0,6	1,6
Frankreich	341	-18,0	538	-28,6	5,1	1,6
Griechenland	58	-4,9	92	-36,6	0,9	1,6
Republik Irland	25	-26,5	47	-66,2	0,4	1,9
Italien	216	-37,9	408	-47,6	3,9	1,9
Kroatien	38	-9,5	50	-30,6	0,5	1,3
Lettland	26	-10,3	27	-60,3	0,3	1,0
Litauen	14	-78,8	35	-77,8	0,3	2,5
Luxemburg	31	-44,6	42	-45,5	0,4	1,4
Malta	-	-	-	-	-	-
Niederlande	895	+14,0	1 567	+18,6	14,8	1,8
Österreich	153	-14,0	321	+1,9	3,0	2,1
Polen	444	-35,6	1 029	-38,5	9,7	2,3
Portugal	43	+290,9	52	+100,0	0,5	1,2
Rumänien	79	-55,1	176	-46,7	1,7	2,2
Schweden	113	+32,9	181	+24,8	1,7	1,6
Slowakische Republik	31	-22,5	93	+3,3	0,9	3,0
Slowenien	14	-64,1	27	-72,7	0,3	1,9
Spanien	100	-44,4	145	-64,2	1,4	1,5
Tschechische Republik	88	-34,3	158	-38,5	1,5	1,8
Ungarn	61	-52,3	117	-43,5	1,1	1,9
Vereinigtes Königreich	284	-33,2	728	-17,1	6,9	2,6
Zypern	-	-	-	-	-	-
Island	2	x	2	x	-	1,0
Norwegen	41	-8,9	61	-26,5	0,6	1,5
Russland	23	+53,3	45	+9,8	0,4	2,0
Schweiz	243	-17,9	420	-34,0	4,0	1,7
Türkei	140	-7,9	323	-18,6	3,1	2,3
Ukraine	40	-59,6	55	-63,1	0,5	1,4
sonstige europäische Länder	123	-46,5	228	-39,5	2,2	1,9
Afrika	64	-17,9	142	-35,2	1,3	2,2
Republik Südafrika	5	-16,7	10	-28,6	0,1	2,0
sonstige afrikanische Länder	59	-18,1	132	-35,6	1,2	2,2
Asien	312	-37,5	658	-61,7	6,2	2,1
Arabische Golfstaaten	11	-77,1	20	-83,5	0,2	1,8
Volksrepublik China und Hongkong	105	-9,5	246	-47,3	2,3	2,3
Indien	45	-53,6	136	-72,5	1,3	3,0
Israel	3	-62,5	6	-64,7	0,1	2,0
Japan	23	+4,5	49	-37,2	0,5	2,1
Südkorea	8	-38,5	14	-56,3	0,1	1,8
Taiwan	3	-80,0	3	-87,5	-	1,0
sonstige asiatische Länder	114	-36,7	184	-61,8	1,7	1,6
Amerika	291	-9,1	619	-30,5	5,9	2,1
Kanada	48	+9,1	81	-44,1	0,8	1,7
USA	201	-6,1	426	-23,0	4,0	2,1
sonstige nordamerikanische Länder	-	-	-	-	-	-
Mittelamerika und Karibik	13	+18,2	51	-7,3	0,5	3,9
Brasilien	24	-7,7	54	+5,9	0,5	2,3
sonstige südamerikanische Länder	5	-79,2	7	-91,5	0,1	1,4
Australien	29	+190,0	62	+59,0	0,6	2,1
Neuseeland und Ozeanien	8	+60,0	14	+16,7	0,1	1,8
Ohne Angabe	979	+135,9	1 490	+55,0	14,1	1,5

Noch: 2.4 Leistung der Beherbergungsstätten nach Reisegebieten und Herkunftsländern

Oktober 2024

Reisegebiet Herkunftsland (ständiger Wohnsitz)	Ankünfte		Übernachtungen			Mittlere Aufenthalts- dauer ³⁾
	aller Gäste	Verän- derung ¹⁾	aller Gäste	Verän- derung ¹⁾	Anteil ²⁾	
Nordrhein-Westfalen	2 160 049	+3,0	4 915 537	+0,2	100	2,3
Bundesrepublik Deutschland	1 710 653	+4,6	4 017 945	+2,4	81,7	2,3
Ausland	449 396	-2,7	897 592	-8,6	18,3	2,0
Europa	320 474	-2,4	654 358	-6,7	72,9	2,0
EU-Länder	276 938	-2,6	568 099	-6,8	63,3	2,1
Belgien	28 550	+7,1	48 926	+5,4	5,5	1,7
Bulgarien	1 630	-42,1	4 533	-34,2	0,5	2,8
Dänemark	7 727	+2,5	13 672	+3,8	1,5	1,8
Estland	540	-49,7	1 152	-43,1	0,1	2,1
Finnland	2 513	-8,3	4 591	-11,0	0,5	1,8
Frankreich	20 102	-3,2	34 908	-6,5	3,9	1,7
Griechenland	2 202	-38,8	4 772	-52,2	0,5	2,2
Republik Irland	2 811	-5,7	5 146	-19,7	0,6	1,8
Italien	14 971	-14,9	29 820	-21,5	3,3	2,0
Kroatien	1 763	+6,2	4 448	-18,6	0,5	2,5
Lettland	738	-17,5	1 456	-43,8	0,2	2,0
Litauen	1 200	-33,7	3 085	-51,1	0,3	2,6
Luxemburg	5 636	+35,5	8 745	+35,6	1,0	1,6
Malta	245	-15,8	428	-42,3	-	1,7
Niederlande	94 133	+3,0	200 683	+2,9	22,4	2,1
Österreich	13 252	-3,8	26 505	-4,1	3,0	2,0
Polen	14 396	-8,3	39 724	-19,4	4,4	2,8
Portugal	2 777	-14,8	6 217	-16,9	0,7	2,2
Rumänien	4 371	-7,6	12 188	-17,6	1,4	2,8
Schweden	5 792	+3,1	9 894	+1,9	1,1	1,7
Slowakische Republik	1 608	-2,1	5 081	-16,8	0,6	3,2
Slowenien	917	-24,0	2 419	-31,7	0,3	2,6
Spanien	12 755	-11,2	24 306	-23,1	2,7	1,9
Tschechische Republik	4 511	-3,0	13 382	+17,7	1,5	3,0
Ungarn	2 378	-13,0	5 852	-12,3	0,7	2,5
Vereinigtes Königreich	29 039	-3,8	55 343	-4,1	6,2	1,9
Zypern	381	-36,8	823	-52,7	0,1	2,2
Island	263	-41,6	555	-44,6	0,1	2,1
Norwegen	2 425	-6,7	4 606	-9,7	0,5	1,9
Russland	1 169	+2,5	2 716	-1,4	0,3	2,3
Schweiz	16 857	-	31 400	+0,4	3,5	1,9
Türkei	8 655	-6,4	17 952	-14,3	2,0	2,1
Ukraine	2 624	-9,9	5 527	-10,1	0,6	2,1
sonstige europäische Länder	11 543	+7,5	23 503	-3,6	2,6	2,0
Afrika	3 721	-22,6	9 066	-33,5	1,0	2,4
Republik Südafrika	546	-36,4	1 289	-36,3	0,1	2,4
sonstige afrikanische Länder	3 175	-19,6	7 777	-33,0	0,9	2,4
Asien	35 903	-13,6	77 949	-21,8	8,7	2,2
Arabische Golfstaaten	5 770	-12,3	11 050	-24,6	1,2	1,9
Volksrepublik China und Hongkong	11 065	-1,2	22 600	-12,0	2,5	2,0
Indien	3 781	-3,6	9 462	-8,7	1,1	2,5
Israel	962	-22,9	2 184	-23,4	0,2	2,3
Japan	4 275	-13,3	9 885	-14,6	1,1	2,3
Südkorea	1 604	-37,0	3 238	-41,5	0,4	2,0
Taiwan	1 024	-26,3	2 190	-34,7	0,2	2,1
sonstige asiatische Länder	7 422	-23,9	17 340	-32,3	1,9	2,3
Amerika	34 440	-11,0	68 145	-17,4	7,6	2,0
Kanada	2 815	-20,2	6 459	-27,9	0,7	2,3
USA	25 616	-3,1	47 472	-6,1	5,3	1,9
sonstige nordamerikanische Länder	185	-49,6	435	-45,6	-	2,4
Mittelamerika und Karibik	1 755	-9,6	3 930	-21,1	0,4	2,2
Brasilien	2 115	-30,5	5 229	-30,8	0,6	2,5
sonstige südamerikanische Länder	1 954	-42,6	4 620	-52,2	0,5	2,4
Australien	2 536	-15,2	5 258	-23,3	0,6	2,1
Neuseeland und Ozeanien	589	-21,3	1 203	-28,3	0,1	2,0
Ohne Angabe	51 733	+15,9	81 613	+6,2	9,1	1,6

Anmerkungen Seite 31

3.1 Leistung der Beherbergungsstätten nach Verwaltungsbezirken

Januar bis Oktober 2024

Amtliche Schlüsselnummer	Verwaltungsbezirk	Ankünfte				Übernachtungen	
		aller Gäste	Veränderung ¹⁾	ausländischer Gäste	Veränderung ¹⁾	aller Gäste	Veränderung ¹⁾
	Kreisfreie Städte						
111 000	Düsseldorf	2 710 803	+8,5	918 238	+11,7	4 548 799	+2,3
112 000	Duisburg	251 846	-4,5	50 059	+1,9	484 550	-5,0
113 000	Essen	807 714	+6,5	184 592	+19,1	1 539 335	+5,3
114 000	Krefeld	131 696	+22,0	27 919	+22,3	228 306	+12,0
116 000	Mönchengladbach	159 056	-10,2	31 043	+3,6	320 254	-14,5
117 000	Mülheim an der Ruhr	74 101	+0,2	15 082	+11,2	149 658	+3,5
119 000	Oberhausen	225 535	+3,2	46 064	+10,6	490 946	-0,9
120 000	Remscheid	32 436	-19,5	4 786	-12,1	65 901	-19,3
122 000	Solingen	36 334	-2,6	7 920	+20,4	83 393	+3,0
124 000	Wuppertal	222 837	-2,5	46 092	+15,8	527 742	-3,7
	Kreis Kleve	333 580	-8,2	60 386	-13,8	759 278	-5,9
154 004	Bedburg-Hau
154 008	Emmerich am Rhein, Stadt	25 638	-4,4	5 437	+3,8	52 905	-7,0
154 012	Geldern, Stadt	28 331	+0,9	2 137	+1,4	111 085	+8,5
154 016	Goch, Stadt	42 004	-7,0	8 294	-3,9	90 260	-8,9
154 020	Issum	3 542	+1,7	627	+24,7	8 638	-11,1
154 024	Kalkar, Stadt	52 136	-27,8	13 896	-32,8	114 592	-23,8
154 028	Kerken
154 032	Kevelaer, Stadt	39 685	+1,9	5 236	-11,4	78 996	-3,8
154 036	Kleve, Stadt	34 913	-5,8	5 408	-15,1	69 499	-4,0
154 040	Kranenburg	16 345	-4,9	2 912	-5,1	38 166	-10,2
154 044	Rees, Stadt	22 373	+5,1	4 214	+108,5	41 250	+0,4
154 048	Rheurdt	5 094	-6,8	51	+54,5	12 121	-2,9
154 052	Straelen, Stadt	14 611	-4,5	1 469	-24,6	27 697	-5,2
154 056	Uedem	9 548	-0,4	160	-23,1	39 452	+3,0
154 060	Wachtendonk	4 280	+6,7	673	+13,7	8 372	+9,5
154 064	Weeze	28 314	-11,8	9 154	-24,2	48 396	+4,0
	Kreis Mettmann	386 659	+0,1	97 233	+22,2	722 919	-0,9
158 004	Erkrath, Stadt
158 008	Haan, Stadt	22 144	-3,9	2 922	-4,0	41 294	-5,2
158 012	Heiligenhaus, Stadt	10 893	+6,4	1 815	+31,0	19 994	+16,0
158 016	Hilden, Stadt	41 752	-7,1	8 664	+29,8	98 856	-4,0
158 020	Langenfeld (Rhld.), Stadt	18 922	-0,8	3 234	-2,9	35 321	-2,6
158 024	Mettmann, Stadt	52 706	+20,9	14 782	+47,8	100 756	+14,3
158 026	Monheim am Rhein, Stadt	46 024	+2,5	9 292	-7,2	78 857	-1,7
158 028	Ratingen, Stadt	154 619	-3,3	48 437	+18,8	270 931	-7,0
158 032	Velbert, Stadt	23 304	-5,8	2 662	-0,9	46 631	+4,0
158 036	Wülfrath, Stadt
	Rhein-Kreis Neuss	283 879	+1,4	52 808	+9,6	753 689	-2,1
162 004	Dormagen, Stadt	27 419	-7,5	4 604	-4,8	94 500	-8,6
162 008	Grevenbroich, Stadt	24 957	+7,4	5 852	+53,3	74 050	+5,1
162 012	Jüchen, Stadt	4 992	-8,9	652	-7,5	9 437	-15,7
162 016	Kaarst, Stadt	29 276	+11,4	4 980	-7,9	49 372	+8,7
162 020	Korschenbroich, Stadt
162 022	Meerbusch, Stadt	28 699	+5,6	4 969	+28,0	155 935	-1,5
162 024	Neuss, Stadt	160 059	+0,1	31 212	+7,3	280 281	-5,7
162 028	Rommerskirchen
	Kreis Viersen	138 524	-9,8	15 838	-7,8	338 711	-0,6
166 004	Brüggen	14 482	-24,0	2 735	-21,9	74 070	+78,5
166 008	Grefrath	7 823	-14,4	293	-28,2	18 928	-19,5
166 012	Kempfen, Stadt	12 094	-1,5	888	-22,0	35 926	-14,7
166 016	Nettetal, Stadt	50 311	-11,1	4 692	-1,7	98 134	-14,0
166 020	Niederkrüchten	7 280	-7,0	627	-16,6	19 220	-2,9
166 024	Schwalmtal
166 028	Tönisvorst, Stadt
166 032	Viersen, Stadt	12 926	+24,8	1 325	+44,8	23 207	+22,9
166 036	Willich, Stadt	28 016	-14,9	4 553	-8,0	60 212	-16,4
	Kreis Wesel	320 804	-2,0	44 933	+16,9	734 051	-
170 004	Alpen	5 895	+4,4	757	+4,7	12 801	+1,9
170 008	Dinslaken, Stadt	14 465	-3,1	1 964	+25,7	35 557	+5,0
170 012	Hamminkeln, Stadt	20 249	-1,3	756	-3,6	102 528	+19,5
170 016	Hünxe	3 270	+19,0	564	+81,4	8 190	+9,6
170 020	Kamp-Lintfort, Stadt	23 741	-11,3	1 388	-27,4	41 115	-8,8

1) Veränderung gegenüber dem Vorjahreszeitraum in % – 2) mittlere Aufenthaltsdauer (in Tagen) = Übernachtungen / Ankünfte – 3) mittlere Auslastung der angebotenen-Betten = (Übernachtungen / angebotene Bettentage) * 100

Noch: 3.1 Leistung der Beherbergungsstätten nach Verwaltungsbezirken

Januar bis Oktober 2024

Amtliche Schlüsselnummer	Verwaltungsbezirk	Übernachtungen		Mittlere Aufenthaltsdauer ²⁾		Mittlere Auslastung der angebotenen Betten ³⁾
		ausländischer Gäste	Veränderung ¹⁾	aller Gäste	ausländischer Gäste	
	Kreisfreie Städte					
111 000	Düsseldorf	1 679 426	+5,9	1,7	1,8	41,4
112 000	Duisburg	95 335	+3,1	1,9	1,9	41,4
113 000	Essen	371 434	+20,6	1,9	2,0	41,2
114 000	Krefeld	48 026	+7,9	1,7	1,7	38,0
116 000	Mönchengladbach	55 099	-23,4	2,0	1,8	43,6
117 000	Mülheim an der Ruhr	36 871	+15,0	2,0	2,4	39,1
119 000	Oberhausen	90 772	+1,9	2,2	2,0	40,1
120 000	Remscheid	9 953	-14,5	2,0	2,1	30,4
122 000	Solingen	19 860	+17,7	2,3	2,5	33,3
124 000	Wuppertal	83 997	+4,3	2,4	1,8	43,5
154 000	Kreis Kleve	121 832	-10,9	2,3	2,0	36,3
154 004	Bedburg-Hau
154 008	Emmerich am Rhein, Stadt	10 976	-1,3	2,1	2,0	43,5
154 012	Geldern, Stadt	4 397	+6,4	3,9	2,1	57,2
154 016	Goch, Stadt	17 037	-9,2	2,1	2,1	43,5
154 020	Issum	1 583	+3,7	2,4	2,5	22,8
154 024	Kalkar, Stadt	26 549	-30,0	2,2	1,9	20,1
154 028	Kerken
154 032	Kevelaer, Stadt	13 342	-7,3	2,0	2,5	31,9
154 036	Kleve, Stadt	10 916	-13,9	2,0	2,0	35,8
154 040	Kranenburg	5 409	-9,8	2,3	1,9	46,0
154 044	Rees, Stadt	7 200	+82,9	1,8	1,7	40,5
154 048	Rheurdt	175	+165,2	2,4	3,4	34,4
154 052	Straelen, Stadt	2 333	-52,3	1,9	1,6	40,9
154 056	Uedem	221	-51,3	4,1	1,4	60,8
154 060	Wachtendonk	988	+22,6	2,0	1,5	28,5
154 064	Weeze	15 214	-4,1	1,7	1,7	32,3
158 000	Kreis Mettmann	181 031	+11,0	1,9	1,9	33,9
158 004	Erkrath, Stadt
158 008	Haan, Stadt	6 565	-3,4	1,9	2,2	32,1
158 012	Heiligenhaus, Stadt	3 978	+41,1	1,8	2,2	30,9
158 016	Hilden, Stadt	19 515	+11,4	2,4	2,3	32,1
158 020	Langenfeld (Rhld.), Stadt	6 358	-9,2	1,9	2,0	28,7
158 024	Mettmann, Stadt	25 673	+10,8	1,9	1,7	37,4
158 026	Monheim am Rhein, Stadt	18 373	-3,7	1,7	2,0	32,4
158 028	Ratingen, Stadt	83 690	+9,0	1,8	1,7	35,1
158 032	Velbert, Stadt	5 394	+6,2	2,0	2,0	32,0
158 036	Wülfrath, Stadt
162 000	Rhein-Kreis Neuss	115 033	-3,4	2,7	2,2	40,7
162 004	Dormagen, Stadt	11 897	-20,1	3,4	2,6	41,4
162 008	Grevenbroich, Stadt	11 425	+30,9	3,0	2,0	40,5
162 012	Jüchen, Stadt	1 046	-58,5	1,9	1,6	29,2
162 016	Kaarst, Stadt	10 890	+5,5	1,7	2,2	32,1
162 020	Korschenbroich, Stadt
162 022	Meerbusch, Stadt	20 371	-14,8	5,4	4,1	51,4
162 024	Neuss, Stadt	57 865	+1,4	1,8	1,9	33,6
162 028	Rommerskirchen
166 000	Kreis Viersen	33 167	-9,7	2,4	2,1	34,0
166 004	Brüggen	5 970	-21,7	5,1	2,2	21,8
166 008	Grefrath	581	-25,7	2,4	2,0	32,3
166 012	Kempfen, Stadt	2 180	-25,5	3,0	2,5	25,1
166 016	Nettetal, Stadt	6 483	-14,8	2,0	1,4	37,9
166 020	Niederkrüchten	1 364	-16,3	2,6	2,2	40,7
166 024	Schwalmtal
166 028	Tönisvorst, Stadt
166 032	Viersen, Stadt	2 672	+57,8	1,8	2,0	39,2
166 036	Willich, Stadt	12 756	-4,0	2,1	2,8	39,1
170 000	Kreis Wesel	102 226	+6,5	2,3	2,3	42,2
170 004	Alpen	2 042	+9,2	2,2	2,7	36,3
170 008	Dinslaken, Stadt	5 668	+12,3	2,5	2,9	39,7
170 012	Hamminkeln, Stadt	7 262	-5,3	5,1	9,6	53,0
170 016	Hünxe	1 105	+74,3	2,5	2,0	7,7
170 020	Kamp-Lintfort, Stadt	2 337	-33,7	1,7	1,7	37,9

Anmerkungen Seite 44

Noch: 3.1 Leistung der Beherbergungsstätten nach Verwaltungsbezirken

Januar bis Oktober 2024

Amtliche Schlüssel- nummer	Verwaltungsbezirk	Ankünfte				Übernachtungen	
		aller Gäste	Veränderung ¹⁾	ausländischer Gäste	Veränderung ¹⁾	aller Gäste	Veränderung ¹⁾
	Noch: Kreis Wesel						
170 024	Moers, Stadt	41 996	-7,3	8 371	+3,5	107 033	-6,1
170 028	Neukirchen-Vluyn, Stadt
170 032	Rheinberg, Stadt
170 036	Schermbeck	31 268	+6,2	2 106	+65,3	64 132	+2,6
170 040	Sonsbeck	21 341	-7,0	6 800	+119,5	59 622	-6,7
170 044	Voerde (Niederrhein), Stadt	6 567	-8,7	474	-22,3	14 262	-7,8
170 048	Wesel, Stadt	73 226	-0,8	12 426	+12,5	124 279	-5,1
170 052	Xanten, Stadt	62 995	+1,1	5 307	+13,7	130 273	+2,1
100 000	Reg.-Bez. Düsseldorf	6 115 804	+3,4	1 602 993	+11,4	11 747 532	+0,2
	Kreisfreie Städte						
314 000	Bonn	695 047	+1,0	129 321	+3,6	1 381 388	+0,6
315 000	Köln	3 379 242	+6,9	1 105 668	+14,9	5 808 485	+6,9
316 000	Leverkusen	89 502	+7,4	21 375	+12,6	170 047	-0,6
	Städteregion Aachen	690 395	+5,5	225 234	+9,9	1 466 580	+3,7
334 002	Aachen, kreisfreie Stadt	458 337	+9,1	164 378	+14,9	885 434	+7,4
334 004	Alsdorf, Stadt	6 056	-9,0	676	-2,2	14 518	-6,0
334 008	Baesweiler, Stadt	6 950	+9,3	1 043	-2,6	15 953	+1,9
334 012	Eschweiler, Stadt	25 317	-6,8	4 962	-13,9	48 218	-14,5
334 016	Herzogenrath, Stadt
334 020	Monschau, Stadt	90 058	+7,5	28 283	+4,2	204 871	+4,9
334 024	Roetgen
334 028	Simmerath	58 795	-8,7	16 221	-8,9	173 429	-11,6
334 032	Stolberg (Rhld.), Stadt	16 237	+8,0	2 395	-14,2	31 214	+6,6
334 036	Würselen, Stadt	17 823	+2,7	4 810	+28,1	73 349	+27,1
358 000	Kreis Düren	207 869	-5,0	54 767	-3,2	513 282	-7,4
358 004	Aldenhoven	-	-	-	-	-	-
358 008	Düren, Stadt	58 109	-3,8	12 238	-11,7	101 853	-7,6
358 012	Heimbach, Stadt	62 306	-5,0	29 167	-2,6	206 794	-7,3
358 016	Hürtgenwald	11 519	-2,5	2 634	-3,8	31 184	-6,4
358 020	Inden	-	-100,0	-	-100,0	-	-100,0
358 024	Jülich, Stadt	27 317	-12,4	3 513	+3,7	57 090	-12,9
358 028	Kreuzau	6 761	-2,5	1 029	+3,3	14 765	-0,3
358 032	Langerwehe
358 036	Linnich, Stadt
358 040	Merzenich
358 044	Nideggen, Stadt	33 164	-1,9	5 590	+9,9	85 090	-4,9
358 048	Niederzier	4 746	+1,7	326	-3,8	7 782	+8,8
358 052	Nörvenich
358 056	Titz	-	-	-	-	-	-
358 060	Vettweiß	-	-	-	-	-	-
362 000	Rhein-Erft-Kreis	449 285	+6,0	131 973	+16,9	1 220 177	+0,4
362 004	Bedburg, Stadt	12 290	-1,4	1 827	-11,2	26 091	-29,1
362 008	Bergheim, Stadt	16 717	-0,1	3 185	+1,2	60 738	+2,2
362 012	Brühl, Stadt	222 550	+19,6	85 791	+34,4	527 769	+8,9
362 016	Elsdorf, Stadt	2 254	-5,3	163	-18,5	11 339	-9,5
362 020	Erfstadt, Stadt	5 587	-9,1	3	-84,2	19 948	-0,1
362 024	Frechen, Stadt	43 572	-4,0	9 979	-4,4	77 614	-1,3
362 028	Hürth, Stadt	77 864	-5,2	19 681	-8,7	344 317	-6,8
362 032	Kerpen, Stadt	33 856	-6,2	6 966	-0,3	85 069	-2,3
362 036	Pulheim, Stadt	17 594	-8,4	2 338	-5,9	33 697	-2,7
362 040	Wesseling, Stadt	17 001	-2,3	2 040	-4,4	33 595	+3,5
366 000	Kreis Euskirchen	262 233	+0,6	38 245	-0,4	780 451	+2,1
366 004	Bad Münstereifel, Stadt	27 922	+3,1	2 319	-0,7	193 849	-4,5
366 008	Blankenheim	44 735	-0,1	3 961	+4,2	130 160	+2,5
366 012	Dahlem	31 292	+0,5	12 917	+9,5	122 002	+28,1
366 016	Euskirchen, Stadt	39 823	-2,1	5 941	-6,9	66 272	-1,2
366 020	Hellenthal	25 983	+16,2	4 256	+27,2	65 405	+18,2
366 024	Kall	22 979	-6,4	1 021	-29,2	42 762	-14,1
366 028	Mechemich, Stadt	6 842	+26,6	457	+23,8	14 092	+32,5
366 032	Nettersheim	12 603	+2,9	64	-4,5	22 230	-4,6
366 036	Schleiden, Stadt	40 535	-4,6	5 446	-15,5	104 674	-8,7
366 040	Weilerswist
366 044	Zülpich, Stadt

Anmerkungen Seite 44

Noch: 3.1 Leistung der Beherbergungsstätten nach Verwaltungsbezirken

Januar bis Oktober 2024

Amtliche Schlüsselnummer	Verwaltungsbezirk	Übernachtungen		Mittlere Aufenthaltsdauer ²⁾		Mittlere Auslastung der angebotenen Betten ³⁾
		ausländischer Gäste	Veränderung ¹⁾	aller Gäste	ausländischer Gäste	
	Noch: Kreis Wesel					
170 024	Moers, Stadt	17 797	+9,1	2,5	2,1	44,5
170 028	Neukirchen-Vluyn, Stadt
170 032	Rheinberg, Stadt
170 036	Schermbeck	4 451	+28,3	2,1	2,1	40,2
170 040	Sonsbeck	12 021	+82,9	2,8	1,8	39,8
170 044	Voerde (Niederrhein), Stadt	865	-30,8	2,2	1,8	31,7
170 048	Wesel, Stadt	26 449	+2,5	1,7	2,1	46,1
170 052	Xanten, Stadt	12 644	+7,4	2,1	2,4	43,5
100 000	Reg.-Bez. Düsseldorf	3 044 062	+5,6	1,9	1,9	40,1
	Kreisfreie Städte					
314 000	Bonn	295 837	-2,1	2,0	2,3	44,8
315 000	Köln	2 021 072	+15,2	1,7	1,8	48,9
316 000	Leverkusen	44 858	+3,7	1,9	2,1	39,4
	Städteregion Aachen	397 300	+6,1	2,1	1,8	45,4
334 002	Aachen, kreisfreie Stadt	271 003	+10,8	1,9	1,6	50,9
334 004	Alsdorf, Stadt	1 340	-9,1	2,4	2,0	40,3
334 008	Baesweiler, Stadt	2 657	+8,6	2,3	2,5	33,3
334 012	Eschweiler, Stadt	9 245	-17,3	1,9	1,9	40,8
334 016	Herzogenrath, Stadt
334 020	Monschau, Stadt	54 778	+3,6	2,3	1,9	41,2
334 024	Roetgen
334 028	Simmerath	40 607	-9,8	2,9	2,5	32,0
334 032	Stolberg (Rhld.), Stadt	3 856	-14,7	1,9	1,6	34,5
334 036	Würselen, Stadt	9 601	+25,6	4,1	2,0	56,2
358 000	Kreis Düren	166 132	-7,7	2,5	3,0	35,3
358 004	Aldenhoven	-	-	-	-	-
358 008	Düren, Stadt	20 699	-18,2	1,8	1,7	39,8
358 012	Heimbach, Stadt	114 441	-7,5	3,3	3,9	40,8
358 016	Hürtgenwald	7 236	-3,3	2,7	2,7	25,4
358 020	Inden	-	-100,0	-	-	-
358 024	Jülich, Stadt	7 163	-2,2	2,1	2,0	35,6
358 028	Kreuzau	2 164	+6,5	2,2	2,1	31,4
358 032	Langenwehe
358 036	Linnich, Stadt
358 040	Merzenich
358 044	Nideggen, Stadt	13 201	+1,1	2,6	2,4	29,1
358 048	Niederzier	474	-1,9	1,6	1,5	17,8
358 052	Nörvenich
358 056	Titz	-	-	-	-	-
358 060	Vettweiß	-	-	-	-	-
362 000	Rhein-Erft-Kreis	262 690	-0,2	2,7	2,0	51,7
362 004	Bedburg, Stadt	9 468	-54,2	2,1	5,2	21,9
362 008	Bergheim, Stadt	30 713	+1,7	3,6	9,6	56,8
362 012	Brühl, Stadt	119 502	+36,9	2,4	1,4	55,8
362 016	Elsdorf, Stadt	2 771	-30,8	5,0	17,0	40,5
362 020	Erfstadt, Stadt	27	-72,4	3,6	9,0	28,4
362 024	Frechen, Stadt	18 401	-9,1	1,8	1,8	47,8
362 028	Hürth, Stadt	60 904	-23,7	4,4	3,1	66,7
362 032	Kerpen, Stadt	10 984	-8,3	2,5	1,6	37,3
362 036	Pulheim, Stadt	5 327	+9,0	1,9	2,3	32,4
362 040	Wesseling, Stadt	4 593	+15,2	2,0	2,3	36,4
366 000	Kreis Euskirchen	129 235	+23,3	3,0	3,4	37,7
366 004	Bad Münstereifel, Stadt	4 568	+8,0	6,9	2,0	56,2
366 008	Blankenheim	12 755	+22,2	2,9	3,2	30,8
366 012	Dahlem	68 993	+66,4	3,9	5,3	37,3
366 016	Euskirchen, Stadt	8 953	-8,5	1,7	1,5	39,4
366 020	Hellenthal	12 719	+19,4	2,5	3,0	26,8
366 024	Kall	1 719	-34,5	1,9	1,7	29,2
366 028	Mechernich, Stadt	762	-25,5	2,1	1,7	20,4
366 032	Nettersheim	139	+18,8	1,8	2,2	25,8
366 036	Schleiden, Stadt	15 227	-24,8	2,6	2,8	35,2
366 040	Weilerswist
366 044	Zülpich, Stadt

Anmerkungen Seite 44

Noch: 3.1 Leistung der Beherbergungsstätten nach Verwaltungsbezirken

Januar bis Oktober 2024

Amtliche Schlüssel- nummer	Verwaltungsbezirk	Ankünfte				Übernachtungen	
		aller Gäste	Veränderung ¹⁾	ausländischer Gäste	Veränderung ¹⁾	aller Gäste	Veränderung ¹⁾
370 000	Kreis Heinsberg	105 085	+2,0	16 737	+3,1	247 792	+1,0
370 004	Erkelenz, Stadt	14 845	+6,4	2 687	+13,1	28 288	+1,8
370 008	Gangelt
370 012	Geilenkirchen, Stadt
370 016	Heinsberg, Stadt	20 807	-5,2	5 237	-5,6	35 764	-2,4
370 020	Hückelhoven, Stadt	12 351	+10,0	1 487	+19,8	25 692	+10,8
370 024	Selkant
370 028	Übach-Palenberg, Stadt	5 646	+1,8	731	+8,1	20 857	+4,9
370 032	Waldfeucht
370 036	Wassenberg, Stadt	16 953	-2,8	2 284	+5,3	38 343	-3,8
370 040	Wegberg, Stadt	22 422	+3,9	966	-6,9	71 408	+2,2
374 000	Oberbergischer Kreis	217 529	-3,7	15 719	+9,0	695 597	-0,9
374 004	Bergneustadt, Stadt	12 236	-30,6	2 720	+205,3	24 643	-41,1
374 008	Engelskirchen	10 978	-10,0	283	-25,3	83 226	+11,1
374 012	Gummersbach, Stadt	36 432	-9,6	4 878	-1,9	89 879	-4,7
374 016	Hückeswagen, Stadt	9 870	-7,1	184	-18,9	24 397	+1,5
374 020	Lindlar	24 043	+4,5	1 092	+13,3	64 878	+7,8
374 024	Marienheide
374 028	Morsbach
374 032	Nümbrecht	31 336	+4,3	68	-68,4	136 999	+2,1
374 036	Radevormwald, Stadt	22 018	-5,1	322	+90,5	59 134	-15,8
374 040	Reichshof	4 497	+47,7	212	+211,8	67 132	+17,0
374 044	Waldbrohl, Stadt	19 903	+9,6	715	+21,6	48 097	+9,8
374 048	Wiehl, Stadt	18 835	-8,8	1 025	-6,6	39 646	-6,4
374 052	Wipperfürth, Stadt	18 723	+9,3	1 675	+22,5	38 792	+3,8
378 000	Rhein.-Berg. Kreis	168 978	+1,4	22 424	-0,7	404 490	-2,6
378 004	Bergisch Gladbach, Stadt	70 740	+0,5	13 777	-1,0	149 607	-1,5
378 008	Burscheid, Stadt	7 196	-7,1	666	+3,4	12 579	-5,4
378 012	Kürten	4 352	-8,0	218	-48,3	13 959	-3,9
378 016	Leichlingen (Rhld.), Stadt	8 428	+16,8	776	+118,0	92 689	+2,1
378 020	Odenthal	28 549	+20,4	1 114	-3,4	41 137	-1,5
378 024	Overath, Stadt	6 838	+7,5	752	+7,4	11 801	+1,6
378 028	Rösrath, Stadt	22 161	+9,7	2 348	+5,0	37 903	+6,1
378 032	Wermelskirchen, Stadt	20 714	-21,3	2 773	-12,0	44 815	-19,2
382 000	Rhein-Sieg-Kreis	521 514	+2,7	69 621	+3,1	1 101 308	-0,2
382 004	Alfter	7 126	+3,2	525	-4,9	18 995	-
382 008	Bad Honnef, Stadt	79 209	+14,2	10 157	+13,8	139 999	-0,7
382 012	Bornheim, Stadt	20 722	-6,1	3 849	-7,7	51 983	-4,8
382 016	Eitorf	24 455	+5,3	2 218	+47,7	46 979	+5,5
382 020	Hennef (Sieg), Stadt	36 286	-8,8	2 468	-16,7	145 831	-6,6
382 024	Königswinter, Stadt	106 311	+4,1	16 889	+1,2	201 790	+3,3
382 028	Lohmar, Stadt	8 939	-11,1	861	-33,3	16 058	-8,8
382 032	Meckenheim, Stadt	17 659	+9,5	2 961	+18,8	34 368	+3,6
382 036	Much	17 289	-3,1	2 903	+2,1	36 393	-5,8
382 040	Neunkirchen-Seelscheid
382 044	Niederkassel, Stadt	15 959	-4,4	2 882	-12,5	25 917	-6,2
382 048	Rheinbach, Stadt	20 180	+1,1	2 438	-7,9	41 921	-4,8
382 052	Ruppichteroth
382 056	Sankt Augustin, Stadt	14 083	+5,1	1 279	-24,0	25 900	+2,8
382 060	Siegburg, Stadt	50 389	-4,7	6 147	-4,4	108 125	-5,7
382 064	Swisttal	11 025	+20,5	1 935	+62,7	30 672	+3,3
382 068	Troisdorf, Stadt	68 037	+4,9	11 008	+9,2	125 517	+11,0
382 072	Wachtberg	6 159	+13,3	595	+119,6	12 636	+12,9
382 076	Windeck	12 539	-0,2	302	+243,2	25 351	-1,2
300 000	Reg.-Bez. Köln	6 786 679	+4,5	1 831 084	+11,7	13 789 597	+2,9
	Kreisfreie Städte						
512 000	Bottrop	32 483	+5,5	5 930	+11,8	70 237	-7,4
513 000	Gelsenkirchen	110 401	+5,5	25 604	+65,5	295 960	+0,3
515 000	Münster	653 489	+5,6	92 667	+23,8	1 574 757	-1,9

Anmerkungen Seite 44

Noch: 3.1 Leistung der Beherbergungsstätten nach Verwaltungsbezirken

Januar bis Oktober 2024

Amtliche Schlüssel- nummer	Verwaltungsbezirk	Übernachtungen		Mittlere Aufenthaltsdauer ²⁾		Mittlere Auslastung der angebotenen Betten ³⁾
		ausländischer Gäste	Veränderung ¹⁾	aller Gäste	ausländischer Gäste	
370 000	Kreis Heinsberg	38 294	+6,4	2,4	2,3	39,5
370 004	Erkelenz, Stadt	6 233	+15,8	1,9	2,3	41,1
370 008	Gangelt
370 012	Geilenkirchen, Stadt
370 016	Heinsberg, Stadt	8 577	-12,8	1,7	1,6	41,3
370 020	Hückelhoven, Stadt	4 314	+96,5	2,1	2,9	42,0
370 024	Selfkant
370 028	Übach-Palenberg, Stadt	1 971	+19,4	3,7	2,7	33,8
370 032	Waldfeucht
370 036	Wassenberg, Stadt	3 980	-6,0	2,3	1,7	34,3
370 040	Wegberg, Stadt	3 563	-1,0	3,2	3,7	47,3
374 000	Oberbergischer Kreis	41 867	+10,3	3,2	2,7	40,7
374 004	Bergneustadt, Stadt	5 015	+152,1	2,0	1,8	31,5
374 008	Engelskirchen	530	-15,3	7,6	1,9	67,6
374 012	Gummersbach, Stadt	12 921	+1,6	2,5	2,6	33,0
374 016	Hückeswagen, Stadt	484	-18,5	2,5	2,6	25,6
374 020	Lindlar	7 264	+60,5	2,7	6,7	30,9
374 024	Marienheide
374 028	Morsbach
374 032	Nümbrecht	160	-74,0	4,4	2,4	53,8
374 036	Radevormwald, Stadt	512	+97,7	2,7	1,6	32,7
374 040	Reichshof	397	+30,2	14,9	1,9	85,0
374 044	Waldbröl, Stadt	2 583	+20,0	2,4	3,6	28,4
374 048	Wiehl, Stadt	1 933	-11,7	2,1	1,9	32,9
374 052	Wipperfürth, Stadt	4 424	-0,4	2,1	2,6	32,7
378 000	Rhein.-Berg. Kreis	42 584	-1,7	2,4	1,9	42,7
378 004	Bergisch Gladbach, Stadt	23 441	-3,7	2,1	1,7	41,8
378 008	Burscheid, Stadt	1 399	-1,9	1,7	2,1	31,6
378 012	Kürten	958	+7,3	3,2	4,4	24,1
378 016	Leichlingen (Rhld.), Stadt	4 207	+40,2	11,0	5,4	63,3
378 020	Odenthal	2 069	+0,9	1,4	1,9	32,7
378 024	Overath, Stadt	1 540	-21,6	1,7	2,0	30,4
378 028	Rösrath, Stadt	4 144	+7,7	1,7	1,8	48,6
378 032	Wermelskirchen, Stadt	4 826	-17,2	2,2	1,7	44,2
382 000	Rhein-Sieg-Kreis	141 082	-4,9	2,1	2,0	39,7
382 004	Alfter	2 530	-8,1	2,7	4,8	37,2
382 008	Bad Honnef, Stadt	22 080	-5,8	1,8	2,2	41,0
382 012	Bornheim, Stadt	11 286	-11,2	2,5	2,9	33,7
382 016	Eitorf	5 211	+60,5	1,9	2,3	33,6
382 020	Hennef (Sieg), Stadt	4 533	-24,0	4,0	1,8	48,0
382 024	Königswinter, Stadt	30 866	-2,5	1,9	1,8	41,0
382 028	Lohmar, Stadt	1 949	-28,2	1,8	2,3	21,9
382 032	Meckenheim, Stadt	4 776	-4,6	1,9	1,6	49,9
382 036	Much	6 198	-11,5	2,1	2,1	36,7
382 040	Neunkirchen-Seelscheid
382 044	Niederkassel, Stadt	4 921	-23,5	1,6	1,7	39,8
382 048	Rheinbach, Stadt	4 028	-6,8	2,1	1,7	33,1
382 052	Ruppichteroth
382 056	Sankt Augustin, Stadt	2 614	-20,4	1,8	2,0	49,7
382 060	Siegburg, Stadt	14 795	-12,7	2,1	2,4	37,0
382 064	Swisttal	2 791	+41,5	2,8	1,4	35,0
382 068	Troisdorf, Stadt	20 456	+8,5	1,8	1,9	44,6
382 072	Wachtberg	1 100	+57,6	2,1	1,8	34,2
382 076	Windeck	532	+297,0	2,0	1,8	28,7
300 000	Reg.-Bez. Köln	3 580 951	+8,9	2,0	2,0	45,3
	Kreisfreie Städte					
512 000	Bottrop	13 190	-7,0	2,2	2,2	37,8
513 000	Gelsenkirchen	44 668	+55,0	2,7	1,7	47,9
515 000	Münster	163 494	+15,4	2,4	1,8	50,7

Anmerkungen Seite 44

Noch: 3.1 Leistung der Beherbergungsstätten nach Verwaltungsbezirken

Januar bis Oktober 2024

Amtliche Schlüssel- nummer	Verwaltungsbezirk	Ankünfte				Übernachtungen	
		aller Gäste	Veränderung ¹⁾	ausländischer Gäste	Veränderung ¹⁾	aller Gäste	Veränderung ¹⁾
554 000	Kreis Borken	278 403	-0,9	47 029	+16,8	610 390	+0,8
554 004	Ahaus, Stadt	24 615	-7,2	3 844	+11,4	50 847	-6,7
554 008	Bocholt, Stadt	45 653	+10,4	12 709	+91,5	106 470	+23,1
554 012	Borken, Stadt	40 208	-1,0	6 595	+18,8	106 295	+6,9
554 016	Gescher, Stadt	10 127	-10,1	444	-17,6	15 497	-10,6
554 020	Gronau (Westf.), Stadt	39 165	+4,6	6 804	-1,4	102 582	+0,8
554 024	Heek	7 832	-2,7	340	-37,2	15 892	-0,1
554 028	Heiden
554 032	Isselburg, Stadt	4 776	-41,6	1 164	-11,6	8 243	-42,1
554 036	Legden	25 321	+8,6	3 199	+14,5	43 853	-3,2
554 040	Raesfeld	6 121	+16,9	297	+109,2	10 298	+19,7
554 044	Reken	18 024	-7,7	1 187	+3,8	34 602	-9,0
554 048	Rhede, Stadt	6 365	-5,3	902	-8,9	11 571	-4,9
554 052	Schöppingen	10 188	-	469	-16,5	22 372	-11,9
554 056	Stadtlohn, Stadt
554 060	Südlohn	12 284	-4,9	1 750	+2,2	23 738	-2,0
554 064	Velen, Stadt	11 458	-10,0	4 733	-18,4	28 636	-5,9
554 068	Vreden, Stadt	12 781	+1,6	2 485	+19,4	20 488	+0,5
558 000	Kreis Coesfeld	202 651	+6,1	16 370	+38,4	583 734	+4,0
558 004	Ascheberg	17 184	-2,7	1 380	+3,1	28 495	-7,5
558 008	Billerbeck, Stadt	21 838	-8,4	1 518	-4,5	38 537	-12,4
558 012	Coesfeld, Stadt	26 348	+7,6	1 670	+9,0	45 425	+13,6
558 016	Dülmen, Stadt	35 322	+31,5	5 967	+199,2	84 066	+28,4
558 020	Havixbeck	3 601	+10,3	158	-8,1	13 351	+5,6
558 024	Lüdinghausen, Stadt	29 386	+12,8	1 493	+6,7	65 298	+14,8
558 028	Nordkirchen
558 032	Nottuln	19 777	+0,7	896	+19,3	47 495	+0,6
558 036	Olfen, Stadt	4 231	+27,0	415	+190,2	10 244	+23,3
558 040	Rosendahl
558 044	Senden	22 770	-0,8	2 395	-5,1	43 628	-0,1
562 000	Kreis Recklinghausen	326 073	+5,7	54 049	+2,2	635 761	+5,8
562 004	Castrop-Rauxel, Stadt	24 117	+39,9	3 787	+117,5	42 155	+29,1
562 008	Datteln, Stadt	30 349	+10,6	627	+23,2	79 964	+16,1
562 012	Dorsten, Stadt	26 406	+2,3	5 099	+11,6	59 198	-6,1
562 014	Gladbeck, Stadt
562 016	Haltern am See, Stadt	67 741	+7,5	2 581	+25,3	146 662	+9,1
562 020	Herten, Stadt	19 639	+15,1	3 353	+16,8	30 082	+11,3
562 024	Marl, Stadt	27 088	-5,4	7 351	-5,2	50 118	-9,8
562 028	Oer-Erkenschwick, Stadt	16 861	+7,8	852	+126,6	43 164	+15,1
562 032	Recklinghausen, Stadt	69 913	+1,3	12 339	-17,0	115 844	+2,6
562 036	Waltrop, Stadt
566 000	Kreis Steinfurt	306 524	+1,8	38 512	-	797 680	-2,1
566 004	Altenberge	7 105	-5,2	201	+39,6	18 281	-5,5
566 008	Emsdetten, Stadt	19 196	+0,8	1 606	+3,9	35 279	-3,4
566 012	Greven, Stadt	32 868	+2,3	3 833	+2,6	82 324	-22,8
566 016	Hörstel, Stadt	34 640	+1,8	4 036	+36,1	85 753	-1,5
566 020	Hopsten
566 024	Horstmar, Stadt	2 355	-5,7	171	-36,0	7 830	-18,5
566 028	Ibbenbüren, Stadt	26 368	-1,9	3 178	-22,1	49 599	-4,6
566 032	Ladbergen	13 429	+0,6	2 982	-4,1	22 183	-0,8
566 036	Laer
566 040	Lengerich, Stadt	9 664	-1,6	1 148	-22,9	21 145	-0,9
566 044	Lienen	6 355	+10,8	2 865	+14,8	17 561	-4,4
566 048	Lotte
566 052	Metelen
566 056	Mettingen	5 209	-21,3	1 196	-15,3	36 375	-3,5
566 060	Neuenkirchen
566 064	Nordwalde
566 068	Ochtrup, Stadt	4 662	+3,1	532	+12,7	7 956	+4,3
566 072	Recke	6 358	+18,8	245	-18,1	21 639	+17,8
566 076	Rheine, Stadt	53 619	+12,4	8 398	+6,8	127 500	+10,0
566 080	Saerbeck	7 416	-4,6	258	-33,2	15 946	-13,5
566 084	Steinfurt, Stadt	13 513	-3,7	1 590	-15,7	27 349	-7,3
566 088	Tecklenburg, Stadt	38 737	+4,3	4 406	+5,3	145 173	+8,4
566 092	Westerkappeln	1 892	-27,4	142	-57,2	6 445	-15,4
566 096	Wettringen	13 932	-3,7	1 209	-9,9	47 509	-4,7

Anmerkungen Seite 44

Noch: 3.1 Leistung der Beherbergungsstätten nach Verwaltungsbezirken

Januar bis Oktober 2024

Amtliche Schlüssel- nummer	Verwaltungsbezirk	Übernachtungen		Mittlere Aufenthaltsdauer ²⁾		Mittlere Auslastung der angebotenen Betten ³⁾
		ausländischer Gäste	Veränderung ¹⁾	aller Gäste	ausländischer Gäste	
554 000	Kreis Borken	130 933	+29,9	2,2	2,8	33,9
554 004	Ahaus, Stadt	8 990	+3,0	2,1	2,3	33,1
554 008	Bocholt, Stadt	39 025	+152,8	2,3	3,1	41,0
554 012	Borken, Stadt	25 522	+42,2	2,6	3,9	39,9
554 016	Gescher, Stadt	607	-26,1	1,5	1,4	36,7
554 020	Gronau (Westf.), Stadt	22 950	-2,2	2,6	3,4	41,7
554 024	Heek	605	-28,5	2,0	1,8	26,3
554 028	Heiden
554 032	Isselburg, Stadt	2 102	-2,4	1,7	1,8	24,0
554 036	Legden	6 666	-15,9	1,7	2,1	24,5
554 040	Raesfeld	418	+66,5	1,7	1,4	20,5
554 044	Reken	3 121	+16,1	1,9	2,6	29,7
554 048	Rhede, Stadt	1 571	-19,5	1,8	1,7	27,8
554 052	Schöppingen	781	-55,7	2,2	1,7	26,8
554 056	Stadtlohn, Stadt
554 060	Südlohn	4 339	+58,4	1,9	2,5	47,8
554 064	Velen, Stadt	9 636	-5,9	2,5	2,0	24,9
554 068	Vreden, Stadt	4 306	+21,0	1,6	1,7	34,3
558 000	Kreis Coesfeld	36 454	+29,8	2,9	2,2	39,2
558 004	Ascheberg	1 872	-8,7	1,7	1,4	30,4
558 008	Billerbeck, Stadt	3 625	+5,0	1,8	2,4	33,7
558 012	Coesfeld, Stadt	3 460	+20,4	1,7	2,1	43,8
558 016	Dülmen, Stadt	13 458	+90,4	2,4	2,3	33,5
558 020	Havixbeck	252	-39,3	3,7	1,6	29,8
558 024	Lüdinghausen, Stadt	3 528	+6,5	2,2	2,4	38,4
558 028	Nordkirchen
558 032	Nottuln	1 933	+66,2	2,4	2,2	34,6
558 036	Olfen, Stadt	822	+337,2	2,4	2,0	32,2
558 040	Rosendahl
558 044	Senden	6 627	-4,8	1,9	2,8	34,0
562 000	Kreis Recklinghausen	101 442	+0,5	1,9	1,9	39,2
562 004	Castrop-Rauxel, Stadt	7 114	+55,8	1,7	1,9	35,7
562 008	Datteln, Stadt	1 474	+9,3	2,6	2,4	53,6
562 012	Dorsten, Stadt	20 547	+3,1	2,2	4,0	33,5
562 014	Gladbeck, Stadt
562 016	Haltern am See, Stadt	4 523	+30,0	2,2	1,8	42,8
562 020	Herten, Stadt	4 503	+12,6	1,5	1,3	44,5
562 024	Marl, Stadt	13 775	-12,3	1,9	1,9	35,0
562 028	Oer-Erkenschwick, Stadt	2 860	+176,6	2,6	3,4	27,5
562 032	Recklinghausen, Stadt	19 916	-18,2	1,7	1,6	39,9
562 036	Waltrop, Stadt
566 000	Kreis Steinfurt	106 444	-10,0	2,6	2,8	37,2
566 004	Altenberge	1 861	+38,4	2,6	9,3	30,5
566 008	Emsdetten, Stadt	3 957	-23,3	1,8	2,5	31,8
566 012	Greven, Stadt	7 305	+5,0	2,5	1,9	28,3
566 016	Hörstel, Stadt	10 121	-12,4	2,5	2,5	29,7
566 020	Hopsten
566 024	Horstmar, Stadt	1 629	-46,1	3,3	9,5	33,6
566 028	Ibbenbüren, Stadt	5 564	-42,5	1,9	1,8	33,0
566 032	Ladbergen	3 460	-8,1	1,7	1,2	43,8
566 036	Laer
566 040	Lengerich, Stadt	2 978	-26,7	2,2	2,6	32,6
566 044	Lienen	9 652	-3,8	2,8	3,4	35,4
566 048	Lotte
566 052	Metelen
566 056	Mettingen	3 790	-16,2	7,0	3,2	46,5
566 060	Neuenkirchen
566 064	Nordwalde
566 068	Ochtrup, Stadt	825	+13,8	1,7	1,6	30,0
566 072	Recke	1 756	-70,3	3,4	7,2	35,8
566 076	Rheine, Stadt	15 094	-9,0	2,4	1,8	44,5
566 080	Saerbeck	387	-53,5	2,2	1,5	26,5
566 084	Steinfurt, Stadt	3 473	-4,7	2,0	2,2	29,7
566 088	Tecklenburg, Stadt	19 620	+22,6	3,7	4,5	47,9
566 092	Westerkappeln	458	-35,6	3,4	3,2	39,8
566 096	Wettingen	13 265	+5,2	3,4	11,0	51,2

Anmerkungen Seite 44

Noch: 3.1 Leistung der Beherbergungsstätten nach Verwaltungsbezirken

Januar bis Oktober 2024

Amtliche Schlüssel- nummer	Verwaltungsbezirk	Ankünfte				Übernachtungen	
		aller Gäste	Veränderung ¹⁾	ausländischer Gäste	Veränderung ¹⁾	aller Gäste	Veränderung ¹⁾
570 000	Kreis Warendorf	170 835	+0,9	15 029	-3,7	462 094	+3,8
570 004	Ahlen, Stadt	11 192	-2,0	1 334	+5,2	26 357	+0,6
570 008	Beckum, Stadt	14 556	+16,1	2 513	+7,8	32 257	+22,2
570 012	Beelen	1 628	-7,6	290	-46,1	6 119	-3,4
570 016	Drensteinfurt, Stadt	5 386	-22,2	339	-57,8	8 673	-25,0
570 020	Ennigerloh, Stadt	6 650	-6,0	645	-2,1	15 561	+6,9
570 024	Everswinkel	4 990	-2,0	54	+17,4	14 897	+7,5
570 028	Oelde, Stadt	14 530	+2,4	2 212	-1,2	24 677	+4,4
570 032	Ostbevern	16 875	-6,9	1 371	-14,1	26 930	+8,8
570 036	Sassenberg, Stadt	22 439	+20,8	1 623	+4,8	75 017	+15,4
570 040	Sendenhorst, Stadt	13 610	+5,4	1 261	+42,3	71 727	+0,1
570 044	Telgte, Stadt	16 719	-1,0	1 395	+0,4	70 150	+1,4
570 048	Wadersloh	1 203	-3,6	62	-67,4	4 254	-11,7
570 052	Warendorf, Stadt	41 057	-3,5	1 930	-8,3	85 475	-2,0
500 000	Reg.-Bez. Münster	2 080 859	+3,8	295 190	+15,9	5 030 613	+0,5
711 000	Kreisfreie Stadt Bielefeld	271 933	+6,3	29 557	-0,8	530 805	+3,3
754 000	Kreis Gütersloh	225 678	-0,4	27 122	+7,8	471 020	-2,3
754 004	Borgholzhausen, Stadt
754 008	Gütersloh, Stadt	52 108	+1,1	9 941	+4,4	128 289	-1,6
754 012	Halle (Westf.), Stadt	31 551	-11,7	3 525	-16,8	65 723	-7,2
754 016	Harsewinkel, Stadt	20 508	+13,2	3 220	+28,3	37 852	+1,0
754 020	Herzebrock-Clarholz	3 503	-1,9	779	+3,5	9 388	-5,6
754 024	Langenberg	-	-	-	-	-	-
754 028	Rheda-Wiedenbrück, Stadt	25 975	-0,4	2 647	+5,8	44 119	+0,4
754 032	Rietberg, Stadt	25 016	-5,2	2 364	+182,8	39 377	-6,6
754 036	Schloß Holte-Stukenbrock, Stadt	32 031	-0,2	2 218	-2,9	70 524	-1,5
754 040	Steinhagen
754 044	Verl, Stadt	14 237	+11,8	1 729	+4,9	19 937	-3,4
754 048	Versmold, Stadt	9 369	+6,8	379	+3,8	33 122	+3,3
754 052	Werther (Westf.), Stadt	9 121	+9,7	259	-38,0	17 932	+9,8
758 000	Kreis Herford	111 173	+7,7	11 949	+33,3	364 593	+4,9
758 004	Bünde, Stadt	9 858	+5,8	1 050	+0,7	25 178	-5,6
758 008	Enger, Stadt	-	-	-	-	-	-
758 012	Herford, Stadt	46 492	+32,0	5 722	+118,8	73 628	+27,0
758 016	Hiddenhausen	11 314	-27,3	1 203	-12,4	20 321	-13,6
758 020	Kirchlengern
758 024	Löhne, Stadt	8 419	-1,5	247	-22,3	102 460	+0,8
758 028	Rödinghausen	6 598	+2,8	88	-43,6	17 157	-13,5
758 032	Spenge, Stadt
758 036	Vlotho, Stadt	25 608	+1,6	3 555	+5,7	117 670	+6,7
762 000	Kreis Höxter	217 213	-9,7	19 256	+13,8	993 651	-2,7
762 004	Bad Driburg, Stadt	63 414	-2,1	1 701	-8,8	580 542	+2,1
762 008	Beverungen, Stadt	21 899	-8,1	2 284	+90,5	52 919	-2,4
762 012	Borgentreich, Stadt
762 016	Brakel, Stadt	4 972	-22,9	362	+21,1	12 241	-11,9
762 020	Höxter, Stadt	53 353	-19,5	4 124	+34,8	169 520	-12,9
762 024	Marienmünster, Stadt
762 028	Nieheim, Stadt	9 767	-16,9	3 093	-0,2	39 033	-18,8
762 032	Steinheim, Stadt	6 128	-7,4	426	-9,6	11 441	-10,7
762 036	Warburg, Stadt	44 581	-5,5	4 754	+9,2	90 971	-0,5
762 040	Willebadessen, Stadt	9 882	-2,6	2 307	-2,9	27 856	-0,9
766 000	Kreis Lippe	336 758	-5,3	31 045	+3,9	1 392 340	-3,0
766 004	Augustdorf
766 008	Bad Salzuflen, Stadt	114 813	-1,4	10 848	+3,9	664 377	+0,1
766 012	Barntrup, Stadt
766 016	Blomberg, Stadt	3 657	-8,7	408	-8,3	6 173	-13,9
766 020	Detmold, Stadt	51 286	-8,6	3 822	+1,1	93 372	-10,0
766 024	Dörentrup	9 947	+1,6	69	-35,5	25 752	-5,1
766 028	Extertal	8 147	-8,7	887	+12,0	19 864	-14,6
766 032	Horn-Bad Meinberg, Stadt	61 215	-12,7	5 041	-1,8	297 736	-6,2

Anmerkungen Seite 44

Noch: 3.1 Leistung der Beherbergungsstätten nach Verwaltungsbezirken

Januar bis Oktober 2024

Amtliche Schlüsselnummer	Verwaltungsbezirk	Übernachtungen		Mittlere Aufenthaltsdauer ²⁾		Mittlere Auslastung der angebotenen Betten ³⁾
		ausländischer Gäste	Veränderung ¹⁾	aller Gäste	ausländischer Gäste	
570 000	Kreis Warendorf	41 513	-5,5	2,7	2,8	39,0
570 004	Ahlen, Stadt	6 703	-5,3	2,4	5,0	29,6
570 008	Beckum, Stadt	6 701	+13,8	2,2	2,7	41,2
570 012	Beelen	1 172	-49,0	3,8	4,0	23,4
570 016	Drensteinfurt, Stadt	578	-78,4	1,6	1,7	24,5
570 020	Ennigerloh, Stadt	1 793	+18,9	2,3	2,8	35,2
570 024	Everswinkel	209	+25,9	3,0	3,9	41,0
570 028	Oelde, Stadt	5 457	+9,3	1,7	2,5	26,6
570 032	Ostbevern	2 053	-10,2	1,6	1,5	29,9
570 036	Sassenberg, Stadt	6 230	+5,7	3,3	3,8	27,7
570 040	Sendenhorst, Stadt	2 353	+32,8	5,3	1,9	69,0
570 044	Telgte, Stadt	3 055	+6,7	4,2	2,2	66,1
570 048	Wadersloh	690	-65,6	3,5	11,1	27,2
570 052	Warendorf, Stadt	4 519	+0,8	2,1	2,3	32,5
500 000	Reg.-Bez. Münster	638 138	+10,7	2,4	2,2	41,8
711 000	Kreisfreie Stadt Bielefeld	71 017	-8,6	2,0	2,4	39,2
754 000	Kreis Gütersloh	61 357	+6,2	2,1	2,3	35,2
754 004	Borgholzhausen, Stadt
754 008	Gütersloh, Stadt	22 393	-2,4	2,5	2,3	47,7
754 012	Halle (Westf.), Stadt	8 812	+12,9	2,1	2,5	37,6
754 016	Harsewinkel, Stadt	7 496	+38,6	1,8	2,3	27,9
754 020	Herzebrock-Clarholz	4 435	+5,7	2,7	5,7	25,7
754 024	Langenberg	-	-	-	-	-
754 028	Rheda-Wiedenbrück, Stadt	4 642	+2,9	1,7	1,8	26,2
754 032	Rietberg, Stadt	4 397	+146,5	1,6	1,9	37,5
754 036	Schloß Holte-Stukenbrock, Stadt	5 141	-16,9	2,2	2,3	34,6
754 040	Steinhagen
754 044	Verl, Stadt	2 391	-9,6	1,4	1,4	30,8
754 048	Versmold, Stadt	981	-15,7	3,5	2,6	19,7
754 052	Werther (Westf.), Stadt	580	-39,8	2,0	2,2	35,6
758 000	Kreis Herford	29 224	+6,7	3,3	2,4	41,6
758 004	Bünde, Stadt	3 531	-16,8	2,6	3,4	41,2
758 008	Enger, Stadt	-	-	-	-	-
758 012	Herford, Stadt	10 503	+77,9	1,6	1,8	30,2
758 016	Hiddenhausen	2 286	-4,3	1,8	1,9	30,1
758 020	Kirchlengern
758 024	Löhne, Stadt	4 368	-12,4	12,2	17,7	72,3
758 028	Rödinghausen	1 747	-30,7	2,6	19,9	37,2
758 032	Spenge, Stadt
758 036	Vlotho, Stadt	6 620	-7,8	4,6	1,9	39,4
762 000	Kreis Höxter	53 536	+5,0	4,6	2,8	52,5
762 004	Bad Driburg, Stadt	4 751	+1,7	9,2	2,8	70,8
762 008	Beverungen, Stadt	6 349	+98,2	2,4	2,8	32,8
762 012	Borgentreich, Stadt
762 016	Brakel, Stadt	1 544	+13,4	2,5	4,3	15,6
762 020	Höxter, Stadt	9 755	+26,2	3,2	2,4	46,9
762 024	Mariemünster, Stadt
762 028	Nieheim, Stadt	13 543	-18,0	4,0	4,4	27,2
762 032	Steinheim, Stadt	828	-16,7	1,9	1,9	36,1
762 036	Warburg, Stadt	8 865	+7,4	2,0	1,9	38,9
762 040	Willebadessen, Stadt	7 331	-1,4	2,8	3,2	39,5
766 000	Kreis Lippe	106 864	+13,0	4,1	3,4	47,6
766 004	Augustdorf
766 008	Bad Salzuflen, Stadt	22 360	+4,2	5,8	2,1	62,1
766 012	Barntrup, Stadt
766 016	Blomberg, Stadt	805	-21,2	1,7	2,0	25,9
766 020	Detmold, Stadt	8 026	-0,2	1,8	2,1	39,1
766 024	Dörentrup	168	-54,6	2,6	2,4	37,8
766 028	Extetal	2 391	-3,7	2,4	2,7	20,5
766 032	Horn-Bad Meinberg, Stadt	28 968	+18,0	4,9	5,7	45,1

Anmerkungen Seite 44

Noch: 3.1 Leistung der Beherbergungsstätten nach Verwaltungsbezirken

Januar bis Oktober 2024

Amtliche Schlüssel- nummer	Verwaltungsbezirk	Ankünfte				Übernachtungen	
		aller Gäste	Veränderung ¹⁾	ausländischer Gäste	Veränderung ¹⁾	aller Gäste	Veränderung ¹⁾
	Noch: Kreis Lippe						
766 036	Kalletal	33 787	-3,1	914	+19,5	135 188	-11,7
766 040	Lage, Stadt	6 341	+5,6	382	+42,5	21 904	+12,7
766 044	Lemgo, Stadt	11 569	-6,9	1 244	-12,4	20 621	-5,9
766 048	Leopoldshöhe	1 915	-7,9	130	-30,9	4 284	-11,0
766 052	Lügde, Stadt	8 094	-7,8	3 044	+63,0	23 510	+17,0
766 056	Oerlinghausen, Stadt	4 426	-2,5	130	-66,8	11 130	+8,1
766 060	Schieder-Schwalenberg, Stadt	16 050	-2,4	1 319	-33,4	39 365	+1,3
766 064	Schlangen	-	-	-	-	-	-
770 000	Kreis Minden-Lübbecke	264 815	-1,3	18 314	-19,8	1 205 436	+1,0
770 004	Bad Oeynhausen, Stadt	90 641	+0,2	6 647	-5,9	735 161	+2,8
770 008	Espelkamp, Stadt	13 300	-4,8	922	-15,4	27 658	-12,1
770 012	Hille	6 617	-24,1	535	-58,8	16 633	-26,6
770 016	Hüllhorst
770 020	Lübbecke, Stadt
770 024	Minden, Stadt	59 382	-5,8	4 478	-31,5	94 964	-5,4
770 028	Petershagen, Stadt	19 445	+6,0	1 343	+49,1	92 768	+4,6
770 032	Porta Westfalica, Stadt	28 423	-6,4	2 067	-2,6	57 153	-2,8
770 036	Preußisch-Oldendorf, Stadt	17 139	-0,4	316	-37,7	118 766	+2,7
770 040	Rahden, Stadt	7 312	+8,7	623	+0,3	18 246	-0,1
770 044	Stemwede	8 454	+55,3	660	+20,2	19 410	+12,0
774 000	Kreis Paderborn	321 883	+8,7	36 533	+45,2	914 642	+8,6
774 004	Altenbeken
774 008	Bad Lippspringe, Stadt	56 616	-4,5	2 375	-5,7	317 803	+1,9
774 012	Borchen	6 116	-4,0	258	+218,5	32 735	-1,8
774 016	Büren, Stadt	22 690	-11,2	1 974	-4,0	48 687	-7,1
774 020	Delbrück, Stadt	13 831	-7,9	914	-11,6	25 157	-2,1
774 024	Hövelhof	17 034	-4,7	1 896	-8,2	40 250	+3,2
774 028	Lichtenau, Stadt	3 241	+79,9	307	+31,2	6 833	+61,5
774 032	Paderborn, Stadt	181 944	+18,3	27 416	+73,0	341 277	+20,5
774 036	Salzkotten, Stadt
774 040	Bad Wünnenberg, Stadt	15 724	+29,0	1 068	+3,1	93 086	+10,0
700 000	Reg.-Bez. Detmold	1 749 453	+0,2	173 776	+9,5	5 872 487	+0,6
	Kreisfreie Städte						
911 000	Bochum	373 431	+26,1	50 979	+47,1	668 370	+16,6
913 000	Dortmund	796 836	+7,3	218 177	+26,6	1 309 413	+6,0
914 000	Hagen	85 288	-2,4	11 341	-7,7	234 107	-0,9
915 000	Hamm	96 075	-0,9	9 622	-14,8	158 206	-2,9
916 000	Herne	41 688	+1,8	2 506	+13,9	65 608	-1,0
954 000	Ennepe-Ruhr-Kreis	161 437	-4,0	14 358	+3,5	447 541	-0,9
954 004	Breckerfeld, Stadt	5 945	-6,9	237	+10,2	13 398	-7,2
954 008	Ennepetal, Stadt
954 012	Gevelsberg, Stadt	8 191	+6,6	566	+9,3	14 707	+11,7
954 016	Hattingen, Stadt	54 922	-2,4	2 895	-4,3	187 169	-0,2
954 020	Herdecke, Stadt	25 818	-10,9	2 535	-17,0	53 937	+0,5
954 024	Schwelm, Stadt	17 615	+4,3	2 206	+10,7	23 322	+4,1
954 028	Sprockhövel, Stadt	14 253	+2,3	2 297	+38,7	36 733	+4,8
954 032	Wetter (Ruhr), Stadt
954 036	Witten, Stadt	24 953	-9,9	3 052	+5,0	47 231	-9,7
958 000	Hochsauerlandkreis	1 082 278	+1,2	217 092	-0,5	3 503 078	-0,2
958 004	Arnsberg, Stadt	70 130	+5,6	5 362	+13,6	163 123	+2,5
958 008	Bestwig	29 238	-0,9	1 198	-14,2	83 385	-0,1
958 012	Brilon, Stadt	54 299	-2,2	12 287	+15,8	182 599	-0,5
958 016	Eslohe (Sauerland)	32 895	-2,5	1 204	-5,1	132 273	-2,3
958 020	Hallenberg, Stadt	23 169	-0,9	4 160	-9,2	52 875	-5,5
958 024	Marsberg, Stadt	10 540	+7,1	209	-26,4	27 004	+21,5
958 028	Medebach, Stadt	207 096	+4,7	45 861	+4,6	815 167	+2,1
958 032	Meschede, Stadt	63 504	+0,6	5 991	-4,9	141 524	-0,2
958 036	Olsberg, Stadt	45 047	-3,2	6 369	+7,6	107 591	-5,9
958 040	Schmallenberg, Stadt	152 390	-1,2	22 886	-1,6	597 860	-2,8
958 044	Sundern (Sauerland), Stadt	86 863	-0,5	5 180	-13,7	209 342	-0,6
958 048	Winterberg, Stadt	307 107	+1,6	106 385	-3,3	990 335	+0,2

Anmerkungen Seite 44

Noch: 3.1 Leistung der Beherbergungsstätten nach Verwaltungsbezirken

Januar bis Oktober 2024

Amtliche Schlüssel- nummer	Verwaltungsbezirk	Übernachtungen		Mittlere Aufenthaltsdauer ²⁾		Mittlere Auslastung der angebotenen Betten ³⁾
		ausländischer Gäste	Veränderung ¹⁾	aller Gäste	ausländischer Gäste	
	Noch: Kreis Lippe					
766 036	Kalletal	3 328	-1,0	4,0	3,6	14,6
766 040	Lage, Stadt	3 292	+75,6	3,5	8,6	44,0
766 044	Lemgo, Stadt	2 788	-13,1	1,8	2,2	25,5
766 048	Leopoldshöhe	235	-20,6	2,2	1,8	32,4
766 052	Lügde, Stadt	11 493	+64,9	2,9	3,8	28,6
766 056	Oerlinghausen, Stadt	187	-71,0	2,5	1,4	23,5
766 060	Schieder-Schwalenberg, Stadt	3 698	-39,6	2,5	2,8	23,2
766 064	Schlangen	-	-	-	-	-
770 000	Kreis Minden-Lübbecke	39 351	-21,8	4,6	2,1	56,7
770 004	Bad Oeynhausen, Stadt	9 806	-6,7	8,1	1,5	70,5
770 008	Espelkamp, Stadt	2 945	-43,0	2,1	3,2	32,5
770 012	Hille	1 170	-66,7	2,5	2,2	42,5
770 016	Hüllhorst
770 020	Lübbecke, Stadt
770 024	Minden, Stadt	8 046	-21,7	1,6	1,8	39,8
770 028	Petershagen, Stadt	3 765	+78,1	4,8	2,8	43,0
770 032	Porta Westfalica, Stadt	3 689	-1,4	2,0	1,8	31,0
770 036	Preußisch-Oldendorf, Stadt	2 179	-5,7	6,9	6,9	61,6
770 040	Rahden, Stadt	1 842	-14,6	2,5	3,0	34,8
770 044	Stemwede	4 253	-34,0	2,3	6,4	24,8
774 000	Kreis Paderborn	80 938	+37,4	2,8	2,2	47,6
774 004	Altenbeken
774 008	Bad Lippspringe, Stadt	5 961	-2,8	5,6	2,5	75,1
774 012	Borchen	1 372	+173,3	5,4	5,3	53,3
774 016	Büren, Stadt	3 618	-7,0	2,1	1,8	33,9
774 020	Delbrück, Stadt	1 534	-13,3	1,8	1,7	44,9
774 024	Hövelhof	4 393	+2,4	2,4	2,3	32,5
774 028	Lichtenau, Stadt	430	+2,6	2,1	1,4	24,3
774 032	Paderborn, Stadt	59 628	+60,0	1,9	2,2	37,6
774 036	Salzkotten, Stadt
774 040	Bad Wünnenberg, Stadt	3 347	-12,8	5,9	3,1	59,4
700 000	Reg.-Bez. Detmold	442 287	+5,9	3,4	2,5	47,3
	Kreisfreie Städte					
911 000	Bochum	95 065	+30,1	1,8	1,9	47,2
913 000	Dortmund	352 906	+23,5	1,6	1,6	42,5
914 000	Hagen	29 701	-25,7	2,7	2,6	45,4
915 000	Hamm	15 063	-16,9	1,6	1,6	37,8
916 000	Herne	5 006	+7,9	1,6	2,0	29,7
954 000	Ennepe-Ruhr-Kreis	29 193	+3,7	2,8	2,0	44,7
954 004	Breckerfeld, Stadt	489	+34,7	2,3	2,1	24,5
954 008	Ennepetal, Stadt
954 012	Gevelsberg, Stadt	1 750	+29,5	1,8	3,1	29,8
954 016	Hattingen, Stadt	6 782	-5,0	3,4	2,3	51,9
954 020	Herdecke, Stadt	5 024	-8,6	2,1	2,0	48,6
954 024	Schwelm, Stadt	2 733	-3,4	1,3	1,2	29,7
954 028	Sprockhövel, Stadt	5 366	+56,0	2,6	2,3	38,4
954 032	Wetter (Ruhr), Stadt
954 036	Witten, Stadt	5 954	-1,6	1,9	2,0	34,8
958 000	Hochsauerlandkreis	802 718	-0,3	3,2	3,7	43,7
958 004	Arnsberg, Stadt	11 197	+9,5	2,3	2,1	35,9
958 008	Bestwig	4 308	-15,3	2,9	3,6	37,4
958 012	Brilon, Stadt	42 207	+25,7	3,4	3,4	36,6
958 016	Eslohe (Sauerland)	3 860	-0,7	4,0	3,2	43,8
958 020	Hallenberg, Stadt	11 746	-11,6	2,3	2,8	35,8
958 024	Marsberg, Stadt	428	-32,4	2,6	2,0	26,9
958 028	Medebach, Stadt	211 612	+4,1	3,9	4,6	65,4
958 032	Meschede, Stadt	14 728	-22,3	2,2	2,5	36,7
958 036	Olsberg, Stadt	17 804	+3,2	2,4	2,8	31,2
958 040	Schmallenberg, Stadt	72 479	-2,6	3,9	3,2	48,5
958 044	Sundern (Sauerland), Stadt	17 531	-12,2	2,4	3,4	46,5
958 048	Winterberg, Stadt	394 818	-2,5	3,2	3,7	37,4

Anmerkungen Seite 44

Noch: 3.1 Leistung der Beherbergungsstätten nach Verwaltungsbezirken

Januar bis Oktober 2024

Amtliche Schlüssel- nummer	Verwaltungsbezirk	Ankünfte				Übernachtungen	
		aller Gäste	Veränderung ¹⁾	ausländischer Gäste	Veränderung ¹⁾	aller Gäste	Veränderung ¹⁾
962 000	Märkischer Kreis	158 377	-0,9	12 985	-5,8	303 366	-1,5
962 004	Altena, Stadt	10 335	-2,4	517	-2,8	22 192	-5,6
962 008	Balve, Stadt	12 872	-5,2	878	+6,6	26 564	-7,5
962 012	Halver, Stadt
962 016	Hemer, Stadt	4 156	+18,7	152	+87,7	8 738	+33,2
962 020	Herscheid
962 024	Iserlohn, Stadt	37 556	-	3 271	-9,4	67 195	+4,0
962 028	Kierspe, Stadt
962 032	Lüdenscheid, Stadt	34 463	-3,6	4 506	-7,6	61 318	-7,9
962 036	Meinerzhagen, Stadt	14 308	+7,2	637	+26,6	27 111	+5,0
962 040	Menden (Sauerland), Stadt	7 517	-3,1	247	-33,1	13 278	-0,5
962 044	Nachrodt-Wiblingwerde	10 179	+8,6	130	-21,7	21 123	+8,0
962 048	Neuenrade, Stadt	8 942	-8,4	950	+2,5	16 467	-7,6
962 052	Plettenberg, Stadt	12 203	-3,6	1 269	-7,6	26 930	-7,1
962 056	Schalke, Stadt	-	-	-	-	-	-
962 060	Werder, Stadt	2 075	+13,2	101	+65,6	5 905	+16,0
966 000	Kreis Olpe	199 099	+1,5	29 665	-1,6	485 194	-2,7
966 004	Attendorn, Stadt	58 504	+7,5	7 491	+6,9	105 478	-9,9
966 008	Drolshagen, Stadt	13 546	-20,0	1 102	-40,9	37 725	-18,0
966 012	Finnentrop	7 100	-2,9	1 000	-3,1	20 803	+6,7
966 016	Kirchhundem	9 572	+1,8	540	-15,0	23 370	+2,2
966 020	Lenne, Stadt	53 352	+2,3	12 160	-8,1	164 697	+2,4
966 024	Olpe, Stadt	48 712	+1,9	5 989	+19,6	117 397	+2,4
966 028	Wenden	8 313	+3,2	1 383	+1,2	15 724	-12,6
970 000	Kreis Siegen-Wittgenstein	193 349	-0,8	32 979	+1,6	626 326	-3,3
970 004	Bad Berleburg, Stadt	21 846	-2,6	1 592	-14,4	207 174	-7,8
970 008	Burbach	10 262	-9,0	914	-12,7	39 328	-6,9
970 012	Erndtebrück
970 016	Freudenberg, Stadt	7 743	-22,8	1 368	-31,0	15 000	-10,6
970 020	Hilchenbach, Stadt	12 733	-13,5	717	-10,3	92 359	-0,6
970 024	Kreuztal, Stadt	4 230	+6,7	446	-33,6	8 887	-9,5
970 028	Bad Laasphe, Stadt	30 314	+9,4	11 006	-4,0	73 819	+3,9
970 032	Netphen, Stadt	11 503	+36,6	343	-64,1	24 225	+37,5
970 036	Neunkirchen
970 040	Siegen, Stadt	75 330	-0,3	15 528	+23,2	123 661	-0,6
970 044	Wilnsdorf	16 216	-9,8	780	+3,2	34 323	-16,3
974 000	Kreis Soest	368 596	-2,5	27 605	-0,9	1 389 136	-1,4
974 004	Anröchte
974 008	Bad Sassendorf	79 817	-1,9	2 477	-5,0	472 436	+1,3
974 012	Ense
974 016	Erwitte, Stadt	39 307	+0,7	1 370	-11,6	171 680	-1,8
974 020	Geseke, Stadt	22 270	-6,4	1 979	-18,6	36 223	-4,1
974 024	Lippetal	3 511	+1,4	550	-22,3	8 318	-6,1
974 028	Lippstadt, Stadt	55 638	-7,9	5 747	-16,9	221 626	-5,9
974 032	Möhnesee	60 577	-0,1	2 269	+8,4	210 859	-0,3
974 036	Rüthen, Stadt	13 569	+1,1	757	-6,1	31 805	+3,1
974 040	Soest, Stadt	58 092	+5,2	8 746	+27,1	104 117	-0,4
974 044	Warstein, Stadt	15 809	+5,1	1 925	-11,7	71 051	-0,1
974 048	Welter, Stadt	1 896	+11,7	55	+19,6	4 634	+4,3
974 052	Werl, Stadt	11 432	-33,7	1 188	-1,7	20 938	-24,6
974 056	Wickede (Ruhr)	4 011	-3,2	149	+46,1	30 564	+0,9
978 000	Kreis Unna	181 271	-3,1	21 897	-0,5	363 974	-0,8
978 004	Bergkamen, Stadt
978 008	Bönen	-	-	-	-	-	-
978 012	Fröndenberg/Ruhr, Stadt	7 881	-8,5	865	+15,2	12 511	-1,4
978 016	Holzwickede
978 020	Kamen, Stadt	41 029	+1,5	4 372	-6,9	94 134	+2,4
978 024	Lünen, Stadt	37 439	+5,2	4 970	+26,7	63 527	+4,3
978 028	Schwerte, Stadt	21 009	-12,2	1 100	+17,4	34 242	-15,1
978 032	Selm, Stadt	14 067	+20,3	846	+156,4	43 422	+25,9
978 036	Unna, Stadt	20 366	-3,5	2 326	+3,0	38 997	-5,4
978 040	Werne, Stadt	23 814	-3,1	3 566	+11,3	52 679	-2,7
900 000	Reg.-Bez. Arnsberg	3 737 725	+3,3	649 206	+9,8	9 554 319	+1,0
	Nordrhein-Westfalen	20 470 520	+3,5	4 552 249	+11,5	45 994 548	+1,3

Anmerkungen Seite 44

Noch: 3.1 Leistung der Beherbergungsstätten nach Verwaltungsbezirken

Januar bis Oktober 2024

Amtliche Schlüsselnummer	Verwaltungsbezirk	Übernachtungen		Mittlere Aufenthaltsdauer ²⁾		Mittlere Auslastung der angebotenen Betten ³⁾
		ausländischer Gäste	Veränderung ¹⁾	aller Gäste	ausländischer Gäste	
962 000	Märkischer Kreis	31 122	-2,7	1,9	2,4	28,6
962 004	Altena, Stadt	1 372	-19,6	2,1	2,7	24,1
962 008	Balve, Stadt	2 431	-8,3	2,1	2,8	26,1
962 012	Halver, Stadt
962 016	Hemer, Stadt	323	+107,1	2,1	2,1	13,0
962 020	Herscheid
962 024	Iserlohn, Stadt	7 431	-2,8	1,8	2,3	34,4
962 028	Kierspe, Stadt
962 032	Lüdenscheid, Stadt	9 042	-13,4	1,8	2,0	31,9
962 036	Meinerzhagen, Stadt	1 612	+31,0	1,9	2,5	25,7
962 040	Menden (Sauerland), Stadt	503	-28,0	1,8	2,0	21,5
962 044	Nachrodt-Wiblingwerde	268	-19,8	2,1	2,1	34,0
962 048	Neuenrade, Stadt	1 679	-10,9	1,8	1,8	32,9
962 052	Plettenberg, Stadt	5 133	+33,0	2,2	4,0	28,5
962 056	Schalksmühle	-	-	-	-	-
962 060	Werdohl, Stadt	436	+73,7	2,8	4,3	26,8
966 000	Kreis Olpe	90 077	-8,3	2,4	3,0	34,1
966 004	Attendorf, Stadt	15 525	-27,2	1,8	2,1	34,3
966 008	Drolshagen, Stadt	2 678	-51,5	2,8	2,4	28,7
966 012	Finnentrop	3 471	+5,8	2,9	3,5	30,1
966 016	Kirchhundem	1 222	-30,2	2,4	2,3	22,4
966 020	Lennestadt, Stadt	48 515	-3,4	3,1	4,0	41,0
966 024	Olpe, Stadt	15 027	+21,4	2,4	2,5	31,5
966 028	Wenden	3 639	-1,8	1,9	2,6	23,0
970 000	Kreis Siegen-Wittgenstein	75 954	-5,0	3,2	2,3	42,4
970 004	Bad Berleburg, Stadt	5 207	-18,4	9,5	3,3	62,1
970 008	Burbach	4 288	-8,5	3,8	4,7	19,4
970 012	Erndtebrück
970 016	Freudenberg, Stadt	3 323	-5,4	1,9	2,4	30,7
970 020	Hilchenbach, Stadt	1 631	-32,6	7,3	2,3	48,5
970 024	Kreuztal, Stadt	1 074	-36,7	2,1	2,4	34,6
970 028	Bad Laasphe, Stadt	33 303	-6,4	2,4	3,0	45,4
970 032	Netphen, Stadt	974	-69,7	2,1	2,8	30,3
970 036	Neunkirchen
970 040	Siegen, Stadt	23 697	+18,3	1,6	1,5	42,9
970 044	Wilnsdorf	1 673	+12,0	2,1	2,1	31,4
974 000	Kreis Soest	67 461	-10,1	3,8	2,4	51,2
974 004	Anröchte
974 008	Bad Sassendorf	5 667	-19,4	5,9	2,3	77,5
974 012	Ense
974 016	Erwitte, Stadt	3 005	-42,4	4,4	2,2	63,6
974 020	Geseke, Stadt	3 096	-16,3	1,6	1,6	12,4
974 024	Lippetal	1 162	-32,8	2,4	2,1	33,6
974 028	Lippstadt, Stadt	13 384	-22,2	4,0	2,3	57,3
974 032	Möhnesee	6 473	-4,9	3,5	2,9	46,1
974 036	Rüthen, Stadt	1 633	-2,6	2,3	2,2	24,7
974 040	Soest, Stadt	17 857	+3,8	1,8	2,0	38,8
974 044	Warstein, Stadt	9 132	-2,3	4,5	4,7	47,7
974 048	Welver	1 644	+37,1	2,4	29,9	16,8
974 052	Werl, Stadt	3 213	+7,1	1,8	2,7	33,6
974 056	Wickede (Ruhr)	273	+13,3	7,6	1,8	80,0
978 000	Kreis Unna	41 015	+9,0	2,0	1,9	35,4
978 004	Bergkamen, Stadt
978 008	Bönen	-	-	-	-	-
978 012	Fröndenberg/Ruhr, Stadt	1 472	+19,5	1,6	1,7	24,3
978 016	Holzwickede
978 020	Kamen, Stadt	7 706	+17,9	2,3	1,8	53,8
978 024	Lünen, Stadt	8 498	+24,3	1,7	1,7	33,7
978 028	Schwerte, Stadt	1 552	+11,0	1,6	1,4	28,3
978 032	Selm, Stadt	1 895	+115,3	3,1	2,2	18,0
978 036	Unna, Stadt	5 631	+23,8	1,9	2,4	39,5
978 040	Werne, Stadt	8 480	+6,2	2,2	2,4	39,5
900 000	Reg.-Bez. Arnsberg	1 635 281	+3,6	2,6	2,5	42,7
	Nordrhein-Westfalen	9 340 719	+6,8	2,2	2,1	43,2

Anmerkungen Seite 44

3.2 Leistung der Beherbergungsstätten nach Gemeindegruppen und Betriebsarten

Januar bis Oktober 2024

Gemeindegruppe Betriebsart	Ankünfte				Übernachtungen	
	aller Gäste	Veränderung ¹⁾	ausländischer Gäste	Veränderung ¹⁾	aller Gäste	Veränderung ¹⁾
Mineral-, Moor-, Sole- und Thermalbäder	1 036 937	+1,7	200 900	+10,6	4 465 561	+1,6
Hotels	545 870	-0,9	125 125	+2,5	1 034 472	-2,0
Gasthöfe
Pensionen	44 446	-9,6	2 301	-14,4	185 120	-5,7
Hotels garnis	198 191	+17,5	60 654	+35,5	348 481	+11,5
Erholungs-, Ferien-, Schulungsheime	55 184	-10,9	1 524	+17,9	146 470	-9,0
Ferienhäuser, -wohnungen, -zentren
Hütten, Jugendherbergen u. Ä.	28 000	-0,7	2 921	+23,0	63 825	+0,5
Vorsorge- und Reha-Kliniken	110 087	+3,8	63	-16,0	2 529 712	+3,3
Campingplätze	46 489	+0,8	6 825	+2,6	105 390	+0,4
Heilklimatische Kurorte	352 707	+1,6	109 758	-3,2	1 233 499	+0,4
Hotels	151 249	+3,4	49 112	-2,5	354 860	+0,7
Gasthöfe
Pensionen	16 168	-1,0	4 231	-3,6	38 083	+0,8
Hotels garnis
Erholungs-, Ferien-, Schulungsheime	32 993	-5,1	1 720	-21,9	108 994	-3,8
Ferienhäuser, -wohnungen, -zentren
Hütten, Jugendherbergen u. Ä.	7 915	+97,7	94	-39,4	19 848	+107,3
Vorsorge- und Reha-Kliniken	7 098	+6,1	-	-	186 457	+7,9
Campingplätze
Kneippkurorte	274 377	-3,6	35 716	+1,9	729 927	-2,4
Hotels	92 055	-9,3	17 315	+7,0	194 843	-5,7
Gasthöfe	8 568	-18,4	810	+5,2	14 974	-7,4
Pensionen	7 015	-12,4	943	-14,8	17 671	-13,7
Hotels garnis	28 556	-2,3	2 736	-2,6	51 903	-1,1
Erholungs-, Ferien-, Schulungsheime
Ferienhäuser, -wohnungen, -zentren
Hütten, Jugendherbergen u. Ä.	52 044	-0,7	1 658	+49,1	116 687	-2,2
Vorsorge- und Reha-Kliniken
Campingplätze	49 016	+10,5	7 801	+2,6	132 333	+14,3
Kneippheilbäder	248 196	+1,9	38 871	-2,7	1 165 788	-2,7
Hotels	144 659	+3,2	30 601	-2,2	394 843	+1,6
Gasthöfe	15 217	+1,7	2 265	-17,9	38 697	-3,6
Pensionen	8 128	-2,8	1 557	-2,6	23 768	-4,4
Hotels garnis
Erholungs-, Ferien-, Schulungsheime
Ferienhäuser, -wohnungen, -zentren	26 105	+1,6	2 388	+8,6	130 615	-5,7
Hütten, Jugendherbergen u. Ä.
Vorsorge- und Reha-Kliniken
Campingplätze
Heilbäder zusammen	1 912 217	+0,9	385 245	+4,1	7 594 775	+0,4
Hotels	933 833	-0,5	222 153	+1,0	1 979 018	-1,2
Gasthöfe	34 453	-7,5	5 123	-12,4	84 655	-6,7
Pensionen	75 757	-7,5	9 032	-7,7	264 642	-5,3
Hotels garnis	241 459	+12,7	65 970	+30,7	434 054	+8,5
Erholungs-, Ferien-, Schulungsheime	121 547	-7,2	3 340	-6,5	480 014	-6,6
Ferienhäuser, -wohnungen, -zentren	171 414	+2,2	57 777	-3,8	724 792	-2,6
Hütten, Jugendherbergen u. Ä.	95 931	+2,7	4 864	+21,8	218 296	+3,1
Vorsorge- und Reha-Kliniken	129 332	+3,1	69	-11,5	3 139 595	+2,4
Campingplätze	108 491	+3,1	16 917	+3,9	269 709	+5,1

Anmerkungen Seite 44

Noch: 3.2 Leistung der Beherbergungsstätten nach Gemeindegruppen und Betriebsarten

Januar bis Oktober 2024

Gemeindegruppe Betriebsart	Übernachtungen		Mittlere Aufenthaltsdauer ²⁾		Mittlere Auslastung der angebotenen Betten ³⁾
	ausländischer Gäste	Veränderung ¹⁾	aller Gäste	ausländischer Gäste	
Mineral-, Moor-, Sole- und Thermalbäder	367 084	+6,8	4,3	1,8	62,0
Hotels	211 319	-0,3	1,9	1,7	46,5
Gasthöfe
Pensionen	12 039	-3,0	4,2	5,2	42,5
Hotels garnis	104 017	+27,5	1,8	1,7	43,4
Erholungs-, Ferien-, Schulungsheime	6 237	+10,1	2,7	4,1	33,1
Ferienhäuser, -wohnungen, -zentren
Hütten, Jugendherbergen u. Ä.	5 566	+21,2	2,3	1,9	34,6
Vorsorge- und Reha-Kliniken	1 382	-16,9	23,0	21,9	89,6
Campingplätze	11 889	+1,4	2,3	1,7	.
Heilklimatische Kurorte	408 918	-3,2	3,5	3,7	39,5
Hotels	145 067	-2,8	2,3	3,0	41,2
Gasthöfe
Pensionen	11 377	+0,1	2,4	2,7	33,2
Hotels garnis
Erholungs-, Ferien-, Schulungsheime	7 289	-19,7	3,3	4,2	38,6
Ferienhäuser, -wohnungen, -zentren
Hütten, Jugendherbergen u. Ä.	116	-79,8	2,5	1,2	14,7
Vorsorge- und Reha-Kliniken	—	—	26,3	—	98,3
Campingplätze
Kneippkurorte	110 271	+5,0	2,7	3,1	36,3
Hotels	55 604	+18,5	2,1	3,2	31,8
Gasthöfe	2 697	+27,9	1,7	3,3	23,0
Pensionen	1 828	-29,9	2,5	1,9	28,0
Hotels garnis	5 553	-1,6	1,8	2,0	48,9
Erholungs-, Ferien-, Schulungsheime
Ferienhäuser, -wohnungen, -zentren
Hütten, Jugendherbergen u. Ä.	3 821	+58,4	2,2	2,3	38,9
Vorsorge- und Reha-Kliniken
Campingplätze	22 561	+0,5	2,7	2,9	.
Kneippheilbäder	118 904	-4,5	4,7	3,1	52,2
Hotels	92 656	-5,1	2,7	3,0	48,6
Gasthöfe	6 576	-13,9	2,5	2,9	25,1
Pensionen	5 069	-1,5	2,9	3,3	28,0
Hotels garnis
Erholungs-, Ferien-, Schulungsheime
Ferienhäuser, -wohnungen, -zentren	9 907	+3,9	5,0	4,1	44,3
Hütten, Jugendherbergen u. Ä.
Vorsorge- und Reha-Kliniken
Campingplätze
Heilbäder zusammen	1 005 177	+1,0	4,0	2,6	52,5
Hotels	504 646	-0,2	2,1	2,3	43,9
Gasthöfe	15 072	-10,7	2,5	2,9	25,4
Pensionen	30 313	-3,9	3,5	3,4	37,9
Hotels garnis	115 771	+22,8	1,8	1,8	42,0
Erholungs-, Ferien-, Schulungsheime	14 014	-6,3	3,9	4,2	41,3
Ferienhäuser, -wohnungen, -zentren	273 482	-3,3	4,2	4,7	36,2
Hütten, Jugendherbergen u. Ä.	9 998	+22,1	2,3	2,1	32,3
Vorsorge- und Reha-Kliniken	1 513	-13,0	24,3	21,9	88,8
Campingplätze	40 368	+3,1	2,5	2,4	.

Anmerkungen Seite 44

Noch: 3.2 Leistung der Beherbergungsstätten nach Gemeindegruppen und Betriebsarten

Januar bis Oktober 2024

Gemeindegruppe Betriebsart	Ankünfte				Übernachtungen	
	aller Gäste	Veränderung ¹⁾	ausländischer Gäste	Veränderung ¹⁾	aller Gäste	Veränderung ¹⁾
Luftkurorte	526 145	-0,2	96 205	-0,6	1 474 734	+0,2
Hotels	198 487	+0,1	45 757	-3,1	423 453	+1,5
Gasthöfe	23 424	-14,0	2 596	-17,5	41 605	-15,6
Pensionen	26 137	-0,1	2 357	-6,0	81 271	-0,5
Hotels garnis
Erholungs-, Ferien-, Schulungsheime	59 599	-6,5	195	+36,4	197 844	-3,9
Ferienhäuser, -wohnungen, -zentren	65 712	-6,6	24 782	-7,5	273 213	-5,4
Hütten, Jugendherbergen u. Ä.	71 032	+3,8	2 589	-2,0	162 610	+3,1
Vorsorge- und Reha-Kliniken
Campingplätze	56 623	+5,1	12 120	+13,0	144 180	+5,3
Erholungsorte	740 911	-0,6	101 229	+0,2	1 863 203	-2,3
Hotels	261 954	+2,2	47 355	+1,0	479 977	-3,0
Gasthöfe	11 605	-4,8	1 476	-26,1	25 942	-9,4
Pensionen	14 809	+5,8	1 194	+9,3	47 931	-5,8
Hotels garnis
Erholungs-, Ferien-, Schulungsheime	111 934	-4,9	5 581	-3,2	281 287	-8,7
Ferienhäuser, -wohnungen, -zentren	47 608	+0,9	15 967	+3,1	203 346	+14,2
Hütten, Jugendherbergen u. Ä.	116 336	-6,0	4 117	+63,0	276 446	-7,8
Vorsorge- und Reha-Kliniken
Campingplätze	132 747	+3,1	19 693	-3,6	339 285	+0,9
Sonstige Gemeinden	17 291 247	+4,1	3 969 570	+12,9	35 061 836	+1,7
Hotels	10 291 903	+5,0	2 619 837	+13,2	17 420 507	+3,1
Gasthöfe	137 194	-8,1	14 451	-13,1	277 884	-10,5
Pensionen	120 654	-1,7	16 659	-1,6	388 011	-1,8
Hotels garnis	4 336 458	+3,6	1 071 826	+13,4	7 707 838	+1,0
Erholungs-, Ferien-, Schulungsheime	784 175	-0,8	22 395	+15,6	3 041 163	-4,2
Ferienhäuser, -wohnungen, -zentren	366 526	+9,9	80 212	+10,3	1 453 777	+3,7
Hütten, Jugendherbergen u. Ä.	546 773	-1,0	58 120	+1,7	1 234 883	-2,2
Vorsorge- und Reha-Kliniken	61 427	+2,4	158	+21,5	1 767 263	+2,4
Campingplätze	646 137	+5,4	85 912	+18,3	1 770 510	+4,9
Nordrhein-Westfalen	20 470 520	+3,5	4 552 249	+11,5	45 994 548	+1,3
Hotels	11 686 177	+4,4	2 935 102	+11,6	20 302 955	+2,5
Gasthöfe	206 676	-8,5	23 646	-14,4	430 086	-10,2
Pensionen	237 357	-3,0	29 242	-3,5	781 855	-3,2
Hotels garnis	4 636 727	+4,1	1 149 451	+14,3	8 248 624	+1,5
Erholungs-, Ferien-, Schulungsheime	1 077 255	-2,3	31 511	+9,2	4 000 308	-4,8
Ferienhäuser, -wohnungen, -zentren	651 260	+5,2	178 738	+2,1	2 655 128	+1,6
Hütten, Jugendherbergen u. Ä.	830 072	-0,9	69 690	+5,1	1 892 235	-2,1
Vorsorge- und Reha-Kliniken	200 998	+3,0	227	+9,1	5 159 673	+2,5
Campingplätze	943 998	+4,8	134 642	+12,2	2 523 684	+4,4

Anmerkungen Seite 44

Noch: 3.2 Leistung der Beherbergungsstätten nach Gemeindegruppen und Betriebsarten

Januar bis Oktober 2024

Gemeindegruppe Betriebsart	Übernachtungen		Mittlere Aufenthaltsdauer ²⁾		Mittlere Auslastung der angebotenen Betten ³⁾
	ausländischer Gäste	Veränderung ¹⁾	aller Gäste	ausländischer Gäste	
Luftkurorte	290 048	-3,1	2,8	3,0	40,6
Hotels	112 140	-3,9	2,1	2,5	39,6
Gasthöfe	5 189	-16,0	1,8	2,0	27,8
Pensionen	7 093	-10,4	3,1	3,0	42,0
Hotels garnis
Erholungs-, Ferien-, Schulungsheime	581	+53,7	3,3	3,0	43,5
Ferienhäuser, -wohnungen, -zentren	121 692	-6,3	4,2	4,9	38,4
Hütten, Jugendherbergen u. Ä.	5 057	-12,3	2,3	2,0	38,8
Vorsorge- und Reha-Kliniken
Campingplätze	29 062	+11,5	2,5	2,4	.
Erholungsorte	291 577	+5,6	2,5	2,9	35,7
Hotels	99 156	-3,3	1,8	2,1	34,8
Gasthöfe	4 420	-26,0	2,2	3,0	22,3
Pensionen	4 870	-39,9	3,2	4,1	33,0
Hotels garnis
Erholungs-, Ferien-, Schulungsheime	10 240	-20,3	2,5	1,8	37,1
Ferienhäuser, -wohnungen, -zentren	95 264	+31,5	4,3	6,0	30,7
Hütten, Jugendherbergen u. Ä.	12 038	+76,0	2,4	2,9	33,9
Vorsorge- und Reha-Kliniken
Campingplätze	50 822	-0,1	2,6	2,6	.
Sonstige Gemeinden	7 753 917	+8,1	2,0	2,0	42,0
Hotels	4 719 912	+10,1	1,7	1,8	40,3
Gasthöfe	39 521	-16,1	2,0	2,7	25,1
Pensionen	92 501	-3,5	3,2	5,6	37,0
Hotels garnis	2 079 219	+6,7	1,8	1,9	41,9
Erholungs-, Ferien-, Schulungsheime	69 253	-17,1	3,9	3,1	40,0
Ferienhäuser, -wohnungen, -zentren	395 432	+1,0	4,0	4,9	53,4
Hütten, Jugendherbergen u. Ä.	131 810	+4,3	2,3	2,3	38,3
Vorsorge- und Reha-Kliniken	9 895	-2,7	28,8	62,6	91,4
Campingplätze	216 374	+17,1	2,7	2,5	.
Nordrhein-Westfalen	9 340 719	+6,8	2,2	2,1	43,2
Hotels	5 435 854	+8,5	1,7	1,9	40,5
Gasthöfe	64 202	-15,6	2,1	2,7	25,2
Pensionen	134 777	-6,0	3,3	4,6	37,5
Hotels garnis	2 218 991	+7,5	1,8	1,9	41,8
Erholungs-, Ferien-, Schulungsheime	94 088	-15,8	3,7	3,0	40,1
Ferienhäuser, -wohnungen, -zentren	885 870	+1,1	4,1	5,0	43,5
Hütten, Jugendherbergen u. Ä.	158 903	+7,9	2,3	2,3	36,8
Vorsorge- und Reha-Kliniken	11 408	-4,2	25,7	50,3	88,4
Campingplätze	336 626	+11,9	2,7	2,5	.

Anmerkungen Seite 44

3.3 Leistung der Beherbergungsstätten nach Reisegebieten und Betriebsarten

Januar bis Oktober 2024

Reisegebiet Betriebsart	Ankünfte				Übernachtungen	
	aller Gäste	Veränderung ¹⁾	ausländischer Gäste	Veränderung ¹⁾	aller Gäste	Veränderung ¹⁾
Eifel und Region Aachen	1 160 497	+2,4	318 246	+6,1	2 760 313	+1,0
Hotels	459 199	+2,1	154 509	+2,8	802 209	+0,1
Gasthöfe
Pensionen	12 773	-2,3	3 487	-4,3	28 489	+1,1
Hotels garnis	268 362	+12,4	79 846	+23,1	477 250	+10,5
Erholungs-, Ferien-, Schulungsheime	77 814	-7,5	1 686	-12,0	336 404	-8,4
Ferienhäuser, -wohnungen, -zentren
Hütten, Jugendherbergen u. Ä.	113 957	-3,8	8 238	+24,0	272 859	-5,3
Vorsorge- und Reha-Kliniken	6 631	+16,0	59	-15,7	156 414	+16,6
Campingplätze	118 788	+1,0	27 414	+1,3	292 150	-1,6
Niederrhein	1 724 470	-2,9	299 723	+2,6	3 866 631	-3,0
Hotels	974 706	-3,6	204 371	+3,9	1 711 602	-6,3
Gasthöfe
Pensionen	34 684	+14,3	2 539	+12,1	84 435	+11,5
Hotels garnis	251 798	-2,3	48 297	-3,6	508 285	-4,1
Erholungs-, Ferien-, Schulungsheime	112 850	-3,4	6 155	+4,7	308 599	-2,7
Ferienhäuser, -wohnungen, -zentren	32 274	-4,2	5 175	-4,0	136 933	-5,1
Hütten, Jugendherbergen u. Ä.	113 907	-5,9	6 030	+17,9	244 961	-7,3
Vorsorge- und Reha-Kliniken	13 798	+3,7	83	+36,1	385 831	+1,9
Campingplätze
Münsterland	1 611 902	+3,3	209 607	+15,8	4 028 655	-0,1
Hotels	895 645	+4,8	138 487	+25,0	1 581 754	+4,5
Gasthöfe	20 614	-9,7	2 621	-26,5	41 464	-16,9
Pensionen
Hotels garnis
Erholungs-, Ferien-, Schulungsheime
Ferienhäuser, -wohnungen, -zentren
Hütten, Jugendherbergen u. Ä.	72 307	+6,6	3 253	+26,5	159 514	+5,2
Vorsorge- und Reha-Kliniken	7 371	+1,7	1	x	175 883	+0,9
Campingplätze	177 408	+12,0	21 785	+0,7	529 881	+8,8
Teutoburger Wald	1 749 453	+0,2	173 776	+9,5	5 872 487	+0,6
Hotels	911 380	-0,3	101 960	+7,2	1 692 578	-1,9
Gasthöfe	26 635	-13,9	1 746	-15,3	54 645	-12,9
Pensionen	62 007	-9,7	4 570	-6,3	235 938	-8,1
Hotels garnis	267 212	+4,7	36 302	+6,5	504 488	+3,4
Erholungs-, Ferien-, Schulungsheime	116 250	-7,8	2 499	+1,7	321 695	-5,4
Ferienhäuser, -wohnungen, -zentren	27 853	+14,8	4 018	+1,1	147 940	+9,1
Hütten, Jugendherbergen u. Ä.	83 283	+0,4	2 442	+6,2	208 227	-4,0
Vorsorge- und Reha-Kliniken	94 571	+4,8	6	-14,3	2 256 773	+3,9
Campingplätze	160 262	+4,4	20 233	+46,5	450 203	+2,4
Sauerland	1 808 350	+0,3	287 347	-0,9	5 680 774	-0,8
Hotels	786 911	-0,6	141 968	-0,1	1 697 928	-0,7
Gasthöfe
Pensionen
Hotels garnis
Erholungs-, Ferien-, Schulungsheime	163 385	+1,1	1 982	-21,6	514 186	-
Ferienhäuser, -wohnungen, -zentren	382 485	+4,0	100 888	+0,4	1 531 486	-0,2
Hütten, Jugendherbergen u. Ä.
Vorsorge- und Reha-Kliniken	33 067	+0,2	-	-100,0	835 451	+0,4
Campingplätze	122 605	-2,3	12 302	-6,5	346 392	-5,4
Siegerland-Wittgenstein	193 349	-0,8	32 979	+1,6	626 326	-3,3
Hotels	137 088	+2,5	29 887	+4,3	260 446	+3,9
Gasthöfe	5 428	-12,7	487	-42,9	10 524	-15,0
Pensionen	2 645	-10,4	128	-27,3	11 061	-14,8
Hotels garnis	12 580	-8,1	1 498	-13,7	38 998	-6,8
Erholungs-, Ferien-, Schulungsheime	24 252	-10,3	405	-22,3	60 733	-13,0
Ferienhäuser, -wohnungen, -zentren	2 872	+44,9	334	+16,0	11 001	+34,1
Hütten, Jugendherbergen u. Ä.
Vorsorge- und Reha-Kliniken	6 878	-6,4	5	+150,0	224 464	-7,3
Campingplätze

Anmerkungen Seite 44

Noch: 3.3 Leistung der Beherbergungsstätten nach Reisegebieten und Betriebsarten

Januar bis Oktober 2024

Reisegebiet Betriebsart	Übernachtungen		Mittlere Aufenthaltsdauer ²⁾		Mittlere Auslastung der angebotenen Betten ³⁾
	ausländischer Gäste	Veränderung ¹⁾	aller Gäste	ausländischer Gäste	
Eifel und Region Aachen	692 667	+5,1	2,4	2,2	41,0
Hotels	261 518	-0,9	1,7	1,7	42,7
Gasthöfe
Pensionen	6 535	-4,4	2,2	1,9	32,6
Hotels garnis	137 345	+17,8	1,8	1,7	42,4
Erholungs-, Ferien-, Schulungsheime	3 789	-19,1	4,3	2,2	40,1
Ferienhäuser, -wohnungen, -zentren
Hütten, Jugendherbergen u. Ä.	19 161	+25,2	2,4	2,3	34,4
Vorsorge- und Reha-Kliniken	1 287	-18,8	23,6	21,8	92,4
Campingplätze	64 141	+0,8	2,5	2,3	.
Niederrhein	609 012	-3,9	2,2	2,0	39,6
Hotels	374 800	-3,0	1,8	1,8	36,5
Gasthöfe
Pensionen	5 310	+55,0	2,4	2,1	39,6
Hotels garnis	110 242	-8,2	2,0	2,3	36,3
Erholungs-, Ferien-, Schulungsheime	8 888	-21,2	2,7	1,4	39,4
Ferienhäuser, -wohnungen, -zentren	34 479	-9,7	4,2	6,7	40,3
Hütten, Jugendherbergen u. Ä.	12 427	+17,3	2,2	2,1	37,8
Vorsorge- und Reha-Kliniken	5 463	-15,1	28,0	65,8	95,2
Campingplätze
Münsterland	478 838	+10,7	2,5	2,3	41,9
Hotels	288 916	+21,7	1,8	2,1	38,4
Gasthöfe	7 044	-37,0	2,0	2,7	21,6
Pensionen
Hotels garnis
Erholungs-, Ferien-, Schulungsheime
Ferienhäuser, -wohnungen, -zentren
Hütten, Jugendherbergen u. Ä.	7 235	+52,5	2,2	2,2	38,1
Vorsorge- und Reha-Kliniken	21	x	23,9	21,0	90,1
Campingplätze	68 361	+14,9	3,0	3,1	.
Teutoburger Wald	442 287	+5,9	3,4	2,5	47,3
Hotels	208 994	+3,3	1,9	2,0	36,9
Gasthöfe	5 607	-27,5	2,1	3,2	21,5
Pensionen	32 086	-7,5	3,8	7,0	35,5
Hotels garnis	75 324	+2,6	1,9	2,1	40,0
Erholungs-, Ferien-, Schulungsheime	7 955	+6,2	2,8	3,2	30,9
Ferienhäuser, -wohnungen, -zentren	42 823	+6,2	5,3	10,7	35,3
Hütten, Jugendherbergen u. Ä.	13 377	+26,9	2,5	5,5	32,2
Vorsorge- und Reha-Kliniken	141	-19,0	23,9	23,5	87,0
Campingplätze	55 980	+36,8	2,8	2,8	.
Sauerland	991 378	-1,9	3,1	3,5	43,1
Hotels	391 124	-0,8	2,2	2,8	39,5
Gasthöfe
Pensionen
Hotels garnis
Erholungs-, Ferien-, Schulungsheime	8 411	-16,9	3,1	4,2	37,3
Ferienhäuser, -wohnungen, -zentren	476 594	+0,3	4,0	4,7	46,4
Hütten, Jugendherbergen u. Ä.
Vorsorge- und Reha-Kliniken	—	-100,0	25,3	—	85,8
Campingplätze	38 434	-13,6	2,8	3,1	.
Siegerland-Wittgenstein	75 954	-5,0	3,2	2,3	42,4
Hotels	64 935	—	1,9	2,2	39,6
Gasthöfe	1 425	-21,9	1,9	2,9	20,2
Pensionen	584	-77,6	4,2	4,6	31,7
Hotels garnis	5 082	-19,1	3,1	3,4	22,4
Erholungs-, Ferien-, Schulungsheime	1 509	-13,6	2,5	3,7	25,6
Ferienhäuser, -wohnungen, -zentren	1 813	-12,7	3,8	5,4	26,8
Hütten, Jugendherbergen u. Ä.
Vorsorge- und Reha-Kliniken	118	+114,5	32,6	23,6	87,9
Campingplätze

Anmerkungen Seite 44

Noch: 3.3 Leistung der Beherbergungsstätten nach Reisegebieten und Betriebsarten

Januar bis Oktober 2024

Reisegebiet Betriebsart	Ankünfte				Übernachtungen	
	aller Gäste	Veränderung ¹⁾	ausländischer Gäste	Veränderung ¹⁾	aller Gäste	Veränderung ¹⁾
Bergisches Land	476 009	–	59 518	+6,3	1 270 134	–1,4
Hotels	211 530	–2,7	37 467	+0,9	357 949	–3,1
Gasthöfe
Pensionen	4 851	–11,8	1 145	+1,0	16 059	+3,8
Hotels garnis	48 210	+7,2	11 138	+8,7	103 533	–3,8
Erholungs-, Ferien-, Schulungsheime	121 208	+4,6	8 053	+36,7	249 293	–4,8
Ferienhäuser, -wohnungen, -zentren	3 170	+0,8	124	–40,4	8 729	–5,2
Hütten, Jugendherbergen u. Ä.	48 818	–3,7	184	+5,1	107 030	–9,2
Vorsorge- und Reha-Kliniken	14 359	+6,8	36	+38,5	360 528	+5,1
Campingplätze
Bonn und Rhein-Sieg-Kreis	1 216 561	+1,7	198 942	+3,4	2 482 696	+0,2
Hotels	668 388	+4,8	118 102	+5,4	1 224 678	+2,7
Gasthöfe
Pensionen
Hotels garnis	333 783	–0,4	64 518	+0,6	646 809	–2,1
Erholungs-, Ferien-, Schulungsheime	131 821	–3,5	6 048	+6,6	330 610	–2,0
Ferienhäuser, -wohnungen, -zentren	4 413	–20,4	1 107	–24,8	26 547	–18,9
Hütten, Jugendherbergen u. Ä.
Vorsorge- und Reha-Kliniken
Campingplätze
Köln und Rhein-Erft-Kreis	3 828 527	+6,8	1 237 641	+15,1	7 028 662	+5,7
Hotels	2 363 780	+8,1	808 410	+13,4	3 940 956	+8,2
Gasthöfe
Pensionen
Hotels garnis	1 230 606	+5,7	375 515	+21,5	2 075 798	+6,0
Erholungs-, Ferien-, Schulungsheime	18 605	+2,1	235	–30,9	365 522	–7,3
Ferienhäuser, -wohnungen, -zentren
Hütten, Jugendherbergen u. Ä.
Vorsorge- und Reha-Kliniken	2 720	+0,7	37	+2,8	121 052	–
Campingplätze
Düsseldorf und Kreis Mettmann	3 097 462	+7,3	1 015 471	+12,7	5 271 718	+1,9
Hotels	2 187 684	+8,7	746 751	+13,8	3 576 741	+4,4
Gasthöfe	1 703	–1,7	198	+48,9	7 807	+15,7
Pensionen	3 151	+4,3	1 114	+3,3	4 634	–12,5
Hotels garnis	824 165	+4,0	251 981	+9,0	1 488 879	–2,2
Erholungs-, Ferien-, Schulungsheime
Ferienhäuser, -wohnungen, -zentren
Hütten, Jugendherbergen u. Ä.
Vorsorge- und Reha-Kliniken	–	–	–	–	–	–
Campingplätze
Ruhrgebiet	3 312 333	+6,4	660 201	+19,5	6 429 116	+4,3
Hotels	1 909 744	+6,1	409 829	+16,5	3 140 058	+4,1
Gasthöfe	15 547	–1,6	1 310	+2,5	27 798	–3,0
Pensionen	12 043	+2,0	1 679	+13,3	33 988	–7,4
Hotels garnis	1 006 040	+6,2	221 969	+21,5	1 686 225	+2,8
Erholungs-, Ferien-, Schulungsheime	139 209	+2,3	1 505	+37,8	483 476	+0,6
Ferienhäuser, -wohnungen, -zentren	26 980	+72,4	7 339	+94,6	142 756	+60,0
Hütten, Jugendherbergen u. Ä.	105 213	–5,1	6 558	+11,8	263 789	–1,6
Vorsorge- und Reha-Kliniken	15 467	–3,3	–	–100,0	476 527	+0,3
Campingplätze	82 090	+37,1	10 012	+121,8	174 499	+32,6
Bergisches Städtedreieck	291 607	–4,8	58 798	+13,4	677 036	–4,7
Hotels	180 122	–4,2	43 361	+23,6	316 056	–5,5
Gasthöfe	–	–	–	–	–	–
Pensionen	–	–	–	–	–	–
Hotels garnis	76 608	–8,7	14 553	–10,0	145 826	–13,5
Erholungs-, Ferien-, Schulungsheime	25 750	–7,6	301	+6,4	111 727	–1,7
Ferienhäuser, -wohnungen, -zentren
Hütten, Jugendherbergen u. Ä.	3 558	+191,6	176	x	7 356	+222,8
Vorsorge- und Reha-Kliniken
Campingplätze
Nordrhein-Westfalen	20 470 520	+3,5	4 552 249	+11,5	45 994 548	+1,3
Hotels	11 686 177	+4,4	2 935 102	+11,6	20 302 955	+2,5
Gasthöfe	206 676	–8,5	23 646	–14,4	430 086	–10,2
Pensionen	237 357	–3,0	29 242	–3,5	781 855	–3,2
Hotels garnis	4 636 727	+4,1	1 149 451	+14,3	8 248 624	+1,5
Erholungs-, Ferien-, Schulungsheime	1 077 255	–2,3	31 511	+9,2	4 000 308	–4,8
Ferienhäuser, -wohnungen, -zentren	651 260	+5,2	178 738	+2,1	2 655 128	+1,6
Hütten, Jugendherbergen u. Ä.	830 072	–0,9	69 690	+5,1	1 892 235	–2,1
Vorsorge- und Reha-Kliniken	200 998	+3,0	227	+9,1	5 159 673	+2,5
Campingplätze	943 998	+4,8	134 642	+12,2	2 523 684	+4,4

Anmerkungen Seite 44

Noch: 3.3 Leistung der Beherbergungsstätten nach Reisegebieten und Betriebsarten

Januar bis Oktober 2024

Reisegebiet Betriebsart	Übernachtungen		Mittlere Aufenthaltsdauer ²⁾		Mittlere Auslastung der angebotenen Betten ³⁾
	ausländischer Gäste	Veränderung ¹⁾	aller Gäste	ausländischer Gäste	
Bergisches Land	129 309	+3,8	2,7	2,2	41,1
Hotels	69 661	+1,0	1,7	1,9	32,1
Gasthöfe
Pensionen	6 178	+25,4	3,3	5,4	45,2
Hotels garnis	26 980	+0,2	2,1	2,4	37,2
Erholungs-, Ferien-, Schulungsheime	19 850	+12,3	2,1	2,5	33,3
Ferienhäuser, -wohnungen, -zentren	401	-59,8	2,8	3,2	25,8
Hütten, Jugendherbergen u. Ä.	347	-9,2	2,2	1,9	35,6
Vorsorge- und Reha-Kliniken	2 649	+42,2	25,1	73,6	88,8
Campingplätze
Bonn und Rhein-Sieg-Kreis	436 919	-3,0	2,0	2,2	42,4
Hotels	250 819	+1,0	1,8	2,1	39,6
Gasthöfe
Pensionen
Hotels garnis	142 977	-7,8	1,9	2,2	46,8
Erholungs-, Ferien-, Schulungsheime	12 968	-8,7	2,5	2,1	42,3
Ferienhäuser, -wohnungen, -zentren	7 024	-29,4	6,0	6,3	46,4
Hütten, Jugendherbergen u. Ä.
Vorsorge- und Reha-Kliniken
Campingplätze
Köln und Rhein-Erft-Kreis	2 283 762	+13,2	1,8	1,8	49,4
Hotels	1 425 380	+14,8	1,7	1,8	47,9
Gasthöfe
Pensionen
Hotels garnis	686 922	+16,8	1,7	1,8	48,3
Erholungs-, Ferien-, Schulungsheime	18 293	-47,3	19,6	77,8	60,4
Ferienhäuser, -wohnungen, -zentren
Hütten, Jugendherbergen u. Ä.
Vorsorge- und Reha-Kliniken	1 709	+6,4	44,5	46,2	91,7
Campingplätze
Düsseldorf und Kreis Mettmann	1 860 457	+6,4	1,7	1,8	40,1
Hotels	1 305 319	+8,4	1,6	1,7	40,5
Gasthöfe	3 476	+53,6	4,6	17,6	32,1
Pensionen	1 979	-4,9	1,5	1,8	25,4
Hotels garnis	512 646	+2,6	1,8	2,0	39,6
Erholungs-, Ferien-, Schulungsheime
Ferienhäuser, -wohnungen, -zentren
Hütten, Jugendherbergen u. Ä.
Vorsorge- und Reha-Kliniken	-	-	-	-	-
Campingplätze
Ruhrgebiet	1 226 326	+15,7	1,9	1,9	41,7
Hotels	712 465	+13,6	1,6	1,7	40,0
Gasthöfe	2 510	+7,6	1,8	1,9	27,3
Pensionen	10 200	-2,1	2,8	6,1	36,2
Hotels garnis	404 261	+13,0	1,7	1,8	39,9
Erholungs-, Ferien-, Schulungsheime	5 664	+64,7	3,5	3,8	37,7
Ferienhäuser, -wohnungen, -zentren	55 207	+51,2	5,3	7,5	52,1
Hütten, Jugendherbergen u. Ä.	17 146	+20,1	2,5	2,6	39,2
Vorsorge- und Reha-Kliniken	-	-100,0	30,8	-	92,5
Campingplätze	18 873	+122,3	2,1	1,9	.
Bergisches Städtedreieck	113 810	+4,4	2,3	1,9	40,3
Hotels	81 923	+16,1	1,8	1,9	40,2
Gasthöfe	-	-	-	-	-
Pensionen	-	-	-	-	-
Hotels garnis	29 405	-19,7	1,9	2,0	34,5
Erholungs-, Ferien-, Schulungsheime	731	-11,4	4,3	2,4	35,9
Ferienhäuser, -wohnungen, -zentren
Hütten, Jugendherbergen u. Ä.	369	x	2,1	2,1	18,0
Vorsorge- und Reha-Kliniken
Campingplätze
Nordrhein-Westfalen	9 340 719	+6,8	2,2	2,1	43,2
Hotels	5 435 854	+8,5	1,7	1,9	40,5
Gasthöfe	64 202	-15,6	2,1	2,7	25,2
Pensionen	134 777	-6,0	3,3	4,6	37,5
Hotels garnis	2 218 991	+7,5	1,8	1,9	41,8
Erholungs-, Ferien-, Schulungsheime	94 088	-15,8	3,7	3,0	40,1
Ferienhäuser, -wohnungen, -zentren	885 870	+1,1	4,1	5,0	43,5
Hütten, Jugendherbergen u. Ä.	158 903	+7,9	2,3	2,3	36,8
Vorsorge- und Reha-Kliniken	11 408	-4,2	25,7	50,3	88,4
Campingplätze	336 626	+11,9	2,7	2,5	.

Anmerkungen Seite 44

3.4 Leistung der Beherbergungsstätten nach Reisegebieten und Herkunftsländern

Januar bis Oktober 2024

Reisegebiet Herkunftsland (ständiger Wohnsitz)	Ankünfte		Übernachtungen			Mittlere Aufenthalts- dauer ³⁾
	aller Gäste	Verän- derung ¹⁾	aller Gäste	Verän- derung ¹⁾	Anteil ²⁾	
Eifel und Region Aachen	1 160 497	+2,4	2 760 313	+1,0	100	2,4
Bundesrepublik Deutschland	842 251	+1,0	2 067 646	-0,3	74,9	2,5
Ausland	318 246	+6,1	692 667	+5,1	25,1	2,2
Europa	264 040	+4,7	597 315	+5,3	86,2	2,3
EU-Länder	246 232	+4,6	562 626	+5,2	81,2	2,3
Belgien	50 565	+4,3	102 209	+4,5	14,8	2,0
Bulgarien	981	+61,1	1 653	+25,9	0,2	1,7
Dänemark	4 231	+2,6	7 585	+3,5	1,1	1,8
Estland	239	-7,4	500	-13,5	0,1	2,1
Finnland	1 171	+6,6	1 889	-3,8	0,3	1,6
Frankreich	18 498	+8,8	30 188	+11,5	4,4	1,6
Griechenland	946	-12,8	2 010	-28,4	0,3	2,1
Republik Irland	1 395	+6,4	2 498	+4,8	0,4	1,8
Italien	6 584	+1,0	11 678	-2,5	1,7	1,8
Kroatien	659	-0,2	1 171	-42,7	0,2	1,8
Lettland	286	-5,3	473	-14,8	0,1	1,7
Litauen	815	+47,4	1 751	-11,1	0,3	2,1
Luxemburg	3 930	+7,3	6 877	+11,0	1,0	1,7
Malta	71	-26,0	155	+0,6	-	2,2
Niederlande	106 147	+0,6	299 882	+5,9	43,3	2,8
Österreich	5 632	+10,8	10 862	+6,6	1,6	1,9
Polen	6 420	+8,7	12 242	-2,0	1,8	1,9
Portugal	1 649	+15,8	3 822	+1,3	0,6	2,3
Rumänien	2 671	+9,0	4 650	-8,5	0,7	1,7
Schweden	2 866	+0,2	4 403	-2,5	0,6	1,5
Slowakische Republik	902	+18,7	1 602	-15,9	0,2	1,8
Slowenien	535	+47,4	1 025	+34,7	0,1	1,9
Spanien	5 631	+8,4	9 755	+5,2	1,4	1,7
Tschechische Republik	2 313	+0,4	3 893	-10,7	0,6	1,7
Ungarn	1 886	+47,5	3 089	-15,2	0,4	1,6
Vereinigtes Königreich	18 973	+16,6	36 263	+17,3	5,2	1,9
Zypern	236	+21,0	501	+17,3	0,1	2,1
Island	62	-27,9	129	-33,2	-	2,1
Norwegen	947	-18,4	1 562	-25,4	0,2	1,6
Russland	449	-23,5	850	-33,4	0,1	1,9
Schweiz	8 373	-0,2	16 221	+3,3	2,3	1,9
Türkei	2 449	+19,3	5 743	+17,7	0,8	2,3
Ukraine	1 044	-11,5	2 018	-11,4	0,3	1,9
sonstige europäische Länder	4 484	+33,6	8 166	+28,5	1,2	1,8
Afrika	1 274	-1,8	2 876	-4,3	0,4	2,3
Republik Südafrika	311	+14,8	1 101	+54,9	0,2	3,5
sonstige afrikanische Länder	963	-6,2	1 775	-22,6	0,3	1,8
Asien	16 539	+12,5	29 512	+0,9	4,3	1,8
Arabische Golfstaaten	3 931	-8,2	7 738	-12,8	1,1	2,0
Volksrepublik China und Hongkong	3 662	+25,7	6 050	+24,9	0,9	1,7
Indien	1 334	+11,4	2 832	-4,4	0,4	2,1
Israel	655	+5,0	1 510	-9,0	0,2	2,3
Japan	1 679	+6,5	2 645	-5,3	0,4	1,6
Südkorea	1 257	+23,5	1 682	+7,1	0,2	1,3
Taiwan	1 006	+111,3	1 428	+62,8	0,2	1,4
sonstige asiatische Länder	3 015	+15,5	5 627	-0,6	0,8	1,9
Amerika	15 608	+0,8	27 573	-1,1	4,0	1,8
Kanada	1 533	+52,5	2 631	+22,9	0,4	1,7
USA	11 164	-2,3	19 259	-2,7	2,8	1,7
sonstige nordamerikanische Länder	61	-15,3	126	-10,0	-	2,1
Mittelamerika und Karibik	732	+5,6	1 399	-1,5	0,2	1,9
Brasilien	1 146	-9,9	2 260	-4,5	0,3	2,0
sonstige südamerikanische Länder	972	-3,8	1 898	-6,8	0,3	2,0
Australien	1 206	+0,3	2 548	-10,7	0,4	2,1
Neuseeland und Ozeanien	305	+14,7	545	+8,6	0,1	1,8
Ohne Angabe	19 274	+30,8	32 298	+14,4	4,7	1,7

1) Veränderung gegenüber dem Vorjahreszeitraum in % – 2) Bei Übernachtungen von Gästen aus der Bundesrepublik Deutschland und dem Ausland: Anteil an allen Übernachtungen im Bundesgebiet; sonst: Anteil an allen Übernachtungen am Ausland zusammen. – 3) mittlere Aufenthaltsdauer in Tagen = Übernachtungen / Ankünfte

Noch: 3.4 Leistung der Beherbergungsstätten nach Reisegebieten und Herkunftsländern

Januar bis Oktober 2024

Reisegebiet Herkunftsland (ständiger Wohnsitz)	Ankünfte		Übernachtungen			Mittlere Aufenthalts- dauer ³⁾
	aller Gäste	Verän- derung ¹⁾	aller Gäste	Verän- derung ¹⁾	Anteil ²⁾	
Niederrhein	1 724 470	-2,9	3 866 631	-3,0	100	2,2
Bundesrepublik Deutschland	1 424 747	-4,0	3 257 619	-2,8	84,2	2,3
Ausland	299 723	+2,6	609 012	-3,9	15,8	2,0
Europa	238 109	-4,0	478 795	-9,5	78,6	2,0
EU-Länder	212 083	-5,0	425 328	-10,7	69,8	2,0
Belgien	20 935	+3,7	36 284	+6,3	6,0	1,7
Bulgarien	1 567	+12,2	4 132	+25,1	0,7	2,6
Dänemark	5 156	-0,7	9 192	+1,4	1,5	1,8
Estland	426	+30,3	1 078	+79,7	0,2	2,5
Finnland	1 370	-26,4	2 472	-35,9	0,4	1,8
Frankreich	13 160	-2,2	23 749	-3,1	3,9	1,8
Griechenland	1 124	-4,4	2 384	-21,0	0,4	2,1
Republik Irland	1 405	+11,9	3 319	-7,0	0,5	2,4
Italien	9 001	-19,4	21 963	-11,8	3,6	2,4
Kroatien	1 115	-15,7	5 133	-53,0	0,8	4,6
Lettland	393	-7,5	878	-49,6	0,1	2,2
Litauen	734	-21,9	1 480	-56,0	0,2	2,0
Luxemburg	2 613	+9,7	4 074	-5,6	0,7	1,6
Malta	109	-6,8	187	-16,5	-	1,7
Niederlande	90 829	-9,1	155 269	-10,7	25,5	1,7
Österreich	9 535	+6,4	23 170	+10,9	3,8	2,4
Polen	13 136	+4,4	42 624	-25,7	7,0	3,2
Portugal	1 620	+13,5	3 243	-9,8	0,5	2,0
Rumänien	3 368	+12,0	13 221	+8,9	2,2	3,9
Schweden	2 533	-16,1	4 163	-24,9	0,7	1,6
Slowakische Republik	1 269	-36,7	4 836	-32,8	0,8	3,8
Slowenien	751	-17,9	2 369	-49,2	0,4	3,2
Spanien	5 636	-13,3	11 618	-24,6	1,9	2,1
Tschechische Republik	3 032	-14,6	6 928	-16,7	1,1	2,3
Ungarn	1 518	-5,4	3 398	-33,9	0,6	2,2
Vereinigtes Königreich	19 649	+6,8	37 895	+12,1	6,2	1,9
Zypern	99	-47,6	269	-59,0	-	2,7
Island	73	-46,3	174	-57,7	-	2,4
Norwegen	1 382	-13,7	2 504	-8,5	0,4	1,8
Russland	391	-31,0	968	-53,7	0,2	2,5
Schweiz	10 280	-6,1	20 003	-5,5	3,3	1,9
Türkei	5 026	-0,8	11 908	+0,5	2,0	2,4
Ukraine	1 374	-15,8	3 437	-5,7	0,6	2,5
sonstige europäische Länder	7 500	+55,0	14 473	+31,7	2,4	1,9
Afrika	1 572	+2,3	3 991	+8,5	0,7	2,5
Republik Südafrika	259	-19,1	560	-11,4	0,1	2,2
sonstige afrikanische Länder	1 313	+8,0	3 431	+12,6	0,6	2,6
Asien	12 425	+9,5	34 304	-4,9	5,6	2,8
Arabische Golfstaaten	1 019	-23,6	6 211	-30,6	1,0	6,1
Volksrepublik China und Hongkong	5 033	+26,2	11 657	+2,0	1,9	2,3
Indien	1 432	+8,1	5 779	+23,2	0,9	4,0
Israel	469	-5,3	1 006	-13,2	0,2	2,1
Japan	1 095	+11,5	2 370	-0,6	0,4	2,2
Südkorea	365	-44,4	970	-22,8	0,2	2,7
Taiwan	291	-3,0	554	-18,8	0,1	1,9
sonstige asiatische Länder	2 721	+20,0	5 757	+3,9	0,9	2,1
Amerika	11 040	-6,1	25 126	-3,9	4,1	2,3
Kanada	940	+5,9	3 482	+39,9	0,6	3,7
USA	8 171	-3,4	17 352	-2,0	2,8	2,1
sonstige nordamerikanische Länder	64	+6,7	190	+9,8	-	3,0
Mittelamerika und Karibik	511	-12,0	949	-36,2	0,2	1,9
Brasilien	578	-45,6	1 382	-49,9	0,2	2,4
sonstige südamerikanische Länder	776	+11,2	1 771	+16,6	0,3	2,3
Australien	781	+5,0	1 636	+4,2	0,3	2,1
Neuseeland und Ozeanien	231	-3,3	403	-48,7	0,1	1,7
Ohne Angabe	35 565	+93,3	64 757	+79,4	10,6	1,8

Anmerkungen Seite 66

Noch: 3.4 Leistung der Beherbergungsstätten nach Reisegebieten und Herkunftsländern

Januar bis Oktober 2024

Reisegebiet Herkunftsland (ständiger Wohnsitz)	Ankünfte		Übernachtungen			Mittlere Aufenthalts- dauer ³⁾
	aller Gäste	Verän- derung ¹⁾	aller Gäste	Verän- derung ¹⁾	Anteil ²⁾	
Münsterland	1 611 902	+3,3	4 028 655	-0,1	100	2,5
Bundesrepublik Deutschland	1 402 295	+1,6	3 549 817	-1,4	88,1	2,5
Ausland	209 607	+15,8	478 838	+10,7	11,9	2,3
Europa	165 086	+16,0	389 167	+9,8	81,3	2,4
EU-Länder	149 953	+18,1	350 657	+10,6	73,2	2,3
Belgien	10 314	+42,1	19 787	+59,0	4,1	1,9
Bulgarien	961	+43,4	2 840	-23,0	0,6	3,0
Dänemark	9 230	+3,1	14 628	+7,0	3,1	1,6
Estland	218	-3,1	456	+16,6	0,1	2,1
Finnland	1 120	+15,1	2 083	+35,5	0,4	1,9
Frankreich	7 176	-1,8	12 646	-2,8	2,6	1,8
Griechenland	516	+24,0	1 404	+15,7	0,3	2,7
Republik Irland	534	+3,5	1 054	-37,2	0,2	2,0
Italien	3 622	-3,4	9 569	+3,3	2,0	2,6
Kroatien	566	-16,9	3 586	-28,4	0,7	6,3
Lettland	445	+18,0	980	-24,3	0,2	2,2
Litauen	876	-46,0	2 459	-67,5	0,5	2,8
Luxemburg	1 723	+14,7	2 887	+18,9	0,6	1,7
Malta	38	+40,7	70	-38,1	-	1,8
Niederlande	75 982	+36,7	164 532	+37,9	34,4	2,2
Österreich	5 112	+4,5	11 610	+2,6	2,4	2,3
Polen	7 828	-8,7	39 000	-23,3	8,1	5,0
Portugal	827	-4,6	2 615	-42,3	0,5	3,2
Rumänien	2 261	-1,7	14 067	+33,0	2,9	6,2
Schweden	5 698	-5,4	7 634	-5,1	1,6	1,3
Slowakische Republik	739	+16,9	4 092	-38,3	0,9	5,5
Slowenien	452	-16,9	2 538	-6,3	0,5	5,6
Spanien	2 900	+4,5	7 117	-8,5	1,5	2,5
Tschechische Republik	1 881	-7,7	4 843	-3,1	1,0	2,6
Ungarn	714	-0,8	1 739	-21,5	0,4	2,4
Vereinigtes Königreich	8 172	+6,8	16 300	+11,7	3,4	2,0
Zypern	48	-21,3	121	-53,5	-	2,5
Island	137	+117,5	268	+55,8	0,1	2,0
Norwegen	2 307	-7,6	3 503	-6,1	0,7	1,5
Russland	296	-17,1	3 396	+63,9	0,7	11,5
Schweiz	6 968	-4,6	13 970	-4,4	2,9	2,0
Türkei	1 147	+14,1	4 220	+44,1	0,9	3,7
Ukraine	861	+2,6	2 682	+22,8	0,6	3,1
sonstige europäische Länder	3 417	+2,0	10 471	-9,1	2,2	3,1
Afrika	617	+21,0	1 482	+18,6	0,3	2,4
Republik Südafrika	146	+20,7	364	+21,3	0,1	2,5
sonstige afrikanische Länder	471	+21,1	1 118	+17,7	0,2	2,4
Asien	5 408	+20,0	15 597	+29,9	3,3	2,9
Arabische Golfstaaten	450	+14,8	1 646	+52,0	0,3	3,7
Volksrepublik China und Hongkong	1 523	+39,5	3 922	+56,4	0,8	2,6
Indien	504	+23,8	2 197	+52,7	0,5	4,4
Israel	314	+0,6	712	-8,4	0,1	2,3
Japan	530	-10,5	1 567	+5,5	0,3	3,0
Südkorea	364	+16,7	1 032	+4,5	0,2	2,8
Taiwan	223	+17,4	551	+23,8	0,1	2,5
sonstige asiatische Länder	1 500	+24,1	3 970	+21,0	0,8	2,6
Amerika	9 416	+38,6	22 916	+22,1	4,8	2,4
Kanada	664	+2,3	1 619	-4,8	0,3	2,4
USA	7 397	+51,7	17 895	+35,1	3,7	2,4
sonstige nordamerikanische Länder	35	-32,7	59	-59,6	-	1,7
Mittelamerika und Karibik	408	+25,5	1 112	+49,9	0,2	2,7
Brasilien	496	+14,5	1 344	-19,7	0,3	2,7
sonstige südamerikanische Länder	416	-9,2	887	-29,6	0,2	2,1
Australien	702	-8,6	1 644	-4,9	0,3	2,3
Neuseeland und Ozeanien	186	+20,8	369	+9,8	0,1	2,0
Ohne Angabe	28 192	+8,4	47 663	+7,7	10,0	1,7

Noch: 3.4 Leistung der Beherbergungsstätten nach Reisegebieten und Herkunftsländern

Januar bis Oktober 2024

Reisegebiet Herkunftsland (ständiger Wohnsitz)	Ankünfte		Übernachtungen			Mittlere Aufenthalts- dauer ³⁾
	aller Gäste	Verän- derung ¹⁾	aller Gäste	Verän- derung ¹⁾	Anteil ²⁾	
Teutoburger Wald	1 749 453	+0,2	5 872 487	+0,6	100	3,4
Bundesrepublik Deutschland	1 575 677	-0,7	5 430 200	+0,2	92,5	3,4
Ausland	173 776	+9,5	442 287	+5,9	7,5	2,5
Europa	146 925	+7,7	379 243	+5,6	85,7	2,6
EU-Länder	125 748	+4,3	330 676	+3,5	74,8	2,6
Belgien	7 528	-2,8	13 541	-4,7	3,1	1,8
Bulgarien	544	-0,4	1 482	-38,0	0,3	2,7
Dänemark	6 371	-11,4	12 019	-12,9	2,7	1,9
Estland	323	-1,2	485	-24,7	0,1	1,5
Finnland	1 063	+14,5	2 325	+32,5	0,5	2,2
Frankreich	8 372	+9,3	18 001	+25,3	4,1	2,2
Griechenland	481	-7,5	1 394	-3,7	0,3	2,9
Republik Irland	682	+0,1	1 260	-12,7	0,3	1,8
Italien	5 145	+4,6	11 507	-9,2	2,6	2,2
Kroatien	1 090	+73,6	3 284	+45,4	0,7	3,0
Lettland	570	+11,5	1 863	-15,3	0,4	3,3
Litauen	856	-7,2	9 430	-0,8	2,1	11,0
Luxemburg	976	+9,2	1 720	+8,5	0,4	1,8
Malta	77	+57,1	193	+66,4	-	2,5
Niederlande	45 293	+6,7	112 969	+7,1	25,5	2,5
Österreich	7 088	+2,6	16 049	+5,3	3,6	2,3
Polen	13 663	+8,8	51 893	-5,1	11,7	3,8
Portugal	958	-14,7	3 678	+40,0	0,8	3,8
Rumänien	1 948	+9,2	8 155	+16,1	1,8	4,2
Schweden	3 417	+12,8	5 870	+17,2	1,3	1,7
Slowakische Republik	983	-4,3	6 654	+25,5	1,5	6,8
Slowenien	711	-7,9	2 771	-16,4	0,6	3,9
Spanien	3 494	-4,5	8 843	+3,4	2,0	2,5
Tschechische Republik	2 666	-14,2	7 364	-27,3	1,7	2,8
Ungarn	1 174	+11,1	5 135	+43,4	1,2	4,4
Vereinigtes Königreich	10 203	+7,2	22 640	+13,1	5,1	2,2
Zypern	72	-1,4	151	-25,6	-	2,1
Island	91	-8,1	141	-34,4	-	1,5
Norwegen	1 619	+30,9	5 809	+179,4	1,3	3,6
Russland	355	-17,8	865	-26,8	0,2	2,4
Schweiz	7 046	+1,0	13 971	-2,6	3,2	2,0
Türkei	1 790	+5,6	5 511	-9,9	1,2	3,1
Ukraine	1 385	+12,6	3 457	+20,5	0,8	2,5
sonstige europäische Länder	8 891	+115,7	18 813	+46,0	4,3	2,1
Afrika	902	+0,6	4 715	+8,7	1,1	5,2
Republik Südafrika	147	+1,4	421	-10,8	0,1	2,9
sonstige afrikanische Länder	755	+0,4	4 294	+11,1	1,0	5,7
Asien	7 559	+3,4	21 669	+4,1	4,9	2,9
Arabische Golfstaaten	519	-3,7	1 319	+2,4	0,3	2,5
Volksrepublik China und Hongkong	2 799	+19,5	5 648	-2,0	1,3	2,0
Indien	873	+50,8	2 250	+3,0	0,5	2,6
Israel	299	-11,0	770	-12,9	0,2	2,6
Japan	908	-23,8	1 961	-30,0	0,4	2,2
Südkorea	415	+4,5	1 340	+12,7	0,3	3,2
Taiwan	149	-38,7	310	-45,8	0,1	2,1
sonstige asiatische Länder	1 597	-5,2	8 071	+31,8	1,8	5,1
Amerika	7 006	-4,0	18 476	-5,7	4,2	2,6
Kanada	638	-21,0	1 541	-24,9	0,3	2,4
USA	4 735	-1,8	12 154	-4,5	2,7	2,6
sonstige nordamerikanische Länder	49	-37,2	91	-74,9	-	1,9
Mittelamerika und Karibik	487	-29,7	1 302	-27,9	0,3	2,7
Brasilien	517	+19,7	1 762	+77,6	0,4	3,4
sonstige südamerikanische Länder	580	+25,5	1 626	-1,6	0,4	2,8
Australien	533	-8,9	1 310	-25,0	0,3	2,5
Neuseeland und Ozeanien	186	+4,5	378	-21,4	0,1	2,0
Ohne Angabe	10 665	+75,7	16 496	+43,7	3,7	1,5

Anmerkungen Seite 66

Noch: 3.4 Leistung der Beherbergungsstätten nach Reisegebieten und Herkunftsländern

Januar bis Oktober 2024

Reisegebiet Herkunftsland (ständiger Wohnsitz)	Ankünfte		Übernachtungen			Mittlere Aufenthalts- dauer ³⁾
	aller Gäste	Verän- derung ¹⁾	aller Gäste	Verän- derung ¹⁾	Anteil ²⁾	
Sauerland	1 808 350	+0,3	5 680 774	-0,8	100	3,1
Bundesrepublik Deutschland	1 521 003	+0,5	4 689 396	-0,5	82,5	3,1
Ausland	287 347	-0,9	991 378	-1,9	17,5	3,5
Europa	271 035	-1,7	953 243	-2,1	96,2	3,5
EU-Länder	262 466	-1,7	929 474	-2,2	93,8	3,5
Belgien	26 451	+1,8	91 665	+1,3	9,2	3,5
Bulgarien	347	+12,3	2 426	+57,7	0,2	7,0
Dänemark	6 178	+0,9	20 117	-3,2	2,0	3,3
Estland	98	-31,0	242	+7,1	-	2,5
Finnland	393	-9,9	671	-12,5	0,1	1,7
Frankreich	5 172	+16,0	11 582	+15,1	1,2	2,2
Griechenland	234	+7,3	824	+104,0	0,1	3,5
Republik Irland	256	-35,0	597	-64,0	0,1	2,3
Italien	2 758	-	6 969	+5,3	0,7	2,5
Kroatien	279	+6,5	1 164	-26,3	0,1	4,2
Lettland	178	-11,0	670	-19,8	0,1	3,8
Litauen	307	-19,6	4 834	+4,9	0,5	15,7
Luxemburg	1 018	+31,7	2 686	+30,6	0,3	2,6
Malta	43	+186,7	97	+155,3	-	2,3
Niederlande	195 638	-2,4	715 539	-1,6	72,2	3,7
Österreich	4 575	-8,2	10 977	-31,7	1,1	2,4
Polen	5 394	-2,7	19 182	-9,5	1,9	3,6
Portugal	497	-27,3	1 622	-8,9	0,2	3,3
Rumänien	790	-27,3	4 272	-32,1	0,4	5,4
Schweden	1 405	+0,6	2 581	+5,0	0,3	1,8
Slowakische Republik	585	+1,4	2 893	+14,0	0,3	4,9
Slowenien	314	-18,2	2 346	+46,7	0,2	7,5
Spanien	1 692	+7,8	4 500	-12,4	0,5	2,7
Tschechische Republik	1 914	-9,4	5 367	-32,1	0,5	2,8
Ungarn	719	-11,7	2 289	-20,4	0,2	3,2
Vereinigtes Königreich	5 213	+3,6	13 329	+0,8	1,3	2,6
Zypern	18	+20,0	33	+22,2	-	1,8
Island	50	+78,6	108	+54,3	-	2,2
Norwegen	616	-17,6	1 306	-15,3	0,1	2,1
Russland	147	+58,1	461	+184,6	-	3,1
Schweiz	4 513	-4,1	11 163	-11,1	1,1	2,5
Türkei	619	+13,8	2 208	+41,5	0,2	3,6
Ukraine	431	-12,8	1 513	+51,5	0,2	3,5
sonstige europäische Länder	2 193	+2,7	7 010	+0,6	0,7	3,2
Afrika	273	+7,5	758	-21,1	0,1	2,8
Republik Südafrika	81	-1,2	288	+24,7	-	3,6
sonstige afrikanische Länder	192	+11,6	470	-35,6	-	2,4
Asien	3 343	+4,7	9 999	+8,2	1,0	3,0
Arabische Golfstaaten	230	-27,7	659	-35,9	0,1	2,9
Volksrepublik China und Hongkong	1 391	+10,8	3 749	+10,8	0,4	2,7
Indien	330	+17,4	1 407	+18,2	0,1	4,3
Israel	177	+19,6	444	+8,3	-	2,5
Japan	282	-16,1	637	-16,0	0,1	2,3
Südkorea	111	-19,0	307	-8,1	-	2,8
Taiwan	229	+76,2	772	+200,4	0,1	3,4
sonstige asiatische Länder	593	+1,0	2 024	+7,5	0,2	3,4
Amerika	3 311	-16,4	9 108	-31,7	0,9	2,8
Kanada	372	-53,4	1 179	-59,3	0,1	3,2
USA	2 282	+2,1	6 019	-4,1	0,6	2,6
sonstige nordamerikanische Länder	22	+46,7	71	+16,4	-	3,2
Mittelamerika und Karibik	239	-25,5	833	-55,6	0,1	3,5
Brasilien	173	-29,4	482	-64,4	-	2,8
sonstige südamerikanische Länder	223	-35,4	524	-40,2	0,1	2,3
Australien	301	+19,4	699	+2,3	0,1	2,3
Neuseeland und Ozeanien	56	-50,4	155	-15,3	-	2,8
Ohne Angabe	9 028	+39,8	17 416	+43,1	1,8	1,9

Noch: 3.4 Leistung der Beherbergungsstätten nach Reisegebieten und Herkunftsländern

Januar bis Oktober 2024

Reisegebiet Herkunftsland (ständiger Wohnsitz)	Ankünfte		Übernachtungen			Mittlere Aufenthalts- dauer ³⁾
	aller Gäste	Verän- derung ¹⁾	aller Gäste	Verän- derung ¹⁾	Anteil ²⁾	
Siegerland-Wittgenstein	193 349	-0,8	626 326	-3,3	100	3,2
Bundesrepublik Deutschland	160 370	-1,3	550 372	-3,1	87,9	3,4
Ausland	32 979	+1,6	75 954	-5,0	12,1	2,3
Europa	27 959	+7,1	67 169	-1,3	88,4	2,4
EU-Länder	25 269	+4,9	62 325	-2,9	82,1	2,5
Belgien	1 843	+6,8	4 359	-0,4	5,7	2,4
Bulgarien	43	-31,7	81	-19,8	0,1	1,9
Dänemark	541	+28,2	975	+32,8	1,3	1,8
Estland	36	-36,8	52	-92,6	0,1	1,4
Finnland	181	+29,3	285	+30,1	0,4	1,6
Frankreich	1 365	+16,1	2 341	+9,2	3,1	1,7
Griechenland	66	+3,1	132	+17,9	0,2	2,0
Republik Irland	55	-5,2	86	+3,6	0,1	1,6
Italien	880	-6,0	1 717	-11,6	2,3	2,0
Kroatien	80	-1,2	143	-18,3	0,2	1,8
Lettland	56	+64,7	136	+119,4	0,2	2,4
Litauen	51	-45,7	95	-95,0	0,1	1,9
Luxemburg	224	+98,2	303	+71,2	0,4	1,4
Malta	22	x	66	+266,7	0,1	3,0
Niederlande	13 423	+5,3	37 594	+0,8	49,5	2,8
Österreich	1 691	+3,5	3 332	+24,5	4,4	2,0
Polen	1 125	-8,8	3 735	-11,9	4,9	3,3
Portugal	138	+51,6	197	+15,9	0,3	1,4
Rumänien	269	-11,8	669	-6,8	0,9	2,5
Schweden	368	+26,5	516	+19,2	0,7	1,4
Slowakische Republik	90	-57,9	343	-40,5	0,5	3,8
Slowenien	113	-16,3	371	+63,4	0,5	3,3
Spanien	635	+53,4	1 276	+64,2	1,7	2,0
Tschechische Republik	434	+6,4	751	-8,3	1,0	1,7
Ungarn	139	-36,5	310	-40,6	0,4	2,2
Vereinigtes Königreich	1 384	-2,5	2 421	-18,5	3,2	1,7
Zypern	17	x	39	x	0,1	2,3
Island	17	-10,5	32	+68,4	-	1,9
Norwegen	257	+116,0	451	+149,2	0,6	1,8
Russland	56	-46,2	85	-52,0	0,1	1,5
Schweiz	1 444	+24,5	2 105	+6,2	2,8	1,5
Türkei	257	-6,2	516	-42,0	0,7	2,0
Ukraine	121	+10,0	186	-26,8	0,2	1,5
sonstige europäische Länder	538	+122,3	1 469	+328,3	1,9	2,7
Afrika	195	+18,9	455	-5,8	0,6	2,3
Republik Südafrika	55	+22,2	108	-32,9	0,1	2,0
sonstige afrikanische Länder	140	+17,6	347	+7,8	0,5	2,5
Asien	2 148	+25,0	3 778	+16,2	5,0	1,8
Arabische Golfstaaten	168	-32,8	216	-44,0	0,3	1,3
Volksrepublik China und Hongkong	680	+97,7	1 203	+96,6	1,6	1,8
Indien	280	-7,3	667	-6,1	0,9	2,4
Israel	65	-39,8	125	-23,8	0,2	1,9
Japan	195	+42,3	285	+14,9	0,4	1,5
Südkorea	357	+65,3	517	+46,0	0,7	1,4
Taiwan	29	-9,4	36	-67,3	-	1,2
sonstige asiatische Länder	374	+13,3	729	+9,3	1,0	1,9
Amerika	2 134	+12,4	3 573	-14,2	4,7	1,7
Kanada	75	-39,0	128	-44,8	0,2	1,7
USA	1 819	+24,1	3 000	-8,1	3,9	1,6
sonstige nordamerikanische Länder	1	x	4	x	-	4,0
Mittelamerika und Karibik	72	-52,0	150	-46,8	0,2	2,1
Brasilien	131	+12,0	181	-25,2	0,2	1,4
sonstige südamerikanische Länder	36	-14,3	110	-22,5	0,1	3,1
Australien	155	+6,9	212	-34,2	0,3	1,4
Neuseeland und Ozeanien	33	+50,0	43	-18,9	0,1	1,3
Ohne Angabe	355	-85,2	724	-80,3	1,0	2,0

Anmerkungen Seite 66

Noch: 3.4 Leistung der Beherbergungsstätten nach Reisegebieten und Herkunftsländern

Januar bis Oktober 2024

Reisegebiet Herkunftsland (ständiger Wohnsitz)	Ankünfte		Übernachtungen			Mittlere Aufenthalts- dauer ³⁾
	aller Gäste	Verän- derung ¹⁾	aller Gäste	Verän- derung ¹⁾	Anteil ²⁾	
Bergisches Land	476 009	–	1 270 134	–1,4	100	2,7
Bundesrepublik Deutschland	416 491	–0,8	1 140 825	–1,9	89,8	2,7
Ausland	59 518	+6,3	129 309	+3,8	10,2	2,2
Europa	42 309	–1,3	95 384	–2,0	73,8	2,3
EU-Länder	36 463	+2,9	79 702	–1,2	61,6	2,2
Belgien	3 508	–2,2	5 994	–3,8	4,6	1,7
Bulgarien	196	+9,5	646	–16,8	0,5	3,3
Dänemark	1 338	+9,1	2 057	+0,8	1,6	1,5
Estland	98	+46,3	191	+50,4	0,1	1,9
Finnland	287	–21,6	524	–26,7	0,4	1,8
Frankreich	2 901	–6,2	5 552	+0,4	4,3	1,9
Griechenland	205	–15,3	451	–27,7	0,3	2,2
Republik Irland	223	–26,4	495	–23,3	0,4	2,2
Italien	1 851	–11,8	3 410	–29,1	2,6	1,8
Kroatien	219	+12,9	782	–10,6	0,6	3,6
Lettland	82	+6,5	135	–20,6	0,1	1,6
Litauen	195	–30,6	447	–63,5	0,3	2,3
Luxemburg	806	+5,1	3 748	+25,6	2,9	4,7
Malta	30	–34,8	66	–4,3	0,1	2,2
Niederlande	9 506	+9,0	17 705	+4,0	13,7	1,9
Österreich	2 175	–5,1	4 338	–22,0	3,4	2,0
Polen	2 901	–9,9	9 009	–19,9	7,0	3,1
Portugal	251	–14,3	1 232	+55,4	1,0	4,9
Rumänien	546	+10,1	3 191	+19,4	2,5	5,8
Schweden	934	+16,3	1 690	+32,9	1,3	1,8
Slowakische Republik	372	+16,3	1 547	+36,4	1,2	4,2
Slowenien	406	+22,3	1 243	–33,1	1,0	3,1
Spanien	1 423	–5,5	2 994	+0,2	2,3	2,1
Tschechische Republik	1 049	–3,0	2 536	+20,2	2,0	2,4
Ungarn	505	–14,8	1 718	+30,0	1,3	3,4
Vereinigtes Königreich	4 401	+37,7	7 885	+38,4	6,1	1,8
Zypern	55	–8,3	116	–22,7	0,1	2,1
Island	47	–4,1	171	+35,7	0,1	3,6
Norwegen	361	+7,4	939	+72,0	0,7	2,6
Russland	83	–33,1	192	–45,9	0,1	2,3
Schweiz	3 489	+15,3	6 636	+12,0	5,1	1,9
Türkei	577	–22,4	1 581	–31,1	1,2	2,7
Ukraine	301	–31,7	502	–31,8	0,4	1,7
sonstige europäische Länder	988	–63,3	5 661	–15,4	4,4	5,7
Afrika	497	–17,6	1 496	–24,9	1,2	3,0
Republik Südafrika	90	–25,0	315	–16,9	0,2	3,5
sonstige afrikanische Länder	407	–15,7	1 181	–26,7	0,9	2,9
Asien	3 409	+20,8	8 580	+11,3	6,6	2,5
Arabische Golfstaaten	267	–9,2	450	–25,1	0,3	1,7
Volksrepublik China und Hongkong	1 238	+69,4	2 783	+59,8	2,2	2,2
Indien	331	+4,1	1 290	–5,0	1,0	3,9
Israel	201	–19,9	485	–22,9	0,4	2,4
Japan	348	+58,2	789	+21,0	0,6	2,3
Südkorea	124	+30,5	203	–29,3	0,2	1,6
Taiwan	165	+153,8	589	+197,5	0,5	3,6
sonstige asiatische Länder	735	–13,4	1 991	–11,2	1,5	2,7
Amerika	3 400	–2,1	7 783	–1,5	6,0	2,3
Kanada	290	+3,2	723	+1,4	0,6	2,5
USA	2 295	+10,7	4 921	+4,8	3,8	2,1
sonstige nordamerikanische Länder	14	–93,3	33	–91,5	–	2,4
Mittelamerika und Karibik	237	–18,6	549	–22,9	0,4	2,3
Brasilien	284	+24,6	860	+65,4	0,7	3,0
sonstige südamerikanische Länder	280	–28,2	697	–20,0	0,5	2,5
Australien	210	–21,3	463	–12,6	0,4	2,2
Neuseeland und Ozeanien	68	+58,1	133	+26,7	0,1	2,0
Ohne Angabe	9 625	+62,7	15 470	+71,8	12,0	1,6

Noch: 3.4 Leistung der Beherbergungsstätten nach Reisegebieten und Herkunftsländern

Januar bis Oktober 2024

Reisegebiet Herkunftsland (ständiger Wohnsitz)	Ankünfte		Übernachtungen			Mittlere Aufenthalts- dauer ³⁾
	aller Gäste	Verän- derung ¹⁾	aller Gäste	Verän- derung ¹⁾	Anteil ²⁾	
Bonn und Rhein-Sieg-Kreis	1 216 561	+1,7	2 482 696	+0,2	100	2,0
Bundesrepublik Deutschland	1 017 619	+1,4	2 045 777	+0,9	82,4	2,0
Ausland	198 942	+3,4	436 919	-3,0	17,6	2,2
Europa	144 762	+3,0	292 543	-3,5	67,0	2,0
EU-Länder	125 740	+4,5	254 284	-1,8	58,2	2,0
Belgien	13 202	-10,2	24 232	-15,0	5,5	1,8
Bulgarien	1 011	-16,0	2 481	-21,8	0,6	2,5
Dänemark	2 542	+0,8	5 406	-1,4	1,2	2,1
Estland	248	-36,7	503	-43,8	0,1	2,0
Finnland	774	-20,5	1 580	-26,4	0,4	2,0
Frankreich	9 318	+1,1	18 468	-5,9	4,2	2,0
Griechenland	1 088	+10,5	2 791	+7,0	0,6	2,6
Republik Irland	979	-8,4	2 303	-13,7	0,5	2,4
Italien	6 421	-11,8	13 815	-18,8	3,2	2,2
Kroatien	654	+6,5	1 795	-9,9	0,4	2,7
Lettland	360	-7,5	709	-3,9	0,2	2,0
Litauen	835	+28,9	1 832	+16,1	0,4	2,2
Luxemburg	3 073	+19,1	4 672	+13,8	1,1	1,5
Malta	95	-20,8	293	-10,1	0,1	3,1
Niederlande	39 368	+18,4	64 840	+10,7	14,8	1,6
Österreich	7 698	-6,3	15 921	-10,1	3,6	2,1
Polen	5 562	-1,2	15 867	-7,6	3,6	2,9
Portugal	1 067	-12,9	2 584	-30,5	0,6	2,4
Rumänien	1 883	+28,8	4 411	+12,5	1,0	2,3
Schweden	1 993	-7,8	4 351	-19,4	1,0	2,2
Slowakische Republik	839	-10,6	3 220	-15,0	0,7	3,8
Slowenien	780	+14,5	2 317	+36,5	0,5	3,0
Spanien	4 345	-6,1	10 053	-11,7	2,3	2,3
Tschechische Republik	2 306	-13,5	5 387	-10,0	1,2	2,3
Ungarn	2 042	+33,2	5 108	+3,4	1,2	2,5
Vereinigtes Königreich	17 088	+14,4	38 875	+16,5	8,9	2,3
Zypern	169	-40,1	470	-15,2	0,1	2,8
Island	152	-37,4	383	-55,3	0,1	2,5
Norwegen	1 035	-7,4	2 229	-23,2	0,5	2,2
Russland	579	-12,5	1 421	-59,7	0,3	2,5
Schweiz	10 561	+7,5	19 937	+3,6	4,6	1,9
Türkei	1 969	-1,9	4 549	-5,3	1,0	2,3
Ukraine	1 053	-1,0	2 224	-21,5	0,5	2,1
sonstige europäische Länder	3 673	-30,4	7 516	-24,0	1,7	2,0
Afrika	2 881	-9,8	12 409	-0,5	2,8	4,3
Republik Südafrika	436	-11,0	1 814	+3,0	0,4	4,2
sonstige afrikanische Länder	2 445	-9,5	10 595	-1,0	2,4	4,3
Asien	19 420	+15,0	56 672	+1,7	13,0	2,9
Arabische Golfstaaten	4 169	+41,4	12 875	+15,2	2,9	3,1
Volksrepublik China und Hongkong	5 266	+59,1	13 744	+36,1	3,1	2,6
Indien	1 664	-0,8	7 216	+13,2	1,7	4,3
Israel	579	-24,0	1 436	-46,2	0,3	2,5
Japan	1 811	-21,7	3 592	-37,2	0,8	2,0
Südkorea	1 050	+14,3	2 632	-8,4	0,6	2,5
Taiwan	564	+14,4	1 047	-5,1	0,2	1,9
sonstige asiatische Länder	4 317	-3,5	14 130	-10,1	3,2	3,3
Amerika	17 125	+3,7	45 505	-2,8	10,4	2,7
Kanada	1 221	-7,6	3 569	-9,2	0,8	2,9
USA	12 367	+9,9	32 012	+2,8	7,3	2,6
sonstige nordamerikanische Länder	137	-58,5	345	-74,7	0,1	2,5
Mittelamerika und Karibik	875	-30,6	2 866	-19,3	0,7	3,3
Brasilien	1 294	+26,6	3 295	+12,0	0,8	2,5
sonstige südamerikanische Länder	1 231	-7,0	3 418	-12,0	0,8	2,8
Australien	1 013	-13,6	2 766	-17,7	0,6	2,7
Neuseeland und Ozeanien	340	-1,4	1 059	-9,7	0,2	3,1
Ohne Angabe	13 401	-2,7	25 965	-6,6	5,9	1,9

Anmerkungen Seite 66

Noch: 3.4 Leistung der Beherbergungsstätten nach Reisegebieten und Herkunftsländern

Januar bis Oktober 2024

Reisegebiet Herkunftsland (ständiger Wohnsitz)	Ankünfte		Übernachtungen			Mittlere Aufenthalts- dauer ³⁾
	aller Gäste	Verän- derung ¹⁾	aller Gäste	Verän- derung ¹⁾	Anteil ²⁾	
Köln und Rhein-Erft-Kreis	3 828 527	+6,8	7 028 662	+5,7	100	1,8
Bundesrepublik Deutschland	2 590 886	+3,2	4 744 900	+2,4	67,5	1,8
Ausland	1 237 641	+15,1	2 283 762	+13,2	32,5	1,8
Europa	836 931	+12,0	1 558 604	+11,8	68,2	1,9
EU-Länder	690 738	+11,7	1 282 699	+12,5	56,2	1,9
Belgien	83 158	+13,5	122 018	+13,7	5,3	1,5
Bulgarien	4 175	-1,3	10 044	-1,0	0,4	2,4
Dänemark	16 058	+12,4	30 194	+14,9	1,3	1,9
Estland	1 586	+3,9	2 948	+1,3	0,1	1,9
Finnland	5 307	+12,4	10 905	+16,7	0,5	2,1
Frankreich	63 122	+12,6	105 821	+13,3	4,6	1,7
Griechenland	5 257	-2,5	10 665	-17,3	0,5	2,0
Republik Irland	9 600	-1,1	18 768	-4,8	0,8	2,0
Italien	35 614	-10,3	69 296	-12,9	3,0	1,9
Kroatien	3 000	-44,8	6 563	-39,0	0,3	2,2
Lettland	1 484	-4,9	3 023	+0,2	0,1	2,0
Litauen	3 010	+2,4	9 526	+33,0	0,4	3,2
Luxemburg	21 068	+7,7	30 442	+8,2	1,3	1,4
Malta	1 278	+18,4	3 004	+28,2	0,1	2,4
Niederlande	148 701	+11,2	237 411	+11,4	10,4	1,6
Österreich	35 153	+0,4	67 415	-0,3	3,0	1,9
Polen	21 816	-9,0	61 102	-15,6	2,7	2,8
Portugal	7 452	+14,9	14 976	+4,3	0,7	2,0
Rumänien	10 549	+57,8	25 713	+17,2	1,1	2,4
Schweden	12 622	+12,2	23 305	+17,8	1,0	1,8
Slowakische Republik	2 808	+3,5	6 337	+0,9	0,3	2,3
Slowenien	3 807	+75,1	7 478	+73,7	0,3	2,0
Spanien	36 173	-6,1	74 677	-13,5	3,3	2,1
Tschechische Republik	10 075	-15,2	45 171	+111,1	2,0	4,5
Ungarn	8 056	+77,2	17 376	+56,7	0,8	2,2
Vereinigtes Königreich	138 147	+37,4	264 936	+42,7	11,6	1,9
Zypern	1 662	+21,4	3 585	+5,1	0,2	2,2
Island	1 367	+20,3	3 047	+31,1	0,1	2,2
Norwegen	5 826	+6,7	12 081	+12,6	0,5	2,1
Russland	3 064	+4,0	6 025	+3,7	0,3	2,0
Schweiz	61 179	+20,7	112 079	+22,8	4,9	1,8
Türkei	26 727	+7,4	49 083	+1,6	2,1	1,8
Ukraine	6 577	+10,7	11 354	-22,7	0,5	1,7
sonstige europäische Länder	41 453	+9,8	82 236	+1,8	3,6	2,0
Afrika	8 690	-1,7	22 667	-34,3	1,0	2,6
Republik Südafrika	1 796	-16,3	3 833	-19,5	0,2	2,1
sonstige afrikanische Länder	6 894	+2,9	18 834	-36,7	0,8	2,7
Asien	102 954	+18,8	223 581	+13,2	9,8	2,2
Arabische Golfstaaten	8 488	-23,9	20 145	-28,5	0,9	2,4
Volksrepublik China und Hongkong	37 150	+60,1	78 558	+65,2	3,4	2,1
Indien	8 563	+23,4	17 707	+11,7	0,8	2,1
Israel	5 820	+12,0	12 617	+13,3	0,6	2,2
Japan	9 973	+19,3	17 694	+8,2	0,8	1,8
Südkorea	5 484	+0,9	11 226	-8,2	0,5	2,0
Taiwan	5 620	+47,1	11 514	+44,6	0,5	2,0
sonstige asiatische Länder	21 856	-2,9	54 120	-7,1	2,4	2,5
Amerika	154 515	+12,3	260 590	+11,7	11,4	1,7
Kanada	11 712	+23,8	21 829	+20,8	1,0	1,9
USA	119 437	+12,4	188 969	+14,3	8,3	1,6
sonstige nordamerikanische Länder	521	-45,9	1 221	-31,2	0,1	2,3
Mittelamerika und Karibik	7 297	+42,2	14 023	+22,8	0,6	1,9
Brasilien	8 137	-1,4	18 192	-0,6	0,8	2,2
sonstige südamerikanische Länder	7 411	-0,8	16 356	-11,4	0,7	2,2
Australien	10 903	+5,9	21 519	+5,9	0,9	2,0
Neuseeland und Ozeanien	2 601	+30,5	4 820	+24,2	0,2	1,9
Ohne Angabe	121 047	+46,3	191 981	+44,2	8,4	1,6

Noch: 3.4 Leistung der Beherbergungsstätten nach Reisegebieten und Herkunftsländern

Januar bis Oktober 2024

Reisegebiet Herkunftsland (ständiger Wohnsitz)	Ankünfte		Übernachtungen			Mittlere Aufenthalts- dauer ³⁾
	aller Gäste	Verän- derung ¹⁾	aller Gäste	Verän- derung ¹⁾	Anteil ²⁾	
Düsseldorf und Kreis Mettmann	3 097 462	+7,3	5 271 718	+1,9	100	1,7
Bundesrepublik Deutschland	2 081 991	+4,9	3 411 261	-0,4	64,7	1,6
Ausland	1 015 471	+12,7	1 860 457	+6,4	35,3	1,8
Europa	682 811	+10,0	1 217 458	+5,3	65,4	1,8
EU-Länder	568 644	+8,6	1 003 960	+3,7	54,0	1,8
Belgien	36 969	+7,7	56 690	+6,8	3,0	1,5
Bulgarien	4 582	-17,2	9 016	-24,5	0,5	2,0
Dänemark	13 523	+11,9	20 868	+0,1	1,1	1,5
Estland	1 714	-13,9	3 181	-12,4	0,2	1,9
Finnland	7 741	+1,6	14 248	-4,2	0,8	1,8
Frankreich	43 209	+5,1	74 779	+1,0	4,0	1,7
Griechenland	8 173	+0,1	17 361	-7,9	0,9	2,1
Republik Irland	8 242	+10,5	14 473	+3,3	0,8	1,8
Italien	41 197	+1,1	82 544	-7,8	4,4	2,0
Kroatien	3 544	-15,7	12 206	-10,2	0,7	3,4
Lettland	1 995	+8,4	3 355	-3,9	0,2	1,7
Litauen	2 385	-25,4	4 265	-55,7	0,2	1,8
Luxemburg	9 765	+10,6	14 450	+8,5	0,8	1,5
Malta	946	+1,0	1 867	-50,0	0,1	2,0
Niederlande	133 050	+4,9	199 653	+1,2	10,7	1,5
Österreich	35 265	+26,1	61 804	+24,1	3,3	1,8
Polen	22 442	-4,2	49 625	-9,4	2,7	2,2
Portugal	8 572	-2,8	17 148	-0,4	0,9	2,0
Rumänien	7 979	+11,3	14 980	-30,5	0,8	1,9
Schweden	13 855	-1,3	23 119	-6,2	1,2	1,7
Slowakische Republik	3 986	+50,8	7 656	+47,3	0,4	1,9
Slowenien	2 539	+3,3	5 724	+0,4	0,3	2,3
Spanien	42 373	+2,0	79 176	-4,3	4,3	1,9
Tschechische Republik	7 866	+9,2	14 898	+3,4	0,8	1,9
Ungarn	5 466	+7,8	9 837	+3,3	0,5	1,8
Vereinigtes Königreich	99 684	+29,6	187 217	+35,6	10,1	1,9
Zypern	1 582	+16,8	3 820	+33,1	0,2	2,4
Island	1 070	-18,2	2 263	-19,2	0,1	2,1
Norwegen	8 704	+1,7	16 470	+4,7	0,9	1,9
Russland	4 190	-19,7	9 210	-14,4	0,5	2,2
Schweiz	45 076	+24,6	77 269	+21,1	4,2	1,7
Türkei	31 805	+22,9	63 846	+15,6	3,4	2,0
Ukraine	5 752	-2,1	10 903	+1,3	0,6	1,9
sonstige europäische Länder	17 570	+22,7	33 537	+15,8	1,8	1,9
Afrika	12 985	+17,9	28 492	+7,3	1,5	2,2
Republik Südafrika	2 071	-8,3	4 829	-7,5	0,3	2,3
sonstige afrikanische Länder	10 914	+24,6	23 663	+10,9	1,3	2,2
Asien	131 915	+9,4	272 899	-0,5	14,7	2,1
Arabische Golfstaaten	29 164	+2,7	51 960	-7,0	2,8	1,8
Volksrepublik China und Hongkong	34 858	+18,6	64 909	+10,6	3,5	1,9
Indien	12 964	+34,3	28 182	+20,1	1,5	2,2
Israel	5 934	+0,7	13 932	+2,4	0,7	2,3
Japan	19 884	+3,0	51 484	-7,3	2,8	2,6
Südkorea	3 984	-24,8	8 571	-28,7	0,5	2,2
Taiwan	2 766	-5,6	6 575	-17,2	0,4	2,4
sonstige asiatische Länder	22 361	+13,5	47 286	+0,3	2,5	2,1
Amerika	87 328	+17,7	171 937	+11,4	9,2	2,0
Kanada	6 596	+11,9	14 601	+9,0	0,8	2,2
USA	61 882	+16,4	114 481	+9,4	6,2	1,8
sonstige nordamerikanische Länder	1 544	+123,1	2 884	+64,6	0,2	1,9
Mittelamerika und Karibik	6 041	+34,9	13 369	+36,5	0,7	2,2
Brasilien	5 403	+10,0	13 190	+5,7	0,7	2,4
sonstige südamerikanische Länder	5 862	+15,4	13 412	+10,0	0,7	2,3
Australien	7 036	+5,0	15 480	+0,1	0,8	2,2
Neuseeland und Ozeanien	1 397	-6,6	2 869	-11,7	0,2	2,1
Ohne Angabe	91 999	+38,3	151 322	+28,3	8,1	1,6

Anmerkungen Seite 66

Noch: 3.4 Leistung der Beherbergungsstätten nach Reisegebieten und Herkunftsländern

Januar bis Oktober 2024

Reisegebiet Herkunftsland (ständiger Wohnsitz)	Ankünfte		Übernachtungen			Mittlere Aufenthalts- dauer ³⁾
	aller Gäste	Verän- derung ¹⁾	aller Gäste	Verän- derung ¹⁾	Anteil ²⁾	
Ruhrgebiet	3 312 333	+6,4	6 429 116	+4,3	100	1,9
Bundesrepublik Deutschland	2 652 132	+3,5	5 202 790	+1,9	80,9	2,0
Ausland	660 201	+19,5	1 226 326	+15,7	19,1	1,9
Europa	493 317	+14,4	900 354	+9,5	73,4	1,8
EU-Länder	421 353	+14,8	754 838	+9,0	61,6	1,8
Belgien	29 891	+8,5	47 293	+6,6	3,9	1,6
Bulgarien	3 851	-1,5	7 624	+6,0	0,6	2,0
Dänemark	15 183	+13,4	23 804	+9,6	1,9	1,6
Estland	859	-4,4	1 830	+15,8	0,1	2,1
Finnland	3 651	+9,3	6 647	+2,3	0,5	1,8
Frankreich	28 333	+14,4	49 471	+17,2	4,0	1,7
Griechenland	3 267	+8,8	6 768	+0,1	0,6	2,1
Republik Irland	3 893	+34,4	7 153	+26,6	0,6	1,8
Italien	18 782	+6,7	38 515	-1,2	3,1	2,1
Kroatien	2 443	-8,0	5 091	-21,7	0,4	2,1
Lettland	1 052	-9,2	1 833	-5,2	0,1	1,7
Litauen	2 536	-1,0	4 894	-27,7	0,4	1,9
Luxemburg	6 626	+19,1	9 806	+13,9	0,8	1,5
Malta	468	+38,1	873	+46,5	0,1	1,9
Niederlande	123 514	+11,2	192 592	+8,3	15,7	1,6
Österreich	25 072	+1,4	48 936	-0,2	4,0	2,0
Polen	32 335	+17,8	69 376	+9,7	5,7	2,1
Portugal	5 749	+61,9	13 872	+65,2	1,1	2,4
Rumänien	11 113	+4,3	21 867	-35,6	1,8	2,0
Schweden	9 454	-2,9	16 249	+3,8	1,3	1,7
Slowakische Republik	2 614	+11,4	6 998	-23,6	0,6	2,7
Slowenien	1 770	-6,7	5 757	-7,2	0,5	3,3
Spanien	16 173	+20,0	31 164	+4,3	2,5	1,9
Tschechische Republik	6 645	+0,5	13 240	-12,7	1,1	2,0
Ungarn	4 013	-2,2	9 068	+4,8	0,7	2,3
Vereinigtes Königreich	61 648	+48,8	113 268	+51,4	9,2	1,8
Zypern	418	-19,5	849	-31,9	0,1	2,0
Island	366	-18,3	731	-23,4	0,1	2,0
Norwegen	4 686	+21,3	8 615	+17,8	0,7	1,8
Russland	2 069	-2,2	4 537	-11,8	0,4	2,2
Schweiz	27 967	+8,2	49 656	+8,7	4,0	1,8
Türkei	13 269	+27,5	32 264	+14,0	2,6	2,4
Ukraine	5 350	-1,2	10 660	+9,4	0,9	2,0
sonstige europäische Länder	18 257	+15,5	39 053	+20,4	3,2	2,1
Afrika	5 138	+14,0	13 436	+19,9	1,1	2,6
Republik Südafrika	807	+10,5	2 367	+37,3	0,2	2,9
sonstige afrikanische Länder	4 331	+14,7	11 069	+16,8	0,9	2,6
Asien	40 694	+27,5	102 893	+29,3	8,4	2,5
Arabische Golfstaaten	4 068	+11,9	8 559	+7,6	0,7	2,1
Volksrepublik China und Hongkong	12 480	+38,4	30 208	+36,3	2,5	2,4
Indien	4 957	+10,7	18 779	+35,3	1,5	3,8
Israel	2 356	+32,4	4 621	+23,3	0,4	2,0
Japan	2 634	+0,6	5 638	-8,8	0,5	2,1
Südkorea	1 426	-14,7	3 748	-9,7	0,3	2,6
Taiwan	717	+3,2	1 969	+13,6	0,2	2,7
sonstige asiatische Länder	12 056	+50,3	29 371	+48,6	2,4	2,4
Amerika	44 057	+48,4	88 836	+43,7	7,2	2,0
Kanada	3 794	+47,9	9 003	+50,6	0,7	2,4
USA	32 295	+56,3	62 082	+49,9	5,1	1,9
sonstige nordamerikanische Länder	762	+55,5	1 421	+54,3	0,1	1,9
Mittelamerika und Karibik	2 898	+66,6	5 637	+56,8	0,5	1,9
Brasilien	2 216	+13,1	5 187	+9,4	0,4	2,3
sonstige südamerikanische Länder	2 092	-7,7	5 506	+6,7	0,4	2,6
Australien	3 217	+40,8	6 964	+44,0	0,6	2,2
Neuseeland und Ozeanien	540	+9,5	1 087	+2,0	0,1	2,0
Ohne Angabe	73 238	+39,2	112 756	+41,6	9,2	1,5

Noch: 3.4 Leistung der Beherbergungsstätten nach Reisegebieten und Herkunftsländern

Januar bis Oktober 2024

Reisegebiet Herkunftsland (ständiger Wohnsitz)	Ankünfte		Übernachtungen			Mittlere Aufenthalts- dauer ³⁾
	aller Gäste	Verän- derung ¹⁾	aller Gäste	Verän- derung ¹⁾	Anteil ²⁾	
Bergisches Städtedreieck	291 607	-4,8	677 036	-4,7	100	2,3
Bundesrepublik Deutschland	232 809	-8,5	563 226	-6,4	83,2	2,4
Ausland	58 798	+13,4	113 810	+4,4	16,8	1,9
Europa	44 396	+4,5	86 326	+1,1	75,9	1,9
EU-Länder	36 583	+1,2	68 615	-2,0	60,3	1,9
Belgien	2 150	-2,9	3 309	-9,7	2,9	1,5
Bulgarien	361	+1,7	649	-15,6	0,6	1,8
Dänemark	1 570	-21,5	2 508	-14,7	2,2	1,6
Estland	49	-43,7	99	-34,9	0,1	2,0
Finnland	337	+18,7	589	+3,7	0,5	1,7
Frankreich	3 339	+6,1	5 614	+2,8	4,9	1,7
Griechenland	472	+9,5	951	+1,8	0,8	2,0
Republik Irland	370	+22,1	762	-7,7	0,7	2,1
Italien	2 163	-2,4	3 909	-21,4	3,4	1,8
Kroatien	315	+32,4	671	+35,8	0,6	2,1
Lettland	123	-23,6	268	-9,2	0,2	2,2
Litauen	132	-62,0	222	-65,2	0,2	1,7
Luxemburg	345	-12,0	511	-13,1	0,4	1,5
Malta	12	-57,1	42	-20,8	-	3,5
Niederlande	7 017	-6,8	11 756	-10,3	10,3	1,7
Österreich	2 065	+8,7	3 862	-2,1	3,4	1,9
Polen	4 402	-1,6	9 547	-2,9	8,4	2,2
Portugal	523	+63,4	1 054	+68,6	0,9	2,0
Rumänien	1 186	+10,5	2 093	-7,3	1,8	1,8
Schweden	1 167	-6,9	1 907	-2,8	1,7	1,6
Slowakische Republik	355	-13,8	1 034	-24,7	0,9	2,9
Slowenien	316	+17,5	705	+17,1	0,6	2,2
Spanien	1 601	+7,4	3 035	-2,9	2,7	1,9
Tschechische Republik	903	-11,7	2 320	-13,1	2,0	2,6
Ungarn	910	+10,0	1 583	+6,1	1,4	1,7
Vereinigtes Königreich	4 351	+31,2	9 527	+47,4	8,4	2,2
Zypern	49	-39,5	88	-45,7	0,1	1,8
Island	53	-36,1	80	-48,4	0,1	1,5
Norwegen	423	+0,2	717	+2,1	0,6	1,7
Russland	217	+3,8	375	+3,9	0,3	1,7
Schweiz	2 805	+8,8	4 986	+1,0	4,4	1,8
Türkei	1 276	+15,4	2 527	-9,0	2,2	2,0
Ukraine	858	+43,7	1 552	+33,9	1,4	1,8
sonstige europäische Länder	2 181	+67,0	7 474	+41,6	6,6	3,4
Afrika	710	+18,9	1 245	-9,4	1,1	1,8
Republik Südafrika	117	+18,2	206	-16,6	0,2	1,8
sonstige afrikanische Länder	593	+19,1	1 039	-7,8	0,9	1,8
Asien	4 413	+15,6	9 329	-16,0	8,2	2,1
Arabische Golfstaaten	240	+10,6	437	-37,1	0,4	1,8
Volksrepublik China und Hongkong	1 775	+68,2	3 412	+7,9	3,0	1,9
Indien	553	-49,1	1 511	-57,9	1,3	2,7
Israel	178	+34,8	364	+24,7	0,3	2,0
Japan	355	+24,1	720	-9,3	0,6	2,0
Südkorea	135	-38,6	455	-6,6	0,4	3,4
Taiwan	118	+16,8	263	+19,0	0,2	2,2
sonstige asiatische Länder	1 059	+47,1	2 167	+15,8	1,9	2,0
Amerika	3 445	+24,1	7 070	+1,1	6,2	2,1
Kanada	353	+42,3	707	+10,3	0,6	2,0
USA	2 542	+30,0	4 987	+8,5	4,4	2,0
sonstige nordamerikanische Länder	18	-41,9	61	-6,2	0,1	3,4
Mittelamerika und Karibik	167	-19,3	400	-28,1	0,4	2,4
Brasilien	188	-6,5	593	-22,7	0,5	3,2
sonstige südamerikanische Länder	177	+32,1	322	-11,8	0,3	1,8
Australien	221	+24,2	475	+4,6	0,4	2,1
Neuseeland und Ozeanien	36	-5,3	88	+6,0	0,1	2,4
Ohne Angabe	5 577	+184,5	9 277	+152,8	8,2	1,7

Anmerkungen Seite 66

Noch: 3.4 Leistung der Beherbergungsstätten nach Reisegebieten und Herkunftsländern

Januar bis Oktober 2024

Reisegebiet Herkunftsland (ständiger Wohnsitz)	Ankünfte		Übernachtungen			Mittlere Aufenthalts- dauer ³⁾
	aller Gäste	Verän- derung ¹⁾	aller Gäste	Verän- derung ¹⁾	Anteil ²⁾	
Nordrhein-Westfalen	20 470 520	+3,5	45 994 548	+1,3	100	2,2
Bundesrepublik Deutschland	15 918 271	+1,4	36 653 829	-0,1	79,7	2,3
Ausland	4 552 249	+11,5	9 340 719	+6,8	20,3	2,1
Europa	3 357 680	+8,1	7 015 601	+4,5	75,1	2,1
EU-Länder	2 901 272	+7,5	6 105 184	+3,9	65,4	2,1
Belgien	286 514	+7,3	527 381	+6,2	5,6	1,8
Bulgarien	18 619	-2,0	43 074	-7,0	0,5	2,3
Dänemark	81 921	+5,7	149 353	+3,2	1,6	1,8
Estland	5 894	-6,4	11 565	-7,0	0,1	2,0
Finnland	23 395	+2,9	44 218	-0,1	0,5	1,9
Frankreich	203 965	+8,2	358 212	+8,1	3,8	1,8
Griechenland	21 829	+0,6	47 135	-8,8	0,5	2,2
Republik Irland	27 634	+6,5	52 768	-2,9	0,6	1,9
Italien	134 018	-4,1	274 892	-9,0	2,9	2,1
Kroatien	13 964	-17,7	41 589	-26,0	0,4	3,0
Lettland	7 024	-0,2	14 323	-12,3	0,2	2,0
Litauen	12 732	-12,1	41 235	-26,3	0,4	3,2
Luxemburg	52 167	+11,0	82 176	+10,3	0,9	1,6
Malta	3 189	+11,7	6 913	-11,2	0,1	2,2
Niederlande	988 468	+5,4	2 209 742	+4,1	23,7	2,2
Österreich	141 061	+6,4	278 276	+3,0	3,0	2,0
Polen	137 024	+1,8	383 202	-10,8	4,1	2,8
Portugal	29 303	+11,4	66 043	+7,3	0,7	2,3
Rumänien	44 563	+15,8	117 289	-8,5	1,3	2,6
Schweden	56 312	+0,8	95 788	+1,1	1,0	1,7
Slowakische Republik	15 542	+6,5	47 212	-7,6	0,5	3,0
Slowenien	12 494	+14,4	34 644	+3,0	0,4	2,8
Spanien	122 076	+0,6	244 208	-7,3	2,6	2,0
Tschechische Republik	41 084	-6,6	112 698	+14,7	1,2	2,7
Ungarn	27 142	+21,3	60 650	+10,3	0,6	2,2
Vereinigtes Königreich	388 913	+30,2	750 556	+34,1	8,0	1,9
Zypern	4 425	+5,4	10 042	+0,7	0,1	2,3
Island	3 485	-5,8	7 527	-9,3	0,1	2,2
Norwegen	28 163	+3,9	56 186	+11,7	0,6	2,0
Russland	11 896	-11,3	28 385	-13,8	0,3	2,4
Schweiz	189 701	+13,2	347 996	+11,8	3,7	1,8
Türkei	86 911	+14,9	183 956	+8,2	2,0	2,1
Ukraine	25 107	+1,2	50 488	-3,2	0,5	2,0
sonstige europäische Länder	111 145	+16,8	235 879	+10,7	2,5	2,1
Afrika	35 734	+6,9	94 022	-7,6	1,0	2,6
Republik Südafrika	6 316	-7,5	16 206	-2,4	0,2	2,6
sonstige afrikanische Länder	29 418	+10,6	77 816	-8,7	0,8	2,6
Asien	350 227	+14,7	788 813	+7,1	8,4	2,3
Arabische Golfstaaten	52 713	-1,9	112 215	-11,0	1,2	2,1
Volksrepublik China und Hongkong	107 855	+37,1	225 843	+31,4	2,4	2,1
Indien	33 785	+19,6	89 817	+15,6	1,0	2,7
Israel	17 047	+6,3	38 022	+2,4	0,4	2,2
Japan	39 694	+4,7	89 382	-6,6	1,0	2,3
Südkorea	15 072	-8,0	32 683	-13,4	0,3	2,2
Taiwan	11 877	+25,4	25 608	+15,9	0,3	2,2
sonstige asiatische Länder	72 184	+11,1	175 243	+4,2	1,9	2,4
Amerika	358 385	+15,1	688 493	+10,9	7,4	1,9
Kanada	28 188	+17,2	61 012	+12,5	0,7	2,2
USA	266 386	+16,5	483 131	+13,7	5,2	1,8
sonstige nordamerikanische Länder	3 228	+7,9	6 506	-9,0	0,1	2,0
Mittelamerika und Karibik	19 964	+25,8	42 589	+14,3	0,5	2,1
Brasilien	20 563	+2,1	48 728	-0,8	0,5	2,4
sonstige südamerikanische Länder	20 056	+1,9	46 527	-3,9	0,5	2,3
Australien	26 278	+6,8	55 716	+3,4	0,6	2,1
Neuseeland und Ozeanien	5 979	+11,1	11 949	+0,5	0,1	2,0
Ohne Angabe	417 966	+40,5	686 125	+35,3	7,3	1,6

4.1 Leistung der Campingplätze nach Herkunftsländern

Oktober 2024

Herkunftsland (ständiger Wohnsitz)	Ankünfte		Übernachtungen			Mittlere Aufenthaltsdauer ³⁾
	aller Gäste	Veränderung ¹⁾	aller Gäste	Veränderung ¹⁾	Anteil ²⁾	
Nordrhein-Westfalen	78 454	+20,4	207 230	+15,7	100	2,6
Bundesrepublik Deutschland	71 205	+20,7	191 883	+15,8	92,6	2,7
Ausland	7 249	+17,6	15 347	+14,7	7,4	2,1
Europa	6 751	+10,0	14 757	+10,8	96,2	2,2
EU-Länder	6 163	+10,3	13 542	+11,4	88,2	2,2
Belgien	981	+10,0	1 844	+7,5	12,0	1,9
Bulgarien	4	+33,3	67	+318,8	0,4	16,8
Dänemark	149	+8,0	280	+18,1	1,8	1,9
Estland	–	–	–	–	–	–
Finnland	61	+84,8	88	+95,6	0,6	1,4
Frankreich	113	+13,0	210	+8,2	1,4	1,9
Griechenland	–	–	–	–	–	–
Republik Irland	11	–52,2	21	–85,3	0,1	1,9
Italien	18	–21,7	59	+68,6	0,4	3,3
Kroatien	2	x	4	x	–	2,0
Lettland	–	–	–	–	–	–
Litauen	–	–	–	–	–	–
Luxemburg	58	+100,0	110	+29,4	0,7	1,9
Malta	–	–	–	–	–	–
Niederlande	3 994	+7,2	8 900	+7,6	58,0	2,2
Österreich	55	–22,5	108	–46,5	0,7	2,0
Polen	10	–	23	–	0,1	2,3
Portugal	8	–	15	+36,4	0,1	1,9
Rumänien	1	–83,3	1	–96,6	–	1,0
Schweden	251	–6,3	302	–5,9	2,0	1,2
Slowakische Republik	–	–	–	–	–	–
Slowenien	1	–75,0	4	–81,8	–	4,0
Spanien	44	+69,2	125	+5,9	0,8	2,8
Tschechische Republik	12	+200,0	24	+33,3	0,2	2,0
Ungarn	1	–66,7	1	–83,3	–	1,0
Vereinigtes Königreich	389	+83,5	1 356	+106,4	8,8	3,5
Zypern	–	–	–	–	–	–
Island	–	–	–	–	–	–
Norwegen	79	+3,9	107	–3,6	0,7	1,4
Russland	–	–	–	–	–	–
Schweiz	253	+21,6	519	+14,3	3,4	2,1
Türkei	1	–75,0	2	–50,0	–	2,0
Ukraine	9	x	18	x	0,1	2,0
sonstige europäische Länder	246	–6,5	569	–3,2	3,7	2,3
Afrika	3	+50,0	3	+50,0	–	1,0
Republik Südafrika	–	–	–	–	–	–
sonstige afrikanische Länder	3	x	3	x	–	1,0
Asien	26	x	44	x	0,3	1,7
Arabische Golfstaaten	–	–	–	–	–	–
Volksrepublik China und Hongkong	–	–	–	–	–	–
Indien	–	–	–	–	–	–
Israel	4	x	8	x	0,1	2,0
Japan	–	–	–	–	–	–
Südkorea	4	x	4	x	–	1,0
Taiwan	–	–	–	–	–	–
sonstige asiatische Länder	18	x	32	x	0,2	1,8
Amerika	33	+94,1	54	+14,9	0,4	1,6
Kanada	5	x	5	x	–	1,0
USA	17	+88,9	35	+66,7	0,2	2,1
sonstige nordamerikanische Länder	–	–	–	–	–	–
Mittelamerika und Karibik	3	+50,0	6	+50,0	–	2,0
Brasilien	4	x	4	x	–	1,0
sonstige südamerikanische Länder	4	–33,3	4	–81,8	–	1,0
Australien	14	+133,3	56	+409,1	0,4	4,0
Neuseeland und Ozeanien	4	x	15	x	0,1	3,8
Ohne Angabe	418	x	418	x	2,7	1,0

1) Veränderung gegenüber dem Vorjahreszeitraum in % – 2) Bei Übernachtungen von Gästen aus der Bundesrepublik Deutschland und dem Ausland: Anteil an allen Übernachtungen im Bundesgebiet; sonst: Anteil an allen Übernachtungen am Ausland zusammen. – 3) mittlere Aufenthaltsdauer in Tagen = Übernachtungen / Ankünfte

4.2 Leistung der Campingplätze nach Herkunftsländern

Januar bis Oktober 2024

Herkunftsland (ständiger Wohnsitz)	Ankünfte		Übernachtungen			Mittlere Aufenthaltsdauer ³⁾
	aller Gäste	Veränderung ¹⁾	aller Gäste	Veränderung ¹⁾	Anteil ²⁾	
Nordrhein-Westfalen	943 998	+4,8	2 523 684	+4,4	100	2,7
Bundesrepublik Deutschland	809 356	+3,7	2 187 058	+3,3	86,7	2,7
Ausland	134 642	+12,2	336 626	+11,9	13,3	2,5
Europa	130 268	+10,1	331 181	+11,0	98,4	2,5
EU-Länder	119 953	+9,1	306 605	+9,5	91,1	2,6
Belgien	14 507	+5,6	29 587	+4,3	8,8	2,0
Bulgarien	46	-24,6	325	+75,7	0,1	7,1
Dänemark	3 737	+21,2	8 657	+27,5	2,6	2,3
Estland	77	+45,3	115	+74,2	–	1,5
Finnland	601	+17,2	904	+3,4	0,3	1,5
Frankreich	3 724	+5,0	6 767	+7,8	2,0	1,8
Griechenland	26	-16,1	53	-51,8	–	2,0
Republik Irland	307	-5,0	907	-55,9	0,3	3,0
Italien	1 683	+19,5	2 814	+29,3	0,8	1,7
Kroatien	22	+46,7	61	-43,5	–	2,8
Lettland	35	-2,8	46	-73,3	–	1,3
Litauen	36	-50,0	126	+13,5	–	3,5
Luxemburg	852	+14,7	1 794	-11,9	0,5	2,1
Malta	4	-33,3	6	-25,0	–	1,5
Niederlande	76 844	+2,7	215 294	+3,7	64,0	2,8
Österreich	1 332	+6,1	3 066	+11,4	0,9	2,3
Polen	626	+24,5	1 222	+10,1	0,4	2,0
Portugal	202	+146,3	368	+83,1	0,1	1,8
Rumänien	99	+65,0	225	+74,4	0,1	2,3
Schweden	3 037	-1,5	4 199	+0,2	1,2	1,4
Slowakische Republik	80	+77,8	123	+17,1	–	1,5
Slowenien	173	+69,6	395	+112,4	0,1	2,3
Spanien	1 026	+24,2	2 165	+21,2	0,6	2,1
Tschechische Republik	271	+3,0	540	+18,9	0,2	2,0
Ungarn	231	+162,5	492	+213,4	0,1	2,1
Vereinigtes Königreich	10 366	+97,6	26 321	+118,2	7,8	2,5
Zypern	9	+125,0	33	+230,0	–	3,7
Island	25	-35,9	37	-37,3	–	1,5
Norwegen	2 024	+38,1	6 227	+120,5	1,8	3,1
Russland	27	+22,7	69	+109,1	–	2,6
Schweiz	5 229	+19,3	11 480	+11,0	3,4	2,2
Türkei	37	-31,5	70	-45,3	–	1,9
Ukraine	100	+72,4	148	+87,3	–	1,5
sonstige europäische Länder	2 873	+24,2	6 545	+39,6	1,9	2,3
Afrika	60	+100,0	72	+63,6	–	1,2
Republik Südafrika	41	+70,8	47	+27,0	–	1,1
sonstige afrikanische Länder	19	+216,7	25	+257,1	–	1,3
Asien	278	+1,8	601	-3,5	0,2	2,2
Arabische Golfstaaten	47	+135,0	91	+44,4	–	1,9
Volksrepublik China und Hongkong	44	+29,4	83	–	–	1,9
Indien	–	–	–	–	–	–
Israel	48	+41,2	64	+73,0	–	1,3
Japan	7	+75,0	14	+133,3	–	2,0
Südkorea	64	-39,0	209	-27,2	0,1	3,3
Taiwan	5	+150,0	11	+450,0	–	2,2
sonstige asiatische Länder	63	-1,6	129	+1,6	–	2,0
Amerika	541	+52,0	918	+51,7	0,3	1,7
Kanada	122	+50,6	195	+16,1	0,1	1,6
USA	188	+52,8	372	+96,8	0,1	2,0
sonstige nordamerikanische Länder	6	x	12	x	–	2,0
Mittelamerika und Karibik	42	+75,0	73	+55,3	–	1,7
Brasilien	140	+250,0	177	+152,9	0,1	1,3
sonstige südamerikanische Länder	43	-50,6	89	-31,0	–	2,1
Australien	158	-8,7	322	+21,1	0,1	2,0
Neuseeland und Ozeanien	89	+9,9	167	+47,8	–	1,9
Ohne Angabe	3 248	+291,8	3 365	+232,5	1,0	1,0

Anmerkungen Seite 79

Reisegebiete in Nordrhein-Westfalen



Grafik: IT.NRW

Reisegebiete in Nordrhein-Westfalen

Amtliche Schlüssel-Nummer	Verwaltungsbezirk	Amtliche Schlüssel-Nummer	Verwaltungsbezirk
Eifel und Region Aachen		Bergisches Land	
334 000	Städteregion Aachen	316 000	Leverkusen, krfr. Stadt
358 000	Kreis Düren	374 000	Oberbergischer Kreis
366 000	Kreis Euskirchen	378 000	Rhein.-Berg. Kreis
Niederrhein		Bergisches Städtedreieck	
112 000	Duisburg, krfr. Stadt	120 000	Remscheid, krfr. Stadt
114 000	Krefeld, krfr. Stadt	122 000	Solingen, krfr. Stadt
116 000	Mönchengladbach, krfr. Stadt	124 000	Wuppertal, krfr. Stadt
154 000	Kreis Kleve		
162 000	Rhein-Kreis Neuss		
166 000	Kreis Viersen		
170 000	Kreis Wesel		
370 000	Kreis Heinsberg		
Münsterland		Bonn und Rhein-Sieg-Kreis	
		314 000	Bonn, krfr. Stadt
		382 000	Rhein-Sieg-Kreis
Teutoburger Wald		Köln und Rhein-Erft-Kreis	
515 000	Münster, krfr. Stadt		
554 000	Kreis Borken		
558 000	Kreis Coesfeld		
566 000	Kreis Steinfurt	315 000	Köln, krfr. Stadt
570 000	Kreis Warendorf	362 000	Rhein-Erft-Kreis
Sauerland		Düsseldorf und Kreis Mettmann	
711 000	Bielefeld, krfr. Stadt	111 000	Düsseldorf, krfr. Stadt
754 000	Kreis Gütersloh	158 000	Kreis Mettmann
758 000	Kreis Herford		
762 000	Kreis Höxter		
766 000	Kreis Lippe		
770 000	Kreis Minden-Lübbecke		
774 000	Kreis Paderborn		
Siegerland-Wittgenstein		Ruhrgebiet	
		113 000	Essen, krfr. Stadt
		117 000	Mülheim an der Ruhr, krfr. Stadt
		119 000	Oberhausen, krfr. Stadt
		512 000	Bochum, krfr. Stadt
		513 000	Gelsenkirchen, krfr. Stadt
958 000	Hochsauerland Kreis	562 000	Kreis Recklinghausen
962 000	Märkischer Kreis	911 000	Bochum, krfr. Stadt
966 000	Kreis Olpe	913 000	Dortmund, krfr. Stadt
974 000	Kreis Soest	914 000	Hagen, krfr. Stadt
		915 000	Hamm, krfr. Stadt
		916 000	Herne, krfr. Stadt
		954 000	Ennepe-Ruhr-Kreis
		978 000	Kreis Unna
970 000	Kreis Siegen-Wittgenstein		

Kur- und Erholungsorte in Nordrhein-Westfalen

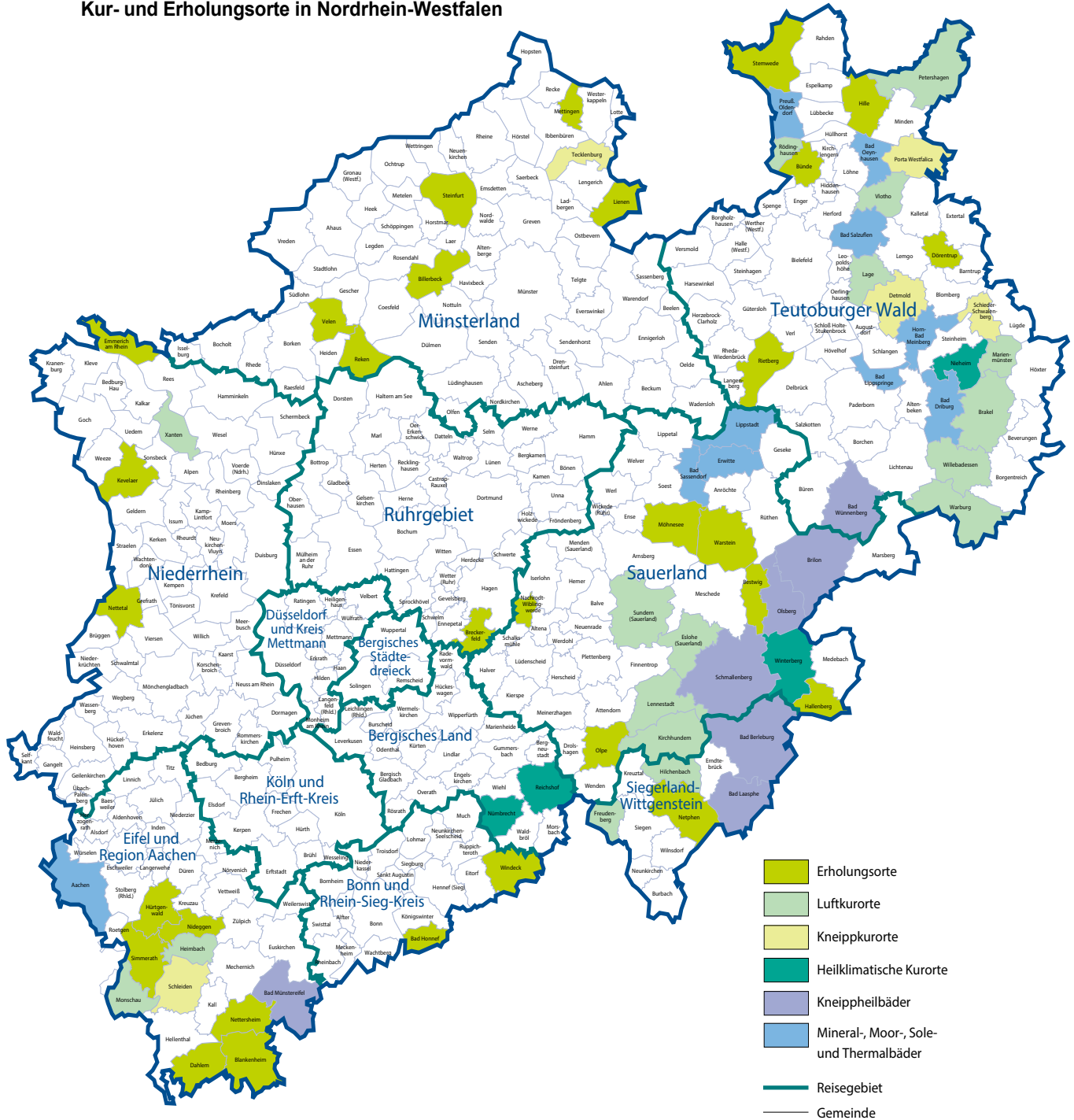

Grafik: IT.NRW

Kurorte und Erholungsorte in Nordrhein-Westfalen

Amtliche Schlüssel-Nummer	Gemeinde	Amtliche Schlüssel-Nummer	Gemeinde
Mineral-, Moor-, Sole- und Thermalbäder		noch: Luftkurort	
334 002	Aachen, Stadt	966 016	Kirchhundem
762 004	Bad Driburg, Stadt	766 040	Lage, Stadt
774 008	Bad Lippspringe, Stadt	966 020	Lenne Stadt, Stadt
770 004	Bad Oeynhausen, Stadt	762 024	Mariental, Stadt
766 008	Bad Salzuflen, Stadt	334 020	Monschau, Stadt
974 008	Bad Sassendorf	770 028	Petershagen, Stadt
974 016	Erwitte, Stadt	758 028	Rödinghausen
766 032	Horn-Bad Meinberg, Stadt	958 044	Sundern (Sauerland), Stadt
974 028	Lippstadt, Stadt	758 036	Vlotho, Stadt
770 036	Preußisch-Oldendorf, Stadt	762 036	Warburg, Stadt
		762 040	Willebadessen, Stadt
		170 052	Xanten, Stadt
Heilklimatischer Kurort		Erholungsort	
762 028	Nieheim, Stadt	382 008	Bad Honnef, Stadt
374 032	Nümbrecht	958 008	Bestwig
374 040	Reichshof	558 008	Billerbeck, Stadt
958 048	Winterberg, Stadt	366 008	Blankenheim
		954 004	Breckerfeld, Stadt
Kneippkurort		758 004	Bünde, Stadt
766 020	Detmold, Stadt	366 012	Dahlem
770 032	Porta Westfalica, Stadt	766 024	Dörentrup
766 060	Schieder-Schwalenberg, Stadt	154 008	Emmerich am Rhein, Stadt
366 036	Schleiden, Stadt	958 020	Hallenberg, Stadt
566 088	Tecklenburg, Stadt	770 012	Hille
		358 016	Hürtgenwald
Kneippheilbad		154 032	Kevelaer, Stadt
970 004	Bad Berleburg, Stadt	566 044	Lienen
970 028	Bad Laasphe, Stadt	566 056	Mettingen
366 004	Bad Münstereifel, Stadt	974 032	Möhnesee
774 040	Bad Wünnenberg, Stadt	962 044	Nachrodt-Wiblingwerde
958 012	Brilon, Stadt	970 032	Netphen, Stadt
958 036	Olsberg, Stadt	366 032	Nettersheim
958 040	Schmallenberg, Stadt	166 016	Nettetal, Stadt
		358 044	Nideggen, Stadt
Luftkurort		966 024	Olpe, Stadt
762 016	Brakel, Stadt	554 044	Reken
958 016	Eslohe (Sauerland)	754 032	Rietberg, Stadt
970 016	Freudenberg, Stadt	334 028	Simmerath
358 012	Heimbach, Stadt	566 084	Steinfurt, Stadt
970 020	Hilchenbach, Stadt	770 044	Stemwede
		554 064	Velen, Stadt
		974 044	Warstein, Stadt
		382 076	Windeck

Stand: Dezember 2018

Veröffentlichungen aus den Bereichen Handel und Verkehr

Entwicklung von Umsatz und Beschäftigung in nordrhein-westfälischen Unternehmen des Einzelhandels, des Kraftfahrzeughandels, des Großhandels und des Gastgewerbes

Inhalt: Jedes der drei monatlich erscheinenden Hefte enthält die vorläufigen Ergebnisse der Umsatzentwicklung und der Entwicklung der Beschäftigtenzahlen als Messzahlen auf der Basis des Jahres 2015 und als prozentuale Abweichung zum Vormonat und zum Vorjahresmonat. Die Ergebnisse werden in einigen Eckzahlen für die wichtigsten Wirtschaftszweige dargestellt.

Einzelhandel:	Artikel-Nr. G11
Gastgewerbe:	Artikel-Nr. G43
Großhandel:	Artikel-Nr. G12
Kraftfahrzeughandel (inkl. Instandhaltung und Reparatur):	Artikel-Nr. G15

Fachliche Auskünfte zu diesen Veröffentlichungen erteilen Ihnen gerne Nicolai Lonny und Yu-Ri Löschner unter Telefon-Nr. 0211 9449-3265 bzw. 0211 9449-3786.

Gäste und Übernachtungen im Reiseverkehr Nordrhein-Westfalens

Inhalt: Das Heft enthält vorläufige Ergebnisse von Ankünften, Übernachtungen und Aufenthaltsdauer der Gäste in nordrhein-westfälischen Beherbergungsstätten sowie die Zahl der Beherbergungsstätten, Gästebetten und die prozentuale Kapazitätsauslastung gegliedert nach Bade-, Kur-, Erholungsorten und sonstigen Gemeinden, nach Betriebsarten, Regionaleinheiten, Reisegebieten und nach Herkunftsländern. Dargestellt wird die Anzahl, die prozentuale Veränderung gegenüber dem Vorjahresmonat sowie die durchschnittliche Aufenthaltsdauer in Tagen.

Artikel-Nr. G41

Fachliche Auskünfte zu diesen Veröffentlichungen erteilen Ihnen gerne Fabio De Leonardis und Michael Schumann unter Telefon-Nr. 0211 9449-3069 bzw. 0211 9449-3818.

Binnenschifffahrt in Nordrhein-Westfalen

Inhalt: Der Monatsbericht enthält die Entwicklung des Güterverkehrs auf den nordrhein-westfälischen Binnenwasserstraßen nach Verkehrsbeziehungen und Güterabteilungen. Dargestellt werden die monatlichen Gütermengen in Tonnen bzw. der Containerumschlag für Nordrhein-Westfalen, die Mengen des Vormonats und des Vorjahresmonats sowie die kumulierten Jahresgütermengen im Vergleich zum Vorjahreszeitraum mit der prozentualen Veränderung.

Artikel-Nr. H21

Fachliche Auskünfte zu dieser Veröffentlichung erteilen Ihnen gerne Annkatrin Büscher und Sabine Schmidt unter Telefon-Nr. 0211 9449 3822 bzw. 0211 9449-3826.

Alle Statistischen Berichte finden Sie als PDF-Datei zum kostenlosen Download unter www.it.nrw in der Rubrik Aktuell / Publikationen.