



und Erden. .	2	x			100	Fasererzeugnisse (ohne Baumwolle)			
rdgas-	-	-	-	-	100	Veredlung von Erzeugnissen dieser Güter			
engbau					10	Textilien			
und Erden. .	2	x			100	Veredlung von Erzeugnissen dieser Güter			
	962	x	24 479 717	32	100	Textilien			
	92	x	4 232 700	11	100	Veredlung von Erzeugnissen dieser Güter			
	22	x	196 962	1	100	Textilien			
	157	x	4 410 627	10	100	Veredlung von Erzeugnissen dieser Güter			
kg	10		9 609 047	79 573	100	Textilien			
	6	x	148 315	1	100	Veredlung von Erzeugnissen dieser Güter			
erzeugnisse					100	Textilien			
oren,	12	x	485 400	10	100	Veredlung von Erzeugnissen dieser Güter			
h. g.	42	x	1 211 712	10	100	Textilien			
	11		2 889 581	1 097 160	100	Textilien			
	4		97 457	125 671	100	Veredlung von Erzeugnissen dieser Güter			
(peiseeis)	27	x	1 342 737	8	100	Textilien			
	4		86 542 600	116 088	100	Veredlung von Erzeugnissen dieser Güter			
	26	x	577 201	19	100	Textilien			
	13	x	460 971	42	100	Veredlung von Erzeugnissen dieser Güter			
	508	x	3 186 592	28	100	Textilien			
kg	55				100	Veredlung von Erzeugnissen dieser Güter			
t	2				100	Textilien			
	7				100	Veredlung von Erzeugnissen dieser Güter			
kg	41		605 557 331	2 454 056	100	Textilien			
kg	11		124 048 886	727 820	100	Veredlung von Erzeugnissen dieser Güter			
	24	x		474 688	100	Textilien			
	24	x		465 843	100	Veredlung von Erzeugnissen dieser Güter			
erzeugnisse,					100	Textilien			
oder zum					100	Veredlung von Erzeugnissen dieser Güter			
in einem Inhalt	kg				100	Textilien			
	2				100	Veredlung von Erzeugnissen dieser Güter			
	61	x		786 690	100	Textilien			
	29	x		453 031	100	Veredlung von Erzeugnissen dieser Güter			
erzeugnisse					100	Textilien			
Güter-	t				100	Veredlung von Erzeugnissen dieser Güter			
	26				100	Veredlung von Erzeugnissen dieser Güter			

Statistische Berichte

Gäste und Übernachtungen im Reiseverkehr Nordrhein-Westfalens

August 2024



Gäste und Übernachtungen im Reiseverkehr Nordrhein-Westfalens

August 2024

Herausgegeben von
Information und Technik Nordrhein-Westfalen, Statistisches Landesamt
Mauerstraße 51, 40476 Düsseldorf • Postfach 10 11 05, 40002 Düsseldorf
Telefon +49211 9449-01 • Telefax +49211 9449-8000
Internet: <http://www.it.nrw>
E-Mail: poststelle@it.nrw.de

Erschienen im Oktober 2024

Alle Statistischen Berichte finden Sie als PDF-Datei zum kostenlosen
Download in unserer Internet-Rubrik Aktuell / Publikationen.
© IT.NRW, Statistisches Landesamt, Düsseldorf, 2024. Dieses Werk ist lizenziert unter
der Datenlizenz Deutschland - Namensnennung - Version 2.0.
Auszugsweise Vervielfältigung und Verbreitung mit Quellenangabe gestattet.

Inhalt

	Seite
Vorbemerkungen	4
Hinweis	5
Grafiken	6
Tabellenteil	
1. Entwicklung der Ankünfte und Übernachtungen	8
2. Kapazität und Leistung der Beherbergungsstätten im August 2024 nach	
2.1 Verwaltungsbezirken	9
2.2 Gemeindegruppen und Betriebsarten	23
2.3 Reisegebieten und Betriebsarten	27
2.4 Reisegebieten und Herkunftsländern	31
3. Leistung der Beherbergungsstätten von Januar bis August 2024 nach	
3.1 Verwaltungsbezirken	44
3.2 Gemeindegruppen und Betriebsarten	58
3.3 Reisegebieten und Betriebsarten	62
3.4 Reisegebieten und Herkunftsländern	66
4.1 Leistung der Campingplätze nach Herkunftsländern	79
4.2 Leistung der Campingplätze nach Herkunftsländern – kumulierte Ergebnisse	80
Karte	
Reisegebiete in Nordrhein-Westfalen	81
Übersicht der Reisegebiete / Regionen in Nordrhein-Westfalen	82
Karte	
Kur- und Erholungsorte in Nordrhein-Westfalen	83
Verzeichnis der Kurorte und Erholungsorte in Nordrhein-Westfalen	84
Veröffentlichungen	85

Vorbemerkungen

In der Beherbergungsstatistik des Reiseverkehrs werden monatlich die angekommenen Gäste und Gästeübernachtungen in Beherbergungsbetrieben und auf Campingplätzen erfasst, wobei die Gäste aus dem Ausland nach dem Herkunftsland (ständiger Wohnsitz) untergliedert werden. Bei Beherbergungsbetrieben wird die Zahl der angebotenen Betten und bei Campingplätzen die Zahl der angebotenen Stellplätze erhoben. Einmal jährlich wird bei Betrieben der klassischen Hotellerie zum Stichtag 31. Juli die Zahl der angebotenen Gästezimmer erfasst und in der Juli-Ausgabe dieses Berichts veröffentlicht.

Die Rechtsgrundlage dieser Erhebung ist das „Gesetz zur Neuordnung der Statistik über die Beherbergung im Reiseverkehr (Beherbergungsstatistikgesetz – BeherbStatG) vom 22. Mai. 2002“ (BGBl. I S. 1642), zuletzt geändert durch Artikel 11 des Gesetzes vom 28. Juli 2015 (BGBl. I S. 1400). Nach § 3 (I) dieses Gesetzes werden nur Beherbergungsbetriebe in die Erhebung einbezogen, die zehn und mehr Schlafgelegenheiten bzw. bei Campingplätzen zehn und mehr Stellplätze aufweisen.

Darstellung der Ergebnisse

Die vorliegenden Monatsergebnisse enthalten vorläufige Zahlen. In der Regel weichen aber die endgültigen Ergebnisse nur geringfügig davon ab. In den aufsummierten Teiljahresergebnissen im zweiten Teil des Berichtes fließen jeweils nachträgliche Meldungen von Beherbergungsbetrieben ein, so dass diese Ergebnisse im Laufes des Jahres beständiger werden.

Zurzeit gibt es in Nordrhein-Westfalen zwei Gemeinden (von 396), die keine Beherbergungsstätte mit zehn und mehr Betten haben. Sie werden in der Erhebung nicht berücksichtigt.

Die Zahl der prädikatisierten Orte in Nordrhein-Westfalen beträgt zurzeit 72. Darunter befinden sich 10 Mineral-, Moor-, Sole- und Thermalbäder, 4 Heilklimatische Kurorte, 5 Kneippkurorte, 7 Kneippheilbäder, 16 Luftkurorte und 30 Erholungsorte. Eine Übersicht der Lage dieser Orte finden Sie am Ende des Berichtes.

Hinweis

Abweichungen in den Summen ergeben sich aus dem Runden der Einzelwerte

Eventuelle Abweichungen der Monatswerte in Tabelle 1 gegenüber den Monatswerten vorangegangener Statistischer Berichte ergeben sich durch Nachmeldungen.

Zeichenerklärung

0	weniger als die Hälfte von 1 in der letzten besetzten Stelle, jedoch mehr als nichts
—	nichts vorhanden (genau null)
...	Angabe fällt später an
x	Tabellenfach gesperrt, weil Aussage nicht sinnvoll
.	Zahlenwert unbekannt oder geheim zu halten

Gästeankünfte in Nordrhein-Westfalen – Anzahl in Millionen und Veränderung in Prozent

Gästeankünfte in Millionen

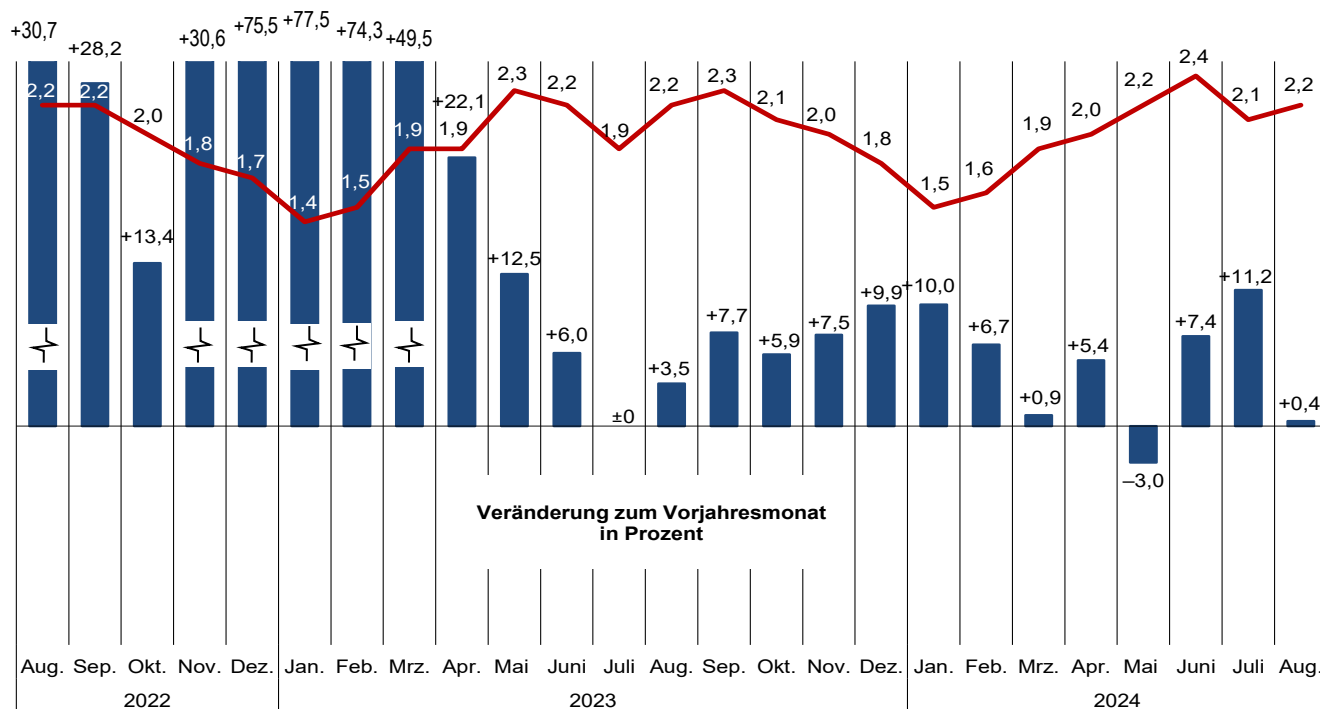

Grafik: IT.NRW

Gästeübernachtungen in Nordrhein-Westfalen – Anzahl in Millionen und Veränderung in Prozent

Gästeübernachtungen in Millionen

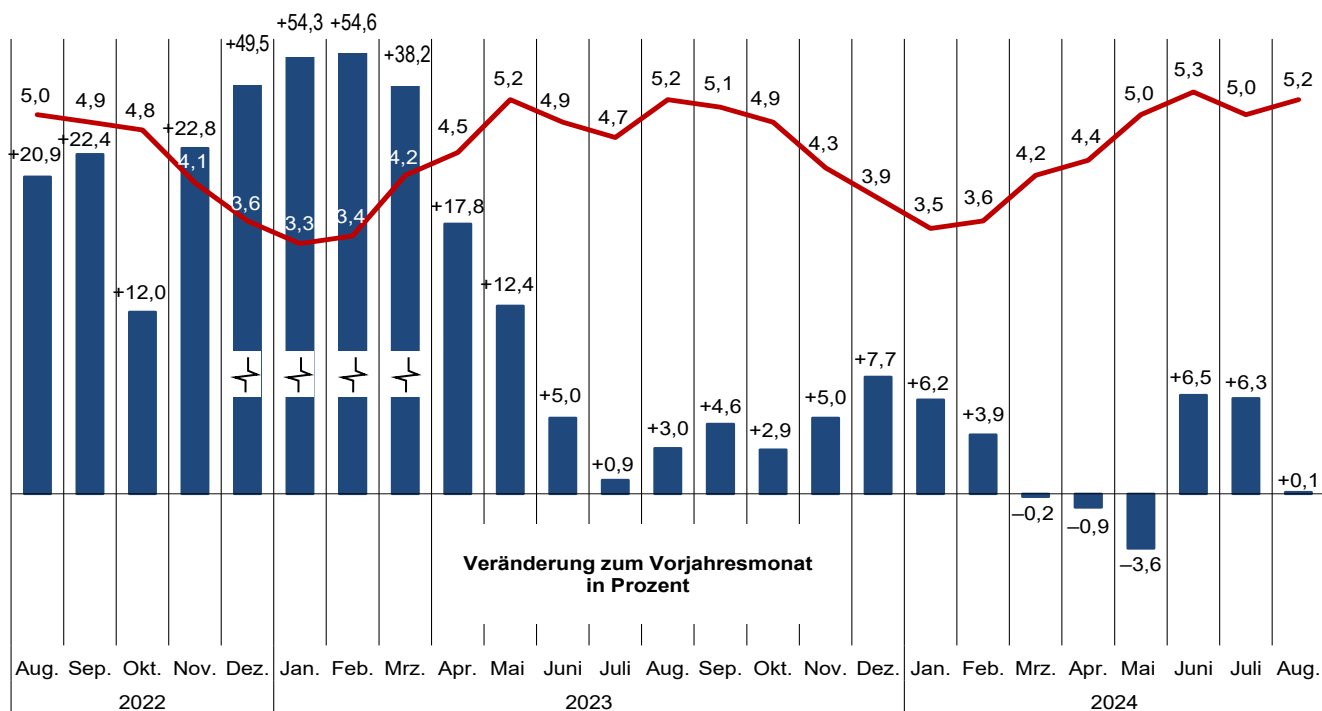

Grafik: IT.NRW

**Übernachtungen in NRW je 1 000 Einwohnerinnen und Einwohner nach Reisegebieten
sowie Anteil der deutschen und ausländischen Gäste im August 2024**

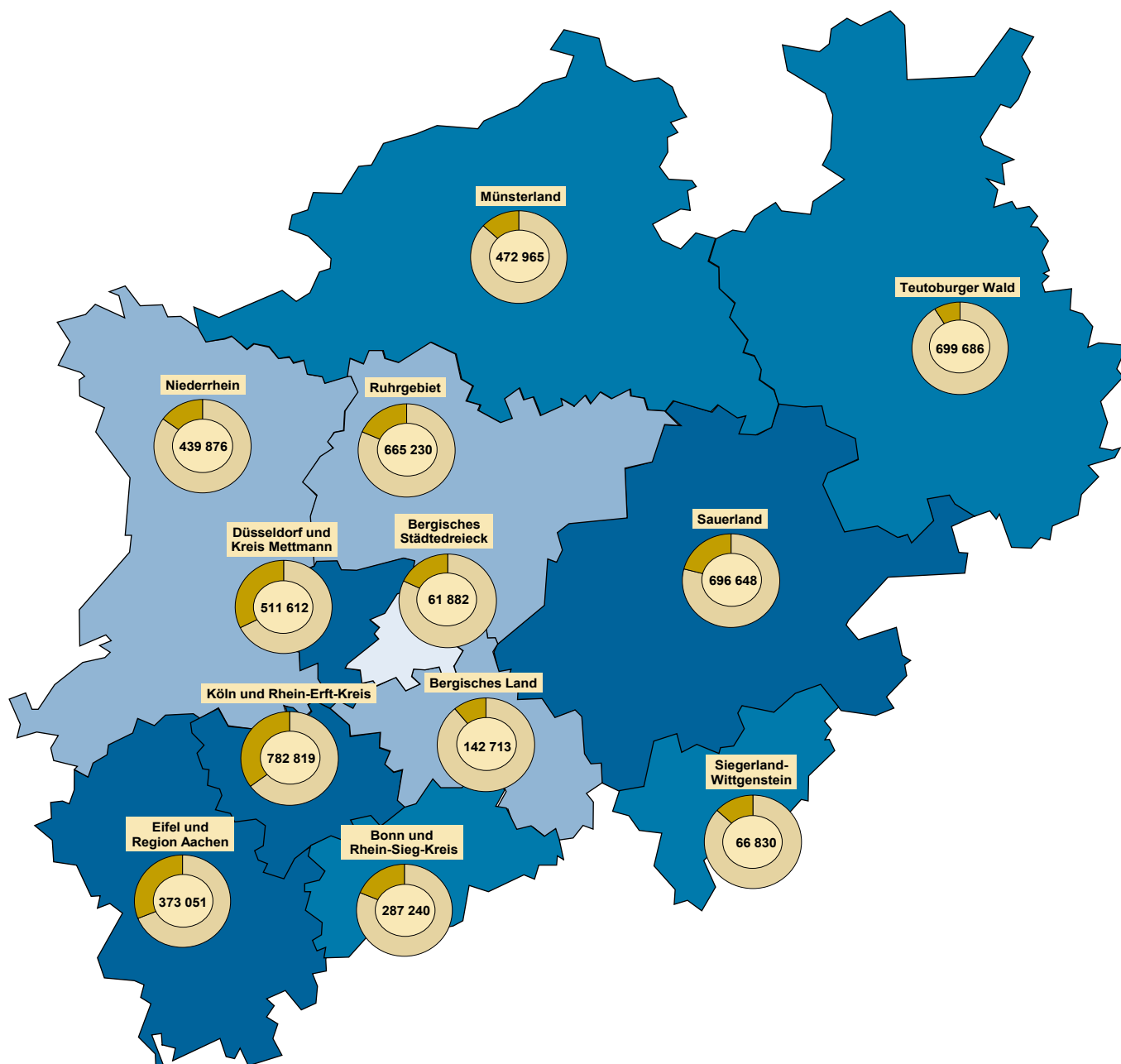

**Beherbergungsintensität der
Übernachtungen je 1 000 Einwohnerinnen und Einwohner**

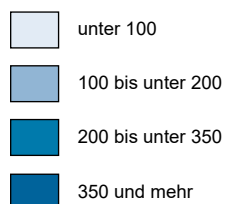

Kreisdiagramme

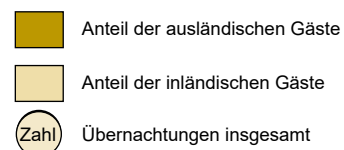

Grafik: IT.NRW

1. Entwicklung der Ankünfte und Übernachtungen

Zeitraum		Ankünfte		Übernachtungen		Ankünfte		Übernachtungen	
		aller Gäste	ausländischer Gäste	aller Gäste	ausländischer Gäste	aller Gäste	ausländischer Gäste	aller Gäste	ausländischer Gäste
		Anzahl				Veränderungen zum Vorjahresmonat in %			
2022	Januar	784 878	141 725	2 134 306	323 439	+253,8	+460,1	+137,5	+284,2
	Februar	853 994	150 105	2 228 972	354 149	+251,7	+462,4	+126,6	+301,5
	März	1 245 132	194 796	3 063 102	436 658	+270,9	+419,0	+148,0	+279,2
	April	1 580 820	278 705	3 792 493	591 340	+429,6	+703,9	+239,3	+437,5
	Mai	2 056 002	362 542	4 612 893	761 211	+404,9	+763,1	+235,2	+520,7
	Juni	2 079 702	361 348	4 709 939	758 767	+141,7	+332,0	+97,8	+272,3
	Juli	1 922 751	401 580	4 635 846	875 502	+50,4	+130,6	+34,5	+105,5
	August	2 160 887	438 672	5 045 103	984 858	+30,7	+87,6	+20,9	+81,2
	September	2 163 276	393 000	4 856 774	842 315	+28,2	+62,5	+22,4	+57,5
	Oktober	1 980 522	401 732	4 764 600	890 831	+13,4	+41,9	+12,0	+40,7
	November	1 826 516	382 262	4 051 116	779 907	+30,6	+57,8	+22,8	+50,5
	Dezember	1 668 724	466 190	3 639 477	887 317	+75,5	+120,0	+49,5	+99,6
2023	Januar	1 393 547	285 750	3 292 298	614 181	+77,5	+101,6	+54,3	+89,9
	Februar	1 488 099	313 215	3 447 002	695 100	+74,3	+108,7	+54,6	+96,3
	März	1 861 851	350 005	4 233 560	764 322	+49,5	+79,7	+38,2	+75,0
	April	1 930 195	387 585	4 466 714	805 046	+22,1	+39,1	+17,8	+36,1
	Mai	2 311 998	476 231	5 183 027	1 001 740	+12,5	+31,4	+12,4	+31,6
	Juni	2 205 040	440 009	4 946 921	926 100	+6,0	+21,8	+5,0	+22,1
	Juli	1 923 564	444 555	4 675 531	959 935	-	+10,7	+0,9	+9,6
	August	2 235 747	484 326	5 195 621	1 089 149	+3,5	+10,4	+3,0	+10,6
	September	2 330 714	439 992	5 080 789	905 536	+7,7	+12,0	+4,6	+7,5
	Oktober	2 096 875	461 810	4 904 256	982 344	+5,9	+15,0	+2,9	+10,3
	November	1 964 385	422 291	4 254 751	830 348	+7,5	+10,5	+5,0	+6,5
	Dezember	1 833 227	539 536	3 918 745	1 002 934	+9,9	+15,7	+7,7	+13,0
2024	Januar	1 533 506	339 808	3 497 705	705 147	+10,0	+18,9	+6,2	+14,8
	Februar	1 588 153	326 303	3 583 138	697 258	+6,7	+4,2	+3,9	+0,3
	März	1 878 054	378 307	4 226 803	764 562	+0,9	+8,1	-0,2	-
	April	2 034 737	423 233	4 425 872	836 632	+5,4	+9,2	-0,9	+3,9
	Mai	2 242 404	464 470	4 996 949	941 618	-3,0	-2,5	-3,6	-6,0
	Juni	2 367 158	643 052	5 268 051	1 342 403	+7,4	+46,1	+6,5	+45,0
	Juli	2 139 575	549 973	4 969 854	1 123 146	+11,2	+23,7	+6,3	+17,0
	August	2 244 121	509 337	5 200 552	1 105 092	+0,4	+5,2	+0,1	+1,5
	September
	Oktober
	November
	Dezember

2.1 Kapazität und Leistung der Beherbergungsstätten nach Verwaltungsbezirken

August 2024

Amtliche Schlüsselnummer	Verwaltungsbezirk	Betriebe		Betten			Mittlere Aufenthaltsdauer ³⁾	
		geöffnete	Veränderung ¹⁾	angebotene	Veränderung ¹⁾	mittlere Auslastung ²⁾	aller Gäste	ausländischer Gäste
111 000	Kreisfreie Städte							
112 000	Düsseldorf	212	–	35 889	+0,1	39,1	1,7	1,8
113 000	Duisburg	45	–	3 826	–3,4	45,1	1,9	1,8
114 000	Essen	112	+5,7	12 128	+0,3	39,6	1,9	2,0
116 000	Krefeld	21	–8,7	1 953	–4,3	36,6	1,8	1,7
117 000	Mönchengladbach	28	–9,7	2 415	–14,0	42,2	2,2	1,9
119 000	Mülheim an der Ruhr	20	–9,1	1 253	–5,2	37,0	1,8	2,1
120 000	Oberhausen	34	+6,3	3 923	+3,0	41,3	2,1	1,9
122 000	Remscheid	14	–6,7	717	–16,5	27,5	1,9	1,8
124 000	Solingen	15	+7,1	746	–4,6	34,8	2,6	2,4
	Wuppertal	41	–2,4	3 878	–2,5	38,9	2,2	1,9
154 000	Kreis Kleve	111	–6,7	5 400	–1,4	40,0	2,2	1,8
154 004	Bedburg-Hau	2	–	13	–	.	.	.
154 008	Emmerich am Rhein, Stadt	11	–8,3	246	–6,5	51,4	2,1	2,1
154 012	Geldern, Stadt	12	–	599	–0,7	58,4	3,6	1,7
154 016	Goch, Stadt	9	–10,0	429	+4,9	48,1	2,2	2,0
154 020	Issum	4	–	55	–	41,6	2,6	2,2
154 024	Kalkar, Stadt	7	–12,5	1 216	+3,6	13,3	2,7	1,9
154 028	Kerken	6	–	67	–10,7	36,1	2,3	2,6
154 032	Kevelaer, Stadt	14	–6,7	614	–0,2	45,9	1,7	1,6
154 036	Kleve, Stadt	10	–	591	–	43,3	2,0	2,3
154 040	Kranenburg	4	–	260	–	49,3	2,3	1,8
154 044	Rees, Stadt	9	–	259	–8,8	46,3	1,9	1,5
154 048	Rheurdt	3	–	109	–	.	.	.
154 052	Straelen, Stadt	7	–12,5	173	–14,4	49,7	1,8	1,4
154 056	Uedem	4	–20,0	210	–5,4	65,6	5,4	1,8
154 060	Wachtendonk	3	–25,0	110	–12,0	35,8	2,8	3,2
154 064	Weeze	6	–14,3	449	–5,7	42,6	1,6	1,4
158 000	Kreis Mettmann	90	–2,2	6 824	–9,6	35,3	1,9	1,8
158 004	Erkrath, Stadt	4	–	184	–	46,7	1,5	1,5
158 008	Haan, Stadt	5	–	430	–0,2	33,0	1,9	2,0
158 012	Heiligenhaus, Stadt	4	–	210	–	.	.	.
158 016	Hilden, Stadt	11	–	1 005	–4,3	32,5	2,6	2,2
158 020	Langenfeld (Rhld.), Stadt	11	+10,0	416	+3,2	27,0	1,8	2,0
158 024	Mettmann, Stadt	8	–	895	–11,6	40,7	1,8	1,4
158 026	Monheim am Rhein, Stadt	8	–	802	+1,6	34,3	1,7	2,1
158 028	Ratingen, Stadt	25	–10,7	2 331	–19,6	37,9	1,8	1,7
158 032	Velbert, Stadt	12	–	485	–3,0	27,7	2,0	1,7
158 036	Wülfrath, Stadt	2	–	66	–	.	.	.
162 000	Rhein-Kreis Neuss	84	+1,2	6 069	+0,9	40,1	2,6	2,1
162 004	Dormagen, Stadt	16	–	747	+1,9	44,0	3,0	2,6
162 008	Grevenbroich, Stadt	12	–	531	–11,2	49,1	2,7	2,2
162 012	Jüchen, Stadt	3	–	108	+0,9	29,8	1,8	1,3
162 016	Kaarst, Stadt	8	–	511	–0,6	28,5	1,6	1,9
162 020	Korschenbroich, Stadt	7	–	327	–1,5	.	.	.
162 022	Meerbusch, Stadt	19	+5,6	1 005	+0,9	46,7	5,4	4,7
162 024	Neuss, Stadt	16	–	2 781	+3,7	32,2	1,8	1,8
162 028	Rommerskirchen	3	–	59	+13,5	.	.	.
166 000	Kreis Viersen	56	–5,1	2 585	–1,8	34,4	2,7	2,0
166 004	Brüggen	6	–25,0	338	–10,8	23,0	5,8	1,9
166 008	Grefrath	3	–25,0	194	+1,0	52,3	2,5	3,6
166 012	Kempfen, Stadt	7	–	339	+2,7	20,5	3,0	3,4
166 016	Nettetal, Stadt	12	–	873	+2,6	35,2	2,3	1,5
166 020	Niederkrüchten	8	–	65	–1,5	41,6	2,6	2,2
166 024	Schwalmtal	2	–	51	–	.	.	.
166 028	Tönisvorst, Stadt	2	–	37	–	.	.	.
166 032	Viersen, Stadt	7	+16,7	194	+10,2	40,3	1,7	1,9
166 036	Willich, Stadt	9	–10,0	494	–10,3	38,4	2,1	2,2
170 000	Kreis Wesel	98	–4,9	4 760	+2,1	46,3	2,2	2,2
170 004	Alpen	4	–	96	–	42,5	2,1	2,4
170 008	Dinslaken, Stadt	7	–	291	–0,3	41,3	2,4	2,6
170 012	Hamminkeln, Stadt	8	–	495	+54,7	36,8	3,6	12,8
170 016	Hünxe	4	–	93	–	14,2	2,7	2,3
170 020	Kamp-Lintfort, Stadt	4	–20,0	370	+2,2	40,5	1,7	1,7

1) Veränderung gegenüber dem Vorjahresmonat in % – 2) mittlere Auslastung = (Übernachtungen / angebotene Bettentage) * 100 – 3) mittlere Aufenthaltsdauer (in Tagen) = Übernachtungen / Ankünfte

Noch: 2.1 Kapazität und Leistung der Beherbergungsstätten nach Verwaltungsbezirken

August 2024

Amtliche Schlüsselnummer	Verwaltungsbezirk	Ankünfte				Übernachtungen			
		aller Gäste	Veränderung ¹⁾	ausländischer Gäste	Veränderung ¹⁾	aller Gäste	Veränderung ¹⁾	ausländischer Gäste	Veränderung ¹⁾
111 000	Kreisfreie Städte								
112 000	Düsseldorf	256 290	-3,3	80 761	-8,1	436 823	-10,2	146 196	-14,3
112 000	Duisburg	28 599	-2,2	5 134	-18,1	53 479	-11,8	9 099	-26,5
113 000	Essen	80 330	-3,5	16 698	+17,0	152 058	-2,8	32 571	+14,9
114 000	Krefeld	12 215	-6,2	3 114	+20,5	21 899	-2,9	5 335	+9,3
116 000	Mönchengladbach	14 203	-27,1	2 840	-7,8	31 623	-29,8	5 360	-40,6
117 000	Mülheim an der Ruhr	7 616	-6,4	1 546	+19,5	14 002	-7,4	3 209	+7,4
119 000	Oberhausen	24 330	+3,2	5 992	+11,6	52 126	-5,0	11 355	+3,0
120 000	Remscheid	3 252	-14,0	464	-17,9	6 112	-18,2	823	-31,2
122 000	Solingen	3 421	-15,3	583	-26,0	9 000	-21,7	1 419	-56,9
124 000	Wuppertal	21 053	-8,6	4 674	+0,6	46 770	-9,6	8 911	-6,7
154 000	Kreis Kleve	43 395	-7,5	8 159	-16,3	97 580	-5,1	14 894	-19,1
154 004	Bedburg-Hau
154 008	Emmerich am Rhein, Stadt	3 946	+19,1	830	+32,4	8 196	+23,1	1 708	+36,1
154 012	Geldern, Stadt	3 377	-2,8	269	-12,1	12 077	+3,7	467	-15,4
154 016	Goch, Stadt	5 001	-10,2	1 081	+1,5	10 871	-13,4	2 143	-1,0
154 020	Issum	577	+22,8	113	+66,2	1 522	+25,1	247	-13,0
154 024	Kalkar, Stadt	6 492	-34,6	1 633	-56,9	17 543	-17,4	3 117	-55,6
154 028	Kerken	680	-21,0	94	-2,1	1 571	-6,0	242	+5,2
154 032	Kevelaer, Stadt	7 077	+26,8	1 438	+33,9	12 068	+15,2	2 293	+21,1
154 036	Kleve, Stadt	4 273	-3,7	612	+16,8	8 475	-10,3	1 404	+21,0
154 040	Kranenburg	1 830	-27,2	310	+45,5	4 246	-27,4	552	+16,9
154 044	Rees, Stadt	2 558	-6,1	353	+59,7	4 755	-8,6	539	+11,8
154 048	Rheurdt
154 052	Straelen, Stadt	1 724	-12,1	247	-31,6	3 176	-15,3	334	-63,2
154 056	Uedem	802	-22,4	22	-18,5	4 336	+4,4	39	-50,6
154 060	Wachtendonk	503	-6,5	38	-52,5	1 396	+11,9	122	+22,0
154 064	Weeze	3 854	+6,8	1 112	-13,8	5 992	+3,3	1 558	-14,1
158 000	Kreis Mettmann	40 082	-8,2	10 819	+13,7	74 789	-10,4	19 316	+5,0
158 004	Erkrath, Stadt	1 733	+1,7	715	+304,0	2 666	-2,5	1 089	+260,6
158 008	Haan, Stadt	2 270	+5,9	283	+53,8	4 399	+9,6	566	+29,2
158 012	Heiligenhaus, Stadt
158 016	Hilden, Stadt	3 942	-15,3	893	+39,3	10 135	-6,3	1 969	+23,6
158 020	Langenfeld (Rhld.), Stadt	1 939	-14,4	262	-17,4	3 477	-21,1	532	-23,8
158 024	Mettmann, Stadt	6 196	+17,9	2 099	+46,4	11 287	+16,2	3 013	+19,4
158 026	Monheim am Rhein, Stadt	5 105	-5,8	829	-5,7	8 701	-12,7	1 753	-15,5
158 028	Ratingen, Stadt	15 516	-14,8	5 289	-4,4	27 319	-19,8	9 172	-4,8
158 032	Velbert, Stadt	2 113	-24,1	186	-7,9	4 127	-16,6	323	-14,6
158 036	Wülfrath, Stadt
162 000	Rhein-Kreis Neuss	29 021	-	4 962	+7,7	76 495	-4,9	10 472	-8,9
162 004	Dormagen, Stadt	3 492	-6,1	417	-27,6	10 442	-9,4	1 079	-30,3
162 008	Grevenbroich, Stadt	3 002	+13,8	399	+55,9	8 082	+2,6	861	+38,9
162 012	Jüchen, Stadt	547	-11,5	68	-25,3	997	-28,3	85	-76,8
162 016	Kaarst, Stadt	2 750	+1,1	450	-20,2	4 499	+7,4	838	-7,4
162 020	Korschenbroich, Stadt
162 022	Meerbusch, Stadt	2 865	+1,8	368	+6,4	15 435	-8,2	1 743	-17,0
162 024	Neuss, Stadt	15 480	-1,1	3 222	+17,9	27 753	-6,5	5 747	-1,9
162 028	Rommerskirchen
166 000	Kreis Viersen	14 094	-22,9	1 657	-8,3	37 368	-7,1	3 384	-7,8
166 004	Brüggen	1 596	-47,3	464	-31,7	9 210	+44,2	890	-25,3
166 008	Grefrath	1 190	+4,4	40	-31,0	3 026	+6,5	145	+95,9
166 012	Kempfen, Stadt	1 124	-6,7	87	-30,4	3 327	-4,7	298	+2,8
166 016	Nettetal, Stadt	4 131	-32,8	256	+76,6	9 537	-28,9	379	+32,5
166 020	Niederkrüchten	1 130	-6,5	115	-12,2	2 933	+7,8	251	-9,1
166 024	Schwalmtal
166 028	Tönisvorst, Stadt
166 032	Viersen, Stadt	1 399	+27,4	181	+108,0	2 426	+22,0	351	+161,9
166 036	Willich, Stadt	2 779	-25,2	428	-12,1	5 701	-30,4	936	-26,0
170 000	Kreis Wesel	40 080	+0,4	5 695	+17,8	89 910	+4,3	12 678	+4,4
170 004	Alpen	751	-5,4	85	-21,3	1 574	-5,9	208	-9,2
170 008	Dinslaken, Stadt	1 535	-15,8	209	+5,6	3 702	-1,4	541	+21,6
170 012	Hamminkeln, Stadt	2 635	-4,5	78	-6,0	9 360	+4,4	996	+3,9
170 016	Hünxe	587	+16,7	107	+16,3	1 576	+21,8	244	+34,8
170 020	Kamp-Lintfort, Stadt	2 733	-15,3	201	-10,3	4 650	-9,6	347	-15,4

Noch: 2.1 Kapazität und Leistung der Beherbergungsstätten nach Verwaltungsbezirken

August 2024

Amtliche Schlüssel- nummer	Verwaltungsbezirk	Betriebe		Betten			Mittlere Aufenthaltsdauer ³⁾	
		geöffnete	Veränderung ¹⁾	angebotene	Veränderung ¹⁾	mittlere Auslastung ²⁾	aller Gäste	ausländischer Gäste
	Noch: Kreis Wesel							
170 024	Moers, Stadt	14	-12,5	739	-6,9	50,3	2,6	2,0
170 028	Neukirchen-Vluyn, Stadt	2	-	140	-34,0	.	.	.
170 032	Rheinberg, Stadt	4	-	135	-	.	.	.
170 036	Schermbach	10	-	569	+17,3	39,1	2,1	2,0
170 040	Sonsbeck	4	-33,3	159	-21,3	39,5	2,8	1,9
170 044	Voerde (Niederrhein), Stadt	3	-	149	-1,3	32,4	2,0	2,0
170 048	Wesel, Stadt	14	-	789	+0,3	59,4	1,8	2,0
170 052	Xanten, Stadt	20	-	735	+0,1	56,7	2,2	2,3
100 000	Reg.-Bez. Düsseldorf	981	-1,7	92 366	-1,6	39,5	1,9	1,9
	Kreisfreie Städte							
314 000	Bonn	89	-1,1	10 094	+1,6	48,1	2,0	2,3
315 000	Köln	252	-0,4	38 203	+3,2	50,8	1,8	1,9
316 000	Leverkusen	19	-9,5	1 419	+0,1	40,9	1,9	2,0
334 000	Städteregion Aachen	186	-1,1	10 002	-	53,8	2,1	1,8
334 002	Aachen, kreisfreie Stadt	56	-	5 528	+0,6	57,6	1,9	1,6
334 004	Alsdorf, Stadt	5	-	118	-	.	.	.
334 008	Baesweiler, Stadt	4	-20,0	155	-11,9	36,0	2,5	3,1
334 012	Eschweiler, Stadt	12	-	403	-0,7	43,8	1,9	2,0
334 016	Herzogenrath, Stadt	2	-	81	-5,8	.	.	.
334 020	Monschau, Stadt	49	-	1 415	+0,3	53,7	2,3	2,0
334 024	Roetgen	5	-	86	-3,4	42,7	1,8	1,8
334 028	Simmerath	41	-	1 507	+1,3	46,6	3,2	2,6
334 032	Stolberg (Rhld.), Stadt	6	-	284	+0,4	42,3	1,9	1,6
334 036	Würselen, Stadt	6	-14,3	425	-5,1	65,5	3,6	1,9
358 000	Kreis Düren	84	-1,2	4 253	-0,7	47,9	2,8	3,5
358 004	Aldenhoven	-	-	-	-	-	-	-
358 008	Düren, Stadt	14	-	837	+3,2	45,3	2,0	1,9
358 012	Heimbach, Stadt	22	+4,8	1 528	+3,2	61,6	3,5	4,3
358 016	Hürtgenwald	8	-	373	+1,6	31,8	3,2	3,0
358 020	Inden	-	-	-	-	-	-	-
358 024	Jülich, Stadt	7	-12,5	478	-9,6	53,4	2,7	2,2
358 028	Kreuzau	4	-	152	-3,8	40,0	2,1	1,5
358 032	Langerwehe	2	-	37	+37,0	.	.	.
358 036	Linnich, Stadt	2	-33,3	32	-64,4	.	.	.
358 040	Merzenich	1	-	30	-	.	.	.
358 044	Nideggen, Stadt	19	-	618	-0,2	35,3	2,5	2,3
358 048	Niederzier	4	-	143	-1,4	20,5	1,6	1,4
358 052	Nörvenich	1	-	25	-	.	.	.
358 056	Titz	-	-	-	-	-	-	-
358 060	Vettweiß	-	-	-	-	-	-	-
362 000	Rhein-Erft-Kreis	89	-2,2	7 765	+4,7	60,3	2,5	1,9
362 004	Bedburg, Stadt	6	+20,0	400	+5,3	29,2	2,5	5,0
362 008	Bergheim, Stadt	9	-10,0	348	-11,0	69,7	3,8	8,4
362 012	Brühl, Stadt	18	+5,9	3 154	+8,8	72,0	2,2	1,4
362 016	Elsdorf, Stadt	4	-	92	-	51,6	4,8	7,4
362 020	Erfstadt, Stadt	5	-	98	-4,9	39,3	4,5	-
362 024	Frechen, Stadt	8	-	546	+1,7	54,5	2,0	2,1
362 028	Hürth, Stadt	14	-6,7	1 690	+7,2	69,4	4,1	2,9
362 032	Kerpen, Stadt	13	-7,1	754	-4,4	34,3	2,1	1,5
362 036	Pulheim, Stadt	7	-12,5	379	+10,2	31,4	2,0	2,5
362 040	Wesseling, Stadt	5	-	304	+0,3	35,7	1,7	2,0
366 000	Kreis Euskirchen	124	+1,6	5 787	+1,3	45,6	3,2	4,2
366 004	Bad Münstereifel, Stadt	13	-	1 149	+4,7	55,4	5,3	1,9
366 008	Blankenheim	19	-5,0	621	-1,6	38,4	3,5	4,1
366 012	Dahlem	14	+7,7	1 098	+2,2	59,9	4,8	6,4
366 016	Euskirchen, Stadt	10	-	546	+0,9	39,6	1,7	1,7
366 020	Hellenthal	20	+5,3	463	+2,4	35,7	2,8	3,7
366 024	Kall	10	-9,1	463	-2,7	35,5	2,1	1,6
366 028	Mechemich, Stadt	8	+14,3	233	+6,4	23,7	1,9	1,6
366 032	Nettersheim	6	-	233	-12,4	27,0	2,2	2,1
366 036	Schleiden, Stadt	19	+5,6	872	+1,8	44,8	2,9	3,2
366 040	Weilerswist	2	-	40	-	.	.	.
366 044	Zülpich, Stadt	3	-	69	+21,1	.	.	.

Anmerkungen Seite 9

Noch: 2.1 Kapazität und Leistung der Beherbergungsstätten nach Verwaltungsbezirken

August 2024

Amtliche Schlüsselnummer	Verwaltungsbezirk	Ankünfte				Übernachtungen			
		aller Gäste	Veränderung ¹⁾	ausländischer Gäste	Veränderung ¹⁾	aller Gäste	Veränderung ¹⁾	ausländischer Gäste	Veränderung ¹⁾
	Noch: Kreis Wesel								
170 024	Moers, Stadt	4 591	-10,4	1 232	+17,8	12 153	-6,0	2 487	+4,8
170 028	Neukirchen-Vluyn, Stadt
170 032	Rheinberg, Stadt
170 036	Schermbeck	3 329	+7,5	246	+61,8	6 893	+3,5	495	+5,8
170 040	Sonsbeck	3 263	+1,9	1 012	+253,8	9 057	+9,3	1 946	+162,3
170 044	Voerde (Niederrhein), Stadt	749	+2,3	29	-19,4	1 496	+0,9	58	+31,8
170 048	Wesel, Stadt	9 611	+6,0	1 575	+4,2	16 956	+3,3	3 140	-8,6
170 052	Xanten, Stadt	8 783	+15,7	641	+4,9	19 366	+25,7	1 458	-2,5
100 000	Reg.-Bez. Düsseldorf	617 981	-5,0	153 098	-2,7	1200 034	-8,0	285 022	-10,2
	Kreisfreie Städte								
314 000	Bonn	75 838	-1,6	14 809	-2,2	154 932	+0,3	33 414	-8,8
315 000	Köln	346 488	+5,1	121 356	+12,4	631 264	+6,7	232 478	+14,9
316 000	Leverkusen	9 344	+1,4	2 408	+8,4	17 801	-9,4	4 923	-0,4
	Städteregion Aachen								
334 000	Aachen, kreisfreie Stadt	86 586	+0,9	30 635	+1,0	186 087	+0,4	55 027	-2,6
334 002	Aachen, kreisfreie Stadt	54 188	+2,7	20 952	+4,2	103 292	+4,2	34 185	+1,9
334 004	Alsdorf, Stadt
334 008	Baesweiler, Stadt	698	+10,8	87	-6,5	1 732	+0,3	266	-2,2
334 012	Eschweiler, Stadt	2 894	-7,0	618	-14,9	5 470	-9,2	1 240	-20,2
334 016	Herzogenrath, Stadt
334 020	Monschau, Stadt	12 691	-1,2	4 512	-10,4	28 871	-3,8	8 849	-13,7
334 024	Roetgen	1 004	-13,7	440	-9,5	1 790	-10,5	781	-7,8
334 028	Simmerath	9 615	-3,3	2 872	-1,3	30 292	-5,4	7 609	-6,4
334 032	Stolberg (Rhld.), Stadt	2 009	+14,9	335	-6,4	3 724	+16,3	539	-11,9
334 036	Würselen, Stadt	2 380	+5,0	743	+36,1	8 637	+6,3	1 441	+33,1
358 000	Kreis Düren	27 362	+4,5	8 724	+6,0	75 515	+3,0	30 815	+0,7
358 004	Aldenhoven
358 008	Düren, Stadt	6 094	-4,6	1 043	-30,6	11 944	.	2 012	-20,8
358 012	Heimbach, Stadt	9 930	+15,4	5 539	+16,1	34 699	+6,7	23 886	+3,6
358 016	Hürtgenwald	1 237	-16,8	289	-21,5	3 948	-8,2	855	-30,2
358 020	Inden
358 024	Jülich, Stadt	3 186	-6,4	488	+0,2	8 542	+5,3	1 060	-1,4
358 028	Kreuzau	898	-5,4	194	+29,3	1 883	-2,8	286	+3,2
358 032	Langerwehe
358 036	Linnich, Stadt
358 040	Merzenich
358 044	Nideggen, Stadt	4 972	+12,8	1 098	+21,2	12 622	+0,8	2 571	+8,9
358 048	Niederzier	559	-0,2	28	-15,2	909	+3,3	39	-18,8
358 052	Nörvenich
358 056	Titz
358 060	Vettweiß
362 000	Rhein-Erft-Kreis	59 901	+8,7	22 564	+25,3	151 555	+3,6	42 588	+12,2
362 004	Bedburg, Stadt	1 430	-4,6	403	+23,2	3 619	-28,8	2 034	-35,2
362 008	Bergheim, Stadt	1 998	+3,6	439	+10,9	7 523	+25,8	3 675	+26,2
362 012	Brühl, Stadt	34 078	+23,3	16 432	+35,3	74 232	+15,8	23 527	+37,1
362 016	Elsdorf, Stadt	309	+50,0	48	+84,6	1 471	+15,6	354	-13,0
362 020	Erfstadt, Stadt	994	+0,6	.	.	4 445	+15,5	.	.
362 024	Frechen, Stadt	4 715	+0,4	1 198	+7,2	9 227	+3,7	2 544	+2,4
362 028	Hürth, Stadt	8 882	-11,8	2 860	-3,1	36 361	-10,6	8 312	-17,1
362 032	Kerpen, Stadt	3 652	+2,1	716	+19,5	7 629	-9,4	1 107	+17,3
362 036	Pulheim, Stadt	1 847	-16,4	192	-6,3	3 684	-11,7	480	+5,7
362 040	Wesseling, Stadt	1 996	-12,7	276	+13,6	3 364	-12,5	555	+27,3
366 000	Kreis Euskirchen	34 496	-1,5	7 198	+17,0	111 449	+13,8	30 155	+90,2
366 004	Bad Münstereifel, Stadt	3 509	-10,3	462	+64,4	18 635	-13,4	866	+72,9
366 008	Blankenheim	7 301	+3,5	880	+3,5	25 639	+20,9	3 618	+21,2
366 012	Dahlem	4 338	+4,1	2 570	+14,9	20 995	+157,8	16 518	+307,2
366 016	Euskirchen, Stadt	3 967	-15,7	662	+6,1	6 700	-13,2	1 103	+4,5
366 020	Hellenthal	4 473	+34,1	1 049	+61,6	12 435	+45,1	3 834	+62,0
366 024	Kall	2 417	-11,8	180	-30,5	5 133	-23,4	289	-43,3
366 028	Mechernich, Stadt	892	+32,0	98	+117,8	1 710	+27,5	159	+101,3
366 032	Nettersheim	1 067	-36,3	12	+200,0	2 338	-22,6	25	+212,5
366 036	Schleiden, Stadt	5 352	-2,4	1 028	+14,0	15 254	-11,7	3 258	-12,5
366 040	Weilerswist
366 044	Zülpich, Stadt

Noch: 2.1 Kapazität und Leistung der Beherbergungsstätten nach Verwaltungsbezirken

August 2024

Amtliche Schlüsselnummer	Verwaltungsbezirk	Betriebe		Betten			Mittlere Aufenthaltsdauer ³⁾	
		geöffnete	Veränderung ¹⁾	angebotene	Veränderung ¹⁾	mittlere Auslastung ²⁾	aller Gäste	ausländischer Gäste
370 000	Kreis Heinsberg	55	+3,8	1 647	+0,6	45,0	2,4	2,7
370 004	Erkelenz, Stadt	7	+16,7	234	+8,8	46,3	1,9	2,3
370 008	Gangelt	2	–	29	–	.	.	.
370 012	Geilenkirchen, Stadt	3	–	161	+3,9	.	.	.
370 016	Heinsberg, Stadt	9	–	228	–3,4	47,8	1,8	1,7
370 020	Hückelhoven, Stadt	6	+20,0	152	+28,8	50,2	2,2	4,1
370 024	Selfkant	2	+100,0	22	x	.	.	.
370 028	Übach-Palenberg, Stadt	3	–	191	–7,7	56,3	4,2	4,5
370 032	Waldfeucht	2	–	36	+12,5	.	.	.
370 036	Wassenberg, Stadt	10	–9,1	141	–26,9	40,0	2,4	1,9
370 040	Wegberg, Stadt	11	–	453	+0,2	45,6	2,9	3,6
374 000	Oberbergischer Kreis	91	–4,2	5 236	–3,4	44,8	3,2	3,0
374 004	Bergneustadt, Stadt	6	–33,3	259	–45,4	30,0	2,0	1,6
374 008	Engelskirchen	6	–	403	–2,4	68,9	6,5	1,4
374 012	Gummersbach, Stadt	12	–7,7	687	–4,1	35,2	2,3	2,2
374 016	Hückeswagen, Stadt	4	–20,0	101	–9,0	34,4	2,5	3,0
374 020	Lindlar	14	–	510	+7,1	31,4	2,6	5,1
374 024	Marienheide	2	–	150	+2,0	.	.	.
374 028	Morsbach	3	–	54	+5,9	.	.	.
374 032	Nümbrecht	7	–	849	–	53,3	4,4	1,5
374 036	Radevormwald, Stadt	9	–	577	–11,4	34,8	2,9	1,8
374 040	Reichshof	3	–	260	+6,1	86,8	13,6	6,1
374 044	Waldbrohl, Stadt	7	–	576	+10,1	40,4	3,3	4,5
374 048	Wiehl, Stadt	7	–	385	+0,5	43,0	2,4	1,9
374 052	Wipperfürth, Stadt	11	+10,0	425	+11,5	48,5	2,4	5,1
378 000	Rhein.-Berg. Kreis	55	–5,2	3 008	–6,1	45,6	2,7	1,9
378 004	Bergisch Gladbach, Stadt	18	–	1 118	–5,4	42,1	2,3	1,7
378 008	Burscheid, Stadt	3	–	131	–	33,4	1,7	2,1
378 012	Kürten	6	–	190	–	25,0	2,9	15,1
378 016	Leichlingen (Rhld.), Stadt	6	–14,3	442	–10,5	67,5	12,0	8,5
378 020	Odenthal	6	–	409	–2,4	44,8	2,2	1,7
378 024	Overath, Stadt	5	–	119	–7,8	33,2	1,7	2,2
378 028	Rösrath, Stadt	4	–	265	–2,6	49,9	1,9	1,9
378 032	Wermelskirchen, Stadt	7	–22,2	334	–13,5	45,1	2,1	1,9
382 000	Rhein-Sieg-Kreis	125	+1,6	8 945	+1,1	45,6	2,1	2,0
382 004	Alfter	5	–	168	–	40,3	2,9	3,5
382 008	Bad Honnef, Stadt	11	–	1 057	–0,2	43,6	1,7	1,9
382 012	Bornheim, Stadt	12	–	520	+0,4	39,8	2,3	2,5
382 016	Eitorf	4	–	302	+2,0	43,0	1,9	2,2
382 020	Hennef (Sieg), Stadt	11	+10,0	1 058	+3,8	52,6	3,9	1,8
382 024	Königswinter, Stadt	16	–	1 630	+0,1	49,8	2,0	1,9
382 028	Lohmar, Stadt	9	+12,5	200	+5,3	28,4	2,1	3,1
382 032	Meckenheim, Stadt	4	–	222	–1,8	67,3	1,8	1,4
382 036	Much	3	–	340	+0,6	45,6	2,2	2,2
382 040	Neunkirchen-Seelscheid	2	–	81	–	.	.	.
382 044	Niederkassel, Stadt	5	–	213	+2,9	43,3	1,7	1,9
382 048	Rheinbach, Stadt	4	–	415	–	33,5	1,9	1,4
382 052	Ruppichterath	1	–	25	–	.	.	.
382 056	Sankt Augustin, Stadt	3	–	156	+0,6	57,4	1,9	2,4
382 060	Siegburg, Stadt	13	–	966	–1,7	32,6	2,2	2,3
382 064	Swisttal	4	–	264	–6,7	42,1	2,7	1,6
382 068	Troisdorf, Stadt	9	–	922	+8,1	59,3	2,0	1,9
382 072	Wachtberg	3	–	121	+4,3	30,1	2,0	1,5
382 076	Windeck	6	–	285	–	34,3	2,3	4,0
300 000	Reg.-Bez. Köln	1 169	–0,8	96 359	+1,6	50,0	2,1	2,1
512 000	Kreisfreie Städte							
512 000	Bottrop	11	–	603	–1,0	38,4	1,9	1,5
513 000	Gelsenkirchen	20	–4,8	2 158	+11,9	36,3	2,4	1,7
515 000	Münster	86	+1,2	9 940	–0,6	52,3	2,3	2,0

Anmerkungen Seite 9

Noch: 2.1 Kapazität und Leistung der Beherbergungsstätten nach Verwaltungsbezirken

August 2024

Amtliche Schlüsselnummer	Verwaltungsbezirk	Ankünfte				Übernachtungen			
		aller Gäste	Veränderung ¹⁾	ausländischer Gäste	Veränderung ¹⁾	aller Gäste	Veränderung ¹⁾	ausländischer Gäste	Veränderung ¹⁾
370 000	Kreis Heinsberg	13 125	-3,4	1 919	-6,0	31 522	-1,0	5 140	+12,9
370 004	Erkelenz, Stadt	1 799	+2,3	293	-13,6	3 356	-1,4	669	-1,3
370 008	Gangelt
370 012	Geilenkirchen, Stadt
370 016	Heinsberg, Stadt	2 321	-17,8	514	-27,1	4 078	-9,2	860	-29,2
370 020	Hückelhoven, Stadt	1 452	-6,5	139	-4,8	3 251	-1,3	563	+190,2
370 024	Selfkant
370 028	Übach-Palenberg, Stadt	802	+27,3	173	+260,4	3 334	+32,0	771	x
370 032	Waldfeucht
370 036	Wassenberg, Stadt	3 139	+16,0	387	-4,0	7 520	+13,8	734	-22,4
370 040	Wegberg, Stadt	2 293	-16,9	84	-35,4	6 751	-12,1	306	-30,8
374 000	Oberbergischer Kreis	25 824	-7,8	2 168	+17,4	82 330	-8,1	6 416	-0,2
374 004	Bergneustadt, Stadt	1 160	-35,0	400	+267,0	2 370	-57,8	629	+159,9
374 008	Engelskirchen	1 317	-14,5	27	-34,1	8 612	+3,7	39	-48,0
374 012	Gummersbach, Stadt	4 357	-6,8	567	+24,6	10 129	-17,7	1 262	-14,7
374 016	Hückeswagen, Stadt	2 122	+35,5	6	-64,7	5 340	+53,6	18	-56,1
374 020	Lindlar	3 233	+4,1	178	+34,8	8 429	+0,4	913	+87,5
374 024	Marienheide
374 028	Morsbach
374 032	Nümbrecht	3 174	-7,6	6	-50,0	14 021	-3,5	9	-80,0
374 036	Radevormwald, Stadt	2 092	-32,8	68	x	6 003	-40,3	119	x
374 040	Reichshof	513	+31,9	11	+83,3	7 000	+8,6	67	x
374 044	Waldbrohl, Stadt	2 201	-14,5	257	-22,1	7 212	-6,3	1 157	-25,3
374 048	Wiehl, Stadt	2 212	-2,7	50	-25,4	5 283	+8,0	94	-42,3
374 052	Wipperfürth, Stadt	2 397	-1,1	304	+19,2	5 825	+2,3	1 557	+1,6
378 000	Rhein.-Berg. Kreis	15 961	-14,7	2 301	-5,7	42 582	-5,1	4 363	-3,0
378 004	Bergisch Gladbach, Stadt	6 517	-16,4	1 474	-4,4	15 143	-8,7	2 560	-0,7
378 008	Burscheid, Stadt	778	-8,0	93	+25,7	1 356	-4,4	193	+8,4
378 012	Kürten	504	-11,9	11	-77,6	1 474	-18,3	166	+48,2
378 016	Leichlingen (Rhld.), Stadt	785	+0,6	12	-61,3	9 428	+1,7	102	-65,1
378 020	Odenthal	2 624	-15,8	126	-10,6	5 686	+39,5	211	-19,8
378 024	Overath, Stadt	483	-35,7	55	-12,7	823	-38,4	121	-44,5
378 028	Rösrath, Stadt	2 093	-4,2	252	+30,6	4 005	-7,6	479	+87,8
378 032	Wermelskirchen, Stadt	2 177	-18,1	278	-19,9	4 667	-22,6	531	-12,2
382 000	Rhein-Sieg-Kreis	61 800	+5,8	10 347	+14,7	132 308	+2,4	20 459	+1,8
382 004	Alfter	725	-5,4	65	+12,1	2 100	-13,9	230	+10,0
382 008	Bad Honnef, Stadt	9 083	+9,9	1 546	+2,1	15 806	-14,7	3 010	-26,4
382 012	Bornheim, Stadt	2 763	-1,5	767	+19,3	6 415	+0,1	1 887	+22,3
382 016	Eitorf	3 829	+15,4	360	+8,1	7 425	+17,4	804	+5,0
382 020	Hennef (Sieg), Stadt	4 378	+2,4	309	-12,7	17 261	-5,0	567	-40,3
382 024	Königswinter, Stadt	12 625	+4,9	2 608	+4,4	24 901	+6,7	4 857	-1,4
382 028	Lohmar, Stadt	1 352	-6,5	112	-3,4	2 832	+4,5	351	+35,5
382 032	Meckenheim, Stadt	2 601	+39,2	665	+90,0	4 630	+12,3	920	+25,3
382 036	Much	2 147	+7,6	520	+26,2	4 811	+15,4	1 169	+3,9
382 040	Neunkirchen-Seelscheid
382 044	Niederkassel, Stadt	1 712	-4,8	306	+1,7	2 860	-6,0	592	-17,0
382 048	Rheinbach, Stadt	2 281	-7,9	359	+16,6	4 316	-15,0	507	-0,8
382 052	Ruppichteroth
382 056	Sankt Augustin, Stadt	1 478	-9,2	113	-35,1	2 775	-11,6	273	-19,9
382 060	Siegburg, Stadt	4 380	-27,2	746	-0,9	9 708	-22,6	1 712	-10,1
382 064	Swisttal	1 258	+28,6	270	+90,1	3 448	+22,9	443	+117,2
382 068	Troisdorf, Stadt	8 603	+46,0	1 450	+48,6	16 948	+62,7	2 755	+62,6
382 072	Wachtberg	565	-6,0	75	+70,5	1 130	+1,1	116	+63,4
382 076	Windeck	1 415	-11,4	51	+264,3	3 243	-4,6	206	x
300 000	Reg.-Bez. Köln	756 725	+2,7	224 429	+10,3	1617 345	+3,4	465 778	+10,8
	Kreisfreie Städte								
512 000	Bottrop	3 870	-0,3	1 249	+30,6	7 181	-11,8	1 814	+4,2
513 000	Gelsenkirchen	10 219	-12,7	2 665	+1,2	24 693	-22,5	4 438	+4,5
515 000	Münster	72 988	+2,2	9 534	+14,4	169 533	-9,1	19 164	+12,2

Noch: 2.1 Kapazität und Leistung der Beherbergungsstätten nach Verwaltungsbezirken

August 2024

Amtliche Schlüsselnummer	Verwaltungsbezirk	Betriebe		Betten			Mittlere Aufenthaltsdauer ³⁾	
		geöffnete	Veränderung ¹⁾	angebotene	Veränderung ¹⁾	mittlere Auslastung ²⁾	aller Gäste	ausländischer Gäste
554 000	Kreis Borken	126	-3,8	5 338	+1,7	38,7	2,3	3,4
554 004	Ahaus, Stadt	13	+8,3	547	+13,3	34,9	2,0	2,0
554 008	Bocholt, Stadt	18	-5,3	765	+10,4	47,0	2,4	3,3
554 012	Borken, Stadt	14	-	556	-0,4	39,6	3,0	6,2
554 016	Gescher, Stadt	4	-	139	-4,1	40,7	1,6	1,3
554 020	Gronau (Westf.), Stadt	18	-5,3	747	-6,3	52,3	2,7	4,0
554 024	Heek	3	-25,0	191	-15,9	28,8	3,0	1,7
554 028	Heiden	3	-	107	-10,1	33,9	3,6	2,5
554 032	Isselburg, Stadt	5	-16,7	113	-28,5	.	.	.
554 036	Legden	5	-16,7	581	-7,6	22,5	1,7	2,1
554 040	Raesfeld	6	-	181	+9,7	23,4	1,7	1,2
554 044	Reken	11	-	366	+11,6	38,7	2,1	4,8
554 048	Rhede, Stadt	5	-	82	-	35,5	2,0	2,0
554 052	Schöppingen	6	-14,3	228	+6,5	35,6	2,3	1,2
554 056	Stadtlohn, Stadt	1	-	18	-	.	.	.
554 060	Südlohn	3	-	167	-	51,8	1,9	2,7
554 064	Velen, Stadt	6	-	355	+21,2	34,9	2,6	2,0
554 068	Vreden, Stadt	5	-	195	+11,4	40,7	1,5	1,4
558 000	Kreis Coesfeld	82	+2,5	4 119	+1,8	31,6	2,2	2,5
558 004	Ascheberg	5	-	311	-7,2	32,6	1,6	1,5
558 008	Billerbeck, Stadt	7	-	404	-0,7	38,9	1,9	2,6
558 012	Coesfeld, Stadt	8	-	293	-0,7	44,8	1,6	2,0
558 016	Dülmen, Stadt	15	+7,1	525	+17,4	37,1	2,7	2,5
558 020	Havixbeck	7	+40,0	161	+20,1	44,3	5,0	1,1
558 024	Lüdinghausen, Stadt	8	-	210	-	52,3	2,4	3,6
558 028	Nordkirchen	5	-	1 189	-0,7	9,6	1,3	2,0
558 032	Nottuln	9	-	455	-	44,3	2,7	2,4
558 036	Olfen, Stadt	5	-16,7	103	-4,6	45,3	2,5	2,7
558 040	Rosendahl	3	-	79	-	25,5	4,7	-
558 044	Senden	10	-	389	+2,4	39,1	1,9	2,5
562 000	Kreis Recklinghausen	85	-5,6	4 893	-2,5	42,9	1,9	1,6
562 004	Castrop-Rauxel, Stadt	6	-	391	+3,7	32,8	1,8	1,8
562 008	Datteln, Stadt	10	-	363	+2,0	55,7	2,8	2,8
562 012	Dorsten, Stadt	19	-5,0	519	+5,9	33,1	1,9	2,5
562 014	Gladbeck, Stadt	3	-25,0	441	-13,0	.	.	.
562 016	Haltern am See, Stadt	17	-10,5	952	-2,4	50,5	2,3	1,6
562 020	Herten, Stadt	4	-	225	-	67,1	1,4	1,2
562 024	Marl, Stadt	9	-	485	+5,0	34,4	1,8	2,0
562 028	Oer-Erkenschwick, Stadt	5	-	486	-3,8	27,6	2,9	3,1
562 032	Recklinghausen, Stadt	9	-10,0	946	-8,8	36,8	1,6	1,5
562 036	Waltrop, Stadt	3	-	85	-	.	.	.
566 000	Kreis Steinfurt	166	+1,2	5 416	+6,2	43,0	2,6	2,7
566 004	Altenberge	5	-	197	-	32,5	2,8	8,8
566 008	Emsdetten, Stadt	9	-10,0	360	+0,6	40,1	1,8	2,4
566 012	Greven, Stadt	13	-	342	-	31,5	2,1	1,8
566 016	Hörstel, Stadt	15	-11,8	434	-10,0	38,2	2,6	2,6
566 020	Hopsten	2	-	55	-	.	.	.
566 024	Horstmar, Stadt	4	-	74	-9,8	62,7	5,2	8,3
566 028	Ibbenbüren, Stadt	16	+14,3	504	+11,0	38,8	2,0	1,9
566 032	Ladbergen	6	-	100	-	49,6	1,8	1,2
566 036	Laer	2	-	56	-	.	.	.
566 040	Lengerich, Stadt	7	-	167	+6,4	40,3	2,2	2,3
566 044	Lienen	4	-	64	+1,6	49,4	2,8	3,2
566 048	Lotte	1	-	14	-	.	.	.
566 052	Metelen	1	x	18	x	.	.	.
566 056	Mettingen	6	-14,3	265	+18,3	39,0	5,1	2,6
566 060	Neuenkirchen	2	-	72	-	.	.	.
566 064	Nordwalde	2	-	58	-	.	.	.
566 068	Ochtrup, Stadt	4	-	87	-	33,4	1,9	2,4
566 072	Recke	5	-	138	-	41,3	3,7	6,0
566 076	Rheine, Stadt	22	+10,0	996	+25,9	50,7	2,3	2,0
566 080	Saerbeck	5	-	207	-	27,0	2,2	1,7
566 084	Steinfurt, Stadt	8	-11,1	225	+5,1	33,9	2,1	2,5
566 088	Tecklenburg, Stadt	19	+11,8	801	+4,3	51,1	3,4	3,7
566 092	Westerkappeln	3	-	54	-	72,9	4,5	4,5
566 096	Wettringen	5	-	128	-	55,7	3,6	9,1

Anmerkungen Seite 9

Noch: 2.1 Kapazität und Leistung der Beherbergungsstätten nach Verwaltungsbezirken

August 2024

Amtliche Schlüsselnummer	Verwaltungsbezirk	Ankünfte				Übernachtungen			
		aller Gäste	Veränderung ¹⁾	ausländischer Gäste	Veränderung ¹⁾	aller Gäste	Veränderung ¹⁾	ausländischer Gäste	Veränderung ¹⁾
554 000	Kreis Borken	33 321	-0,8	5 585	+18,1	76 916	+0,8	19 089	+17,1
554 004	Ahaus, Stadt	3 067	+5,5	423	+11,9	5 986	+1,8	846	-6,7
554 008	Bocholt, Stadt	5 325	+14,6	1 678	+114,6	12 962	+35,5	5 600	+182,8
554 012	Borken, Stadt	5 244	-1,6	924	-21,2	15 540	-9,3	5 744	-20,3
554 016	Gescher, Stadt	1 158	-9,2	76	+46,2	1 845	-9,8	95	+9,2
554 020	Gronau (Westf.), Stadt	4 942	+4,1	659	+12,1	13 337	+3,2	2 653	+5,2
554 024	Heek	573	-23,3	29	-56,7	1 704	+38,4	50	-51,9
554 028	Heiden	280	-24,5	16	+45,5	1 010	-20,2	40	+53,8
554 032	Isselburg, Stadt
554 036	Legden	2 391	-11,1	485	+138,9	4 057	-30,4	1 014	-3,2
554 040	Raesfeld	790	+35,0	45	+95,7	1 315	+30,2	53	+60,6
554 044	Reken	2 343	-11,5	190	+18,0	4 948	+6,7	919	+131,5
554 048	Rhede, Stadt	702	-	120	+6,2	1 386	+16,0	235	+1,7
554 052	Schöppingen	1 380	+12,3	49	+32,4	3 124	-1,8	57	-46,7
554 056	Stadtlohn, Stadt
554 060	Südlohn	1 428	-3,8	208	-4,1	2 683	-2,9	558	+44,9
554 064	Velen, Stadt	1 258	-20,3	360	-37,4	3 251	-3,8	729	-1,9
554 068	Vreden, Stadt	1 765	+15,1	196	-3,0	2 622	+9,5	280	-16,2
558 000	Kreis Coesfeld	27 315	+6,4	1 920	+17,2	59 274	+20,7	4 800	+37,9
558 004	Ascheberg	1 970	-4,9	177	+5,4	3 139	-13,3	259	+2,8
558 008	Billerbeck, Stadt	2 652	-3,0	138	-45,9	5 090	-2,9	356	-36,1
558 012	Coesfeld, Stadt	2 906	+3,2	145	+29,5	4 760	+4,2	292	+44,6
558 016	Dülmen, Stadt	4 851	+32,2	609	+121,5	13 224	+57,4	1 535	+103,9
558 020	Havixbeck	440	+28,3	10	-52,4	2 210	+53,9	11	-69,4
558 024	Lüdinghausen, Stadt	5 147	+26,6	249	+10,2	12 209	+42,3	884	+51,9
558 028	Nordkirchen	3 377	-4,4	47	+34,3	4 400	+0,1	94	+54,1
558 032	Nottuln	2 310	-7,3	168	+19,1	6 250	+12,9	408	+108,2
558 036	Olfen, Stadt	578	+28,7	49	+145,0	1 448	+27,7	134	x
558 040	Rosendahl	216	-70,7	-	-100,0	1 005	-7,3	-	-100,0
558 044	Senden	2 868	+4,1	328	-13,0	5 539	+8,4	827	+1,7
562 000	Kreis Recklinghausen	38 191	-3,1	8 064	+0,1	73 305	+4,3	12 812	-2,0
562 004	Castrop-Rauxel, Stadt	2 206	+10,2	297	+22,2	3 907	+25,4	545	+25,3
562 008	Datteln, Stadt	3 460	+21,4	103	+4,0	9 525	+28,9	292	-3,6
562 012	Dorsten, Stadt	3 144	-12,1	581	+6,8	5 919	-16,2	1 433	+9,2
562 014	Gladbeck, Stadt
562 016	Haltern am See, Stadt	8 197	-0,6	298	+10,0	19 048	+14,1	473	+5,8
562 020	Herten, Stadt	3 229	+9,1	753	-15,8	4 680	+7,0	933	-18,3
562 024	Marl, Stadt	2 850	-19,1	825	-34,6	5 175	-21,9	1 648	-24,9
562 028	Oer-Erkenschwick, Stadt	1 555	-19,3	73	+21,7	4 488	+25,5	227	+9,1
562 032	Recklinghausen, Stadt	6 720	-10,0	1 211	+27,2	10 788	-6,7	1 848	+5,7
562 036	Waltrop, Stadt
566 000	Kreis Steinfurt	41 445	+6,5	5 379	-5,2	107 074	+6,8	14 699	-8,2
566 004	Altenberge	712	-9,5	10	-61,5	2 005	-3,9	88	-57,3
566 008	Emsdetten, Stadt	2 353	-1,3	239	+6,7	4 188	-0,7	567	+0,2
566 012	Greven, Stadt	4 694	+10,0	424	-18,3	10 074	-25,6	759	-23,5
566 016	Hörstel, Stadt	6 265	+39,0	696	+40,9	16 370	+46,9	1 837	+6,0
566 020	Hopsten
566 024	Horstmar, Stadt	275	-21,4	12	-60,0	1 438	+18,3	99	-64,6
566 028	Ibbenbüren, Stadt	3 250	+10,1	419	-30,4	6 369	+0,5	813	-53,6
566 032	Ladbergen	2 008	+0,9	436	-7,2	3 516	+13,0	520	-5,1
566 036	Laer
566 040	Lengerich, Stadt	1 407	+4,0	156	-27,1	3 128	+19,6	354	-38,1
566 044	Lienen	1 033	+23,7	510	+11,8	2 937	+20,7	1 624	-0,1
566 048	Lotte
566 052	Metelen
566 056	Mettingen	857	-2,1	312	+15,1	4 370	-2,6	811	+1,1
566 060	Neuenkirchen
566 064	Nordwalde
566 068	Ochtrup, Stadt	470	-29,7	27	-69,0	902	-16,3	65	-50,4
566 072	Recke	675	-10,1	19	-42,4	2 470	+6,4	114	-55,6
566 076	Rheine, Stadt	6 679	+16,9	841	+10,5	15 686	+20,7	1 640	+10,2
566 080	Saerbeck	653	-26,5	38	-46,5	1 462	-25,8	64	-53,3
566 084	Steinfurt, Stadt	1 825	-14,1	216	-50,8	3 761	-11,5	533	-42,7
566 088	Tecklenburg, Stadt	4 919	-1,6	728	+4,9	16 950	+7,1	2 721	+32,4
566 092	Westerkappeln	270	-8,5	24	+84,6	1 220	+21,9	109	x
566 096	Wettringen	2 088	+7,2	203	-7,7	7 555	+9,5	1 855	+3,1

Anmerkungen Seite 9

Noch: 2.1 Kapazität und Leistung der Beherbergungsstätten nach Verwaltungsbezirken

August 2024

Amtliche Schlüsselnummer	Verwaltungsbezirk	Betriebe		Betten			Mittlere Aufenthaltsdauer ³⁾	
		geöffnete	Veränderung ¹⁾	angebotene	Veränderung ¹⁾	mittlere Auslastung ²⁾	aller Gäste	ausländischer Gäste
570 000	Kreis Warendorf	85	-2,3	3 115	+0,5	45,8	2,8	2,6
570 004	Ahlen, Stadt	8	-11,1	265	-13,7	29,8	2,3	6,6
570 008	Beckum, Stadt	8	-	259	+4,4	38,4	1,8	1,7
570 012	Beelen	3	-	87	-	.	.	.
570 016	Drensteinfurt, Stadt	5	-	115	-5,0	23,7	1,4	1,7
570 020	Ennigerloh, Stadt	5	-	145	-	38,2	2,7	3,2
570 024	Everswinkel	4	-20,0	106	-13,8	64,4	3,9	-
570 028	Oelde, Stadt	8	+14,3	308	+26,7	31,6	1,6	2,5
570 032	Ostbevern	5	-	301	-	33,3	1,6	1,5
570 036	Sassenberg, Stadt	6	-	94	+2,2	31,3	3,1	3,5
570 040	Sendenhorst, Stadt	7	-	343	-1,4	77,2	5,1	2,2
570 044	Telgte, Stadt	7	-	296	-2,3	70,3	3,5	2,0
570 048	Wadersloh	3	-25,0	49	-23,4	.	.	.
570 052	Warendorf, Stadt	16	-	747	+4,3	40,7	2,4	2,7
500 000	Reg.-Bez. Münster	661	-1,2	35 582	+1,5	43,4	2,3	2,3
711 000	Kreisfreie Stadt Bielefeld	57	+1,8	4 219	+10,5	42,8	2,1	2,3
754 000	Kreis Gütersloh	89	+1,1	4 080	+0,2	36,5	2,2	2,1
754 004	Borgholzhausen, Stadt	1	-	31	-	.	.	.
754 008	Gütersloh, Stadt	18	+12,5	933	+7,9	43,3	2,5	2,0
754 012	Halle (Westf.), Stadt	10	-	579	+0,7	36,6	2,4	2,0
754 016	Harsewinkel, Stadt	6	-	451	+4,2	24,8	1,6	2,1
754 020	Herzebrock-Clarholz	4	-20,0	111	-15,3	27,1	2,5	5,3
754 024	Langenberg	-	-	-	-	-	-	-
754 028	Rheda-Wiedenbrück, Stadt	11	-	525	+0,4	28,1	1,7	1,8
754 032	Rietberg, Stadt	8	-	340	-8,1	40,4	1,6	1,8
754 036	Schloß Holte-Stukenbrock, Stadt	13	-	584	-1,5	45,9	2,1	2,3
754 040	Steinhagen	2	-	55	-1,8	.	.	.
754 044	Verl, Stadt	6	-	207	-8,4	34,4	1,3	1,3
754 048	Versmold, Stadt	6	-	98	-1,0	38,4	4,1	3,0
754 052	Werther (Westf.), Stadt	4	-	166	-2,9	32,0	2,1	1,7
758 000	Kreis Herford	52	+2,0	2 643	+6,9	42,9	3,2	3,0
758 004	Bünde, Stadt	7	+16,7	201	+6,3	36,9	2,5	3,3
758 008	Enger, Stadt	-	-	-	-	-	-	-
758 012	Herford, Stadt	12	+9,1	675	+65,4	29,7	1,5	2,0
758 016	Hiddenhausen	4	-	217	-3,6	26,1	1,8	1,9
758 020	Kirchlengern	1	-	17	-	.	.	.
758 024	Löhne, Stadt	9	-	461	-	74,0	11,0	21,8
758 028	Rödinghausen	3	-	156	-2,5	40,9	2,0	21,6
758 032	Spenge, Stadt	2	-33,3	63	-61,3	.	.	.
758 036	Vlotho, Stadt	14	-	853	+0,4	41,7	4,9	2,6
762 000	Kreis Höxter	104	-8,0	5 932	-4,0	58,5	4,3	3,3
762 004	Bad Driburg, Stadt	30	-6,3	2 710	-1,5	75,3	9,3	2,8
762 008	Beverungen, Stadt	15	-6,3	403	-8,0	36,9	2,1	3,2
762 012	Borgentreich, Stadt	1	-	32	-	.	.	.
762 016	Brakel, Stadt	6	-	217	-9,6	25,3	2,9	7,3
762 020	Höxter, Stadt	20	-13,0	1 023	-1,4	55,4	2,9	2,3
762 024	Marienmünster, Stadt	3	-25,0	91	-15,0	.	.	.
762 028	Nieheim, Stadt	7	-	457	-11,8	39,9	5,2	6,6
762 032	Steinheim, Stadt	3	-	104	-	43,3	1,9	1,9
762 036	Warburg, Stadt	14	-12,5	662	-7,5	41,8	2,0	1,5
762 040	Willebadessen, Stadt	5	-	233	+0,4	42,8	2,9	3,5
766 000	Kreis Lippe	157	-0,6	8 397	-0,7	52,8	4,3	3,9
766 004	Augustdorf	1	-	50	+19,0	.	.	.
766 008	Bad Salzuflen, Stadt	40	-	3 547	+0,1	65,7	5,9	2,1
766 012	Barntrop, Stadt	2	-	15	-	.	.	.
766 016	Blomberg, Stadt	4	-	78	-	29,9	1,6	2,0
766 020	Detmold, Stadt	19	-5,0	720	-5,4	44,4	2,0	2,6
766 024	Dörentrup	6	-	243	+0,8	49,8	2,7	2,8
766 028	Extertal	6	-	238	-	25,8	2,4	3,1
766 032	Horn-Bad Meinberg, Stadt	29	-	2 156	-0,9	53,6	4,7	4,3

Anmerkungen Seite 9

Noch: 2.1 Kapazität und Leistung der Beherbergungsstätten nach Verwaltungsbezirken

August 2024

Amtliche Schlüsselnummer	Verwaltungsbezirk	Ankünfte				Übernachtungen			
		aller Gäste	Veränderung ¹⁾	ausländischer Gäste	Veränderung ¹⁾	aller Gäste	Veränderung ¹⁾	ausländischer Gäste	Veränderung ¹⁾
570 000	Kreis Warendorf	21 870	+6,1	1 746	-1,7	60 168	+14,2	4 529	+4,3
570 004	Ahlen, Stadt	1 075	-14,5	85	-34,6	2 450	-1,6	557	+6,1
570 008	Beckum, Stadt	1 684	+21,1	250	+12,6	3 086	+11,7	429	-6,1
570 012	Beelen
570 016	Drensteinfurt, Stadt	587	-22,7	54	-22,9	844	-30,6	91	-47,7
570 020	Ennigerloh, Stadt	635	-31,8	59	-1,7	1 719	-6,0	190	+31,0
570 024	Everswinkel	549	-13,4	-	-100,0	2 116	+8,6	-	-100,0
570 028	Oelde, Stadt	2 112	+27,6	169	-10,1	3 356	+23,3	423	-13,0
570 032	Ostbevern	1 986	-8,6	171	-34,2	3 110	+2,3	251	-36,1
570 036	Sassenberg, Stadt	4 144	+48,7	299	+23,0	12 866	+45,9	1 054	+23,0
570 040	Sendenhorst, Stadt	1 620	+8,0	168	+51,4	8 210	+8,3	375	+37,9
570 044	Telgte, Stadt	2 418	-1,5	248	+6,9	8 446	-0,4	497	-5,7
570 048	Wadersloh
570 052	Warendorf, Stadt	4 733	-1,1	206	-13,4	11 140	+2,8	564	+54,9
500 000	Reg.-Bez. Münster	249 219	+1,6	36 142	+6,9	578 144	+0,5	81 345	+6,6
711 000	Kreisfreie Stadt Bielefeld	29 857	+5,6	3 418	+7,9	62 222	+7,5	7 968	-10,3
754 000	Kreis Gütersloh	25 412	-5,3	2 912	-2,2	54 930	-1,9	6 201	-4,9
754 004	Borgholzhausen, Stadt
754 008	Gütersloh, Stadt	4 950	-13,7	1 094	+6,2	12 190	-12,9	2 169	-11,3
754 012	Halle (Westf.), Stadt	2 659	-39,0	304	-48,6	6 488	-17,1	595	-40,3
754 016	Harsewinkel, Stadt	2 139	+14,8	206	+73,1	3 386	-	440	+59,4
754 020	Herzebrock-Clarholz	371	-25,9	93	-7,0	931	-24,5	496	+3,8
754 024	Langenberg	-	-	-	-	-	-	-	-
754 028	Rheda-Wiedenbrück, Stadt	2 641	-1,5	217	-22,5	4 439	+2,7	400	-11,7
754 032	Rietberg, Stadt	2 730	+2,1	154	+144,4	4 259	-11,1	283	+114,4
754 036	Schloß Holte-Stukenbrock, Stadt	5 351	+11,5	469	+4,2	11 342	+12,4	1 095	+2,5
754 040	Steinhagen
754 044	Verl, Stadt	1 679	+21,8	209	+8,3	2 140	-9,1	281	-2,4
754 048	Versmold, Stadt	1 872	+29,3	128	+18,5	7 606	+55,2	386	+31,7
754 052	Werther (Westf.), Stadt	791	-23,4	27	+28,6	1 646	-27,4	45	-19,6
758 000	Kreis Herford	12 335	+10,7	994	+3,8	39 956	+8,4	3 014	-8,8
758 004	Bünde, Stadt	920	-1,3	109	+36,3	2 300	-13,2	356	+30,4
758 008	Enger, Stadt	-	-	-	-	-	-	-	-
758 012	Herford, Stadt	5 296	+51,1	336	+13,9	7 919	+40,5	670	+0,8
758 016	Hiddenhausen	995	-46,1	94	-42,3	1 755	-39,1	182	-44,8
758 020	Kirchlengern
758 024	Löhne, Stadt	969	-9,5	24	-31,4	10 698	-1,9	524	-18,6
758 028	Rödinghausen	988	+13,3	8	-61,9	1 980	-0,8	173	-55,6
758 032	Spenge, Stadt
758 036	Vlotho, Stadt	2 873	+11,4	419	+18,7	13 997	+19,6	1 100	+11,7
762 000	Kreis Höxter	27 246	-14,5	3 299	+18,6	118 050	-4,4	10 943	+7,0
762 004	Bad Driburg, Stadt	6 769	-14,4	294	-2,0	63 078	-1,7	820	-1,4
762 008	Beverungen, Stadt	3 511	-5,2	531	+122,2	7 522	-5,1	1 722	+144,3
762 012	Borgentreich, Stadt
762 016	Brakel, Stadt	712	-8,2	75	+21,0	2 035	-7,5	551	-13,2
762 020	Höxter, Stadt	7 661	-22,2	615	+64,9	22 295	-10,2	1 398	+61,1
762 024	Marienmünster, Stadt
762 028	Nieheim, Stadt	1 303	-2,1	577	-6,5	6 768	-7,9	3 836	-16,3
762 032	Steinheim, Stadt	729	-10,3	47	-16,1	1 395	-14,4	90	-25,6
762 036	Warburg, Stadt	5 033	-13,2	771	-10,1	10 296	-3,6	1 181	-18,0
762 040	Willebadessen, Stadt	1 077	-8,8	346	+34,6	3 091	-5,8	1 213	+23,0
766 000	Kreis Lippe	42 756	-4,2	4 377	+2,2	182 655	+0,5	17 050	+11,8
766 004	Augustdorf
766 008	Bad Salzuflen, Stadt	12 257	-6,6	1 061	+4,5	72 915	-1,6	2 182	+13,0
766 012	Barntrup, Stadt
766 016	Blomberg, Stadt	454	-12,5	51	-33,8	722	-19,2	102	-31,1
766 020	Detmold, Stadt	5 804	-16,2	583	+9,8	11 472	-18,9	1 494	+26,1
766 024	Dörentrup	1 320	+6,5	4	-69,2	3 589	+18,8	11	-21,4
766 028	Extertal	1 087	-10,3	163	+1,2	2 610	-19,2	509	-9,8
766 032	Horn-Bad Meinberg, Stadt	7 661	-11,7	788	-5,1	36 297	-8,9	3 407	+1,6

Noch: 2.1 Kapazität und Leistung der Beherbergungsstätten nach Verwaltungsbezirken

August 2024

Amtliche Schlüsselnummer	Verwaltungsbezirk	Betriebe		Betten			Mittlere Aufenthaltsdauer ³⁾	
		geöffnete	Veränderung ¹⁾	angebotene	Veränderung ¹⁾	mittlere Auslastung ²⁾	aller Gäste	ausländischer Gäste
	Noch: Kreis Lippe							
766 036	Kalletal	10	–	200	–	.	.	.
766 040	Lage, Stadt	9	+12,5	167	+3,1	50,7	3,1	5,4
766 044	Lemgo, Stadt	7	–	266	–2,2	30,1	2,2	3,6
766 048	Leopoldshöhe	3	–	43	–	28,4	2,1	1,8
766 052	Lügde, Stadt	8	–11,1	263	–5,7	39,0	3,9	3,6
766 056	Oerlinghausen, Stadt	4	–	162	–	23,3	2,4	1,0
766 060	Schieder-Schwalenberg, Stadt	9	–	249	+2,5	16,2	2,8	3,1
766 064	Schlangen	–	–	–	–	–	–	–
770 000	Kreis Minden-Lübbecke	98	–4,9	6 656	–1,1	61,0	4,3	2,0
770 004	Bad Oeynhausen, Stadt	24	–	3 421	–0,7	72,6	8,5	1,5
770 008	Espelkamp, Stadt	8	–	272	–1,4	34,7	2,1	2,8
770 012	Hille	4	–	131	–5,8	47,5	2,6	2,9
770 016	Hüllhorst	3	–	142	+23,5	.	.	.
770 020	Lübbecke, Stadt	3	–	91	–2,2	.	.	.
770 024	Minden, Stadt	17	–5,6	699	–1,8	49,7	1,6	1,8
770 028	Petershagen, Stadt	12	–14,3	612	–4,7	52,6	4,9	2,6
770 032	Porta Westfalica, Stadt	7	–12,5	364	–1,1	42,9	2,0	1,7
770 036	Preußisch-Oldendorf, Stadt	11	–	643	+0,9	65,2	7,2	8,1
770 040	Rahden, Stadt	4	–	172	–	34,5	2,2	2,7
770 044	Stemwede	5	–16,7	109	–17,4	27,5	2,3	4,3
774 000	Kreis Paderborn	114	+17,5	6 468	+18,9	50,7	2,7	1,7
774 004	Altenbeken	1	–	20	–	.	.	.
774 008	Bad Lippspringe, Stadt	13	–7,1	1 401	–1,5	78,3	5,8	3,0
774 012	Borchen	6	+20,0	206	+8,4	48,6	5,4	3,4
774 016	Büren, Stadt	10	–9,1	482	–4,0	39,8	2,3	1,5
774 020	Delbrück, Stadt	7	–	243	–	47,0	2,2	1,7
774 024	Hövelhof	11	+10,0	305	+7,8	35,4	2,5	2,4
774 028	Lichtenau, Stadt	5	+150,0	126	+173,9	28,6	1,8	1,4
774 032	Paderborn, Stadt	44	+29,4	3 050	+37,2	42,3	1,8	1,5
774 036	Salzkotten, Stadt	5	+66,7	104	+22,4	.	.	.
774 040	Bad Wünnenberg, Stadt	12	+20,0	531	+24,4	57,6	5,5	2,9
700 000	Reg.-Bez. Detmold	671	+0,8	38 395	+3,3	51,3	3,3	2,5
	Kreisfreie Städte							
911 000	Bochum	40	+11,1	4 766	+14,4	47,6	1,9	2,0
913 000	Dortmund	75	+7,1	9 992	+3,1	41,7	1,7	1,6
914 000	Hagen	26	–	1 691	–1,3	44,2	2,9	2,5
915 000	Hamm	20	–	1 386	+1,5	39,6	1,5	1,4
916 000	Herne	10	–	714	–2,7	28,1	1,5	2,1
954 000	Ennepe-Ruhr-Kreis	61	–4,7	3 223	–2,4	46,2	2,6	2,3
954 004	Breckerfeld, Stadt	4	–	182	–	28,7	2,6	1,9
954 008	Ennepetal, Stadt	3	–25,0	245	–6,8	.	.	.
954 012	Gevelsberg, Stadt	5	–	162	–4,1	30,0	1,8	3,3
954 016	Hattingen, Stadt	20	–	1 127	+1,3	50,8	3,2	3,2
954 020	Herdecke, Stadt	5	–	376	–0,3	54,9	2,0	2,4
954 024	Schwelm, Stadt	5	–	263	–	32,6	1,3	1,3
954 028	Sprockhövel, Stadt	6	–	319	–	45,7	2,4	2,0
954 032	Wetter (Ruhr), Stadt	5	–	122	–8,3	.	.	.
954 036	Witten, Stadt	8	–20,0	427	–11,8	34,1	1,8	2,3
958 000	Hochsauerlandkreis	413	–0,2	26 434	+4,6	48,9	3,5	4,4
958 004	Arnsberg, Stadt	22	–8,3	1 510	+0,3	35,0	1,9	2,2
958 008	Bestwig	14	+7,7	742	+5,0	43,4	2,8	4,7
958 012	Brilon, Stadt	33	–	1 431	+2,7	43,3	3,6	4,1
958 016	Eslohe (Sauerland)	24	+9,1	989	+3,1	43,1	3,8	3,7
958 020	Hallenberg, Stadt	11	+10,0	509	+3,2	40,8	2,5	3,3
958 024	Marsberg, Stadt	11	+10,0	250	+5,0	38,5	3,4	2,1
958 028	Medebach, Stadt	24	+14,3	3 995	+1,8	68,6	5,0	5,7
958 032	Meschede, Stadt	24	+4,3	1 165	+11,2	45,4	2,4	3,0
958 036	Olsberg, Stadt	37	–5,1	1 086	–11,3	34,4	2,6	3,0
958 040	Schmallenberg, Stadt	76	–2,6	4 077	–	55,9	4,1	3,6
958 044	Sundern (Sauerland), Stadt	29	–	1 390	–1,7	57,1	2,6	3,4
958 048	Winterberg, Stadt	108	–3,6	9 290	+12,0	43,2	3,6	4,4

Anmerkungen Seite 9

Noch: 2.1 Kapazität und Leistung der Beherbergungsstätten nach Verwaltungsbezirken

August 2024

Amtliche Schlüsselnummer	Verwaltungsbezirk	Ankünfte				Übernachtungen			
		aller Gäste	Veränderung ¹⁾	ausländischer Gäste	Veränderung ¹⁾	aller Gäste	Veränderung ¹⁾	ausländischer Gäste	Veränderung ¹⁾
	Noch: Kreis Lippe								
766 036	Kalletal
766 040	Lage, Stadt	860	+24,3	47	+95,8	2 625	+10,9	254	+38,8
766 044	Lemgo, Stadt	1 104	-22,3	99	-35,3	2 483	-1,1	357	+3,2
766 048	Leopoldshöhe	182	-29,2	4	-82,6	379	-43,0	7	-70,8
766 052	Lügde, Stadt	798	-22,7	459	+30,4	3 125	+2,9	1 674	+25,4
766 056	Oerlinghausen, Stadt	466	-10,6	17	x	1 138	-3,5	17	+240,0
766 060	Schieder-Schwalenberg, Stadt	2 055	-3,7	157	-52,4	5 686	+3,4	493	-55,0
766 064	Schlangen	—	—	—	—	—	—	—	—
770 000	Kreis Minden-Lübbecke	31 804	+5,3	2 154	-24,4	135 670	+10,6	4 329	-31,2
770 004	Bad Oeynhausen, Stadt	9 015	-4,0	786	-18,5	76 877	+11,7	1 188	-21,7
770 008	Espelkamp, Stadt	1 510	-5,2	118	+24,2	3 171	-17,3	329	-40,8
770 012	Hille	741	-29,7	85	-59,3	1 929	-21,6	246	-59,6
770 016	Hüllhorst
770 020	Lübbecke, Stadt
770 024	Minden, Stadt	7 776	+5,8	455	-43,5	12 349	+2,4	831	-41,9
770 028	Petershagen, Stadt	2 270	+15,2	127	+225,6	11 110	+23,9	332	+374,3
770 032	Porta Westfalica, Stadt	5 102	+15,4	314	-28,5	10 163	+19,1	528	-25,7
770 036	Preußisch-Oldendorf, Stadt	1 800	+9,4	17	-39,3	12 990	+7,2	137	-18,0
770 040	Rahden, Stadt	819	+20,3	62	+26,5	1 840	+3,5	169	-35,5
770 044	Stemwede	1 109	+182,2	99	+80,0	2 509	+87,2	421	-36,9
774 000	Kreis Paderborn	39 545	+21,8	7 182	+139,7	106 203	+12,9	12 004	+83,5
774 004	Altenbeken
774 008	Bad Lippspringe, Stadt	5 928	-3,2	294	-17,4	34 130	+3,5	878	-2,2
774 012	Borchen	574	-24,1	13	+160,0	3 104	-21,3	44	-33,3
774 016	Büren, Stadt	2 492	-22,8	193	+2,1	5 731	-14,3	286	-3,7
774 020	Delbrück, Stadt	1 487	+14,1	63	-46,6	3 282	+32,6	106	-53,5
774 024	Hövelhof	2 376	-0,3	328	-13,2	5 853	+14,7	783	+12,0
774 028	Lichtenau, Stadt	607	+160,5	44	-25,4	1 118	+114,2	60	-31,8
774 032	Paderborn, Stadt	23 683	+43,3	6 084	+252,1	42 091	+29,8	9 405	+143,6
774 036	Salzkotten, Stadt
774 040	Bad Wünnenberg, Stadt	1 786	+29,3	128	+1,6	9 850	+9,8	371	+6,6
700 000	Reg.-Bez. Detmold	208 955	+1,7	24 336	+21,6	699 686	+4,0	61 509	+7,9
	Kreisfreie Städte								
911 000	Bochum	38 383	+19,4	4 744	+40,4	71 332	+11,9	9 464	+32,4
913 000	Dortmund	78 889	+4,6	20 685	-0,4	134 141	+7,2	33 676	+1,0
914 000	Hagen	7 965	-4,8	915	-38,2	22 819	-5,7	2 308	-50,1
915 000	Hamm	11 040	-6,3	1 197	-7,3	16 895	-8,5	1 705	-9,2
916 000	Herne	4 131	-11,0	248	+4,2	6 226	-16,7	521	-8,1
954 000	Ennepe-Ruhr-Kreis	18 277	-5,7	1 562	+4,5	48 017	-5,2	3 643	+4,1
954 004	Breckerfeld, Stadt	623	-27,2	14	-30,0	1 620	-13,1	27	-35,7
954 008	Ennepetal, Stadt
954 012	Gevelsberg, Stadt	847	+1,9	49	-15,5	1 506	-2,0	161	-15,7
954 016	Hattingen, Stadt	6 050	-11,4	325	+14,0	19 528	-6,6	1 032	+71,4
954 020	Herdecke, Stadt	3 137	-5,9	268	-2,9	6 394	+7,9	640	+8,1
954 024	Schwelm, Stadt	2 110	+7,1	204	-28,7	2 655	-1,0	275	-30,9
954 028	Sprockhövel, Stadt	1 909	+26,3	449	+76,8	4 521	-4,5	915	+11,7
954 032	Wetter (Ruhr), Stadt
954 036	Witten, Stadt	2 521	-12,7	219	-6,4	4 520	-16,2	513	-16,3
958 000	Hochsauerlandkreis	121 626	+6,8	26 741	+7,5	425 098	+4,1	118 489	-2,5
958 004	Arnsberg, Stadt	8 515	+1,1	650	+23,1	16 294	-7,7	1 434	+33,5
958 008	Bestwig	3 830	-7,4	249	-21,0	10 695	-3,3	1 159	-24,8
958 012	Brilon, Stadt	6 814	+2,2	1 890	+30,3	24 190	-0,2	7 728	+50,3
958 016	Elslohe (Sauerland)	3 492	-14,6	184	+16,5	13 251	-22,3	676	-3,6
958 020	Hallenberg, Stadt	2 617	+3,4	447	-14,5	6 430	+1,4	1 472	-14,8
958 024	Marsberg, Stadt	1 683	+21,5	30	+87,5	5 778	+41,5	62	+100,0
958 028	Medebach, Stadt	18 168	+16,5	6 407	+7,8	89 969	-0,5	36 374	-9,5
958 032	Meschede, Stadt	8 567	+2,8	912	-2,3	20 642	+9,5	2 768	-17,1
958 036	Olsberg, Stadt	4 667	-13,0	811	+16,7	12 254	-8,8	2 393	+6,1
958 040	Schmallenberg, Stadt	16 994	+9,3	2 331	-15,8	70 282	+2,6	8 334	-20,3
958 044	Sundern (Sauerland), Stadt	11 076	-0,3	843	+2,1	28 402	+6,0	2 851	+0,9
958 048	Winterberg, Stadt	35 203	+14,7	11 987	+11,8	126 911	+15,4	53 238	+1,8

Noch: 2.1 Kapazität und Leistung der Beherbergungsstätten nach Verwaltungsbezirken

August 2024

Amtliche Schlüssel- nummer	Verwaltungsbezirk	Betriebe		Betten			Mittlere Aufenthaltsdauer ³⁾	
		geöffnete	Veränderung ¹⁾	angebotene	Veränderung ¹⁾	mittlere Auslastung ²⁾	aller Gäste	ausländischer Gäste
962 000	Märkischer Kreis	94	-1,1	3 351	-2,0	33,2	2,0	2,3
962 004	Altena, Stadt	8	–	297	-1,7	25,3	2,4	3,0
962 008	Balve, Stadt	10	–	353	-1,7	30,3	2,0	2,9
962 012	Halver, Stadt	2	–	36	–	.	.	.
962 016	Hemer, Stadt	8	–	147	–	17,0	2,1	4,7
962 020	Herscheid	2	–	38	–	.	.	.
962 024	Iserlohn, Stadt	12	–	564	-13,0	42,4	1,8	2,4
962 028	Kierspe, Stadt	1	-50,0	20	–	.	.	.
962 032	Lüdenscheid, Stadt	12	–	627	+2,8	32,8	1,8	2,0
962 036	Meinerzhagen, Stadt	8	–	349	–	43,8	2,6	2,3
962 040	Menden (Sauerland), Stadt	10	–	205	+5,7	20,8	1,7	1,7
962 044	Nachrodt-Wiblingwerde	3	–	210	-3,7	30,6	2,0	2,5
962 048	Neuenrade, Stadt	7	–	168	+2,4	38,9	1,7	1,9
962 052	Plettenberg, Stadt	8	–	264	–	30,9	2,3	1,9
962 056	Schalksmühle	–	–	–	–	–	–	–
962 060	Werdohl, Stadt	3	–	73	+1,4	39,7	3,7	5,5
966 000	Kreis Olpe	101	-3,8	3 791	-2,7	40,5	2,6	3,5
966 004	Attendorf, Stadt	19	-5,0	931	-3,5	38,6	2,2	3,3
966 008	Drolshagen, Stadt	8	-11,1	143	-13,9	41,0	2,9	3,4
966 012	Finnentrop	9	–	176	-9,3	37,6	3,2	3,9
966 016	Kirchhundem	16	-5,9	348	-6,2	34,1	2,2	2,3
966 020	Lenne, Stadt	31	-3,1	1 325	-1,0	49,8	3,1	4,0
966 024	Olpe, Stadt	14	–	644	+0,6	33,4	2,6	3,2
966 028	Wenden	4	–	224	–	25,3	2,2	3,9
970 000	Kreis Siegen-Wittgenstein	93	+2,2	4 893	+1,9	44,6	3,3	2,5
970 004	Bad Berleburg, Stadt	21	+10,5	1 083	-1,2	69,8	8,7	4,0
970 008	Burbach	8	–	668	+4,9	19,8	4,2	5,1
970 012	Erndtebrück	2	+100,0	53	+89,3	.	.	.
970 016	Freudenberg, Stadt	4	-20,0	160	-6,4	31,5	1,9	2,6
970 020	Hilchenbach, Stadt	13	+8,3	605	+2,0	50,7	6,8	2,2
970 024	Kreuztal, Stadt	4	–	84	–	31,2	2,2	2,0
970 028	Bad Laasphe, Stadt	10	–	539	-1,3	46,9	2,7	3,7
970 032	Netphen, Stadt	8	+14,3	303	+40,9	32,2	2,0	2,7
970 036	Neunkirchen	3	–	75	+2,7	.	.	.
970 040	Siegen, Stadt	12	–	941	-2,6	46,4	1,7	1,7
970 044	Wilnsdorf	8	-20,0	382	-2,6	25,2	2,1	2,6
974 000	Kreis Soest	144	-2,7	8 305	-1,9	53,9	3,7	2,5
974 004	Anröchte	2	–	39	–	.	.	.
974 008	Bad Sassendorf	23	-4,2	1 925	-0,7	78,8	6,0	2,5
974 012	Ense	1	–	12	–	.	.	.
974 016	Erwitte, Stadt	14	-12,5	863	-3,1	66,0	4,6	2,3
974 020	Geseke, Stadt	4	–	952	-1,2	13,8	1,8	1,6
974 024	Lippetal	3	–	35	–	27,5	1,8	1,4
974 028	Lippstadt, Stadt	22	-4,3	1 113	-3,4	58,0	3,8	2,7
974 032	Möhnesee	22	+4,8	1 364	-0,4	54,0	3,3	2,9
974 036	Rüthen, Stadt	12	–	268	-0,4	29,3	2,8	2,3
974 040	Soest, Stadt	14	–	857	+0,2	41,8	1,9	2,2
974 044	Warstein, Stadt	16	–	471	-4,5	48,8	4,2	4,1
974 048	Welter	3	–	91	+26,4	.	.	.
974 052	Werl, Stadt	4	-20,0	190	-23,7	33,6	1,8	3,1
974 056	Wickede (Ruhr)	4	–	125	+1,6	83,9	6,3	2,0
978 000	Kreis Unna	56	-1,8	3 250	-2,5	37,1	2,1	2,2
978 004	Bergkamen, Stadt	5	+25,0	84	+29,2	.	.	.
978 008	Bönen	–	–	–	–	–	–	–
978 012	Fröndenberg/Ruhr, Stadt	5	–	171	–	34,1	1,7	1,5
978 016	Holzwickede	2	–	195	–	.	.	.
978 020	Kamen, Stadt	5	–	579	–	59,4	2,5	1,7
978 024	Lünen, Stadt	10	–	624	+3,3	33,8	1,9	3,3
978 028	Schwerte, Stadt	7	-22,2	392	-10,3	26,6	1,4	1,3
978 032	Selm, Stadt	5	–	431	–	16,7	3,1	2,5
978 036	Unna, Stadt	6	–	337	-18,8	37,2	1,8	2,2
978 040	Werne, Stadt	11	–	437	+0,5	43,7	2,2	2,5
900 000	Reg.-Bez. Arnsberg	1 133	-0,3	71 796	+2,3	45,8	2,7	3,0
	Nordrhein-Westfalen	4 615	-0,7	334 498	+1,0	45,6	2,3	2,2

Anmerkungen Seite 9

Noch: 2.1 Kapazität und Leistung der Beherbergungsstätten nach Verwaltungsbezirken

August 2024

Amtliche Schlüsselnummer	Verwaltungsbezirk	Ankünfte				Übernachtungen			
		aller Gäste	Veränderung ¹⁾	ausländischer Gäste	Veränderung ¹⁾	aller Gäste	Veränderung ¹⁾	ausländischer Gäste	Veränderung ¹⁾
962 000	Märkischer Kreis	17 483	-3,1	1 329	-13,2	35 127	-1,5	3 057	-28,6
962 004	Altena, Stadt	1 011	-16,1	54	-3,6	2 378	-8,6	162	+0,6
962 008	Balve, Stadt	1 641	-1,7	83	+10,7	3 314	-3,5	244	-10,9
962 012	Halver, Stadt
962 016	Hemer, Stadt	533	+17,7	9	+125,0	1 095	+43,9	42	x
962 020	Herscheid
962 024	Iserlohn, Stadt	4 060	+9,7	290	-20,5	7 407	+9,8	697	-16,9
962 028	Kierspe, Stadt
962 032	Lüdenscheid, Stadt	3 526	-7,4	409	-6,2	6 375	-17,4	831	-30,9
962 036	Meinerzhagen, Stadt	1 838	+29,3	58	+20,8	4 736	+46,5	132	-17,0
962 040	Menden (Sauerland), Stadt	799	-6,5	21	+31,3	1 325	-15,3	36	+20,0
962 044	Nachrodt-Wiblingwerde	992	-14,0	11	-15,4	1 976	-5,4	27	+35,0
962 048	Neuenrade, Stadt	1 141	+7,6	163	+101,2	1 994	+5,2	305	+78,4
962 052	Plettenberg, Stadt	1 256	-38,2	149	-58,8	2 878	-25,9	289	-74,8
962 056	Schalksmühle	-	-	-	-	-	-	-	-
962 060	Werdohl, Stadt	243	+13,6	29	+107,1	898	+26,3	159	+133,8
966 000	Kreis Olpe	30 323	+12,1	4 584	+2,6	78 198	+9,8	15 951	-2,2
966 004	Attendorf, Stadt	9 480	+26,0	1 716	+40,0	20 507	+21,6	5 584	+32,1
966 008	Drolshagen, Stadt	2 278	-4,4	218	-48,5	6 553	-7,0	736	-61,2
966 012	Finnentrop	1 011	+2,3	257	+13,7	3 189	+12,3	991	+34,1
966 016	Kirchhundem	1 470	+47,1	113	-13,1	3 252	+5,1	263	-34,1
966 020	Lennestadt, Stadt	6 476	-1,7	1 233	-7,8	20 158	+1,8	4 889	-10,4
966 024	Olpe, Stadt	8 813	+14,2	863	-7,9	22 781	+16,7	2 762	-6,5
966 028	Wenden	795	-7,2	184	-2,1	1 758	-14,7	726	+12,7
970 000	Kreis Siegen-Wittgenstein	20 034	-5,7	3 464	-15,0	66 830	-6,9	8 832	-19,2
970 004	Bad Berleburg, Stadt	2 685	+1,6	189	-4,5	23 450	-3,3	759	-13,9
970 008	Burbach	962	-5,7	67	-23,0	4 038	-2,0	343	-19,5
970 012	Erndtebrück
970 016	Freudenberg, Stadt	819	-26,1	110	-32,9	1 560	-19,0	281	+20,1
970 020	Hilchenbach, Stadt	1 330	-20,9	79	+3,9	9 088	-11,2	177	-25,6
970 024	Kreuztal, Stadt	367	-28,3	129	-18,9	812	-38,5	255	-42,3
970 028	Bad Laasphe, Stadt	2 994	-11,7	1 038	-41,5	7 967	-9,2	3 793	-31,2
970 032	Netphen, Stadt	1 509	+66,6	64	+178,3	2 983	+51,1	175	-50,4
970 036	Neunkirchen
970 040	Siegen, Stadt	7 793	+1,0	1 701	+13,2	13 527	+1,5	2 829	+8,4
970 044	Wilnsdorf	1 286	-35,7	64	-11,1	2 759	-45,6	168	-5,1
974 000	Kreis Soest	42 616	-4,8	3 447	-7,1	158 225	-1,5	8 565	-9,3
974 004	Anröchte
974 008	Bad Sassendorf	8 238	-3,9	335	-8,5	49 598	-0,6	846	-7,7
974 012	Ense
974 016	Erwitte, Stadt	4 037	-4,3	167	-6,7	18 409	-10,3	376	-43,8
974 020	Geseke, Stadt	2 220	-17,0	194	-38,4	4 060	-3,8	314	-23,2
974 024	Lippetal	662	+17,6	135	+21,6	1 220	-1,9	187	+27,2
974 028	Lippstadt, Stadt	6 715	-2,9	637	-26,4	25 632	-4,0	1 706	-21,0
974 032	Möhnesee	8 686	+6,0	330	+9,3	28 535	+6,7	943	-8,4
974 036	Rüthen, Stadt	2 101	-8,2	129	-7,9	5 779	+33,3	291	+23,3
974 040	Soest, Stadt	6 112	-11,1	1 103	+8,1	11 427	-9,5	2 458	+2,7
974 044	Warstein, Stadt	1 825	+5,4	225	-	7 627	+2,2	921	+20,2
974 048	Wolver
974 052	Werl, Stadt	1 039	-39,4	120	-4,8	1 907	-32,0	373	+1,9
974 056	Wickede (Ruhr)	514	-0,2	20	+42,9	3 252	+3,0	39	-15,2
978 000	Kreis Unna	20 474	-4,2	2 416	-1,7	42 435	+2,1	5 227	+17,2
978 004	Bergkamen, Stadt
978 008	Bönen	-	-	-	-	-	-	-	-
978 012	Fröndenberg/Ruhr, Stadt	1 078	-9,2	67	-18,3	1 810	+6,6	99	-20,2
978 016	Holzwickede
978 020	Kamen, Stadt	4 336	+2,1	449	-17,3	10 653	+13,5	754	+3,4
978 024	Lünen, Stadt	3 368	-13,2	495	-5,9	6 545	-5,1	1 645	+36,7
978 028	Schwerte, Stadt	2 301	-21,4	101	+11,0	3 190	-39,7	133	+19,8
978 032	Selm, Stadt	2 226	+30,2	119	+240,0	6 959	+53,1	299	+333,3
978 036	Unna, Stadt	2 191	+0,9	221	-13,7	3 890	-4,6	491	-4,7
978 040	Werne, Stadt	2 667	-1,3	426	+24,2	5 922	+3,1	1 058	+24,3
900 000	Reg.-Bez. Arnsberg	411 241	+3,3	71 332	+2,2	1105 343	+2,4	211 438	-3,0
	Nordrhein-Westfalen	2 244 121	+0,4	509 337	+5,2	5 200 552	+0,1	1 105 092	+1,5

2.2 Kapazität und Leistung der Beherbergungsstätten nach Gemeindegruppen und Betriebsarten

August 2024

Gemeindegruppe Betriebsart	Betriebe		Betten			Mittlere Aufenthaltsdauer ³⁾	
	geöffnete	Veränderung ¹⁾	angebotene	Veränderung ¹⁾	mittlere Auslastung ²⁾	aller Gäste	ausländischer Gäste
Mineral-, Moor-, Sole- und Thermalbäder	262	-2,6	23 307	-0,6	66,2	4,2	1,8
Hotels	85	-3,4	7 405	-1,2	53,0	2,0	1,8
Gasthöfe	2	-	53	-	.	.	.
Pensionen	53	-1,9	1 549	-0,7	47,7	4,5	4,7
Hotels garnis	34	-2,9	2 631	-2,2	48,6	1,8	1,6
Erholungs-, Ferien-, Schulungsheime	10	-	1 451	-0,6	39,8	3,1	3,9
Ferienhäuser, -wohnungen, -zentren	15	-	354	+1,1	.	.	.
Hütten, Jugendherbergen u. Ä.	7	-	610	+1,8	38,6	2,5	2,0
Vorsorge- und Reha-Kliniken	45	-2,2	9 254	+0,1	91,7	23,9	24,6
Campingplätze	11	-8,3	.	.	.	2,2	1,7
Heilklimatische Kurorte	125	-3,1	10 856	+9,6	44,9	3,8	4,5
Hotels	39	-2,5	2 862	-5,1	50,1	2,4	3,2
Gasthöfe	12	-	348	+1,2	.	.	.
Pensionen	16	-15,8	395	-12,4	40,8	2,2	2,4
Hotels garnis	5	-	297	-1,7	.	.	.
Erholungs-, Ferien-, Schulungsheime	13	-	947	-0,2	39,4	3,9	5,1
Ferienhäuser, -wohnungen, -zentren	27	-	4 959	+30,6	.	.	.
Hütten, Jugendherbergen u. Ä.	5	-	428	-0,2	.	.	.
Vorsorge- und Reha-Kliniken	3	-	620	-	100,0	26,8	-
Campingplätze	5	-
Kneippkurorte	143	-0,7	5 523	-1,7	41,8	2,8	3,4
Hotels	36	+5,9	2 039	+7,7	.	.	.
Gasthöfe	13	-13,3	218	-14,2	32,2	1,7	3,4
Pensionen	13	-7,1	224	-5,9	.	.	.
Hotels garnis	9	-10,0	350	-10,3	57,6	1,8	1,9
Erholungs-, Ferien-, Schulungsheime	5	-	250	-	.	.	.
Ferienhäuser, -wohnungen, -zentren	39	+8,3	1 091	+4,0	.	.	.
Hütten, Jugendherbergen u. Ä.	12	-7,7	1 027	-11,2	45,3	2,3	3,3
Vorsorge- und Reha-Kliniken	2	-33,3	324	-15,6	.	.	.
Campingplätze	14	-	.	.	.	2,7	3,4
Kneippheilkurorte	132	+1,5	7 379	+1,9	57,4	4,7	3,4
Hotels	44	+4,8	2 746	+4,3	.	.	.
Gasthöfe	20	-4,8	503	-0,2	30,7	2,7	3,1
Pensionen	15	-6,3	272	-5,2	.	.	.
Hotels garnis	4	-	110	+2,8	.	.	.
Erholungs-, Ferien-, Schulungsheime	8	-	1 200	+3,0	.	.	.
Ferienhäuser, -wohnungen, -zentren	30	+7,1	983	+4,5	61,7	6,2	7,0
Hütten, Jugendherbergen u. Ä.	2	-	186	-	.	.	.
Vorsorge- und Reha-Kliniken	7	-	1 379	-2,7	.	.	.
Campingplätze	2	-
Heilbäder zusammen	662	-1,5	47 065	+1,8	57,1	4,0	2,9
Hotels	204	-	15 052	+0,1	49,6	2,2	2,4
Gasthöfe	47	-6,0	1 122	-2,9	31,2	2,5	3,0
Pensionen	97	-5,8	2 440	-3,8	44,9	3,7	3,1
Hotels garnis	52	-3,7	3 388	-2,9	47,8	1,8	1,7
Erholungs-, Ferien-, Schulungsheime	36	-	3 848	+0,6	44,5	4,2	4,5
Ferienhäuser, -wohnungen, -zentren	111	+4,7	7 387	+20,3	42,9	5,3	6,4
Hütten, Jugendherbergen u. Ä.	26	-3,7	2 251	-5,1	38,4	2,4	2,4
Vorsorge- und Reha-Kliniken	57	-3,4	11 577	-0,8	91,2	25,3	27,8
Campingplätze	32	-3,0	.	.	.	2,5	2,7

Anmerkungen Seite 9

Noch: 2.2 Kapazität und Leistung der Beherbergungsstätten nach Gemeindegruppen und Betriebsarten

August 2024

Gemeindegruppe Betriebsart	Ankünfte				Übernachtungen			
	aller Gäste	Verände- rung ¹⁾	aus- ländischer Gäste	Verände- rung ¹⁾	aller Gäste	Verände- rung ¹⁾	aus- ländischer Gäste	Verände- rung ¹⁾
Mineral-, Moor-, Sole- und Thermalbäder	116 608	-2,3	25 331	+1,3	493 218	+1,0	45 725	-0,6
Hotels	61 442	-1,8	15 923	-1,5	121 275	-2,8	27 870	+0,9
Gasthöfe
Pensionen	5 040	-9,3	206	-33,8	22 650	-1,8	966	-29,2
Hotels garnis	22 478	+5,5	6 940	+8,9	39 629	+4,6	11 349	-
Erholungs-, Ferien-, Schulungsheime	5 843	-17,2	218	-13,1	17 903	-16,7	850	-31,7
Ferienhäuser, -wohnungen, -zentren
Hütten, Jugendherbergen u. Ä.	2 906	-19,9	469	+86,9	7 301	-4,7	935	+175,0
Vorsorge- und Reha-Kliniken	11 000	-4,7	5	-50,0	263 149	+4,1	123	-40,0
Campingplätze	6 879	+1,0	1 405	-4,0	15 418	+4,9	2 345	-10,2
Heilklimatische Kurorte	40 193	+12,1	12 581	+10,7	154 700	+11,9	57 150	+0,4
Hotels	18 133	+14,0	6 020	+14,5	44 125	+10,2	19 282	+5,6
Gasthöfe
Pensionen	2 287	+20,4	458	+22,5	4 991	+26,6	1 109	+24,7
Hotels garnis
Erholungs-, Ferien-, Schulungsheime	2 877	-24,8	190	+26,7	11 278	-9,2	975	+2,4
Ferienhäuser, -wohnungen, -zentren
Hütten, Jugendherbergen u. Ä.
Vorsorge- und Reha-Kliniken	719	-3,5	-	-	19 300	+3,7	-	-
Campingplätze
Kneippkurorte	34 713	-3,6	5 511	+9,3	95 969	-3,0	18 615	+15,1
Hotels
Gasthöfe	1 242	-4,6	102	+59,4	2 173	+9,6	351	+137,2
Pensionen
Hotels garnis	3 462	-4,0	347	-12,8	6 251	-5,4	658	-9,4
Erholungs-, Ferien-, Schulungsheime
Ferienhäuser, -wohnungen, -zentren
Hütten, Jugendherbergen u. Ä.	6 169	-16,5	191	+28,2	14 422	-21,2	639	+55,9
Vorsorge- und Reha-Kliniken
Campingplätze	9 233	+35,4	2 104	+41,4	24 547	+23,8	7 206	+33,2
Kneippheilbäder	27 968	+4,0	4 148	-19,4	130 184	-1,4	14 123	-20,2
Hotels
Gasthöfe	1 781	+24,8	248	+38,5	4 744	+16,9	780	+42,9
Pensionen
Hotels garnis
Erholungs-, Ferien-, Schulungsheime
Ferienhäuser, -wohnungen, -zentren	3 003	+9,4	144	-44,4	18 481	+1,3	1 007	-36,5
Hütten, Jugendherbergen u. Ä.
Vorsorge- und Reha-Kliniken
Campingplätze
Heilbäder zusammen	219 482	+0,6	47 571	+2,2	874 071	+1,9	135 613	-0,9
Hotels	105 438	-0,1	27 222	-2,3	230 375	-1,0	64 691	-2,2
Gasthöfe	4 252	+7,6	534	+19,2	10 664	+6,7	1 610	+17,5
Pensionen	9 137	-1,7	986	-7,6	33 760	+3,0	3 095	-11,0
Hotels garnis	27 744	+4,5	7 678	+8,7	50 122	+4,5	12 865	+0,6
Erholungs-, Ferien-, Schulungsheime	12 496	-15,7	420	+4,7	51 897	-11,5	1 909	-13,1
Ferienhäuser, -wohnungen, -zentren	18 462	+19,0	6 090	+4,3	98 092	+12,4	39 129	-3,5
Hütten, Jugendherbergen u. Ä.	11 026	-15,2	672	+42,1	26 816	-13,2	1 607	+43,5
Vorsorge- und Reha-Kliniken	12 935	-5,4	5	-50,0	327 404	+3,0	139	-41,1
Campingplätze	17 992	+14,6	3 964	+16,7	44 941	+14,3	10 568	+18,2

Anmerkungen Seite 9

Noch: 2.2 Kapazität und Leistung der Beherbergungsstätten nach Gemeindegruppen und Betriebsarten

August 2024

Gemeindegruppe Betriebsart	Betriebe		Betten			Mittlere Aufenthaltsdauer ³⁾	
	geöffnete	Veränderung ¹⁾	angebotene	Veränderung ¹⁾	mittlere Auslastung ²⁾	aller Gäste	ausländischer Gäste
Luftkurorte	261	-1,5	10 881	-1,0	50,3	2,8	3,2
Hotels	75	-2,6	3 536	-1,3	48,8	2,1	2,4
Gasthöfe	21	-16,0	480	-14,0	.	.	.
Pensionen	34	-	662	-0,7	50,3	3,4	2,6
Hotels garnis	14	+7,7	297	+15,1	59,6	1,6	1,6
Erholungs-, Ferien-, Schulungsheime	19	-5,0	1 523	-2,2	41,4	3,4	2,8
Ferienhäuser, -wohnungen, -zentren	54	+3,8	2 346	+0,9	58,6	5,0	5,7
Hütten, Jugendherbergen u. Ä.	18	-	1 364	-0,1	49,1	2,5	1,8
Vorsorge- und Reha-Kliniken	2	-	673	-	.	.	.
Campingplätze	24	-	.	.	.	2,5	2,2
Erholungsorte	325	-	14 653	+1,5	42,8	2,7	3,2
Hotels	97	-4,0	4 683	-1,5	43,8	1,8	2,2
Gasthöfe	24	-	406	+0,5	.	.	.
Pensionen	23	+4,5	520	+4,6	38,9	3,3	4,7
Hotels garnis	20	+11,1	771	+6,2	37,0	1,7	2,1
Erholungs-, Ferien-, Schulungsheime	39	-	2 662	+0,9	38,7	2,8	1,6
Ferienhäuser, -wohnungen, -zentren	54	+5,9	2 219	+4,8	49,9	5,0	6,6
Hütten, Jugendherbergen u. Ä.	22	-	2 846	+3,4	36,8	2,6	4,2
Vorsorge- und Reha-Kliniken	4	-	546	-	.	.	.
Campingplätze	42	-4,5	.	.	.	2,7	2,8
Sonstige Gemeinden	3 367	-0,6	261 899	+0,9	43,5	2,1	2,0
Hotels	1 432	-1,0	142 857	+0,8	42,5	1,7	1,8
Gasthöfe	178	-3,8	3 681	-2,1	27,9	2,0	2,9
Pensionen	137	-2,8	3 536	-0,7	41,5	3,2	4,9
Hotels garnis	800	-0,9	60 440	+1,2	43,2	1,8	1,9
Erholungs-, Ferien-, Schulungsheime	227	-2,2	24 980	-0,5	35,6	3,8	3,6
Ferienhäuser, -wohnungen, -zentren	208	+13,0	9 140	+6,2	57,6	4,5	5,4
Hütten, Jugendherbergen u. Ä.	130	-	10 865	+2,3	43,4	2,5	2,5
Vorsorge- und Reha-Kliniken	45	-	6 400	+0,6	90,6	29,2	42,9
Campingplätze	210	-2,8	.	.	.	2,8	3,0
Nordrhein-Westfalen	4 615	-0,7	334 498	+1,0	45,6	2,3	2,2
Hotels	1 808	-1,1	166 128	+0,6	43,3	1,8	1,9
Gasthöfe	270	-4,9	5 689	-3,2	29,0	2,1	2,8
Pensionen	291	-3,0	7 158	-1,4	43,3	3,4	4,2
Hotels garnis	886	-0,7	64 896	+1,1	43,5	1,8	1,9
Erholungs-, Ferien-, Schulungsheime	321	-1,8	33 013	-0,3	37,1	3,7	3,3
Ferienhäuser, -wohnungen, -zentren	427	+8,7	21 092	+9,9	51,8	4,8	5,9
Hütten, Jugendherbergen u. Ä.	196	-0,5	17 326	+1,3	42,1	2,5	2,6
Vorsorge- und Reha-Kliniken	108	-1,8	19 196	-0,2	89,5	26,4	40,1
Campingplätze	308	-2,8	.	.	.	2,8	2,8

Anmerkungen Seite 9

Noch: 2.2 Kapazität und Leistung der Beherbergungsstätten nach Gemeindegruppen und Betriebsarten

August 2024

Gemeindegruppe Betriebsart	Ankünfte				Übernachtungen			
	aller Gäste	Verände- rung ¹⁾	aus- ländischer Gäste	Verände- rung ¹⁾	aller Gäste	Verände- rung ¹⁾	aus- ländischer Gäste	Verände- rung ¹⁾
Luftkurorte	68 932	+2,5	15 011	+2,4	195 832	+3,7	48 089	-2,2
Hotels	25 263	+5,4	6 389	+3,5	52 553	+5,2	15 260	+0,5
Gasthöfe
Pensionen	3 008	-12,3	344	-8,5	10 325	-1,6	902	-16,6
Hotels garnis	3 342	+33,1	1 131	+38,9	5 250	+21,6	1 760	+30,5
Erholungs-, Ferien-, Schulungsheime	5 703	-24,1	10	-9,1	19 171	-18,9	28	+100,0
Ferienhäuser, -wohnungen, -zentren	8 519	-0,4	4 193	+3,5	42 595	+4,1	23 793	+0,1
Hütten, Jugendherbergen u. Ä.	8 314	-3,7	180	+8,4	20 608	+7,0	322	+14,2
Vorsorge- und Reha-Kliniken
Campingplätze	11 356	+26,3	2 359	-11,1	28 107	+25,4	5 159	-22,3
Erholungsorte	99 865	+2,0	16 222	+4,1	266 274	+6,7	52 567	+26,7
Hotels	33 008	+9,2	5 863	-4,7	60 948	+1,3	12 722	-9,5
Gasthöfe
Pensionen	1 834	+10,5	100	-35,9	6 138	+6,6	465	-53,5
Hotels garnis	5 100	+1,4	877	+3,7	8 850	-0,1	1 825	+0,3
Erholungs-, Ferien-, Schulungsheime	11 122	-18,6	810	+23,7	31 676	-13,8	1 268	-27,0
Ferienhäuser, -wohnungen, -zentren	6 806	+3,6	3 003	+6,6	34 340	+72,3	19 947	+134,5
Hütten, Jugendherbergen u. Ä.	12 400	-24,0	389	+162,8	32 480	-18,5	1 621	x
Vorsorge- und Reha-Kliniken
Campingplätze	27 637	+22,9	4 970	+10,0	74 932	+24,8	14 060	+5,1
Sonstige Gemeinden	1 855 842	+0,2	430 533	+5,6	3 864 375	-0,9	868 823	+0,8
Hotels	1 081 835	+0,2	280 528	+5,8	1 871 248	-0,9	512 280	+3,2
Gasthöfe	15 671	-10,2	1 564	-17,7	31 147	-14,4	4 537	-23,0
Pensionen	14 183	-5,5	1 910	-6,2	44 894	+0,5	9 409	+0,6
Hotels garnis	449 941	+0,2	110 508	+4,5	806 211	-3,0	210 367	-3,1
Erholungs-, Ferien-, Schulungsheime	70 902	-19,1	2 863	+13,3	272 757	-15,6	10 433	-16,8
Ferienhäuser, -wohnungen, -zentren	36 595	+18,7	10 144	+8,4	163 038	+3,3	54 645	-9,9
Hütten, Jugendherbergen u. Ä.	57 761	-12,3	4 602	-7,5	145 547	-5,3	11 480	+6,9
Vorsorge- und Reha-Kliniken	6 157	-6,0	22	+46,7	179 713	-0,6	943	+15,7
Campingplätze	122 797	+22,1	18 392	+17,1	349 820	+23,4	54 729	+13,5
Nordrhein-Westfalen	2 244 121	+0,4	509 337	+5,2	5 200 552	+0,1	1 105 092	+1,5
Hotels	1 245 544	+0,5	320 002	+4,8	2 215 124	-0,8	604 953	+2,2
Gasthöfe	24 253	-6,7	2 713	-11,0	50 189	-9,9	7 671	-13,6
Pensionen	28 162	-4,2	3 340	-8,1	95 117	+1,5	13 871	-7,0
Hotels garnis	486 127	+0,6	120 194	+5,0	870 433	-2,4	226 817	-2,7
Erholungs-, Ferien-, Schulungsheime	100 223	-18,9	4 103	+14,2	375 501	-15,1	13 638	-17,3
Ferienhäuser, -wohnungen, -zentren	70 382	+14,5	23 430	+6,2	338 065	+10,5	137 514	+3,0
Hütten, Jugendherbergen u. Ä.	89 501	-13,8	5 843	+1,4	225 451	-7,5	15 030	+21,6
Vorsorge- und Reha-Kliniken	20 147	-5,5	27	+8,0	532 872	+1,4	1 082	+2,9
Campingplätze	179 782	+21,7	29 685	+13,0	497 800	+22,8	84 516	+9,5

Anmerkungen Seite 9

2.3 Kapazität und Leistung der Beherbergungsstätten nach Reisegebieten und Betriebsarten

August 2024

Reisegebiet Betriebsart	Betriebe		Betten			Mittlere Aufenthaltsdauer ³⁾	
	geöffnete	Veränderung ¹⁾	angebotene	Veränderung ¹⁾	mittlere Auslastung ²⁾	aller Gäste	ausländischer Gäste
Eifel und Region Aachen	394	-0,3	20 042	+0,3	50,2	2,5	2,5
Hotels	111	-2,6	6 315	-	52,5	1,8	1,8
Gasthöfe	13	-7,1	340	-8,4	38,2	1,9	2,1
Pensionen	19	-5,0	308	-3,1	.	.	.
Hotels garnis	63	-	3 723	-1,5	49,6	1,8	1,7
Erholungs-, Ferien-, Schulungsheime	40	-	2 880	+0,9	40,9	4,6	2,2
Ferienhäuser, -wohnungen, -zentren	69	+7,8	3 331	+3,7	.	.	.
Hütten, Jugendherbergen u. Ä.	31	-3,1	2 589	-1,9	39,4	2,7	2,5
Vorsorge- und Reha-Kliniken	5	-	556	+11,0	92,8	24,2	24,6
Campingplätze	43	-	.	.	.	2,7	2,6
Niederrhein	498	-3,5	28 655	-2,0	41,5	2,3	2,0
Hotels	198	-3,9	15 331	-4,7	39,3	1,8	1,8
Gasthöfe	33	-	789	+2,9	.	.	.
Pensionen	24	+9,1	712	+9,7	38,4	2,3	1,5
Hotels garnis	89	-5,3	4 573	-1,1	37,9	1,9	2,0
Erholungs-, Ferien-, Schulungsheime	22	-4,3	2 617	+4,0	36,6	2,6	1,5
Ferienhäuser, -wohnungen, -zentren	43	-4,4	1 137	-2,7	47,1	4,5	6,4
Hütten, Jugendherbergen u. Ä.	24	+4,3	2 137	+3,0	40,0	2,3	2,3
Vorsorge- und Reha-Kliniken	8	-	1 359	+0,7	92,1	28,3	50,3
Campingplätze	57	-8,1
Münsterland	545	-0,4	27 928	+1,6	44,2	2,4	2,6
Hotels	251	-	13 935	+3,4	44,1	1,8	2,2
Gasthöfe	37	-7,5	625	-10,1	25,5	2,0	3,8
Pensionen	33	-5,7	909	-5,7	.	.	.
Hotels garnis	55	+1,9	2 912	-3,0	50,9	1,8	2,0
Erholungs-, Ferien-, Schulungsheime	44	-2,2	6 069	-1,1	.	.	.
Ferienhäuser, -wohnungen, -zentren	52	+6,1	1 324	-0,2	.	.	.
Hütten, Jugendherbergen u. Ä.	18	+5,9	1 514	+21,2	48,6	2,4	3,1
Vorsorge- und Reha-Kliniken	5	-	640	-0,6	91,2	24,6	-
Campingplätze	50	-2,0	.	.	.	3,0	3,7
Teutoburger Wald	671	+0,8	38 395	+3,3	51,3	3,3	2,5
Hotels	248	-	15 344	+5,5	41,1	1,9	1,9
Gasthöfe	43	-12,2	839	-8,6	24,5	2,0	2,7
Pensionen	90	-3,2	2 390	-1,1	40,5	3,9	6,6
Hotels garnis	79	+8,2	4 247	+15,6	41,9	1,9	2,0
Erholungs-, Ferien-, Schulungsheime	42	-4,5	3 415	-4,2	38,4	3,3	2,7
Ferienhäuser, -wohnungen, -zentren	53	+26,2	1 448	+6,0	43,7	5,8	10,4
Hütten, Jugendherbergen u. Ä.	30	-	2 190	+1,4	37,4	2,7	5,7
Vorsorge- und Reha-Kliniken	38	-2,6	8 522	-	89,5	24,9	-
Campingplätze	48	-	.	.	.	3,0	3,2
Sauerland	752	-1,3	41 881	+2,0	47,9	3,3	4,0
Hotels	240	-2,0	14 151	-2,0	45,4	2,2	2,9
Gasthöfe	89	-2,2	2 047	-0,2	29,7	2,1	2,8
Pensionen	85	-3,4	1 930	-2,1	48,5	3,3	2,9
Hotels garnis	36	-5,3	1 583	-5,4	.	.	.
Erholungs-, Ferien-, Schulungsheime	49	-	4 551	+0,1	36,9	3,4	5,0
Ferienhäuser, -wohnungen, -zentren	147	+3,5	11 724	+12,9	52,0	5,0	6,0
Hütten, Jugendherbergen u. Ä.	40	-	2 703	-1,4	.	.	.
Vorsorge- und Reha-Kliniken	20	-4,8	3 192	-1,8	86,5	26,1	-
Campingplätze	46	-4,2	.	.	.	2,9	3,8
Siegerland-Wittgenstein	93	+2,2	4 893	+1,9	44,6	3,3	2,5
Hotels	41	+2,5	2 194	+3,4	41,8	2,0	2,4
Gasthöfe	10	-9,1	175	-5,4	23,6	1,9	2,1
Pensionen	7	-	115	+0,9	45,9	5,9	8,4
Hotels garnis	10	+11,1	584	+3,5	.	.	.
Erholungs-, Ferien-, Schulungsheime	10	-9,1	801	+0,5	22,9	2,4	4,2
Ferienhäuser, -wohnungen, -zentren	8	+33,3	137	+57,5	28,8	3,5	9,2
Hütten, Jugendherbergen u. Ä.	1	-	59	-10,6	.	.	.
Vorsorge- und Reha-Kliniken	4	-	828	-4,4	93,2	33,6	-
Campingplätze	2	-

Anmerkungen Seite 9

Noch: 2.3 Kapazität und Leistung der Beherbergungsstätten nach Reisegebieten und Betriebsarten

August 2024

Reisegebiet Betriebsart	Ankünfte				Übernachtungen			
	aller Gäste	Verände- rung ¹⁾	aus- ländischer Gäste	Verände- rung ¹⁾	aller Gäste	Verände- rung ¹⁾	aus- ländischer Gäste	Verände- rung ¹⁾
Eifel und Region Aachen	148 444	+1,0	46 557	+4,1	373 051	+4,6	115 997	+12,7
Hotels	57 321	+4,0	21 101	+2,1	102 244	+5,3	36 934	+0,7
Gasthöfe	2 032	+5,4	380	-5,7	3 931	-4,5	805	-5,6
Pensionen
Hotels garnis	31 702	+4,1	9 761	+6,4	57 058	+6,5	16 214	+2,5
Erholungs-, Ferien-, Schulungsheime	7 635	-22,2	191	-29,5	35 278	-16,1	427	-39,9
Ferienhäuser, -wohnungen, -zentren
Hütten, Jugendherbergen u. Ä.	11 929	-18,5	894	+96,5	31 660	-17,5	2 252	+192,1
Vorsorge- und Reha-Kliniken	662	-1,9	5	-44,4	15 990	+2,5	123	-32,4
Campingplätze	23 925	+9,9	6 652	+5,1	63 429	+11,9	17 397	-1,1
Niederrhein	194 732	-7,0	33 480	-4,3	439 876	-6,4	66 362	-13,3
Hotels	104 791	-8,2	22 120	-7,4	185 718	-12,0	40 280	-17,3
Gasthöfe
Pensionen	3 641	-3,9	388	+30,2	8 481	-9,2	579	+43,0
Hotels garnis	27 863	-3,2	4 831	-9,6	53 724	-9,2	9 764	-19,5
Erholungs-, Ferien-, Schulungsheime	11 476	-21,4	847	+57,1	29 334	-13,2	1 258	+6,6
Ferienhäuser, -wohnungen, -zentren	3 674	-5,7	452	+13,0	16 591	-	2 876	-23,7
Hütten, Jugendherbergen u. Ä.	11 527	-21,5	560	+38,6	26 481	-19,9	1 266	+136,6
Vorsorge- und Reha-Kliniken	1 370	-	12	+50,0	38 808	-1,5	603	+14,0
Campingplätze
Münsterland	196 939	+3,5	24 164	+9,1	472 965	+1,8	62 281	+8,8
Hotels	102 538	+2,1	14 016	+22,7	186 324	+4,5	31 470	+25,1
Gasthöfe	2 391	-10,9	224	-24,6	4 668	-21,7	850	-40,0
Pensionen
Hotels garnis	25 563	-7,9	3 480	-11,2	45 865	-3,7	6 803	-3,5
Erholungs-, Ferien-, Schulungsheime
Ferienhäuser, -wohnungen, -zentren
Hütten, Jugendherbergen u. Ä.	9 559	+8,5	442	+3,0	22 787	+26,0	1 349	+60,8
Vorsorge- und Reha-Kliniken	736	-5,9	-	-	18 098	+2,4	-	-
Campingplätze	32 257	+33,3	4 523	-1,3	95 318	+25,8	16 755	+1,7
Teutoburger Wald	208 955	+1,7	24 336	+21,6	699 686	+4,0	61 509	+7,9
Hotels	103 428	-0,1	13 852	+27,2	194 004	-2,9	25 812	+10,0
Gasthöfe	3 163	-12,1	202	-25,5	6 267	-19,8	542	-46,1
Pensionen	7 570	-10,0	434	-34,6	29 361	-3,6	2 873	-30,5
Hotels garnis	29 351	+5,0	3 910	+2,8	54 888	+1,8	7 810	-10,2
Erholungs-, Ferien-, Schulungsheime	12 196	-14,1	405	+11,6	40 275	-4,9	1 101	-20,6
Ferienhäuser, -wohnungen, -zentren	3 353	+23,6	701	+13,8	19 599	+14,0	7 278	+4,3
Hütten, Jugendherbergen u. Ä.	9 254	-13,2	244	-5,1	25 413	-4,2	1 380	+35,6
Vorsorge- und Reha-Kliniken	9 505	-4,3	-	-100,0	236 370	+5,8	-	-100,0
Campingplätze	31 135	+27,4	4 588	+45,9	93 509	+31,6	14 713	+43,0
Sauerland	212 048	+4,1	36 101	+4,4	696 648	+3,1	146 062	-3,7
Hotels	90 781	+1,8	16 487	+0,4	197 328	+0,5	48 484	-2,5
Gasthöfe	8 710	-1,0	1 039	+5,5	18 702	+3,3	2 900	+21,3
Pensionen	8 639	+5,0	904	-2,0	28 897	+9,0	2 632	-7,9
Hotels garnis
Erholungs-, Ferien-, Schulungsheime	15 085	-18,5	218	+16,0	51 633	-10,3	1 091	+1,8
Ferienhäuser, -wohnungen, -zentren	37 734	+15,6	11 986	+4,5	188 781	+5,9	72 202	-7,8
Hütten, Jugendherbergen u. Ä.
Vorsorge- und Reha-Kliniken	3 285	-7,0	-	-	85 609	-2,8	-	-100,0
Campingplätze	27 104	+31,8	4 077	+32,8	78 135	+24,5	15 344	+16,3
Siegerland-Wittgenstein	20 034	-5,7	3 464	-15,0	66 830	-6,9	8 832	-19,2
Hotels	14 132	-1,0	3 056	-15,3	27 831	+0,8	7 415	-15,9
Gasthöfe	640	-11,6	110	-33,3	1 215	-26,7	232	-45,3
Pensionen	278	-10,9	9	-43,8	1 636	+1,9	76	-81,9
Hotels garnis
Erholungs-, Ferien-, Schulungsheime	2 281	-30,0	10	-56,5	5 488	-35,6	42	-52,8
Ferienhäuser, -wohnungen, -zentren	345	+119,7	30	+3,4	1 224	+22,8	277	+4,9
Hütten, Jugendherbergen u. Ä.
Vorsorge- und Reha-Kliniken	711	-10,6	-	-	23 916	-6,3	16	-48,4
Campingplätze

Anmerkungen Seite 9

Noch: 2.3 Kapazität und Leistung der Beherbergungsstätten nach Reisegebieten und Betriebsarten

August 2024

Reisegebiet Betriebsart	Betriebe		Betten			Mittlere Aufenthaltsdauer ³⁾	
	geöffnete	Veränderung ¹⁾	angebotene	Veränderung ¹⁾	mittlere Auslastung ²⁾	aller Gäste	ausländischer Gäste
Bergisches Land	165	-5,2	9 663	-3,8	44,5	2,8	2,3
Hotels	70	-5,4	3 694	-2,9	35,0	1,7	1,9
Gasthöfe	5	—	70	+11,1	.	.	.
Pensionen	6	-14,3	118	-12,6	44,4	2,6	4,0
Hotels garnis	18	-5,3	883	-2,4	39,3	2,2	2,3
Erholungs-, Ferien-, Schulungsheime	30	-3,2	2 482	-5,3	37,7	2,6	3,3
Ferienhäuser, -wohnungen, -zentren	4	—	105	—	28,3	3,0	3,3
Hütten, Jugendherbergen u. Ä.	11	-8,3	979	-8,8	42,7	2,6	1,5
Vorsorge- und Reha-Kliniken	10	—	1 332	—	89,0	25,5	19,8
Campingplätze	11	-8,3
Bonn und Rhein-Sieg-Kreis	214	+0,5	19 039	+1,4	46,9	2,1	2,1
Hotels	90	+2,3	10 370	+4,3	45,8	1,9	2,2
Gasthöfe	12	—	254	+1,6	.	.	.
Pensionen	5	—	129	+1,6	.	.	.
Hotels garnis	60	—	4 476	-1,9	52,9	1,9	2,0
Erholungs-, Ferien-, Schulungsheime	24	-4,0	2 610	-2,1	39,8	3,0	2,1
Ferienhäuser, -wohnungen, -zentren	7	—	183	-13,7	.	.	.
Hütten, Jugendherbergen u. Ä.	5	—	709	—	.	.	.
Vorsorge- und Reha-Kliniken	3	—	308	—	.	.	.
Campingplätze	8	—
Köln und Rhein-Erft-Kreis	341	-0,9	45 968	+3,5	52,4	1,9	1,9
Hotels	144	—	27 329	+3,0	51,5	1,7	1,8
Gasthöfe	7	-12,5	127	-19,1	27,5	2,2	2,9
Pensionen	6	—	184	—	.	.	.
Hotels garnis	149	-1,3	14 198	+5,0	50,9	1,8	1,9
Erholungs-, Ferien-, Schulungsheime	11	—	1 981	+6,2	59,2	26,7	x
Ferienhäuser, -wohnungen, -zentren	9	—	459	+0,2	.	.	.
Hütten, Jugendherbergen u. Ä.	4	—	1 251	-1,6	.	.	.
Vorsorge- und Reha-Kliniken	4	—	439	+2,6	92,1	46,8	43,5
Campingplätze	7	—
Düsseldorf und Kreis Mettmann	302	-0,7	42 713	-1,6	38,5	1,7	1,8
Hotels	124	-1,6	28 716	-2,0	39,1	1,7	1,8
Gasthöfe	4	—	85	+3,7	35,3	5,1	15,6
Pensionen	4	—	60	-16,7	24,6	1,4	1,3
Hotels garnis	151	-1,9	12 371	-1,5	37,1	1,8	1,9
Erholungs-, Ferien-, Schulungsheime	6	+20,0	466	+7,9	.	.	.
Ferienhäuser, -wohnungen, -zentren	5	+66,7	266	+44,6	.	.	.
Hütten, Jugendherbergen u. Ä.	5	—	749	-2,3	.	.	.
Vorsorge- und Reha-Kliniken	—	—	—	—	—	—	—
Campingplätze	3	—	.	.	.	2,3	2,2
Ruhrgebiet	570	+0,9	49 980	+1,8	41,3	1,9	1,8
Hotels	254	+0,4	26 208	+2,0	39,4	1,6	1,7
Gasthöfe	17	—	338	+0,3	28,9	1,7	1,6
Pensionen	12	-7,7	303	-2,6	36,9	2,6	6,9
Hotels garnis	158	—	13 975	+1,2	40,0	1,7	1,7
Erholungs-, Ferien-, Schulungsheime	36	—	4 253	+0,7	31,8	3,7	5,5
Ferienhäuser, -wohnungen, -zentren	29	+31,8	946	+38,5	52,1	4,7	6,8
Hütten, Jugendherbergen u. Ä.	24	-7,7	2 263	-1,6	48,2	2,9	4,0
Vorsorge- und Reha-Kliniken	9	—	1 694	-1,3	91,2	30,2	—
Campingplätze	31	—	.	.	.	2,2	1,9
Bergisches Städtedreieck	70	-1,4	5 341	-5,0	36,8	2,2	1,9
Hotels	37	-5,1	2 541	-10,9	41,8	1,8	1,9
Gasthöfe	—	—	—	—	—	—	—
Pensionen	—	—	—	—	—	—	—
Hotels garnis	18	-5,3	1 371	-8,4	33,5	2,0	2,1
Erholungs-, Ferien-, Schulungsheime	7	—	888	—	14,3	2,8	1,7
Ferienhäuser, -wohnungen, -zentren	1	x	32	x	.	.	.
Hütten, Jugendherbergen u. Ä.	3	+50,0	183	+221,1	14,9	2,2	1,0
Vorsorge- und Reha-Kliniken	2	—	326	—	.	.	.
Campingplätze	2	—
Nordrhein-Westfalen	4 615	-0,7	334 498	+1,0	45,6	2,3	2,2
Hotels	1 808	-1,1	166 128	+0,6	43,3	1,8	1,9
Gasthöfe	270	-4,9	5 689	-3,2	29,0	2,1	2,8
Pensionen	291	-3,0	7 158	-1,4	43,3	3,4	4,2
Hotels garnis	886	-0,7	64 896	+1,1	43,5	1,8	1,9
Erholungs-, Ferien-, Schulungsheime	321	-1,8	33 013	-0,3	37,1	3,7	3,3
Ferienhäuser, -wohnungen, -zentren	427	+8,7	21 092	+9,9	51,8	4,8	5,9
Hütten, Jugendherbergen u. Ä.	196	-0,5	17 326	+1,3	42,1	2,5	2,6
Vorsorge- und Reha-Kliniken	108	-1,8	19 196	-0,2	89,5	26,4	40,1
Campingplätze	308	-2,8	.	.	.	2,8	2,8

Anmerkungen Seite 9

Noch: 2.3 Kapazität und Leistung der Beherbergungsstätten nach Reisegebieten und Betriebsarten

August 2024

Reisegebiet Betriebsart	Ankünfte				Übernachtungen			
	aller Gäste	Verände- rung ¹⁾	aus- ländischer Gäste	Verände- rung ¹⁾	aller Gäste	Verände- rung ¹⁾	aus- ländischer Gäste	Verände- rung ¹⁾
Bergisches Land	51 129	-8,6	6 877	+5,7	142 713	-7,4	15 702	-1,1
Hotels	22 698	-4,3	3 935	-1,7	38 563	-6,3	7 387	-2,0
Gasthöfe
Pensionen	622	-16,3	146	-2,7	1 624	+1,9	581	+117,6
Hotels garnis	4 858	+0,3	1 253	+14,1	10 760	-11,8	2 869	-5,3
Erholungs-, Ferien-, Schulungsheime	11 237	-17,6	1 271	+29,8	28 991	-10,6	4 133	+0,8
Ferienhäuser, -wohnungen, -zentren	311	-20,1	12	-45,5	922	-8,7	39	-55,7
Hütten, Jugendherbergen u. Ä.	5 051	-25,0	22	+450,0	12 948	-27,4	32	+300,0
Vorsorge- und Reha-Kliniken	1 440	-2,9	4	+33,3	36 758	+1,0	79	-54,1
Campingplätze
Bonn und Rhein-Sieg-Kreis	137 638	+1,6	25 156	+4,1	287 240	+1,3	53 873	-5,0
Hotels	77 077	+7,4	14 943	+5,4	146 722	+6,4	32 921	+0,6
Gasthöfe
Pensionen
Hotels garnis	38 490	+1,6	7 978	+4,0	73 050	-3,5	16 182	-10,3
Erholungs-, Ferien-, Schulungsheime	10 728	-20,3	555	-26,5	32 011	-8,8	1 190	-47,3
Ferienhäuser, -wohnungen, -zentren
Hütten, Jugendherbergen u. Ä.
Vorsorge- und Reha-Kliniken
Campingplätze
Köln und Rhein-Erft-Kreis	406 389	+5,7	143 920	+14,2	782 819	+6,1	275 066	+14,5
Hotels	250 934	+5,1	96 433	+13,5	435 455	+6,1	176 196	+17,3
Gasthöfe	500	-35,6	46	-60,7	1 084	-32,4	132	-47,4
Pensionen
Hotels garnis	125 559	+8,0	41 435	+21,4	222 751	+8,8	79 467	+18,0
Erholungs-, Ferien-, Schulungsheime	1 361	-19,2	20	-23,1	36 326	-9,1	2 152	-48,5
Ferienhäuser, -wohnungen, -zentren
Hütten, Jugendherbergen u. Ä.
Vorsorge- und Reha-Kliniken	268	-11,3	6	+50,0	12 538	+2,5	261	+214,5
Campingplätze
Düsseldorf und Kreis Mettmann	296 372	-4,0	91 580	-6,0	511 612	-10,2	165 512	-12,4
Hotels	208 420	-2,6	67 600	-4,0	348 333	-6,9	118 410	-8,1
Gasthöfe	174	+0,6	30	+130,8	879	-18,7	467	+3,8
Pensionen	334	-10,5	174	+163,6	457	-20,2	228	+71,4
Hotels garnis	79 328	-6,1	22 183	-12,6	141 332	-14,5	42 429	-21,4
Erholungs-, Ferien-, Schulungsheime
Ferienhäuser, -wohnungen, -zentren
Hütten, Jugendherbergen u. Ä.
Vorsorge- und Reha-Kliniken
Campingplätze	1 121	-45,7	206	-51,4	2 525	-76,6	458	-75,1
Ruhrgebiet	343 715	+0,2	67 981	+6,8	665 230	-0,4	122 743	+5,0
Hotels	195 383	+0,7	42 126	+3,4	319 676	-0,2	71 597	+2,1
Gasthöfe	1 676	-6,9	123	-15,8	2 902	-4,6	193	-15,0
Pensionen	1 318	+2,2	112	-37,4	3 466	+11,4	776	+23,2
Hotels garnis	104 807	-0,2	22 514	+8,3	173 081	-2,9	38 547	-1,2
Erholungs-, Ferien-, Schulungsheime	11 125	-28,3	180	+93,5	40 615	-24,8	994	+222,7
Ferienhäuser, -wohnungen, -zentren	3 264	+91,7	773	+90,4	15 271	+65,0	5 284	+38,4
Hütten, Jugendherbergen u. Ä.	11 218	-13,3	600	+58,7	33 012	+5,0	2 408	+104,2
Vorsorge- und Reha-Kliniken	1 589	-6,4	—	—	47 918	-2,7	—	—
Campingplätze	13 335	+47,0	1 553	+61,6	29 289	+52,0	2 944	+76,0
Bergisches Städtedreieck	27 726	-10,1	5 721	-4,7	61 882	-12,5	11 153	-20,5
Hotels	18 041	-10,2	4 333	+0,2	32 926	-13,5	8 047	-17,1
Gasthöfe	—	—	—	—	—	—	—	—
Pensionen	—	—	—	—	—	—	—	—
Hotels garnis	7 249	-12,5	1 311	-16,4	14 199	-19,3	2 782	-24,9
Erholungs-, Ferien-, Schulungsheime	1 425	-13,6	11	-68,6	3 936	-11,7	19	-93,9
Ferienhäuser, -wohnungen, -zentren
Hütten, Jugendherbergen u. Ä.	384	+405,3	3	x	847	x	3	x
Vorsorge- und Reha-Kliniken
Campingplätze
Nordrhein-Westfalen	2 244 121	+0,4	509 337	+5,2	5 200 552	+0,1	1 105 092	+1,5
Hotels	1 245 544	+0,5	320 002	+4,8	2 215 124	-0,8	604 953	+2,2
Gasthöfe	24 253	-6,7	2 713	-11,0	50 189	-9,9	7 671	-13,6
Pensionen	28 162	-4,2	3 340	-8,1	95 117	+1,5	13 871	-7,0
Hotels garnis	486 127	+0,6	120 194	+5,0	870 433	-2,4	226 817	-2,7
Erholungs-, Ferien-, Schulungsheime	100 223	-18,9	4 103	+14,2	375 501	-15,1	13 638	-17,3
Ferienhäuser, -wohnungen, -zentren	70 382	+14,5	23 430	+6,2	338 065	+10,5	137 514	+3,0
Hütten, Jugendherbergen u. Ä.	89 501	-13,8	5 843	+1,4	225 451	-7,5	15 030	+21,6
Vorsorge- und Reha-Kliniken	20 147	-5,5	27	+8,0	532 872	+1,4	1 082	+2,9
Campingplätze	179 782	+21,7	29 685	+13,0	497 800	+22,8	84 516	+9,5

Anmerkungen Seite 9

2.4 Leistung der Beherbergungsstätten nach Reisegebieten und Herkunftsländern

August 2024

Reisegebiet Herkunftsland (ständiger Wohnsitz)	Ankünfte		Übernachtungen			Mittlere Aufenthalts- dauer ³⁾
	aller Gäste	Verän- derung ¹⁾	aller Gäste	Verän- derung ¹⁾	Anteil ²⁾	
Eifel und Region Aachen	148 444	+1,0	373 051	+4,6	100	2,5
Bundesrepublik Deutschland	101 887	-0,4	257 054	+1,4	68,9	2,5
Ausland	46 557	+4,1	115 997	+12,7	31,1	2,5
Europa	39 921	+4,5	104 598	+15,6	90,2	2,6
EU-Länder	38 204	+5,6	101 127	+16,9	87,2	2,6
Belgien	7 822	+15,3	17 054	+17,1	14,7	2,2
Bulgarien	92	+124,4	159	+133,8	0,1	1,7
Dänemark	451	+11,1	726	-0,3	0,6	1,6
Estland	29	+16,0	55	+19,6	-	1,9
Finnland	79	-16,8	129	-26,7	0,1	1,6
Frankreich	2 584	+6,4	4 473	+14,9	3,9	1,7
Griechenland	68	-29,9	178	-8,2	0,2	2,6
Republik Irland	103	-44,9	255	-31,3	0,2	2,5
Italien	1 216	-13,8	2 145	-7,1	1,8	1,8
Kroatien	101	+129,5	212	+81,2	0,2	2,1
Lettland	36	+56,5	63	+50,0	0,1	1,8
Litauen	32	-49,2	113	-46,4	0,1	3,5
Luxemburg	630	+26,8	1 114	+35,4	1,0	1,8
Malta	8	-76,5	35	-7,9	-	4,4
Niederlande	18 843	+4,4	63 104	+23,3	54,4	3,3
Österreich	684	+1,5	1 370	-5,5	1,2	2,0
Polen	685	-4,1	1 201	-21,0	1,0	1,8
Portugal	109	-28,3	520	-31,8	0,4	4,8
Rumänien	198	-16,5	301	-39,2	0,3	1,5
Schweden	305	-1,0	476	+10,4	0,4	1,6
Slowakische Republik	95	+10,5	184	+27,8	0,2	1,9
Slowenien	35	-49,3	54	-69,5	-	1,5
Spanien	832	+2,6	1 420	+0,4	1,2	1,7
Tschechische Republik	392	+57,4	712	+77,1	0,6	1,8
Ungarn	92	-41,0	164	-36,4	0,1	1,8
Vereinigtes Königreich	2 642	+6,2	4 813	+3,8	4,1	1,8
Zypern	41	-4,7	97	+40,6	0,1	2,4
Island	12	-29,4	18	-25,0	-	1,5
Norwegen	124	+106,7	237	+166,3	0,2	1,9
Russland	47	-47,8	106	-28,4	0,1	2,3
Schweiz	1 018	-15,7	1 789	-21,3	1,5	1,8
Türkei	209	-24,5	585	+20,6	0,5	2,8
Ukraine	140	+38,6	327	+55,0	0,3	2,3
sonstige europäische Länder	167	-39,5	409	-42,2	0,4	2,4
Afrika	139	+23,0	314	-29,6	0,3	2,3
Republik Südafrika	22	-33,3	78	-61,0	0,1	3,5
sonstige afrikanische Länder	117	+46,3	236	-4,1	0,2	2,0
Asien	1 954	+13,7	3 681	-2,6	3,2	1,9
Arabische Golfstaaten	706	-4,9	1 572	-5,8	1,4	2,2
Volksrepublik China und Hongkong	362	+8,4	574	-5,9	0,5	1,6
Indien	121	+68,1	208	+46,5	0,2	1,7
Israel	75	-21,9	190	-51,7	0,2	2,5
Japan	167	+24,6	224	-12,2	0,2	1,3
Südkorea	148	+76,2	173	+35,2	0,1	1,2
Taiwan	88	+51,7	180	+50,0	0,2	2,0
sonstige asiatische Länder	287	+44,9	560	+21,2	0,5	2,0
Amerika	1 426	-4,8	2 383	-4,4	2,1	1,7
Kanada	107	+11,5	192	-3,0	0,2	1,8
USA	1 061	-2,9	1 716	-1,8	1,5	1,6
sonstige nordamerikanische Länder	9	x	27	x	-	3,0
Mittelamerika und Karibik	86	+28,4	152	+67,0	0,1	1,8
Brasilien	83	-26,5	165	-33,7	0,1	2,0
sonstige südamerikanische Länder	80	-38,0	131	-37,0	0,1	1,6
Australien	87	-39,2	204	-26,1	0,2	2,3
Neuseeland und Ozeanien	32	+3,2	93	+17,7	0,1	2,9
Ohne Angabe	2 998	-0,9	4 724	-12,9	4,1	1,6

1) Veränderung gegenüber dem Vorjahreszeitraum in % – 2) Bei Übernachtungen von Gästen aus der Bundesrepublik Deutschland und dem Ausland: Anteil an allen Übernachtungen im Bundesgebiet; sonst: Anteil an allen Übernachtungen am Ausland zusammen. – 3) mittlere Aufenthaltsdauer in Tagen = Übernachtungen/ Ankünfte

Noch: 2.4 Leistung der Beherbergungsstätten nach Reisegebieten und Herkunftsländern

August 2024

Reisegebiet Herkunftsland (ständiger Wohnsitz)	Ankünfte		Übernachtungen			Mittlere Aufenthalts- dauer ³⁾
	aller Gäste	Verän- derung ¹⁾	aller Gäste	Verän- derung ¹⁾	Anteil ²⁾	
Niederrhein	194 732	-7,0	439 876	-6,4	100	2,3
Bundesrepublik Deutschland	161 252	-7,6	373 514	-5,0	84,9	2,3
Ausland	33 480	-4,3	66 362	-13,3	15,1	2,0
Europa	27 154	-11,4	54 041	-17,8	81,4	2,0
EU-Länder	24 692	-12,6	49 377	-18,6	74,4	2,0
Belgien	3 130	+3,5	6 027	+17,6	9,1	1,9
Bulgarien	102	+17,2	263	+26,4	0,4	2,6
Dänemark	376	-32,4	577	-40,5	0,9	1,5
Estland	31	-38,0	38	-50,6	0,1	1,2
Finnland	86	-48,8	178	-43,3	0,3	2,1
Frankreich	1 082	-17,3	1 891	-27,3	2,8	1,7
Griechenland	74	+7,2	170	-12,4	0,3	2,3
Republik Irland	86	-58,9	226	-75,7	0,3	2,6
Italien	844	-4,5	2 060	-16,4	3,1	2,4
Kroatien	82	-29,3	320	-68,4	0,5	3,9
Lettland	41	+20,6	65	-60,6	0,1	1,6
Litauen	60	-34,8	121	-60,8	0,2	2,0
Luxemburg	275	+32,9	414	+11,3	0,6	1,5
Malta	11	-	17	+21,4	-	1,5
Niederlande	12 922	-10,7	23 076	-13,5	34,8	1,8
Österreich	962	+1,7	2 618	+10,6	3,9	2,7
Polen	1 116	-7,6	3 220	-40,3	4,9	2,9
Portugal	93	-57,3	231	-49,6	0,3	2,5
Rumänien	332	+14,9	1 528	+34,6	2,3	4,6
Schweden	208	-28,8	419	-30,2	0,6	2,0
Slowakische Republik	130	-24,0	494	-18,1	0,7	3,8
Slowenien	80	-24,5	292	-36,2	0,4	3,7
Spanien	426	-18,7	797	-40,5	1,2	1,9
Tschechische Republik	285	-44,2	729	-30,6	1,1	2,6
Ungarn	100	-36,7	301	-41,4	0,5	3,0
Vereinigtes Königreich	1 743	-30,8	3 267	-37,4	4,9	1,9
Zypern	15	-11,8	38	-5,0	0,1	2,5
Island	3	-78,6	3	-91,4	-	1,0
Norwegen	125	-43,7	194	-46,6	0,3	1,6
Russland	39	-45,1	84	-46,2	0,1	2,2
Schweiz	1 044	-17,9	1 942	-19,3	2,9	1,9
Türkei	366	+15,8	891	+5,4	1,3	2,4
Ukraine	173	+22,7	327	+7,6	0,5	1,9
sonstige europäische Länder	712	+93,0	1 223	+25,7	1,8	1,7
Afrika	186	+36,8	378	-36,5	0,6	2,0
Republik Südafrika	19	+90,0	34	-19,0	0,1	1,8
sonstige afrikanische Länder	167	+32,5	344	-37,8	0,5	2,1
Asien	804	-20,9	2 354	-23,3	3,5	2,9
Arabische Golfstaaten	87	-48,2	578	-31,0	0,9	6,6
Volksrepublik China und Hongkong	221	-7,5	399	-10,5	0,6	1,8
Indien	70	-20,5	356	-26,7	0,5	5,1
Israel	18	-48,6	45	-30,8	0,1	2,5
Japan	73	-46,7	172	-58,3	0,3	2,4
Südkorea	16	-88,3	47	-74,2	0,1	2,9
Taiwan	30	-38,8	85	-21,3	0,1	2,8
sonstige asiatische Länder	289	+77,3	672	+25,8	1,0	2,3
Amerika	1 028	-14,2	2 537	-11,2	3,8	2,5
Kanada	110	+23,6	529	+159,3	0,8	4,8
USA	781	+3,2	1 648	-6,7	2,5	2,1
sonstige nordamerikanische Länder	-	-100,0	1	-94,1	-	-
Mittelamerika und Karibik	25	-47,9	48	-65,5	0,1	1,9
Brasilien	52	-76,5	131	-76,7	0,2	2,5
sonstige südamerikanische Länder	60	-24,1	180	+6,5	0,3	3,0
Australien	51	-35,4	118	-26,3	0,2	2,3
Neuseeland und Ozeanien	37	-9,8	38	-84,9	0,1	1,0
Ohne Angabe	4 220	+128,6	6 896	+75,9	10,4	1,6

Noch: 2.4 Leistung der Beherbergungsstätten nach Reisegebieten und Herkunftsländern

August 2024

Reisegebiet Herkunftsland (ständiger Wohnsitz)	Ankünfte		Übernachtungen			Mittlere Aufenthalts- dauer ³⁾
	aller Gäste	Verän- derung ¹⁾	aller Gäste	Verän- derung ¹⁾	Anteil ²⁾	
Münsterland	196 939	+3,5	472 965	+1,8	100	2,4
Bundesrepublik Deutschland	172 775	+2,8	410 684	+0,8	86,8	2,4
Ausland	24 164	+9,1	62 281	+8,8	13,2	2,6
Europa	20 895	+5,4	54 790	+5,5	88,0	2,6
EU-Länder	19 421	+7,6	50 924	+7,1	81,8	2,6
Belgien	1 547	+42,2	3 578	+77,1	5,7	2,3
Bulgarien	52	-24,6	325	-44,7	0,5	6,3
Dänemark	1 057	+15,5	1 577	+11,3	2,5	1,5
Estland	29	-23,7	38	-24,0	0,1	1,3
Finnland	103	+60,9	222	+138,7	0,4	2,2
Frankreich	1 372	+1,4	2 002	-4,4	3,2	1,5
Griechenland	36	-10,0	127	-11,8	0,2	3,5
Republik Irland	48	-23,8	106	-20,3	0,2	2,2
Italien	350	-18,2	867	-13,0	1,4	2,5
Kroatien	39	-33,9	263	-41,4	0,4	6,7
Lettland	46	+9,5	169	-1,7	0,3	3,7
Litauen	52	-51,9	141	-80,1	0,2	2,7
Luxemburg	340	+18,9	552	+12,9	0,9	1,6
Malta	9	+125,0	11	+175,0	-	1,2
Niederlande	10 087	+12,9	28 280	+16,1	45,4	2,8
Österreich	673	+16,0	1 570	+5,4	2,5	2,3
Polen	688	-22,3	3 204	-36,2	5,1	4,7
Portugal	82	+13,9	368	-32,7	0,6	4,5
Rumänien	206	-4,6	1 774	+107,2	2,8	8,6
Schweden	671	-1,6	871	-3,2	1,4	1,3
Slowakische Republik	91	+37,9	584	+15,6	0,9	6,4
Slowenien	47	-11,3	319	+51,9	0,5	6,8
Spanien	403	+2,3	1 055	+4,6	1,7	2,6
Tschechische Republik	159	-47,4	424	-43,5	0,7	2,7
Ungarn	80	+9,6	210	-17,6	0,3	2,6
Vereinigtes Königreich	1 148	-5,8	2 264	+0,5	3,6	2,0
Zypern	6	-33,3	23	+9,5	-	3,8
Island	18	+28,6	37	-14,0	0,1	2,1
Norwegen	253	+5,4	392	+23,7	0,6	1,5
Russland	29	+52,6	437	+161,7	0,7	15,1
Schweiz	763	-23,2	1 524	-24,4	2,4	2,0
Türkei	93	+4,5	370	-9,3	0,6	4,0
Ukraine	69	-17,9	255	-7,6	0,4	3,7
sonstige europäische Länder	249	-27,4	851	-25,5	1,4	3,4
Afrika	73	+25,9	254	+46,8	0,4	3,5
Republik Südafrika	16	-	56	+107,4	0,1	3,5
sonstige afrikanische Länder	57	+35,7	198	+35,6	0,3	3,5
Asien	521	+6,8	1 817	+39,6	2,9	3,5
Arabische Golfstaaten	73	+43,1	448	+231,9	0,7	6,1
Volksrepublik China und Hongkong	134	+0,8	407	+37,0	0,7	3,0
Indien	67	+168,0	237	+111,6	0,4	3,5
Israel	35	-7,9	95	+6,7	0,2	2,7
Japan	28	-50,9	100	-51,9	0,2	3,6
Südkorea	43	-	126	-3,8	0,2	2,9
Taiwan	24	+71,4	108	+163,4	0,2	4,5
sonstige asiatische Länder	117	-7,9	296	+2,4	0,5	2,5
Amerika	921	+18,1	2 240	+1,2	3,6	2,4
Kanada	75	-5,1	177	-9,2	0,3	2,4
USA	703	+40,6	1 737	+18,6	2,8	2,5
sonstige nordamerikanische Länder	-	-	-	-	-	-
Mittelamerika und Karibik	53	-13,1	135	-8,8	0,2	2,5
Brasilien	38	-41,5	117	-48,0	0,2	3,1
sonstige südamerikanische Länder	52	-11,9	74	-48,6	0,1	1,4
Australien	121	+63,5	234	+30,0	0,4	1,9
Neuseeland und Ozeanien	15	-6,3	53	+65,6	0,1	3,5
Ohne Angabe	1 618	+77,6	2 893	+104,7	4,6	1,8

Anmerkungen Seite 31

Noch: 2.4 Leistung der Beherbergungsstätten nach Reisegebieten und Herkunftsländern

August 2024

Reisegebiet Herkunftsland (ständiger Wohnsitz)	Ankünfte		Übernachtungen			Mittlere Aufenthalts- dauer ³⁾
	aller Gäste	Verän- derung ¹⁾	aller Gäste	Verän- derung ¹⁾	Anteil ²⁾	
Teutoburger Wald	208 955	+1,7	699 686	+4,0	100	3,3
Bundesrepublik Deutschland	184 619	-0,4	638 177	+3,7	91,2	3,5
Ausland	24 336	+21,6	61 509	+7,9	8,8	2,5
Europa	21 705	+20,3	55 035	+6,8	89,5	2,5
EU-Länder	16 677	+3,2	47 631	+1,8	77,4	2,9
Belgien	1 011	-11,0	2 066	-11,7	3,4	2,0
Bulgarien	54	-16,9	98	-56,6	0,2	1,8
Dänemark	650	-27,9	1 140	-42,6	1,9	1,8
Estland	24	-11,1	39	-27,8	0,1	1,6
Finnland	97	+56,5	459	+232,6	0,7	4,7
Frankreich	741	-1,7	1 203	-12,8	2,0	1,6
Griechenland	46	-28,1	142	-46,4	0,2	3,1
Republik Irland	83	+31,7	202	+55,4	0,3	2,4
Italien	400	-8,7	1 033	-7,9	1,7	2,6
Kroatien	96	+92,0	279	+123,2	0,5	2,9
Lettland	72	+242,9	186	+304,3	0,3	2,6
Litauen	119	+13,3	1 034	-0,6	1,7	8,7
Luxemburg	125	-21,4	210	-18,9	0,3	1,7
Malta	7	+16,7	21	+75,0	-	3,0
Niederlande	8 276	+12,9	26 153	+15,6	42,5	3,2
Österreich	708	-1,4	1 385	-17,9	2,3	2,0
Polen	1 393	+6,2	4 768	-14,9	7,8	3,4
Portugal	83	-29,7	153	-47,4	0,2	1,8
Rumänien	149	-10,2	393	-56,9	0,6	2,6
Schweden	348	-3,1	513	-0,6	0,8	1,5
Slowakische Republik	87	-4,4	576	+7,5	0,9	6,6
Slowenien	50	-3,8	154	-41,7	0,3	3,1
Spanien	317	-9,7	912	-2,7	1,5	2,9
Tschechische Republik	221	-6,0	590	-9,0	1,0	2,7
Ungarn	102	-8,1	713	+33,8	1,2	7,0
Vereinigtes Königreich	1 414	-3,0	3 201	+3,4	5,2	2,3
Zypern	4	-33,3	8	-69,2	-	2,0
Island	10	-28,6	19	+5,6	-	1,9
Norwegen	113	-16,9	206	-9,6	0,3	1,8
Russland	26	-63,9	45	-79,3	0,1	1,7
Schweiz	738	-13,5	1 441	-10,4	2,3	2,0
Türkei	187	+19,1	616	+51,7	1,0	3,3
Ukraine	164	+14,7	369	-1,1	0,6	2,3
sonstige europäische Länder	3 790	x	4 708	+151,1	7,7	1,2
Afrika	94	-29,3	341	-40,8	0,6	3,6
Republik Südafrika	21	+31,3	47	-33,8	0,1	2,2
sonstige afrikanische Länder	73	-37,6	294	-41,8	0,5	4,0
Asien	580	-17,4	2 266	+15,8	3,7	3,9
Arabische Golfstaaten	49	-7,5	214	+75,4	0,3	4,4
Volksrepublik China und Hongkong	195	+31,8	463	+9,5	0,8	2,4
Indien	67	+48,9	144	-20,9	0,2	2,1
Israel	37	+5,7	151	+104,1	0,2	4,1
Japan	89	-64,8	251	-47,6	0,4	2,8
Südkorea	17	-57,5	79	-36,3	0,1	4,6
Taiwan	11	-15,4	13	-73,5	-	1,2
sonstige asiatische Länder	115	-	951	+89,1	1,5	8,3
Amerika	790	+14,3	1 920	+0,8	3,1	2,4
Kanada	87	+61,1	203	+55,0	0,3	2,3
USA	504	-5,3	1 226	-11,2	2,0	2,4
sonstige nordamerikanische Länder	2	-66,7	2	-83,3	-	1,0
Mittelamerika und Karibik	54	+50,0	124	-35,1	0,2	2,3
Brasilien	63	+186,4	194	+193,9	0,3	3,1
sonstige südamerikanische Länder	80	+95,1	171	+37,9	0,3	2,1
Australien	52	-44,1	102	-61,2	0,2	2,0
Neuseeland und Ozeanien	10	-44,4	40	-39,4	0,1	4,0
Ohne Angabe	1 105	+231,8	1 805	+148,3	2,9	1,6

Noch: 2.4 Leistung der Beherbergungsstätten nach Reisegebieten und Herkunftsländern

August 2024

Reisegebiet Herkunftsland (ständiger Wohnsitz)	Ankünfte		Übernachtungen			Mittlere Aufenthalts- dauer ³⁾
	aller Gäste	Verän- derung ¹⁾	aller Gäste	Verän- derung ¹⁾	Anteil ²⁾	
Sauerland	212 048	+4,1	696 648	+3,1	100	3,3
Bundesrepublik Deutschland	175 947	+4,0	550 586	+5,0	79,0	3,1
Ausland	36 101	+4,4	146 062	-3,7	21,0	4,0
Europa	34 540	+4,5	142 237	-3,8	97,4	4,1
EU-Länder	33 643	+4,8	139 668	-3,7	95,6	4,2
Belgien	3 561	+16,8	14 047	+16,1	9,6	3,9
Bulgarien	27	-46,0	171	-34,0	0,1	6,3
Dänemark	549	+68,9	1 728	+90,7	1,2	3,1
Estland	23	+27,8	33	-	-	1,4
Finnland	38	+15,2	63	+37,0	-	1,7
Frankreich	507	-0,4	1 406	-12,7	1,0	2,8
Griechenland	26	+160,0	77	+266,7	0,1	3,0
Republik Irland	28	-12,5	65	+1,6	-	2,3
Italien	166	-31,1	441	-12,5	0,3	2,7
Kroatien	23	+15,0	69	-42,5	-	3,0
Lettland	34	+70,0	94	+49,2	0,1	2,8
Litauen	23	-32,4	601	+3,8	0,4	26,1
Luxemburg	152	+8,6	385	-12,7	0,3	2,5
Malta	5	x	5	x	-	1,0
Niederlande	25 998	+4,4	112 794	-5,5	77,2	4,3
Österreich	488	+8,0	1 423	+3,2	1,0	2,9
Polen	572	-11,7	1 969	-17,6	1,3	3,4
Portugal	44	-42,9	134	-29,5	0,1	3,0
Rumänien	61	-20,8	335	-12,1	0,2	5,5
Schweden	104	-37,0	172	-49,9	0,1	1,7
Slowakische Republik	58	-14,7	240	-19,7	0,2	4,1
Slowenien	22	-29,0	61	-59,1	-	2,8
Spanien	143	+26,5	441	+35,7	0,3	3,1
Tschechische Republik	139	-32,9	397	-47,0	0,3	2,9
Ungarn	43	-31,7	216	-25,8	0,1	5,0
Vereinigtes Königreich	808	+1,6	2 300	-3,5	1,6	2,8
Zypern	1	-85,7	1	-92,9	-	1,0
Island	11	+175,0	18	+63,6	-	1,6
Norwegen	58	-29,3	182	+16,7	0,1	3,1
Russland	13	+44,4	51	+121,7	-	3,9
Schweiz	521	-1,5	1 375	-11,6	0,9	2,6
Türkei	38	-9,5	105	+1,9	0,1	2,8
Ukraine	36	-44,6	92	-37,4	0,1	2,6
sonstige europäische Länder	220	+3,3	746	-4,2	0,5	3,4
Afrika	34	+25,9	136	+51,1	0,1	4,0
Republik Südafrika	16	+33,3	80	+175,9	0,1	5,0
sonstige afrikanische Länder	18	+20,0	56	-8,2	-	3,1
Asien	322	-5,6	1 217	+4,6	0,8	3,8
Arabische Golfstaaten	38	-60,8	68	-83,6	-	1,8
Volksrepublik China und Hongkong	152	+58,3	477	+46,8	0,3	3,1
Indien	32	+28,0	203	+109,3	0,1	6,3
Israel	3	-90,0	42	-59,6	-	14,0
Japan	27	+42,1	45	-25,0	-	1,7
Südkorea	14	-33,3	26	-18,8	-	1,9
Taiwan	18	+157,1	50	+284,6	-	2,8
sonstige asiatische Länder	38	-17,4	306	+159,3	0,2	8,1
Amerika	290	-15,5	818	-25,0	0,6	2,8
Kanada	58	+38,1	135	+10,7	0,1	2,3
USA	186	-9,7	539	-14,7	0,4	2,9
sonstige nordamerikanische Länder	1	x	5	x	-	5,0
Mittelamerika und Karibik	23	-14,8	44	-53,7	-	1,9
Brasilien	7	-75,0	42	-72,0	-	6,0
sonstige südamerikanische Länder	15	-62,5	53	-41,8	-	3,5
Australien	34	-2,9	85	-13,3	0,1	2,5
Neuseeland und Ozeanien	4	-60,0	10	-37,5	-	2,5
Ohne Angabe	877	+10,7	1 559	+13,2	1,1	1,8

Anmerkungen Seite 31

Noch: 2.4 Leistung der Beherbergungsstätten nach Reisegebieten und Herkunftsländern

August 2024

Reisegebiet Herkunftsland (ständiger Wohnsitz)	Ankünfte		Übernachtungen			Mittlere Aufenthalts- dauer ³⁾
	aller Gäste	Verän- derung ¹⁾	aller Gäste	Verän- derung ¹⁾	Anteil ²⁾	
Siegerland-Wittgenstein	20 034	-5,7	66 830	-6,9	100	3,3
Bundesrepublik Deutschland	16 570	-3,5	57 998	-4,7	86,8	3,5
Ausland	3 464	-15,0	8 832	-19,2	13,2	2,5
Europa	2 942	-8,1	7 824	-16,7	88,6	2,7
EU-Länder	2 670	-12,7	7 437	-17,5	84,2	2,8
Belgien	221	-7,9	659	-9,1	7,5	3,0
Bulgarien	2	+100,0	2	-33,3	—	1,0
Dänemark	51	-21,5	102	+5,2	1,2	2,0
Estland	4	-20,0	6	-81,8	0,1	1,5
Finnland	9	+50,0	19	+35,7	0,2	2,1
Frankreich	114	+12,9	184	-11,5	2,1	1,6
Griechenland	1	x	2	x	—	2,0
Republik Irland	4	-42,9	9	+28,6	0,1	2,3
Italien	50	-30,6	132	-9,0	1,5	2,6
Kroatien	4	+33,3	5	—	0,1	1,3
Lettland	1	-66,7	1	-75,0	—	1,0
Litauen	5	-28,6	6	-98,4	0,1	1,2
Luxemburg	17	+70,0	21	+61,5	0,2	1,2
Malta	—	—	—	—	—	—
Niederlande	1 486	-17,5	4 598	-20,0	52,1	3,1
Österreich	118	+22,9	247	+12,8	2,8	2,1
Polen	194	+55,2	579	+10,9	6,6	3,0
Portugal	36	x	69	x	0,8	1,9
Rumänien	36	+38,5	91	+23,0	1,0	2,5
Schweden	30	-21,1	44	—	0,5	1,5
Slowakische Republik	9	-71,9	151	+77,6	1,7	16,8
Slowenien	6	-33,3	51	+104,0	0,6	8,5
Spanien	29	-38,3	59	-7,8	0,7	2,0
Tschechische Republik	45	-8,2	104	+5,1	1,2	2,3
Ungarn	9	-70,0	10	-88,4	0,1	1,1
Vereinigtes Königreich	187	-33,0	282	-30,4	3,2	1,5
Zypern	2	x	4	x	—	2,0
Island	—	—	—	—	—	—
Norwegen	17	x	33	x	0,4	1,9
Russland	3	+50,0	9	+125,0	0,1	3,0
Schweiz	148	+49,5	213	+5,4	2,4	1,4
Türkei	47	+235,7	70	-5,4	0,8	1,5
Ukraine	17	-19,0	22	-74,4	0,2	1,3
sonstige europäische Länder	40	+400,0	40	+300,0	0,5	1,0
Afrika	7	-58,8	17	-73,4	0,2	2,4
Republik Südafrika	2	-60,0	2	-88,2	—	1,0
sonstige afrikanische Länder	5	-58,3	15	-68,1	0,2	3,0
Asien	222	+2,8	440	+21,9	5,0	2,0
Arabische Golfstaaten	20	-58,3	25	-63,2	0,3	1,3
Volksrepublik China und Hongkong	60	+42,9	132	+123,7	1,5	2,2
Indien	33	+6,5	121	+23,5	1,4	3,7
Israel	5	-79,2	10	-66,7	0,1	2,0
Japan	31	+106,7	35	+94,4	0,4	1,1
Südkorea	19	-29,6	22	-18,5	0,2	1,2
Taiwan	1	x	2	x	—	2,0
sonstige asiatische Länder	53	+82,8	93	+52,5	1,1	1,8
Amerika	160	-8,0	281	-10,2	3,2	1,8
Kanada	5	+25,0	7	-12,5	0,1	1,4
USA	141	+42,4	239	+13,8	2,7	1,7
sonstige nordamerikanische Länder	—	—	—	—	—	—
Mittelamerika und Karibik	4	-42,9	19	-13,6	0,2	4,8
Brasilien	8	-87,1	13	-81,2	0,1	1,6
sonstige südamerikanische Länder	2	—	3	-25,0	—	1,5
Australien	20	-56,5	36	-40,0	0,4	1,8
Neuseeland und Ozeanien	—	—	—	—	—	—
Ohne Angabe	113	-72,9	234	-68,2	2,6	2,1

Noch: 2.4 Leistung der Beherbergungsstätten nach Reisegebieten und Herkunftsländern

August 2024

Reisegebiet Herkunftsland (ständiger Wohnsitz)	Ankünfte		Übernachtungen			Mittlere Aufenthalts- dauer ³⁾
	aller Gäste	Verän- derung ¹⁾	aller Gäste	Verän- derung ¹⁾	Anteil ²⁾	
Bergisches Land	51 129	-8,6	142 713	-7,4	100	2,8
Bundesrepublik Deutschland	44 252	-10,4	127 011	-8,1	89,0	2,9
Ausland	6 877	+5,7	15 702	-1,1	11,0	2,3
Europa	4 687	-3,3	11 699	-7,6	74,5	2,5
EU-Länder	4 096	-4,6	10 179	-10,3	64,8	2,5
Belgien	384	-16,9	737	-20,6	4,7	1,9
Bulgarien	12	-29,4	23	-74,7	0,1	1,9
Dänemark	109	-12,8	169	-8,2	1,1	1,6
Estland	7	+16,7	8	-42,9	0,1	1,1
Finnland	14	-48,1	27	-27,0	0,2	1,9
Frankreich	319	+9,6	691	+25,0	4,4	2,2
Griechenland	15	-	18	-71,0	0,1	1,2
Republik Irland	14	-62,2	15	-77,9	0,1	1,1
Italien	165	-14,1	304	-32,6	1,9	1,8
Kroatien	23	+283,3	132	x	0,8	5,7
Lettland	7	+16,7	25	+38,9	0,2	3,6
Litauen	9	-52,6	33	-19,5	0,2	3,7
Luxemburg	91	+15,2	213	-28,8	1,4	2,3
Malta	4	+100,0	20	+66,7	0,1	5,0
Niederlande	1 527	+3,0	4 261	-1,4	27,1	2,8
Österreich	222	-28,4	412	-51,9	2,6	1,9
Polen	288	+15,7	982	-13,5	6,3	3,4
Portugal	55	+111,5	325	+415,9	2,1	5,9
Rumänien	49	+11,4	333	+13,3	2,1	6,8
Schweden	67	-6,9	104	+5,1	0,7	1,6
Slowakische Republik	25	-30,6	116	-5,7	0,7	4,6
Slowenien	19	-20,8	54	-66,5	0,3	2,8
Spanien	163	-2,4	307	+11,2	2,0	1,9
Tschechische Republik	98	-18,3	177	-43,1	1,1	1,8
Ungarn	23	-25,8	55	-54,2	0,4	2,4
Vereinigtes Königreich	380	-14,8	629	-22,2	4,0	1,7
Zypern	7	+133,3	9	+200,0	0,1	1,3
Island	14	x	26	+420,0	0,2	1,9
Norwegen	37	+42,3	96	+146,2	0,6	2,6
Russland	3	-70,0	4	-95,0	-	1,3
Schweiz	381	-1,6	716	-14,8	4,6	1,9
Türkei	55	+27,9	150	+19,0	1,0	2,7
Ukraine	28	-3,4	48	-17,2	0,3	1,7
sonstige europäische Länder	73	+30,4	480	+184,0	3,1	6,6
Afrika	46	-9,8	143	-31,3	0,9	3,1
Republik Südafrika	14	+75,0	41	+7,9	0,3	2,9
sonstige afrikanische Länder	32	-25,6	102	-40,0	0,6	3,2
Asien	401	+19,7	939	+13,1	6,0	2,3
Arabische Golfstaaten	48	+11,6	72	-1,4	0,5	1,5
Volksrepublik China und Hongkong	113	+82,3	268	+66,5	1,7	2,4
Indien	34	+30,8	155	+9,9	1,0	4,6
Israel	22	-24,1	68	+3,0	0,4	3,1
Japan	40	+42,9	74	+1,4	0,5	1,9
Südkorea	47	+327,3	52	+147,6	0,3	1,1
Taiwan	5	-66,7	17	-52,8	0,1	3,4
sonstige asiatische Länder	92	-24,0	233	-10,0	1,5	2,5
Amerika	397	+6,7	805	+1,6	5,1	2,0
Kanada	43	-4,4	73	-21,5	0,5	1,7
USA	282	+15,1	587	+12,2	3,7	2,1
sonstige nordamerikanische Länder	3	x	3	x	-	1,0
Mittelamerika und Karibik	31	+55,0	53	+3,9	0,3	1,7
Brasilien	12	+33,3	23	-28,1	0,1	1,9
sonstige südamerikanische Länder	26	-50,9	66	-29,0	0,4	2,5
Australien	36	+9,1	71	+4,4	0,5	2,0
Neuseeland und Ozeanien	4	-20,0	4	-69,2	-	1,0
Ohne Angabe	1 306	+50,8	2 041	+56,8	13,0	1,6

Anmerkungen Seite 31

Noch: 2.4 Leistung der Beherbergungsstätten nach Reisegebieten und Herkunftsländern

August 2024

Reisegebiet Herkunftsland (ständiger Wohnsitz)	Ankünfte		Übernachtungen			Mittlere Aufenthalts- dauer ³⁾
	aller Gäste	Verän- derung ¹⁾	aller Gäste	Verän- derung ¹⁾	Anteil ²⁾	
Bonn und Rhein-Sieg-Kreis	137 638	+1,6	287 240	+1,3	100	2,1
Bundesrepublik Deutschland	112 482	+1,1	233 367	+2,8	81,2	2,1
Ausland	25 156	+4,1	53 873	-5,0	18,8	2,1
Europa	19 674	+7,0	38 122	-4,4	70,8	1,9
EU-Länder	17 647	+6,4	34 130	-4,1	63,4	1,9
Belgien	2 185	+7,1	4 223	-1,9	7,8	1,9
Bulgarien	65	-80,5	153	-84,6	0,3	2,4
Dänemark	260	-11,9	487	-17,7	0,9	1,9
Estland	15	-54,5	43	-67,4	0,1	2,9
Finnland	86	-16,5	198	-7,9	0,4	2,3
Frankreich	1 232	+4,7	2 322	-9,2	4,3	1,9
Griechenland	89	+27,1	189	+8,6	0,4	2,1
Republik Irland	123	-4,7	316	-8,9	0,6	2,6
Italien	931	-5,6	1 802	-22,6	3,3	1,9
Kroatien	37	-31,5	66	-59,8	0,1	1,8
Lettland	49	+40,0	80	+5,3	0,1	1,6
Litauen	87	+89,1	239	+143,9	0,4	2,7
Luxemburg	415	+39,3	587	+22,8	1,1	1,4
Malta	13	-55,2	36	-44,6	0,1	2,8
Niederlande	6 812	+24,6	11 508	+19,9	21,4	1,7
Österreich	813	-12,5	1 720	-15,9	3,2	2,1
Polen	902	+65,8	2 537	+18,9	4,7	2,8
Portugal	131	-	274	-32,8	0,5	2,1
Rumänien	177	+60,9	393	+65,1	0,7	2,2
Schweden	224	-14,2	479	-28,2	0,9	2,1
Slowakische Republik	73	-34,8	363	-6,2	0,7	5,0
Slowenien	34	-60,9	93	-61,1	0,2	2,7
Spanien	619	-14,5	1 456	-16,8	2,7	2,4
Tschechische Republik	228	-12,3	525	+7,4	1,0	2,3
Ungarn	143	-17,8	330	-45,9	0,6	2,3
Vereinigtes Königreich	1 894	-10,8	3 688	-17,1	6,8	1,9
Zypern	10	-65,5	23	-67,1	-	2,3
Island	22	-42,1	34	-78,9	0,1	1,5
Norwegen	103	-23,7	196	-49,2	0,4	1,9
Russland	73	-2,7	129	-53,8	0,2	1,8
Schweiz	1 125	+4,7	2 216	+1,6	4,1	2,0
Türkei	185	+2,8	421	+9,4	0,8	2,3
Ukraine	136	+19,3	283	-27,2	0,5	2,1
sonstige europäische Länder	383	+91,5	713	+42,9	1,3	1,9
Afrika	262	-17,9	1 233	+6,2	2,3	4,7
Republik Südafrika	33	-28,3	98	-47,9	0,2	3,0
sonstige afrikanische Länder	229	-16,1	1 135	+16,6	2,1	5,0
Asien	2 059	+10,8	7 581	+3,4	14,1	3,7
Arabische Golfstaaten	569	+35,8	2 069	-17,6	3,8	3,6
Volksrepublik China und Hongkong	572	+53,4	1 913	+52,1	3,6	3,3
Indien	160	+3,9	1 213	+114,3	2,3	7,6
Israel	50	-51,9	217	-28,6	0,4	4,3
Japan	119	-39,0	298	-42,7	0,6	2,5
Südkorea	90	+8,4	238	-27,2	0,4	2,6
Taiwan	52	-22,4	123	-3,1	0,2	2,4
sonstige asiatische Länder	447	-3,7	1 510	-12,4	2,8	3,4
Amerika	1 852	+11,9	4 431	-3,7	8,2	2,4
Kanada	125	-8,8	341	-18,2	0,6	2,7
USA	1 366	+15,8	3 283	+2,2	6,1	2,4
sonstige nordamerikanische Länder	10	-28,6	23	-84,0	-	2,3
Mittelamerika und Karibik	73	-45,9	147	-53,0	0,3	2,0
Brasilien	127	+25,7	292	+8,1	0,5	2,3
sonstige südamerikanische Länder	151	+71,6	345	+40,2	0,6	2,3
Australien	120	-16,1	233	-24,8	0,4	1,9
Neuseeland und Ozeanien	38	+15,2	67	-22,1	0,1	1,8
Ohne Angabe	1 151	-34,8	2 206	-34,3	4,1	1,9

Noch: 2.4 Leistung der Beherbergungsstätten nach Reisegebieten und Herkunftsländern

August 2024

Reisegebiet Herkunftsland (ständiger Wohnsitz)	Ankünfte		Übernachtungen			Mittlere Aufenthalts- dauer ³⁾
	aller Gäste	Verän- derung ¹⁾	aller Gäste	Verän- derung ¹⁾	Anteil ²⁾	
Köln und Rhein-Erft-Kreis	406 389	+5,7	782 819	+6,1	100	1,9
Bundesrepublik Deutschland	262 469	+1,5	507 753	+2,0	64,9	1,9
Ausland	143 920	+14,2	275 066	+14,5	35,1	1,9
Europa	101 239	+7,4	193 236	+9,2	70,3	1,9
EU-Länder	88 666	+7,5	167 618	+9,5	60,9	1,9
Belgien	12 042	+20,8	17 756	+22,2	6,5	1,5
Bulgarien	485	+27,0	1 472	+100,3	0,5	3,0
Dänemark	1 494	–	2 811	–7,3	1,0	1,9
Estland	195	+34,5	354	+12,7	0,1	1,8
Finnland	638	+26,1	1 379	+9,0	0,5	2,2
Frankreich	8 825	+17,4	14 858	+17,3	5,4	1,7
Griechenland	379	–10,2	798	–9,3	0,3	2,1
Republik Irland	1 288	–6,8	2 760	–11,1	1,0	2,1
Italien	4 030	–4,7	7 753	–6,6	2,8	1,9
Kroatien	315	–33,0	810	–6,0	0,3	2,6
Lettland	199	+44,2	452	+62,0	0,2	2,3
Litauen	287	–0,3	858	+49,5	0,3	3,0
Luxemburg	2 269	+5,5	3 339	+7,4	1,2	1,5
Malta	129	+6,6	349	+6,4	0,1	2,7
Niederlande	21 537	+14,0	35 824	+14,9	13,0	1,7
Österreich	4 747	+10,8	10 100	+9,9	3,7	2,1
Polen	2 868	+11,2	8 192	+2,7	3,0	2,9
Portugal	740	+1,5	1 518	–9,8	0,6	2,1
Rumänien	745	+34,7	1 854	–2,2	0,7	2,5
Schweden	1 687	+6,5	3 297	+7,4	1,2	2,0
Slowakische Republik	330	+44,1	640	–0,3	0,2	1,9
Slowenien	220	+10,0	405	+8,6	0,1	1,8
Spanien	4 215	–26,8	9 312	–24,4	3,4	2,2
Tschechische Republik	1 409	–51,2	7 231	+73,3	2,6	5,1
Ungarn	655	+46,2	1 517	+32,0	0,6	2,3
Vereinigtes Königreich	16 718	+11,7	31 421	+8,4	11,4	1,9
Zypern	220	+27,2	558	+17,0	0,2	2,5
Island	115	+82,5	235	+59,9	0,1	2,0
Norwegen	562	+3,1	1 223	–1,9	0,4	2,2
Russland	480	+53,4	1 013	+79,6	0,4	2,1
Schweiz	5 054	–8,9	9 404	–9,2	3,4	1,9
Türkei	2 180	+36,8	3 961	+42,4	1,4	1,8
Ukraine	857	+16,8	1 767	–9,2	0,6	2,1
sonstige europäische Länder	3 325	+11,7	8 015	+18,4	2,9	2,4
Afrika	835	+28,3	2 192	–30,0	0,8	2,6
Republik Südafrika	142	–25,3	312	–28,1	0,1	2,2
sonstige afrikanische Länder	693	+50,3	1 880	–30,3	0,7	2,7
Asien	10 148	–6,0	23 267	–0,8	8,5	2,3
Arabische Golfstaaten	1 250	–13,0	3 101	–27,8	1,1	2,5
Volksrepublik China und Hongkong	3 232	+70,5	6 433	+73,9	2,3	2,0
Indien	629	+26,1	1 200	+1,0	0,4	1,9
Israel	457	–13,8	875	–23,0	0,3	1,9
Japan	1 372	+26,9	2 654	+31,6	1,0	1,9
Südkorea	842	+30,5	2 084	+58,0	0,8	2,5
Taiwan	351	+33,5	650	+21,3	0,2	1,9
sonstige asiatische Länder	2 015	–54,6	6 270	–32,3	2,3	3,1
Amerika	17 901	+16,1	32 842	+18,2	11,9	1,8
Kanada	1 619	+17,5	3 294	+10,7	1,2	2,0
USA	13 858	+14,8	24 162	+18,7	8,8	1,7
sonstige nordamerikanische Länder	54	–29,9	174	+27,0	0,1	3,2
Mittelamerika und Karibik	771	+46,0	1 392	+3,9	0,5	1,8
Brasilien	777	+0,4	1 846	+14,9	0,7	2,4
sonstige südamerikanische Länder	822	+38,6	1 974	+44,1	0,7	2,4
Australien	1 088	–30,7	2 290	–28,8	0,8	2,1
Neuseeland und Ozeanien	260	+23,8	572	+19,2	0,2	2,2
Ohne Angabe	12 449	+302,7	20 667	+295,8	7,5	1,7

Anmerkungen Seite 31

Noch: 2.4 Leistung der Beherbergungsstätten nach Reisegebieten und Herkunftsländern

August 2024

Reisegebiet Herkunftsland (ständiger Wohnsitz)	Ankünfte		Übernachtungen			Mittlere Aufenthalts- dauer ³⁾
	aller Gäste	Verän- derung ¹⁾	aller Gäste	Verän- derung ¹⁾	Anteil ²⁾	
Düsseldorf und Kreis Mettmann	296 372	-4,0	511 612	-10,2	100	1,7
Bundesrepublik Deutschland	204 792	-3,0	346 100	-9,1	67,6	1,7
Ausland	91 580	-6,0	165 512	-12,4	32,4	1,8
Europa	60 658	-8,5	105 525	-15,2	63,8	1,7
EU-Länder	52 410	-8,9	90 610	-15,8	54,7	1,7
Belgien	4 061	+0,5	6 273	-2,8	3,8	1,5
Bulgarien	184	-74,7	313	-82,4	0,2	1,7
Dänemark	1 420	+24,2	2 094	+3,1	1,3	1,5
Estland	102	-51,4	169	-51,7	0,1	1,7
Finnland	497	-2,9	860	-16,3	0,5	1,7
Frankreich	3 436	-31,3	5 975	-38,9	3,6	1,7
Griechenland	442	-15,0	849	-33,6	0,5	1,9
Republik Irland	730	+0,3	1 311	-13,3	0,8	1,8
Italien	2 588	-14,0	5 117	-24,0	3,1	2,0
Kroatien	231	-40,8	1 154	-34,1	0,7	5,0
Lettland	206	+34,6	299	-9,1	0,2	1,5
Litauen	261	+44,2	408	+33,3	0,2	1,6
Luxemburg	1 038	+4,5	1 532	-2,0	0,9	1,5
Malta	61	-7,6	112	-24,3	0,1	1,8
Niederlande	18 361	+6,8	27 917	+3,0	16,9	1,5
Österreich	2 580	-7,9	4 795	-8,2	2,9	1,9
Polen	1 873	-18,4	4 372	-21,8	2,6	2,3
Portugal	433	-48,6	844	-43,5	0,5	1,9
Rumänien	738	-0,3	1 363	-19,5	0,8	1,8
Schweden	1 076	-13,7	1 769	-24,8	1,1	1,6
Slowakische Republik	236	-15,7	511	-24,0	0,3	2,2
Slowenien	230	-41,9	617	-37,2	0,4	2,7
Spanien	3 720	-8,5	7 223	-11,3	4,4	1,9
Tschechische Republik	578	-18,6	1 120	-18,4	0,7	1,9
Ungarn	417	-23,3	799	-26,2	0,5	1,9
Vereinigtes Königreich	6 817	-21,1	12 554	-24,3	7,6	1,8
Zypern	94	-15,3	260	+33,3	0,2	2,8
Island	171	+8,2	355	+6,6	0,2	2,1
Norwegen	788	+15,2	1 349	-7,3	0,8	1,7
Russland	418	+5,0	802	-10,8	0,5	1,9
Schweiz	3 132	-15,8	5 590	-14,2	3,4	1,8
Türkei	2 031	+3,0	3 719	-8,4	2,2	1,8
Ukraine	541	-17,9	1 014	-13,0	0,6	1,9
sonstige europäische Länder	1 167	+1,0	2 086	-16,1	1,3	1,8
Afrika	1 190	+45,3	2 635	+26,1	1,6	2,2
Republik Südafrika	116	-2,5	189	-21,9	0,1	1,6
sonstige afrikanische Länder	1 074	+53,4	2 446	+32,4	1,5	2,3
Asien	12 758	+6,1	26 519	-5,7	16,0	2,1
Arabische Golfstaaten	4 461	+8,5	9 198	-13,0	5,6	2,1
Volksrepublik China und Hongkong	3 080	+8,9	5 870	+18,2	3,5	1,9
Indien	861	+24,4	1 854	+32,4	1,1	2,2
Israel	401	-35,0	821	-46,8	0,5	2,0
Japan	1 505	-1,4	3 715	-7,6	2,2	2,5
Südkorea	452	+3,0	877	-25,0	0,5	1,9
Taiwan	175	-19,4	386	-28,3	0,2	2,2
sonstige asiatische Länder	1 823	+14,2	3 798	-2,7	2,3	2,1
Amerika	6 950	-1,7	12 631	-10,9	7,6	1,8
Kanada	508	+11,6	950	-3,8	0,6	1,9
USA	5 185	-7,5	9 163	-14,9	5,5	1,8
sonstige nordamerikanische Länder	23	-67,6	56	-75,3	-	2,4
Mittelamerika und Karibik	366	+13,7	744	+14,8	0,4	2,0
Brasilien	441	+32,0	926	-0,4	0,6	2,1
sonstige südamerikanische Länder	427	+49,8	792	+27,9	0,5	1,9
Australien	643	-13,5	1 351	-17,4	0,8	2,1
Neuseeland und Ozeanien	153	-14,0	370	-7,3	0,2	2,4
Ohne Angabe	9 228	-10,6	16 481	-9,2	10,0	1,8

Noch: 2.4 Leistung der Beherbergungsstätten nach Reisegebieten und Herkunftsländern

August 2024

Reisegebiet Herkunftsland (ständiger Wohnsitz)	Ankünfte		Übernachtungen			Mittlere Aufenthalts- dauer ³⁾
	aller Gäste	Verän- derung ¹⁾	aller Gäste	Verän- derung ¹⁾	Anteil ²⁾	
Ruhrgebiet	343 715	+0,2	665 230	-0,4	100	1,9
Bundesrepublik Deutschland	275 734	-1,3	542 487	-1,5	81,5	2,0
Ausland	67 981	+6,8	122 743	+5,0	18,5	1,8
Europa	52 914	+4,8	94 176	+1,2	76,7	1,8
EU-Länder	47 246	+6,2	83 229	+2,3	67,8	1,8
Belgien	4 322	+19,0	7 781	+22,3	6,3	1,8
Bulgarien	279	+4,5	551	+12,0	0,4	2,0
Dänemark	1 123	+12,0	1 633	+8,5	1,3	1,5
Estland	56	-21,1	185	+68,2	0,2	3,3
Finnland	277	+30,7	509	+2,6	0,4	1,8
Frankreich	3 056	+9,8	4 899	+12,4	4,0	1,6
Griechenland	193	-21,2	577	+2,5	0,5	3,0
Republik Irland	328	+41,4	653	+40,4	0,5	2,0
Italien	1 347	+3,2	2 853	-5,3	2,3	2,1
Kroatien	199	+5,9	348	-0,3	0,3	1,7
Lettland	122	+22,0	189	+38,0	0,2	1,5
Litauen	218	-6,4	305	-48,9	0,2	1,4
Luxemburg	834	+39,0	1 434	+49,4	1,2	1,7
Malta	54	+80,0	93	+78,8	0,1	1,7
Niederlande	19 242	-0,8	30 935	-3,2	25,2	1,6
Österreich	2 039	+0,6	4 155	-	3,4	2,0
Polen	3 189	+12,9	7 249	+12,3	5,9	2,3
Portugal	415	+30,5	1 228	+56,8	1,0	3,0
Rumänien	1 108	+23,5	2 092	-39,3	1,7	1,9
Schweden	727	-25,7	1 248	-17,5	1,0	1,7
Slowakische Republik	175	-13,8	524	-50,3	0,4	3,0
Slowenien	109	-13,5	186	-62,7	0,2	1,7
Spanien	1 323	+26,5	2 525	+10,4	2,1	1,9
Tschechische Republik	578	-6,6	1 258	-1,9	1,0	2,2
Ungarn	369	+29,0	672	+4,0	0,5	1,8
Vereinigtes Königreich	5 540	+14,4	9 112	+17,4	7,4	1,6
Zypern	24	-17,2	35	-62,0	-	1,5
Island	38	+31,0	69	+53,3	0,1	1,8
Norwegen	336	-1,8	621	-8,0	0,5	1,8
Russland	227	-3,8	408	-30,3	0,3	1,8
Schweiz	2 179	-7,8	3 907	-8,9	3,2	1,8
Türkei	830	+16,9	1 635	-20,7	1,3	2,0
Ukraine	615	-10,6	1 212	+15,4	1,0	2,0
sonstige europäische Länder	1 443	-11,0	3 095	+4,2	2,5	2,1
Afrika	475	+7,7	1 166	+5,4	0,9	2,5
Republik Südafrika	70	-18,6	223	-13,2	0,2	3,2
sonstige afrikanische Länder	405	+14,1	943	+11,1	0,8	2,3
Asien	3 267	+27,6	8 682	+24,0	7,1	2,7
Arabische Golfstaaten	496	+10,0	1 311	+3,5	1,1	2,6
Volksrepublik China und Hongkong	769	+24,4	1 720	+8,0	1,4	2,2
Indien	436	+16,9	1 657	+14,8	1,3	3,8
Israel	125	+11,6	262	+8,3	0,2	2,1
Japan	249	+111,0	578	+107,2	0,5	2,3
Südkorea	153	+25,4	324	-0,3	0,3	2,1
Taiwan	47	+42,4	136	+13,3	0,1	2,9
sonstige asiatische Länder	992	+35,1	2 694	+55,3	2,2	2,7
Amerika	3 547	+23,3	7 267	+18,9	5,9	2,0
Kanada	297	+17,9	670	+6,9	0,5	2,3
USA	2 689	+40,0	5 338	+42,8	4,3	2,0
sonstige nordamerikanische Länder	18	-73,5	40	-66,4	-	2,2
Mittelamerika und Karibik	203	-23,4	418	-25,5	0,3	2,1
Brasilien	181	+11,0	355	-33,1	0,3	2,0
sonstige südamerikanische Länder	159	-23,2	446	-16,5	0,4	2,8
Australien	197	-14,7	445	-20,7	0,4	2,3
Neuseeland und Ozeanien	59	+15,7	109	+4,8	0,1	1,8
Ohne Angabe	7 522	+7,0	10 898	+21,1	8,9	1,4

Anmerkungen Seite 31

Noch: 2.4 Leistung der Beherbergungsstätten nach Reisegebieten und Herkunftsländern

August 2024

Reisegebiet Herkunftsland (ständiger Wohnsitz)	Ankünfte		Übernachtungen			Mittlere Aufenthalts- dauer ³⁾
	aller Gäste	Verän- derung ¹⁾	aller Gäste	Verän- derung ¹⁾	Anteil ²⁾	
Bergisches Städtedreieck	27 726	-10,1	61 882	-12,5	100	2,2
Bundesrepublik Deutschland	22 005	-11,4	50 729	-10,5	82,0	2,3
Ausland	5 721	-4,7	11 153	-20,5	18,0	1,9
Europa	4 507	-9,3	8 829	-22,9	79,2	2,0
EU-Länder	3 776	-10,0	7 649	-10,0	68,6	2,0
Belgien	214	-24,1	357	-35,4	3,2	1,7
Bulgarien	33	+3,1	76	+15,2	0,7	2,3
Dänemark	211	+1,9	345	-5,0	3,1	1,6
Estland	5	-61,5	5	-73,7	-	1,0
Finnland	25	+31,6	41	-	0,4	1,6
Frankreich	317	-22,3	536	-28,5	4,8	1,7
Griechenland	25	+31,6	67	+63,4	0,6	2,7
Republik Irland	36	-39,0	96	-24,4	0,9	2,7
Italien	173	-8,9	357	-20,0	3,2	2,1
Kroatien	12	-25,0	16	-38,5	0,1	1,3
Lettland	8	-42,9	15	-25,0	0,1	1,9
Litauen	12	-20,0	21	-19,2	0,2	1,8
Luxemburg	31	-36,7	47	-52,5	0,4	1,5
Malta	-	-	-	-	-	-
Niederlande	1 018	-4,8	2 062	-10,1	18,5	2,0
Österreich	197	+5,9	334	-3,2	3,0	1,7
Polen	383	-24,5	1 107	-2,8	9,9	2,9
Portugal	39	+2,6	68	+36,0	0,6	1,7
Rumänien	163	+26,4	235	+13,5	2,1	1,4
Schweden	159	+31,4	238	+43,4	2,1	1,5
Slowakische Republik	32	-30,4	71	-31,1	0,6	2,2
Slowenien	22	-24,1	58	+7,4	0,5	2,6
Spanien	149	-21,2	282	-24,6	2,5	1,9
Tschechische Republik	67	-45,5	130	-53,2	1,2	1,9
Ungarn	43	+87,0	64	+73,0	0,6	1,5
Vereinigtes Königreich	394	-2,0	1 007	+18,5	9,0	2,6
Zypern	8	-	14	-17,6	0,1	1,8
Island	1	-66,7	1	-92,3	-	1,0
Norwegen	46	-	82	+41,4	0,7	1,8
Russland	24	-4,0	45	-21,1	0,4	1,9
Schweiz	284	+6,8	550	+6,0	4,9	1,9
Türkei	110	+39,2	174	-12,6	1,6	1,6
Ukraine	35	-50,0	51	-57,9	0,5	1,5
sonstige europäische Länder	231	-17,8	277	-86,1	2,5	1,2
Afrika	145	+168,5	216	+107,7	1,9	1,5
Republik Südafrika	12	-14,3	46	+76,9	0,4	3,8
sonstige afrikanische Länder	133	+232,5	170	+117,9	1,5	1,3
Asien	336	+11,3	681	-40,1	6,1	2,0
Arabische Golfstaaten	10	-74,4	11	-87,5	0,1	1,1
Volksrepublik China und Hongkong	75	+2,7	161	-24,4	1,4	2,1
Indien	67	-18,3	171	-67,2	1,5	2,6
Israel	3	-66,7	9	-50,0	0,1	3,0
Japan	8	-81,8	21	-69,6	0,2	2,6
Südkorea	3	-62,5	8	-90,0	0,1	2,7
Taiwan	11	+22,2	30	+76,5	0,3	2,7
sonstige asiatische Länder	159	+318,4	270	+106,1	2,4	1,7
Amerika	318	-16,5	740	-5,4	6,6	2,3
Kanada	38	-39,7	100	-20,6	0,9	2,6
USA	224	-20,0	476	-13,0	4,3	2,1
sonstige nordamerikanische Länder	-	-	-	-	-	-
Mittelamerika und Karibik	20	+17,6	41	+13,9	0,4	2,1
Brasilien	23	+155,6	80	+100,0	0,7	3,5
sonstige südamerikanische Länder	13	+8,3	43	+30,3	0,4	3,3
Australien	22	-	35	-52,1	0,3	1,6
Neuseeland und Ozeanien	11	+83,3	23	+43,8	0,2	2,1
Ohne Angabe	382	+42,5	629	+35,3	5,6	1,6

Noch: 2.4 Leistung der Beherbergungsstätten nach Reisegebieten und Herkunftsländern

August 2024

Reisegebiet Herkunftsland (ständiger Wohnsitz)	Ankünfte		Übernachtungen			Mittlere Aufenthalts- dauer ³⁾
	aller Gäste	Verän- derung ¹⁾	aller Gäste	Verän- derung ¹⁾	Anteil ²⁾	
Nordrhein-Westfalen	2 244 121	+0,4	5 200 552	+0,1	100	2,3
Bundesrepublik Deutschland	1 734 784	-0,9	4 095 460	-0,3	78,8	2,4
Ausland	509 337	+5,2	1 105 092	+1,5	21,2	2,2
Europa	390 836	+2,3	870 112	-0,6	78,7	2,2
EU-Länder	349 148	+1,7	789 579	-0,4	71,4	2,3
Belgien	40 500	+13,3	80 558	+15,1	7,3	2,0
Bulgarien	1 387	-33,1	3 606	-34,5	0,3	2,6
Dänemark	7 751	+4,2	13 389	-3,1	1,2	1,7
Estland	520	-18,9	973	-21,0	0,1	1,9
Finnland	1 949	+7,9	4 084	+5,7	0,4	2,1
Frankreich	23 585	-0,2	40 440	-4,7	3,7	1,7
Griechenland	1 394	-11,3	3 194	-16,3	0,3	2,3
Republik Irland	2 871	-8,2	6 014	-17,1	0,5	2,1
Italien	12 260	-8,4	24 864	-13,7	2,2	2,0
Kroatien	1 162	-17,9	3 674	-26,5	0,3	3,2
Lettland	821	+39,4	1 638	+21,2	0,1	2,0
Litauen	1 165	-2,2	3 880	-20,4	0,4	3,3
Luxemburg	6 217	+13,7	9 848	+10,6	0,9	1,6
Malta	301	-2,0	699	+2,8	0,1	2,3
Niederlande	146 109	+5,1	370 512	+3,9	33,5	2,5
Österreich	14 231	+1,6	30 129	-0,9	2,7	2,1
Polen	14 151	+1,9	39 380	-12,3	3,6	2,8
Portugal	2 260	-17,1	5 732	-14,9	0,5	2,5
Rumänien	3 962	+13,7	10 692	-8,1	1,0	2,7
Schweden	5 606	-8,2	9 630	-10,0	0,9	1,7
Slowakische Republik	1 341	-5,6	4 454	-13,6	0,4	3,3
Slowenien	874	-26,1	2 344	-34,7	0,2	2,7
Spanien	12 339	-13,0	25 789	-14,7	2,3	2,1
Tschechische Republik	4 199	-33,0	13 397	+15,4	1,2	3,2
Ungarn	2 076	-1,0	5 051	-9,5	0,5	2,4
Vereinigtes Königreich	39 685	-1,2	74 538	-3,8	6,7	1,9
Zypern	432	-0,7	1 070	+4,5	0,1	2,5
Island	415	+16,9	815	-2,4	0,1	2,0
Norwegen	2 562	+1,7	4 811	-4,0	0,4	1,9
Russland	1 382	+4,7	3 133	-1,4	0,3	2,3
Schweiz	16 387	-10,5	30 667	-11,8	2,8	1,9
Türkei	6 331	+15,7	12 697	+6,4	1,1	2,0
Ukraine	2 811	-1,3	5 767	-5,9	0,5	2,1
sonstige europäische Länder	11 800	+47,4	22 643	+11,1	2,0	1,9
Afrika	3 486	+23,7	9 025	-7,4	0,8	2,6
Republik Südafrika	483	-13,0	1 206	-23,2	0,1	2,5
sonstige afrikanische Länder	3 003	+32,6	7 819	-4,3	0,7	2,6
Asien	33 372	+3,1	79 444	-0,1	7,2	2,4
Arabische Golfstaaten	7 807	+2,0	18 667	-15,3	1,7	2,4
Volksrepublik China und Hongkong	8 965	+31,0	18 817	+33,9	1,7	2,1
Indien	2 577	+22,0	7 519	+17,9	0,7	2,9
Israel	1 231	-25,8	2 785	-31,5	0,3	2,3
Japan	3 708	+2,8	8 167	-2,9	0,7	2,2
Südkorea	1 844	+11,1	4 056	+4,9	0,4	2,2
Taiwan	813	+9,1	1 780	+4,4	0,2	2,2
sonstige asiatische Länder	6 427	-20,4	17 653	-7,0	1,6	2,7
Amerika	35 580	+9,6	68 895	+5,8	6,2	1,9
Kanada	3 072	+14,0	6 671	+9,6	0,6	2,2
USA	26 980	+10,2	50 114	+8,1	4,5	1,9
sonstige nordamerikanische Länder	120	-53,1	331	-52,2	-	2,8
Mittelamerika und Karibik	1 709	+11,5	3 317	-8,7	0,3	1,9
Brasilien	1 812	-4,7	4 184	-11,6	0,4	2,3
sonstige südamerikanische Länder	1 887	+18,8	4 278	+17,7	0,4	2,3
Australien	2 471	-23,1	5 204	-24,6	0,5	2,1
Neuseeland und Ozeanien	623	+3,7	1 379	-10,9	0,1	2,2
Ohne Angabe	42 969	+40,1	71 033	+39,0	6,4	1,7

Anmerkungen Seite 31

3.1 Leistung der Beherbergungsstätten nach Verwaltungsbezirken

Januar bis August 2024

Amtliche Schlüsselnummer	Verwaltungsbezirk	Ankünfte				Übernachtungen	
		aller Gäste	Veränderung ¹⁾	ausländischer Gäste	Veränderung ¹⁾	aller Gäste	Veränderung ¹⁾
	Kreisfreie Städte						
111 000	Düsseldorf	2 126 610	+9,5	740 304	+16,5	3 594 665	+3,9
112 000	Duisburg	197 222	-4,4	39 211	+0,1	381 690	-4,3
113 000	Essen	640 749	+9,6	147 717	+27,4	1 219 004	+8,7
114 000	Krefeld	102 491	+28,3	21 763	+22,3	182 415	+17,8
116 000	Mönchengladbach	125 412	-13,2	24 233	-2,1	253 796	-16,0
117 000	Mülheim an der Ruhr	57 872	+5,4	11 019	+18,8	115 903	+5,6
119 000	Oberhausen	177 954	+4,7	36 667	+10,7	384 895	+0,1
120 000	Remscheid	25 691	-14,1	3 929	+1,3	52 380	-15,9
122 000	Solingen	27 847	-4,2	5 456	+2,8	64 572	+3,8
124 000	Wuppertal	173 179	-2,3	36 899	+21,9	411 446	-3,0
154 000	Kreis Kleve	264 732	-6,3	47 187	-16,0	601 892	-4,7
154 004	Bedburg-Hau
154 008	Emmerich am Rhein, Stadt	19 871	-5,9	4 259	+6,0	40 862	-8,4
154 012	Geldern, Stadt	22 902	+2,4	1 698	+0,3	89 256	+11,0
154 016	Goch, Stadt	32 366	-7,8	6 392	-6,0	70 292	-9,9
154 020	Issum	2 930	+3,5	500	+33,0	7 054	-11,4
154 024	Kalkar, Stadt	41 902	-24,0	11 338	-31,7	93 572	-19,9
154 028	Kerken	4 029	+1,6	391	-14,1	9 911	+13,5
154 032	Kevelaer, Stadt	31 897	+5,9	4 400	-10,6	64 608	+1,1
154 036	Kleve, Stadt	27 714	-3,9	4 145	-21,4	54 616	-3,2
154 040	Kranenburg	12 407	-9,1	2 408	-13,7	28 878	-14,3
154 044	Rees, Stadt	17 096	+2,0	3 282	+109,4	31 623	-2,7
154 048	Rheurdt
154 052	Straelen, Stadt	11 189	-4,5	1 164	-22,6	21 355	-7,0
154 056	Uedem	7 694	+6,1	139	-15,2	30 783	+2,3
154 060	Wachtendonk	3 123	-1,4	466	+2,0	6 491	+1,6
154 064	Weeze	24 000	-3,6	6 385	-32,7	38 190	+7,7
158 000	Kreis Mettmann	303 536	+3,2	79 969	+40,4	572 226	+2,0
158 004	Erkrath, Stadt	11 725	+3,3	4 065	+247,7	18 468	+23,1
158 008	Haan, Stadt	17 384	-1,8	2 192	-2,9	32 211	-2,9
158 012	Heiligenhaus, Stadt
158 016	Hilden, Stadt	31 849	-8,1	6 519	+29,0	75 999	-4,2
158 020	Langenfeld (Rhld.), Stadt	15 101	+3,0	2 639	+6,2	28 309	+2,4
158 024	Mettmann, Stadt	40 607	+23,5	11 299	+49,5	78 065	+17,9
158 026	Monheim am Rhein, Stadt	36 014	+6,1	7 179	+10,7	62 356	+0,1
158 028	Ratingen, Stadt	123 814	+2,0	42 617	+48,3	220 516	-2,3
158 032	Velbert, Stadt	17 993	-7,1	2 195	+0,8	36 067	+3,6
158 036	Wülfrath, Stadt
162 000	Rhein-Kreis Neuss	223 364	+3,8	42 212	+14,4	591 022	-1,5
162 004	Dormagen, Stadt	21 977	-1,0	3 642	-1,5	74 500	-6,0
162 008	Grevenbroich, Stadt	20 647	+18,2	4 548	+59,4	59 122	+11,7
162 012	Jüchen, Stadt	3 860	-8,1	532	-7,5	7 093	-17,8
162 016	Kaarst, Stadt	23 097	+12,2	4 263	-0,2	38 444	+7,0
162 020	Korschenbroich, Stadt
162 022	Meerbusch, Stadt	22 781	+7,4	3 382	+9,2	121 717	-3,1
162 024	Neuss, Stadt	124 201	+1,0	25 406	+15,3	218 565	-5,5
162 028	Rommerskirchen
166 000	Kreis Viersen	107 154	-9,0	12 399	-2,6	265 050	+0,6
166 004	Brüggen	11 281	-19,9	2 088	-21,5	56 919	+81,3
166 008	Grefrath	6 029	-12,6	270	-23,9	15 429	-14,7
166 012	Kempfen, Stadt	8 987	-4,5	703	-20,5	27 204	-15,4
166 016	Nettetal, Stadt	37 762	-11,8	3 596	+19,7	77 109	-12,3
166 020	Niederkrüchten	6 017	-0,7	501	-13,5	15 212	-2,2
166 024	Schwalmtal
166 028	Tönisvorst, Stadt
166 032	Viersen, Stadt	10 236	+25,0	989	+34,2	18 150	+21,8
166 036	Willich, Stadt	22 427	-14,0	3 687	-4,9	48 022	-14,9
170 000	Kreis Wesel	250 071	-2,8	34 837	+17,9	579 331	+1,2
170 004	Alpen	4 518	+4,3	601	+2,2	9 962	+2,8
170 008	Dinslaken, Stadt	11 358	-0,6	1 543	+26,9	27 846	+6,2
170 012	Hamminkeln, Stadt	16 078	-0,6	548	-7,3	80 470	+32,1
170 016	Hünxe	2 607	+19,6	468	+86,5	6 489	+9,5
170 020	Kamp-Lintfort, Stadt	19 476	-7,8	1 178	-27,7	33 502	-6,5

1) Veränderung gegenüber dem Vorjahreszeitraum in % – 2) mittlere Aufenthaltsdauer (in Tagen) = Übernachtungen / Ankünfte – 3) mittlere Auslastung der angebotenen-Betten = (Übernachtungen / angebotene Bettentage) * 100

Noch: 3.1 Leistung der Beherbergungsstätten nach Verwaltungsbezirken

Januar bis August 2024

Amtliche Schlüsselnummer	Verwaltungsbezirk	Übernachtungen		Mittlere Aufenthaltsdauer ²⁾		Mittlere Auslastung der angebotenen Betten ³⁾
		ausländischer Gäste	Veränderung ¹⁾	aller Gäste	ausländischer Gäste	
	Kreisfreie Städte					
111 000	Düsseldorf	1 364 462	+10,7	1,7	1,8	40,8
112 000	Duisburg	75 248	+2,6	1,9	1,9	40,8
113 000	Essen	296 022	+29,3	1,9	2,0	40,8
114 000	Krefeld	38 703	+9,1	1,8	1,8	37,9
116 000	Mönchengladbach	43 834	-25,3	2,0	1,8	43,1
117 000	Mülheim an der Ruhr	26 455	+14,0	2,0	2,4	37,9
119 000	Oberhausen	71 159	+2,4	2,2	1,9	39,4
120 000	Remscheid	8 335	+3,0	2,0	2,1	30,2
122 000	Solingen	14 254	+1,1	2,3	2,6	31,9
124 000	Wuppertal	67 827	+12,1	2,4	1,8	42,5
154 000	Kreis Kleve	96 309	-12,4	2,3	2,0	36,0
154 004	Bedburg-Hau
154 008	Emmerich am Rhein, Stadt	8 588	-0,4	2,1	2,0	43,3
154 012	Geldern, Stadt	3 585	+6,0	3,9	2,1	57,5
154 016	Goch, Stadt	13 329	-11,5	2,2	2,1	42,5
154 020	Issum	1 225	+2,8	2,4	2,5	23,9
154 024	Kalkar, Stadt	22 202	-28,7	2,2	2,0	20,1
154 028	Kerken	1 495	-1,3	2,5	3,8	22,6
154 032	Kevelaer, Stadt	11 064	-9,8	2,0	2,5	31,9
154 036	Kleve, Stadt	8 539	-18,3	2,0	2,1	35,1
154 040	Kranenburg	4 466	-17,3	2,3	1,9	43,3
154 044	Rees, Stadt	5 525	+78,5	1,8	1,7	39,0
154 048	Rheurdt
154 052	Straelen, Stadt	1 872	-52,7	1,9	1,6	39,5
154 056	Uedem	190	-47,2	4,0	1,4	59,2
154 060	Wachtendonk	721	+14,6	2,1	1,5	29,2
154 064	Weeze	10 413	-11,8	1,6	1,6	34,4
158 000	Kreis Mettmann	151 159	+24,6	1,9	1,9	33,3
158 004	Erkrath, Stadt	6 333	+246,1	1,6	1,6	41,3
158 008	Haan, Stadt	5 041	-1,0	1,9	2,3	30,8
158 012	Heiligenhaus, Stadt
158 016	Hilden, Stadt	15 185	+14,8	2,4	2,3	30,8
158 020	Langenfeld (Rhld.), Stadt	5 203	+2,7	1,9	2,0	29,0
158 024	Mettmann, Stadt	20 591	+17,5	1,9	1,8	36,2
158 026	Monheim am Rhein, Stadt	14 546	+6,5	1,7	2,0	32,1
158 028	Ratingen, Stadt	74 314	+30,1	1,8	1,7	34,8
158 032	Velbert, Stadt	4 416	+9,1	2,0	2,0	30,8
158 036	Wülfrath, Stadt
162 000	Rhein-Kreis Neuss	91 916	+0,3	2,6	2,2	40,0
162 004	Dormagen, Stadt	9 550	-17,1	3,4	2,6	40,8
162 008	Grevenbroich, Stadt	9 013	+39,8	2,9	2,0	41,2
162 012	Jüchen, Stadt	851	-62,8	1,8	1,6	27,4
162 016	Kaarst, Stadt	8 876	+7,8	1,7	2,1	31,1
162 020	Korschenbroich, Stadt
162 022	Meerbusch, Stadt	15 280	-20,7	5,3	4,5	49,9
162 024	Neuss, Stadt	47 254	+11,3	1,8	1,9	32,9
162 028	Rommerskirchen
166 000	Kreis Viersen	26 537	-5,2	2,5	2,1	33,5
166 004	Brüggen	4 624	-20,6	5,0	2,2	21,4
166 008	Grefrath	529	-23,2	2,6	2,0	33,0
166 012	Kempfen, Stadt	1 766	-22,8	3,0	2,5	23,4
166 016	Nettetal, Stadt	5 279	-2,9	2,0	1,5	37,5
166 020	Niederkrüchten	1 036	-16,3	2,5	2,1	40,5
166 024	Schwalmtal
166 028	Tönisvorst, Stadt
166 032	Viersen, Stadt	2 100	+74,1	1,8	2,1	38,5
166 036	Willich, Stadt	10 336	+0,3	2,1	2,8	39,0
170 000	Kreis Wesel	80 271	+7,7	2,3	2,3	41,6
170 004	Alpen	1 684	+7,9	2,2	2,8	36,1
170 008	Dinslaken, Stadt	4 397	+10,5	2,5	2,8	38,8
170 012	Hamminkeln, Stadt	5 874	-0,2	5,0	10,7	50,7
170 016	Hünxe	893	+82,2	2,5	1,9	7,4
170 020	Kamp-Lintfort, Stadt	1 981	-35,6	1,7	1,7	38,4

Anmerkungen Seite 44

Noch: 3.1 Leistung der Beherbergungsstätten nach Verwaltungsbezirken

Januar bis August 2024

Amtliche Schlüssel- nummer	Verwaltungsbezirk	Ankünfte				Übernachtungen	
		aller Gäste	Veränderung ¹⁾	ausländischer Gäste	Veränderung ¹⁾	aller Gäste	Veränderung ¹⁾
	Noch: Kreis Wesel						
170 024	Moers, Stadt	32 299	-8,6	6 098	-3,9	88 915	-0,3
170 028	Neukirchen-Vluyn, Stadt
170 032	Rheinberg, Stadt
170 036	Schermbeck	23 542	+0,7	1 247	+19,3	49 038	-1,4
170 040	Sonsbeck	16 739	-5,7	5 482	+199,6	46 775	-6,7
170 044	Voerde (Niederrhein), Stadt	5 279	-5,8	408	-20,8	11 414	-3,1
170 048	Wesel, Stadt	56 746	-2,5	9 909	+11,6	95 658	-7,7
170 052	Xanten, Stadt	49 164	-0,3	4 121	+13,4	102 170	-0,4
100 000	Reg.-Bez. Düsseldorf	4 803 884	+4,7	1 283 802	+15,9	9 270 287	+1,8
	Kreisfreie Städte						
314 000	Bonn	541 387	+1,5	103 863	+7,2	1 078 951	+1,9
315 000	Köln	2 668 415	+7,3	880 855	+17,6	4 608 167	+7,7
316 000	Leverkusen	70 860	+9,4	17 307	+19,2	136 324	+2,7
334 000	Städteregion Aachen	538 757	+6,9	177 467	+11,1	1 147 235	+5,0
334 002	Aachen, kreisfreie Stadt	359 169	+10,7	129 584	+15,9	692 749	+9,1
334 004	Alsdorf, Stadt
334 008	Baesweiler, Stadt	5 594	+13,8	833	-3,1	12 667	-0,1
334 012	Eschweiler, Stadt	19 858	-6,6	3 899	-10,7	38 309	-13,8
334 016	Herzogenrath, Stadt
334 020	Monschau, Stadt	69 994	+11,5	22 541	+7,9	161 485	+8,2
334 024	Roetgen	5 613	-18,2	1 799	-17,7	9 586	-16,0
334 028	Simmerath	44 395	-10,9	12 376	-11,0	132 913	-14,4
334 032	Stolberg (Rhld.), Stadt	12 545	+10,4	1 947	-9,5	24 056	+7,0
334 036	Würselen, Stadt	14 080	+3,4	3 779	+27,5	58 113	+35,3
358 000	Kreis Düren	164 517	-3,0	44 277	-0,6	405 118	-6,6
358 004	Aldenhoven	-	-	-	-	-	-
358 008	Düren, Stadt	47 436	-0,1	10 142	-9,7	82 537	-5,9
358 012	Heimbach, Stadt	48 816	-4,3	23 128	-1,1	161 030	-7,9
358 016	Hürtgenwald	8 800	-1,9	2 049	-1,2	24 385	-4,8
358 020	Inden	-	-100,0	-	-100,0	-	-100,0
358 024	Jülich, Stadt	21 330	-11,7	2 963	+12,5	45 771	-11,5
358 028	Kreuzau	5 142	-0,3	820	+13,7	11 284	+6,3
358 032	Langenwehe
358 036	Linnich, Stadt
358 040	Merzenich
358 044	Nideggen, Stadt	26 090	+1,2	4 672	+14,1	66 907	-3,0
358 048	Niederzier	3 748	+7,5	279	+28,6	6 275	+16,2
358 052	Nörvenich
358 056	Titz	-	-	-	-	-	-
358 060	Vettweiß	-	-	-	-	-	-
362 000	Rhein-Erft-Kreis	353 639	+7,5	105 870	+19,4	970 177	+0,7
362 004	Bedburg, Stadt	9 520	-2,1	1 532	-13,3	20 358	-35,1
362 008	Bergheim, Stadt	13 005	-0,6	2 621	+4,3	48 860	+3,1
362 012	Brühl, Stadt	173 845	+22,6	68 211	+36,7	415 843	+8,2
362 016	Elsdorf, Stadt	1 862	-6,9	165	-5,2	9 607	-5,2
362 020	Erfstadt, Stadt	4 458	-6,1	3	-72,7	16 324	+4,8
362 024	Frechen, Stadt	34 180	-4,8	7 944	-2,3	61 071	-1,3
362 028	Hürth, Stadt	62 584	-3,8	16 679	-3,8	279 299	-4,6
362 032	Kerpen, Stadt	26 522	-6,8	5 164	-6,0	66 724	-2,5
362 036	Pulheim, Stadt	13 746	-7,0	1 929	+14,5	26 583	-0,4
362 040	Wesseling, Stadt	13 917	+4,5	1 622	-0,3	25 508	+1,9
366 000	Kreis Euskirchen	201 067	+1,2	30 690	-0,3	606 892	+1,9
366 004	Bad Münstereifel, Stadt	20 848	+0,2	1 853	+8,2	150 660	-6,2
366 008	Blankenheim	35 655	+1,2	3 369	+5,0	106 087	+4,5
366 012	Dahlem	23 661	-3,5	10 178	+6,2	93 291	+30,7
366 016	Euskirchen, Stadt	31 536	-0,8	4 833	-4,2	52 306	+0,2
366 020	Hellenthal	19 524	+14,4	3 574	+26,0	50 092	+15,7
366 024	Kall	17 752	+3,8	831	-19,5	33 710	-11,7
366 028	Mechemich, Stadt	5 036	+26,2	295	-0,3	10 308	+31,5
366 032	Nettersheim	9 593	+6,3	49	+2,1	16 953	-0,4
366 036	Schleiden, Stadt	29 889	-5,6	4 226	-17,8	78 575	-12,2
366 040	Weilerswist
366 044	Zülpich, Stadt

Anmerkungen Seite 44

Noch: 3.1 Leistung der Beherbergungsstätten nach Verwaltungsbezirken

Januar bis August 2024

Amtliche Schlüsselnummer	Verwaltungsbezirk	Übernachtungen		Mittlere Aufenthaltsdauer ²⁾		Mittlere Auslastung der angebotenen Betten ³⁾
		ausländischer Gäste	Veränderung ¹⁾	aller Gäste	ausländischer Gäste	
	Noch: Kreis Wesel					
170 024	Moers, Stadt	13 435	+3,5	2,8	2,2	46,1
170 028	Neukirchen-Vluyn, Stadt
170 032	Rheinberg, Stadt
170 036	Schermbach	3 222	+11,8	2,1	2,6	38,9
170 040	Sonsbeck	9 713	+122,9	2,8	1,8	38,0
170 044	Voerde (Niederrhein), Stadt	752	-26,8	2,2	1,8	31,6
170 048	Wesel, Stadt	20 810	+1,0	1,7	2,1	44,4
170 052	Xanten, Stadt	9 838	+7,0	2,1	2,4	42,7
100 000	Reg.-Bez. Düsseldorf	2 452 491	+10,0	1,9	1,9	39,5
	Kreisfreie Städte					
314 000	Bonn	239 646	+2,6	2,0	2,3	44,0
315 000	Köln	1 619 811	+19,4	1,7	1,8	48,4
316 000	Leverkusen	37 077	+11,9	1,9	2,1	39,8
	Städteregion Aachen	313 678	+7,8	2,1	1,8	44,2
334 002	Aachen, kreisfreie Stadt	213 900	+13,0	1,9	1,7	50,0
334 004	Alsdorf, Stadt
334 008	Baesweiler, Stadt	2 116	+7,7	2,3	2,5	32,9
334 012	Eschweiler, Stadt	7 593	-10,5	1,9	1,9	39,6
334 016	Herzogenrath, Stadt
334 020	Monschau, Stadt	44 182	+6,3	2,3	2,0	39,6
334 024	Roetgen	3 041	-16,0	1,7	1,7	36,4
334 028	Simmerath	30 934	-12,0	3,0	2,5	30,1
334 032	Stolberg (Rhld.), Stadt	3 047	-13,7	1,9	1,6	32,5
334 036	Würselen, Stadt	7 466	+28,7	4,1	2,0	55,3
358 000	Kreis Düren	134 188	-5,5	2,5	3,0	34,5
358 004	Aldenhoven	-	-	-	-	-
358 008	Düren, Stadt	17 099	-17,1	1,7	1,7	40,4
358 012	Heimbach, Stadt	91 171	-6,2	3,3	3,9	39,1
358 016	Hürtgenwald	5 658	-0,6	2,8	2,8	24,4
358 020	Inden	-	-100,0	-	-	-
358 024	Jülich, Stadt	6 188	+5,0	2,1	2,1	35,8
358 028	Kreuzau	1 728	+42,0	2,2	2,1	29,9
358 032	Langenwehe
358 036	Linnich, Stadt
358 040	Merzenich
358 044	Nideggen, Stadt	11 323	+6,0	2,6	2,4	27,9
358 048	Niederzier	413	+30,7	1,7	1,5	18,0
358 052	Nörvenich
358 056	Titz	-	-	-	-	-
358 060	Vettweiß	-	-	-	-	-
362 000	Rhein-Erft-Kreis	213 461	+1,5	2,7	2,0	51,8
362 004	Bedburg, Stadt	7 550	-60,1	2,1	4,9	21,5
362 008	Bergheim, Stadt	25 623	+5,7	3,8	9,8	56,9
362 012	Brühl, Stadt	95 638	+37,9	2,4	1,4	55,7
362 016	Elsdorf, Stadt	2 431	-24,9	5,2	14,7	42,9
362 020	Erfstadt, Stadt	27	-47,1	3,7	9,0	28,0
362 024	Frechen, Stadt	15 164	-2,2	1,8	1,9	47,3
362 028	Hürth, Stadt	51 180	-19,7	4,5	3,1	67,6
362 032	Kerpen, Stadt	8 214	-7,7	2,5	1,6	36,5
362 036	Pulheim, Stadt	4 419	+32,0	1,9	2,3	32,9
362 040	Wesseling, Stadt	3 215	+4,6	1,8	2,0	34,6
366 000	Kreis Euskirchen	104 861	+26,2	3,0	3,4	36,2
366 004	Bad Münstereifel, Stadt	3 748	+23,0	7,2	2,0	54,8
366 008	Blankenheim	11 543	+26,8	3,0	3,4	29,7
366 012	Dahlem	54 773	+77,7	3,9	5,4	35,8
366 016	Euskirchen, Stadt	7 173	-6,5	1,7	1,5	38,8
366 020	Hellenthal	10 897	+16,1	2,6	3,0	24,9
366 024	Kall	1 409	-28,3	1,9	1,7	28,6
366 028	Mechernich, Stadt	491	-37,4	2,0	1,7	18,9
366 032	Nettersheim	77	-19,8	1,8	1,6	23,9
366 036	Schleiden, Stadt	12 023	-29,1	2,6	2,8	32,5
366 040	Weilerswist
366 044	Zülpich, Stadt

Anmerkungen Seite 44

Noch: 3.1 Leistung der Beherbergungsstätten nach Verwaltungsbezirken

Januar bis August 2024

Amtliche Schlüssel- nummer	Verwaltungsbezirk	Ankünfte				Übernachtungen	
		aller Gäste	Veränderung ¹⁾	ausländischer Gäste	Veränderung ¹⁾	aller Gäste	Veränderung ¹⁾
370 000	Kreis Heinsberg	82 207	+0,4	13 147	+3,5	196 069	+0,1
370 004	Erkelenz, Stadt	11 612	+2,5	2 128	+12,4	22 110	-0,9
370 008	Gangelt
370 012	Geilenkirchen, Stadt
370 016	Heinsberg, Stadt	16 533	-3,2	4 211	-1,0	28 621	-1,0
370 020	Hückelhoven, Stadt	9 787	+9,3	1 139	+22,1	20 398	+9,9
370 024	Selfkant
370 028	Übach-Palenberg, Stadt	4 470	+4,1	611	+12,9	16 364	+4,5
370 032	Waldfeucht
370 036	Wassenberg, Stadt	12 738	-10,1	1 719	-5,4	29 817	-8,8
370 040	Wegberg, Stadt	17 497	+2,5	729	-12,6	56 916	+2,6
374 000	Oberbergischer Kreis	168 058	-4,0	12 723	+15,0	545 354	-1,0
374 004	Bergneustadt, Stadt	9 870	-25,5	2 396	+377,3	20 126	-37,4
374 008	Engelskirchen	8 573	-9,3	211	-29,4	65 402	+10,4
374 012	Gummersbach, Stadt	28 548	-11,7	3 820	-5,1	73 361	-4,4
374 016	Hückeswagen, Stadt	8 613	-3,1	124	-28,3	21 301	+6,2
374 020	Lindlar	19 513	+11,1	881	+10,1	51 083	+7,4
374 024	Marienheide
374 028	Morsbach
374 032	Nümbrecht	23 770	+3,0	51	-73,6	107 830	+2,8
374 036	Radevormwald, Stadt	16 327	-11,7	296	+105,6	43 523	-22,0
374 040	Reichshof	3 419	+45,6	132	+106,3	52 796	+18,4
374 044	Waldbrohl, Stadt	14 817	+7,1	591	+34,0	36 924	+9,3
374 048	Wiehl, Stadt	14 578	-5,7	850	+6,5	30 511	-4,5
374 052	Wipperfürth, Stadt	13 371	+5,3	1 293	+31,8	28 201	+0,4
378 000	Rhein.-Berg. Kreis	130 811	+1,6	17 812	+3,5	315 536	-2,6
378 004	Bergisch Gladbach, Stadt	55 163	+1,9	11 389	+7,7	117 194	-1,1
378 008	Burscheid, Stadt	5 710	-4,7	536	+5,1	9 986	-2,2
378 012	Kürten	3 446	-3,6	174	-40,2	11 056	-3,5
378 016	Leichlingen (Rhld.), Stadt	5 686	+3,0	177	-28,3	72 515	+0,4
378 020	Odenthal	22 726	+19,5	853	+1,7	33 166	+1,1
378 024	Overath, Stadt	4 844	-0,7	589	+5,7	8 240	-6,2
378 028	Rösrath, Stadt	16 902	+11,7	1 872	+8,8	29 012	+8,3
378 032	Wermelskirchen, Stadt	16 334	-20,3	2 222	-9,9	34 367	-20,3
382 000	Rhein-Sieg-Kreis	405 054	+3,9	55 877	+6,5	861 357	+1,0
382 004	Alfter	5 312	+1,3	425	-2,7	14 722	-1,1
382 008	Bad Honnef, Stadt	60 142	+16,3	7 868	+15,3	106 577	+1,0
382 012	Bornheim, Stadt	15 903	-5,8	2 872	-5,5	39 427	-6,8
382 016	Eitorf	19 349	+7,1	1 906	+65,3	37 842	+7,7
382 020	Hennef (Sieg), Stadt	27 511	-8,6	2 035	-13,3	114 785	-8,1
382 024	Königswinter, Stadt	83 378	+7,6	13 742	+5,0	157 899	+7,0
382 028	Lohmar, Stadt	7 062	-6,9	704	-23,4	13 052	-1,1
382 032	Meckenheim, Stadt	13 855	+12,6	2 441	+25,6	26 285	+2,9
382 036	Much	13 440	-4,4	2 453	+4,5	28 078	-7,2
382 040	Neunkirchen-Seelscheid
382 044	Niederkassel, Stadt	12 709	-3,9	2 346	-13,5	20 645	-5,3
382 048	Rheinbach, Stadt	16 054	+3,6	2 090	+2,2	33 402	-3,3
382 052	Ruppichteroth
382 056	Sankt Augustin, Stadt	10 197	-1,1	996	-21,5	18 757	-3,9
382 060	Siegburg, Stadt	39 851	-3,0	4 928	-0,5	85 848	-4,6
382 064	Swisttal	8 793	+30,9	1 586	+94,1	25 570	+14,8
382 068	Troisdorf, Stadt	54 119	+3,9	8 602	+8,0	100 455	+13,8
382 072	Wachtberg	4 653	+17,1	477	+138,5	9 740	+15,5
382 076	Windeck	8 813	-4,1	227	+243,9	18 322	-3,1
300 000	Reg.-Bez. Köln	5 324 772	+5,2	1 459 888	+14,2	10 871 180	+3,7
	Kreisfreie Städte						
512 000	Bottrop	25 326	+5,1	4 780	+13,2	55 700	-4,0
513 000	Gelsenkirchen	86 841	+4,6	20 033	+66,9	227 958	-1,0
515 000	Münster	503 730	+5,8	69 953	+13,6	1 203 543	-1,7

Anmerkungen Seite 44

Noch: 3.1 Leistung der Beherbergungsstätten nach Verwaltungsbezirken

Januar bis August 2024

Amtliche Schlüssel- nummer	Verwaltungsbezirk	Übernachtungen		Mittlere Aufenthaltsdauer ²⁾		Mittlere Auslastung der angebotenen Betten ³⁾
		ausländischer Gäste	Veränderung ¹⁾	aller Gäste	ausländischer Gäste	
370 000	Kreis Heinsberg	29 876	+6,1	2,4	2,3	39,0
370 004	Erkelenz, Stadt	4 753	+11,6	1,9	2,2	40,2
370 008	Gangelt
370 012	Geilenkirchen, Stadt
370 016	Heinsberg, Stadt	6 944	-8,2	1,7	1,6	42,2
370 020	Hückelhoven, Stadt	3 133	+90,8	2,1	2,8	41,6
370 024	Selfkant
370 028	Übach-Palenberg, Stadt	1 731	+31,7	3,7	2,8	32,7
370 032	Waldfeucht
370 036	Wassenberg, Stadt	3 042	-17,7	2,3	1,8	33,2
370 040	Wegberg, Stadt	2 805	-1,5	3,3	3,8	46,5
374 000	Oberbergischer Kreis	34 242	+19,3	3,2	2,7	39,7
374 004	Bergneustadt, Stadt	4 298	+256,1	2,0	1,8	32,2
374 008	Engelskirchen	371	-22,7	7,6	1,8	66,5
374 012	Gummersbach, Stadt	10 411	+4,6	2,6	2,7	32,1
374 016	Hückeswagen, Stadt	360	-21,1	2,5	2,9	23,8
374 020	Lindlar	5 833	+66,8	2,6	6,6	30,2
374 024	Marienheide
374 028	Morsbach
374 032	Nümbrecht	98	-82,3	4,5	1,9	53,2
374 036	Radevormwald, Stadt	474	+110,7	2,7	1,6	31,2
374 040	Reichshof	255	-14,4	15,4	1,9	84,5
374 044	Waldbröl, Stadt	2 288	+31,2	2,5	3,9	27,5
374 048	Wiehl, Stadt	1 653	+23,8	2,1	1,9	31,6
374 052	Wipperfürth, Stadt	3 679	+9,7	2,1	2,8	30,4
378 000	Rhein.-Berg. Kreis	33 780	+1,8	2,4	1,9	41,8
378 004	Bergisch Gladbach, Stadt	19 285	+3,5	2,1	1,7	41,0
378 008	Burscheid, Stadt	1 055	-5,0	1,7	2,0	31,4
378 012	Kürten	873	+48,2	3,2	5,0	23,8
378 016	Leichlingen (Rhld.), Stadt	2 594	+4,1	12,8	14,7	61,7
378 020	Odenthal	1 543	+5,0	1,5	1,8	32,9
378 024	Overath, Stadt	1 170	-22,5	1,7	2,0	28,7
378 028	Rösrath, Stadt	3 342	+15,7	1,7	1,8	47,0
378 032	Wermelskirchen, Stadt	3 918	-13,1	2,1	1,8	42,4
382 000	Rhein-Sieg-Kreis	113 088	-1,5	2,1	2,0	39,0
382 004	Alfter	1 738	-20,5	2,8	4,1	36,1
382 008	Bad Honnef, Stadt	17 231	-5,0	1,8	2,2	38,9
382 012	Bornheim, Stadt	8 404	-12,7	2,5	2,9	32,2
382 016	Eitorf	4 643	+89,6	2,0	2,4	32,8
382 020	Hennef (Sieg), Stadt	3 692	-21,6	4,2	1,8	47,9
382 024	Königswinter, Stadt	25 196	+1,9	1,9	1,8	40,2
382 028	Lohmar, Stadt	1 676	-6,2	1,8	2,4	21,4
382 032	Meckenheim, Stadt	3 845	+0,1	1,9	1,6	47,8
382 036	Much	5 284	-8,5	2,1	2,2	35,8
382 040	Neunkirchen-Seelscheid
382 044	Niederkassel, Stadt	4 038	-24,0	1,6	1,7	39,7
382 048	Rheinbach, Stadt	3 470	+5,1	2,1	1,7	33,0
382 052	Ruppichteroth
382 056	Sankt Augustin, Stadt	1 973	-19,3	1,8	2,0	50,3
382 060	Siegburg, Stadt	11 811	-9,8	2,2	2,4	36,9
382 064	Swisttal	2 334	+77,8	2,9	1,5	35,8
382 068	Troisdorf, Stadt	16 064	+9,1	1,9	1,9	45,1
382 072	Wachtberg	888	+79,8	2,1	1,9	33,0
382 076	Windeck	438	+356,3	2,1	1,9	25,7
300 000	Reg.-Bez. Köln	2 873 708	+12,5	2,0	2,0	44,6
	Kreisfreie Städte					
512 000	Bottrop	10 285	-5,0	2,2	2,2	37,4
513 000	Gelsenkirchen	34 056	+62,1	2,6	1,7	46,0
515 000	Münster	126 751	+9,9	2,4	1,8	48,8

Anmerkungen Seite 44

Noch: 3.1 Leistung der Beherbergungsstätten nach Verwaltungsbezirken

Januar bis August 2024

Amtliche Schlüssel- nummer	Verwaltungsbezirk	Ankünfte				Übernachtungen	
		aller Gäste	Veränderung ¹⁾	ausländischer Gäste	Veränderung ¹⁾	aller Gäste	Veränderung ¹⁾
554 000	Kreis Borken	218 699	-0,2	36 745	+15,7	480 106	+1,1
554 004	Ahaus, Stadt	19 848	-2,7	3 035	+15,9	39 958	-4,7
554 008	Bocholt, Stadt	35 766	+11,5	9 957	+90,2	83 887	+23,5
554 012	Borken, Stadt	32 266	-0,6	5 338	+11,4	85 920	+6,7
554 016	Gescher, Stadt	7 886	-9,6	345	-15,4	12 086	-10,4
554 020	Gronau (Westf.), Stadt	30 530	+6,2	5 192	-3,2	80 007	+2,1
554 024	Heek	6 034	-1,2	295	-28,7	12 952	+7,9
554 028	Heiden	2 059	-20,6	88	-3,3	5 697	-26,0
554 032	Isselburg, Stadt
554 036	Legden	19 678	+3,5	2 340	-3,7	33 865	-5,7
554 040	Raesfeld	4 792	+16,6	229	+118,1	8 153	+20,2
554 044	Reken	13 472	-8,4	966	+2,3	26 325	-8,7
554 048	Rhede, Stadt	4 996	-7,9	737	-10,0	9 144	-7,3
554 052	Schöppingen	8 373	+2,7	384	-16,0	18 199	-12,5
554 056	Stadtlohn, Stadt
554 060	Südlohn	9 686	-4,6	1 424	+5,4	18 896	-0,8
554 064	Velen, Stadt	8 801	-6,9	3 536	-11,4	21 578	-5,7
554 068	Vreden, Stadt	10 002	+0,3	1 857	+15,7	15 818	-2,3
558 000	Kreis Coesfeld	157 909	+6,0	12 973	+37,2	437 007	+3,3
558 004	Ascheberg	12 783	-5,2	1 091	+4,3	20 639	-13,6
558 008	Billerbeck, Stadt	16 234	-12,6	1 193	-9,4	28 872	-15,0
558 012	Coesfeld, Stadt	20 558	+6,5	1 330	+6,7	35 696	+11,9
558 016	Dülmen, Stadt	27 986	+32,4	4 740	+209,6	66 900	+27,9
558 020	Havixbeck	2 771	+8,5	104	-24,1	10 542	+4,0
558 024	Lüdinghausen, Stadt	23 168	+13,2	1 188	+3,1	52 244	+17,7
558 028	Nordkirchen	14 694	+10,0	292	+93,4	135 251	-5,6
558 032	Nottuln	14 829	-0,5	707	+19,6	36 565	+1,9
558 036	Olfen, Stadt	3 382	+29,2	319	+168,1	8 203	+24,5
558 040	Rosendahl	3 545	-25,8	76	-47,9	7 285	+0,2
558 044	Senden	17 959	+0,8	1 933	-4,3	34 810	+3,7
562 000	Kreis Recklinghausen	255 883	+7,5	43 185	+1,1	501 486	+7,9
562 004	Castrop-Rauxel, Stadt	19 082	+47,8	2 992	+138,0	33 711	+34,9
562 008	Datteln, Stadt	24 117	+11,7	514	+29,1	63 664	+16,6
562 012	Dorsten, Stadt	20 383	+6,2	4 084	+17,8	46 462	-4,7
562 014	Gladbeck, Stadt
562 016	Haltern am See, Stadt	52 781	+10,0	2 091	+31,9	116 771	+12,2
562 020	Herten, Stadt	15 851	+20,3	2 816	+20,4	23 923	+14,9
562 024	Marl, Stadt	21 758	-2,2	5 837	+0,6	39 221	-5,6
562 028	Oer-Erkenschwick, Stadt	12 684	+12,2	750	+203,6	32 942	+22,2
562 032	Recklinghausen, Stadt	54 815	+1,1	9 426	-25,1	91 010	+1,6
562 036	Waltrop, Stadt
566 000	Kreis Steinfurt	241 369	+2,0	29 976	-2,9	637 136	-1,1
566 004	Altenberge	5 285	-10,5	179	+77,2	14 153	-7,3
566 008	Emsdetten, Stadt	15 146	+1,3	1 281	+3,3	27 594	-3,4
566 012	Greven, Stadt	25 146	+0,6	2 663	-7,4	65 855	-20,3
566 016	Hörstel, Stadt	28 595	+5,4	3 226	+33,4	73 436	+2,6
566 020	Hopsten
566 024	Horstmar, Stadt	1 822	-5,4	155	-32,9	5 919	-20,0
566 028	Ibbenbüren, Stadt	20 491	-3,9	2 347	-26,1	39 030	-5,8
566 032	Ladbergen	11 118	+2,6	2 511	-1,2	18 775	+0,8
566 036	Laer
566 040	Lengerich, Stadt	7 754	+1,2	958	-18,0	16 977	+1,7
566 044	Lienen	4 953	+11,2	2 228	+11,6	13 421	-5,2
566 048	Lotte
566 052	Metelen
566 056	Mettingen	4 195	-19,5	1 049	-14,1	29 604	-1,7
566 060	Neuenkirchen
566 064	Nordwalde
566 068	Ochtrup, Stadt	3 387	-4,0	356	-2,5	6 032	+0,2
566 072	Recke	5 063	+20,9	210	-19,2	17 444	+21,7
566 076	Rheine, Stadt	41 758	+11,2	6 418	-1,2	99 128	+8,3
566 080	Saerbeck	5 733	-4,9	223	-26,9	12 523	-16,4
566 084	Steinfurt, Stadt	10 781	+1,6	1 259	-4,4	21 607	-4,3
566 088	Tecklenburg, Stadt	30 404	+4,8	3 448	+0,9	115 669	+9,9
566 092	Westerkappeln	1 487	-25,7	108	-60,4	5 044	-12,9
566 096	Wettringen	11 157	-3,3	992	-8,2	38 097	-3,6

Anmerkungen Seite 44

Noch: 3.1 Leistung der Beherbergungsstätten nach Verwaltungsbezirken

Januar bis August 2024

Amtliche Schlüsselnummer	Verwaltungsbezirk	Übernachtungen		Mittlere Aufenthaltsdauer ²⁾		Mittlere Auslastung der angebotenen Betten ³⁾
		ausländischer Gäste	Veränderung ¹⁾	aller Gäste	ausländischer Gäste	
554 000	Kreis Borken	103 625	+31,0	2,2	2,8	32,8
554 004	Ahaus, Stadt	6 935	+7,8	2,0	2,3	29,0
554 008	Bocholt, Stadt	30 578	+145,0	2,3	3,1	40,4
554 012	Borken, Stadt	22 147	+40,4	2,7	4,1	39,0
554 016	Gescher, Stadt	467	-27,8	1,5	1,4	36,3
554 020	Gronau (Westf.), Stadt	18 017	-0,1	2,6	3,5	40,6
554 024	Heek	502	-21,3	2,1	1,7	26,6
554 028	Heiden	257	+19,5	2,8	2,9	28,4
554 032	Isselburg, Stadt
554 036	Legden	4 908	-16,7	1,7	2,1	23,6
554 040	Raesfeld	311	+60,3	1,7	1,4	20,9
554 044	Reken	2 706	+18,1	2,0	2,8	28,1
554 048	Rhede, Stadt	1 327	-19,9	1,8	1,8	26,7
554 052	Schöppingen	640	-57,6	2,2	1,7	26,8
554 056	Stadtlohn, Stadt
554 060	Südlohn	3 548	+60,3	2,0	2,5	47,1
554 064	Velen, Stadt	6 296	-5,3	2,5	1,8	24,3
554 068	Vreden, Stadt	3 123	+17,7	1,6	1,7	32,7
558 000	Kreis Coesfeld	29 314	+32,6	2,8	2,3	36,3
558 004	Ascheberg	1 465	-8,7	1,6	1,3	27,5
558 008	Billerbeck, Stadt	3 010	+8,7	1,8	2,5	32,6
558 012	Coesfeld, Stadt	2 793	+16,1	1,7	2,1	43,0
558 016	Dülmen, Stadt	10 522	+87,7	2,4	2,2	32,6
558 020	Havixbeck	154	-54,6	3,8	1,5	30,1
558 024	Lüdinghausen, Stadt	2 946	+15,0	2,3	2,5	37,6
558 028	Nordkirchen	581	+101,0	9,2	2,0	43,1
558 032	Nottuln	1 656	+69,3	2,5	2,3	33,4
558 036	Olfen, Stadt	632	+307,7	2,4	2,0	32,2
558 040	Rosendahl	76	-47,9	2,1	1,0	22,4
558 044	Senden	5 479	+4,3	1,9	2,8	33,8
562 000	Kreis Recklinghausen	81 307	+0,2	2,0	1,9	38,6
562 004	Castrop-Rauxel, Stadt	5 561	+60,8	1,8	1,9	35,7
562 008	Datteln, Stadt	1 227	+16,6	2,6	2,4	53,1
562 012	Dorsten, Stadt	16 866	+3,7	2,3	4,1	33,2
562 014	Gladbeck, Stadt
562 016	Haltern am See, Stadt	3 594	+33,5	2,2	1,7	42,2
562 020	Herten, Stadt	3 742	+13,1	1,5	1,3	44,4
562 024	Marl, Stadt	10 566	-4,3	1,8	1,8	34,3
562 028	Oer-Erkenschwick, Stadt	2 603	+246,1	2,6	3,5	26,0
562 032	Recklinghausen, Stadt	15 301	-25,9	1,7	1,6	39,2
562 036	Waltrop, Stadt
566 000	Kreis Steinfurt	83 832	-12,1	2,6	2,8	36,3
566 004	Altenberge	1 739	+57,2	2,7	9,7	29,7
566 008	Emsdetten, Stadt	3 100	-25,2	1,8	2,4	31,2
566 012	Greven, Stadt	5 190	-5,7	2,6	1,9	27,9
566 016	Hörstel, Stadt	8 316	-15,2	2,6	2,6	29,6
566 020	Hopsten
566 024	Horstmar, Stadt	1 599	-40,3	3,2	10,3	31,5
566 028	Ibbenbüren, Stadt	4 276	-42,6	1,9	1,8	32,6
566 032	Ladbergen	2 914	-5,4	1,7	1,2	43,3
566 036	Laer
566 040	Lengerich, Stadt	2 430	-24,6	2,2	2,5	32,2
566 044	Lienen	7 322	-8,7	2,7	3,3	30,9
566 048	Lotte
566 052	Metelen
566 056	Mettingen	3 348	-12,8	7,1	3,2	45,8
566 060	Neuenkirchen
566 064	Nordwalde
566 068	Ochtrup, Stadt	611	+11,1	1,8	1,7	28,4
566 072	Recke	1 446	-71,5	3,4	6,9	35,3
566 076	Rheine, Stadt	11 848	-14,7	2,4	1,8	43,9
566 080	Saerbeck	307	-57,3	2,2	1,4	26,3
566 084	Steinfurt, Stadt	2 663	+5,2	2,0	2,1	28,7
566 088	Tecklenburg, Stadt	15 113	+19,4	3,8	4,4	46,2
566 092	Westerkappeln	343	-41,8	3,4	3,2	39,0
566 096	Wettringen	10 338	+7,7	3,4	10,4	49,7

Anmerkungen Seite 44

Noch: 3.1 Leistung der Beherbergungsstätten nach Verwaltungsbezirken

Januar bis August 2024

Amtliche Schlüssel- nummer	Verwaltungsbezirk	Ankünfte				Übernachtungen	
		aller Gäste	Veränderung ¹⁾	ausländischer Gäste	Veränderung ¹⁾	aller Gäste	Veränderung ¹⁾
570 000	Kreis Warendorf	132 414	+1,6	11 713	-0,4	362 756	+4,8
570 004	Ahlen, Stadt	8 708	+0,4	847	-10,3	21 601	+12,5
570 008	Beckum, Stadt	10 946	+12,5	2 048	+35,4	25 035	+26,4
570 012	Beelen
570 016	Drensteinfurt, Stadt	4 159	-20,4	241	-63,9	6 538	-26,6
570 020	Ennigerloh, Stadt	5 093	-6,9	517	-2,6	12 241	+7,9
570 024	Everswinkel	3 754	-4,9	38	-15,6	11 307	+6,5
570 028	Oelde, Stadt	11 257	+4,4	1 674	-1,2	19 244	+6,8
570 032	Ostbevern	12 901	-7,6	1 180	-14,8	20 798	+12,9
570 036	Sassenberg, Stadt	17 352	+21,2	1 292	+34,7	57 690	+12,7
570 040	Sendenhorst, Stadt	10 438	+4,1	975	+41,5	56 838	-
570 044	Telgte, Stadt	13 216	-	1 118	+2,7	55 552	+1,2
570 048	Wadersloh
570 052	Warendorf, Stadt	32 496	-0,6	1 485	-9,5	67 385	-0,7
500 000	Reg.-Bez. Münster	1 622 171	+4,2	229 358	+12,2	3 905 692	+1,0
711 000	Kreisfreie Stadt Bielefeld	208 797	+6,6	22 962	+4,9	413 600	+4,2
754 000	Kreis Gütersloh	173 726	-2,4	20 022	+4,8	369 667	-3,5
754 004	Borgholzhausen, Stadt
754 008	Gütersloh, Stadt	40 303	+1,9	7 343	+2,2	100 609	-1,7
754 012	Halle (Westf.), Stadt	24 343	-14,4	2 786	-10,9	53 429	-6,2
754 016	Harsewinkel, Stadt	13 770	-1,3	1 836	+0,8	27 264	-5,7
754 020	Herzebrock-Clarholz	2 807	-1,5	640	+0,6	7 438	-5,5
754 024	Langenberg	-	-	-	-	-	-
754 028	Rheda-Wiedenbrück, Stadt	20 164	-2,9	2 078	+10,3	34 245	-2,1
754 032	Rietberg, Stadt	19 267	-8,1	1 626	+202,2	29 763	-11,1
754 036	Schloß Holte-Stukenbrock, Stadt	25 543	-0,1	1 848	-1,3	56 780	-1,5
754 040	Steinhagen
754 044	Verl, Stadt	10 626	+5,9	1 347	+1,6	15 059	-5,8
754 048	Versmold, Stadt	7 726	+11,2	322	+7,3	27 303	+3,2
754 052	Werther (Westf.), Stadt	7 438	+23,2	168	-53,8	14 050	+12,8
758 000	Kreis Herford	84 352	+9,4	8 026	+16,6	285 849	+6,8
758 004	Bünde, Stadt	7 417	+4,7	741	-4,9	19 209	-6,7
758 008	Enger, Stadt	-	-	-	-	-	-
758 012	Herford, Stadt	34 380	+37,7	3 126	+58,9	55 890	+36,8
758 016	Hiddenhausen	8 434	-30,5	823	-13,1	15 003	-17,3
758 020	Kirchlengern
758 024	Löhne, Stadt	6 363	-6,2	197	-26,8	81 485	+1,0
758 028	Rödinghausen	5 093	+9,3	72	-43,8	13 883	-7,4
758 032	Spenge, Stadt
758 036	Vlotho, Stadt	20 421	+6,2	2 997	+10,1	93 948	+8,6
762 000	Kreis Höxter	167 306	-10,8	15 861	+21,2	778 056	-3,7
762 004	Bad Driburg, Stadt	48 439	-2,5	1 290	-3,3	458 326	+2,0
762 008	Beverungen, Stadt	17 437	-9,8	1 945	+88,7	42 261	-2,8
762 012	Borgentreich, Stadt
762 016	Brakel, Stadt	3 821	-25,0	299	+25,6	9 619	-14,9
762 020	Höxter, Stadt	41 664	-18,7	3 330	+41,4	130 144	-15,1
762 024	Marienmünster, Stadt
762 028	Nieheim, Stadt	7 181	-20,3	2 549	+7,9	30 952	-18,4
762 032	Steinheim, Stadt	4 655	-9,6	363	-0,3	9 040	-11,2
762 036	Warburg, Stadt	33 981	-9,8	4 011	+16,9	69 585	-6,2
762 040	Willebadessen, Stadt	7 741	+2,7	1 907	+5,3	21 381	+2,9
766 000	Kreis Lippe	263 150	-4,6	24 057	+8,9	1 100 530	-3,0
766 004	Augustdorf
766 008	Bad Salzuflen, Stadt	88 543	-1,5	7 840	+6,1	519 201	-0,2
766 012	Barntrup, Stadt
766 016	Blomberg, Stadt	2 800	-10,2	282	-13,8	4 675	-17,5
766 020	Detmold, Stadt	39 581	-8,1	3 119	+3,1	72 135	-9,8
766 024	Dörentrup	7 606	+2,4	52	-39,5	19 579	-4,6
766 028	Extertal	6 226	-13,8	708	+10,3	15 292	-19,6
766 032	Horn-Bad Meinberg, Stadt	47 353	-12,3	3 991	+0,2	234 347	-5,1

Anmerkungen Seite 44

Noch: 3.1 Leistung der Beherbergungsstätten nach Verwaltungsbezirken

Januar bis August 2024

Amtliche Schlüssel- nummer	Verwaltungsbezirk	Übernachtungen		Mittlere Aufenthaltsdauer ²⁾		Mittlere Auslastung der angebotenen Betten ³⁾
		ausländischer Gäste	Veränderung ¹⁾	aller Gäste	ausländischer Gäste	
570 000	Kreis Warendorf	33 858	+5,0	2,7	2,9	38,5
570 004	Ahlen, Stadt	5 586	+16,0	2,5	6,6	30,2
570 008	Beckum, Stadt	5 824	+82,3	2,3	2,8	40,1
570 012	Beelen
570 016	Drensteinfurt, Stadt	411	-82,2	1,6	1,7	23,0
570 020	Ennigerloh, Stadt	1 471	+32,0	2,4	2,8	34,6
570 024	Everswinkel	145	-10,5	3,0	3,8	39,2
570 028	Oelde, Stadt	4 136	+8,0	1,7	2,5	27,3
570 032	Ostbevern	1 762	-11,4	1,6	1,5	29,0
570 036	Sassenberg, Stadt	5 155	+28,3	3,3	4,0	26,7
570 040	Sendenhorst, Stadt	1 819	+29,6	5,4	1,9	68,5
570 044	Telgte, Stadt	2 362	+6,6	4,2	2,1	65,4
570 048	Wadersloh
570 052	Warendorf, Stadt	3 579	+3,3	2,1	2,4	31,7
500 000	Reg.-Bez. Münster	503 028	+10,0	2,4	2,2	40,4
711 000	Kreisfreie Stadt Bielefeld	56 057	-5,4	2,0	2,4	38,0
754 000	Kreis Gütersloh	47 340	+6,1	2,1	2,4	34,5
754 004	Borgholzhausen, Stadt
754 008	Gütersloh, Stadt	16 952	-3,4	2,5	2,3	47,4
754 012	Halle (Westf.), Stadt	7 601	+26,3	2,2	2,7	38,4
754 016	Harsewinkel, Stadt	5 171	+27,1	2,0	2,8	25,2
754 020	Herzebrock-Clarholz	3 515	+6,2	2,6	5,5	24,6
754 024	Langenberg	-	-	-	-	-
754 028	Rheda-Wiedenbrück, Stadt	3 645	+7,9	1,7	1,8	25,9
754 032	Rietberg, Stadt	3 045	+138,8	1,5	1,9	35,4
754 036	Schloß Holte-Stukenbrock, Stadt	4 262	-16,4	2,2	2,3	34,8
754 040	Steinhagen
754 044	Verl, Stadt	1 890	-11,1	1,4	1,4	28,9
754 048	Versmold, Stadt	830	-5,0	3,5	2,6	19,8
754 052	Werther (Westf.), Stadt	391	-53,9	1,9	2,3	34,9
758 000	Kreis Herford	22 071	+5,9	3,4	2,7	40,5
758 004	Bünde, Stadt	2 648	-22,4	2,6	3,6	39,3
758 008	Enger, Stadt	-	-	-	-	-
758 012	Herford, Stadt	6 986	+58,7	1,6	2,2	28,6
758 016	Hiddenhausen	1 701	-4,7	1,8	2,1	27,8
758 020	Kirchlengern
758 024	Löhne, Stadt	3 584	-6,4	12,8	18,2	71,9
758 028	Rödinghausen	1 629	-6,1	2,7	22,6	38,2
758 032	Spenge, Stadt
758 036	Vlotho, Stadt	5 377	-3,4	4,6	1,8	38,6
762 000	Kreis Höxter	44 458	+7,9	4,7	2,8	51,7
762 004	Bad Driburg, Stadt	3 840	+9,9	9,5	3,0	70,0
762 008	Beverungen, Stadt	5 383	+93,2	2,4	2,8	32,5
762 012	Borgentreich, Stadt
762 016	Brakel, Stadt	1 341	+11,6	2,5	4,5	15,1
762 020	Höxter, Stadt	7 869	+30,9	3,1	2,4	45,1
762 024	Mariemünster, Stadt
762 028	Nieheim, Stadt	11 676	-15,2	4,3	4,6	26,8
762 032	Steinheim, Stadt	712	-7,8	1,9	2,0	35,6
762 036	Warburg, Stadt	7 266	+8,5	2,0	1,8	38,2
762 040	Willebadessen, Stadt	5 950	+3,1	2,8	3,1	38,0
766 000	Kreis Lippe	86 698	+20,9	4,2	3,6	46,5
766 004	Augustdorf
766 008	Bad Salzuflen, Stadt	16 144	+10,1	5,9	2,1	60,7
766 012	Barntrup, Stadt
766 016	Blomberg, Stadt	577	-24,6	1,7	2,0	24,6
766 020	Detmold, Stadt	6 605	+3,0	1,8	2,1	37,9
766 024	Dörentrup	139	-51,1	2,6	2,7	36,6
766 028	Extetal	1 991	+2,4	2,5	2,8	19,6
766 032	Horn-Bad Meinberg, Stadt	24 936	+29,2	4,9	6,2	44,3

Anmerkungen Seite 44

Noch: 3.1 Leistung der Beherbergungsstätten nach Verwaltungsbezirken

Januar bis August 2024

Amtliche Schlüssel- nummer	Verwaltungsbezirk	Ankünfte				Übernachtungen	
		aller Gäste	Veränderung ¹⁾	ausländischer Gäste	Veränderung ¹⁾	aller Gäste	Veränderung ¹⁾
	Noch: Kreis Lippe						
766 036	Kalletal
766 040	Lage, Stadt	4 965	+9,1	286	+42,3	16 907	+13,2
766 044	Lemgo, Stadt	9 005	-4,3	940	-14,9	15 894	-3,7
766 048	Leopoldshöhe	1 530	-2,7	84	-12,5	3 369	-8,6
766 052	Lügde, Stadt	6 367	-2,4	2 304	+94,1	17 962	+22,5
766 056	Oerlinghausen, Stadt	3 328	-1,7	95	x	8 300	+8,8
766 060	Schieder-Schwalenberg, Stadt	13 439	+4,5	993	-28,8	32 669	+6,0
766 064	Schlangen	-	-	-	-	-	-
770 000	Kreis Minden-Lübbecke	207 582	+0,4	14 314	-19,9	950 715	+1,7
770 004	Bad Oeynhausen, Stadt	71 195	+2,1	5 339	+1,0	581 960	+2,9
770 008	Espelkamp, Stadt	10 575	-2,2	724	-14,3	22 073	-10,5
770 012	Hille	5 057	-25,7	379	-65,5	12 405	-27,9
770 016	Hüllhorst
770 020	Lübbecke, Stadt
770 024	Minden, Stadt	46 768	-2,0	3 466	-32,0	74 298	-3,0
770 028	Petershagen, Stadt	14 321	+4,8	1 032	+50,2	72 191	+6,2
770 032	Porta Westfalica, Stadt	22 596	-5,6	1 586	-4,3	45 686	-1,2
770 036	Preußisch-Oldendorf, Stadt	13 645	+2,7	243	-38,8	93 186	+4,7
770 040	Rahden, Stadt	5 598	+8,5	450	-3,0	13 997	+0,1
770 044	Stemwede	6 639	+45,1	510	+22,6	15 539	+8,2
774 000	Kreis Paderborn	249 158	+8,5	28 653	+43,6	710 855	+8,4
774 004	Altenbeken
774 008	Bad Lippspringe, Stadt	43 826	-4,9	1 868	-3,9	248 673	+1,5
774 012	Borchen	4 734	-3,7	201	+175,3	25 852	-1,4
774 016	Büren, Stadt	16 912	-12,6	1 553	-3,7	36 505	-7,1
774 020	Delbrück, Stadt	10 703	-7,1	700	-6,9	19 292	-1,6
774 024	Hövelhof	13 465	-4,2	1 555	-10,1	31 824	+3,6
774 028	Lichtenau, Stadt	2 787	+99,2	217	+14,2	5 748	+72,6
774 032	Paderborn, Stadt	140 956	+17,9	21 452	+70,0	262 622	+20,2
774 036	Salzkotten, Stadt
774 040	Bad Wünnenberg, Stadt	12 004	+25,9	858	+4,9	73 059	+8,9
700 000	Reg.-Bez. Detmold	1 354 071	+0,3	133 895	+10,8	4 609 272	+0,6
	Kreisfreie Städte						
911 000	Bochum	290 622	+28,3	40 527	+52,2	520 558	+18,4
913 000	Dortmund	620 455	+8,3	170 724	+30,8	1 020 986	+6,6
914 000	Hagen	66 955	+3,3	9 561	+7,9	184 678	+1,8
915 000	Hamm	74 609	-0,5	7 889	-14,2	123 174	-3,0
916 000	Herne	32 829	+3,1	2 056	+15,3	51 861	-0,8
954 000	Ennepe-Ruhr-Kreis	125 620	-3,3	11 632	+12,7	350 492	-0,7
954 004	Breckerfeld, Stadt	4 030	-10,3	206	+19,1	9 186	-11,0
954 008	Ennepetal, Stadt
954 012	Gevelsberg, Stadt	6 516	+7,5	434	+7,2	11 551	+10,6
954 016	Hattingen, Stadt	42 128	-2,0	2 362	+8,6	145 658	+0,3
954 020	Herdecke, Stadt	20 854	-10,1	2 059	-13,5	42 966	+1,4
954 024	Schwelm, Stadt	13 813	+7,0	1 859	+23,6	17 858	+4,7
954 028	Sprockhövel, Stadt	11 013	-0,5	1 747	+47,4	28 603	-3,3
954 032	Wetter (Ruhr), Stadt
954 036	Witten, Stadt	19 526	-8,7	2 494	+16,8	37 868	-6,8
958 000	Hochsauerlandkreis	848 347	+1,7	182 177	-1,3	2 756 409	-0,6
958 004	Arnsberg, Stadt	55 216	+6,3	4 401	+19,6	127 459	+1,5
958 008	Bestwig	22 277	-3,3	1 046	-11,1	64 702	-1,4
958 012	Brilon, Stadt	42 025	-1,8	9 908	+19,5	141 058	-1,5
958 016	Eslohe (Sauerland)	25 104	-3,9	856	-13,4	101 949	-4,7
958 020	Hallenberg, Stadt	17 994	-2,1	3 159	-13,4	40 873	-6,9
958 024	Marsberg, Stadt	8 557	+7,4	158	-34,7	22 935	+22,2
958 028	Medebach, Stadt	167 269	+8,9	42 614	+10,8	658 525	+4,6
958 032	Meschede, Stadt	51 576	+6,2	4 918	-1,0	116 539	+4,6
958 036	Olsberg, Stadt	34 765	-2,4	5 351	+6,9	83 749	-5,0
958 040	Schmallenberg, Stadt	118 565	-1,2	18 065	-5,4	468 584	-2,7
958 044	Sundern (Sauerland), Stadt	67 286	-	4 128	-7,4	162 314	-0,5
958 048	Winterberg, Stadt	237 713	-0,3	87 573	-7,4	767 722	-3,5

Anmerkungen Seite 44

Noch: 3.1 Leistung der Beherbergungsstätten nach Verwaltungsbezirken

Januar bis August 2024

Amtliche Schlüsselnummer	Verwaltungsbezirk	Übernachtungen		Mittlere Aufenthaltsdauer ²⁾		Mittlere Auslastung der angebotenen Betten ³⁾
		ausländischer Gäste	Veränderung ¹⁾	aller Gäste	ausländischer Gäste	
	Noch: Kreis Lippe					
766 036	Kalletal
766 040	Lage, Stadt	2 757	+81,1	3,4	9,6	42,6
766 044	Lemgo, Stadt	2 031	-19,4	1,8	2,2	24,7
766 048	Leopoldshöhe	120	-14,9	2,2	1,4	31,7
766 052	Lügde, Stadt	8 595	+104,9	2,8	3,7	27,5
766 056	Oerlinghausen, Stadt	115	+342,3	2,5	1,2	22,2
766 060	Schieder-Schwalenberg, Stadt	2 702	-36,5	2,4	2,7	23,6
766 064	Schlangen	-	-	-	-	-
770 000	Kreis Minden-Lübbecke	31 012	-20,9	4,6	2,2	55,9
770 004	Bad Oeynhausen, Stadt	7 850	+2,6	8,2	1,5	69,8
770 008	Espelkamp, Stadt	2 427	-42,7	2,1	3,4	32,2
770 012	Hille	780	-73,3	2,5	2,1	39,1
770 016	Hüllhorst
770 020	Lübbecke, Stadt
770 024	Minden, Stadt	6 110	-23,9	1,6	1,8	39,1
770 028	Petershagen, Stadt	2 915	+93,0	5,0	2,8	42,0
770 032	Porta Westfalica, Stadt	2 712	-7,7	2,0	1,7	29,2
770 036	Preußisch-Oldendorf, Stadt	1 775	+2,0	6,8	7,3	60,4
770 040	Rahden, Stadt	1 410	-10,4	2,5	3,1	33,4
770 044	Stemwede	3 709	-25,1	2,3	7,3	26,7
774 000	Kreis Paderborn	63 526	+36,7	2,9	2,2	46,7
774 004	Altenbeken
774 008	Bad Lippspringe, Stadt	4 805	+2,1	5,7	2,6	73,0
774 012	Borchen	1 099	+149,2	5,5	5,5	53,0
774 016	Büren, Stadt	2 875	-2,9	2,2	1,9	31,8
774 020	Delbrück, Stadt	1 173	-5,4	1,8	1,7	44,9
774 024	Hövelhof	3 598	+0,8	2,4	2,3	32,4
774 028	Lichtenau, Stadt	301	-7,1	2,1	1,4	28,1
774 032	Paderborn, Stadt	46 373	+57,2	1,9	2,2	36,7
774 036	Salzkotten, Stadt
774 040	Bad Wünnenberg, Stadt	2 800	-9,8	6,1	3,3	59,2
700 000	Reg.-Bez. Detmold	351 162	+8,6	3,4	2,6	46,3
	Kreisfreie Städte					
911 000	Bochum	75 169	+30,4	1,8	1,9	46,3
913 000	Dortmund	277 657	+27,6	1,6	1,6	41,6
914 000	Hagen	23 917	-20,5	2,8	2,5	45,2
915 000	Hamm	12 385	-16,5	1,7	1,6	36,8
916 000	Herne	4 074	+8,5	1,6	2,0	29,3
954 000	Ennepe-Ruhr-Kreis	23 854	+12,1	2,8	2,1	43,8
954 004	Breckerfeld, Stadt	428	+44,6	2,3	2,1	21,0
954 008	Ennepetal, Stadt
954 012	Gevelsberg, Stadt	1 275	+17,3	1,8	2,9	29,2
954 016	Hattingen, Stadt	5 747	+9,8	3,5	2,4	50,6
954 020	Herdecke, Stadt	4 013	-5,8	2,1	1,9	48,7
954 024	Schwelm, Stadt	2 253	+6,6	1,3	1,2	28,6
954 028	Sprockhövel, Stadt	4 304	+64,5	2,6	2,5	37,4
954 032	Wetter (Ruhr), Stadt
954 036	Witten, Stadt	4 979	+8,2	1,9	2,0	34,6
958 000	Hochsauerlandkreis	665 532	-3,2	3,2	3,7	43,2
958 004	Arnsberg, Stadt	8 742	+11,9	2,3	2,0	35,2
958 008	Bestwig	3 818	-12,0	2,9	3,7	36,7
958 012	Brilon, Stadt	33 957	+31,5	3,4	3,4	35,7
958 016	Eslohe (Sauerland)	2 851	-5,4	4,1	3,3	42,2
958 020	Hallenberg, Stadt	8 848	-15,8	2,3	2,8	34,8
958 024	Marsberg, Stadt	324	-41,3	2,7	2,1	26,6
958 028	Medebach, Stadt	189 266	+4,5	3,9	4,4	65,1
958 032	Meschede, Stadt	12 375	-20,6	2,3	2,5	38,0
958 036	Olsberg, Stadt	15 130	+4,0	2,4	2,8	30,4
958 040	Schmallenberg, Stadt	58 159	-4,9	4,0	3,2	47,6
958 044	Sundern (Sauerland), Stadt	14 249	-2,7	2,4	3,5	44,7
958 048	Winterberg, Stadt	317 813	-8,8	3,2	3,6	37,1

Anmerkungen Seite 44

Noch: 3.1 Leistung der Beherbergungsstätten nach Verwaltungsbezirken

Januar bis August 2024

Amtliche Schlüssel- nummer	Verwaltungsbezirk	Ankünfte				Übernachtungen	
		aller Gäste	Veränderung ¹⁾	ausländischer Gäste	Veränderung ¹⁾	aller Gäste	Veränderung ¹⁾
962 000	Märkischer Kreis	123 039	–	10 338	–5,6	236 338	–0,7
962 004	Altena, Stadt	7 855	–3,8	429	–3,8	16 995	–6,6
962 008	Balve, Stadt	9 976	–3,0	693	+9,7	20 271	–7,9
962 012	Halver, Stadt
962 016	Hemer, Stadt	3 282	+23,1	134	+135,1	6 762	+35,9
962 020	Herscheid
962 024	Iserlohn, Stadt	28 947	+1,5	2 575	–9,9	52 809	+7,2
962 028	Kierspe, Stadt
962 032	Lüdenscheid, Stadt	26 755	–4,9	3 551	–9,6	47 490	–8,9
962 036	Meinerzhagen, Stadt	10 991	+7,2	489	+43,0	21 133	+5,8
962 040	Menden (Sauerland), Stadt	5 897	–2,6	200	–37,9	10 598	+1,4
962 044	Nachrodt-Wiblingwerde	7 898	+8,3	111	–14,0	16 652	+8,7
962 048	Neuenrade, Stadt	7 274	–2,7	819	+13,6	13 532	–0,8
962 052	Plettenberg, Stadt	9 571	–0,7	1 016	–10,2	20 184	–10,3
962 056	Schalksmühle	–	–	–	–	–	–
962 060	Werdohl, Stadt	1 664	+17,0	90	+157,1	4 765	+20,1
966 000	Kreis Olpe	160 704	+6,9	24 933	+5,1	397 583	+2,3
966 004	Attendorn, Stadt	49 910	+22,9	7 289	+37,2	96 961	+7,5
966 008	Drolshagen, Stadt	11 078	–17,1	947	–39,1	30 480	–18,2
966 012	Finnentrop	5 580	–1,6	821	–0,8	16 753	+8,8
966 016	Kirchhundem	7 212	+3,8	410	–15,5	18 115	+5,3
966 020	Lennebstadt, Stadt	41 326	+2,2	9 651	–9,0	127 181	+2,7
966 024	Olpe, Stadt	39 217	+5,8	4 739	+22,1	95 956	+5,8
966 028	Wenden	6 381	+3,3	1 076	+2,4	12 137	–13,6
970 000	Kreis Siegen-Wittgenstein	149 258	–0,4	26 478	+6,2	490 387	–2,6
970 004	Bad Berleburg, Stadt	16 273	–4,5	1 282	–18,2	163 355	–8,1
970 008	Burbach	8 126	–7,7	755	–12,2	31 365	–6,1
970 012	Erndtebrück
970 016	Freudenberg, Stadt	5 818	–24,6	1 066	–30,2	11 523	–10,2
970 020	Hilchenbach, Stadt	9 793	–13,7	572	–13,7	72 828	+1,6
970 024	Kreuztal, Stadt	3 169	+3,0	409	–27,9	6 761	–12,4
970 028	Bad Laasphe, Stadt	23 596	+13,6	8 979	+2,5	57 606	+8,5
970 032	Netphen, Stadt	8 347	+34,4	221	–67,9	17 680	+33,2
970 036	Neunkirchen
970 040	Siegen, Stadt	59 308	+1,6	12 361	+30,3	97 532	+1,8
970 044	Wilnsdorf	12 257	–14,9	635	+8,7	25 880	–19,7
974 000	Kreis Soest	287 127	–1,3	22 151	–1,2	1 092 457	–1,1
974 004	Anröchte
974 008	Bad Sassendorf	63 759	+2,0	2 053	–6,9	374 525	+2,5
974 012	Ense
974 016	Erwitte, Stadt	30 656	+1,7	1 131	–4,2	134 085	–1,2
974 020	Geseke, Stadt	17 782	–3,2	1 633	–12,3	29 094	–1,6
974 024	Lippetal	2 928	+1,7	480	–25,5	6 873	–5,6
974 028	Lippstadt, Stadt	43 823	–7,2	4 591	–16,9	176 687	–5,6
974 032	Möhnesee	45 028	–1,2	1 826	+6,5	161 146	–2,2
974 036	Rüthen, Stadt	10 476	+4,4	610	–3,0	25 439	+4,3
974 040	Soest, Stadt	44 697	+5,2	6 943	+22,4	80 540	–1,7
974 044	Warstein, Stadt	12 203	+4,1	1 519	–12,0	55 671	–1,1
974 048	Welter
974 052	Werl, Stadt	8 983	–32,7	884	–4,5	16 513	–22,9
974 056	Wickede (Ruhr)	3 180	–3,6	133	+79,7	24 298	+0,4
978 000	Kreis Unna	143 245	–1,9	19 074	+11,1	287 570	–0,8
978 004	Bergkamen, Stadt
978 008	Bönen	–	–	–	–	–	–
978 012	Fröndenberg/Ruhr, Stadt	6 275	–8,0	705	+23,9	9 715	–2,9
978 016	Holzwickede
978 020	Kamen, Stadt	30 633	–0,5	3 561	–0,5	72 085	+1,1
978 024	Lünen, Stadt	28 249	+2,7	3 967	+34,7	48 752	+2,3
978 028	Schwerte, Stadt	16 194	–14,8	931	+23,8	25 467	–19,8
978 032	Selm, Stadt	11 625	+25,5	738	+237,0	35 394	+24,9
978 036	Unna, Stadt	15 552	–6,8	1 736	–3,3	29 949	–8,5
978 040	Werne, Stadt	18 640	–3,1	2 871	+13,2	41 303	–3,9
900 000	Reg.-Bez. Arnsberg	2 922 810	+4,6	527 540	+12,0	7 512 493	+1,4
	Nordrhein-Westfalen	16 027 708	+4,4	3 634 483	+14,2	36 168 924	+2,1

Noch: 3.1 Leistung der Beherbergungsstätten nach Verwaltungsbezirken

Januar bis August 2024

Amtliche Schlüsselnummer	Verwaltungsbezirk	Übernachtungen		Mittlere Aufenthaltsdauer ²⁾		Mittlere Auslastung der angebotenen Betten ³⁾
		ausländischer Gäste	Veränderung ¹⁾	aller Gäste	ausländischer Gäste	
962 000	Märkischer Kreis	23 699	-7,1	1,9	2,3	27,9
962 004	Altena, Stadt	1 159	-13,0	2,2	2,7	23,1
962 008	Balve, Stadt	2 053	-1,1	2,0	3,0	24,9
962 012	Halver, Stadt
962 016	Hemer, Stadt	247	+194,0	2,1	1,8	13,2
962 020	Herscheid
962 024	Iserlohn, Stadt	6 022	+0,9	1,8	2,3	33,8
962 028	Kierspe, Stadt
962 032	Lüdenscheid, Stadt	7 067	-18,1	1,8	2,0	31,1
962 036	Meinerzhagen, Stadt	1 366	+59,0	1,9	2,8	25,1
962 040	Menden (Sauerland), Stadt	426	-29,6	1,8	2,1	21,3
962 044	Nachrodt-Wiblingwerde	235	-7,8	2,1	2,1	33,5
962 048	Neuenrade, Stadt	1 428	-4,7	1,9	1,7	34,0
962 052	Plettenberg, Stadt	2 656	-18,8	2,1	2,6	27,0
962 056	Schalksmühle	-	-	-	-	-
962 060	Werdohl, Stadt	368	+185,3	2,9	4,1	27,1
966 000	Kreis Olpe	78 215	-1,6	2,5	3,1	32,9
966 004	Attendorf, Stadt	18 577	+6,6	1,9	2,5	33,0
966 008	Drolshagen, Stadt	2 371	-51,9	2,8	2,5	27,9
966 012	Finnentrop	2 985	+11,1	3,0	3,6	29,6
966 016	Kirchhundem	914	-31,1	2,5	2,2	21,8
966 020	Lennestadt, Stadt	38 131	-5,0	3,1	4,0	39,4
966 024	Olpe, Stadt	12 337	+23,1	2,4	2,6	30,6
966 028	Wenden	2 900	-3,4	1,9	2,7	22,2
970 000	Kreis Siegen-Wittgenstein	61 305	+0,7	3,3	2,3	41,6
970 004	Bad Berleburg, Stadt	4 263	-17,1	10,0	3,3	61,3
970 008	Burbach	3 221	-6,2	3,9	4,3	19,4
970 012	Erndtebrück
970 016	Freudenberg, Stadt	2 722	+2,8	2,0	2,6	29,5
970 020	Hilchenbach, Stadt	1 363	-32,6	7,4	2,4	47,6
970 024	Kreuztal, Stadt	952	-30,0	2,1	2,3	33,0
970 028	Bad Laasphe, Stadt	27 380	+1,5	2,4	3,0	44,5
970 032	Netphen, Stadt	618	-74,3	2,1	2,8	28,6
970 036	Neunkirchen
970 040	Siegen, Stadt	19 051	+26,2	1,6	1,5	42,3
970 044	Wilnsdorf	1 285	+19,0	2,1	2,0	30,0
974 000	Kreis Soest	54 468	-11,6	3,8	2,5	50,5
974 004	Anröchte
974 008	Bad Sassendorf	4 576	-26,3	5,9	2,2	77,3
974 012	Ense
974 016	Erwitte, Stadt	2 598	-36,2	4,4	2,3	62,5
974 020	Geseke, Stadt	2 532	-12,7	1,6	1,6	12,4
974 024	Lippetal	1 062	-25,1	2,3	2,2	35,7
974 028	Lippstadt, Stadt	10 472	-24,2	4,0	2,3	57,0
974 032	Möhnesee	5 152	-10,5	3,6	2,8	44,8
974 036	Rüthen, Stadt	1 342	+3,5	2,4	2,2	23,4
974 040	Soest, Stadt	14 618	-0,6	1,8	2,1	37,6
974 044	Warstein, Stadt	7 243	-3,9	4,6	4,8	46,6
974 048	Welver
974 052	Werl, Stadt	2 432	+4,7	1,8	2,8	32,5
974 056	Wickede (Ruhr)	242	+76,6	7,6	1,8	79,8
978 000	Kreis Unna	35 194	+17,8	2,0	1,8	34,1
978 004	Bergkamen, Stadt
978 008	Bönen	-	-	-	-	-
978 012	Fröndenberg/Ruhr, Stadt	1 203	+25,8	1,5	1,7	23,6
978 016	Holzwickede
978 020	Kamen, Stadt	6 136	+22,4	2,4	1,7	51,6
978 024	Lünen, Stadt	7 202	+27,7	1,7	1,8	32,4
978 028	Schwerte, Stadt	1 309	+15,3	1,6	1,4	26,2
978 032	Selm, Stadt	1 671	+185,2	3,0	2,3	17,6
978 036	Unna, Stadt	4 356	+23,4	1,9	2,5	38,0
978 040	Werne, Stadt	6 786	+5,7	2,2	2,4	38,7
900 000	Reg.-Bez. Arnsberg	1 335 469	+3,5	2,6	2,5	42,0
	Nordrhein-Westfalen	7 515 858	+9,6	2,3	2,1	42,4

Anmerkungen Seite 44

3.2 Leistung der Beherbergungsstätten nach Gemeindegruppen und Betriebsarten

Januar bis August 2024

Gemeindegruppe Betriebsart	Ankünfte				Übernachtungen	
	aller Gäste	Veränderung ¹⁾	ausländischer Gäste	Veränderung ¹⁾	aller Gäste	Veränderung ¹⁾
Mineral-, Moor-, Sole- und Thermalbäder	810 408	+3,0	157 930	+12,0	3 513 739	+2,2
Hotels	424 308	-0,9	97 221	+0,9	803 980	-1,5
Gasthöfe
Pensionen	34 856	-5,1	1 711	-10,3	144 331	-1,0
Hotels garnis	157 119	+25,3	48 761	+47,8	273 683	+17,4
Erholungs-, Ferien-, Schulungsheime	44 305	-6,7	1 069	+12,1	115 658	-7,7
Ferienhäuser, -wohnungen, -zentren
Hütten, Jugendherbergen u. Ä.	19 782	-7,1	2 333	+18,2	45 661	-2,0
Vorsorge- und Reha-Kliniken	87 560	+3,0	51	-13,6	2 006 977	+3,0
Campingplätze	35 661	-1,8	5 515	+1,6	81 678	-2,8
Heilklimatische Kurorte	272 083	-0,3	90 305	-7,1	959 300	-2,4
Hotels	118 100	+3,6	40 997	-2,9	278 016	+0,5
Gasthöfe
Pensionen	13 136	+0,2	3 813	+1,9	31 718	+3,3
Hotels garnis
Erholungs-, Ferien-, Schulungsheime	25 497	-8,7	1 426	-23,8	84 236	-7,4
Ferienhäuser, -wohnungen, -zentren
Hütten, Jugendherbergen u. Ä.
Vorsorge- und Reha-Kliniken	5 633	+7,2	-	-	148 656	+9,0
Campingplätze
Kneippkurorte	212 699	-2,9	28 631	+2,5	569 541	-2,3
Hotels
Gasthöfe	6 771	-18,4	652	+3,8	12 049	-5,4
Pensionen
Hotels garnis	22 330	-2,8	2 223	+0,4	39 932	-3,5
Erholungs-, Ferien-, Schulungsheime
Ferienhäuser, -wohnungen, -zentren
Hütten, Jugendherbergen u. Ä.	38 080	+0,7	1 363	+46,9	85 481	-2,7
Vorsorge- und Reha-Kliniken
Campingplätze	40 591	+15,2	6 524	+3,9	110 384	+18,1
Kneippheilbäder	191 286	+1,7	31 037	-2,9	913 264	-2,9
Hotels
Gasthöfe	11 650	+2,6	1 843	-16,2	29 849	-2,5
Pensionen
Hotels garnis
Erholungs-, Ferien-, Schulungsheime
Ferienhäuser, -wohnungen, -zentren	20 981	+3,5	2 153	+6,1	105 685	-3,8
Hütten, Jugendherbergen u. Ä.
Vorsorge- und Reha-Kliniken
Campingplätze
Heilbäder zusammen	1 486 476	+1,3	307 903	+3,3	5 955 844	+0,2
Hotels	724 352	-0,5	175 836	+0,1	1 535 751	-1,0
Gasthöfe	26 795	-7,2	4 348	-9,8	66 221	-6,1
Pensionen	59 848	-4,5	7 519	-4,0	209 186	-1,3
Hotels garnis	191 029	+19,1	53 237	+41,3	340 631	+13,4
Erholungs-, Ferien-, Schulungsheime	94 977	-6,9	2 563	-11,6	374 809	-7,9
Ferienhäuser, -wohnungen, -zentren	132 183	+0,2	46 342	-11,2	563 769	-5,9
Hütten, Jugendherbergen u. Ä.	67 642	-2,2	3 965	+16,4	154 015	-2,1
Vorsorge- und Reha-Kliniken	102 734	+2,3	57	-6,6	2 491 691	+2,1
Campingplätze	86 916	+4,2	14 036	+4,1	219 771	+5,7

Anmerkungen Seite 44

Noch: 3.2 Leistung der Beherbergungsstätten nach Gemeindegruppen und Betriebsarten

Januar bis August 2024

Gemeindegruppe Betriebsart	Übernachtungen		Mittlere Aufenthaltsdauer ²⁾		Mittlere Auslastung der angebotenen Betten ³⁾
	ausländischer Gäste	Veränderung ¹⁾	aller Gäste	ausländischer Gäste	
Mineral-, Moor-, Sole- und Thermalbäder	290 896	+9,8	4,3	1,8	61,1
Hotels	164 990	-0,7	1,9	1,7	45,3
Gasthöfe
Pensionen	10 181	+12,7	4,1	6,0	41,0
Hotels garnis	82 707	+39,6	1,7	1,7	42,9
Erholungs-, Ferien-, Schulungsheime	4 502	+1,7	2,6	4,2	32,7
Ferienhäuser, -wohnungen, -zentren
Hütten, Jugendherbergen u. Ä.	4 597	+29,9	2,3	2,0	30,9
Vorsorge- und Reha-Kliniken	1 167	-5,0	22,9	22,9	88,9
Campingplätze	9 533	-0,9	2,3	1,7	.
Heilklimatische Kurorte	329 842	-9,1	3,5	3,7	39,3
Hotels	119 895	-3,1	2,4	2,9	40,6
Gasthöfe
Pensionen	10 561	+7,4	2,4	2,8	34,9
Hotels garnis
Erholungs-, Ferien-, Schulungsheime	6 017	-22,2	3,3	4,2	37,6
Ferienhäuser, -wohnungen, -zentren
Hütten, Jugendherbergen u. Ä.
Vorsorge- und Reha-Kliniken	—	—	26,4	—	98,3
Campingplätze
Kneippkurorte	88 242	+5,6	2,7	3,1	35,0
Hotels
Gasthöfe	2 208	+31,7	1,8	3,4	22,9
Pensionen
Hotels garnis	4 475	+0,4	1,8	2,0	47,2
Erholungs-, Ferien-, Schulungsheime
Ferienhäuser, -wohnungen, -zentren
Hütten, Jugendherbergen u. Ä.	3 240	+50,1	2,2	2,4	35,8
Vorsorge- und Reha-Kliniken
Campingplätze	18 892	+1,4	2,7	2,9	.
Kneippheilbäder	96 350	-3,1	4,8	3,1	51,3
Hotels
Gasthöfe	5 376	-10,7	2,6	2,9	24,0
Pensionen
Hotels garnis
Erholungs-, Ferien-, Schulungsheime
Ferienhäuser, -wohnungen, -zentren	8 882	+4,2	5,0	4,1	45,0
Hütten, Jugendherbergen u. Ä.
Vorsorge- und Reha-Kliniken
Campingplätze
Heilbäder zusammen	805 330	-0,7	4,0	2,6	51,7
Hotels	402 083	—	2,1	2,3	42,7
Gasthöfe	12 854	-7,2	2,5	3,0	24,7
Pensionen	26 140	+4,0	3,5	3,5	37,3
Hotels garnis	92 733	+32,8	1,8	1,7	41,4
Erholungs-, Ferien-, Schulungsheime	10 905	-11,8	3,9	4,3	40,4
Ferienhäuser, -wohnungen, -zentren	217 171	-12,0	4,3	4,7	36,4
Hütten, Jugendherbergen u. Ä.	8 398	+22,0	2,3	2,1	28,7
Vorsorge- und Reha-Kliniken	1 298	+1,0	24,3	22,8	88,1
Campingplätze	33 748	+3,0	2,5	2,4	.

Anmerkungen Seite 44

Noch: 3.2 Leistung der Beherbergungsstätten nach Gemeindegruppen und Betriebsarten

Januar bis August 2024

Gemeindegruppe Betriebsart	Ankünfte				Übernachtungen	
	aller Gäste	Veränderung ¹⁾	ausländischer Gäste	Veränderung ¹⁾	aller Gäste	Veränderung ¹⁾
Luftkurorte	407 226	+0,1	76 672	+1,7	1 148 771	+0,1
Hotels	153 547	+1,4	35 909	-2,4	325 684	+2,3
Gasthöfe
Pensionen	20 464	+1,8	1 879	-3,3	64 434	+3,7
Hotels garnis	15 393	+61,1	4 665	+82,1	25 549	+45,7
Erholungs-, Ferien-, Schulungsheime	46 396	-7,9	182	+167,6	154 744	-6,8
Ferienhäuser, -wohnungen, -zentren	49 804	-8,4	19 451	-6,3	209 937	-6,7
Hütten, Jugendherbergen u. Ä.	51 560	+1,5	2 063	+17,8	119 254	+2,0
Vorsorge- und Reha-Kliniken
Campingplätze	46 952	+5,0	10 476	+15,9	122 587	+5,0
Erholungsorte	568 095	-0,7	79 409	+1,0	1 447 782	-2,1
Hotels	200 902	+2,6	35 989	+1,7	367 645	-2,8
Gasthöfe
Pensionen	11 156	+4,6	961	+12,3	36 332	-6,9
Hotels garnis	31 233	-2,7	4 802	-11,9	58 936	-0,8
Erholungs-, Ferien-, Schulungsheime	83 944	-4,8	4 294	+13,2	215 020	-7,9
Ferienhäuser, -wohnungen, -zentren	36 539	-2,1	12 292	-1,3	159 003	+14,3
Hütten, Jugendherbergen u. Ä.	84 188	-8,4	3 509	+59,4	202 701	-9,7
Vorsorge- und Reha-Kliniken
Campingplätze	107 531	+4,0	16 341	-2,8	280 576	+1,1
Sonstige Gemeinden	13 565 911	+5,1	3 170 499	+16,1	27 616 527	+2,8
Hotels	8 062 575	+5,9	2 076 651	+15,7	13 703 638	+4,5
Gasthöfe	108 866	-7,4	11 880	-11,0	222 041	-8,9
Pensionen	94 332	-0,5	13 041	-0,9	304 472	-1,9
Hotels garnis	3 420 088	+5,0	858 446	+18,5	6 091 353	+2,5
Erholungs-, Ferien-, Schulungsheime	600 054	-1,2	17 697	+16,8	2 327 816	-5,1
Ferienhäuser, -wohnungen, -zentren	292 474	+12,7	69 662	+14,1	1 166 685	+5,6
Hütten, Jugendherbergen u. Ä.	415 927	-0,2	49 650	+6,5	933 630	-2,5
Vorsorge- und Reha-Kliniken	48 839	+1,9	125	+13,6	1 407 589	+2,6
Campingplätze	522 756	+6,9	73 347	+21,6	1 459 303	+6,6
Nordrhein-Westfalen	16 027 708	+4,4	3 634 483	+14,2	36 168 924	+2,1
Hotels	9 141 376	+5,2	2 324 385	+13,8	15 932 718	+3,7
Gasthöfe	163 216	-7,6	19 496	-12,3	341 619	-8,7
Pensionen	185 800	-1,3	23 400	-1,7	614 424	-1,4
Hotels garnis	3 657 743	+5,8	921 150	+19,6	6 516 469	+3,1
Erholungs-, Ferien-, Schulungsheime	825 371	-2,6	24 736	+12,9	3 072 389	-5,7
Ferienhäuser, -wohnungen, -zentren	511 000	+5,8	147 747	+0,9	2 099 394	+1,5
Hütten, Jugendherbergen u. Ä.	619 317	-1,5	59 187	+9,7	1 409 600	-3,2
Vorsorge- und Reha-Kliniken	159 730	+2,4	182	+6,4	4 100 074	+2,4
Campingplätze	764 155	+6,1	114 200	+14,6	2 082 237	+5,6

Anmerkungen Seite 44

Noch: 3.2 Leistung der Beherbergungsstätten nach Gemeindegruppen und Betriebsarten

Januar bis August 2024

Gemeindegruppe Betriebsart	Übernachtungen		Mittlere Aufenthaltsdauer ²⁾		Mittlere Auslastung der angebotenen Betten ³⁾
	ausländischer Gäste	Veränderung ¹⁾	aller Gäste	ausländischer Gäste	
Luftkurorte	231 714	-1,1	2,8	3,0	39,2
Hotels	87 286	-4,0	2,1	2,4	38,1
Gasthöfe
Pensionen	5 849	-2,6	3,1	3,1	42,0
Hotels garnis	7 312	+59,1	1,7	1,6	41,4
Erholungs-, Ferien-, Schulungsheime	568	x	3,3	3,1	42,5
Ferienhäuser, -wohnungen, -zentren	96 838	-4,9	4,2	5,0	36,9
Hütten, Jugendherbergen u. Ä.	3 997	+9,5	2,3	1,9	36,3
Vorsorge- und Reha-Kliniken
Campingplätze	25 594	+13,5	2,6	2,4	.
Erholungsorte	231 253	+7,0	2,5	2,9	34,4
Hotels	74 489	-3,7	1,8	2,1	33,4
Gasthöfe
Pensionen	3 857	-40,5	3,3	4,0	32,0
Hotels garnis	12 008	-10,2	1,9	2,5	32,3
Erholungs-, Ferien-, Schulungsheime	7 958	-15,6	2,6	1,9	36,0
Ferienhäuser, -wohnungen, -zentren	75 468	+35,5	4,4	6,1	30,2
Hütten, Jugendherbergen u. Ä.	10 940	+74,8	2,4	3,1	31,4
Vorsorge- und Reha-Kliniken
Campingplätze	42 825	+0,4	2,6	2,6	.
Sonstige Gemeinden	6 247 561	+11,7	2,0	2,0	41,3
Hotels	3 765 577	+13,5	1,7	1,8	39,7
Gasthöfe	33 032	-9,8	2,0	2,8	24,8
Pensionen	75 021	-0,7	3,2	5,8	36,7
Hotels garnis	1 670 456	+11,6	1,8	1,9	41,4
Erholungs-, Ferien-, Schulungsheime	56 561	-16,2	3,9	3,2	38,4
Ferienhäuser, -wohnungen, -zentren	336 120	+1,8	4,0	4,8	53,4
Hütten, Jugendherbergen u. Ä.	111 970	+7,9	2,2	2,3	36,3
Vorsorge- und Reha-Kliniken	7 493	-13,5	28,8	59,9	91,0
Campingplätze	191 331	+22,6	2,8	2,6	.
Nordrhein-Westfalen	7 515 858	+9,6	2,3	2,1	42,4
Hotels	4 329 435	+11,3	1,7	1,9	39,8
Gasthöfe	53 864	-10,5	2,1	2,8	24,8
Pensionen	110 867	-2,1	3,3	4,7	37,1
Hotels garnis	1 782 509	+12,5	1,8	1,9	41,3
Erholungs-, Ferien-, Schulungsheime	75 992	-15,0	3,7	3,1	38,7
Ferienhäuser, -wohnungen, -zentren	725 597	-1,2	4,1	4,9	43,5
Hütten, Jugendherbergen u. Ä.	135 305	+12,2	2,3	2,3	34,5
Vorsorge- und Reha-Kliniken	8 791	-11,6	25,7	48,3	87,7
Campingplätze	293 498	+15,6	2,7	2,6	.

Anmerkungen Seite 44

3.3 Leistung der Beherbergungsstätten nach Reisegebieten und Betriebsarten

Januar bis August 2024

Reisegebiet Betriebsart	Ankünfte				Übernachtungen	
	aller Gäste	Veränderung ¹⁾	ausländischer Gäste	Veränderung ¹⁾	aller Gäste	Veränderung ¹⁾
Eifel und Region Aachen	904 341	+3,7	252 434	+7,4	2 159 245	+1,7
Hotels	357 268	+2,1	120 685	+2,1	625 235	+0,7
Gasthöfe	12 222	-0,4	1 840	-11,2	23 461	-7,7
Pensionen
Hotels garnis	214 909	+19,3	64 479	+31,2	378 914	+15,8
Erholungs-, Ferien-, Schulungsheime	58 849	-6,4	1 282	-3,6	261 423	-9,2
Ferienhäuser, -wohnungen, -zentren
Hütten, Jugendherbergen u. Ä.	83 442	-5,6	6 861	+24,1	200 741	-7,2
Vorsorge- und Reha-Kliniken	5 256	+17,8	47	-16,1	124 665	+20,6
Campingplätze	96 264	+1,9	23 047	+2,5	243 139	-1,3
Niederrhein	1 352 653	-2,4	234 989	+2,3	3 051 265	-2,2
Hotels	768 418	-2,7	159 262	+3,0	1 358 411	-4,8
Gasthöfe
Pensionen	27 264	+17,9	2 047	+9,9	65 924	+13,3
Hotels garnis	197 856	-1,9	38 234	-2,6	402 226	-3,2
Erholungs-, Ferien-, Schulungsheime	85 003	-3,3	4 775	+14,4	234 469	-1,7
Ferienhäuser, -wohnungen, -zentren	25 412	-3,5	4 111	-3,5	108 890	-4,0
Hütten, Jugendherbergen u. Ä.	87 329	-5,9	5 169	+20,3	187 014	-8,5
Vorsorge- und Reha-Kliniken	11 006	+4,1	64	+18,5	306 571	+1,7
Campingplätze
Münsterland	1 254 121	+3,5	161 360	+11,0	3 120 548	+0,3
Hotels	693 892	+5,1	104 612	+17,3	1 226 079	+5,2
Gasthöfe	16 112	-11,0	2 022	-32,8	33 201	-14,0
Pensionen
Hotels garnis	178 182	+2,2	25 109	+6,9	317 925	+3,8
Erholungs-, Ferien-, Schulungsheime
Ferienhäuser, -wohnungen, -zentren
Hütten, Jugendherbergen u. Ä.	53 398	+5,5	2 587	+27,1	118 692	+4,5
Vorsorge- und Reha-Kliniken	5 831	+1,3	1	x	140 224	+1,0
Campingplätze	143 413	+13,4	17 890	+0,7	432 309	+10,8
Teutoburger Wald	1 354 071	+0,3	133 895	+10,8	4 609 272	+0,6
Hotels	702 095	-0,7	76 327	+6,3	1 307 450	-1,9
Gasthöfe	20 774	-14,9	1 355	-14,8	43 029	-13,4
Pensionen	47 775	-8,4	3 460	-5,0	182 853	-5,8
Hotels garnis	208 640	+7,4	28 338	+14,2	391 607	+4,7
Erholungs-, Ferien-, Schulungsheime	88 470	-10,1	1 980	+0,1	253 446	-4,7
Ferienhäuser, -wohnungen, -zentren	21 684	+14,2	3 251	-3,6	117 871	+9,4
Hütten, Jugendherbergen u. Ä.	59 667	-0,1	2 035	+8,6	151 003	-6,0
Vorsorge- und Reha-Kliniken	75 109	+3,9	5	-	1 787 831	+3,4
Campingplätze	129 857	+5,4	17 144	+45,5	374 182	+2,0
Sauerland	1 419 217	+1,5	239 599	-0,8	4 482 787	-0,5
Hotels	611 460	-	113 969	-0,5	1 317 839	-0,5
Gasthöfe	58 569	-4,9	7 942	-6,5	125 657	-4,4
Pensionen	56 439	-0,3	6 945	-4,9	177 125	+1,2
Hotels garnis
Erholungs-, Ferien-, Schulungsheime	127 710	+2,2	1 628	-24,1	402 077	-0,9
Ferienhäuser, -wohnungen, -zentren	302 737	+5,1	86 356	-1,6	1 215 557	-0,7
Hütten, Jugendherbergen u. Ä.
Vorsorge- und Reha-Kliniken	26 380	-0,1	-	-100,0	665 203	+0,6
Campingplätze	104 069	+3,6	12 188	+8,4	299 001	-0,7
Siegerland-Wittgenstein	149 258	-0,4	26 478	+6,2	490 387	-2,6
Hotels	106 592	+3,7	23 859	+9,6	203 483	+6,0
Gasthöfe	4 059	-17,3	470	-37,2	8 039	-18,8
Pensionen	2 117	-12,5	105	-23,9	9 288	-10,6
Hotels garnis
Erholungs-, Ferien-, Schulungsheime	17 826	-12,6	368	-21,2	45 159	-15,3
Ferienhäuser, -wohnungen, -zentren	2 337	+83,0	269	+9,3	8 897	+63,6
Hütten, Jugendherbergen u. Ä.
Vorsorge- und Reha-Kliniken	5 362	-8,1	5	+400,0	177 806	-7,5
Campingplätze

Anmerkungen Seite 44

Noch: 3.3 Leistung der Beherbergungsstätten nach Reisegebieten und Betriebsarten

Januar bis August 2024

Reisegebiet Betriebsart	Übernachtungen		Mittlere Aufenthaltsdauer ²⁾		Mittlere Auslastung der angebotenen Betten ³⁾
	ausländischer Gäste	Veränderung ¹⁾	aller Gäste	ausländischer Gäste	
Eifel und Region Aachen	552 727	+7,1	2,4	2,2	39,8
Hotels	204 399	-1,1	1,8	1,7	41,5
Gasthöfe	3 647	-14,7	1,9	2,0	27,2
Pensionen
Hotels garnis	110 244	+26,2	1,8	1,7	42,0
Erholungs-, Ferien-, Schulungsheime	2 958	-15,8	4,4	2,3	39,1
Ferienhäuser, -wohnungen, -zentren
Hütten, Jugendherbergen u. Ä.	16 630	+29,4	2,4	2,4	31,6
Vorsorge- und Reha-Kliniken	1 072	-9,3	23,7	22,8	92,0
Campingplätze	55 846	+2,2	2,5	2,4	.
Niederrhein	482 694	-3,4	2,3	2,1	39,1
Hotels	296 005	-2,2	1,8	1,9	36,4
Gasthöfe
Pensionen	4 473	+67,5	2,4	2,2	38,9
Hotels garnis	87 350	-7,6	2,0	2,3	35,9
Erholungs-, Ferien-, Schulungsheime	7 070	-21,6	2,8	1,5	37,6
Ferienhäuser, -wohnungen, -zentren	27 754	-8,9	4,3	6,8	39,8
Hütten, Jugendherbergen u. Ä.	10 743	+15,6	2,1	2,1	36,2
Vorsorge- und Reha-Kliniken	4 066	-24,7	27,9	63,5	94,0
Campingplätze
Münsterland	377 380	+9,6	2,5	2,3	40,3
Hotels	221 979	+17,9	1,8	2,1	37,2
Gasthöfe	5 670	-32,6	2,1	2,8	21,6
Pensionen
Hotels garnis	50 309	+18,5	1,8	2,0	43,4
Erholungs-, Ferien-, Schulungsheime
Ferienhäuser, -wohnungen, -zentren
Hütten, Jugendherbergen u. Ä.	5 856	+50,9	2,2	2,3	35,7
Vorsorge- und Reha-Kliniken	21	x	24,0	21,0	89,8
Campingplätze	57 829	+17,6	3,0	3,2	.
Teutoburger Wald	351 162	+8,6	3,4	2,6	46,3
Hotels	159 852	+4,7	1,9	2,1	35,8
Gasthöfe	4 451	-26,6	2,1	3,3	20,9
Pensionen	27 030	+4,3	3,8	7,8	34,6
Hotels garnis	58 868	+7,7	1,9	2,1	39,2
Erholungs-, Ferien-, Schulungsheime	6 261	+7,2	2,9	3,2	30,5
Ferienhäuser, -wohnungen, -zentren	35 876	+5,7	5,4	11,0	35,5
Hütten, Jugendherbergen u. Ä.	10 827	+27,9	2,5	5,3	29,6
Vorsorge- und Reha-Kliniken	108	-23,4	23,8	21,6	86,2
Campingplätze	47 889	+34,4	2,9	2,8	.
Sauerland	821 914	-3,8	3,2	3,4	42,5
Hotels	312 414	-1,6	2,2	2,7	38,4
Gasthöfe	21 854	-3,0	2,1	2,8	25,5
Pensionen	20 850	-7,5	3,1	3,0	38,7
Hotels garnis
Erholungs-, Ferien-, Schulungsheime	6 885	-19,4	3,1	4,2	36,5
Ferienhäuser, -wohnungen, -zentren	397 253	-4,9	4,0	4,6	46,8
Hütten, Jugendherbergen u. Ä.
Vorsorge- und Reha-Kliniken	—	-100,0	25,2	—	85,4
Campingplätze	39 859	+2,0	2,9	3,3	.
Siegerland-Wittgenstein	61 305	+0,7	3,3	2,3	41,6
Hotels	52 399	+6,6	1,9	2,2	38,8
Gasthöfe	1 384	-12,6	2,0	2,9	19,1
Pensionen	451	-77,7	4,4	4,3	33,3
Hotels garnis
Erholungs-, Ferien-, Schulungsheime	1 392	-13,9	2,5	3,8	23,9
Ferienhäuser, -wohnungen, -zentren	1 422	-10,3	3,8	5,3	27,2
Hütten, Jugendherbergen u. Ä.
Vorsorge- und Reha-Kliniken	118	+218,9	33,2	23,6	86,8
Campingplätze

Anmerkungen Seite 44

Noch: 3.3 Leistung der Beherbergungsstätten nach Reisegebieten und Betriebsarten

Januar bis August 2024

Reisegebiet Betriebsart	Ankünfte				Übernachtungen	
	aller Gäste	Veränderung ¹⁾	ausländischer Gäste	Veränderung ¹⁾	aller Gäste	Veränderung ¹⁾
Bergisches Land	369 729	+0,3	47 842	+11,8	997 214	-1,0
Hotels	164 190	-1,8	30 463	+7,2	279 216	-1,8
Gasthöfe
Pensionen	3 993	-6,1	973	+5,2	13 215	+10,0
Hotels garnis	36 535	+2,9	8 271	+2,8	81 169	-3,0
Erholungs-, Ferien-, Schulungsheime	94 005	+4,2	6 708	+61,2	191 935	-6,3
Ferienhäuser, -wohnungen, -zentren	2 202	-8,1	97	-41,9	6 062	-16,3
Hütten, Jugendherbergen u. Ä.	37 125	-1,2	172	+29,3	79 696	-10,1
Vorsorge- und Reha-Kliniken	11 355	+6,4	28	+27,3	286 676	+5,2
Campingplätze
Bonn und Rhein-Sieg-Kreis	946 441	+2,5	159 740	+6,9	1 940 308	+1,5
Hotels	519 391	+5,7	95 082	+9,9	953 055	+4,3
Gasthöfe
Pensionen
Hotels garnis	263 038	+0,2	51 448	+3,7	511 420	-0,3
Erholungs-, Ferien-, Schulungsheime	100 507	-2,0	4 331	-4,0	256 249	-1,7
Ferienhäuser, -wohnungen, -zentren
Hütten, Jugendherbergen u. Ä.
Vorsorge- und Reha-Kliniken
Campingplätze
Köln und Rhein-Erft-Kreis	3 022 054	+7,3	986 725	+17,8	5 578 344	+6,4
Hotels	1 866 650	+8,7	642 195	+15,3	3 124 690	+9,2
Gasthöfe	3 488	-33,8	384	-40,5	7 730	-28,2
Pensionen
Hotels garnis	969 130	+5,7	298 779	+26,0	1 640 640	+6,0
Erholungs-, Ferien-, Schulungsheime	14 451	+5,7	178	-5,8	295 619	-6,9
Ferienhäuser, -wohnungen, -zentren
Hütten, Jugendherbergen u. Ä.
Vorsorge- und Reha-Kliniken	2 189	+1,4	32	+10,3	96 220	-
Campingplätze
Düsseldorf und Kreis Mettmann	2 430 146	+8,7	820 273	+18,4	4 166 891	+3,6
Hotels	1 716 975	+9,9	602 590	+19,2	2 829 385	+6,2
Gasthöfe	1 357	-0,9	169	+122,4	6 503	+27,1
Pensionen	2 388	+13,0	827	+9,2	3 580	-11,5
Hotels garnis	647 278	+5,7	204 030	+15,5	1 177 263	-0,4
Erholungs-, Ferien-, Schulungsheime
Ferienhäuser, -wohnungen, -zentren
Hütten, Jugendherbergen u. Ä.
Vorsorge- und Reha-Kliniken	-	-	-	-	-	-
Campingplätze	5 711	-29,6	1 010	-16,7	17 902	-57,7
Ruhrgebiet	2 598 960	+8,2	524 864	+24,4	5 044 265	+5,8
Hotels	1 495 230	+7,8	322 007	+19,9	2 462 429	+6,2
Gasthöfe	12 198	-4,4	1 102	+9,1	21 638	-6,3
Pensionen	9 395	+5,0	1 254	+17,5	26 178	-8,7
Hotels garnis	799 460	+8,9	179 161	+28,7	1 335 581	+5,1
Erholungs-, Ferien-, Schulungsheime	106 993	+1,5	1 275	+48,3	368 239	-2,1
Ferienhäuser, -wohnungen, -zentren	21 400	+80,6	6 006	+104,5	112 013	+66,7
Hütten, Jugendherbergen u. Ä.	77 184	-7,3	5 497	+17,0	197 513	-2,7
Vorsorge- und Reha-Kliniken	12 321	-4,9	-	-100,0	381 126	+0,5
Campingplätze	64 779	+40,2	8 562	+143,0	139 548	+36,1
Bergisches Städtedreieck	226 717	-4,1	46 284	+17,3	528 398	-3,7
Hotels	139 215	-4,5	33 334	+24,1	245 446	-5,2
Gasthöfe	-	-	-	-	-	-
Pensionen	-	-	-	-	-	-
Hotels garnis	61 097	-4,9	12 156	+0,6	116 438	-9,7
Erholungs-, Ferien-, Schulungsheime	19 828	-6,3	236	-6,3	84 741	-3,0
Ferienhäuser, -wohnungen, -zentren
Hütten, Jugendherbergen u. Ä.	1 899	+119,3	110	x	3 878	+123,1
Vorsorge- und Reha-Kliniken
Campingplätze
Nordrhein-Westfalen	16 027 708	+4,4	3 634 483	+14,2	36 168 924	+2,1
Hotels	9 141 376	+5,2	2 324 385	+13,8	15 932 718	+3,7
Gasthöfe	163 216	-7,6	19 496	-12,3	341 619	-8,7
Pensionen	185 800	-1,3	23 400	-1,7	614 424	-1,4
Hotels garnis	3 657 743	+5,8	921 150	+19,6	6 516 469	+3,1
Erholungs-, Ferien-, Schulungsheime	825 371	-2,6	24 736	+12,9	3 072 389	-5,7
Ferienhäuser, -wohnungen, -zentren	511 000	+5,8	147 747	+0,9	2 099 394	+1,5
Hütten, Jugendherbergen u. Ä.	619 317	-1,5	59 187	+9,7	1 409 600	-3,2
Vorsorge- und Reha-Kliniken	159 730	+2,4	182	+6,4	4 100 074	+2,4
Campingplätze	764 155	+6,1	114 200	+14,6	2 082 237	+5,6

Noch: 3.3 Leistung der Beherbergungsstätten nach Reisegebieten und Betriebsarten

Januar bis August 2024

Reisegebiet Betriebsart	Übernachtungen		Mittlere Aufenthaltsdauer ²⁾		Mittlere Auslastung der angebotenen Betten ³⁾
	ausländischer Gäste	Veränderung ¹⁾	aller Gäste	ausländischer Gäste	
Bergisches Land	105 099	+10,6	2,7	2,2	40,4
Hotels	56 591	+7,6	1,7	1,9	31,5
Gasthöfe
Pensionen	5 023	+32,6	3,3	5,2	46,6
Hotels garnis	21 406	+3,8	2,2	2,6	36,7
Erholungs-, Ferien-, Schulungsheime	16 477	+27,3	2,0	2,5	32,5
Ferienhäuser, -wohnungen, -zentren	323	-60,8	2,8	3,3	23,7
Hütten, Jugendherbergen u. Ä.	333	+14,4	2,1	1,9	33,1
Vorsorge- und Reha-Kliniken	2 170	+31,4	25,2	77,5	88,5
Campingplätze
Bonn und Rhein-Sieg-Kreis	352 734	+1,2	2,1	2,2	41,6
Hotels	202 463	+6,3	1,8	2,1	38,9
Gasthöfe
Pensionen
Hotels garnis	115 457	-3,7	1,9	2,2	46,3
Erholungs-, Ferien-, Schulungsheime	9 518	-17,3	2,5	2,2	41,2
Ferienhäuser, -wohnungen, -zentren
Hütten, Jugendherbergen u. Ä.
Vorsorge- und Reha-Kliniken
Campingplätze
Köln und Rhein-Erft-Kreis	1 833 272	+17,0	1,8	1,9	49,0
Hotels	1 138 273	+18,3	1,7	1,8	47,4
Gasthöfe	896	-36,4	2,2	2,3	25,1
Pensionen
Hotels garnis	549 793	+21,6	1,7	1,8	47,8
Erholungs-, Ferien-, Schulungsheime	15 160	-46,1	20,5	85,2	61,0
Ferienhäuser, -wohnungen, -zentren
Hütten, Jugendherbergen u. Ä.
Vorsorge- und Reha-Kliniken	1 216	-14,8	44,0	38,0	91,1
Campingplätze
Düsseldorf und Kreis Mettmann	1 515 621	+11,9	1,7	1,8	39,6
Hotels	1 062 347	+13,5	1,6	1,8	39,8
Gasthöfe	3 085	+89,3	4,8	18,3	32,7
Pensionen	1 519	-0,7	1,5	1,8	25,8
Hotels garnis	417 562	+8,8	1,8	2,0	39,2
Erholungs-, Ferien-, Schulungsheime
Ferienhäuser, -wohnungen, -zentren
Hütten, Jugendherbergen u. Ä.
Vorsorge- und Reha-Kliniken	—	—	—	—	—
Campingplätze	2 847	-47,6	3,1	2,8	.
Ruhrgebiet	971 534	+20,0	1,9	1,9	40,9
Hotels	559 150	+17,1	1,6	1,7	39,3
Gasthöfe	2 085	+11,4	1,8	1,9	26,6
Pensionen	7 680	-3,9	2,8	6,1	35,0
Hotels garnis	322 168	+17,8	1,7	1,8	39,4
Erholungs-, Ferien-, Schulungsheime	5 114	+78,3	3,4	4,0	36,0
Ferienhäuser, -wohnungen, -zentren	44 273	+60,2	5,2	7,4	52,6
Hütten, Jugendherbergen u. Ä.	14 717	+25,9	2,6	2,7	36,7
Vorsorge- und Reha-Kliniken	—	-100,0	30,9	—	92,5
Campingplätze	16 347	+143,0	2,2	1,9	.
Bergisches Städtedreieck	90 416	+9,3	2,3	2,0	39,4
Hotels	63 563	+18,3	1,8	1,9	39,0
Gasthöfe	—	—	—	—	—
Pensionen	—	—	—	—	—
Hotels garnis	24 587	-9,7	1,9	2,0	34,3
Erholungs-, Ferien-, Schulungsheime	496	-36,0	4,3	2,1	34,1
Ferienhäuser, -wohnungen, -zentren
Hütten, Jugendherbergen u. Ä.	253	x	2,0	2,3	13,1
Vorsorge- und Reha-Kliniken
Campingplätze
Nordrhein-Westfalen	7 515 858	+9,6	2,3	2,1	42,4
Hotels	4 329 435	+11,3	1,7	1,9	39,8
Gasthöfe	53 864	-10,5	2,1	2,8	24,8
Pensionen	110 867	-2,1	3,3	4,7	37,1
Hotels garnis	1 782 509	+12,5	1,8	1,9	41,3
Erholungs-, Ferien-, Schulungsheime	75 992	-15,0	3,7	3,1	38,7
Ferienhäuser, -wohnungen, -zentren	725 597	-1,2	4,1	4,9	43,5
Hütten, Jugendherbergen u. Ä.	135 305	+12,2	2,3	2,3	34,5
Vorsorge- und Reha-Kliniken	8 791	-11,6	25,7	48,3	87,7
Campingplätze	293 498	+15,6	2,7	2,6	.

Anmerkungen Seite 44

3.4 Leistung der Beherbergungsstätten nach Reisegebieten und Herkunftsländern

Januar bis August 2024

Reisegebiet Herkunftsland (ständiger Wohnsitz)	Ankünfte		Übernachtungen			Mittlere Aufenthalts- dauer ³⁾
	aller Gäste	Verän- derung ¹⁾	aller Gäste	Verän- derung ¹⁾	Anteil ²⁾	
Eifel und Region Aachen	904 341	+3,7	2 159 245	+1,7	100	2,4
Bundesrepublik Deutschland	651 907	+2,3	1 606 518	–	74,4	2,5
Ausland	252 434	+7,4	552 727	+7,1	25,6	2,2
Europa	211 979	+6,3	482 278	+7,6	87,3	2,3
EU-Länder	198 014	+6,5	454 813	+7,6	82,3	2,3
Belgien	40 661	+5,1	83 186	+5,6	15,1	2,0
Bulgarien	752	+70,5	1 200	+38,6	0,2	1,6
Dänemark	3 437	–2,1	6 259	–2,2	1,1	1,8
Estland	196	–9,7	442	–11,2	0,1	2,3
Finnland	881	+2,6	1 473	–7,1	0,3	1,7
Frankreich	15 298	+11,3	24 960	+13,3	4,5	1,6
Griechenland	763	–10,3	1 656	–26,0	0,3	2,2
Republik Irland	1 103	–2,2	2 021	–	0,4	1,8
Italien	5 031	–4,6	8 815	–6,8	1,6	1,8
Kroatien	527	–2,4	894	–49,5	0,2	1,7
Lettland	211	–3,7	367	–17,7	0,1	1,7
Litauen	727	+63,0	1 489	–12,6	0,3	2,0
Luxemburg	3 179	+5,9	5 586	+9,7	1,0	1,8
Malta	56	–28,2	122	–4,7	–	2,2
Niederlande	84 195	+1,8	238 945	+8,3	43,2	2,8
Österreich	4 587	+17,7	8 930	+14,0	1,6	1,9
Polen	5 394	+18,2	10 542	+8,0	1,9	2,0
Portugal	1 308	+18,5	3 297	+7,6	0,6	2,5
Rumänien	2 115	+16,3	3 733	+2,9	0,7	1,8
Schweden	2 238	–1,1	3 609	–0,4	0,7	1,6
Slowakische Republik	727	+22,2	1 274	–17,7	0,2	1,8
Slowenien	430	+55,2	792	+31,6	0,1	1,8
Spanien	4 541	+12,4	8 033	+12,0	1,5	1,8
Tschechische Republik	1 958	+7,1	3 284	–8,1	0,6	1,7
Ungarn	1 700	+78,8	2 720	–12,1	0,5	1,6
Vereinigtes Königreich	15 811	+23,3	30 800	+24,5	5,6	1,9
Zypern	188	+26,2	384	+9,7	0,1	2,0
Island	51	–17,7	107	–29,6	–	2,1
Norwegen	764	–17,7	1 298	–22,6	0,2	1,7
Russland	342	–30,2	680	–36,2	0,1	2,0
Schweiz	6 842	+1,5	13 193	+4,7	2,4	1,9
Türkei	2 033	+38,5	4 717	+55,4	0,9	2,3
Ukraine	841	–16,3	1 624	–16,7	0,3	1,9
sonstige europäische Länder	3 092	+11,5	5 846	+13,0	1,1	1,9
Afrika	992	–1,8	2 257	–5,0	0,4	2,3
Republik Südafrika	263	+20,6	895	+45,3	0,2	3,4
sonstige afrikanische Länder	729	–8,0	1 362	–22,7	0,2	1,9
Asien	11 606	+16,4	20 374	+4,8	3,7	1,8
Arabische Golfstaaten	2 637	–10,1	5 239	–12,2	0,9	2,0
Volksrepublik China und Hongkong	2 662	+38,0	4 221	+37,4	0,8	1,6
Indien	781	+4,4	1 580	–5,7	0,3	2,0
Israel	349	–16,1	802	–35,5	0,1	2,3
Japan	1 026	–7,9	1 682	–14,5	0,3	1,6
Südkorea	999	+38,6	1 359	+30,5	0,2	1,4
Taiwan	830	+153,0	1 156	+102,1	0,2	1,4
sonstige asiatische Länder	2 322	+30,3	4 335	+11,3	0,8	1,9
Amerika	12 184	+3,6	21 158	+1,8	3,8	1,7
Kanada	1 189	+63,5	2 001	+37,1	0,4	1,7
USA	8 693	–0,1	14 730	–0,5	2,7	1,7
sonstige nordamerikanische Länder	41	–18,0	91	–7,1	–	2,2
Mittelamerika und Karibik	557	+6,5	1 062	–0,5	0,2	1,9
Brasilien	936	–5,7	1 835	+1,2	0,3	2,0
sonstige südamerikanische Länder	768	+0,7	1 439	–7,0	0,3	1,9
Australien	935	–4,3	2 064	–16,3	0,4	2,2
Neuseeland und Ozeanien	260	+14,0	444	+3,0	0,1	1,7
Ohne Angabe	14 478	+23,4	24 152	+8,6	4,4	1,7

1) Veränderung gegenüber dem Vorjahreszeitraum in % – 2) Bei Übernachtungen von Gästen aus der Bundesrepublik Deutschland und dem Ausland: Anteil an allen Übernachtungen im Bundesgebiet; sonst: Anteil an allen Übernachtungen am Ausland zusammen. – 3) mittlere Aufenthaltsdauer in Tagen = Übernachtungen / Ankünfte

Noch: 3.4 Leistung der Beherbergungsstätten nach Reisegebieten und Herkunftsländern

Januar bis August 2024

Reisegebiet Herkunftsland (ständiger Wohnsitz)	Ankünfte		Übernachtungen			Mittlere Aufenthalts- dauer ³⁾
	aller Gäste	Verän- derung ¹⁾	aller Gäste	Verän- derung ¹⁾	Anteil ²⁾	
Niederrhein	1 352 653	-2,4	3 051 265	-2,2	100	2,3
Bundesrepublik Deutschland	1 117 664	-3,3	2 568 571	-1,9	84,2	2,3
Ausland	234 989	+2,3	482 694	-3,4	15,8	2,1
Europa	189 347	-3,8	383 099	-9,4	79,4	2,0
EU-Länder	169 367	-4,4	341 700	-10,3	70,8	2,0
Belgien	17 008	+6,9	30 073	+10,3	6,2	1,8
Bulgarien	1 178	+8,8	2 695	+4,7	0,6	2,3
Dänemark	4 299	+0,7	7 598	+1,4	1,6	1,8
Estland	290	+27,2	526	+30,2	0,1	1,8
Finnland	1 057	-31,1	1 960	-39,6	0,4	1,9
Frankreich	10 614	-1,9	19 282	-3,4	4,0	1,8
Griechenland	901	-4,8	1 855	-25,7	0,4	2,1
Republik Irland	1 181	+7,9	2 986	-3,6	0,6	2,5
Italien	7 154	-22,4	17 627	-15,8	3,7	2,5
Kroatien	799	-25,1	4 059	-54,5	0,8	5,1
Lettland	308	-5,2	716	-47,7	0,1	2,3
Litauen	604	-15,6	1 240	-54,1	0,3	2,1
Luxemburg	2 120	+14,5	3 323	-5,9	0,7	1,6
Malta	100	-2,0	172	-13,1	-	1,7
Niederlande	71 344	-10,3	121 995	-12,9	25,3	1,7
Österreich	7 691	+9,8	18 471	+13,5	3,8	2,4
Polen	10 618	+7,1	34 930	-21,4	7,2	3,3
Portugal	1 307	+20,2	2 570	-1,4	0,5	2,0
Rumänien	2 714	+14,9	10 574	+8,5	2,2	3,9
Schweden	1 952	-18,0	3 294	-26,8	0,7	1,7
Slowakische Republik	971	+3,2	3 627	-3,0	0,8	3,7
Slowenien	634	-14,0	1 885	-49,5	0,4	3,0
Spanien	4 280	-18,1	9 347	-26,2	1,9	2,2
Tschechische Republik	2 425	-16,7	5 442	-21,3	1,1	2,2
Ungarn	1 202	-4,3	2 832	-30,4	0,6	2,4
Vereinigtes Königreich	16 536	+13,5	32 399	+19,0	6,7	2,0
Zypern	80	-51,8	222	-60,2	-	2,8
Island	56	-43,4	133	-58,4	-	2,4
Norwegen	1 157	-5,6	2 073	+0,6	0,4	1,8
Russland	305	-35,8	842	-53,8	0,2	2,8
Schweiz	8 146	-8,4	15 830	-5,0	3,3	1,9
Türkei	3 877	+1,8	9 351	-0,8	1,9	2,4
Ukraine	1 244	-8,5	3 009	-3,2	0,6	2,4
sonstige europäische Länder	5 195	+38,0	10 161	+16,2	2,1	2,0
Afrika	1 227	+9,9	2 993	+11,0	0,6	2,4
Republik Südafrika	208	-21,2	473	-12,4	0,1	2,3
sonstige afrikanische Länder	1 019	+19,6	2 520	+16,8	0,5	2,5
Asien	10 088	+21,4	27 998	+6,9	5,8	2,8
Arabische Golfstaaten	793	-23,5	4 828	-34,1	1,0	6,1
Volksrepublik China und Hongkong	4 135	+59,5	9 367	+40,2	1,9	2,3
Indien	1 129	+11,9	4 960	+39,0	1,0	4,4
Israel	383	-7,7	815	-16,5	0,2	2,1
Japan	916	+19,7	2 040	+10,7	0,4	2,2
Südkorea	287	-46,6	797	-17,2	0,2	2,8
Taiwan	210	-13,2	433	-12,9	0,1	2,1
sonstige asiatische Länder	2 235	+30,5	4 758	+9,7	1,0	2,1
Amerika	8 613	-6,6	20 226	-0,3	4,2	2,3
Kanada	777	+12,0	3 011	+58,0	0,6	3,9
USA	6 223	-5,0	13 684	-0,2	2,8	2,2
sonstige nordamerikanische Länder	60	+17,6	182	+36,8	-	3,0
Mittelamerika und Karibik	388	-11,6	712	-34,7	0,1	1,8
Brasilien	474	-49,1	1 103	-51,2	0,2	2,3
sonstige südamerikanische Länder	691	+24,7	1 534	+29,7	0,3	2,2
Australien	562	-1,6	1 234	+12,5	0,3	2,2
Neuseeland und Ozeanien	140	-4,1	215	-52,3	-	1,5
Ohne Angabe	25 012	+84,4	46 929	+79,9	9,7	1,9

Anmerkungen Seite 66

Noch: 3.4 Leistung der Beherbergungsstätten nach Reisegebieten und Herkunftsländern

Januar bis August 2024

Reisegebiet Herkunftsland (ständiger Wohnsitz)	Ankünfte		Übernachtungen			Mittlere Aufenthalts- dauer ³⁾
	aller Gäste	Verän- derung ¹⁾	aller Gäste	Verän- derung ¹⁾	Anteil ²⁾	
Münsterland	1 254 121	+3,5	3 120 548	+0,3	100	2,5
Bundesrepublik Deutschland	1 092 761	+2,5	2 743 168	-0,9	87,9	2,5
Ausland	161 360	+11,0	377 380	+9,6	12,1	2,3
Europa	126 058	+11,6	306 955	+9,6	81,3	2,4
EU-Länder	113 842	+12,6	274 696	+9,1	72,8	2,4
Belgien	7 886	+32,1	15 647	+52,7	4,1	2,0
Bulgarien	420	-23,9	2 173	-15,2	0,6	5,2
Dänemark	7 640	+5,0	12 186	+11,4	3,2	1,6
Estland	169	-10,1	341	+0,9	0,1	2,0
Finnland	873	+11,1	1 678	+38,0	0,4	1,9
Frankreich	5 862	-4,8	10 178	-5,0	2,7	1,7
Griechenland	420	+25,0	1 118	+15,6	0,3	2,7
Republik Irland	401	+9,3	771	-9,6	0,2	1,9
Italien	2 825	+1,1	7 429	+4,9	2,0	2,6
Kroatien	473	-15,8	3 234	-20,9	0,9	6,8
Lettland	341	+13,7	755	-24,7	0,2	2,2
Litauen	642	-54,3	2 123	-57,0	0,6	3,3
Luxemburg	1 457	+17,9	2 406	+20,4	0,6	1,7
Malta	30	+20,0	55	-49,1	-	1,8
Niederlande	55 357	+26,7	127 099	+32,9	33,7	2,3
Österreich	4 071	+5,1	9 516	+5,5	2,5	2,3
Polen	6 167	-10,7	30 037	-26,6	8,0	4,9
Portugal	698	+1,6	2 169	-43,2	0,6	3,1
Rumänien	1 803	-3,8	11 227	+38,0	3,0	6,2
Schweden	4 387	-7,7	5 863	-9,0	1,6	1,3
Slowakische Republik	574	+16,0	3 153	-45,0	0,8	5,5
Slowenien	335	-24,9	1 872	-13,2	0,5	5,6
Spanien	2 364	+10,2	5 810	+2,8	1,5	2,5
Tschechische Republik	1 510	-7,8	3 866	-5,8	1,0	2,6
Ungarn	551	+10,0	1 287	-23,4	0,3	2,3
Vereinigtes Königreich	6 541	+8,1	12 587	+13,0	3,3	1,9
Zypern	45	-16,7	116	-48,0	-	2,6
Island	111	+117,6	218	+56,8	0,1	2,0
Norwegen	1 829	-9,9	2 746	-9,5	0,7	1,5
Russland	253	-13,7	3 162	+80,2	0,8	12,5
Schweiz	5 517	-3,1	11 098	-3,4	2,9	2,0
Türkei	951	+23,5	3 756	+66,3	1,0	3,9
Ukraine	696	+5,9	2 291	+36,9	0,6	3,3
sonstige europäische Länder	2 859	+19,4	8 988	+12,5	2,4	3,1
Afrika	479	+23,8	1 174	+24,0	0,3	2,5
Republik Südafrika	121	+28,7	291	+23,8	0,1	2,4
sonstige afrikanische Länder	358	+22,2	883	+24,0	0,2	2,5
Asien	4 201	+26,3	12 049	+35,5	3,2	2,9
Arabische Golfstaaten	341	+16,4	1 229	+51,4	0,3	3,6
Volksrepublik China und Hongkong	1 148	+41,6	2 897	+58,3	0,8	2,5
Indien	402	+41,1	1 751	+77,0	0,5	4,4
Israel	234	+2,2	573	-1,4	0,2	2,4
Japan	383	-11,8	1 146	+8,3	0,3	3,0
Südkorea	337	+30,1	964	+11,3	0,3	2,9
Taiwan	159	+22,3	368	+57,9	0,1	2,3
sonstige asiatische Länder	1 197	+35,3	3 121	+23,6	0,8	2,6
Amerika	6 742	+31,0	17 566	+22,2	4,7	2,6
Kanada	526	+8,7	1 276	-2,4	0,3	2,4
USA	5 161	+40,0	13 660	+36,1	3,6	2,6
sonstige nordamerikanische Länder	26	-40,9	40	-66,7	-	1,5
Mittelamerika und Karibik	329	+21,0	938	+50,6	0,2	2,9
Brasilien	369	+17,5	975	-27,0	0,3	2,6
sonstige südamerikanische Länder	331	-4,1	677	-29,0	0,2	2,0
Australien	539	-5,4	1 268	-2,1	0,3	2,4
Neuseeland und Ozeanien	149	+38,0	317	+59,3	0,1	2,1
Ohne Angabe	23 192	+1,1	38 051	-1,2	10,1	1,6

Noch: 3.4 Leistung der Beherbergungsstätten nach Reisegebieten und Herkunftsländern

Januar bis August 2024

Reisegebiet Herkunftsland (ständiger Wohnsitz)	Ankünfte		Übernachtungen			Mittlere Aufenthalts- dauer ³⁾
	aller Gäste	Verän- derung ¹⁾	aller Gäste	Verän- derung ¹⁾	Anteil ²⁾	
Teutoburger Wald	1 354 071	+0,3	4 609 272	+0,6	100	3,4
Bundesrepublik Deutschland	1 220 176	-0,8	4 258 110	-	92,4	3,5
Ausland	133 895	+10,8	351 162	+8,6	7,6	2,6
Europa	114 879	+10,2	303 812	+9,1	86,5	2,6
EU-Länder	98 197	+6,7	265 223	+6,8	75,5	2,7
Belgien	5 762	-1,1	10 684	+2,1	3,0	1,9
Bulgarien	440	+8,9	1 294	-35,0	0,4	2,9
Dänemark	5 101	-4,9	9 382	-9,0	2,7	1,8
Estland	264	+5,2	400	-15,4	0,1	1,5
Finnland	843	+19,4	1 920	+42,1	0,5	2,3
Frankreich	5 789	+8,0	13 271	+30,3	3,8	2,3
Griechenland	383	-5,2	1 109	-8,9	0,3	2,9
Republik Irland	527	+6,9	1 055	+7,2	0,3	2,0
Italien	3 837	+7,5	8 857	-7,7	2,5	2,3
Kroatien	572	+30,6	2 452	+59,9	0,7	4,3
Lettland	450	+16,6	1 502	+14,5	0,4	3,3
Litauen	708	+3,2	8 039	+0,9	2,3	11,4
Luxemburg	787	+7,4	1 418	+6,5	0,4	1,8
Malta	65	+85,7	169	+92,0	-	2,6
Niederlande	36 572	+9,1	92 190	+8,2	26,3	2,5
Österreich	5 485	+6,6	12 295	+10,9	3,5	2,2
Polen	10 840	+12,8	42 135	-1,7	12,0	3,9
Portugal	803	-13,6	3 377	+79,6	1,0	4,2
Rumänien	1 498	+16,9	6 471	+23,8	1,8	4,3
Schweden	2 641	+11,7	4 528	+18,2	1,3	1,7
Slowakische Republik	791	+0,5	5 939	+62,7	1,7	7,5
Slowenien	500	-17,6	2 385	-11,2	0,7	4,8
Spanien	2 571	-0,8	6 725	+4,8	1,9	2,6
Tschechische Republik	2 060	-15,7	5 926	-30,8	1,7	2,9
Ungarn	789	-2,4	3 616	+36,5	1,0	4,6
Vereinigtes Königreich	8 051	+11,6	17 943	+17,1	5,1	2,2
Zypern	68	+25,9	141	-7,2	-	2,1
Island	73	-15,1	113	-39,6	-	1,5
Norwegen	1 430	+36,7	5 489	+219,3	1,6	3,8
Russland	291	-17,3	707	-27,0	0,2	2,4
Schweiz	5 444	-0,1	10 856	-3,4	3,1	2,0
Türkei	1 475	+18,2	4 428	-0,7	1,3	3,0
Ukraine	1 037	+5,4	2 859	+36,2	0,8	2,8
sonstige europäische Länder	6 932	+126,3	14 137	+50,1	4,0	2,0
Afrika	746	+3,6	3 679	+6,8	1,0	4,9
Republik Südafrika	117	+2,6	332	-17,0	0,1	2,8
sonstige afrikanische Länder	629	+3,8	3 347	+9,9	1,0	5,3
Asien	5 647	+8,5	16 608	+6,0	4,7	2,9
Arabische Golfstaaten	327	-13,5	853	-12,4	0,2	2,6
Volksrepublik China und Hongkong	2 263	+38,2	4 542	+2,2	1,3	2,0
Indien	526	+17,1	1 418	-11,2	0,4	2,7
Israel	246	-10,9	647	-16,3	0,2	2,6
Japan	708	-13,0	1 604	-20,6	0,5	2,3
Südkorea	279	+3,7	1 034	+16,3	0,3	3,7
Taiwan	109	-43,8	223	-51,6	0,1	2,0
sonstige asiatische Länder	1 189	+0,3	6 287	+39,4	1,8	5,3
Amerika	5 398	-6,1	14 673	-6,5	4,2	2,7
Kanada	481	-27,1	1 242	-25,0	0,4	2,6
USA	3 709	-0,3	9 616	-5,2	2,7	2,6
sonstige nordamerikanische Länder	38	-47,9	74	-78,2	-	1,9
Mittelamerika und Karibik	377	-33,9	1 001	-28,0	0,3	2,7
Brasilien	316	-6,5	1 367	+69,6	0,4	4,3
sonstige südamerikanische Länder	477	+22,3	1 373	+0,5	0,4	2,9
Australien	422	-8,5	1 015	-31,5	0,3	2,4
Neuseeland und Ozeanien	156	+6,8	306	-27,7	0,1	2,0
Ohne Angabe	6 647	+52,9	11 069	+35,2	3,2	1,7

Anmerkungen Seite 66

Noch: 3.4 Leistung der Beherbergungsstätten nach Reisegebieten und Herkunftsländern

Januar bis August 2024

Reisegebiet Herkunftsland (ständiger Wohnsitz)	Ankünfte		Übernachtungen			Mittlere Aufenthalts- dauer ³⁾
	aller Gäste	Verän- derung ¹⁾	aller Gäste	Verän- derung ¹⁾	Anteil ²⁾	
Sauerland	1 419 217	+1,5	4 482 787	-0,5	100	3,2
Bundesrepublik Deutschland	1 179 618	+2,0	3 660 873	+0,3	81,7	3,1
Ausland	239 599	-0,8	821 914	-3,8	18,3	3,4
Europa	227 151	-1,6	792 341	-4,1	96,4	3,5
EU-Länder	220 057	-1,7	772 334	-4,2	94,0	3,5
Belgien	22 810	+0,9	78 834	-1,7	9,6	3,5
Bulgarien	269	+6,7	2 011	+80,0	0,2	7,5
Dänemark	5 542	+0,8	18 377	-5,9	2,2	3,3
Estland	75	-22,7	165	-	-	2,2
Finnland	317	-4,8	524	-11,6	0,1	1,7
Frankreich	4 307	+22,7	9 906	+22,3	1,2	2,3
Griechenland	176	+27,5	601	+126,8	0,1	3,4
Republik Irland	207	-37,3	475	-67,6	0,1	2,3
Italien	2 233	+1,4	5 795	+8,5	0,7	2,6
Kroatien	220	+42,9	989	-4,7	0,1	4,5
Lettland	168	-4,5	655	-14,3	0,1	3,9
Litauen	256	-17,2	4 271	+14,7	0,5	16,7
Luxemburg	866	+36,2	2 261	+36,0	0,3	2,6
Malta	34	+142,9	71	+102,9	-	2,1
Niederlande	163 684	-2,9	590 352	-4,2	71,8	3,6
Österreich	3 652	-8,5	8 925	-35,3	1,1	2,4
Polen	4 444	+3,8	14 908	-9,2	1,8	3,4
Portugal	383	-25,8	1 284	-3,8	0,2	3,4
Rumänien	621	-29,6	3 185	-41,8	0,4	5,1
Schweden	1 033	-3,1	1 925	+3,3	0,2	1,9
Slowakische Republik	471	+4,4	2 551	+24,0	0,3	5,4
Slowenien	248	-21,0	2 020	+52,9	0,2	8,1
Spanien	1 359	+11,1	3 686	-13,8	0,4	2,7
Tschechische Republik	1 566	-3,9	4 527	-26,8	0,6	2,9
Ungarn	586	-8,9	1 909	-11,0	0,2	3,3
Vereinigtes Königreich	4 520	+11,3	12 103	+8,0	1,5	2,7
Zypern	10	-28,6	24	-4,0	-	2,4
Island	48	+182,4	104	+285,2	-	2,2
Norwegen	506	-21,2	1 075	-16,7	0,1	2,1
Russland	133	+87,3	406	+238,3	-	3,1
Schweiz	3 758	-2,1	9 826	-7,9	1,2	2,6
Türkei	496	+25,9	1 753	+52,6	0,2	3,5
Ukraine	347	-12,4	939	+20,4	0,1	2,7
sonstige europäische Länder	1 806	+4,8	5 904	-0,3	0,7	3,3
Afrika	192	-5,0	557	-29,5	0,1	2,9
Republik Südafrika	47	-28,8	167	-14,8	-	3,6
sonstige afrikanische Länder	145	+6,6	390	-34,3	-	2,7
Asien	2 437	-1,4	7 414	-1,5	0,9	3,0
Arabische Golfstaaten	176	-30,4	533	-41,2	0,1	3,0
Volksrepublik China und Hongkong	986	+3,9	2 672	+1,9	0,3	2,7
Indien	221	+8,3	820	-11,4	0,1	3,7
Israel	146	+10,6	385	+0,3	-	2,6
Japan	211	-18,2	474	-15,1	0,1	2,2
Südkorea	69	-35,5	209	-26,9	-	3,0
Taiwan	179	+73,8	668	+221,2	0,1	3,7
sonstige asiatische Länder	449	-3,6	1 653	+1,2	0,2	3,7
Amerika	2 572	-12,1	7 441	-24,6	0,9	2,9
Kanada	272	-32,8	955	-31,0	0,1	3,5
USA	1 768	-0,6	4 875	-3,3	0,6	2,8
sonstige nordamerikanische Länder	18	+20,0	50	-18,0	-	2,8
Mittelamerika und Karibik	192	-26,2	703	-54,8	0,1	3,7
Brasilien	144	-29,4	424	-61,6	0,1	2,9
sonstige südamerikanische Länder	178	-32,1	434	-40,4	0,1	2,4
Australien	240	+21,8	583	+2,6	0,1	2,4
Neuseeland und Ozeanien	47	-34,7	130	-7,1	-	2,8
Ohne Angabe	6 960	+44,3	13 448	+49,4	1,6	1,9

Noch: 3.4 Leistung der Beherbergungsstätten nach Reisegebieten und Herkunftsländern

Januar bis August 2024

Reisegebiet Herkunftsland (ständiger Wohnsitz)	Ankünfte		Übernachtungen			Mittlere Aufenthalts- dauer ³⁾
	aller Gäste	Verän- derung ¹⁾	aller Gäste	Verän- derung ¹⁾	Anteil ²⁾	
Siegerland-Wittgenstein	149 258	-0,4	490 387	-2,6	100	3,3
Bundesrepublik Deutschland	122 780	-1,7	429 082	-3,0	87,5	3,5
Ausland	26 478	+6,2	61 305	+0,7	12,5	2,3
Europa	22 381	+9,9	54 121	+3,9	88,3	2,4
EU-Länder	20 198	+7,2	50 221	+1,8	81,9	2,5
Belgien	1 412	-0,2	3 426	-3,9	5,6	2,4
Bulgarien	38	-28,3	72	-4,0	0,1	1,9
Dänemark	452	+28,0	809	+32,0	1,3	1,8
Estland	25	-50,0	37	-94,4	0,1	1,5
Finnland	142	+49,5	226	+41,3	0,4	1,6
Frankreich	1 059	+11,6	1 802	+5,8	2,9	1,7
Griechenland	54	+12,5	109	+19,8	0,2	2,0
Republik Irland	33	+13,8	46	+27,8	0,1	1,4
Italien	685	+4,4	1 381	+3,5	2,3	2,0
Kroatien	60	-7,7	106	-15,9	0,2	1,8
Lettland	44	+69,2	65	+22,6	0,1	1,5
Litauen	34	-56,4	54	-96,6	0,1	1,6
Luxemburg	190	+128,9	250	+88,0	0,4	1,3
Malta	-	-	-	-	-	-
Niederlande	10 976	+9,0	30 982	+6,2	50,5	2,8
Österreich	1 308	-1,7	2 715	+27,5	4,4	2,1
Polen	905	-6,9	2 545	-9,6	4,2	2,8
Portugal	95	+33,8	152	+12,6	0,2	1,6
Rumänien	192	-24,1	578	+14,0	0,9	3,0
Schweden	272	+29,5	371	+12,4	0,6	1,4
Slowakische Republik	70	-61,1	282	-23,2	0,5	4,0
Slowenien	89	+32,8	337	+159,2	0,5	3,8
Spanien	531	+75,2	1 050	+89,2	1,7	2,0
Tschechische Republik	316	-2,8	588	-11,0	1,0	1,9
Ungarn	111	-41,6	251	-42,7	0,4	2,3
Vereinigtes Königreich	1 088	+12,5	1 948	+1,7	3,2	1,8
Zypern	17	x	39	x	0,1	2,3
Island	1	-94,1	1	-94,1	-	1,0
Norwegen	226	+145,7	408	+234,4	0,7	1,8
Russland	22	-76,1	49	-69,4	0,1	2,2
Schweiz	1 167	+27,3	1 679	+6,3	2,7	1,4
Türkei	179	-8,2	342	-33,7	0,6	1,9
Ukraine	94	+22,1	145	-19,9	0,2	1,5
sonstige europäische Länder	494	+263,2	1 276	+482,6	2,1	2,6
Afrika	165	+22,2	380	-9,1	0,6	2,3
Republik Südafrika	45	+7,1	97	-37,0	0,2	2,2
sonstige afrikanische Länder	120	+29,0	283	+7,2	0,5	2,4
Asien	1 641	+37,1	2 901	+37,2	4,7	1,8
Arabische Golfstaaten	143	-7,1	180	-33,3	0,3	1,3
Volksrepublik China und Hongkong	534	+128,2	951	+156,3	1,6	1,8
Indien	232	+3,6	558	+22,1	0,9	2,4
Israel	42	-55,8	68	-46,0	0,1	1,6
Japan	142	+52,7	209	+15,5	0,3	1,5
Südkorea	203	+17,3	323	+14,9	0,5	1,6
Taiwan	21	-4,5	24	-69,2	-	1,1
sonstige asiatische Länder	324	+60,4	588	+68,0	1,0	1,8
Amerika	1 802	+19,6	3 041	-10,2	5,0	1,7
Kanada	59	-30,6	97	-44,3	0,2	1,6
USA	1 553	+34,9	2 603	-2,0	4,2	1,7
sonstige nordamerikanische Länder	1	x	4	x	-	4,0
Mittelamerika und Karibik	58	-53,6	120	-46,7	0,2	2,1
Brasilien	100	-9,9	127	-38,6	0,2	1,3
sonstige südamerikanische Länder	31	-11,4	90	-28,6	0,1	2,9
Australien	128	+11,3	173	-40,3	0,3	1,4
Neuseeland und Ozeanien	24	+33,3	32	-31,9	0,1	1,3
Ohne Angabe	337	-78,9	657	-74,1	1,1	1,9

Anmerkungen Seite 66

Noch: 3.4 Leistung der Beherbergungsstätten nach Reisegebieten und Herkunftsländern

Januar bis August 2024

Reisegebiet Herkunftsland (ständiger Wohnsitz)	Ankünfte		Übernachtungen			Mittlere Aufenthalts- dauer ³⁾
	aller Gäste	Verän- derung ¹⁾	aller Gäste	Verän- derung ¹⁾	Anteil ²⁾	
Bergisches Land	369 729	+0,3	997 214	-1,0	100	2,7
Bundesrepublik Deutschland	321 887	-1,2	892 115	-2,2	89,5	2,8
Ausland	47 842	+11,8	105 099	+10,6	10,5	2,2
Europa	34 078	+1,2	77 712	+2,6	73,9	2,3
EU-Länder	29 354	+6,6	65 018	+4,6	61,9	2,2
Belgien	2 741	-1,3	4 646	-4,3	4,4	1,7
Bulgarien	145	-6,5	434	-38,4	0,4	3,0
Dänemark	1 056	+9,7	1 602	+4,3	1,5	1,5
Estland	75	+50,0	136	+38,8	0,1	1,8
Finnland	201	-28,2	359	-36,3	0,3	1,8
Frankreich	2 282	-3,9	4 506	+4,2	4,3	2,0
Griechenland	154	-3,8	296	-36,8	0,3	1,9
Republik Irland	169	-27,8	352	-30,3	0,3	2,1
Italien	1 525	-7,2	2 788	-23,7	2,7	1,8
Kroatien	144	-2,7	596	-18,6	0,6	4,1
Lettland	63	+34,0	92	-8,9	0,1	1,5
Litauen	139	-44,4	333	-70,7	0,3	2,4
Luxemburg	696	+9,1	3 090	+20,8	2,9	4,4
Malta	24	-44,2	56	-11,1	0,1	2,3
Niederlande	7 608	+11,1	14 522	+7,9	13,8	1,9
Österreich	1 750	+1,6	3 532	-9,2	3,4	2,0
Polen	2 392	-1,9	7 662	-9,2	7,3	3,2
Portugal	200	-18,0	1 131	+70,8	1,1	5,7
Rumänien	376	-2,1	2 362	+32,0	2,2	6,3
Schweden	740	+19,4	1 370	+37,0	1,3	1,9
Slowakische Republik	294	+14,8	1 223	+33,8	1,2	4,2
Slowenien	362	+33,1	1 068	-19,1	1,0	3,0
Spanien	1 133	+4,6	2 358	+17,1	2,2	2,1
Tschechische Republik	776	-9,0	1 950	+19,3	1,9	2,5
Ungarn	436	-9,7	1 603	+49,5	1,5	3,7
Vereinigtes Königreich	3 848	+52,2	6 900	+50,6	6,6	1,8
Zypern	25	-30,6	51	-46,9	-	2,0
Island	45	+104,5	169	+267,4	0,2	3,8
Norwegen	283	+10,5	775	+84,1	0,7	2,7
Russland	71	-29,0	168	-46,0	0,2	2,4
Schweiz	2 894	+19,2	5 520	+16,1	5,3	1,9
Türkei	471	-9,4	1 318	-28,8	1,3	2,8
Ukraine	248	-23,2	409	-18,0	0,4	1,6
sonstige europäische Länder	712	-71,5	4 335	-23,7	4,1	6,1
Afrika	419	-3,2	1 254	-16,8	1,2	3,0
Republik Südafrika	79	-9,2	289	-2,4	0,3	3,7
sonstige afrikanische Länder	340	-1,7	965	-20,4	0,9	2,8
Asien	2 773	+30,4	6 933	+16,8	6,6	2,5
Arabische Golfstaaten	210	+3,4	372	+4,8	0,4	1,8
Volksrepublik China und Hongkong	994	+66,5	2 220	+54,9	2,1	2,2
Indien	263	+11,0	938	-14,3	0,9	3,6
Israel	165	-17,1	411	-18,0	0,4	2,5
Japan	275	+52,8	639	+19,0	0,6	2,3
Südkorea	80	-1,2	119	-49,6	0,1	1,5
Taiwan	154	+208,0	567	+261,1	0,5	3,7
sonstige asiatische Länder	632	+9,2	1 667	+2,6	1,6	2,6
Amerika	2 730	+12,3	6 293	+11,9	6,0	2,3
Kanada	223	+14,4	515	+12,4	0,5	2,3
USA	1 867	+20,8	4 035	+12,4	3,8	2,2
sonstige nordamerikanische Länder	10	-83,1	22	-82,0	-	2,2
Mittelamerika und Karibik	201	+3,6	468	-3,1	0,4	2,3
Brasilien	215	+76,2	719	+130,4	0,7	3,3
sonstige südamerikanische Länder	214	-32,1	534	-19,0	0,5	2,5
Australien	171	-23,3	403	-9,6	0,4	2,4
Neuseeland und Ozeanien	51	+82,1	101	+36,5	0,1	2,0
Ohne Angabe	7 620	+96,1	12 403	+117,4	11,8	1,6

Noch: 3.4 Leistung der Beherbergungsstätten nach Reisegebieten und Herkunftsländern

Januar bis August 2024

Reisegebiet Herkunftsland (ständiger Wohnsitz)	Ankünfte		Übernachtungen			Mittlere Aufenthalts- dauer ³⁾
	aller Gäste	Verän- derung ¹⁾	aller Gäste	Verän- derung ¹⁾	Anteil ²⁾	
Bonn und Rhein-Sieg-Kreis	946 441	+2,5	1 940 308	+1,5	100	2,1
Bundesrepublik Deutschland	786 701	+1,7	1 587 574	+1,5	81,8	2,0
Ausland	159 740	+6,9	352 734	+1,2	18,2	2,2
Europa	117 731	+6,5	239 333	+0,9	67,9	2,0
EU-Länder	102 674	+8,6	208 952	+3,1	59,2	2,0
Belgien	10 610	-11,4	19 979	-13,4	5,7	1,9
Bulgarien	888	+26,0	2 208	+15,4	0,6	2,5
Dänemark	2 092	+10,2	4 464	+8,2	1,3	2,1
Estland	215	-31,7	438	-37,8	0,1	2,0
Finnland	591	-21,4	1 252	-21,0	0,4	2,1
Frankreich	7 292	+1,6	14 572	-4,5	4,1	2,0
Griechenland	814	+17,5	2 080	+16,7	0,6	2,6
Republik Irland	801	-9,8	1 936	-12,4	0,5	2,4
Italien	5 155	-5,9	11 060	-11,1	3,1	2,1
Kroatien	485	+1,7	1 315	-20,0	0,4	2,7
Lettland	298	+1,4	572	+0,5	0,2	1,9
Litauen	682	+51,6	1 449	+27,7	0,4	2,1
Luxemburg	2 523	+24,3	3 822	+19,3	1,1	1,5
Malta	74	-2,6	247	+30,0	0,1	3,3
Niederlande	33 032	+22,8	54 661	+18,0	15,5	1,7
Österreich	5 995	-8,8	12 151	-14,4	3,4	2,0
Polen	4 349	+2,9	12 753	-5,0	3,6	2,9
Portugal	833	+10,2	2 003	-27,5	0,6	2,4
Rumänien	1 514	+35,3	3 423	+8,6	1,0	2,3
Schweden	1 570	-6,9	3 537	-18,0	1,0	2,3
Slowakische Republik	624	-14,8	2 404	-18,8	0,7	3,9
Slowenien	675	+24,1	1 481	+11,6	0,4	2,2
Spanien	3 401	-2,7	7 956	-7,9	2,3	2,3
Tschechische Republik	1 813	-14,0	4 368	-6,7	1,2	2,4
Ungarn	1 694	+47,9	4 343	+15,4	1,2	2,6
Vereinigtes Königreich	14 523	+23,1	34 095	+26,9	9,7	2,3
Zypern	131	-41,0	383	-6,8	0,1	2,9
Island	133	-37,3	349	-52,8	0,1	2,6
Norwegen	866	+1,3	1 957	-10,8	0,6	2,3
Russland	494	-7,5	1 190	-60,3	0,3	2,4
Schweiz	8 322	+6,4	15 887	+4,4	4,5	1,9
Türkei	1 547	-1,2	3 524	-2,3	1,0	2,3
Ukraine	822	+2,0	1 740	-10,4	0,5	2,1
sonstige europäische Länder	2 873	-31,7	5 734	-26,3	1,6	2,0
Afrika	2 247	-6,7	9 822	+2,8	2,8	4,4
Republik Südafrika	352	-	1 328	-4,5	0,4	3,8
sonstige afrikanische Länder	1 895	-7,8	8 494	+4,0	2,4	4,5
Asien	15 465	+21,5	45 453	+6,3	12,9	2,9
Arabische Golfstaaten	3 216	+58,7	10 414	+25,4	3,0	3,2
Volksrepublik China und Hongkong	4 156	+70,0	10 716	+43,5	3,0	2,6
Indien	1 188	-9,7	5 379	+6,5	1,5	4,5
Israel	467	-25,8	1 199	-48,9	0,3	2,6
Japan	1 564	-15,8	2 927	-36,2	0,8	1,9
Südkorea	861	+17,3	2 064	-0,2	0,6	2,4
Taiwan	442	+23,5	865	+3,3	0,2	2,0
sonstige asiatische Länder	3 571	+6,1	11 889	-1,6	3,4	3,3
Amerika	13 472	+8,2	36 127	+0,9	10,2	2,7
Kanada	912	-5,3	2 775	-5,1	0,8	3,0
USA	9 701	+13,2	25 358	+5,6	7,2	2,6
sonstige nordamerikanische Länder	110	-63,0	294	-76,6	0,1	2,7
Mittelamerika und Karibik	709	-28,2	2 307	-12,7	0,7	3,3
Brasilien	1 043	+50,7	2 538	+18,0	0,7	2,4
sonstige südamerikanische Länder	997	+5,4	2 855	+1,3	0,8	2,9
Australien	774	-12,1	2 234	-8,9	0,6	2,9
Neuseeland und Ozeanien	275	+7,8	790	-16,8	0,2	2,9
Ohne Angabe	9 776	-3,3	18 975	-4,4	5,4	1,9

Anmerkungen Seite 66

Noch: 3.4 Leistung der Beherbergungsstätten nach Reisegebieten und Herkunftsländern

Januar bis August 2024

Reisegebiet Herkunftsland (ständiger Wohnsitz)	Ankünfte		Übernachtungen			Mittlere Aufenthalts- dauer ³⁾
	aller Gäste	Verän- derung ¹⁾	aller Gäste	Verän- derung ¹⁾	Anteil ²⁾	
Köln und Rhein-Erft-Kreis	3 022 054	+7,3	5 578 344	+6,4	100	1,8
Bundesrepublik Deutschland	2 035 329	+2,9	3 745 072	+2,0	67,1	1,8
Ausland	986 725	+17,8	1 833 272	+17,0	32,9	1,9
Europa	677 855	+14,1	1 266 185	+14,9	69,1	1,9
EU-Länder	560 165	+13,6	1 043 094	+15,5	56,9	1,9
Belgien	67 507	+13,9	99 557	+14,2	5,4	1,5
Bulgarien	3 210	-0,6	7 408	-0,3	0,4	2,3
Dänemark	13 063	+9,3	24 435	+12,4	1,3	1,9
Estland	1 237	+16,7	2 296	+9,3	0,1	1,9
Finnland	4 341	+18,6	8 893	+24,0	0,5	2,0
Frankreich	51 399	+13,8	86 473	+15,1	4,7	1,7
Griechenland	4 351	+13,5	8 789	+9,6	0,5	2,0
Republik Irland	7 732	+1,6	15 051	-2,7	0,8	1,9
Italien	28 856	-7,0	56 093	-8,8	3,1	1,9
Kroatien	2 295	-51,9	5 160	-44,0	0,3	2,2
Lettland	1 103	-8,9	2 212	-3,9	0,1	2,0
Litauen	2 351	+3,2	8 123	+45,1	0,4	3,5
Luxemburg	16 275	+2,5	23 718	+3,2	1,3	1,5
Malta	1 035	+18,0	2 542	+36,9	0,1	2,5
Niederlande	118 294	+11,7	188 980	+11,6	10,3	1,6
Österreich	28 421	+1,9	54 396	-1,0	3,0	1,9
Polen	16 981	-8,3	48 737	-14,5	2,7	2,9
Portugal	5 844	+13,9	11 953	+4,5	0,7	2,0
Rumänien	9 151	+74,8	21 943	+23,4	1,2	2,4
Schweden	10 297	+9,0	19 082	+15,1	1,0	1,9
Slowakische Republik	2 304	+15,4	5 298	+15,3	0,3	2,3
Slowenien	3 512	+124,3	6 814	+124,2	0,4	1,9
Spanien	29 005	-4,5	60 483	-8,7	3,3	2,1
Tschechische Republik	7 552	-23,7	32 378	+122,3	1,8	4,3
Ungarn	6 759	+90,3	14 411	+65,3	0,8	2,1
Vereinigtes Königreich	115 868	+43,9	224 869	+51,5	12,3	1,9
Zypern	1 422	+34,8	3 000	+23,0	0,2	2,1
Island	1 121	+19,0	2 552	+30,9	0,1	2,3
Norwegen	5 001	+11,5	10 490	+19,0	0,6	2,1
Russland	2 391	-2,4	4 574	-5,3	0,2	1,9
Schweiz	50 697	+25,9	92 857	+27,0	5,1	1,8
Türkei	22 067	+11,6	40 538	+7,2	2,2	1,8
Ukraine	5 133	+9,3	8 726	-25,4	0,5	1,7
sonstige europäische Länder	31 280	+10,0	63 354	+3,5	3,5	2,0
Afrika	6 856	+4,4	18 566	-31,3	1,0	2,7
Republik Südafrika	1 384	-17,4	2 958	-17,8	0,2	2,1
sonstige afrikanische Länder	5 472	+11,9	15 608	-33,4	0,9	2,9
Asien	83 006	+25,2	182 008	+19,8	9,9	2,2
Arabische Golfstaaten	6 421	-20,9	15 715	-25,1	0,9	2,4
Volksrepublik China und Hongkong	29 847	+66,3	64 863	+75,4	3,5	2,2
Indien	6 971	+31,5	14 544	+20,3	0,8	2,1
Israel	4 928	+18,4	10 700	+21,3	0,6	2,2
Japan	8 064	+21,8	14 057	+6,8	0,8	1,7
Südkorea	4 510	+4,0	9 455	-5,1	0,5	2,1
Taiwan	4 782	+62,1	9 892	+57,7	0,5	2,1
sonstige asiatische Länder	17 483	+3,8	42 782	-2,1	2,3	2,4
Amerika	120 723	+14,0	204 441	+15,7	11,2	1,7
Kanada	9 073	+27,1	16 725	+24,6	0,9	1,8
USA	93 247	+12,6	148 125	+15,8	8,1	1,6
sonstige nordamerikanische Länder	360	-51,7	795	-41,8	-	2,2
Mittelamerika und Karibik	5 770	+50,0	11 117	+32,8	0,6	1,9
Brasilien	6 339	+4,4	14 470	+8,7	0,8	2,3
sonstige südamerikanische Länder	5 934	+12,4	13 209	+8,1	0,7	2,2
Australien	8 366	+4,5	16 638	+5,5	0,9	2,0
Neuseeland und Ozeanien	2 108	+42,9	3 919	+38,1	0,2	1,9
Ohne Angabe	87 811	+57,5	141 515	+55,6	7,7	1,6

Noch: 3.4 Leistung der Beherbergungsstätten nach Reisegebieten und Herkunftsländern

Januar bis August 2024

Reisegebiet Herkunftsland (ständiger Wohnsitz)	Ankünfte		Übernachtungen			Mittlere Aufenthalts- dauer ³⁾
	aller Gäste	Verän- derung ¹⁾	aller Gäste	Verän- derung ¹⁾	Anteil ²⁾	
Düsseldorf und Kreis Mettmann	2 430 146	+8,7	4 166 891	+3,6	100	1,7
Bundesrepublik Deutschland	1 609 873	+4,3	2 651 270	-0,6	63,6	1,6
Ausland	820 273	+18,4	1 515 621	+11,9	36,4	1,8
Europa	553 637	+13,0	996 796	+8,7	65,8	1,8
EU-Länder	460 568	+11,6	821 844	+7,2	54,2	1,8
Belgien	29 484	+7,8	45 625	+7,9	3,0	1,5
Bulgarien	3 993	+14,1	7 769	+1,5	0,5	1,9
Dänemark	10 165	+9,3	15 875	-0,7	1,0	1,6
Estland	1 360	-2,5	2 553	+4,5	0,2	1,9
Finnland	6 149	+3,3	11 437	-3,5	0,8	1,9
Frankreich	35 511	+9,2	62 219	+4,7	4,1	1,8
Griechenland	6 850	+12,4	14 662	+6,2	1,0	2,1
Republik Irland	6 591	+14,6	11 696	+8,0	0,8	1,8
Italien	32 637	-0,4	66 132	-10,0	4,4	2,0
Kroatien	2 859	-13,3	9 444	-5,1	0,6	3,3
Lettland	1 653	+23,4	2 790	+14,2	0,2	1,7
Litauen	1 956	-15,5	3 528	-53,8	0,2	1,8
Luxemburg	7 991	+11,7	11 888	+10,5	0,8	1,5
Malta	761	-3,3	1 587	-52,8	0,1	2,1
Niederlande	107 700	+5,2	162 663	+2,1	10,7	1,5
Österreich	28 812	+27,4	50 445	+24,6	3,3	1,8
Polen	17 467	-4,7	39 647	-7,2	2,6	2,3
Portugal	7 193	+3,9	14 726	+9,2	1,0	2,0
Rumänien	6 436	+15,8	12 284	-30,5	0,8	1,9
Schweden	10 358	-5,9	17 777	-9,1	1,2	1,7
Slowakische Republik	3 375	+62,5	6 271	+53,0	0,4	1,9
Slowenien	2 009	+1,1	4 379	-5,1	0,3	2,2
Spanien	33 630	+6,3	63 950	+0,7	4,2	1,9
Tschechische Republik	6 062	+7,4	11 514	+0,3	0,8	1,9
Ungarn	4 099	+4,7	7 578	+3,6	0,5	1,8
Vereinigtes Königreich	84 212	+40,0	160 244	+47,6	10,6	1,9
Zypern	1 255	+21,0	3 161	+42,8	0,2	2,5
Island	758	-21,6	1 667	-20,6	0,1	2,2
Norwegen	6 994	+2,5	13 427	+8,4	0,9	1,9
Russland	3 473	-20,9	7 648	-14,7	0,5	2,2
Schweiz	37 404	+27,6	64 252	+23,3	4,2	1,7
Türkei	25 671	+25,7	51 857	+16,9	3,4	2,0
Ukraine	4 743	+4,2	8 876	+7,0	0,6	1,9
sonstige europäische Länder	14 026	+29,9	27 225	+22,9	1,8	1,9
Afrika	10 232	+24,7	22 716	+15,1	1,5	2,2
Republik Südafrika	1 719	-4,6	4 051	-3,5	0,3	2,4
sonstige afrikanische Länder	8 513	+33,0	18 665	+20,2	1,2	2,2
Asien	102 486	+14,5	214 804	+3,7	14,2	2,1
Arabische Golfstaaten	22 457	-0,8	41 067	-9,1	2,7	1,8
Volksrepublik China und Hongkong	26 549	+28,6	49 033	+16,8	3,2	1,8
Indien	10 328	+45,5	22 841	+30,5	1,5	2,2
Israel	5 069	+4,4	11 976	+8,4	0,8	2,4
Japan	15 101	+6,5	39 856	-6,7	2,6	2,6
Südkorea	3 061	-15,2	6 842	-18,6	0,5	2,2
Taiwan	2 034	+0,1	4 838	-11,3	0,3	2,4
sonstige asiatische Länder	17 887	+23,6	38 351	+9,8	2,5	2,1
Amerika	70 594	+27,4	139 930	+21,0	9,2	2,0
Kanada	5 254	+29,6	11 702	+28,7	0,8	2,2
USA	49 923	+25,2	92 664	+16,5	6,1	1,9
sonstige nordamerikanische Länder	1 136	+116,0	2 365	+71,9	0,2	2,1
Mittelamerika und Karibik	5 197	+47,2	11 642	+51,8	0,8	2,2
Brasilien	4 260	+14,9	10 421	+11,6	0,7	2,4
sonstige südamerikanische Länder	4 824	+29,6	11 136	+28,7	0,7	2,3
Australien	5 682	+15,9	12 595	+14,7	0,8	2,2
Neuseeland und Ozeanien	1 065	+1,8	2 250	-2,4	0,1	2,1
Ohne Angabe	76 577	+75,9	126 530	+56,9	8,3	1,7

Anmerkungen Seite 66

Noch: 3.4 Leistung der Beherbergungsstätten nach Reisegebieten und Herkunftsländern

Januar bis August 2024

Reisegebiet Herkunftsland (ständiger Wohnsitz)	Ankünfte		Übernachtungen			Mittlere Aufenthalts- dauer ³⁾
	aller Gäste	Verän- derung ¹⁾	aller Gäste	Verän- derung ¹⁾	Anteil ²⁾	
Ruhrgebiet	2 598 960	+8,2	5 044 265	+5,8	100	1,9
Bundesrepublik Deutschland	2 074 096	+4,7	4 072 731	+2,9	80,7	2,0
Ausland	524 864	+24,4	971 534	+20,0	19,3	1,9
Europa	396 548	+18,0	718 511	+12,1	74,0	1,8
EU-Länder	337 965	+18,0	600 241	+11,2	61,8	1,8
Belgien	23 658	+7,3	37 224	+3,8	3,8	1,6
Bulgarien	3 122	+4,1	5 957	+10,3	0,6	1,9
Dänemark	12 373	+14,9	18 893	+8,3	1,9	1,5
Estland	726	+1,0	1 431	+12,9	0,1	2,0
Finnland	2 932	+19,9	5 242	+8,2	0,5	1,8
Frankreich	22 870	+23,4	39 998	+28,1	4,1	1,7
Griechenland	2 609	+14,2	5 287	+3,8	0,5	2,0
Republik Irland	2 940	+26,7	5 302	+19,8	0,5	1,8
Italien	14 752	+15,8	30 048	+4,4	3,1	2,0
Kroatien	1 831	-14,2	3 889	-27,2	0,4	2,1
Lettland	856	-10,2	1 436	-9,3	0,1	1,7
Litauen	2 160	+11,4	4 172	-18,8	0,4	1,9
Luxemburg	5 316	+18,2	7 885	+11,8	0,8	1,5
Malta	396	+41,9	714	+51,9	0,1	1,8
Niederlande	99 990	+11,3	153 774	+8,0	15,8	1,5
Österreich	19 612	+5,2	38 233	+2,5	3,9	1,9
Polen	24 981	+19,7	54 134	+12,7	5,6	2,2
Portugal	4 718	+72,5	10 382	+55,4	1,1	2,2
Rumänien	8 948	+7,2	17 206	-36,1	1,8	1,9
Schweden	7 167	-4,1	12 054	+1,1	1,2	1,7
Slowakische Republik	1 898	+6,2	4 896	-31,0	0,5	2,6
Slowenien	1 437	-1,2	4 987	+3,8	0,5	3,5
Spanien	12 461	+20,5	24 066	+2,5	2,5	1,9
Tschechische Republik	5 166	+3,4	10 200	-15,0	1,0	2,0
Ungarn	3 181	-1,2	7 131	+6,1	0,7	2,2
Vereinigtes Königreich	51 564	+62,4	95 113	+65,2	9,8	1,8
Zypern	301	-22,8	587	-32,9	0,1	2,0
Island	264	-17,8	487	-25,5	0,1	1,8
Norwegen	3 906	+22,9	6 909	+15,2	0,7	1,8
Russland	1 688	+1,8	3 615	-7,5	0,4	2,1
Schweiz	22 907	+13,7	40 346	+13,9	4,2	1,8
Türkei	10 903	+34,3	27 859	+18,2	2,9	2,6
Ukraine	4 177	-1,5	7 953	+7,0	0,8	1,9
sonstige europäische Länder	14 738	+24,4	31 101	+28,1	3,2	2,1
Afrika	4 014	+18,2	10 836	+25,6	1,1	2,7
Republik Südafrika	655	+19,5	2 006	+55,3	0,2	3,1
sonstige afrikanische Länder	3 359	+18,0	8 830	+20,3	0,9	2,6
Asien	31 572	+42,0	80 859	+43,2	8,3	2,6
Arabische Golfstaaten	3 139	+16,4	6 619	+8,6	0,7	2,1
Volksrepublik China und Hongkong	9 354	+59,7	22 988	+60,3	2,4	2,5
Indien	3 892	+26,6	15 038	+46,6	1,5	3,9
Israel	2 009	+54,9	3 826	+38,3	0,4	1,9
Japan	1 970	+5,6	4 252	-5,8	0,4	2,2
Südkorea	1 167	-6,5	3 126	-1,4	0,3	2,7
Taiwan	521	+15,5	1 514	+41,9	0,2	2,9
sonstige asiatische Länder	9 520	+65,7	23 496	+64,9	2,4	2,5
Amerika	35 026	+63,4	69 604	+56,9	7,2	2,0
Kanada	3 131	+65,7	7 122	+65,6	0,7	2,3
USA	25 668	+72,4	49 041	+66,4	5,0	1,9
sonstige nordamerikanische Länder	518	+36,7	993	+46,0	0,1	1,9
Mittelamerika und Karibik	2 437	+79,7	4 601	+63,2	0,5	1,9
Brasilien	1 634	+18,9	3 708	+10,1	0,4	2,3
sonstige südamerikanische Länder	1 638	+6,0	4 139	+11,4	0,4	2,5
Australien	2 595	+57,1	5 573	+57,4	0,6	2,1
Neuseeland und Ozeanien	409	+5,1	850	+5,9	0,1	2,1
Ohne Angabe	54 700	+49,2	85 301	+55,3	8,8	1,6

Noch: 3.4 Leistung der Beherbergungsstätten nach Reisegebieten und Herkunftsländern

Januar bis August 2024

Reisegebiet Herkunftsland (ständiger Wohnsitz)	Ankünfte		Übernachtungen			Mittlere Aufenthalts- dauer ³⁾
	aller Gäste	Verän- derung ¹⁾	aller Gäste	Verän- derung ¹⁾	Anteil ²⁾	
Bergisches Städtedreieck	226 717	-4,1	528 398	-3,7	100	2,3
Bundesrepublik Deutschland	180 433	-8,3	437 982	-6,0	82,9	2,4
Ausland	46 284	+17,3	90 416	+9,3	17,1	2,0
Europa	36 197	+10,5	70 380	+6,1	77,8	1,9
EU-Länder	29 758	+7,0	56 389	+5,2	62,4	1,9
Belgien	1 765	+7,5	2 775	+0,6	3,1	1,6
Bulgarien	317	+13,6	605	+3,6	0,7	1,9
Dänemark	1 321	-19,0	2 129	-11,9	2,4	1,6
Estland	36	-37,9	70	-24,7	0,1	1,9
Finnland	282	+13,7	508	-	0,6	1,8
Frankreich	2 669	+9,3	4 545	+10,4	5,0	1,7
Griechenland	372	+9,7	794	+8,8	0,9	2,1
Republik Irland	320	+29,6	649	+19,1	0,7	2,0
Italien	1 731	+5,0	3 123	-16,1	3,5	1,8
Kroatien	239	+61,5	580	+88,3	0,6	2,4
Lettland	88	-26,7	220	+10,0	0,2	2,5
Litauen	108	-58,5	177	-60,0	0,2	1,6
Luxemburg	266	-11,6	388	-17,4	0,4	1,5
Malta	10	-63,0	34	-34,6	-	3,4
Niederlande	5 479	-8,4	9 136	-13,0	10,1	1,7
Österreich	1 651	+11,4	3 038	-2,1	3,4	1,8
Polen	3 527	+5,7	7 428	+5,0	8,2	2,1
Portugal	443	+58,8	952	+80,0	1,1	2,1
Rumänien	1 070	+28,3	1 886	+4,8	2,1	1,8
Schweden	949	-7,0	1 599	+0,6	1,8	1,7
Slowakische Republik	306	-1,9	884	-16,4	1,0	2,9
Slowenien	274	+44,2	630	+53,3	0,7	2,3
Spanien	1 280	+11,8	2 557	+5,4	2,8	2,0
Tschechische Republik	742	-1,6	2 050	-3,6	2,3	2,8
Ungarn	732	+32,6	1 273	+21,9	1,4	1,7
Vereinigtes Königreich	3 743	+50,7	8 289	+69,9	9,2	2,2
Zypern	38	-37,7	70	-31,4	0,1	1,8
Island	28	-64,1	44	-69,7	-	1,6
Norwegen	354	+7,6	608	+15,4	0,7	1,7
Russland	167	-4,6	292	-0,7	0,3	1,7
Schweiz	2 277	+11,0	4 081	+5,7	4,5	1,8
Türkei	1 019	+20,2	1 950	-10,1	2,2	1,9
Ukraine	784	+71,2	1 439	+49,0	1,6	1,8
sonstige europäische Länder	1 810	+80,5	5 577	+17,1	6,2	3,1
Afrika	548	+19,4	901	+8,4	1,0	1,6
Republik Südafrika	109	+28,2	181	-12,1	0,2	1,7
sonstige afrikanische Länder	439	+17,4	720	+15,2	0,8	1,6
Asien	3 538	+23,5	7 596	-4,4	8,4	2,1
Arabische Golfstaaten	205	+36,7	365	-31,3	0,4	1,8
Volksrepublik China und Hongkong	1 471	+103,7	2 790	+46,1	3,1	1,9
Indien	391	-58,4	1 104	-61,7	1,2	2,8
Israel	145	+42,2	304	+28,8	0,3	2,1
Japan	293	+39,5	621	+6,2	0,7	2,1
Südkorea	106	-39,1	414	+8,9	0,5	3,9
Taiwan	107	+69,8	240	+73,9	0,3	2,2
sonstige asiatische Länder	820	+62,4	1 758	+36,6	1,9	2,1
Amerika	2 845	+33,4	5 867	+10,2	6,5	2,1
Kanada	284	+63,2	574	+38,3	0,6	2,0
USA	2 103	+39,1	4 142	+17,7	4,6	2,0
sonstige nordamerikanische Länder	18	-40,0	61	+1,7	0,1	3,4
Mittelamerika und Karibik	131	-28,4	313	-32,1	0,3	2,4
Brasilien	144	+5,9	471	-27,9	0,5	3,3
sonstige südamerikanische Länder	165	+70,1	306	+41,0	0,3	1,9
Australien	172	+33,3	371	+15,6	0,4	2,2
Neuseeland und Ozeanien	24	-	70	+29,6	0,1	2,9
Ohne Angabe	2 960	+174,1	5 231	+175,5	5,8	1,8

Anmerkungen Seite 66

Noch: 3.4 Leistung der Beherbergungsstätten nach Reisegebieten und Herkunftsländern

Januar bis August 2024

Reisegebiet Herkunftsland (ständiger Wohnsitz)	Ankünfte		Übernachtungen			Mittlere Aufenthalts- dauer ³⁾
	aller Gäste	Verän- derung ¹⁾	aller Gäste	Verän- derung ¹⁾	Anteil ²⁾	
Nordrhein-Westfalen	16 027 708	+4,4	36 168 924	+2,1	100	2,3
Bundesrepublik Deutschland	12 393 225	+1,8	28 653 066	+0,2	79,2	2,3
Ausland	3 634 483	+14,2	7 515 858	+9,6	20,8	2,1
Europa	2 707 841	+10,0	5 691 523	+6,4	75,7	2,1
EU-Länder	2 340 159	+9,3	4 954 525	+5,7	65,9	2,1
Belgien	231 304	+7,3	431 656	+6,2	5,7	1,9
Bulgarien	14 772	+8,2	33 826	+2,9	0,5	2,3
Dänemark	66 541	+6,0	122 009	+2,9	1,6	1,8
Estland	4 668	+0,9	8 835	-4,5	0,1	1,9
Finnland	18 609	+5,4	35 472	+2,3	0,5	1,9
Frankreich	164 952	+10,9	291 712	+11,2	3,9	1,8
Griechenland	17 847	+10,7	38 356	+3,2	0,5	2,1
Republik Irland	22 005	+7,4	42 340	-0,2	0,6	1,9
Italien	106 421	-2,4	219 148	-7,6	2,9	2,1
Kroatien	10 504	-23,9	32 718	-26,8	0,4	3,1
Lettland	5 583	+3,4	11 382	-6,3	0,2	2,0
Litauen	10 367	-6,9	34 998	-19,9	0,5	3,4
Luxemburg	41 666	+9,6	66 035	+8,6	0,9	1,6
Malta	2 585	+10,3	5 769	-12,0	0,1	2,2
Niederlande	794 231	+5,1	1 785 299	+3,3	23,8	2,2
Österreich	113 035	+8,5	222 647	+4,0	3,0	2,0
Polen	108 065	+3,9	305 458	-8,5	4,1	2,8
Portugal	23 825	+16,5	53 996	+11,6	0,7	2,3
Rumänien	36 438	+21,7	94 872	-6,9	1,3	2,6
Schweden	43 604	-1,5	75 009	-0,7	1,0	1,7
Slowakische Republik	12 405	+16,9	37 802	-	0,5	3,0
Slowenien	10 505	+24,1	28 650	+9,6	0,4	2,7
Spanien	96 556	+3,2	196 021	-3,5	2,6	2,0
Tschechische Republik	31 946	-8,8	86 093	+12,5	1,1	2,7
Ungarn	21 840	+26,9	48 954	+14,6	0,7	2,2
Vereinigtes Königreich	326 305	+38,9	637 290	+44,0	8,5	2,0
Zypern	3 580	+10,5	8 178	+9,8	0,1	2,3
Island	2 689	-6,4	5 944	-8,2	0,1	2,2
Norwegen	23 316	+6,5	47 255	+17,4	0,6	2,0
Russland	9 630	-13,1	23 333	-14,2	0,3	2,4
Schweiz	155 375	+16,3	285 425	+14,8	3,8	1,8
Türkei	70 689	+19,5	151 393	+12,8	2,0	2,1
Ukraine	20 166	+3,1	40 010	-1,5	0,5	2,0
sonstige europäische Länder	85 817	+18,1	183 638	+12,4	2,4	2,1
Afrika	28 117	+12,3	75 135	-3,6	1,0	2,7
Republik Südafrika	5 099	-4,6	13 068	-0,4	0,2	2,6
sonstige afrikanische Länder	23 018	+16,9	62 067	-4,3	0,8	2,7
Asien	274 460	+21,3	624 997	+13,2	8,3	2,3
Arabische Golfstaaten	40 065	-2,0	87 414	-10,5	1,2	2,2
Volksrepublik China und Hongkong	84 099	+49,2	177 260	+44,0	2,4	2,1
Indien	26 324	+26,0	70 931	+22,1	0,9	2,7
Israel	14 183	+10,8	31 706	+6,4	0,4	2,2
Japan	30 653	+8,0	69 507	-5,7	0,9	2,3
Südkorea	11 959	-2,4	26 706	-6,5	0,4	2,2
Taiwan	9 548	+37,9	20 788	+30,1	0,3	2,2
sonstige asiatische Länder	57 629	+20,7	140 685	+12,4	1,9	2,4
Amerika	282 701	+19,8	546 367	+16,8	7,3	1,9
Kanada	22 181	+27,0	47 995	+24,7	0,6	2,2
USA	209 616	+19,9	382 533	+17,9	5,1	1,8
sonstige nordamerikanische Länder	2 336	+2,9	4 971	-11,4	0,1	2,1
Mittelamerika und Karibik	16 346	+33,0	34 984	+23,2	0,5	2,1
Brasilien	15 974	+6,5	38 158	+4,1	0,5	2,4
sonstige südamerikanische Länder	16 248	+14,0	37 726	+10,4	0,5	2,3
Australien	20 586	+10,2	44 151	+8,4	0,6	2,1
Neuseeland und Ozeanien	4 708	+19,6	9 424	+8,1	0,1	2,0
Ohne Angabe	316 070	+50,5	524 261	+45,4	7,0	1,7

4.1 Leistung der Campingplätze nach Herkunftsländern

August 2024

Herkunftsland (ständiger Wohnsitz)	Ankünfte		Übernachtungen			Mittlere Aufenthaltsdauer ³⁾
	aller Gäste	Veränderung ¹⁾	aller Gäste	Veränderung ¹⁾	Anteil ²⁾	
Nordrhein-Westfalen	179 782	+21,7	497 800	+22,8	100	2,8
Bundesrepublik Deutschland	150 097	+23,6	413 284	+26,0	83,0	2,8
Ausland	29 685	+13,0	84 516	+9,5	17,0	2,8
Europa	29 141	+12,4	83 906	+9,8	99,3	2,9
EU-Länder	27 826	+12,9	81 167	+10,3	96,0	2,9
Belgien	3 082	+21,2	6 736	+19,2	8,0	2,2
Bulgarien	11	+120,0	86	+405,9	0,1	7,8
Dänemark	557	+22,4	1 208	+23,8	1,4	2,2
Estland	11	–	11	–26,7	–	1,0
Finnland	18	–60,9	44	–61,4	0,1	2,4
Frankreich	1 156	+9,6	2 206	+16,5	2,6	1,9
Griechenland	12	x	34	x	–	2,8
Republik Irland	68	–21,8	175	–26,2	0,2	2,6
Italien	850	+13,0	1 367	+19,0	1,6	1,6
Kroatien	–	–	–	–	–	–
Lettland	7	+75,0	16	+166,7	–	2,3
Litauen	12	–57,1	32	+6,7	–	2,7
Luxemburg	182	+10,3	355	–9,2	0,4	2,0
Malta	–	–	–	–	–	–
Niederlande	19 037	+11,9	62 970	+9,1	74,5	3,3
Österreich	279	–12,0	685	+2,2	0,8	2,5
Polen	176	+102,3	279	+111,4	0,3	1,6
Portugal	40	+73,9	72	+10,8	0,1	1,8
Rumänien	12	+33,3	33	+200,0	–	2,8
Schweden	335	–9,2	498	+2,9	0,6	1,5
Slowakische Republik	2	–80,0	2	–81,8	–	1,0
Slowenien	11	–64,5	38	+11,8	–	3,5
Spanien	364	+27,3	747	+35,3	0,9	2,1
Tschechische Republik	46	–35,2	74	–30,2	0,1	1,6
Ungarn	25	+4,2	31	–20,5	–	1,2
Vereinigtes Königreich	1 532	+23,1	3 467	+4,2	4,1	2,3
Zypern	1	x	1	x	–	1,0
Island	6	+50,0	6	+50,0	–	1,0
Norwegen	129	–16,2	196	–45,4	0,2	1,5
Russland	5	x	5	x	–	1,0
Schweiz	852	+8,4	1 843	–0,2	2,2	2,2
Türkei	9	+125,0	17	+325,0	–	1,9
Ukraine	45	+95,7	69	+176,0	0,1	1,5
sonstige europäische Länder	269	–12,9	603	+11,5	0,7	2,2
Afrika	12	x	16	x	–	1,3
Republik Südafrika	6	x	10	x	–	1,7
sonstige afrikanische Länder	6	x	6	+200,0	–	1,0
Asien	36	–78,8	55	–85,4	0,1	1,5
Arabische Golfstaaten	4	+33,3	4	–33,3	–	1,0
Volksrepublik China und Hongkong	13	–40,9	25	–39,0	–	1,9
Indien	–	–	–	–	–	–
Israel	6	–68,4	7	–68,2	–	1,2
Japan	4	x	8	x	–	2,0
Südkorea	3	–96,8	5	–98,2	–	1,7
Taiwan	–	–	–	–	–	–
sonstige asiatische Länder	6	–80,0	6	–81,3	–	1,0
Amerika	62	–18,4	85	–36,1	0,1	1,4
Kanada	18	+20,0	32	+39,1	–	1,8
USA	16	–42,9	18	–64,7	–	1,1
sonstige nordamerikanische Länder	–	–	–	–	–	–
Mittelamerika und Karibik	6	+100,0	8	+33,3	–	1,3
Brasilien	18	x	22	+340,0	–	1,2
sonstige südamerikanische Länder	4	–85,2	5	–89,6	–	1,3
Australien	13	–59,4	14	–70,2	–	1,1
Neuseeland und Ozeanien	16	+14,3	35	+59,1	–	2,2
Ohne Angabe	405	x	405	+92,9	0,5	1,0

1) Veränderung gegenüber dem Vorjahreszeitraum in % – 2) Bei Übernachtungen von Gästen aus der Bundesrepublik Deutschland und dem Ausland: Anteil an allen Übernachtungen im Bundesgebiet; sonst: Anteil an allen Übernachtungen am Ausland zusammen. – 3) mittlere Aufenthaltsdauer in Tagen = Übernachtungen / Ankünfte

4.2 Leistung der Campingplätze nach Herkunftsländern

Januar bis August 2024

Herkunftsland (ständiger Wohnsitz)	Ankünfte		Übernachtungen			Mittlere Aufenthaltsdauer ³⁾
	aller Gäste	Veränderung ¹⁾	aller Gäste	Veränderung ¹⁾	Anteil ²⁾	
Nordrhein-Westfalen	764 155	+6,1	2 082 237	+5,6	100	2,7
Bundesrepublik Deutschland	649 955	+4,7	1 788 739	+4,1	85,9	2,8
Ausland	114 200	+14,6	293 498	+15,6	14,1	2,6
Europa	110 808	+13,0	289 267	+15,0	98,6	2,6
EU-Länder	102 108	+12,0	267 571	+13,1	91,2	2,6
Belgien	12 097	+7,1	25 350	+7,5	8,6	2,1
Bulgarien	31	-34,0	175	+12,2	0,1	5,6
Dänemark	3 226	+24,8	7 838	+34,5	2,7	2,4
Estland	71	+54,3	103	+94,3	–	1,5
Finnland	454	+9,1	697	+1,6	0,2	1,5
Frankreich	3 333	+4,7	6 130	+9,8	2,1	1,8
Griechenland	26	-3,7	53	-47,5	–	2,0
Republik Irland	261	+17,6	829	-34,4	0,3	3,2
Italien	1 567	+19,8	2 614	+28,8	0,9	1,7
Kroatien	18	+38,5	55	-48,1	–	3,1
Lettland	35	+16,7	46	-67,1	–	1,3
Litauen	36	-49,3	126	+15,6	–	3,5
Luxemburg	727	+17,4	1 531	-9,2	0,5	2,1
Malta	–	–	–	–	–	–
Niederlande	65 183	+5,2	187 497	+6,2	63,9	2,9
Österreich	1 153	+10,2	2 710	+19,0	0,9	2,4
Polen	577	+30,0	1 131	+14,7	0,4	2,0
Portugal	177	+152,9	325	+80,6	0,1	1,8
Rumänien	89	+117,1	204	+142,9	0,1	2,3
Schweden	2 279	-2,5	3 252	-1,4	1,1	1,4
Slowakische Republik	76	+94,9	115	+16,2	–	1,5
Slowenien	162	+100,0	372	+160,1	0,1	2,3
Spanien	879	+25,2	1 864	+32,3	0,6	2,1
Tschechische Republik	235	-2,5	486	+18,5	0,2	2,1
Ungarn	225	+212,5	482	+259,7	0,2	2,1
Vereinigtes Königreich	9 182	+115,0	23 553	+141,5	8,0	2,6
Zypern	9	+125,0	33	+230,0	–	3,7
Island	18	-53,8	25	-57,6	–	1,4
Norwegen	1 733	+38,3	5 809	+141,8	2,0	3,4
Russland	25	+212,5	66	+407,7	–	2,6
Schweiz	4 504	+23,4	10 378	+18,9	3,5	2,3
Türkei	33	-8,3	65	-4,4	–	2,0
Ukraine	79	+51,9	118	+81,5	–	1,5
sonstige europäische Länder	2 308	+28,1	5 235	+46,6	1,8	2,3
Afrika	48	+71,4	57	+35,7	–	1,2
Republik Südafrika	35	+59,1	41	+17,1	–	1,2
sonstige afrikanische Länder	13	+116,7	16	+128,6	–	1,2
Asien	214	-17,4	478	-15,8	0,2	2,2
Arabische Golfstaaten	47	+135,0	91	+44,4	–	1,9
Volksrepublik China und Hongkong	42	+23,5	79	-4,8	–	1,9
Indien	–	–	–	–	–	–
Israel	22	-35,3	30	-18,9	–	1,4
Japan	7	+133,3	14	+180,0	–	2,0
Südkorea	60	-40,6	205	-27,6	0,1	3,4
Taiwan	4	+100,0	10	+400,0	–	2,5
sonstige asiatische Länder	32	-41,8	49	-36,4	–	1,5
Amerika	410	+40,9	744	+58,3	0,3	1,8
Kanada	107	+57,4	179	+31,6	0,1	1,7
USA	136	+43,2	281	+105,1	0,1	2,1
sonstige nordamerikanische Länder	6	x	12	x	–	2,0
Mittelamerika und Karibik	36	+140,0	64	+113,3	–	1,8
Brasilien	86	+115,0	123	+75,7	–	1,4
sonstige südamerikanische Länder	39	-46,6	85	-12,4	–	2,2
Australien	118	-18,6	200	-11,9	0,1	1,7
Neuseeland und Ozeanien	72	-4,0	114	+6,5	–	1,6
Ohne Angabe	2 530	+206,3	2 638	+162,0	0,9	1,0

Anmerkungen Seite 79

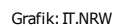

Reisegebiete in Nordrhein-Westfalen

Amtliche Schlüssel-Nummer	Verwaltungsbezirk	Amtliche Schlüssel-Nummer	Verwaltungsbezirk
Eifel und Region Aachen		Bergisches Land	
334 000	Städteregion Aachen	316 000	Leverkusen, krfr. Stadt
358 000	Kreis Düren	374 000	Oberbergischer Kreis
366 000	Kreis Euskirchen	378 000	Rhein.-Berg. Kreis
Niederrhein		Bergisches Städtedreieck	
112 000	Duisburg, krfr. Stadt	120 000	Remscheid, krfr. Stadt
114 000	Krefeld, krfr. Stadt	122 000	Solingen, krfr. Stadt
116 000	Mönchengladbach, krfr. Stadt	124 000	Wuppertal, krfr. Stadt
154 000	Kreis Kleve		
162 000	Rhein-Kreis Neuss		
166 000	Kreis Viersen		
170 000	Kreis Wesel		
370 000	Kreis Heinsberg		
Münsterland		Bonn und Rhein-Sieg-Kreis	
		314 000	Bonn, krfr. Stadt
		382 000	Rhein-Sieg-Kreis
Köln und Rhein-Erft-Kreis			
515 000	Münster, krfr. Stadt		
554 000	Kreis Borken		
558 000	Kreis Coesfeld		
566 000	Kreis Steinfurt	315 000	Köln, krfr. Stadt
570 000	Kreis Warendorf	362 000	Rhein-Erft-Kreis
Teutoburger Wald		Düsseldorf und Kreis Mettmann	
711 000	Bielefeld, krfr. Stadt	111 000	Düsseldorf, krfr. Stadt
754 000	Kreis Gütersloh	158 000	Kreis Mettmann
758 000	Kreis Herford		
762 000	Kreis Höxter		
766 000	Kreis Lippe		
770 000	Kreis Minden-Lübbecke		
774 000	Kreis Paderborn		
Sauerland		Ruhrgebiet	
		113 000	Essen, krfr. Stadt
		117 000	Mülheim an der Ruhr, krfr. Stadt
		119 000	Oberhausen, krfr. Stadt
		512 000	Bochum, krfr. Stadt
		513 000	Gelsenkirchen, krfr. Stadt
958 000	Hochsauerland Kreis	562 000	Kreis Recklinghausen
962 000	Märkischer Kreis	911 000	Bochum, krfr. Stadt
966 000	Kreis Olpe	913 000	Dortmund, krfr. Stadt
974 000	Kreis Soest	914 000	Hagen, krfr. Stadt
		915 000	Hamm, krfr. Stadt
		916 000	Herne, krfr. Stadt
		954 000	Ennepe-Ruhr-Kreis
		978 000	Kreis Unna
Siegerland-Wittgenstein			
970 000	Kreis Siegen-Wittgenstein		

Kur- und Erholungsorte in Nordrhein-Westfalen

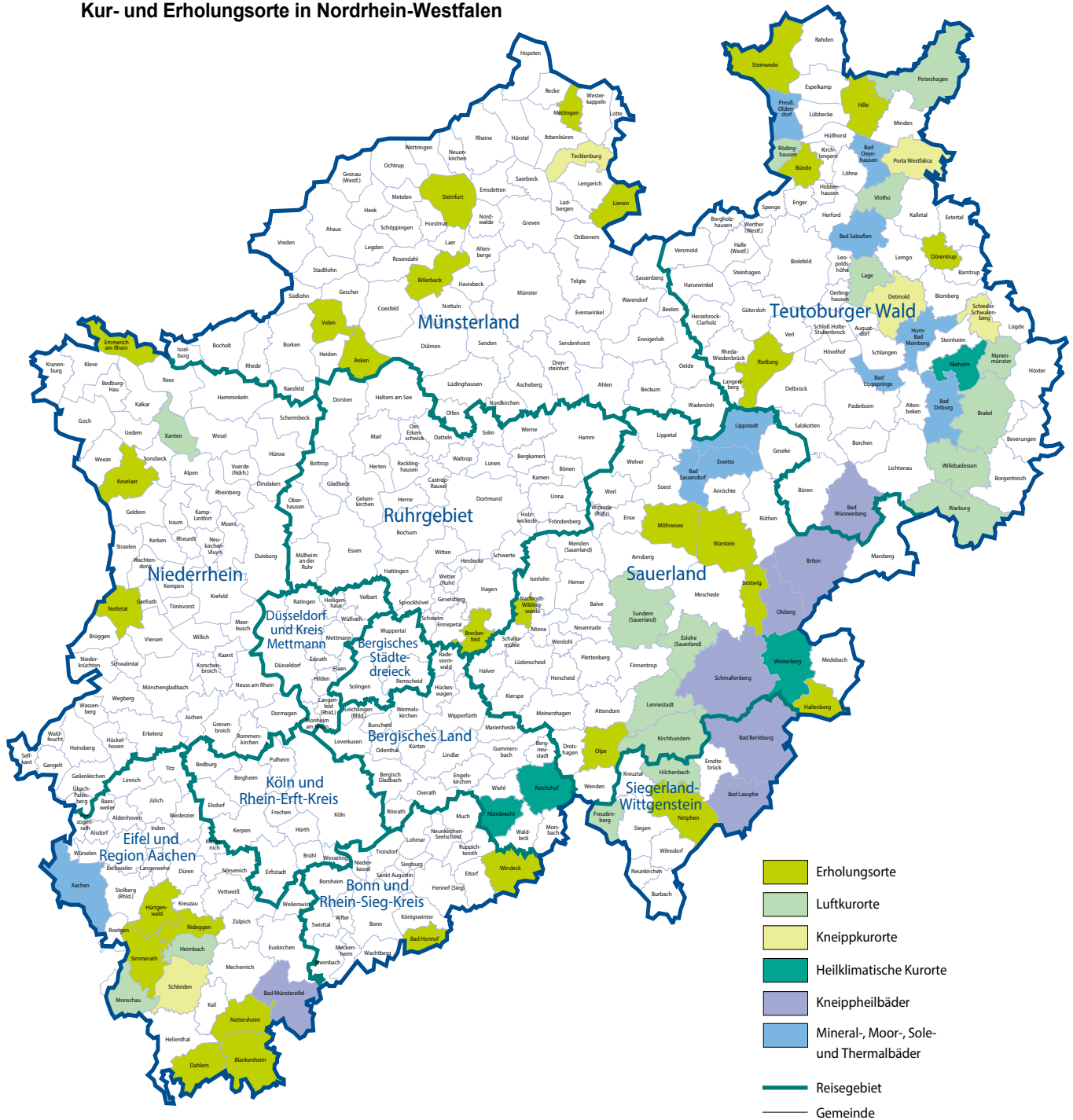

Grafik: IT.NRW

Kurorte und Erholungsorte in Nordrhein-Westfalen

Amtliche Schlüssel-Nummer	Gemeinde	Amtliche Schlüssel-Nummer	Gemeinde
Mineral-, Moor-, Sole- und Thermalbäder		noch: Luftkurort	
334 002	Aachen, Stadt	966 016	Kirchhundem
762 004	Bad Driburg, Stadt	766 040	Lage, Stadt
774 008	Bad Lippspringe, Stadt	966 020	Lenne Stadt, Stadt
770 004	Bad Oeynhausen, Stadt	762 024	Mariental, Stadt
766 008	Bad Salzuflen, Stadt	334 020	Monschau, Stadt
974 008	Bad Sassendorf	770 028	Petershagen, Stadt
974 016	Erwitte, Stadt	758 028	Rödinghausen
766 032	Horn-Bad Meinberg, Stadt	958 044	Sundern (Sauerland), Stadt
974 028	Lippstadt, Stadt	758 036	Vlotho, Stadt
770 036	Preußisch-Oldendorf, Stadt	762 036	Warburg, Stadt
		762 040	Willebadessen, Stadt
		170 052	Xanten, Stadt
Heilklimatischer Kurort		Erholungsort	
762 028	Nieheim, Stadt		
374 032	Nümbrecht	382 008	Bad Honnef, Stadt
374 040	Reichshof	958 008	Bestwig
958 048	Winterberg, Stadt	558 008	Billerbeck, Stadt
		366 008	Blankenheim
Kneippkurort		954 004	Breckerfeld, Stadt
766 020	Detmold, Stadt	758 004	Bünde, Stadt
770 032	Porta Westfalica, Stadt	366 012	Dahlem
766 060	Schieder-Schwalenberg, Stadt	766 024	Dörentrup
366 036	Schleiden, Stadt	154 008	Emmerich am Rhein, Stadt
566 088	Tecklenburg, Stadt	958 020	Hallenberg, Stadt
		770 012	Hille
Kneippheilbad		358 016	Hürtgenwald
970 004	Bad Berleburg, Stadt	154 032	Kevelaer, Stadt
970 028	Bad Laasphe, Stadt	566 044	Lienen
366 004	Bad Münstereifel, Stadt	566 056	Mettingen
774 040	Bad Wünnenberg, Stadt	974 032	Möhnesee
958 012	Brilon, Stadt	962 044	Nachrodt-Wiblingwerde
958 036	Olsberg, Stadt	970 032	Netphen, Stadt
958 040	Schmallenberg, Stadt	366 032	Nettersheim
		166 016	Nettetal, Stadt
Luftkurort		358 044	Nideggen, Stadt
762 016	Brakel, Stadt	966 024	Olpe, Stadt
958 016	Eslohe (Sauerland)	554 044	Reken
970 016	Freudenberg, Stadt	754 032	Rietberg, Stadt
358 012	Heimbach, Stadt	334 028	Simmerath
970 020	Hilchenbach, Stadt	566 084	Steinfurt, Stadt
		770 044	Stemwede
		554 064	Velen, Stadt
		974 044	Warstein, Stadt
		382 076	Windeck

Stand: Dezember 2018

Veröffentlichungen aus den Bereichen Handel und Verkehr

Entwicklung von Umsatz und Beschäftigung in nordrhein-westfälischen Unternehmen des Einzelhandels, des Kraftfahrzeughandels, des Großhandels und des Gastgewerbes

Inhalt: Jedes der drei monatlich erscheinenden Hefte enthält die vorläufigen Ergebnisse der Umsatzentwicklung und der Entwicklung der Beschäftigtenzahlen als Messzahlen auf der Basis des Jahres 2015 und als prozentuale Abweichung zum Vormonat und zum Vorjahresmonat. Die Ergebnisse werden in einigen Eckzahlen für die wichtigsten Wirtschaftszweige dargestellt.

Einzelhandel:	Artikel-Nr. G11
Gastgewerbe:	Artikel-Nr. G43
Großhandel:	Artikel-Nr. G12
Kraftfahrzeughandel (inkl. Instandhaltung und Reparatur):	Artikel-Nr. G15

Fachliche Auskünfte zu diesen Veröffentlichungen erteilen Ihnen gerne Nicolai Lonny und Yu-Ri Löschner unter Telefon-Nr. 0211 9449-3265 bzw. 0211 9449-3786.

Gäste und Übernachtungen im Reiseverkehr Nordrhein-Westfalens

Inhalt: Das Heft enthält vorläufige Ergebnisse von Ankünften, Übernachtungen und Aufenthaltsdauer der Gäste in nordrhein-westfälischen Beherbergungsstätten sowie die Zahl der Beherbergungsstätten, Gästebetten und die prozentuale Kapazitätsauslastung gegliedert nach Bade-, Kur-, Erholungsorten und sonstigen Gemeinden, nach Betriebsarten, Regionaleinheiten, Reisegebieten und nach Herkunftsländern. Dargestellt wird die Anzahl, die prozentuale Veränderung gegenüber dem Vorjahresmonat sowie die durchschnittliche Aufenthaltsdauer in Tagen.

Artikel-Nr. G41

Fachliche Auskünfte zu diesen Veröffentlichungen erteilen Ihnen gerne Fabio De Leonardis und Michael Schumann unter Telefon-Nr. 0211 9449-3069 bzw. 0211 9449-3818.

Binnenschifffahrt in Nordrhein-Westfalen

Inhalt: Der Monatsbericht enthält die Entwicklung des Güterverkehrs auf den nordrhein-westfälischen Binnenwasserstraßen nach Verkehrsbeziehungen und Güterabteilungen. Dargestellt werden die monatlichen Gütermengen in Tonnen bzw. der Containerumschlag für Nordrhein-Westfalen, die Mengen des Vormonats und des Vorjahresmonats sowie die kumulierten Jahresgütermengen im Vergleich zum Vorjahreszeitraum mit der prozentualen Veränderung.

Artikel-Nr. H21

Fachliche Auskünfte zu dieser Veröffentlichung erteilen Ihnen gerne Annkatrin Büscher und Sabine Schmidt unter Telefon-Nr. 0211 9449 3822 bzw. 0211 9449-3826.

Alle Statistischen Berichte finden Sie als PDF-Datei zum kostenlosen Download unter www.it.nrw in der Rubrik Aktuell / Publikationen.