



und Erden. .	2	x			120	Fasererzeugnisse (ohne Textilien)			
rdgas-	-	-	-	-	1206	Veredlung von Erzeugnissen dieser Güter			
ergbau					18	Textilien			
und Erden. .	2	x			120	Werkstoffe aus Leder und Lederwaren			
	962	x	24 479 717	32	1206	Veredlung von Erzeugnissen dieser Güter			
	92	x	4 232 700	31	1206	Veredlung von Erzeugnissen dieser Güter			
	22	x	196 962	3	1206	Veredlung von Erzeugnissen dieser Güter			
	157	x	4 410 627	30	1206	Veredlung von Erzeugnissen dieser Güter			
kg	10		9 609 047	29 573	1206	Veredlung von Erzeugnissen dieser Güter			
erzeugnisse	6	x	148 313	34	1206	Veredlung von Erzeugnissen dieser Güter			
oren,	12	x	485 400	37	1206	Veredlung von Erzeugnissen dieser Güter			
h. g.	42	x	1 231 722	36	1206	Veredlung von Erzeugnissen dieser Güter			
	11		2 889 581	1 097 160	1206	Veredlung von Erzeugnissen dieser Güter			
	4		97 457	125 571	1206	Veredlung von Erzeugnissen dieser Güter			
peiseeis)	27	x	1 342 737	8	1206	Veredlung von Erzeugnissen dieser Güter			
	4		86 542 600	116 088	1206	Veredlung von Erzeugnissen dieser Güter			
	26	x	577 201	19	1206	Veredlung von Erzeugnissen dieser Güter			
	13	x	460 971	42	1206	Veredlung von Erzeugnissen dieser Güter			
	508	x	3 186 592	28	1206	Veredlung von Erzeugnissen dieser Güter			
kg	55				1206	Veredlung von Erzeugnissen dieser Güter			
t	2				1206	Veredlung von Erzeugnissen dieser Güter			
t	7				1206	Veredlung von Erzeugnissen dieser Güter			
kg	41		605 557 331	2 454 056	1206	Veredlung von Erzeugnissen dieser Güter			
kg	11		124 048 886	727 820	1206	Veredlung von Erzeugnissen dieser Güter			
kg	24	x		474 688	1206	Veredlung von Erzeugnissen dieser Güter			
	24	x		465 843	1206	Veredlung von Erzeugnissen dieser Güter			
erzeugnisse,					1206	Veredlung von Erzeugnissen dieser Güter			
oder zum					1206	Veredlung von Erzeugnissen dieser Güter			
in einem Inhalt					1206	Veredlung von Erzeugnissen dieser Güter			
kg	2				1206	Veredlung von Erzeugnissen dieser Güter			
	61	x		786 690	1206	Veredlung von Erzeugnissen dieser Güter			
	29	x		453 031	1206	Veredlung von Erzeugnissen dieser Güter			
erzeugnisse					1206	Veredlung von Erzeugnissen dieser Güter			
erzeugnisse					1206	Veredlung von Erzeugnissen dieser Güter			
Güter-					1206	Veredlung von Erzeugnissen dieser Güter			

Statistische Berichte

Gäste und Übernachtungen im Reiseverkehr Nordrhein-Westfalens

Juli 2024



Gäste und Übernachtungen im Reiseverkehr Nordrhein-Westfalens

Juli 2024

Herausgegeben von
Information und Technik Nordrhein-Westfalen, Statistisches Landesamt
Mauerstraße 51, 40476 Düsseldorf • Postfach 10 11 05, 40002 Düsseldorf
Telefon +49211 9449-01 • Telefax +49211 9449-8000
Internet: <http://www.it.nrw>
E-Mail: poststelle@it.nrw.de

Erschienen im September 2024

Alle Statistischen Berichte finden Sie als PDF-Datei zum kostenlosen
Download in unserer Internet-Rubrik Aktuell / Publikationen.
© IT.NRW, Statistisches Landesamt, Düsseldorf, 2024. Dieses Werk ist lizenziert unter
der Datenlizenz Deutschland - Namensnennung - Version 2.0.
Auszugsweise Vervielfältigung und Verbreitung mit Quellenangabe gestattet.

Inhalt

	Seite
Vorbemerkungen	4
Hinweis	5
Grafiken	6
 Tabellenteil	
1. Entwicklung der Ankünfte und Übernachtungen	8
2. Kapazität und Leistung der Beherbergungsstätten im Juli 2024 nach	
2.1 Verwaltungsbezirken	9
2.2 Gemeindegruppen und Betriebsarten	23
2.3 Reisegebieten und Betriebsarten	27
2.4 Reisegebieten und Herkunftsländern	31
3. Leistung der Beherbergungsstätten von Januar bis Juli 2024 nach	
3.1 Verwaltungsbezirken	44
3.2 Gemeindegruppen und Betriebsarten	58
3.3 Reisegebieten und Betriebsarten	62
3.4 Reisegebieten und Herkunftsländern	66
4.1 Leistung der Campingplätze nach Herkunftsländern	79
4.2 Leistung der Campingplätze nach Herkunftsländern – kumulierte Ergebnisse	80
5. Gästezimmer in der Hotellerie und Stellplätze auf Campingplätzen im Juli 2024 nach	
5.1 Verwaltungsbezirken	81
5.2 Gemeindegruppen und Reisegebieten	95
 Karte	
Reisegebiete in Nordrhein-Westfalen	97
Übersicht der Reisegebiete / Regionen in Nordrhein-Westfalen	98
 Karte	
Kur- und Erholungsorte in Nordrhein-Westfalen	99
Verzeichnis der Kurorte und Erholungsorte in Nordrhein-Westfalen	100
 Veröffentlichungen	 101

Vorbemerkungen

In der Beherbergungsstatistik des Reiseverkehrs werden monatlich die angekommenen Gäste und Gästeübernachtungen in Beherbergungsbetrieben und auf Campingplätzen erfasst, wobei die Gäste aus dem Ausland nach dem Herkunftsland (ständiger Wohnsitz) untergliedert werden. Bei Beherbergungsbetrieben wird die Zahl der angebotenen Betten und bei Campingplätzen die Zahl der angebotenen Stellplätze erhoben. Einmal jährlich wird bei Betrieben der klassischen Hotellerie zum Stichtag 31. Juli die Zahl der angebotenen Gästezimmer erfasst und in der Juli-Ausgabe dieses Berichts veröffentlicht.

Die Rechtsgrundlage dieser Erhebung ist das „Gesetz zur Neuordnung der Statistik über die Beherbergung im Reiseverkehr (Beherbergungsstatistikgesetz – BeherbStatG) vom 22. Mai 2002“ (BGBl. I S. 1642), zuletzt geändert durch Artikel 11 des Gesetzes vom 28. Juli 2015 (BGBl. I S. 1400). Nach § 3 (I) dieses Gesetzes werden nur Beherbergungsbetriebe in die Erhebung einbezogen, die zehn und mehr Schlafgelegenheiten bzw. bei Campingplätzen zehn und mehr Stellplätze aufweisen.

Darstellung der Ergebnisse

Die vorliegenden Monatsergebnisse enthalten vorläufige Zahlen. In der Regel weichen aber die endgültigen Ergebnisse nur geringfügig davon ab. In den aufsummierten Teiljahresergebnissen im zweiten Teil des Berichtes fließen jeweils nachträgliche Meldungen von Beherbergungsbetrieben ein, so dass diese Ergebnisse im Laufes des Jahres beständiger werden.

Zurzeit gibt es in Nordrhein-Westfalen zwei Gemeinden (von 396), die keine Beherbergungsstätte mit zehn und mehr Betten haben. Sie werden in der Erhebung nicht berücksichtigt.

Die Zahl der prädikatisierten Orte in Nordrhein-Westfalen beträgt zurzeit 72. Darunter befinden sich 10 Mineral-, Moor-, Sole- und Thermalbäder, 4 Heilklimatische Kurorte, 5 Kneippkurorte, 7 Kneippheilbäder, 16 Luftkurorte und 30 Erholungsorte. Eine Übersicht der Lage dieser Orte finden Sie am Ende des Berichtes.

Hinweis

Abweichungen in den Summen ergeben sich aus dem Runden der Einzelwerte

Eventuelle Abweichungen der Monatswerte in Tabelle 1 gegenüber den Monatswerten vorangegangener Statistischer Berichte ergeben sich durch Nachmeldungen.

Zeichenerklärung

0	weniger als die Hälfte von 1 in der letzten besetzten Stelle, jedoch mehr als nichts
—	nichts vorhanden (genau null)
...	Angabe fällt später an
x	Tabellenfach gesperrt, weil Aussage nicht sinnvoll
.	Zahlenwert unbekannt oder geheim zu halten

Gästeankünfte in Nordrhein-Westfalen – Anzahl in Millionen und Veränderung in Prozent

Gästeankünfte in Millionen

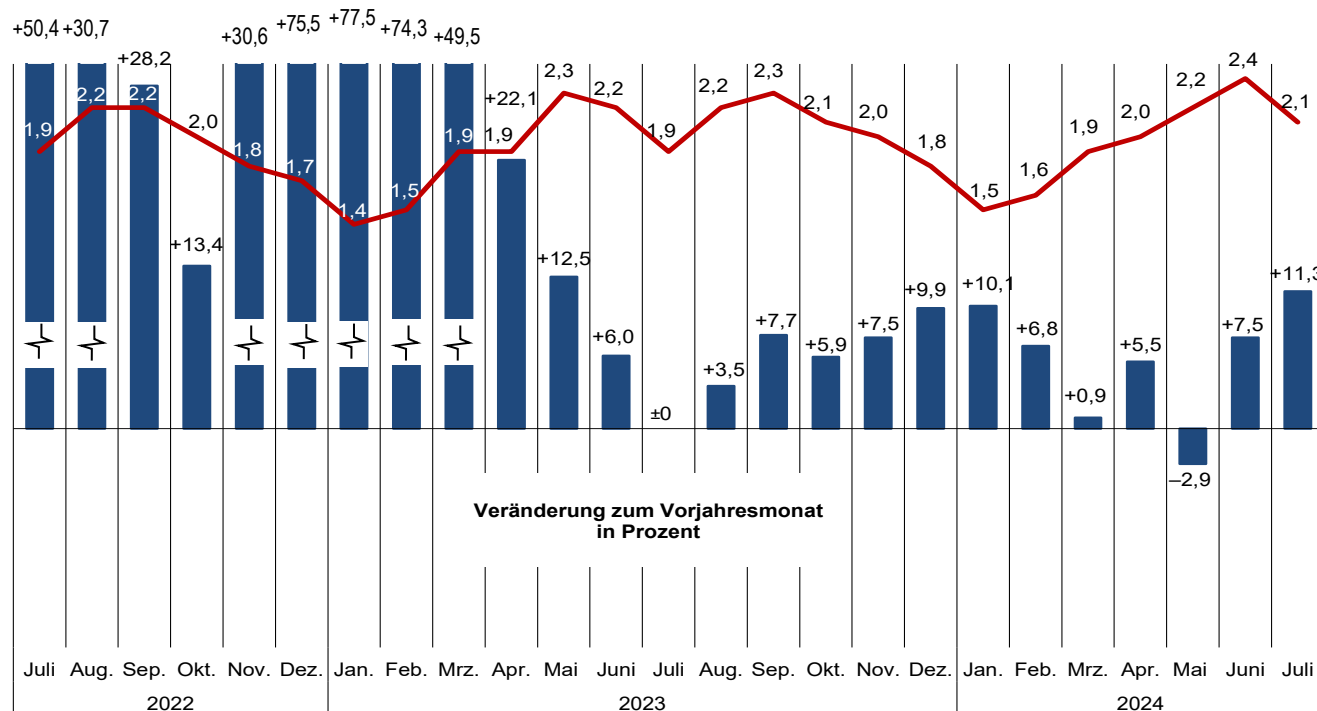

Grafik: IT.NRW

Gästeübernachtungen in Nordrhein-Westfalen – Anzahl in Millionen und Veränderung in Prozent

Gästeübernachtungen in Millionen

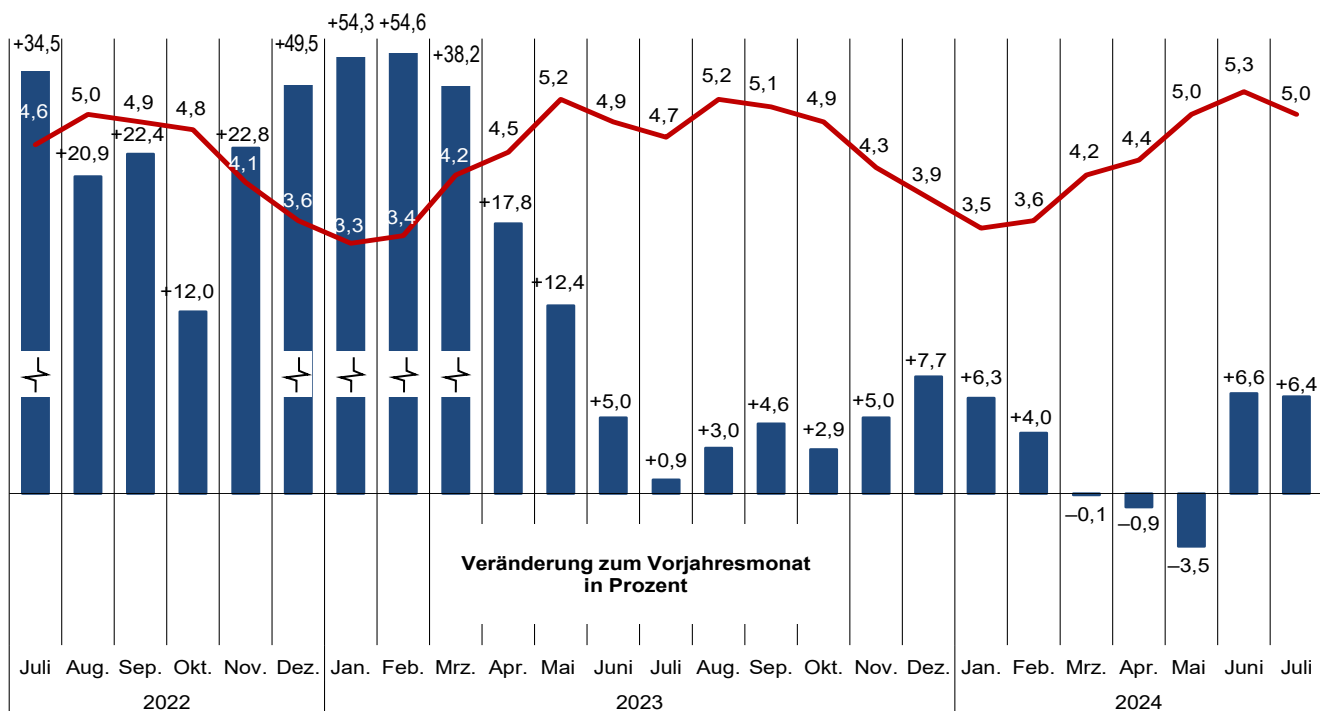

Grafik: IT.NRW

**Übernachtungen in NRW je 1 000 Einwohnerinnen und Einwohner nach Reisegebieten
sowie Anteil der deutschen und ausländischen Gäste im Juli 2024**

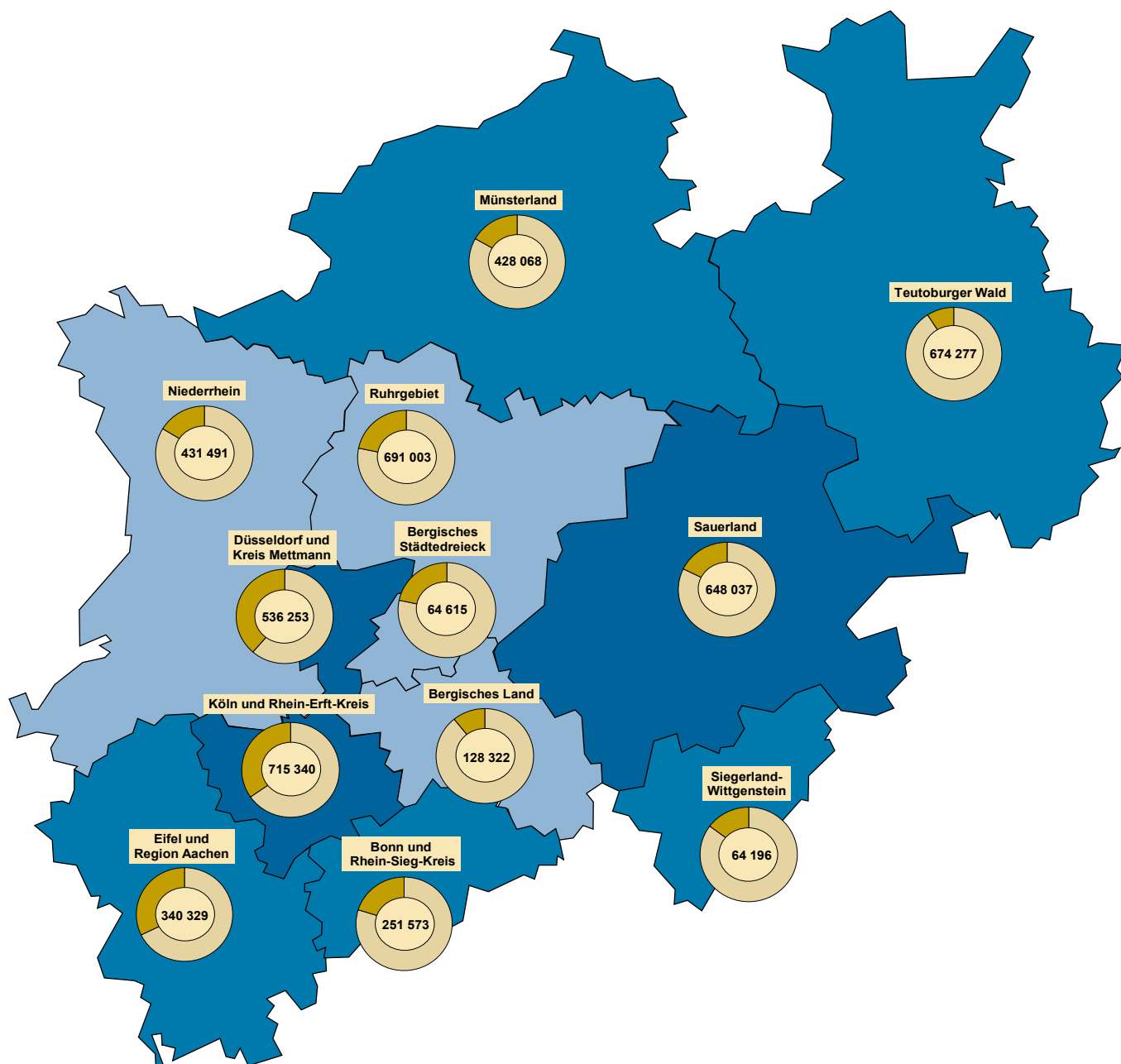

**Beherbergungsintensität der
Übernachtungen je 1 000 Einwohnerinnen und Einwohner**

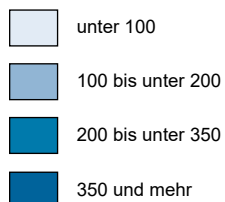

Kreisdiagramme

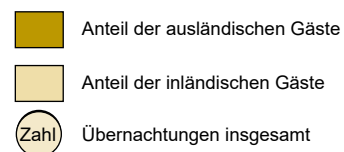

Grafik: IT.NRW

1. Entwicklung der Ankünfte und Übernachtungen

Zeitraum		Ankünfte		Übernachtungen		Ankünfte		Übernachtungen	
		aller Gäste	ausländischer Gäste	aller Gäste	ausländischer Gäste	aller Gäste	ausländischer Gäste	aller Gäste	ausländischer Gäste
		Anzahl				Veränderungen zum Vorjahresmonat in %			
2022	Januar	784 878	141 725	2 134 306	323 439	+253,8	+460,1	+137,5	+284,2
	Februar	853 994	150 105	2 228 972	354 149	+251,7	+462,4	+126,6	+301,5
	März	1 245 132	194 796	3 063 102	436 658	+270,9	+419,0	+148,0	+279,2
	April	1 580 820	278 705	3 792 493	591 340	+429,6	+703,9	+239,3	+437,5
	Mai	2 056 002	362 542	4 612 893	761 211	+404,9	+763,1	+235,2	+520,7
	Juni	2 079 702	361 348	4 709 939	758 767	+141,7	+332,0	+97,8	+272,3
	Juli	1 922 751	401 580	4 635 846	875 502	+50,4	+130,6	+34,5	+105,5
	August	2 160 887	438 672	5 045 103	984 858	+30,7	+87,6	+20,9	+81,2
	September	2 163 276	393 000	4 856 774	842 315	+28,2	+62,5	+22,4	+57,5
	Oktober	1 980 522	401 732	4 764 600	890 831	+13,4	+41,9	+12,0	+40,7
	November	1 826 516	382 262	4 051 116	779 907	+30,6	+57,8	+22,8	+50,5
	Dezember	1 668 724	466 190	3 639 477	887 317	+75,5	+120,0	+49,5	+99,6
2023	Januar	1 393 547	285 750	3 292 298	614 181	+77,5	+101,6	+54,3	+89,9
	Februar	1 488 099	313 215	3 447 002	695 100	+74,3	+108,7	+54,6	+96,3
	März	1 861 851	350 005	4 233 560	764 322	+49,5	+79,7	+38,2	+75,0
	April	1 930 195	387 585	4 466 714	805 046	+22,1	+39,1	+17,8	+36,1
	Mai	2 311 998	476 231	5 183 027	1 001 740	+12,5	+31,4	+12,4	+31,6
	Juni	2 205 040	440 009	4 946 921	926 100	+6,0	+21,8	+5,0	+22,1
	Juli	1 923 564	444 555	4 675 531	959 935	–	+10,7	+0,9	+9,6
	August	2 235 747	484 326	5 195 621	1 089 149	+3,5	+10,4	+3,0	+10,6
	September	2 330 714	439 992	5 080 789	905 536	+7,7	+12,0	+4,6	+7,5
	Oktober	2 096 875	461 810	4 904 256	982 344	+5,9	+15,0	+2,9	+10,3
	November	1 964 385	422 291	4 254 751	830 348	+7,5	+10,5	+5,0	+6,5
	Dezember	1 833 227	539 536	3 918 745	1 002 934	+9,9	+15,7	+7,7	+13,0
2024	Januar	1 534 299	339 808	3 499 081	705 147	+10,1	+18,9	+6,3	+14,8
	Februar	1 589 016	326 303	3 584 736	697 258	+6,8	+4,2	+4,0	+0,3
	März	1 879 099	378 314	4 228 658	764 575	+0,9	+8,1	–0,1	–
	April	2 035 903	423 241	4 428 101	836 637	+5,5	+9,2	–0,9	+3,9
	Mai	2 244 791	464 568	5 001 685	941 478	–2,9	–2,4	–3,5	–6,0
	Juni	2 369 328	642 980	5 271 999	1 342 069	+7,5	+46,1	+6,6	+44,9
	Juli	2 141 074	549 474	4 973 504	1 122 107	+11,3	+23,6	+6,4	+16,9
	August
	September
	Oktober
	November
	Dezember

2.1 Kapazität und Leistung der Beherbergungsstätten nach Verwaltungsbezirken

Juli 2024

Amtliche Schlüsselnummer	Verwaltungsbezirk	Betriebe		Betten			Mittlere Aufenthaltsdauer ³⁾	
		geöffnete	Veränderung ¹⁾	angebotene	Veränderung ¹⁾	mittlere Auslastung ²⁾	aller Gäste	ausländischer Gäste
111 000	Kreisfreie Städte							
112 000	Düsseldorf	214	+0,9	35 827	-0,2	41,7	1,6	1,7
112 000	Duisburg	45	-	3 826	-4,0	45,0	1,9	1,8
113 000	Essen	112	+5,7	12 193	+0,8	46,8	1,8	1,9
114 000	Krefeld	21	-8,7	1 965	-4,2	40,1	1,8	1,8
116 000	Mönchengladbach	28	-9,7	2 389	-14,8	42,9	2,0	1,7
117 000	Mülheim an der Ruhr	20	-9,1	1 253	-4,9	42,2	2,1	2,0
119 000	Oberhausen	34	+9,7	3 918	+3,4	40,4	2,1	1,8
120 000	Remscheid	14	-6,7	705	-19,0	29,1	2,1	2,0
122 000	Solingen	15	+7,1	806	+3,7	33,5	3,1	4,7
124 000	Wuppertal	42	-2,3	4 025	-3,0	40,5	2,2	1,7
154 000	Kreis Kleve	111	-7,5	5 405	-4,1	38,3	2,4	2,1
154 004	Bedburg-Hau	2	-	12	-7,7	.	.	.
154 008	Emmerich am Rhein, Stadt	11	-8,3	246	-8,9	50,2	2,0	2,0
154 012	Geldern, Stadt	12	+9,1	599	+6,4	59,3	3,6	1,9
154 016	Goch, Stadt	9	-10,0	429	-	44,0	2,2	2,0
154 020	Issum	4	-	55	-	20,2	2,3	2,1
154 024	Kalkar, Stadt	7	-12,5	1 216	+3,6	14,5	2,8	1,9
154 028	Kerken	6	-	67	-13,0	25,8	4,4	1,9
154 032	Kevelaer, Stadt	14	-12,5	614	-18,9	38,9	2,1	2,1
154 036	Kleve, Stadt	10	-	593	+0,3	39,8	2,0	1,9
154 040	Kranenburg	4	-	260	-	41,1	2,8	2,1
154 044	Rees, Stadt	9	-	263	-7,4	49,9	1,9	1,7
154 048	Rheurdt	3	-	109	-	.	.	.
154 052	Straelen, Stadt	7	-12,5	173	-14,4	48,9	2,0	1,5
154 056	Uedem	4	-20,0	210	-5,4	69,4	5,7	1,4
154 060	Wachtendonk	3	-40,0	110	-29,0	35,4	2,3	1,5
154 064	Weeze	6	-14,3	449	-5,7	42,6	1,8	2,9
158 000	Kreis Mettmann	92	+1,1	6 804	-9,5	32,4	1,9	1,8
158 004	Erkrath, Stadt	4	-	184	-	44,7	1,5	1,5
158 008	Haan, Stadt	5	-	432	-0,2	27,9	1,6	2,0
158 012	Heiligenhaus, Stadt	4	-	210	-	.	.	.
158 016	Hilden, Stadt	11	-	978	-7,0	30,0	2,5	2,2
158 020	Langenfeld (Rhld.), Stadt	11	+10,0	418	+0,7	23,7	1,9	2,0
158 024	Mettmann, Stadt	8	-	895	-11,4	38,3	1,9	1,4
158 026	Monheim am Rhein, Stadt	8	-	802	+1,8	31,4	1,6	1,8
158 028	Ratingen, Stadt	27	-	2 340	-18,1	34,1	1,8	1,7
158 032	Velbert, Stadt	12	-	487	-2,6	26,4	2,0	2,1
158 036	Wülfrath, Stadt	2	-	58	-12,1	.	.	.
162 000	Rhein-Kreis Neuss	84	+1,2	6 054	+0,6	36,4	2,6	2,0
162 004	Dormagen, Stadt	16	-	745	+1,8	40,2	3,2	2,1
162 008	Grevenbroich, Stadt	12	-	531	-11,2	42,3	2,9	1,7
162 012	Jüchen, Stadt	3	-	108	+2,9	28,9	1,9	1,5
162 016	Kaarst, Stadt	8	-	511	-1,0	30,1	1,5	1,8
162 020	Korschenbroich, Stadt	7	-	327	-1,5	.	.	.
162 022	Meerbusch, Stadt	19	+5,6	999	-0,2	48,3	5,0	4,0
162 024	Neuss, Stadt	16	-	2 781	+3,7	25,8	1,6	1,8
162 028	Rommerskirchen	3	-	52	-	.	.	.
166 000	Kreis Viersen	56	-5,1	2 597	-0,7	33,8	2,8	2,0
166 004	Brüggen	6	-25,0	338	-10,8	20,9	6,9	2,0
166 008	Grefrath	3	-25,0	194	+1,0	37,2	2,3	1,6
166 012	Kempfen, Stadt	7	-	340	+3,0	21,6	3,6	2,4
166 016	Nettetal, Stadt	12	-	873	+2,6	37,8	2,8	1,6
166 020	Niederkrüchten	8	-	63	-1,6	45,9	2,7	1,7
166 024	Schwalmtal	2	-	51	-	.	.	.
166 028	Tönisvorst, Stadt	2	-	37	-	.	.	.
166 032	Viersen, Stadt	7	+16,7	191	+21,7	43,5	1,9	1,7
166 036	Willich, Stadt	9	-10,0	510	-8,1	36,2	1,8	2,4
170 000	Kreis Wesel	98	-3,9	4 788	+3,1	47,1	2,4	2,2
170 004	Alpen	4	-	96	-	41,6	2,4	2,7
170 008	Dinslaken, Stadt	7	-	289	-1,0	50,9	2,2	2,1
170 012	Hamminkeln, Stadt	8	-	495	+54,7	57,2	6,5	9,6
170 016	Hünxe	4	-	93	-	10,8	2,3	1,4
170 020	Kamp-Lintfort, Stadt	4	-20,0	356	-1,7	37,4	1,8	1,8

1) Veränderung gegenüber dem Vorjahresmonat in % – 2) mittlere Auslastung = (Übernachtungen / angebotene Bettentage) * 100 – 3) mittlere Aufenthaltsdauer (in Tagen) = Übernachtungen / Ankünfte

Noch: 2.1 Kapazität und Leistung der Beherbergungsstätten nach Verwaltungsbezirken

Juli 2024

Amtliche Schlüsselnummer	Verwaltungsbezirk	Ankünfte				Übernachtungen			
		aller Gäste	Veränderung ¹⁾	ausländischer Gäste	Veränderung ¹⁾	aller Gäste	Veränderung ¹⁾	ausländischer Gäste	Veränderung ¹⁾
111 000	Kreisfreie Städte								
112 000	Düsseldorf	284 366	+21,8	109 528	+45,6	467 824	+11,5	187 359	+34,5
114 000	Duisburg	27 334	+11,0	7 665	+42,4	52 806	+11,1	13 618	+53,5
113 000	Essen	98 898	+56,7	25 255	+73,4	178 488	+38,3	47 503	+60,5
114 000	Krefeld	13 787	+34,2	3 101	+26,3	24 245	+4,1	5 469	-8,3
116 000	Mönchengladbach	15 881	-1,3	3 083	-0,8	31 737	-10,7	5 271	-28,9
117 000	Mülheim an der Ruhr	7 629	+25,2	1 504	+14,2	15 731	+22,7	2 950	-11,6
119 000	Oberhausen	23 919	+17,9	5 891	+19,5	50 692	+6,5	10 650	-1,3
120 000	Remscheid	3 056	-3,7	621	+15,0	6 351	-10,0	1 265	+2,8
122 000	Solingen	2 947	-17,0	568	-20,1	9 156	-6,6	2 670	-7,5
124 000	Wuppertal	21 893	+15,4	5 961	+28,6	49 108	+5,7	10 062	+2,8
154 000	Kreis Kleve	39 721	+6,9	6 665	-8,3	96 175	+7,3	13 730	-4,6
154 004	Bedburg-Hau
154 008	Emmerich am Rhein, Stadt	3 752	+3,5	814	+9,6	7 554	+2,6	1 652	+6,4
154 012	Geldern, Stadt	3 377	+7,9	366	+20,4	12 202	+5,3	682	+34,8
154 016	Goch, Stadt	5 229	+16,3	1 266	+37,8	11 362	-2,3	2 560	+35,8
154 020	Issum	476	+19,6	84	+27,3	1 088	-24,0	178	+15,6
154 024	Kalkar, Stadt	5 828	-4,0	1 133	-39,6	16 509	+39,4	2 099	-34,4
154 028	Kerken	674	+33,7	75	-1,3	2 990	+165,8	140	-45,5
154 032	Kevelaer, Stadt	5 130	+2,3	553	-20,1	10 698	-3,2	1 143	-35,3
154 036	Kleve, Stadt	4 033	+15,4	589	-13,1	7 934	+6,4	1 145	-8,0
154 040	Kranenburg	1 299	+2,7	183	-38,4	3 582	-18,7	379	-34,5
154 044	Rees, Stadt	2 939	+11,2	590	+190,6	5 458	+1,0	1 015	+147,6
154 048	Rheurdt
154 052	Straelen, Stadt	1 808	+7,6	211	-13,2	3 545	+1,1	322	-57,4
154 056	Uedem	805	+18,2	25	-7,4	4 612	+0,2	34	-15,0
154 060	Wachtendonk	611	+20,8	128	+42,2	1 385	-1,4	192	+18,5
154 064	Weeze	3 237	+0,5	636	-39,0	5 960	+2,7	1 817	+15,4
158 000	Kreis Mettmann	36 594	+15,3	11 126	+80,9	68 429	+12,6	19 792	+68,6
158 004	Erkrath, Stadt	1 694	+21,6	709	+307,5	2 547	+44,1	1 062	+330,0
158 008	Haan, Stadt	2 291	+12,2	293	+4,6	3 732	+3,9	576	+10,1
158 012	Heiligenhaus, Stadt
158 016	Hilden, Stadt	3 684	-3,2	781	+60,7	9 098	-4,2	1 709	+24,5
158 020	Langenfeld (Rhld.), Stadt	1 604	+8,7	312	+58,4	3 066	+7,4	609	+47,1
158 024	Mettmann, Stadt	5 728	+38,9	1 893	+36,1	10 626	+37,1	2 699	+25,8
158 026	Monheim am Rhein, Stadt	4 908	+11,0	1 251	+30,7	7 937	+5,6	2 193	+37,7
158 028	Ratingen, Stadt	13 748	+22,9	5 305	+147,1	24 702	+10,9	9 127	+106,5
158 032	Velbert, Stadt	1 969	-13,5	432	+21,0	3 950	+12,4	914	+50,3
158 036	Wülfrath, Stadt
162 000	Rhein-Kreis Neuss	26 739	+15,0	5 024	+24,3	69 149	-1,9	10 118	+8,0
162 004	Dormagen, Stadt	2 929	+3,7	430	-8,3	9 516	-0,8	916	-12,8
162 008	Grevenbroich, Stadt	2 418	+32,9	679	+223,3	6 958	+28,2	1 158	+225,3
162 012	Jüchen, Stadt	513	+11,0	105	+14,1	967	-10,5	155	-68,8
162 016	Kaarst, Stadt	3 016	+58,4	556	+38,0	4 645	+53,1	986	+53,6
162 020	Korschenbroich, Stadt
162 022	Meerbusch, Stadt	3 127	+27,3	509	+112,1	15 747	+1,9	2 035	+15,7
162 024	Neuss, Stadt	13 909	+7,2	2 684	+4,2	22 227	-17,8	4 723	-4,7
162 028	Rommerskirchen
166 000	Kreis Viersen	13 164	-3,4	1 468	-7,4	36 999	+11,9	2 966	-14,1
166 004	Brüggen	1 259	-0,9	270	-15,6	8 709	+162,0	545	-30,7
166 008	Grefrath	977	-1,8	29	+38,1	2 235	-25,2	47	-39,7
166 012	Kempfen, Stadt	1 000	-6,7	108	-14,3	3 627	+5,6	263	-7,7
166 016	Nettetal, Stadt	3 717	-12,8	254	-12,1	10 233	-5,5	417	-20,3
166 020	Niederkrüchten	1 063	-6,3	112	-13,2	2 859	+7,9	189	-28,9
166 024	Schwalmtal
166 028	Tönisvorst, Stadt
166 032	Viersen, Stadt	1 342	+31,4	140	+15,7	2 575	+36,0	244	+10,9
166 036	Willich, Stadt	3 118	-5,1	446	-8,2	5 649	-18,9	1 068	-7,0
170 000	Kreis Wesel	37 151	+6,9	6 576	+50,1	90 387	+11,0	14 482	+24,3
170 004	Alpen	655	+6,0	111	-5,1	1 567	+12,7	301	-6,2
170 008	Dinslaken, Stadt	2 097	+43,4	397	+104,6	4 663	+46,8	816	+107,6
170 012	Hamminkeln, Stadt	2 125	+37,2	142	+56,0	13 770	+112,7	1 360	+11,4
170 016	Hünxe	644	+10,5	137	+61,2	1 455	-8,9	198	+20,0
170 020	Kamp-Lintfort, Stadt	2 262	-2,8	207	-25,5	4 130	-2,7	375	-47,9

Noch: 2.1 Kapazität und Leistung der Beherbergungsstätten nach Verwaltungsbezirken

Juli 2024

Amtliche Schlüssel- nummer	Verwaltungsbezirk	Betriebe		Betten			Mittlere Aufenthaltsdauer ³⁾	
		geöffnete	Veränderung ¹⁾	angebotene	Veränderung ¹⁾	mittlere Auslastung ²⁾	aller Gäste	ausländischer Gäste
	Noch: Kreis Wesel							
170 024	Moers, Stadt	14	-12,5	739	-6,9	51,4	2,7	1,9
170 028	Neukirchen-Vluyn, Stadt	2	-	184	-13,2	.	.	.
170 032	Rheinberg, Stadt	4	-	135	-	.	.	.
170 036	Schermbach	10	-	569	+17,3	36,0	2,0	2,4
170 040	Sonsbeck	4	-33,3	159	-21,3	44,2	2,9	1,8
170 044	Voerde (Niederrhein), Stadt	3	-	149	-	29,4	2,1	1,7
170 048	Wesel, Stadt	14	-	789	+0,3	51,0	1,8	2,0
170 052	Xanten, Stadt	20	+5,3	735	+2,8	51,0	2,2	2,2
100 000	Reg.-Bez. Düsseldorf	986	-1,1	92 555	-1,7	41,0	1,9	1,8
	Kreisfreie Städte							
314 000	Bonn	89	-	10 086	+1,8	42,6	2,0	2,2
315 000	Köln	252	-1,9	38 092	+2,6	47,6	1,8	1,8
316 000	Leverkusen	19	-9,5	1 422	+0,1	36,2	2,1	2,1
334 000	Städteregion Aachen	185	-1,1	9 951	-0,4	51,9	2,3	1,9
334 002	Aachen, kreisfreie Stadt	56	-	5 500	-0,1	57,8	2,0	1,8
334 004	Alsdorf, Stadt	5	-	118	-	50,6	2,6	2,2
334 008	Baesweiler, Stadt	4	-20,0	155	-17,6	38,3	2,3	2,1
334 012	Eschweiler, Stadt	12	-	408	+0,5	43,1	2,0	2,0
334 016	Herzogenrath, Stadt	2	-	81	-4,7	.	.	.
334 020	Monschau, Stadt	48	-	1 391	-0,1	50,9	2,5	2,3
334 024	Roetgen	5	-	86	-3,4	.	.	.
334 028	Simmerath	41	-	1 507	+2,0	35,0	3,3	2,6
334 032	Stolberg (Rhld.), Stadt	6	-	284	+0,4	42,6	1,9	1,6
334 036	Würselen, Stadt	6	-14,3	421	-4,5	64,3	3,7	2,2
358 000	Kreis Düren	84	-	4 267	+0,2	41,5	2,6	3,0
358 004	Aldenhoven	-	-	-	-	-	-	-
358 008	Düren, Stadt	14	-	835	+1,2	47,7	1,7	1,6
358 012	Heimbach, Stadt	22	+4,8	1 524	+3,0	48,6	3,4	4,1
358 016	Hürtgenwald	7	-	333	+1,8	30,9	3,4	3,2
358 020	Inden	-	-	-	-	-	-	-
358 024	Jülich, Stadt	7	-12,5	478	-9,6	40,9	2,3	1,7
358 028	Kreuzau	4	-	153	-3,2	33,6	2,6	1,7
358 032	Langerwehe	2	-	36	+33,3	.	.	.
358 036	Linnich, Stadt	3	-	92	+2,2	9,2	1,4	1,4
358 040	Merzenich	1	-	30	-	.	.	.
358 044	Nideggen, Stadt	19	-	618	-1,3	35,3	2,9	2,8
358 048	Niederzier	4	-	143	-	21,1	1,9	1,7
358 052	Nörvenich	1	-	25	-	.	.	.
358 056	Titz	-	-	-	-	-	-	-
358 060	Vettweiß	-	-	-	-	-	-	-
362 000	Rhein-Erft-Kreis	89	-2,2	7 707	+4,2	53,8	2,6	1,9
362 004	Bedburg, Stadt	6	+20,0	412	+8,4	27,4	2,7	5,0
362 008	Bergheim, Stadt	9	-10,0	345	-11,8	68,5	4,0	9,4
362 012	Brühl, Stadt	18	+5,9	3 154	+9,0	62,3	2,3	1,5
362 016	Elsdorf, Stadt	4	-	92	-	44,3	5,8	25,7
362 020	Erfstadt, Stadt	5	-	99	-3,9	24,8	4,3	1,0
362 024	Frechen, Stadt	8	-	546	+2,4	47,2	1,8	1,9
362 028	Hürth, Stadt	14	-6,7	1 693	+8,0	62,9	3,7	2,5
362 032	Kerpen, Stadt	13	-7,1	750	-4,9	29,3	2,2	1,5
362 036	Pulheim, Stadt	7	-12,5	323	-6,1	35,3	1,9	3,4
362 040	Wesseling, Stadt	5	-	293	-3,3	34,5	1,9	1,9
366 000	Kreis Euskirchen	124	+0,8	5 898	+3,7	37,1	3,2	4,0
366 004	Bad Münstereifel, Stadt	13	-7,1	1 151	+4,8	27,2	4,0	2,3
366 008	Blankenheim	19	-5,0	621	-1,3	32,6	3,6	4,1
366 012	Dahlem	14	+16,7	1 089	+7,0	49,7	5,3	6,5
366 016	Euskirchen, Stadt	10	-	543	-0,4	35,3	1,8	1,4
366 020	Hellenthal	20	+5,3	463	+1,5	31,4	3,1	3,6
366 024	Kall	10	-16,7	465	-8,1	40,0	2,7	1,6
366 028	Mechemich, Stadt	8	+14,3	238	+9,7	.	.	.
366 032	Nettersheim	5	-16,7	198	-25,6	20,9	2,2	1,0
366 036	Schleiden, Stadt	20	+11,1	1 021	+19,1	46,0	3,0	3,2
366 040	Weilerswist	2	-	40	-	.	.	.
366 044	Zülpich, Stadt	3	-	69	+21,1	40,8	2,0	1,5

Anmerkungen Seite 9

Noch: 2.1 Kapazität und Leistung der Beherbergungsstätten nach Verwaltungsbezirken

Juli 2024

Amtliche Schlüsselnummer	Verwaltungsbezirk	Ankünfte				Übernachtungen			
		aller Gäste	Veränderung ¹⁾	ausländischer Gäste	Veränderung ¹⁾	aller Gäste	Veränderung ¹⁾	ausländischer Gäste	Veränderung ¹⁾
	Noch: Kreis Wesel								
170 024	Moers, Stadt	4 627	+0,8	1 231	+22,0	12 399	+5,9	2 286	+10,0
170 028	Neukirchen-Vluyn, Stadt
170 032	Rheinberg, Stadt
170 036	Schermbeck	3 195	+6,6	321	+4,9	6 352	-7,2	774	-19,4
170 040	Sonsbeck	2 722	-9,5	900	+192,2	7 939	-20,3	1 652	+133,3
170 044	Voerde (Niederrhein), Stadt	635	-16,4	56	-6,7	1 357	-9,1	97	+9,0
170 048	Wesel, Stadt	8 044	-1,4	1 726	+75,2	14 425	-3,2	3 441	+44,3
170 052	Xanten, Stadt	7 818	+8,2	822	+48,9	17 228	+6,7	1 769	+27,8
100 000	Reg.-Bez. Düsseldorf	653 079	+20,9	194 036	+42,4	1247 277	+12,0	347 905	+29,0
	Kreisfreie Städte								
314 000	Bonn	66 901	+4,7	14 109	+10,2	135 703	+3,0	31 674	+8,4
315 000	Köln	331 997	+8,9	117 766	+21,5	582 187	+7,8	212 966	+22,7
316 000	Leverkusen	7 610	+16,1	2 081	+34,6	15 745	+11,3	4 306	+17,1
334 000	Städteregion Aachen	80 556	+1,9	30 287	+4,1	182 475	+0,4	58 864	+2,5
334 002	Aachen, kreisfreie Stadt	51 002	+3,6	20 677	+9,6	103 184	+3,8	36 636	+6,6
334 004	Alsdorf, Stadt	702	-1,0	89	+6,0	1 850	+7,4	197	+13,9
334 008	Baesweiler, Stadt	811	+21,8	153	+101,3	1 840	+14,1	321	+68,9
334 012	Eschweiler, Stadt	2 792	-17,8	565	-27,0	5 447	-22,6	1 130	-20,0
334 016	Herzogenrath, Stadt
334 020	Monschau, Stadt	12 223	+7,1	4 943	-2,5	30 861	+8,4	11 480	+2,5
334 024	Roetgen
334 028	Simmerath	7 598	-6,0	2 375	-12,4	24 768	-15,3	6 179	-17,3
334 032	Stolberg (Rhld.), Stadt	1 991	+1,2	397	-12,4	3 749	-1,0	653	-7,8
334 036	Würselen, Stadt	2 285	+1,0	723	+21,9	8 404	+5,0	1 579	+42,5
358 000	Kreis Düren	25 120	+0,5	8 276	-0,1	65 574	-6,9	25 049	-9,8
358 004	Aldenhoven
358 008	Düren, Stadt	7 459	+7,4	2 022	+1,8	12 420	-4,9	3 157	-13,9
358 012	Heimbach, Stadt	7 745	-6,8	3 925	-8,1	26 658	-9,8	15 982	-14,6
358 016	Hürtgenwald	1 344	-0,9	363	+10,7	4 595	-11,0	1 148	+17,6
358 020	Inden
358 024	Jülich, Stadt	2 911	-0,8	535	+23,3	6 647	-4,2	903	-11,8
358 028	Kreuzau	615	+4,4	127	+18,7	1 593	+28,5	215	-2,7
358 032	Langerwehe
358 036	Linnich, Stadt	183	+16,6	32	+45,5	263	-19,1	45	+25,0
358 040	Merzenich
358 044	Nideggen, Stadt	4 052	+0,9	1 178	+9,5	11 621	-9,5	3 347	+12,7
358 048	Niederzier	501	+18,7	55	+57,1	937	+56,4	93	+111,4
358 052	Nörvenich
358 056	Titz
358 060	Vettweiß
362 000	Rhein-Erft-Kreis	51 943	+13,3	18 790	+20,8	133 153	+8,3	35 120	+13,2
362 004	Bedburg, Stadt	1 301	+9,9	375	+81,2	3 503	+20,5	1 865	+27,3
362 008	Bergheim, Stadt	1 835	+1,7	326	-25,2	7 321	+14,9	3 072	-17,6
362 012	Brühl, Stadt	28 071	+26,0	13 288	+34,3	63 714	+16,0	19 301	+37,0
362 016	Elsdorf, Stadt	217	-22,5	10	-41,2	1 264	-6,4	257	-34,1
362 020	Erfstadt, Stadt	741	-17,1	1	x	3 179	-4,1	1	x
362 024	Frechen, Stadt	4 377	-0,1	1 070	-0,1	7 984	+1,7	1 990	-0,9
362 028	Hürth, Stadt	8 922	+8,6	2 705	+0,6	33 036	-2,1	6 717	-10,0
362 032	Kerpen, Stadt	3 011	+7,6	636	-20,9	6 488	+21,4	941	-19,2
362 036	Pulheim, Stadt	1 824	-9,0	164	+10,8	3 533	+1,5	560	+131,4
362 040	Wesseling, Stadt	1 644	-18,4	215	-27,1	3 131	-15,4	416	-12,8
366 000	Kreis Euskirchen	28 608	+3,1	6 414	-7,8	92 280	+5,6	25 594	+43,7
366 004	Bad Münstereifel, Stadt	2 356	+0,3	524	-1,5	9 421	-33,4	1 188	+29,4
366 008	Blankenheim	5 801	+7,1	916	-9,0	20 909	+2,8	3 713	+37,1
366 012	Dahlem	3 314	-7,0	1 864	-4,8	17 422	+109,9	12 070	+231,9
366 016	Euskirchen, Stadt	3 372	-13,0	648	+4,7	5 939	-11,6	918	-9,6
366 020	Hellenthal	3 194	+18,4	1 188	+32,3	10 029	+15,1	4 222	+11,1
366 024	Kall	2 134	-18,2	113	-61,8	5 805	-22,1	186	-68,0
366 028	Mechernich, Stadt
366 032	Nettersheim	729	+37,0	4	-55,6	1 610	+35,0	4	-84,6
366 036	Schleiden, Stadt	5 640	+13,4	863	-33,2	17 153	-1,2	2 793	-38,6
366 040	Weilerswist
366 044	Zülpich, Stadt	911	+12,5	20	-25,9	1 783	+10,1	29	-50,8

Noch: 2.1 Kapazität und Leistung der Beherbergungsstätten nach Verwaltungsbezirken

Juli 2024

Amtliche Schlüsselnummer	Verwaltungsbezirk	Betriebe		Betten			Mittlere Aufenthaltsdauer ³⁾	
		geöffnete	Veränderung ¹⁾	angebotene	Veränderung ¹⁾	mittlere Auslastung ²⁾	aller Gäste	ausländischer Gäste
370 000	Kreis Heinsberg	55	+3,8	1 671	-3,5	39,9	2,5	2,0
370 004	Erkelenz, Stadt	7	+16,7	234	+8,8	45,9	1,8	1,8
370 008	Gangelt	2	-	29	-	.	.	.
370 012	Geilenkirchen, Stadt	3	-	161	+3,9	.	.	.
370 016	Heinsberg, Stadt	9	-	233	-2,9	45,1	1,7	1,7
370 020	Hückelhoven, Stadt	6	+20,0	153	+29,7	43,1	2,3	1,8
370 024	Selfkant	2	+100,0	22	x	.	.	.
370 028	Übach-Palenberg, Stadt	3	-	207	-	22,1	3,5	1,6
370 032	Waldfeucht	2	-	37	+15,6	.	.	.
370 036	Wassenberg, Stadt	10	-9,1	141	-50,2	38,6	2,4	1,8
370 040	Wegberg, Stadt	11	-	454	+0,2	47,0	4,2	4,8
374 000	Oberbergischer Kreis	91	-4,2	5 227	-3,9	40,6	3,5	2,4
374 004	Bergneustadt, Stadt	6	-33,3	257	-45,8	42,4	2,1	1,7
374 008	Engelskirchen	6	-	406	-1,7	68,5	8,1	1,8
374 012	Gummersbach, Stadt	12	-7,7	689	-3,8	31,1	3,1	3,0
374 016	Hückeswagen, Stadt	4	-20,0	101	-	36,8	2,5	3,3
374 020	Lindlar	14	-	512	+7,6	27,2	2,6	4,7
374 024	Marienheide	2	-	150	+2,0	.	.	.
374 028	Morsbach	3	-	41	-19,6	.	.	.
374 032	Nümbrecht	7	-	849	-	54,6	5,5	2,0
374 036	Radevormwald, Stadt	9	-	577	-10,8	28,6	3,2	1,8
374 040	Reichshof	3	-	259	+5,7	.	.	.
374 044	Waldbrohl, Stadt	7	-	576	+4,2	32,7	2,6	4,1
374 048	Wiehl, Stadt	7	-	385	+0,5	32,1	2,4	1,7
374 052	Wipperfürth, Stadt	11	+10,0	425	+11,3	32,2	2,1	1,9
378 000	Rhein.-Berg. Kreis	55	-5,2	3 001	-6,2	39,9	2,8	1,8
378 004	Bergisch Gladbach, Stadt	18	-	1 118	-5,4	39,1	2,4	1,7
378 008	Burscheid, Stadt	3	-	131	+3,1	33,4	1,8	2,0
378 012	Kürten	6	-	190	-	29,8	3,5	6,5
378 016	Leichlingen (Rhld.), Stadt	6	-14,3	442	-10,5	66,5	14,0	13,5
378 020	Odenthal	6	-	405	-3,3	25,0	1,7	1,5
378 024	Overath, Stadt	5	-	115	-10,2	29,2	1,7	1,5
378 028	Rösrath, Stadt	4	-	265	-2,6	37,2	1,7	1,7
378 032	Wermelskirchen, Stadt	7	-22,2	335	-13,2	39,4	2,5	1,7
382 000	Rhein-Sieg-Kreis	125	+2,5	8 931	+1,4	40,2	2,3	2,0
382 004	Alfter	5	-	168	-	37,3	3,2	5,8
382 008	Bad Honnef, Stadt	11	+10,0	1 057	+0,9	41,1	1,9	2,2
382 012	Bornheim, Stadt	12	-	519	-	29,2	2,7	2,9
382 016	Eitorf	4	-	307	+3,7	35,9	2,2	2,8
382 020	Hennef (Sieg), Stadt	11	+10,0	1 049	+3,0	45,7	4,5	1,5
382 024	Königswinter, Stadt	16	-	1 628	-	43,3	2,0	1,8
382 028	Lohmar, Stadt	9	+12,5	200	+5,3	24,3	2,3	2,4
382 032	Meckenheim, Stadt	4	-	218	-3,5	55,7	1,8	1,4
382 036	Much	3	-	340	+0,6	42,5	2,5	2,7
382 040	Neunkirchen-Seelscheid	2	-	81	-	.	.	.
382 044	Niederkassel, Stadt	5	-	213	+2,9	39,7	1,7	1,8
382 048	Rheinbach, Stadt	4	-	415	-	31,2	1,9	1,6
382 052	Ruppichterath	1	-	25	-	.	.	.
382 056	Sankt Augustin, Stadt	3	-	158	+12,1	46,3	1,8	2,2
382 060	Siegburg, Stadt	13	-	923	-4,7	36,1	2,5	2,4
382 064	Swisttal	5	+25,0	333	+17,7	38,8	2,8	1,4
382 068	Troisdorf, Stadt	8	-11,1	894	+4,8	46,0	1,8	2,0
382 072	Wachtberg	3	-	121	+4,3	29,9	2,0	1,5
382 076	Windeck	6	-	282	-1,1	29,1	2,5	1,0
300 000	Reg.-Bez. Köln	1 168	-1,0	96 253	+1,4	45,5	2,1	2,0
	Kreisfreie Städte							
512 000	Bottrop	11	-	603	-1,0	43,4	2,0	2,1
513 000	Gelsenkirchen	21	-	2 177	+12,2	43,6	2,0	1,4
515 000	Münster	86	+1,2	9 949	-1,4	46,4	2,3	1,7

Anmerkungen Seite 9

Noch: 2.1 Kapazität und Leistung der Beherbergungsstätten nach Verwaltungsbezirken

Juli 2024

Amtliche Schlüsselnummer	Verwaltungsbezirk	Ankünfte				Übernachtungen			
		aller Gäste	Veränderung ¹⁾	ausländischer Gäste	Veränderung ¹⁾	aller Gäste	Veränderung ¹⁾	ausländischer Gäste	Veränderung ¹⁾
370 000	Kreis Heinsberg	11 984	+1,5	2 291	+6,2	29 993	+0,9	4 676	-4,0
370 004	Erkelenz, Stadt	1 870	+49,6	379	+60,6	3 330	+19,7	701	+11,8
370 008	Gangelt
370 012	Geilenkirchen, Stadt
370 016	Heinsberg, Stadt	2 410	-9,9	742	-9,4	4 126	-11,1	1 294	-18,5
370 020	Hückelhoven, Stadt	1 691	+15,0	190	+47,3	3 835	+12,9	334	+85,6
370 024	Selfkant
370 028	Übach-Palenberg, Stadt	400	-2,4	94	+27,0	1 418	+9,1	154	-17,2
370 032	Waldfeucht
370 036	Wassenberg, Stadt	1 989	-29,3	373	-7,9	4 873	-29,9	659	-32,6
370 040	Wegberg, Stadt	2 146	+13,8	63	-38,2	9 117	+27,0	300	-16,9
374 000	Oberbergischer Kreis	21 720	+4,2	2 024	+55,0	74 964	-1,7	4 957	+57,1
374 004	Bergneustadt, Stadt	1 610	+7,3	719	x	3 378	-28,6	1 234	x
374 008	Engelskirchen	1 069	-7,4	19	-50,0	8 621	+9,8	34	-19,0
374 012	Gummersbach, Stadt	4 073	-0,6	316	-35,1	12 659	-2,1	943	-28,5
374 016	Hückeswagen, Stadt	1 682	-27,4	13	-59,4	4 251	-23,1	43	-57,0
374 020	Lindlar	2 504	+29,7	207	+17,6	6 539	+1,7	979	+95,4
374 024	Marienheide
374 028	Morsbach
374 032	Nümbrecht	2 218	-20,0	2	-71,4	12 159	-8,8	4	-84,0
374 036	Radevormwald, Stadt	1 578	-12,7	58	x	5 049	-16,7	104	x
374 040	Reichshof
374 044	Waldbröl, Stadt	2 186	+55,6	88	+450,0	5 632	+42,1	364	x
374 048	Wiehl, Stadt	1 678	+13,1	130	+51,2	4 070	+0,3	222	+82,0
374 052	Wipperfürth, Stadt	1 902	+56,7	219	+110,6	3 963	+20,0	422	+62,3
378 000	Rhein.-Berg. Kreis	13 673	+8,7	2 515	+14,0	37 613	+1,7	4 646	+6,7
378 004	Bergisch Gladbach, Stadt	5 898	+8,1	1 652	+26,6	14 115	+0,9	2 783	+18,6
378 008	Burscheid, Stadt	768	+8,6	73	+1,4	1 356	+11,7	144	-29,8
378 012	Kürten	497	+33,6	35	-22,2	1 753	+13,1	226	+247,7
378 016	Leichlingen (Rhld.), Stadt	663	+3,9	20	-63,0	9 271	-1,0	270	-28,8
378 020	Odenthal	1 897	+65,0	133	+13,7	3 133	+20,9	205	+13,3
378 024	Overath, Stadt	569	+30,5	83	+118,4	960	+9,2	128	-30,1
378 028	Rösrath, Stadt	1 744	+28,5	218	-3,1	2 931	+35,2	381	+15,5
378 032	Wermelskirchen, Stadt	1 637	-33,5	301	-14,2	4 094	-21,5	509	-23,5
382 000	Rhein-Sieg-Kreis	51 202	+6,5	9 385	+0,3	115 870	+4,1	19 020	-8,2
382 004	Alfter	609	-7,4	53	-25,4	1 940	+1,3	306	-6,1
382 008	Bad Honnef, Stadt	7 528	+27,5	1 718	+7,8	14 658	+3,0	3 743	-19,9
382 012	Bornheim, Stadt	1 716	-23,6	411	-35,8	4 705	-25,2	1 180	-46,5
382 016	Eitorf	3 116	+28,5	496	+237,4	6 817	+34,0	1 377	+306,2
382 020	Hennef (Sieg), Stadt	3 295	+0,7	343	+5,2	14 859	-1,5	531	-11,4
382 024	Königswinter, Stadt	10 162	+3,4	2 333	-0,6	20 690	+6,4	4 109	-5,8
382 028	Lohmar, Stadt	1 504	+46,7	172	-9,0	3 479	+55,2	407	-5,1
382 032	Meckenheim, Stadt	2 113	+28,6	627	+82,8	3 767	+17,3	876	+39,7
382 036	Much	1 806	-0,9	432	-21,9	4 479	-3,3	1 154	-5,3
382 040	Neunkirchen-Seelscheid
382 044	Niederkassel, Stadt	1 537	-5,1	342	-24,5	2 620	-11,0	625	-38,1
382 048	Rheinbach, Stadt	2 070	+2,5	338	-15,7	4 009	-24,9	533	-18,4
382 052	Ruppichterorth
382 056	Sankt Augustin, Stadt	1 229	-8,4	86	-51,4	2 266	-7,1	187	-41,0
382 060	Siegburg, Stadt	4 045	-8,5	526	-25,6	9 951	-2,3	1 264	-26,8
382 064	Swisttal	1 217	+38,3	308	+124,8	3 360	+37,0	440	+120,0
382 068	Troisdorf, Stadt	7 167	-2,6	1 014	-16,9	12 739	+15,0	2 007	+4,2
382 072	Wachtberg	555	+97,5	41	+86,4	1 120	+81,8	62	-16,2
382 076	Windeck	1 106	+24,4	124	x	2 737	+0,4	126	+472,7
300 000	Reg.-Bez. Köln	691 314	+6,9	213 938	+14,9	1465 557	+4,5	426 872	+14,2
512 000	Kreisfreie Städte								
512 000	Bottrop	4 139	+39,2	794	+24,1	8 114	+13,1	1 693	+17,9
513 000	Gelsenkirchen	14 891	+54,1	4 178	+72,5	29 996	+3,6	5 826	+39,7
515 000	Münster	65 965	+9,2	16 034	+23,5	149 770	+12,0	27 975	+17,5

Noch: 2.1 Kapazität und Leistung der Beherbergungsstätten nach Verwaltungsbezirken

Juli 2024

Amtliche Schlüsselnummer	Verwaltungsbezirk	Betriebe		Betten			Mittlere Aufenthaltsdauer ³⁾	
		geöffnete	Veränderung ¹⁾	angebotene	Veränderung ¹⁾	mittlere Auslastung ²⁾	aller Gäste	ausländischer Gäste
554 000	Kreis Borken	126	-3,1	5 307	+2,0	35,5	2,4	3,4
554 004	Ahaus, Stadt	13	+8,3	547	+13,3	34,0	2,0	1,9
554 008	Bocholt, Stadt	18	-5,3	765	+10,9	44,8	2,4	3,2
554 012	Borken, Stadt	14	-	556	-0,2	33,7	3,8	6,3
554 016	Gescher, Stadt	4	-	139	-4,1	36,2	1,5	1,3
554 020	Gronau (Westf.), Stadt	18	-5,3	747	-6,3	50,0	2,8	3,4
554 024	Heek	3	-25,0	191	-15,9	22,1	3,7	2,5
554 028	Heiden	3	-	107	-10,1	.	.	.
554 032	Isselburg, Stadt	5	-16,7	117	-25,9	24,2	1,7	1,5
554 036	Legden	5	-16,7	581	-7,6	25,5	1,7	1,9
554 040	Raesfeld	6	-	181	+9,7	23,0	1,9	1,6
554 044	Reken	11	+10,0	333	+16,4	28,4	1,9	3,2
554 048	Rhede, Stadt	5	-	82	-	30,4	1,9	1,8
554 052	Schöppingen	6	-14,3	228	+6,5	36,4	2,1	1,8
554 056	Stadtlohn, Stadt	1	-	16	-11,1	.	.	.
554 060	Südlohn	3	-	167	-	51,4	1,9	2,4
554 064	Velen, Stadt	6	-	355	+21,2	20,1	2,7	2,0
554 068	Vreden, Stadt	5	-	195	+11,4	40,4	1,6	1,5
558 000	Kreis Coesfeld	81	+1,3	4 138	+1,9	28,8	2,4	2,3
558 004	Ascheberg	5	-	311	-	29,5	1,6	1,4
558 008	Billerbeck, Stadt	7	-	351	-13,8	34,8	2,1	2,7
558 012	Coesfeld, Stadt	8	-	293	+17,2	59,8	2,6	3,4
558 016	Dülmen, Stadt	15	+7,1	525	+15,6	39,8	2,7	2,1
558 020	Havixbeck	7	+40,0	156	+15,6	53,0	4,6	1,3
558 024	Lüdinghausen, Stadt	7	-12,5	210	-	50,2	2,4	2,6
558 028	Nordkirchen	5	-	1 277	-	3,3	1,7	2,0
558 032	Nottuln	9	-	445	-2,2	33,6	2,9	2,2
558 036	Olfen, Stadt	5	-16,7	103	-5,5	47,8	2,7	1,5
558 040	Rosendahl	3	-	79	-	22,2	4,5	-
558 044	Senden	10	-	388	+4,3	38,5	2,0	2,2
562 000	Kreis Recklinghausen	85	-5,6	4 894	-2,5	46,5	2,1	1,8
562 004	Castrop-Rauxel, Stadt	6	-	391	+3,7	39,4	1,6	1,6
562 008	Datteln, Stadt	10	-	363	+2,0	55,1	2,8	2,6
562 012	Dorsten, Stadt	19	-5,0	515	+5,1	41,2	2,2	3,4
562 014	Gladbeck, Stadt	3	-25,0	444	-12,4	.	.	.
562 016	Haltern am See, Stadt	17	-10,5	952	-2,4	51,8	3,0	1,6
562 020	Herten, Stadt	4	-	225	+0,4	59,5	1,4	1,2
562 024	Marl, Stadt	9	-	485	+2,1	37,8	1,7	1,7
562 028	Oer-Erkenschwick, Stadt	5	-	486	-1,6	40,9	4,2	6,0
562 032	Recklinghausen, Stadt	9	-10,0	948	-8,5	44,6	1,6	1,5
562 036	Waltrop, Stadt	3	-	85	-	.	.	.
566 000	Kreis Steinfurt	166	+0,6	5 412	+5,6	38,3	2,6	2,4
566 004	Altenberge	5	-	197	-	31,7	2,9	8,3
566 008	Emsdetten, Stadt	9	-10,0	366	+5,8	33,6	1,8	1,8
566 012	Greven, Stadt	13	-	342	-	32,5	2,1	1,9
566 016	Hörstel, Stadt	15	-11,8	434	-10,0	36,0	2,9	2,6
566 020	Hopsten	2	-	55	-	.	.	.
566 024	Horstmar, Stadt	4	-	74	-9,8	26,4	2,6	11,7
566 028	Ibbenbüren, Stadt	16	+14,3	504	+9,6	36,7	2,0	1,9
566 032	Ladbergen	6	-	100	-	58,7	2,0	1,1
566 036	Laer	2	-	56	-	.	.	.
566 040	Lengerich, Stadt	7	-	167	-	36,2	2,0	1,9
566 044	Lienen	4	-	63	-	36,0	2,3	2,5
566 048	Lotte	1	-	14	-	.	.	.
566 052	Metelen	1	x	18	x	.	.	.
566 056	Mettingen	6	-14,3	262	+17,5	42,5	6,8	3,2
566 060	Neuenkirchen	2	-	72	-	.	.	.
566 064	Nordwalde	2	-	58	-	.	.	.
566 068	Ochtrup, Stadt	4	-	87	-	28,6	1,9	1,5
566 072	Recke	5	-	138	-	37,9	3,1	5,4
566 076	Rheine, Stadt	22	+4,8	995	+21,3	42,0	2,1	1,6
566 080	Saerbeck	5	-	207	-	26,9	2,6	1,3
566 084	Steinfurt, Stadt	8	-11,1	218	+4,8	31,4	2,0	2,0
566 088	Tecklenburg, Stadt	19	+11,8	803	+4,6	44,0	3,9	3,3
566 092	Westerkappeln	3	-	54	-	52,8	4,0	3,5
566 096	Wettringen	5	-	128	-	53,0	3,4	7,4

Anmerkungen Seite 9

Noch: 2.1 Kapazität und Leistung der Beherbergungsstätten nach Verwaltungsbezirken

Juli 2024

Amtliche Schlüsselnummer	Verwaltungsbezirk	Ankünfte				Übernachtungen			
		aller Gäste	Veränderung ¹⁾	ausländischer Gäste	Veränderung ¹⁾	aller Gäste	Veränderung ¹⁾	ausländischer Gäste	Veränderung ¹⁾
554 000	Kreis Borken	30 015	+4,4	6 078	+21,8	72 995	+12,2	20 424	+72,3
554 004	Ahaus, Stadt	2 974	+5,2	559	+44,1	6 060	-1,0	1 066	+23,1
554 008	Bocholt, Stadt	5 039	+17,0	1 517	+72,6	12 097	+36,8	4 863	+129,5
554 012	Borken, Stadt	4 391	+0,8	1 276	-4,6	16 882	+69,1	7 989	+180,8
554 016	Gescher, Stadt	989	+8,0	53	+15,2	1 513	-3,5	68	+11,5
554 020	Gronau (Westf.), Stadt	4 423	+9,9	746	+3,6	12 254	+3,8	2 542	-1,3
554 024	Heek	358	-42,7	26	-66,7	1 310	-36,1	64	-56,8
554 028	Heiden
554 032	Isselburg, Stadt	510	-50,6	110	-46,6	876	-45,8	167	-49,8
554 036	Legden	2 702	+15,9	573	+87,9	4 592	-4,6	1 092	+2,4
554 040	Raesfeld	691	+41,6	43	+138,9	1 291	+34,6	68	+126,7
554 044	Reken	1 744	+5,1	205	+18,5	3 378	-8,6	657	+45,0
554 048	Rhede, Stadt	659	-18,0	89	-50,0	1 254	-14,1	162	-50,8
554 052	Schöppingen	1 388	+6,0	61	-39,0	2 926	-23,2	107	-37,8
554 056	Stadtlohn, Stadt
554 060	Südlohn	1 374	-5,6	258	+1,6	2 660	+9,8	620	+62,7
554 064	Velen, Stadt	883	-2,4	188	+208,2	2 366	-5,9	371	+189,8
554 068	Vreden, Stadt	1 642	+19,2	363	+53,8	2 604	+27,8	558	+70,6
558 000	Kreis Coesfeld	22 697	+8,3	2 593	+34,1	55 257	+12,8	5 871	+38,3
558 004	Ascheberg	1 813	+6,3	226	+66,2	2 840	-0,7	309	+50,7
558 008	Billerbeck, Stadt	1 885	-30,7	274	-20,6	3 930	-17,2	730	+7,8
558 012	Coesfeld, Stadt	2 490	+8,9	203	+17,3	6 597	+56,4	685	+12,1
558 016	Dülmen, Stadt	4 964	+30,9	760	+150,0	13 432	+25,8	1 592	+66,5
558 020	Havixbeck	559	+22,1	19	-24,0	2 564	-1,6	25	-35,9
558 024	Lüdinghausen, Stadt	4 753	+14,0	326	+26,8	11 445	+10,8	851	+112,8
558 028	Nordkirchen	1 165	+36,7	84	+147,1	2 013	+29,3	164	+92,9
558 032	Nottuln	1 615	+0,8	194	+32,0	4 637	-3,8	436	+159,5
558 036	Olfen, Stadt	500	+37,0	71	x	1 355	+23,9	103	x
558 040	Rosendahl	233	-40,3	-	-100,0	1 044	+33,3	-	-100,0
558 044	Senden	2 720	+4,1	436	-10,8	5 400	+1,8	976	-9,5
562 000	Kreis Recklinghausen	38 669	+26,2	8 053	+7,5	79 417	+23,6	14 543	+7,6
562 004	Castrop-Rauxel, Stadt	2 865	+161,6	513	+285,7	4 603	+112,5	835	+115,8
562 008	Datteln, Stadt	3 157	+11,1	103	+37,3	8 839	+23,1	266	+29,8
562 012	Dorsten, Stadt	3 341	+22,8	867	+101,2	7 242	+10,0	2 987	+41,6
562 014	Gladbeck, Stadt
562 016	Haltern am See, Stadt	6 829	+21,9	484	+53,7	20 291	+24,8	796	+50,2
562 020	Herten, Stadt	3 066	+35,8	500	+7,1	4 147	+27,5	603	-2,4
562 024	Marl, Stadt	3 282	+17,6	979	+3,2	5 688	+5,3	1 627	-14,8
562 028	Oer-Erkenschwick, Stadt	1 617	+94,1	245	+353,7	6 773	+76,3	1 471	x
562 032	Recklinghausen, Stadt	8 143	+20,4	1 797	-14,7	13 111	+17,6	2 720	-16,3
562 036	Waltrop, Stadt
566 000	Kreis Steinfurt	37 366	+2,2	5 223	-14,2	96 876	-11,3	12 562	-26,6
566 004	Altenberge	680	-15,5	15	+50,0	1 965	-0,9	125	+26,3
566 008	Emsdetten, Stadt	2 062	-7,0	230	-22,3	3 757	-9,2	412	-37,1
566 012	Greven, Stadt	4 457	+3,6	558	-8,7	9 409	-35,8	1 044	-4,9
566 016	Hörstel, Stadt	5 393	+2,0	571	+9,8	15 582	-9,7	1 484	-9,5
566 020	Hopsten
566 024	Horstmar, Stadt	233	+4,0	12	-55,6	605	-39,7	140	-47,8
566 028	Ibbenbüren, Stadt	2 992	-0,4	453	-27,3	5 975	-15,2	881	-44,7
566 032	Ladbergen	1 951	-1,7	472	-19,9	3 844	-7,9	515	-21,1
566 036	Laer
566 040	Lengerich, Stadt	1 337	-3,3	171	-22,6	2 625	-17,9	317	-32,8
566 044	Lienen	912	+24,8	406	+17,3	2 062	-3,3	1 024	-12,0
566 048	Lotte
566 052	Metelen
566 056	Mettingen	610	-32,0	206	-37,4	4 159	-9,9	657	-36,2
566 060	Neuenkirchen
566 064	Nordwalde
566 068	Ochtrup, Stadt	395	-7,3	44	+7,3	770	+13,4	67	+6,3
566 072	Recke	846	+31,4	38	-34,5	2 584	+13,9	204	-64,1
566 076	Rheine, Stadt	6 048	+13,1	913	-18,4	12 967	-1,2	1 499	-50,5
566 080	Saerbeck	625	+7,0	78	+90,2	1 606	-28,6	101	+26,3
566 084	Steinfurt, Stadt	1 676	-12,7	189	-23,8	3 356	-22,3	385	-23,0
566 088	Tecklenburg, Stadt	3 743	+18,8	603	-3,1	14 456	+9,5	1 998	-14,1
566 092	Westerkappeln	223	-38,7	23	-65,7	884	-28,4	81	-42,1
566 096	Wettringen	2 162	-6,5	208	-10,7	7 452	-18,6	1 538	-1,3

Anmerkungen Seite 9

Noch: 2.1 Kapazität und Leistung der Beherbergungsstätten nach Verwaltungsbezirken

Juli 2024

Amtliche Schlüsselnummer	Verwaltungsbezirk	Betriebe		Betten			Mittlere Aufenthaltsdauer ³⁾	
		geöffnete	Veränderung ¹⁾	angebotene	Veränderung ¹⁾	mittlere Auslastung ²⁾	aller Gäste	ausländischer Gäste
570 000	Kreis Warendorf	85	–	3 112	+3,9	40,7	2,8	2,6
570 004	Ahlen, Stadt	8	–11,1	265	–11,1	25,2	2,2	5,5
570 008	Beckum, Stadt	8	+14,3	259	+53,3	33,8	1,9	1,6
570 012	Beelen	3	–	87	–	20,2	3,2	5,4
570 016	Drensteinfurt, Stadt	5	–	115	–5,0	26,3	1,5	1,7
570 020	Ennigerloh, Stadt	5	–	145	–	43,8	3,1	4,8
570 024	Everswinkel	4	–20,0	118	–4,1	56,9	3,8	14,0
570 028	Oelde, Stadt	8	+14,3	305	+25,5	27,8	1,7	2,3
570 032	Ostbevern	5	+25,0	299	+6,0	35,1	1,5	1,4
570 036	Sassenberg, Stadt	6	–	94	+2,2	20,4	3,5	4,4
570 040	Sendenhorst, Stadt	7	–	343	–1,4	73,3	5,5	1,6
570 044	Telgte, Stadt	7	–	296	–3,6	66,8	3,8	2,0
570 048	Wadersloh	3	–25,0	49	–23,4	27,2	3,8	21,0
570 052	Warendorf, Stadt	16	–	737	+2,9	36,9	2,3	3,1
500 000	Reg.-Bez. Münster	661	–0,9	35 592	+1,5	40,8	2,3	2,1
711 000	Kreisfreie Stadt Bielefeld	57	+3,6	4 170	+11,0	36,7	2,1	2,1
754 000	Kreis Gütersloh	90	+2,3	4 045	–0,6	38,4	2,3	2,4
754 004	Borgholzhausen, Stadt	1	–	31	–	.	.	.
754 008	Gütersloh, Stadt	19	+18,8	889	+2,3	44,8	2,6	2,1
754 012	Halle (Westf.), Stadt	10	–	579	+0,7	46,9	2,4	2,6
754 016	Harsewinkel, Stadt	6	–	453	+4,6	32,8	2,0	4,0
754 020	Herzebrock-Clarholz	4	–20,0	112	–14,5	20,2	3,4	8,2
754 024	Langenberg	–	–	–	–	–	–	–
754 028	Rheda-Wiedenbrück, Stadt	11	–	525	+0,4	26,8	1,7	1,8
754 032	Rietberg, Stadt	8	–	340	–7,1	43,3	1,8	1,8
754 036	Schloß Holte-Stukenbrock, Stadt	13	–	584	–1,5	41,4	2,3	2,2
754 040	Steinhagen	2	–	55	–1,8	.	.	.
754 044	Verl, Stadt	6	–	213	–5,8	31,5	1,3	1,2
754 048	Versmold, Stadt	6	–	98	+4,3	28,3	4,2	2,4
754 052	Werther (Westf.), Stadt	4	–	166	–2,9	41,1	1,9	2,2
758 000	Kreis Herford	52	–	2 654	+6,4	44,2	3,8	2,7
758 004	Bünde, Stadt	7	–	201	–5,2	41,9	2,9	3,8
758 008	Enger, Stadt	–	–	–	–	–	–	–
758 012	Herford, Stadt	12	+9,1	673	+65,8	27,9	1,7	2,2
758 016	Hiddenhausen	4	–	224	–0,4	31,1	2,0	2,8
758 020	Kirchlengern	1	–	17	–	.	.	.
758 024	Löhne, Stadt	9	–	461	–	74,3	12,8	30,1
758 028	Rödinghausen	3	–	160	–	47,0	4,3	18,3
758 032	Spenge, Stadt	2	–33,3	63	–61,3	.	.	.
758 036	Vlotho, Stadt	14	–	855	+0,5	42,3	5,3	1,6
762 000	Kreis Höxter	105	–7,9	6 028	–3,4	56,1	4,5	3,1
762 004	Bad Driburg, Stadt	30	–6,3	2 778	+1,1	72,2	9,2	3,1
762 008	Beverungen, Stadt	15	–6,3	425	–3,0	32,5	2,1	2,8
762 012	Borgentreich, Stadt	1	–	32	–	.	.	.
762 016	Brakel, Stadt	6	–	217	–9,6	26,5	3,1	5,4
762 020	Höxter, Stadt	21	–8,7	1 033	–0,5	51,6	3,1	2,6
762 024	Marienmünster, Stadt	3	–25,0	91	–15,0	.	.	.
762 028	Nieheim, Stadt	7	–	456	–12,1	36,7	4,7	5,0
762 032	Steinheim, Stadt	3	–	104	–	41,8	2,2	2,4
762 036	Warburg, Stadt	14	–17,6	659	–15,3	42,1	2,3	1,8
762 040	Willebadessen, Stadt	5	–	233	+0,4	41,6	3,1	3,6
766 000	Kreis Lippe	157	–0,6	8 465	–	51,0	4,6	3,8
766 004	Augustdorf	1	–	50	+19,0	.	.	.
766 008	Bad Salzuflen, Stadt	40	–	3 567	+0,7	66,1	6,2	2,1
766 012	Barntrop, Stadt	2	–	15	–	.	.	.
766 016	Blomberg, Stadt	4	–	78	–	28,2	1,8	2,8
766 020	Detmold, Stadt	19	–5,0	720	–5,4	39,8	2,0	1,8
766 024	Dörentrup	6	–	243	–0,4	42,9	3,7	4,2
766 028	Extertal	6	–	238	–	27,1	2,9	2,9
766 032	Horn-Bad Meinberg, Stadt	29	–	2 165	–0,6	47,7	5,8	5,4

Anmerkungen Seite 9

Noch: 2.1 Kapazität und Leistung der Beherbergungsstätten nach Verwaltungsbezirken

Juli 2024

Amtliche Schlüsselnummer	Verwaltungsbezirk	Ankünfte				Übernachtungen			
		aller Gäste	Veränderung ¹⁾	ausländischer Gäste	Veränderung ¹⁾	aller Gäste	Veränderung ¹⁾	ausländischer Gäste	Veränderung ¹⁾
570 000	Kreis Warendorf	19 271	+4,5	1 858	-1,7	53 170	+3,4	4 855	-9,1
570 004	Ahlen, Stadt	943	+5,8	82	-28,1	2 072	-5,6	452	-44,4
570 008	Beckum, Stadt	1 403	+78,3	218	+137,0	2 713	+93,8	359	+81,3
570 012	Beelen	171	-	21	-	539	+5,5	114	+21,3
570 016	Drensteinfurt, Stadt	607	+2,0	40	-48,1	937	-1,1	67	-62,8
570 020	Ennigerloh, Stadt	628	-17,5	57	+9,6	1 969	+9,1	271	+103,8
570 024	Everswinkel	555	+5,1	3	-76,9	2 083	+8,9	42	-35,4
570 028	Oelde, Stadt	1 724	+23,8	267	+4,7	2 967	+38,5	626	+36,4
570 032	Ostbevern	2 215	-5,7	360	-29,8	3 255	+14,4	498	-29,4
570 036	Sassenberg, Stadt	3 139	+14,7	257	+8,0	11 105	+3,5	1 120	-24,4
570 040	Sendenhorst, Stadt	1 322	+14,3	188	+75,7	7 328	-1,1	296	+44,4
570 044	Telgte, Stadt	2 010	-5,2	174	-12,6	7 705	-4,4	349	-18,8
570 048	Wadersloh	108	-31,2	4	-60,0	413	-25,9	84	-53,3
570 052	Warendorf, Stadt	4 446	-7,3	187	-6,5	10 084	-7,6	577	+45,7
500 000	Reg.-Bez. Münster	233 013	+11,8	44 811	+16,6	545 595	+7,2	93 749	+15,1
711 000	Kreisfreie Stadt Bielefeld	24 255	+4,9	4 011	+7,0	52 127	+4,4	8 244	-9,4
754 000	Kreis Gütersloh	24 246	+5,6	3 249	+20,7	55 549	-0,4	7 653	+37,2
754 004	Borgholzhausen, Stadt
754 008	Gütersloh, Stadt	4 519	-1,3	1 085	+4,1	11 763	-3,5	2 278	+6,0
754 012	Halle (Westf.), Stadt	3 442	+15,5	437	-1,1	8 415	+5,7	1 124	+46,2
754 016	Harsewinkel, Stadt	2 239	+89,4	352	+200,9	4 567	+68,2	1 413	+371,0
754 020	Herzebrock-Clarholz	206	-27,0	48	-51,5	703	-14,4	394	+10,1
754 024	Langenberg	-	-	-	-	-	-	-	-
754 028	Rheda-Wiedenbrück, Stadt	2 508	+20,2	296	+45,8	4 354	+19,3	525	+35,7
754 032	Rietberg, Stadt	2 604	-14,1	279	+179,0	4 562	-7,9	511	+223,4
754 036	Schloß Holte-Stukenbrock, Stadt	4 371	-6,1	397	-2,0	9 930	-0,6	865	-0,3
754 040	Steinhagen
754 044	Verl, Stadt	1 513	+35,7	260	+57,6	1 997	+12,5	323	+33,5
754 048	Versmold, Stadt	1 589	-16,0	80	-14,0	6 692	-24,0	191	-36,1
754 052	Werther (Westf.), Stadt	985	+29,3	12	-20,0	1 890	+1,3	26	-29,7
758 000	Kreis Herford	10 476	+18,2	1 339	+28,3	40 225	+8,4	3 549	+4,0
758 004	Bünde, Stadt	897	-6,6	104	+3,0	2 608	+2,0	398	+41,1
758 008	Enger, Stadt	-	-	-	-	-	-	-	-
758 012	Herford, Stadt	4 165	+25,9	386	+32,6	7 272	+32,3	833	+29,3
758 016	Hiddenhausen	1 076	+0,2	131	+33,7	2 160	+29,2	367	+70,7
758 020	Kirchlengern
758 024	Löhne, Stadt	836	+15,8	21	-	10 713	+1,1	633	+0,3
758 028	Rödinghausen	544	+25,9	12	-20,0	2 330	+35,9	219	-14,1
758 032	Spenge, Stadt
758 036	Vlotho, Stadt	2 569	+25,4	677	+35,1	13 559	+0,5	1 086	-19,8
762 000	Kreis Höxter	25 057	-10,3	3 264	+19,7	113 914	-5,5	10 209	+15,9
762 004	Bad Driburg, Stadt	6 717	+4,0	291	+19,8	61 858	+2,8	893	+24,9
762 008	Beverungen, Stadt	2 957	-16,0	403	+33,4	6 237	-16,2	1 113	+48,4
762 012	Borgentreich, Stadt
762 016	Brakel, Stadt	662	-11,7	90	+16,9	2 071	+3,4	484	+42,4
762 020	Höxter, Stadt	6 761	-29,0	685	+76,1	20 919	-25,9	1 808	+117,6
762 024	Marienmünster, Stadt
762 028	Nieheim, Stadt	1 348	-4,6	656	+5,1	6 354	-17,1	3 298	-3,9
762 032	Steinheim, Stadt	626	-5,9	52	-5,5	1 348	-0,4	126	+63,6
762 036	Warburg, Stadt	4 635	+14,1	796	+13,1	10 719	+15,9	1 430	+0,7
762 040	Willebadessen, Stadt	923	-11,8	257	-14,9	2 892	-4,8	926	-13,4
766 000	Kreis Lippe	39 182	-5,3	4 184	-1,7	180 279	-2,3	16 034	+16,4
766 004	Augustdorf
766 008	Bad Salzuflen, Stadt	11 871	+6,3	970	+2,6	73 808	+6,9	2 073	+26,0
766 012	Barntrup, Stadt
766 016	Blomberg, Stadt	371	-10,4	33	-34,0	681	-8,0	91	-15,0
766 020	Detmold, Stadt	4 996	-7,2	479	-22,7	10 045	-2,3	862	-37,6
766 024	Dörentrup	865	-25,2	21	x	3 229	-23,1	88	x
766 028	Extertal	880	-20,1	125	-31,3	2 562	-27,6	360	-32,3
766 032	Horn-Bad Meinberg, Stadt	5 641	-20,1	715	-15,7	32 731	-3,7	3 861	+23,0

Noch: 2.1 Kapazität und Leistung der Beherbergungsstätten nach Verwaltungsbezirken

Juli 2024

Amtliche Schlüsselnummer	Verwaltungsbezirk	Betriebe		Betten			Mittlere Aufenthaltsdauer ³⁾	
		geöffnete	Veränderung ¹⁾	angebotene	Veränderung ¹⁾	mittlere Auslastung ²⁾	aller Gäste	ausländischer Gäste
	Noch: Kreis Lippe							
766 036	Kalletal	10	–	200	–4,8	.	.	.
766 040	Lage, Stadt	9	+12,5	167	+1,2	44,2	3,1	8,1
766 044	Lemgo, Stadt	7	–	307	+15,4	27,6	1,9	1,9
766 048	Leopoldshöhe	3	–	41	–4,7	32,8	2,6	1,0
766 052	Lügde, Stadt	8	–11,1	263	–6,1	33,1	2,6	4,0
766 056	Oerlinghausen, Stadt	4	–	162	–	28,3	3,2	1,0
766 060	Schieder-Schwalenberg, Stadt	9	–	249	+2,5	31,7	3,0	3,6
766 064	Schlangen	–	–	–	–	–	–	–
770 000	Kreis Minden-Lübbecke	99	–3,9	6 664	–1,0	59,2	4,7	2,0
770 004	Bad Oeynhausen, Stadt	24	–	3 421	–0,6	72,5	9,2	1,5
770 008	Espelkamp, Stadt	8	–	269	–2,5	31,5	2,0	3,4
770 012	Hille	4	–	137	–2,8	36,5	2,7	2,3
770 016	Hüllhorst	3	–	142	+23,5	.	.	.
770 020	Lübbecke, Stadt	3	–	87	–8,4	.	.	.
770 024	Minden, Stadt	17	–5,6	698	–2,0	44,2	1,5	1,5
770 028	Petershagen, Stadt	13	–7,1	622	–3,7	39,8	4,7	2,8
770 032	Porta Westfalica, Stadt	7	–12,5	364	–1,4	36,2	2,4	1,4
770 036	Preußisch-Oldendorf, Stadt	11	–	643	+0,9	73,8	9,7	8,9
770 040	Rahden, Stadt	4	–	172	+1,8	34,4	2,6	3,0
770 044	Stemwede	5	–16,7	109	–17,4	20,8	2,0	3,7
774 000	Kreis Paderborn	114	+16,3	6 474	+18,3	47,8	3,0	2,7
774 004	Altenbeken	1	–	20	–	.	.	.
774 008	Bad Lippspringe, Stadt	13	–7,1	1 401	–2,4	76,5	6,4	2,4
774 012	Borchen	6	+20,0	206	+8,4	51,6	5,6	4,9
774 016	Büren, Stadt	10	–16,7	483	–7,6	22,8	2,0	1,9
774 020	Delbrück, Stadt	7	–	240	–1,2	36,6	2,3	1,9
774 024	Hövelhof	11	+10,0	305	+8,2	34,5	2,4	2,4
774 028	Lichtenau, Stadt	5	+150,0	126	+173,9	29,2	2,0	1,3
774 032	Paderborn, Stadt	44	+29,4	3 053	+37,4	40,1	2,1	2,9
774 036	Salzkotten, Stadt	5	+66,7	109	+28,2	.	.	.
774 040	Bad Wünnenberg, Stadt	12	+20,0	531	+24,4	59,7	5,4	3,2
700 000	Reg.-Bez. Detmold	674	+0,9	38 500	+3,4	49,3	3,7	2,7
	Kreisfreie Städte							
911 000	Bochum	41	+13,9	4 778	+14,6	48,4	1,7	1,7
913 000	Dortmund	75	+7,1	9 964	+2,9	41,3	1,7	1,6
914 000	Hagen	26	–	1 671	–2,5	42,1	2,7	1,9
915 000	Hamm	20	–	1 386	+1,5	31,5	1,5	1,4
916 000	Herne	10	–	714	–2,7	30,0	1,5	1,9
954 000	Ennepe-Ruhr-Kreis	61	–4,7	3 217	–2,9	45,4	2,9	1,8
954 004	Breckerfeld, Stadt	4	–	182	–	18,8	2,4	1,8
954 008	Ennepetal, Stadt	3	–25,0	245	–6,8	.	.	.
954 012	Gevelsberg, Stadt	5	–	162	–4,1	30,2	1,9	3,3
954 016	Hattingen, Stadt	20	–	1 127	+0,5	51,4	3,3	1,7
954 020	Herdecke, Stadt	5	–	376	–	55,3	2,2	1,6
954 024	Schwelm, Stadt	5	–	263	–0,8	25,7	1,4	1,2
954 028	Sprockhövel, Stadt	6	–	319	–	38,4	3,1	2,1
954 032	Wetter (Ruhr), Stadt	5	–	116	–12,8	.	.	.
954 036	Witten, Stadt	8	–20,0	427	–11,8	40,7	2,1	2,1
958 000	Hochsauerlandkreis	413	–0,5	26 403	+5,1	44,7	3,7	4,4
958 004	Arnsberg, Stadt	22	–8,3	1 496	–0,4	32,0	2,0	1,9
958 008	Bestwig	14	+7,7	744	+5,2	41,2	3,0	4,8
958 012	Brilon, Stadt	33	–	1 421	+1,9	42,0	4,5	3,7
958 016	Eslohe (Sauerland)	24	+14,3	989	+35,3	37,5	3,7	4,0
958 020	Hallenberg, Stadt	11	+10,0	509	+3,2	30,9	2,3	2,9
958 024	Marsberg, Stadt	11	+10,0	250	+5,0	36,6	4,3	2,1
958 028	Medebach, Stadt	24	+14,3	3 995	+1,8	66,9	4,6	7,0
958 032	Meschede, Stadt	24	+9,1	1 166	+12,9	42,7	2,6	2,7
958 036	Olsberg, Stadt	37	–5,1	1 088	–11,9	32,0	2,7	3,0
958 040	Schmallenberg, Stadt	76	–5,0	4 055	–2,1	52,7	4,5	3,5
958 044	Sundern (Sauerland), Stadt	29	–	1 409	–0,1	54,7	2,9	3,6
958 048	Winterberg, Stadt	108	–4,4	9 281	+11,6	36,2	3,6	4,3

Anmerkungen Seite 9

Noch: 2.1 Kapazität und Leistung der Beherbergungsstätten nach Verwaltungsbezirken

Juli 2024

Amtliche Schlüsselnummer	Verwaltungsbezirk	Ankünfte				Übernachtungen			
		aller Gäste	Veränderung ¹⁾	ausländischer Gäste	Veränderung ¹⁾	aller Gäste	Veränderung ¹⁾	ausländischer Gäste	Veränderung ¹⁾
	Noch: Kreis Lippe								
766 036	Kalletal
766 040	Lage, Stadt	677	+8,0	39	+85,7	2 104	–	314	+147,2
766 044	Lemgo, Stadt	1 366	+10,3	137	–14,4	2 630	+1,6	264	–16,2
766 048	Leopoldshöhe	163	+4,5	5	–70,6	417	+33,2	5	–72,2
766 052	Lügde, Stadt	1 070	–1,3	385	+13,2	2 830	–2,3	1 528	+21,9
766 056	Oerlinghausen, Stadt	347	–13,7	14	x	1 113	+7,5	14	x
766 060	Schieder-Schwalenberg, Stadt	2 440	–2,0	258	–13,1	7 208	+13,9	920	+9,5
766 064	Schlangen	–	–	–	–	–	–	–	–
770 000	Kreis Minden-Lübbecke	28 207	–	2 112	–15,0	132 653	+8,9	4 176	–26,5
770 004	Bad Oeynhausen, Stadt	8 342	–	638	–35,2	76 876	+16,0	952	–35,8
770 008	Espelkamp, Stadt	1 313	–9,9	83	–19,4	2 653	–14,2	281	–48,9
770 012	Hille	578	–34,6	73	–65,6	1 551	–39,2	165	–73,3
770 016	Hüllhorst
770 020	Lübbecke, Stadt
770 024	Minden, Stadt	6 972	–	503	–8,7	10 668	–4,2	760	–26,1
770 028	Petershagen, Stadt	2 027	–2,2	169	+445,2	9 492	+0,3	479	x
770 032	Porta Westfalica, Stadt	4 353	–5,6	402	+1,3	10 241	+6,4	548	–19,2
770 036	Preußisch-Oldendorf, Stadt	1 515	–12,2	30	–26,8	14 709	+5,3	267	+44,3
770 040	Rahden, Stadt	706	+16,9	79	+41,1	1 835	–15,2	240	–16,7
770 044	Stemwede	1 167	+205,5	88	+91,3	2 309	+75,7	329	–48,5
774 000	Kreis Paderborn	32 656	+6,7	4 308	+51,0	99 530	+10,2	11 763	+59,2
774 004	Altenbeken
774 008	Bad Lippspringe, Stadt	5 198	–13,6	311	–1,3	33 335	+2,7	756	–6,7
774 012	Borchen	588	–7,7	34	+240,0	3 293	–4,5	167	+153,0
774 016	Büren, Stadt	1 675	–18,6	254	+18,1	3 337	–29,4	486	+36,5
774 020	Delbrück, Stadt	1 137	–15,0	60	–33,3	2 665	–3,4	115	–31,1
774 024	Hövelhof	2 188	–7,8	342	+7,5	5 200	–2,9	828	+29,6
774 028	Lichtenau, Stadt	583	+223,9	29	–9,4	1 140	+170,1	37	–28,8
774 032	Paderborn, Stadt	18 918	+16,0	3 072	+75,1	39 381	+26,3	8 777	+89,8
774 036	Salzkotten, Stadt
774 040	Bad Wünnenberg, Stadt	1 890	+46,5	168	+76,8	10 245	+11,9	532	–15,0
700 000	Reg.-Bez. Detmold	184 079	+0,5	22 467	+13,4	674 277	+2,2	61 628	+14,7
	Kreisfreie Städte								
911 000	Bochum	43 377	+70,9	8 188	+148,0	72 543	+51,7	13 838	+101,2
913 000	Dortmund	78 374	+11,7	23 652	+18,2	132 282	+10,9	38 302	+23,6
914 000	Hagen	7 948	+4,3	1 668	+0,4	21 745	–3,2	3 241	–32,4
915 000	Hamm	8 948	+1,6	1 644	–3,7	13 553	–3,3	2 291	–9,2
916 000	Herne	4 455	+23,7	271	–37,4	6 646	+6,6	524	–32,8
954 000	Ennepe-Ruhr-Kreis	15 692	+0,3	1 970	+13,9	45 089	+3,4	3 548	–6,1
954 004	Breckerfeld, Stadt	448	+61,2	33	+312,5	1 062	–7,2	59	+247,1
954 008	Ennepetal, Stadt
954 012	Gevelsberg, Stadt	808	+26,6	56	–16,4	1 518	+16,3	185	–27,7
954 016	Hattingen, Stadt	5 750	+6,2	390	–5,3	18 730	+3,2	664	–34,6
954 020	Herdecke, Stadt	2 407	–18,0	357	–5,1	5 274	+1,9	565	–21,3
954 024	Schwelm, Stadt	1 516	–9,8	266	+58,3	2 099	–1,1	320	+22,6
954 028	Sprockhövel, Stadt	1 178	–14,8	370	–10,6	3 703	–3,5	774	–10,0
954 032	Wetter (Ruhr), Stadt
954 036	Witten, Stadt	2 555	+12,8	414	+103,9	5 389	+25,8	863	+120,2
958 000	Hochsauerlandkreis	105 544	+4,5	20 479	+1,9	386 735	+2,3	89 461	–2,3
958 004	Arnsberg, Stadt	7 311	+15,4	641	+37,0	14 620	+4,7	1 230	+37,9
958 008	Bestwig	3 411	–12,4	145	–39,6	10 121	–9,5	693	–21,4
958 012	Brilon, Stadt	5 269	–3,0	1 387	+2,4	23 815	–1,9	5 164	–6,1
958 016	Elslohe (Sauerland)	3 167	–0,2	156	+6,1	11 605	+8,1	627	+21,0
958 020	Hallenberg, Stadt	1 744	–12,6	352	+10,3	4 012	–19,9	1 012	–6,6
958 024	Marsberg, Stadt	1 317	+6,0	25	+150,0	5 675	+89,8	53	+96,3
958 028	Medebach, Stadt	19 163	+12,4	3 647	–4,0	88 304	+2,0	25 355	–5,5
958 032	Meschede, Stadt	7 427	–2,5	1 040	+7,2	19 620	+2,3	2 791	+1,8
958 036	Olsberg, Stadt	4 253	–2,9	651	–10,8	11 385	–6,0	1 982	–17,5
958 040	Schmallenberg, Stadt	14 482	+3,2	2 341	+12,3	65 473	–2,7	8 154	+13,8
958 044	Sundern (Sauerland), Stadt	9 208	+6,8	757	+9,9	27 032	+2,8	2 711	+17,5
958 048	Winterberg, Stadt	28 792	+5,7	9 337	+0,5	105 073	+6,6	39 689	–3,8

Noch: 2.1 Kapazität und Leistung der Beherbergungsstätten nach Verwaltungsbezirken

Juli 2024

Amtliche Schlüsselnummer	Verwaltungsbezirk	Betriebe		Betten			Mittlere Aufenthaltsdauer ³⁾	
		geöffnete	Veränderung ¹⁾	angebotene	Veränderung ¹⁾	mittlere Auslastung ²⁾	aller Gäste	ausländischer Gäste
962 000	Märkischer Kreis	94	-1,1	3 431	-	28,9	2,1	2,4
962 004	Altena, Stadt	8	-	297	-1,7	25,2	2,6	2,3
962 008	Balve, Stadt	10	-	353	-1,7	22,9	2,2	2,8
962 012	Halver, Stadt	2	-	36	-	.	.	.
962 016	Hemer, Stadt	8	-	148	+0,7	10,8	2,0	1,1
962 020	Herscheid	2	-	38	-	.	.	.
962 024	Iserlohn, Stadt	12	-	646	-0,3	30,1	1,9	2,4
962 028	Kierspe, Stadt	1	-50,0	20	-	.	.	.
962 032	Lüdenscheid, Stadt	12	-	629	+3,1	31,9	1,8	2,0
962 036	Meinerzhagen, Stadt	8	-	347	-0,6	29,2	2,4	2,7
962 040	Menden (Sauerland), Stadt	10	-	204	+0,5	18,9	1,9	1,3
962 044	Nachrodt-Wiblingwerde	3	-	210	-3,7	39,6	3,3	1,6
962 048	Neuenrade, Stadt	7	-	168	+2,4	34,6	2,0	1,7
962 052	Plettenberg, Stadt	8	-	264	-	36,5	2,3	2,4
962 056	Schalksmühle	-	-	-	-	-	-	-
962 060	Werdohl, Stadt	3	-	71	-1,4	37,1	2,9	6,3
966 000	Kreis Olpe	101	-4,7	3 783	-3,6	38,7	2,8	3,4
966 004	Attendorf, Stadt	19	-5,0	933	-3,2	36,3	2,2	2,9
966 008	Drolshagen, Stadt	8	-11,1	143	-13,9	33,8	2,9	2,9
966 012	Finnentrop	9	-	176	-11,1	34,8	3,7	4,4
966 016	Kirchhundem	16	-11,1	339	-14,6	30,4	3,3	1,9
966 020	LenneStadt, Stadt	31	-3,1	1 327	-0,7	48,5	3,6	4,1
966 024	Olpe, Stadt	14	-	641	+0,5	33,5	2,8	3,5
966 028	Wenden	4	-	224	-	22,1	2,1	3,3
970 000	Kreis Siegen-Wittgenstein	93	+3,3	4 759	-0,7	44,2	3,5	2,4
970 004	Bad Berleburg, Stadt	21	+10,5	1 075	-2,2	67,9	10,2	3,3
970 008	Burbach	8	-	668	+0,9	19,8	5,0	9,9
970 012	Erndtebrück	2	+100,0	53	+89,3	.	.	.
970 016	Freudenberg, Stadt	4	-20,0	160	-6,4	29,7	2,1	3,4
970 020	Hilchenbach, Stadt	13	+18,2	613	+11,3	48,9	8,0	1,8
970 024	Kreuztal, Stadt	4	-	84	-	34,9	2,1	2,0
970 028	Bad Laasphe, Stadt	10	-	531	-2,7	44,5	2,4	3,2
970 032	Netphen, Stadt	8	+14,3	301	+36,8	38,0	2,6	2,8
970 036	Neunkirchen	3	-	73	-2,7	.	.	.
970 040	Siegen, Stadt	12	-	941	-2,3	44,6	1,7	1,6
970 044	Wilnsdorf	8	-20,0	260	-34,0	23,1	1,9	2,0
974 000	Kreis Soest	145	-1,4	8 423	-0,3	53,7	4,1	2,3
974 004	Anröchte	2	-	39	-	.	.	.
974 008	Bad Sassendorf	23	-4,2	1 925	-0,7	78,1	6,5	2,1
974 012	Ense	1	-	12	-	.	.	.
974 016	Erwitte, Stadt	14	-12,5	863	-3,1	64,2	4,6	1,8
974 020	Geseke, Stadt	4	-	964	-	13,0	2,0	1,4
974 024	Lippetal	3	-	35	-	28,7	2,2	1,2
974 028	Lippstadt, Stadt	22	-4,3	1 115	-3,4	60,4	4,2	2,3
974 032	Möhnesee	22	+4,8	1 364	-0,4	60,5	4,1	3,1
974 036	Rüthen, Stadt	12	-	268	-0,4	18,0	3,8	1,7
974 040	Soest, Stadt	15	+7,1	962	+12,6	38,0	1,9	2,0
974 044	Warstein, Stadt	16	+6,7	471	-2,1	46,7	4,8	4,3
974 048	Welter	3	-	91	+26,4	13,4	2,3	11,3
974 052	Werl, Stadt	4	-20,0	189	-24,1	32,0	1,9	2,9
974 056	Wickede (Ruhr)	4	-	125	+1,6	83,9	6,7	1,7
978 000	Kreis Unna	55	-3,5	3 232	-2,7	32,2	2,0	1,7
978 004	Bergkamen, Stadt	5	+25,0	84	+29,2	.	.	.
978 008	Bönen	-	-	-	-	-	-	-
978 012	Fröndenberger/Ruhr, Stadt	5	-	171	-	26,3	1,5	1,6
978 016	Holzwickede	2	-	195	-	.	.	.
978 020	Kamen, Stadt	5	-	580	+0,2	48,5	2,5	1,5
978 024	Lünen, Stadt	10	-	624	+4,7	31,0	1,8	1,9
978 028	Schwerte, Stadt	7	-22,2	392	-10,3	24,0	1,5	1,1
978 032	Selm, Stadt	4	-20,0	419	-2,8	6,6	2,8	2,4
978 036	Unna, Stadt	6	-	326	-21,1	35,1	1,9	2,1
978 040	Werne, Stadt	11	-	441	+1,4	42,1	2,1	1,9
900 000	Reg.-Bez. Arnsberg	1 134	-0,2	71 761	+2,5	43,4	2,7	2,6
	Nordrhein-Westfalen	4 623	-0,5	334 661	+1,0	43,8	2,3	2,0

Anmerkungen Seite 9

Noch: 2.1 Kapazität und Leistung der Beherbergungsstätten nach Verwaltungsbezirken

Juli 2024

Amtliche Schlüsselnummer	Verwaltungsbezirk	Ankünfte				Übernachtungen			
		aller Gäste	Veränderung ¹⁾	ausländischer Gäste	Veränderung ¹⁾	aller Gäste	Veränderung ¹⁾	ausländischer Gäste	Veränderung ¹⁾
962 000	Märkischer Kreis	14 627	-1,4	1 516	-10,3	31 340	+0,3	3 570	-14,3
962 004	Altena, Stadt	916	-21,4	69	-62,1	2 364	-18,5	162	-73,0
962 008	Balve, Stadt	1 121	+13,6	129	+186,7	2 505	+14,2	361	+74,4
962 012	Halver, Stadt
962 016	Hemer, Stadt	471	+79,8	16	+433,3	949	+66,8	18	+350,0
962 020	Herscheid
962 024	Iserlohn, Stadt	3 104	-3,9	399	-7,2	6 025	-1,7	967	-17,1
962 028	Kierspe, Stadt
962 032	Lüdenscheid, Stadt	3 442	+7,9	414	-21,7	6 219	+3,2	821	-26,1
962 036	Meinerzhagen, Stadt	1 309	-21,9	64	+4,9	3 139	-25,4	171	+1,2
962 040	Menden (Sauerland), Stadt	635	+0,5	11	-57,7	1 195	+14,4	14	-75,4
962 044	Nachrodt-Wiblingwerde	656	+91,3	9	+80,0	2 194	+70,3	14	-
962 048	Neuenrade, Stadt	872	-16,5	134	+91,4	1 706	-11,4	222	+20,7
962 052	Plettenberg, Stadt	1 463	-10,7	218	-14,8	3 432	-2,0	523	+16,2
962 056	Schalksmühle	-	-	-	-	-	-	-	-
962 060	Werdohl, Stadt	278	+47,9	15	+15,4	817	+27,9	94	+91,8
966 000	Kreis Olpe	25 605	+2,5	4 080	+6,5	72 559	+0,8	13 888	+2,9
966 004	Attendorf, Stadt	8 593	+34,2	1 470	+83,1	19 218	+24,5	4 198	+34,8
966 008	Drolshagen, Stadt	2 285	-17,1	216	-29,4	6 699	-20,9	620	-33,0
966 012	Finnentrop	790	-12,1	164	-17,6	2 905	-2,5	717	+6,4
966 016	Kirchhundem	836	-22,4	43	+4,9	2 775	-4,5	82	-42,3
966 020	Lennestadt, Stadt	5 510	-3,6	1 178	-16,2	19 846	+2,5	4 808	-10,0
966 024	Olpe, Stadt	6 873	-6,7	882	-0,1	19 579	-6,9	3 049	+11,0
966 028	Wenden	718	-5,5	127	-34,2	1 537	-14,5	414	-25,0
970 000	Kreis Siegen-Wittgenstein	18 573	+6,6	3 880	+8,8	64 196	+1,5	9 484	+0,9
970 004	Bad Berleburg, Stadt	2 216	-3,0	225	-13,1	22 617	-4,3	737	-1,7
970 008	Burbach	793	+9,4	72	+22,0	3 999	-0,7	715	+9,2
970 012	Erndtebrück
970 016	Freudenberg, Stadt	711	-15,9	111	-37,6	1 472	+8,6	382	+74,4
970 020	Hilchenbach, Stadt	1 090	+6,3	73	+9,0	8 685	+3,7	133	-41,2
970 024	Kreuztal, Stadt	436	+17,8	58	+48,7	909	+4,7	114	+65,2
970 028	Bad Laasphe, Stadt	3 020	+8,5	1 208	-10,3	7 352	-6,3	3 855	-15,7
970 032	Netphen, Stadt	1 371	+80,2	74	-58,4	3 543	+123,0	205	-56,3
970 036	Neunkirchen
970 040	Siegen, Stadt	7 635	+6,2	1 944	+44,2	13 013	+7,7	3 108	+38,8
970 044	Wilnsdorf	931	-19,7	88	+35,4	1 739	-38,6	172	+49,6
974 000	Kreis Soest	38 197	-1,3	3 549	+15,0	157 403	+1,5	8 197	+8,3
974 004	Anröchte
974 008	Bad Sassendorf	7 520	-7,6	373	+12,7	49 011	+1,2	795	-2,2
974 012	Ense
974 016	Erwitte, Stadt	3 848	-1,5	140	-	17 884	-5,4	255	-47,2
974 020	Geseke, Stadt	1 942	+6,1	227	-12,0	3 886	+39,5	325	-8,7
974 024	Lippetal	587	+10,8	148	-1,3	1 275	+14,6	173	-18,4
974 028	Lippstadt, Stadt	6 186	-9,5	598	-2,3	25 800	-3,2	1 346	+5,2
974 032	Möhnesee	7 519	+0,8	496	+20,7	31 001	+6,8	1 538	+35,0
974 036	Rüthen, Stadt	1 101	-0,4	103	+5,1	4 158	-16,6	174	-25,0
974 040	Soest, Stadt	6 111	+27,9	1 067	+60,2	11 469	+24,3	2 143	+35,2
974 044	Warstein, Stadt	1 469	-4,2	194	-23,6	7 029	-3,0	837	-20,3
974 048	Welver	162	-24,3	14	+75,0	378	-4,3	158	+393,8
974 052	Werl, Stadt	991	-39,1	118	-15,1	1 861	-32,0	341	-1,4
974 056	Wickede (Ruhr)	488	-3,9	35	+483,3	3 251	+2,7	58	x
978 000	Kreis Unna	18 249	+5,7	3 325	+21,9	36 707	-0,8	5 609	+5,3
978 004	Bergkamen, Stadt
978 008	Bönen	-	-	-	-	-	-	-	-
978 012	Fröndenberg/Ruhr, Stadt	911	-13,1	106	+45,2	1 367	-4,5	172	+13,2
978 016	Holzwickede
978 020	Kamen, Stadt	3 530	+4,7	500	-2,3	8 729	-3,5	754	+7,9
978 024	Lünen, Stadt	3 251	+7,8	812	+23,8	5 987	-0,8	1 505	-18,6
978 028	Schwerte, Stadt	1 825	-3,8	199	+70,1	2 782	-18,0	223	+38,5
978 032	Selm, Stadt	1 805	+21,0	213	+446,2	5 076	+0,7	509	+447,3
978 036	Unna, Stadt	1 844	+8,3	240	+31,9	3 547	+2,4	494	+23,8
978 040	Werne, Stadt	2 727	+7,4	515	+25,0	5 759	+5,7	979	+0,3
900 000	Reg.-Bez. Arnsberg	379 589	+9,9	74 222	+16,2	1040 798	+5,1	191 953	+5,9
	Nordrhein-Westfalen	2 141 074	+11,3	549 474	+23,6	4 973 504	+6,4	1 122 107	+16,9

Anmerkungen Seite 9

2.2 Kapazität und Leistung der Beherbergungsstätten nach Gemeindegruppen und Betriebsarten

Juli 2024

Gemeindegruppe Betriebsart	Betriebe		Betten			Mittlere Aufenthaltsdauer ³⁾	
	geöffnete	Veränderung ¹⁾	angebotene	Veränderung ¹⁾	mittlere Auslastung ²⁾	aller Gäste	ausländischer Gäste
Mineral-, Moor-, Sole- und Thermalbäder	262	-2,6	23 378	-0,4	65,6	4,5	1,9
Hotels	85	-3,4	7 412	-1,3	49,5	2,0	1,8
Gasthöfe	2	-	53	-	.	.	.
Pensionen	53	-1,9	1 568	+0,4	.	.	.
Hotels garnis	34	-2,9	2 603	-3,3	50,3	1,9	1,9
Erholungs-, Ferien-, Schulungsheime	10	-	1 450	-	33,6	4,0	4,6
Ferienhäuser, -wohnungen, -zentren	15	-	360	+2,9	47,7	6,7	8,2
Hütten, Jugendherbergen u. Ä.	7	-	610	+1,8	38,7	2,8	2,4
Vorsorge- und Reha-Kliniken	45	-2,2	9 322	+0,7	93,5	22,4	26,3
Campingplätze	11	-8,3	.	.	.	2,3	1,8
Heilklimatische Kurorte	125	-3,8	10 845	+9,2	38,7	4,0	4,3
Hotels	39	-4,9	2 856	-6,4	41,0	2,4	3,1
Gasthöfe	12	-	351	+0,9	.	.	.
Pensionen	16	-15,8	394	-13,2	26,2	2,4	2,4
Hotels garnis	5	-	297	-0,3	.	.	.
Erholungs-, Ferien-, Schulungsheime	13	-	947	+1,2	43,0	4,3	6,1
Ferienhäuser, -wohnungen, -zentren	27	-	4 951	+30,5	.	.	.
Hütten, Jugendherbergen u. Ä.	5	-	429	-0,5	.	.	.
Vorsorge- und Reha-Kliniken	3	-	620	-	100,0	25,5	-
Campingplätze	5	-
Kneippkurorte	144	-	5 666	+0,7	40,0	3,1	3,1
Hotels	36	+5,9	2 034	+7,2	33,7	2,2	3,2
Gasthöfe	13	-13,3	220	-13,7	.	.	.
Pensionen	13	-7,1	221	-7,1	35,5	2,8	1,9
Hotels garnis	10	-	499	+27,0	50,5	1,8	1,8
Erholungs-, Ferien-, Schulungsheime	5	-	250	-	.	.	.
Ferienhäuser, -wohnungen, -zentren	39	+8,3	1 091	+3,6	33,7	4,4	5,7
Hütten, Jugendherbergen u. Ä.	12	-7,7	1 027	-11,2	37,8	3,1	2,9
Vorsorge- und Reha-Kliniken	2	-33,3	324	-15,6	.	.	.
Campingplätze	14	-	.	.	.	3,2	2,7
Kneippheilbäder	132	-0,8	7 343	+0,4	50,9	4,8	3,2
Hotels	44	+4,8	2 720	+2,8	46,8	2,8	3,2
Gasthöfe	20	-9,1	485	-8,8	24,2	2,8	3,3
Pensionen	15	-6,3	270	-6,9	.	.	.
Hotels garnis	4	-20,0	110	-6,0	.	.	.
Erholungs-, Ferien-, Schulungsheime	8	-	1 204	+4,2	.	.	.
Ferienhäuser, -wohnungen, -zentren	30	+3,4	988	+2,0	.	.	.
Hütten, Jugendherbergen u. Ä.	2	-	187	+0,5	.	.	.
Vorsorge- und Reha-Kliniken	7	-	1 379	-2,6	.	.	.
Campingplätze	2	-
Heilbäder zusammen	663	-1,9	47 232	+1,9	54,2	4,2	2,7
Hotels	204	-0,5	15 022	-0,5	45,3	2,2	2,3
Gasthöfe	47	-7,8	1 109	-6,6	25,7	2,5	3,2
Pensionen	97	-5,8	2 453	-3,5	40,7	4,1	3,4
Hotels garnis	53	-3,6	3 509	+0,2	48,4	1,9	1,9
Erholungs-, Ferien-, Schulungsheime	36	-	3 851	+1,6	35,2	4,7	5,5
Ferienhäuser, -wohnungen, -zentren	111	+3,7	7 390	+19,9	38,8	5,4	5,9
Hütten, Jugendherbergen u. Ä.	26	-3,7	2 253	-5,1	32,9	2,9	2,6
Vorsorge- und Reha-Kliniken	57	-3,4	11 645	-0,3	92,4	23,3	24,9
Campingplätze	32	-3,0	.	.	.	2,7	2,2

Anmerkungen Seite 9

Noch: 2.2 Kapazität und Leistung der Beherbergungsstätten nach Gemeindegruppen und Betriebsarten

Juli 2024

Gemeindegruppe Betriebsart	Ankünfte				Übernachtungen			
	aller Gäste	Verände- rung ¹⁾	aus- ländischer Gäste	Verände- rung ¹⁾	aller Gäste	Verände- rung ¹⁾	aus- ländischer Gäste	Verände- rung ¹⁾
Mineral-, Moor-, Sole- und Thermalbäder	107 840	-0,9	24 743	+6,1	489 196	+4,2	47 834	+6,5
Hotels	56 198	-0,8	14 581	-0,3	113 109	-1,5	25 882	-1,6
Gasthöfe
Pensionen
Hotels garnis	21 337	+4,6	7 823	+24,0	40 617	+6,8	14 699	+23,9
Erholungs-, Ferien-, Schulungsheime	3 759	-33,6	149	-31,0	15 097	-11,7	687	-19,1
Ferienhäuser, -wohnungen, -zentren	795	-0,3	217	-2,7	5 328	+0,6	1 780	+28,2
Hütten, Jugendherbergen u. Ä.	2 610	-9,1	377	-10,2	7 324	-8,0	893	+17,5
Vorsorge- und Reha-Kliniken	12 085	+17,9	6	-	270 248	+8,8	158	-12,2
Campingplätze	6 558	-5,0	1 356	+7,4	14 856	-5,0	2 454	+18,3
Heilklimatische Kurorte	32 810	+3,5	10 007	+0,8	130 540	+3,9	43 010	-3,8
Hotels	14 858	+10,7	4 746	+12,4	35 909	+5,4	14 704	+1,2
Gasthöfe
Pensionen	1 336	-14,5	259	+5,7	3 206	-6,7	614	+1,8
Hotels garnis
Erholungs-, Ferien-, Schulungsheime	2 469	+3,0	161	-42,9	10 508	+5,0	984	-35,5
Ferienhäuser, -wohnungen, -zentren
Hütten, Jugendherbergen u. Ä.
Vorsorge- und Reha-Kliniken	758	+14,5	-	-	19 339	+4,8	-	-
Campingplätze
Kneippkurorte	30 694	+0,9	4 643	-12,6	94 303	+1,2	14 267	-19,3
Hotels	9 207	-5,3	1 965	+8,4	20 599	-1,9	6 356	+6,7
Gasthöfe
Pensionen	877	-11,0	132	+17,9	2 429	-12,6	254	-10,6
Hotels garnis	4 196	+42,6	287	-15,8	7 680	+39,4	526	-30,4
Erholungs-, Ferien-, Schulungsheime
Ferienhäuser, -wohnungen, -zentren	2 546	-15,4	310	-61,7	11 327	-14,4	1 777	-59,7
Hütten, Jugendherbergen u. Ä.	3 933	+4,4	302	+19,4	12 027	+3,9	874	+53,3
Vorsorge- und Reha-Kliniken
Campingplätze	7 858	+1,5	1 541	-19,4	25 162	+7,1	4 091	-25,5
Kneippheilbäder	23 964	+5,4	4 466	+3,4	115 108	-5,7	14 466	+3,1
Hotels	13 985	+6,5	3 190	-2,5	39 447	+0,5	10 238	-5,7
Gasthöfe	1 241	-5,5	176	-16,6	3 472	-3,6	575	-5,3
Pensionen
Hotels garnis
Erholungs-, Ferien-, Schulungsheime
Ferienhäuser, -wohnungen, -zentren
Hütten, Jugendherbergen u. Ä.
Vorsorge- und Reha-Kliniken
Campingplätze
Heilbäder zusammen	195 308	+0,8	43 859	+2,3	829 147	+2,3	119 577	-1,4
Hotels	94 248	+1,4	24 482	+2,3	209 064	-0,1	57 180	-0,8
Gasthöfe	3 269	-10,2	423	-4,1	8 165	-3,2	1 361	+2,9
Pensionen	7 487	-13,1	818	+3,4	30 816	-1,2	2 748	-5,5
Hotels garnis	27 298	+9,5	8 462	+22,1	52 539	+11,5	16 040	+20,3
Erholungs-, Ferien-, Schulungsheime	8 542	-17,6	324	-34,9	39 918	-13,6	1 768	-25,5
Ferienhäuser, -wohnungen, -zentren	16 348	+0,1	5 268	-9,8	88 328	+1,6	30 834	-8,3
Hütten, Jugendherbergen u. Ä.	7 818	-5,0	827	-13,5	22 961	-2,3	2 185	+21,1
Vorsorge- und Reha-Kliniken	14 300	+17,9	7	-	333 461	+6,7	174	-6,5
Campingplätze	15 998	-3,6	3 248	-6,7	43 895	-2,3	7 287	-10,2

Anmerkungen Seite 9

Noch: 2.2 Kapazität und Leistung der Beherbergungsstätten nach Gemeindegruppen und Betriebsarten

Juli 2024

Gemeindegruppe Betriebsart	Betriebe		Betten			Mittlere Aufenthaltsdauer ³⁾	
	geöffnete	Veränderung ¹⁾	angebotene	Veränderung ¹⁾	mittlere Auslastung ²⁾	aller Gäste	ausländischer Gäste
Luftkurorte	261	-1,1	10 878	+0,6	45,9	3,0	3,1
Hotels	75	-2,6	3 545	-1,2	44,7	2,2	2,4
Gasthöfe	23	-8,0	515	-7,7	29,6	1,8	1,9
Pensionen	34	-	662	-1,6	55,1	3,6	2,6
Hotels garnis	13	+18,2	267	+20,3	.	.	.
Erholungs-, Ferien-, Schulungsheime	19	-5,0	1 523	+10,0	39,9	4,1	1,9
Ferienhäuser, -wohnungen, -zentren	53	+1,9	2 329	+0,1	49,8	4,9	5,4
Hütten, Jugendherbergen u. Ä.	18	-5,3	1 364	-1,5	42,5	2,8	1,8
Vorsorge- und Reha-Kliniken	2	-	673	-	.	.	.
Campingplätze	24	-	.	.	.	2,8	2,9
Erholungsorte	323	+0,3	14 472	+0,2	39,5	2,9	3,2
Hotels	97	-3,0	4 681	-1,2	37,6	1,9	2,1
Gasthöfe	24	-	402	-0,5	22,8	2,1	2,7
Pensionen	23	+4,5	524	+5,2	39,5	4,0	4,2
Hotels garnis	20	+5,3	768	+1,6	.	.	.
Erholungs-, Ferien-, Schulungsheime	37	-	2 532	-1,5	38,2	3,7	3,6
Ferienhäuser, -wohnungen, -zentren	54	+8,0	2 205	+5,3	44,2	5,2	6,9
Hütten, Jugendherbergen u. Ä.	22	-	2 814	-0,7	35,0	3,2	3,7
Vorsorge- und Reha-Kliniken	4	-	546	-	.	.	.
Campingplätze	42	-4,5	.	.	.	2,8	2,7
Sonstige Gemeinden	3 376	-0,3	262 079	+0,9	42,0	2,1	1,9
Hotels	1 435	-1,0	142 628	+0,3	41,5	1,7	1,8
Gasthöfe	178	-3,8	3 664	-2,3	26,4	2,0	2,4
Pensionen	138	-1,4	3 552	+1,1	42,1	3,5	5,7
Hotels garnis	804	-0,1	60 522	+1,8	41,5	1,7	1,8
Erholungs-, Ferien-, Schulungsheime	228	-1,7	25 158	-1,0	32,0	4,3	3,2
Ferienhäuser, -wohnungen, -zentren	207	+12,5	9 139	+6,0	56,9	4,3	5,7
Hütten, Jugendherbergen u. Ä.	132	+2,3	11 028	+4,3	38,1	2,7	2,6
Vorsorge- und Reha-Kliniken	45	-	6 388	+0,6	92,2	27,6	83,0
Campingplätze	209	-3,2	.	.	.	3,0	2,8
Nordrhein-Westfalen	4 623	-0,5	334 661	+1,0	43,8	2,3	2,0
Hotels	1 811	-1,1	165 876	+0,2	41,8	1,8	1,8
Gasthöfe	272	-4,6	5 690	-3,5	26,3	2,1	2,5
Pensionen	292	-2,3	7 191	-0,5	42,6	3,7	4,8
Hotels garnis	890	-	65 066	+1,8	41,9	1,7	1,8
Erholungs-, Ferien-, Schulungsheime	320	-1,5	33 064	-0,3	33,2	4,3	3,4
Ferienhäuser, -wohnungen, -zentren	425	+8,1	21 063	+9,7	48,4	4,7	5,9
Hütten, Jugendherbergen u. Ä.	198	+0,5	17 459	+1,7	37,3	2,8	2,7
Vorsorge- und Reha-Kliniken	108	-1,8	19 252	-	90,9	24,6	60,4
Campingplätze	307	-3,2	.	.	.	3,0	2,7

Anmerkungen Seite 9

Noch: 2.2 Kapazität und Leistung der Beherbergungsstätten nach Gemeindegruppen und Betriebsarten

Juli 2024

Gemeindegruppe Betriebsart	Ankünfte				Übernachtungen			
	aller Gäste	Verände- rung ¹⁾	aus- ländischer Gäste	Verände- rung ¹⁾	aller Gäste	Verände- rung ¹⁾	aus- ländischer Gäste	Verände- rung ¹⁾
Luftkurorte	59 618	+3,1	14 009	-0,2	181 744	+2,8	42 910	-3,8
Hotels	22 041	+3,5	5 863	-2,6	48 545	+7,8	13 872	-3,0
Gasthöfe	2 647	-6,8	320	-22,0	4 642	-15,1	610	-25,3
Pensionen	3 115	-7,8	316	-11,5	11 303	+4,5	810	-20,4
Hotels garnis
Erholungs-, Ferien-, Schulungsheime	4 147	+44,2	48	+242,9	17 166	+15,4	92	+411,1
Ferienhäuser, -wohnungen, -zentren	7 304	-11,3	3 070	-16,1	35 953	-8,4	16 703	-12,4
Hütten, Jugendherbergen u. Ä.	6 375	+1,6	434	-0,7	17 624	-4,5	787	-30,0
Vorsorge- und Reha-Kliniken
Campingplätze	10 604	+4,6	3 047	+25,5	29 905	+9,2	8 705	+23,7
Erholungsorte	81 383	-0,2	14 381	-2,1	238 856	+0,2	46 264	+17,5
Hotels	26 999	+0,9	5 447	+7,1	51 449	-2,9	11 611	+1,0
Gasthöfe	1 345	-1,8	172	-27,1	2 845	-5,7	464	-27,4
Pensionen	1 611	+2,0	143	+37,5	6 424	-5,8	597	-25,3
Hotels garnis
Erholungs-, Ferien-, Schulungsheime	7 972	-3,8	321	-33,4	29 653	-4,1	1 159	-38,2
Ferienhäuser, -wohnungen, -zentren	5 838	-8,6	2 200	-12,1	30 226	+38,1	15 105	+89,5
Hütten, Jugendherbergen u. Ä.	9 547	-4,5	1 283	+55,7	30 501	-12,8	4 766	+51,2
Vorsorge- und Reha-Kliniken
Campingplätze	23 002	+4,4	4 144	-9,9	65 065	-0,8	11 022	-2,5
Sonstige Gemeinden	1 804 765	+13,5	477 225	+28,0	3 723 757	+7,9	913 356	+21,0
Hotels	1 070 632	+14,8	311 801	+29,7	1 821 656	+11,8	549 021	+26,9
Gasthöfe	14 397	-7,5	1 792	+10,8	29 344	-7,7	4 373	-8,0
Pensionen	12 997	-4,1	1 951	+0,4	45 852	-5,2	11 203	+6,0
Hotels garnis	447 840	+12,5	123 391	+28,3	775 999	+6,1	218 175	+15,7
Erholungs-, Ferien-, Schulungsheime	56 133	+9,8	2 861	+23,4	242 546	+4,7	9 121	-10,3
Ferienhäuser, -wohnungen, -zentren	37 069	+16,5	7 851	+6,6	161 167	+3,8	44 997	-5,2
Hütten, Jugendherbergen u. Ä.	48 723	+14,6	8 289	+11,0	129 604	-3,5	21 669	+13,5
Vorsorge- und Reha-Kliniken	6 606	+11,8	11	-8,3	182 579	+1,7	913	-2,4
Campingplätze	110 368	+11,2	19 278	+23,6	335 010	+8,7	53 884	+33,8
Nordrhein-Westfalen	2 141 074	+11,3	549 474	+23,6	4 973 504	+6,4	1 122 107	+16,9
Hotels	1 213 920	+13,1	347 593	+26,2	2 130 714	+10,0	631 684	+22,4
Gasthöfe	21 658	-7,5	2 707	+0,1	44 996	-7,6	6 808	-9,6
Pensionen	25 210	-7,0	3 228	+1,0	94 395	-2,9	15 358	+0,4
Hotels garnis	482 482	+12,2	133 435	+27,5	841 437	+6,3	237 086	+15,4
Erholungs-, Ferien-, Schulungsheime	76 794	+5,7	3 554	+7,3	329 283	+1,7	12 140	-15,9
Ferienhäuser, -wohnungen, -zentren	66 559	+6,0	18 389	-5,1	315 674	+4,1	107 639	-0,5
Hütten, Jugendherbergen u. Ä.	72 463	+8,1	10 833	+11,9	200 690	-5,0	29 407	+16,8
Vorsorge- und Reha-Kliniken	22 016	+15,7	18	-5,3	542 440	+4,9	1 087	-3,0
Campingplätze	159 972	+8,1	29 717	+13,8	473 875	+6,2	80 898	+21,2

Anmerkungen Seite 9

2.3 Kapazität und Leistung der Beherbergungsstätten nach Reisegebieten und Betriebsarten

Juli 2024

Reisegebiet Betriebsart	Betriebe		Betten			Mittlere Aufenthaltsdauer ³⁾	
	geöffnete	Veränderung ¹⁾	angebotene	Veränderung ¹⁾	mittlere Auslastung ²⁾	aller Gäste	ausländischer Gäste
Eifel und Region Aachen	393	-0,3	20 116	+0,9	45,4	2,5	2,4
Hotels	111	-3,5	6 314	-0,8	48,4	1,8	1,8
Gasthöfe	13	-7,1	340	-7,9	34,7	1,9	1,9
Pensionen	19	-5,0	308	-3,1	39,5	2,2	1,9
Hotels garnis	63	-	3 809	+0,6	51,1	1,8	1,8
Erholungs-, Ferien-, Schulungsheime	38	-2,6	2 803	-0,5	30,8	4,4	3,4
Ferienhäuser, -wohnungen, -zentren	69	+7,8	3 337	+4,2	45,9	5,0	5,6
Hütten, Jugendherbergen u. Ä.	32	+3,2	2 649	+2,6	36,9	3,1	3,3
Vorsorge- und Reha-Kliniken	5	-	556	+12,6	90,6	24,0	26,3
Campingplätze	43	-	.	.	.	2,9	2,8
Niederrhein	498	-3,5	28 695	-2,7	40,4	2,3	2,0
Hotels	198	-3,9	15 306	-5,0	38,0	1,8	1,8
Gasthöfe	33	-	788	+5,6	.	.	.
Pensionen	24	+14,3	712	+15,8	36,8	2,6	4,3
Hotels garnis	89	-5,3	4 616	-3,0	38,6	1,9	2,0
Erholungs-, Ferien-, Schulungsheime	22	-4,3	2 616	+3,8	33,6	3,3	2,7
Ferienhäuser, -wohnungen, -zentren	43	-4,4	1 156	-1,9	44,8	4,4	6,4
Hütten, Jugendherbergen u. Ä.	24	-	2 142	-2,9	36,8	2,7	1,9
Vorsorge- und Reha-Kliniken	8	-	1 359	+0,7	94,7	26,5	61,6
Campingplätze	57	-8,1
Münsterland	544	-0,2	27 918	+1,6	39,5	2,4	2,3
Hotels	251	-0,4	13 909	+3,2	40,4	1,8	2,0
Gasthöfe	37	-7,5	622	-11,1	23,5	2,0	2,2
Pensionen	34	-2,9	935	-2,4	.	.	.
Hotels garnis	55	+3,8	2 911	+0,2	.	.	.
Erholungs-, Ferien-, Schulungsheime	44	-	6 122	-1,7	.	.	.
Ferienhäuser, -wohnungen, -zentren	51	+4,1	1 306	-2,2	.	.	.
Hütten, Jugendherbergen u. Ä.	18	+12,5	1 473	+19,7	35,9	2,6	2,4
Vorsorge- und Reha-Kliniken	5	-	640	-0,6	89,5	22,6	-
Campingplätze	49	-3,9	.	.	.	3,1	3,7
Teutoburger Wald	674	+0,9	38 500	+3,4	49,3	3,7	2,7
Hotels	249	+0,8	15 404	+6,0	38,3	2,0	2,3
Gasthöfe	45	-10,0	861	-8,4	22,8	2,0	3,2
Pensionen	90	-3,2	2 414	-0,3	39,9	4,4	7,6
Hotels garnis	79	+6,8	4 178	+13,7	38,8	1,9	1,8
Erholungs-, Ferien-, Schulungsheime	42	-6,7	3 414	-5,8	33,9	4,2	3,3
Ferienhäuser, -wohnungen, -zentren	53	+26,2	1 448	+6,2	44,6	5,6	9,6
Hütten, Jugendherbergen u. Ä.	30	-	2 191	+2,1	29,3	3,2	4,4
Vorsorge- und Reha-Kliniken	38	-2,6	8 590	+0,6	91,1	23,2	-
Campingplätze	48	-	.	.	.	3,2	2,9
Sauerland	753	-1,3	42 040	+2,7	44,7	3,5	3,9
Hotels	240	-2,4	14 244	-1,8	40,7	2,3	2,8
Gasthöfe	90	-1,1	2 052	-0,9	25,8	2,2	2,6
Pensionen	85	-3,4	1 916	-3,5	45,5	3,8	3,0
Hotels garnis	36	-5,3	1 584	-5,1	.	.	.
Erholungs-, Ferien-, Schulungsheime	49	+2,1	4 555	+6,0	33,8	4,2	5,8
Ferienhäuser, -wohnungen, -zentren	146	+2,8	11 688	+12,4	.	.	.
Hütten, Jugendherbergen u. Ä.	41	-	2 809	+1,8	29,7	3,1	3,8
Vorsorge- und Reha-Kliniken	20	-4,8	3 192	-1,8	87,7	23,7	-
Campingplätze	46	-4,2	.	.	.	3,2	3,4
Siegerland-Wittgenstein	93	+3,3	4 759	-0,7	44,2	3,5	2,4
Hotels	41	+2,5	2 176	+2,4	40,3	1,9	2,2
Gasthöfe	10	-9,1	175	-5,4	19,0	2,0	2,8
Pensionen	7	-	113	-0,9	39,5	5,4	3,2
Hotels garnis	10	+11,1	584	+4,1	25,5	3,1	4,2
Erholungs-, Ferien-, Schulungsheime	10	-	687	-12,5	23,1	3,4	7,7
Ferienhäuser, -wohnungen, -zentren	8	+33,3	137	+50,5	27,7	4,2	6,0
Hütten, Jugendherbergen u. Ä.	1	-	59	-10,6	.	.	.
Vorsorge- und Reha-Kliniken	4	-	828	-4,3	93,0	29,5	16,0
Campingplätze	2	-

Anmerkungen Seite 9

Noch: 2.3 Kapazität und Leistung der Beherbergungsstätten nach Reisegebieten und Betriebsarten

Juli 2024

Reisegebiet Betriebsart	Ankünfte				Übernachtungen			
	aller Gäste	Verände- rung ¹⁾	aus- ländischer Gäste	Verände- rung ¹⁾	aller Gäste	Verände- rung ¹⁾	aus- ländischer Gäste	Verände- rung ¹⁾
Eifel und Region Aachen	134 284	+1,9	44 977	+1,4	340 329	+0,2	109 507	+6,3
Hotels	51 886	+1,0	19 310	+2,3	94 364	+0,1	34 279	-1,2
Gasthöfe	1 927	+1,5	394	-10,5	3 662	-7,0	743	-18,8
Pensionen	1 646	-1,4	522	-8,9	3 680	-1,0	1 000	-9,6
Hotels garnis	32 803	+8,9	11 107	+13,8	60 367	+8,6	19 801	+8,8
Erholungs-, Ferien-, Schulungsheime	5 873	-5,0	224	-42,4	26 080	-21,2	758	-33,7
Ferienhäuser, -wohnungen, -zentren	9 517	-12,8	5 167	-18,1	47 468	+10,8	29 019	+15,7
Hütten, Jugendherbergen u. Ä.	9 653	+0,8	1 918	+7,7	30 277	-6,0	6 254	+28,9
Vorsorge- und Reha-Kliniken	650	+10,5	6	-	15 617	+0,9	158	-12,2
Campingplätze	20 329	+4,3	6 329	+1,8	58 814	+0,6	17 495	+3,8
Niederrhein	185 761	+8,3	35 873	+18,1	431 491	+5,1	70 330	+6,6
Hotels	102 818	+4,9	23 323	+16,7	180 312	-1,7	41 206	+4,7
Gasthöfe
Pensionen	3 158	+13,1	306	-24,6	8 125	-8,2	1 322	+122,9
Hotels garnis	29 066	+15,9	6 100	+24,2	55 100	+7,8	12 004	+7,7
Erholungs-, Ferien-, Schulungsheime	8 169	+11,6	252	-43,0	26 652	+13,1	683	-53,1
Ferienhäuser, -wohnungen, -zentren	3 611	-1,1	545	-1,3	16 063	-4,4	3 470	-11,2
Hütten, Jugendherbergen u. Ä.	9 197	+6,0	867	+159,6	24 412	-9,8	1 667	+88,1
Vorsorge- und Reha-Kliniken	1 507	+7,2	9	+12,5	39 905	+0,7	554	-3,7
Campingplätze
Münsterland	175 314	+6,2	31 786	+14,0	428 068	+4,8	71 687	+15,0
Hotels	95 397	+10,2	21 109	+31,1	169 954	+9,9	41 314	+23,3
Gasthöfe	2 159	-12,6	305	-2,2	4 403	-18,6	658	-46,6
Pensionen
Hotels garnis
Erholungs-, Ferien-, Schulungsheime
Ferienhäuser, -wohnungen, -zentren
Hütten, Jugendherbergen u. Ä.	6 374	+20,9	491	-10,7	16 397	+1,8	1 166	+25,5
Vorsorge- und Reha-Kliniken	787	+17,1	-	-	17 761	+1,0	-	-
Campingplätze	29 382	+8,3	4 470	-5,4	90 695	+3,4	16 331	+40,2
Teutoburger Wald	184 079	+0,5	22 467	+13,4	674 277	+2,2	61 628	+14,7
Hotels	91 490	+1,0	11 584	+10,3	179 821	+0,5	26 650	+16,1
Gasthöfe	2 951	-13,4	182	+2,8	5 983	-10,2	583	-9,8
Pensionen	6 775	-13,0	484	-6,2	29 731	-4,9	3 689	-11,2
Hotels garnis	25 613	+7,0	4 296	+16,5	49 905	+9,2	7 912	+9,3
Erholungs-, Ferien-, Schulungsheime	8 126	-12,8	321	-26,9	34 474	-2,0	1 054	-13,8
Ferienhäuser, -wohnungen, -zentren	3 540	+22,1	771	+0,1	19 894	+17,3	7 379	+20,6
Hütten, Jugendherbergen u. Ä.	6 242	-11,7	347	+42,2	19 897	-28,4	1 521	+42,3
Vorsorge- und Reha-Kliniken	10 470	+20,3	-	-	242 510	+10,7	-	-
Campingplätze	28 872	-1,6	4 482	+29,2	92 062	-6,4	12 840	+24,1
Sauerland	183 973	+2,5	29 624	+3,2	648 037	+1,8	115 116	-1,5
Hotels	77 793	+1,5	14 764	+7,0	175 821	+2,6	41 852	+3,2
Gasthöfe	7 282	-5,7	836	+4,2	15 660	-3,2	2 215	+3,6
Pensionen	7 064	-12,0	661	+10,0	26 795	-0,6	2 005	-0,6
Hotels garnis
Erholungs-, Ferien-, Schulungsheime	11 332	+3,4	200	-47,5	47 231	+0,7	1 169	-36,9
Ferienhäuser, -wohnungen, -zentren
Hütten, Jugendherbergen u. Ä.	8 223	-2,8	266	+51,1	25 602	-2,0	1 014	+87,4
Vorsorge- und Reha-Kliniken	3 664	+12,6	-	-100,0	86 740	+1,1	-	-100,0
Campingplätze	22 600	+3,3	3 281	+9,4	72 561	+2,8	11 065	+11,0
Siegerland-Wittgenstein	18 573	+6,6	3 880	+8,8	64 196	+1,5	9 484	+0,9
Hotels	13 647	+8,1	3 479	+8,9	26 476	+9,3	7 810	+2,9
Gasthöfe	478	-17,0	63	-4,5	979	-5,8	179	+64,2
Pensionen	258	-11,6	9	+50,0	1 382	-16,1	29	-88,9
Hotels garnis	1 495	+13,9	255	+8,5	4 621	+11,9	1 082	-2,1
Erholungs-, Ferien-, Schulungsheime	1 386	-6,9	9	-	4 664	-10,5	69	+13,1
Ferienhäuser, -wohnungen, -zentren	283	+46,6	42	+40,0	1 176	+25,1	251	+23,0
Hütten, Jugendherbergen u. Ä.
Vorsorge- und Reha-Kliniken	809	+15,9	1	-	23 874	-4,0	16	+166,7
Campingplätze

Anmerkungen Seite 9

Noch: 2.3 Kapazität und Leistung der Beherbergungsstätten nach Reisegebieten und Betriebsarten

Juli 2024

Reisegebiet Betriebsart	Betriebe		Betten			Mittlere Aufenthaltsdauer ³⁾	
	geöffnete	Veränderung ¹⁾	angebotene	Veränderung ¹⁾	mittlere Auslastung ²⁾	aller Gäste	ausländischer Gäste
Bergisches Land	165	-5,2	9 650	-4,0	39,7	3,0	2,1
Hotels	70	-5,4	3 678	-2,9	29,5	1,7	1,8
Gasthöfe	5	—	71	+12,7	.	.	.
Pensionen	6	-14,3	118	-12,6	46,6	3,2	4,1
Hotels garnis	18	-5,3	889	-2,0	33,4	2,4	2,3
Erholungs-, Ferien-, Schulungsheime	30	-3,2	2 478	-6,5	31,6	2,5	2,2
Ferienhäuser, -wohnungen, -zentren	4	—	105	—	31,0	3,2	3,5
Hütten, Jugendherbergen u. Ä.	11	-8,3	979	-8,8	33,8	2,5	2,4
Vorsorge- und Reha-Kliniken	10	—	1 332	—	90,9	24,2	x
Campingplätze	11	-8,3
Bonn und Rhein-Sieg-Kreis	214	+1,4	19 017	+1,6	41,5	2,1	2,2
Hotels	89	+2,3	10 302	+3,6	39,2	1,9	2,1
Gasthöfe	12	—	254	+1,6	.	.	.
Pensionen	5	—	125	+6,8	.	.	.
Hotels garnis	60	+1,7	4 461	-1,0	44,5	1,9	2,0
Erholungs-, Ferien-, Schulungsheime	25	—	2 675	+0,4	40,9	3,4	2,6
Ferienhäuser, -wohnungen, -zentren	7	—	183	-14,5	.	.	.
Hütten, Jugendherbergen u. Ä.	5	—	709	—	.	.	.
Vorsorge- und Reha-Kliniken	3	—	308	—	.	.	.
Campingplätze	8	—
Köln und Rhein-Erft-Kreis	341	-2,0	45 799	+2,9	48,6	1,9	1,8
Hotels	144	-2,0	27 176	+2,3	48,0	1,7	1,7
Gasthöfe	7	-12,5	127	-19,1	.	.	.
Pensionen	6	—	183	-0,5	.	.	.
Hotels garnis	149	-2,0	14 189	+4,5	45,8	1,7	1,8
Erholungs-, Ferien-, Schulungsheime	11	—	1 982	+6,4	54,0	22,4	37,3
Ferienhäuser, -wohnungen, -zentren	9	—	459	+1,5	.	.	.
Hütten, Jugendherbergen u. Ä.	4	—	1 251	-1,6	.	.	.
Vorsorge- und Reha-Kliniken	4	—	432	—	94,3	40,7	x
Campingplätze	7	—
Düsseldorf und Kreis Mettmann	306	+1,0	42 631	-1,8	40,2	1,7	1,7
Hotels	126	-0,8	28 553	-3,7	41,5	1,6	1,7
Gasthöfe	4	—	75	-8,5	37,3	5,6	23,7
Pensionen	4	—	60	-16,7	18,9	1,2	1,6
Hotels garnis	154	+1,3	12 493	+2,0	37,4	1,7	1,8
Erholungs-, Ferien-, Schulungsheime	5	—	432	—	.	.	.
Ferienhäuser, -wohnungen, -zentren	5	+66,7	266	+43,0	.	.	.
Hütten, Jugendherbergen u. Ä.	5	—	752	-2,0	.	.	.
Vorsorge- und Reha-Kliniken	—	—	—	—	—	—	—
Campingplätze	3	—	.	.	.	3,8	2,8
Ruhrgebiet	571	+1,2	50 000	+1,9	43,1	1,9	1,7
Hotels	255	+1,2	26 233	+2,2	42,4	1,6	1,6
Gasthöfe	16	-5,9	325	-3,6	26,6	1,7	1,3
Pensionen	12	-7,7	307	-0,3	44,5	2,5	5,2
Hotels garnis	159	+0,6	14 000	+1,1	42,2	1,6	1,7
Erholungs-, Ferien-, Schulungsheime	36	—	4 238	+0,2	29,7	3,9	5,1
Ferienhäuser, -wohnungen, -zentren	29	+31,8	946	+38,9	55,1	4,9	5,9
Hütten, Jugendherbergen u. Ä.	24	-7,7	2 262	-1,4	40,9	2,8	2,6
Vorsorge- und Reha-Kliniken	9	—	1 689	-1,3	93,2	30,0	—
Campingplätze	31	—	.	.	.	2,3	1,9
Bergisches Städtedreieck	71	-1,4	5 536	-4,5	38,0	2,3	2,0
Hotels	37	-5,1	2 581	-9,4	41,2	1,9	2,0
Gasthöfe	—	—	—	—	—	—	—
Pensionen	—	—	—	—	—	—	—
Hotels garnis	18	-5,3	1 352	-10,0	.	.	.
Erholungs-, Ferien-, Schulungsheime	8	—	1 062	+0,2	21,9	3,2	1,6
Ferienhäuser, -wohnungen, -zentren	1	x	32	x	.	.	.
Hütten, Jugendherbergen u. Ä.	3	+50,0	183	+221,1	15,1	2,4	1,0
Vorsorge- und Reha-Kliniken	2	—	326	—	.	.	.
Campingplätze	2	—
Nordrhein-Westfalen	4 623	-0,5	334 661	+1,0	43,8	2,3	2,0
Hotels	1 811	-1,1	165 876	+0,2	41,8	1,8	1,8
Gasthöfe	272	-4,6	5 690	-3,5	26,3	2,1	2,5
Pensionen	292	-2,3	7 191	-0,5	42,6	3,7	4,8
Hotels garnis	890	—	65 066	+1,8	41,9	1,7	1,8
Erholungs-, Ferien-, Schulungsheime	320	-1,5	33 064	-0,3	33,2	4,3	3,4
Ferienhäuser, -wohnungen, -zentren	425	+8,1	21 063	+9,7	48,4	4,7	5,9
Hütten, Jugendherbergen u. Ä.	198	+0,5	17 459	+1,7	37,3	2,8	2,7
Vorsorge- und Reha-Kliniken	108	-1,8	19 252	—	90,9	24,6	60,4
Campingplätze	307	-3,2	.	.	.	3,0	2,7

Anmerkungen Seite 9

Noch: 2.3 Kapazität und Leistung der Beherbergungsstätten nach Reisegebieten und Betriebsarten

Juli 2024

Reisegebiet Betriebsart	Ankünfte				Übernachtungen			
	aller Gäste	Verände- rung ¹⁾	aus- ländischer Gäste	Verände- rung ¹⁾	aller Gäste	Verände- rung ¹⁾	aus- ländischer Gäste	Verände- rung ¹⁾
Bergisches Land	43 003	+7,5	6 620	+30,9	128 322	+0,7	13 909	+24,3
Hotels	18 875	+1,4	3 804	+14,8	32 635	+3,6	7 017	+17,9
Gasthöfe
Pensionen	528	-4,3	188	+56,7	1 703	+20,5	765	+216,1
Hotels garnis	3 802	-1,9	1 001	+21,6	9 159	-6,6	2 334	-7,5
Erholungs-, Ferien-, Schulungsheime	9 352	+27,2	1 292	+151,9	23 005	+6,2	2 798	+80,1
Ferienhäuser, -wohnungen, -zentren	315	-8,2	15	-40,0	1 008	-17,0	52	-54,0
Hütten, Jugendherbergen u. Ä.	4 162	+33,2	49	+133,3	10 273	-12,4	120	+380,0
Vorsorge- und Reha-Kliniken	1 550	+19,6	1	-	37 554	+3,7	212	-9,8
Campingplätze
Bonn und Rhein-Sieg-Kreis	118 103	+5,5	23 494	+6,0	251 573	+3,5	50 694	+1,5
Hotels	66 011	+10,7	13 215	+6,7	123 994	+10,3	27 968	+10,5
Gasthöfe
Pensionen
Hotels garnis	32 930	-2,4	7 102	+5,4	61 387	-7,6	14 365	-5,7
Erholungs-, Ferien-, Schulungsheime	9 452	-8,9	551	-7,9	32 162	-3,5	1 448	-47,7
Ferienhäuser, -wohnungen, -zentren
Hütten, Jugendherbergen u. Ä.
Vorsorge- und Reha-Kliniken
Campingplätze
Köln und Rhein-Erft-Kreis	383 940	+9,4	136 556	+21,4	715 340	+7,9	248 086	+21,2
Hotels	238 418	+11,3	90 162	+22,3	403 227	+11,5	156 658	+26,0
Gasthöfe
Pensionen
Hotels garnis	118 736	+7,9	38 185	+26,2	200 346	+7,0	67 189	+23,4
Erholungs-, Ferien-, Schulungsheime	1 481	+13,6	41	-4,7	33 203	-3,7	1 528	-46,8
Ferienhäuser, -wohnungen, -zentren
Hütten, Jugendherbergen u. Ä.
Vorsorge- und Reha-Kliniken	310	+15,2	1	-50,0	12 629	+4,2	147	+21,5
Campingplätze
Düsseldorf und Kreis Mettmann	320 960	+21,0	120 654	+48,3	536 253	+11,7	207 151	+37,1
Hotels	227 470	+22,9	88 891	+48,0	367 610	+16,8	149 491	+42,1
Gasthöfe	147	-36,1	18	x	818	+11,3	427	+145,4
Pensionen	228	-31,9	50	-26,5	275	-35,6	80	-20,0
Hotels garnis	85 182	+16,3	29 834	+49,9	144 524	+2,7	52 337	+27,0
Erholungs-, Ferien-, Schulungsheime
Ferienhäuser, -wohnungen, -zentren
Hütten, Jugendherbergen u. Ä.
Vorsorge- und Reha-Kliniken
Campingplätze	1 505	-11,5	307	+6,6	5 700	-38,3	859	-17,3
Ruhrgebiet	365 188	+29,8	86 393	+37,3	691 003	+19,1	150 518	+27,7
Hotels	212 626	+30,0	52 872	+33,8	343 663	+24,4	87 113	+29,2
Gasthöfe	1 513	-5,0	184	+25,2	2 533	-0,9	242	-8,0
Pensionen	1 674	+48,1	292	+145,4	4 234	+29,9	1 505	+32,5
Hotels garnis	112 492	+26,5	28 524	+35,7	182 060	+15,6	47 467	+19,2
Erholungs-, Ferien-, Schulungsheime	9 253	+33,7	324	+64,5	36 312	+5,2	1 661	+173,2
Ferienhäuser, -wohnungen, -zentren	3 323	+100,9	937	+105,0	16 169	+61,2	5 550	+26,8
Hütten, Jugendherbergen u. Ä.	9 998	+32,7	1 025	+46,0	27 989	+5,7	2 666	-0,1
Vorsorge- und Reha-Kliniken	1 624	+3,4	-	-	48 795	-0,7	-	-
Campingplätze	12 685	+50,3	2 235	+194,1	29 248	+43,1	4 314	+168,8
Bergisches Städtedreieck	27 896	+8,5	7 150	+21,4	64 615	+2,0	13 997	+0,7
Hotels	17 489	+5,5	5 080	+24,6	32 837	+0,4	10 326	+11,0
Gasthöfe	-	-	-	-	-	-	-	-
Pensionen	-	-	-	-	-	-	-	-
Hotels garnis
Erholungs-, Ferien-, Schulungsheime	2 020	+56,2	68	x	6 557	+21,1	108	+468,4
Ferienhäuser, -wohnungen, -zentren
Hütten, Jugendherbergen u. Ä.	358	x	64	x	858	+331,2	66	x
Vorsorge- und Reha-Kliniken
Campingplätze
Nordrhein-Westfalen	2 141 074	+11,3	549 474	+23,6	4 973 504	+6,4	1 122 107	+16,9
Hotels	1 213 920	+13,1	347 593	+26,2	2 130 714	+10,0	631 684	+22,4
Gasthöfe	21 658	-7,5	2 707	+0,1	44 996	-7,6	6 808	-9,6
Pensionen	25 210	-7,0	3 228	+1,0	94 395	-2,9	15 358	+0,4
Hotels garnis	482 482	+12,2	133 435	+27,5	841 437	+6,3	237 086	+15,4
Erholungs-, Ferien-, Schulungsheime	76 794	+5,7	3 554	+7,3	329 283	+1,7	12 140	-15,9
Ferienhäuser, -wohnungen, -zentren	66 559	+6,0	18 389	-5,1	315 674	+4,1	107 639	-0,5
Hütten, Jugendherbergen u. Ä.	72 463	+8,1	10 833	+11,9	200 690	-5,0	29 407	+16,8
Vorsorge- und Reha-Kliniken	22 016	+15,7	18	-5,3	542 440	+4,9	1 087	-3,0
Campingplätze	159 972	+8,1	29 717	+13,8	473 875	+6,2	80 898	+21,2

Anmerkungen Seite 9

2.4 Leistung der Beherbergungsstätten nach Reisegebieten und Herkunftsländern

Juli 2024

Reisegebiet Herkunftsland (ständiger Wohnsitz)	Ankünfte		Übernachtungen			Mittlere Aufenthalts- dauer ³⁾
	aller Gäste	Verän- derung ¹⁾	aller Gäste	Verän- derung ¹⁾	Anteil ²⁾	
Eifel und Region Aachen	134 284	+1,9	340 329	+0,2	100	2,5
Bundesrepublik Deutschland	89 307	+2,1	230 822	-2,5	67,8	2,6
Ausland	44 977	+1,4	109 507	+6,3	32,2	2,4
Europa	38 106	+0,9	96 505	+7,8	88,1	2,5
EU-Länder	34 639	-2,3	89 670	+6,0	81,9	2,6
Belgien	6 458	-13,0	14 798	-6,3	13,5	2,3
Bulgarien	88	+125,6	147	+56,4	0,1	1,7
Dänemark	1 517	-19,4	3 230	-15,2	2,9	2,1
Estland	33	+22,2	39	-33,9	-	1,2
Finnland	99	-31,3	211	-31,5	0,2	2,1
Frankreich	2 205	-17,5	3 698	-18,0	3,4	1,7
Griechenland	116	-23,7	224	-30,4	0,2	1,9
Republik Irland	208	+11,2	441	-0,9	0,4	2,1
Italien	775	-0,1	1 367	-2,2	1,2	1,8
Kroatien	138	+126,2	186	-36,1	0,2	1,3
Lettland	41	-2,4	66	-1,5	0,1	1,6
Litauen	49	-43,0	182	-29,7	0,2	3,7
Luxemburg	398	-12,1	640	-19,1	0,6	1,6
Malta	9	+28,6	15	-21,1	-	1,7
Niederlande	14 324	-4,7	47 417	+13,1	43,3	3,3
Österreich	736	+20,7	1 453	+10,6	1,3	2,0
Polen	812	-1,2	1 611	-15,6	1,5	2,0
Portugal	270	+50,0	623	-4,6	0,6	2,3
Rumänien	290	+25,5	542	+10,4	0,5	1,9
Schweden	653	+19,8	1 123	+15,2	1,0	1,7
Slowakische Republik	104	-1,0	202	-40,8	0,2	1,9
Slowenien	53	+23,3	98	+27,3	0,1	1,8
Spanien	749	+21,0	1 542	+27,9	1,4	2,1
Tschechische Republik	373	+24,7	612	-6,4	0,6	1,6
Ungarn	456	+270,7	584	+152,8	0,5	1,3
Vereinigtes Königreich	3 661	+27,0	8 582	+29,8	7,8	2,3
Zypern	24	+20,0	37	+12,1	-	1,5
Island	10	-23,1	28	-33,3	-	2,8
Norwegen	271	-11,7	488	-34,8	0,4	1,8
Russland	48	+14,3	84	+9,1	0,1	1,8
Schweiz	1 655	+21,4	3 423	+23,3	3,1	2,1
Türkei	325	+105,7	683	+66,2	0,6	2,1
Ukraine	120	+15,4	209	+22,9	0,2	1,7
sonstige europäische Länder	1 038	+226,4	1 920	+185,3	1,8	1,8
Afrika	164	-9,4	412	-12,5	0,4	2,5
Republik Südafrika	40	-7,0	130	+51,2	0,1	3,3
sonstige afrikanische Länder	124	-10,1	282	-26,8	0,3	2,3
Asien	1 636	+19,5	2 978	+7,0	2,7	1,8
Arabische Golfstaaten	476	-11,2	898	-20,2	0,8	1,9
Volksrepublik China und Hongkong	318	+29,3	536	+31,1	0,5	1,7
Indien	141	+135,0	291	+89,0	0,3	2,1
Israel	70	-4,1	166	-21,7	0,2	2,4
Japan	154	+12,4	231	-3,8	0,2	1,5
Südkorea	132	+277,1	160	+226,5	0,1	1,2
Taiwan	74	+57,4	147	+77,1	0,1	2,0
sonstige asiatische Länder	271	+15,3	549	+7,9	0,5	2,0
Amerika	2 668	+48,7	4 921	+34,2	4,5	1,8
Kanada	151	+36,0	321	+8,1	0,3	2,1
USA	1 959	+51,9	3 427	+40,2	3,1	1,7
sonstige nordamerikanische Länder	17	+13,3	29	-27,5	-	1,7
Mittelamerika und Karibik	134	+3,1	273	-1,8	0,2	2,0
Brasilien	244	+83,5	515	+68,9	0,5	2,1
sonstige südamerikanische Länder	163	+41,7	356	+18,3	0,3	2,2
Australien	319	+61,1	881	+42,3	0,8	2,8
Neuseeland und Ozeanien	83	+97,6	137	+104,5	0,1	1,7
Ohne Angabe	2 001	-33,2	3 673	-37,8	3,4	1,8

1) Veränderung gegenüber dem Vorjahreszeitraum in % – 2) Bei Übernachtungen von Gästen aus der Bundesrepublik Deutschland und dem Ausland: Anteil an allen Übernachtungen im Bundesgebiet; sonst: Anteil an allen Übernachtungen am Ausland zusammen. – 3) mittlere Aufenthaltsdauer in Tagen = Übernachtungen/ Ankünfte

Noch: 2.4 Leistung der Beherbergungsstätten nach Reisegebieten und Herkunftsländern

Juli 2024

Reisegebiet Herkunftsland (ständiger Wohnsitz)	Ankünfte		Übernachtungen			Mittlere Aufenthalts- dauer ³⁾
	aller Gäste	Verän- derung ¹⁾	aller Gäste	Verän- derung ¹⁾	Anteil ²⁾	
Niederrhein	185 761	+8,3	431 491	+5,1	100	2,3
Bundesrepublik Deutschland	149 888	+6,2	361 161	+4,8	83,7	2,4
Ausland	35 873	+18,1	70 330	+6,6	16,3	2,0
Europa	28 673	+8,7	54 487	-4,3	77,5	1,9
EU-Länder	25 592	+7,9	48 328	-6,1	68,7	1,9
Belgien	2 838	+18,4	4 902	+7,9	7,0	1,7
Bulgarien	164	+21,5	421	+58,3	0,6	2,6
Dänemark	1 297	+11,7	1 841	+21,0	2,6	1,4
Estland	46	+318,2	70	+311,8	0,1	1,5
Finnland	147	-18,3	232	-36,1	0,3	1,6
Frankreich	1 084	-7,7	1 807	-16,2	2,6	1,7
Griechenland	91	+5,8	166	-19,0	0,2	1,8
Republik Irland	121	-23,4	225	-57,4	0,3	1,9
Italien	848	+22,4	1 836	+27,1	2,6	2,2
Kroatien	98	+16,7	491	-53,7	0,7	5,0
Lettland	49	+104,2	93	-37,2	0,1	1,9
Litauen	100	+47,1	142	-48,6	0,2	1,4
Luxemburg	350	+54,2	503	+6,6	0,7	1,4
Malta	9	+125,0	14	+75,0	-	1,6
Niederlande	11 521	+2,0	19 870	-2,2	28,3	1,7
Österreich	926	+7,9	2 368	-3,4	3,4	2,6
Polen	1 086	-7,1	3 205	-44,2	4,6	3,0
Portugal	73	-24,0	200	+0,5	0,3	2,7
Rumänien	354	+54,6	1 833	+4,7	2,6	5,2
Schweden	447	+4,2	663	-3,5	0,9	1,5
Slowakische Republik	110	-12,0	346	-30,5	0,5	3,1
Slowenien	43	-32,8	75	-74,8	0,1	1,7
Spanien	541	+12,7	1 056	+2,6	1,5	2,0
Tschechische Republik	281	-10,5	632	-9,6	0,9	2,2
Ungarn	131	+3,1	256	-29,1	0,4	2,0
Vereinigtes Königreich	2 827	+32,6	5 046	+15,1	7,2	1,8
Zypern	10	-	35	-28,6	-	3,5
Island	3	-50,0	12	-65,7	-	4,0
Norwegen	275	+17,0	472	+29,0	0,7	1,7
Russland	33	+17,9	75	+25,0	0,1	2,3
Schweiz	1 385	-2,6	2 562	-3,8	3,6	1,8
Türkei	386	+23,7	809	-8,3	1,2	2,1
Ukraine	179	+20,1	556	+73,2	0,8	3,1
sonstige europäische Länder	820	+65,7	1 673	+45,1	2,4	2,0
Afrika	160	-	432	+16,8	0,6	2,7
Republik Südafrika	29	-57,4	77	-27,4	0,1	2,7
sonstige afrikanische Länder	131	+42,4	355	+34,5	0,5	2,7
Asien	998	+21,3	2 413	-3,4	3,4	2,4
Arabische Golfstaaten	120	-9,1	603	-28,0	0,9	5,0
Volksrepublik China und Hongkong	330	+54,9	642	+46,2	0,9	1,9
Indien	90	+50,0	321	+64,6	0,5	3,6
Israel	43	-6,5	82	-17,2	0,1	1,9
Japan	106	+152,4	202	+152,5	0,3	1,9
Südkorea	18	-60,9	83	+38,3	0,1	4,6
Taiwan	13	-23,5	21	-53,3	-	1,6
sonstige asiatische Länder	278	+4,1	459	-38,1	0,7	1,7
Amerika	1 432	+16,1	3 816	+33,8	5,4	2,7
Kanada	165	+170,5	1 349	x	1,9	8,2
USA	1 070	+10,5	1 993	-10,4	2,8	1,9
sonstige nordamerikanische Länder	22	+450,0	95	x	0,1	4,3
Mittelamerika und Karibik	69	+1,5	110	-44,7	0,2	1,6
Brasilien	52	-8,8	134	+16,5	0,2	2,6
sonstige südamerikanische Länder	54	-28,0	135	+2,3	0,2	2,5
Australien	63	-37,6	135	-33,8	0,2	2,1
Neuseeland und Ozeanien	27	+12,5	39	-22,0	0,1	1,4
Ohne Angabe	4 520	+171,5	9 008	+194,9	12,8	2,0

Noch: 2.4 Leistung der Beherbergungsstätten nach Reisegebieten und Herkunftsländern

Juli 2024

Reisegebiet Herkunftsland (ständiger Wohnsitz)	Ankünfte		Übernachtungen			Mittlere Aufenthalts- dauer ³⁾
	aller Gäste	Verän- derung ¹⁾	aller Gäste	Verän- derung ¹⁾	Anteil ²⁾	
Münsterland	175 314	+6,2	428 068	+4,8	100	2,4
Bundesrepublik Deutschland	143 528	+4,6	356 381	+3,0	83,3	2,5
Ausland	31 786	+14,0	71 687	+15,0	16,7	2,3
Europa	25 177	+15,9	58 840	+17,0	82,1	2,3
EU-Länder	23 118	+19,4	53 738	+19,8	75,0	2,3
Belgien	1 933	+49,6	4 195	+76,8	5,9	2,2
Bulgarien	38	-25,5	117	-53,2	0,2	3,1
Dänemark	3 242	+10,6	5 468	+37,0	7,6	1,7
Estland	22	-	31	+3,3	-	1,4
Finnland	187	-7,4	306	+7,0	0,4	1,6
Frankreich	989	-14,4	1 481	-20,4	2,1	1,5
Griechenland	64	-19,0	147	-52,0	0,2	2,3
Republik Irland	51	+2,0	81	-43,8	0,1	1,6
Italien	375	-5,1	1 044	+24,1	1,5	2,8
Kroatien	43	-57,0	263	-68,9	0,4	6,1
Lettland	60	+27,7	181	-6,7	0,3	3,0
Litauen	93	-	184	-73,8	0,3	2,0
Luxemburg	280	+45,8	487	+73,9	0,7	1,7
Malta	4	-	12	+200,0	-	3,0
Niederlande	11 110	+36,2	27 364	+51,0	38,2	2,5
Österreich	553	+9,3	1 346	+14,0	1,9	2,4
Polen	733	-10,5	3 389	-33,1	4,7	4,6
Portugal	109	+3,8	317	-67,4	0,4	2,9
Rumänien	243	+38,9	1 392	+12,0	1,9	5,7
Schweden	1 310	-9,5	1 621	-13,9	2,3	1,2
Slowakische Republik	84	+75,0	367	-52,6	0,5	4,4
Slowenien	40	-4,8	451	+192,9	0,6	11,3
Spanien	316	+13,3	794	-5,8	1,1	2,5
Tschechische Republik	159	-29,0	526	-0,6	0,7	3,3
Ungarn	79	+1,3	250	-30,7	0,3	3,2
Vereinigtes Königreich	996	+16,1	1 904	+21,8	2,7	1,9
Zypern	5	-66,7	20	-71,0	-	4,0
Island	6	+50,0	9	-18,2	-	1,5
Norwegen	602	-26,7	878	-27,0	1,2	1,5
Russland	30	-18,9	421	+36,7	0,6	14,0
Schweiz	920	-9,7	1 852	-9,3	2,6	2,0
Türkei	141	+76,3	383	+68,0	0,5	2,7
Ukraine	98	+11,4	763	+274,0	1,1	7,8
sonstige europäische Länder	262	-13,2	796	-45,1	1,1	3,0
Afrika	55	-21,4	105	-11,8	0,1	1,9
Republik Südafrika	14	+16,7	30	+36,4	-	2,1
sonstige afrikanische Länder	41	-29,3	75	-22,7	0,1	1,8
Asien	615	+35,5	2 067	+59,5	2,9	3,4
Arabische Golfstaaten	63	+28,6	254	+81,4	0,4	4,0
Volksrepublik China und Hongkong	146	+3,5	518	+53,7	0,7	3,5
Indien	48	+9,1	298	+125,8	0,4	6,2
Israel	37	+15,6	103	+66,1	0,1	2,8
Japan	51	+70,0	159	+169,5	0,2	3,1
Südkorea	66	+144,4	197	+30,5	0,3	3,0
Taiwan	14	-17,6	20	-	-	1,4
sonstige asiatische Länder	190	+66,7	518	+31,1	0,7	2,7
Amerika	1 340	+65,0	2 988	+35,3	4,2	2,2
Kanada	55	-32,9	115	-54,2	0,2	2,1
USA	1 094	+87,0	2 388	+46,1	3,3	2,2
sonstige nordamerikanische Länder	3	-	6	-33,3	-	2,0
Mittelamerika und Karibik	91	+167,6	227	+312,7	0,3	2,5
Brasilien	51	+34,2	136	-10,5	0,2	2,7
sonstige südamerikanische Länder	46	-34,3	116	+7,4	0,2	2,5
Australien	108	-5,3	276	+13,1	0,4	2,6
Neuseeland und Ozeanien	52	+100,0	106	+158,5	0,1	2,0
Ohne Angabe	4 439	-5,3	7 305	-10,1	10,2	1,6

Anmerkungen Seite 31

Noch: 2.4 Leistung der Beherbergungsstätten nach Reisegebieten und Herkunftsländern

Juli 2024

Reisegebiet Herkunftsland (ständiger Wohnsitz)	Ankünfte		Übernachtungen			Mittlere Aufenthalts- dauer ³⁾
	aller Gäste	Verän- derung ¹⁾	aller Gäste	Verän- derung ¹⁾	Anteil ²⁾	
Teutoburger Wald	184 079	+0,5	674 277	+2,2	100	3,7
Bundesrepublik Deutschland	161 612	-1,0	612 649	+1,1	90,9	3,8
Ausland	22 467	+13,4	61 628	+14,7	9,1	2,7
Europa	19 742	+11,0	55 462	+15,5	90,0	2,8
EU-Länder	17 821	+12,0	50 182	+15,7	81,4	2,8
Belgien	1 163	+8,0	2 099	-3,4	3,4	1,8
Bulgarien	66	-9,6	162	-46,2	0,3	2,5
Dänemark	1 518	+4,0	2 917	+21,2	4,7	1,9
Estland	62	+169,6	80	+100,0	0,1	1,3
Finnland	114	+7,5	220	+14,0	0,4	1,9
Frankreich	917	+14,5	2 753	+77,5	4,5	3,0
Griechenland	39	-17,0	137	+11,4	0,2	3,5
Republik Irland	58	+16,0	98	-	0,2	1,7
Italien	547	+30,9	1 363	+18,8	2,2	2,5
Kroatien	80	+23,1	411	+33,4	0,7	5,1
Lettland	65	+41,3	159	+120,8	0,3	2,4
Litauen	107	+3,9	1 374	+21,0	2,2	12,8
Luxemburg	136	+76,6	260	+85,7	0,4	1,9
Malta	14	+180,0	51	x	0,1	3,6
Niederlande	7 505	+12,0	21 586	+10,6	35,0	2,9
Österreich	701	+14,9	1 750	+26,3	2,8	2,5
Polen	1 398	+23,7	5 890	+8,9	9,6	4,2
Portugal	167	-52,6	806	+58,3	1,3	4,8
Rumänien	171	-13,6	633	-26,7	1,0	3,7
Schweden	647	+0,3	894	+5,5	1,5	1,4
Slowakische Republik	75	-33,0	311	-9,3	0,5	4,1
Slowenien	79	+23,4	295	-10,1	0,5	3,7
Spanien	363	+28,7	889	+5,8	1,4	2,4
Tschechische Republik	258	-4,8	850	-20,6	1,4	3,3
Ungarn	100	-8,3	922	+107,7	1,5	9,2
Vereinigtes Königreich	1 461	+35,8	3 233	+54,6	5,2	2,2
Zypern	10	+42,9	39	+14,7	0,1	3,9
Island	6	-57,1	7	-79,4	-	1,2
Norwegen	282	-14,3	432	-3,8	0,7	1,5
Russland	32	-28,9	87	+67,3	0,1	2,7
Schweiz	922	+17,6	1 938	+13,5	3,1	2,1
Türkei	142	-20,7	833	+2,6	1,4	5,9
Ukraine	115	-27,7	377	+22,4	0,6	3,3
sonstige europäische Länder	422	+14,4	1 606	+27,4	2,6	3,8
Afrika	116	+78,5	524	+32,7	0,9	4,5
Republik Südafrika	9	-	36	-	0,1	4,0
sonstige afrikanische Länder	107	+91,1	488	+35,9	0,8	4,6
Asien	751	+4,9	1 886	-18,0	3,1	2,5
Arabische Golfstaaten	66	+20,0	152	-43,1	0,2	2,3
Volksrepublik China und Hongkong	355	+62,8	562	-7,3	0,9	1,6
Indien	45	+45,2	97	-17,1	0,2	2,2
Israel	38	-26,9	91	-45,8	0,1	2,4
Japan	66	-64,7	196	-49,7	0,3	3,0
Südkorea	15	+15,4	77	+108,1	0,1	5,1
Taiwan	14	-44,0	30	-67,7	-	2,1
sonstige asiatische Länder	152	+12,6	681	+9,5	1,1	4,5
Amerika	755	+10,1	2 152	+14,7	3,5	2,9
Kanada	73	+19,7	227	+77,3	0,4	3,1
USA	528	+3,1	1 534	+1,7	2,5	2,9
sonstige nordamerikanische Länder	9	x	16	+433,3	-	1,8
Mittelamerika und Karibik	42	-17,6	57	-55,1	0,1	1,4
Brasilien	38	+18,8	127	+115,3	0,2	3,3
sonstige südamerikanische Länder	65	+124,1	191	+267,3	0,3	2,9
Australien	54	-11,5	95	-57,2	0,2	1,8
Neuseeland und Ozeanien	18	+12,5	41	+95,2	0,1	2,3
Ohne Angabe	1 031	+117,5	1 468	+59,0	2,4	1,4

Noch: 2.4 Leistung der Beherbergungsstätten nach Reisegebieten und Herkunftsländern

Juli 2024

Reisegebiet Herkunftsland (ständiger Wohnsitz)	Ankünfte		Übernachtungen			Mittlere Aufenthalts- dauer ³⁾
	aller Gäste	Verän- derung ¹⁾	aller Gäste	Verän- derung ¹⁾	Anteil ²⁾	
Sauerland	183 973	+2,5	648 037	+1,8	100	3,5
Bundesrepublik Deutschland	154 349	+2,3	532 921	+2,6	82,2	3,5
Ausland	29 624	+3,2	115 116	-1,5	17,8	3,9
Europa	27 965	+2,2	111 083	-2,0	96,5	4,0
EU-Länder	26 394	+0,9	105 487	-3,4	91,6	4,0
Belgien	3 337	-8,4	13 418	-14,0	11,7	4,0
Bulgarien	10	-56,5	16	-78,7	-	1,6
Dänemark	1 218	+18,5	3 896	+15,4	3,4	3,2
Estland	6	-80,6	8	-81,4	-	1,3
Finnland	54	-34,1	64	-50,8	0,1	1,2
Frankreich	426	-9,9	1 093	-2,7	0,9	2,6
Griechenland	16	+23,1	56	+93,1	-	3,5
Republik Irland	16	-44,8	32	-56,2	-	2,0
Italien	260	+6,6	588	-14,0	0,5	2,3
Kroatien	41	+141,2	312	+55,2	0,3	7,6
Lettland	12	+100,0	20	+233,3	-	1,7
Litauen	53	-7,0	854	+22,7	0,7	16,1
Luxemburg	259	+346,6	790	x	0,7	3,1
Malta	4	+100,0	13	+225,0	-	3,3
Niederlande	18 064	-0,2	76 993	-3,3	66,9	4,3
Österreich	433	+5,4	1 061	-16,7	0,9	2,5
Polen	532	+9,7	1 881	-6,2	1,6	3,5
Portugal	50	+13,6	156	-28,4	0,1	3,1
Rumänien	57	+5,6	309	-28,0	0,3	5,4
Schweden	216	-15,6	334	-10,5	0,3	1,5
Slowakische Republik	53	-20,9	336	+88,8	0,3	6,3
Slowenien	17	-50,0	53	-72,7	-	3,1
Spanien	194	+11,5	634	+69,5	0,6	3,3
Tschechische Republik	166	-8,3	338	-46,9	0,3	2,0
Ungarn	61	+10,9	146	-34,5	0,1	2,4
Vereinigtes Königreich	835	+41,8	2 076	+35,4	1,8	2,5
Zypern	4	x	10	x	-	2,5
Island	3	-62,5	3	-66,7	-	1,0
Norwegen	125	-13,2	270	+15,4	0,2	2,2
Russland	8	+33,3	17	+142,9	-	2,1
Schweiz	772	+22,5	2 333	+17,0	2,0	3,0
Türkei	45	+45,2	187	+175,0	0,2	4,2
Ukraine	46	+21,1	199	+188,4	0,2	4,3
sonstige europäische Länder	572	+61,1	2 587	+40,1	2,2	4,5
Afrika	35	-31,4	100	-36,3	0,1	2,9
Republik Südafrika	5	-16,7	17	+21,4	-	3,4
sonstige afrikanische Länder	30	-33,3	83	-42,0	0,1	2,8
Asien	281	-2,4	808	-1,1	0,7	2,9
Arabische Golfstaaten	19	-64,2	43	-78,4	-	2,3
Volksrepublik China und Hongkong	120	+30,4	343	+67,3	0,3	2,9
Indien	14	+7,7	42	-61,1	-	3,0
Israel	36	-10,0	80	-29,2	0,1	2,2
Japan	28	-15,2	63	+10,5	0,1	2,3
Südkorea	5	-16,7	9	-	-	1,8
Taiwan	30	x	125	x	0,1	4,2
sonstige asiatische Länder	29	-38,3	103	-12,7	0,1	3,6
Amerika	348	-24,2	1 006	-20,8	0,9	2,9
Kanada	20	-82,9	47	-81,1	-	2,4
USA	255	+3,2	737	+6,7	0,6	2,9
sonstige nordamerikanische Länder	-	-	-	-	-	-
Mittelamerika und Karibik	31	-11,4	47	-71,0	-	1,5
Brasilien	16	-33,3	84	-14,3	0,1	5,3
sonstige südamerikanische Länder	26	-21,2	91	+49,2	0,1	3,5
Australien	27	-12,9	41	-31,7	-	1,5
Neuseeland und Ozeanien	16	+33,3	55	+150,0	-	3,4
Ohne Angabe	952	+88,5	2 023	+82,6	1,8	2,1

Anmerkungen Seite 31

Noch: 2.4 Leistung der Beherbergungsstätten nach Reisegebieten und Herkunftsländern

Juli 2024

Reisegebiet Herkunftsland (ständiger Wohnsitz)	Ankünfte		Übernachtungen			Mittlere Aufenthalts- dauer ³⁾
	aller Gäste	Verän- derung ¹⁾	aller Gäste	Verän- derung ¹⁾	Anteil ²⁾	
Siegerland-Wittgenstein	18 573	+6,6	64 196	+1,5	100	3,5
Bundesrepublik Deutschland	14 693	+6,0	54 712	+1,6	85,2	3,7
Ausland	3 880	+8,8	9 484	+0,9	14,8	2,4
Europa	3 413	+16,0	8 655	+2,9	91,3	2,5
EU-Länder	3 134	+12,7	8 175	+0,1	86,2	2,6
Belgien	241	-12,7	618	-28,7	6,5	2,6
Bulgarien	1	-	1	-	-	1,0
Dänemark	219	+79,5	441	+77,1	4,6	2,0
Estland	-	-100,0	7	-91,1	0,1	-
Finnland	10	+25,0	16	-	0,2	1,6
Frankreich	172	+17,8	271	+6,7	2,9	1,6
Griechenland	17	+325,0	32	+100,0	0,3	1,9
Republik Irland	5	+400,0	5	+400,0	0,1	1,0
Italien	129	+35,8	231	+45,3	2,4	1,8
Kroatien	13	-18,8	23	+43,8	0,2	1,8
Lettland	9	+350,0	9	+350,0	0,1	1,0
Litauen	3	-76,9	8	-96,7	0,1	2,7
Luxemburg	19	+18,8	19	-17,4	0,2	1,0
Malta	-	-	-	-	-	-
Niederlande	1 550	+4,9	4 615	-0,8	48,7	3,0
Österreich	143	+9,2	364	+76,7	3,8	2,5
Polen	130	-11,0	696	+0,3	7,3	5,4
Portugal	7	-30,0	8	-77,8	0,1	1,1
Rumänien	31	-29,5	91	-10,8	1,0	2,9
Schweden	21	-19,2	28	-22,2	0,3	1,3
Slowakische Republik	19	+58,3	44	+25,7	0,5	2,3
Slowenien	14	+75,0	69	+475,0	0,7	4,9
Spanien	166	+374,3	236	+242,0	2,5	1,4
Tschechische Republik	58	+70,6	97	+162,2	1,0	1,7
Ungarn	11	-62,1	42	-68,9	0,4	3,8
Vereinigtes Königreich	146	+24,8	198	-12,4	2,1	1,4
Zypern	-	-	6	x	0,1	-
Island	-	-	-	-	-	-
Norwegen	20	+66,7	30	+150,0	0,3	1,5
Russland	-	-	-	-	-	-
Schweiz	173	+47,9	285	+55,7	3,0	1,6
Türkei	33	+106,3	66	+120,0	0,7	2,0
Ukraine	9	+28,6	17	+88,9	0,2	1,9
sonstige europäische Länder	44	+340,0	82	x	0,9	1,9
Afrika	22	-18,5	68	-20,9	0,7	3,1
Republik Südafrika	1	-	2	-66,7	-	2,0
sonstige afrikanische Länder	21	-19,2	66	-17,5	0,7	3,1
Asien	204	+47,8	364	+82,0	3,8	1,8
Arabische Golfstaaten	11	-62,1	13	-63,9	0,1	1,2
Volksrepublik China und Hongkong	70	+66,7	121	+116,1	1,3	1,7
Indien	31	+55,0	92	+228,6	1,0	3,0
Israel	15	+50,0	24	+140,0	0,3	1,6
Japan	1	-90,9	2	-85,7	-	2,0
Südkorea	17	+142,9	29	+70,6	0,3	1,7
Taiwan	-	-	-	-	-	-
sonstige asiatische Länder	59	+210,5	83	+112,8	0,9	1,4
Amerika	171	-17,8	273	-17,8	2,9	1,6
Kanada	3	-89,3	6	-84,2	0,1	2,0
USA	143	-11,7	211	-13,2	2,2	1,5
sonstige nordamerikanische Länder	-	-	-	-	-	-
Mittelamerika und Karibik	5	-64,3	10	-47,4	0,1	2,0
Brasilien	16	x	24	x	0,3	1,5
sonstige südamerikanische Länder	4	-	22	-31,3	0,2	5,5
Australien	24	+242,9	31	+342,9	0,3	1,3
Neuseeland und Ozeanien	5	+25,0	9	+12,5	0,1	1,8
Ohne Angabe	41	-82,8	84	-76,4	0,9	2,0

Noch: 2.4 Leistung der Beherbergungsstätten nach Reisegebieten und Herkunftsländern

Juli 2024

Reisegebiet Herkunftsland (ständiger Wohnsitz)	Ankünfte		Übernachtungen			Mittlere Aufenthalts- dauer ³⁾
	aller Gäste	Verän- derung ¹⁾	aller Gäste	Verän- derung ¹⁾	Anteil ²⁾	
Bergisches Land	43 003	+7,5	128 322	+0,7	100	3,0
Bundesrepublik Deutschland	36 383	+4,2	114 413	-1,5	89,2	3,1
Ausland	6 620	+30,9	13 909	+24,3	10,8	2,1
Europa	4 436	+11,7	9 637	+8,8	69,3	2,2
EU-Länder	3 714	+12,4	8 042	+6,7	57,8	2,2
Belgien	344	-11,6	608	-8,0	4,4	1,8
Bulgarien	8	-57,9	19	-81,4	0,1	2,4
Dänemark	345	+18,6	479	+13,8	3,4	1,4
Estland	8	-20,0	11	-31,3	0,1	1,4
Finnland	14	-33,3	19	-44,1	0,1	1,4
Frankreich	273	-16,3	512	-19,9	3,7	1,9
Griechenland	18	+5,9	24	-57,9	0,2	1,3
Republik Irland	15	+7,1	68	+74,4	0,5	4,5
Italien	149	+52,0	302	+64,1	2,2	2,0
Kroatien	15	+66,7	111	+258,1	0,8	7,4
Lettland	5	-28,6	5	-58,3	-	1,0
Litauen	7	-46,2	28	-79,4	0,2	4,0
Luxemburg	62	+77,1	312	+10,2	2,2	5,0
Malta	-	-	-	-	-	-
Niederlande	979	+17,4	1 818	+15,8	13,1	1,9
Österreich	178	+2,9	365	-10,1	2,6	2,1
Polen	233	-6,4	715	-28,9	5,1	3,1
Portugal	29	-9,4	297	x	2,1	10,2
Rumänien	35	-14,6	294	+22,0	2,1	8,4
Schweden	197	+17,3	312	+32,8	2,2	1,6
Slowakische Republik	25	-	117	-14,0	0,8	4,7
Slowenien	34	-41,4	95	-67,4	0,7	2,8
Spanien	123	+24,2	275	+55,4	2,0	2,2
Tschechische Republik	74	+25,4	186	+80,6	1,3	2,5
Ungarn	31	+6,9	93	+43,1	0,7	3,0
Vereinigtes Königreich	509	+81,1	957	+54,1	6,9	1,9
Zypern	4	-42,9	20	-23,1	0,1	5,0
Island	6	x	9	+350,0	0,1	1,5
Norwegen	70	-27,1	97	-35,8	0,7	1,4
Russland	8	+33,3	11	-	0,1	1,4
Schweiz	476	+28,0	821	+19,3	5,9	1,7
Türkei	39	-13,3	114	-23,0	0,8	2,9
Ukraine	30	-23,1	38	-44,9	0,3	1,3
sonstige europäische Länder	93	-14,7	505	+100,4	3,6	5,4
Afrika	32	-52,2	170	-40,4	1,2	5,3
Republik Südafrika	17	+142,9	72	+111,8	0,5	4,2
sonstige afrikanische Länder	15	-75,0	98	-61,0	0,7	6,5
Asien	326	+27,3	819	+31,3	5,9	2,5
Arabische Golfstaaten	27	-50,9	58	-34,8	0,4	2,1
Volksrepublik China und Hongkong	139	+143,9	265	+152,4	1,9	1,9
Indien	21	-22,2	150	+29,3	1,1	7,1
Israel	17	-29,2	65	+25,0	0,5	3,8
Japan	24	-29,4	48	-50,5	0,3	2,0
Südkorea	2	-50,0	2	-84,6	-	1,0
Taiwan	41	x	73	x	0,5	1,8
sonstige asiatische Länder	55	-	158	+3,9	1,1	2,9
Amerika	409	+67,6	1 070	+62,9	7,7	2,6
Kanada	27	+92,9	88	+158,8	0,6	3,3
USA	285	+112,7	680	+79,9	4,9	2,4
sonstige nordamerikanische Länder	1	-97,2	9	-86,2	0,1	9,0
Mittelamerika und Karibik	40	+150,0	95	+97,9	0,7	2,4
Brasilien	25	+150,0	75	+66,7	0,5	3,0
sonstige südamerikanische Länder	31	-8,8	123	+41,4	0,9	4,0
Australien	40	-7,0	111	+14,4	0,8	2,8
Neuseeland und Ozeanien	5	x	9	x	0,1	1,8
Ohne Angabe	1 372	+187,6	2 093	+213,8	15,0	1,5

Anmerkungen Seite 31

Noch: 2.4 Leistung der Beherbergungsstätten nach Reisegebieten und Herkunftsländern

Juli 2024

Reisegebiet Herkunftsland (ständiger Wohnsitz)	Ankünfte		Übernachtungen			Mittlere Aufenthalts- dauer ³⁾
	aller Gäste	Verän- derung ¹⁾	aller Gäste	Verän- derung ¹⁾	Anteil ²⁾	
Bonn und Rhein-Sieg-Kreis	118 103	+5,5	251 573	+3,5	100	2,1
Bundesrepublik Deutschland	94 609	+5,3	200 879	+4,1	79,8	2,1
Ausland	23 494	+6,0	50 694	+1,5	20,2	2,2
Europa	18 269	+4,8	36 610	-0,6	72,2	2,0
EU-Länder	15 955	+3,7	32 202	-2,6	63,5	2,0
Belgien	1 736	-24,4	3 271	-26,8	6,5	1,9
Bulgarien	83	+15,3	222	-8,3	0,4	2,7
Dänemark	718	+49,6	1 287	+38,7	2,5	1,8
Estland	32	+45,5	83	+40,7	0,2	2,6
Finnland	124	+72,2	234	+72,1	0,5	1,9
Frankreich	910	+4,0	1 660	-7,4	3,3	1,8
Griechenland	81	+17,4	271	+53,1	0,5	3,3
Republik Irland	105	-22,8	216	-34,1	0,4	2,1
Italien	579	+2,3	1 380	-9,6	2,7	2,4
Kroatien	50	+61,3	132	-33,0	0,3	2,6
Lettland	67	+55,8	87	+13,0	0,2	1,3
Litauen	64	+20,8	108	-27,0	0,2	1,7
Luxemburg	369	+21,8	518	+17,2	1,0	1,4
Malta	8	-	32	+33,3	0,1	4,0
Niederlande	5 532	+1,8	8 793	-5,3	17,3	1,6
Österreich	674	+14,8	1 352	+5,2	2,7	2,0
Polen	563	-4,9	1 332	-30,5	2,6	2,4
Portugal	126	+55,6	327	+39,7	0,6	2,6
Rumänien	202	+96,1	493	+30,8	1,0	2,4
Schweden	393	+5,6	694	+5,6	1,4	1,8
Slowakische Republik	76	-20,8	251	-41,1	0,5	3,3
Slowenien	42	-2,3	177	+34,1	0,3	4,2
Spanien	453	+18,0	1 096	+3,8	2,2	2,4
Tschechische Republik	256	-11,7	814	+16,6	1,6	3,2
Ungarn	106	-0,9	289	-18,8	0,6	2,7
Vereinigtes Königreich	2 585	+14,7	6 993	+15,9	13,8	2,7
Zypern	21	+5,0	90	+50,0	0,2	4,3
Island	12	+20,0	21	-12,5	-	1,8
Norwegen	266	+31,0	471	+21,1	0,9	1,8
Russland	45	+36,4	72	-43,3	0,1	1,6
Schweiz	1 420	+11,0	2 509	+14,9	4,9	1,8
Türkei	247	+69,2	540	+63,1	1,1	2,2
Ukraine	130	+100,0	289	+107,9	0,6	2,2
sonstige europäische Länder	194	-36,0	506	-13,7	1,0	2,6
Afrika	240	+25,7	1 199	+96,2	2,4	5,0
Republik Südafrika	33	-17,5	157	+49,5	0,3	4,8
sonstige afrikanische Länder	207	+37,1	1 042	+105,9	2,1	5,0
Asien	1 814	+12,0	5 610	-1,9	11,1	3,1
Arabische Golfstaaten	499	+19,1	1 511	+5,2	3,0	3,0
Volksrepublik China und Hongkong	464	+42,8	1 307	+31,6	2,6	2,8
Indien	96	-24,4	554	+19,1	1,1	5,8
Israel	79	-37,3	143	-85,8	0,3	1,8
Japan	92	-24,0	279	+11,2	0,6	3,0
Südkorea	114	+39,0	237	+61,2	0,5	2,1
Taiwan	58	+28,9	103	-8,8	0,2	1,8
sonstige asiatische Länder	412	+10,2	1 476	+13,0	2,9	3,6
Amerika	1 868	+20,1	4 697	+12,4	9,3	2,5
Kanada	123	-8,9	363	+5,5	0,7	3,0
USA	1 378	+21,6	3 470	+10,9	6,8	2,5
sonstige nordamerikanische Länder	22	-61,4	62	-64,2	0,1	2,8
Mittelamerika und Karibik	102	+29,1	257	+104,0	0,5	2,5
Brasilien	77	+51,0	155	+33,6	0,3	2,0
sonstige südamerikanische Länder	166	+64,4	390	+34,5	0,8	2,3
Australien	164	+23,3	377	+16,4	0,7	2,3
Neuseeland und Ozeanien	36	-16,3	57	-47,2	0,1	1,6
Ohne Angabe	1 103	-7,5	2 144	-0,7	4,2	1,9

Noch: 2.4 Leistung der Beherbergungsstätten nach Reisegebieten und Herkunftsländern

Juli 2024

Reisegebiet Herkunftsland (ständiger Wohnsitz)	Ankünfte		Übernachtungen			Mittlere Aufenthalts- dauer ³⁾
	aller Gäste	Verän- derung ¹⁾	aller Gäste	Verän- derung ¹⁾	Anteil ²⁾	
Köln und Rhein-Erft-Kreis	383 940	+9,4	715 340	+7,9	100	1,9
Bundesrepublik Deutschland	247 384	+3,8	467 254	+1,9	65,3	1,9
Ausland	136 556	+21,4	248 086	+21,2	34,7	1,8
Europa	94 180	+13,2	172 112	+14,2	69,4	1,8
EU-Länder	79 070	+11,9	144 882	+14,4	58,4	1,8
Belgien	10 869	+8,2	16 197	+7,3	6,5	1,5
Bulgarien	343	-7,5	596	-0,2	0,2	1,7
Dänemark	3 250	+15,8	5 644	+22,3	2,3	1,7
Estland	130	+23,8	257	+68,0	0,1	2,0
Finnland	688	+22,9	1 357	+29,2	0,5	2,0
Frankreich	6 686	+10,7	10 607	+8,2	4,3	1,6
Griechenland	325	-17,9	580	-14,5	0,2	1,8
Republik Irland	1 332	+10,3	2 611	-1,3	1,1	2,0
Italien	2 723	+18,4	4 865	+11,1	2,0	1,8
Kroatien	218	-47,0	487	-46,9	0,2	2,2
Lettland	121	-17,1	189	-22,2	0,1	1,6
Litauen	262	+24,8	781	+85,1	0,3	3,0
Luxemburg	1 961	-1,8	2 923	-0,9	1,2	1,5
Malta	123	+119,6	234	+87,2	0,1	1,9
Niederlande	17 833	+14,4	29 035	+13,4	11,7	1,6
Österreich	3 263	-13,6	5 856	-20,4	2,4	1,8
Polen	1 767	-0,5	4 886	-6,5	2,0	2,8
Portugal	588	+29,2	1 002	+9,5	0,4	1,7
Rumänien	742	+42,4	1 815	-6,3	0,7	2,4
Schweden	2 507	+23,9	4 240	+31,4	1,7	1,7
Slowakische Republik	241	+33,1	601	+31,5	0,2	2,5
Slowenien	138	-16,9	226	-5,8	0,1	1,6
Spanien	3 611	+7,5	7 213	-10,0	2,9	2,0
Tschechische Republik	1 207	-47,1	6 425	+134,7	2,6	5,3
Ungarn	620	+69,4	1 495	+112,1	0,6	2,4
Vereinigtes Königreich	17 389	+29,7	34 548	+31,4	13,9	2,0
Zypern	133	+18,8	212	-20,3	0,1	1,6
Island	103	+4,0	204	+12,7	0,1	2,0
Norwegen	1 302	+18,7	2 515	+28,2	1,0	1,9
Russland	296	+30,4	501	+18,7	0,2	1,7
Schweiz	7 058	+4,5	12 727	+3,2	5,1	1,8
Türkei	2 273	+45,1	3 951	+47,4	1,6	1,7
Ukraine	681	+24,7	1 065	+22,1	0,4	1,6
sonstige europäische Länder	3 397	+51,6	6 267	+12,1	2,5	1,8
Afrika	877	+22,0	2 144	-17,2	0,9	2,4
Republik Südafrika	200	+8,1	394	+20,5	0,2	2,0
sonstige afrikanische Länder	677	+26,8	1 750	-22,6	0,7	2,6
Asien	9 446	+53,0	19 448	+42,0	7,8	2,1
Arabische Golfstaaten	1 124	-18,7	2 704	-25,7	1,1	2,4
Volksrepublik China und Hongkong	2 825	+111,6	4 904	+113,5	2,0	1,7
Indien	976	+133,5	1 601	+82,6	0,6	1,6
Israel	437	+50,7	1 198	+114,3	0,5	2,7
Japan	682	+19,2	1 174	+1,9	0,5	1,7
Südkorea	807	+50,3	1 188	+31,4	0,5	1,5
Taiwan	461	+42,7	774	+44,4	0,3	1,7
sonstige asiatische Länder	2 134	+61,9	5 905	+58,4	2,4	2,8
Amerika	18 948	+40,8	32 712	+43,6	13,2	1,7
Kanada	1 455	+50,0	2 680	+43,8	1,1	1,8
USA	14 670	+40,9	24 297	+46,5	9,8	1,7
sonstige nordamerikanische Länder	85	-25,4	174	-4,4	0,1	2,0
Mittelamerika und Karibik	1 042	+58,1	1 767	+20,4	0,7	1,7
Brasilien	955	+48,3	2 106	+61,8	0,8	2,2
sonstige südamerikanische Länder	741	+12,4	1 688	+22,6	0,7	2,3
Australien	1 546	+0,5	3 029	+4,4	1,2	2,0
Neuseeland und Ozeanien	374	+42,2	655	+53,4	0,3	1,8
Ohne Angabe	11 185	+57,4	17 986	+55,5	7,2	1,6

Anmerkungen Seite 31

Noch: 2.4 Leistung der Beherbergungsstätten nach Reisegebieten und Herkunftsländern

Juli 2024

Reisegebiet Herkunftsland (ständiger Wohnsitz)	Ankünfte		Übernachtungen			Mittlere Aufenthalts- dauer ³⁾
	aller Gäste	Verän- derung ¹⁾	aller Gäste	Verän- derung ¹⁾	Anteil ²⁾	
Düsseldorf und Kreis Mettmann	320 960	+21,0	536 253	+11,7	100	1,7
Bundesrepublik Deutschland	200 306	+8,9	329 102	–	61,4	1,6
Ausland	120 654	+48,3	207 151	+37,1	38,6	1,7
Europa	83 407	+48,5	139 115	+39,0	67,2	1,7
EU-Länder	67 583	+42,8	112 344	+34,2	54,2	1,7
Belgien	4 537	+22,9	6 845	+18,5	3,3	1,5
Bulgarien	243	–8,0	428	–9,5	0,2	1,8
Dänemark	2 081	+6,4	3 101	+1,6	1,5	1,5
Estland	196	+24,1	334	+53,2	0,2	1,7
Finnland	706	+26,1	1 281	+16,6	0,6	1,8
Frankreich	3 870	+26,3	6 355	+24,1	3,1	1,6
Griechenland	583	+24,6	1 132	+24,4	0,5	1,9
Republik Irland	856	+59,4	1 492	+35,3	0,7	1,7
Italien	2 319	+7,1	4 106	+4,3	2,0	1,8
Kroatien	285	+6,7	1 303	–7,7	0,6	4,6
Lettland	251	+59,9	407	+69,6	0,2	1,6
Litauen	211	+16,6	353	–10,2	0,2	1,7
Luxemburg	1 831	+131,2	2 484	+103,9	1,2	1,4
Malta	148	+221,7	290	+199,0	0,1	2,0
Niederlande	19 447	+26,2	27 848	+11,4	13,4	1,4
Österreich	2 728	+13,5	4 711	+0,6	2,3	1,7
Polen	1 624	–3,5	3 459	–14,3	1,7	2,1
Portugal	578	–17,8	1 023	–14,9	0,5	1,8
Rumänien	796	+37,0	1 434	–25,5	0,7	1,8
Schweden	1 631	+12,7	2 605	+9,0	1,3	1,6
Slowakische Republik	198	+10,0	308	–9,1	0,1	1,6
Slowenien	156	–3,1	355	+5,3	0,2	2,3
Spanien	3 664	+21,1	6 492	+9,2	3,1	1,8
Tschechische Republik	587	+32,2	978	+26,0	0,5	1,7
Ungarn	409	+19,9	676	+31,5	0,3	1,7
Vereinigtes Königreich	17 517	+168,3	32 152	+183,5	15,5	1,8
Zypern	131	+4,8	392	+84,0	0,2	3,0
Island	128	+77,8	263	+128,7	0,1	2,1
Norwegen	1 476	+35,4	3 116	+65,7	1,5	2,1
Russland	554	–9,5	1 114	+7,0	0,5	2,0
Schweiz	9 037	+174,5	13 955	+127,3	6,7	1,5
Türkei	2 666	+38,5	4 771	+25,3	2,3	1,8
Ukraine	696	+35,4	1 275	+40,4	0,6	1,8
sonstige europäische Länder	1 267	–4,7	2 277	–6,2	1,1	1,8
Afrika	1 209	+27,1	2 390	+19,4	1,2	2,0
Republik Südafrika	223	+44,8	344	+1,2	0,2	1,5
sonstige afrikanische Länder	986	+23,7	2 046	+23,2	1,0	2,1
Asien	14 052	+20,0	27 682	+8,7	13,4	2,0
Arabische Golfstaaten	4 081	+2,3	7 536	–17,3	3,6	1,8
Volksrepublik China und Hongkong	3 348	+36,4	5 335	+26,8	2,6	1,6
Indien	1 181	+104,0	2 214	+93,7	1,1	1,9
Israel	1 212	+66,5	2 658	+99,7	1,3	2,2
Japan	1 559	–2,7	4 314	+3,3	2,1	2,8
Südkorea	273	–33,6	568	–34,2	0,3	2,1
Taiwan	269	+54,6	619	+45,3	0,3	2,3
sonstige asiatische Länder	2 129	+20,3	4 438	+5,4	2,1	2,1
Amerika	11 930	+95,7	21 903	+94,3	10,6	1,8
Kanada	899	+97,1	1 806	+94,4	0,9	2,0
USA	8 772	+96,0	15 544	+92,0	7,5	1,8
sonstige nordamerikanische Länder	544	x	1 132	x	0,5	2,1
Mittelamerika und Karibik	680	+50,8	1 455	+67,6	0,7	2,1
Brasilien	485	+72,0	962	+49,4	0,5	2,0
sonstige südamerikanische Länder	550	+38,2	1 004	+60,1	0,5	1,8
Australien	920	+21,2	1 786	+20,2	0,9	1,9
Neuseeland und Ozeanien	152	+10,1	281	–19,5	0,1	1,8
Ohne Angabe	8 984	+61,7	13 994	+34,4	6,8	1,6

Noch: 2.4 Leistung der Beherbergungsstätten nach Reisegebieten und Herkunftsländern

Juli 2024

Reisegebiet Herkunftsland (ständiger Wohnsitz)	Ankünfte		Übernachtungen			Mittlere Aufenthalts- dauer ³⁾
	aller Gäste	Verän- derung ¹⁾	aller Gäste	Verän- derung ¹⁾	Anteil ²⁾	
Ruhrgebiet	365 188	+29,8	691 003	+19,1	100	1,9
Bundesrepublik Deutschland	278 795	+27,7	540 485	+16,9	78,2	1,9
Ausland	86 393	+37,3	150 518	+27,7	21,8	1,7
Europa	66 179	+36,9	112 729	+21,8	74,9	1,7
EU-Länder	58 143	+38,4	97 074	+21,8	64,5	1,7
Belgien	4 352	+21,7	6 893	+6,6	4,6	1,6
Bulgarien	337	+6,0	600	+15,6	0,4	1,8
Dänemark	3 432	+7,0	4 931	+14,2	3,3	1,4
Estland	130	-23,1	297	-3,9	0,2	2,3
Finnland	478	-2,0	844	-14,0	0,6	1,8
Frankreich	3 314	+48,5	5 688	+46,0	3,8	1,7
Griechenland	414	+56,8	746	+44,3	0,5	1,8
Republik Irland	570	+115,1	974	+62,3	0,6	1,7
Italien	1 535	+1,7	3 123	-10,3	2,1	2,0
Kroatien	296	+51,0	536	-21,5	0,4	1,8
Lettland	114	-14,3	194	-4,4	0,1	1,7
Litauen	220	-29,0	369	-52,3	0,2	1,7
Luxemburg	990	+134,0	1 440	+114,0	1,0	1,5
Malta	70	+218,2	147	+241,9	0,1	2,1
Niederlande	19 083	+43,2	27 295	+24,1	18,1	1,4
Österreich	2 338	-2,1	4 770	-8,7	3,2	2,0
Polen	3 074	+18,8	6 407	+8,9	4,3	2,1
Portugal	502	+3,5	1 212	-20,3	0,8	2,4
Rumänien	1 194	+23,9	2 117	-37,4	1,4	1,8
Schweden	1 895	+32,1	2 711	+29,7	1,8	1,4
Slowakische Republik	212	-20,3	667	-23,6	0,4	3,1
Slowenien	97	-68,9	357	-71,0	0,2	3,7
Spanien	1 714	+6,9	3 463	-7,9	2,3	2,0
Tschechische Republik	586	+0,2	1 388	-7,7	0,9	2,4
Ungarn	404	+3,3	917	+27,7	0,6	2,3
Vereinigtes Königreich	10 738	+137,3	18 869	+136,7	12,5	1,8
Zypern	54	+54,3	119	+45,1	0,1	2,2
Island	56	-33,3	113	-22,6	0,1	2,0
Norwegen	1 062	+42,2	1 752	+37,8	1,2	1,6
Russland	293	+37,6	569	+17,3	0,4	1,9
Schweiz	3 137	+24,5	5 534	+20,4	3,7	1,8
Türkei	1 117	+35,7	2 998	+21,3	2,0	2,7
Ukraine	666	+48,0	1 249	+83,4	0,8	1,9
sonstige europäische Länder	1 705	+14,1	3 440	+6,1	2,3	2,0
Afrika	531	-7,2	1 516	+4,0	1,0	2,9
Republik Südafrika	79	+68,1	214	+98,1	0,1	2,7
sonstige afrikanische Länder	452	-13,9	1 302	-3,5	0,9	2,9
Asien	4 320	+63,1	9 639	+43,0	6,4	2,2
Arabische Golfstaaten	578	+39,3	1 028	+5,9	0,7	1,8
Volksrepublik China und Hongkong	1 264	+100,0	2 478	+74,3	1,6	2,0
Indien	358	-3,8	1 413	+11,1	0,9	3,9
Israel	424	+265,5	773	+182,1	0,5	1,8
Japan	231	+26,9	448	+34,9	0,3	1,9
Südkorea	172	-13,1	429	-14,9	0,3	2,5
Taiwan	97	+26,0	269	+30,6	0,2	2,8
sonstige asiatische Länder	1 196	+82,0	2 801	+59,1	1,9	2,3
Amerika	8 299	+211,9	15 567	+198,8	10,3	1,9
Kanada	764	+176,8	1 439	+164,5	1,0	1,9
USA	6 519	+263,0	12 110	+254,9	8,0	1,9
sonstige nordamerikanische Länder	118	+10,3	197	+0,5	0,1	1,7
Mittelamerika und Karibik	424	+134,3	749	+95,6	0,5	1,8
Brasilien	207	+37,1	478	+30,6	0,3	2,3
sonstige südamerikanische Länder	267	+78,0	594	+92,9	0,4	2,2
Australien	452	+180,7	945	+177,9	0,6	2,1
Neuseeland und Ozeanien	104	+147,6	194	+98,0	0,1	1,9
Ohne Angabe	6 508	-23,4	9 928	-13,4	6,6	1,5

Anmerkungen Seite 31

Noch: 2.4 Leistung der Beherbergungsstätten nach Reisegebieten und Herkunftsländern

Juli 2024

Reisegebiet Herkunftsland (ständiger Wohnsitz)	Ankünfte		Übernachtungen			Mittlere Aufenthalts- dauer ³⁾
	aller Gäste	Verän- derung ¹⁾	aller Gäste	Verän- derung ¹⁾	Anteil ²⁾	
Bergisches Städtedreieck	27 896	+8,5	64 615	+2,0	100	2,3
Bundesrepublik Deutschland	20 746	+4,7	50 618	+2,4	78,3	2,4
Ausland	7 150	+21,4	13 997	+0,7	21,7	2,0
Europa	5 513	+6,5	10 999	-7,9	78,6	2,0
EU-Länder	4 681	+6,6	8 168	-8,7	58,4	1,7
Belgien	248	+6,4	410	-4,9	2,9	1,7
Bulgarien	21	-46,2	26	-84,5	0,2	1,2
Dänemark	545	-26,4	842	-14,1	6,0	1,5
Estland	10	-33,3	21	-25,0	0,2	2,1
Finnland	57	+11,8	113	-2,6	0,8	2,0
Frankreich	353	+5,4	559	+1,8	4,0	1,6
Griechenland	43	+30,3	66	-13,2	0,5	1,5
Republik Irland	28	+64,7	74	-19,6	0,5	2,6
Italien	238	+72,5	441	-9,3	3,2	1,9
Kroatien	27	+440,0	36	+111,8	0,3	1,3
Lettland	19	-26,9	37	+5,7	0,3	1,9
Litauen	25	-13,8	40	-9,1	0,3	1,6
Luxemburg	34	-8,1	42	-27,6	0,3	1,2
Malta	2	-33,3	8	-11,1	0,1	4,0
Niederlande	1 063	+19,6	1 583	+0,2	11,3	1,5
Österreich	220	+40,1	439	+35,5	3,1	2,0
Polen	412	-3,3	968	-3,5	6,9	2,3
Portugal	32	+10,3	45	-48,9	0,3	1,4
Rumänien	99	+28,6	160	-8,6	1,1	1,6
Schweden	315	-0,3	484	-0,8	3,5	1,5
Slowakische Republik	29	-21,6	116	-62,2	0,8	4,0
Slowenien	13	+8,3	31	+29,2	0,2	2,4
Spanien	142	+27,9	268	-2,5	1,9	1,9
Tschechische Republik	90	-12,6	194	-71,8	1,4	2,2
Ungarn	53	-65,6	120	-45,9	0,9	2,3
Vereinigtes Königreich	558	+48,0	1 036	+53,9	7,4	1,9
Zypern	5	+66,7	9	-	0,1	1,8
Island	11	+37,5	16	+77,8	0,1	1,5
Norwegen	81	-31,4	135	-30,4	1,0	1,7
Russland	34	+100,0	75	+212,5	0,5	2,2
Schweiz	258	-14,3	452	-27,6	3,2	1,8
Türkei	97	+86,5	174	+8,1	1,2	1,8
Ukraine	68	+17,2	130	-4,4	0,9	1,9
sonstige europäische Länder	283	+23,0	1 849	+0,2	13,2	6,5
Afrika	143	+308,6	206	+102,0	1,5	1,4
Republik Südafrika	66	+450,0	67	+21,8	0,5	1,0
sonstige afrikanische Länder	77	+234,8	139	+195,7	1,0	1,8
Asien	531	+150,5	995	+14,5	7,1	1,9
Arabische Golfstaaten	39	+50,0	60	-24,1	0,4	1,5
Volksrepublik China und Hongkong	246	+331,6	413	+92,1	3,0	1,7
Indien	17	-71,7	81	-80,2	0,6	4,8
Israel	28	x	58	+383,3	0,4	2,1
Japan	28	+211,1	43	+126,3	0,3	1,5
Südkorea	26	+160,0	48	+269,2	0,3	1,8
Taiwan	3	-50,0	12	-53,8	0,1	4,0
sonstige asiatische Länder	144	+251,2	280	+194,7	2,0	1,9
Amerika	410	+64,7	871	+38,7	6,2	2,1
Kanada	29	+107,1	57	+78,1	0,4	2,0
USA	324	+103,8	676	+64,1	4,8	2,1
sonstige nordamerikanische Länder	10	-60,0	27	-40,0	0,2	2,7
Mittelamerika und Karibik	12	+100,0	29	+123,1	0,2	2,4
Brasilien	17	-5,6	49	-48,4	0,4	2,9
sonstige südamerikanische Länder	18	-33,3	33	+6,5	0,2	1,8
Australien	24	-22,6	69	-8,0	0,5	2,9
Neuseeland und Ozeanien	3	-40,0	12	-29,4	0,1	4,0
Ohne Angabe	526	+192,2	845	+210,7	6,0	1,6

Noch: 2.4 Leistung der Beherbergungsstätten nach Reisegebieten und Herkunftsländern

Juli 2024

Reisegebiet Herkunftsland (ständiger Wohnsitz)	Ankünfte		Übernachtungen			Mittlere Aufenthalts- dauer ³⁾
	aller Gäste	Verän- derung ¹⁾	aller Gäste	Verän- derung ¹⁾	Anteil ²⁾	
Nordrhein-Westfalen	2 141 074	+11,3	4 973 504	+6,4	100	2,3
Bundesrepublik Deutschland	1 591 600	+7,6	3 851 397	+3,7	77,4	2,4
Ausland	549 474	+23,6	1 122 107	+16,9	22,6	2,0
Europa	415 060	+19,2	866 234	+12,9	77,2	2,1
EU-Länder	359 844	+17,4	758 292	+11,3	67,6	2,1
Belgien	38 056	+4,7	74 254	–	6,6	2,0
Bulgarien	1 402	–0,2	2 755	–10,8	0,2	2,0
Dänemark	19 382	+7,3	34 077	+14,9	3,0	1,8
Estland	675	+11,8	1 238	+17,8	0,1	1,8
Finnland	2 678	+8,2	4 897	+3,9	0,4	1,8
Frankreich	21 199	+9,9	36 484	+9,7	3,3	1,7
Griechenland	1 807	+11,0	3 581	+4,8	0,3	2,0
Republik Irland	3 365	+26,9	6 317	+3,6	0,6	1,9
Italien	10 477	+11,5	20 646	+5,0	1,8	2,0
Kroatien	1 304	+3,3	4 291	–28,2	0,4	3,3
Lettland	813	+19,7	1 447	+11,4	0,1	1,8
Litauen	1 194	–1,8	4 423	–15,4	0,4	3,7
Luxemburg	6 689	+45,1	10 418	+39,9	0,9	1,6
Malta	391	+149,0	816	+140,0	0,1	2,1
Niederlande	128 011	+14,1	294 217	+9,3	26,2	2,3
Österreich	12 893	+2,2	25 835	–4,6	2,3	2,0
Polen	12 364	+4,0	34 439	–13,7	3,1	2,8
Portugal	2 531	–1,6	6 016	–8,7	0,5	2,4
Rumänien	4 214	+31,0	11 113	–13,9	1,0	2,6
Schweden	10 232	+12,3	15 709	+13,1	1,4	1,5
Slowakische Republik	1 226	–2,2	3 666	–22,1	0,3	3,0
Slowenien	726	–27,9	2 282	–31,2	0,2	3,1
Spanien	12 036	+15,2	23 958	+1,6	2,1	2,0
Tschechische Republik	4 095	–19,5	13 040	+28,7	1,2	3,2
Ungarn	2 461	+28,9	5 790	+33,6	0,5	2,4
Vereinigtes Königreich	59 222	+69,1	115 594	+66,7	10,3	2,0
Zypern	401	+13,3	989	+17,6	0,1	2,5
Island	344	+7,8	685	+12,7	0,1	2,0
Norwegen	5 832	+12,2	10 656	+20,3	0,9	1,8
Russland	1 381	+9,1	3 026	+15,8	0,3	2,2
Schweiz	27 213	+37,1	48 391	+27,6	4,3	1,8
Türkei	7 511	+40,8	15 509	+28,9	1,4	2,1
Ukraine	2 838	+28,0	6 167	+58,7	0,5	2,2
sonstige europäische Länder	10 097	+33,6	23 508	+15,6	2,1	2,3
Afrika	3 584	+16,0	9 266	+7,2	0,8	2,6
Republik Südafrika	716	+22,6	1 540	+24,3	0,1	2,2
sonstige afrikanische Länder	2 868	+14,5	7 726	+4,4	0,7	2,7
Asien	34 974	+32,4	74 709	+18,6	6,7	2,1
Arabische Golfstaaten	7 103	–0,5	14 860	–17,2	1,3	2,1
Volksrepublik China und Hongkong	9 625	+65,6	17 424	+54,3	1,6	1,8
Indien	3 018	+66,6	7 154	+42,6	0,6	2,4
Israel	2 436	+58,2	5 441	+39,4	0,5	2,2
Japan	3 022	+2,1	7 159	+4,2	0,6	2,4
Südkorea	1 647	+19,7	3 027	+9,4	0,3	1,8
Taiwan	1 074	+46,1	2 193	+40,9	0,2	2,0
sonstige asiatische Länder	7 049	+40,1	17 451	+27,6	1,6	2,5
Amerika	48 578	+64,9	91 976	+61,6	8,2	1,9
Kanada	3 764	+61,9	8 498	+74,1	0,8	2,3
USA	36 997	+69,2	67 067	+64,5	6,0	1,8
sonstige nordamerikanische Länder	831	+107,8	1 747	+108,7	0,2	2,1
Mittelamerika und Karibik	2 672	+55,0	5 076	+35,5	0,5	1,9
Brasilien	2 183	+51,6	4 845	+47,0	0,4	2,2
sonstige südamerikanische Länder	2 131	+25,7	4 743	+39,3	0,4	2,2
Australien	3 741	+17,7	7 776	+18,2	0,7	2,1
Neuseeland und Ozeanien	875	+42,3	1 595	+32,0	0,1	1,8
Ohne Angabe	42 662	+27,1	70 551	+25,9	6,3	1,7

Anmerkungen Seite 31

3.1 Leistung der Beherbergungsstätten nach Verwaltungsbezirken

Januar bis Juli 2024

Amtliche Schlüsselnummer	Verwaltungsbezirk	Ankünfte				Übernachtungen	
		aller Gäste	Veränderung ¹⁾	ausländischer Gäste	Veränderung ¹⁾	aller Gäste	Veränderung ¹⁾
	Kreisfreie Städte						
111 000	Düsseldorf	1 870 320	+11,5	659 543	+20,4	3 157 842	+6,2
112 000	Duisburg	168 691	-4,8	34 103	+3,7	328 400	-2,9
113 000	Essen	560 419	+11,7	131 019	+28,8	1 066 946	+10,6
114 000	Krefeld	90 276	+35,1	18 649	+22,6	160 516	+21,3
116 000	Mönchengladbach	111 209	-11,0	21 393	-1,3	222 173	-13,6
117 000	Mülheim an der Ruhr	49 566	+6,0	8 914	+11,7	100 922	+6,7
119 000	Oberhausen	153 624	+4,9	30 675	+10,6	332 769	+1,0
120 000	Remscheid	22 439	-14,1	3 465	+4,6	46 268	-15,6
122 000	Solingen	24 426	-2,4	4 873	+7,9	55 572	+9,6
124 000	Wuppertal	152 126	-1,4	32 225	+25,8	364 676	-2,1
154 000	Kreis Kleve	221 337	-6,0	39 028	-15,9	504 312	-4,6
154 004	Bedburg-Hau
154 008	Emmerich am Rhein, Stadt	15 925	-10,5	3 429	+1,2	32 666	-13,9
154 012	Geldern, Stadt	19 525	+3,3	1 429	+3,0	77 179	+12,3
154 016	Goch, Stadt	27 365	-7,3	5 311	-7,4	59 421	-9,2
154 020	Issum	2 353	-0,4	387	+25,6	5 532	-18,0
154 024	Kalkar, Stadt	35 410	-21,7	9 705	-24,3	76 029	-20,4
154 028	Kerken	3 349	+7,8	297	-17,3	8 340	+18,1
154 032	Kevelaer, Stadt	24 820	+1,2	2 962	-23,0	52 540	-1,6
154 036	Kleve, Stadt	23 441	-4,0	3 533	-25,6	46 141	-1,8
154 040	Kranenburg	10 577	-5,0	2 098	-18,6	24 632	-11,6
154 044	Rees, Stadt	14 538	+3,5	2 929	+117,6	26 868	-1,6
154 048	Rheurdt
154 052	Straelen, Stadt	9 465	-3,0	917	-19,7	18 179	-5,3
154 056	Uedem	6 892	+10,9	117	-14,6	26 447	+2,0
154 060	Wachtendonk	2 620	-0,3	428	+13,5	5 095	-0,9
154 064	Weeze	20 146	-5,3	5 273	-35,6	32 198	+8,5
158 000	Kreis Mettmann	263 455	+5,2	69 150	+45,8	497 430	+4,2
158 004	Erkrath, Stadt	9 992	+3,6	3 350	+237,7	15 802	+28,8
158 008	Haan, Stadt	15 114	-2,8	1 909	-8,0	27 812	-4,6
158 012	Heiligenhaus, Stadt
158 016	Hilden, Stadt	27 907	-7,0	5 626	+27,5	65 864	-3,8
158 020	Langenfeld (Rhld.), Stadt	13 162	+6,1	2 377	+9,6	24 832	+6,9
158 024	Mettmann, Stadt	34 411	+24,5	9 200	+50,3	66 778	+18,2
158 026	Monheim am Rhein, Stadt	30 909	+8,4	6 350	+13,3	53 655	+2,5
158 028	Ratingen, Stadt	108 298	+4,9	37 328	+60,8	193 197	+0,8
158 032	Velbert, Stadt	15 881	-4,2	2 009	+1,7	31 933	+7,0
158 036	Wülfrath, Stadt
162 000	Rhein-Kreis Neuss	194 343	+4,4	37 250	+15,4	514 527	-1,0
162 004	Dormagen, Stadt	18 485	-	3 225	+3,4	64 058	-5,4
162 008	Grevenbroich, Stadt	17 645	+19,0	4 149	+59,8	51 040	+13,3
162 012	Jüchen, Stadt	3 313	-7,6	464	-4,1	6 096	-15,8
162 016	Kaarst, Stadt	20 347	+13,9	3 813	+2,9	33 945	+6,9
162 020	Korschenbroich, Stadt
162 022	Meerbusch, Stadt	19 916	+8,2	3 014	+9,6	106 282	-2,3
162 024	Neuss, Stadt	108 721	+1,3	22 184	+14,9	190 812	-5,3
162 028	Rommerskirchen
166 000	Kreis Viersen	93 060	-6,5	10 742	-1,6	227 682	+2,0
166 004	Brüggen	9 685	-12,4	1 624	-18,0	47 709	+90,8
166 008	Grefrath	4 839	-16,0	230	-22,6	12 403	-18,7
166 012	Kempfen, Stadt	7 863	-4,2	616	-18,8	23 877	-16,8
166 016	Nettetal, Stadt	33 631	-8,3	3 340	+16,8	67 572	-9,3
166 020	Niederkrüchten	4 887	+0,7	386	-13,8	12 279	-4,3
166 024	Schwalmtal
166 028	Tönisvorst, Stadt
166 032	Viersen, Stadt	8 837	+24,7	808	+24,3	15 724	+21,7
166 036	Willich, Stadt	19 648	-12,2	3 259	-3,8	42 321	-12,3
170 000	Kreis Wesel	209 791	-3,5	29 017	+17,4	489 097	+0,6
170 004	Alpen	3 767	+6,5	516	+7,5	8 388	+4,6
170 008	Dinslaken, Stadt	9 823	+2,2	1 334	+31,0	24 144	+7,5
170 012	Hamminkeln, Stadt	13 443	+0,3	470	-7,5	71 110	+36,9
170 016	Hünxe	2 020	+20,5	361	+127,0	4 913	+6,1
170 020	Kamp-Lintfort, Stadt	16 743	-6,4	977	-30,5	28 852	-6,0

1) Veränderung gegenüber dem Vorjahreszeitraum in % – 2) mittlere Aufenthaltsdauer (in Tagen) = Übernachtungen / Ankünfte – 3) mittlere Auslastung der angebotenen-Betten = (Übernachtungen / angebotene Bettentage) * 100

Noch: 3.1 Leistung der Beherbergungsstätten nach Verwaltungsbezirken

Januar bis Juli 2024

Amtliche Schlüsselnummer	Verwaltungsbezirk	Übernachtungen		Mittlere Aufenthaltsdauer ²⁾		Mittlere Auslastung der angebotenen Betten ³⁾
		ausländischer Gäste	Veränderung ¹⁾	aller Gäste	ausländischer Gäste	
	Kreisfreie Städte					
111 000	Düsseldorf	1 218 266	+14,7	1,7	1,8	40,9
112 000	Duisburg	66 172	+8,6	1,9	1,9	40,2
113 000	Essen	263 451	+31,4	1,9	2,0	41,0
114 000	Krefeld	33 368	+9,1	1,8	1,8	38,1
116 000	Mönchengladbach	38 474	-22,5	2,0	1,8	43,2
117 000	Mülheim an der Ruhr	22 434	+10,9	2,0	2,5	37,6
119 000	Oberhausen	59 804	+2,3	2,2	1,9	39,1
120 000	Remscheid	7 512	+8,9	2,1	2,2	30,6
122 000	Solingen	12 835	+18,8	2,3	2,6	31,5
124 000	Wuppertal	58 916	+15,6	2,4	1,8	43,0
154 000	Kreis Kleve	81 415	-11,0	2,3	2,1	35,4
154 004	Bedburg-Hau
154 008	Emmerich am Rhein, Stadt	6 880	-6,6	2,1	2,0	42,0
154 012	Geldern, Stadt	3 118	+10,1	4,0	2,2	57,4
154 016	Goch, Stadt	11 186	-13,3	2,2	2,1	41,6
154 020	Issum	978	+7,7	2,4	2,5	21,5
154 024	Kalkar, Stadt	19 085	-20,8	2,1	2,0	21,1
154 028	Kerken	1 253	-2,5	2,5	4,2	20,8
154 032	Kevelaer, Stadt	8 771	-15,5	2,1	3,0	29,8
154 036	Kleve, Stadt	7 135	-23,2	2,0	2,0	33,9
154 040	Kranenburg	3 914	-20,5	2,3	1,9	42,5
154 044	Rees, Stadt	4 986	+90,8	1,8	1,7	38,0
154 048	Rheurdt
154 052	Straelen, Stadt	1 538	-49,6	1,9	1,7	38,0
154 056	Uedem	151	-46,3	3,8	1,3	58,2
154 060	Wachtendonk	599	+13,2	1,9	1,4	27,7
154 064	Weeze	8 855	-11,4	1,6	1,7	33,2
158 000	Kreis Mettmann	131 843	+28,2	1,9	1,9	33,0
158 004	Erkrath, Stadt	5 244	+243,2	1,6	1,6	40,5
158 008	Haan, Stadt	4 475	-3,8	1,8	2,3	30,4
158 012	Heiligenhaus, Stadt
158 016	Hilden, Stadt	13 216	+13,6	2,4	2,3	30,6
158 020	Langenfeld (Rhld.), Stadt	4 671	+6,9	1,9	2,0	29,4
158 024	Mettmann, Stadt	17 578	+17,2	1,9	1,9	35,6
158 026	Monheim am Rhein, Stadt	12 793	+10,5	1,7	2,0	31,8
158 028	Ratingen, Stadt	65 142	+37,2	1,8	1,7	34,4
158 032	Velbert, Stadt	4 093	+11,6	2,0	2,0	31,3
158 036	Wülfrath, Stadt
162 000	Rhein-Kreis Neuss	81 444	+1,6	2,6	2,2	40,0
162 004	Dormagen, Stadt	8 471	-15,0	3,5	2,6	40,3
162 008	Grevenbroich, Stadt	8 152	+39,9	2,9	2,0	40,2
162 012	Jüchen, Stadt	766	-60,1	1,8	1,7	27,1
162 016	Kaarst, Stadt	8 038	+9,6	1,7	2,1	31,5
162 020	Korschenbroich, Stadt
162 022	Meerbusch, Stadt	13 537	-21,2	5,3	4,5	50,4
162 024	Neuss, Stadt	41 507	+13,5	1,8	1,9	33,1
162 028	Rommerskirchen
166 000	Kreis Viersen	23 153	-4,8	2,4	2,2	33,4
166 004	Brüggen	3 734	-19,4	4,9	2,3	21,1
166 008	Grefrath	384	-37,6	2,6	1,7	30,3
166 012	Kempfen, Stadt	1 468	-26,5	3,0	2,4	23,9
166 016	Nettetal, Stadt	4 900	-4,9	2,0	1,5	37,9
166 020	Niederkrüchten	785	-18,4	2,5	2,0	40,4
166 024	Schwalmtal
166 028	Tönisvorst, Stadt
166 032	Viersen, Stadt	1 749	+63,2	1,8	2,2	38,2
166 036	Willich, Stadt	9 400	+3,9	2,2	2,9	39,0
170 000	Kreis Wesel	67 405	+8,1	2,3	2,3	40,8
170 004	Alpen	1 476	+10,8	2,2	2,9	35,0
170 008	Dinslaken, Stadt	3 856	+9,1	2,5	2,9	38,5
170 012	Hamminkeln, Stadt	4 878	-1,0	5,3	10,4	52,7
170 016	Hünxe	649	+110,0	2,4	1,8	6,4
170 020	Kamp-Lintfort, Stadt	1 634	-38,8	1,7	1,7	38,1

Anmerkungen Seite 44

Noch: 3.1 Leistung der Beherbergungsstätten nach Verwaltungsbezirken

Januar bis Juli 2024

Amtliche Schlüssel- nummer	Verwaltungsbezirk	Ankünfte				Übernachtungen	
		aller Gäste	Veränderung ¹⁾	ausländischer Gäste	Veränderung ¹⁾	aller Gäste	Veränderung ¹⁾
	Noch: Kreis Wesel						
170 024	Moers, Stadt	27 708	-8,3	4 866	-8,2	76 762	+0,7
170 028	Neukirchen-Vluyn, Stadt
170 032	Rheinberg, Stadt
170 036	Schermbeck	20 213	-0,4	1 001	+12,1	42 145	-2,1
170 040	Sonsbeck	13 476	-7,3	4 470	+189,5	37 718	-9,9
170 044	Voerde (Niederrhein), Stadt	4 530	-7,0	379	-20,9	9 918	-3,7
170 048	Wesel, Stadt	46 935	-4,4	8 209	+11,5	78 378	-10,1
170 052	Xanten, Stadt	40 381	-3,2	3 480	+15,2	82 804	-5,0
100 000	Reg.-Bez. Düsseldorf	4 185 082	+6,3	1 130 046	+18,9	8 069 132	+3,4
	Kreisfreie Städte						
314 000	Bonn	465 548	+2,0	89 053	+8,9	924 019	+2,2
315 000	Köln	2 321 927	+7,6	759 499	+18,4	3 976 903	+7,9
316 000	Leverkusen	61 516	+10,7	14 899	+21,1	118 523	+4,8
334 000	Städteregion Aachen	452 171	+8,1	146 832	+13,4	961 148	+5,9
334 002	Aachen, kreisfreie Stadt	304 981	+12,3	108 632	+18,5	589 457	+10,0
334 004	Alsdorf, Stadt	4 047	-12,6	477	-1,0	10 109	-0,8
334 008	Baesweiler, Stadt	4 896	+14,2	746	-2,7	10 935	-0,2
334 012	Eschweiler, Stadt	16 964	-6,5	3 281	-9,9	32 839	-14,6
334 016	Herzogenrath, Stadt
334 020	Monschau, Stadt	57 303	+14,8	18 029	+13,7	132 614	+11,2
334 024	Roetgen
334 028	Simmerath	34 780	-12,8	9 504	-13,5	102 621	-16,8
334 032	Stolberg (Rhld.), Stadt	10 536	+9,6	1 612	-10,1	20 332	+5,4
334 036	Würselen, Stadt	11 700	+3,1	3 036	+25,6	49 476	+42,1
358 000	Kreis Düren	137 234	-4,3	35 553	-2,1	329 664	-8,5
358 004	Aldenhoven	-	-	-	-	-	-
358 008	Düren, Stadt	41 342	+0,7	9 099	-6,5	70 593	-6,9
358 012	Heimbach, Stadt	38 886	-8,3	17 589	-5,5	126 331	-11,2
358 016	Hürtgenwald	7 563	+1,0	1 760	+3,2	20 437	-4,2
358 020	Inden	-	-100,0	-	-100,0	-	-100,0
358 024	Jülich, Stadt	18 144	-12,6	2 475	+15,3	37 229	-14,6
358 028	Kreuzau	4 244	+0,8	626	+9,6	9 401	+8,3
358 032	Langenwehe
358 036	Linnich, Stadt	993	-4,0	73	-14,1	1 659	-19,9
358 040	Merzenich
358 044	Nideggen, Stadt	21 118	-1,2	3 574	+12,1	54 285	-3,9
358 048	Niederzier	3 268	+11,6	251	+36,4	5 427	+20,0
358 052	Nörvenich
358 056	Titz	-	-	-	-	-	-
358 060	Vettweiß	-	-	-	-	-	-
362 000	Rhein-Erft-Kreis	293 765	+7,3	83 306	+17,9	818 665	+0,2
362 004	Bedburg, Stadt	8 090	-1,6	1 129	-21,5	16 739	-36,3
362 008	Bergheim, Stadt	11 007	-1,3	2 182	+3,0	41 337	-0,2
362 012	Brühl, Stadt	139 767	+22,4	51 779	+37,1	341 611	+6,7
362 016	Elsdorf, Stadt	1 553	-13,4	117	-20,9	8 136	-8,2
362 020	Erfstadt, Stadt	3 464	-7,9	3	-72,7	11 879	+1,3
362 024	Frechen, Stadt	29 465	-5,6	6 746	-3,8	51 844	-2,1
362 028	Hürth, Stadt	53 702	-2,3	13 819	-4,0	242 938	-3,7
362 032	Kerpen, Stadt	22 870	-8,1	4 448	-9,2	59 095	-1,6
362 036	Pulheim, Stadt	11 899	-5,4	1 737	+17,4	22 899	+1,6
362 040	Wesseling, Stadt	11 948	+8,3	1 346	-2,7	22 187	+4,7
366 000	Kreis Euskirchen	174 329	+6,5	23 492	-4,6	509 965	+2,4
366 004	Bad Münstereifel, Stadt	17 339	+2,6	1 391	-2,9	132 025	-5,1
366 008	Blankenheim	28 354	+0,6	2 489	+5,5	80 448	+0,2
366 012	Dahlem	19 323	-5,0	7 608	+3,5	72 296	+14,3
366 016	Euskirchen, Stadt	27 569	+1,8	4 171	-5,6	45 606	+2,6
366 020	Hellenthal	15 051	+9,7	2 525	+15,5	37 657	+8,5
366 024	Kall	15 335	+6,8	651	-15,8	28 577	-9,3
366 028	Mechemich, Stadt
366 032	Nettersheim	8 526	+16,0	37	-15,9	14 615	+4,4
366 036	Schleiden, Stadt	32 295	+23,4	3 198	-24,6	77 843	+7,8
366 040	Weilerswist
366 044	Zülpich, Stadt	4 108	+9,3	125	+14,7	8 371	+9,9

Anmerkungen Seite 44

Noch: 3.1 Leistung der Beherbergungsstätten nach Verwaltungsbezirken

Januar bis Juli 2024

Amtliche Schlüsselnummer	Verwaltungsbezirk	Übernachtungen		Mittlere Aufenthaltsdauer ²⁾		Mittlere Auslastung der angebotenen Betten ³⁾
		ausländischer Gäste	Veränderung ¹⁾	aller Gäste	ausländischer Gäste	
	Noch: Kreis Wesel					
170 024	Moers, Stadt	10 948	+3,2	2,8	2,2	45,5
170 028	Neukirchen-Vluyn, Stadt
170 032	Rheinberg, Stadt
170 036	Schermbach	2 727	+13,0	2,1	2,7	38,9
170 040	Sonsbeck	7 767	+114,8	2,8	1,7	37,8
170 044	Voerde (Niederrhein), Stadt	694	-29,5	2,2	1,8	31,4
170 048	Wesel, Stadt	17 482	+1,8	1,7	2,1	41,9
170 052	Xanten, Stadt	8 380	+8,8	2,1	2,4	40,6
100 000	Reg.-Bez. Düsseldorf	2 166 492	+13,3	1,9	1,9	39,5
	Kreisfreie Städte					
314 000	Bonn	206 232	+4,7	2,0	2,3	43,4
315 000	Köln	1 387 333	+20,1	1,7	1,8	48,1
316 000	Leverkusen	32 154	+14,1	1,9	2,2	39,7
	Städteregion Aachen	258 651	+10,4	2,1	1,8	42,8
334 002	Aachen, kreisfreie Stadt	179 715	+15,4	1,9	1,7	48,9
334 004	Alsdorf, Stadt	951	-5,3	2,5	2,0	40,2
334 008	Baesweiler, Stadt	1 850	+9,3	2,2	2,5	32,5
334 012	Eschweiler, Stadt	6 353	-8,3	1,9	1,9	39,0
334 016	Herzogenrath, Stadt
334 020	Monschau, Stadt	35 333	+12,9	2,3	2,0	37,5
334 024	Roetgen
334 028	Simmerath	23 325	-13,7	3,0	2,5	27,6
334 032	Stolberg (Rhld.), Stadt	2 508	-14,1	1,9	1,6	31,2
334 036	Würselen, Stadt	6 025	+27,7	4,2	2,0	53,9
358 000	Kreis Düren	103 373	-7,2	2,4	2,9	32,5
358 004	Aldenhoven	-	-	-	-	-
358 008	Düren, Stadt	15 087	-16,6	1,7	1,7	39,7
358 012	Heimbach, Stadt	67 285	-9,2	3,2	3,8	35,8
358 016	Hürtgenwald	4 803	+7,5	2,7	2,7	23,3
358 020	Inden	-	-100,0	-	-	-
358 024	Jülich, Stadt	5 128	+6,5	2,1	2,1	33,2
358 028	Kreuzau	1 442	+53,4	2,2	2,3	28,5
358 032	Langenwehe
358 036	Linnich, Stadt	148	+16,5	1,7	2,0	13,7
358 040	Merzenich
358 044	Nideggen, Stadt	8 752	+5,2	2,6	2,4	26,7
358 048	Niederzier	374	+39,6	1,7	1,5	17,8
358 052	Nörvenich
358 056	Titz	-	-	-	-	-
358 060	Vettweiß	-	-	-	-	-
362 000	Rhein-Erft-Kreis	170 873	-0,9	2,8	2,1	50,5
362 004	Bedburg, Stadt	5 516	-65,0	2,1	4,9	20,4
362 008	Bergheim, Stadt	21 948	+2,9	3,8	10,1	55,1
362 012	Brühl, Stadt	72 111	+38,1	2,4	1,4	53,1
362 016	Elsdorf, Stadt	2 077	-26,6	5,2	17,8	41,6
362 020	Erfstadt, Stadt	27	-47,1	3,4	9,0	26,3
362 024	Frechen, Stadt	12 620	-3,1	1,8	1,9	46,2
362 028	Hürth, Stadt	42 868	-20,2	4,5	3,1	67,3
362 032	Kerpen, Stadt	7 107	-10,6	2,6	1,6	36,8
362 036	Pulheim, Stadt	3 939	+36,1	1,9	2,3	33,2
362 040	Wesseling, Stadt	2 660	+0,8	1,9	2,0	34,5
366 000	Kreis Euskirchen	74 706	+11,1	2,9	3,2	35,1
366 004	Bad Münstereifel, Stadt	2 882	+13,2	7,6	2,1	54,7
366 008	Blankenheim	7 925	+29,6	2,8	3,2	28,4
366 012	Dahlem	38 255	+42,9	3,7	5,0	32,1
366 016	Euskirchen, Stadt	6 070	-8,2	1,7	1,5	38,6
366 020	Hellenthal	7 063	+0,6	2,5	2,8	23,3
366 024	Kall	1 120	-23,0	1,9	1,7	27,6
366 028	Mechernich, Stadt
366 032	Nettersheim	52	-40,9	1,7	1,4	23,4
366 036	Schleiden, Stadt	8 765	-33,8	2,4	2,7	32,9
366 040	Weilerswist
366 044	Zülpich, Stadt	222	-11,9	2,0	1,8	35,6

Anmerkungen Seite 44

Noch: 3.1 Leistung der Beherbergungsstätten nach Verwaltungsbezirken

Januar bis Juli 2024

Amtliche Schlüssel- nummer	Verwaltungsbezirk	Ankünfte				Übernachtungen	
		aller Gäste	Veränderung ¹⁾	ausländischer Gäste	Veränderung ¹⁾	aller Gäste	Veränderung ¹⁾
370 000	Kreis Heinsberg	69 375	+1,6	11 173	+4,8	163 784	-0,1
370 004	Erkelenz, Stadt	9 813	+2,5	1 835	+18,1	18 754	-0,8
370 008	Gangelt
370 012	Geilenkirchen, Stadt
370 016	Heinsberg, Stadt	14 212	-0,4	3 697	+4,2	24 543	+0,5
370 020	Hückelhoven, Stadt	8 628	+16,6	945	+20,1	16 384	+7,4
370 024	Selfkant
370 028	Übach-Palenberg, Stadt	3 668	+0,1	438	-11,2	13 030	-0,8
370 032	Waldfeucht
370 036	Wassenberg, Stadt	9 599	-16,3	1 332	-5,9	22 297	-14,6
370 040	Wegberg, Stadt	15 204	+6,3	645	-8,4	50 165	+5,0
374 000	Oberbergischer Kreis	142 234	-3,2	10 555	+14,5	463 024	+0,4
374 004	Bergneustadt, Stadt	8 710	-24,1	1 996	+407,9	17 756	-33,0
374 008	Engelskirchen	7 256	-8,2	184	-28,7	56 790	+11,5
374 012	Gummersbach, Stadt	24 191	-12,5	3 253	-8,9	63 232	-1,8
374 016	Hückeswagen, Stadt	6 491	-11,4	118	-24,4	15 961	-3,7
374 020	Lindlar	16 280	+12,7	703	+5,2	42 654	+8,9
374 024	Marienheide
374 028	Morsbach
374 032	Nümbrecht	20 596	+4,9	45	-75,1	93 809	+3,8
374 036	Radevormwald, Stadt	14 235	-7,4	228	+62,9	37 520	-17,9
374 040	Reichshof
374 044	Waldbrohl, Stadt	12 616	+12,1	334	+200,9	29 712	+13,9
374 048	Wiehl, Stadt	12 366	-6,2	800	+9,4	25 228	-6,8
374 052	Wipperfürth, Stadt	10 974	+6,8	989	+36,2	22 376	-0,1
378 000	Rhein.-Berg. Kreis	114 850	+4,4	15 511	+5,0	272 954	-2,2
378 004	Bergisch Gladbach, Stadt	48 646	+5,0	9 915	+9,7	102 051	+0,2
378 008	Burscheid, Stadt	4 932	-4,1	443	+1,6	8 630	-1,8
378 012	Kürten	2 942	-2,0	163	-32,6	9 582	-0,7
378 016	Leichlingen (Rhld.), Stadt	4 901	+3,4	165	-23,6	63 087	+0,2
378 020	Odenthal	20 102	+26,5	727	+4,2	27 480	-4,4
378 024	Overath, Stadt	4 361	+5,7	534	+8,1	7 417	-0,4
378 028	Rösrath, Stadt	14 809	+14,4	1 620	+6,0	25 007	+11,4
378 032	Wermelskirchen, Stadt	14 157	-20,7	1 944	-8,2	29 700	-20,0
382 000	Rhein-Sieg-Kreis	344 465	+3,9	45 673	+5,2	732 227	+1,2
382 004	Alfter	4 587	+2,4	360	-5,0	12 622	+1,4
382 008	Bad Honnef, Stadt	51 059	+17,5	6 322	+19,1	90 771	+4,3
382 012	Bornheim, Stadt	13 140	-6,7	2 105	-12,2	33 012	-8,0
382 016	Eitorf	15 520	+5,2	1 546	+88,5	30 417	+5,6
382 020	Hennef (Sieg), Stadt	23 133	-10,4	1 726	-13,4	97 524	-8,6
382 024	Königswinter, Stadt	70 824	+8,2	11 134	+5,1	132 902	+7,0
382 028	Lohmar, Stadt	6 884	+12,2	735	-8,5	13 639	+30,1
382 032	Meckenheim, Stadt	11 254	+7,9	1 776	+11,5	21 655	+1,1
382 036	Much	11 293	-6,3	1 933	-0,2	23 267	-10,8
382 040	Neunkirchen-Seelscheid
382 044	Niederkassel, Stadt	10 997	-3,7	2 040	-15,4	17 785	-5,2
382 048	Rheinbach, Stadt	13 773	+5,8	1 731	-0,3	29 086	-1,3
382 052	Ruppichteroth
382 056	Sankt Augustin, Stadt	8 719	+0,4	883	-19,4	15 982	-2,4
382 060	Siegburg, Stadt	35 471	+1,1	4 182	-0,5	76 140	-1,7
382 064	Swisttal	7 535	+31,3	1 316	+95,0	22 122	+13,7
382 068	Troisdorf, Stadt	45 482	-1,5	7 152	+2,3	83 362	+7,0
382 072	Wachtberg	4 088	+21,2	402	+157,7	8 610	+17,7
382 076	Windeck	7 398	-2,6	176	+238,5	15 079	-2,8
300 000	Reg.-Bez. Köln	4 577 414	+5,8	1 235 546	+15,0	9 270 876	+4,0
	Kreisfreie Städte						
512 000	Bottrop	21 456	+6,1	3 531	+8,0	48 519	-2,7
513 000	Gelsenkirchen	76 622	+7,5	17 368	+85,4	203 265	+2,4
515 000	Münster	430 740	+6,4	60 417	+13,5	1 034 005	-0,3

Anmerkungen Seite 44

Noch: 3.1 Leistung der Beherbergungsstätten nach Verwaltungsbezirken

Januar bis Juli 2024

Amtliche Schlüsselnummer	Verwaltungsbezirk	Übernachtungen		Mittlere Aufenthaltsdauer ²⁾		Mittlere Auslastung der angebotenen Betten ³⁾
		ausländischer Gäste	Veränderung ¹⁾	aller Gäste	ausländischer Gäste	
370 000	Kreis Heinsberg	23 685	+0,3	2,4	2,1	37,9
370 004	Erkelenz, Stadt	4 084	+14,0	1,9	2,2	39,3
370 008	Gangelt
370 012	Geilenkirchen, Stadt
370 016	Heinsberg, Stadt	6 084	-4,2	1,7	1,6	41,4
370 020	Hückelhoven, Stadt	1 519	+4,9	1,9	1,6	37,8
370 024	Selfkant
370 028	Übach-Palenberg, Stadt	960	-20,1	3,6	2,2	29,6
370 032	Waldfeucht
370 036	Wassenberg, Stadt	2 308	-16,0	2,3	1,7	32,2
370 040	Wegberg, Stadt	2 499	+3,9	3,3	3,9	46,6
374 000	Oberbergischer Kreis	27 826	+24,9	3,3	2,6	38,9
374 004	Bergneustadt, Stadt	3 669	+280,2	2,0	1,8	32,5
374 008	Engelskirchen	332	-18,0	7,8	1,8	66,1
374 012	Gummersbach, Stadt	9 149	+8,0	2,6	2,8	31,6
374 016	Hückeswagen, Stadt	342	-17,6	2,5	2,9	22,4
374 020	Lindlar	4 920	+63,5	2,6	7,0	30,0
374 024	Marienheide
374 028	Morsbach
374 032	Nümbrecht	89	-82,5	4,6	2,0	53,1
374 036	Radevormwald, Stadt	355	+60,6	2,6	1,6	30,6
374 040	Reichshof
374 044	Waldbröl, Stadt	1 131	+477,0	2,4	3,4	25,5
374 048	Wiehl, Stadt	1 559	+33,0	2,0	1,9	30,0
374 052	Wipperfürth, Stadt	2 122	+16,5	2,0	2,1	27,8
378 000	Rhein.-Berg. Kreis	29 417	+2,5	2,4	1,9	41,3
378 004	Bergisch Gladbach, Stadt	16 725	+4,2	2,1	1,7	40,8
378 008	Burscheid, Stadt	862	-7,5	1,7	1,9	31,2
378 012	Kürten	707	+48,2	3,3	4,3	23,7
378 016	Leichlingen (Rhld.), Stadt	2 492	+13,3	12,9	15,1	60,9
378 020	Odenthal	1 332	+10,4	1,4	1,8	31,2
378 024	Overath, Stadt	1 049	-18,7	1,7	2,0	28,2
378 028	Rösrath, Stadt	2 863	+8,7	1,7	1,8	46,6
378 032	Wermelskirchen, Stadt	3 387	-13,2	2,1	1,7	42,0
382 000	Rhein-Sieg-Kreis	92 917	-1,9	2,1	2,0	38,0
382 004	Alfter	1 508	-23,7	2,8	4,2	35,4
382 008	Bad Honnef, Stadt	14 221	+1,2	1,8	2,2	38,2
382 012	Bornheim, Stadt	6 517	-19,3	2,5	3,1	31,3
382 016	Eitorf	3 839	+128,1	2,0	2,5	31,3
382 020	Hennef (Sieg), Stadt	3 125	-16,9	4,2	1,8	47,2
382 024	Königswinter, Stadt	20 339	+2,7	1,9	1,8	38,8
382 028	Lohmar, Stadt	1 613	+5,6	2,0	2,2	20,2
382 032	Meckenheim, Stadt	2 925	-5,9	1,9	1,6	45,0
382 036	Much	4 115	-11,5	2,1	2,1	34,2
382 040	Neunkirchen-Seelscheid
382 044	Niederkassel, Stadt	3 446	-25,1	1,6	1,7	39,1
382 048	Rheinbach, Stadt	2 963	+6,1	2,1	1,7	32,9
382 052	Ruppichteroth
382 056	Sankt Augustin, Stadt	1 700	-19,2	1,8	1,9	49,2
382 060	Siegburg, Stadt	10 099	-9,8	2,1	2,4	37,6
382 064	Swisttal	1 891	+70,5	2,9	1,4	35,0
382 068	Troisdorf, Stadt	13 309	+2,2	1,8	1,9	43,1
382 072	Wachtberg	772	+82,5	2,1	1,9	33,4
382 076	Windeck	232	+190,0	2,0	1,3	24,4
300 000	Reg.-Bez. Köln	2 407 167	+12,8	2,0	1,9	43,8
	Kreisfreie Städte					
512 000	Bottrop	8 471	-6,8	2,3	2,4	37,3
513 000	Gelsenkirchen	29 618	+76,6	2,7	1,7	47,6
515 000	Münster	107 582	+9,4	2,4	1,8	48,3

Anmerkungen Seite 44

Noch: 3.1 Leistung der Beherbergungsstätten nach Verwaltungsbezirken

Januar bis Juli 2024

Amtliche Schlüssel- nummer	Verwaltungsbezirk	Ankünfte				Übernachtungen	
		aller Gäste	Veränderung ¹⁾	ausländischer Gäste	Veränderung ¹⁾	aller Gäste	Veränderung ¹⁾
554 000	Kreis Borken	185 378	-0,1	31 160	+15,3	403 190	+1,2
554 004	Ahaus, Stadt	16 781	-4,0	2 612	+16,6	33 972	-5,7
554 008	Bocholt, Stadt	30 441	+11,0	8 279	+86,0	70 925	+21,5
554 012	Borken, Stadt	27 022	-0,4	4 414	+22,0	70 380	+11,0
554 016	Gescher, Stadt	6 728	-9,7	269	-24,4	10 241	-10,6
554 020	Gronau (Westf.), Stadt	25 588	+6,6	4 533	-5,0	66 670	+1,9
554 024	Heek	5 461	+1,8	266	-23,3	11 248	+4,4
554 028	Heiden
554 032	Isselburg, Stadt	3 241	-42,0	895	-9,4	5 492	-45,0
554 036	Legden	17 287	+5,9	1 855	-16,7	29 808	-0,9
554 040	Raesfeld	4 002	+13,5	184	+124,4	6 838	+18,4
554 044	Reken	11 129	-7,7	776	-0,9	21 377	-11,7
554 048	Rhede, Stadt	4 294	-9,1	617	-12,6	7 758	-10,5
554 052	Schöppingen	6 993	+1,0	335	-20,2	15 075	-14,4
554 056	Stadtlohn, Stadt
554 060	Südlohn	8 258	-4,8	1 216	+7,2	16 213	-0,4
554 064	Velen, Stadt	7 543	-4,2	3 176	-7,0	18 327	-6,0
554 068	Vreden, Stadt	8 237	-2,4	1 661	+18,4	13 196	-4,3
558 000	Kreis Coesfeld	130 576	+5,9	11 051	+41,3	377 715	+1,0
558 004	Ascheberg	10 813	-5,3	914	+4,1	17 500	-13,7
558 008	Billerbeck, Stadt	13 582	-14,2	1 055	-0,7	23 782	-17,2
558 012	Coesfeld, Stadt	17 652	+7,1	1 185	+4,4	30 936	+13,2
558 016	Dülmen, Stadt	23 135	+32,4	4 131	+228,9	53 676	+22,3
558 020	Havixbeck	2 331	+5,4	94	-19,0	8 332	-4,2
558 024	Lüdinghausen, Stadt	18 003	+9,8	937	+1,2	40 017	+11,7
558 028	Nordkirchen	11 317	+15,2	245	+111,2	130 851	-5,8
558 032	Nottuln	12 519	+0,8	539	+19,8	30 315	-0,1
558 036	Olfen, Stadt	2 804	+29,3	270	+172,7	6 755	+23,9
558 040	Rosendahl	3 329	-17,6	76	-44,9	6 280	+1,6
558 044	Senden	15 091	+0,2	1 605	-2,3	29 271	+2,8
562 000	Kreis Recklinghausen	217 692	+9,7	35 121	+1,3	428 181	+8,5
562 004	Castrop-Rauxel, Stadt	16 876	+54,8	2 695	+165,8	29 804	+36,2
562 008	Datteln, Stadt	20 657	+10,3	411	+37,5	54 139	+14,7
562 012	Dorsten, Stadt	17 239	+10,4	3 503	+19,9	40 543	-2,8
562 014	Gladbeck, Stadt
562 016	Haltern am See, Stadt	44 584	+12,2	1 793	+36,5	97 723	+11,8
562 020	Herten, Stadt	12 622	+23,6	2 063	+42,9	19 243	+17,0
562 024	Marl, Stadt	18 908	+1,0	5 012	+10,3	34 046	-2,5
562 028	Oer-Erkenschwick, Stadt	11 129	+18,7	677	+262,0	28 454	+21,7
562 032	Recklinghausen, Stadt	48 095	+2,9	8 215	-29,4	80 222	+2,9
562 036	Waltrop, Stadt
566 000	Kreis Steinfurt	199 924	+1,2	24 597	-2,4	530 062	-2,6
566 004	Altenberge	4 573	-10,7	169	+125,3	12 148	-7,8
566 008	Emsdetten, Stadt	12 793	+1,7	1 042	+2,6	23 406	-3,9
566 012	Greven, Stadt	20 452	-1,4	2 239	-5,0	55 781	-19,2
566 016	Hörstel, Stadt	22 330	-1,3	2 530	+31,5	57 066	-5,6
566 020	Hopsten
566 024	Horstmar, Stadt	1 547	-1,9	143	-28,9	4 481	-27,5
566 028	Ibbenbüren, Stadt	17 241	-6,2	1 928	-25,0	32 661	-6,9
566 032	Ladbergen	9 110	+3,0	2 075	+0,2	15 259	-1,6
566 036	Laer
566 040	Lengerich, Stadt	6 347	+0,6	802	-15,9	13 849	-1,7
566 044	Lienen	3 920	+8,3	1 718	+11,6	10 484	-10,6
566 048	Lotte
566 052	Metelen
566 056	Mettingen	3 338	-23,0	737	-22,4	25 234	-1,5
566 060	Neuenkirchen
566 064	Nordwalde
566 068	Ochtrup, Stadt	2 917	+2,0	329	+18,3	5 130	+3,9
566 072	Recke	4 388	+27,7	191	-15,9	14 974	+24,6
566 076	Rheine, Stadt	35 079	+10,2	5 577	-2,7	83 442	+6,3
566 080	Saerbeck	5 080	-1,1	185	-20,9	11 061	-15,0
566 084	Steinfurt, Stadt	8 956	+5,5	1 043	+18,8	17 846	-2,6
566 088	Tecklenburg, Stadt	25 485	+6,1	2 720	-0,1	98 719	+10,4
566 092	Westerkappeln	1 217	-28,7	84	-67,7	3 824	-20,1
566 096	Wettringen	9 069	-5,4	789	-8,4	30 542	-6,3

Anmerkungen Seite 44

Noch: 3.1 Leistung der Beherbergungsstätten nach Verwaltungsbezirken

Januar bis Juli 2024

Amtliche Schlüsselnummer	Verwaltungsbezirk	Übernachtungen		Mittlere Aufenthaltsdauer ²⁾		Mittlere Auslastung der angebotenen Betten ³⁾
		ausländischer Gäste	Veränderung ¹⁾	aller Gäste	ausländischer Gäste	
554 000	Kreis Borken	84 536	+34,6	2,2	2,7	31,9
554 004	Ahaus, Stadt	6 089	+10,1	2,0	2,3	28,1
554 008	Bocholt, Stadt	24 978	+137,8	2,3	3,0	39,4
554 012	Borken, Stadt	16 403	+91,5	2,6	3,7	38,9
554 016	Gescher, Stadt	372	-33,6	1,5	1,4	35,6
554 020	Gronau (Westf.), Stadt	15 364	-0,9	2,6	3,4	38,9
554 024	Heek	452	-15,4	2,1	1,7	26,2
554 028	Heiden
554 032	Isselburg, Stadt	1 647	+0,7	1,7	1,8	22,7
554 036	Legden	3 894	-19,6	1,7	2,1	23,8
554 040	Raesfeld	258	+60,2	1,7	1,4	20,4
554 044	Reken	1 787	-5,6	1,9	2,3	26,4
554 048	Rhede, Stadt	1 092	-23,4	1,8	1,8	25,5
554 052	Schöppingen	583	-58,5	2,2	1,7	25,5
554 056	Stadtlohn, Stadt
554 060	Südlohn	2 990	+63,5	2,0	2,5	46,4
554 064	Velen, Stadt	5 567	-5,8	2,4	1,8	23,2
554 068	Vreden, Stadt	2 843	+22,6	1,6	1,7	31,4
558 000	Kreis Coesfeld	24 512	+31,6	2,9	2,2	37,0
558 004	Ascheberg	1 206	-10,9	1,6	1,3	26,7
558 008	Billerbeck, Stadt	2 654	+20,0	1,8	2,5	31,5
558 012	Coesfeld, Stadt	2 501	+13,5	1,8	2,1	42,7
558 016	Dülmen, Stadt	8 987	+85,1	2,3	2,2	31,9
558 020	Havixbeck	143	-52,8	3,6	1,5	27,8
558 024	Lüdinghausen, Stadt	2 060	+4,0	2,2	2,2	35,5
558 028	Nordkirchen	487	+113,6	11,6	2,0	47,6
558 032	Nottuln	1 248	+59,6	2,4	2,3	31,8
558 036	Olfen, Stadt	498	+274,4	2,4	1,8	30,3
558 040	Rosendahl	76	-44,9	1,9	1,0	22,0
558 044	Senden	4 652	+4,8	1,9	2,9	33,0
562 000	Kreis Recklinghausen	68 495	+0,6	2,0	2,0	38,0
562 004	Castrop-Rauxel, Stadt	5 016	+65,9	1,8	1,9	36,1
562 008	Datteln, Stadt	935	+24,8	2,6	2,3	52,7
562 012	Dorsten, Stadt	15 433	+3,2	2,4	4,4	33,2
562 014	Gladbeck, Stadt
562 016	Haltern am See, Stadt	3 121	+39,0	2,2	1,7	41,0
562 020	Herten, Stadt	2 809	+29,7	1,5	1,4	41,1
562 024	Marl, Stadt	8 918	+0,8	1,8	1,8	34,3
562 028	Oer-Erkenschwick, Stadt	2 376	+336,8	2,6	3,5	25,7
562 032	Recklinghausen, Stadt	13 453	-28,8	1,7	1,6	39,5
562 036	Waltrop, Stadt
566 000	Kreis Steinfurt	69 133	-12,9	2,7	2,8	35,3
566 004	Altenberge	1 651	+83,4	2,7	9,8	29,2
566 008	Emsdetten, Stadt	2 533	-29,2	1,8	2,4	30,0
566 012	Greven, Stadt	4 431	-1,7	2,7	2,0	27,4
566 016	Hörstel, Stadt	6 479	-19,8	2,6	2,6	28,4
566 020	Hopsten
566 024	Horstmar, Stadt	1 500	-37,5	2,9	10,5	27,2
566 028	Ibbenbüren, Stadt	3 463	-39,1	1,9	1,8	31,6
566 032	Ladbergen	2 394	-5,5	1,7	1,2	42,4
566 036	Laer
566 040	Lengerich, Stadt	2 076	-21,6	2,2	2,6	31,1
566 044	Lienen	5 698	-11,0	2,7	3,3	28,2
566 048	Lotte
566 052	Metelen
566 056	Mettingen	2 537	-16,5	7,6	3,4	46,9
566 060	Neuenkirchen
566 064	Nordwalde
566 068	Ochtrup, Stadt	546	+30,3	1,8	1,7	27,7
566 072	Recke	1 332	-72,4	3,4	7,0	34,4
566 076	Rheine, Stadt	10 208	-17,7	2,4	1,8	42,8
566 080	Saerbeck	243	-58,2	2,2	1,3	26,2
566 084	Steinfurt, Stadt	2 130	+33,0	2,0	2,0	27,9
566 088	Tecklenburg, Stadt	12 392	+16,8	3,9	4,6	45,4
566 092	Westerkappeln	234	-59,1	3,1	2,8	34,0
566 096	Wettringen	8 483	+8,8	3,4	10,8	48,9

Anmerkungen Seite 44

Noch: 3.1 Leistung der Beherbergungsstätten nach Verwaltungsbezirken

Januar bis Juli 2024

Amtliche Schlüssel- nummer	Verwaltungsbezirk	Ankünfte				Übernachtungen	
		aller Gäste	Veränderung ¹⁾	ausländischer Gäste	Veränderung ¹⁾	aller Gäste	Veränderung ¹⁾
570 000	Kreis Warendorf	110 544	+0,7	9 967	-0,2	302 588	+3,1
570 004	Ahlen, Stadt	7 633	+2,9	762	-6,4	19 151	+14,6
570 008	Beckum, Stadt	9 262	+11,0	1 798	+39,4	21 949	+28,8
570 012	Beelen	954	-18,5	223	-48,9	2 827	-40,0
570 016	Drensteinfurt, Stadt	3 572	-20,1	187	-68,7	5 694	-26,0
570 020	Ennigerloh, Stadt	4 458	-1,8	458	-2,8	10 522	+10,5
570 024	Everswinkel	3 205	-3,3	38	-9,5	9 191	+6,1
570 028	Oelde, Stadt	9 145	+0,2	1 505	-0,1	15 888	+3,8
570 032	Ostbevern	10 915	-7,5	1 009	-10,3	17 688	+15,0
570 036	Sassenberg, Stadt	13 208	+14,5	993	+38,7	44 824	+5,8
570 040	Sendenhorst, Stadt	8 818	+3,4	807	+39,6	48 628	-1,3
570 044	Telgte, Stadt	10 798	+0,3	870	+1,5	47 106	+1,6
570 048	Wadersloh	813	-4,5	38	-75,0	2 875	-14,1
570 052	Warendorf, Stadt	27 763	-0,5	1 279	-8,8	56 245	-1,3
500 000	Reg.-Bez. Münster	1 372 932	+4,7	193 212	+13,3	3 327 525	+1,1
711 000	Kreisfreie Stadt Bielefeld	178 940	+6,8	19 544	+4,4	351 378	+3,6
754 000	Kreis Gütersloh	148 314	-1,9	17 110	+6,1	314 737	-3,7
754 004	Borgholzhausen, Stadt
754 008	Gütersloh, Stadt	35 353	+4,5	6 249	+1,5	88 419	+0,1
754 012	Halle (Westf.), Stadt	21 684	-9,9	2 482	-2,2	46 941	-4,5
754 016	Harsewinkel, Stadt	11 631	-3,8	1 630	-4,3	23 878	-6,4
754 020	Herzebrock-Clarholz	2 436	+3,7	547	+2,1	6 507	-1,9
754 024	Langenberg	-	-	-	-	-	-
754 028	Rheda-Wiedenbrück, Stadt	17 523	-3,1	1 861	+16,0	29 806	-2,8
754 032	Rietberg, Stadt	16 537	-9,6	1 472	+209,9	25 504	-11,2
754 036	Schloß Holte-Stukenbrock, Stadt	20 192	-2,7	1 379	-3,1	45 438	-4,5
754 040	Steinhagen
754 044	Verl, Stadt	8 947	+3,4	1 138	+0,4	12 919	-5,2
754 048	Versmold, Stadt	5 854	+6,5	194	+1,0	19 697	-8,6
754 052	Werther (Westf.), Stadt	6 647	+32,8	141	-58,9	12 404	+21,7
758 000	Kreis Herford	72 017	+9,1	7 032	+18,7	245 893	+6,5
758 004	Bünde, Stadt	6 497	+5,6	632	-9,6	16 909	-5,7
758 008	Enger, Stadt	-	-	-	-	-	-
758 012	Herford, Stadt	29 084	+35,5	2 790	+66,9	47 971	+36,2
758 016	Hiddenhausen	7 439	-27,7	729	-7,0	13 248	-13,2
758 020	Kirchlengern
758 024	Löhne, Stadt	5 394	-5,6	173	-26,1	70 787	+1,5
758 028	Rödinghausen	4 105	+8,4	64	-40,2	11 903	-8,5
758 032	Spenge, Stadt
758 036	Vlotho, Stadt	17 548	+5,5	2 578	+8,9	79 951	+6,9
762 000	Kreis Höxter	140 148	-10,0	12 562	+21,9	660 181	-3,6
762 004	Bad Driburg, Stadt	41 670	-0,3	996	-3,7	395 248	+2,6
762 008	Beverungen, Stadt	13 926	-10,8	1 414	+78,5	34 739	-2,3
762 012	Borgentreich, Stadt
762 016	Brakel, Stadt	3 109	-28,0	224	+27,3	7 584	-16,6
762 020	Höxter, Stadt	34 091	-17,7	2 715	+37,0	108 024	-15,9
762 024	Marienmünster, Stadt
762 028	Nieheim, Stadt	5 878	-23,5	1 972	+13,0	24 184	-21,0
762 032	Steinheim, Stadt	3 926	-9,4	316	+2,6	7 645	-10,6
762 036	Warburg, Stadt	28 948	-9,1	3 240	+26,0	59 289	-6,7
762 040	Willebadessen, Stadt	6 664	+4,9	1 561	+0,5	18 290	+4,5
766 000	Kreis Lippe	220 394	-4,6	19 680	+10,5	917 875	-3,6
766 004	Augustdorf
766 008	Bad Salzuflen, Stadt	76 286	-0,7	6 779	+6,4	446 286	+0,1
766 012	Barntrup, Stadt
766 016	Blomberg, Stadt	2 346	-9,7	231	-7,6	3 953	-17,2
766 020	Detmold, Stadt	33 777	-6,5	2 536	+1,7	60 663	-7,8
766 024	Dörentrup	6 286	+1,6	48	-34,2	15 990	-8,6
766 028	Extertal	5 139	-14,5	545	+13,3	12 682	-19,7
766 032	Horn-Bad Meinberg, Stadt	39 692	-12,4	3 203	+1,6	198 050	-4,4

Noch: 3.1 Leistung der Beherbergungsstätten nach Verwaltungsbezirken

Januar bis Juli 2024

Amtliche Schlüssel- nummer	Verwaltungsbezirk	Übernachtungen		Mittlere Aufenthaltsdauer ²⁾		Mittlere Auslastung der angebotenen Betten ³⁾
		ausländischer Gäste	Veränderung ¹⁾	aller Gäste	ausländischer Gäste	
570 000	Kreis Warendorf	29 329	+5,1	2,7	2,9	37,5
570 004	Ahlen, Stadt	5 029	+17,2	2,5	6,6	30,3
570 008	Beckum, Stadt	5 395	+97,0	2,4	3,0	40,3
570 012	Beelen	989	-51,0	3,0	4,4	15,4
570 016	Drensteinfurt, Stadt	320	-85,1	1,6	1,7	22,9
570 020	Ennigerloh, Stadt	1 281	+32,2	2,4	2,8	34,1
570 024	Everswinkel	145	-3,3	2,9	3,8	35,9
570 028	Oelde, Stadt	3 713	+11,1	1,7	2,5	26,5
570 032	Ostbevern	1 511	-5,3	1,6	1,5	28,4
570 036	Sassenberg, Stadt	4 101	+29,8	3,4	4,1	26,0
570 040	Sendenhorst, Stadt	1 444	+27,6	5,5	1,8	67,2
570 044	Telgte, Stadt	1 865	+10,4	4,4	2,1	64,7
570 048	Wadersloh	521	-66,9	3,5	13,7	25,8
570 052	Warendorf, Stadt	3 015	-2,8	2,0	2,4	30,4
500 000	Reg.-Bez. Münster	421 676	+10,7	2,4	2,2	39,9
711 000	Kreisfreie Stadt Bielefeld	48 089	-4,6	2,0	2,5	37,3
754 000	Kreis Gütersloh	41 139	+8,0	2,1	2,4	34,2
754 004	Borgholzhausen, Stadt
754 008	Gütersloh, Stadt	14 783	-2,2	2,5	2,4	48,1
754 012	Halle (Westf.), Stadt	7 006	+39,5	2,2	2,8	38,6
754 016	Harsewinkel, Stadt	4 731	+24,7	2,1	2,9	25,2
754 020	Herzebrock-Clarholz	3 019	+6,6	2,7	5,5	24,3
754 024	Langenberg	-	-	-	-	-
754 028	Rheda-Wiedenbrück, Stadt	3 245	+11,0	1,7	1,7	25,6
754 032	Rietberg, Stadt	2 762	+141,6	1,5	1,9	34,6
754 036	Schloß Holte-Stukenbrock, Stadt	3 167	-21,4	2,3	2,3	32,9
754 040	Steinhagen
754 044	Verl, Stadt	1 609	-12,5	1,4	1,4	28,2
754 048	Versmold, Stadt	444	-23,6	3,4	2,3	16,8
754 052	Werther (Westf.), Stadt	346	-56,4	1,9	2,5	35,4
758 000	Kreis Herford	19 057	+8,7	3,4	2,7	40,1
758 004	Bünde, Stadt	2 292	-27,0	2,6	3,6	39,7
758 008	Enger, Stadt	-	-	-	-	-
758 012	Herford, Stadt	6 316	+69,0	1,6	2,3	28,5
758 016	Hiddenhausen	1 519	+4,4	1,8	2,1	28,0
758 020	Kirchlengern
758 024	Löhne, Stadt	3 060	-3,9	13,1	17,7	71,6
758 028	Rödinghausen	1 456	+8,3	2,9	22,8	37,8
758 032	Spenge, Stadt
758 036	Vlotho, Stadt	4 277	-6,7	4,6	1,7	38,2
762 000	Kreis Höxter	33 518	+8,2	4,7	2,7	50,6
762 004	Bad Driburg, Stadt	3 020	+13,5	9,5	3,0	69,2
762 008	Beverungen, Stadt	3 661	+75,9	2,5	2,6	31,9
762 012	Borgentreich, Stadt
762 016	Brakel, Stadt	790	+39,3	2,4	3,5	13,7
762 020	Höxter, Stadt	6 474	+25,9	3,2	2,4	43,5
762 024	Mariemünster, Stadt
762 028	Nieheim, Stadt	7 840	-14,7	4,1	4,0	24,7
762 032	Steinheim, Stadt	622	-4,5	1,9	2,0	34,5
762 036	Warburg, Stadt	6 085	+15,8	2,0	1,9	37,7
762 040	Willebadessen, Stadt	4 737	-1,0	2,7	3,0	37,3
766 000	Kreis Lippe	69 648	+23,3	4,2	3,5	45,6
766 004	Augustdorf
766 008	Bad Salzuflen, Stadt	13 962	+9,6	5,9	2,1	60,0
766 012	Barntrup, Stadt
766 016	Blomberg, Stadt	475	-23,0	1,7	2,1	23,8
766 020	Detmold, Stadt	5 111	-2,2	1,8	2,0	36,9
766 024	Dörentrup	128	-52,6	2,5	2,7	34,5
766 028	Extetal	1 482	+7,4	2,5	2,7	18,7
766 032	Horn-Bad Meinberg, Stadt	21 529	+35,0	5,0	6,7	42,9

Anmerkungen Seite 44

Noch: 3.1 Leistung der Beherbergungsstätten nach Verwaltungsbezirken

Januar bis Juli 2024

Amtliche Schlüsselnummer	Verwaltungsbezirk	Ankünfte				Übernachtungen	
		aller Gäste	Veränderung ¹⁾	ausländischer Gäste	Veränderung ¹⁾	aller Gäste	Veränderung ¹⁾
	Noch: Kreis Lippe						
766 036	Kalletal
766 040	Lage, Stadt	4 105	+6,3	239	+35,0	14 282	+13,6
766 044	Lemgo, Stadt	7 901	-1,1	841	-11,7	13 411	-4,1
766 048	Leopoldshöhe	1 348	+2,5	80	+9,6	2 990	-1,0
766 052	Lügde, Stadt	5 569	+1,5	1 845	+121,0	14 837	+27,6
766 056	Oerlinghausen, Stadt	2 862	-0,1	78	x	7 162	+11,1
766 060	Schieder-Schwalenberg, Stadt	11 384	+6,1	836	-21,4	26 983	+6,6
766 064	Schlangen	-	-	-	-	-	-
770 000	Kreis Minden-Lübbecke	175 778	-0,4	12 160	-19,1	815 045	+0,4
770 004	Bad Oeynhausen, Stadt	62 180	+3,1	4 553	+5,3	505 083	+1,7
770 008	Espelkamp, Stadt	9 065	-1,6	606	-19,2	18 902	-9,3
770 012	Hille	4 316	-24,9	294	-67,0	10 476	-29,0
770 016	Hüllhorst
770 020	Lübbecke, Stadt
770 024	Minden, Stadt	38 992	-3,5	3 011	-29,8	61 949	-4,0
770 028	Petershagen, Stadt	12 051	+3,0	905	+39,7	61 081	+3,5
770 032	Porta Westfalica, Stadt	17 494	-10,3	1 272	+4,3	35 523	-5,8
770 036	Preußisch-Oldendorf, Stadt	11 845	+1,8	226	-38,8	80 196	+4,3
770 040	Rahden, Stadt	4 779	+6,7	388	-6,5	12 157	-0,4
770 044	Stemwede	5 530	+32,2	411	+13,9	13 030	+0,1
774 000	Kreis Paderborn	209 613	+6,3	21 471	+26,6	604 652	+7,7
774 004	Altenbeken
774 008	Bad Lippspringe, Stadt	37 898	-5,1	1 574	-0,9	214 543	+1,2
774 012	Borchen	4 160	-	188	+176,5	22 748	+2,2
774 016	Büren, Stadt	14 420	-10,6	1 360	-4,5	30 774	-5,7
774 020	Delbrück, Stadt	9 216	-9,8	637	+0,5	16 010	-6,6
774 024	Hövelhof	11 089	-5,0	1 227	-9,2	25 971	+1,4
774 028	Lichtenau, Stadt	2 180	+87,0	173	+32,1	4 630	+64,8
774 032	Paderborn, Stadt	117 273	+13,8	15 368	+41,1	220 531	+18,6
774 036	Salzkotten, Stadt
774 040	Bad Wünnenberg, Stadt	10 218	+25,4	730	+5,5	63 209	+8,7
700 000	Reg.-Bez. Detmold	1 145 204	-	109 559	+8,6	3 909 761	-
	Kreisfreie Städte						
911 000	Bochum	252 239	+29,8	35 783	+53,9	449 226	+19,5
913 000	Dortmund	541 566	+8,8	150 039	+36,7	886 845	+6,5
914 000	Hagen	58 990	+4,5	8 646	+17,1	161 859	+3,0
915 000	Hamm	63 569	+0,6	6 692	-15,4	106 279	-2,1
916 000	Herne	28 698	+5,5	1 808	+17,0	45 635	+1,8
954 000	Ennepe-Ruhr-Kreis	107 343	-2,9	10 070	+14,1	302 475	+0,1
954 004	Breckerfeld, Stadt	3 407	-6,3	192	+25,5	7 566	-10,6
954 008	Ennepetal, Stadt
954 012	Gevelsberg, Stadt	5 669	+8,4	385	+11,0	10 045	+12,8
954 016	Hattingen, Stadt	36 078	-0,3	2 037	+7,8	126 130	+1,5
954 020	Herdecke, Stadt	17 717	-10,8	1 791	-14,9	36 572	+0,3
954 024	Schwelm, Stadt	11 703	+6,9	1 655	+35,9	15 203	+5,8
954 028	Sprockhövel, Stadt	9 104	-4,7	1 298	+39,4	24 082	-3,1
954 032	Wetter (Ruhr), Stadt
954 036	Witten, Stadt	17 005	-8,1	2 275	+19,6	33 348	-5,4
958 000	Hochsauerlandkreis	726 685	+0,9	155 427	-2,7	2 331 275	-1,4
958 004	Arnsberg, Stadt	46 665	+7,3	3 742	+18,7	111 129	+2,9
958 008	Bestwig	18 447	-2,4	797	-7,4	54 007	-1,0
958 012	Brilon, Stadt	35 211	-2,6	8 018	+17,2	116 868	-1,8
958 016	Eslohe (Sauerland)	21 612	-2,0	672	-19,0	88 698	-1,3
958 020	Hallenberg, Stadt	15 377	-3,0	2 712	-13,2	34 443	-8,2
958 024	Marsberg, Stadt	6 874	+4,5	128	-43,4	17 157	+16,8
958 028	Medebach, Stadt	149 101	+8,0	36 207	+11,4	568 556	+5,5
958 032	Meschede, Stadt	43 009	+6,8	4 006	-0,7	95 897	+3,6
958 036	Olsberg, Stadt	30 098	-0,5	4 540	+5,4	71 495	-4,3
958 040	Schmallenberg, Stadt	101 571	-2,8	15 734	-3,6	398 302	-3,6
958 044	Sundern (Sauerland), Stadt	56 210	-	3 285	-9,6	133 912	-1,8
958 048	Winterberg, Stadt	202 510	-2,6	75 586	-9,8	640 811	-6,5

Anmerkungen Seite 44

Noch: 3.1 Leistung der Beherbergungsstätten nach Verwaltungsbezirken

Januar bis Juli 2024

Amtliche Schlüsselnummer	Verwaltungsbezirk	Übernachtungen		Mittlere Aufenthaltsdauer ²⁾		Mittlere Auslastung der angebotenen Betten ³⁾
		ausländischer Gäste	Veränderung ¹⁾	aller Gäste	ausländischer Gäste	
	Noch: Kreis Lippe					
766 036	Kalletal
766 040	Lage, Stadt	2 503	+86,9	3,5	10,5	41,4
766 044	Lemgo, Stadt	1 674	-23,0	1,7	2,0	23,9
766 048	Leopoldshöhe	113	-3,4	2,2	1,4	32,2
766 052	Lügde, Stadt	6 921	+142,0	2,7	3,8	25,9
766 056	Oerlinghausen, Stadt	98	+366,7	2,5	1,3	22,0
766 060	Schieder-Schwalenberg, Stadt	2 209	-30,1	2,4	2,6	24,9
766 064	Schlangen	-	-	-	-	-
770 000	Kreis Minden-Lübbecke	26 683	-18,9	4,6	2,2	55,1
770 004	Bad Oeynhausen, Stadt	6 662	+8,6	8,1	1,5	69,4
770 008	Espelkamp, Stadt	2 098	-42,9	2,1	3,5	31,8
770 012	Hille	534	-76,9	2,4	1,8	37,9
770 016	Hüllhorst
770 020	Lübbecke, Stadt
770 024	Minden, Stadt	5 279	-20,0	1,6	1,8	37,5
770 028	Petershagen, Stadt	2 583	+79,4	5,1	2,9	40,4
770 032	Porta Westfalica, Stadt	2 184	-2,0	2,0	1,7	27,2
770 036	Preußisch-Oldendorf, Stadt	1 638	+4,1	6,8	7,2	59,7
770 040	Rahden, Stadt	1 241	-5,3	2,5	3,2	33,2
770 044	Stemwede	3 288	-23,3	2,4	8,0	26,5
774 000	Kreis Paderborn	51 522	+29,0	2,9	2,4	46,1
774 004	Altenbeken
774 008	Bad Lippspringe, Stadt	3 927	+3,2	5,7	2,5	72,2
774 012	Borchen	1 055	+181,3	5,5	5,6	53,6
774 016	Büren, Stadt	2 589	-2,9	2,1	1,9	30,7
774 020	Delbrück, Stadt	1 067	+5,4	1,7	1,7	44,5
774 024	Hövelhof	2 815	-1,9	2,3	2,3	32,0
774 028	Lichtenau, Stadt	241	+2,1	2,1	1,4	28,0
774 032	Paderborn, Stadt	36 968	+44,2	1,9	2,4	35,9
774 036	Salzkotten, Stadt
774 040	Bad Wünnenberg, Stadt	2 429	-11,9	6,2	3,3	59,5
700 000	Reg.-Bez. Detmold	289 656	+8,8	3,4	2,6	45,6
	Kreisfreie Städte					
911 000	Bochum	65 705	+30,2	1,8	1,8	46,1
913 000	Dortmund	243 981	+32,4	1,6	1,6	41,5
914 000	Hagen	21 609	-15,1	2,7	2,5	45,3
915 000	Hamm	10 680	-17,5	1,7	1,6	36,4
916 000	Herne	3 553	+11,5	1,6	2,0	29,5
954 000	Ennepe-Ruhr-Kreis	20 211	+13,6	2,8	2,0	43,4
954 004	Breckerfeld, Stadt	401	+57,9	2,2	2,1	19,8
954 008	Ennepetal, Stadt
954 012	Gevelsberg, Stadt	1 114	+24,3	1,8	2,9	29,1
954 016	Hattingen, Stadt	4 715	+1,8	3,5	2,3	50,6
954 020	Herdecke, Stadt	3 373	-8,0	2,1	1,9	47,8
954 024	Schwelm, Stadt	1 978	+15,3	1,3	1,2	28,0
954 028	Sprockhövel, Stadt	3 389	+88,6	2,6	2,6	36,1
954 032	Wetter (Ruhr), Stadt
954 036	Witten, Stadt	4 466	+12,0	2,0	2,0	34,6
958 000	Hochsauerlandkreis	546 967	-3,3	3,2	3,5	42,4
958 004	Arnsberg, Stadt	7 232	+7,3	2,4	1,9	35,2
958 008	Bestwig	2 659	-5,0	2,9	3,3	35,6
958 012	Brilon, Stadt	26 229	+26,8	3,3	3,3	34,5
958 016	Eslohe (Sauerland)	2 175	-6,0	4,1	3,2	42,0
958 020	Hallenberg, Stadt	7 376	-16,0	2,2	2,7	33,9
958 024	Marsberg, Stadt	262	-49,7	2,5	2,0	24,8
958 028	Medebach, Stadt	152 892	+8,5	3,8	4,2	64,5
958 032	Meschede, Stadt	9 607	-21,5	2,2	2,4	36,8
958 036	Olsberg, Stadt	12 737	+3,6	2,4	2,8	29,8
958 040	Schmallenberg, Stadt	49 825	-1,7	3,9	3,2	46,4
958 044	Sundern (Sauerland), Stadt	11 398	-3,6	2,4	3,5	42,8
958 048	Winterberg, Stadt	264 575	-10,6	3,2	3,5	36,1

Anmerkungen Seite 44

Noch: 3.1 Leistung der Beherbergungsstätten nach Verwaltungsbezirken

Januar bis Juli 2024

Amtliche Schlüssel- nummer	Verwaltungsbezirk	Ankünfte				Übernachtungen	
		aller Gäste	Veränderung ¹⁾	ausländischer Gäste	Veränderung ¹⁾	aller Gäste	Veränderung ¹⁾
962 000	Märkischer Kreis	105 554	+0,5	9 007	-4,4	201 203	-0,6
962 004	Altena, Stadt	6 844	-1,7	375	-3,8	14 617	-6,3
962 008	Balve, Stadt	8 335	-3,2	610	+9,5	16 957	-8,7
962 012	Halver, Stadt
962 016	Hemer, Stadt	2 749	+24,2	125	+135,8	5 667	+34,5
962 020	Herscheid
962 024	Iserlohn, Stadt	24 887	+0,3	2 285	-8,4	45 402	+6,8
962 028	Kierspe, Stadt
962 032	Lüdenscheid, Stadt	23 229	-4,5	3 142	-10,1	41 115	-7,4
962 036	Meinerzhagen, Stadt	9 151	+3,6	429	+45,9	16 389	-2,2
962 040	Menden (Sauerland), Stadt	5 098	-1,9	179	-41,5	9 273	+4,3
962 044	Nachrodt-Wiblingwerde	6 906	+12,5	100	-13,8	14 676	+10,9
962 048	Neuenrade, Stadt	6 133	-4,4	656	+2,5	11 538	-1,8
962 052	Plettenberg, Stadt	8 315	+9,4	867	+12,6	17 306	-7,0
962 056	Schalksmühle	-	-	-	-	-	-
962 060	Werdohl, Stadt	1 421	+17,6	61	+190,5	3 867	+18,8
966 000	Kreis Olpe	130 381	+5,8	20 349	+5,7	319 385	+0,6
966 004	Attendorn, Stadt	40 430	+22,2	5 573	+36,4	76 454	+4,3
966 008	Drolshagen, Stadt	8 800	-19,8	729	-35,5	23 927	-20,8
966 012	Finnentrop	4 569	-2,5	564	-6,3	13 564	+7,9
966 016	Kirchhundem	5 742	-3,5	297	-16,3	14 863	+5,3
966 020	LenneStadt, Stadt	34 850	+3,0	8 418	-9,2	107 023	+2,8
966 024	Olpe, Stadt	30 404	+3,6	3 876	+31,7	73 175	+2,8
966 028	Wenden	5 586	+5,0	892	+3,4	10 379	-13,4
970 000	Kreis Siegen-Wittgenstein	129 224	+0,5	23 014	+10,3	423 557	-1,8
970 004	Bad Berleburg, Stadt	13 588	-5,6	1 093	-20,2	139 905	-8,9
970 008	Burbach	7 164	-8,0	688	-11,0	27 327	-6,6
970 012	Erndtebrück
970 016	Freudenberg, Stadt	4 999	-24,3	956	-29,9	9 963	-8,7
970 020	Hilchenbach, Stadt	8 463	-12,4	493	-16,0	63 740	+3,8
970 024	Kreuztal, Stadt	2 802	+9,2	280	-31,4	5 949	-7,0
970 028	Bad Laasphe, Stadt	20 602	+18,6	7 941	+13,7	49 639	+12,0
970 032	Netphen, Stadt	6 838	+28,9	157	-76,4	14 697	+30,0
970 036	Neunkirchen
970 040	Siegen, Stadt	51 515	+1,7	10 660	+33,5	84 005	+1,8
970 044	Wilnsdorf	10 971	-11,6	571	+11,5	23 121	-14,8
974 000	Kreis Soest	245 858	-0,1	18 832	+0,7	937 596	-0,7
974 004	Anröchte
974 008	Bad Sassendorf	55 521	+3,0	1 718	-6,5	324 927	+3,0
974 012	Ense
974 016	Erwitte, Stadt	26 619	+2,7	964	-3,7	115 676	+0,5
974 020	Geseke, Stadt	15 562	-0,8	1 439	-7,0	25 034	-1,3
974 024	Lippetal	2 266	-2,2	345	-35,3	5 653	-6,4
974 028	Lippstadt, Stadt	37 108	-8,0	3 954	-15,1	151 055	-5,9
974 032	Möhnesee	36 342	-2,8	1 496	+5,9	132 611	-3,9
974 036	Rüthen, Stadt	8 375	+8,2	481	-1,6	19 660	-2,0
974 040	Soest, Stadt	39 932	+12,2	5 968	+28,3	72 477	+4,6
974 044	Warstein, Stadt	10 378	+3,9	1 294	-13,8	48 044	-1,6
974 048	Wolver	1 352	+16,2	48	+92,0	3 663	+34,9
974 052	Werl, Stadt	7 944	-31,7	764	-4,5	14 606	-21,5
974 056	Wickede (Ruhr)	2 666	-4,2	113	+88,3	21 046	-
978 000	Kreis Unna	122 771	-1,5	16 658	+13,3	245 135	-1,3
978 004	Bergkamen, Stadt
978 008	Bönen	-	-	-	-	-	-
978 012	Fröndenberg/Ruhr, Stadt	5 197	-7,8	638	+31,0	7 905	-4,8
978 016	Holzwickede
978 020	Kamen, Stadt	26 297	-0,9	3 112	+2,5	61 432	-0,8
978 024	Lünen, Stadt	24 881	+5,3	3 472	+43,5	42 207	+3,5
978 028	Schwerte, Stadt	13 893	-13,6	830	+25,6	22 277	-15,8
978 032	Selm, Stadt	9 399	+24,5	619	+236,4	28 435	+19,5
978 036	Unna, Stadt	13 361	-8,0	1 515	-1,6	26 059	-9,0
978 040	Werne, Stadt	15 973	-3,4	2 445	+11,5	35 381	-5,0
900 000	Reg.-Bez. Arnsberg	2 512 878	+4,8	456 325	+13,7	6 410 470	+1,3
	Nordrhein-Westfalen	13 793 510	+5,2	3 124 688	+15,8	30 987 764	+2,5

Noch: 3.1 Leistung der Beherbergungsstätten nach Verwaltungsbezirken

Januar bis Juli 2024

Amtliche Schlüsselnummer	Verwaltungsbezirk	Übernachtungen		Mittlere Aufenthaltsdauer ²⁾		Mittlere Auslastung der angebotenen Betten ³⁾
		ausländischer Gäste	Veränderung ¹⁾	aller Gäste	ausländischer Gäste	
962 000	Märkischer Kreis	20 634	-2,8	1,9	2,3	27,2
962 004	Altena, Stadt	997	-14,9	2,1	2,7	22,7
962 008	Balve, Stadt	1 809	+0,4	2,0	3,0	24,1
962 012	Halver, Stadt
962 016	Hemer, Stadt	205	+156,3	2,1	1,6	12,6
962 020	Herscheid
962 024	Iserlohn, Stadt	5 325	+3,8	1,8	2,3	32,7
962 028	Kierspe, Stadt
962 032	Lüdenscheid, Stadt	6 236	-16,0	1,8	2,0	30,9
962 036	Meinerzhagen, Stadt	1 226	+75,1	1,8	2,9	22,3
962 040	Menden (Sauerland), Stadt	390	-32,2	1,8	2,2	21,4
962 044	Nachrodt-Wiblingwerde	208	-11,5	2,1	2,1	34,0
962 048	Neuenrade, Stadt	1 123	-15,4	1,9	1,7	33,3
962 052	Plettenberg, Stadt	2 367	+11,5	2,1	2,7	26,4
962 056	Schalksmühle	-	-	-	-	-
962 060	Werdohl, Stadt	209	+242,6	2,7	3,4	25,3
966 000	Kreis Olpe	62 264	-1,5	2,4	3,1	31,8
966 004	Attendorf, Stadt	12 993	-1,6	1,9	2,3	32,1
966 008	Drolshagen, Stadt	1 635	-46,1	2,7	2,2	26,1
966 012	Finnentrop	1 994	+2,4	3,0	3,5	28,6
966 016	Kirchhundem	651	-29,8	2,6	2,2	20,2
966 020	Lennestadt, Stadt	33 242	-4,1	3,1	3,9	38,0
966 024	Olpe, Stadt	9 575	+35,5	2,4	2,5	30,1
966 028	Wenden	2 174	-7,8	1,9	2,4	21,8
970 000	Kreis Siegen-Wittgenstein	52 473	+5,0	3,3	2,3	41,1
970 004	Bad Berleburg, Stadt	3 504	-17,7	10,3	3,2	60,1
970 008	Burbach	2 878	-4,4	3,8	4,2	19,3
970 012	Erndtebrück
970 016	Freudenberg, Stadt	2 441	+1,1	2,0	2,6	29,2
970 020	Hilchenbach, Stadt	1 186	-33,6	7,5	2,4	47,1
970 024	Kreuztal, Stadt	697	-24,1	2,1	2,5	33,2
970 028	Bad Laasphe, Stadt	23 587	+9,9	2,4	3,0	44,1
970 032	Netphen, Stadt	443	-78,4	2,1	2,8	27,9
970 036	Neunkirchen
970 040	Siegen, Stadt	16 222	+29,9	1,6	1,5	41,7
970 044	Wilnsdorf	1 117	+23,7	2,1	2,0	30,7
974 000	Kreis Soest	46 236	-11,3	3,8	2,5	49,9
974 004	Anröchte
974 008	Bad Sassendorf	3 730	-29,5	5,9	2,2	77,1
974 012	Ense
974 016	Erwitte, Stadt	2 222	-34,8	4,3	2,3	61,9
974 020	Geseke, Stadt	2 218	-11,0	1,6	1,5	12,2
974 024	Lippetal	875	-31,1	2,5	2,5	36,9
974 028	Lippstadt, Stadt	8 766	-24,9	4,1	2,2	56,8
974 032	Möhnesee	4 209	-11,0	3,6	2,8	43,3
974 036	Rüthen, Stadt	1 051	-0,8	2,3	2,2	22,5
974 040	Soest, Stadt	12 493	+1,5	1,8	2,1	36,9
974 044	Warstein, Stadt	6 322	-6,7	4,6	4,9	46,3
974 048	Werl	1 566	+131,3	2,7	32,6	19,1
974 052	Werl, Stadt	2 059	+5,2	1,8	2,7	32,4
974 056	Wickede (Ruhr)	203	+123,1	7,9	1,8	79,2
978 000	Kreis Unna	29 967	+17,9	2,0	1,8	33,6
978 004	Bergkamen, Stadt
978 008	Bönen	-	-	-	-	-
978 012	Fröndenberg/Ruhr, Stadt	1 104	+32,7	1,5	1,7	22,0
978 016	Holzwickede
978 020	Kamen, Stadt	5 382	+25,6	2,3	1,7	50,5
978 024	Lünen, Stadt	5 557	+25,2	1,7	1,6	32,2
978 028	Schwerte, Stadt	1 176	+14,8	1,6	1,4	26,1
978 032	Selm, Stadt	1 372	+165,4	3,0	2,2	17,8
978 036	Unna, Stadt	3 865	+28,2	2,0	2,6	38,1
978 040	Werne, Stadt	5 728	+2,9	2,2	2,3	38,0
900 000	Reg.-Bez. Arnsberg	1 124 280	+4,9	2,6	2,5	41,5
	Nordrhein-Westfalen	6 409 271	+11,1	2,2	2,1	41,9

Anmerkungen Seite 44

3.2 Leistung der Beherbergungsstätten nach Gemeindegruppen und Betriebsarten

Januar bis Juli 2024

Gemeindegruppe Betriebsart	Ankünfte				Übernachtungen	
	aller Gäste	Veränderung ¹⁾	ausländischer Gäste	Veränderung ¹⁾	aller Gäste	Veränderung ¹⁾
Mineral-, Moor-, Sole- und Thermalbäder	693 800	+3,9	132 599	+14,3	3 020 521	+2,4
Hotels	362 866	-0,7	81 298	+1,4	682 705	-1,3
Gasthöfe
Pensionen
Hotels garnis	134 641	+29,3	41 821	+57,1	234 054	+19,9
Erholungs-, Ferien-, Schulungsheime	38 462	-4,9	851	+21,1	97 755	-5,8
Ferienhäuser, -wohnungen, -zentren	4 525	-0,6	1 076	-4,6	31 588	+4,9
Hütten, Jugendherbergen u. Ä.	16 876	-4,5	1 864	+8,2	38 360	-1,5
Vorsorge- und Reha-Kliniken	76 560	+4,2	46	-6,1	1 743 828	+2,9
Campingplätze	28 782	-2,4	4 110	+3,7	66 260	-4,4
Heilklimatische Kurorte	231 890	-2,2	77 724	-9,4	804 600	-4,8
Hotels	99 967	+1,9	34 977	-5,4	233 891	-1,2
Gasthöfe
Pensionen	10 849	-3,2	3 355	-0,4	26 727	-0,1
Hotels garnis
Erholungs-, Ferien-, Schulungsheime	22 620	-6,2	1 236	-28,2	72 958	-7,2
Ferienhäuser, -wohnungen, -zentren
Hütten, Jugendherbergen u. Ä.
Vorsorge- und Reha-Kliniken	4 914	+9,0	-	-	129 356	+9,8
Campingplätze
Kneippkurorte	185 744	+1,5	23 120	+1,0	488 094	+0,8
Hotels	61 129	-7,1	11 455	+12,0	128 945	-3,0
Gasthöfe
Pensionen	4 674	-11,5	626	-11,7	11 103	-14,9
Hotels garnis	26 626	+37,5	1 876	+3,3	48 203	+38,6
Erholungs-, Ferien-, Schulungsheime
Ferienhäuser, -wohnungen, -zentren	18 523	-1,5	2 986	-24,8	60 251	-11,8
Hütten, Jugendherbergen u. Ä.	31 911	+4,9	1 172	+50,4	71 059	+2,2
Vorsorge- und Reha-Kliniken
Campingplätze	31 358	+10,3	4 420	-7,7	85 837	+16,6
Kneippheilbäder	163 318	+1,3	26 889	+0,3	783 080	-3,1
Hotels	94 952	+1,9	20 884	+1,9	259 835	+1,2
Gasthöfe	9 869	-0,6	1 595	-21,0	25 105	-5,5
Pensionen
Hotels garnis
Erholungs-, Ferien-, Schulungsheime
Ferienhäuser, -wohnungen, -zentren
Hütten, Jugendherbergen u. Ä.
Vorsorge- und Reha-Kliniken
Campingplätze
Heilbäder zusammen	1 274 752	+2,1	260 332	+3,5	5 096 295	+0,2
Hotels	618 914	-0,6	148 614	+0,5	1 305 376	-1,0
Gasthöfe	22 543	-9,5	3 814	-12,8	55 557	-8,2
Pensionen	50 711	-5,0	6 533	-3,4	175 426	-2,1
Hotels garnis	171 043	+27,7	45 559	+48,8	305 031	+20,9
Erholungs-, Ferien-, Schulungsheime	82 481	-5,4	2 143	-14,2	322 912	-7,3
Ferienhäuser, -wohnungen, -zentren	113 721	-2,3	40 252	-13,1	465 677	-9,1
Hütten, Jugendherbergen u. Ä.	56 616	+0,8	3 293	+12,2	127 199	+0,6
Vorsorge- und Reha-Kliniken	89 799	+3,5	52	+2,0	2 164 287	+2,0
Campingplätze	68 924	+1,8	10 072	-0,1	174 830	+3,7

Anmerkungen Seite 44

Noch: 3.2 Leistung der Beherbergungsstätten nach Gemeindegruppen und Betriebsarten

Januar bis Juli 2024

Gemeindegruppe Betriebsart	Übernachtungen		Mittlere Aufenthaltsdauer ²⁾		Mittlere Auslastung der angebotenen Betten ³⁾
	ausländischer Gäste	Veränderung ¹⁾	aller Gäste	ausländischer Gäste	
Mineral-, Moor-, Sole- und Thermalbäder	245 171	+12,0	4,4	1,8	60,3
Hotels	137 120	-1,1	1,9	1,7	44,2
Gasthöfe
Pensionen
Hotels garnis	71 358	+49,0	1,7	1,7	42,1
Erholungs-, Ferien-, Schulungsheime	3 652	+14,8	2,5	4,3	31,7
Ferienhäuser, -wohnungen, -zentren	11 682	+14,0	7,0	10,9	42,6
Hütten, Jugendherbergen u. Ä.	3 662	+14,5	2,3	2,0	29,8
Vorsorge- und Reha-Kliniken	1 044	+2,1	22,8	22,7	88,4
Campingplätze	7 188	+2,5	2,3	1,7	.
Heilklimatische Kurorte	272 692	-10,9	3,5	3,5	38,3
Hotels	100 613	-4,6	2,3	2,9	39,1
Gasthöfe
Pensionen	9 452	+5,6	2,5	2,8	34,0
Hotels garnis
Erholungs-, Ferien-, Schulungsheime	5 042	-25,6	3,2	4,1	37,3
Ferienhäuser, -wohnungen, -zentren
Hütten, Jugendherbergen u. Ä.
Vorsorge- und Reha-Kliniken	—	—	26,3	—	98,0
Campingplätze
Kneippkurorte	69 627	+3,3	2,6	3,0	34,3
Hotels	36 415	+25,8	2,1	3,2	30,2
Gasthöfe
Pensionen	1 106	-30,2	2,4	1,8	26,0
Hotels garnis	3 817	+2,3	1,8	2,0	45,7
Erholungs-, Ferien-, Schulungsheime
Ferienhäuser, -wohnungen, -zentren	11 960	-27,5	3,3	4,0	26,9
Hütten, Jugendherbergen u. Ä.	2 601	+48,7	2,2	2,2	34,3
Vorsorge- und Reha-Kliniken
Campingplätze	11 686	-11,7	2,7	2,6	.
Kneippheilbäder	82 227	+0,6	4,8	3,1	50,4
Hotels	63 244	+0,5	2,7	3,0	46,5
Gasthöfe	4 596	-16,1	2,5	2,9	23,1
Pensionen
Hotels garnis
Erholungs-, Ferien-, Schulungsheime
Ferienhäuser, -wohnungen, -zentren
Hütten, Jugendherbergen u. Ä.
Vorsorge- und Reha-Kliniken
Campingplätze
Heilbäder zusammen	669 717	-0,7	4,0	2,6	50,9
Hotels	337 392	+0,4	2,1	2,3	41,7
Gasthöfe	11 244	-9,9	2,5	2,9	23,8
Pensionen	23 045	+6,3	3,5	3,5	36,1
Hotels garnis	79 868	+40,1	1,8	1,8	40,7
Erholungs-, Ferien-, Schulungsheime	8 996	-11,5	3,9	4,2	39,8
Ferienhäuser, -wohnungen, -zentren	178 042	-13,7	4,1	4,4	35,3
Hütten, Jugendherbergen u. Ä.	6 791	+17,9	2,2	2,1	27,2
Vorsorge- und Reha-Kliniken	1 159	+10,5	24,1	22,3	87,6
Campingplätze	23 180	-2,8	2,5	2,3	.

Anmerkungen Seite 44

Noch: 3.2 Leistung der Beherbergungsstätten nach Gemeindegruppen und Betriebsarten

Januar bis Juli 2024

Gemeindegruppe Betriebsart	Ankünfte				Übernachtungen	
	aller Gäste	Veränderung ¹⁾	ausländischer Gäste	Veränderung ¹⁾	aller Gäste	Veränderung ¹⁾
Luftkurorte	338 294	-0,3	61 661	+1,6	952 939	-0,6
Hotels	128 284	+0,6	29 520	-3,6	273 131	+1,8
Gasthöfe	15 688	-12,2	1 642	-18,1	28 128	-12,1
Pensionen	17 456	+4,7	1 535	-2,0	54 109	+4,8
Hotels garnis
Erholungs-, Ferien-, Schulungsheime	40 693	-5,0	172	+201,8	135 573	-4,8
Ferienhäuser, -wohnungen, -zentren	41 285	-9,9	15 258	-8,7	167 342	-9,1
Hütten, Jugendherbergen u. Ä.	43 246	+2,6	1 883	+18,8	98 646	+1,0
Vorsorge- und Reha-Kliniken
Campingplätze	35 596	-0,4	8 117	+27,1	94 480	+0,1
Erholungsorte	468 230	-1,2	63 187	+0,3	1 181 508	-3,9
Hotels	167 894	+1,4	30 126	+3,1	306 697	-3,6
Gasthöfe	7 537	-3,3	1 011	-24,7	16 851	-9,6
Pensionen	9 322	+3,6	861	+23,0	30 194	-9,2
Hotels garnis
Erholungs-, Ferien-, Schulungsheime	72 822	-2,3	3 484	+11,0	183 344	-6,8
Ferienhäuser, -wohnungen, -zentren	29 733	-3,4	9 289	-3,7	124 663	+4,6
Hütten, Jugendherbergen u. Ä.	71 788	-5,0	3 120	+51,9	170 221	-7,8
Vorsorge- und Reha-Kliniken
Campingplätze	79 894	-1,2	11 371	-7,5	205 644	-5,4
Sonstige Gemeinden	11 712 234	+6,0	2 739 508	+18,0	23 757 022	+3,4
Hotels	6 979 838	+6,8	1 795 434	+17,4	11 830 972	+5,4
Gasthöfe	93 327	-6,8	10 307	-10,0	191 087	-7,8
Pensionen	80 220	+0,5	11 131	-	259 482	-2,3
Hotels garnis	2 970 508	+5,8	747 909	+20,8	5 284 568	+3,4
Erholungs-, Ferien-, Schulungsheime	529 152	+1,9	14 834	+17,5	2 055 059	-3,5
Ferienhäuser, -wohnungen, -zentren	255 879	+11,9	59 518	+15,1	1 003 647	+6,0
Hütten, Jugendherbergen u. Ä.	359 513	+2,4	45 176	+8,5	791 447	-1,5
Vorsorge- und Reha-Kliniken	42 682	+3,1	103	+8,4	1 227 876	+3,1
Campingplätze	401 115	+3,3	55 096	+23,5	1 112 884	+2,5
Nordrhein-Westfalen	13 793 510	+5,2	3 124 688	+15,8	30 987 764	+2,5
Hotels	7 894 930	+5,9	2 003 694	+15,3	13 716 176	+4,4
Gasthöfe	139 095	-7,7	16 774	-12,5	291 623	-8,4
Pensionen	157 709	-0,7	20 060	-0,5	519 211	-2,0
Hotels garnis	3 179 735	+6,9	800 927	+22,1	5 659 984	+4,3
Erholungs-, Ferien-, Schulungsheime	725 148	+0,1	20 633	+12,6	2 696 888	-4,3
Ferienhäuser, -wohnungen, -zentren	440 618	+4,5	124 317	-0,1	1 761 329	-0,1
Hütten, Jugendherbergen u. Ä.	531 163	+1,2	53 472	+10,9	1 187 513	-2,1
Vorsorge- und Reha-Kliniken	139 583	+3,6	155	+6,2	3 567 202	+2,5
Campingplätze	585 529	+2,3	84 656	+15,4	1 587 838	+1,4

Anmerkungen Seite 44

Noch: 3.2 Leistung der Beherbergungsstätten nach Gemeindegruppen und Betriebsarten

Januar bis Juli 2024

Gemeindegruppe Betriebsart	Übernachtungen		Mittlere Aufenthaltsdauer ²⁾		Mittlere Auslastung der angebotenen Betten ³⁾
	ausländischer Gäste	Veränderung ¹⁾	aller Gäste	ausländischer Gäste	
Luftkurorte	183 625	-0,9	2,8	3,0	37,6
Hotels	72 026	-4,9	2,1	2,4	36,6
Gasthöfe	3 405	-12,3	1,8	2,1	26,4
Pensionen	4 947	+0,5	3,1	3,2	40,7
Hotels garnis
Erholungs-, Ferien-, Schulungsheime	540	x	3,3	3,1	42,6
Ferienhäuser, -wohnungen, -zentren	73 045	-6,4	4,1	4,8	33,7
Hütten, Jugendherbergen u. Ä.	3 675	+9,1	2,3	2,0	34,4
Vorsorge- und Reha-Kliniken
Campingplätze	20 435	+28,4	2,7	2,5	.
Erholungsorte	178 686	+2,3	2,5	2,8	33,1
Hotels	61 767	-2,4	1,8	2,1	31,9
Gasthöfe	3 049	-28,0	2,2	3,0	20,9
Pensionen	3 392	-38,1	3,2	3,9	30,9
Hotels garnis
Erholungs-, Ferien-, Schulungsheime	6 690	-13,1	2,5	1,9	35,6
Ferienhäuser, -wohnungen, -zentren	55 521	+17,7	4,2	6,0	27,3
Hütten, Jugendherbergen u. Ä.	9 319	+54,5	2,4	3,0	30,5
Vorsorge- und Reha-Kliniken
Campingplätze	28 765	-1,7	2,6	2,5	.
Sonstige Gemeinden	5 377 243	+13,6	2,0	2,0	41,0
Hotels	3 252 284	+15,2	1,7	1,8	39,3
Gasthöfe	28 422	-7,5	2,0	2,8	24,4
Pensionen	65 612	-0,9	3,2	5,9	36,0
Hotels garnis	1 459 061	+14,0	1,8	2,0	41,1
Erholungs-, Ferien-, Schulungsheime	46 128	-16,1	3,9	3,1	38,8
Ferienhäuser, -wohnungen, -zentren	281 475	+4,4	3,9	4,7	52,8
Hütten, Jugendherbergen u. Ä.	100 823	+8,4	2,2	2,2	35,3
Vorsorge- und Reha-Kliniken	6 550	-16,5	28,8	63,6	91,0
Campingplätze	136 888	+27,0	2,8	2,5	.
Nordrhein-Westfalen	6 409 271	+11,1	2,2	2,1	41,9
Hotels	3 723 469	+12,9	1,7	1,9	39,2
Gasthöfe	46 120	-10,2	2,1	2,7	24,2
Pensionen	96 996	-1,3	3,3	4,8	36,1
Hotels garnis	1 554 664	+15,0	1,8	1,9	40,9
Erholungs-, Ferien-, Schulungsheime	62 354	-14,4	3,7	3,0	38,9
Ferienhäuser, -wohnungen, -zentren	588 083	-2,1	4,0	4,7	42,2
Hütten, Jugendherbergen u. Ä.	120 608	+11,5	2,2	2,3	33,4
Vorsorge- und Reha-Kliniken	7 709	-13,3	25,6	49,7	87,5
Campingplätze	209 268	+18,4	2,7	2,5	.

Anmerkungen Seite 44

3.3 Leistung der Beherbergungsstätten nach Reisegebieten und Betriebsarten

Januar bis Juli 2024

Reisegebiet Betriebsart	Ankünfte				Übernachtungen	
	aller Gäste	Veränderung ¹⁾	ausländischer Gäste	Veränderung ¹⁾	aller Gäste	Veränderung ¹⁾
Eifel und Region Aachen	763 734	+5,3	205 877	+8,1	1 800 777	+2,0
Hotels	299 947	+1,8	99 584	+2,1	522 991	-0,1
Gasthöfe	10 269	-0,7	1 460	-12,5	19 591	-8,0
Pensionen	8 243	+3,4	2 289	+3,6	18 490	+7,9
Hotels garnis	190 965	+27,6	54 718	+36,9	336 378	+22,9
Erholungs-, Ferien-, Schulungsheime	51 214	-3,5	1 091	+3,0	226 145	-8,1
Ferienhäuser, -wohnungen, -zentren	54 650	-7,6	24 331	-8,7	219 716	-3,8
Hütten, Jugendherbergen u. Ä.	71 513	-3,0	5 967	+17,6	169 081	-5,0
Vorsorge- und Reha-Kliniken	4 594	+21,4	42	-10,6	108 675	+23,9
Campingplätze	72 339	-0,5	16 395	+1,4	179 710	-5,3
Niederrhein	1 158 082	-1,5	201 355	+3,4	2 610 491	-1,5
Hotels	663 427	-1,8	137 017	+4,8	1 172 369	-3,6
Gasthöfe
Pensionen	23 623	+22,2	1 659	+6,0	57 443	+17,5
Hotels garnis	170 354	-1,5	33 374	-1,6	347 928	-2,3
Erholungs-, Ferien-, Schulungsheime	73 527	+0,3	3 928	+8,1	205 135	+0,2
Ferienhäuser, -wohnungen, -zentren	21 738	-3,1	3 659	-5,2	92 299	-4,6
Hütten, Jugendherbergen u. Ä.	75 802	-2,9	4 609	+18,4	160 533	-6,3
Vorsorge- und Reha-Kliniken	9 636	+4,7	52	+13,0	267 763	+2,2
Campingplätze
Münsterland	1 057 162	+3,5	137 192	+11,3	2 647 560	-
Hotels	591 352	+5,6	90 594	+16,5	1 039 750	+5,3
Gasthöfe	13 721	-11,0	1 798	-33,7	28 533	-12,5
Pensionen
Hotels garnis
Erholungs-, Ferien-, Schulungsheime
Ferienhäuser, -wohnungen, -zentren
Hütten, Jugendherbergen u. Ä.	43 839	+4,9	2 145	+33,5	95 905	+0,4
Vorsorge- und Reha-Kliniken	5 095	+2,4	1	x	122 126	+0,8
Campingplätze	111 138	+8,6	13 365	+1,4	336 973	+7,1
Teutoburger Wald	1 145 204	-	109 559	+8,6	3 909 761	-
Hotels	598 667	-0,8	62 475	+2,5	1 113 446	-1,7
Gasthöfe	17 699	-15,0	1 153	-12,7	36 937	-11,8
Pensionen	40 205	-8,1	3 026	+1,6	153 492	-6,2
Hotels garnis	179 289	+7,8	24 428	+16,3	336 719	+5,1
Erholungs-, Ferien-, Schulungsheime	76 274	-9,4	1 575	-2,5	213 171	-4,6
Ferienhäuser, -wohnungen, -zentren	18 331	+12,6	2 550	-7,4	98 272	+8,5
Hütten, Jugendherbergen u. Ä.	50 413	+2,7	1 791	+10,8	125 590	-6,3
Vorsorge- und Reha-Kliniken	65 604	+5,1	5	+25,0	1 551 461	+3,1
Campingplätze	98 722	-0,1	12 556	+45,4	280 673	-5,1
Sauerland	1 208 478	+1,2	203 615	-1,7	3 789 459	-1,0
Hotels	520 677	-0,3	97 480	-0,7	1 120 503	-0,7
Gasthöfe	49 823	-5,6	6 894	-8,2	106 919	-5,7
Pensionen	47 800	-1,2	6 041	-5,4	148 228	-0,1
Hotels garnis
Erholungs-, Ferien-, Schulungsheime	112 625	+5,8	1 410	-28,0	350 444	+0,6
Ferienhäuser, -wohnungen, -zentren
Hütten, Jugendherbergen u. Ä.	50 447	+10,3	710	+38,7	122 447	+7,3
Vorsorge- und Reha-Kliniken	23 095	+0,9	-	-100,0	579 594	+1,1
Campingplätze	76 965	-3,6	8 111	-0,7	220 866	-7,3
Siegerland-Wittgenstein	129 224	+0,5	23 014	+10,3	423 557	-1,8
Hotels	92 460	+4,5	20 803	+14,5	175 652	+6,9
Gasthöfe	3 419	-18,3	360	-38,4	6 824	-17,2
Pensionen	1 839	-12,8	96	-21,3	7 652	-12,9
Hotels garnis	8 218	-13,4	1 008	-16,7	25 879	-9,3
Erholungs-, Ferien-, Schulungsheime	15 545	-9,3	358	-19,4	39 671	-11,4
Ferienhäuser, -wohnungen, -zentren	1 992	+77,9	239	+10,1	7 673	+72,8
Hütten, Jugendherbergen u. Ä.
Vorsorge- und Reha-Kliniken	4 651	-7,7	5	+400,0	153 890	-7,7
Campingplätze

Noch: 3.3 Leistung der Beherbergungsstätten nach Reisegebieten und Betriebsarten

Januar bis Juli 2024

Reisegebiet Betriebsart	Übernachtungen		Mittlere Aufenthaltsdauer ²⁾		Mittlere Auslastung der angebotenen Betten ³⁾
	ausländischer Gäste	Veränderung ¹⁾	aller Gäste	ausländischer Gäste	
Eifel und Region Aachen	436 730	+5,7	2,4	2,1	38,4
Hotels	167 465	-1,4	1,7	1,7	39,9
Gasthöfe	2 842	-16,9	1,9	1,9	25,8
Pensionen	4 333	+6,9	2,2	1,9	31,2
Hotels garnis	94 030	+31,4	1,8	1,7	41,1
Erholungs-, Ferien-, Schulungsheime	2 531	-9,8	4,4	2,3	38,9
Ferienhäuser, -wohnungen, -zentren	111 753	+0,5	4,0	4,6	31,2
Hütten, Jugendherbergen u. Ä.	14 378	+19,0	2,4	2,4	30,5
Vorsorge- und Reha-Kliniken	949	-5,1	23,7	22,6	91,9
Campingplätze	38 449	+3,7	2,5	2,3	.
Niederrhein	415 116	-1,9	2,3	2,1	38,7
Hotels	255 537	+0,6	1,8	1,9	35,9
Gasthöfe
Pensionen	3 894	+71,8	2,4	2,3	39,0
Hotels garnis	76 558	-7,1	2,0	2,3	35,6
Erholungs-, Ferien-, Schulungsheime	5 812	-25,9	2,8	1,5	37,7
Ferienhäuser, -wohnungen, -zentren	24 878	-6,9	4,2	6,8	38,8
Hütten, Jugendherbergen u. Ä.	9 477	+8,2	2,1	2,1	35,6
Vorsorge- und Reha-Kliniken	3 463	-28,9	27,8	66,6	94,2
Campingplätze
Münsterland	315 092	+9,8	2,5	2,3	39,8
Hotels	190 504	+16,8	1,8	2,1	36,2
Gasthöfe	4 820	-31,1	2,1	2,7	21,1
Pensionen
Hotels garnis
Erholungs-, Ferien-, Schulungsheime
Ferienhäuser, -wohnungen, -zentren
Hütten, Jugendherbergen u. Ä.	4 507	+48,2	2,2	2,1	33,6
Vorsorge- und Reha-Kliniken	21	x	24,0	21,0	89,5
Campingplätze	41 072	+25,5	3,0	3,1	.
Teutoburger Wald	289 656	+8,8	3,4	2,6	45,6
Hotels	134 040	+3,8	1,9	2,1	35,0
Gasthöfe	3 912	-22,6	2,1	3,4	20,5
Pensionen	24 157	+10,9	3,8	8,0	33,6
Hotels garnis	51 058	+11,1	1,9	2,1	38,8
Erholungs-, Ferien-, Schulungsheime	5 160	+15,8	2,8	3,3	29,3
Ferienhäuser, -wohnungen, -zentren	28 598	+6,1	5,4	11,2	34,2
Hütten, Jugendherbergen u. Ä.	9 447	+26,8	2,5	5,3	28,4
Vorsorge- und Reha-Kliniken	108	-8,5	23,6	21,6	85,7
Campingplätze	33 176	+30,9	2,8	2,6	.
Sauerland	676 101	-3,7	3,1	3,3	41,7
Hotels	263 922	-1,4	2,2	2,7	37,4
Gasthöfe	18 878	-6,3	2,1	2,7	24,8
Pensionen	18 218	-7,4	3,1	3,0	37,2
Hotels garnis
Erholungs-, Ferien-, Schulungsheime	5 794	-22,5	3,1	4,1	36,4
Ferienhäuser, -wohnungen, -zentren
Hütten, Jugendherbergen u. Ä.	1 961	+23,3	2,4	2,8	23,2
Vorsorge- und Reha-Kliniken	—	-100,0	25,1	—	85,3
Campingplätze	24 515	-5,3	2,9	3,0	.
Siegerland-Wittgenstein	52 473	+5,0	3,3	2,3	41,1
Hotels	44 984	+11,5	1,9	2,2	38,3
Gasthöfe	1 152	-0,7	2,0	3,2	18,5
Pensionen	375	-76,6	4,2	3,9	31,5
Hotels garnis	3 053	-18,8	3,1	3,0	21,5
Erholungs-, Ferien-, Schulungsheime	1 350	-11,6	2,6	3,8	24,0
Ferienhäuser, -wohnungen, -zentren	1 145	-13,4	3,9	4,8	27,0
Hütten, Jugendherbergen u. Ä.
Vorsorge- und Reha-Kliniken	102	x	33,1	20,4	85,9
Campingplätze

Anmerkungen Seite 44

Noch: 3.3 Leistung der Beherbergungsstätten nach Reisegebieten und Betriebsarten

Januar bis Juli 2024

Reisegebiet Betriebsart	Ankünfte				Übernachtungen	
	aller Gäste	Veränderung ¹⁾	ausländischer Gäste	Veränderung ¹⁾	aller Gäste	Veränderung ¹⁾
Bergisches Land	318 600	+1,9	40 965	+12,9	854 501	+0,1
Hotels	141 492	-1,4	26 528	+8,6	240 653	-1,0
Gasthöfe
Pensionen	3 371	-3,9	827	+6,7	11 591	+11,2
Hotels garnis	31 677	+3,3	7 018	+1,1	70 409	-1,5
Erholungs-, Ferien-, Schulungsheime	82 768	+8,1	5 437	+70,8	162 944	-5,5
Ferienhäuser, -wohnungen, -zentren	1 891	-5,8	85	-41,4	5 140	-17,5
Hütten, Jugendherbergen u. Ä.	32 074	+4,1	150	+16,3	66 748	-5,7
Vorsorge- und Reha-Kliniken	9 915	+7,9	24	+26,3	249 918	+5,9
Campingplätze
Bonn und Rhein-Sieg-Kreis	810 013	+2,8	134 726	+7,6	1 656 246	+1,7
Hotels	442 279	+5,5	80 138	+10,8	806 188	+3,9
Gasthöfe
Pensionen
Hotels garnis	224 548	-0,1	43 470	+3,6	438 370	+0,3
Erholungs-, Ferien-, Schulungsheime	89 779	+0,7	3 776	+0,5	224 238	-0,6
Ferienhäuser, -wohnungen, -zentren
Hütten, Jugendherbergen u. Ä.
Vorsorge- und Reha-Kliniken
Campingplätze
Köln und Rhein-Erft-Kreis	2 615 692	+7,6	842 805	+18,4	4 795 568	+6,5
Hotels	1 615 743	+9,3	545 762	+15,6	2 689 278	+9,7
Gasthöfe
Pensionen
Hotels garnis	843 571	+5,3	257 344	+26,7	1 417 889	+5,6
Erholungs-, Ferien-, Schulungsheime	13 090	+9,3	158	-3,1	259 293	-6,5
Ferienhäuser, -wohnungen, -zentren
Hütten, Jugendherbergen u. Ä.
Vorsorge- und Reha-Kliniken	1 921	+3,5	26	+4,0	83 682	-0,3
Campingplätze
Düsseldorf und Kreis Mettmann	2 133 775	+10,7	728 693	+22,4	3 655 272	+5,9
Hotels	1 508 555	+11,9	534 990	+22,9	2 481 052	+8,3
Gasthöfe	1 184	-1,0	139	+120,6	5 617	+39,1
Pensionen	2 054	+18,0	653	-5,5	3 123	-10,0
Hotels garnis	567 950	+7,5	181 847	+20,2	1 035 931	+1,9
Erholungs-, Ferien-, Schulungsheime
Ferienhäuser, -wohnungen, -zentren
Hütten, Jugendherbergen u. Ä.
Vorsorge- und Reha-Kliniken
Campingplätze	4 590	-24,1	804	+2,0	15 377	-51,2
Ruhrgebiet	2 254 555	+9,5	456 324	+27,4	4 378 056	+6,7
Hotels	1 299 157	+8,9	279 322	+22,6	2 141 774	+7,2
Gasthöfe	10 522	-4,0	979	+13,3	18 736	-6,5
Pensionen	8 077	+5,5	1 142	+28,6	22 712	-11,1
Hotels garnis	694 653	+10,4	156 647	+32,3	1 162 500	+6,4
Erholungs-, Ferien-, Schulungsheime	95 868	+6,6	1 095	+42,8	327 624	+1,7
Ferienhäuser, -wohnungen, -zentren	18 136	+78,8	5 233	+106,8	96 742	+67,0
Hütten, Jugendherbergen u. Ä.	65 966	-6,2	4 897	+13,4	164 501	-4,1
Vorsorge- und Reha-Kliniken	10 732	-4,6	—	-100,0	333 208	+1,0
Campingplätze	51 444	+38,6	7 009	+173,5	110 259	+32,4
Bergisches Städtedreieck	198 991	-3,1	40 563	+21,3	466 516	-2,4
Hotels	121 174	-3,6	29 001	+28,7	212 520	-3,7
Gasthöfe	—	—	—	—	—	—
Pensionen	—	—	—	—	—	—
Hotels garnis
Erholungs-, Ferien-, Schulungsheime	18 403	-5,7	225	+3,7	80 805	-2,6
Ferienhäuser, -wohnungen, -zentren
Hütten, Jugendherbergen u. Ä.	1 515	+91,8	107	x	3 031	+88,6
Vorsorge- und Reha-Kliniken
Campingplätze
Nordrhein-Westfalen	13 793 510	+5,2	3 124 688	+15,8	30 987 764	+2,5
Hotels	7 894 930	+5,9	2 003 694	+15,3	13 716 176	+4,4
Gasthöfe	139 095	-7,7	16 774	-12,5	291 623	-8,4
Pensionen	157 709	-0,7	20 060	-0,5	519 211	-2,0
Hotels garnis	3 179 735	+6,9	800 927	+22,1	5 659 984	+4,3
Erholungs-, Ferien-, Schulungsheime	725 148	+0,1	20 633	+12,6	2 696 888	-4,3
Ferienhäuser, -wohnungen, -zentren	440 618	+4,5	124 317	-0,1	1 761 329	-0,1
Hütten, Jugendherbergen u. Ä.	531 163	+1,2	53 472	+10,9	1 187 513	-2,1
Vorsorge- und Reha-Kliniken	139 583	+3,6	155	+6,2	3 567 202	+2,5
Campingplätze	585 529	+2,3	84 656	+15,4	1 587 838	+1,4

Noch: 3.3 Leistung der Beherbergungsstätten nach Reisegebieten und Betriebsarten

Januar bis Juli 2024

Reisegebiet Betriebsart	Übernachtungen		Mittlere Aufenthaltsdauer ²⁾		Mittlere Auslastung der angebotenen Betten ³⁾
	ausländischer Gäste	Veränderung ¹⁾	aller Gäste	ausländischer Gäste	
Bergisches Land	89 397	+13,0	2,7	2,2	39,8
Hotels	49 204	+9,2	1,7	1,9	31,0
Gasthöfe
Pensionen	4 442	+26,2	3,4	5,4	46,9
Hotels garnis	18 537	+5,3	2,2	2,6	36,3
Erholungs-, Ferien-, Schulungsheime	12 344	+39,5	2,0	2,3	31,7
Ferienhäuser, -wohnungen, -zentren	284	-61,4	2,7	3,3	23,0
Hütten, Jugendherbergen u. Ä.	301	+6,4	2,1	2,0	31,7
Vorsorge- und Reha-Kliniken	2 091	+41,4	25,2	87,1	88,4
Campingplätze
Bonn und Rhein-Sieg-Kreis	299 149	+2,5	2,0	2,2	40,9
Hotels	169 542	+7,5	1,8	2,1	37,8
Gasthöfe
Pensionen
Hotels garnis	99 275	-2,5	2,0	2,3	45,3
Erholungs-, Ferien-, Schulungsheime	8 328	-10,0	2,5	2,2	41,4
Ferienhäuser, -wohnungen, -zentren
Hütten, Jugendherbergen u. Ä.
Vorsorge- und Reha-Kliniken
Campingplätze
Köln und Rhein-Erft-Kreis	1 558 206	+17,4	1,8	1,8	48,5
Hotels	962 077	+18,4	1,7	1,8	46,8
Gasthöfe
Pensionen
Hotels garnis	470 326	+22,2	1,7	1,8	47,3
Erholungs-, Ferien-, Schulungsheime	13 008	-45,7	19,8	82,3	61,3
Ferienhäuser, -wohnungen, -zentren
Hütten, Jugendherbergen u. Ä.
Vorsorge- und Reha-Kliniken	955	-28,9	43,6	36,7	91,0
Campingplätze
Düsseldorf und Kreis Mettmann	1 350 109	+15,9	1,7	1,9	39,6
Hotels	943 937	+16,9	1,6	1,8	40,0
Gasthöfe	2 618	+121,9	4,7	18,8	32,4
Pensionen	1 291	-7,5	1,5	2,0	26,0
Hotels garnis	375 133	+13,8	1,8	2,1	39,2
Erholungs-, Ferien-, Schulungsheime
Ferienhäuser, -wohnungen, -zentren
Hütten, Jugendherbergen u. Ä.
Vorsorge- und Reha-Kliniken	—	—	—	—	—
Campingplätze	2 389	-33,5	3,4	3,0	.
Ruhrgebiet	847 979	+22,4	1,9	1,9	40,8
Hotels	486 741	+19,5	1,6	1,7	39,2
Gasthöfe	1 892	+15,0	1,8	1,9	26,3
Pensionen	6 904	-6,2	2,8	6,0	34,7
Hotels garnis	283 621	+20,9	1,7	1,8	39,3
Erholungs-, Ferien-, Schulungsheime	4 120	+60,9	3,4	3,8	36,6
Ferienhäuser, -wohnungen, -zentren	38 989	+63,7	5,3	7,5	52,7
Hütten, Jugendherbergen u. Ä.	12 309	+17,1	2,5	2,5	35,0
Vorsorge- und Reha-Kliniken	—	-100,0	31,0	—	92,7
Campingplätze	13 403	+165,2	2,1	1,9	.
Bergisches Städtedreieck	79 263	+15,5	2,3	2,0	39,7
Hotels	55 516	+26,1	1,8	1,9	38,6
Gasthöfe	—	—	—	—	—
Pensionen	—	—	—	—	—
Hotels garnis
Erholungs-, Ferien-, Schulungsheime	477	+3,2	4,4	2,1	36,5
Ferienhäuser, -wohnungen, -zentren
Hütten, Jugendherbergen u. Ä.	250	x	2,0	2,3	12,6
Vorsorge- und Reha-Kliniken
Campingplätze
Nordrhein-Westfalen	6 409 271	+11,1	2,2	2,1	41,9
Hotels	3 723 469	+12,9	1,7	1,9	39,2
Gasthöfe	46 120	-10,2	2,1	2,7	24,2
Pensionen	96 996	-1,3	3,3	4,8	36,1
Hotels garnis	1 554 664	+15,0	1,8	1,9	40,9
Erholungs-, Ferien-, Schulungsheime	62 354	-14,4	3,7	3,0	38,9
Ferienhäuser, -wohnungen, -zentren	588 083	-2,1	4,0	4,7	42,2
Hütten, Jugendherbergen u. Ä.	120 608	+11,5	2,2	2,3	33,4
Vorsorge- und Reha-Kliniken	7 709	-13,3	25,6	49,7	87,5
Campingplätze	209 268	+18,4	2,7	2,5	.

Anmerkungen Seite 44

3.4 Leistung der Beherbergungsstätten nach Reisegebieten und Herkunftsländern

Januar bis Juli 2024

Reisegebiet Herkunftsland (ständiger Wohnsitz)	Ankünfte		Übernachtungen			Mittlere Aufenthalts- dauer ³⁾
	aller Gäste	Verän- derung ¹⁾	aller Gäste	Verän- derung ¹⁾	Anteil ²⁾	
Eifel und Region Aachen	763 734	+5,3	1 800 777	+2,0	100	2,4
Bundesrepublik Deutschland	557 857	+4,3	1 364 047	+0,9	75,7	2,4
Ausland	205 877	+8,1	436 730	+5,7	24,3	2,1
Europa	172 058	+6,7	377 680	+5,5	86,5	2,2
EU-Länder	159 810	+6,7	353 686	+5,2	81,0	2,2
Belgien	32 839	+2,9	66 132	+3,0	15,1	2,0
Bulgarien	660	+65,0	1 041	+30,5	0,2	1,6
Dänemark	2 986	-3,8	5 533	-2,4	1,3	1,9
Estland	167	-13,0	387	-14,4	0,1	2,3
Finnland	802	+5,0	1 344	-4,7	0,3	1,7
Frankreich	12 714	+12,3	20 487	+12,9	4,7	1,6
Griechenland	695	-7,8	1 478	-27,7	0,3	2,1
Republik Irland	1 000	+6,3	1 766	+7,1	0,4	1,8
Italien	3 815	-1,3	6 670	-6,8	1,5	1,7
Kroatien	426	-14,1	682	-58,8	0,2	1,6
Lettland	175	-10,7	304	-24,8	0,1	1,7
Litauen	695	+81,5	1 376	-7,8	0,3	2,0
Luxemburg	2 549	+1,8	4 472	+4,8	1,0	1,8
Malta	48	+9,1	87	-3,3	–	1,8
Niederlande	65 352	+1,1	175 841	+3,8	40,3	2,7
Österreich	3 903	+21,1	7 560	+18,4	1,7	1,9
Polen	4 709	+22,3	9 341	+13,4	2,1	2,0
Portugal	1 199	+25,9	2 777	+20,6	0,6	2,3
Rumänien	1 917	+21,3	3 432	+9,6	0,8	1,8
Schweden	1 933	-1,1	3 133	-1,9	0,7	1,6
Slowakische Republik	632	+24,2	1 090	-22,4	0,2	1,7
Slowenien	395	+89,9	738	+73,6	0,2	1,9
Spanien	3 709	+14,8	6 613	+14,8	1,5	1,8
Tschechische Republik	1 566	-0,8	2 572	-18,9	0,6	1,6
Ungarn	1 608	+102,3	2 556	-9,9	0,6	1,6
Vereinigtes Königreich	13 169	+27,4	25 987	+29,3	6,0	2,0
Zypern	147	+38,7	287	+2,1	0,1	2,0
Island	39	-13,3	89	-30,5	–	2,3
Norwegen	640	-26,3	1 061	-33,2	0,2	1,7
Russland	295	-26,3	574	-37,4	0,1	1,9
Schweiz	5 824	+5,2	11 404	+10,4	2,6	2,0
Türkei	1 824	+53,1	4 132	+62,0	0,9	2,3
Ukraine	701	-22,5	1 297	-25,4	0,3	1,9
sonstige europäische Länder	2 925	+17,2	5 437	+21,7	1,2	1,9
Afrika	853	-4,9	1 943	+0,6	0,4	2,3
Republik Südafrika	241	+30,3	817	+96,4	0,2	3,4
sonstige afrikanische Länder	612	-14,0	1 126	-25,7	0,3	1,8
Asien	9 652	+17,0	16 693	+6,6	3,8	1,7
Arabische Golfstaaten	1 931	-11,9	3 667	-14,8	0,8	1,9
Volksrepublik China und Hongkong	2 300	+44,2	3 647	+48,2	0,8	1,6
Indien	660	-2,4	1 372	-10,6	0,3	2,1
Israel	274	-14,4	612	-28,0	0,1	2,2
Japan	859	-12,3	1 458	-14,9	0,3	1,7
Südkorea	851	+33,6	1 186	+29,9	0,3	1,4
Taiwan	742	+174,8	976	+115,9	0,2	1,3
sonstige asiatische Länder	2 035	+28,5	3 775	+10,0	0,9	1,9
Amerika	10 758	+4,9	18 775	+2,6	4,3	1,7
Kanada	1 082	+71,5	1 809	+43,3	0,4	1,7
USA	7 632	+0,3	13 014	-0,3	3,0	1,7
sonstige nordamerikanische Länder	32	-36,0	64	-34,7	–	2,0
Mittelamerika und Karibik	471	+3,3	910	-6,8	0,2	1,9
Brasilien	853	-3,1	1 670	+6,8	0,4	2,0
sonstige südamerikanische Länder	688	+8,5	1 308	-2,4	0,3	1,9
Australien	848	+1,7	1 860	-15,1	0,4	2,2
Neuseeland und Ozeanien	228	+15,7	351	-0,3	0,1	1,5
Ohne Angabe	11 480	+31,9	19 428	+15,5	4,4	1,7

1) Veränderung gegenüber dem Vorjahreszeitraum in % – 2) Bei Übernachtungen von Gästen aus der Bundesrepublik Deutschland und dem Ausland: Anteil an allen Übernachtungen im Bundesgebiet; sonst: Anteil an allen Übernachtungen am Ausland zusammen. – 3) mittlere Aufenthaltsdauer in Tagen = Übernachtungen / Ankünfte

Noch: 3.4 Leistung der Beherbergungsstätten nach Reisegebieten und Herkunftsländern

Januar bis Juli 2024

Reisegebiet Herkunftsland (ständiger Wohnsitz)	Ankünfte		Übernachtungen			Mittlere Aufenthalts- dauer ³⁾
	aller Gäste	Verän- derung ¹⁾	aller Gäste	Verän- derung ¹⁾	Anteil ²⁾	
Niederrhein	1 158 082	-1,5	2 610 491	-1,5	100	2,3
Bundesrepublik Deutschland	956 727	-2,5	2 195 375	-1,4	84,1	2,3
Ausland	201 355	+3,4	415 116	-1,9	15,9	2,1
Europa	162 130	-2,4	327 995	-8,2	79,0	2,0
EU-Länder	144 614	-2,9	291 261	-9,0	70,2	2,0
Belgien	13 872	+7,7	24 036	+8,6	5,8	1,7
Bulgarien	1 077	+8,1	2 435	+2,9	0,6	2,3
Dänemark	3 923	+5,7	7 021	+7,6	1,7	1,8
Estland	259	+45,5	488	+49,2	0,1	1,9
Finnland	971	-28,9	1 782	-39,2	0,4	1,8
Frankreich	9 532	+0,2	17 321	-0,2	4,2	1,8
Griechenland	827	-5,7	1 685	-26,8	0,4	2,0
Republik Irland	1 095	+23,6	2 760	+27,4	0,7	2,5
Italien	6 307	-24,3	15 563	-15,7	3,7	2,5
Kroatien	716	-24,7	3 738	-52,8	0,9	5,2
Lettland	267	-8,2	651	-45,9	0,2	2,4
Litauen	544	-12,8	1 119	-53,2	0,3	2,1
Luxemburg	1 845	+12,2	2 909	-8,0	0,7	1,6
Malta	89	-2,2	155	-15,8	-	1,7
Niederlande	58 412	-10,2	98 910	-12,8	23,8	1,7
Österreich	6 729	+11,1	15 853	+14,0	3,8	2,4
Polen	9 477	+8,9	30 997	-20,6	7,5	3,3
Portugal	1 214	+39,7	2 339	+8,9	0,6	1,9
Rumänien	2 386	+15,1	9 052	+5,2	2,2	3,8
Schweden	1 740	-16,7	2 871	-26,4	0,7	1,7
Slowakische Republik	833	+8,2	2 960	-5,6	0,7	3,6
Slowenien	550	-12,8	1 510	-53,8	0,4	2,7
Spanien	3 854	-18,1	8 550	-24,5	2,1	2,2
Tschechische Republik	2 141	-10,8	4 715	-19,6	1,1	2,2
Ungarn	1 102	+0,4	2 531	-28,8	0,6	2,3
Vereinigtes Königreich	14 787	+22,7	29 126	+32,3	7,0	2,0
Zypern	65	-56,4	184	-64,5	-	2,8
Island	53	-37,6	130	-54,4	-	2,5
Norwegen	1 032	+2,9	1 879	+10,7	0,5	1,8
Russland	266	-34,2	758	-54,5	0,2	2,8
Schweiz	7 100	-6,9	13 886	-2,6	3,3	2,0
Türkei	3 511	+0,6	8 461	-1,4	2,0	2,4
Ukraine	1 071	-12,1	2 682	-4,4	0,6	2,5
sonstige europäische Länder	4 483	+32,0	8 938	+15,0	2,2	2,0
Afrika	1 042	+6,3	2 617	+24,5	0,6	2,5
Republik Südafrika	189	-25,6	439	-11,8	0,1	2,3
sonstige afrikanische Länder	853	+17,5	2 178	+35,8	0,5	2,6
Asien	9 284	+27,3	25 644	+10,9	6,2	2,8
Arabische Golfstaaten	706	-18,8	4 250	-34,4	1,0	6,0
Volksrepublik China und Hongkong	3 914	+66,3	8 968	+43,8	2,2	2,3
Indien	1 059	+15,0	4 604	+49,4	1,1	4,3
Israel	365	-3,9	770	-15,5	0,2	2,1
Japan	843	+34,2	1 868	+30,5	0,4	2,2
Südkorea	271	-32,3	750	-3,8	0,2	2,8
Taiwan	180	-6,7	348	-10,5	0,1	1,9
sonstige asiatische Länder	1 946	+25,5	4 086	+7,5	1,0	2,1
Amerika	7 585	-5,5	17 689	+1,5	4,3	2,3
Kanada	667	+10,2	2 482	+45,8	0,6	3,7
USA	5 442	-6,1	12 036	+0,8	2,9	2,2
sonstige nordamerikanische Länder	60	+27,7	181	+56,0	-	3,0
Mittelamerika und Karibik	363	-7,2	664	-30,3	0,2	1,8
Brasilien	422	-40,6	972	-42,7	0,2	2,3
sonstige südamerikanische Länder	631	+32,8	1 354	+33,5	0,3	2,1
Australien	511	+3,9	1 116	+19,1	0,3	2,2
Neuseeland und Ozeanien	103	-1,9	177	-11,5	-	1,7
Ohne Angabe	20 700	+76,7	39 878	+79,9	9,6	1,9

Anmerkungen Seite 66

Noch: 3.4 Leistung der Beherbergungsstätten nach Reisegebieten und Herkunftsländern

Januar bis Juli 2024

Reisegebiet Herkunftsland (ständiger Wohnsitz)	Ankünfte		Übernachtungen			Mittlere Aufenthalts- dauer ³⁾
	aller Gäste	Verän- derung ¹⁾	aller Gäste	Verän- derung ¹⁾	Anteil ²⁾	
Münsterland	1 057 162	+3,5	2 647 560	–	100	2,5
Bundesrepublik Deutschland	919 970	+2,5	2 332 468	–1,2	88,1	2,5
Ausland	137 192	+11,3	315 092	+9,8	11,9	2,3
Europa	105 159	+12,9	252 158	+10,5	80,0	2,4
EU-Länder	94 417	+13,7	223 765	+9,6	71,0	2,4
Belgien	6 339	+29,9	12 069	+46,7	3,8	1,9
Bulgarien	367	–24,0	1 846	–6,6	0,6	5,0
Dänemark	6 583	+3,5	10 609	+11,4	3,4	1,6
Estland	140	–6,7	303	+5,2	0,1	2,2
Finnland	770	+6,6	1 456	+29,7	0,5	1,9
Frankreich	4 490	–6,6	8 176	–5,2	2,6	1,8
Griechenland	384	+29,7	991	+20,4	0,3	2,6
Republik Irland	353	+16,1	665	–7,6	0,2	1,9
Italien	2 475	+4,6	6 562	+7,8	2,1	2,7
Kroatien	434	–13,7	2 971	–18,4	0,9	6,8
Lettland	295	+14,3	586	–29,4	0,2	2,0
Litauen	590	–54,5	1 982	–53,1	0,6	3,4
Luxemburg	1 117	+17,6	1 854	+22,9	0,6	1,7
Malta	21	–	44	–57,7	–	2,1
Niederlande	45 268	+30,2	98 817	+38,7	31,4	2,2
Österreich	3 398	+3,2	7 946	+5,5	2,5	2,3
Polen	5 479	–9,0	26 833	–25,2	8,5	4,9
Portugal	616	+0,2	1 801	–44,9	0,6	2,9
Rumänien	1 597	–3,7	9 453	+29,8	3,0	5,9
Schweden	3 716	–8,7	4 992	–9,9	1,6	1,3
Slowakische Republik	483	+12,6	2 569	–50,9	0,8	5,3
Slowenien	288	–26,7	1 553	–20,2	0,5	5,4
Spanien	1 961	+12,0	4 755	+2,4	1,5	2,4
Tschechische Republik	1 351	+1,2	3 442	+2,7	1,1	2,5
Ungarn	471	+10,0	1 077	–24,5	0,3	2,3
Vereinigtes Königreich	5 393	+11,6	10 323	+16,1	3,3	1,9
Zypern	38	–15,6	90	–55,4	–	2,4
Island	93	+151,4	181	+88,5	0,1	1,9
Norwegen	1 576	–12,0	2 354	–13,3	0,7	1,5
Russland	224	–18,2	2 725	+71,6	0,9	12,2
Schweiz	4 754	+1,2	9 574	+1,1	3,0	2,0
Türkei	858	+26,0	3 386	+83,0	1,1	3,9
Ukraine	627	+9,4	2 036	+45,7	0,6	3,2
sonstige europäische Länder	2 610	+27,3	8 137	+18,8	2,6	3,1
Afrika	406	+23,4	920	+18,9	0,3	2,3
Republik Südafrika	105	+34,6	235	+13,0	0,1	2,2
sonstige afrikanische Länder	301	+19,9	685	+21,0	0,2	2,3
Asien	3 680	+29,7	10 232	+34,8	3,2	2,8
Arabische Golfstaaten	268	+10,7	781	+15,4	0,2	2,9
Volksrepublik China und Hongkong	1 014	+49,6	2 490	+62,4	0,8	2,5
Indien	335	+28,8	1 514	+72,6	0,5	4,5
Israel	199	+4,2	478	–2,8	0,2	2,4
Japan	355	–5,8	1 046	+23,1	0,3	2,9
Südkorea	294	+36,1	838	+14,0	0,3	2,9
Taiwan	135	+16,4	260	+35,4	0,1	1,9
sonstige asiatische Länder	1 080	+42,5	2 825	+26,3	0,9	2,6
Amerika	5 821	+33,4	15 326	+26,0	4,9	2,6
Kanada	451	+11,4	1 099	–1,3	0,3	2,4
USA	4 458	+39,9	11 923	+39,1	3,8	2,7
sonstige nordamerikanische Länder	26	–7,1	40	–51,8	–	1,5
Mittelamerika und Karibik	276	+30,8	803	+69,1	0,3	2,9
Brasilien	331	+32,9	858	–22,7	0,3	2,6
sonstige südamerikanische Länder	279	–2,4	603	–25,6	0,2	2,2
Australien	418	–15,7	1 034	–7,3	0,3	2,5
Neuseeland und Ozeanien	134	+45,7	264	+58,1	0,1	2,0
Ohne Angabe	21 574	–2,0	35 158	–5,3	11,2	1,6

Noch: 3.4 Leistung der Beherbergungsstätten nach Reisegebieten und Herkunftsländern

Januar bis Juli 2024

Reisegebiet Herkunftsland (ständiger Wohnsitz)	Ankünfte		Übernachtungen			Mittlere Aufenthalts- dauer ³⁾
	aller Gäste	Verän- derung ¹⁾	aller Gäste	Verän- derung ¹⁾	Anteil ²⁾	
Teutoburger Wald	1 145 204	–	3 909 761	–	100	3,4
Bundesrepublik Deutschland	1 035 645	–0,8	3 620 105	–0,6	92,6	3,5
Ausland	109 559	+8,6	289 656	+8,8	7,4	2,6
Europa	93 174	+8,1	248 777	+9,6	85,9	2,7
EU-Länder	81 520	+7,4	217 592	+8,0	75,1	2,7
Belgien	4 751	+1,3	8 618	+6,1	3,0	1,8
Bulgarien	386	+13,9	1 196	–32,3	0,4	3,1
Dänemark	4 451	–0,2	8 242	–1,0	2,8	1,9
Estland	240	+7,1	361	–13,8	0,1	1,5
Finnland	746	+15,8	1 461	+20,4	0,5	2,0
Frankreich	5 048	+9,6	12 068	+37,1	4,2	2,4
Griechenland	337	–0,9	967	+1,6	0,3	2,9
Republik Irland	444	+3,3	853	–0,1	0,3	1,9
Italien	3 437	+9,8	7 824	–7,6	2,7	2,3
Kroatien	476	+22,7	2 173	+54,3	0,8	4,6
Lettland	378	+3,6	1 316	+3,9	0,5	3,5
Litauen	589	+1,4	7 005	+1,2	2,4	11,9
Luxemburg	662	+15,3	1 208	+12,7	0,4	1,8
Malta	58	+100,0	148	+94,7	0,1	2,6
Niederlande	28 296	+8,0	66 037	+5,5	22,8	2,3
Österreich	4 777	+7,9	10 910	+16,1	3,8	2,3
Polen	9 447	+13,8	37 367	+0,3	12,9	4,0
Portugal	720	–11,2	3 224	+102,9	1,1	4,5
Rumänien	1 349	+21,0	6 078	+40,8	2,1	4,5
Schweden	2 293	+14,3	4 015	+21,1	1,4	1,8
Slowakische Republik	704	+1,1	5 363	+72,2	1,9	7,6
Slowenien	450	–18,9	2 231	–7,8	0,8	5,0
Spanien	2 254	+0,5	5 813	+6,0	2,0	2,6
Tschechische Republik	1 839	–16,7	5 336	–32,6	1,8	2,9
Ungarn	687	–1,4	2 903	+37,2	1,0	4,2
Vereinigtes Königreich	6 637	+15,2	14 742	+20,6	5,1	2,2
Zypern	64	+33,3	133	+5,6	–	2,1
Island	63	–12,5	94	–44,4	–	1,5
Norwegen	1 317	+44,7	5 283	+254,3	1,8	4,0
Russland	265	–5,4	662	–12,0	0,2	2,5
Schweiz	4 706	+2,4	9 415	–2,2	3,3	2,0
Türkei	1 288	+18,1	3 812	–6,0	1,3	3,0
Ukraine	873	+3,8	2 490	+44,3	0,9	2,9
sonstige europäische Länder	3 142	+22,9	9 429	+25,0	3,3	3,0
Afrika	652	+11,1	3 338	+16,3	1,2	5,1
Republik Südafrika	96	–2,0	285	–13,4	0,1	3,0
sonstige afrikanische Länder	556	+13,7	3 053	+20,1	1,1	5,5
Asien	5 067	+12,5	14 345	+4,6	5,0	2,8
Arabische Golfstaaten	278	–14,5	639	–25,0	0,2	2,3
Volksrepublik China und Hongkong	2 068	+38,8	4 079	+1,4	1,4	2,0
Indien	459	+13,6	1 274	–10,0	0,4	2,8
Israel	209	–13,3	496	–29,0	0,2	2,4
Japan	619	+10,3	1 353	–12,1	0,5	2,2
Südkorea	262	+14,4	955	+24,8	0,3	3,6
Taiwan	98	–45,9	210	–49,0	0,1	2,1
sonstige asiatische Länder	1 074	+0,3	5 339	+33,2	1,8	5,0
Amerika	4 608	–8,9	12 753	–7,6	4,4	2,8
Kanada	394	–35,0	1 039	–31,9	0,4	2,6
USA	3 205	+0,6	8 390	–4,2	2,9	2,6
sonstige nordamerikanische Länder	36	–46,3	72	–78,0	–	2,0
Mittelamerika und Karibik	323	–39,5	877	–26,9	0,3	2,7
Brasilien	253	–19,9	1 173	+58,5	0,4	4,6
sonstige südamerikanische Länder	397	+13,8	1 202	–3,2	0,4	3,0
Australien	370	+0,5	913	–25,1	0,3	2,5
Neuseeland und Ozeanien	146	+14,1	266	–25,5	0,1	1,8
Ohne Angabe	5 542	+38,1	9 264	+24,2	3,2	1,7

Anmerkungen Seite 66

Noch: 3.4 Leistung der Beherbergungsstätten nach Reisegebieten und Herkunftsländern

Januar bis Juli 2024

Reisegebiet Herkunftsland (ständiger Wohnsitz)	Ankünfte		Übernachtungen			Mittlere Aufenthalts- dauer ³⁾
	aller Gäste	Verän- derung ¹⁾	aller Gäste	Verän- derung ¹⁾	Anteil ²⁾	
Sauerland	1 208 478	+1,2	3 789 459	-1,0	100	3,1
Bundesrepublik Deutschland	1 004 863	+1,8	3 113 358	-0,4	82,2	3,1
Ausland	203 615	-1,7	676 101	-3,7	17,8	3,3
Europa	192 732	-2,6	650 363	-4,1	96,2	3,4
EU-Länder	186 536	-2,7	632 928	-4,3	93,6	3,4
Belgien	19 378	-1,0	65 119	-4,4	9,6	3,4
Bulgarien	242	+19,8	1 840	+114,5	0,3	7,6
Dänemark	4 993	-3,5	16 649	-10,6	2,5	3,3
Estland	52	-34,2	132	-	-	2,5
Finnland	279	-7,0	461	-15,7	0,1	1,7
Frankreich	3 800	+26,6	8 505	+31,1	1,3	2,2
Griechenland	150	+17,2	524	+114,8	0,1	3,5
Republik Irland	179	-39,9	410	-70,7	0,1	2,3
Italien	2 065	+5,3	5 340	+10,4	0,8	2,6
Kroatien	199	+48,5	922	+0,4	0,1	4,6
Lettland	134	-14,1	561	-20,0	0,1	4,2
Litauen	233	-15,3	3 670	+16,7	0,5	15,8
Luxemburg	714	+44,0	1 876	+53,6	0,3	2,6
Malta	29	+107,1	66	+88,6	-	2,3
Niederlande	137 680	-4,1	477 554	-3,9	70,6	3,5
Österreich	3 161	-10,7	7 455	-40,0	1,1	2,4
Polen	3 873	+6,6	12 940	-7,8	1,9	3,3
Portugal	339	-22,8	1 150	+0,4	0,2	3,4
Rumänien	560	-30,4	2 850	-44,0	0,4	5,1
Schweden	929	+3,1	1 753	+15,3	0,3	1,9
Slowakische Republik	412	+7,6	2 296	+30,5	0,3	5,6
Slowenien	226	-20,1	1 959	+67,2	0,3	8,7
Spanien	1 216	+9,5	3 245	-17,8	0,5	2,7
Tschechische Republik	1 429	+0,5	4 132	-24,0	0,6	2,9
Ungarn	543	-6,4	1 693	-8,7	0,3	3,1
Vereinigtes Königreich	3 712	+13,6	9 803	+11,1	1,4	2,6
Zypern	9	+28,6	23	+109,1	-	2,6
Island	37	+184,6	86	+437,5	-	2,3
Norwegen	447	-20,2	890	-21,5	0,1	2,0
Russland	120	+93,5	355	+266,0	0,1	3,0
Schweiz	3 237	-2,2	8 451	-7,3	1,2	2,6
Türkei	458	+30,1	1 648	+57,6	0,2	3,6
Ukraine	311	-6,0	847	+33,8	0,1	2,7
sonstige europäische Länder	1 586	+5,0	5 158	+0,3	0,8	3,3
Afrika	158	-9,7	421	-39,9	0,1	2,7
Republik Südafrika	31	-42,6	87	-47,9	-	2,8
sonstige afrikanische Länder	127	+5,0	334	-37,3	-	2,6
Asien	2 113	-0,8	6 189	-2,7	0,9	2,9
Arabische Golfstaaten	138	-11,5	465	-5,5	0,1	3,4
Volksrepublik China und Hongkong	834	-2,2	2 195	-4,4	0,3	2,6
Indien	189	+5,6	617	-25,6	0,1	3,3
Israel	143	+40,2	343	+22,5	0,1	2,4
Japan	184	-23,0	429	-13,9	0,1	2,3
Südkorea	55	-36,0	183	-28,0	-	3,3
Taiwan	161	+67,7	618	+216,9	0,1	3,8
sonstige asiatische Länder	409	-2,6	1 339	-11,6	0,2	3,3
Amerika	2 280	-11,7	6 621	-24,6	1,0	2,9
Kanada	214	-41,0	820	-35,0	0,1	3,8
USA	1 580	+0,4	4 334	-1,7	0,6	2,7
sonstige nordamerikanische Länder	17	+13,3	45	-26,2	-	2,6
Mittelamerika und Karibik	169	-27,5	659	-54,8	0,1	3,9
Brasilien	137	-22,2	382	-60,0	0,1	2,8
sonstige südamerikanische Länder	163	-26,6	381	-40,2	0,1	2,3
Australien	206	+27,2	498	+6,0	0,1	2,4
Neuseeland und Ozeanien	43	-30,6	120	-3,2	-	2,8
Ohne Angabe	6 083	+50,9	11 889	+55,9	1,8	2,0

Noch: 3.4 Leistung der Beherbergungsstätten nach Reisegebieten und Herkunftsländern

Januar bis Juli 2024

Reisegebiet Herkunftsland (ständiger Wohnsitz)	Ankünfte		Übernachtungen			Mittlere Aufenthalts- dauer ³⁾
	aller Gäste	Verän- derung ¹⁾	aller Gäste	Verän- derung ¹⁾	Anteil ²⁾	
Siegerland-Wittgenstein	129 224	+0,5	423 557	-1,8	100	3,3
Bundesrepublik Deutschland	106 210	-1,4	371 084	-2,7	87,6	3,5
Ausland	23 014	+10,3	52 473	+5,0	12,4	2,3
Europa	19 439	+13,3	46 297	+8,4	88,2	2,4
EU-Länder	17 528	+11,1	42 784	+6,2	81,5	2,4
Belgien	1 191	+1,4	2 767	-2,6	5,3	2,3
Bulgarien	36	-30,8	70	-2,8	0,1	1,9
Dänemark	401	+39,2	707	+37,0	1,3	1,8
Estland	21	-53,3	31	-95,1	0,1	1,5
Finnland	133	+49,4	207	+41,8	0,4	1,6
Frankreich	945	+11,4	1 618	+8,2	3,1	1,7
Griechenland	53	+10,4	107	+17,6	0,2	2,0
Republik Irland	29	+31,8	37	+27,6	0,1	1,3
Italien	635	+8,7	1 249	+5,0	2,4	2,0
Kroatien	56	-9,7	101	-16,5	0,2	1,8
Lettland	43	+87,0	64	+30,6	0,1	1,5
Litauen	29	-59,2	48	-96,0	0,1	1,7
Luxemburg	173	+137,0	229	+90,8	0,4	1,3
Malta	-	-	-	-	-	-
Niederlande	9 490	+14,8	26 384	+12,6	50,3	2,8
Österreich	1 190	-3,6	2 468	+29,2	4,7	2,1
Polen	711	-16,1	1 966	-14,2	3,7	2,8
Portugal	59	-10,6	83	-34,1	0,2	1,4
Rumänien	156	-31,3	487	+12,5	0,9	3,1
Schweden	242	+40,7	327	+14,3	0,6	1,4
Slowakische Republik	61	-58,8	131	-53,5	0,2	2,1
Slowenien	83	+43,1	286	+172,4	0,5	3,4
Spanien	502	+96,1	991	+101,8	1,9	2,0
Tschechische Republik	271	-1,8	484	-13,9	0,9	1,8
Ungarn	102	-36,3	241	-31,5	0,5	2,4
Vereinigtes Königreich	901	+31,0	1 666	+10,3	3,2	1,8
Zypern	15	x	35	x	0,1	2,3
Island	1	-94,1	1	-94,1	-	1,0
Norwegen	209	+129,7	375	+209,9	0,7	1,8
Russland	19	-78,9	40	-74,4	0,1	2,1
Schweiz	1 019	+24,6	1 466	+6,5	2,8	1,4
Türkei	132	-27,1	272	-38,5	0,5	2,1
Ukraine	77	+37,5	123	+29,5	0,2	1,6
sonstige europäische Länder	454	+254,7	1 236	+491,4	2,4	2,7
Afrika	158	+33,9	363	+2,5	0,7	2,3
Republik Südafrika	43	+16,2	95	-30,7	0,2	2,2
sonstige afrikanische Länder	115	+42,0	268	+23,5	0,5	2,3
Asien	1 419	+44,6	2 461	+40,4	4,7	1,7
Arabische Golfstaaten	123	+16,0	155	-23,3	0,3	1,3
Volksrepublik China und Hongkong	474	+146,9	819	+162,5	1,6	1,7
Indien	199	+3,1	437	+21,7	0,8	2,2
Israel	37	-47,9	58	-39,6	0,1	1,6
Japan	111	+42,3	174	+6,7	0,3	1,6
Südkorea	184	+26,0	301	+18,5	0,6	1,6
Taiwan	20	-9,1	22	-71,8	-	1,1
sonstige asiatische Länder	271	+56,6	495	+71,3	0,9	1,8
Amerika	1 642	+23,2	2 760	-10,2	5,3	1,7
Kanada	54	-33,3	90	-45,8	0,2	1,7
USA	1 412	+34,2	2 364	-3,4	4,5	1,7
sonstige nordamerikanische Länder	1	x	4	x	-	4,0
Mittelamerika und Karibik	54	-54,2	101	-50,2	0,2	1,9
Brasilien	92	+87,8	114	-17,4	0,2	1,2
sonstige südamerikanische Länder	29	-12,1	87	-28,7	0,2	3,0
Australien	108	+56,5	137	-40,4	0,3	1,3
Neuseeland und Ozeanien	24	+50,0	32	-22,0	0,1	1,3
Ohne Angabe	224	-81,0	423	-76,5	0,8	1,9

Anmerkungen Seite 66

Noch: 3.4 Leistung der Beherbergungsstätten nach Reisegebieten und Herkunftsländern

Januar bis Juli 2024

Reisegebiet Herkunftsland (ständiger Wohnsitz)	Ankünfte		Übernachtungen			Mittlere Aufenthalts- dauer ³⁾
	aller Gäste	Verän- derung ¹⁾	aller Gäste	Verän- derung ¹⁾	Anteil ²⁾	
Bergisches Land	318 600	+1,9	854 501	+0,1	100	2,7
Bundesrepublik Deutschland	277 635	+0,5	765 104	-1,2	89,5	2,8
Ausland	40 965	+12,9	89 397	+13,0	10,5	2,2
Europa	29 391	+2,0	66 013	+4,7	73,8	2,2
EU-Länder	25 258	+8,7	54 839	+7,9	61,3	2,2
Belgien	2 357	+1,8	3 909	-0,5	4,4	1,7
Bulgarien	133	-3,6	411	-33,0	0,5	3,1
Dänemark	947	+13,0	1 433	+6,0	1,6	1,5
Estland	68	+54,5	128	+52,4	0,1	1,9
Finnland	187	-26,1	332	-37,0	0,4	1,8
Frankreich	1 963	-5,8	3 815	+1,2	4,3	1,9
Griechenland	139	-4,1	278	-31,5	0,3	2,0
Republik Irland	155	-21,3	337	-22,9	0,4	2,2
Italien	1 360	-6,3	2 484	-22,4	2,8	1,8
Kroatien	121	-14,8	464	-35,2	0,5	3,8
Lettland	56	+36,6	67	-19,3	0,1	1,2
Litauen	130	-43,7	300	-72,6	0,3	2,3
Luxemburg	605	+8,2	2 877	+27,4	3,2	4,8
Malta	20	-51,2	36	-29,4	-	1,8
Niederlande	6 081	+13,4	10 261	+12,3	11,5	1,7
Österreich	1 528	+8,2	3 120	+2,9	3,5	2,0
Polen	2 104	-3,9	6 680	-8,5	7,5	3,2
Portugal	145	-33,5	806	+34,6	0,9	5,6
Rumänien	327	-3,8	2 029	+35,6	2,3	6,2
Schweden	673	+22,8	1 266	+40,5	1,4	1,9
Slowakische Republik	269	+22,3	1 107	+39,9	1,2	4,1
Slowenien	343	+38,3	1 014	-12,5	1,1	3,0
Spanien	970	+5,9	2 051	+18,0	2,3	2,1
Tschechische Republik	678	-7,5	1 773	+33,9	2,0	2,6
Ungarn	413	-8,6	1 548	+62,6	1,7	3,7
Vereinigtes Königreich	3 468	+66,6	6 271	+66,2	7,0	1,8
Zypern	18	-45,5	42	-54,8	-	2,3
Island	31	+47,6	143	+248,8	0,2	4,6
Norwegen	246	+7,0	679	+77,7	0,8	2,8
Russland	68	-24,4	164	-29,0	0,2	2,4
Schweiz	2 513	+23,1	4 804	+22,8	5,4	1,9
Türkei	416	-12,8	1 168	-32,3	1,3	2,8
Ukraine	220	-25,2	361	-18,1	0,4	1,6
sonstige europäische Länder	639	-73,8	3 855	-30,1	4,3	6,0
Afrika	373	-2,4	1 111	-14,5	1,2	3,0
Republik Südafrika	65	-17,7	248	-3,9	0,3	3,8
sonstige afrikanische Länder	308	+1,7	863	-17,2	1,0	2,8
Asien	2 372	+32,4	5 994	+17,4	6,7	2,5
Arabische Golfstaaten	162	+1,3	300	+6,4	0,3	1,9
Volksrepublik China und Hongkong	881	+64,7	1 952	+53,5	2,2	2,2
Indien	229	+8,5	783	-17,8	0,9	3,4
Israel	143	-15,9	343	-21,1	0,4	2,4
Japan	235	+54,6	565	+21,8	0,6	2,4
Südkorea	33	-52,9	67	-68,8	0,1	2,0
Taiwan	149	+325,7	550	+354,5	0,6	3,7
sonstige asiatische Länder	540	+17,9	1 434	+5,1	1,6	2,7
Amerika	2 333	+13,4	5 488	+13,6	6,1	2,4
Kanada	180	+20,0	442	+21,1	0,5	2,5
USA	1 585	+21,9	3 448	+12,5	3,9	2,2
sonstige nordamerikanische Länder	7	-88,1	19	-84,4	-	2,7
Mittelamerika und Karibik	170	-2,3	415	-3,9	0,5	2,4
Brasilien	203	+79,6	696	+148,6	0,8	3,4
sonstige südamerikanische Länder	188	-28,2	468	-17,3	0,5	2,5
Australien	135	-28,9	332	-12,2	0,4	2,5
Neuseeland und Ozeanien	47	+104,3	97	+59,0	0,1	2,1
Ohne Angabe	6 314	+109,1	10 362	+135,4	11,6	1,6

Noch: 3.4 Leistung der Beherbergungsstätten nach Reisegebieten und Herkunftsländern

Januar bis Juli 2024

Reisegebiet Herkunftsland (ständiger Wohnsitz)	Ankünfte		Übernachtungen			Mittlere Aufenthalts- dauer ³⁾
	aller Gäste	Verän- derung ¹⁾	aller Gäste	Verän- derung ¹⁾	Anteil ²⁾	
Bonn und Rhein-Sieg-Kreis	810 013	+2,8	1 656 246	+1,7	100	2,0
Bundesrepublik Deutschland	675 287	+1,9	1 357 097	+1,5	81,9	2,0
Ausland	134 726	+7,6	299 149	+2,5	18,1	2,2
Europa	98 199	+6,6	201 499	+2,2	67,4	2,1
EU-Länder	85 169	+9,3	175 110	+4,8	58,5	2,1
Belgien	8 425	-15,2	15 756	-16,0	5,3	1,9
Bulgarien	823	+121,2	2 055	+122,9	0,7	2,5
Dänemark	1 868	+16,5	4 030	+14,0	1,3	2,2
Estland	200	-29,1	395	-30,9	0,1	2,0
Finnland	505	-22,2	1 054	-23,1	0,4	2,1
Frankreich	6 060	+1,0	12 250	-3,6	4,1	2,0
Griechenland	725	+16,4	1 891	+17,5	0,6	2,6
Republik Irland	678	-10,7	1 620	-13,0	0,5	2,4
Italien	4 224	-5,9	9 258	-8,4	3,1	2,2
Kroatien	448	+5,9	1 249	-15,6	0,4	2,8
Lettland	249	-3,9	492	-0,2	0,2	2,0
Litauen	595	+47,3	1 210	+16,7	0,4	2,0
Luxemburg	2 108	+21,7	3 235	+18,7	1,1	1,5
Malta	61	+29,8	211	+68,8	0,1	3,5
Niederlande	26 327	+22,8	43 388	+18,2	14,5	1,6
Österreich	5 182	-8,2	10 431	-14,2	3,5	2,0
Polen	3 447	-6,4	10 216	-9,5	3,4	3,0
Portugal	702	+12,3	1 729	-26,6	0,6	2,5
Rumänien	1 337	+32,5	3 030	+3,9	1,0	2,3
Schweden	1 346	-5,5	3 058	-16,1	1,0	2,3
Slowakische Republik	551	-11,1	2 041	-20,7	0,7	3,7
Slowenien	640	+40,0	1 388	+27,6	0,5	2,2
Spanien	2 782	+0,4	6 500	-5,7	2,2	2,3
Tschechische Republik	1 585	-14,2	3 843	-8,3	1,3	2,4
Ungarn	1 551	+59,7	4 013	+27,2	1,3	2,6
Vereinigtes Königreich	12 629	+30,5	30 407	+35,7	10,2	2,4
Zypern	121	-37,3	360	+5,6	0,1	3,0
Island	111	-36,2	315	-45,5	0,1	2,8
Norwegen	763	+6,0	1 761	-2,6	0,6	2,3
Russland	421	-8,3	1 061	-61,0	0,4	2,5
Schweiz	7 197	+6,7	13 671	+4,8	4,6	1,9
Türkei	1 362	-1,7	3 103	-3,7	1,0	2,3
Ukraine	686	-0,9	1 457	-6,2	0,5	2,1
sonstige europäische Länder	2 490	-37,9	5 021	-31,1	1,7	2,0
Afrika	1 985	-5,0	8 589	+2,3	2,9	4,3
Republik Südafrika	319	+4,2	1 230	+2,2	0,4	3,9
sonstige afrikanische Länder	1 666	-6,6	7 359	+2,3	2,5	4,4
Asien	13 406	+23,3	37 872	+6,9	12,7	2,8
Arabische Golfstaaten	2 647	+64,7	8 345	+44,1	2,8	3,2
Volksrepublik China und Hongkong	3 584	+73,0	8 803	+41,8	2,9	2,5
Indien	1 028	-11,5	4 166	-7,1	1,4	4,1
Israel	417	-20,6	982	-51,9	0,3	2,4
Japan	1 445	-13,1	2 629	-35,4	0,9	1,8
Südkorea	771	+18,4	1 826	+4,8	0,6	2,4
Taiwan	390	+34,0	742	+4,5	0,2	1,9
sonstige asiatische Länder	3 124	+7,7	10 379	+0,2	3,5	3,3
Amerika	11 620	+7,6	31 696	+1,6	10,6	2,7
Kanada	787	-4,7	2 434	-2,9	0,8	3,1
USA	8 335	+12,8	22 075	+6,1	7,4	2,6
sonstige nordamerikanische Länder	100	-64,7	271	-75,6	0,1	2,7
Mittelamerika und Karibik	636	-25,4	2 160	-7,3	0,7	3,4
Brasilien	916	+55,0	2 246	+19,5	0,8	2,5
sonstige südamerikanische Länder	846	-1,4	2 510	-2,4	0,8	3,0
Australien	654	-11,4	2 001	-6,6	0,7	3,1
Neuseeland und Ozeanien	237	+6,8	723	-16,2	0,2	3,1
Ohne Angabe	8 625	+3,4	16 769	+1,7	5,6	1,9

Anmerkungen Seite 66

Noch: 3.4 Leistung der Beherbergungsstätten nach Reisegebieten und Herkunftsländern

Januar bis Juli 2024

Reisegebiet Herkunftsland (ständiger Wohnsitz)	Ankünfte		Übernachtungen			Mittlere Aufenthalts- dauer ³⁾
	aller Gäste	Verän- derung ¹⁾	aller Gäste	Verän- derung ¹⁾	Anteil ²⁾	
Köln und Rhein-Erft-Kreis	2 615 692	+7,6	4 795 568	+6,5	100	1,8
Bundesrepublik Deutschland	1 772 887	+3,1	3 237 362	+1,9	67,5	1,8
Ausland	842 805	+18,4	1 558 206	+17,4	32,5	1,8
Europa	576 616	+15,4	1 072 949	+15,9	68,9	1,9
EU-Länder	471 499	+14,9	875 476	+16,8	56,2	1,9
Belgien	55 465	+12,6	81 801	+12,6	5,2	1,5
Bulgarien	2 725	-4,3	5 936	-11,4	0,4	2,2
Dänemark	11 569	+10,6	21 624	+15,6	1,4	1,9
Estland	1 042	+13,9	1 942	+8,7	0,1	1,9
Finnland	3 703	+17,4	7 514	+27,2	0,5	2,0
Frankreich	42 574	+13,1	71 615	+14,6	4,6	1,7
Griechenland	3 972	+16,4	7 991	+12,0	0,5	2,0
Republik Irland	6 444	+3,5	12 291	-0,6	0,8	1,9
Italien	24 826	-7,4	48 340	-9,1	3,1	1,9
Kroatien	1 980	-54,0	4 350	-47,9	0,3	2,2
Lettland	904	-15,8	1 760	-13,0	0,1	1,9
Litauen	2 064	+3,7	7 265	+44,6	0,5	3,5
Luxemburg	14 006	+2,1	20 379	+2,5	1,3	1,5
Malta	906	+19,8	2 193	+43,4	0,1	2,4
Niederlande	96 757	+11,2	153 156	+10,8	9,8	1,6
Österreich	23 674	+0,2	44 296	-3,2	2,8	1,9
Polen	14 113	-11,4	40 545	-17,3	2,6	2,9
Portugal	5 104	+16,0	10 435	+7,0	0,7	2,0
Rumänien	8 406	+79,5	20 089	+26,5	1,3	2,4
Schweden	8 610	+9,4	15 785	+16,9	1,0	1,8
Slowakische Republik	1 974	+11,7	4 658	+17,9	0,3	2,4
Slowenien	3 292	+141,0	6 409	+140,4	0,4	1,9
Spanien	24 790	+0,7	51 171	-5,1	3,3	2,1
Tschechische Republik	6 143	-12,4	25 147	+141,9	1,6	4,1
Ungarn	6 104	+96,6	12 894	+70,4	0,8	2,1
Vereinigtes Königreich	99 150	+51,2	193 448	+61,9	12,4	2,0
Zypern	1 202	+36,3	2 442	+24,5	0,2	2,0
Island	1 006	+14,4	2 317	+28,5	0,1	2,3
Norwegen	4 439	+12,7	9 267	+22,4	0,6	2,1
Russland	1 911	-10,6	3 561	-16,6	0,2	1,9
Schweiz	45 643	+31,4	83 453	+33,0	5,4	1,8
Türkei	19 887	+9,4	36 577	+4,5	2,3	1,8
Ukraine	4 276	+7,9	6 959	-28,6	0,4	1,6
sonstige europäische Länder	27 955	+9,8	55 339	+1,6	3,6	2,0
Afrika	6 021	+1,8	16 374	-31,5	1,1	2,7
Republik Südafrika	1 242	-16,4	2 646	-16,4	0,2	2,1
sonstige afrikanische Länder	4 779	+7,9	13 728	-33,8	0,9	2,9
Asien	72 858	+31,3	158 741	+23,5	10,2	2,2
Arabische Golfstaaten	5 171	-22,6	12 614	-24,4	0,8	2,4
Volksrepublik China und Hongkong	26 615	+65,8	58 430	+75,6	3,7	2,2
Indien	6 342	+32,0	13 344	+22,4	0,9	2,1
Israel	4 471	+23,1	9 825	+27,8	0,6	2,2
Japan	6 692	+20,8	11 403	+2,3	0,7	1,7
Südkorea	3 668	-0,6	7 371	-14,7	0,5	2,0
Taiwan	4 431	+64,9	9 242	+61,1	0,6	2,1
sonstige asiatische Länder	15 468	+24,7	36 512	+6,1	2,3	2,4
Amerika	102 822	+13,7	171 599	+15,3	11,0	1,7
Kanada	7 454	+29,5	13 431	+28,5	0,9	1,8
USA	79 389	+12,3	123 963	+15,2	8,0	1,6
sonstige nordamerikanische Länder	306	-54,3	621	-49,4	-	2,0
Mittelamerika und Karibik	4 999	+50,6	9 725	+38,3	0,6	1,9
Brasilien	5 562	+5,0	12 624	+7,9	0,8	2,3
sonstige südamerikanische Länder	5 112	+9,1	11 235	+3,6	0,7	2,2
Australien	7 278	+13,1	14 348	+14,3	0,9	2,0
Neuseeland und Ozeanien	1 848	+46,1	3 347	+41,9	0,2	1,8
Ohne Angabe	75 362	+43,1	120 848	+41,0	7,8	1,6

Noch: 3.4 Leistung der Beherbergungsstätten nach Reisegebieten und Herkunftsländern

Januar bis Juli 2024

Reisegebiet Herkunftsland (ständiger Wohnsitz)	Ankünfte		Übernachtungen			Mittlere Aufenthalts- dauer ³⁾
	aller Gäste	Verän- derung ¹⁾	aller Gäste	Verän- derung ¹⁾	Anteil ²⁾	
Düsseldorf und Kreis Mettmann	2 133 775	+10,7	3 655 272	+5,9	100	1,7
Bundesrepublik Deutschland	1 405 082	+5,4	2 305 163	+0,9	63,1	1,6
Ausland	728 693	+22,4	1 350 109	+15,9	36,9	1,9
Europa	492 979	+16,3	891 271	+12,4	66,0	1,8
EU-Länder	408 158	+14,9	731 234	+10,9	54,2	1,8
Belgien	25 423	+9,1	39 352	+9,8	2,9	1,5
Bulgarien	3 809	+37,4	7 456	+26,9	0,6	2,0
Dänemark	8 745	+7,2	13 781	-1,3	1,0	1,6
Estland	1 258	+6,2	2 384	+14,0	0,2	1,9
Finnland	5 652	+3,9	10 577	-2,3	0,8	1,9
Frankreich	32 075	+16,6	56 244	+13,2	4,2	1,8
Griechenland	6 408	+14,9	13 813	+10,3	1,0	2,2
Republik Irland	5 861	+16,7	10 385	+11,4	0,8	1,8
Italien	30 049	+1,0	61 015	-8,5	4,5	2,0
Kroatien	2 628	-9,6	8 290	+1,1	0,6	3,2
Lettland	1 447	+21,9	2 491	+17,8	0,2	1,7
Litauen	1 695	-20,6	3 120	-57,4	0,2	1,8
Luxemburg	6 953	+12,8	10 356	+12,6	0,8	1,5
Malta	700	-2,9	1 475	-54,1	0,1	2,1
Niederlande	89 339	+4,9	134 746	+1,9	10,0	1,5
Österreich	26 232	+32,4	45 650	+29,5	3,4	1,7
Polen	15 594	-2,7	35 275	-5,0	2,6	2,3
Portugal	6 760	+11,2	13 882	+15,8	1,0	2,1
Rumänien	5 698	+18,2	10 921	-31,7	0,8	1,9
Schweden	9 282	-4,9	16 008	-6,9	1,2	1,7
Slowakische Republik	3 139	+74,7	5 760	+68,1	0,4	1,8
Slowenien	1 779	+11,8	3 762	+3,7	0,3	2,1
Spanien	29 910	+8,5	56 727	+2,5	4,2	1,9
Tschechische Republik	5 484	+11,2	10 394	+2,8	0,8	1,9
Ungarn	3 682	+9,2	6 779	+8,8	0,5	1,8
Vereinigtes Königreich	77 395	+50,3	147 690	+60,5	10,9	1,9
Zypern	1 161	+25,4	2 901	+43,7	0,2	2,5
Island	587	-27,4	1 312	-25,7	0,1	2,2
Norwegen	6 206	+1,1	12 078	+10,5	0,9	1,9
Russland	3 055	-23,5	6 846	-15,1	0,5	2,2
Schweiz	34 272	+33,9	58 662	+28,6	4,3	1,7
Türkei	23 640	+28,1	48 138	+19,4	3,6	2,0
Ukraine	4 202	+7,9	7 862	+10,3	0,6	1,9
sonstige europäische Länder	12 859	+33,3	25 139	+27,8	1,9	2,0
Afrika	9 042	+22,5	20 081	+13,8	1,5	2,2
Republik Südafrika	1 603	-4,8	3 862	-2,3	0,3	2,4
sonstige afrikanische Länder	7 439	+30,5	16 219	+18,5	1,2	2,2
Asien	89 728	+15,8	188 285	+5,1	13,9	2,1
Arabische Golfstaaten	17 996	-2,8	31 869	-7,9	2,4	1,8
Volksrepublik China und Hongkong	23 469	+31,8	43 163	+16,6	3,2	1,8
Indien	9 467	+47,8	20 987	+30,3	1,6	2,2
Israel	4 668	+10,1	11 155	+17,4	0,8	2,4
Japan	13 596	+7,5	36 141	-6,6	2,7	2,7
Südkorea	2 609	-17,7	5 965	-17,6	0,4	2,3
Taiwan	1 859	+2,4	4 452	-9,5	0,3	2,4
sonstige asiatische Länder	16 064	+24,8	34 553	+11,4	2,6	2,2
Amerika	63 644	+31,7	127 299	+25,5	9,4	2,0
Kanada	4 746	+31,9	10 752	+32,7	0,8	2,3
USA	44 738	+30,6	83 501	+21,4	6,2	1,9
sonstige nordamerikanische Länder	1 113	+144,6	2 309	+101,0	0,2	2,1
Mittelamerika und Karibik	4 831	+50,5	10 898	+55,2	0,8	2,3
Brasilien	3 819	+13,2	9 495	+12,9	0,7	2,5
sonstige südamerikanische Länder	4 397	+28,0	10 344	+28,8	0,8	2,4
Australien	5 039	+21,2	11 244	+20,3	0,8	2,2
Neuseeland und Ozeanien	912	+5,1	1 880	-1,4	0,1	2,1
Ohne Angabe	67 349	+102,7	110 049	+76,1	8,2	1,6

Anmerkungen Seite 66

Noch: 3.4 Leistung der Beherbergungsstätten nach Reisegebieten und Herkunftsländern

Januar bis Juli 2024

Reisegebiet Herkunftsland (ständiger Wohnsitz)	Ankünfte		Übernachtungen			Mittlere Aufenthalts- dauer ³⁾
	aller Gäste	Verän- derung ¹⁾	aller Gäste	Verän- derung ¹⁾	Anteil ²⁾	
Ruhrgebiet	2 254 555	+9,5	4 378 056	+6,7	100	1,9
Bundesrepublik Deutschland	1 798 231	+5,7	3 530 077	+3,6	80,6	2,0
Ausland	456 324	+27,4	847 979	+22,4	19,4	1,9
Europa	343 661	+20,4	624 409	+13,9	73,6	1,8
EU-Länder	290 733	+20,1	517 069	+12,8	61,0	1,8
Belgien	19 330	+4,9	29 437	-0,2	3,5	1,5
Bulgarien	2 843	+4,1	5 406	+10,1	0,6	1,9
Dänemark	11 264	+15,3	17 275	+8,3	2,0	1,5
Estland	670	+3,4	1 246	+7,6	0,1	1,9
Finnland	2 655	+18,8	4 733	+8,8	0,6	1,8
Frankreich	19 805	+25,7	35 089	+30,7	4,1	1,8
Griechenland	2 419	+18,6	4 713	+4,0	0,6	1,9
Republik Irland	2 612	+25,1	4 649	+17,4	0,5	1,8
Italien	13 402	+17,2	27 190	+5,6	3,2	2,0
Kroatien	1 632	-16,1	3 541	-29,1	0,4	2,2
Lettland	734	-14,0	1 247	-13,8	0,1	1,7
Litauen	1 951	+14,4	3 892	-14,3	0,5	2,0
Luxemburg	4 481	+15,0	6 450	+5,9	0,8	1,4
Malta	342	+37,3	621	+48,6	0,1	1,8
Niederlande	80 738	+14,7	122 840	+11,2	14,5	1,5
Österreich	17 590	+5,8	34 112	+2,9	4,0	1,9
Polen	21 786	+20,7	46 879	+12,7	5,5	2,2
Portugal	4 303	+78,0	9 154	+55,2	1,1	2,1
Rumänien	7 842	+5,3	15 116	-35,7	1,8	1,9
Schweden	6 441	-0,8	10 809	+3,9	1,3	1,7
Slowakische Republik	1 721	+8,6	4 365	-27,8	0,5	2,5
Slowenien	1 328	-0,1	4 801	+11,4	0,6	3,6
Spanien	11 139	+19,8	21 546	+1,6	2,5	1,9
Tschechische Republik	4 588	+4,8	8 943	-16,6	1,1	1,9
Ungarn	2 812	-4,2	6 459	+6,3	0,8	2,3
Vereinigtes Königreich	46 028	+71,0	86 004	+72,6	10,1	1,9
Zypern	277	-23,3	552	-29,5	0,1	2,0
Island	226	-22,6	418	-31,4	-	1,8
Norwegen	3 575	+26,1	6 295	+18,3	0,7	1,8
Russland	1 461	+2,7	3 207	-3,4	0,4	2,2
Schweiz	20 732	+16,6	36 443	+17,0	4,3	1,8
Türkei	10 073	+36,0	26 224	+21,9	3,1	2,6
Ukraine	3 564	+0,4	6 743	+5,6	0,8	1,9
sonstige europäische Länder	13 297	+30,0	28 010	+31,5	3,3	2,1
Afrika	3 539	+19,8	9 673	+28,6	1,1	2,7
Republik Südafrika	585	+26,6	1 783	+72,3	0,2	3,0
sonstige afrikanische Länder	2 954	+18,5	7 890	+21,6	0,9	2,7
Asien	28 299	+43,8	72 158	+45,9	8,5	2,5
Arabische Golfstaaten	2 643	+17,7	5 308	+10,0	0,6	2,0
Volksrepublik China und Hongkong	8 580	+63,7	21 250	+66,7	2,5	2,5
Indien	3 456	+28,0	13 381	+51,9	1,6	3,9
Israel	1 884	+59,0	3 564	+41,1	0,4	1,9
Japan	1 721	-1,5	3 674	-13,2	0,4	2,1
Südkorea	1 013	-10,0	2 801	-1,5	0,3	2,8
Taiwan	474	+13,4	1 378	+45,5	0,2	2,9
sonstige asiatische Länder	8 528	+70,2	20 802	+66,2	2,5	2,4
Amerika	31 469	+69,6	62 318	+62,9	7,3	2,0
Kanada	2 836	+73,1	6 455	+75,7	0,8	2,3
USA	22 960	+77,1	43 674	+69,7	5,2	1,9
sonstige nordamerikanische Länder	500	+60,8	953	+69,9	0,1	1,9
Mittelamerika und Karibik	2 234	+104,8	4 183	+85,3	0,5	1,9
Brasilien	1 453	+20,0	3 353	+18,1	0,4	2,3
sonstige südamerikanische Länder	1 486	+11,1	3 700	+16,3	0,4	2,5
Australien	2 400	+68,9	5 130	+72,1	0,6	2,1
Neuseeland und Ozeanien	350	+3,6	741	+6,0	0,1	2,1
Ohne Angabe	46 606	+57,3	73 550	+60,2	8,7	1,6

Noch: 3.4 Leistung der Beherbergungsstätten nach Reisegebieten und Herkunftsländern

Januar bis Juli 2024

Reisegebiet Herkunftsland (ständiger Wohnsitz)	Ankünfte		Übernachtungen			Mittlere Aufenthalts- dauer ³⁾
	aller Gäste	Verän- derung ¹⁾	aller Gäste	Verän- derung ¹⁾	Anteil ²⁾	
Bergisches Städtedreieck	198 991	-3,1	466 516	-2,4	100	2,3
Bundesrepublik Deutschland	158 428	-7,9	387 253	-5,4	83,0	2,4
Ausland	40 563	+21,3	79 263	+15,5	17,0	2,0
Europa	31 690	+14,0	61 551	+12,2	77,7	1,9
EU-Länder	25 982	+10,0	48 740	+8,1	61,5	1,9
Belgien	1 551	+14,0	2 418	+9,7	3,1	1,6
Bulgarien	284	+15,0	529	+2,1	0,7	1,9
Dänemark	1 110	-22,1	1 784	-13,1	2,3	1,6
Estland	31	-31,1	65	-12,2	0,1	2,1
Finnland	257	+12,2	467	-	0,6	1,8
Frankreich	2 352	+15,7	4 009	+19,0	5,1	1,7
Griechenland	347	+8,4	727	+5,5	0,9	2,1
Republik Irland	284	+51,1	553	+32,3	0,7	1,9
Italien	1 558	+6,8	2 766	-15,6	3,5	1,8
Kroatien	227	+72,0	564	+100,0	0,7	2,5
Lettland	80	-24,5	205	+13,9	0,3	2,6
Litauen	96	-60,8	156	-62,6	0,2	1,6
Luxemburg	235	-6,7	341	-8,1	0,4	1,5
Malta	10	-56,5	34	-24,4	-	3,4
Niederlande	4 461	-9,2	7 074	-13,8	8,9	1,6
Österreich	1 454	+12,2	2 704	-1,9	3,4	1,9
Polen	3 144	+11,1	6 321	+6,6	8,0	2,0
Portugal	404	+67,6	884	+84,6	1,1	2,2
Rumänien	907	+28,7	1 651	+3,6	2,1	1,8
Schweden	790	-12,1	1 361	-4,4	1,7	1,7
Slowakische Republik	274	+3,0	813	-14,8	1,0	3,0
Slowenien	252	+56,5	572	+60,2	0,7	2,3
Spanien	1 131	+18,3	2 275	+10,9	2,9	2,0
Tschechische Republik	675	+7,0	1 920	+3,8	2,4	2,8
Ungarn	689	+30,2	1 209	+20,1	1,5	1,8
Vereinigtes Königreich	3 349	+60,9	7 282	+80,7	9,2	2,2
Zypern	30	-43,4	56	-34,1	0,1	1,9
Island	27	-64,0	43	-67,4	0,1	1,6
Norwegen	308	+8,8	526	+12,2	0,7	1,7
Russland	143	-4,7	247	+4,2	0,3	1,7
Schweiz	1 993	+11,6	3 531	+5,7	4,5	1,8
Türkei	909	+18,2	1 776	-9,9	2,2	2,0
Ukraine	749	+93,0	1 388	+64,3	1,8	1,9
sonstige europäische Länder	1 579	+118,7	5 300	+91,5	6,7	3,4
Afrika	403	-0,5	685	-5,8	0,9	1,7
Republik Südafrika	97	+36,6	135	-25,0	0,2	1,4
sonstige afrikanische Länder	306	-8,4	550	+0,5	0,7	1,8
Asien	3 202	+24,9	6 915	+1,6	8,7	2,2
Arabische Golfstaaten	195	+75,7	354	-20,1	0,4	1,8
Volksrepublik China und Hongkong	1 396	+115,1	2 629	+55,0	3,3	1,9
Indien	324	-62,2	933	-60,4	1,2	2,9
Israel	142	+52,7	295	+35,3	0,4	2,1
Japan	285	+71,7	600	+16,3	0,8	2,1
Südkorea	103	-38,0	406	+35,3	0,5	3,9
Taiwan	96	+77,8	210	+73,6	0,3	2,2
sonstige asiatische Länder	661	+41,5	1 488	+28,7	1,9	2,3
Amerika	2 527	+44,3	5 127	+12,8	6,5	2,0
Kanada	246	+121,6	474	+64,0	0,6	1,9
USA	1 879	+52,5	3 666	+23,3	4,6	2,0
sonstige nordamerikanische Länder	18	-40,0	61	+1,7	0,1	3,4
Mittelamerika und Karibik	111	-33,1	272	-36,0	0,3	2,5
Brasilien	121	-4,7	391	-36,2	0,5	3,2
sonstige südamerikanische Länder	152	+78,8	263	+42,9	0,3	1,7
Australien	150	+40,2	336	+35,5	0,4	2,2
Neuseeland und Ozeanien	13	-27,8	47	+23,7	0,1	3,6
Ohne Angabe	2 578	+217,5	4 602	+220,9	5,8	1,8

Anmerkungen Seite 66

Noch: 3.4 Leistung der Beherbergungsstätten nach Reisegebieten und Herkunftsländern

Januar bis Juli 2024

Reisegebiet Herkunftsland (ständiger Wohnsitz)	Ankünfte		Übernachtungen			Mittlere Aufenthalts- dauer ³⁾
	aller Gäste	Verän- derung ¹⁾	aller Gäste	Verän- derung ¹⁾	Anteil ²⁾	
Nordrhein-Westfalen	13 793 510	+5,2	30 987 764	+2,5	100	2,2
Bundesrepublik Deutschland	10 668 822	+2,4	24 578 493	+0,4	79,3	2,3
Ausland	3 124 688	+15,8	6 409 271	+11,1	20,7	2,1
Europa	2 317 228	+11,4	4 820 962	+7,8	75,2	2,1
EU-Länder	1 991 224	+10,8	4 164 484	+6,9	65,0	2,1
Belgien	190 921	+6,2	351 414	+4,4	5,5	1,8
Bulgarien	13 385	+15,6	30 221	+10,4	0,5	2,3
Dänemark	58 840	+6,3	108 688	+3,8	1,7	1,8
Estland	4 148	+4,0	7 862	-1,9	0,1	1,9
Finnland	16 660	+5,2	31 388	+1,9	0,5	1,9
Frankreich	141 358	+13,0	251 197	+14,3	3,9	1,8
Griechenland	16 456	+13,0	35 165	+5,4	0,5	2,1
Republik Irland	19 134	+10,2	36 326	+3,2	0,6	1,9
Italien	94 153	-1,6	194 261	-6,8	3,0	2,1
Kroatien	9 343	-24,6	29 045	-26,8	0,5	3,1
Lettland	4 762	-1,0	9 744	-9,7	0,2	2,0
Litauen	9 211	-7,3	31 143	-19,8	0,5	3,4
Luxemburg	35 448	+8,9	56 186	+8,3	0,9	1,6
Malta	2 284	+12,1	5 070	-13,7	0,1	2,2
Niederlande	648 201	+5,1	1 415 008	+3,2	22,1	2,2
Österreich	98 818	+9,6	192 505	+4,8	3,0	1,9
Polen	93 884	+4,2	265 360	-8,2	4,1	2,8
Portugal	21 565	+21,6	48 264	+15,9	0,8	2,2
Rumänien	32 482	+22,7	84 188	-6,7	1,3	2,6
Schweden	37 995	-0,5	65 378	+0,8	1,0	1,7
Slowakische Republik	11 053	+20,3	33 153	+1,5	0,5	3,0
Slowenien	9 626	+32,2	26 223	+16,3	0,4	2,7
Spanien	84 218	+6,0	170 237	-1,5	2,7	2,0
Tschechische Republik	27 750	-3,5	72 701	+12,0	1,1	2,6
Ungarn	19 764	+30,7	43 903	+18,2	0,7	2,2
Vereinigtes Königreich	286 618	+47,2	562 749	+54,2	8,8	2,0
Zypern	3 147	+12,2	7 105	+10,6	0,1	2,3
Island	2 274	-9,7	5 129	-9,1	0,1	2,3
Norwegen	20 758	+7,2	42 448	+20,5	0,7	2,0
Russland	8 248	-15,5	20 200	-15,9	0,3	2,4
Schweiz	138 990	+20,6	254 760	+19,1	4,0	1,8
Türkei	64 358	+19,9	138 697	+13,4	2,2	2,2
Ukraine	17 357	+3,9	34 245	-0,7	0,5	2,0
sonstige europäische Länder	74 019	+14,5	160 999	+12,6	2,5	2,2
Afrika	24 632	+10,9	66 115	-3,1	1,0	2,7
Republik Südafrika	4 616	-3,7	11 862	+2,7	0,2	2,6
sonstige afrikanische Länder	20 016	+14,9	54 253	-4,3	0,8	2,7
Asien	241 080	+24,3	545 529	+15,4	8,5	2,3
Arabische Golfstaaten	32 258	-2,9	68 747	-9,1	1,1	2,1
Volksrepublik China und Hongkong	75 129	+51,7	158 425	+45,2	2,5	2,1
Indien	23 747	+26,5	63 412	+22,6	1,0	2,7
Israel	12 952	+16,2	28 921	+12,4	0,5	2,2
Japan	26 945	+8,8	61 340	-6,1	1,0	2,3
Südkorea	10 114	-4,5	22 649	-8,2	0,4	2,2
Taiwan	8 735	+41,4	19 008	+33,2	0,3	2,2
sonstige asiatische Länder	51 200	+29,1	123 027	+15,9	1,9	2,4
Amerika	247 109	+21,4	477 451	+18,6	7,4	1,9
Kanada	19 111	+29,4	41 327	+27,5	0,6	2,2
USA	182 615	+21,5	332 388	+19,5	5,2	1,8
sonstige nordamerikanische Länder	2 216	+10,0	4 640	-5,6	0,1	2,1
Mittelamerika und Karibik	14 637	+36,1	31 667	+27,9	0,5	2,2
Brasilien	14 162	+8,2	33 974	+6,4	0,5	2,4
sonstige südamerikanische Länder	14 368	+13,4	33 455	+9,5	0,5	2,3
Australien	18 117	+17,1	38 949	+15,2	0,6	2,1
Neuseeland und Ozeanien	4 085	+22,5	8 045	+12,3	0,1	2,0
Ohne Angabe	272 437	+51,9	452 220	+46,1	7,1	1,7

4.1 Leistung der Campingplätze nach Herkunftsländern

Juli 2024

Herkunftsland (ständiger Wohnsitz)	Ankünfte		Übernachtungen			Mittlere Aufenthaltsdauer ³⁾
	aller Gäste	Veränderung ¹⁾	aller Gäste	Veränderung ¹⁾	Anteil ²⁾	
Nordrhein-Westfalen	159 972	+8,1	473 875	+6,2	100	3,0
Bundesrepublik Deutschland	130 255	+6,9	392 977	+3,6	82,9	3,0
Ausland	29 717	+13,8	80 898	+21,2	17,1	2,7
Europa	29 011	+12,1	79 847	+20,3	98,7	2,8
EU-Länder	26 413	+10,3	74 328	+19,5	91,9	2,8
Belgien	2 810	-10,0	6 115	-11,0	7,6	2,2
Bulgarien	7	-12,5	8	-77,8	—	1,1
Dänemark	1 718	+31,3	4 785	+52,4	5,9	2,8
Estland	33	+94,1	42	+133,3	0,1	1,3
Finnland	111	+12,1	168	+22,6	0,2	1,5
Frankreich	875	-11,4	1 561	-1,9	1,9	1,8
Griechenland	4	-83,3	8	-91,7	—	2,0
Republik Irland	31	+19,2	52	-26,8	0,1	1,7
Italien	341	+40,3	553	+62,2	0,7	1,6
Kroatien	9	+200,0	23	+228,6	—	2,6
Lettland	—	—	—	—	—	—
Litauen	10	-44,4	74	+196,0	0,1	7,4
Luxemburg	204	+28,3	429	-2,5	0,5	2,1
Malta	—	—	—	—	—	—
Niederlande	16 602	+9,2	52 414	+18,4	64,8	3,2
Österreich	276	+10,8	599	+23,3	0,7	2,2
Polen	136	-4,9	237	+9,7	0,3	1,7
Portugal	28	+180,0	42	+162,5	0,1	1,5
Rumänien	15	+400,0	28	+55,6	—	1,9
Schweden	770	-1,3	1 135	-7,2	1,4	1,5
Slowakische Republik	21	+250,0	29	+11,5	—	1,4
Slowenien	23	-4,2	76	+15,2	0,1	3,3
Spanien	305	+15,1	665	+15,7	0,8	2,2
Tschechische Republik	119	+77,6	229	+110,1	0,3	1,9
Ungarn	27	+42,1	47	+62,1	0,1	1,7
Vereinigtes Königreich	1 934	+68,5	4 993	+113,6	6,2	2,6
Zypern	4	x	16	x	—	4,0
Island	5	-76,2	7	-75,9	—	1,4
Norwegen	550	+17,3	930	+0,9	1,1	1,7
Russland	11	x	41	x	0,1	3,7
Schweiz	1 646	+40,0	3 677	+32,7	4,5	2,2
Türkei	9	-64,0	26	-51,9	—	2,9
Ukraine	16	+60,0	30	+87,5	—	1,9
sonstige europäische Länder	361	+50,4	808	+98,0	1,0	2,2
Afrika	5	—	8	-27,3	—	1,6
Republik Südafrika	—	—	—	—	—	—
sonstige afrikanische Länder	5	+400,0	8	x	—	1,6
Asien	119	+260,6	318	+467,9	0,4	2,7
Arabische Golfstaaten	27	x	50	x	0,1	1,9
Volksrepublik China und Hongkong	21	x	45	x	0,1	2,1
Indien	—	—	—	—	—	—
Israel	5	-28,6	6	-14,3	—	1,2
Japan	1	-66,7	1	-80,0	—	1,0
Südkorea	50	x	191	x	0,2	3,8
Taiwan	—	—	—	—	—	—
sonstige asiatische Länder	15	+25,0	25	+4,2	—	1,7
Amerika	119	+20,2	229	+42,2	0,3	1,9
Kanada	27	+8,0	54	+3,8	0,1	2,0
USA	39	+178,6	87	+383,3	0,1	2,2
sonstige nordamerikanische Länder	6	x	12	x	—	2,0
Mittelamerika und Karibik	17	+41,7	21	-12,5	—	1,2
Brasilien	16	+14,3	32	-3,0	—	2,0
sonstige südamerikanische Länder	14	-58,8	23	-32,4	—	1,6
Australien	34	-26,1	51	-33,8	0,1	1,5
Neuseeland und Ozeanien	18	-45,5	27	-32,5	—	1,5
Ohne Angabe	411	x	418	x	0,5	1,0

1) Veränderung gegenüber dem Vorjahreszeitraum in % – 2) Bei Übernachtungen von Gästen aus der Bundesrepublik Deutschland und dem Ausland: Anteil an allen Übernachtungen im Bundesgebiet; sonst: Anteil an allen Übernachtungen am Ausland zusammen. – 3) mittlere Aufenthaltsdauer in Tagen = Übernachtungen / Ankünfte

4.2 Leistung der Campingplätze nach Herkunftsländern

Januar bis Juli 2024

Herkunftsland (ständiger Wohnsitz)	Ankünfte		Übernachtungen			Mittlere Aufenthaltsdauer ³⁾
	aller Gäste	Veränderung ¹⁾	aller Gäste	Veränderung ¹⁾	Anteil ²⁾	
Nordrhein-Westfalen	585 529	+2,3	1 587 838	+1,4	100	2,7
Bundesrepublik Deutschland	500 873	+0,3	1 378 570	-0,8	86,8	2,8
Ausland	84 656	+15,4	209 268	+18,4	13,2	2,5
Europa	81 808	+13,5	205 647	+17,4	98,3	2,5
EU-Länder	74 423	+11,8	186 690	+14,5	89,2	2,5
Belgien	9 015	+2,9	18 614	+3,8	8,9	2,1
Bulgarien	20	-52,4	89	-36,0	-	4,5
Dänemark	2 705	+27,0	6 683	+37,7	3,2	2,5
Estland	60	+71,4	92	+142,1	-	1,5
Finnland	436	+17,8	653	+14,2	0,3	1,5
Frankreich	2 177	+2,3	3 924	+6,4	1,9	1,8
Griechenland	14	-48,1	19	-81,2	-	1,4
Republik Irland	193	+43,0	654	-36,3	0,3	3,4
Italien	717	+29,0	1 247	+41,5	0,6	1,7
Kroatien	18	+38,5	55	-48,1	-	3,1
Lettland	28	+7,7	30	-77,6	-	1,1
Litauen	24	-44,2	94	+19,0	-	3,9
Luxemburg	545	+20,0	1 176	-9,2	0,6	2,2
Malta	-	-	-	-	-	-
Niederlande	46 251	+2,9	124 760	+5,0	59,6	2,7
Österreich	874	+19,9	2 025	+26,0	1,0	2,3
Polen	401	+12,3	852	-0,2	0,4	2,1
Portugal	137	+191,5	253	+120,0	0,1	1,8
Rumänien	77	+140,6	171	+134,2	0,1	2,2
Schweden	1 944	-1,2	2 754	-2,1	1,3	1,4
Slowakische Republik	74	+155,2	113	+28,4	0,1	1,5
Slowenien	151	+202,0	334	+206,4	0,2	2,2
Spanien	515	+23,8	1 117	+30,3	0,5	2,2
Tschechische Republik	189	+11,2	412	+35,5	0,2	2,2
Ungarn	200	+316,7	451	+374,7	0,2	2,3
Vereinigtes Königreich	7 650	+152,8	20 086	+212,5	9,6	2,6
Zypern	8	+100,0	32	+220,0	-	4,0
Island	12	-65,7	19	-65,5	-	1,6
Norwegen	1 604	+46,0	5 613	+174,7	2,7	3,5
Russland	20	+150,0	61	+369,2	-	3,1
Schweiz	3 652	+27,5	8 535	+24,0	4,1	2,3
Türkei	24	-25,0	48	-25,0	-	2,0
Ukraine	34	+17,2	49	+22,5	-	1,4
sonstige europäische Länder	2 039	+36,6	4 632	+52,8	2,2	2,3
Afrika	36	+33,3	41	+2,5	-	1,1
Republik Südafrika	29	+31,8	31	-11,4	-	1,1
sonstige afrikanische Länder	7	+40,0	10	+100,0	-	1,4
Asien	178	+100,0	423	+120,3	0,2	2,4
Arabische Golfstaaten	43	+152,9	87	+52,6	-	2,0
Volksrepublik China und Hongkong	29	+141,7	54	+28,6	-	1,9
Indien	-	-	-	-	-	-
Israel	16	+6,7	23	+53,3	-	1,4
Japan	3	-	6	+20,0	-	2,0
Südkorea	57	x	200	x	0,1	3,5
Taiwan	4	+100,0	10	+400,0	-	2,5
sonstige asiatische Länder	26	+4,0	43	-4,4	-	1,7
Amerika	348	+61,9	659	+95,5	0,3	1,9
Kanada	89	+67,9	147	+30,1	0,1	1,7
USA	120	+79,1	263	+205,8	0,1	2,2
sonstige nordamerikanische Länder	6	x	12	x	-	2,0
Mittelamerika und Karibik	30	+150,0	56	+133,3	-	1,9
Brasilien	68	+83,8	101	+55,4	-	1,5
sonstige südamerikanische Länder	35	-23,9	80	+63,3	-	2,3
Australien	105	-7,1	186	+3,3	0,1	1,8
Neuseeland und Ozeanien	56	-8,2	79	-7,1	-	1,4
Ohne Angabe	2 125	+176,7	2 233	+180,2	1,1	1,1

5.1 Gästezimmer in der Hotellerie und Stellplätze auf Campingplätzen nach Verwaltungsbezirken

Juli 2024

Amtliche Schlüsselnummer	Verwaltungsbezirk	Hotellerie											
		insgesamt				davon							
						Hotels				Hotels garnis			
		Betriebe		Gästezimmer ¹⁾		Betriebe		Gästezimmer ¹⁾		Betriebe		Gästezimmer ¹⁾	
		ge- öffnete	Verände- rung ²⁾	ange- botene	Verände- rung ²⁾	ge- öffnete	Verände- rung ²⁾	ange- botene	Verände- rung ²⁾	ge- öffnete	Verände- rung ²⁾	ange- botene	Verände- rung ²⁾
111 000	Kreisfreie Städte	204	–	18 889	+0,6	79	–	13 183	+0,5	120	–	5 657	+0,7
112 000	Düsseldorf	37	–	1 594	+0,3	22	–	1 185	–1,3	11	–	363	+1,1
113 000	Duisburg	86	+2,4	5 650	–	45	–	3 548	–0,4	38	+5,6	2 067	+1,0
114 000	Essen	15	–11,8	993	–8,5	9	–10,0	668	–9,4	6	–14,3	325	–6,6
116 000	Mönchengladbach	24	–11,1	968	–19,3	16	–11,1	816	–21,1	7	–12,5	146	–8,2
117 000	Mülheim an der Ruhr	18	–14,3	685	–8,1	7	–22,2	296	–9,5	11	–8,3	389	–6,9
119 000	Oberhausen	23	+9,5	1 524	+0,5	15	+15,4	796	+1,4	7	–	720	–0,8
120 000	Remscheid	12	–14,3	351	–26,3	9	–25,0	272	–33,8	3	+50,0	79	+21,5
122 000	Solingen	11	+10,0	423	+5,2	8	+14,3	209	+9,4	3	–	214	+1,4
124 000	Wuppertal	32	–5,9	1 580	–5,6	20	–	1 029	–5,0	12	–14,3	551	–6,6
154 000	Kreis Kleve	59	–7,8	1 830	–2,8	33	–10,8	1 399	–2,3	11	–8,3	267	–1,1
154 004	Bedburg-Hau	1	–	10	–	1	–	10	–	–	–	–	–
154 008	Emmerich am Rhein, Stadt	6	–14,3	110	–14,7	4	–20,0	94	–8,7	1	–	9	–
154 012	Geldern, Stadt	7	–	177	–0,6	3	–	120	–	2	–	45	–2,2
154 016	Goch, Stadt	5	–16,7	149	–8,6	4	–20,0	128	–9,9	–	–	–	–
154 020	Issum	–	–	–	–	–	–	–	–	–	–	–	–
154 024	Kalkar, Stadt	4	–20,0	486	+1,9	2	–33,3	465	+0,9	2	–	21	+31,3
154 028	Kerken	3	–	26	–18,8	2	–	18	–18,2	–	–	–	–
154 032	Kevelaer, Stadt	10	–	256	–0,4	3	–	71	–1,4	5	–	168	–
154 036	Kleve, Stadt	4	–	158	–	3	–	152	–	–	–	–	–
154 040	Kranenburg	2	–	15	–	1	–	7	–	–	–	–	–
154 044	Rees, Stadt	5	–	120	+0,8	4	–	109	+0,9	–	–	–	–
154 048	Rheurdt	–	–	–	–	–	–	–	–	–	–	–	–
154 052	Straelen, Stadt	5	–	92	–4,2	3	–	75	–	–	–	–	–
154 056	Uedem	2	–	40	–	1	–	15	–	–	–	–	–
154 060	Wachtendonk	1	–50,0	11	–47,6	–	–100,0	–	–100,0	–	–	–	–
154 064	Weeze	4	–20,0	180	–3,7	2	–	135	–	1	–50,0	24	–22,6
158 000	Kreis Mettmann	84	+1,2	3 337	–10,2	47	–2,1	2 120	–20,6	34	+6,3	1 184	+17,5
158 004	Erkrath, Stadt	4	–	98	–1,0	3	–	86	–	1	–	12	–7,7
158 008	Haan, Stadt	4	–	200	+1,5	3	–	112	+2,8	1	–	88	–
158 012	Heiligenhaus, Stadt	4	–	122	+1,7	2	–	89	+2,3	2	–	33	–
158 016	Hilden, Stadt	10	–	455	–3,8	5	–	222	–9,0	5	–	233	+1,7
158 020	Langenfeld (Rhld.), Stadt	11	+10,0	256	–4,8	7	+16,7	145	–4,0	4	–	111	–5,9
158 024	Mettmann, Stadt	6	–	376	–12,6	3	–	294	–15,5	3	–	82	–
158 026	Monheim am Rhein, Stadt	7	–	442	+1,6	6	–14,3	264	–39,3	1	x	178	x
158 028	Ratingen, Stadt	26	–	1 171	–20,3	11	–8,3	751	–28,5	15	+7,1	420	+0,5
158 032	Velbert, Stadt	10	–	190	–2,1	6	–	145	–3,3	2	–	27	–
158 036	Wülfrath, Stadt	2	–	27	–3,6	1	–	12	+20,0	–	–	–	–
162 000	Rhein-Kreis Neuss	69	+1,5	2 690	+3,5	31	–	1 733	+0,1	25	–3,8	770	+8,6
162 004	Dormagen, Stadt	12	–	292	+1,7	6	–	192	–	2	–	38	+15,2
162 008	Grevenbroich, Stadt	9	–	267	+5,5	4	–	154	–	3	–	94	+17,5
162 012	Jüchen, Stadt	3	–	68	–	1	–	9	–	–	–	–	–
162 016	Kaarst, Stadt	6	–	282	+0,4	3	–	231	–	3	–	51	+2,0
162 020	Korschenbroich, Stadt	6	–	63	–	3	–	32	–	2	–	25	–
162 022	Meerbusch, Stadt	16	+6,7	355	+2,0	7	–	191	+1,1	5	–16,7	123	–15,8
162 024	Neuss, Stadt	14	–	1 325	+5,1	6	–	919	–	8	–	406	+18,7
162 028	Rommerskirchen	3	–	38	–	1	–	5	–	2	–	33	–
166 000	Kreis Viersen	32	–5,9	748	–8,3	21	–8,7	446	–13,4	8	–	262	–0,4
166 004	Brüggen	2	–50,0	99	–40,4	1	–66,7	91	–42,4	1	–	8	–
166 008	Grefrath	2	–	96	+1,1	1	–	80	+1,3	1	–	16	–
166 012	Kempfen, Stadt	3	–	51	–	3	–	51	–	–	–	–	–
166 016	Nettetal, Stadt	6	–	116	+2,7	5	–16,7	96	–15,0	1	x	20	x
166 020	Niederkrüchten	3	–	35	–	1	–	10	–	1	–	13	–
166 024	Schwalmtal	2	–	25	–	2	–	25	–	–	–	–	–
166 028	Tönisvorst, Stadt	2	–	22	–	2	–	22	–	–	–	–	–
166 032	Viersen, Stadt	5	+25,0	73	+28,1	3	+50,0	45	+45,2	–	–	–	–
166 036	Willich, Stadt	7	–12,5	231	–8,3	3	–	26	–	4	–20,0	205	–9,3
170 000	Kreis Wesel	71	–1,4	1 978	–1,2	43	+2,4	1 474	+2,6	13	–13,3	349	–14,9
170 004	Alpen	1	–	40	–	1	–	40	–	–	–	–	–
170 008	Dinslaken, Stadt	5	–	147	–1,3	3	–	77	–1,3	2	–	70	–1,4
170 012	Hamminkeln, Stadt	6	–	92	–	4	–	74	–	–	–	–	–
170 016	Hünxe	3	–	34	–	1	–	22	–	–	–	–	–
170 020	Kamp-Lintfort, Stadt	4	–	191	–5,9	1	–	144	–	2	–	28	–31,7

1) nur Gästezimmer in Betrieben der klassischen Hotellerie; ein Appartement oder eine Wohnung zählt dabei wie ein Gästezimmer – 2) Veränderung gegenüber dem Vorjahresmonat in %

Noch: 5.1 Gästezimmer in der Hotellerie und Stellplätze auf Campingplätzen nach Verwaltungsbezirken

Juli 2024

Amtliche Schlüsselnummer	Verwaltungsbezirk	Hotellerie								Campingplätze ohne Dauercamping			
		davon											
		Gasthöfe				Pensionen							
		Betriebe		Gästezimmer ¹⁾		Betriebe		Gästezimmer ¹⁾		Betriebe		Stellplätze	
		ge-öffnete	Veränderung ²⁾	angebotene	Veränderung ²⁾	ge-öffnete	Veränderung ²⁾	angebotene	Veränderung ²⁾	ge-öffnete	Veränderung ²⁾	angebotene	Veränderung ²⁾
			Kreisfreie Städte										
111 000	Düsseldorf	1	–	6	–	4	–	43	–2,3	2	–	126	–1,6
112 000	Duisburg	2	–	30	+87,5	2	–	16	+14,3	–	–	–	–
113 000	Essen	1	–	14	–30,0	2	–	21	+5,0	6	–	222	–
114 000	Krefeld	–	–	–	–	–	–	–	–	–	–	–	–
116 000	Mönchengladbach	–	–	–	–	1	–	6	–	–	–	–	–
117 000	Mülheim an der Ruhr	–	–	–	–	–	–	–	–	–	–	–	–
119 000	Oberhausen	1	–	8	+33,3	–	–	–	–	2	–	78	–2,5
120 000	Remscheid	–	–	–	–	–	–	–	–	–	–	–	–
122 000	Solingen	–	–	–	–	–	–	–	–	1	–	20	–
124 000	Wuppertal	–	–	–	–	–	–	–	–	1	–	10	–
154 000	Kreis Kleve	6	–	48	–4,0	9	–	116	–10,8	25	–7,4	1 187	–12,4
154 004	Bedburg-Hau	–	–	–	–	–	–	–	–	1	–	45	–
154 008	Emmerich am Rhein, Stadt	–	–	–	–	1	–	7	–58,8	2	–	65	–
154 012	Geldern, Stadt	1	–	6	–	1	–	6	–	2	–	100	–
154 016	Goch, Stadt	–	–	–	–	1	–	21	–	1	–	70	–
154 020	Issum	–	–	–	–	–	–	–	–	2	–	104	–
154 024	Kalkar, Stadt	–	–	–	–	–	–	–	–	1	–50,0	200	–18,4
154 028	Kerken	1	–	8	–20,0	–	–	–	–	2	–	92	–
154 032	Kevelaer, Stadt	2	–	17	–	–	–	–	–	2	–33,3	160	–38,5
154 036	Kleve, Stadt	1	–	6	–	–	–	–	–	2	–	105	–
154 040	Kranenburg	–	–	–	–	1	–	8	–	1	–	30	–
154 044	Rees, Stadt	1	–	11	–	–	–	–	–	3	–	68	–10,5
154 048	Rheurdt	–	–	–	–	–	–	–	–	1	–	21	–
154 052	Straelen, Stadt	–	–	–	–	2	–	17	–19,0	2	–	62	–
154 056	Uedem	–	–	–	–	1	–	25	–	1	–	28	+7,7
154 060	Wachtendonk	–	–	–	–	1	–	11	–	1	–	24	–
154 064	Weeze	–	–	–	–	1	–	21	–	1	–	13	–56,7
158 000	Kreis Mettmann	3	–	33	–5,7	–	–	–	–	1	–	11	–
158 004	Erkrath, Stadt	–	–	–	–	–	–	–	–	–	–	–	–
158 008	Haan, Stadt	–	–	–	–	–	–	–	–	–	–	–	–
158 012	Heiligenhaus, Stadt	–	–	–	–	–	–	–	–	–	–	–	–
158 016	Hilden, Stadt	–	–	–	–	–	–	–	–	–	–	–	–
158 020	Langenfeld (Rhld.), Stadt	–	–	–	–	–	–	–	–	–	–	–	–
158 024	Mettmann, Stadt	–	–	–	–	–	–	–	–	–	–	–	–
158 026	Monheim am Rhein, Stadt	–	–	–	–	–	–	–	–	1	–	11	–
158 028	Ratingen, Stadt	–	–	–	–	–	–	–	–	–	–	–	–
158 032	Velbert, Stadt	2	–	18	+5,9	–	–	–	–	–	–	–	–
158 036	Wülfrath, Stadt	1	–	15	–16,7	–	–	–	–	–	–	–	–
162 000	Rhein-Kreis Neuss	9	–	144	–	4	+100,0	43	+186,7	2	–	120	–
162 004	Dormagen, Stadt	4	–	62	–	–	–	–	–	1	–	20	–
162 008	Grevenbroich, Stadt	1	–	9	–	1	–	10	–	–	–	–	–
162 012	Jüchen, Stadt	2	–	59	–	–	–	–	–	–	–	–	–
162 016	Kaarst, Stadt	–	–	–	–	–	–	–	–	–	–	–	–
162 020	Korschenbroich, Stadt	1	–	6	–	–	–	–	–	–	–	–	–
162 022	Meerbusch, Stadt	1	–	8	–	3	+200,0	33	x	1	–	100	–
162 024	Neuss, Stadt	–	–	–	–	–	–	–	–	–	–	–	–
162 028	Rommerskirchen	–	–	–	–	–	–	–	–	–	–	–	–
166 000	Kreis Viersen	2	–	28	+7,7	1	–	12	–	9	–10,0	242	–9,0
166 004	Brüggen	–	–	–	–	–	–	–	–	3	–	99	+5,3
166 008	Grefrath	–	–	–	–	–	–	–	–	–	–100,0	–	–100,0
166 012	Kempen, Stadt	–	–	–	–	–	–	–	–	1	–	30	+3,4
166 016	Nettetal, Stadt	–	–	–	–	–	–	–	–	–	–	–	–
166 020	Niederkrüchten	–	–	–	–	1	–	12	–	5	–	113	–
166 024	Schwalmtal	–	–	–	–	–	–	–	–	–	–	–	–
166 028	Tönisvorst, Stadt	–	–	–	–	–	–	–	–	–	–	–	–
166 032	Viersen, Stadt	2	–	28	+7,7	–	–	–	–	–	–	–	–
166 036	Willich, Stadt	–	–	–	–	–	–	–	–	–	–	–	–
170 000	Kreis Wesel	10	–	100	–1,0	5	–	55	+1,9	10	–16,7	466	–2,1
170 004	Alpen	–	–	–	–	–	–	–	–	1	–	11	–
170 008	Dinslaken, Stadt	–	–	–	–	–	–	–	–	1	–	20	–
170 012	Hamminkeln, Stadt	1	–	9	–	1	–	9	–	1	–	35	–
170 016	Hünxe	1	–	7	–	1	–	5	–	1	–	50	–
170 020	Kamp-Lintfort, Stadt	–	–	–	–	1	–	19	+5,6	–	–100,0	–	–100,0

Anmerkung Seite 81

Noch: 5.1 Gästezimmer in der Hotellerie und Stellplätze auf Campingplätzen nach Verwaltungsbezirken

Juli 2024

Amtliche Schlüsselnummer	Verwaltungsbezirk	Hotellerie											
		insgesamt				davon							
						Hotels				Hotels garnis			
		Betriebe		Gästezimmer ¹⁾		Betriebe		Gästezimmer ¹⁾		Betriebe		Gästezimmer ¹⁾	
		ge- öffnete	Verände- rung ²⁾	ange- botene	Verände- rung ²⁾	ge- öffnete	Verände- rung ²⁾	ange- botene	Verände- rung ²⁾	ge- öffnete	Verände- rung ²⁾	ange- botene	Verände- rung ²⁾
170 024	Noch: Kreis Wesel	13	-13,3	421	-7,9	9	-	325	-	2	-50,0	70	-34,0
170 028	Moers, Stadt	2	-	93	-	1	-	10	-	1	-	83	-
170 032	Neukirchen-Vluyn, Stadt	4	-	69	-	3	-	63	-	-	-	-	-
170 036	Rheinberg, Stadt	8	+14,3	202	+16,1	4	+33,3	159	+22,3	-	-	-	-
170 040	Schermbach	1	-50,0	38	-29,6	1	-	38	-	-	-100,0	-	-100,0
170 044	Sonsbeck	3	-	80	-	1	-	14	-	1	-	56	-
170 048	Voerde (Niederrhein), Stadt	11	-	379	+2,4	9	-	353	+2,6	1	-	15	-
170 052	Wesel, Stadt	10	+11,1	192	+2,7	5	-	155	-	4	+33,3	27	+22,7
100 000	Xanten, Stadt	777	-1,6	43 240	-2,0	405	-2,6	29 174	-3,5	309	-1,3	13 343	+1,1
314 000	Reg.-Bez. Düsseldorf	72	-	4 813	+0,2	30	-	3 075	+3,5	40	-	1 713	-5,2
315 000	Kreisfreie Städte	229	-2,6	18 649	+0,2	101	-1,9	11 871	+1,0	123	-3,1	6 726	-1,0
316 000	Bonn	19	-9,5	794	-	9	-10,0	510	-1,7	7	-	256	+8,0
334 000	Leverkusen	105	-2,8	3 631	-2,4	58	-3,3	2 159	-0,8	37	-2,6	1 388	-4,3
334 002	Städteregion Aachen	43	-	2 450	-1,4	21	+5,0	1 428	+2,1	22	-4,3	1 022	-5,9
334 004	Aachen, kreisfreie Stadt	4	-	52	-	2	-	16	-	2	-	36	-
334 008	Alsdorf, Stadt	3	-25,0	69	-15,9	2	-33,3	59	-18,1	1	-	10	-
334 012	Baesweiler, Stadt	11	-	243	-0,4	7	-	152	-1,3	3	-	83	+1,2
334 016	Eschweiler, Stadt	1	-	12	-	1	-	12	-	-	-	-	-
334 020	Herzogenrath, Stadt	20	-	327	-0,3	10	-	222	+2,3	5	-	64	-
334 024	Monschau, Stadt	3	-	33	-5,7	2	-	23	-	-	-	-	-
334 028	Roetgen	12	-7,7	194	-4,9	8	-11,1	155	-6,1	1	-	14	-
334 032	Simmerath	5	-	135	-1,5	3	-	54	-3,6	2	-	81	-
334 036	Stolberg (Rhld.), Stadt	3	-25,0	116	-18,3	2	-33,3	38	-40,6	1	-	78	-
358 000	Würselen, Stadt	53	-1,9	1 173	+1,5	28	-3,4	661	-1,6	13	+8,3	345	+10,2
358 004	Kreis Düren	-	-	-	-	-	-	-	-	-	-	-	-
358 008	Aldenhoven	11	-	439	+3,5	4	-	163	-0,6	5	-	215	+8,0
358 012	Düren, Stadt	9	-	128	+8,5	4	-20,0	68	-8,1	2	+100,0	27	+145,5
358 016	Heimbach, Stadt	5	-	154	-1,3	4	-	148	-1,3	-	-	-	-
358 020	Hürtgenwald	-	-	-	-	-	-	-	-	-	-	-	-
358 024	Inden	5	-16,7	148	-11,9	4	-	141	-9,0	1	-	7	-
358 028	Jülich, Stadt	3	-	49	-3,9	2	-	20	-9,1	1	-	29	-
358 032	Kreuzau	1	-	16	+220,0	1	-	16	+220,0	-	-	-	-
358 036	Langerwehe	2	-	18	-	-	-	-	-	1	-	11	-
358 040	Linnich, Stadt	1	-	18	+28,6	1	-	18	+28,6	-	-	-	-
358 044	Merzenich	11	-	114	+0,9	7	-	73	-1,4	2	-	20	-
358 048	Nideggen, Stadt	4	-	75	-	-	-	-	-	1	-	36	-
358 052	Niederzier	1	-	14	-	1	-	14	-	-	-	-	-
358 056	Nörvenich	-	-	-	-	-	-	-	-	-	-	-	-
358 060	Titz	-	-	-	-	-	-	-	-	-	-	-	-
	Vettweiß	-	-	-	-	-	-	-	-	-	-	-	-
362 000	Rhein-Erft-Kreis	77	-1,3	2 644	+3,7	43	-2,3	1 694	-	26	+4,0	835	+14,2
362 004	Bedburg, Stadt	6	+20,0	178	+9,9	4	-	131	-3,0	2	+100,0	47	+74,1
362 008	Bergheim, Stadt	9	-10,0	207	-8,0	5	-	103	-1,9	1	-50,0	32	-41,8
362 012	Brühl, Stadt	13	+18,2	809	+16,9	7	-	619	-0,3	3	+200,0	160	+290,2
362 016	Elsdorf, Stadt	4	-	52	-	2	-	27	-	2	-	25	-
362 020	Erfstadt, Stadt	4	-	55	-	3	-	48	-	-	-	-	-
362 024	Frechen, Stadt	7	-	273	+1,5	4	-	141	-	3	-	132	+3,1
362 028	Hürth, Stadt	11	-8,3	445	-1,8	2	-33,3	188	-6,0	8	-	251	+1,6
362 032	Kerpen, Stadt	11	-8,3	298	+1,7	6	-	168	+17,5	5	-16,7	130	-13,3
362 036	Pulheim, Stadt	7	-12,5	175	-8,9	5	-	117	-	2	-	58	-
362 040	Wesseling, Stadt	5	-	152	-3,2	5	-	152	-3,2	-	-	-	-
366 000	Kreis Euskirchen	48	-4,0	813	+8,0	25	-3,8	446	-6,7	13	-	288	+55,7
366 004	Bad Münstereifel, Stadt	8	-11,1	111	-8,3	4	-	58	-6,5	2	-33,3	33	-15,4
366 008	Blankenheim	6	-	69	-	3	-	42	-	-	-	-	-
366 012	Dahlem	3	-	67	-	3	-	67	-	-	-	-	-
366 016	Euskirchen, Stadt	7	-	204	-1,4	5	-	150	-1,3	2	-	54	-1,8
366 020	Hellenthal	5	-	44	-	3	-	29	-	-	-	-	-
366 024	Kall	4	-33,3	34	-42,4	1	-50,0	11	-57,7	2	-	19	-
366 028	Mechernich, Stadt	4	-	59	-	1	-	24	-	3	-	35	-
366 032	Nettersheim	1	-	7	-61,1	1	-	7	-61,1	-	-	-	-
366 036	Schleiden, Stadt	7	+16,7	177	+156,5	3	-	35	-	2	+100,0	129	x
366 040	Weilerswist	2	-	18	+5,9	-	-	-	-	2	-	18	+5,9
366 044	Zülpich, Stadt	1	-	23	-	1	-	23	-	-	-	-	-

Anmerkung Seite 81

Noch: 5.1 Gästezimmer in der Hotellerie und Stellplätze auf Campingplätzen nach Verwaltungsbezirken

Juli 2024

Amtliche Schlüssel- nummer	Verwaltungsbezirk	Hotellerie								Campingplätze ohne Dauercamping			
		davon											
		Gasthöfe				Pensionen							
		Betriebe		Gästezimmer ¹⁾		Betriebe		Gästezimmer ¹⁾		Betriebe		Stellplätze	
		ge- öffnete	Verände- rung ²⁾	ange- botene	Verände- rung ²⁾	ge- öffnete	Verände- rung ²⁾	ange- botene	Verände- rung ²⁾	ge- öffnete	Verände- rung ²⁾	ange- botene	Verände- rung ²⁾
		170 024	Noch: Kreis Wesel	1	–	10	–	1	–	16	–	1	–
170 028	Moers, Stadt	–	–	–	–	–	–	–	–	–	–	–	–
170 032	Neukirchen-Vluyn, Stadt	–	–	–	–	1	–	6	–	–	–	–	–
170 036	Rheinberg, Stadt	–	–	–	–	–	–	–	–	–	–	–	–
170 040	Schermbach	4	–	43	–2,3	–	–	–	–	–100,0	–	–100,0	–
170 044	Sonsbeck	–	–	–	–	–	–	–	–	1	–	125	–
170 048	Voerde (Niederrhein), Stadt	1	–	10	–	–	–	–	–	–	–	–	–
170 052	Wesel, Stadt	1	–	11	–	–	–	–	–	1	–	45	–
	Xanten, Stadt	1	–	10	–	–	–	–	–	3	–	169	+6,3
100 000	Reg.-Bez. Düsseldorf	35	–	411	+1,7	28	+7,7	312	+5,8	59	–7,8	2 482	–7,7
	Kreisfreie Städte												
314 000	Bonn	1	–	20	–	1	–	5	–16,7	3	–	122	–1,6
315 000	Köln	3	–	32	–	2	–	20	–	5	–	490	–
316 000	Leverkusen	1	–	10	–	2	–33,3	18	–35,7	–	–	–	–
334 000	Städteregion Aachen	4	–	37	–14,0	6	–	47	–4,1	13	–	880	+1,0
334 002	Aachen, kreisfreie Stadt	–	–	–	–	–	–	–	–	1	–	65	+38,3
334 004	Alsdorf, Stadt	–	–	–	–	–	–	–	–	–	–	–	–
334 008	Baesweiler, Stadt	–	–	–	–	–	–	–	–	–	–	–	–
334 012	Eschweiler, Stadt	1	–	8	–	–	–	–	–	–	–	–	–
334 016	Herzogenrath, Stadt	–	–	–	–	–	–	–	–	–	–	–	–
334 020	Monschau, Stadt	2	–	22	–21,4	3	–	19	–	4	–	400	–
334 024	Roetgen	–	–	–	–	1	–	10	–16,7	1	–	16	–20,0
334 028	Simmerath	1	–	7	–	2	–	18	–	6	–	389	–1,3
334 032	Stolberg (Rhld.), Stadt	–	–	–	–	–	–	–	–	–	–	–	–
334 036	Würselen, Stadt	–	–	–	–	–	–	–	–	1	–	10	–
358 000	Kreis Düren	6	–	110	+1,9	6	–14,3	57	–9,5	11	–	531	–
358 004	Aldenhoven	–	–	–	–	–	–	–	–	–	–	–	–
358 008	Düren, Stadt	1	–	55	–	1	–	6	–	2	–	30	–
358 012	Heimbach, Stadt	–	–	–	–	3	–	33	–	5	–	299	–
358 016	Hürtgenwald	–	–	–	–	1	–	6	–	1	–	40	–
358 020	Inden	–	–	–	–	–	–	–	–	–	–	–	–
358 024	Jülich, Stadt	–	–	–	–	–	–100,0	–	–100,0	1	–	22	–
358 028	Kreuzau	–	–	–	–	–	–	–	–	–	–	–	–
358 032	Langerwehe	–	–	–	–	–	–	–	–	–	–	–	–
358 036	Linnich, Stadt	1	–	7	–	–	–	–	–	–	–	–	–
358 040	Merzenich	–	–	–	–	–	–	–	–	–	–	–	–
358 044	Nideggen, Stadt	1	–	9	+28,6	1	–	12	–	2	–	140	–
358 048	Niederzier	3	–	39	–	–	–	–	–	–	–	–	–
358 052	Nörvenich	–	–	–	–	–	–	–	–	–	–	–	–
358 056	Titz	–	–	–	–	–	–	–	–	–	–	–	–
358 060	Vettweiß	–	–	–	–	–	–	–	–	–	–	–	–
362 000	Rhein-Erft-Kreis	4	–20,0	38	–30,9	4	–	77	+10,0	2	–	135	–
362 004	Bedburg, Stadt	–	–	–	–	–	–	–	–	–	–	–	–
362 008	Bergheim, Stadt	1	–	8	–	2	–	64	+12,3	–	–	–	–
362 012	Brühl, Stadt	2	–	23	–	1	–	7	–	1	–	55	–
362 016	Elsdorf, Stadt	–	–	–	–	–	–	–	–	–	–	–	–
362 020	Erfstadt, Stadt	1	–	7	–	–	–	–	–	1	–	80	–
362 024	Frechen, Stadt	–	–	–	–	–	–	–	–	–	–	–	–
362 028	Hürth, Stadt	–	–	–	–	1	–	6	–	–	–	–	–
362 032	Kerpen, Stadt	–	–	–	–	–	–	–	–	–	–	–	–
362 036	Pulheim, Stadt	–	–100,0	–	–100,0	–	–	–	–	–	–	–	–
362 040	Wesseling, Stadt	–	–	–	–	–	–	–	–	–	–	–	–
366 000	Kreis Euskirchen	3	–25,0	26	–27,8	7	–	53	–1,9	19	–	883	+17,6
366 004	Bad Münstereifel, Stadt	1	–	7	–	1	–	13	–	–	–	–	–
366 008	Blankenheim	2	–	19	–	1	–	8	–	6	–	401	+57,3
366 012	Dahlem	–	–	–	–	–	–	–	–	2	–	62	–
366 016	Euskirchen, Stadt	–	–	–	–	–	–	–	–	–	–	–	–
366 020	Hellenthal	–	–	–	–	2	–	15	–	4	–	177	–6,3
366 024	Kall	–	–100,0	–	–100,0	1	–	4	–	1	–	10	–
366 028	Mechernich, Stadt	–	–	–	–	–	–	–	–	–	–	–	–
366 032	Nettersheim	–	–	–	–	–	–	–	–	1	–	25	–
366 036	Schleiden, Stadt	–	–	–	–	2	–	13	–7,1	4	–	158	–1,3
366 040	Weilerswist	–	–	–	–	–	–	–	–	–	–	–	–
366 044	Zülpich, Stadt	–	–	–	–	–	–	–	–	1	–	50	–

Anmerkung Seite 81

Noch: 5.1 Gästezimmer in der Hotellerie und Stellplätze auf Campingplätzen nach Verwaltungsbezirken

Juli 2024

Amtliche Schlüsselnummer	Verwaltungsbezirk	Hotellerie											
		insgesamt						davon					
						Hotels				Hotels garnis			
		Betriebe		Gästezimmer ¹⁾		Betriebe		Gästezimmer ¹⁾		Betriebe		Gästezimmer ¹⁾	
		ge- öffnete	Verände- rung ²⁾	ange- botene	Verände- rung ²⁾	ge- öffnete	Verände- rung ²⁾	ange- botene	Verände- rung ²⁾	ge- öffnete	Verände- rung ²⁾	ange- botene	Verände- rung ²⁾
370 000	Kreis Heinsberg	37	+5,7	709	-9,5	23	-	428	+2,9	8	+14,3	172	-35,8
370 004	Erkelenz, Stadt	7	+16,7	136	+15,3	5	+25,0	97	+22,8	2	-	39	-
370 008	Gangelt	1	-	17	-	1	-	17	-	-	-	-	-
370 012	Geilenkirchen, Stadt	2	-	69	-	-	-	-	-	-	-	-	-
370 016	Heinsberg, Stadt	6	-	109	+1,9	5	-	81	+1,3	1	-	28	+3,7
370 020	Hückelhoven, Stadt	4	+33,3	83	+38,3	1	-50,0	20	-20,0	3	+200,0	63	+80,0
370 024	Selfkant	1	x	11	x	-	-	-	-	-	-	-	-
370 028	Übach-Palenberg, Stadt	1	-	26	-	1	-	26	-	-	-	-	-
370 032	Waldfeucht	2	-	21	-4,5	-	-	-	-	-	-	-	-
370 036	Wassenberg, Stadt	6	-14,3	81	-61,8	5	-	52	-8,8	1	-50,0	29	-81,3
370 040	Wegberg, Stadt	7	-	156	+2,6	5	-	135	+2,3	1	-	13	+8,3
374 000	Oberbergischer Kreis	47	-2,1	1 072	-0,8	38	-2,6	938	-1,2	4	-	90	-2,2
374 004	Bergneustadt, Stadt	2	-	20	+11,1	1	-	12	-	-	-	-	-
374 008	Engelskirchen	5	-	89	-2,2	3	-	75	-5,1	-	-	-	-
374 012	Gummersbach, Stadt	7	-12,5	270	-5,3	4	-20,0	200	-6,1	3	-	70	-2,8
374 016	Hückeswagen, Stadt	1	-50,0	15	-	1	-50,0	15	-	-	-	-	-
374 020	Lindlar	7	-	83	-3,5	5	-	49	-5,8	1	-	20	-
374 024	Marienheide	1	-	50	-	1	-	50	-	-	-	-	-
374 028	Morsbach	2	-	27	-22,9	2	-	27	-22,9	-	-	-	-
374 032	Nümbrecht	4	-	214	-3,2	4	-	214	-3,2	-	-	-	-
374 036	Radevormwald, Stadt	3	-	44	-10,2	3	-	44	-10,2	-	-	-	-
374 040	Reichshof	2	-	27	+50,0	1	-	19	+90,0	-	-	-	-
374 044	Waldbröl, Stadt	2	-	28	-3,4	2	-	28	-3,4	-	-	-	-
374 048	Wiehl, Stadt	4	-	101	+1,0	4	-	101	+1,0	-	-	-	-
374 052	Wipperfürth, Stadt	7	+16,7	104	+23,8	7	+16,7	104	+23,8	-	-	-	-
378 000	Rhein.-Berg. Kreis	33	-8,3	745	-8,1	23	-8,0	583	-8,0	7	-12,5	140	-9,7
378 004	Bergisch Gladbach, Stadt	10	-	294	-2,6	5	-	183	-6,6	5	-	111	+4,7
378 008	Burscheid, Stadt	3	-	82	+1,2	3	-	82	+1,2	-	-	-	-
378 012	Kürten	4	-	55	+1,9	2	-	39	+2,6	-	-	-	-
378 016	Leichlingen (Rhld.), Stadt	-	-100,0	-	-100,0	-	-	-	-	-	-100,0	-	-100,0
378 020	Odenthal	4	-	87	+2,4	3	-	66	+3,1	1	-	21	-
378 024	Overath, Stadt	5	-	65	-5,8	4	-	57	-6,6	1	-	8	-
378 028	Rösrath, Stadt	3	-	41	-4,7	2	-	35	-5,4	-	-	-	-
378 032	Wermelskirchen, Stadt	4	-33,3	121	-22,9	4	-33,3	121	-22,9	-	-	-	-
382 000	Rhein-Sieg-Kreis	94	+3,3	3 450	+0,8	59	+3,5	2 587	+0,4	20	+5,3	686	+3,8
382 004	Alfter	4	-	85	+1,2	3	-	68	+1,5	-	-	-	-
382 008	Bad Honnef, Stadt	7	+16,7	367	+1,4	5	+25,0	334	+1,5	1	-	22	-
382 012	Bornheim, Stadt	11	-	220	-7,2	4	-	114	-	2	-	50	-12,3
382 016	Eitorf	3	-	166	+7,8	3	-	166	+7,8	-	-	-	-
382 020	Hennef (Sieg), Stadt	6	+20,0	243	+9,0	5	+25,0	228	+9,6	1	-	15	-
382 024	Königswinter, Stadt	10	-	593	-	6	-	464	-	2	-	105	-
382 028	Lohmar, Stadt	7	+16,7	112	+4,7	4	+33,3	83	+6,4	2	-	22	-
382 032	Meckenheim, Stadt	4	-	137	-0,7	1	-	97	-2,0	2	-	30	+3,4
382 036	Much	2	-	141	-	2	-	141	-	-	-	-	-
382 040	Neunkirchen-Seelscheid	1	-	12	-7,7	1	-	12	-7,7	-	-	-	-
382 044	Niederkassel, Stadt	5	-	112	-	4	-	101	-	1	-	11	-
382 048	Rheinbach, Stadt	2	-	113	-	1	-	48	-	1	-	65	-
382 052	Ruppichteroth	1	-	13	-	1	-	13	-	-	-	-	-
382 056	Sankt Augustin, Stadt	3	-	92	+12,2	2	-	46	-	1	-	46	+27,8
382 060	Siegburg, Stadt	11	-	404	-4,3	7	-	318	-6,2	2	-	56	+1,8
382 064	Swisttal	3	+50,0	66	+34,7	2	-	50	+2,0	1	x	16	x
382 068	Troisdorf, Stadt	8	-11,1	470	-1,3	4	-20,0	213	-5,8	3	-	243	+3,0
382 072	Wachtberg	3	-	64	+4,9	2	-	56	+5,7	-	-	-	-
382 076	Windeck	3	-	40	-7,0	2	-	35	-	1	-	5	-37,5
300 000	Reg.-Bez. Köln	814	-1,7	38 493	-	437	-2,0	24 952	+0,4	298	-0,7	12 639	-0,4
	Kreisfreie Städte												
512 000	Bottrop	10	-	297	-0,7	7	-	222	-0,9	2	-	65	-
513 000	Gelsenkirchen	14	-6,7	897	+13,0	9	-	772	+18,6	5	-16,7	125	-12,6
515 000	Münster	58	-	3 190	-1,9	39	+2,6	2 503	+4,3	18	-5,3	682	-19,5

Anmerkung Seite 81

Noch: 5.1 Gästezimmer in der Hotellerie und Stellplätze auf Campingplätzen nach Verwaltungsbezirken

Juli 2024

Amtliche Schlüssel- nummer	Verwaltungsbezirk	Hotellerie								Campingplätze ohne Dauercamping			
		davon											
		Gasthöfe				Pensionen							
		Betriebe		Gästezimmer ¹⁾		Betriebe		Gästezimmer ¹⁾		Betriebe		Stellplätze	
		ge- öffnete	Verände- rung ²⁾	ange- botene	Verände- rung ²⁾	ge- öffnete	Verände- rung ²⁾	ange- botene	Verände- rung ²⁾	ge- öffnete	Verände- rung ²⁾	ange- botene	Verände- rung ²⁾
370 000	Kreis Heinsberg	4	–	90	–1,1	2	+100,0	19	+137,5	11	–	428	–0,5
370 004	Erkelenz, Stadt	–	–	–	–	–	–	–	–	–	–	–	–
370 008	Gangelt	–	–	–	–	–	–	–	–	1	–	40	–
370 012	Geilenkirchen, Stadt	2	–	69	–	–	–	–	–	–	–	–	–
370 016	Heinsberg, Stadt	–	–	–	–	–	–	–	–	1	–	43	–
370 020	Hückelhoven, Stadt	–	–	–	–	–	–	–	–	2	–	34	–
370 024	Selfkant	–	–	–	–	1	x	11	x	1	–	10	–
370 028	Übach-Palenberg, Stadt	–	–	–	–	–	–	–	–	–	–	–	–
370 032	Waldfeucht	2	–	21	–4,5	–	–	–	–	–	–	–	–
370 036	Wassenberg, Stadt	–	–	–	–	–	–	–	–	4	–	111	–1,8
370 040	Wegberg, Stadt	–	–	–	–	1	–	8	–	2	–	190	–
374 000	Oberbergischer Kreis	3	–	22	+22,2	2	–	22	–	9	–10,0	954	–11,3
374 004	Bergneustadt, Stadt	1	–	8	+33,3	–	–	–	–	–	–100,0	–	–100,0
374 008	Engelskirchen	2	–	14	+16,7	–	–	–	–	–	–	–	–
374 012	Gummersbach, Stadt	–	–	–	–	–	–	–	–	2	–	380	–0,5
374 016	Hückeswagen, Stadt	–	–	–	–	–	–	–	–	2	–	350	–
374 020	Lindlar	–	–	–	–	1	–	14	–	2	–	110	–
374 024	Marienheide	–	–	–	–	–	–	–	–	–	–	–	–
374 028	Morsbach	–	–	–	–	–	–	–	–	1	–	10	–
374 032	Nümbrecht	–	–	–	–	–	–	–	–	–	–	–	–
374 036	Radevormwald, Stadt	–	–	–	–	–	–	–	–	–	–	–	–
374 040	Reichshof	–	–	–	–	1	–	8	–	–	–	–	–
374 044	Waldbrohl, Stadt	–	–	–	–	–	–	–	–	–	–	–	–
374 048	Wiehl, Stadt	–	–	–	–	–	–	–	–	1	–	92	–
374 052	Wipperfürth, Stadt	–	–	–	–	–	–	–	–	1	–	12	–
378 000	Rhein.-Berg. Kreis	1	–	6	–	2	–	16	–	2	–	54	–
378 004	Bergisch Gladbach, Stadt	–	–	–	–	–	–	–	–	1	–	24	–
378 008	Burscheid, Stadt	–	–	–	–	–	–	–	–	–	–	–	–
378 012	Kürten	1	–	6	–	1	–	10	–	–	–	–	–
378 016	Leichlingen (Rhld.), Stadt	–	–	–	–	–	–	–	–	1	–	30	–
378 020	Odenthal	–	–	–	–	–	–	–	–	–	–	–	–
378 024	Overath, Stadt	–	–	–	–	–	–	–	–	–	–	–	–
378 028	Rösrath, Stadt	–	–	–	–	1	–	6	–	–	–	–	–
378 032	Wermelskirchen, Stadt	–	–	–	–	–	–	–	–	–	–	–	–
382 000	Rhein-Sieg-Kreis	11	–	120	–2,4	4	–	57	–8,1	5	–	176	+2,9
382 004	Alfter	1	–	17	–	–	–	–	–	–	–	–	–
382 008	Bad Honnef, Stadt	1	–	11	–	–	–	–	–	1	–	25	–
382 012	Bornheim, Stadt	3	–	27	–15,6	2	–	29	–14,7	–	–	–	–
382 016	Eitorf	–	–	–	–	–	–	–	–	1	–	60	–
382 020	Hennef (Sieg), Stadt	–	–	–	–	–	–	–	–	–	–	–	–
382 024	Königswinter, Stadt	1	–	16	–	1	–	8	–	–	–	–	–
382 028	Lohmar, Stadt	1	–	7	–	–	–	–	–	2	–	71	–
382 032	Meckenheim, Stadt	1	–	10	–	–	–	–	–	–	–	–	–
382 036	Much	–	–	–	–	–	–	–	–	–	–	–	–
382 040	Neunkirchen-Seelscheid	–	–	–	–	–	–	–	–	–	–	–	–
382 044	Niederkassel, Stadt	–	–	–	–	–	–	–	–	–	–	–	–
382 048	Rheinbach, Stadt	–	–	–	–	–	–	–	–	–	–	–	–
382 052	Ruppichteroth	–	–	–	–	–	–	–	–	–	–	–	–
382 056	Sankt Augustin, Stadt	–	–	–	–	–	–	–	–	–	–	–	–
382 060	Siegburg, Stadt	1	–	10	+25,0	1	–	20	–	–	–	–	–
382 064	Swisttal	–	–	–	–	–	–	–	–	–	–	–	–
382 068	Troisdorf, Stadt	1	–	14	–	–	–	–	–	–	–	–	–
382 072	Wachtberg	1	–	8	–	–	–	–	–	–	–	–	–
382 076	Windeck	–	–	–	–	–	–	–	–	1	–	20	+33,3
300 000	Reg.-Bez. Köln	41	–4,7	511	–5,7	38	–2,6	391	–1,8	80	–1,2	4 653	+0,4
	Kreisfreie Städte												
512 000	Bottrop	–	–	–	–	1	–	10	–	–	–	–	–
513 000	Gelsenkirchen	–	–	–	–	–	–	–	–	1	–	80	+281,0
515 000	Münster	1	–	5	–	–	–	–	–	1	–	120	–

Anmerkung Seite 81

Noch: 5.1 Gästezimmer in der Hotellerie und Stellplätze auf Campingplätzen nach Verwaltungsbezirken

Juli 2024

Amtliche Schlüsselnummer	Verwaltungsbezirk	Hotellerie											
		insgesamt				davon							
						Hotels				Hotels garnis			
		Betriebe		Gästezimmer ¹⁾		Betriebe		Gästezimmer ¹⁾		Betriebe		Gästezimmer ¹⁾	
		ge- öffnete	Verände- rung ²⁾	ange- botene	Verände- rung ²⁾	ge- öffnete	Verände- rung ²⁾	ange- botene	Verände- rung ²⁾	ge- öffnete	Verände- rung ²⁾	ange- botene	Verände- rung ²⁾
554 000	Kreis Borken	89	-2,2	2 023	+2,7	65	-1,5	1 587	+2,7	9	+28,6	250	+15,7
554 004	Ahaus, Stadt	10	+11,1	262	+16,4	8	–	198	+3,7	2	+100,0	64	+88,2
554 008	Bocholt, Stadt	13	+8,3	325	+6,9	10	+11,1	221	+10,5	2	–	96	–
554 012	Borken, Stadt	8	–	147	-1,3	5	–	76	+1,3	1	–	56	–
554 016	Gescher, Stadt	3	–	67	-2,9	3	–	67	-2,9	–	–	–	–
554 020	Gronau (Westf.), Stadt	11	–	277	+13,1	8	–	239	+14,9	–	–	–	–
554 024	Heek	2	-33,3	26	-13,3	1	–	19	–	–	–	–	–
554 028	Heiden	3	–	44	–	1	–	13	–	–	–	–	–
554 032	Isselburg, Stadt	5	-16,7	64	-23,8	4	-20,0	58	-25,6	1	–	6	–
554 036	Legden	5	-16,7	225	-7,0	3	–	213	–	–	–	–	–
554 040	Raesfeld	4	–	52	+33,3	1	-50,0	18	+20,0	1	x	5	x
554 044	Reken	6	–	81	-2,4	4	–	54	-1,8	1	–	18	-5,3
554 048	Rhede, Stadt	4	–	46	–	3	–	41	–	1	–	5	–
554 052	Schöppingen	3	-25,0	63	-6,0	3	–	63	-1,6	–	–	–	–
554 056	Stadtlohn, Stadt	1	–	9	-10,0	1	–	9	-10,0	–	–	–	–
554 060	Südlohn	3	–	97	–	3	–	97	–	–	–	–	–
554 064	Velen, Stadt	4	–	140	–	4	–	140	–	–	–	–	–
554 068	Vreden, Stadt	4	–	98	+3,2	3	–	61	+5,2	–	–	–	–
558 000	Kreis Coesfeld	52	+2,0	1 156	+4,8	30	-3,2	798	-0,9	9	+28,6	209	+39,3
558 004	Ascheberg	5	–	153	-0,6	4	–	147	-0,7	–	–	–	–
558 008	Billerbeck, Stadt	5	–	158	+0,6	4	–	153	+0,7	–	–	–	–
558 012	Coesfeld, Stadt	4	–	88	+1,1	3	–	79	+1,3	–	–	–	–
558 016	Dülmen, Stadt	10	+11,1	216	+24,1	5	–	116	-2,5	3	+50,0	65	+209,5
558 020	Havixbeck	3	+50,0	25	+25,0	1	–	14	–	1	x	5	x
558 024	Lüdinghausen, Stadt	4	–	116	–	3	–	69	–	1	–	47	–
558 028	Nordkirchen	3	–	33	–	1	–	9	–	1	–	10	–
558 032	Nottuln	6	–	109	–	3	–	74	–	–	–	–	–
558 036	Olfen, Stadt	3	-25,0	29	-17,1	2	-33,3	20	-31,0	1	–	9	+50,0
558 040	Rosendahl	2	–	40	–	1	–	28	–	–	–	–	–
558 044	Senden	7	–	189	+6,2	3	–	89	+4,7	2	–	73	+10,6
562 000	Kreis Recklinghausen	57	-5,0	2 046	-3,0	38	-2,6	1 719	-2,1	11	–	237	-3,7
562 004	Castrop-Rauxel, Stadt	6	–	208	+3,0	4	–	167	+3,1	1	–	22	–
562 008	Datteln, Stadt	4	–	143	–	4	–	143	–	–	–	–	–
562 012	Dorsten, Stadt	14	–	216	+4,9	9	+12,5	154	+12,4	2	+100,0	26	+73,3
562 014	Gladbeck, Stadt	2	-33,3	386	-4,9	2	–	386	–	–	-100,0	–	-100,0
562 016	Haltern am See, Stadt	7	-12,5	175	-6,9	5	-16,7	156	-7,7	–	–	–	–
562 020	Herten, Stadt	4	–	116	-0,9	3	–	102	+1,0	1	–	14	-12,5
562 024	Marl, Stadt	8	–	261	–	5	–	209	–	3	–	52	–
562 028	Oer-Erkenschwick, Stadt	1	–	48	-4,0	1	–	48	-4,0	–	–	–	–
562 032	Recklinghausen, Stadt	8	-11,1	444	-8,8	4	-20,0	341	-11,7	3	–	96	+2,1
562 036	Waltrop, Stadt	3	–	49	–	1	–	13	–	1	–	27	–
566 000	Kreis Steinfurt	110	-0,9	1 899	+0,4	76	–	1 556	+1,4	7	–	139	+1,5
566 004	Altenberge	4	–	102	+3,0	2	–	82	–	–	–	–	–
566 008	Emsdetten, Stadt	9	–	192	+7,9	7	–	166	+9,2	1	–	16	–
566 012	Greven, Stadt	7	–	119	+0,8	4	–	76	+1,3	1	–	32	–
566 016	Hörstel, Stadt	10	-16,7	166	-10,8	7	–	143	-0,7	–	–	–	–
566 020	Hopsten	2	–	28	–	2	–	28	–	–	–	–	–
566 024	Horstmar, Stadt	3	–	27	–	2	–	21	–	–	–	–	–
566 028	Ibbenbüren, Stadt	9	–	211	-0,9	7	–	176	-1,7	1	–	25	–
566 032	Ladbergen	4	–	48	–	1	–	8	–	1	–	22	–
566 036	Laer	2	–	29	–	2	–	29	–	–	–	–	–
566 040	Lengerich, Stadt	5	–	69	-5,5	3	–	58	–	–	–	–	–
566 044	Lienen	2	–	23	–	1	–	17	–	–	–	–	–
566 048	Lotte	1	–	7	–	1	–	7	–	–	–	–	–
566 052	Metelen	1	x	3	x	–	–	–	–	–	–	–	–
566 056	Mettingen	3	-25,0	36	-35,7	1	-50,0	18	-52,6	–	–	–	–
566 060	Neuenkirchen	1	–	30	–	1	–	30	–	–	–	–	–
566 064	Nordwalde	2	–	29	–	1	–	22	–	–	–	–	–
566 068	Ochtrup, Stadt	4	–	48	–	3	–	36	–	1	–	12	–
566 072	Recke	2	–	27	–	2	–	27	–	–	–	–	–
566 076	Rheine, Stadt	16	–	314	+5,0	11	–	256	+5,3	2	–	32	+6,7
566 080	Saerbeck	4	–	77	–	3	–	70	–	–	–	–	–
566 084	Steinfurt, Stadt	5	–	85	-4,5	5	–	85	-4,5	–	–	–	–
566 088	Tecklenburg, Stadt	11	+10,0	166	+15,3	7	+16,7	138	+17,9	–	–	–	–
566 092	Westerkappeln	1	–	19	–	1	–	19	–	–	–	–	–
566 096	Wettringen	2	–	44	–	2	–	44	–	–	–	–	–

Anmerkung Seite 81

Noch: 5.1 Gästezimmer in der Hotellerie und Stellplätze auf Campingplätzen nach Verwaltungsbezirken

Juli 2024

Amtliche Schlüssel- nummer	Verwaltungsbezirk	Hotellerie								Campingplätze ohne Dauercamping			
		davon											
		Gasthöfe				Pensionen							
		Betriebe		Gästezimmer ¹⁾		Betriebe		Gästezimmer ¹⁾		Betriebe		Stellplätze	
		ge- öffnete	Verände- rung ²⁾	ange- botene	Verände- rung ²⁾	ge- öffnete	Verände- rung ²⁾	ange- botene	Verände- rung ²⁾	ge- öffnete	Verände- rung ²⁾	ange- botene	Verände- rung ²⁾
554 000	Kreis Borken	7	-12,5	56	-26,3	8	-20,0	130	-0,8	13	-	521	+0,4
554 004	Ahaus, Stadt	-	-	-	-	-	-	-	-	1	-	16	-
554 008	Bocholt, Stadt	1	-	8	-	-	-	-	-	1	-	50	-
554 012	Borken, Stadt	1	-	5	-37,5	1	-	10	-	3	-	165	+1,2
554 016	Gescher, Stadt	-	-	-	-	-	-	-	-	1	-	20	-
554 020	Gronau (Westf.), Stadt	2	-	18	+5,9	1	-	20	-	1	-	20	-
554 024	Heek	1	-	7	-	-	-100,0	-	-100,0	-	-	-	-
554 028	Heiden	1	-	11	-	1	-	20	-	-	-	-	-
554 032	Isselburg, Stadt	-	-	-	-	-	-	-	-	-	-	-	-
554 036	Legden	-	-100,0	-	-100,0	2	-	12	+9,1	-	-	-	-
554 040	Raesfeld	1	-	7	-	1	-	22	+29,4	-	-	-	-
554 044	Reken	-	-	-	-	1	-	9	-	2	-	120	-
554 048	Rhede, Stadt	-	-	-	-	-	-	-	-	1	-	28	-
554 052	Schöppingen	-	-	-	-	-	-100,0	-	-100,0	1	-	30	-
554 056	Stadtlohn, Stadt	-	-	-	-	-	-	-	-	-	-	-	-
554 060	Südlohn	-	-	-	-	-	-	-	-	-	-	-	-
554 064	Velen, Stadt	-	-	-	-	-	-	-	-	1	-	30	-
554 068	Vreden, Stadt	-	-	-	-	1	-	37	-	1	-	42	-
558 000	Kreis Coesfeld	8	-	96	-	5	-	53	+1,9	11	-8,3	440	-2,2
558 004	Ascheberg	1	-	6	-	-	-	-	-	-	-	-	-
558 008	Billerbeck, Stadt	-	-	-	-	1	-	5	-	1	-	11	-
558 012	Coesfeld, Stadt	1	-	9	-	-	-	-	-	2	-	108	-
558 016	Dülmen, Stadt	-	-	-	-	2	-	35	+2,9	2	-	120	-
558 020	Havixbeck	1	-	6	-	-	-	-	-	-	-	-	-
558 024	Lüdinghausen, Stadt	-	-	-	-	-	-	-	-	3	-25,0	144	-6,5
558 028	Nordkirchen	1	-	14	-	-	-	-	-	1	-	21	-
558 032	Nottuln	2	-	29	-	1	-	6	-	-	-	-	-
558 036	Olfen, Stadt	-	-	-	-	-	-	-	-	-	-	-	-
558 040	Rosendahl	1	-	12	-	-	-	-	-	1	-	16	-
558 044	Senden	1	-	20	-	1	-	7	-	1	-	20	-
562 000	Kreis Recklinghausen	5	-16,7	49	-15,5	3	-25,0	41	-16,3	11	-15,4	419	-3,0
562 004	Castrop-Rauxel, Stadt	-	-	-	-	1	-	19	+5,6	-	-	-	-
562 008	Datteln, Stadt	-	-	-	-	-	-	-	-	4	-	132	+10,9
562 012	Dorsten, Stadt	2	-33,3	23	-28,1	1	-50,0	13	-40,9	1	-50,0	38	-35,6
562 014	Gladbeck, Stadt	-	-	-	-	-	-	-	-	1	-	25	-
562 016	Haltern am See, Stadt	1	-	10	-	1	-	9	-	4	-20,0	199	-2,5
562 020	Herten, Stadt	-	-	-	-	-	-	-	-	-	-	-	-
562 024	Marl, Stadt	-	-	-	-	-	-	-	-	-	-	-	-
562 028	Oer-Erkenschwick, Stadt	-	-	-	-	-	-	-	-	1	-	25	-
562 032	Recklinghausen, Stadt	1	-	7	-	-	-	-	-	-	-	-	-
562 036	Waltrop, Stadt	1	-	9	-	-	-	-	-	-	-	-	-
566 000	Kreis Steinfurt	14	-12,5	111	-16,5	13	+8,3	93	+8,1	18	-5,3	1 854	+15,5
566 004	Altenberge	-	-	-	-	2	-	20	+17,6	1	-	15	-
566 008	Emsdetten, Stadt	1	-	10	-	-	-	-	-	-	-	-	-
566 012	Greven, Stadt	1	-	5	-	1	-	6	-	2	-	125	-
566 016	Hörstel, Stadt	3	-40,0	23	-45,2	-	-	-	-	2	-	168	-
566 020	Hopsten	-	-	-	-	-	-	-	-	-	-	-	-
566 024	Horstmar, Stadt	1	-	6	-	-	-	-	-	-	-	-	-
566 028	Ibbenbüren, Stadt	-	-	-	-	1	-	10	+11,1	2	-	30	-
566 032	Ladbergen	1	-	13	-	1	-	5	-	2	-	210	-4,5
566 036	Laer	-	-	-	-	-	-	-	-	-	-	-	-
566 040	Lengerich, Stadt	2	-	11	-26,7	-	-	-	-	1	-	50	-
566 044	Lienen	-	-	-	-	1	-	6	-	1	-	60	-
566 048	Lotte	-	-	-	-	-	-	-	-	-	-	-	-
566 052	Metelen	-	-	-	-	1	x	3	x	-	-	-	-
566 056	Mettingen	1	-	8	-	1	-	10	-	1	-	41	-
566 060	Neuenkirchen	-	-	-	-	-	-	-	-	-	-	-	-
566 064	Nordwalde	1	-	7	-	-	-	-	-	-	-	-	-
566 068	Ochtrup, Stadt	-	-	-	-	-	-	-	-	-	-	-	-
566 072	Recke	-	-	-	-	-	-	-	-	1	-	40	-
566 076	Rheine, Stadt	2	-	20	-	1	-	6	-	1	-	20	-
566 080	Saerbeck	-	-	-	-	1	-	7	-	-	-	-	-
566 084	Steinfurt, Stadt	-	-	-	-	-	-	-	-	1	-50,0	120	-31,4
566 088	Tecklenburg, Stadt	1	-	8	+14,3	3	-	20	-	2	-	850	+54,5
566 092	Westerkappeln	-	-	-	-	-	-	-	-	-	-	-	-
566 096	Wettringen	-	-	-	-	-	-	-	-	1	-	125	+12,6

Anmerkung Seite 81

Noch: 5.1 Gästezimmer in der Hotellerie und Stellplätze auf Campingplätzen nach Verwaltungsbezirken

Juli 2024

Amtliche Schlüsselnummer	Verwaltungsbezirk	Hotellerie											
		insgesamt				davon							
						Hotels				Hotels garnis			
		Betriebe		Gästezimmer ¹⁾		Betriebe		Gästezimmer ¹⁾		Betriebe		Gästezimmer ¹⁾	
		ge- öffnete	Verände- rung ²⁾	ange- botene	Verände- rung ²⁾	ge- öffnete	Verände- rung ²⁾	ange- botene	Verände- rung ²⁾	ge- öffnete	Verände- rung ²⁾	ange- botene	Verände- rung ²⁾
570 000	Kreis Warendorf	68	-1,4	1 196	+4,4	41	-	774	+4,5	12	-7,7	235	+8,8
570 004	Ahlen, Stadt	8	-11,1	138	-12,1	5	-	91	+1,1	2	-33,3	37	-35,1
570 008	Beckum, Stadt	8	+14,3	150	+45,6	5	-	84	+3,7	3	+50,0	66	+200,0
570 012	Beelen	3	-	34	+25,9	2	-	27	+35,0	-	-	-	-
570 016	Drensteinfurt, Stadt	4	-	55	+14,6	4	-	55	+14,6	-	-	-	-
570 020	Ennigerloh, Stadt	5	-	78	-	3	-	58	-	-	-	-	-
570 024	Everswinkel	3	-25,0	32	-8,6	1	-	12	-	-	-100,0	-	-100,0
570 028	Oelde, Stadt	7	+16,7	179	+17,0	5	+25,0	92	+39,4	1	-	44	-
570 032	Ostbevern	4	-	104	-	3	-	96	-	-	-	-	-
570 036	Sassenberg, Stadt	4	-	47	+2,2	2	-	27	+3,8	-	-	-	-
570 040	Sendenhorst, Stadt	5	-	73	-1,4	4	-	65	-1,5	-	-	-	-
570 044	Telgte, Stadt	4	-	75	-	2	-	39	-	2	-	36	-
570 048	Wadersloh	3	-25,0	29	-31,0	-	-100,0	-	-100,0	1	-	12	-
570 052	Warendorf, Stadt	10	-	202	-1,0	5	-	128	+0,8	3	-	40	-
500 000	Reg.-Bez. Münster	458	-1,5	12 704	+1,1	305	-0,7	9 931	+2,8	73	+1,4	1 942	-3,9
711 000	Kreisfreie Stadt Bielefeld	42	+2,4	1 784	+7,3	22	+4,8	873	+1,3	16	-	847	+14,5
754 000	Kreis Gütersloh	71	+2,9	2 070	+2,9	40	+5,3	1 302	+2,0	17	+6,3	523	+7,2
754 004	Borgholzhausen, Stadt	-	-	-	-	-	-	-	-	-	-	-	-
754 008	Gütersloh, Stadt	16	+14,3	560	+11,8	7	+16,7	203	+12,2	8	+14,3	349	+12,6
754 012	Halle (Westf.), Stadt	8	-	271	-1,8	6	-	228	-	1	-	22	-18,5
754 016	Harsewinkel, Stadt	6	-	256	-0,8	5	-	243	-0,8	1	-	13	-
754 020	Herzebrock-Clarholz	4	-	67	+4,7	2	-	44	+7,3	1	-	6	-14,3
754 024	Langenberg	-	-	-	-	-	-	-	-	-	-	-	-
754 028	Rheda-Wiedenbrück, Stadt	11	+10,0	313	+11,4	6	+20,0	230	+16,2	2	-	34	-
754 032	Rietberg, Stadt	7	-	192	-3,5	5	-	130	-9,7	1	-	36	-2,7
754 036	Schloß Holte-Stukenbrock, Stadt	8	-	206	-0,5	3	-	80	-	1	-	41	-
754 040	Steinhagen	2	-	29	-	-	-	-	-	-	-	-	-
754 044	Verl, Stadt	6	-	113	-9,6	4	-	91	-14,2	2	-	22	+15,8
754 048	Versmold, Stadt	-	-100,0	-	-100,0	-	-	-	-	-	-	-	-
754 052	Werther (Westf.), Stadt	3	-	63	-	2	-	53	-	-	-	-	-
758 000	Kreis Herford	38	+2,7	967	+15,4	22	+4,8	741	+22,7	6	-	110	-6,0
758 004	Bünde, Stadt	7	-	140	-5,4	1	-	59	-	2	-	25	-21,9
758 008	Enger, Stadt	-	-	-	-	-	-	-	-	-	-	-	-
758 012	Herford, Stadt	9	+12,5	372	+59,7	6	+20,0	294	+89,7	3	-	78	-
758 016	Hiddenhausen	3	-	102	-7,3	3	-	102	-7,3	-	-	-	-
758 020	Kirchlengern	1	-	10	-	1	-	10	-	-	-	-	-
758 024	Löhne, Stadt	7	-	101	-	4	-	72	-	1	-	7	-
758 028	Rödinghausen	2	-	18	-	-	-	-	-	-	-	-	-
758 032	Spenge, Stadt	2	-	26	-	1	-	14	-	-	-	-	-
758 036	Vlotho, Stadt	7	-	198	+3,1	6	-	190	+3,3	-	-	-	-
762 000	Kreis Höxter	63	-8,7	1 434	-6,1	35	-2,8	1 122	-4,0	2	-33,3	27	-28,9
762 004	Bad Driburg, Stadt	17	-10,5	478	-4,8	9	-	372	-0,8	-	-100,0	-	-100,0
762 008	Beverungen, Stadt	9	-10,0	176	-5,4	5	-	130	+1,6	1	-	14	-
762 012	Borgentreich, Stadt	-	-	-	-	-	-	-	-	-	-	-	-
762 016	Brakel, Stadt	3	-	49	-2,0	2	-	42	-	-	-	-	-
762 020	Höxter, Stadt	15	-6,3	311	-8,8	6	-14,3	219	-14,5	1	-	13	-
762 024	Marienmünster, Stadt	2	-33,3	33	-17,5	1	-	16	-	-	-	-	-
762 028	Nieheim, Stadt	4	-	94	-1,1	2	-	70	+1,4	-	-	-	-
762 032	Steinheim, Stadt	2	-	50	-2,0	2	-	50	-2,0	-	-	-	-
762 036	Warburg, Stadt	8	-11,1	166	-10,3	6	-	152	-5,6	-	-	-	-
762 040	Willebadessen, Stadt	3	-	77	-	2	-	71	-	-	-	-	-
766 000	Kreis Lippe	101	-1,9	2 469	-0,2	48	-2,0	1 628	-0,9	15	-	331	+1,5
766 004	Augustdorf	-	-	-	-	-	-	-	-	-	-	-	-
766 008	Bad Salzuflen, Stadt	29	-3,3	1 188	-0,3	16	-	904	-0,1	5	-	154	-1,9
766 012	Bamtrup, Stadt	1	-	5	-	-	-	-	-	-	-	-	-
766 016	Blomberg, Stadt	3	-	35	-	1	-	18	-	1	-	10	-
766 020	Detmold, Stadt	10	-9,1	204	-8,1	4	-	110	-6,0	4	-	77	-
766 024	Dörentrup	4	-	61	-1,6	1	-	13	-7,1	-	-	-	-
766 028	Extetal	2	-	70	+2,9	1	-	64	+3,2	-	-	-	-
766 032	Horn-Bad Meinberg, Stadt	18	-	365	-0,5	7	-12,5	153	-5,0	1	-	34	-

Anmerkung Seite 81

Noch: 5.1 Gästezimmer in der Hotellerie und Stellplätze auf Campingplätzen nach Verwaltungsbezirken

Juli 2024

Amtliche Schlüssel- nummer	Verwaltungsbezirk	Hotellerie								Campingplätze ohne Dauercamping			
		davon											
		Gasthöfe				Pensionen							
		Betriebe		Gästezimmer ¹⁾		Betriebe		Gästezimmer ¹⁾		Betriebe		Stellplätze	
		ge- öffnete	Verände- rung ²⁾	ange- botene	Verände- rung ²⁾	ge- öffnete	Verände- rung ²⁾	ange- botene	Verände- rung ²⁾	ge- öffnete	Verände- rung ²⁾	ange- botene	Verände- rung ²⁾
570 000	Kreis Warendorf	7	–	58	+3,6	8	–	129	–3,0	6	–	389	+14,7
570 004	Ahlen, Stadt	1	–	10	–	–	–	–	–	–	–	–	–
570 008	Beckum, Stadt	–	–	–	–	–	–	–	–	–	–	–	–
570 012	Beelen	1	–	7	–	–	–	–	–	–	–	–	–
570 016	Drensteinfurt, Stadt	–	–	–	–	–	–	–	–	–	–	–	–
570 020	Ennigerloh, Stadt	1	–	7	–	1	–	13	–	–	–	–	–
570 024	Everswinkel	1	–	11	+22,2	1	–	9	–	–	–	–	–
570 028	Oelde, Stadt	–	–	–	–	1	–	43	–	1	–	30	–
570 032	Ostbevern	1	–	8	–	–	–	–	–	–	–	–	–
570 036	Sassenberg, Stadt	–	–	–	–	2	–	20	–	2	–	200	+33,3
570 040	Sendenhorst, Stadt	1	–	8	–	–	–	–	–	–	–	–	–
570 044	Telgte, Stadt	–	–	–	–	–	–	–	–	2	–	145	–
570 048	Wadersloh	–	–	–	–	2	–	17	–5,6	–	–	–	–
570 052	Warendorf, Stadt	1	–	7	–	1	–	27	–10,0	1	–	14	–
500 000	Reg.-Bez. Münster	42	–8,7	375	–11,6	38	–5,0	456	–1,1	61	–6,2	3 823	+9,7
711 000	Kreisfreie Stadt Bielefeld	1	–	10	–	3	–	54	+5,9	2	–	100	–
754 000	Kreis Gütersloh	8	–	140	–	6	–14,3	105	–1,9	5	–	213	–
754 004	Borgholzhausen, Stadt	–	–	–	–	–	–	–	–	–	–	–	–
754 008	Gütersloh, Stadt	–	–	–	–	1	–	8	–20,0	–	–	–	–
754 012	Halle (Westf.), Stadt	–	–	–	–	1	–	21	–	–	–	–	–
754 016	Harsewinkel, Stadt	–	–	–	–	–	–	–	–	–	–	–	–
754 020	Herzebrock-Clarholz	1	–	17	+6,3	–	–	–	–	–	–	–	–
754 024	Langenberg	–	–	–	–	–	–	–	–	–	–	–	–
754 028	Rheda-Wiedenbrück, Stadt	2	–	29	–	1	–	20	–	–	–	–	–
754 032	Rietberg, Stadt	–	–	–	–	1	–	26	+44,4	–	–	–	–
754 036	Schloß Holte-Stukenbrock, Stadt	2	–	55	–1,8	2	–	30	–	2	–	60	–
754 040	Steinhagen	2	–	29	–	–	–	–	–	–	–	–	–
754 044	Verl, Stadt	–	–	–	–	–	–	–	–	–	–	–	–
754 048	Versmold, Stadt	–	–	–	–	–	–100,0	–	–100,0	3	–	153	–
754 052	Werther (Westf.), Stadt	1	–	10	–	–	–	–	–	–	–	–	–
758 000	Kreis Herford	2	–	16	–	8	–	100	–1,0	6	–	255	–
758 004	Bünde, Stadt	1	–	6	–	3	–	50	–2,0	–	–	–	–
758 008	Enger, Stadt	–	–	–	–	–	–	–	–	–	–	–	–
758 012	Herford, Stadt	–	–	–	–	–	–	–	–	2	–	52	–
758 016	Hiddenhausen	–	–	–	–	–	–	–	–	–	–	–	–
758 020	Kirchlengern	–	–	–	–	–	–	–	–	–	–	–	–
758 024	Löhne, Stadt	–	–	–	–	2	–	22	–	1	–	13	–
758 028	Rödinghausen	1	–	10	–	1	–	8	–	–	–	–	–
758 032	Spenge, Stadt	–	–	–	–	1	–	12	–	–	–	–	–
758 036	Vlotho, Stadt	–	–	–	–	1	–	8	–	3	–	190	–
762 000	Kreis Höxter	9	–18,2	66	–23,3	17	–10,5	219	–6,4	11	–	527	–3,7
762 004	Bad Driburg, Stadt	1	–	6	–	7	–12,5	100	–9,1	1	–	15	–
762 008	Beverungen, Stadt	1	–	8	–	2	–33,3	24	–33,3	3	–	140	–
762 012	Borgentreich, Stadt	–	–	–	–	–	–	–	–	–	–	–	–
762 016	Brakel, Stadt	1	–	7	–12,5	–	–	–	–	1	–	24	–
762 020	Höxter, Stadt	3	–	21	–	5	–	58	+13,7	3	–	190	–9,5
762 024	Marienmünster, Stadt	–	–100,0	–	–100,0	1	–	17	+13,3	–	–	–	–
762 028	Nieheim, Stadt	1	–	10	–16,7	1	–	14	–	1	–	33	–
762 032	Steinheim, Stadt	–	–	–	–	–	–	–	–	–	–	–	–
762 036	Warburg, Stadt	1	–50,0	8	–50,0	1	–	6	–25,0	2	–	125	–
762 040	Willebadessen, Stadt	1	–	6	–	–	–	–	–	–	–	–	–
766 000	Kreis Lippe	10	–	89	+7,2	28	–3,4	421	–0,5	11	–	1 023	+5,7
766 004	Augustdorf	–	–	–	–	–	–	–	–	–	–	–	–
766 008	Bad Salzuflen, Stadt	–	–	–	–	8	–11,1	130	–	1	–	65	–
766 012	Barntrup, Stadt	–	–	–	–	1	–	5	–	1	–	100	+122,2
766 016	Blomberg, Stadt	1	–	7	–	–	–	–	–	–	–	–	–
766 020	Detmold, Stadt	1	–	7	–	1	–50,0	10	–52,4	2	–	51	–
766 024	Dörentrup	–	–	–	–	3	–	48	–	–	–	–	–
766 028	Extetal	–	–	–	–	1	–	6	–	2	–	52	–
766 032	Horn-Bad Meinberg, Stadt	–	–	–	–	10	+11,1	178	+3,5	1	–	40	–

Anmerkung Seite 81

Noch: 5.1 Gästezimmer in der Hotellerie und Stellplätze auf Campingplätzen nach Verwaltungsbezirken

Juli 2024

Amtliche Schlüssel- nummer	Verwaltungsbezirk	Hotellerie											
		insgesamt				davon							
						Hotels				Hotels garnis			
		Betriebe		Gästezimmer ¹⁾		Betriebe		Gästezimmer ¹⁾		Betriebe		Gästezimmer ¹⁾	
		ge- öffnete	Verände- rung ²⁾	ange- botene	Verände- rung ²⁾	ge- öffnete	Verände- rung ²⁾	ange- botene	Verände- rung ²⁾	ge- öffnete	Verände- rung ²⁾	ange- botene	Verände- rung ²⁾
766 036	Noch: Kreis Lippe	7	–	81	+1,3	3	–	37	+5,7	1	–	8	+14,3
766 040	Kalletal	6	+20,0	64	+18,5	2	–	26	–	2	–	18	–
766 044	Lage, Stadt	6	–	131	+7,4	2	–	72	–5,3	1	–	30	+30,4
766 048	Lemgo, Stadt	3	–	27	+3,8	2	–	19	–	–	–	–	–
766 052	Leopoldshöhe	6	–14,3	109	–5,2	5	–	98	–	–	–	–	–
766 056	Lügde, Stadt	1	–	32	–	1	–	32	–	–	–	–	–
766 060	Oerlinghausen, Stadt	5	–	97	+2,1	3	–	82	+2,5	–	–	–	–
766 064	Schieder-Schwalenberg, Stadt	–	–	–	–	–	–	–	–	–	–	–	–
	Schlangen	–	–	–	–	–	–	–	–	–	–	–	–
770 000	Kreis Minden-Lübbecke	69	–5,5	1 728	–2,5	35	–5,4	1 085	–6,5	10	+11,1	233	+33,9
770 004	Bad Oeynhausen, Stadt	14	–	410	–3,1	8	–11,1	287	–19,2	3	+50,0	93	+158,3
770 008	Espelkamp, Stadt	7	–	182	–	6	–	168	+0,6	1	–	14	–6,7
770 012	Hille	3	–	58	–12,1	2	–	42	–16,0	–	–	–	–
770 016	Hüllhorst	3	–	73	–	2	–	67	–	–	–	–	–
770 020	Lübbecke, Stadt	3	–	56	+1,8	2	–	49	+2,1	–	–	–	–
770 024	Minden, Stadt	14	–6,7	391	–2,0	8	–	294	+0,3	5	–	89	–
770 028	Petershagen, Stadt	8	–11,1	91	–11,7	2	–	28	–	–	–	–	–
770 032	Porta Westfalica, Stadt	5	–16,7	146	+4,3	2	–	82	+10,8	1	–	37	+8,8
770 036	Preußisch-Oldendorf, Stadt	6	–	233	+0,4	–	–	–	–	–	–	–	–
770 040	Rahden, Stadt	3	–	56	–	2	–	48	–	–	–	–	–
770 044	Stemwede	3	–25,0	32	–25,6	1	–50,0	20	–35,5	–	–	–	–
774 000	Kreis Paderborn	79	+9,7	2 493	+21,8	47	+4,4	1 910	+23,5	13	+44,4	348	+15,6
774 004	Altenbeken	1	–	10	–	–	–	–	–	–	–	–	–
774 008	Bad Lippspringe, Stadt	6	–	354	+6,0	3	–	298	–	–	–	–	–
774 012	Borchen	4	–	65	–16,7	1	–	30	–16,7	–	–	–	–
774 016	Büren, Stadt	8	–20,0	123	–14,6	4	–20,0	79	–12,2	–	–	–	–
774 020	Delbrück, Stadt	5	–	109	+12,4	4	–	99	+13,8	–	–	–	–
774 024	Hövelhof	7	–12,5	123	–3,9	4	–20,0	93	–6,1	1	–	10	–
774 028	Lichtenau, Stadt	4	+100,0	57	+200,0	2	+100,0	23	+155,6	1	x	20	x
774 032	Paderborn, Stadt	32	+18,5	1 467	+32,3	22	+10,0	1 142	+37,9	9	+28,6	301	+7,1
774 036	Salzkotten, Stadt	5	+66,7	61	+27,1	2	–	39	+2,6	2	+100,0	17	+70,0
774 040	Bad Wünnenberg, Stadt	7	+16,7	124	+57,0	5	+25,0	107	+72,6	–	–	–	–
700 000	Reg.-Bez. Detmold	463	–0,2	12 945	+5,0	249	+0,8	8 661	+4,8	79	+6,8	2 419	+10,8
911 000	Kreisfreie Städte												
913 000	Bochum	35	+9,4	2 311	+13,1	19	+11,8	1 621	+20,3	15	+7,1	680	–0,7
914 000	Dortmund	70	+6,1	4 909	+2,8	34	+3,0	2 809	–1,8	32	+6,7	2 066	+9,4
915 000	Hagen	21	–	718	–0,4	9	–	427	+1,2	9	–	262	–3,0
916 000	Hamm	15	–	569	–0,5	13	+8,3	440	+4,8	2	–33,3	129	–15,1
	Herne	9	–	265	–0,7	3	–	89	–2,2	5	–	169	–
954 000	Ennepe-Ruhr-Kreis	44	–2,2	1 035	–1,1	31	–3,1	837	–1,8	10	–	168	+1,8
954 004	Breckerfeld, Stadt	2	–	23	–	–	–	–	–	1	–	13	–
954 008	Ennepetal, Stadt	2	–	27	–	2	–	27	–	–	–	–	–
954 012	Gevelsberg, Stadt	4	–	70	+1,4	2	–	51	–	1	–	5	+25,0
954 016	Hattingen, Stadt	11	–	229	+3,2	9	–	170	+3,0	2	–	59	+3,5
954 020	Herdecke, Stadt	4	–	153	+0,7	2	–	134	–	2	–	19	+5,6
954 024	Schwelm, Stadt	5	–	158	–8,1	4	–	144	–8,9	1	–	14	–
954 028	Sprockhövel, Stadt	4	–	86	–	3	–	80	–	–	–	–	–
954 032	Wetter (Ruhr), Stadt	4	–	59	–	4	–	59	–	–	–	–	–
954 036	Witten, Stadt	8	–11,1	230	–3,0	5	–16,7	172	–3,4	3	–	58	–1,7
958 000	Hochsauerlandkreis	238	–2,9	5 351	–2,6	118	–2,5	3 845	–3,6	11	–	289	+26,8
958 004	Arnsberg, Stadt	17	–5,6	482	+0,6	10	–16,7	337	–20,5	1	x	83	x
958 008	Bestwig	5	–	80	–1,2	3	–	64	–	–	–	–	–
958 012	Brilon, Stadt	18	–	359	–1,6	10	+11,1	286	+6,7	1	–50,0	10	–67,7
958 016	Eslohe (Sauerland)	15	–	225	–0,4	7	–	135	+3,8	–	–	–	–
958 020	Hallenberg, Stadt	10	+11,1	258	+3,6	5	–	199	+0,5	–	–	–	–
958 024	Marsberg, Stadt	7	–	77	–3,8	3	–	34	–5,6	1	–	10	–
958 028	Medebach, Stadt	8	+14,3	96	+6,7	3	–	42	–	–	–	–	–
958 032	Meschede, Stadt	14	+7,7	325	+1,6	9	–	282	–	–	–	–	–
958 036	Olsberg, Stadt	16	–5,9	402	–1,5	7	–	297	–0,7	2	–	49	–
958 040	Schmallenberg, Stadt	48	–5,9	1 200	–2,8	23	–	902	+0,4	1	–	6	–14,3
958 044	Sundern (Sauerland), Stadt	18	–	362	–0,3	6	–	220	+0,5	–	–	–	–
958 048	Winterberg, Stadt	62	–7,5	1 485	–7,0	32	–5,9	1 047	–7,3	5	–	131	–

Anmerkung Seite 81

Noch: 5.1 Gästezimmer in der Hotellerie und Stellplätze auf Campingplätzen nach Verwaltungsbezirken

Juli 2024

Amtliche Schlüssel- nummer	Verwaltungsbezirk	Hotellerie								Campingplätze ohne Dauercamping			
		davon											
		Gasthöfe				Pensionen							
		Betriebe		Gästezimmer ¹⁾		Betriebe		Gästezimmer ¹⁾		Betriebe		Stellplätze	
		ge- öffnete	Verände- rung ²⁾	ange- botene	Verände- rung ²⁾	ge- öffnete	Verände- rung ²⁾	ange- botene	Verände- rung ²⁾	ge- öffnete	Verände- rung ²⁾	ange- botene	Verände- rung ²⁾
	Noch: Kreis Lippe												
766 036	Kalletal	1	–	10	–16,7	2	–	26	–	2	–	490	–
766 040	Lage, Stadt	1	–	10	–	1	x	10	x	–	–	–	–
766 044	Lemgo, Stadt	3	–	29	+26,1	–	–	–	–	–	–	–	–
766 048	Leopoldshöhe	1	–	8	+14,3	–	–	–	–	–	–	–	–
766 052	Lügde, Stadt	1	–	11	+10,0	–	–100,0	–	–100,0	1	–	25	–
766 056	Oerlinghausen, Stadt	–	–	–	–	–	–	–	–	–	–	–	–
766 060	Schieder-Schwalenberg, Stadt	1	–	7	–	1	–	8	–	1	–	200	–
766 064	Schlangen	–	–	–	–	–	–	–	–	–	–	–	–
770 000	Kreis Minden-Lübbecke	7	–22,2	59	–19,2	17	–5,6	351	–3,6	6	–	656	+128,6
770 004	Bad Oeynhausen, Stadt	–	–	–	–	3	–	30	–6,3	–	–	–	–
770 008	Especkamp, Stadt	–	–	–	–	–	–	–	–	1	–	25	–
770 012	Hille	–	–	–	–	1	–	16	–	–	–	–	–
770 016	Hüllhorst	–	–	–	–	1	–	6	–	–	–	–	–
770 020	Lübbecke, Stadt	1	–	7	–	–	–	–	–	–	–	–	–
770 024	Minden, Stadt	1	–50,0	8	–52,9	–	–	–	–	2	–	469	+369,0
770 028	Petershagen, Stadt	1	–	5	–	5	–16,7	58	–17,1	1	–	10	–
770 032	Porta Westfalica, Stadt	2	–33,3	27	–15,6	–	–	–	–	1	–	100	–
770 036	Preußisch-Oldendorf, Stadt	–	–	–	–	6	–	233	+0,4	–	–	–	–
770 040	Rahden, Stadt	–	–	–	–	1	–	8	–	–	–	–	–
770 044	Stemwede	2	–	12	–	–	–	–	–	1	–	52	–
774 000	Kreis Paderborn	8	–11,1	82	–9,9	11	+22,2	153	+43,0	7	–	160	+5,3
774 004	Altenbeken	–	–	–	–	1	–	10	–	–	–	–	–
774 008	Bad Lippspringe, Stadt	–	–	–	–	3	–	56	+55,6	1	–	11	–
774 012	Borchen	1	–	14	–	2	–	21	–25,0	–	–	–	–
774 016	Büren, Stadt	4	–20,0	44	–18,5	–	–	–	–	–	–	–	–
774 020	Delbrück, Stadt	–	–	–	–	1	–	10	–	1	–	15	–
774 024	Hövelhof	1	–	7	+16,7	1	–	13	–	1	–	40	–
774 028	Lichtenau, Stadt	–	–	–	–	1	–	14	+40,0	–	–	–	–
774 032	Paderborn, Stadt	–	–	–	–	1	x	24	x	3	–	82	+10,8
774 036	Salzkotten, Stadt	–	–	–	–	1	x	5	x	–	–	–	–
774 040	Bad Wünnenberg, Stadt	2	–	17	–	–	–	–	–	1	–	12	–
700 000	Reg.-Bez. Detmold	45	–10,0	462	–7,4	90	–3,2	1 403	+1,2	48	–	2 934	+16,3
	Kreisfreie Städte												
911 000	Bochum	–	–	–	–	1	–	10	–	1	x	51	x
913 000	Dortmund	4	+33,3	34	+30,8	–	–	–	–	2	+100,0	98	+145,0
914 000	Hagen	2	–	20	–	1	–	9	–	–	–	–	–
915 000	Hamm	–	–	–	–	–	–	–	–	–	–	–	–
916 000	Herne	–	–	–	–	1	–	7	–	–	–	–	–
954 000	Ennepe-Ruhr-Kreis	2	–	24	–	1	–	6	–	5	–	125	–
954 004	Breckerfeld, Stadt	1	–	10	–	–	–	–	–	–	–	–	–
954 008	Ennepetal, Stadt	–	–	–	–	–	–	–	–	–	–	–	–
954 012	Gevelsberg, Stadt	1	–	14	–	–	–	–	–	–	–	–	–
954 016	Hattingen, Stadt	–	–	–	–	–	–	–	–	5	–	125	–
954 020	Herdecke, Stadt	–	–	–	–	–	–	–	–	–	–	–	–
954 024	Schwelm, Stadt	–	–	–	–	–	–	–	–	–	–	–	–
954 028	Sprockhövel, Stadt	–	–	–	–	1	–	6	–	–	–	–	–
954 032	Wetter (Ruhr), Stadt	–	–	–	–	–	–	–	–	–	–	–	–
954 036	Witten, Stadt	–	–	–	–	–	–	–	–	–	–	–	–
958 000	Hochsauerlandkreis	59	–1,7	730	–2,0	50	–5,7	487	–7,9	19	–	787	–0,3
958 004	Arnsberg, Stadt	4	–	37	+23,3	2	–	25	–	–	–	–	–
958 008	Bestwig	1	–	7	–12,5	1	–	9	–	1	–	20	–
958 012	Brilon, Stadt	4	–	40	–11,1	3	–	23	+9,5	2	–	133	–
958 016	Eslohe (Sauerland)	3	–	36	–	5	–	54	–10,0	1	–	11	–
958 020	Hallenberg, Stadt	3	–	35	–	2	+100,0	24	+50,0	–	–	–	–
958 024	Marsberg, Stadt	3	–	33	–2,9	–	–	–	–	1	–	16	–11,1
958 028	Medebach, Stadt	4	+33,3	46	+15,0	1	–	8	–	3	–	77	–
958 032	Meschede, Stadt	3	+50,0	25	+47,1	2	–	18	–14,3	1	–	219	+4,8
958 036	Olsberg, Stadt	4	–20,0	28	–12,5	3	–	28	–	2	–	46	–
958 040	Schmallenberg, Stadt	14	–12,5	202	–10,2	10	–9,1	90	–13,5	–	–	–	–
958 044	Sundern (Sauerland), Stadt	5	–	83	–3,5	7	–	59	+1,7	4	–	110	–
958 048	Winterberg, Stadt	11	–	158	+0,6	14	–17,6	149	–16,8	4	–	155	–6,1

Anmerkung Seite 81

Noch: 5.1 Gästezimmer in der Hotellerie und Stellplätze auf Campingplätzen nach Verwaltungsbezirken

Juli 2024

Amtliche Schlüsselnummer	Verwaltungsbezirk	Hotellerie											
		insgesamt				davon							
						Hotels				Hotels garnis			
		Betriebe		Gästezimmer ¹⁾		Betriebe		Gästezimmer ¹⁾		Betriebe		Gästezimmer ¹⁾	
		ge- öffnete	Verände- rung ²⁾	ange- botene	Verände- rung ²⁾	ge- öffnete	Verände- rung ²⁾	ange- botene	Verände- rung ²⁾	ge- öffnete	Verände- rung ²⁾	ange- botene	Verände- rung ²⁾
962 000	Märkischer Kreis	64	–	1 355	+2,7	40	–	1 014	+0,8	14	–	246	+7,9
962 004	Altena, Stadt	3	–	45	+28,6	1	–	15	–	1	–	8	–
962 008	Balve, Stadt	6	–	138	–	4	–	120	–	1	–	6	–
962 012	Halver, Stadt	1	–	10	–	1	–	10	–	–	–	–	–
962 016	Hemer, Stadt	4	–	34	–2,9	2	–	16	–	1	–	11	–
962 020	Herscheid	2	–	21	–	2	–	21	–	–	–	–	–
962 024	Iserlohn, Stadt	11	–	368	+5,7	5	–	233	–	4	–	119	+19,0
962 028	Kierspe, Stadt	1	–	12	–	1	–	12	–	–	–	–	–
962 032	Lüdenscheid, Stadt	10	–	319	+2,6	6	–	267	+3,1	3	–	46	–
962 036	Meinerzhagen, Stadt	6	–	119	–	3	–	80	–	1	–	19	–
962 040	Menden (Sauerland), Stadt	7	–	84	–	6	–	68	–	1	–	16	–
962 044	Nachrodt-Wiblingwerde	1	–	28	–	1	–	28	–	–	–	–	–
962 048	Neuenrade, Stadt	7	–	89	–1,1	4	–	66	–	1	–	11	–8,3
962 052	Plettenberg, Stadt	4	–	72	–	3	–	62	–	1	–	10	–
962 056	Schalksmühle	–	–	–	–	–	–	–	–	–	–	–	–
962 060	Werdohl, Stadt	1	–	16	–	1	–	16	–	–	–	–	–
966 000	Kreis Olpe	67	–2,9	1 286	–2,4	40	–4,8	1 051	–2,6	1	–	13	–
966 004	Attendorf, Stadt	13	–7,1	366	–2,9	7	–12,5	312	–3,1	1	–	13	–
966 008	Drolshagen, Stadt	7	–12,5	81	–18,2	4	–20,0	51	–26,1	–	–	–	–
966 012	Finnentrop	6	–	64	–1,5	2	–	27	–	–	–	–	–
966 016	Kirchhundem	9	–	103	–7,2	6	–	77	–3,8	–	–	–	–
966 020	Lennestadt, Stadt	21	–	408	+2,0	13	–	347	+1,2	–	–	–	–
966 024	Olpe, Stadt	8	–	168	–0,6	6	–	151	–0,7	–	–	–	–
966 028	Wenden	3	–	96	–	2	–	86	–	–	–	–	–
970 000	Kreis Siegen-Wittgenstein	68	+1,5	1 795	+3,5	41	+2,5	1 249	+4,6	10	+11,1	386	+2,9
970 004	Bad Berleburg, Stadt	11	+10,0	127	+1,6	5	+25,0	73	+2,8	1	–	19	–
970 008	Burbach	6	–	282	+2,2	3	–	42	+16,7	3	–	240	–
970 012	Erndtebrück	1	–	14	–	1	–	14	–	–	–	–	–
970 016	Freudenberg, Stadt	4	–20,0	88	–6,4	3	–25,0	78	–8,2	–	–	–	–
970 020	Hilchenbach, Stadt	8	+14,3	131	+23,6	6	+20,0	106	+30,9	1	–	20	–
970 024	Kreuztal, Stadt	4	–	58	–	2	–	34	–	–	–	–	–
970 028	Bad Laasphe, Stadt	9	–	271	–	7	–	252	–	–	–	–	–
970 032	Netphen, Stadt	6	+20,0	113	+85,2	3	+50,0	86	+160,6	–	–	–	–
970 036	Neunkirchen	2	–	41	–	2	–	41	–	–	–	–	–
970 040	Siegen, Stadt	12	–	560	–2,6	6	–14,3	435	–5,6	5	+25,0	107	+11,5
970 044	Wilnsdorf	5	–16,7	110	–2,7	3	–	88	+2,3	–	–	–	–
974 000	Kreis Soest	82	–3,5	2 170	–3,7	42	–2,3	1 365	+0,6	10	–16,7	294	–29,0
974 004	Anröchte	2	–	24	–	1	–	15	–	–	–	–	–
974 008	Bad Sassendorf	14	–6,7	381	–2,6	7	–12,5	266	–4,3	1	–	24	–4,0
974 012	Ense	1	–	7	–	1	–	7	–	–	–	–	–
974 016	Erwitte, Stadt	11	–8,3	339	–3,4	6	–14,3	164	–10,9	1	–	46	+9,5
974 020	Geseke, Stadt	3	–	162	–0,6	3	–	162	–0,6	–	–	–	–
974 024	Lippetal	1	–	7	–	–	–	–	–	–	–	–	–
974 028	Lippstadt, Stadt	16	–	486	–4,0	8	–	327	–0,6	1	–	7	–76,7
974 032	Möhnesee	6	–	106	–1,9	3	–	83	–2,4	1	–	7	–
974 036	Rüthen, Stadt	3	–	42	–	2	–	38	–	–	–	–	–
974 040	Soest, Stadt	9	–	334	–0,3	5	+25,0	182	+45,6	3	–25,0	136	–29,9
974 044	Warstein, Stadt	7	–	112	–8,9	2	–	43	–17,3	2	–	45	–4,3
974 048	Welper	2	–	46	+58,6	–	–	–	–	–	–	–	–
974 052	Werl, Stadt	4	–20,0	104	–27,8	2	–	66	–	1	–50,0	29	–58,0
974 056	Wickede (Ruhr)	3	–	20	–13,0	2	–	12	–20,0	–	–	–	–
978 000	Kreis Unna	40	–2,4	1 088	–6,5	25	+4,2	739	+1,9	12	–7,7	290	–23,1
978 004	Bergkamen, Stadt	1	x	7	x	1	x	7	x	–	–	–	–
978 008	Bönen	–	–	–	–	–	–	–	–	–	–	–	–
978 012	Fröndenberg/Ruhr, Stadt	5	–	84	–1,2	3	–	46	–2,1	1	–	20	–
978 016	Holzwickede	2	–	99	–	–	–	–	–	2	–	99	–
978 020	Kamen, Stadt	4	–	162	+1,9	3	–	142	+2,2	1	–	20	–
978 024	Lünen, Stadt	7	–	263	+4,4	6	–	248	+4,6	1	–	15	–
978 028	Schwerte, Stadt	4	–20,0	49	–23,4	3	–25,0	33	–26,7	1	–	16	–15,8
978 032	Selm, Stadt	1	–50,0	20	–33,3	–	–	–	–	1	–	20	–
978 036	Unna, Stadt	6	–	189	–29,5	2	+100,0	105	+6,1	4	–20,0	84	–50,3
978 040	Werne, Stadt	10	–	215	+3,9	7	–	158	–	1	–	16	+6,7
900 000	Reg.-Bez. Arnsberg	753	–0,8	22 852	+0,7	415	–0,2	15 486	+0,9	131	–	4 992	+0,6
	Nordrhein-Westfalen	3 265	–1,2	130 234	–	1 811	–1,1	88 204	–0,2	890	–	35 335	+0,8

Anmerkung Seite 81

Noch: 5.1 Gästezimmer in der Hotellerie und Stellplätze auf Campingplätzen nach Verwaltungsbezirken

Juli 2024

Amtliche Schlüssel- nummer	Verwaltungsbezirk	Hotellerie								Campingplätze ohne Dauercamping			
		davon											
		Gasthöfe				Pensionen							
		Betriebe		Gästezimmer ¹⁾		Betriebe		Gästezimmer ¹⁾		Betriebe		Stellplätze	
		ge- öffnete	Verände- rung ²⁾	ange- botene	Verände- rung ²⁾	ge- öffnete	Verände- rung ²⁾	ange- botene	Verände- rung ²⁾	ge- öffnete	Verände- rung ²⁾	ange- botene	Verände- rung ²⁾
962 000	Märkischer Kreis	4	–	45	+32,4	6	–	50	–2,0	3	–25,0	48	–67,6
962 004	Altena, Stadt	1	–	22	+83,3	–	–	–	–	1	–	12	–
962 008	Balve, Stadt	–	–	–	–	1	–	12	–	–	–	–	–
962 012	Halver, Stadt	–	–	–	–	–	–	–	–	–	–	–	–
962 016	Hemer, Stadt	–	–	–	–	1	–	7	–12,5	1	–	20	–
962 020	Herscheid	–	–	–	–	–	–	–	–	–	–	–	–
962 024	Iserlohn, Stadt	2	–	16	+6,7	–	–	–	–	–	–	–	–
962 028	Kierspe, Stadt	–	–	–	–	–	–	–	–	–	–100,0	–	–100,0
962 032	Lüdenscheid, Stadt	–	–	–	–	1	–	6	–	–	–	–	–
962 036	Meinerzhagen, Stadt	–	–	–	–	2	–	20	–	–	–	–	–
962 040	Menden (Sauerland), Stadt	–	–	–	–	–	–	–	–	–	–	–	–
962 044	Nachrodt-Wiblingwerde	–	–	–	–	–	–	–	–	–	–	–	–
962 048	Neuenrade, Stadt	1	–	7	–	1	–	5	–	–	–	–	–
962 052	Plettenberg, Stadt	–	–	–	–	–	–	–	–	1	–	16	–
962 056	Schalksmühle	–	–	–	–	–	–	–	–	–	–	–	–
962 060	Werdohl, Stadt	–	–	–	–	–	–	–	–	–	–	–	–
966 000	Kreis Olpe	15	–	126	–6,0	11	–	96	+5,5	7	–	766	–
966 004	Attendorf, Stadt	1	–	5	–	4	–	36	–2,7	2	–	310	–
966 008	Drolshagen, Stadt	3	–	30	–	–	–	–	–	1	–	130	–
966 012	Finnentrop	3	–	27	–10,0	1	–	10	+25,0	1	–	22	–
966 016	Kirchhundem	2	–	19	–20,8	1	–	7	–	–	–	–	–
966 020	Lennestadt, Stadt	3	–	18	–	5	–	43	+10,3	–	–	–	–
966 024	Olpe, Stadt	2	–	17	–	–	–	–	–	3	–	304	–
966 028	Wenden	1	–	10	–	–	–	–	–	–	–	–	–
970 000	Kreis Siegen-Wittgenstein	10	–9,1	101	–4,7	7	–	59	–	2	–	22	–
970 004	Bad Berleburg, Stadt	1	–	5	–	4	–	30	–	–	–	–	–
970 008	Burbach	–	–	–	–	–	–	–	–	–	–	–	–
970 012	Erndtebrück	–	–	–	–	–	–	–	–	–	–	–	–
970 016	Freudenberg, Stadt	1	–	10	+11,1	–	–	–	–	–	–	–	–
970 020	Hilchenbach, Stadt	–	–	–	–	1	–	5	–	1	–	12	–
970 024	Kreuztal, Stadt	2	–	24	–	–	–	–	–	–	–	–	–
970 028	Bad Laasphe, Stadt	2	–	19	–	–	–	–	–	1	–	10	–
970 032	Netphen, Stadt	2	–	15	–6,3	1	–	12	–	–	–	–	–
970 036	Neunkirchen	–	–	–	–	–	–	–	–	–	–	–	–
970 040	Siegen, Stadt	1	–	18	–	–	–	–	–	–	–	–	–
970 044	Wilnsdorf	1	–50,0	10	–33,3	1	–	12	–	–	–	–	–
974 000	Kreis Soest	12	–	157	+12,1	18	–	354	+3,5	17	–5,6	1 218	–1,2
974 004	Anröchte	1	–	9	–	–	–	–	–	–	–	–	–
974 008	Bad Sassendorf	1	–	28	–	5	–	63	+5,0	1	–	75	–
974 012	Ense	–	–	–	–	–	–	–	–	–	–	–	–
974 016	Erwitte, Stadt	–	–	–	–	4	–	129	+3,2	1	–	46	–
974 020	Geseke, Stadt	–	–	–	–	–	–	–	–	–	–	–	–
974 024	Lippetal	1	–	7	–	–	–	–	–	1	–	60	–
974 028	Lippstadt, Stadt	–	–	–	–	7	–	152	+3,4	4	–20,0	157	–6,0
974 032	Möhnesee	1	–	10	–	1	–	6	–	2	–	125	–
974 036	Rüthen, Stadt	–	–	–	–	1	–	4	–	3	–	628	–
974 040	Soest, Stadt	1	–	16	–	–	–	–	–	1	–	24	–
974 044	Warstein, Stadt	3	–	24	–	–	–	–	–	4	–	103	–4,6
974 048	Welter	2	–	46	+58,6	–	–	–	–	–	–	–	–
974 052	Werl, Stadt	1	–	9	–	–	–	–	–	–	–	–	–
974 056	Wickede (Ruhr)	1	–	8	–	–	–	–	–	–	–	–	–
978 000	Kreis Unna	1	–50,0	18	–35,7	2	–	41	+20,6	3	–	103	–
978 004	Bergkamen, Stadt	–	–	–	–	–	–	–	–	2	–	33	–
978 008	Bönen	–	–	–	–	–	–	–	–	–	–	–	–
978 012	Fröndenberg/Ruhr, Stadt	1	–	18	–	–	–	–	–	–	–	–	–
978 016	Holzwickede	–	–	–	–	–	–	–	–	–	–	–	–
978 020	Kamen, Stadt	–	–	–	–	–	–	–	–	–	–	–	–
978 024	Lünen, Stadt	–	–	–	–	–	–	–	–	–	–	–	–
978 028	Schwerte, Stadt	–	–	–	–	–	–	–	–	–	–	–	–
978 032	Selm, Stadt	–	–100,0	–	–100,0	–	–	–	–	1	–	70	–
978 036	Unna, Stadt	–	–	–	–	–	–	–	–	–	–	–	–
978 040	Werne, Stadt	–	–	–	–	2	–	41	+20,6	–	–	–	–
900 000	Reg.-Bez. Arnsberg	109	–1,8	1 255	–0,2	98	–3,0	1 119	–1,7	59	–	3 218	–0,2
	Nordrhein-Westfalen	272	–4,6	3 014	–3,6	292	–2,3	3 681	+0,1	307	–3,2	17 110	+3,4

Anmerkung Seite 81

**5.2 Gästezimmer in der Hotellerie und Stellplätze auf Campingplätzen
nach Gemeindegruppen und Reisegebieten
Juli 2024**

Gemeindegruppe Reisegebiet	Hotellerie											
	insgesamt				davon							
					Hotels				Hotels garnis			
	Betriebe		Gästezimmer ¹⁾		Betriebe		Gästezimmer ¹⁾		Betriebe		Gästezimmer ¹⁾	
	ge- öffnete	Verände- rung ²⁾	ange- botene	Verände- rung ²⁾	ge- öffnete	Verände- rung ²⁾	ange- botene	Verände- rung ²⁾	ge- öffnete	Verände- rung ²⁾	ange- botene	Verände- rung ²⁾

Gemeindegruppen

Mineral-, Moor-, Sole- und Thermalbäder	174	-2,8	6 684	-1,4	85	-3,4	4 199	-2,0	34	-2,9	1 380	-2,9
Heilklimatische Kurorte	72	-6,5	1 820	-5,7	39	-4,9	1 350	-5,6	5	-	131	-
Kneippkurorte	72	-1,4	1 551	+7,5	36	+5,9	1 030	+4,0	10	-	302	+43,1
Kneippheilbäder	83	-2,4	1 833	+0,2	44	+4,8	1 392	+3,5	4	-20,0	58	-10,8
Heilbäder zusammen	401	-3,1	11 888	-0,8	204	-0,5	7 971	-1,0	53	-3,6	1 871	+2,4
Luftkurorte	145	-1,4	2 529	-0,7	75	-2,6	1 827	-0,2	13	+18,2	136	+18,3
Erholungsorte	164	-0,6	3 388	-1,5	97	-3,0	2 507	-2,4	20	+5,3	402	+1,5
Sonstige Gemeinden	2 555	-1,0	112 429	+0,2	1 435	-1,0	75 899	-	804	-0,1	32 926	+0,6

Reisegebiete

Eifel und Region Aachen	206	-2,8	5 617	-0,2	111	-3,5	3 266	-1,8	63	-	2 021	+3,7
Niederrhein	344	-2,8	11 510	-3,7	198	-3,9	8 149	-4,2	89	-5,3	2 654	-4,7
Münsterland	377	-0,8	9 464	+1,1	251	-0,4	7 218	+2,7	55	+3,8	1 515	-3,3
Teutoburger Wald	463	-0,2	12 945	+5,0	249	+0,8	8 661	+4,8	79	+6,8	2 419	+10,8
Sauerland	451	-2,6	10 162	-2,1	240	-2,4	7 275	-2,1	36	-5,3	842	-4,6
Siegerland-Wittgenstein	68	+1,5	1 795	+3,5	41	+2,5	1 249	+4,6	10	+11,1	386	+2,9
Bergisches Land	99	-5,7	2 611	-2,8	70	-5,4	2 031	-3,4	18	-5,3	486	+0,4
Bonn und Rhein-Sieg-Kreis	166	+1,8	8 263	+0,4	89	+2,3	5 662	+2,1	60	+1,7	2 399	-2,8
Köln und Rhein-Erft-Kreis	306	-2,2	21 293	+0,7	144	-2,0	13 565	+0,8	149	-2,0	7 561	+0,5
Düsseldorf und Kreis Mettmann	288	+0,3	22 226	-1,2	126	-0,8	15 303	-3,0	154	+1,3	6 841	+3,3
Ruhrgebiet	442	+0,5	21 994	+1,3	255	+1,2	14 315	+2,1	159	+0,6	7 367	+0,2
Bergisches Städtedreieck	55	-5,2	2 354	-7,7	37	-5,1	1 510	-10,4	18	-5,3	844	-2,5
Nordrhein-Westfalen	3 265	-1,2	130 234	-	1 811	-1,1	88 204	-0,2	890	-	35 335	+0,8

1) nur Gästezimmer in Betrieben der klassischen Hotellerie; ein Appartement oder eine Wohnung zählt dabei wie ein Gästezimmer – 2) Veränderung gegenüber dem Vorjahresmonat in %

**Noch: 5.2 Gästezimmer in der Hotellerie und Stellplätze auf Campingplätzen
nach Gemeindegruppen und Reisegebieten
Juli 2024**

Gemeindegruppe Reisegebiet	Hotellerie								Campingplätze ohne Dauercamping			
	davon											
	Gasthöfe				Pensionen							
	Betriebe		Gästezimmer ¹⁾		Betriebe		Gästezimmer ¹⁾		Betriebe		Stellplätze	
	ge- öffnete	Verände- rung ²⁾	ange- botene	Verände- rung ²⁾	ge- öffnete	Verände- rung ²⁾	ange- botene	Verände- rung ²⁾	ge- öffnete	Verände- rung ²⁾	ange- botene	Verände- rung ²⁾

Gemeindegruppen

Mineral-, Moor-, Sole- und Thermalbäder	2	–	34	–	53	–1,9	1 071	+2,6	11	–8,3	474	+1,7
Heilklimatische Kurorte	12	–	168	–0,6	16	–15,8	171	–14,9	5	–	188	–5,1
Kneippkurorte	13	–13,3	117	–10,0	13	–7,1	102	–8,9	14	–	1 538	+24,0
Kneippheilbäder	20	–9,1	250	–8,4	15	–6,3	133	–9,5	2	–	22	–
Heilbäder zusammen	47	–7,8	569	–6,1	97	–5,8	1 477	–1,8	32	–3,0	2 222	+15,4
Luftkurorte	23	–8,0	244	–11,3	34	–	322	–0,9	24	–	1 338	+0,8
Erholungsorte	24	–	207	–	23	+4,5	272	+1,9	42	–4,5	2 313	–0,6
Sonstige Gemeinden	178	–3,8	1 994	–2,2	138	–1,4	1 610	+1,7	209	–3,2	11 237	+2,4

Reisegebiete

Eifel und Region Aachen	13	–7,1	173	–7,5	19	–5,0	157	–5,4	43	–	2 294	+6,5
Niederrhein	33	–	440	+2,8	24	+14,3	267	+11,7	57	–8,1	2 443	–7,7
Münsterland	37	–7,5	326	–10,9	34	–2,9	405	+0,7	49	–3,9	3 324	+9,6
Teutoburger Wald	45	–10,0	462	–7,4	90	–3,2	1 403	+1,2	48	–	2 934	+16,3
Sauerland	90	–1,1	1 058	+0,5	85	–3,4	987	–2,6	46	–4,2	2 819	–4,0
Siegerland-Wittgenstein	10	–9,1	101	–4,7	7	–	59	–	2	–	22	–
Bergisches Land	5	–	38	+11,8	6	–14,3	56	–15,2	11	–8,3	1 008	–10,8
Bonn und Rhein-Sieg-Kreis	12	–	140	–2,1	5	–	62	–8,8	8	–	298	+1,0
Köln und Rhein-Erft-Kreis	7	–12,5	70	–19,5	6	–	97	+7,8	7	–	625	–
Düsseldorf und Kreis Mettmann	4	–	39	–4,9	4	–	43	–2,3	3	–	137	–1,4
Ruhrgebiet	16	–5,9	167	–8,2	12	–7,7	145	–	31	–	1 176	+15,0
Bergisches Städtedreieck	–	–	–	–	–	–	–	–	2	–	30	–
Nordrhein-Westfalen	272	–4,6	3 014	–3,6	292	–2,3	3 681	+0,1	307	–3,2	17 110	+3,4

Reisegebiete in Nordrhein-Westfalen



Grafik: IT.NRW

Reisegebiete in Nordrhein-Westfalen

Amtliche Schlüssel-Nummer	Verwaltungsbezirk	Amtliche Schlüssel-Nummer	Verwaltungsbezirk
Eifel und Region Aachen		Bergisches Land	
334 000	Städteregion Aachen	316 000	Leverkusen, krfr. Stadt
358 000	Kreis Düren	374 000	Oberbergischer Kreis
366 000	Kreis Euskirchen	378 000	Rhein.-Berg. Kreis
Niederrhein		Bergisches Städtedreieck	
112 000	Duisburg, krfr. Stadt	120 000	Remscheid, krfr. Stadt
114 000	Krefeld, krfr. Stadt	122 000	Solingen, krfr. Stadt
116 000	Mönchengladbach, krfr. Stadt	124 000	Wuppertal, krfr. Stadt
154 000	Kreis Kleve	Bonn und Rhein-Sieg-Kreis	
162 000	Rhein-Kreis Neuss	314 000	Bonn, krfr. Stadt
166 000	Kreis Viersen		Rhein-Sieg-Kreis
170 000	Kreis Wesel	Köln und Rhein-Erft-Kreis	
370 000	Kreis Heinsberg	315 000	Köln, krfr. Stadt
Münsterland		362 000	Rhein-Erft-Kreis
515 000	Münster, krfr. Stadt	Düsseldorf und Kreis Mettmann	
554 000	Kreis Borken	111 000	Düsseldorf, krfr. Stadt
558 000	Kreis Coesfeld	158 000	Kreis Mettmann
566 000	Kreis Steinfurt	Ruhrgebiet	
570 000	Kreis Warendorf	113 000	Essen, krfr. Stadt
Teutoburger Wald		117 000	Mülheim an der Ruhr, krfr. Stadt
711 000	Bielefeld, krfr. Stadt	119 000	Oberhausen, krfr. Stadt
754 000	Kreis Gütersloh	512 000	Bochum, krfr. Stadt
758 000	Kreis Herford	513 000	Gelsenkirchen, krfr. Stadt
762 000	Kreis Höxter	562 000	Kreis Recklinghausen
766 000	Kreis Lippe	911 000	Bochum, krfr. Stadt
770 000	Kreis Minden-Lübbecke	913 000	Dortmund, krfr. Stadt
774 000	Kreis Paderborn	914 000	Hagen, krfr. Stadt
Sauerland		915 000	Hamm, krfr. Stadt
958 000	Hochsauerland Kreis	916 000	Herne, krfr. Stadt
962 000	Märkischer Kreis	954 000	Ennepe-Ruhr-Kreis
966 000	Kreis Olpe	978 000	Kreis Unna
974 000	Kreis Soest	Siegerland-Wittgenstein	
Siegerland-Wittgenstein		970 000	Kreis Siegen-Wittgenstein

Kur- und Erholungsorte in Nordrhein-Westfalen

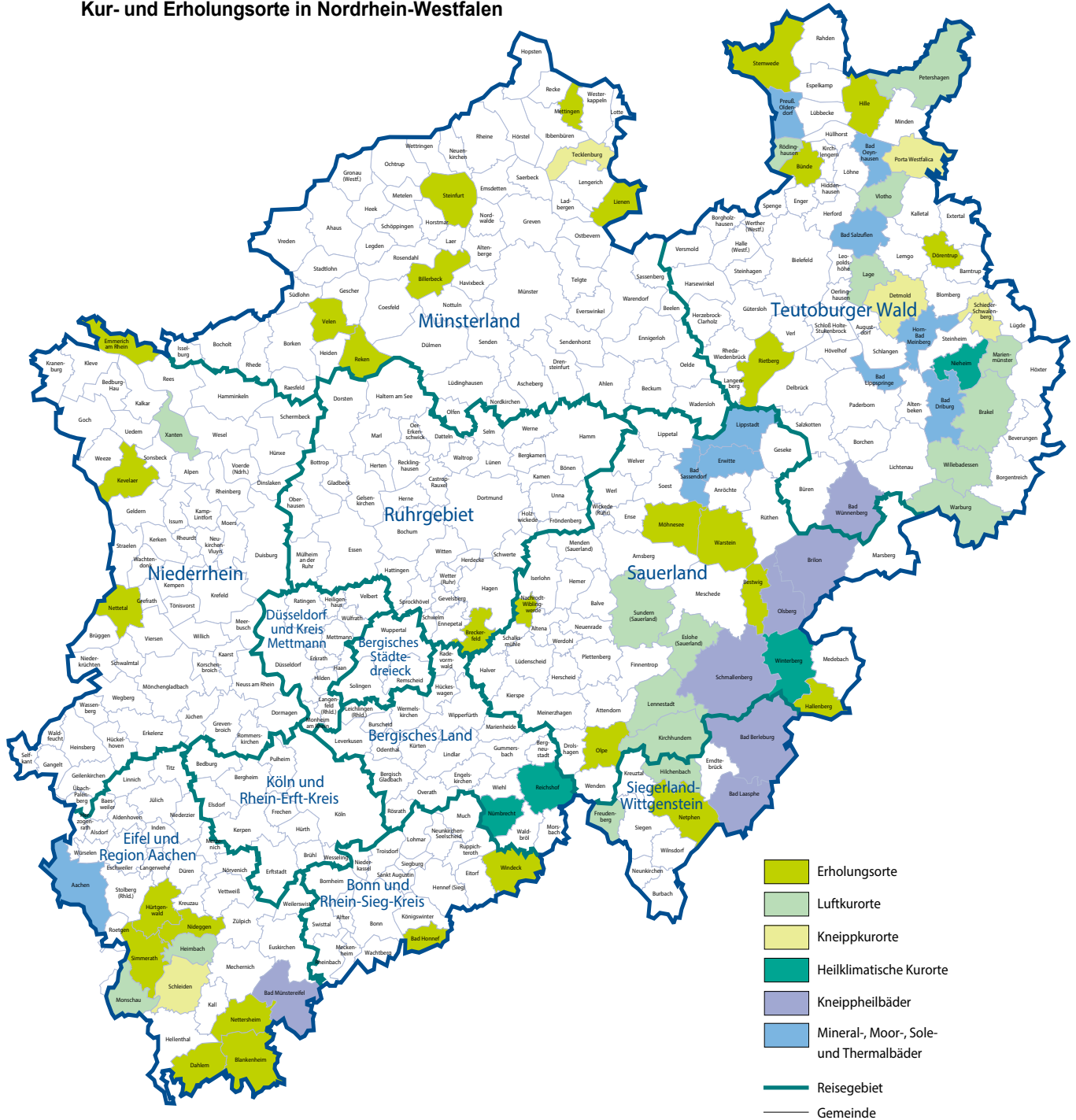

Grafik: IT.NRW

Kurorte und Erholungsorte in Nordrhein-Westfalen

Amtliche Schlüssel-Nummer	Gemeinde	Amtliche Schlüssel-Nummer	Gemeinde
Mineral-, Moor-, Sole- und Thermalbäder		noch: Luftkurort	
334 002	Aachen, Stadt	966 016	Kirchhundem
762 004	Bad Driburg, Stadt	766 040	Lage, Stadt
774 008	Bad Lippspringe, Stadt	966 020	Lenne Stadt, Stadt
770 004	Bad Oeynhausen, Stadt	762 024	Mariental, Stadt
766 008	Bad Salzuflen, Stadt	334 020	Monschau, Stadt
974 008	Bad Sassendorf	770 028	Petershagen, Stadt
974 016	Erwitte, Stadt	758 028	Rödinghausen
766 032	Horn-Bad Meinberg, Stadt	958 044	Sundern (Sauerland), Stadt
974 028	Lippstadt, Stadt	758 036	Vlotho, Stadt
770 036	Preußisch-Oldendorf, Stadt	762 036	Warburg, Stadt
		762 040	Willebadessen, Stadt
		170 052	Xanten, Stadt
Heilklimatischer Kurort		Erholungsort	
762 028	Nieheim, Stadt	382 008	Bad Honnef, Stadt
374 032	Nümbrecht	958 008	Bestwig
374 040	Reichshof	558 008	Billerbeck, Stadt
958 048	Winterberg, Stadt	366 008	Blankenheim
		954 004	Breckerfeld, Stadt
Kneippkurort		758 004	Bünde, Stadt
766 020	Detmold, Stadt	366 012	Dahlem
770 032	Porta Westfalica, Stadt	766 024	Dörentrup
766 060	Schieder-Schwalenberg, Stadt	154 008	Emmerich am Rhein, Stadt
366 036	Schleiden, Stadt	958 020	Hallenberg, Stadt
566 088	Tecklenburg, Stadt	770 012	Hille
		358 016	Hürtgenwald
Kneippheilbad		154 032	Kevelaer, Stadt
970 004	Bad Berleburg, Stadt	566 044	Lienen
970 028	Bad Laasphe, Stadt	566 056	Mettingen
366 004	Bad Münstereifel, Stadt	974 032	Möhnesee
774 040	Bad Wünnenberg, Stadt	962 044	Nachrodt-Wiblingwerde
958 012	Brilon, Stadt	970 032	Netphen, Stadt
958 036	Olsberg, Stadt	366 032	Nettersheim
958 040	Schmallenberg, Stadt	166 016	Nettetal, Stadt
		358 044	Nideggen, Stadt
Luftkurort		966 024	Olpe, Stadt
762 016	Brakel, Stadt	554 044	Reken
958 016	Eslohe (Sauerland)	754 032	Rietberg, Stadt
970 016	Freudenberg, Stadt	334 028	Simmerath
358 012	Heimbach, Stadt	566 084	Steinfurt, Stadt
970 020	Hilchenbach, Stadt	770 044	Stemwede
		554 064	Velen, Stadt
		974 044	Warstein, Stadt
		382 076	Windeck

Stand: Dezember 2018

Veröffentlichungen aus den Bereichen Handel und Verkehr

Entwicklung von Umsatz und Beschäftigung in nordrhein-westfälischen Unternehmen des Einzelhandels, des Kraftfahrzeughandels, des Großhandels und des Gastgewerbes

Inhalt: Jedes der drei monatlich erscheinenden Hefte enthält die vorläufigen Ergebnisse der Umsatzentwicklung und der Entwicklung der Beschäftigtenzahlen als Messzahlen auf der Basis des Jahres 2015 und als prozentuale Abweichung zum Vormonat und zum Vorjahresmonat. Die Ergebnisse werden in einigen Eckzahlen für die wichtigsten Wirtschaftszweige dargestellt.

Einzelhandel:	Artikel-Nr. G11
Gastgewerbe:	Artikel-Nr. G43
Großhandel:	Artikel-Nr. G12
Kraftfahrzeughandel (inkl. Instandhaltung und Reparatur):	Artikel-Nr. G15

Fachliche Auskünfte zu diesen Veröffentlichungen erteilen Ihnen gerne Nicolai Lonny und Yu-Ri Löschner unter Telefon-Nr. 0211 9449-3265 bzw. 0211 9449-3786.

Gäste und Übernachtungen im Reiseverkehr Nordrhein-Westfalens

Inhalt: Das Heft enthält vorläufige Ergebnisse von Ankünften, Übernachtungen und Aufenthaltsdauer der Gäste in nordrhein-westfälischen Beherbergungsstätten sowie die Zahl der Beherbergungsstätten, Gästebetten und die prozentuale Kapazitätsauslastung gegliedert nach Bade-, Kur-, Erholungsorten und sonstigen Gemeinden, nach Betriebsarten, Regionaleinheiten, Reisegebieten und nach Herkunftsländern. Dargestellt wird die Anzahl, die prozentuale Veränderung gegenüber dem Vorjahresmonat sowie die durchschnittliche Aufenthaltsdauer in Tagen.

Artikel-Nr. G41

Fachliche Auskünfte zu diesen Veröffentlichungen erteilen Ihnen gerne Fabio De Leonardis und Michael Schumann unter Telefon-Nr. 0211 9449-3069 bzw. 0211 9449-3818.

Binnenschifffahrt in Nordrhein-Westfalen

Inhalt: Der Monatsbericht enthält die Entwicklung des Güterverkehrs auf den nordrhein-westfälischen Binnenwasserstraßen nach Verkehrsbeziehungen und Güterabteilungen. Dargestellt werden die monatlichen Gütermengen in Tonnen bzw. der Containerumschlag für Nordrhein-Westfalen, die Mengen des Vormonats und des Vorjahresmonats sowie die kumulierten Jahresgütermengen im Vergleich zum Vorjahreszeitraum mit der prozentualen Veränderung.

Artikel-Nr. H21

Fachliche Auskünfte zu dieser Veröffentlichung erteilen Ihnen gerne Annkatrin Büscher und Sabine Schmidt unter Telefon-Nr. 0211 9449 3822 bzw. 0211 9449-3826.

Alle Statistischen Berichte finden Sie als PDF-Datei zum kostenlosen Download unter www.it.nrw in der Rubrik Aktuell / Publikationen.