



und Erden. .	2	x			120	Fasererzeugnisse (ohne Textilien)			
erdgas-	-	-	-	-	1209	Veredlung von Erzeugnissen dieser Güterabteilung			
ergbau					18	Textilien			
und Erden. .	2	x			180	Werkstoffe aus Wolle und Seide			
	962	x	24 479 717	32	1800	Wolle			
	92	x	4 232 700	11	1801	Fasererzeugung			
	22	x	196 962	1	1802	Wolle aus Lammwolle			
	157	x	4 410 627	10	1803	Fasererzeugnisse (ohne Textilien)			
	10	x	9 609 047	79 573	1804	Wolle aus Schaf- und Meerschfaulwolle			
erzeugnisse	6	x	148 315	14	1805	Wolle aus Kaschmir	kg	14	36 845 082
oren,	12	x	485 400	27	1806	Wolle aus Mohair	kg	2	3 029 310
h. g.	42	x	1 211 712	10	1807	Wolle aus anderen Tieren			
	11	x	2 889 581	1 093 160	1808	Wolle aus anderen Tieren (ohne Textilien)			
	4	x	97 457	125 671	1809	Wolle aus anderen Tieren (ohne Textilien)			
(peiseeis)	27	x	1 342 737	8	1810	Wolle aus anderen Tieren (ohne Textilien)			
	4	x	86 542 600	116 088	1811	Wolle aus anderen Tieren (ohne Textilien)			
	26	x	577 201	19	1812	Wolle aus anderen Tieren (ohne Textilien)			
	13	x	460 971	42	1813	Wolle aus anderen Tieren (ohne Textilien)			
	508	x	3 186 592	28	1814	Wolle aus anderen Tieren (ohne Textilien)			
	55	x			1815	Wolle aus anderen Tieren (ohne Textilien)			
	7	x			1816	Wolle aus anderen Tieren (ohne Textilien)			
	41	x	605 557 331	2 454 056	1817	Wolle aus anderen Tieren (ohne Textilien)			
	11	x	124 048 886	727 820	1818	Wolle aus anderen Tieren (ohne Textilien)			
	24	x		474 688	1819	Wolle aus anderen Tieren (ohne Textilien)			
	24	x		465 843	1820	Wolle aus anderen Tieren (ohne Textilien)			
erzeugnisse,					1821	Wolle aus anderen Tieren (ohne Textilien)			
oder zum					1822	Wolle aus anderen Tieren (ohne Textilien)			
in einem Inhalt					1823	Wolle aus anderen Tieren (ohne Textilien)			
	kg				1824	Wolle aus anderen Tieren (ohne Textilien)			
	61	x		786 690	1825	Wolle aus anderen Tieren (ohne Textilien)			
	29	x		453 031	1826	Wolle aus anderen Tieren (ohne Textilien)			
erzeugnisse					1827	Wolle aus anderen Tieren (ohne Textilien)			
Güter-					1828	Wolle aus anderen Tieren (ohne Textilien)			

## Statistische Berichte

### Gäste und Übernachtungen im Reiseverkehr Nordrhein-Westfalens

Juni 2024



# **Gäste und Übernachtungen im Reiseverkehr Nordrhein-Westfalens**

**Juni 2024**

Herausgegeben von  
Information und Technik Nordrhein-Westfalen, Statistisches Landesamt  
Mauerstraße 51, 40476 Düsseldorf • Postfach 10 11 05, 40002 Düsseldorf  
Telefon +49211 9449-01 • Telefax +49211 9449-8000  
Internet: <http://www.it.nrw>  
E-Mail: [poststelle@it.nrw.de](mailto:poststelle@it.nrw.de)

Erschienen im August 2024

Alle Statistischen Berichte finden Sie als PDF-Datei zum kostenlosen  
Download in unserer Internet-Rubrik Aktuell / Publikationen.  
© IT.NRW, Statistisches Landesamt, Düsseldorf, 2024. Dieses Werk ist lizenziert unter  
der Datenlizenz Deutschland - Namensnennung - Version 2.0.  
Auszugsweise Vervielfältigung und Verbreitung mit Quellenangabe gestattet.

# Inhalt

	Seite
<b>Vorbemerkungen</b> .....	4
<b>Hinweis</b> .....	5
<b>Grafiken</b> .....	6
 <b>Tabellenteil</b>	
1. Entwicklung der Ankünfte und Übernachtungen .....	8
2. Kapazität und Leistung der Beherbergungsstätten im Juni 2024 nach	
2.1 Verwaltungsbezirken .....	9
2.2 Gemeindegruppen und Betriebsarten .....	23
2.3 Reisegebieten und Betriebsarten .....	27
2.4 Reisegebieten und Herkunftsländern .....	31
3. Leistung der Beherbergungsstätten von Januar bis Juni 2024 nach	
3.1 Verwaltungsbezirken .....	44
3.2 Gemeindegruppen und Betriebsarten .....	58
3.3 Reisegebieten und Betriebsarten .....	62
3.4 Reisegebieten und Herkunftsländern .....	66
4.1 Leistung der Campingplätze nach Herkunftsländern .....	79
4.2 Leistung der Campingplätze nach Herkunftsländern – kumulierte Ergebnisse .....	80
 <b>Karte</b>	
Reisegebiete in Nordrhein-Westfalen .....	81
Übersicht der Reisegebiete / Regionen in Nordrhein-Westfalen .....	82
 <b>Karte</b>	
Kur- und Erholungsorte in Nordrhein-Westfalen .....	83
Verzeichnis der Kurorte und Erholungsorte in Nordrhein-Westfalen .....	84
 <b>Veröffentlichungen</b> .....	85

## Vorbemerkungen

In der Beherbergungsstatistik des Reiseverkehrs werden monatlich die angekommenen Gäste und Gästeübernachtungen in Beherbergungsbetrieben und auf Campingplätzen erfasst, wobei die Gäste aus dem Ausland nach dem Herkunftsland (ständiger Wohnsitz) untergliedert werden. Bei Beherbergungsbetrieben wird die Zahl der angebotenen Betten und bei Campingplätzen die Zahl der angebotenen Stellplätze erhoben. Einmal jährlich wird bei Betrieben der klassischen Hotellerie zum Stichtag 31. Juli die Zahl der angebotenen Gästezimmer erfasst und in der Juli-Ausgabe dieses Berichts veröffentlicht.

Die Rechtsgrundlage dieser Erhebung ist das „Gesetz zur Neuordnung der Statistik über die Beherbergung im Reiseverkehr (Beherbergungsstatistikgesetz – BeherbStatG) vom 22. Mai. 2002“ (BGBl. I S. 1642), zuletzt geändert durch Artikel 11 des Gesetzes vom 28. Juli 2015 (BGBl. I S. 1400). Nach § 3 (I) dieses Gesetzes werden nur Beherbergungsbetriebe in die Erhebung einbezogen, die zehn und mehr Schlafgelegenheiten bzw. bei Campingplätzen zehn und mehr Stellplätze aufweisen.

### Darstellung der Ergebnisse

Die vorliegenden Monatsergebnisse enthalten vorläufige Zahlen. In der Regel weichen aber die endgültigen Ergebnisse nur geringfügig davon ab. In den aufsummierten Teiljahresergebnissen im zweiten Teil des Berichtes fließen jeweils nachträgliche Meldungen von Beherbergungsbetrieben ein, so dass diese Ergebnisse im Laufes des Jahres beständiger werden.

Zurzeit gibt es in Nordrhein-Westfalen zwei Gemeinden (von 396), die keine Beherbergungsstätte mit zehn und mehr Betten haben. Sie werden in der Erhebung nicht berücksichtigt.

Die Zahl der prädikatisierten Orte in Nordrhein-Westfalen beträgt zurzeit 72. Darunter befinden sich 10 Mineral-, Moor-, Sole- und Thermalbäder, 4 Heilklimatische Kurorte, 5 Kneippkurorte, 7 Kneippheilbäder, 16 Luftkurorte und 30 Erholungsorte. Eine Übersicht der Lage dieser Orte finden Sie am Ende des Berichtes.

## Hinweis

Abweichungen in den Summen ergeben sich aus dem Runden der Einzelwerte

Eventuelle Abweichungen der Monatswerte in Tabelle 1 gegenüber den Monatswerten vorangegangener Statistischer Berichte ergeben sich durch Nachmeldungen.

## Zeichenerklärung

0	weniger als die Hälfte von 1 in der letzten besetzten Stelle, jedoch mehr als nichts
—	nichts vorhanden (genau null)
...	Angabe fällt später an
x	Tabellenfach gesperrt, weil Aussage nicht sinnvoll
.	Zahlenwert unbekannt oder geheim zu halten

### Gästeankünfte in Nordrhein-Westfalen – Anzahl in Millionen und Veränderung in Prozent

Gästeankünfte in Millionen

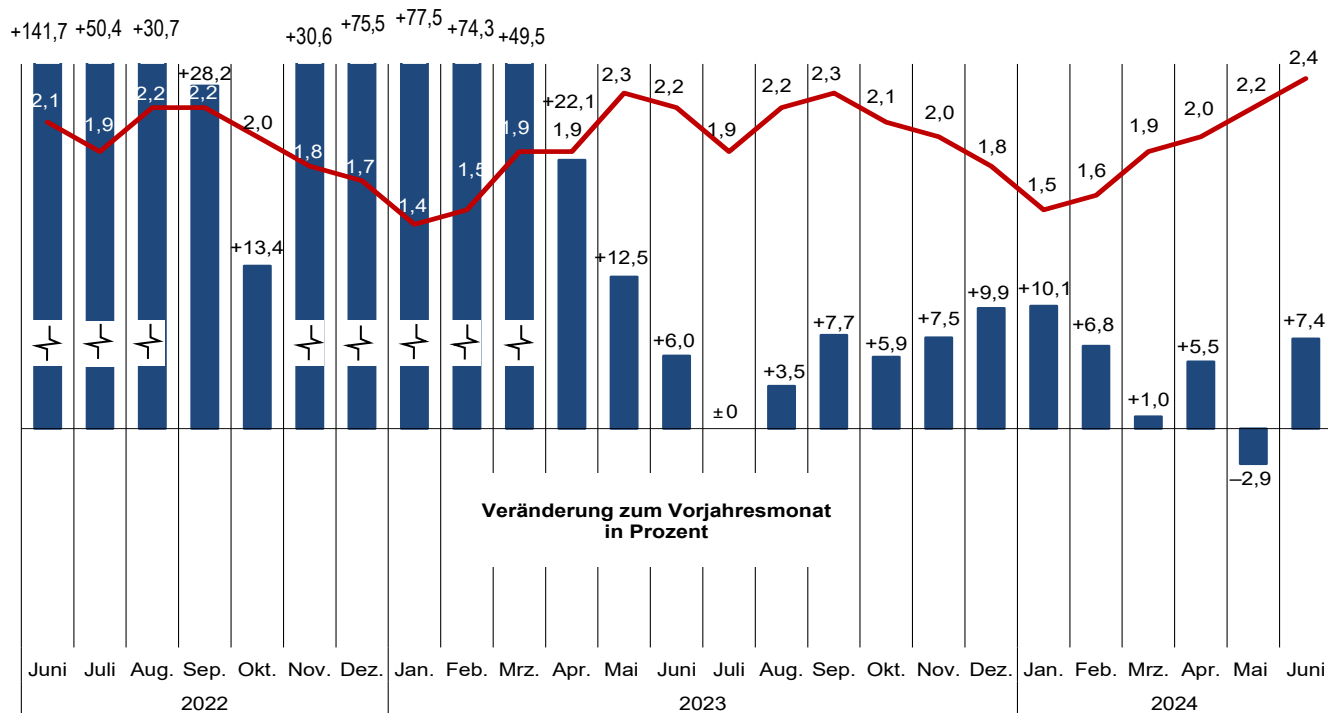

Grafik: IT.NRW

### Gästeübernachtungen in Nordrhein-Westfalen – Anzahl in Millionen und Veränderung in Prozent

Gästeübernachtungen in Millionen

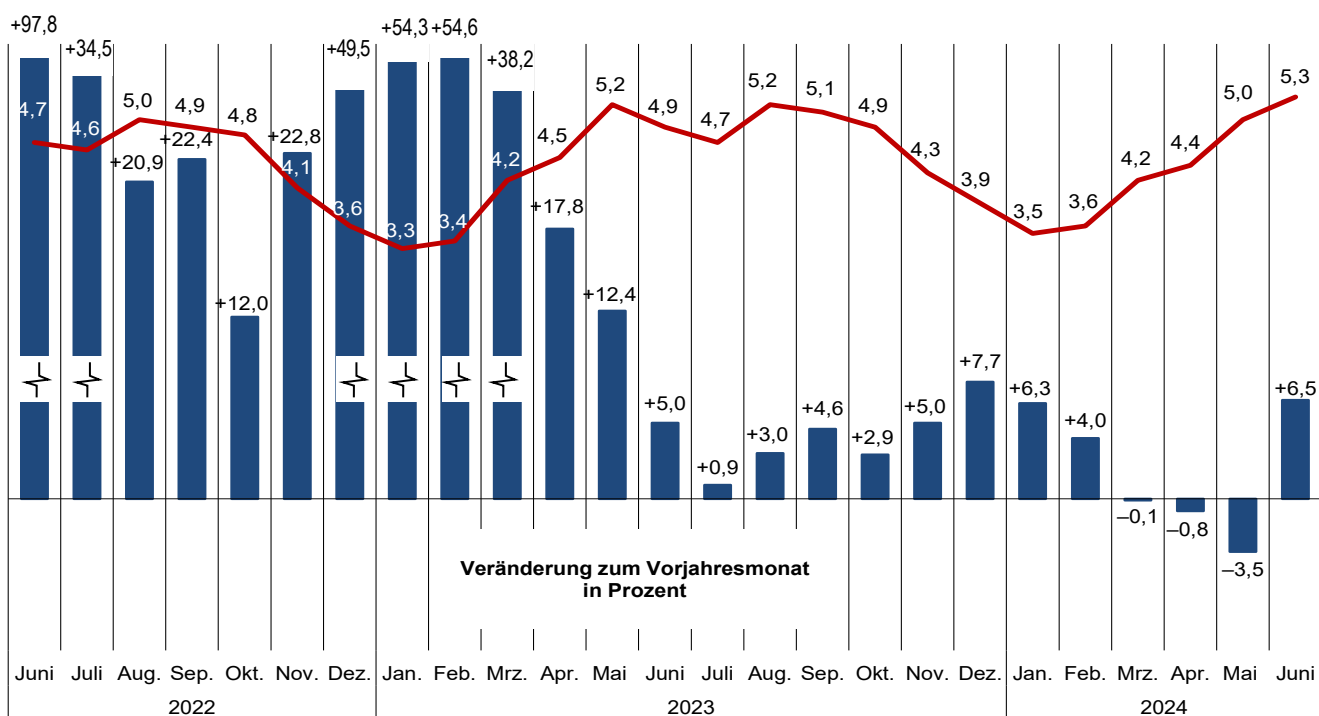

Grafik: IT.NRW

**Übernachtungen in NRW je 1 000 Einwohnerinnen und Einwohner nach Reisegebieten  
sowie Anteil der deutschen und ausländischen Gäste im Juni 2024**

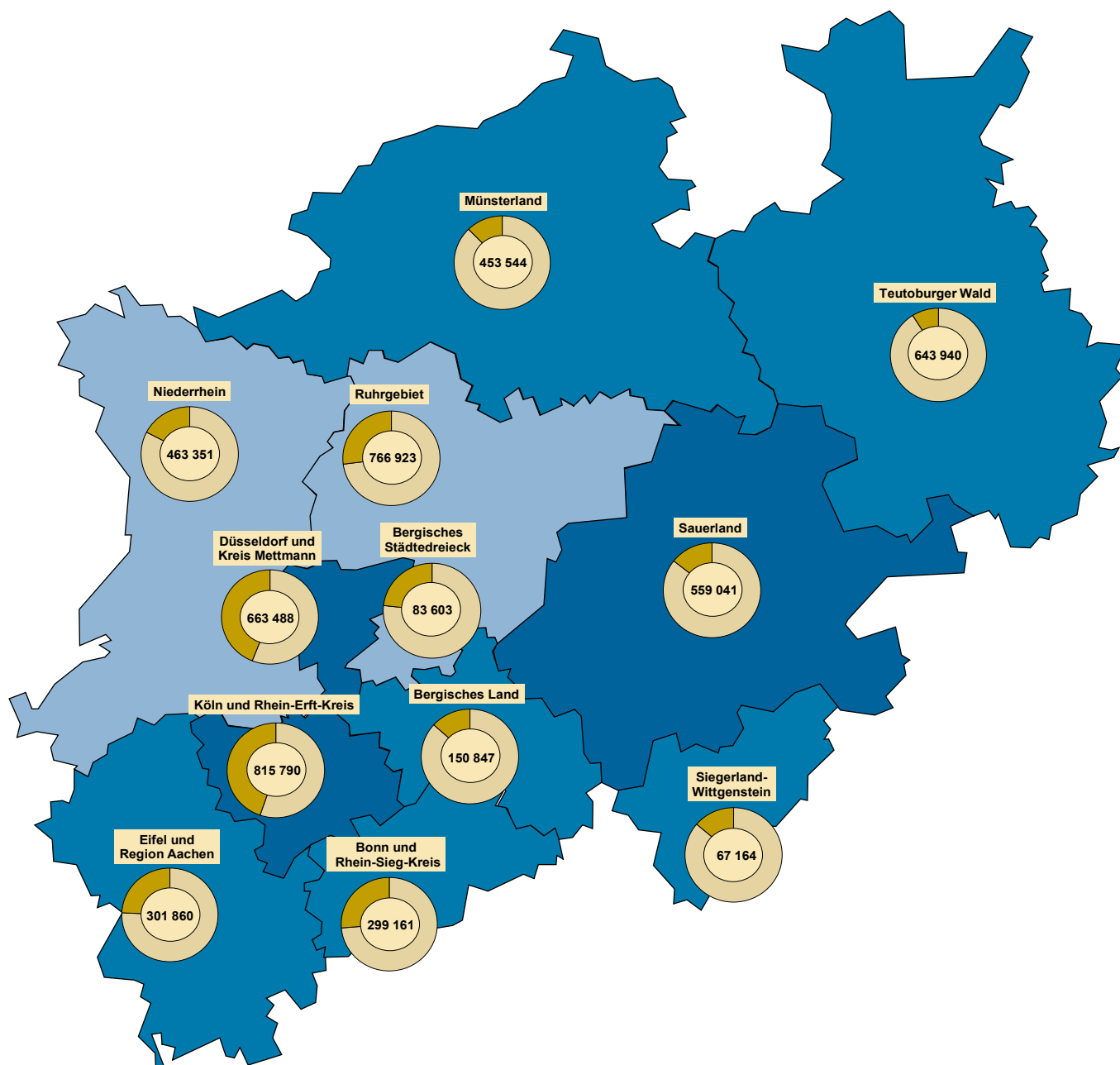

**Beherbergungsintensität der  
Übernachtungen je 1 000 Einwohnerinnen und Einwohner**

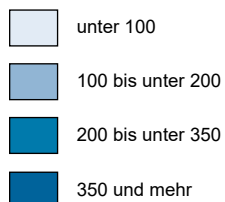

**Kreisdiagramme**

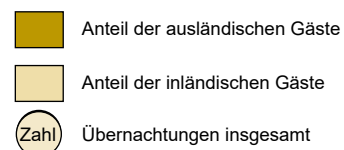

Grafik: IT.NRW



## 1. Entwicklung der Ankünfte und Übernachtungen

Zeitraum		Ankünfte		Übernachtungen		Ankünfte		Übernachtungen	
		aller Gäste	ausländischer Gäste	aller Gäste	ausländischer Gäste	aller Gäste	ausländischer Gäste	aller Gäste	ausländischer Gäste
		Anzahl				Veränderungen zum Vorjahresmonat in %			
2022	Januar	784 878	141 725	2 134 306	323 439	+253,8	+460,1	+137,5	+284,2
	Februar	853 994	150 105	2 228 972	354 149	+251,7	+462,4	+126,6	+301,5
	März	1 245 132	194 796	3 063 102	436 658	+270,9	+419,0	+148,0	+279,2
	April	1 580 820	278 705	3 792 493	591 340	+429,6	+703,9	+239,3	+437,5
	Mai	2 056 002	362 542	4 612 893	761 211	+404,9	+763,1	+235,2	+520,7
	Juni	2 079 702	361 348	4 709 939	758 767	+141,7	+332,0	+97,8	+272,3
	Juli	1 922 751	401 580	4 635 846	875 502	+50,4	+130,6	+34,5	+105,5
	August	2 160 887	438 672	5 045 103	984 858	+30,7	+87,6	+20,9	+81,2
	September	2 163 276	393 000	4 856 774	842 315	+28,2	+62,5	+22,4	+57,5
	Oktober	1 980 522	401 732	4 764 600	890 831	+13,4	+41,9	+12,0	+40,7
	November	1 826 516	382 262	4 051 116	779 907	+30,6	+57,8	+22,8	+50,5
	Dezember	1 668 724	466 190	3 639 477	887 317	+75,5	+120,0	+49,5	+99,6
2023	Januar	1 393 547	285 750	3 292 298	614 181	+77,5	+101,6	+54,3	+89,9
	Februar	1 488 099	313 215	3 447 002	695 100	+74,3	+108,7	+54,6	+96,3
	März	1 861 851	350 005	4 233 560	764 322	+49,5	+79,7	+38,2	+75,0
	April	1 930 195	387 585	4 466 714	805 046	+22,1	+39,1	+17,8	+36,1
	Mai	2 311 998	476 231	5 183 027	1 001 740	+12,5	+31,4	+12,4	+31,6
	Juni	2 205 040	440 009	4 946 921	926 100	+6,0	+21,8	+5,0	+22,1
	Juli	1 923 564	444 555	4 675 531	959 935	–	+10,7	+0,9	+9,6
	August	2 235 747	484 326	5 195 621	1 089 149	+3,5	+10,4	+3,0	+10,6
	September	2 330 714	439 992	5 080 789	905 536	+7,7	+12,0	+4,6	+7,5
	Oktober	2 096 875	461 810	4 904 256	982 344	+5,9	+15,0	+2,9	+10,3
	November	1 964 385	422 291	4 254 751	830 348	+7,5	+10,5	+5,0	+6,5
	Dezember	1 833 227	539 536	3 918 745	1 002 934	+9,9	+15,7	+7,7	+13,0
2024	Januar	1 534 684	339 845	3 499 754	705 195	+10,1	+18,9	+6,3	+14,8
	Februar	1 589 483	326 344	3 585 558	697 320	+6,8	+4,2	+4,0	+0,3
	März	1 879 583	378 307	4 229 596	764 580	+1,0	+8,1	–0,1	–
	April	2 036 409	423 306	4 428 955	836 672	+5,5	+9,2	–0,8	+3,9
	Mai	2 245 659	464 797	5 003 275	941 892	–2,9	–2,4	–3,5	–6,0
	Juni	2 368 138	642 104	5 268 712	1 339 409	+7,4	+45,9	+6,5	+44,6
	Juli	...	...	...	...	...	...	...	...
	August	...	...	...	...	...	...	...	...
	September	...	...	...	...	...	...	...	...
	Oktober	...	...	...	...	...	...	...	...
	November	...	...	...	...	...	...	...	...
	Dezember	...	...	...	...	...	...	...	...

## 2.1 Kapazität und Leistung der Beherbergungsstätten nach Verwaltungsbezirken

Juni 2024

Amtliche Schlüsselnummer	Verwaltungsbezirk	Betriebe		Betten			Mittlere Aufenthaltsdauer <sup>3)</sup>	
		geöffnete	Veränderung <sup>1)</sup>	angebotene	Veränderung <sup>1)</sup>	mittlere Auslastung <sup>2)</sup>	aller Gäste	ausländischer Gäste
<b>111 000</b>	<b>Kreisfreie Städte</b>							
<b>112 000</b>	<b>Düsseldorf</b>	<b>213</b>	<b>+0,5</b>	<b>35 899</b>	<b>+0,6</b>	<b>52,6</b>	<b>1,8</b>	<b>2,0</b>
<b>113 000</b>	<b>Duisburg</b>	<b>45</b>	<b>–</b>	<b>3 845</b>	<b>–3,1</b>	<b>48,5</b>	<b>1,9</b>	<b>2,1</b>
<b>114 000</b>	<b>Essen</b>	<b>112</b>	<b>+4,7</b>	<b>12 083</b>	<b>–0,7</b>	<b>52,1</b>	<b>2,0</b>	<b>2,2</b>
<b>116 000</b>	<b>Krefeld</b>	<b>22</b>	<b>–</b>	<b>2 011</b>	<b>+6,8</b>	<b>49,3</b>	<b>1,8</b>	<b>1,9</b>
<b>117 000</b>	<b>Mönchengladbach</b>	<b>29</b>	<b>–6,5</b>	<b>2 531</b>	<b>–10,7</b>	<b>51,1</b>	<b>2,0</b>	<b>1,9</b>
<b>119 000</b>	<b>Mülheim an der Ruhr</b>	<b>20</b>	<b>–13,0</b>	<b>1 255</b>	<b>–8,3</b>	<b>47,1</b>	<b>2,1</b>	<b>2,7</b>
<b>120 000</b>	<b>Oberhausen</b>	<b>34</b>	<b>+9,7</b>	<b>3 926</b>	<b>+3,9</b>	<b>46,9</b>	<b>2,0</b>	<b>2,1</b>
<b>122 000</b>	<b>Remscheid</b>	<b>14</b>	<b>–6,7</b>	<b>708</b>	<b>–17,6</b>	<b>39,6</b>	<b>2,0</b>	<b>2,2</b>
<b>124 000</b>	<b>Solingen</b>	<b>15</b>	<b>+7,1</b>	<b>812</b>	<b>+4,1</b>	<b>37,9</b>	<b>2,1</b>	<b>2,4</b>
	<b>Wuppertal</b>	<b>42</b>	<b>–2,3</b>	<b>4 007</b>	<b>–4,0</b>	<b>54,4</b>	<b>2,6</b>	<b>2,1</b>
<b>154 000</b>	<b>Kreis Kleve</b>	<b>112</b>	<b>–7,4</b>	<b>5 406</b>	<b>–3,4</b>	<b>44,8</b>	<b>2,2</b>	<b>2,0</b>
154 004	Bedburg-Hau	2	–	14	+16,7	.	.	.
154 008	Emmerich am Rhein, Stadt	11	–8,3	248	–8,1	51,6	2,0	2,0
154 012	Geldern, Stadt	12	–	599	–3,1	59,9	3,4	2,2
154 016	Goch, Stadt	9	–18,2	430	–9,3	54,2	2,2	2,0
154 020	Issum	4	–	55	–	71,3	3,1	2,9
154 024	Kalkar, Stadt	7	–12,5	1 216	+3,6	24,0	2,0	1,6
154 028	Kerken	6	–	73	+5,8	25,3	1,5	3,7
154 032	Kevelaer, Stadt	14	–6,7	614	–9,4	37,6	2,0	2,7
154 036	Kleve, Stadt	10	–	591	+12,1	45,2	1,9	1,7
154 040	Kranenburg	4	–	260	–	70,1	2,7	2,1
154 044	Rees, Stadt	9	–	225	–20,8	61,6	2,0	1,6
154 048	Rheurdt	3	–	109	–	45,7	2,5	2,0
154 052	Straelen, Stadt	7	–12,5	173	–14,4	50,5	2,0	1,7
154 056	Uedem	4	–20,0	210	–5,4	77,5	3,4	1,5
154 060	Wachtendonk	4	–20,0	140	–15,2	.	.	.
154 064	Weeze	6	–14,3	449	–6,1	41,5	1,5	1,7
<b>158 000</b>	<b>Kreis Mettmann</b>	<b>89</b>	<b>–2,2</b>	<b>6 894</b>	<b>–7,7</b>	<b>44,3</b>	<b>2,0</b>	<b>2,1</b>
158 004	Erkrath, Stadt	4	–	184	–	49,5	1,6	1,5
158 008	Haan, Stadt	5	–	432	+1,2	42,5	1,9	2,4
158 012	Heiligenhaus, Stadt	4	–	210	–	.	.	.
158 016	Hilden, Stadt	11	–	1 020	–3,3	38,5	2,3	2,5
158 020	Langenfeld (Rhld.), Stadt	10	–	388	–3,5	48,3	2,0	2,2
158 024	Mettmann, Stadt	8	–	873	–12,5	43,7	2,0	2,2
158 026	Monheim am Rhein, Stadt	8	–	802	+2,2	39,8	1,6	1,9
158 028	Ratingen, Stadt	25	–7,4	2 448	–14,0	47,1	1,9	1,9
158 032	Velbert, Stadt	12	–	471	–6,4	47,3	2,6	2,3
158 036	Wülfrath, Stadt	2	–	66	+4,8	.	.	.
<b>162 000</b>	<b>Rhein-Kreis Neuss</b>	<b>84</b>	<b>+2,4</b>	<b>6 120</b>	<b>+4,1</b>	<b>46,5</b>	<b>2,5</b>	<b>2,3</b>
162 004	Dormagen, Stadt	16	–	745	+1,6	49,0	2,9	2,4
162 008	Grevenbroich, Stadt	12	+9,1	590	+0,9	44,2	2,8	2,0
162 012	Jüchen, Stadt	3	–	108	–5,3	38,7	1,9	1,8
162 016	Kaarst, Stadt	8	–	515	–0,2	40,1	1,7	1,9
162 020	Korschenbroich, Stadt	7	–	329	–1,5	88,2	10,9	2,6
162 022	Meerbusch, Stadt	19	+5,6	999	+7,2	58,8	4,2	3,7
162 024	Neuss, Stadt	16	–	2 782	+6,5	38,9	1,8	2,2
162 028	Rommerskirchen	3	–	52	–	18,1	2,0	2,4
<b>166 000</b>	<b>Kreis Viersen</b>	<b>56</b>	<b>–5,1</b>	<b>2 600</b>	<b>–</b>	<b>42,9</b>	<b>2,3</b>	<b>2,2</b>
166 004	Brüggen	6	–25,0	338	–10,8	26,1	5,1	2,1
166 008	Grefrath	3	–25,0	194	+3,2	35,7	2,3	2,5
166 012	Kempfen, Stadt	7	–	340	+13,3	26,3	3,1	2,3
166 016	Nettetal, Stadt	12	–	873	+2,6	52,9	1,8	1,4
166 020	Niederkrüchten	8	–	63	–4,5	50,3	2,5	2,0
166 024	Schwalmtal	2	–	49	–3,9	.	.	.
166 028	Tönisvorst, Stadt	2	–	37	–	.	.	.
166 032	Viersen, Stadt	7	+16,7	195	+11,4	41,7	1,6	1,7
166 036	Willich, Stadt	9	–10,0	511	–7,8	50,3	2,2	2,7
<b>170 000</b>	<b>Kreis Wesel</b>	<b>101</b>	<b>–1,0</b>	<b>4 859</b>	<b>+4,9</b>	<b>49,8</b>	<b>2,3</b>	<b>2,4</b>
170 004	Alpen	4	–	96	–	50,5	2,3	2,3
170 008	Dinslaken, Stadt	7	–	291	–0,3	48,1	2,2	3,1
170 012	Hamminkeln, Stadt	8	–	495	+54,7	60,8	5,2	12,8
170 016	Hünxe	4	–	93	–	.	.	.
170 020	Kamp-Lintfort, Stadt	5	–	362	–	44,7	1,7	1,7

1) Veränderung gegenüber dem Vorjahresmonat in % – 2) mittlere Auslastung = (Übernachtungen / angebotene Bettentage) \* 100 – 3) mittlere Aufenthaltsdauer (in Tagen) = Übernachtungen / Ankünfte

## Noch: 2.1 Kapazität und Leistung der Beherbergungsstätten nach Verwaltungsbezirken

Juni 2024

Amtliche Schlüsselnummer	Verwaltungsbezirk	Ankünfte				Übernachtungen			
		aller Gäste	Veränderung <sup>1)</sup>	ausländischer Gäste	Veränderung <sup>1)</sup>	aller Gäste	Veränderung <sup>1)</sup>	ausländischer Gäste	Veränderung <sup>1)</sup>
<b>111 000</b>	<b>Kreisfreie Städte</b>								
<b>112 000</b>	<b>Düsseldorf</b>	<b>309 489</b>	<b>+7,5</b>	<b>132 348</b>	<b>+47,6</b>	<b>571 752</b>	<b>+15,6</b>	<b>265 909</b>	<b>+55,1</b>
<b>114 000</b>	<b>Duisburg</b>	<b>28 696</b>	<b>-8,4</b>	<b>6 596</b>	<b>+3,4</b>	<b>55 918</b>	<b>-9,5</b>	<b>13 571</b>	<b>+9,3</b>
<b>113 000</b>	<b>Essen</b>	<b>98 017</b>	<b>+19,7</b>	<b>31 000</b>	<b>+94,8</b>	<b>193 233</b>	<b>+25,0</b>	<b>67 104</b>	<b>+120,1</b>
<b>114 000</b>	<b>Krefeld</b>	<b>16 714</b>	<b>+63,2</b>	<b>3 405</b>	<b>+32,9</b>	<b>29 721</b>	<b>+57,9</b>	<b>6 617</b>	<b>+45,1</b>
<b>116 000</b>	<b>Mönchengladbach</b>	<b>19 292</b>	<b>+2,5</b>	<b>4 873</b>	<b>+42,7</b>	<b>38 770</b>	<b>+4,4</b>	<b>9 096</b>	<b>+32,8</b>
<b>117 000</b>	<b>Mülheim an der Ruhr</b>	<b>8 509</b>	<b>+1,6</b>	<b>1 648</b>	<b>+30,2</b>	<b>17 721</b>	<b>+12,8</b>	<b>4 523</b>	<b>+53,5</b>
<b>119 000</b>	<b>Oberhausen</b>	<b>27 669</b>	<b>+24,3</b>	<b>5 933</b>	<b>+53,0</b>	<b>56 711</b>	<b>+18,3</b>	<b>12 254</b>	<b>+53,5</b>
<b>120 000</b>	<b>Remscheid</b>	<b>4 169</b>	<b>-4,2</b>	<b>831</b>	<b>+47,3</b>	<b>8 415</b>	<b>-5,2</b>	<b>1 828</b>	<b>+47,3</b>
<b>122 000</b>	<b>Solingen</b>	<b>4 594</b>	<b>+14,5</b>	<b>788</b>	<b>+24,3</b>	<b>9 758</b>	<b>+4,9</b>	<b>1 929</b>	<b>+26,2</b>
<b>124 000</b>	<b>Wuppertal</b>	<b>25 598</b>	<b>+6,3</b>	<b>7 412</b>	<b>+81,8</b>	<b>65 430</b>	<b>+14,5</b>	<b>15 674</b>	<b>+106,6</b>
<b>154 000</b>	<b>Kreis Kleve</b>	<b>44 144</b>	<b>-4,6</b>	<b>6 286</b>	<b>-30,1</b>	<b>95 546</b>	<b>-4,7</b>	<b>12 691</b>	<b>-26,1</b>
154 004	Bedburg-Hau	.	.	.	.	.	.	.	.
154 008	Emmerich am Rhein, Stadt	3 402	-8,3	670	-6,9	6 914	-11,1	1 308	-9,9
154 012	Geldern, Stadt	3 543	+6,2	238	-3,6	12 065	+12,3	514	+23,6
154 016	Goch, Stadt	5 714	+11,7	1 191	+18,3	12 419	+7,8	2 398	+4,6
154 020	Issum	536	+30,4	95	+50,8	1 680	+60,0	273	+110,0
154 024	Kalkar, Stadt	7 311	-34,3	971	-67,3	14 280	-39,5	1 593	-71,1
154 028	Kerken	1 152	+12,8	70	+4,5	1 709	-16,0	256	+29,3
154 032	Kevelaer, Stadt	4 583	-10,2	645	-14,2	9 185	-15,5	1 730	+6,8
154 036	Kleve, Stadt	4 730	+13,3	580	-37,9	8 879	+23,6	992	-37,8
154 040	Kranenburg	2 106	+8,1	383	-51,1	5 747	+20,3	806	-37,4
154 044	Rees, Stadt	2 643	-2,3	505	+134,9	5 193	+3,4	830	+108,5
154 048	Rheurdt	643	+22,0	7	+16,7	1 577	+24,7	14	+16,7
154 052	Straelen, Stadt	1 741	-3,7	220	-14,7	3 436	-2,4	376	-46,1
154 056	Uedem	1 456	+37,1	13	-13,3	4 963	+27,0	19	-9,5
154 060	Wachtendonk	.	.	.	.	.	.	.	.
154 064	Weeze	3 691	+4,5	640	-29,0	5 664	+2,9	1 101	-24,5
<b>158 000</b>	<b>Kreis Mettmann</b>	<b>46 646</b>	<b>+13,8</b>	<b>12 590</b>	<b>+33,2</b>	<b>91 736</b>	<b>+20,0</b>	<b>26 199</b>	<b>+35,3</b>
158 004	Erkrath, Stadt	1 751	+12,1	756	+350,0	2 735	+35,9	1 168	+297,3
158 008	Haan, Stadt	2 835	+6,6	416	+28,0	5 504	+7,9	1 014	+45,1
158 012	Heiligenhaus, Stadt	.	.	.	.	.	.	.	.
158 016	Hilden, Stadt	5 091	+23,4	1 246	+95,9	11 782	+24,5	3 065	+79,6
158 020	Langenfeld (Rhld.), Stadt	2 841	+46,4	527	+36,9	5 618	+61,5	1 143	+55,1
158 024	Mettmann, Stadt	5 712	+32,3	1 417	+41,0	11 440	+37,5	3 127	+35,9
158 026	Monheim am Rhein, Stadt	5 831	+28,2	1 238	+82,3	9 595	+12,4	2 353	+55,5
158 028	Ratingen, Stadt	18 335	+3,7	6 484	+12,5	34 594	+8,2	12 443	+12,9
158 032	Velbert, Stadt	2 586	-11,8	253	-28,9	6 687	+28,3	590	-11,5
158 036	Wülfrath, Stadt	.	.	.	.	.	.	.	.
<b>162 000</b>	<b>Rhein-Kreis Neuss</b>	<b>34 563</b>	<b>+12,8</b>	<b>7 498</b>	<b>+38,1</b>	<b>86 367</b>	<b>+7,9</b>	<b>17 410</b>	<b>+31,2</b>
162 004	Dormagen, Stadt	3 853	+11,3	962	+51,7	11 059	+1,3	2 343	+28,2
162 008	Grevenbroich, Stadt	2 776	+37,1	720	+207,7	7 819	+22,1	1 436	+230,1
162 012	Jüchen, Stadt	660	+14,4	102	+10,9	1 254	-3,5	188	-61,4
162 016	Kaarst, Stadt	3 547	+15,1	773	+45,6	6 193	+33,0	1 484	+74,4
162 020	Korschenbroich, Stadt	796	+12,1	36	+176,9	8 705	+7,5	92	+124,4
162 022	Meerbusch, Stadt	4 409	+22,0	791	+71,2	18 563	+13,9	2 953	+13,5
162 024	Neuss, Stadt	18 383	+8,0	4 078	+19,0	32 492	+1,6	8 827	+27,6
162 028	Rommerskirchen	139	-	36	-5,3	282	-23,8	87	-17,1
<b>166 000</b>	<b>Kreis Viersen</b>	<b>18 297</b>	<b>+5,1</b>	<b>1 665</b>	<b>+5,0</b>	<b>42 027</b>	<b>+13,8</b>	<b>3 588</b>	<b>+11,3</b>
166 004	Brüggen	1 718	-4,9	175	-34,2	8 785	+79,2	359	-39,0
166 008	Grefrath	906	-10,2	57	+7,5	2 068	-18,8	142	+69,0
166 012	Kempfen, Stadt	1 213	+4,1	94	-40,5	3 746	+1,4	212	-43,6
166 016	Nettetal, Stadt	7 840	+7,3	305	-4,7	13 861	+7,0	418	-13,8
166 020	Niederkrüchten	916	-17,6	98	-33,8	2 305	-12,1	200	-30,6
166 024	Schwalmtal	.	.	.	.	.	.	.	.
166 028	Tönisvorst, Stadt	.	.	.	.	.	.	.	.
166 032	Viersen, Stadt	1 525	+50,1	135	+2,3	2 439	+35,1	227	+6,1
166 036	Willich, Stadt	3 462	+3,6	675	+65,0	7 706	+4,0	1 840	+78,1
<b>170 000</b>	<b>Kreis Wesel</b>	<b>38 613</b>	<b>-0,9</b>	<b>5 392</b>	<b>+21,2</b>	<b>86 951</b>	<b>+3,9</b>	<b>13 124</b>	<b>+25,1</b>
170 004	Alpen	779	+6,9	104	-	1 828	+17,4	242	-18,0
170 008	Dinslaken, Stadt	2 007	+10,5	272	+66,9	4 411	+14,0	846	+98,6
170 012	Hamminkeln, Stadt	2 367	-13,4	71	-7,8	12 284	+15,6	911	+12,2
170 016	Hünxe	.	.	.	.	.	.	.	.
170 020	Kamp-Lintfort, Stadt	2 771	-1,6	203	+19,4	4 849	+7,0	349	+34,2

Anmerkungen Seite 9

## Noch: 2.1 Kapazität und Leistung der Beherbergungsstätten nach Verwaltungsbezirken

Juni 2024

Amtliche Schlüssel- nummer	Verwaltungsbezirk	Betriebe		Betten			Mittlere Aufenthaltsdauer <sup>3)</sup>	
		geöffnete	Veränderung <sup>1)</sup>	angebotene	Veränderung <sup>1)</sup>	mittlere Auslastung <sup>2)</sup>	aller Gäste	ausländischer Gäste
	<b>Noch: Kreis Wesel</b>							
170 024	Moers, Stadt	15	-6,3	779	-1,4	50,4	2,7	2,7
170 028	Neukirchen-Vluyn, Stadt	2	-	184	-17,9	.	.	.
170 032	Rheinberg, Stadt	4	-	135	-	33,3	2,0	1,7
170 036	Schermbeck	10	-	579	+19,4	52,1	2,1	3,0
170 040	Sonsbeck	5	-16,7	175	-13,4	46,4	2,6	1,8
170 044	Voerde (Niederrhein), Stadt	3	-	149	-1,3	39,8	2,0	1,3
170 048	Wesel, Stadt	14	-	784	-0,6	48,8	1,6	2,2
170 052	Xanten, Stadt	20	+5,3	737	+6,5	54,5	2,0	2,3
<b>100 000</b>	<b>Reg.-Bez. Düsseldorf</b>	<b>988</b>	<b>-1,0</b>	<b>92 956</b>	<b>-0,8</b>	<b>49,9</b>	<b>2,0</b>	<b>2,1</b>
	<b>Kreisfreie Städte</b>							
<b>314 000</b>	<b>Bonn</b>	<b>89</b>	<b>-</b>	<b>9 997</b>	<b>+0,2</b>	<b>55,0</b>	<b>2,1</b>	<b>2,6</b>
<b>315 000</b>	<b>Köln</b>	<b>255</b>	<b>-1,5</b>	<b>38 289</b>	<b>+3,4</b>	<b>57,8</b>	<b>1,8</b>	<b>1,9</b>
<b>316 000</b>	<b>Leverkusen</b>	<b>19</b>	<b>-9,5</b>	<b>1 412</b>	<b>+0,4</b>	<b>50,1</b>	<b>2,0</b>	<b>2,3</b>
	<b>Städteregion Aachen</b>	<b>187</b>	<b>-</b>	<b>9 967</b>	<b>+0,4</b>	<b>50,2</b>	<b>2,1</b>	<b>1,7</b>
334 002	Aachen, kreisfreie Stadt	57	+1,8	5 520	+1,2	56,7	1,9	1,6
334 004	Alsdorf, Stadt	5	-	118	-	42,3	2,3	1,8
334 008	Baesweiler, Stadt	4	-20,0	155	-17,6	33,9	2,1	2,5
334 012	Eschweiler, Stadt	12	-	398	+7,3	46,4	1,8	1,7
334 016	Herzogenrath, Stadt	2	-	81	-5,8	.	.	.
334 020	Monschau, Stadt	49	+2,1	1 403	+0,9	42,1	2,1	1,8
334 024	Roetgen	5	-	86	-3,4	.	.	.
334 028	Simmerath	41	-	1 501	-0,7	38,2	2,7	2,5
334 032	Stolberg (Rhld.), Stadt	6	-	284	+0,4	38,7	1,8	1,5
334 036	Würselen, Stadt	6	-14,3	421	-4,5	60,8	4,9	1,9
<b>358 000</b>	<b>Kreis Düren</b>	<b>84</b>	<b>-2,3</b>	<b>4 260</b>	<b>-0,2</b>	<b>37,8</b>	<b>2,3</b>	<b>2,9</b>
358 004	Aldenhoven	-	-	-	-	-	-	-
358 008	Düren, Stadt	13	-7,1	821	-1,4	47,9	1,7	1,7
358 012	Heimbach, Stadt	22	+4,8	1 505	+1,8	38,9	3,2	4,2
358 016	Hürtgenwald	8	-	367	-0,5	26,4	2,6	2,8
358 020	Inden	-	-100,0	-	-100,0	-	-	-
358 024	Jülich, Stadt	7	-12,5	480	-9,1	40,4	2,0	2,0
358 028	Kreuzau	4	-	153	+8,5	44,8	2,2	1,6
358 032	Langerwehe	2	-	26	-3,7	.	.	.
358 036	Linnich, Stadt	3	-	92	+2,2	11,2	1,5	1,0
358 040	Merzenich	1	-	30	-	.	.	.
358 044	Nideggen, Stadt	19	-	618	-0,5	32,3	2,5	2,3
358 048	Niederzier	4	-	143	+28,8	24,8	1,6	1,8
358 052	Nörvenich	1	-	25	-	.	.	.
358 056	Titz	-	-	-	-	-	-	-
358 060	Vettweiß	-	-	-	-	-	-	-
<b>362 000</b>	<b>Rhein-Erft-Kreis</b>	<b>89</b>	<b>-3,3</b>	<b>7 704</b>	<b>+2,1</b>	<b>55,4</b>	<b>2,7</b>	<b>2,0</b>
362 004	Bedburg, Stadt	6	+20,0	412	+7,3	27,3	2,2	5,5
362 008	Bergheim, Stadt	9	-10,0	345	-11,8	62,8	3,5	7,2
362 012	Brühl, Stadt	18	+5,9	3 153	+8,8	54,4	2,4	1,5
362 016	Elsdorf, Stadt	4	-	92	-	44,2	4,6	14,0
362 020	Erfstadt, Stadt	5	-	101	+4,1	31,0	3,4	-
362 024	Frechen, Stadt	8	-11,1	535	-20,0	56,3	1,9	1,9
362 028	Hürth, Stadt	14	-6,7	1 685	+7,9	73,3	4,4	2,7
362 032	Kerpen, Stadt	13	-7,1	753	-5,2	43,7	2,7	1,6
362 036	Pulheim, Stadt	7	-12,5	324	-9,7	46,6	2,0	2,0
362 040	Wesseling, Stadt	5	-	304	+0,7	45,3	1,9	2,2
<b>366 000</b>	<b>Kreis Euskirchen</b>	<b>126</b>	<b>+1,6</b>	<b>5 943</b>	<b>+3,6</b>	<b>38,7</b>	<b>2,7</b>	<b>2,6</b>
366 004	Bad Münstereifel, Stadt	13	-13,3	1 143	+2,5	63,7	6,6	1,8
366 008	Blankenheim	20	-	620	-2,1	30,7	2,6	2,6
366 012	Dahlem	14	+7,7	1 087	+1,2	24,1	3,0	4,4
366 016	Euskirchen, Stadt	11	+10,0	558	+0,9	46,6	1,7	1,5
366 020	Hellenthal	20	+5,3	463	+1,3	31,9	2,3	2,2
366 024	Kall	11	-8,3	492	-2,2	30,3	1,7	1,5
366 028	Mechemich, Stadt	7	-	222	+6,2	26,5	1,9	1,3
366 032	Nettersheim	5	-16,7	218	-12,8	34,9	2,0	2,3
366 036	Schleiden, Stadt	20	+17,6	1 031	+22,0	35,0	2,2	2,9
366 040	Weilerswist	2	-	40	-	.	.	.
366 044	Zülpich, Stadt	3	-	69	+16,9	.	.	.

Anmerkungen Seite 9

## Noch: 2.1 Kapazität und Leistung der Beherbergungsstätten nach Verwaltungsbezirken

Juni 2024

Amtliche Schlüsselnummer	Verwaltungsbezirk	Ankünfte				Übernachtungen			
		aller Gäste	Veränderung <sup>1)</sup>	ausländischer Gäste	Veränderung <sup>1)</sup>	aller Gäste	Veränderung <sup>1)</sup>	ausländischer Gäste	Veränderung <sup>1)</sup>
	<b>Noch: Kreis Wesel</b>								
170 024	Moers, Stadt	4 567	-11,1	813	-11,9	12 333	+7,7	2 162	+17,1
170 028	Neukirchen-Vluyn, Stadt	.	.	.	.	.	.	.	.
170 032	Rheinberg, Stadt	681	-0,1	173	+8,8	1 350	+20,0	291	-7,9
170 036	Schermbeck	4 219	+36,5	326	+148,9	9 049	+49,0	970	+207,0
170 040	Sonsbeck	2 528	-13,1	810	+164,7	6 680	-15,2	1 482	+177,5
170 044	Voerde (Niederrhein), Stadt	888	+10,3	59	-26,3	1 777	+12,0	78	-52,4
170 048	Wesel, Stadt	8 107	-8,6	1 482	-1,1	12 942	-14,1	3 271	-2,9
170 052	Xanten, Stadt	7 994	+2,4	552	+8,4	15 596	-4,1	1 257	+2,2
<b>100 000</b>	<b>Reg.-Bez. Düsseldorf</b>	<b>725 010</b>	<b>+8,6</b>	<b>228 265</b>	<b>+44,2</b>	<b>1450 056</b>	<b>+13,0</b>	<b>471 517</b>	<b>+51,8</b>
	<b>Kreisfreie Städte</b>								
<b>314 000</b>	<b>Bonn</b>	<b>80 799</b>	<b>+4,1</b>	<b>22 120</b>	<b>+39,2</b>	<b>167 725</b>	<b>+3,4</b>	<b>56 705</b>	<b>+22,7</b>
<b>315 000</b>	<b>Köln</b>	<b>379 289</b>	<b>+10,4</b>	<b>174 662</b>	<b>+55,5</b>	<b>683 269</b>	<b>+16,3</b>	<b>334 782</b>	<b>+65,5</b>
<b>316 000</b>	<b>Leverkusen</b>	<b>10 428</b>	<b>+12,2</b>	<b>3 240</b>	<b>+20,8</b>	<b>21 223</b>	<b>+17,4</b>	<b>7 546</b>	<b>+43,7</b>
<b>334 000</b>	<b>Städteregion Aachen</b>	<b>79 132</b>	<b>+7,4</b>	<b>26 874</b>	<b>+29,4</b>	<b>162 345</b>	<b>-0,2</b>	<b>45 943</b>	<b>+19,8</b>
334 002	Aachen, kreisfreie Stadt	51 881	+17,5	19 858	+45,9	97 760	+11,8	32 333	+34,4
334 004	Alsdorf, Stadt	650	-15,8	93	-2,1	1 499	-4,3	167	-5,1
334 008	Baesweiler, Stadt	739	-13,7	114	-49,1	1 578	-12,7	290	-25,6
334 012	Eschweiler, Stadt	3 124	+6,6	701	+14,7	5 537	-11,3	1 198	-6,3
334 016	Herzogenrath, Stadt	.	.	.	.	.	.	.	.
334 020	Monschau, Stadt	10 582	+9,4	3 470	+18,6	22 359	-4,8	6 122	+10,7
334 024	Roetgen	.	.	.	.	.	.	.	.
334 028	Simmerath	7 589	-22,9	1 641	-24,7	20 469	-28,8	4 091	-16,3
334 032	Stolberg (Rhld.), Stadt	1 799	-8,7	282	-5,7	3 300	-7,0	411	-16,5
334 036	Würselen, Stadt	1 559	-13,0	380	+1,3	7 683	+10,2	723	-12,7
<b>358 000</b>	<b>Kreis Düren</b>	<b>24 142</b>	<b>-2,5</b>	<b>6 168</b>	<b>+4,3</b>	<b>56 129</b>	<b>-7,4</b>	<b>17 702</b>	<b>+2,1</b>
358 004	Aldenhoven	.	.	.	.	.	.	.	.
358 008	Düren, Stadt	7 209	+5,4	1 738	+5,7	12 157	+1,4	2 942	+8,8
358 012	Heimbach, Stadt	6 249	-16,2	2 471	-12,4	20 197	-14,8	10 309	-7,5
358 016	Hürtgenwald	1 379	+0,7	278	-3,5	3 567	-15,1	771	-5,0
358 020	Inden	.	-100,0	.	-100,0	.	-100,0	.	-100,0
358 024	Jülich, Stadt	3 235	+2,5	545	+59,8	6 375	-2,9	1 098	+21,1
358 028	Kreuzau	941	+14,6	117	+18,2	2 055	+11,8	192	+37,1
358 032	Langerwehe	.	.	.	.	.	.	.	.
358 036	Linnich, Stadt	203	+18,7	15	-50,0	308	-11,2	15	-61,5
358 040	Merzenich	.	.	.	.	.	.	.	.
358 044	Nideggen, Stadt	3 910	-2,5	915	+48,3	9 621	-4,4	2 147	+51,2
358 048	Niederzier	679	+22,3	35	-14,6	1 063	+15,4	62	-13,9
358 052	Nörvenich	.	.	.	.	.	.	.	.
358 056	Titz	.	.	.	.	.	.	.	.
358 060	Vettweiß	.	.	.	.	.	.	.	.
<b>362 000</b>	<b>Rhein-Erft-Kreis</b>	<b>48 312</b>	<b>+1,9</b>	<b>14 905</b>	<b>+39,6</b>	<b>132 521</b>	<b>+2,6</b>	<b>30 344</b>	<b>+12,2</b>
362 004	Bedburg, Stadt	1 513	-8,6	199	.	3 372	-24,3	1 102	-51,8
362 008	Bergheim, Stadt	1 862	-4,0	469	+22,1	6 499	-6,5	3 390	-5,0
362 012	Brühl, Stadt	22 427	+10,4	7 838	+49,8	54 288	+7,5	11 371	+58,7
362 016	Elsdorf, Stadt	264	-14,3	22	-57,7	1 220	-10,0	307	-38,1
362 020	Erfstadt, Stadt	738	-4,8	.	-100,0	2 532	-4,6	.	-100,0
362 024	Frechen, Stadt	4 839	-8,5	1 646	+36,1	9 032	+1,7	3 100	+41,6
362 028	Hürth, Stadt	8 497	-1,6	2 910	+26,6	37 034	-0,8	7 798	-12,4
362 032	Kerpen, Stadt	3 721	-6,9	941	+28,4	9 883	+6,9	1 465	+24,6
362 036	Pulheim, Stadt	2 257	-1,7	521	+110,1	4 532	+19,1	1 031	+134,9
362 040	Wesseling, Stadt	2 194	-1,3	359	+14,3	4 129	+5,5	780	-2,6
<b>366 000</b>	<b>Kreis Euskirchen</b>	<b>31 275</b>	<b>+6,5</b>	<b>3 670</b>	<b>-3,9</b>	<b>83 386</b>	<b>+1,8</b>	<b>9 611</b>	<b>+12,4</b>
366 004	Bad Münstereifel, Stadt	3 320	+18,8	246	-1,2	21 832	-1,0	455	-2,6
366 008	Blankenheim	5 501	-17,7	612	+41,3	14 124	-19,6	1 608	+68,2
366 012	Dahlem	2 791	-15,2	758	-21,6	8 379	+20,8	3 344	+58,7
366 016	Euskirchen, Stadt	4 595	+22,4	612	-12,2	7 802	+32,4	941	-8,8
366 020	Hellenthal	3 234	+23,8	409	+1,2	7 338	+9,5	910	-16,3
366 024	Kall	2 625	+5,3	119	-21,7	4 504	-5,9	181	-29,3
366 028	Mechemich, Stadt	912	+55,4	34	-55,8	1 766	+54,2	43	-78,9
366 032	Nettersheim	1 263	-17,1	6	-33,3	2 567	-15,6	14	-6,7
366 036	Schleiden, Stadt	5 636	+24,3	514	-21,9	12 443	+6,8	1 465	-31,0
366 040	Weilerswist	.	.	.	.	.	.	.	.
366 044	Zülpich, Stadt	.	.	.	.	.	.	.	.

## Noch: 2.1 Kapazität und Leistung der Beherbergungsstätten nach Verwaltungsbezirken

Juni 2024

Amtliche Schlüsselnummer	Verwaltungsbezirk	Betriebe		Betten			Mittlere Aufenthaltsdauer <sup>3)</sup>	
		geöffnete	Veränderung <sup>1)</sup>	angebotene	Veränderung <sup>1)</sup>	mittlere Auslastung <sup>2)</sup>	aller Gäste	ausländischer Gäste
<b>370 000</b>	<b>Kreis Heinsberg</b>	<b>55</b>	<b>+3,8</b>	<b>1 695</b>	<b>+3,0</b>	<b>42,1</b>	<b>2,2</b>	<b>2,0</b>
370 004	Erkelenz, Stadt	7	+16,7	234	+8,8	44,8	1,9	2,0
370 008	Gangelt	2	–	29	–	.	.	.
370 012	Geilenkirchen, Stadt	3	–	199	+26,8	25,6	2,1	2,7
370 016	Heinsberg, Stadt	9	–	216	–8,9	50,3	1,7	1,5
370 020	Hückelhoven, Stadt	6	+20,0	153	+29,7	44,3	1,6	1,6
370 024	Selfkant	2	+100,0	22	x	.	.	.
370 028	Übach-Palenberg, Stadt	3	–	207	+8,4	30,0	3,4	2,4
370 032	Waldfeucht	2	–	36	+20,0	.	.	.
370 036	Wassenberg, Stadt	10	–9,1	146	–31,1	38,2	2,4	1,9
370 040	Wegberg, Stadt	11	–	453	–0,9	52,0	2,8	3,4
<b>374 000</b>	<b>Oberbergischer Kreis</b>	<b>92</b>	<b>–3,2</b>	<b>5 222</b>	<b>–3,4</b>	<b>45,0</b>	<b>3,0</b>	<b>2,3</b>
374 004	Bergneustadt, Stadt	6	–33,3	260	–44,9	37,2	1,9	1,8
374 008	Engelskirchen	6	–	403	–2,4	72,4	6,3	1,8
374 012	Gummersbach, Stadt	12	–7,7	686	+3,9	37,1	3,4	2,4
374 016	Hückeswagen, Stadt	5	–	113	–8,1	24,9	2,3	2,4
374 020	Lindlar	14	–	498	+4,6	39,5	2,4	5,3
374 024	Marienheide	2	–	150	+2,0	.	.	.
374 028	Morsbach	3	–	41	–19,6	.	.	.
374 032	Nümbrecht	7	–	849	–1,4	55,6	4,1	1,1
374 036	Radevormwald, Stadt	9	–	577	–10,8	38,6	2,4	2,0
374 040	Reichshof	3	–	260	+6,1	.	.	.
374 044	Waldbrohl, Stadt	7	–	576	+2,9	31,1	2,1	3,1
374 048	Wiehl, Stadt	7	–	385	+0,5	37,4	1,9	1,5
374 052	Wipperfürth, Stadt	11	+10,0	424	+14,9	40,9	1,9	2,1
<b>378 000</b>	<b>Rhein.-Berg. Kreis</b>	<b>56</b>	<b>–3,4</b>	<b>3 073</b>	<b>–4,1</b>	<b>49,4</b>	<b>2,1</b>	<b>1,8</b>
378 004	Bergisch Gladbach, Stadt	18	–	1 122	–4,3	50,6	1,9	1,7
378 008	Burscheid, Stadt	3	–	131	–1,5	38,3	1,8	1,4
378 012	Kürten	6	–	192	+1,1	32,7	2,7	3,1
378 016	Leichlingen (Rhld.), Stadt	7	–	492	–1,8	61,1	12,1	9,9
378 020	Odenthal	6	–	407	–3,3	37,7	1,3	1,8
378 024	Overath, Stadt	5	–	129	+0,8	35,7	1,6	1,7
378 028	Rösrath, Stadt	4	–	265	–2,6	65,4	1,7	1,7
378 032	Wermelskirchen, Stadt	7	–22,2	335	–13,7	49,0	1,9	1,9
<b>382 000</b>	<b>Rhein-Sieg-Kreis</b>	<b>125</b>	<b>+0,8</b>	<b>8 899</b>	<b>+0,4</b>	<b>46,8</b>	<b>2,1</b>	<b>2,2</b>
382 004	Alfter	5	–	168	+0,6	40,1	2,5	3,3
382 008	Bad Honnef, Stadt	11	–	1 059	–0,1	49,4	1,9	2,4
382 012	Bornheim, Stadt	12	–	519	+0,2	38,6	2,4	3,1
382 016	Eitorf	4	–	303	+1,7	45,2	2,0	2,7
382 020	Hennef (Sieg), Stadt	10	–9,1	1 011	–3,8	51,9	3,9	2,1
382 024	Königswinter, Stadt	16	–	1 628	–	49,9	2,1	2,3
382 028	Lohmar, Stadt	9	+12,5	200	+5,3	31,4	1,9	2,8
382 032	Meckenheim, Stadt	4	–	227	+0,4	61,2	1,9	1,8
382 036	Much	3	–	340	+0,6	.	.	.
382 040	Neunkirchen-Seelscheid	2	–	81	–	.	.	.
382 044	Niederkassel, Stadt	5	–	213	–	47,0	1,5	1,5
382 048	Rheinbach, Stadt	4	–	415	–	38,7	1,9	1,9
382 052	Ruppichterath	1	–	25	–	.	.	.
382 056	Sankt Augustin, Stadt	3	–	137	–10,5	66,9	1,8	2,3
382 060	Siegburg, Stadt	13	–	957	–1,8	46,7	2,0	2,4
382 064	Swisttal	5	+25,0	294	+6,5	45,4	2,8	1,4
382 068	Troisdorf, Stadt	9	–	919	+8,2	47,0	2,1	2,2
382 072	Wachtberg	3	–	121	+3,4	.	.	.
382 076	Windeck	6	–	282	–1,1	38,0	2,1	2,0
<b>300 000</b>	<b>Reg.-Bez. Köln</b>	<b>1 177</b>	<b>–0,9</b>	<b>96 461</b>	<b>+1,5</b>	<b>52,1</b>	<b>2,1</b>	<b>2,0</b>
<b>512 000</b>	<b>Kreisfreie Städte</b>							
<b>512 000</b>	<b>Bottrop</b>	<b>11</b>	<b>–</b>	<b>609</b>	<b>–0,5</b>	<b>45,3</b>	<b>2,3</b>	<b>2,4</b>
<b>513 000</b>	<b>Gelsenkirchen</b>	<b>21</b>	<b>–</b>	<b>1 958</b>	<b>–8,4</b>	<b>61,0</b>	<b>2,8</b>	<b>1,6</b>
<b>515 000</b>	<b>Münster</b>	<b>85</b>	<b>–</b>	<b>9 993</b>	<b>–1,2</b>	<b>56,5</b>	<b>2,6</b>	<b>1,8</b>

Anmerkungen Seite 9

## Noch: 2.1 Kapazität und Leistung der Beherbergungsstätten nach Verwaltungsbezirken

Juni 2024

Amtliche Schlüsselnummer	Verwaltungsbezirk	Ankünfte				Übernachtungen			
		aller Gäste	Veränderung <sup>1)</sup>	ausländischer Gäste	Veränderung <sup>1)</sup>	aller Gäste	Veränderung <sup>1)</sup>	ausländischer Gäste	Veränderung <sup>1)</sup>
<b>370 000</b>	<b>Kreis Heinsberg</b>	<b>13 033</b>	<b>+9,1</b>	<b>2 218</b>	<b>+7,4</b>	<b>28 051</b>	<b>+0,9</b>	<b>4 356</b>	<b>+4,2</b>
370 004	Erkelenz, Stadt	1 675	+7,6	377	+29,6	3 143	+2,6	771	+14,7
370 008	Gangelt	.	.	.	.	.	.	.	.
370 012	Geilenkirchen, Stadt	739	-11,2	188	-23,3	1 530	-0,7	514	-12,4
370 016	Heinsberg, Stadt	2 519	+25,6	709	+45,6	4 204	+15,1	1 056	+25,0
370 020	Hückelhoven, Stadt	1 822	+21,4	194	+22,8	2 965	-6,9	301	+19,9
370 024	Selfkant	.	.	.	.	.	.	.	.
370 028	Übach-Palenberg, Stadt	541	-2,0	61	-59,9	1 865	+24,9	146	-38,7
370 032	Waldfeucht	.	.	.	.	.	.	.	.
370 036	Wassenberg, Stadt	2 063	-18,9	219	-36,3	4 889	-15,0	424	-28,0
370 040	Wegberg, Stadt	2 699	+39,3	143	+72,3	7 671	+15,9	488	+63,8
<b>374 000</b>	<b>Oberbergischer Kreis</b>	<b>27 669</b>	<b>+1,0</b>	<b>2 379</b>	<b>+58,4</b>	<b>83 482</b>	<b>+1,6</b>	<b>5 556</b>	<b>+56,4</b>
374 004	Bergneustadt, Stadt	1 525	-22,8	683	x	2 905	-41,5	1 233	x
374 008	Engelskirchen	1 380	-6,0	48	+26,3	8 755	+14,0	87	+19,2
374 012	Gummersbach, Stadt	4 596	-11,4	708	+55,9	15 777	+15,9	1 693	+51,6
374 016	Hückeswagen, Stadt	1 271	-34,9	18	-50,0	2 884	-39,7	44	-52,2
374 020	Lindlar	3 466	+24,9	182	+40,0	8 372	+18,3	957	+50,0
374 024	Marienheide	.	.	.	.	.	.	.	.
374 028	Morsbach	.	.	.	.	.	.	.	.
374 032	Nümbrecht	3 480	+5,6	23	-23,3	14 163	-1,3	26	-64,9
374 036	Radevormwald, Stadt	2 788	+5,5	21	-65,0	6 679	-14,9	43	-59,8
374 040	Reichshof	.	.	.	.	.	.	.	.
374 044	Waldbrohl, Stadt	2 527	+16,8	58	+123,1	5 370	+10,9	177	+490,0
374 048	Wiehl, Stadt	2 419	-2,1	66	-44,5	4 526	-10,1	99	-44,1
374 052	Wipperfürth, Stadt	2 773	+34,4	148	+11,3	5 274	+28,1	310	+10,7
<b>378 000</b>	<b>Rhein.-Berg. Kreis</b>	<b>21 503</b>	<b>+13,3</b>	<b>3 872</b>	<b>+39,1</b>	<b>46 142</b>	<b>+3,8</b>	<b>6 989</b>	<b>+29,7</b>
378 004	Bergisch Gladbach, Stadt	9 116	+25,3	2 386	+36,6	17 517	+11,2	4 053	+25,1
378 008	Burscheid, Stadt	825	-1,0	97	+4,3	1 505	+12,0	140	-13,6
378 012	Kürten	697	+9,9	58	+18,4	1 881	+6,0	179	+79,0
378 016	Leichlingen (Rhld.), Stadt	752	+4,6	37	+27,6	9 134	+1,0	365	-3,9
378 020	Odenthal	3 596	+14,4	153	-6,7	4 603	-8,5	273	+3,8
378 024	Overath, Stadt	882	+14,2	149	+47,5	1 382	+11,5	251	+6,8
378 028	Rösrath, Stadt	3 092	+24,1	630	+127,4	5 200	+18,4	1 049	+130,5
378 032	Wermelskirchen, Stadt	2 543	-18,3	362	+12,1	4 920	-16,3	679	+23,0
<b>382 000</b>	<b>Rhein-Sieg-Kreis</b>	<b>61 395</b>	<b>+8,0</b>	<b>9 794</b>	<b>+33,1</b>	<b>131 436</b>	<b>+7,4</b>	<b>21 919</b>	<b>+37,3</b>
382 004	Alfter	794	-2,3	79	+31,7	2 021	-5,7	262	-12,7
382 008	Bad Honnef, Stadt	9 138	+25,5	1 184	+36,7	17 161	+24,7	2 809	+74,0
382 012	Bornheim, Stadt	2 465	+4,3	552	+42,6	6 014	-9,6	1 725	+38,0
382 016	Eitorf	3 759	-	446	+173,6	7 605	+0,1	1 200	+202,3
382 020	Hennef (Sieg), Stadt	4 004	+4,0	415	+22,8	15 737	-3,3	869	+32,1
382 024	Königswinter, Stadt	11 751	+7,7	2 001	+7,8	24 378	+13,5	4 545	+9,0
382 028	Lohmar, Stadt	1 729	+30,4	172	+3,6	3 304	+50,3	476	+60,8
382 032	Meckenheim, Stadt	2 144	+21,7	431	+29,8	4 168	+11,0	762	-17,5
382 036	Much	.	.	.	.	.	.	.	.
382 040	Neunkirchen-Seelscheid	.	.	.	.	.	.	.	.
382 044	Niederkassel, Stadt	2 010	+5,2	373	-4,8	3 002	+3,3	563	-18,9
382 048	Rheinbach, Stadt	2 531	+11,0	358	+3,5	4 822	+5,7	686	+36,4
382 052	Ruppichterorth	.	.	.	.	.	.	.	.
382 056	Sankt Augustin, Stadt	1 569	-3,0	225	+7,1	2 749	-3,5	522	+17,0
382 060	Siegburg, Stadt	6 750	+15,8	1 170	+68,1	13 417	+6,5	2 804	+71,5
382 064	Swisttal	1 418	+78,6	288	+227,3	4 007	+43,7	401	+176,6
382 068	Troisdorf, Stadt	6 248	-17,0	1 375	+22,7	12 947	+1,7	3 031	+42,8
382 072	Wachtberg	.	.	.	.	.	.	.	.
382 076	Windeck	1 640	-7,2	38	+192,3	3 413	-6,3	75	+212,5
<b>300 000</b>	<b>Reg.-Bez. Köln</b>	<b>776 977</b>	<b>+7,8</b>	<b>269 902</b>	<b>+45,3</b>	<b>1595 709</b>	<b>+7,9</b>	<b>541 453</b>	<b>+44,7</b>
<b>512 000</b>	<b>Kreisfreie Städte</b>	<b>3 673</b>	<b>+22,4</b>	<b>724</b>	<b>+70,4</b>	<b>8 275</b>	<b>+5,8</b>	<b>1 736</b>	<b>+0,3</b>
<b>513 000</b>	<b>Bottrop</b>	<b>13 292</b>	<b>+14,0</b>	<b>5 488</b>	<b>+333,1</b>	<b>36 895</b>	<b>+28,0</b>	<b>9 017</b>	<b>+299,5</b>
<b>515 000</b>	<b>Gelsenkirchen</b>	<b>68 512</b>	<b>-0,7</b>	<b>9 541</b>	<b>+49,5</b>	<b>176 638</b>	<b>-3,2</b>	<b>17 590</b>	<b>+38,8</b>
	<b>Münster</b>								

## Noch: 2.1 Kapazität und Leistung der Beherbergungsstätten nach Verwaltungsbezirken

Juni 2024

Amtliche Schlüssel- nummer	Verwaltungsbezirk	Betriebe		Betten			Mittlere Aufenthaltsdauer <sup>3)</sup>	
		geöffnete	Veränderung <sup>1)</sup>	angebotene	Veränderung <sup>1)</sup>	mittlere Auslastung <sup>2)</sup>	aller Gäste	ausländischer Gäste
<b>554 000</b>	<b>Kreis Borken</b>	<b>128</b>	<b>-3,0</b>	<b>5 302</b>	<b>+0,5</b>	<b>39,4</b>	<b>2,1</b>	<b>2,4</b>
554 004	Ahaus, Stadt	13	–	547	+0,9	38,7	2,0	2,1
554 008	Bocholt, Stadt	18	-5,3	771	+15,1	49,4	2,4	3,0
554 012	Borken, Stadt	14	–	556	+0,4	41,1	2,3	2,8
554 016	Gescher, Stadt	4	–	127	-12,4	40,9	1,6	1,3
554 020	Gronau (Westf.), Stadt	19	–	781	-3,0	46,3	2,6	3,7
554 024	Heek	4	–	203	-10,6	22,1	1,7	1,7
554 028	Heiden	3	–	107	-10,1	.	.	.
554 032	Isselburg, Stadt	5	-16,7	120	-24,5	31,4	1,6	1,7
554 036	Legden	5	-16,7	581	-4,0	31,7	1,8	1,4
554 040	Raesfeld	6	–	181	+9,7	24,5	1,5	1,1
554 044	Reken	11	–	309	-6,4	45,1	1,9	1,8
554 048	Rhede, Stadt	5	–	82	–	38,2	1,9	1,9
554 052	Schöppingen	6	-14,3	228	+6,5	26,7	1,8	1,5
554 056	Stadtlohn, Stadt	1	–	18	–	.	.	.
554 060	Südlohn	3	–	167	–	54,5	1,8	2,0
554 064	Velen, Stadt	6	–	355	+21,2	28,0	2,1	1,6
554 068	Vreden, Stadt	5	–	169	-5,6	50,5	1,6	1,7
<b>558 000</b>	<b>Kreis Coesfeld</b>	<b>81</b>	<b>–</b>	<b>4 159</b>	<b>+1,0</b>	<b>42,2</b>	<b>2,6</b>	<b>1,7</b>
558 004	Ascheberg	5	–	315	+1,3	33,4	1,6	1,1
558 008	Billerbeck, Stadt	7	–	349	-14,3	38,2	1,6	2,0
558 012	Coesfeld, Stadt	8	–	293	–	43,2	1,6	1,7
558 016	Dülmen, Stadt	15	+7,1	531	+15,7	40,6	2,2	1,7
558 020	Havixbeck	7	+16,7	156	–	22,9	3,0	1,5
558 024	Lüdinghausen, Stadt	7	-12,5	210	-0,5	50,2	1,9	1,7
558 028	Nordkirchen	5	–	1 277	–	48,9	10,4	1,3
558 032	Nottuln	9	–	455	+2,5	43,7	2,1	1,9
558 036	Olfen, Stadt	5	-16,7	103	-5,5	38,1	1,9	1,6
558 040	Rosendahl	3	–	79	–	26,5	4,3	–
558 044	Senden	10	–	391	+5,4	38,1	1,8	2,3
<b>562 000</b>	<b>Kreis Recklinghausen</b>	<b>88</b>	<b>-1,1</b>	<b>4 869</b>	<b>-1,5</b>	<b>45,0</b>	<b>1,9</b>	<b>1,9</b>
562 004	Castrop-Rauxel, Stadt	6	–	391	+3,7	44,3	1,6	1,7
562 008	Datteln, Stadt	10	–	363	+2,0	50,8	2,6	1,8
562 012	Dorsten, Stadt	21	+5,0	521	+7,9	40,6	2,3	4,3
562 014	Gladbeck, Stadt	3	-25,0	434	-2,0	.	.	.
562 016	Haltern am See, Stadt	18	–	952	-1,3	48,5	1,9	1,7
562 020	Herten, Stadt	4	–	225	–	44,4	1,4	1,3
562 024	Marl, Stadt	9	–	464	-0,2	45,2	1,7	1,8
562 028	Oer-Erkenschwick, Stadt	5	–	486	-1,6	36,4	2,3	2,4
562 032	Recklinghausen, Stadt	9	-10,0	948	-9,8	47,5	1,8	1,7
562 036	Waltrop, Stadt	3	–	85	+2,4	.	.	.
<b>566 000</b>	<b>Kreis Steinfurt</b>	<b>166</b>	<b>+0,6</b>	<b>5 349</b>	<b>+5,1</b>	<b>41,6</b>	<b>2,3</b>	<b>2,6</b>
566 004	Altenberge	5	–	197	–	32,9	2,4	8,8
566 008	Emsdetten, Stadt	9	-10,0	366	+1,1	37,9	1,8	2,2
566 012	Greven, Stadt	13	–	342	–	34,6	2,0	1,7
566 016	Hörstel, Stadt	15	-11,8	422	-5,4	40,5	2,3	2,6
566 020	Hopsten	2	–	57	+3,6	.	.	.
566 024	Horstmar, Stadt	4	–	74	-9,8	27,8	1,7	1,0
566 028	Ibbenbüren, Stadt	15	+15,4	474	+10,0	39,5	1,8	1,4
566 032	Ladbergen	6	–	100	–	48,6	1,7	1,2
566 036	Laer	2	–	56	–	.	.	.
566 040	Lengerich, Stadt	7	-12,5	167	-8,7	39,8	2,0	2,9
566 044	Lienen	4	–	63	–	37,5	3,2	4,0
566 048	Lotte	1	–	14	–	.	.	.
566 052	Metelen	1	x	18	x	.	.	.
566 056	Mettingen	6	-14,3	265	+17,8	41,6	6,2	3,5
566 060	Neuenkirchen	2	–	72	–	.	.	.
566 064	Nordwalde	2	–	58	–	.	.	.
566 068	Ochtrup, Stadt	4	–	87	–	38,6	1,6	2,0
566 072	Recke	5	–	138	–	42,2	2,7	5,2
566 076	Rheine, Stadt	22	+4,8	967	+19,7	49,2	2,1	1,6
566 080	Saerbeck	5	–	207	+0,5	28,4	1,8	1,4
566 084	Steinfurt, Stadt	9	–	225	+7,1	36,3	1,9	1,8
566 088	Tecklenburg, Stadt	19	+11,8	798	+3,2	49,9	3,6	4,5
566 092	Westerkappeln	3	–	54	–	37,8	2,9	1,1
566 096	Wettringen	5	–	128	–	60,1	3,2	9,3

Anmerkungen Seite 9



## Noch: 2.1 Kapazität und Leistung der Beherbergungsstätten nach Verwaltungsbezirken

Juni 2024

Amtliche Schlüsselnummer	Verwaltungsbezirk	Ankünfte				Übernachtungen			
		aller Gäste	Veränderung <sup>1)</sup>	ausländischer Gäste	Veränderung <sup>1)</sup>	aller Gäste	Veränderung <sup>1)</sup>	ausländischer Gäste	Veränderung <sup>1)</sup>
<b>554 000</b>	<b>Kreis Borken</b>	<b>34 219</b>	<b>-0,2</b>	<b>6 234</b>	<b>+32,4</b>	<b>70 822</b>	<b>-0,9</b>	<b>15 047</b>	<b>+29,3</b>
554 004	Ahaus, Stadt	3 250	-7,9	354	+14,9	6 507	-7,5	742	-10,0
554 008	Bocholt, Stadt	5 445	+16,8	1 704	+119,3	12 870	+42,5	5 074	+187,6
554 012	Borken, Stadt	4 342	-12,2	843	+61,5	9 909	-7,9	2 334	+78,4
554 016	Gescher, Stadt	1 037	-18,0	58	-3,3	1 645	-18,8	75	-38,5
554 020	Gronau (Westf.), Stadt	4 402	+10,5	674	-21,0	11 368	-6,1	2 481	-25,0
554 024	Heek	787	-25,3	68	-	1 347	-29,1	115	+29,2
554 028	Heiden	.	.	.	.	.	.	.	.
554 032	Isselburg, Stadt	699	-26,2	230	+4,1	1 130	-30,8	392	+5,1
554 036	Legden	3 103	+9,7	340	+75,3	5 534	-3,5	462	-39,3
554 040	Raesfeld	860	+14,8	50	+316,7	1 330	+20,7	55	+175,0
554 044	Reken	2 612	+4,9	235	+155,4	4 893	+10,6	419	+33,9
554 048	Rhede, Stadt	1 029	-1,0	168	+0,6	1 940	+4,8	318	-3,9
554 052	Schöppingen	1 275	-3,4	73	+14,1	2 273	-26,2	107	+16,3
554 056	Stadtlohn, Stadt	.	.	.	.	.	.	.	.
554 060	Südlohn	1 475	-3,7	204	-16,0	2 728	-0,5	417	+6,1
554 064	Velen, Stadt	1 710	-6,6	919	+8,4	3 591	-15,1	1 468	-1,6
554 068	Vreden, Stadt	1 743	+2,7	298	+10,8	2 741	+8,6	521	+22,9
<b>558 000</b>	<b>Kreis Coesfeld</b>	<b>24 498</b>	<b>+4,0</b>	<b>2 272</b>	<b>+66,7</b>	<b>62 863</b>	<b>-5,4</b>	<b>3 930</b>	<b>+19,7</b>
558 004	Ascheberg	2 025	-5,6	235	+34,3	3 156	-15,0	269	+26,3
558 008	Billerbeck, Stadt	2 558	-4,4	215	-0,9	4 164	-23,7	424	-24,6
558 012	Coesfeld, Stadt	2 690	+1,0	197	+31,3	4 258	-2,6	337	+21,2
558 016	Dülmen, Stadt	4 606	+25,5	900	+328,6	10 073	+16,5	1 508	+101,3
558 020	Havixbeck	363	-30,6	26	-31,6	1 073	-40,2	40	-74,7
558 024	Lüdinghausen, Stadt	3 938	-1,5	182	+44,4	7 553	-7,1	313	+15,5
558 028	Nordkirchen	1 865	+17,8	55	+61,8	19 427	-9,7	74	+25,4
558 032	Nottuln	2 806	+17,0	91	+37,9	5 963	+9,0	170	+28,8
558 036	Olfen, Stadt	621	+43,1	77	x	1 177	+15,4	123	x
558 040	Rosendahl	261	-65,1	-	-100,0	1 129	-2,8	-	-100,0
558 044	Senden	2 765	+1,5	294	-2,6	4 890	-4,9	672	-17,6
<b>562 000</b>	<b>Kreis Recklinghausen</b>	<b>38 309</b>	<b>+14,6</b>	<b>7 075</b>	<b>+25,3</b>	<b>72 178</b>	<b>+7,8</b>	<b>13 630</b>	<b>+30,9</b>
562 004	Castrop-Rauxel, Stadt	3 244	+120,5	782	+368,3	5 196	+77,6	1 306	+135,3
562 008	Datteln, Stadt	3 028	+24,0	101	+90,6	7 884	+19,1	183	+43,0
562 012	Dorsten, Stadt	3 096	+19,4	601	+19,2	7 134	+2,2	2 587	+15,3
562 014	Gladbeck, Stadt	.	.	.	.	.	.	.	.
562 016	Haltern am See, Stadt	8 929	+13,9	276	+36,0	16 704	-3,6	468	+42,2
562 020	Herten, Stadt	2 183	+43,2	585	+263,4	2 996	+25,8	781	+221,4
562 024	Marl, Stadt	3 717	+13,0	1 214	+64,9	6 293	+10,0	2 204	+52,2
562 028	Oer-Erkenschwick, Stadt	2 479	+6,7	176	+467,7	5 764	-1,3	422	x
562 032	Recklinghausen, Stadt	7 615	-2,5	1 746	-32,2	13 500	+8,8	2 976	-15,3
562 036	Waltrop, Stadt	.	.	.	.	.	.	.	.
<b>566 000</b>	<b>Kreis Steinfurt</b>	<b>38 502</b>	<b>-1,2</b>	<b>5 205</b>	<b>+4,5</b>	<b>90 122</b>	<b>-10,7</b>	<b>13 633</b>	<b>-11,0</b>
566 004	Altenberge	830	-22,7	16	+23,1	1 965	-16,3	141	-28,4
566 008	Emsdetten, Stadt	2 377	+1,9	200	+8,7	4 164	-1,9	436	-21,3
566 012	Greven, Stadt	4 318	-4,8	447	-11,8	8 571	-40,7	762	-28,1
566 016	Hörstel, Stadt	4 149	-16,4	536	+39,9	9 531	-22,3	1 395	+17,2
566 020	Hopsten	.	.	.	.	.	.	.	.
566 024	Horstmar, Stadt	355	+25,9	29	+7,4	618	-38,1	30	-88,6
566 028	Ibbenbüren, Stadt	3 345	+5,3	429	-6,3	5 967	-3,4	589	-49,6
566 032	Ladbergen	1 852	-3,1	367	+19,5	3 082	-7,7	423	+14,9
566 036	Laer	.	.	.	.	.	.	.	.
566 040	Lengerich, Stadt	1 177	-2,0	153	-1,3	2 364	+0,8	443	+40,6
566 044	Lienen	935	-1,5	569	+11,4	2 989	+0,7	2 281	+22,2
566 048	Lotte	.	.	.	.	.	.	.	.
566 052	Metelen	.	.	.	.	.	.	.	.
566 056	Mettingen	662	-17,4	177	-16,1	4 095	-0,9	614	-10,4
566 060	Neuenkirchen	.	.	.	.	.	.	.	.
566 064	Nordwalde	.	.	.	.	.	.	.	.
566 068	Ochtrup, Stadt	627	+10,0	52	-13,3	1 007	+3,0	103	+13,2
566 072	Recke	1 114	+36,9	59	+25,5	3 043	+31,3	309	-62,1
566 076	Rheine, Stadt	6 685	+12,6	1 165	+6,7	14 305	+5,6	1 917	-13,3
566 080	Saerbeck	963	+23,0	39	+30,0	1 766	-13,5	56	-24,3
566 084	Steinfurt, Stadt	1 954	+10,0	275	+65,7	3 735	+2,9	483	+63,7
566 088	Tecklenburg, Stadt	4 188	-2,0	479	-14,8	14 927	+1,6	2 179	-11,1
566 092	Westerkappeln	212	-25,1	16	-65,2	612	-21,6	18	-73,1
566 096	Wettringen	1 668	-20,9	145	-18,5	5 256	-25,5	1 342	-13,9

## Noch: 2.1 Kapazität und Leistung der Beherbergungsstätten nach Verwaltungsbezirken

Juni 2024

Amtliche Schlüsselnummer	Verwaltungsbezirk	Betriebe		Betten			Mittlere Aufenthaltsdauer <sup>3)</sup>	
		geöffnete	Veränderung <sup>1)</sup>	angebotene	Veränderung <sup>1)</sup>	mittlere Auslastung <sup>2)</sup>	aller Gäste	ausländischer Gäste
<b>570 000</b>	<b>Kreis Warendorf</b>	<b>85</b>	<b>-1,2</b>	<b>3 103</b>	<b>+1,0</b>	<b>44,8</b>	<b>2,5</b>	<b>2,9</b>
570 004	Ahlen, Stadt	9	–	305	+5,9	37,5	2,0	5,7
570 008	Beckum, Stadt	8	–	263	+0,8	59,3	2,6	2,5
570 012	Beelen	3	–	87	–	18,9	2,5	2,8
570 016	Drensteinfurt, Stadt	5	–	117	–3,3	30,7	1,6	2,1
570 020	Ennigerloh, Stadt	5	–	145	–	39,2	2,2	2,5
570 024	Everswinkel	4	–20,0	118	+2,6	45,4	2,7	2,4
570 028	Oelde, Stadt	7	–	241	–1,6	32,0	1,6	2,2
570 032	Ostbevern	5	+25,0	301	+6,4	36,3	1,5	1,6
570 036	Sassenberg, Stadt	6	–	92	–2,1	30,3	3,0	4,1
570 040	Sendenhorst, Stadt	7	–	343	–1,4	73,0	4,5	2,0
570 044	Telgte, Stadt	7	–	296	–2,3	73,9	3,8	2,2
570 048	Wadersloh	3	–25,0	49	–23,4	38,9	3,1	13,6
570 052	Warendorf, Stadt	16	–	746	+3,8	34,1	1,9	2,7
<b>500 000</b>	<b>Reg.-Bez. Münster</b>	<b>665</b>	<b>-0,7</b>	<b>35 342</b>	<b>–</b>	<b>47,4</b>	<b>2,4</b>	<b>2,1</b>
<b>711 000</b>	<b>Kreisfreie Stadt Bielefeld</b>	<b>56</b>	<b>+1,8</b>	<b>4 203</b>	<b>+10,6</b>	<b>46,1</b>	<b>1,8</b>	<b>2,4</b>
<b>754 000</b>	<b>Kreis Gütersloh</b>	<b>92</b>	<b>+2,2</b>	<b>4 083</b>	<b>+0,2</b>	<b>42,2</b>	<b>2,1</b>	<b>2,7</b>
754 004	Borgholzhausen, Stadt	1	–	31	–	.	.	.
754 008	Gütersloh, Stadt	19	+18,8	877	+1,2	60,6	2,4	2,5
754 012	Halle (Westf.), Stadt	10	–9,1	579	–3,8	48,2	2,2	3,6
754 016	Harsewinkel, Stadt	6	–	451	+4,2	25,4	2,7	6,6
754 020	Herzebrock-Clarholz	5	–	128	–2,3	29,1	3,2	7,8
754 024	Langenberg	–	–	–	–	–	–	–
754 028	Rheda-Wiedenbrück, Stadt	12	–	561	+1,1	32,9	1,8	1,7
754 032	Rietberg, Stadt	8	–	340	–0,6	43,8	1,5	1,7
754 036	Schloß Holte-Stukenbrock, Stadt	13	–	584	–1,5	37,8	2,1	2,4
754 040	Steinhagen	2	–	55	+37,5	.	.	.
754 044	Verl, Stadt	6	–	205	–7,2	44,7	1,4	1,4
754 048	Versmold, Stadt	6	–	98	+4,3	24,2	2,7	1,9
754 052	Werther (Westf.), Stadt	4	–	174	+4,8	41,5	1,7	1,9
<b>758 000</b>	<b>Kreis Herford</b>	<b>52</b>	<b>–</b>	<b>2 649</b>	<b>+7,2</b>	<b>45,2</b>	<b>3,0</b>	<b>3,0</b>
758 004	Bünde, Stadt	7	–	201	–5,6	45,6	2,4	3,4
758 008	Enger, Stadt	–	–	–	–	–	–	–
758 012	Herford, Stadt	12	+9,1	675	+79,0	34,5	1,5	2,1
758 016	Hiddenhausen	4	–	216	–4,0	38,1	1,7	1,5
758 020	Kirchlengern	1	–	17	–	.	.	.
758 024	Löhne, Stadt	9	–	461	+0,9	75,9	10,9	22,4
758 028	Rödinghausen	3	–	160	–2,4	35,5	2,2	29,9
758 032	Spenge, Stadt	2	–33,3	63	–61,3	.	.	.
758 036	Vlotho, Stadt	14	–	856	+0,2	42,1	4,1	2,3
<b>762 000</b>	<b>Kreis Höxter</b>	<b>105</b>	<b>-7,9</b>	<b>5 981</b>	<b>-4,0</b>	<b>55,2</b>	<b>4,0</b>	<b>2,6</b>
762 004	Bad Driburg, Stadt	30	–6,3	2 721	–1,0	72,2	8,3	3,1
762 008	Beverungen, Stadt	15	–6,3	440	–	37,2	2,1	2,7
762 012	Borgentreich, Stadt	1	–	32	–	.	.	.
762 016	Brakel, Stadt	6	–	217	–9,6	14,8	2,7	2,2
762 020	Höxter, Stadt	21	–8,7	1 033	–0,8	52,2	2,7	2,2
762 024	Marienmünster, Stadt	3	–25,0	91	–15,0	.	.	.
762 028	Nieheim, Stadt	7	–	457	–11,8	27,2	4,2	3,9
762 032	Steinheim, Stadt	3	–	104	–	44,0	2,0	1,8
762 036	Warburg, Stadt	14	–17,6	653	–14,8	46,0	2,0	1,7
762 040	Willebadessen, Stadt	5	–	233	+0,9	43,6	2,9	3,2
<b>766 000</b>	<b>Kreis Lippe</b>	<b>155</b>	<b>-1,3</b>	<b>8 369</b>	<b>-1,0</b>	<b>49,5</b>	<b>3,8</b>	<b>3,6</b>
766 004	Augustdorf	1	–	50	+19,0	.	.	.
766 008	Bad Salzuflen, Stadt	40	+2,6	3 570	+0,8	65,3	5,5	1,9
766 012	Barntrop, Stadt	2	–	15	–	.	.	.
766 016	Blomberg, Stadt	4	–	78	–	31,8	1,6	1,9
766 020	Detmold, Stadt	19	–5,0	720	–5,0	46,1	1,7	1,9
766 024	Dörentrup	5	–16,7	228	–5,4	35,6	2,3	–
766 028	Extertal	6	–	238	–	20,1	2,4	3,6
766 032	Horn-Bad Meinberg, Stadt	29	–	2 171	–0,4	41,4	4,2	6,5

Anmerkungen Seite 9

## Noch: 2.1 Kapazität und Leistung der Beherbergungsstätten nach Verwaltungsbezirken

Juni 2024

Amtliche Schlüsselnummer	Verwaltungsbezirk	Ankünfte				Übernachtungen			
		aller Gäste	Veränderung <sup>1)</sup>	ausländischer Gäste	Veränderung <sup>1)</sup>	aller Gäste	Veränderung <sup>1)</sup>	ausländischer Gäste	Veränderung <sup>1)</sup>
<b>570 000</b>	<b>Kreis Warendorf</b>	<b>21 316</b>	<b>+0,6</b>	<b>1 963</b>	<b>+8,4</b>	<b>53 099</b>	<b>+3,6</b>	<b>5 731</b>	<b>+10,8</b>
570 004	Ahlen, Stadt	1 699	+19,5	165	+17,0	3 417	+11,7	946	+4,1
570 008	Beckum, Stadt	1 807	+33,9	244	+13,5	4 675	+78,3	621	+31,3
570 012	Beelen	195	+10,8	50	+28,2	492	-24,5	140	-51,2
570 016	Drensteinfurt, Stadt	682	-13,6	43	-66,1	1 077	-25,0	89	-78,3
570 020	Ennigerloh, Stadt	770	+3,2	112	+38,3	1 707	+11,5	279	+50,0
570 024	Everswinkel	589	-7,8	19	+46,2	1 606	+4,6	46	+43,8
570 028	Oelde, Stadt	1 641	+4,2	284	+55,2	2 618	+4,2	631	+40,8
570 032	Ostbevern	2 246	-2,0	140	-32,4	3 280	+14,9	230	-20,1
570 036	Sassenberg, Stadt	2 890	-9,5	303	+25,2	8 683	-2,9	1 239	+37,7
570 040	Sendenhorst, Stadt	1 655	+0,5	128	+23,1	7 513	+0,1	256	+64,1
570 044	Telgte, Stadt	2 131	-4,3	192	+2,7	8 121	-	426	+10,4
570 048	Wadersloh	182	+13,0	7	-50,0	572	-6,5	95	-57,8
570 052	Warendorf, Stadt	4 829	-2,9	276	+7,0	9 338	-5,3	733	+55,3
<b>500 000</b>	<b>Reg.-Bez. Münster</b>	<b>242 321</b>	<b>+3,1</b>	<b>38 502</b>	<b>+44,9</b>	<b>570 892</b>	<b>-0,9</b>	<b>80 314</b>	<b>+28,6</b>
<b>711 000</b>	<b>Kreisfreie Stadt Bielefeld</b>	<b>33 482</b>	<b>+18,4</b>	<b>3 328</b>	<b>+3,4</b>	<b>61 814</b>	<b>+13,0</b>	<b>8 019</b>	<b>-2,8</b>
<b>754 000</b>	<b>Kreis Gütersloh</b>	<b>27 261</b>	<b>+1,9</b>	<b>3 050</b>	<b>+8,2</b>	<b>56 676</b>	<b>+0,9</b>	<b>8 277</b>	<b>+15,5</b>
754 004	Borgholzhausen, Stadt	.	.	.	.	.	.	.	.
754 008	Gütersloh, Stadt	6 637	+21,1	1 150	+14,1	15 943	+13,1	2 883	+11,5
754 012	Halle (Westf.), Stadt	3 829	-6,4	436	-3,5	8 369	-2,3	1 564	+8,8
754 016	Harsewinkel, Stadt	1 260	-38,7	161	-34,6	3 430	-12,3	1 057	+88,1
754 020	Herzebrock-Clarholz	353	-18,1	68	-15,0	1 117	-5,6	530	+8,2
754 024	Langenberg	-	-	-	-	-	-	-	-
754 028	Rheda-Wiedenbrück, Stadt	3 065	+0,1	319	+2,6	5 538	+17,8	532	+9,7
754 032	Rietberg, Stadt	3 006	-0,5	214	+125,3	4 465	-2,1	362	+146,3
754 036	Schloß Holte-Stukenbrock, Stadt	4 077	-6,1	314	-3,1	8 431	-11,4	763	-18,5
754 040	Steinhagen	.	.	.	.	.	.	.	.
754 044	Verl, Stadt	2 014	+37,1	299	+30,0	2 747	+17,8	419	+14,5
754 048	Versmold, Stadt	1 441	+1,5	64	+82,9	3 875	-16,9	124	+55,0
754 052	Werther (Westf.), Stadt	1 287	+15,9	21	-27,6	2 164	+8,3	39	-31,6
<b>758 000</b>	<b>Kreis Herford</b>	<b>13 141</b>	<b>+20,4</b>	<b>1 227</b>	<b>+25,3</b>	<b>38 959</b>	<b>+6,9</b>	<b>3 637</b>	<b>+21,4</b>
758 004	Bünde, Stadt	1 154	+11,3	91	-5,2	2 750	-5,4	309	-33,4
758 008	Enger, Stadt	-	-	-	-	-	-	-	-
758 012	Herford, Stadt	5 456	+50,0	442	+70,7	8 237	+38,0	926	+33,6
758 016	Hiddenhausen	1 445	-18,7	117	-20,4	2 471	-5,7	179	-37,8
758 020	Kirchlengern	.	.	.	.	.	.	.	.
758 024	Löhne, Stadt	973	+11,3	34	+70,0	10 608	+4,7	762	+157,4
758 028	Rödinghausen	777	+48,3	8	-63,6	1 705	-8,7	239	-36,9
758 032	Spenge, Stadt	.	.	.	.	.	.	.	.
758 036	Vlotho, Stadt	3 030	+11,6	526	+23,2	12 488	+1,8	1 199	+38,5
<b>762 000</b>	<b>Kreis Höxter</b>	<b>27 004</b>	<b>-12,9</b>	<b>2 753</b>	<b>+36,0</b>	<b>108 625</b>	<b>-4,7</b>	<b>7 035</b>	<b>+24,1</b>
762 004	Bad Driburg, Stadt	7 127	+3,1	170	+1,2	59 179	+4,6	530	+17,8
762 008	Beverungen, Stadt	3 239	-14,0	300	+49,3	6 946	-11,0	799	+16,6
762 012	Borgentreich, Stadt	.	.	.	.	.	.	.	.
762 016	Brakel, Stadt	430	-50,2	35	+20,7	1 165	-25,7	78	+59,2
762 020	Höxter, Stadt	7 469	-19,6	661	+64,4	20 053	-22,0	1 425	+45,9
762 024	Marienmünster, Stadt	.	.	.	.	.	.	.	.
762 028	Nieheim, Stadt	1 253	-19,8	405	+29,4	5 287	+12,2	1 597	+29,7
762 032	Steinheim, Stadt	681	-9,1	62	+93,8	1 374	-15,0	112	+77,8
762 036	Warburg, Stadt	5 356	-15,5	713	+20,6	10 639	-11,6	1 225	-2,2
762 040	Willebadessen, Stadt	1 045	-0,1	381	+47,7	3 046	+6,2	1 226	+37,9
<b>766 000</b>	<b>Kreis Lippe</b>	<b>38 685</b>	<b>-8,8</b>	<b>4 075</b>	<b>+6,9</b>	<b>146 961</b>	<b>-15,1</b>	<b>14 858</b>	<b>+10,8</b>
766 004	Augustdorf	.	.	.	.	.	.	.	.
766 008	Bad Salzuflen, Stadt	12 848	+6,2	1 258	+4,7	70 843	+0,3	2 439	-6,3
766 012	Barntrup, Stadt	.	.	.	.	.	.	.	.
766 016	Blomberg, Stadt	461	+3,4	37	-30,2	744	-7,0	71	-35,5
766 020	Detmold, Stadt	6 292	-8,5	490	+2,5	10 991	-8,4	907	-5,5
766 024	Dörentrup	1 078	-14,7	-	-100,0	2 437	-21,9	-	-100,0
766 028	Extertal	893	-23,9	143	+28,8	2 161	-32,3	510	+18,6
766 032	Horn-Bad Meinberg, Stadt	6 464	-13,1	606	-	27 393	-14,2	3 950	+27,8

## Noch: 2.1 Kapazität und Leistung der Beherbergungsstätten nach Verwaltungsbezirken

Juni 2024

Amtliche Schlüsselnummer	Verwaltungsbezirk	Betriebe		Betten			Mittlere Aufenthaltsdauer <sup>3)</sup>	
		geöffnete	Veränderung <sup>1)</sup>	angebotene	Veränderung <sup>1)</sup>	mittlere Auslastung <sup>2)</sup>	aller Gäste	ausländischer Gäste
	<b>Noch: Kreis Lippe</b>							
766 036	Kalletal	10	–	200	–1,5	13,6	3,6	3,4
766 040	Lage, Stadt	9	+12,5	168	+3,7	47,8	3,1	9,0
766 044	Lemgo, Stadt	7	–	263	–3,3	30,1	1,7	1,9
766 048	Leopoldshöhe	3	–	43	–	39,5	2,1	1,2
766 052	Lügde, Stadt	8	–11,1	263	–6,1	38,8	3,1	3,5
766 056	Oerlinghausen, Stadt	4	–	162	+4,5	25,9	2,2	1,4
766 060	Schieder-Schwalenberg, Stadt	8	–11,1	200	–18,4	36,0	2,3	2,1
766 064	Schlangen	–	–	–	–	–	–	–
<b>770 000</b>	<b>Kreis Minden-Lübbecke</b>	<b>99</b>	<b>–4,8</b>	<b>6 655</b>	<b>–1,2</b>	<b>61,0</b>	<b>4,2</b>	<b>2,1</b>
770 004	Bad Oeynhausen, Stadt	24	–	3 421	–0,6	73,6	7,9	1,4
770 008	Espelkamp, Stadt	8	–	274	–	36,9	2,0	3,8
770 012	Hille	4	–	139	–5,4	46,3	2,6	2,2
770 016	Hüllhorst	3	–	142	+65,1	.	.	.
770 020	Lübbecke, Stadt	3	–	87	+1,2	.	.	.
770 024	Minden, Stadt	17	–5,6	694	–3,2	50,8	1,6	1,9
770 028	Petershagen, Stadt	13	–7,1	625	–3,1	42,9	4,6	2,8
770 032	Porta Westfalica, Stadt	7	–12,5	364	–0,5	37,7	1,8	1,7
770 036	Preußisch-Oldendorf, Stadt	11	–	628	–1,4	66,3	7,4	11,9
770 040	Rahden, Stadt	4	–	172	+1,2	44,2	2,7	2,9
770 044	Stemwede	5	–28,6	109	–34,7	29,6	1,9	4,5
<b>774 000</b>	<b>Kreis Paderborn</b>	<b>113</b>	<b>+15,3</b>	<b>6 331</b>	<b>+16,5</b>	<b>52,0</b>	<b>2,8</b>	<b>2,8</b>
774 004	Altenbeken	1	–	20	–	.	.	.
774 008	Bad Lippspringe, Stadt	13	–7,1	1 390	–3,0	74,9	7,0	2,7
774 012	Borchen	6	–	207	+3,0	53,5	4,9	6,6
774 016	Büren, Stadt	10	–16,7	483	–7,6	38,4	2,0	1,6
774 020	Delbrück, Stadt	6	–14,3	154	–35,3	56,6	1,6	1,6
774 024	Hövelhof	11	+22,2	301	+12,7	34,7	2,2	2,4
774 028	Lichtenau, Stadt	5	+150,0	126	+173,9	33,0	2,0	1,3
774 032	Paderborn, Stadt	44	+29,4	3 020	+37,5	45,4	2,0	2,9
774 036	Salzkotten, Stadt	5	+66,7	97	+14,1	.	.	.
774 040	Bad Wünnenberg, Stadt	12	+20,0	533	+24,8	59,3	5,0	2,4
<b>700 000</b>	<b>Reg.-Bez. Detmold</b>	<b>672</b>	<b>+0,3</b>	<b>38 271</b>	<b>+2,9</b>	<b>51,4</b>	<b>3,1</b>	<b>2,8</b>
	<b>Kreisfreie Städte</b>							
<b>911 000</b>	<b>Bochum</b>	<b>40</b>	<b>+8,1</b>	<b>4 560</b>	<b>+6,3</b>	<b>55,5</b>	<b>1,8</b>	<b>1,8</b>
<b>913 000</b>	<b>Dortmund</b>	<b>75</b>	<b>+7,1</b>	<b>9 976</b>	<b>+4,4</b>	<b>51,4</b>	<b>1,7</b>	<b>1,7</b>
<b>914 000</b>	<b>Hagen</b>	<b>26</b>	<b>–</b>	<b>1 680</b>	<b>–1,9</b>	<b>52,9</b>	<b>2,5</b>	<b>2,4</b>
<b>915 000</b>	<b>Hamm</b>	<b>20</b>	<b>–9,1</b>	<b>1 385</b>	<b>–2,6</b>	<b>42,7</b>	<b>1,5</b>	<b>1,6</b>
<b>916 000</b>	<b>Herne</b>	<b>10</b>	<b>–</b>	<b>714</b>	<b>+19,2</b>	<b>32,7</b>	<b>1,6</b>	<b>1,7</b>
<b>954 000</b>	<b>Ennepe-Ruhr-Kreis</b>	<b>62</b>	<b>–4,6</b>	<b>3 256</b>	<b>–3,5</b>	<b>52,6</b>	<b>2,6</b>	<b>2,1</b>
954 004	Breckerfeld, Stadt	4	–	182	–	38,1	2,1	1,6
954 008	Ennepetal, Stadt	3	–25,0	245	–5,8	.	.	.
954 012	Gevelsberg, Stadt	5	–	162	–6,9	33,4	1,7	2,2
954 016	Hattingen, Stadt	20	–	1 127	+0,5	56,8	2,8	1,9
954 020	Herdecke, Stadt	5	–	376	–	59,8	2,4	1,6
954 024	Schwelm, Stadt	5	–	263	–0,8	39,5	1,3	1,4
954 028	Sprockhövel, Stadt	6	–	319	–	46,8	3,7	9,0
954 032	Wetter (Ruhr), Stadt	5	–	122	–8,3	.	.	.
954 036	Witten, Stadt	9	–18,2	460	–15,4	48,8	2,1	1,7
<b>958 000</b>	<b>Hochsauerlandkreis</b>	<b>415</b>	<b>–0,7</b>	<b>25 089</b>	<b>–1,1</b>	<b>41,1</b>	<b>3,1</b>	<b>3,5</b>
958 004	Arnsberg, Stadt	22	–8,3	1 493	+0,3	37,8	2,2	2,4
958 008	Bestwig	14	+7,7	742	+5,0	37,7	2,7	2,9
958 012	Brilon, Stadt	33	–	1 421	+1,9	35,9	2,9	3,3
958 016	Eslohe (Sauerland)	24	+9,1	991	+3,6	48,7	4,3	3,1
958 020	Hallenberg, Stadt	11	–	505	–0,8	35,0	2,3	3,0
958 024	Marsberg, Stadt	11	+10,0	240	+1,7	26,0	1,9	3,1
958 028	Medebach, Stadt	24	+14,3	4 004	+2,0	56,9	3,8	4,4
958 032	Meschede, Stadt	24	+9,1	1 166	+12,8	42,6	2,1	2,2
958 036	Olsberg, Stadt	37	–5,1	1 086	–11,6	35,7	2,4	2,9
958 040	Schmallenberg, Stadt	77	–4,9	4 062	–2,4	46,6	3,9	3,2
958 044	Sundern (Sauerland), Stadt	29	–	1 374	–3,3	55,0	2,4	3,3
958 048	Winterberg, Stadt	109	–3,5	8 005	–3,5	30,1	3,1	3,8

Anmerkungen Seite 9

## Noch: 2.1 Kapazität und Leistung der Beherbergungsstätten nach Verwaltungsbezirken

Juni 2024

Amtliche Schlüsselnummer	Verwaltungsbezirk	Ankünfte				Übernachtungen			
		aller Gäste	Veränderung <sup>1)</sup>	ausländischer Gäste	Veränderung <sup>1)</sup>	aller Gäste	Veränderung <sup>1)</sup>	ausländischer Gäste	Veränderung <sup>1)</sup>
	<b>Noch: Kreis Lippe</b>								
766 036	Kalletal	3 674	-36,3	109	+32,9	13 043	-59,6	370	+33,1
766 040	Lage, Stadt	776	+3,6	36	-18,2	2 410	+2,4	323	-19,9
766 044	Lemgo, Stadt	1 433	+7,3	157	-9,2	2 372	+1,0	297	-35,0
766 048	Leopoldshöhe	240	-6,3	22	+46,7	510	-6,9	27	+42,1
766 052	Lügde, Stadt	1 018	-12,2	486	+38,5	3 113	+13,7	1 701	+27,9
766 056	Oerlinghausen, Stadt	562	+2,0	18	x	1 259	+11,0	26	x
766 060	Schieder-Schwalenberg, Stadt	2 042	-13,6	172	-6,5	4 649	-8,6	358	-13,1
766 064	Schlangen	-	-	-	-	-	-	-	-
<b>770 000</b>	<b>Kreis Minden-Lübbecke</b>	<b>30 477</b>	<b>-2,2</b>	<b>2 188</b>	<b>+6,4</b>	<b>128 570</b>	<b>+0,5</b>	<b>4 513</b>	<b>-2,3</b>
770 004	Bad Oeynhausen, Stadt	9 550	+8,2	793	+33,1	75 561	+6,1	1 092	+37,7
770 008	Espelkamp, Stadt	1 529	+3,3	118	+29,7	3 053	-11,1	444	-21,0
770 012	Hille	741	-19,0	42	-63,8	1 929	-28,7	91	-73,9
770 016	Hüllhorst	.	.	.	.	.	.	.	.
770 020	Lübbecke, Stadt	.	.	.	.	.	.	.	.
770 024	Minden, Stadt	7 522	-10,7	630	-1,9	11 908	-6,6	1 209	+23,5
770 028	Petershagen, Stadt	2 049	-5,6	128	+10,3	9 381	-1,0	353	+16,9
770 032	Porta Westfalica, Stadt	3 738	-17,1	242	+4,8	6 898	-19,6	412	+15,1
770 036	Preußisch-Oldendorf, Stadt	1 693	+4,3	13	+8,3	12 483	-1,1	155	+20,2
770 040	Rahden, Stadt	842	+11,2	63	-11,3	2 280	+13,5	181	-10,4
770 044	Stemwede	1 222	+66,7	82	+10,8	2 378	+6,5	369	-47,7
<b>774 000</b>	<b>Kreis Paderborn</b>	<b>36 401</b>	<b>+11,3</b>	<b>4 211</b>	<b>+31,2</b>	<b>102 335</b>	<b>+18,0</b>	<b>11 585</b>	<b>+68,1</b>
774 004	Altenbeken	.	.	.	.	.	.	.	.
774 008	Bad Lippspringe, Stadt	4 459	-13,0	237	+20,9	31 349	+6,0	637	+17,5
774 012	Borchen	675	-1,2	52	+147,6	3 325	+3,4	343	x
774 016	Büren, Stadt	2 841	-0,2	241	-28,3	5 557	+3,3	393	-31,3
774 020	Delbrück, Stadt	1 680	-6,4	120	+8,1	2 613	-16,3	186	+8,8
774 024	Hövelhof	2 114	-7,1	307	+23,3	4 684	+9,1	731	+73,6
774 028	Lichtenau, Stadt	631	+210,8	53	+194,4	1 247	+188,0	71	+26,8
774 032	Paderborn, Stadt	21 375	+19,2	3 015	+40,2	42 650	+36,7	8 793	+94,8
774 036	Salzkotten, Stadt	.	.	.	.	.	.	.	.
774 040	Bad Wünnenberg, Stadt	1 942	+47,7	145	+27,2	9 777	+14,6	350	-35,5
<b>700 000</b>	<b>Reg.-Bez. Detmold</b>	<b>206 451</b>	<b>+1,6</b>	<b>20 832</b>	<b>+15,0</b>	<b>643 940</b>	<b>-0,8</b>	<b>57 924</b>	<b>+18,2</b>
	<b>Kreisfreie Städte</b>								
<b>911 000</b>	<b>Bochum</b>	<b>42 919</b>	<b>+32,8</b>	<b>8 859</b>	<b>+134,8</b>	<b>76 838</b>	<b>+33,4</b>	<b>16 180</b>	<b>+113,6</b>
<b>913 000</b>	<b>Dortmund</b>	<b>94 399</b>	<b>+32,9</b>	<b>36 206</b>	<b>+159,9</b>	<b>157 852</b>	<b>+27,7</b>	<b>61 987</b>	<b>+148,6</b>
<b>914 000</b>	<b>Hagen</b>	<b>10 793</b>	<b>+20,1</b>	<b>1 736</b>	<b>+32,9</b>	<b>26 649</b>	<b>+10,4</b>	<b>4 158</b>	<b>-3,6</b>
<b>915 000</b>	<b>Hamm</b>	<b>11 821</b>	<b>+15,3</b>	<b>1 116</b>	<b>-20,1</b>	<b>17 739</b>	<b>+5,2</b>	<b>1 746</b>	<b>-25,5</b>
<b>916 000</b>	<b>Herne</b>	<b>4 456</b>	<b>+10,6</b>	<b>610</b>	<b>+252,6</b>	<b>7 001</b>	<b>+6,6</b>	<b>1 028</b>	<b>+165,6</b>
<b>954 000</b>	<b>Ennepe-Ruhr-Kreis</b>	<b>20 167</b>	<b>+5,0</b>	<b>2 205</b>	<b>+54,2</b>	<b>53 150</b>	<b>+7,9</b>	<b>4 670</b>	<b>+68,2</b>
954 004	Breckerfeld, Stadt	982	+8,7	63	+125,0	2 082	+20,9	98	+100,0
954 008	Ennepetal, Stadt	.	.	.	.	.	.	.	.
954 012	Gevelsberg, Stadt	976	+22,5	101	+98,0	1 623	+15,3	218	+31,3
954 016	Hattingen, Stadt	7 421	+11,9	421	+26,4	21 026	+1,4	797	+18,6
954 020	Herdecke, Stadt	2 838	-10,5	447	+65,6	6 674	+23,9	725	+58,6
954 024	Schwelm, Stadt	2 322	+30,7	339	+57,7	3 117	+30,6	485	+69,0
954 028	Sprockhövel, Stadt	1 199	-5,3	125	-21,4	4 476	+21,3	1 131	+275,7
954 032	Wetter (Ruhr), Stadt	.	.	.	.	.	.	.	.
954 036	Witten, Stadt	3 183	-7,8	558	+77,7	6 714	+7,1	958	+34,9
<b>958 000</b>	<b>Hochsauerlandkreis</b>	<b>104 255</b>	<b>-1,4</b>	<b>16 073</b>	<b>+11,0</b>	<b>318 815</b>	<b>-2,1</b>	<b>57 026</b>	<b>+11,3</b>
958 004	Arnsberg, Stadt	7 804	+1,7	581	+29,4	16 914	+6,1	1 396	+29,3
958 008	Bestwig	3 272	+1,5	107	-1,8	8 780	+6,9	314	-10,5
958 012	Brilon, Stadt	6 225	+1,3	1 540	+9,3	18 121	-3,4	5 016	+12,5
958 016	Eslohe (Sauerland)	3 385	-9,4	150	-8,5	14 641	+7,7	472	+6,3
958 020	Hallenberg, Stadt	2 226	-15,5	392	-28,5	5 109	-18,4	1 168	-28,3
958 024	Marsberg, Stadt	1 259	-14,6	26	+44,4	2 369	-39,1	81	+84,1
958 028	Medebach, Stadt	18 648	-3,6	2 498	+81,9	71 121	-2,9	10 969	+56,9
958 032	Meschede, Stadt	8 036	+1,8	634	-6,6	16 493	+6,0	1 395	-18,8
958 036	Olsberg, Stadt	4 970	-3,0	465	+27,4	12 112	+1,9	1 339	+56,8
958 040	Schmallenberg, Stadt	14 477	-0,3	2 229	+11,7	55 891	-7,7	7 051	+2,1
958 044	Sundern (Sauerland), Stadt	10 231	+0,7	562	-11,9	24 371	+1,2	1 876	-11,2
958 048	Winterberg, Stadt	23 722	-0,4	6 889	+2,2	72 893	-1,2	25 949	+5,2

Anmerkungen Seite 9

## Noch: 2.1 Kapazität und Leistung der Beherbergungsstätten nach Verwaltungsbezirken

Juni 2024

Amtliche Schlüsselnummer	Verwaltungsbezirk	Betriebe		Betten			Mittlere Aufenthaltsdauer <sup>3)</sup>	
		geöffnete	Veränderung <sup>1)</sup>	angebotene	Veränderung <sup>1)</sup>	mittlere Auslastung <sup>2)</sup>	aller Gäste	ausländischer Gäste
<b>962 000</b>	<b>Märkischer Kreis</b>	<b>95</b>	<b>–</b>	<b>3 433</b>	<b>–0,5</b>	<b>33,0</b>	<b>2,0</b>	<b>2,4</b>
962 004	Altena, Stadt	8	–	297	–1,7	33,7	2,0	3,8
962 008	Balve, Stadt	10	–	353	–1,7	34,9	1,9	2,5
962 012	Halver, Stadt	2	–	36	–	.	.	.
962 016	Hemer, Stadt	8	–	148	–0,7	12,2	1,6	1,1
962 020	Herscheid	2	–	38	–	.	.	.
962 024	Iserlohn, Stadt	12	–	646	–	43,4	2,7	2,6
962 028	Kierspe, Stadt	2	–	20	–	.	.	.
962 032	Lüdenscheid, Stadt	12	–	629	–1,7	31,0	1,9	2,2
962 036	Meinerzhagen, Stadt	8	–	349	–	23,6	1,6	2,9
962 040	Menden (Sauerland), Stadt	10	–	203	+4,6	27,5	1,8	2,7
962 044	Nachrodt-Wiblingwerde	3	–	210	–3,7	43,9	1,9	2,3
962 048	Neuenrade, Stadt	7	–	169	+3,0	42,5	1,9	1,7
962 052	Plettenberg, Stadt	8	–	264	–	26,4	1,7	2,3
962 056	Schalksmühle	–	–	–	–	–	–	–
962 060	Werdohl, Stadt	3	–	71	–1,4	28,1	2,5	1,6
<b>966 000</b>	<b>Kreis Olpe</b>	<b>101</b>	<b>–2,9</b>	<b>3 787</b>	<b>–2,2</b>	<b>37,6</b>	<b>2,3</b>	<b>2,8</b>
966 004	Attendorf, Stadt	18	–10,0	909	–4,5	39,4	1,8	2,0
966 008	Drolshagen, Stadt	8	–11,1	138	–16,9	36,5	2,6	2,2
966 012	Finnentrop	9	–	176	–9,3	39,7	3,1	3,7
966 016	Kirchhundem	17	+6,3	373	+3,9	23,9	2,2	2,1
966 020	Lenne Stadt, Stadt	31	–3,1	1 329	–0,4	42,7	2,9	4,0
966 024	Olpe, Stadt	14	–	638	–0,9	36,5	2,3	2,3
966 028	Wenden	4	–	224	+1,4	26,0	1,9	2,3
<b>970 000</b>	<b>Kreis Siegen-Wittgenstein</b>	<b>92</b>	<b>–</b>	<b>4 919</b>	<b>+1,7</b>	<b>45,2</b>	<b>3,1</b>	<b>2,4</b>
970 004	Bad Berleburg, Stadt	21	+5,0	1 087	–1,2	66,7	9,2	3,7
970 008	Burbach	8	–	668	+1,5	20,5	3,9	4,3
970 012	Erndtebrück	2	+100,0	53	+89,3	.	.	.
970 016	Freudenberg, Stadt	4	–20,0	160	–6,4	35,5	2,4	3,2
970 020	Hilchenbach, Stadt	13	+8,3	646	+8,8	47,8	6,2	2,9
970 024	Kreuztal, Stadt	4	–	84	–	37,1	2,0	2,0
970 028	Bad Laasphe, Stadt	10	–	517	–5,3	52,6	2,3	3,0
970 032	Netphen, Stadt	8	+14,3	303	+36,5	31,4	1,9	4,2
970 036	Neunkirchen	3	–	75	–	.	.	.
970 040	Siegen, Stadt	11	–8,3	944	–1,7	46,5	1,6	1,6
970 044	Wilnsdorf	8	–20,0	382	–4,0	34,7	2,0	2,0
<b>974 000</b>	<b>Kreis Soest</b>	<b>144</b>	<b>–3,4</b>	<b>8 399</b>	<b>–0,7</b>	<b>55,1</b>	<b>3,4</b>	<b>2,2</b>
974 004	Anröchte	2	–	39	–	.	.	.
974 008	Bad Sassendorf	23	–4,2	1 925	–0,8	78,8	6,0	2,1
974 012	Ense	1	–	12	–	.	.	.
974 016	Erwitte, Stadt	14	–12,5	863	–1,9	68,0	4,5	2,7
974 020	Geseke, Stadt	4	–	961	–0,3	14,8	1,5	1,4
974 024	Lippetal	3	–25,0	35	–23,9	44,8	2,1	1,2
974 028	Lippstadt, Stadt	21	–8,7	1 101	–4,7	64,2	3,6	2,0
974 032	Möhnesee	22	+4,8	1 378	+1,2	50,1	2,9	2,2
974 036	Rüthen, Stadt	12	–	268	–0,4	31,2	1,9	1,8
974 040	Soest, Stadt	15	+7,1	960	+12,4	44,8	1,9	2,3
974 044	Warstein, Stadt	16	–	471	–5,2	50,2	3,8	3,6
974 048	Welver	3	–	72	–	31,9	3,0	18,4
974 052	Werl, Stadt	4	–20,0	191	–23,3	38,8	1,9	3,3
974 056	Wickede (Ruhr)	4	–	123	–	86,8	6,0	1,1
<b>978 000</b>	<b>Kreis Unna</b>	<b>55</b>	<b>–3,5</b>	<b>3 225</b>	<b>–1,8</b>	<b>41,0</b>	<b>1,9</b>	<b>2,0</b>
978 004	Bergkamen, Stadt	5	+25,0	78	+20,0	.	.	.
978 008	Bönen	–	–	–	–	–	–	–
978 012	Fröndenberger/Ruhr, Stadt	5	–	171	–	30,6	1,4	1,6
978 016	Holzwickede	2	–	195	–	.	.	.
978 020	Kamen, Stadt	5	–	579	+19,6	55,4	2,6	2,5
978 024	Lünen, Stadt	10	–	616	–2,8	44,1	1,7	1,5
978 028	Schwerte, Stadt	7	–22,2	392	–10,3	38,7	1,5	1,5
978 032	Selm, Stadt	5	–	431	–	8,7	2,4	2,1
978 036	Unna, Stadt	5	–16,7	325	–24,8	51,4	2,1	4,4
978 040	Werne, Stadt	11	–	438	+0,7	46,9	2,0	1,8
<b>900 000</b>	<b>Reg.-Bez. Arnsberg</b>	<b>1 135</b>	<b>–0,9</b>	<b>70 423</b>	<b>+0,3</b>	<b>45,6</b>	<b>2,4</b>	<b>2,2</b>
	<b>Nordrhein-Westfalen</b>	<b>4 637</b>	<b>–0,7</b>	<b>333 453</b>	<b>+0,6</b>	<b>49,5</b>	<b>2,2</b>	<b>2,1</b>

Anmerkungen Seite 9

## Noch: 2.1 Kapazität und Leistung der Beherbergungsstätten nach Verwaltungsbezirken

Juni 2024

Amtliche Schlüsselnummer	Verwaltungsbezirk	Ankünfte				Übernachtungen			
		aller Gäste	Veränderung <sup>1)</sup>	ausländischer Gäste	Veränderung <sup>1)</sup>	aller Gäste	Veränderung <sup>1)</sup>	ausländischer Gäste	Veränderung <sup>1)</sup>
<b>962 000</b>	<b>Märkischer Kreis</b>	<b>17 323</b>	<b>+1,1</b>	<b>1 799</b>	<b>+18,0</b>	<b>34 526</b>	<b>+3,7</b>	<b>4 238</b>	<b>+27,7</b>
962 004	Altena, Stadt	1 565	+16,4	53	-7,0	3 061	+3,3	204	+34,2
962 008	Balve, Stadt	1 992	+33,2	158	+97,5	3 701	+12,6	395	+49,1
962 012	Halver, Stadt	.	.	.	.	.	.	.	.
962 016	Hemer, Stadt	481	+23,7	74	x	782	+12,7	78	x
962 020	Herscheid	.	.	.	.	.	.	.	.
962 024	Iserlohn, Stadt	3 116	-22,0	495	-6,3	8 420	+24,3	1 296	+33,7
962 028	Kierspe, Stadt	.	.	.	.	.	.	.	.
962 032	Lüdenscheid, Stadt	3 048	-15,0	512	+7,3	5 848	-17,4	1 137	+6,5
962 036	Meinerzhagen, Stadt	1 531	+8,7	76	+49,0	2 472	-3,7	218	+127,1
962 040	Menden (Sauerland), Stadt	921	+9,8	53	+55,9	1 675	+19,6	145	+208,5
962 044	Nachrodt-Wiblingwerde	1 456	+20,6	22	-8,3	2 768	+1,8	51	+34,2
962 048	Neuenrade, Stadt	1 101	+5,6	135	+17,4	2 102	+14,7	232	+15,4
962 052	Plettenberg, Stadt	1 340	+26,4	174	+70,6	2 284	-11,1	394	+10,1
962 056	Schalksmühle	-	-	-	-	-	-	-	-
962 060	Werdohl, Stadt	241	+18,7	10	+150,0	598	+30,6	16	+100,0
<b>966 000</b>	<b>Kreis Olpe</b>	<b>23 087</b>	<b>-6,6</b>	<b>3 707</b>	<b>+1,9</b>	<b>54 162</b>	<b>-11,8</b>	<b>10 442</b>	<b>-4,0</b>
966 004	Attendorf, Stadt	6 450	-1,3	1 108	+30,4	11 763	-15,7	2 212	-3,1
966 008	Drolshagen, Stadt	1 750	-28,2	174	-37,6	4 483	-28,4	384	-46,8
966 012	Finnentrop	903	-12,6	122	-14,1	2 796	+3,9	447	-11,1
966 016	Kirchhundem	1 239	+15,5	80	-3,6	2 669	+4,4	165	-16,7
966 020	Lennestadt, Stadt	5 803	-6,1	1 290	-8,5	16 873	-9,1	5 100	-3,6
966 024	Olpe, Stadt	6 027	-9,5	770	+11,4	13 828	-11,0	1 753	+22,2
966 028	Wenden	915	+14,5	163	-10,9	1 750	-4,3	381	-14,0
<b>970 000</b>	<b>Kreis Siegen-Wittgenstein</b>	<b>21 781</b>	<b>-0,3</b>	<b>3 917</b>	<b>+12,2</b>	<b>67 164</b>	<b>-1,0</b>	<b>9 233</b>	<b>+7,8</b>
970 004	Bad Berleburg, Stadt	2 355	+4,6	185	-16,7	21 748	-2,3	676	+9,9
970 008	Burbach	1 051	-22,6	128	-6,6	4 115	-16,3	552	-8,2
970 012	Erndtebrück	.	.	.	.	.	.	.	.
970 016	Freudenberg, Stadt	724	-43,6	157	-39,6	1 705	-21,5	502	-10,0
970 020	Hilchenbach, Stadt	1 537	-20,7	92	-25,2	9 480	-1,2	265	-42,8
970 024	Kreuztal, Stadt	480	+2,8	55	+10,0	936	-8,2	112	+27,3
970 028	Bad Laasphe, Stadt	3 568	+26,1	1 324	+18,1	8 342	+19,7	3 909	+14,2
970 032	Netphen, Stadt	1 507	+27,7	24	-87,2	2 852	+25,1	100	-74,9
970 036	Neunkirchen	.	.	.	.	.	.	.	.
970 040	Siegen, Stadt	8 194	+5,8	1 826	+46,5	13 162	+2,0	2 870	+35,3
970 044	Wilnsdorf	1 947	-22,8	101	+1,0	3 977	-20,6	202	+30,3
<b>974 000</b>	<b>Kreis Soest</b>	<b>44 064</b>	<b>+4,4</b>	<b>3 819</b>	<b>+4,0</b>	<b>151 538</b>	<b>-1,0</b>	<b>8 589</b>	<b>-8,5</b>
974 004	Anröchte	.	.	.	.	.	.	.	.
974 008	Bad Sassendorf	7 919	-3,7	278	-3,8	47 830	+0,3	597	-25,4
974 012	Ense	.	.	.	.	.	.	.	.
974 016	Erwitte, Stadt	4 112	+6,9	133	-18,9	18 389	-0,2	358	-24,9
974 020	Geseke, Stadt	2 762	+16,6	321	+39,6	4 275	+12,1	461	+8,5
974 024	Lippetal	529	-11,1	95	-30,7	1 128	-15,9	118	-39,2
974 028	Lippstadt, Stadt	6 794	-6,4	872	-5,6	24 292	-9,4	1 737	-15,0
974 032	Möhnesee	8 441	+7,0	332	+13,3	24 140	-4,8	731	-9,4
974 036	Rüthen, Stadt	2 137	+31,5	108	-3,6	3 976	+3,4	191	-15,9
974 040	Soest, Stadt	7 183	+24,0	1 209	+14,6	13 331	+21,0	2 736	-2,3
974 044	Warstein, Stadt	2 013	+7,0	273	-6,8	7 568	-5,9	976	-21,7
974 048	Welver	227	+41,9	10	+66,7	689	+55,2	184	+234,5
974 052	Werl, Stadt	1 159	-33,7	126	-	2 224	-16,2	414	+66,9
974 056	Wickede (Ruhr)	538	-0,6	28	+64,7	3 203	+1,0	31	+82,4
<b>978 000</b>	<b>Kreis Unna</b>	<b>22 314</b>	<b>+7,8</b>	<b>4 556</b>	<b>+87,6</b>	<b>42 681</b>	<b>+6,0</b>	<b>8 904</b>	<b>+111,4</b>
978 004	Bergkamen, Stadt	.	.	.	.	.	.	.	.
978 008	Bönen	-	-	-	-	-	-	-	-
978 012	Fröndenberg/Ruhr, Stadt	1 109	-7,9	140	+60,9	1 570	-6,7	219	+25,1
978 016	Holzwickede	.	.	.	.	.	.	.	.
978 020	Kamen, Stadt	3 692	-11,8	845	+69,3	9 619	+3,8	2 092	+172,8
978 024	Lünen, Stadt	4 805	+46,6	1 084	+183,8	8 153	+55,2	1 630	+208,7
978 028	Schwerte, Stadt	3 109	+12,6	330	+364,8	4 548	+1,2	506	+269,3
978 032	Selm, Stadt	1 622	-10,1	226	x	3 843	-30,5	485	x
978 036	Unna, Stadt	2 374	+8,2	312	+28,9	5 016	+17,9	1 361	+194,0
978 040	Werne, Stadt	3 099	+3,4	705	+59,1	6 168	-0,9	1 296	+21,5
<b>900 000</b>	<b>Reg.-Bez. Arnsberg</b>	<b>417 379</b>	<b>+10,4</b>	<b>84 603</b>	<b>+65,1</b>	<b>1008 115</b>	<b>+5,1</b>	<b>188 201</b>	<b>+44,8</b>
	<b>Nordrhein-Westfalen</b>	<b>2 368 138</b>	<b>+7,4</b>	<b>642 104</b>	<b>+45,9</b>	<b>5 268 712</b>	<b>+6,5</b>	<b>1 339 409</b>	<b>+44,6</b>

## 2.2 Kapazität und Leistung der Beherbergungsstätten nach Gemeindegruppen und Betriebsarten

Juni 2024

Gemeindegruppe Betriebsart	Betriebe		Betten			Mittlere Aufenthaltsdauer <sup>3)</sup>	
	geöffnete	Veränderung <sup>1)</sup>	angebotene	Veränderung <sup>1)</sup>	mittlere Auslastung <sup>2)</sup>	aller Gäste	ausländischer Gäste
<b>Mineral-, Moor-, Sole- und Thermalbäder</b>	<b>262</b>	<b>-2,2</b>	<b>23 310</b>	<b>-0,4</b>	<b>64,8</b>	<b>4,1</b>	<b>1,8</b>
Hotels	85	-2,3	7 413	-2,1	50,8	1,9	1,6
Gasthöfe	2	-	53	-	.	.	.
Pensionen	53	-1,9	1 549	-1,4	.	.	.
Hotels garnis	34	-2,9	2 620	+2,4	50,6	1,8	1,8
Erholungs-, Ferien-, Schulungsheime	10	-	1 451	-0,3	30,7	2,5	5,9
Ferienhäuser, -wohnungen, -zentren	15	-	360	+2,9	46,5	6,2	9,9
Hütten, Jugendherbergen u. Ä.	7	-	610	+1,8	41,7	2,0	1,8
Vorsorge- und Reha-Kliniken	45	-2,2	9 254	-	90,2	24,4	18,2
Campingplätze	11	-8,3	.	.	.	2,2	1,7
<b>Heilklimatische Kurorte</b>	<b>126</b>	<b>-3,1</b>	<b>9 571</b>	<b>-3,5</b>	<b>33,8</b>	<b>3,4</b>	<b>3,8</b>
Hotels	40	-2,4	2 895	-5,4	37,9	2,3	3,0
Gasthöfe	12	-	345	+14,2	.	.	.
Pensionen	17	-10,5	405	-9,8	24,1	2,0	2,1
Hotels garnis	5	-	295	-1,0	17,3	2,3	2,1
Erholungs-, Ferien-, Schulungsheime	13	-	947	-2,1	38,9	3,0	4,3
Ferienhäuser, -wohnungen, -zentren	26	-3,7	3 635	-4,3	.	.	.
Hütten, Jugendherbergen u. Ä.	5	-	429	-	.	.	.
Vorsorge- und Reha-Kliniken	3	-	620	-	100,0	28,0	-
Campingplätze	5	-	.	.	.	.	.
<b>Kneippkurorte</b>	<b>143</b>	<b>-</b>	<b>5 620</b>	<b>+0,2</b>	<b>39,1</b>	<b>2,4</b>	<b>3,0</b>
Hotels	36	+9,1	2 033	+7,9	36,0	2,1	3,0
Gasthöfe	13	-13,3	218	-13,5	28,1	1,6	4,1
Pensionen	13	-7,1	217	-8,8	24,6	2,3	1,5
Hotels garnis	10	-	499	+27,9	.	.	.
Erholungs-, Ferien-, Schulungsheime	5	-	250	-	.	.	.
Ferienhäuser, -wohnungen, -zentren	38	+5,6	1 052	-0,1	27,5	3,1	3,8
Hütten, Jugendherbergen u. Ä.	12	-7,7	1 027	-11,2	41,8	2,1	2,6
Vorsorge- und Reha-Kliniken	2	-33,3	324	-15,6	.	.	.
Campingplätze	14	-	.	.	.	2,4	2,9
<b>Kneippheilbäder</b>	<b>133</b>	<b>-2,2</b>	<b>7 342</b>	<b>-0,1</b>	<b>53,6</b>	<b>4,6</b>	<b>3,0</b>
Hotels	44	-	2 686	+0,1	49,5	2,7	3,0
Gasthöfe	21	-4,5	504	-7,2	26,9	2,5	2,8
Pensionen	15	-6,3	284	-2,1	.	.	.
Hotels garnis	4	-20,0	112	-6,7	.	.	.
Erholungs-, Ferien-, Schulungsheime	8	-	1 204	+4,3	.	.	.
Ferienhäuser, -wohnungen, -zentren	30	-	987	+2,8	.	.	.
Hütten, Jugendherbergen u. Ä.	2	-	186	-	.	.	.
Vorsorge- und Reha-Kliniken	7	-	1 379	-2,7	.	.	.
Campingplätze	2	-	.	.	.	.	.
<b>Heilbäder zusammen</b>	<b>664</b>	<b>-1,9</b>	<b>45 843</b>	<b>-1,0</b>	<b>53,4</b>	<b>3,8</b>	<b>2,4</b>
Hotels	205	-	15 027	-1,1	46,1	2,1	2,2
Gasthöfe	48	-5,9	1 120	-2,6	27,1	2,4	3,3
Pensionen	98	-4,9	2 455	-3,6	41,2	3,6	3,7
Hotels garnis	53	-3,6	3 526	+4,7	48,4	1,8	1,8
Erholungs-, Ferien-, Schulungsheime	36	-	3 852	+0,7	42,4	3,8	5,5
Ferienhäuser, -wohnungen, -zentren	109	+0,9	6 034	-2,0	28,2	4,1	5,4
Hütten, Jugendherbergen u. Ä.	26	-3,7	2 252	-5,0	34,9	2,1	2,1
Vorsorge- und Reha-Kliniken	57	-3,4	11 577	-0,8	89,9	25,8	18,2
Campingplätze	32	-3,0	.	.	.	2,3	2,3

Anmerkungen Seite 9



# Noch: 2.2 Kapazität und Leistung der Beherbergungsstätten nach Gemeindegruppen und Betriebsarten

## Juni 2024

Gemeindegruppe Betriebsart	Ankünfte				Übernachtungen			
	aller Gäste	Verände- rung <sup>1)</sup>	aus- ländischer Gäste	Verände- rung <sup>1)</sup>	aller Gäste	Verände- rung <sup>1)</sup>	aus- ländischer Gäste	Verände- rung <sup>1)</sup>
<b>Mineral-, Moor-, Sole- und Thermalbäder</b>	<b>112 847</b>	<b>+6,9</b>	<b>24 218</b>	<b>+36,3</b>	<b>465 079</b>	<b>+2,7</b>	<b>43 828</b>	<b>+25,3</b>
Hotels	59 258	+8,8	14 745	+26,1	112 913	+5,5	23 637	+9,0
Gasthöfe	.	.	.	.	.	.	.	.
Pensionen	.	.	.	.	.	.	.	.
Hotels garnis	22 411	+14,4	7 441	+68,2	39 741	+8,0	13 141	+64,0
Erholungs-, Ferien-, Schulungsheime	5 327	-5,3	190	+140,5	13 348	-4,0	1 114	+217,4
Ferienhäuser, -wohnungen, -zentren	806	+8,9	172	+17,0	5 017	-2,8	1 697	-0,9
Hütten, Jugendherbergen u. Ä.	3 798	+6,4	449	+14,2	7 625	+1,0	817	+61,5
Vorsorge- und Reha-Kliniken	10 253	-2,1	5	-37,5	250 359	+2,2	91	-49,2
Campingplätze	5 497	-1,3	958	+20,5	12 072	-10,1	1 644	+5,2
<b>Heilklimatische Kurorte</b>	<b>28 886</b>	<b>-0,3</b>	<b>7 352</b>	<b>+3,7</b>	<b>99 048</b>	<b>+0,6</b>	<b>27 635</b>	<b>+6,4</b>
Hotels	14 080	+10,0	4 273	+13,6	32 472	+9,3	12 983	+9,1
Gasthöfe	.	.	.	.	.	.	.	.
Pensionen	1 449	+2,6	273	+61,5	2 933	+2,7	566	+60,8
Hotels garnis	658	-18,3	22	-38,9	1 532	+1,9	46	-47,7
Erholungs-, Ferien-, Schulungsheime	3 530	+4,4	70	-61,5	10 655	-3,5	304	-50,6
Ferienhäuser, -wohnungen, -zentren	.	.	.	.	.	.	.	.
Hütten, Jugendherbergen u. Ä.	.	.	.	.	.	.	.	.
Vorsorge- und Reha-Kliniken	670	-0,1	—	—	18 762	+9,9	—	—
Campingplätze	.	.	.	.	.	.	.	.
<b>Kneippkurorte</b>	<b>33 091</b>	<b>-2,2</b>	<b>3 902</b>	<b>+0,4</b>	<b>80 141</b>	<b>-3,0</b>	<b>11 676</b>	<b>+0,5</b>
Hotels	10 582	-8,9	1 921	+3,3	21 877	-8,2	5 853	-0,9
Gasthöfe	1 128	-12,6	105	+43,8	1 837	-0,1	434	+141,1
Pensionen	708	-20,8	74	-1,3	1 602	-29,5	114	-17,4
Hotels garnis	.	.	.	.	.	.	.	.
Erholungs-, Ferien-, Schulungsheime	.	.	.	.	.	.	.	.
Ferienhäuser, -wohnungen, -zentren	2 789	+5,2	338	-2,3	8 687	-6,9	1 268	-10,6
Hütten, Jugendherbergen u. Ä.	6 186	-0,9	201	+183,1	12 870	+1,7	522	+353,9
Vorsorge- und Reha-Kliniken	.	.	.	.	.	.	.	.
Campingplätze	5 971	-7,2	922	-17,7	14 270	-5,2	2 699	-14,4
<b>Kneippheilbäder</b>	<b>25 662</b>	<b>+8,2</b>	<b>4 129</b>	<b>+11,6</b>	<b>117 590</b>	<b>-2,3</b>	<b>12 441</b>	<b>+4,1</b>
Hotels	14 764	+6,1	3 422	+16,6	39 316	+4,1	10 263	+5,9
Gasthöfe	1 584	+29,6	190	-9,5	3 888	+17,7	525	-20,1
Pensionen	.	.	.	.	.	.	.	.
Hotels garnis	.	.	.	.	.	.	.	.
Erholungs-, Ferien-, Schulungsheime	.	.	.	.	.	.	.	.
Ferienhäuser, -wohnungen, -zentren	.	.	.	.	.	.	.	.
Hütten, Jugendherbergen u. Ä.	.	.	.	.	.	.	.	.
Vorsorge- und Reha-Kliniken	.	.	.	.	.	.	.	.
Campingplätze	.	.	.	.	.	.	.	.
<b>Heilbäder zusammen</b>	<b>200 486</b>	<b>+4,4</b>	<b>39 601</b>	<b>+22,1</b>	<b>761 858</b>	<b>+1,0</b>	<b>95 580</b>	<b>+13,1</b>
Hotels	98 684	+6,4	24 361	+20,3	206 578	+4,1	52 736	+7,2
Gasthöfe	3 730	+6,3	445	+22,9	8 919	+11,5	1 483	+29,1
Pensionen	8 281	-2,2	756	+20,6	30 113	-3,8	2 797	+41,7
Hotels garnis	28 479	+14,6	7 956	+60,8	51 193	+10,8	14 262	+56,7
Erholungs-, Ferien-, Schulungsheime	12 644	+4,9	279	-15,7	48 612	-2,8	1 540	+31,8
Ferienhäuser, -wohnungen, -zentren	12 409	-9,6	3 119	-7,9	50 978	-15,7	16 724	+3,3
Hütten, Jugendherbergen u. Ä.	11 459	+6,1	651	+40,3	23 547	+4,6	1 340	+115,8
Vorsorge- und Reha-Kliniken	12 088	-2,1	5	-37,5	312 208	+2,1	91	-49,2
Campingplätze	12 712	-5,9	2 029	-2,0	29 710	-5,4	4 607	-7,5

Anmerkungen Seite 9

# Noch: 2.2 Kapazität und Leistung der Beherbergungsstätten nach Gemeindegruppen und Betriebsarten

## Juni 2024

Gemeindegruppe Betriebsart	Betriebe		Betten			Mittlere Aufenthaltsdauer <sup>3)</sup>	
	geöffnete	Veränderung <sup>1)</sup>	angebotene	Veränderung <sup>1)</sup>	mittlere Auslastung <sup>2)</sup>	aller Gäste	ausländischer Gäste
<b>Luftkurorte</b>	<b>263</b>	<b>–</b>	<b>10 875</b>	<b>–0,9</b>	<b>43,8</b>	<b>2,7</b>	<b>2,9</b>
Hotels	75	–2,6	3 526	–0,8	45,1	2,1	2,4
Gasthöfe	23	–8,0	513	–7,7	31,2	1,8	2,0
Pensionen	34	–	662	–0,9	44,1	3,2	3,1
Hotels garnis	13	+8,3	252	+4,1	.	.	.
Erholungs-, Ferien-, Schulungsheime	19	–9,5	1 523	–5,9	48,4	3,3	5,1
Ferienhäuser, -wohnungen, -zentren	55	+7,8	2 362	+2,5	36,8	3,8	5,4
Hütten, Jugendherbergen u. Ä.	18	+5,9	1 364	+0,6	43,5	2,2	1,7
Vorsorge- und Reha-Kliniken	2	–	673	–	.	.	.
Campingplätze	24	–	.	.	.	2,4	2,2
<b>Erholungsorte</b>	<b>325</b>	<b>–0,9</b>	<b>14 499</b>	<b>–0,6</b>	<b>39,5</b>	<b>2,3</b>	<b>2,6</b>
Hotels	97	–5,8	4 677	–2,0	40,9	1,8	2,0
Gasthöfe	24	–	406	+1,8	24,7	2,1	3,1
Pensionen	22	–	514	+2,4	30,4	2,8	3,4
Hotels garnis	20	+5,3	762	–6,5	.	.	.
Erholungs-, Ferien-, Schulungsheime	38	–2,6	2 561	–3,4	42,4	2,2	2,3
Ferienhäuser, -wohnungen, -zentren	55	+7,8	2 219	+3,6	24,2	3,6	6,3
Hütten, Jugendherbergen u. Ä.	22	–	2 814	+2,3	42,6	2,3	2,3
Vorsorge- und Reha-Kliniken	4	–	546	–	.	.	.
Campingplätze	43	–2,3	.	.	.	2,4	2,6
<b>Sonstige Gemeinden</b>	<b>3 385</b>	<b>–0,5</b>	<b>262 236</b>	<b>+1,0</b>	<b>49,7</b>	<b>2,1</b>	<b>2,0</b>
Hotels	1 433	–1,4	142 379	+0,3	49,1	1,8	1,9
Gasthöfe	181	–4,7	3 663	–3,5	31,3	1,9	2,7
Pensionen	137	–1,4	3 497	+0,8	40,6	2,8	4,6
Hotels garnis	807	–0,4	60 710	+2,5	51,3	1,8	2,0
Erholungs-, Ferien-, Schulungsheime	229	–1,7	25 306	–0,8	44,2	3,7	2,4
Ferienhäuser, -wohnungen, -zentren	208	+13,0	9 182	+6,6	50,9	3,8	4,7
Hütten, Jugendherbergen u. Ä.	133	+0,8	11 107	+3,3	44,2	2,0	2,1
Vorsorge- und Reha-Kliniken	45	–	6 392	+0,7	90,9	30,0	68,5
Campingplätze	212	–1,9	.	.	.	2,6	2,6
<b>Nordrhein-Westfalen</b>	<b>4 637</b>	<b>–0,7</b>	<b>333 453</b>	<b>+0,6</b>	<b>49,5</b>	<b>2,2</b>	<b>2,1</b>
<b>Hotels</b>	<b>1 810</b>	<b>–1,6</b>	<b>165 609</b>	<b>+0,1</b>	<b>48,5</b>	<b>1,8</b>	<b>2,0</b>
<b>Gasthöfe</b>	<b>276</b>	<b>–4,8</b>	<b>5 702</b>	<b>–3,4</b>	<b>30,1</b>	<b>2,0</b>	<b>2,7</b>
<b>Pensionen</b>	<b>291</b>	<b>–2,3</b>	<b>7 128</b>	<b>–0,8</b>	<b>40,4</b>	<b>3,1</b>	<b>4,2</b>
<b>Hotels garnis</b>	<b>893</b>	<b>–0,3</b>	<b>65 250</b>	<b>+2,5</b>	<b>51,1</b>	<b>1,8</b>	<b>2,0</b>
<b>Erholungs-, Ferien-, Schulungsheime</b>	<b>322</b>	<b>–2,1</b>	<b>33 242</b>	<b>–1,0</b>	<b>44,0</b>	<b>3,5</b>	<b>2,6</b>
<b>Ferienhäuser, -wohnungen, -zentren</b>	<b>427</b>	<b>+8,4</b>	<b>19 797</b>	<b>+3,0</b>	<b>39,3</b>	<b>3,9</b>	<b>5,1</b>
<b>Hütten, Jugendherbergen u. Ä.</b>	<b>199</b>	<b>+0,5</b>	<b>17 537</b>	<b>+1,8</b>	<b>42,7</b>	<b>2,1</b>	<b>2,1</b>
<b>Vorsorge- und Reha-Kliniken</b>	<b>108</b>	<b>–1,8</b>	<b>19 188</b>	<b>–0,3</b>	<b>88,8</b>	<b>27,1</b>	<b>54,5</b>
<b>Campingplätze</b>	<b>311</b>	<b>–1,9</b>	<b>.</b>	<b>.</b>	<b>.</b>	<b>2,5</b>	<b>2,5</b>

Anmerkungen Seite 9

# Noch: 2.2 Kapazität und Leistung der Beherbergungsstätten nach Gemeindegruppen und Betriebsarten

## Juni 2024

Gemeindegruppe Betriebsart	Ankünfte				Übernachtungen			
	aller Gäste	Verände- rung <sup>1)</sup>	aus- ländischer Gäste	Verände- rung <sup>1)</sup>	aller Gäste	Verände- rung <sup>1)</sup>	aus- ländischer Gäste	Verände- rung <sup>1)</sup>
<b>Luftkurorte</b>	<b>60 071</b>	<b>-3,5</b>	<b>10 585</b>	<b>+2,5</b>	<b>160 161</b>	<b>-4,6</b>	<b>30 489</b>	<b>-0,8</b>
Hotels	22 556	+1,6	5 476	+4,0	47 573	+2,3	13 027	+0,9
Gasthöfe	2 699	-20,2	297	-23,5	4 806	-17,1	594	-15,3
Pensionen	2 769	-2,7	250	-4,6	8 754	-9,4	772	-7,8
Hotels garnis	.	.	.	.	.	.	.	.
Erholungs-, Ferien-, Schulungsheime	6 687	-10,8	63	+384,6	22 112	+0,1	322	x
Ferienhäuser, -wohnungen, -zentren	6 888	-7,5	2 011	-13,8	26 111	-11,6	10 840	-7,5
Hütten, Jugendherbergen u. Ä.	8 210	+4,1	169	+103,6	17 802	+0,1	293	+43,6
Vorsorge- und Reha-Kliniken	.	.	.	.	.	.	.	.
Campingplätze	7 425	-16,6	1 611	-6,9	17 515	-20,6	3 526	-8,8
<b>Erholungsorte</b>	<b>92 592</b>	<b>-2,5</b>	<b>11 854</b>	<b>+0,8</b>	<b>213 814</b>	<b>-7,1</b>	<b>30 326</b>	<b>+7,4</b>
Hotels	31 320	+3,6	5 896	+0,7	57 285	+0,4	11 753	-3,0
Gasthöfe	1 347	-11,5	117	-46,3	2 818	-23,9	360	-44,5
Pensionen	1 693	-0,4	155	+58,2	4 683	-21,7	532	-34,7
Hotels garnis	.	.	.	.	.	.	.	.
Erholungs-, Ferien-, Schulungsheime	14 842	+10,1	440	+52,8	32 555	-1,9	1 017	+72,7
Ferienhäuser, -wohnungen, -zentren	4 440	-13,1	887	-27,2	16 093	-7,8	5 605	+11,4
Hütten, Jugendherbergen u. Ä.	15 970	+0,8	524	x	35 949	+2,8	1 181	x
Vorsorge- und Reha-Kliniken	.	.	.	.	.	.	.	.
Campingplätze	17 497	-19,7	3 016	-5,2	42 292	-24,4	7 982	+12,8
<b>Sonstige Gemeinden</b>	<b>2 014 989</b>	<b>+8,6</b>	<b>580 064</b>	<b>+50,5</b>	<b>4 132 879</b>	<b>+8,9</b>	<b>1 183 014</b>	<b>+51,2</b>
Hotels	1 182 524	+9,4	366 000	+43,1	2 097 476	+13,5	707 129	+47,1
Gasthöfe	17 737	+0,1	2 145	+7,4	34 387	-2,5	5 725	+10,3
Pensionen	14 982	+5,5	2 472	+23,8	42 634	-3,1	11 305	+4,1
Hotels garnis	506 260	+12,1	172 691	+70,2	934 259	+15,3	353 358	+67,8
Erholungs-, Ferien-, Schulungsheime	91 564	+7,5	3 672	+32,7	334 892	-0,1	8 838	-3,0
Ferienhäuser, -wohnungen, -zentren	36 451	+6,9	7 219	+59,3	140 257	+5,0	34 216	+32,1
Hütten, Jugendherbergen u. Ä.	71 463	+3,8	10 494	+52,1	146 331	-0,5	22 163	+58,5
Vorsorge- und Reha-Kliniken	5 810	-3,9	13	+8,3	174 250	+1,2	890	-16,1
Campingplätze	88 198	-9,3	15 358	+52,0	228 393	-14,9	39 390	+56,4
<b>Nordrhein-Westfalen</b>	<b>2 368 138</b>	<b>+7,4</b>	<b>642 104</b>	<b>+45,9</b>	<b>5 268 712</b>	<b>+6,5</b>	<b>1 339 409</b>	<b>+44,6</b>
<b>Hotels</b>	<b>1 335 084</b>	<b>+8,9</b>	<b>401 733</b>	<b>+39,9</b>	<b>2 408 912</b>	<b>+12,0</b>	<b>784 645</b>	<b>+41,4</b>
<b>Gasthöfe</b>	<b>25 513</b>	<b>-2,4</b>	<b>3 004</b>	<b>+1,3</b>	<b>50 930</b>	<b>-3,5</b>	<b>8 162</b>	<b>+6,1</b>
<b>Pensionen</b>	<b>27 725</b>	<b>+1,9</b>	<b>3 633</b>	<b>+21,7</b>	<b>86 184</b>	<b>-5,2</b>	<b>15 406</b>	<b>+6,4</b>
<b>Hotels garnis</b>	<b>542 100</b>	<b>+12,2</b>	<b>182 174</b>	<b>+69,5</b>	<b>998 599</b>	<b>+15,0</b>	<b>370 631</b>	<b>+66,9</b>
<b>Erholungs-, Ferien-, Schulungsheime</b>	<b>125 737</b>	<b>+6,4</b>	<b>4 454</b>	<b>+31,0</b>	<b>438 171</b>	<b>-0,6</b>	<b>11 717</b>	<b>+7,6</b>
<b>Ferienhäuser, -wohnungen, -zentren</b>	<b>60 188</b>	<b>-0,3</b>	<b>13 236</b>	<b>+15,4</b>	<b>233 439</b>	<b>-3,2</b>	<b>67 385</b>	<b>+14,5</b>
<b>Hütten, Jugendherbergen u. Ä.</b>	<b>107 102</b>	<b>+3,6</b>	<b>11 838</b>	<b>+57,6</b>	<b>223 629</b>	<b>+0,6</b>	<b>24 977</b>	<b>+67,7</b>
<b>Vorsorge- und Reha-Kliniken</b>	<b>18 857</b>	<b>-2,7</b>	<b>18</b>	<b>-10,0</b>	<b>510 938</b>	<b>+1,6</b>	<b>981</b>	<b>-20,9</b>
<b>Campingplätze</b>	<b>125 832</b>	<b>-11,0</b>	<b>22 014</b>	<b>+28,9</b>	<b>317 910</b>	<b>-15,8</b>	<b>55 505</b>	<b>+35,0</b>

Anmerkungen Seite 9

## 2.3 Kapazität und Leistung der Beherbergungsstätten nach Reisegebieten und Betriebsarten

Juni 2024

Reisegebiet Betriebsart	Betriebe		Betten			Mittlere Aufenthaltsdauer <sup>3)</sup>	
	geöffnete	Veränderung <sup>1)</sup>	angebotene	Veränderung <sup>1)</sup>	mittlere Auslastung <sup>2)</sup>	aller Gäste	ausländischer Gäste
<b>Eifel und Region Aachen</b>	<b>397</b>	<b>–</b>	<b>20 170</b>	<b>+1,2</b>	<b>44,2</b>	<b>2,2</b>	<b>2,0</b>
Hotels	111	–2,6	6 308	–1,1	47,3	1,7	1,7
Gasthöfe	14	–6,7	354	–6,8	33,4	1,9	1,8
Pensionen	19	–5,0	308	–3,4	.	.	.
Hotels garnis	64	–	3 820	+5,0	50,7	1,8	1,7
Erholungs-, Ferien-, Schulungsheime	39	–2,5	2 832	–1,2	42,8	4,0	1,9
Ferienhäuser, -wohnungen, -zentren	70	+9,4	3 343	+3,7	.	.	.
Hütten, Jugendherbergen u. Ä.	32	–	2 649	+0,4	38,0	2,2	2,3
Vorsorge- und Reha-Kliniken	5	–	556	+12,8	90,9	24,5	18,2
Campingplätze	43	–	.	.	.	2,3	2,1
<b>Niederrhein</b>	<b>504</b>	<b>–2,1</b>	<b>29 067</b>	<b>+0,1</b>	<b>47,0</b>	<b>2,2</b>	<b>2,1</b>
Hotels	200	–2,9	15 561	–1,6	45,5	1,8	2,0
Gasthöfe	33	–	764	–1,3	.	.	.
Pensionen	24	+14,3	712	+15,8	46,0	2,2	1,7
Hotels garnis	90	–4,3	4 654	–0,9	44,2	2,0	2,3
Erholungs-, Ferien-, Schulungsheime	22	–4,3	2 618	+3,8	43,3	2,5	1,8
Ferienhäuser, -wohnungen, -zentren	44	–	1 167	+1,7	44,1	3,9	6,0
Hütten, Jugendherbergen u. Ä.	25	+4,2	2 232	+5,5	45,9	1,9	1,7
Vorsorge- und Reha-Kliniken	8	–	1 359	+0,7	92,9	29,2	53,8
Campingplätze	58	–6,5	.	.	.	.	.
<b>Münsterland</b>	<b>545</b>	<b>–0,7</b>	<b>27 906</b>	<b>+0,9</b>	<b>46,9</b>	<b>2,4</b>	<b>2,2</b>
Hotels	250	–1,6	13 840	+2,3	45,2	1,8	2,1
Gasthöfe	37	–7,5	613	–9,2	26,8	1,8	2,4
Pensionen	34	–	918	–0,3	.	.	.
Hotels garnis	56	+3,7	3 042	+2,0	.	.	.
Erholungs-, Ferien-, Schulungsheime	44	–2,2	6 075	–3,9	52,7	7,3	1,8
Ferienhäuser, -wohnungen, -zentren	51	+2,0	1 301	–4,0	.	.	.
Hütten, Jugendherbergen u. Ä.	18	+12,5	1 477	+19,6	34,4	2,0	1,8
Vorsorge- und Reha-Kliniken	5	–	640	–0,6	89,7	25,7	–
Campingplätze	50	–2,0	.	.	.	2,7	3,0
<b>Teutoburger Wald</b>	<b>672</b>	<b>+0,3</b>	<b>38 271</b>	<b>+2,9</b>	<b>51,4</b>	<b>3,1</b>	<b>2,8</b>
Hotels	248	–0,4	15 334	+5,6	43,1	1,9	2,3
Gasthöfe	45	–11,8	859	–7,4	26,6	1,9	3,3
Pensionen	88	–4,3	2 343	–2,4	40,3	3,7	7,4
Hotels garnis	79	+8,2	4 143	+14,4	47,7	1,8	2,1
Erholungs-, Ferien-, Schulungsheime	42	–6,7	3 428	–5,4	32,6	2,5	4,8
Ferienhäuser, -wohnungen, -zentren	54	+28,6	1 467	+7,6	38,2	5,0	11,3
Hütten, Jugendherbergen u. Ä.	30	–3,2	2 175	–1,8	35,4	2,2	4,9
Vorsorge- und Reha-Kliniken	38	–2,6	8 522	–0,1	87,5	25,4	–
Campingplätze	48	–	.	.	.	2,6	3,0
<b>Sauerland</b>	<b>755</b>	<b>–1,4</b>	<b>40 708</b>	<b>–1,1</b>	<b>43,0</b>	<b>3,0</b>	<b>3,2</b>
Hotels	241	–2,4	14 198	–2,1	42,6	2,1	2,7
Gasthöfe	91	–	2 053	+1,5	28,8	2,1	2,7
Pensionen	86	–3,4	1 937	–3,0	39,0	3,1	2,9
Hotels garnis	35	–7,9	1 560	–6,4	.	.	.
Erholungs-, Ferien-, Schulungsheime	49	–	4 555	–0,1	39,7	2,9	3,9
Ferienhäuser, -wohnungen, -zentren	146	+1,4	10 405	–0,1	.	.	.
Hütten, Jugendherbergen u. Ä.	41	+5,1	2 808	+2,9	32,6	2,3	2,0
Vorsorge- und Reha-Kliniken	20	–4,8	3 192	–1,8	87,0	26,6	–
Campingplätze	46	–4,2	.	.	.	2,5	2,8
<b>Siegerland-Wittgenstein</b>	<b>92</b>	<b>–</b>	<b>4 919</b>	<b>+1,7</b>	<b>45,2</b>	<b>3,1</b>	<b>2,4</b>
Hotels	41	–	2 234	+4,7	43,5	1,9	2,2
Gasthöfe	10	–9,1	175	–5,4	21,3	1,9	3,4
Pensionen	7	–	115	+0,9	30,3	3,5	4,7
Hotels garnis	9	–	564	+1,1	25,5	3,1	3,4
Erholungs-, Ferien-, Schulungsheime	10	–9,1	807	–2,3	.	.	.
Ferienhäuser, -wohnungen, -zentren	8	+33,3	137	+57,5	22,1	3,3	8,6
Hütten, Jugendherbergen u. Ä.	1	–	59	–10,6	.	.	.
Vorsorge- und Reha-Kliniken	4	–	828	–4,4	91,3	33,7	–
Campingplätze	2	–	.	.	.	.	.

Anmerkungen Seite 9

# Noch: 2.3 Kapazität und Leistung der Beherbergungsstätten nach Reisegebieten und Betriebsarten

Juni 2024

Reisegebiet Betriebsart	Ankünfte				Übernachtungen			
	aller Gäste	Verände- rung <sup>1)</sup>	aus- ländischer Gäste	Verände- rung <sup>1)</sup>	aller Gäste	Verände- rung <sup>1)</sup>	aus- ländischer Gäste	Verände- rung <sup>1)</sup>
<b>Eifel und Region Aachen</b>	<b>134 549</b>	<b>+5,3</b>	<b>36 712</b>	<b>+20,4</b>	<b>301 860</b>	<b>-1,1</b>	<b>73 256</b>	<b>+14,0</b>
Hotels	52 171	+12,1	18 626	+23,0	89 434	+6,3	30 765	+10,7
Gasthöfe	1 845	-2,5	263	-16,8	3 470	-12,4	474	-26,1
Pensionen	.	.	.	.	.	.	.	.
Hotels garnis	32 386	+19,2	9 726	+51,5	58 090	+18,5	16 929	+50,2
Erholungs-, Ferien-, Schulungsheime	9 050	+5,0	165	-19,1	36 326	-5,9	314	-10,5
Ferienhäuser, -wohnungen, -zentren	.	.	.	.	.	.	.	.
Hütten, Jugendherbergen u. Ä.	13 697	+1,1	1 081	+74,9	30 215	+0,6	2 482	+111,6
Vorsorge- und Reha-Kliniken	619	-0,8	5	-37,5	15 156	+6,3	91	-57,1
Campingplätze	15 088	-19,9	3 423	-8,7	34 489	-29,0	7 163	-6,4
<b>Niederrhein</b>	<b>213 352</b>	<b>+3,8</b>	<b>37 933</b>	<b>+8,8</b>	<b>463 351</b>	<b>+3,8</b>	<b>80 453</b>	<b>+11,5</b>
Hotels	117 696	+5,2	24 983	+5,6	212 329	+6,2	49 187	+8,0
Gasthöfe	.	.	.	.	.	.	.	.
Pensionen	4 438	+26,1	368	+35,3	9 827	+16,2	617	+61,5
Hotels garnis	30 260	+4,9	6 978	+24,3	61 709	+7,0	16 324	+26,1
Erholungs-, Ferien-, Schulungsheime	13 781	-3,2	470	-32,3	33 992	-4,5	856	-33,5
Ferienhäuser, -wohnungen, -zentren	3 982	+5,3	694	+4,2	15 424	+10,2	4 190	+31,8
Hütten, Jugendherbergen u. Ä.	16 243	+12,0	508	-16,7	30 607	+3,8	841	-12,9
Vorsorge- und Reha-Kliniken	1 298	-3,7	9	+50,0	37 855	+2,3	484	-16,8
Campingplätze	.	.	.	.	.	.	.	.
<b>Münsterland</b>	<b>187 047</b>	<b>-</b>	<b>25 215</b>	<b>+31,0</b>	<b>453 544</b>	<b>-4,0</b>	<b>55 931</b>	<b>+16,3</b>
Hotels	105 430	+4,9	16 113	+42,4	187 623	+5,6	33 582	+28,7
Gasthöfe	2 670	-3,7	347	-	4 929	-17,1	843	-28,2
Pensionen	.	.	.	.	.	.	.	.
Hotels garnis	.	.	.	.	.	.	.	.
Erholungs-, Ferien-, Schulungsheime	12 995	-9,6	261	-14,7	95 455	-10,6	482	-35,5
Ferienhäuser, -wohnungen, -zentren	.	.	.	.	.	.	.	.
Hütten, Jugendherbergen u. Ä.	7 521	-12,9	529	+139,4	15 229	-16,0	975	+147,5
Vorsorge- und Reha-Kliniken	671	-5,5	-	-	17 218	+0,4	-	-
Campingplätze	23 022	-9,1	2 976	+1,1	61 240	-14,2	9 026	+17,3
<b>Teutoburger Wald</b>	<b>206 451</b>	<b>+1,6</b>	<b>20 832</b>	<b>+15,0</b>	<b>643 940</b>	<b>-0,8</b>	<b>57 924</b>	<b>+18,2</b>
Hotels	106 199	+3,1	11 535	+15,2	198 131	+3,8	26 446	+16,7
Gasthöfe	3 582	-4,8	232	-16,8	6 856	-6,1	762	-19,6
Pensionen	7 517	-6,8	583	+25,9	28 106	-8,7	4 330	+37,5
Hotels garnis	32 510	+16,2	4 264	+18,5	59 168	+13,2	9 014	+15,1
Erholungs-, Ferien-, Schulungsheime	13 166	-3,3	348	+46,2	33 488	-0,3	1 654	+189,7
Ferienhäuser, -wohnungen, -zentren	3 333	+26,5	428	+14,4	16 831	+23,9	4 844	+19,1
Hütten, Jugendherbergen u. Ä.	10 557	+1,0	293	-3,9	23 124	-9,1	1 431	+18,4
Vorsorge- und Reha-Kliniken	8 814	-1,2	-	-	223 649	+2,9	-	-
Campingplätze	20 773	-16,3	3 149	+10,7	54 587	-30,0	9 443	+10,3
<b>Sauerland</b>	<b>188 729</b>	<b>-0,6</b>	<b>25 398</b>	<b>+8,9</b>	<b>559 041</b>	<b>-2,5</b>	<b>80 295</b>	<b>+7,3</b>
Hotels	83 896	+2,5	15 259	+10,1	180 121	+3,3	40 865	+4,8
Gasthöfe	8 343	-5,4	934	+0,8	17 361	-1,3	2 567	+10,7
Pensionen	7 273	-1,4	689	+26,4	22 634	-3,5	1 971	+26,5
Hotels garnis	.	.	.	.	.	.	.	.
Erholungs-, Ferien-, Schulungsheime	18 639	+13,0	113	-52,1	53 896	+10,2	441	-40,2
Ferienhäuser, -wohnungen, -zentren	.	.	.	.	.	.	.	.
Hütten, Jugendherbergen u. Ä.	11 988	+18,8	82	+100,0	27 471	+19,9	167	+77,7
Vorsorge- und Reha-Kliniken	3 131	-3,4	-	-	83 298	-	-	-
Campingplätze	14 786	-19,1	1 590	-14,7	36 603	-26,5	4 490	-14,7
<b>Siegerland-Wittgenstein</b>	<b>21 781</b>	<b>-0,3</b>	<b>3 917</b>	<b>+12,2</b>	<b>67 164</b>	<b>-1,0</b>	<b>9 233</b>	<b>+7,8</b>
Hotels	15 311	+6,4	3 519	+16,6	29 137	+9,5	7 767	+11,6
Gasthöfe	594	-4,8	58	-45,3	1 116	-5,8	198	+9,4
Pensionen	297	-23,5	21	-4,5	1 045	-31,0	99	-58,4
Hotels garnis	1 409	-11,3	227	+2,7	4 323	-3,8	782	-3,2
Erholungs-, Ferien-, Schulungsheime	.	.	.	.	.	.	.	.
Ferienhäuser, -wohnungen, -zentren	279	+83,6	26	+116,7	909	+62,3	224	+330,8
Hütten, Jugendherbergen u. Ä.	.	.	.	.	.	.	.	.
Vorsorge- und Reha-Kliniken	674	-2,2	-	-	22 685	-3,8	-	-
Campingplätze	.	.	.	.	.	.	.	.

Anmerkungen Seite 9

# Noch: 2.3 Kapazität und Leistung der Beherbergungsstätten nach Reisegebieten und Betriebsarten

Juni 2024

Reisegebiet Betriebsart	Betriebe		Betten			Mittlere Aufenthaltsdauer <sup>3)</sup>	
	geöffnete	Veränderung <sup>1)</sup>	angebotene	Veränderung <sup>1)</sup>	mittlere Auslastung <sup>2)</sup>	aller Gäste	ausländischer Gäste
<b>Bergisches Land</b>	<b>167</b>	<b>-4,0</b>	<b>9 707</b>	<b>-3,1</b>	<b>47,2</b>	<b>2,5</b>	<b>2,1</b>
Hotels	71	-4,1	3 704	-1,4	39,7	1,7	1,8
Gasthöfe	5	—	72	+18,0	34,6	1,9	2,4
Pensionen	6	-14,3	117	-13,3	51,1	3,4	4,0
Hotels garnis	19	—	915	+0,3	47,5	2,2	2,8
Erholungs-, Ferien-, Schulungsheime	30	-3,2	2 483	-6,0	36,7	1,9	2,1
Ferienhäuser, -wohnungen, -zentren	4	—	105	—	.	.	.
Hütten, Jugendherbergen u. Ä.	11	-8,3	979	-8,8	46,1	1,9	1,0
Vorsorge- und Reha-Kliniken	10	—	1 332	—	90,2	27,0	x
Campingplätze	11	-8,3	.	.	.	.	.
<b>Bonn und Rhein-Sieg-Kreis</b>	<b>214</b>	<b>+0,5</b>	<b>18 896</b>	<b>+0,3</b>	<b>51,1</b>	<b>2,1</b>	<b>2,5</b>
Hotels	89	—	10 259	+2,3	49,5	2,0	2,5
Gasthöfe	12	—	254	+1,2	.	.	.
Pensionen	5	—	127	+8,5	.	.	.
Hotels garnis	60	+1,7	4 403	-3,5	55,6	2,0	2,5
Erholungs-, Ferien-, Schulungsheime	25	—	2 653	-0,2	48,9	2,2	1,8
Ferienhäuser, -wohnungen, -zentren	7	—	183	-14,1	.	.	.
Hütten, Jugendherbergen u. Ä.	5	—	709	—	.	.	.
Vorsorge- und Reha-Kliniken	3	—	308	—	77,8	31,8	—
Campingplätze	8	—	.	.	.	.	.
<b>Köln und Rhein-Erft-Kreis</b>	<b>344</b>	<b>-2,0</b>	<b>45 993</b>	<b>+3,2</b>	<b>57,4</b>	<b>1,9</b>	<b>1,9</b>
Hotels	145	-1,4	27 197	+2,8	55,5	1,7	1,9
Gasthöfe	7	-22,2	127	-24,4	.	.	.
Pensionen	6	—	184	—	.	.	.
Hotels garnis	151	-1,9	14 333	+4,1	57,6	1,8	1,9
Erholungs-, Ferien-, Schulungsheime	11	—	2 011	+7,8	65,5	22,8	43,7
Ferienhäuser, -wohnungen, -zentren	9	—	459	+1,5	.	.	.
Hütten, Jugendherbergen u. Ä.	4	—	1 251	-1,6	.	.	.
Vorsorge- und Reha-Kliniken	4	—	431	+0,7	.	.	.
Campingplätze	7	—	.	.	.	.	.
<b>Düsseldorf und Kreis Mettmann</b>	<b>302</b>	<b>-0,3</b>	<b>42 793</b>	<b>-0,8</b>	<b>51,2</b>	<b>1,9</b>	<b>2,0</b>
Hotels	124	-1,6	28 673	-2,9	51,5	1,8	1,9
Gasthöfe	4	—	83	+5,1	49,8	6,5	19,7
Pensionen	4	—	60	-16,7	41,9	1,7	1,9
Hotels garnis	153	—	12 542	+3,7	51,4	1,9	2,2
Erholungs-, Ferien-, Schulungsheime	5	—	432	-0,7	.	.	.
Ferienhäuser, -wohnungen, -zentren	4	+33,3	254	+36,6	.	.	.
Hütten, Jugendherbergen u. Ä.	5	—	749	-2,3	.	.	.
Vorsorge- und Reha-Kliniken	—	—	—	—	—	—	—
Campingplätze	3	—	.	.	.	4,0	3,9
<b>Ruhrgebiet</b>	<b>574</b>	<b>+0,9</b>	<b>49 496</b>	<b>+0,5</b>	<b>50,1</b>	<b>1,9</b>	<b>1,9</b>
Hotels	253	—	25 735	-0,7	49,4	1,7	1,8
Gasthöfe	18	-5,3	348	-7,9	36,6	1,6	1,8
Pensionen	12	-7,7	307	-1,6	43,4	2,7	4,3
Hotels garnis	159	-0,6	13 921	+1,7	49,1	1,7	2,0
Erholungs-, Ferien-, Schulungsheime	37	+2,8	4 286	+1,8	41,9	3,2	1,7
Ferienhäuser, -wohnungen, -zentren	29	+38,1	944	+40,7	55,3	5,4	6,9
Hütten, Jugendherbergen u. Ä.	24	-11,1	2 261	-4,1	48,2	2,3	2,4
Vorsorge- und Reha-Kliniken	9	—	1 694	-1,0	93,4	32,0	—
Campingplätze	33	+6,5	.	.	.	2,0	2,0
<b>Bergisches Städtedreieck</b>	<b>71</b>	<b>-1,4</b>	<b>5 527</b>	<b>-4,9</b>	<b>50,1</b>	<b>2,4</b>	<b>2,2</b>
Hotels	37	-5,1	2 566	-10,6	50,8	1,9	2,0
Gasthöfe	—	—	—	—	—	—	—
Pensionen	—	—	—	—	—	—	—
Hotels garnis	18	-5,3	1 353	-9,7	46,2	2,0	2,4
Erholungs-, Ferien-, Schulungsheime	8	—	1 062	—	46,9	4,8	2,1
Ferienhäuser, -wohnungen, -zentren	1	x	32	x	.	.	.
Hütten, Jugendherbergen u. Ä.	3	+50,0	188	+229,8	16,5	1,8	4,4
Vorsorge- und Reha-Kliniken	2	—	326	—	.	.	.
Campingplätze	2	—	.	.	.	.	.
<b>Nordrhein-Westfalen</b>	<b>4 637</b>	<b>-0,7</b>	<b>333 453</b>	<b>+0,6</b>	<b>49,5</b>	<b>2,2</b>	<b>2,1</b>
Hotels	1 810	-1,6	165 609	+0,1	48,5	1,8	2,0
Gasthöfe	276	-4,8	5 702	-3,4	30,1	2,0	2,7
Pensionen	291	-2,3	7 128	-0,8	40,4	3,1	4,2
Hotels garnis	893	-0,3	65 250	+2,5	51,1	1,8	2,0
Erholungs-, Ferien-, Schulungsheime	322	-2,1	33 242	-1,0	44,0	3,5	2,6
Ferienhäuser, -wohnungen, -zentren	427	+8,4	19 797	+3,0	39,3	3,9	5,1
Hütten, Jugendherbergen u. Ä.	199	+0,5	17 537	+1,8	42,7	2,1	2,1
Vorsorge- und Reha-Kliniken	108	-1,8	19 188	-0,3	88,8	27,1	54,5
Campingplätze	311	-1,9	.	.	.	2,5	2,5

Anmerkungen Seite 9

# Noch: 2.3 Kapazität und Leistung der Beherbergungsstätten nach Reisegebieten und Betriebsarten

Juni 2024

Reisegebiet Betriebsart	Ankünfte				Übernachtungen			
	aller Gäste	Verände- rung <sup>1)</sup>	aus- ländischer Gäste	Verände- rung <sup>1)</sup>	aller Gäste	Verände- rung <sup>1)</sup>	aus- ländischer Gäste	Verände- rung <sup>1)</sup>
<b>Bergisches Land</b>	<b>59 600</b>	<b>+7,1</b>	<b>9 491</b>	<b>+36,2</b>	<b>150 847</b>	<b>+4,2</b>	<b>20 091</b>	<b>+41,6</b>
Hotels	26 273	+7,1	5 884	+31,5	44 124	+9,1	10 654	+39,0
Gasthöfe	387	-0,5	64	+33,3	748	+22,6	151	+62,4
Pensionen	533	-5,5	195	+29,1	1 793	+7,2	781	-1,6
Hotels garnis	5 941	+14,1	1 555	+0,1	12 980	+6,6	4 330	+26,0
Erholungs-, Ferien-, Schulungsheime	14 553	+13,2	1 539	+173,8	27 345	-8,5	3 245	+126,1
Ferienhäuser, -wohnungen, -zentren	.	.	.	.	.	.	.	.
Hütten, Jugendherbergen u. Ä.	7 096	+20,1	10	-82,5	13 538	+11,8	10	-89,9
Vorsorge- und Reha-Kliniken	1 336	-2,5	1	-75,0	36 028	+4,7	269	+5,1
Campingplätze	.	.	.	.	.	.	.	.
<b>Bonn und Rhein-Sieg-Kreis</b>	<b>142 194</b>	<b>+5,7</b>	<b>31 914</b>	<b>+37,3</b>	<b>299 161</b>	<b>+5,1</b>	<b>78 624</b>	<b>+26,4</b>
Hotels	76 435	+9,3	18 672	+35,4	152 203	+10,8	46 457	+29,1
Gasthöfe	.	.	.	.	.	.	.	.
Pensionen	.	.	.	.	.	.	.	.
Hotels garnis	36 136	-0,4	10 162	+39,6	73 499	-0,2	24 963	+16,6
Erholungs-, Ferien-, Schulungsheime	17 521	+11,9	1 137	+24,3	38 942	+4,3	2 048	+49,5
Ferienhäuser, -wohnungen, -zentren	.	.	.	.	.	.	.	.
Hütten, Jugendherbergen u. Ä.	.	.	.	.	.	.	.	.
Vorsorge- und Reha-Kliniken	226	-5,4	-	-	7 185	-7,6	-	-
Campingplätze	.	.	.	.	.	.	.	.
<b>Köln und Rhein-Erft-Kreis</b>	<b>427 601</b>	<b>+9,3</b>	<b>189 567</b>	<b>+54,1</b>	<b>815 790</b>	<b>+13,8</b>	<b>365 126</b>	<b>+59,2</b>
Hotels	258 794	+9,9	114 926	+42,3	452 887	+16,0	214 288	+52,1
Gasthöfe	.	.	.	.	.	.	.	.
Pensionen	.	.	.	.	.	.	.	.
Hotels garnis	140 347	+11,4	63 987	+80,3	246 951	+18,4	121 280	+81,8
Erholungs-, Ferien-, Schulungsheime	1 735	+17,7	45	x	39 499	+5,6	1 968	-47,6
Ferienhäuser, -wohnungen, -zentren	.	.	.	.	.	.	.	.
Hütten, Jugendherbergen u. Ä.	.	.	.	.	.	.	.	.
Vorsorge- und Reha-Kliniken	.	.	.	.	.	.	.	.
Campingplätze	.	.	.	.	.	.	.	.
<b>Düsseldorf und Kreis Mettmann</b>	<b>356 135</b>	<b>+8,3</b>	<b>144 938</b>	<b>+46,2</b>	<b>663 488</b>	<b>+16,2</b>	<b>292 108</b>	<b>+53,1</b>
Hotels	245 363	+6,6	102 655	+39,0	442 786	+15,6	197 327	+45,6
Gasthöfe	191	-23,9	44	x	1 240	+71,5	866	x
Pensionen	451	+22,2	181	+30,2	755	-12,9	351	+35,0
Hotels garnis	99 507	+13,0	40 072	+67,6	193 367	+20,4	88 098	+73,0
Erholungs-, Ferien-, Schulungsheime	.	.	.	.	.	.	.	.
Ferienhäuser, -wohnungen, -zentren	.	.	.	.	.	.	.	.
Hütten, Jugendherbergen u. Ä.	.	.	.	.	.	.	.	.
Vorsorge- und Reha-Kliniken	-	-	-	-	-	-	-	-
Campingplätze	1 407	-30,0	304	+54,3	5 610	-34,8	1 182	+28,3
<b>Ruhrgebiet</b>	<b>396 338</b>	<b>+21,2</b>	<b>107 156</b>	<b>+102,8</b>	<b>766 923</b>	<b>+19,8</b>	<b>206 937</b>	<b>+102,2</b>
Hotels	226 607	+20,7	63 019	+87,0	381 051	+22,3	113 925	+88,2
Gasthöfe	2 367	+33,7	289	+95,3	3 820	+26,0	514	+79,7
Pensionen	1 475	+19,7	338	+141,4	3 999	-0,6	1 444	+7,0
Hotels garnis	119 107	+22,3	37 487	+116,1	205 239	+21,8	73 142	+113,0
Erholungs-, Ferien-, Schulungsheime	16 840	+26,8	270	+250,6	53 747	+13,8	446	+121,9
Ferienhäuser, -wohnungen, -zentren	2 922	+98,8	1 096	+234,1	15 648	+92,4	7 548	+107,6
Hütten, Jugendherbergen u. Ä.	13 665	-4,9	1 733	+207,8	31 948	+0,5	4 196	+322,6
Vorsorge- und Reha-Kliniken	1 484	-8,6	-	-	47 482	-0,1	-	-
Campingplätze	11 871	+42,4	2 924	+455,9	23 989	+30,8	5 722	+461,0
<b>Bergisches Städtedreieck</b>	<b>34 361</b>	<b>+5,9</b>	<b>9 031</b>	<b>+71,2</b>	<b>83 603</b>	<b>+11,0</b>	<b>19 431</b>	<b>+87,6</b>
Hotels	20 909	+5,3	6 542	+88,5	39 086	+12,9	13 382	+111,8
Gasthöfe	-	-	-	-	-	-	-	-
Pensionen	-	-	-	-	-	-	-	-
Hotels garnis	9 161	+2,9	2 269	+33,3	18 772	+7,0	5 341	+41,8
Erholungs-, Ferien-, Schulungsheime	3 090	+5,9	51	-23,9	14 954	+10,7	106	-22,6
Ferienhäuser, -wohnungen, -zentren	.	.	.	.	.	.	.	.
Hütten, Jugendherbergen u. Ä.	506	+127,9	41	x	928	+156,4	180	x
Vorsorge- und Reha-Kliniken	.	.	.	.	.	.	.	.
Campingplätze	.	.	.	.	.	.	.	.
<b>Nordrhein-Westfalen</b>	<b>2 368 138</b>	<b>+7,4</b>	<b>642 104</b>	<b>+45,9</b>	<b>5 268 712</b>	<b>+6,5</b>	<b>1 339 409</b>	<b>+44,6</b>
Hotels	1 335 084	+8,9	401 733	+39,9	2 408 912	+12,0	784 645	+41,4
Gasthöfe	25 513	-2,4	3 004	+1,3	50 930	-3,5	8 162	+6,1
Pensionen	27 725	+1,9	3 633	+21,7	86 184	-5,2	15 406	+6,4
Hotels garnis	542 100	+12,2	182 174	+69,5	998 599	+15,0	370 631	+66,9
Erholungs-, Ferien-, Schulungsheime	125 737	+6,4	4 454	+31,0	438 171	-0,6	11 717	+7,6
Ferienhäuser, -wohnungen, -zentren	60 188	-0,3	13 236	+15,4	233 439	-3,2	67 385	+14,5
Hütten, Jugendherbergen u. Ä.	107 102	+3,6	11 838	+57,6	223 629	+0,6	24 977	+67,7
Vorsorge- und Reha-Kliniken	18 857	-2,7	18	-10,0	510 938	+1,6	981	-20,9
Campingplätze	125 832	-11,0	22 014	+28,9	317 910	-15,8	55 505	+35,0

Anmerkungen Seite 9

## 2.4 Leistung der Beherbergungsstätten nach Reisegebieten und Herkunftsländern

Juni 2024

Reisegebiet Herkunftsland (ständiger Wohnsitz)	Ankünfte		Übernachtungen			Mittlere Aufenthalts- dauer <sup>3)</sup>
	aller Gäste	Verän- derung <sup>1)</sup>	aller Gäste	Verän- derung <sup>1)</sup>	Anteil <sup>2)</sup>	
<b>Eifel und Region Aachen</b>	<b>134 549</b>	<b>+5,3</b>	<b>301 860</b>	<b>-1,1</b>	<b>100</b>	<b>2,2</b>
<b>Bundesrepublik Deutschland</b>	<b>97 837</b>	<b>+0,6</b>	<b>228 604</b>	<b>-5,1</b>	<b>75,7</b>	<b>2,3</b>
<b>Ausland</b>	<b>36 712</b>	<b>+20,4</b>	<b>73 256</b>	<b>+14,0</b>	<b>24,3</b>	<b>2,0</b>
<b>Europa</b>	<b>29 569</b>	<b>+16,9</b>	<b>60 949</b>	<b>+14,3</b>	<b>83,2</b>	<b>2,1</b>
EU-Länder	27 650	+18,7	57 053	+14,9	77,9	2,1
Belgien	4 398	+11,5	8 086	+11,9	11,0	1,8
Bulgarien	122	+159,6	167	+131,9	0,2	1,4
Dänemark	461	+55,2	556	+21,7	0,8	1,2
Estland	31	+47,6	49	+28,9	0,1	1,6
Finnland	226	+72,5	351	+21,9	0,5	1,6
Frankreich	2 071	+38,8	3 331	+44,1	4,5	1,6
Griechenland	130	+116,7	246	+167,4	0,3	1,9
Republik Irland	300	+74,4	557	+92,7	0,8	1,9
Italien	606	+20,0	1 017	+10,3	1,4	1,7
Kroatien	44	-36,2	52	-87,2	0,1	1,2
Lettland	23	+64,3	32	+14,3	-	1,4
Litauen	38	-39,7	109	-51,8	0,1	2,9
Luxemburg	504	+11,3	843	+11,2	1,2	1,7
Malta	10	+150,0	16	+300,0	-	1,6
Niederlande	11 200	-4,8	26 922	-4,2	36,8	2,4
Österreich	693	+10,7	1 218	+2,4	1,7	1,8
Polen	700	+40,8	1 527	+34,7	2,1	2,2
Portugal	184	+72,0	344	-9,0	0,5	1,9
Rumänien	332	+47,6	644	+68,6	0,9	1,9
Schweden	389	+37,0	562	+20,1	0,8	1,4
Slowakische Republik	110	+80,3	152	-21,6	0,2	1,4
Slowenien	122	+335,7	222	+469,2	0,3	1,8
Spanien	679	+47,3	1 103	+35,5	1,5	1,6
Tschechische Republik	261	+15,5	438	-3,5	0,6	1,7
Ungarn	391	+316,0	749	+274,5	1,0	1,9
Vereinigtes Königreich	3 575	+117,9	7 676	+143,6	10,5	2,1
Zypern	50	+117,4	84	+171,0	0,1	1,7
Island	15	+114,3	44	+51,7	0,1	2,9
Norwegen	114	-51,7	154	-54,4	0,2	1,4
Russland	46	-29,2	97	-	0,1	2,1
Schweiz	1 040	-12,7	2 183	-0,8	3,0	2,1
Türkei	371	+214,4	732	+168,1	1,0	2,0
Ukraine	106	+17,8	179	-10,9	0,2	1,7
sonstige europäische Länder	227	-19,5	507	-2,7	0,7	2,2
<b>Afrika</b>	<b>127</b>	<b>-38,6</b>	<b>305</b>	<b>-16,0</b>	<b>0,4</b>	<b>2,4</b>
Republik Südafrika	42	+20,0	165	+111,5	0,2	3,9
sonstige afrikanische Länder	85	-50,6	140	-50,9	0,2	1,6
<b>Asien</b>	<b>1 908</b>	<b>+78,5</b>	<b>3 255</b>	<b>+47,1</b>	<b>4,4</b>	<b>1,7</b>
Arabische Golfstaaten	396	+164,0	714	+138,8	1,0	1,8
Volksrepublik China und Hongkong	417	+31,1	721	+44,2	1,0	1,7
Indien	133	+6,4	247	-24,2	0,3	1,9
Israel	37	-30,2	65	-67,2	0,1	1,8
Japan	141	-23,0	263	-32,9	0,4	1,9
Südkorea	155	+278,0	214	+130,1	0,3	1,4
Taiwan	125	+420,8	171	+317,1	0,2	1,4
sonstige asiatische Länder	504	+188,0	860	+136,3	1,2	1,7
<b>Amerika</b>	<b>2 123</b>	<b>+18,5</b>	<b>3 634</b>	<b>+1,9</b>	<b>5,0</b>	<b>1,7</b>
Kanada	182	+87,6	312	+65,1	0,4	1,7
USA	1 540	+12,8	2 560	-3,8	3,5	1,7
sonstige nordamerikanische Länder	5	+25,0	17	+325,0	-	3,4
Mittelamerika und Karibik	83	-30,8	161	-39,5	0,2	1,9
Brasilien	125	-	231	-12,8	0,3	1,8
sonstige südamerikanische Länder	188	+135,0	353	+92,9	0,5	1,9
<b>Australien</b>	<b>209</b>	<b>-23,7</b>	<b>337</b>	<b>-61,7</b>	<b>0,5</b>	<b>1,6</b>
<b>Neuseeland und Ozeanien</b>	<b>56</b>	<b>+43,6</b>	<b>89</b>	<b>+9,9</b>	<b>0,1</b>	<b>1,6</b>
<b>Ohne Angabe</b>	<b>2 720</b>	<b>+49,0</b>	<b>4 687</b>	<b>+22,7</b>	<b>6,4</b>	<b>1,7</b>

1) Veränderung gegenüber dem Vorjahreszeitraum in % – 2) Bei Übernachtungen von Gästen aus der Bundesrepublik Deutschland und dem Ausland: Anteil an allen Übernachtungen im Bundesgebiet; sonst: Anteil an allen Übernachtungen am Ausland zusammen. – 3) mittlere Aufenthaltsdauer in Tagen = Übernachtungen/ Ankünfte



## Noch: 2.4 Leistung der Beherbergungsstätten nach Reisegebieten und Herkunftsländern

Juni 2024

Reisegebiet Herkunftsland (ständiger Wohnsitz)	Ankünfte		Übernachtungen			Mittlere Aufenthalts- dauer <sup>3)</sup>
	aller Gäste	Verän- derung <sup>1)</sup>	aller Gäste	Verän- derung <sup>1)</sup>	Anteil <sup>2)</sup>	
<b>Niederrhein</b>	<b>213 352</b>	<b>+3,8</b>	<b>463 351</b>	<b>+3,8</b>	<b>100</b>	<b>2,2</b>
<b>Bundesrepublik Deutschland</b>	<b>175 419</b>	<b>+2,7</b>	<b>382 898</b>	<b>+2,3</b>	<b>82,6</b>	<b>2,2</b>
<b>Ausland</b>	<b>37 933</b>	<b>+8,8</b>	<b>80 453</b>	<b>+11,5</b>	<b>17,4</b>	<b>2,1</b>
<b>Europa</b>	<b>30 669</b>	<b>+11,7</b>	<b>63 071</b>	<b>+10,8</b>	<b>78,4</b>	<b>2,1</b>
EU-Länder	27 508	+12,2	55 992	+10,3	69,6	2,0
Belgien	2 086	+12,9	3 400	+8,8	4,2	1,6
Bulgarien	171	+21,3	403	+2,5	0,5	2,4
Dänemark	405	-5,6	741	+7,7	0,9	1,8
Estland	44	+238,5	104	+112,2	0,1	2,4
Finnland	184	+15,7	391	-3,2	0,5	2,1
Frankreich	1 789	+27,3	3 176	+27,3	3,9	1,8
Griechenland	134	-19,8	299	-2,3	0,4	2,2
Republik Irland	173	+38,4	409	+39,1	0,5	2,4
Italien	1 110	-9,1	2 808	+10,8	3,5	2,5
Kroatien	97	-49,2	402	-70,3	0,5	4,1
Lettland	39	-17,0	93	-44,0	0,1	2,4
Litauen	77	+4,1	245	-15,5	0,3	3,2
Luxemburg	268	+19,6	410	-12,4	0,5	1,5
Malta	11	+266,7	20	+150,0	-	1,8
Niederlande	9 849	-17,7	16 586	-22,0	20,6	1,7
Österreich	1 478	+44,2	3 257	+55,2	4,0	2,2
Polen	2 381	+73,3	6 253	+13,0	7,8	2,6
Portugal	200	+90,5	414	+78,4	0,5	2,1
Rumänien	477	+37,9	1 771	+12,0	2,2	3,7
Schweden	374	+1,6	699	+22,2	0,9	1,9
Slowakische Republik	204	+145,8	483	+108,2	0,6	2,4
Slowenien	96	-28,4	338	-45,5	0,4	3,5
Spanien	797	+17,7	1 827	+19,4	2,3	2,3
Tschechische Republik	550	+27,6	1 169	+21,6	1,5	2,1
Ungarn	251	+55,9	525	-9,8	0,7	2,1
Vereinigtes Königreich	4 257	+138,8	9 759	+228,8	12,1	2,3
Zypern	6	-66,7	10	-73,7	-	1,7
Island	5	-77,3	7	-92,0	-	1,4
Norwegen	190	-4,5	380	+4,7	0,5	2,0
Russland	54	-16,9	188	+16,8	0,2	3,5
Schweiz	1 396	+6,7	2 973	+23,5	3,7	2,1
Türkei	521	-20,0	1 401	-8,9	1,7	2,7
Ukraine	159	+14,4	381	+44,9	0,5	2,4
sonstige europäische Länder	836	+51,7	1 749	+31,6	2,2	2,1
<b>Afrika</b>	<b>231</b>	<b>+2,2</b>	<b>580</b>	<b>+11,8</b>	<b>0,7</b>	<b>2,5</b>
Republik Südafrika	68	-4,2	144	-13,3	0,2	2,1
sonstige afrikanische Länder	163	+5,2	436	+23,5	0,5	2,7
<b>Asien</b>	<b>1 816</b>	<b>-14,3</b>	<b>5 757</b>	<b>-1,2</b>	<b>7,2</b>	<b>3,2</b>
Arabische Golfstaaten	206	-33,1	860	-36,5	1,1	4,2
Volksrepublik China und Hongkong	650	-27,0	1 629	-29,2	2,0	2,5
Indien	228	-2,1	1 518	+123,6	1,9	6,7
Israel	93	+16,3	207	-15,5	0,3	2,2
Japan	162	+8,0	397	+37,4	0,5	2,5
Südkorea	43	-53,8	146	-11,0	0,2	3,4
Taiwan	40	-18,4	97	+31,1	0,1	2,4
sonstige asiatische Länder	394	+24,3	903	+24,9	1,1	2,3
<b>Amerika</b>	<b>1 796</b>	<b>-23,5</b>	<b>4 238</b>	<b>-6,1</b>	<b>5,3</b>	<b>2,4</b>
Kanada	163	+16,4	384	+1,6	0,5	2,4
USA	1 359	-24,9	3 141	-2,0	3,9	2,3
sonstige nordamerikanische Länder	3	-76,9	6	-78,6	-	2,0
Mittelamerika und Karibik	64	-39,0	164	-42,3	0,2	2,6
Brasilien	113	-43,2	280	-40,7	0,3	2,5
sonstige südamerikanische Länder	94	+13,3	263	+83,9	0,3	2,8
<b>Australien</b>	<b>203</b>	<b>+63,7</b>	<b>375</b>	<b>+68,9</b>	<b>0,5</b>	<b>1,8</b>
<b>Neuseeland und Ozeanien</b>	<b>22</b>	<b>+29,4</b>	<b>39</b>	<b>-2,5</b>	<b>-</b>	<b>1,8</b>
<b>Ohne Angabe</b>	<b>3 196</b>	<b>+23,5</b>	<b>6 393</b>	<b>+55,4</b>	<b>7,9</b>	<b>2,0</b>

Anmerkungen Seite 31

## Noch: 2.4 Leistung der Beherbergungsstätten nach Reisegebieten und Herkunftsländern

Juni 2024

Reisegebiet Herkunftsland (ständiger Wohnsitz)	Ankünfte		Übernachtungen			Mittlere Aufenthalts- dauer <sup>3)</sup>
	aller Gäste	Verän- derung <sup>1)</sup>	aller Gäste	Verän- derung <sup>1)</sup>	Anteil <sup>2)</sup>	
<b>Münsterland</b>	<b>187 047</b>	<b>–</b>	<b>453 544</b>	<b>–4,0</b>	<b>100</b>	<b>2,4</b>
<b>Bundesrepublik Deutschland</b>	<b>161 832</b>	<b>–3,5</b>	<b>397 613</b>	<b>–6,3</b>	<b>87,7</b>	<b>2,5</b>
<b>Ausland</b>	<b>25 215</b>	<b>+31,0</b>	<b>55 931</b>	<b>+16,3</b>	<b>12,3</b>	<b>2,2</b>
<b>Europa</b>	<b>19 801</b>	<b>+24,7</b>	<b>45 628</b>	<b>+12,8</b>	<b>81,6</b>	<b>2,3</b>
EU-Länder	17 787	+25,0	41 339	+13,5	73,9	2,3
Belgien	1 166	+42,0	2 039	+55,4	3,6	1,7
Bulgarien	101	+94,2	340	+0,6	0,6	3,4
Dänemark	1 020	+18,3	1 581	+17,4	2,8	1,6
Estland	25	–10,7	52	+30,0	0,1	2,1
Finnland	167	+20,1	349	+57,9	0,6	2,1
Frankreich	803	+7,5	1 418	+1,1	2,5	1,8
Griechenland	95	+171,4	258	+130,4	0,5	2,7
Republik Irland	58	+34,9	121	+23,5	0,2	2,1
Italien	401	+13,6	1 088	+39,0	1,9	2,7
Kroatien	82	+26,2	652	–8,4	1,2	8,0
Lettland	80	+25,0	150	–15,3	0,3	1,9
Litauen	102	+43,7	215	–61,3	0,4	2,1
Luxemburg	213	–0,5	347	–2,3	0,6	1,6
Malta	1	–	1	–80,0	–	1,0
Niederlande	8 787	+33,5	19 887	+40,8	35,6	2,3
Österreich	594	+8,6	1 340	+10,6	2,4	2,3
Polen	952	+1,6	3 764	–36,5	6,7	4,0
Portugal	139	+21,9	448	–34,6	0,8	3,2
Rumänien	206	–22,3	1 751	+29,6	3,1	8,5
Schweden	802	+7,8	1 063	+10,7	1,9	1,3
Slowakische Republik	68	–16,0	412	–65,0	0,7	6,1
Slowenien	46	+24,3	182	–27,5	0,3	4,0
Spanien	360	+48,8	911	+40,2	1,6	2,5
Tschechische Republik	163	–13,8	433	–8,8	0,8	2,7
Ungarn	69	+11,3	176	–34,8	0,3	2,6
Vereinigtes Königreich	1 283	+37,8	2 353	+24,8	4,2	1,8
Zypern	4	–	8	–	–	2,0
Island	14	x	17	x	–	1,2
Norwegen	280	+1,8	415	–3,3	0,7	1,5
Russland	37	+8,8	455	+79,8	0,8	12,3
Schweiz	948	+2,2	1 794	–1,9	3,2	1,9
Türkei	161	+85,1	402	+2,0	0,7	2,5
Ukraine	96	–10,3	156	–9,3	0,3	1,6
sonstige europäische Länder	478	+113,4	1 050	+13,5	1,9	2,2
<b>Afrika</b>	<b>87</b>	<b>+61,1</b>	<b>180</b>	<b>+41,7</b>	<b>0,3</b>	<b>2,1</b>
Republik Südafrika	30	+50,0	59	+59,5	0,1	2,0
sonstige afrikanische Länder	57	+67,6	121	+34,4	0,2	2,1
<b>Asien</b>	<b>926</b>	<b>+51,1</b>	<b>2 143</b>	<b>+50,8</b>	<b>3,8</b>	<b>2,3</b>
Arabische Golfstaaten	51	–	172	+39,8	0,3	3,4
Volksrepublik China und Hongkong	275	+78,6	493	+81,3	0,9	1,8
Indien	76	+90,0	414	+318,2	0,7	5,4
Israel	42	+23,5	98	+16,7	0,2	2,3
Japan	73	–8,8	252	+45,7	0,5	3,5
Südkorea	44	–39,7	83	–56,3	0,1	1,9
Taiwan	27	–6,9	34	–44,3	0,1	1,3
sonstige asiatische Länder	338	+122,4	597	+42,5	1,1	1,8
<b>Amerika</b>	<b>1 264</b>	<b>+49,6</b>	<b>3 139</b>	<b>+25,9</b>	<b>5,6</b>	<b>2,5</b>
Kanada	85	+10,4	180	–22,7	0,3	2,1
USA	961	+53,8	2 509	+42,9	4,5	2,6
sonstige nordamerikanische Länder	8	+14,3	13	–27,8	–	1,6
Mittelamerika und Karibik	47	+38,2	111	–22,9	0,2	2,4
Brasilien	72	+84,6	166	+23,9	0,3	2,3
sonstige südamerikanische Länder	91	+44,4	160	–23,4	0,3	1,8
<b>Australien</b>	<b>121</b>	<b>–21,4</b>	<b>327</b>	<b>–13,5</b>	<b>0,6</b>	<b>2,7</b>
<b>Neuseeland und Ozeanien</b>	<b>22</b>	<b>+57,1</b>	<b>40</b>	<b>+90,5</b>	<b>0,1</b>	<b>1,8</b>
<b>Ohne Angabe</b>	<b>2 994</b>	<b>+78,5</b>	<b>4 474</b>	<b>+40,1</b>	<b>8,0</b>	<b>1,5</b>

Anmerkungen Seite 31

## Noch: 2.4 Leistung der Beherbergungsstätten nach Reisegebieten und Herkunftsländern

Juni 2024

Reisegebiet Herkunftsland (ständiger Wohnsitz)	Ankünfte		Übernachtungen			Mittlere Aufenthalts- dauer <sup>3)</sup>
	aller Gäste	Verän- derung <sup>1)</sup>	aller Gäste	Verän- derung <sup>1)</sup>	Anteil <sup>2)</sup>	
<b>Teutoburger Wald</b>	<b>206 451</b>	<b>+1,6</b>	<b>643 940</b>	<b>-0,8</b>	<b>100</b>	<b>3,1</b>
<b>Bundesrepublik Deutschland</b>	<b>185 619</b>	<b>+0,3</b>	<b>586 016</b>	<b>-2,3</b>	<b>91,0</b>	<b>3,2</b>
<b>Ausland</b>	<b>20 832</b>	<b>+15,0</b>	<b>57 924</b>	<b>+18,2</b>	<b>9,0</b>	<b>2,8</b>
<b>Europa</b>	<b>17 813</b>	<b>+14,4</b>	<b>50 366</b>	<b>+19,4</b>	<b>87,0</b>	<b>2,8</b>
EU-Länder	15 272	+9,5	41 592	+9,3	71,8	2,7
Belgien	849	+4,6	1 694	+22,0	2,9	2,0
Bulgarien	62	+17,0	212	+13,4	0,4	3,4
Dänemark	866	+31,6	1 356	+17,4	2,3	1,6
Estland	32	-36,0	40	-65,2	0,1	1,3
Finnland	124	-6,1	220	+8,4	0,4	1,8
Frankreich	924	+30,5	3 494	+148,2	6,0	3,8
Griechenland	66	+46,7	166	+23,9	0,3	2,5
Republik Irland	60	+11,1	119	-14,4	0,2	2,0
Italien	638	+11,3	1 678	+15,2	2,9	2,6
Kroatien	88	+17,3	485	+116,5	0,8	5,5
Lettland	46	+48,4	152	+186,8	0,3	3,3
Litauen	106	+41,3	1 226	+38,2	2,1	11,6
Luxemburg	109	-20,4	207	-34,1	0,4	1,9
Malta	15	+36,4	17	-29,2	-	1,1
Niederlande	5 605	-2,1	12 033	-21,1	20,8	2,1
Österreich	991	+28,9	1 924	+21,6	3,3	1,9
Polen	1 853	+31,7	6 635	-2,4	11,5	3,6
Portugal	205	+201,5	1 674	x	2,9	8,2
Rumänien	202	+38,4	1 031	+90,6	1,8	5,1
Schweden	362	-2,4	651	+2,2	1,1	1,8
Slowakische Republik	119	+52,6	846	+82,3	1,5	7,1
Slowenien	73	+40,4	292	+11,0	0,5	4,0
Spanien	367	+16,5	1 028	+29,8	1,8	2,8
Tschechische Republik	288	-5,0	975	+17,9	1,7	3,4
Ungarn	117	+37,6	791	+120,9	1,4	6,8
Vereinigtes Königreich	1 101	-9,2	2 642	-0,9	4,6	2,4
Zypern	4	-42,9	4	-60,0	-	1,0
Island	10	+42,9	14	-	-	1,4
Norwegen	707	+371,3	4 126	x	7,1	5,8
Russland	48	+29,7	151	+2,0	0,3	3,1
Schweiz	850	+0,4	1 613	-6,6	2,8	1,9
Türkei	251	+81,9	571	+2,7	1,0	2,3
Ukraine	153	+51,5	282	+10,2	0,5	1,8
sonstige europäische Länder	522	+55,8	2 017	+78,2	3,5	3,9
<b>Afrika</b>	<b>86</b>	<b>+36,5</b>	<b>372</b>	<b>-1,1</b>	<b>0,6</b>	<b>4,3</b>
Republik Südafrika	19	+35,7	30	+3,4	0,1	1,6
sonstige afrikanische Länder	67	+36,7	342	-1,4	0,6	5,1
<b>Asien</b>	<b>864</b>	<b>+18,2</b>	<b>2 668</b>	<b>+21,1</b>	<b>4,6</b>	<b>3,1</b>
Arabische Golfstaaten	35	-53,9	86	-32,8	0,1	2,5
Volksrepublik China und Hongkong	341	+26,3	671	-17,6	1,2	2,0
Indien	84	+55,6	222	+47,0	0,4	2,6
Israel	34	-10,5	107	+2,9	0,2	3,1
Japan	98	+48,5	223	+9,9	0,4	2,3
Südkorea	90	+125,0	309	+225,3	0,5	3,4
Taiwan	20	-37,5	49	-12,5	0,1	2,5
sonstige asiatische Länder	162	+4,5	1 001	+53,5	1,7	6,2
<b>Amerika</b>	<b>978</b>	<b>+7,0</b>	<b>2 796</b>	<b>+0,9</b>	<b>4,8</b>	<b>2,9</b>
Kanada	64	+4,9	187	+1,6	0,3	2,9
USA	722	+22,6	2 005	+19,7	3,5	2,8
sonstige nordamerikanische Länder	5	+66,7	14	+133,3	-	2,8
Mittelamerika und Karibik	49	-24,6	163	-46,2	0,3	3,3
Brasilien	64	-5,9	204	+11,5	0,4	3,2
sonstige südamerikanische Länder	74	-42,2	223	-46,9	0,4	3,0
<b>Australien</b>	<b>80</b>	<b>-24,5</b>	<b>216</b>	<b>-23,1</b>	<b>0,4</b>	<b>2,7</b>
<b>Neuseeland und Ozeanien</b>	<b>26</b>	<b>+30,0</b>	<b>65</b>	<b>+80,6</b>	<b>0,1</b>	<b>2,5</b>
<b>Ohne Angabe</b>	<b>985</b>	<b>+37,2</b>	<b>1 441</b>	<b>+22,8</b>	<b>2,5</b>	<b>1,5</b>

## Noch: 2.4 Leistung der Beherbergungsstätten nach Reisegebieten und Herkunftsländern

Juni 2024

Reisegebiet Herkunftsland (ständiger Wohnsitz)	Ankünfte		Übernachtungen			Mittlere Aufenthalts- dauer <sup>3)</sup>
	aller Gäste	Verän- derung <sup>1)</sup>	aller Gäste	Verän- derung <sup>1)</sup>	Anteil <sup>2)</sup>	
<b>Sauerland</b>	<b>188 729</b>	<b>-0,6</b>	<b>559 041</b>	<b>-2,5</b>	<b>100</b>	<b>3,0</b>
<b>Bundesrepublik Deutschland</b>	<b>163 331</b>	<b>-1,9</b>	<b>478 746</b>	<b>-4,0</b>	<b>85,6</b>	<b>2,9</b>
<b>Ausland</b>	<b>25 398</b>	<b>+8,9</b>	<b>80 295</b>	<b>+7,3</b>	<b>14,4</b>	<b>3,2</b>
<b>Europa</b>	<b>23 465</b>	<b>+9,9</b>	<b>76 497</b>	<b>+9,1</b>	<b>95,3</b>	<b>3,3</b>
EU-Länder	22 325	+10,8	73 885	+9,6	92,0	3,3
Belgien	1 881	+23,3	5 888	+24,2	7,3	3,1
Bulgarien	38	+11,8	144	-35,7	0,2	3,8
Dänemark	436	+51,9	1 024	+49,9	1,3	2,3
Estland	4	-50,0	22	+120,0	-	5,5
Finnland	87	+61,1	146	+57,0	0,2	1,7
Frankreich	542	+17,1	1 056	+9,4	1,3	1,9
Griechenland	22	+57,1	70	+204,3	0,1	3,2
Republik Irland	29	-25,6	83	+16,9	0,1	2,9
Italien	452	+43,5	1 292	+94,6	1,6	2,9
Kroatien	29	-17,1	58	-65,7	0,1	2,0
Lettland	11	+450,0	17	+466,7	-	1,5
Litauen	49	+63,3	715	+25,9	0,9	14,6
Luxemburg	51	-49,5	95	-61,4	0,1	1,9
Malta	4	+300,0	4	+300,0	-	1,0
Niederlande	15 604	+6,8	54 035	+5,6	67,3	3,5
Österreich	443	-8,5	1 087	-33,7	1,4	2,5
Polen	732	+19,8	2 197	+8,3	2,7	3,0
Portugal	59	+22,9	182	+31,9	0,2	3,1
Rumänien	132	+4,8	547	-25,9	0,7	4,1
Schweden	195	+38,3	327	+66,0	0,4	1,7
Slowakische Republik	71	-1,4	603	+162,2	0,8	8,5
Slowenien	41	-19,6	226	+50,7	0,3	5,5
Spanien	219	+22,3	495	+27,6	0,6	2,3
Tschechische Republik	230	-2,1	574	-33,7	0,7	2,5
Ungarn	116	-7,9	327	+16,8	0,4	2,8
Vereinigtes Königreich	848	+51,2	2 671	+127,9	3,3	3,1
Zypern	-	-	-	-	-	-
Island	1	-75,0	1	-75,0	-	1,0
Norwegen	98	-54,8	170	-68,2	0,2	1,7
Russland	8	-11,1	22	+83,3	-	2,8
Schweiz	656	+8,8	1 500	+9,6	1,9	2,3
Türkei	64	+52,4	135	+46,7	0,2	2,1
Ukraine	49	+36,1	165	+111,5	0,2	3,4
sonstige europäische Länder	264	-8,3	619	+6,2	0,8	2,3
<b>Afrika</b>	<b>38</b>	<b>+216,7</b>	<b>82</b>	<b>+24,2</b>	<b>0,1</b>	<b>2,2</b>
Republik Südafrika	14	+180,0	29	+61,1	-	2,1
sonstige afrikanische Länder	24	+242,9	53	+10,4	0,1	2,2
<b>Asien</b>	<b>479</b>	<b>+25,1</b>	<b>1 100</b>	<b>+13,5</b>	<b>1,4</b>	<b>2,3</b>
Arabische Golfstaaten	31	+82,4	77	+54,0	0,1	2,5
Volksrepublik China und Hongkong	144	-23,8	353	+1,4	0,4	2,5
Indien	33	-28,3	154	-35,6	0,2	4,7
Israel	40	+150,0	97	+234,5	0,1	2,4
Japan	38	-17,4	61	-51,2	0,1	1,6
Südkorea	6	+20,0	18	+200,0	-	3,0
Taiwan	29	+107,1	59	+84,4	0,1	2,0
sonstige asiatische Länder	158	+216,0	281	+100,7	0,3	1,8
<b>Amerika</b>	<b>438</b>	<b>-8,2</b>	<b>971</b>	<b>-42,4</b>	<b>1,2</b>	<b>2,2</b>
Kanada	22	-29,0	41	-72,7	0,1	1,9
USA	337	-4,8	772	-31,4	1,0	2,3
sonstige nordamerikanische Länder	-	-	-	-	-	-
Mittelamerika und Karibik	27	+8,0	46	-50,5	0,1	1,7
Brasilien	29	-3,3	62	-72,9	0,1	2,1
sonstige südamerikanische Länder	23	-20,7	50	-2,0	0,1	2,2
<b>Australien</b>	<b>41</b>	<b>+41,4</b>	<b>85</b>	<b>+28,8</b>	<b>0,1</b>	<b>2,1</b>
<b>Neuseeland und Ozeanien</b>	<b>4</b>	<b>-55,6</b>	<b>4</b>	<b>-66,7</b>	<b>-</b>	<b>1,0</b>
<b>Ohne Angabe</b>	<b>933</b>	<b>-12,2</b>	<b>1 556</b>	<b>-18,8</b>	<b>1,9</b>	<b>1,7</b>

Anmerkungen Seite 31

## Noch: 2.4 Leistung der Beherbergungsstätten nach Reisegebieten und Herkunftsländern

Juni 2024

Reisegebiet Herkunftsland (ständiger Wohnsitz)	Ankünfte		Übernachtungen			Mittlere Aufenthalts- dauer <sup>3)</sup>
	aller Gäste	Verän- derung <sup>1)</sup>	aller Gäste	Verän- derung <sup>1)</sup>	Anteil <sup>2)</sup>	
<b>Siegerland-Wittgenstein</b>	<b>21 781</b>	<b>-0,3</b>	<b>67 164</b>	<b>-1,0</b>	<b>100</b>	<b>3,1</b>
<b>Bundesrepublik Deutschland</b>	<b>17 864</b>	<b>-2,7</b>	<b>57 931</b>	<b>-2,2</b>	<b>86,3</b>	<b>3,2</b>
<b>Ausland</b>	<b>3 917</b>	<b>+12,2</b>	<b>9 233</b>	<b>+7,8</b>	<b>13,7</b>	<b>2,4</b>
<b>Europa</b>	<b>3 319</b>	<b>+23,3</b>	<b>8 114</b>	<b>+17,6</b>	<b>87,9</b>	<b>2,4</b>
EU-Länder	2 988	+21,0	7 596	+16,4	82,3	2,5
Belgien	216	+24,9	482	-1,2	5,2	2,2
Bulgarien	10	+400,0	17	x	0,2	1,7
Dänemark	55	+66,7	74	+51,0	0,8	1,3
Estland	14	x	15	+7,1	0,2	1,1
Finnland	17	-22,7	35	+40,0	0,4	2,1
Frankreich	150	+36,4	253	+3,3	2,7	1,7
Griechenland	6	+100,0	11	+266,7	0,1	1,8
Republik Irland	7	x	7	x	0,1	1,0
Italien	127	+18,7	279	+31,0	3,0	2,2
Kroatien	11	+57,1	11	-73,2	0,1	1,0
Lettland	5	+400,0	15	x	0,2	3,0
Litauen	5	-72,2	5	-97,1	0,1	1,0
Luxemburg	31	+158,3	43	+72,0	0,5	1,4
Malta	-	-	-	-	-	-
Niederlande	1 543	+17,2	4 464	+21,7	48,3	2,9
Österreich	225	+11,4	462	+25,5	5,0	2,1
Polen	163	+26,4	496	+8,1	5,4	3,0
Portugal	18	+80,0	20	+81,8	0,2	1,1
Rumänien	25	-32,4	89	-9,2	1,0	3,6
Schweden	55	+120,0	71	+44,9	0,8	1,3
Slowakische Republik	15	-54,5	27	-60,9	0,3	1,8
Slowenien	24	+300,0	145	x	1,6	6,0
Spanien	59	+40,5	148	+127,7	1,6	2,5
Tschechische Republik	37	-28,8	55	-48,1	0,6	1,5
Ungarn	28	+21,7	87	+45,0	0,9	3,1
Vereinigtes Königreich	138	+31,4	275	-3,8	3,0	2,0
Zypern	4	x	10	x	0,1	2,5
Island	-	-	-	-	-	-
Norwegen	26	+100,0	52	+147,6	0,6	2,0
Russland	2	-94,6	2	-94,7	-	1,0
Schweiz	189	+47,7	263	+11,0	2,8	1,4
Türkei	20	-4,8	46	+31,4	0,5	2,3
Ukraine	14	x	17	x	0,2	1,2
sonstige europäische Länder	80	+321,1	138	+294,3	1,5	1,7
<b>Afrika</b>	<b>26</b>	<b>-31,6</b>	<b>55</b>	<b>-51,8</b>	<b>0,6</b>	<b>2,1</b>
Republik Südafrika	1	-88,9	2	-92,3	-	2,0
sonstige afrikanische Länder	25	-13,8	53	-39,8	0,6	2,1
<b>Asien</b>	<b>204</b>	<b>-2,9</b>	<b>380</b>	<b>-9,1</b>	<b>4,1</b>	<b>1,9</b>
Arabische Golfstaaten	8	-	16	-46,7	0,2	2,0
Volksrepublik China und Hongkong	51	-1,9	99	-7,5	1,1	1,9
Indien	24	-36,8	55	-39,6	0,6	2,3
Israel	5	-90,0	5	-93,0	0,1	1,0
Japan	32	+166,7	48	+92,0	0,5	1,5
Südkorea	33	x	82	x	0,9	2,5
Taiwan	-	-	-	-	-	-
sonstige asiatische Länder	51	+10,9	75	-7,4	0,8	1,5
<b>Amerika</b>	<b>311</b>	<b>+5,1</b>	<b>582</b>	<b>-24,8</b>	<b>6,3</b>	<b>1,9</b>
Kanada	15	-25,0	25	-37,5	0,3	1,7
USA	233	+5,9	483	-17,9	5,2	2,1
sonstige nordamerikanische Länder	1	x	4	x	-	4,0
Mittelamerika und Karibik	15	-65,9	20	-75,6	0,2	1,3
Brasilien	38	x	38	x	0,4	1,0
sonstige südamerikanische Länder	9	+28,6	12	-79,3	0,1	1,3
<b>Australien</b>	<b>20</b>	<b>+11,1</b>	<b>27</b>	<b>-50,0</b>	<b>0,3</b>	<b>1,4</b>
<b>Neuseeland und Ozeanien</b>	<b>6</b>	<b>+20,0</b>	<b>10</b>	<b>+42,9</b>	<b>0,1</b>	<b>1,7</b>
<b>Ohne Angabe</b>	<b>31</b>	<b>-86,7</b>	<b>65</b>	<b>-78,6</b>	<b>0,7</b>	<b>2,1</b>

## Noch: 2.4 Leistung der Beherbergungsstätten nach Reisegebieten und Herkunftsländern

Juni 2024

Reisegebiet Herkunftsland (ständiger Wohnsitz)	Ankünfte		Übernachtungen			Mittlere Aufenthalts- dauer <sup>3)</sup>
	aller Gäste	Verän- derung <sup>1)</sup>	aller Gäste	Verän- derung <sup>1)</sup>	Anteil <sup>2)</sup>	
<b>Bergisches Land</b>	<b>59 600</b>	<b>+7,1</b>	<b>150 847</b>	<b>+4,2</b>	<b>100</b>	<b>2,5</b>
<b>Bundesrepublik Deutschland</b>	<b>50 109</b>	<b>+2,9</b>	<b>130 756</b>	<b>+0,2</b>	<b>86,7</b>	<b>2,6</b>
<b>Ausland</b>	<b>9 491</b>	<b>+36,2</b>	<b>20 091</b>	<b>+41,6</b>	<b>13,3</b>	<b>2,1</b>
<b>Europa</b>	<b>6 767</b>	<b>+31,4</b>	<b>14 664</b>	<b>+35,4</b>	<b>73,0</b>	<b>2,2</b>
EU-Länder	5 732	+36,7	12 170	+44,6	60,6	2,1
Belgien	419	+24,7	656	+27,6	3,3	1,6
Bulgarien	29	+123,1	57	-38,0	0,3	2,0
Dänemark	159	+32,5	248	+25,9	1,2	1,6
Estland	5	+400,0	22	x	0,1	4,4
Finnland	40	+17,6	76	+15,2	0,4	1,9
Frankreich	400	+18,7	736	+44,6	3,7	1,8
Griechenland	13	-18,8	19	-	0,1	1,5
Republik Irland	49	+53,1	72	-4,0	0,4	1,5
Italien	301	+34,4	582	+38,9	2,9	1,9
Kroatien	42	+16,7	92	+50,8	0,5	2,2
Lettland	4	-42,9	9	-55,0	-	2,3
Litauen	35	-37,5	54	-83,8	0,3	1,5
Luxemburg	87	-26,3	379	-7,6	1,9	4,4
Malta	8	-77,1	16	-54,3	0,1	2,0
Niederlande	953	+8,9	1 567	+0,3	7,8	1,6
Österreich	342	+62,9	705	+76,3	3,5	2,1
Polen	428	-7,0	1 086	-19,7	5,4	2,5
Portugal	29	-48,2	132	+18,9	0,7	4,6
Rumänien	96	+39,1	498	+100,0	2,5	5,2
Schweden	101	-8,2	173	-19,9	0,9	1,7
Slowakische Republik	40	+135,3	120	+242,9	0,6	3,0
Slowenien	151	+331,4	363	+249,0	1,8	2,4
Spanien	212	+19,1	336	+20,0	1,7	1,6
Tschechische Republik	122	-6,9	308	+61,3	1,5	2,5
Ungarn	207	+290,6	1 112	x	5,5	5,4
Vereinigtes Königreich	1 457	+130,5	2 749	+170,8	13,7	1,9
Zypern	3	-	3	-	-	1,0
Island	23	+109,1	129	x	0,6	5,6
Norwegen	52	+67,7	101	+134,9	0,5	1,9
Russland	17	+41,7	86	+2,4	0,4	5,1
Schweiz	570	+55,3	1 039	+42,1	5,2	1,8
Türkei	87	+17,6	261	-32,4	1,3	3,0
Ukraine	83	+118,4	130	+94,0	0,6	1,6
sonstige europäische Länder	203	-51,9	748	-30,9	3,7	3,7
<b>Afrika</b>	<b>49</b>	<b>-5,8</b>	<b>175</b>	<b>-1,1</b>	<b>0,9</b>	<b>3,6</b>
Republik Südafrika	17	+54,5	67	+179,2	0,3	3,9
sonstige afrikanische Länder	32	-22,0	108	-29,4	0,5	3,4
<b>Asien</b>	<b>642</b>	<b>+45,9</b>	<b>1 486</b>	<b>+54,3</b>	<b>7,4</b>	<b>2,3</b>
Arabische Golfstaaten	23	+228,6	45	+309,1	0,2	2,0
Volksrepublik China und Hongkong	235	+8,8	461	+12,7	2,3	2,0
Indien	69	+43,8	137	+21,2	0,7	2,0
Israel	55	+7,8	130	+62,5	0,6	2,4
Japan	26	+23,8	49	-43,0	0,2	1,9
Südkorea	22	+100,0	58	+38,1	0,3	2,6
Taiwan	43	+207,1	160	x	0,8	3,7
sonstige asiatische Länder	169	+134,7	446	+127,6	2,2	2,6
<b>Amerika</b>	<b>549</b>	<b>+24,2</b>	<b>1 257</b>	<b>+27,5</b>	<b>6,3</b>	<b>2,3</b>
Kanada	47	+46,9	101	+36,5	0,5	2,1
USA	404	+39,3	825	+27,5	4,1	2,0
sonstige nordamerikanische Länder	-	-	-	-	-	-
Mittelamerika und Karibik	22	-26,7	50	-36,7	0,2	2,3
Brasilien	49	+75,0	217	+223,9	1,1	4,4
sonstige südamerikanische Länder	27	-50,0	64	-37,3	0,3	2,4
<b>Australien</b>	<b>23</b>	<b>-23,3</b>	<b>41</b>	<b>-32,8</b>	<b>0,2</b>	<b>1,8</b>
<b>Neuseeland und Ozeanien</b>	<b>25</b>	<b>+400,0</b>	<b>56</b>	<b>x</b>	<b>0,3</b>	<b>2,2</b>
<b>Ohne Angabe</b>	<b>1 436</b>	<b>+68,9</b>	<b>2 412</b>	<b>+107,4</b>	<b>12,0</b>	<b>1,7</b>

Anmerkungen Seite 31

## Noch: 2.4 Leistung der Beherbergungsstätten nach Reisegebieten und Herkunftsländern

Juni 2024

Reisegebiet Herkunftsland (ständiger Wohnsitz)	Ankünfte		Übernachtungen			Mittlere Aufenthalts- dauer <sup>3)</sup>
	aller Gäste	Verän- derung <sup>1)</sup>	aller Gäste	Verän- derung <sup>1)</sup>	Anteil <sup>2)</sup>	
<b>Bonn und Rhein-Sieg-Kreis</b>	<b>142 194</b>	<b>+5,7</b>	<b>299 161</b>	<b>+5,1</b>	<b>100</b>	<b>2,1</b>
<b>Bundesrepublik Deutschland</b>	<b>110 280</b>	<b>-0,9</b>	<b>220 537</b>	<b>-0,8</b>	<b>73,7</b>	<b>2,0</b>
<b>Ausland</b>	<b>31 914</b>	<b>+37,3</b>	<b>78 624</b>	<b>+26,4</b>	<b>26,3</b>	<b>2,5</b>
<b>Europa</b>	<b>22 123</b>	<b>+49,7</b>	<b>49 165</b>	<b>+45,0</b>	<b>62,5</b>	<b>2,2</b>
EU-Länder	18 849	+49,9	42 365	+47,9	53,9	2,2
Belgien	1 388	+1,4	3 008	+4,5	3,8	2,2
Bulgarien	91	+28,2	191	+4,9	0,2	2,1
Dänemark	259	-14,5	889	+17,0	1,1	3,4
Estland	33	-66,3	58	-53,6	0,1	1,8
Finnland	91	-53,6	197	-41,9	0,3	2,2
Frankreich	1 123	+20,5	2 294	+19,1	2,9	2,0
Griechenland	136	+25,9	376	+60,0	0,5	2,8
Republik Irland	242	+90,6	599	+58,5	0,8	2,5
Italien	885	+23,4	1 926	+2,2	2,4	2,2
Kroatien	136	+130,5	313	+64,7	0,4	2,3
Lettland	44	+63,0	94	+95,8	0,1	2,1
Litauen	113	+151,1	241	+109,6	0,3	2,1
Luxemburg	323	+31,8	521	+45,1	0,7	1,6
Malta	23	+27,8	92	+100,0	0,1	4,0
Niederlande	4 234	+37,2	7 588	+39,8	9,7	1,8
Österreich	842	+9,1	1 701	-7,4	2,2	2,0
Polen	562	-5,9	1 630	-17,0	2,1	2,9
Portugal	144	+51,6	396	+56,5	0,5	2,8
Rumänien	497	+203,0	1 125	+143,0	1,4	2,3
Schweden	289	+4,7	775	-22,5	1,0	2,7
Slowakische Republik	109	+26,7	354	-2,7	0,5	3,2
Slowenien	371	+352,4	723	+295,1	0,9	1,9
Spanien	521	-7,0	1 340	-15,2	1,7	2,6
Tschechische Republik	361	+39,4	651	-4,7	0,8	1,8
Ungarn	817	+420,4	1 973	+301,8	2,5	2,4
Vereinigtes Königreich	5 189	+145,8	13 241	+171,7	16,8	2,6
Zypern	26	+36,8	69	+15,0	0,1	2,7
Island	33	-38,9	101	-42,0	0,1	3,1
Norwegen	170	-0,6	476	-16,3	0,6	2,8
Russland	100	-1,0	281	-44,5	0,4	2,8
Schweiz	1 801	+55,1	3 608	+51,9	4,6	2,0
Türkei	279	+6,9	672	+3,5	0,9	2,4
Ukraine	139	+25,2	257	-7,2	0,3	1,8
sonstige europäische Länder	752	+118,6	1 405	+97,6	1,8	1,9
<b>Afrika</b>	<b>643</b>	<b>-15,4</b>	<b>2 880</b>	<b>-14,0</b>	<b>3,7</b>	<b>4,5</b>
Republik Südafrika	103	+12,0	415	-21,1	0,5	4,0
sonstige afrikanische Länder	540	-19,2	2 465	-12,7	3,1	4,6
<b>Asien</b>	<b>3 724</b>	<b>+20,6</b>	<b>10 968</b>	<b>+8,6</b>	<b>13,9</b>	<b>2,9</b>
Arabische Golfstaaten	496	+27,2	1 966	-1,6	2,5	4,0
Volksrepublik China und Hongkong	856	+77,6	2 084	+27,3	2,7	2,4
Indien	326	-0,3	1 059	-9,5	1,3	3,2
Israel	92	+5,7	312	+19,5	0,4	3,4
Japan	844	-4,7	1 150	-5,0	1,5	1,4
Südkorea	238	+46,9	576	+8,5	0,7	2,4
Taiwan	72	+26,3	169	-6,1	0,2	2,3
sonstige asiatische Länder	800	+14,8	3 652	+17,4	4,6	4,6
<b>Amerika</b>	<b>3 404</b>	<b>+18,3</b>	<b>10 542</b>	<b>+0,1</b>	<b>13,4</b>	<b>3,1</b>
Kanada	253	+5,0	943	-3,5	1,2	3,7
USA	2 470	+30,2	7 144	+10,4	9,1	2,9
sonstige nordamerikanische Länder	24	-72,4	46	-87,9	0,1	1,9
Mittelamerika und Karibik	197	-7,1	889	-9,0	1,1	4,5
Brasilien	201	+4,7	642	-27,0	0,8	3,2
sonstige südamerikanische Länder	259	+4,4	878	+2,8	1,1	3,4
<b>Australien</b>	<b>173</b>	<b>-27,9</b>	<b>740</b>	<b>-10,2</b>	<b>0,9</b>	<b>4,3</b>
<b>Neuseeland und Ozeanien</b>	<b>72</b>	<b>-24,2</b>	<b>359</b>	<b>-36,7</b>	<b>0,5</b>	<b>5,0</b>
<b>Ohne Angabe</b>	<b>1 775</b>	<b>+26,2</b>	<b>3 970</b>	<b>+36,4</b>	<b>5,0</b>	<b>2,2</b>

## Noch: 2.4 Leistung der Beherbergungsstätten nach Reisegebieten und Herkunftsländern

Juni 2024

Reisegebiet Herkunftsland (ständiger Wohnsitz)	Ankünfte		Übernachtungen			Mittlere Aufenthalts- dauer <sup>3)</sup>
	aller Gäste	Verän- derung <sup>1)</sup>	aller Gäste	Verän- derung <sup>1)</sup>	Anteil <sup>2)</sup>	
<b>Köln und Rhein-Erft-Kreis</b>	<b>427 601</b>	<b>+9,3</b>	<b>815 790</b>	<b>+13,8</b>	<b>100</b>	<b>1,9</b>
<b>Bundesrepublik Deutschland</b>	<b>238 034</b>	<b>-11,2</b>	<b>450 664</b>	<b>-7,6</b>	<b>55,2</b>	<b>1,9</b>
<b>Ausland</b>	<b>189 567</b>	<b>+54,1</b>	<b>365 126</b>	<b>+59,2</b>	<b>44,8</b>	<b>1,9</b>
<b>Europa</b>	<b>130 224</b>	<b>+61,7</b>	<b>253 642</b>	<b>+70,9</b>	<b>69,5</b>	<b>1,9</b>
EU-Länder	102 271	+55,0	200 948	+68,1	55,0	2,0
Belgien	9 337	+56,3	13 731	+59,2	3,8	1,5
Bulgarien	392	-21,1	822	-8,3	0,2	2,1
Dänemark	2 180	+10,2	4 419	+25,9	1,2	2,0
Estland	224	+36,6	438	+29,2	0,1	2,0
Finnland	735	+14,0	1 539	+33,4	0,4	2,1
Frankreich	6 035	-7,0	10 075	-4,5	2,8	1,7
Griechenland	628	+34,8	1 238	+18,7	0,3	2,0
Republik Irland	1 464	+19,7	2 813	+22,1	0,8	1,9
Italien	3 725	-6,1	6 944	-5,5	1,9	1,9
Kroatien	235	-61,6	439	-64,2	0,1	1,9
Lettland	155	-14,8	272	-28,0	0,1	1,8
Litauen	334	-7,0	1 193	+37,8	0,3	3,6
Luxemburg	1 556	-33,2	2 171	-36,3	0,6	1,4
Malta	162	+37,3	312	+46,5	0,1	1,9
Niederlande	12 213	-4,9	18 860	-4,2	5,2	1,5
Österreich	4 513	+13,3	8 951	+11,4	2,5	2,0
Polen	2 053	-31,7	5 943	-28,3	1,6	2,9
Portugal	1 012	+38,8	2 082	+37,7	0,6	2,1
Rumänien	4 191	+419,3	8 542	+227,8	2,3	2,0
Schweden	1 718	+7,2	3 222	+4,0	0,9	1,9
Slowakische Republik	455	+97,0	948	+48,1	0,3	2,1
Slowenien	2 206	x	4 343	x	1,2	2,0
Spanien	5 104	+15,2	10 190	+9,3	2,8	2,0
Tschechische Republik	1 176	+62,0	6 102	+382,4	1,7	5,2
Ungarn	3 130	+392,9	6 365	+351,1	1,7	2,0
Vereinigtes Königreich	36 982	+220,0	78 178	+272,3	21,4	2,1
Zypern	356	+86,4	816	+103,0	0,2	2,3
Island	261	+39,6	684	+62,5	0,2	2,6
Norwegen	1 171	+22,6	2 649	+30,7	0,7	2,3
Russland	378	+16,0	698	+12,2	0,2	1,8
Schweiz	16 095	+227,1	29 955	+242,5	8,2	1,9
Türkei	3 101	+9,7	5 401	-1,3	1,5	1,7
Ukraine	579	-2,9	873	-37,7	0,2	1,5
sonstige europäische Länder	6 368	+33,3	12 434	+22,5	3,4	2,0
<b>Afrika</b>	<b>1 176</b>	<b>-10,0</b>	<b>3 330</b>	<b>-30,0</b>	<b>0,9</b>	<b>2,8</b>
Republik Südafrika	313	-16,5	842	+15,8	0,2	2,7
sonstige afrikanische Länder	863	-7,4	2 488	-38,2	0,7	2,9
<b>Asien</b>	<b>17 551</b>	<b>+30,3</b>	<b>38 895</b>	<b>+25,6</b>	<b>10,7</b>	<b>2,2</b>
Arabische Golfstaaten	1 073	+13,4	2 370	+1,9	0,6	2,2
Volksrepublik China und Hongkong	7 159	+8,1	16 161	+9,9	4,4	2,3
Indien	1 032	+13,5	2 365	+29,3	0,6	2,3
Israel	1 883	+115,7	3 886	+109,9	1,1	2,1
Japan	1 090	+32,1	1 922	+8,8	0,5	1,8
Südkorea	477	-26,7	1 091	-24,2	0,3	2,3
Taiwan	456	-19,0	972	-9,0	0,3	2,1
sonstige asiatische Länder	4 381	+111,0	10 128	+69,6	2,8	2,3
<b>Amerika</b>	<b>21 091</b>	<b>+32,3</b>	<b>36 315</b>	<b>+38,2</b>	<b>9,9</b>	<b>1,7</b>
Kanada	1 388	+42,1	2 719	+50,8	0,7	2,0
USA	16 613	+29,8	26 944	+34,7	7,4	1,6
sonstige nordamerikanische Länder	59	-50,0	145	-35,8	-	2,5
Mittelamerika und Karibik	1 192	+100,7	2 414	+109,7	0,7	2,0
Brasilien	944	+10,9	2 210	+27,4	0,6	2,3
sonstige südamerikanische Länder	895	+49,9	1 883	+37,4	0,5	2,1
<b>Australien</b>	<b>1 929</b>	<b>+50,2</b>	<b>3 887</b>	<b>+53,3</b>	<b>1,1</b>	<b>2,0</b>
<b>Neuseeland und Ozeanien</b>	<b>591</b>	<b>+75,9</b>	<b>1 038</b>	<b>+106,8</b>	<b>0,3</b>	<b>1,8</b>
<b>Ohne Angabe</b>	<b>17 005</b>	<b>+68,2</b>	<b>28 019</b>	<b>+76,4</b>	<b>7,7</b>	<b>1,6</b>

Anmerkungen Seite 31



## Noch: 2.4 Leistung der Beherbergungsstätten nach Reisegebieten und Herkunftsländern

Juni 2024

Reisegebiet Herkunftsland (ständiger Wohnsitz)	Ankünfte		Übernachtungen			Mittlere Aufenthalts- dauer <sup>3)</sup>
	aller Gäste	Verän- derung <sup>1)</sup>	aller Gäste	Verän- derung <sup>1)</sup>	Anteil <sup>2)</sup>	
<b>Düsseldorf und Kreis Mettmann</b>	<b>356 135</b>	<b>+8,3</b>	<b>663 488</b>	<b>+16,2</b>	<b>100</b>	<b>1,9</b>
<b>Bundesrepublik Deutschland</b>	<b>211 197</b>	<b>-8,1</b>	<b>371 380</b>	<b>-2,3</b>	<b>56,0</b>	<b>1,8</b>
<b>Ausland</b>	<b>144 938</b>	<b>+46,2</b>	<b>292 108</b>	<b>+53,1</b>	<b>44,0</b>	<b>2,0</b>
<b>Europa</b>	<b>97 253</b>	<b>+55,2</b>	<b>190 233</b>	<b>+66,2</b>	<b>65,1</b>	<b>2,0</b>
EU-Länder	79 677	+52,0	154 680	+63,0	53,0	1,9
Belgien	3 246	+4,5	5 305	+9,3	1,8	1,6
Bulgarien	535	+81,4	1 035	+86,5	0,4	1,9
Dänemark	1 201	+27,5	1 981	+16,9	0,7	1,6
Estland	135	+7,1	265	+3,5	0,1	2,0
Finnland	1 193	+32,4	2 534	+42,6	0,9	2,1
Frankreich	6 632	+69,8	11 095	+70,2	3,8	1,7
Griechenland	829	+34,1	1 865	+58,7	0,6	2,2
Republik Irland	974	+43,4	1 865	+49,9	0,6	1,9
Italien	4 359	+12,6	8 907	+9,9	3,0	2,0
Kroatien	495	+34,5	1 585	+2,1	0,5	3,2
Lettland	239	+119,3	422	+113,1	0,1	1,8
Litauen	240	-31,4	465	-77,1	0,2	1,9
Luxemburg	848	-24,8	1 315	-22,8	0,5	1,6
Malta	99	+33,8	177	+14,9	0,1	1,8
Niederlande	9 534	-22,8	14 997	-17,4	5,1	1,6
Österreich	9 241	+178,6	16 513	+189,4	5,7	1,8
Polen	2 601	+3,7	5 837	+0,6	2,0	2,2
Portugal	1 882	+159,6	3 795	+184,9	1,3	2,0
Rumänien	924	+31,1	1 756	-9,6	0,6	1,9
Schweden	1 487	-9,8	2 519	-12,6	0,9	1,7
Slowakische Republik	1 584	+428,0	2 797	+348,2	1,0	1,8
Slowenien	457	+52,8	821	+23,8	0,3	1,8
Spanien	5 453	+38,8	11 021	+44,6	3,8	2,0
Tschechische Republik	969	+3,2	1 856	-9,6	0,6	1,9
Ungarn	751	+50,2	1 406	+51,3	0,5	1,9
Vereinigtes Königreich	23 487	+171,2	51 701	+241,5	17,7	2,2
Zypern	282	+231,8	845	+294,9	0,3	3,0
Island	100	-10,7	245	-9,3	0,1	2,5
Norwegen	1 347	+49,5	2 629	+69,9	0,9	2,0
Russland	444	-14,1	913	-10,9	0,3	2,1
Schweiz	6 983	+69,5	13 344	+89,9	4,6	1,9
Türkei	3 866	+31,6	8 775	+33,4	3,0	2,3
Ukraine	955	+79,2	1 651	+59,8	0,6	1,7
sonstige europäische Länder	3 881	+249,3	7 996	+275,0	2,7	2,1
<b>Afrika</b>	<b>1 627</b>	<b>+43,5</b>	<b>4 160</b>	<b>+53,4</b>	<b>1,4</b>	<b>2,6</b>
Republik Südafrika	339	+4,3	1 000	+31,9	0,3	2,9
sonstige afrikanische Länder	1 288	+59,2	3 160	+61,8	1,1	2,5
<b>Asien</b>	<b>18 405</b>	<b>+27,3</b>	<b>42 094</b>	<b>+31,3</b>	<b>14,4</b>	<b>2,3</b>
Arabische Golfstaaten	3 308	+15,3	5 939	+13,1	2,0	1,8
Volksrepublik China und Hongkong	4 178	+8,4	8 683	+13,1	3,0	2,1
Indien	1 942	+22,5	5 176	+38,3	1,8	2,7
Israel	1 223	+123,6	3 152	+157,7	1,1	2,6
Japan	2 466	+1,4	6 815	-1,6	2,3	2,8
Südkorea	366	-47,4	896	-36,6	0,3	2,4
Taiwan	274	-27,7	705	-24,0	0,2	2,6
sonstige asiatische Länder	4 648	+122,0	10 728	+119,3	3,7	2,3
<b>Amerika</b>	<b>14 673</b>	<b>+58,3</b>	<b>32 507</b>	<b>+60,8</b>	<b>11,1</b>	<b>2,2</b>
Kanada	1 075	+54,5	2 659	+81,7	0,9	2,5
USA	10 170	+55,2	20 834	+47,3	7,1	2,0
sonstige nordamerikanische Länder	88	+131,6	212	+158,5	0,1	2,4
Mittelamerika und Karibik	1 403	+80,8	3 401	+100,3	1,2	2,4
Brasilien	890	+29,5	2 501	+41,5	0,9	2,8
sonstige südamerikanische Länder	1 047	+100,6	2 900	+173,6	1,0	2,8
<b>Australien</b>	<b>1 247</b>	<b>+53,2</b>	<b>3 014</b>	<b>+87,9</b>	<b>1,0</b>	<b>2,4</b>
<b>Neuseeland und Ozeanien</b>	<b>166</b>	<b>-2,4</b>	<b>444</b>	<b>+60,9</b>	<b>0,2</b>	<b>2,7</b>
<b>Ohne Angabe</b>	<b>11 567</b>	<b>+8,8</b>	<b>19 656</b>	<b>+1,0</b>	<b>6,7</b>	<b>1,7</b>

## Noch: 2.4 Leistung der Beherbergungsstätten nach Reisegebieten und Herkunftsländern

Juni 2024

Reisegebiet Herkunftsland (ständiger Wohnsitz)	Ankünfte		Übernachtungen			Mittlere Aufenthalts- dauer <sup>3)</sup>
	aller Gäste	Verän- derung <sup>1)</sup>	aller Gäste	Verän- derung <sup>1)</sup>	Anteil <sup>2)</sup>	
<b>Ruhrgebiet</b>	<b>396 338</b>	<b>+21,2</b>	<b>766 923</b>	<b>+19,8</b>	<b>100</b>	<b>1,9</b>
<b>Bundesrepublik Deutschland</b>	<b>289 182</b>	<b>+5,4</b>	<b>559 986</b>	<b>+4,1</b>	<b>73,0</b>	<b>1,9</b>
<b>Ausland</b>	<b>107 156</b>	<b>+102,8</b>	<b>206 937</b>	<b>+102,2</b>	<b>27,0</b>	<b>1,9</b>
<b>Europa</b>	<b>79 342</b>	<b>+100,5</b>	<b>148 297</b>	<b>+95,7</b>	<b>71,7</b>	<b>1,9</b>
EU-Länder	64 264	+97,1	117 774	+89,2	56,9	1,8
Belgien	2 775	+13,4	4 079	+15,7	2,0	1,5
Bulgarien	398	+9,6	705	+5,1	0,3	1,8
Dänemark	2 932	+161,1	4 216	+145,1	2,0	1,4
Estland	166	+137,1	248	+93,8	0,1	1,5
Finnland	599	+110,9	1 198	+133,5	0,6	2,0
Frankreich	4 833	+105,8	9 531	+121,3	4,6	2,0
Griechenland	513	+90,0	1 091	+84,9	0,5	2,1
Republik Irland	555	+148,9	985	+166,9	0,5	1,8
Italien	3 658	+158,2	7 432	+157,7	3,6	2,0
Kroatien	275	-6,8	535	-28,8	0,3	1,9
Lettland	152	+27,7	253	+9,5	0,1	1,7
Litauen	256	+39,9	668	+9,9	0,3	2,6
Luxemburg	758	+28,7	984	-15,0	0,5	1,3
Malta	111	+311,1	195	+230,5	0,1	1,8
Niederlande	10 171	+17,3	15 988	+16,4	7,7	1,6
Österreich	3 595	+75,7	6 574	+60,4	3,2	1,8
Polen	5 011	+94,8	10 013	+70,8	4,8	2,0
Portugal	2 119	+477,4	3 865	+321,0	1,9	1,8
Rumänien	1 099	-0,1	2 091	-42,8	1,0	1,9
Schweden	1 143	+16,4	2 004	+39,9	1,0	1,8
Slowakische Republik	493	+120,1	1 124	+81,9	0,5	2,3
Slowenien	377	+110,6	1 769	+151,6	0,9	4,7
Spanien	2 647	+94,9	5 004	+95,4	2,4	1,9
Tschechische Republik	775	+10,2	1 453	-8,8	0,7	1,9
Ungarn	592	+38,0	1 386	+36,3	0,7	2,3
Vereinigtes Königreich	18 199	+342,8	34 251	+312,4	16,6	1,9
Zypern	62	-44,6	132	-41,6	0,1	2,1
Island	39	+8,3	76	-21,6	-	1,9
Norwegen	788	+82,8	1 433	+75,8	0,7	1,8
Russland	317	+22,4	638	+17,5	0,3	2,0
Schweiz	5 689	+98,6	9 488	+92,7	4,6	1,7
Türkei	3 071	+175,7	6 993	+123,8	3,4	2,3
Ukraine	484	-19,5	990	+3,3	0,5	2,0
sonstige europäische Länder	4 690	+183,7	10 905	+252,1	5,3	2,3
<b>Afrika</b>	<b>703</b>	<b>+20,8</b>	<b>1 659</b>	<b>-5,0</b>	<b>0,8</b>	<b>2,4</b>
Republik Südafrika	139	+23,0	289	+36,3	0,1	2,1
sonstige afrikanische Länder	564	+20,3	1 370	-10,7	0,7	2,4
<b>Asien</b>	<b>8 137</b>	<b>+93,2</b>	<b>20 311</b>	<b>+104,6</b>	<b>9,8</b>	<b>2,5</b>
Arabische Golfstaaten	780	+61,2	1 511	+52,5	0,7	1,9
Volksrepublik China und Hongkong	1 962	+29,8	5 233	+59,6	2,5	2,7
Indien	680	+11,3	3 443	+92,8	1,7	5,1
Israel	592	+232,6	1 159	+242,9	0,6	2,0
Japan	405	+60,7	901	+60,0	0,4	2,2
Südkorea	163	-6,9	465	-14,7	0,2	2,9
Taiwan	152	+61,7	348	+65,7	0,2	2,3
sonstige asiatische Länder	3 403	+275,2	7 251	+227,2	3,5	2,1
<b>Amerika</b>	<b>9 444</b>	<b>+209,8</b>	<b>18 444</b>	<b>+181,1</b>	<b>8,9</b>	<b>2,0</b>
Kanada	905	+317,1	1 961	+285,3	0,9	2,2
USA	6 600	+213,2	12 583	+193,7	6,1	1,9
sonstige nordamerikanische Länder	145	+154,4	269	+232,1	0,1	1,9
Mittelamerika und Karibik	980	+479,9	1 784	+304,5	0,9	1,8
Brasilien	384	+111,0	845	+99,3	0,4	2,2
sonstige südamerikanische Länder	430	+36,1	1 002	+22,0	0,5	2,3
<b>Australien</b>	<b>1 022</b>	<b>+258,6</b>	<b>2 093</b>	<b>+286,2</b>	<b>1,0</b>	<b>2,0</b>
<b>Neuseeland und Ozeanien</b>	<b>107</b>	<b>+114,0</b>	<b>233</b>	<b>+242,6</b>	<b>0,1</b>	<b>2,2</b>
<b>Ohne Angabe</b>	<b>8 401</b>	<b>+65,2</b>	<b>15 900</b>	<b>+106,1</b>	<b>7,7</b>	<b>1,9</b>

Anmerkungen Seite 31

## Noch: 2.4 Leistung der Beherbergungsstätten nach Reisegebieten und Herkunftsländern

Juni 2024

Reisegebiet Herkunftsland (ständiger Wohnsitz)	Ankünfte		Übernachtungen			Mittlere Aufenthalts- dauer <sup>3)</sup>
	aller Gäste	Verän- derung <sup>1)</sup>	aller Gäste	Verän- derung <sup>1)</sup>	Anteil <sup>2)</sup>	
<b>Bergisches Städtedreieck</b>	<b>34 361</b>	<b>+5,9</b>	<b>83 603</b>	<b>+11,0</b>	<b>100</b>	<b>2,4</b>
<b>Bundesrepublik Deutschland</b>	<b>25 330</b>	<b>-6,8</b>	<b>64 172</b>	<b>-1,2</b>	<b>76,8</b>	<b>2,5</b>
<b>Ausland</b>	<b>9 031</b>	<b>+71,2</b>	<b>19 431</b>	<b>+87,6</b>	<b>23,2</b>	<b>2,2</b>
<b>Europa</b>	<b>6 946</b>	<b>+70,7</b>	<b>14 622</b>	<b>+96,2</b>	<b>75,3</b>	<b>2,1</b>
EU-Länder	5 726	+59,6	12 404	+90,4	63,8	2,2
Belgien	317	+44,7	489	+58,3	2,5	1,5
Bulgarien	44	-33,3	85	-23,4	0,4	1,9
Dänemark	162	-10,0	285	-8,1	1,5	1,8
Estland	6	+50,0	18	+125,0	0,1	3,0
Finnland	70	+100,0	127	+51,2	0,7	1,8
Frankreich	475	+57,3	941	+114,8	4,8	2,0
Griechenland	61	+79,4	140	+118,8	0,7	2,3
Republik Irland	53	+231,3	112	+239,4	0,6	2,1
Italien	278	+10,8	495	+3,1	2,5	1,8
Kroatien	57	+375,0	127	x	0,7	2,2
Lettland	16	-30,4	33	+13,8	0,2	2,1
Litauen	13	-40,9	25	-41,9	0,1	1,9
Luxemburg	70	+94,4	97	+102,1	0,5	1,4
Malta	3	x	5	x	-	1,7
Niederlande	630	-1,4	1 038	+1,8	5,3	1,6
Österreich	320	+35,6	610	+34,7	3,1	1,9
Polen	504	+34,0	1 212	+50,7	6,2	2,4
Portugal	145	+158,9	324	+237,5	1,7	2,2
Rumänien	201	+14,9	424	+44,2	2,2	2,1
Schweden	127	-11,2	297	+24,3	1,5	2,3
Slowakische Republik	79	+146,9	225	+23,0	1,2	2,8
Slowenien	105	+169,2	261	+200,0	1,3	2,5
Spanien	212	+12,8	533	+20,3	2,7	2,5
Tschechische Republik	79	-21,0	237	+42,8	1,2	3,0
Ungarn	90	+38,5	208	+11,2	1,1	2,3
Vereinigtes Königreich	1 606	+378,0	4 051	x	20,8	2,5
Zypern	3	+50,0	5	+150,0	-	1,7
Island	8	-55,6	8	-70,4	-	1,0
Norwegen	120	+344,4	183	+306,7	0,9	1,5
Russland	19	-13,6	41	-	0,2	2,2
Schweiz	514	+173,4	896	+146,2	4,6	1,7
Türkei	156	+81,4	288	+46,9	1,5	1,8
Ukraine	83	-8,8	139	-12,6	0,7	1,7
sonstige europäische Länder	320	x	663	x	3,4	2,1
<b>Afrika</b>	<b>58</b>	<b>-47,3</b>	<b>114</b>	<b>-14,3</b>	<b>0,6</b>	<b>2,0</b>
Republik Südafrika	4	-73,3	27	+28,6	0,1	6,8
sonstige afrikanische Länder	54	-43,2	87	-22,3	0,4	1,6
<b>Asien</b>	<b>812</b>	<b>+33,3</b>	<b>1 818</b>	<b>+19,2</b>	<b>9,4</b>	<b>2,2</b>
Arabische Golfstaaten	73	+217,4	132	+180,9	0,7	1,8
Volksrepublik China und Hongkong	287	+20,1	541	-15,6	2,8	1,9
Indien	100	-27,0	146	-64,7	0,8	1,5
Israel	36	+89,5	80	+263,6	0,4	2,2
Japan	80	+105,1	166	+62,7	0,9	2,1
Südkorea	23	-58,2	178	+134,2	0,9	7,7
Taiwan	13	-27,8	26	-29,7	0,1	2,0
sonstige asiatische Länder	200	+153,2	549	+195,2	2,8	2,7
<b>Amerika</b>	<b>655</b>	<b>+87,1</b>	<b>1 478</b>	<b>+48,8</b>	<b>7,6</b>	<b>2,3</b>
Kanada	35	+118,8	75	+141,9	0,4	2,1
USA	468	+105,3	1 013	+42,5	5,2	2,2
sonstige nordamerikanische Länder	3	x	22	x	0,1	7,3
Mittelamerika und Karibik	38	-47,9	123	-	0,6	3,2
Brasilien	43	+168,8	125	+34,4	0,6	2,9
sonstige südamerikanische Länder	68	+300,0	120	+242,9	0,6	1,8
<b>Australien</b>	<b>36</b>	<b>+28,6</b>	<b>123</b>	<b>+101,6</b>	<b>0,6</b>	<b>3,4</b>
<b>Neuseeland und Ozeanien</b>	<b>2</b>	<b>-60,0</b>	<b>7</b>	<b>+40,0</b>	<b>-</b>	<b>3,5</b>
<b>Ohne Angabe</b>	<b>522</b>	<b>+392,5</b>	<b>1 269</b>	<b>x</b>	<b>6,5</b>	<b>2,4</b>

## Noch: 2.4 Leistung der Beherbergungsstätten nach Reisegebieten und Herkunftsländern

Juni 2024

Reisegebiet Herkunftsland (ständiger Wohnsitz)	Ankünfte		Übernachtungen			Mittlere Aufenthalts- dauer <sup>3)</sup>
	aller Gäste	Verän- derung <sup>1)</sup>	aller Gäste	Verän- derung <sup>1)</sup>	Anteil <sup>2)</sup>	
<b>Nordrhein-Westfalen</b>	<b>2 368 138</b>	<b>+7,4</b>	<b>5 268 712</b>	<b>+6,5</b>	<b>100</b>	<b>2,2</b>
<b>Bundesrepublik Deutschland</b>	<b>1 726 034</b>	<b>-2,2</b>	<b>3 929 303</b>	<b>-2,3</b>	<b>74,6</b>	<b>2,3</b>
<b>Ausland</b>	<b>642 104</b>	<b>+45,9</b>	<b>1 339 409</b>	<b>+44,6</b>	<b>25,4</b>	<b>2,1</b>
<b>Europa</b>	<b>467 291</b>	<b>+48,3</b>	<b>975 248</b>	<b>+47,6</b>	<b>72,8</b>	<b>2,1</b>
EU-Länder	390 049	+44,5	817 798	+43,7	61,1	2,1
Belgien	28 078	+24,4	48 857	+25,3	3,6	1,7
Bulgarien	1 993	+22,0	4 178	+12,2	0,3	2,1
Dänemark	10 136	+40,5	17 370	+38,2	1,3	1,7
Estland	719	+23,1	1 331	+18,5	0,1	1,9
Finnland	3 533	+29,3	7 163	+38,6	0,5	2,0
Frankreich	25 777	+34,0	47 400	+43,3	3,5	1,8
Griechenland	2 633	+43,4	5 779	+52,2	0,4	2,2
Republik Irland	3 964	+45,0	7 742	+46,2	0,6	2,0
Italien	16 540	+22,3	34 448	+24,4	2,6	2,1
Kroatien	1 591	-12,8	4 751	-29,1	0,4	3,0
Lettland	814	+30,0	1 542	+15,8	0,1	1,9
Litauen	1 368	+1,6	5 161	-22,8	0,4	3,8
Luxemburg	4 818	-13,8	7 412	-19,9	0,6	1,5
Malta	447	+53,1	855	+55,7	0,1	1,9
Niederlande	90 323	-0,1	193 965	+0,4	14,5	2,1
Österreich	23 277	+63,7	44 342	+54,9	3,3	1,9
Polen	17 940	+23,9	46 593	+1,4	3,5	2,6
Portugal	6 136	+147,4	13 676	+134,1	1,0	2,2
Rumänien	8 382	+101,2	20 269	+45,8	1,5	2,4
Schweden	7 042	+5,2	12 363	+5,2	0,9	1,8
Slowakische Republik	3 347	+157,9	8 091	+67,6	0,6	2,4
Slowenien	4 069	+245,4	9 685	+175,5	0,7	2,4
Spanien	16 630	+32,4	33 936	+30,3	2,5	2,0
Tschechische Republik	5 011	+16,7	14 251	+47,8	1,1	2,8
Ungarn	6 559	+174,4	15 105	+154,6	1,1	2,3
Vereinigtes Königreich	98 122	+191,7	209 547	+232,5	15,6	2,1
Zypern	800	+72,0	1 986	+99,6	0,1	2,5
Island	509	+10,4	1 326	+15,7	0,1	2,6
Norwegen	5 063	+40,4	12 768	+82,2	1,0	2,5
Russland	1 470	-0,9	3 572	+1,2	0,3	2,4
Schweiz	36 731	+97,2	68 656	+102,3	5,1	1,9
Türkei	11 948	+43,0	25 677	+33,1	1,9	2,1
Ukraine	2 900	+18,6	5 220	+7,2	0,4	1,8
sonstige europäische Länder	18 621	+85,2	40 231	+84,5	3,0	2,2
<b>Afrika</b>	<b>4 851</b>	<b>+6,7</b>	<b>13 892</b>	<b>-3,8</b>	<b>1,0</b>	<b>2,9</b>
Republik Südafrika	1 089	+0,4	3 069	+17,0	0,2	2,8
sonstige afrikanische Länder	3 762	+8,7	10 823	-8,4	0,8	2,9
<b>Asien</b>	<b>55 468</b>	<b>+34,0</b>	<b>130 875</b>	<b>+32,8</b>	<b>9,8</b>	<b>2,4</b>
Arabische Golfstaaten	6 480	+21,6	13 888	+10,1	1,0	2,1
Volksrepublik China und Hongkong	16 555	+11,9	37 129	+13,6	2,8	2,2
Indien	4 727	+13,8	14 936	+40,4	1,1	3,2
Israel	4 132	+103,9	9 298	+106,3	0,7	2,3
Japan	5 455	+9,3	12 247	+3,3	0,9	2,2
Südkorea	1 660	-17,2	4 116	-10,6	0,3	2,5
Taiwan	1 251	-1,8	2 790	+2,6	0,2	2,2
sonstige asiatische Länder	15 208	+123,0	36 471	+92,4	2,7	2,4
<b>Amerika</b>	<b>56 726</b>	<b>+47,0</b>	<b>115 903</b>	<b>+42,4</b>	<b>8,7</b>	<b>2,0</b>
Kanada	4 234	+62,5	9 587	+59,0	0,7	2,3
USA	41 877	+45,2	80 813	+41,1	6,0	1,9
sonstige nordamerikanische Länder	341	-0,6	748	-15,0	0,1	2,2
Mittelamerika und Karibik	4 117	+83,2	9 326	+65,3	0,7	2,3
Brasilien	2 952	+21,9	7 521	+20,3	0,6	2,5
sonstige südamerikanische Länder	3 205	+49,5	7 908	+49,0	0,6	2,5
<b>Australien</b>	<b>5 104</b>	<b>+50,7</b>	<b>11 265</b>	<b>+50,0</b>	<b>0,8</b>	<b>2,2</b>
<b>Neuseeland und Ozeanien</b>	<b>1 099</b>	<b>+43,7</b>	<b>2 384</b>	<b>+46,8</b>	<b>0,2</b>	<b>2,2</b>
<b>Ohne Angabe</b>	<b>51 565</b>	<b>+42,1</b>	<b>89 842</b>	<b>+45,3</b>	<b>6,7</b>	<b>1,7</b>

Anmerkungen Seite 31

## 3.1 Leistung der Beherbergungsstätten nach Verwaltungsbezirken

Januar bis Juni 2024

Amtliche Schlüsselnummer	Verwaltungsbezirk	Ankünfte				Übernachtungen	
		aller Gäste	Veränderung <sup>1)</sup>	ausländischer Gäste	Veränderung <sup>1)</sup>	aller Gäste	Veränderung <sup>1)</sup>
	<b>Kreisfreie Städte</b>						
111 000	Düsseldorf	1 585 267	+9,8	549 319	+16,3	2 688 821	+5,3
112 000	Duisburg	141 357	-7,3	26 438	-3,9	275 594	-5,2
113 000	Essen	461 521	+5,2	105 764	+21,4	888 458	+6,3
114 000	Krefeld	78 595	+38,9	15 828	+24,1	140 022	+28,4
116 000	Mönchengladbach	95 328	-12,5	18 310	-1,4	190 436	-14,1
117 000	Mülheim an der Ruhr	41 937	+3,1	7 410	+11,2	85 191	+4,2
119 000	Oberhausen	129 705	+2,8	24 784	+8,6	282 077	-
120 000	Remscheid	19 383	-15,5	2 844	+2,5	39 917	-16,4
122 000	Solingen	21 479	-	4 305	+13,1	46 416	+13,4
124 000	Wuppertal	130 233	-3,8	26 264	+25,2	315 568	-3,2
154 000	<b>Kreis Kleve</b>	181 616	-8,5	32 363	-17,4	408 137	-7,0
154 004	Bedburg-Hau	.	.	.	.	.	.
154 008	Emmerich am Rhein, Stadt	12 173	-14,1	2 615	-1,2	25 112	-17,9
154 012	Geldern, Stadt	16 148	+2,4	1 063	-1,8	64 977	+13,7
154 016	Goch, Stadt	22 136	-11,5	4 045	-16,0	48 059	-10,7
154 020	Issum	1 877	-4,4	303	+25,2	4 444	-16,4
154 024	Kalkar, Stadt	29 582	-24,4	8 572	-21,7	59 520	-28,9
154 028	Kerken	2 675	+2,8	222	-21,6	5 350	-9,9
154 032	Kevelaer, Stadt	19 690	+0,9	2 409	-23,6	41 842	-1,2
154 036	Kleve, Stadt	19 408	-7,2	2 944	-27,7	38 207	-3,4
154 040	Kranenburg	9 278	-5,9	1 915	-16,0	21 050	-10,2
154 044	Rees, Stadt	11 599	+1,7	2 339	+104,6	21 410	-2,3
154 048	Rheurdt	3 372	-1,7	11	-57,7	7 925	+2,2
154 052	Straelen, Stadt	7 657	-5,2	706	-21,5	14 634	-6,8
154 056	Uedem	6 087	+10,0	92	-16,4	21 835	+2,4
154 060	Wachtendonk	.	.	.	.	.	.
154 064	Weeze	16 909	-6,4	4 637	-35,1	26 238	+9,9
158 000	<b>Kreis Mettmann</b>	226 318	+3,4	57 886	+40,2	428 167	+2,8
158 004	Erkrath, Stadt	8 298	+0,6	2 641	+222,9	13 255	+26,2
158 008	Haan, Stadt	12 823	-5,1	1 616	-9,9	24 080	-5,8
158 012	Heiligenhaus, Stadt	.	.	.	.	.	.
158 016	Hilden, Stadt	24 223	-7,6	4 845	+23,4	56 766	-3,8
158 020	Langenfeld (Rhld.), Stadt	11 558	+5,8	2 065	+4,7	21 766	+6,8
158 024	Mettmann, Stadt	28 683	+22,0	7 307	+54,4	56 152	+15,2
158 026	Monheim am Rhein, Stadt	26 001	+7,9	5 099	+9,7	45 718	+2,0
158 028	Ratingen, Stadt	94 007	+2,1	31 885	+51,4	167 661	-1,0
158 032	Velbert, Stadt	13 912	-2,7	1 577	-2,6	27 983	+6,3
158 036	Wülfrath, Stadt	.	.	.	.	.	.
162 000	<b>Rhein-Kreis Neuss</b>	167 604	+2,8	32 226	+14,1	445 378	-0,9
162 004	Dormagen, Stadt	15 556	-0,7	2 795	+5,4	54 542	-6,1
162 008	Grevenbroich, Stadt	15 227	+17,1	3 470	+45,4	44 082	+11,2
162 012	Jüchen, Stadt	2 800	-10,3	359	-8,4	5 129	-16,7
162 016	Kaarst, Stadt	17 331	+8,6	3 257	-1,4	29 300	+2,0
162 020	Korschenbroich, Stadt	4 277	+2,2	136	+44,7	51 453	+10,7
162 022	Meerbusch, Stadt	16 789	+5,3	2 505	-0,2	90 535	-3,0
162 024	Neuss, Stadt	94 812	+0,5	19 500	+16,6	168 585	-3,4
162 028	Rommerskirchen	812	+11,4	204	+13,3	1 752	-28,6
166 000	<b>Kreis Viersen</b>	79 909	-6,9	9 278	-0,6	190 707	+0,3
166 004	Brüggen	8 439	-13,8	1 358	-18,2	39 024	+80,0
166 008	Grefrath	3 862	-18,9	201	-27,2	10 168	-17,1
166 012	Kempfen, Stadt	6 863	-3,8	508	-19,7	20 250	-19,8
166 016	Nettetal, Stadt	29 914	-7,7	3 086	+20,0	57 339	-10,0
166 020	Niederkrüchten	3 824	+2,9	274	-14,1	9 420	-7,5
166 024	Schwalmtal	.	.	.	.	.	.
166 028	Tönisvorst, Stadt	.	.	.	.	.	.
166 032	Viersen, Stadt	7 495	+23,5	668	+26,3	13 149	+19,3
166 036	Willich, Stadt	16 530	-13,4	2 813	-3,1	36 672	-11,1
170 000	<b>Kreis Wesel</b>	172 640	-5,5	22 441	+10,3	398 710	-1,5
170 004	Alpen	3 112	+6,6	405	+11,6	6 821	+2,9
170 008	Dinslaken, Stadt	7 726	-5,2	937	+13,7	19 481	+1,0
170 012	Hamminkeln, Stadt	11 318	-4,6	328	-21,3	57 340	+26,1
170 016	Hünxe	.	.	.	.	.	.
170 020	Kamp-Lintfort, Stadt	14 481	-7,0	770	-31,7	24 722	-6,5

1) Veränderung gegenüber dem Vorjahreszeitraum in % – 2) mittlere Aufenthaltsdauer (in Tagen) = Übernachtungen / Ankünfte – 3) mittlere Auslastung der angebotenen-Betten = (Übernachtungen / angebotene Bettentage) \* 100

## Noch: 3.1 Leistung der Beherbergungsstätten nach Verwaltungsbezirken

Januar bis Juni 2024

Amtliche Schlüsselnummer	Verwaltungsbezirk	Übernachtungen		Mittlere Aufenthaltsdauer <sup>2)</sup>		Mittlere Auslastung der angebotenen Betten <sup>3)</sup>
		ausländischer Gäste	Veränderung <sup>1)</sup>	aller Gäste	ausländischer Gäste	
	<b>Kreisfreie Städte</b>					
111 000	Düsseldorf	1 028 914	+11,5	1,7	1,9	40,8
112 000	Duisburg	52 554	+0,9	1,9	2,0	39,4
113 000	Essen	215 948	+26,3	1,9	2,0	40,0
114 000	Krefeld	28 345	+15,1	1,8	1,8	37,9
116 000	Mönchengladbach	33 203	-21,3	2,0	1,8	43,3
117 000	Mülheim an der Ruhr	19 484	+15,4	2,0	2,6	36,9
119 000	Oberhausen	49 154	+3,1	2,2	2,0	38,9
120 000	Remscheid	6 247	+10,3	2,1	2,2	30,9
122 000	Solingen	10 165	+28,4	2,2	2,4	31,1
124 000	Wuppertal	48 854	+18,7	2,4	1,9	43,4
154 000	<b>Kreis Kleve</b>	67 685	-12,2	2,2	2,1	35,0
154 004	Bedburg-Hau	.	.	.	.	.
154 008	Emmerich am Rhein, Stadt	5 228	-10,0	2,1	2,0	40,4
154 012	Geldern, Stadt	2 436	+4,8	4,0	2,3	57,0
154 016	Goch, Stadt	8 626	-21,7	2,2	2,1	41,2
154 020	Issum	800	+6,1	2,4	2,6	21,7
154 024	Kalkar, Stadt	16 986	-18,7	2,0	2,0	22,2
154 028	Kerken	1 113	+8,3	2,0	5,0	20,0
154 032	Kevelaer, Stadt	7 628	-11,4	2,1	3,2	28,2
154 036	Kleve, Stadt	5 990	-25,5	2,0	2,0	32,9
154 040	Kranenburg	3 535	-18,7	2,3	1,8	42,7
154 044	Rees, Stadt	3 971	+80,3	1,8	1,7	36,0
154 048	Rheurdt	22	-57,7	2,4	2,0	38,0
154 052	Straelen, Stadt	1 216	-47,0	1,9	1,7	36,1
154 056	Uedem	117	-51,5	3,6	1,3	56,4
154 060	Wachtendonk	.	.	.	.	.
154 064	Weeze	7 038	-16,4	1,6	1,5	31,6
158 000	<b>Kreis Mettmann</b>	111 816	+22,7	1,9	1,9	33,1
158 004	Erkrath, Stadt	4 182	+226,5	1,6	1,6	39,8
158 008	Haan, Stadt	3 899	-5,6	1,9	2,4	30,9
158 012	Heiligenhaus, Stadt	.	.	.	.	.
158 016	Hilden, Stadt	11 507	+12,1	2,3	2,4	30,7
158 020	Langenfeld (Rhld.), Stadt	4 062	+2,7	1,9	2,0	30,4
158 024	Mettmann, Stadt	14 879	+15,8	2,0	2,0	35,1
158 026	Monheim am Rhein, Stadt	10 600	+6,2	1,8	2,1	31,9
158 028	Ratingen, Stadt	55 780	+29,5	1,8	1,7	34,5
158 032	Velbert, Stadt	3 179	+3,9	2,0	2,0	32,2
158 036	Wülfrath, Stadt	.	.	.	.	.
162 000	<b>Rhein-Kreis Neuss</b>	71 326	+0,7	2,7	2,2	40,6
162 004	Dormagen, Stadt	7 555	-15,3	3,5	2,7	40,4
162 008	Grevenbroich, Stadt	6 994	+27,8	2,9	2,0	39,9
162 012	Jüchen, Stadt	611	-57,1	1,8	1,7	26,7
162 016	Kaarst, Stadt	7 052	+5,4	1,7	2,2	31,8
162 020	Korschenbroich, Stadt	354	+91,4	12,0	2,6	85,6
162 022	Meerbusch, Stadt	11 502	-25,4	5,4	4,6	50,8
162 024	Neuss, Stadt	36 784	+16,3	1,8	1,9	34,3
162 028	Rommerskirchen	474	-56,2	2,2	2,3	18,5
166 000	<b>Kreis Viersen</b>	20 194	-3,2	2,4	2,2	33,3
166 004	Brüggen	3 196	-16,9	4,6	2,4	21,2
166 008	Grefrath	337	-37,2	2,6	1,7	29,1
166 012	Kempfen, Stadt	1 205	-29,6	3,0	2,4	24,2
166 016	Nettetal, Stadt	4 483	-3,2	1,9	1,5	37,9
166 020	Niederkrüchten	596	-14,4	2,5	2,2	39,4
166 024	Schwalmtal	.	.	.	.	.
166 028	Tönisvorst, Stadt	.	.	.	.	.
166 032	Viersen, Stadt	1 505	+76,6	1,8	2,3	37,3
166 036	Willich, Stadt	8 332	+5,5	2,2	3,0	39,5
170 000	<b>Kreis Wesel</b>	52 923	+4,3	2,3	2,4	39,8
170 004	Alpen	1 175	+16,2	2,2	2,9	33,8
170 008	Dinslaken, Stadt	3 040	-3,2	2,5	3,2	36,4
170 012	Hamminkeln, Stadt	3 518	-5,1	5,1	10,7	52,0
170 016	Hünxe	.	.	.	.	.
170 020	Kamp-Lintfort, Stadt	1 259	-35,4	1,7	1,6	38,2

Anmerkungen Seite 44

## Noch: 3.1 Leistung der Beherbergungsstätten nach Verwaltungsbezirken

Januar bis Juni 2024

Amtliche Schlüssel- nummer	Verwaltungsbezirk	Ankünfte				Übernachtungen	
		aller Gäste	Veränderung <sup>1)</sup>	ausländischer Gäste	Veränderung <sup>1)</sup>	aller Gäste	Veränderung <sup>1)</sup>
	<b>Noch: Kreis Wesel</b>						
170 024	Moers, Stadt	23 081	-9,9	3 635	-15,3	64 363	-0,3
170 028	Neukirchen-Vluyn, Stadt	.	.	.	.	.	.
170 032	Rheinberg, Stadt	2 955	-6,3	633	-10,8	5 599	-3,0
170 036	Schermbeck	17 018	-1,6	680	+15,8	35 793	-1,2
170 040	Sonsbeck	10 754	-6,8	3 570	+188,8	29 779	-6,6
170 044	Voerde (Niederrhein), Stadt	3 895	-5,3	323	-22,9	8 561	-2,8
170 048	Wesel, Stadt	38 891	-5,1	6 483	+1,6	63 953	-11,5
170 052	Xanten, Stadt	32 563	-5,6	2 658	+7,6	65 576	-7,6
<b>100 000</b>	<b>Reg.-Bez. Düsseldorf</b>	<b>3 532 892</b>	<b>+4,0</b>	<b>935 460</b>	<b>+14,9</b>	<b>6 823 599</b>	<b>+2,0</b>
	<b>Kreisfreie Städte</b>						
<b>314 000</b>	<b>Bonn</b>	<b>398 647</b>	<b>+1,6</b>	<b>74 944</b>	<b>+8,7</b>	<b>788 316</b>	<b>+2,0</b>
<b>315 000</b>	<b>Köln</b>	<b>1 990 903</b>	<b>+7,5</b>	<b>642 175</b>	<b>+18,0</b>	<b>3 396 458</b>	<b>+8,0</b>
<b>316 000</b>	<b>Leverkusen</b>	<b>53 966</b>	<b>+10,1</b>	<b>12 797</b>	<b>+19,0</b>	<b>102 851</b>	<b>+3,9</b>
	<b>Städteregion Aachen</b>						
<b>334 000</b>	<b>Aachen, kreisfreie Stadt</b>	<b>371 615</b>	<b>+9,6</b>	<b>116 545</b>	<b>+16,1</b>	<b>778 673</b>	<b>+7,3</b>
334 002	Aachen, kreisfreie Stadt	253 979	+14,2	87 955	+20,9	486 273	+11,4
334 004	Alsdorf, Stadt	3 345	-14,7	388	-2,5	8 259	-2,4
334 008	Baesweiler, Stadt	4 085	+12,8	593	-14,2	9 095	-2,7
334 012	Eschweiler, Stadt	14 172	-3,9	2 716	-5,2	27 392	-12,8
334 016	Herzogenrath, Stadt	.	.	.	.	.	.
334 020	Monschau, Stadt	45 080	+17,1	13 086	+21,3	101 753	+12,1
334 024	Roetgen	.	.	.	.	.	.
334 028	Simmerath	27 182	-14,6	7 129	-13,9	77 853	-17,2
334 032	Stolberg (Rhld.), Stadt	8 545	+11,8	1 215	-9,4	16 583	+7,0
334 036	Würselen, Stadt	9 415	+3,6	2 313	+26,7	41 072	+53,2
<b>358 000</b>	<b>Kreis Düren</b>	<b>112 122</b>	<b>-5,3</b>	<b>27 281</b>	<b>-2,7</b>	<b>264 081</b>	<b>-8,9</b>
358 004	Aldenhoven	-	-	-	-	-	-
358 008	Düren, Stadt	33 883	-0,7	7 077	-8,7	58 173	-7,3
358 012	Heimbach, Stadt	31 141	-8,7	13 664	-4,7	99 673	-11,5
358 016	Hürtgenwald	6 219	+1,5	1 397	+1,4	15 842	-2,0
358 020	Inden	-	-100,0	-	-100,0	-	-100,0
358 024	Jülich, Stadt	15 233	-14,6	1 940	+13,3	30 582	-16,6
358 028	Kreuzau	3 629	+0,2	499	+7,5	7 808	+4,9
358 032	Langenwehe	.	.	.	.	.	.
358 036	Linnich, Stadt	810	-7,6	41	-34,9	1 396	-20,1
358 040	Merzenich	.	.	.	.	.	.
358 044	Nideggen, Stadt	17 027	-1,9	2 400	+13,6	42 613	-2,4
358 048	Niederzier	2 814	+12,3	196	+31,5	4 532	+15,6
358 052	Nörvenich	.	.	.	.	.	.
358 056	Titz	-	-	-	-	-	-
358 060	Vettweiß	-	-	-	-	-	-
<b>362 000</b>	<b>Rhein-Erft-Kreis</b>	<b>242 349</b>	<b>+6,3</b>	<b>64 506</b>	<b>+17,1</b>	<b>685 669</b>	<b>-1,3</b>
362 004	Bedburg, Stadt	6 789	-3,6	754	-38,8	13 236	-43,4
362 008	Bergheim, Stadt	9 172	-1,8	1 856	+10,3	34 016	-2,9
362 012	Brühl, Stadt	111 696	+21,5	38 491	+38,1	277 897	+4,7
362 016	Elsdorf, Stadt	1 336	-11,7	107	-18,3	6 872	-8,5
362 020	Erfstadt, Stadt	2 723	-5,0	2	-81,8	8 700	+3,4
362 024	Frechen, Stadt	25 615	-4,5	5 666	-4,7	44 017	-2,4
362 028	Hürth, Stadt	44 780	-4,2	11 114	-5,0	209 902	-3,9
362 032	Kerpen, Stadt	19 859	-10,1	3 812	-6,9	52 607	-3,8
362 036	Pulheim, Stadt	10 075	-4,7	1 573	+18,1	19 366	+1,7
362 040	Wesseling, Stadt	10 304	+14,2	1 131	+3,9	19 056	+9,0
<b>366 000</b>	<b>Kreis Euskirchen</b>	<b>145 509</b>	<b>+7,0</b>	<b>17 023</b>	<b>-3,6</b>	<b>417 399</b>	<b>+1,7</b>
366 004	Bad Münstereifel, Stadt	14 983	+3,0	867	-3,7	122 604	-1,9
366 008	Blankenheim	22 553	-0,9	1 573	+16,3	59 539	-0,7
366 012	Dahlem	16 009	-4,6	5 744	+6,5	54 874	-0,2
366 016	Euskirchen, Stadt	24 197	+4,2	3 523	-7,3	39 667	+5,1
366 020	Hellenthal	11 857	+7,5	1 337	+3,7	27 628	+6,3
366 024	Kall	13 201	+12,4	538	+12,8	22 772	-5,3
366 028	Mechemich, Stadt	3 408	+21,0	156	-23,5	7 108	+25,9
366 032	Nettersheim	7 797	+14,4	33	-5,7	13 005	+1,6
366 036	Schleiden, Stadt	26 443	+24,8	2 280	-22,7	60 404	+10,2
366 040	Weilerswist	.	.	.	.	.	.
366 044	Zülpich, Stadt	.	.	.	.	.	.

Anmerkungen Seite 44

## Noch: 3.1 Leistung der Beherbergungsstätten nach Verwaltungsbezirken

Januar bis Juni 2024

Amtliche Schlüsselnummer	Verwaltungsbezirk	Übernachtungen		Mittlere Aufenthaltsdauer <sup>2)</sup>		Mittlere Auslastung der angebotenen Betten <sup>3)</sup>
		ausländischer Gäste	Veränderung <sup>1)</sup>	aller Gäste	ausländischer Gäste	
	<b>Noch: Kreis Wesel</b>					
170 024	Moers, Stadt	8 662	+1,5	2,8	2,4	44,5
170 028	Neukirchen-Vluyn, Stadt	.	.	.	.	.
170 032	Rheinberg, Stadt	1 280	-17,7	1,9	2,0	22,8
170 036	Schermbach	1 953	+34,4	2,1	2,9	39,5
170 040	Sonsbeck	6 115	+110,3	2,8	1,7	36,8
170 044	Voerde (Niederrhein), Stadt	597	-33,3	2,2	1,8	31,8
170 048	Wesel, Stadt	14 041	-5,1	1,6	2,2	40,4
170 052	Xanten, Stadt	6 611	+4,6	2,0	2,5	38,8
<b>100 000</b>	<b>Reg.-Bez. Düsseldorf</b>	<b>1 816 812</b>	<b>+10,6</b>	<b>1,9</b>	<b>1,9</b>	<b>39,2</b>
	<b>Kreisfreie Städte</b>					
<b>314 000</b>	<b>Bonn</b>	<b>174 558</b>	<b>+4,0</b>	<b>2,0</b>	<b>2,3</b>	<b>43,5</b>
<b>315 000</b>	<b>Köln</b>	<b>1 175 199</b>	<b>+19,8</b>	<b>1,7</b>	<b>1,8</b>	<b>48,2</b>
<b>316 000</b>	<b>Leverkusen</b>	<b>27 711</b>	<b>+13,1</b>	<b>1,9</b>	<b>2,2</b>	<b>40,4</b>
	<b>Städteregion Aachen</b>	<b>199 787</b>	<b>+12,9</b>	<b>2,1</b>	<b>1,7</b>	<b>41,2</b>
334 002	Aachen, kreisfreie Stadt	143 079	+17,8	1,9	1,6	47,3
334 004	Alsdorf, Stadt	754	-9,3	2,5	1,9	38,5
334 008	Baesweiler, Stadt	1 529	+1,8	2,2	2,6	31,5
334 012	Eschweiler, Stadt	5 223	-5,3	1,9	1,9	38,3
334 016	Herzogenrath, Stadt	.	.	.	.	.
334 020	Monschau, Stadt	23 853	+18,7	2,3	1,8	35,2
334 024	Roetgen	.	.	.	.	.
334 028	Simmerath	17 146	-12,3	2,9	2,4	26,3
334 032	Stolberg (Rhld.), Stadt	1 855	-16,1	1,9	1,5	29,4
334 036	Würselen, Stadt	4 446	+23,2	4,4	1,9	52,1
<b>358 000</b>	<b>Kreis Düren</b>	<b>78 329</b>	<b>-6,4</b>	<b>2,4</b>	<b>2,9</b>	<b>30,9</b>
358 004	Aldenhoven	-	-	-	-	-
358 008	Düren, Stadt	11 930	-17,3	1,7	1,7	38,3
358 012	Heimbach, Stadt	51 303	-7,4	3,2	3,8	33,5
358 016	Hürtgenwald	3 655	+4,7	2,5	2,6	22,1
358 020	Inden	-	-100,0	-	-	-
358 024	Jülich, Stadt	4 225	+11,4	2,0	2,2	31,9
358 028	Kreuzau	1 227	+70,7	2,2	2,5	27,6
358 032	Langerwehe	.	.	.	.	.
358 036	Linnich, Stadt	103	+13,2	1,7	2,5	15,1
358 040	Merzenich	.	.	.	.	.
358 044	Nideggen, Stadt	5 410	+1,2	2,5	2,3	25,2
358 048	Niederzier	281	+25,4	1,6	1,4	17,4
358 052	Nörvenich	.	.	.	.	.
358 056	Titz	-	-	-	-	-
358 060	Vettweiß	-	-	-	-	-
<b>362 000</b>	<b>Rhein-Erft-Kreis</b>	<b>135 453</b>	<b>-4,2</b>	<b>2,8</b>	<b>2,1</b>	<b>49,9</b>
362 004	Bedburg, Stadt	3 651	-74,5	1,9	4,8	19,1
362 008	Bergheim, Stadt	18 876	+7,2	3,7	10,2	52,9
362 012	Brühl, Stadt	52 810	+38,5	2,5	1,4	51,4
362 016	Elsdorf, Stadt	1 820	-25,4	5,1	17,0	41,1
362 020	Erfstadt, Stadt	26	-49,0	3,2	13,0	26,6
362 024	Frechen, Stadt	10 330	-6,2	1,7	1,8	45,3
362 028	Hürth, Stadt	36 151	-21,8	4,7	3,3	68,0
362 032	Kerpen, Stadt	6 166	-9,1	2,6	1,6	38,0
362 036	Pulheim, Stadt	3 379	+27,4	1,9	2,1	32,8
362 040	Wesseling, Stadt	2 244	+3,8	1,8	2,0	34,5
<b>366 000</b>	<b>Kreis Euskirchen</b>	<b>49 009</b>	<b>-0,9</b>	<b>2,9</b>	<b>2,9</b>	<b>34,7</b>
366 004	Bad Münstereifel, Stadt	1 694	+4,1	8,2	2,0	59,2
366 008	Blankenheim	4 212	+23,6	2,6	2,7	27,7
366 012	Dahlem	26 185	+13,2	3,4	4,6	29,0
366 016	Euskirchen, Stadt	5 152	-8,0	1,6	1,5	39,2
366 020	Hellenthal	2 841	-11,8	2,3	2,1	21,9
366 024	Kall	934	+7,0	1,7	1,7	25,6
366 028	Mechernich, Stadt	271	-55,6	2,1	1,7	17,8
366 032	Nettersheim	48	-22,6	1,7	1,5	23,8
366 036	Schleiden, Stadt	5 869	-32,5	2,3	2,6	30,5
366 040	Weilerswist	.	.	.	.	.
366 044	Zülpich, Stadt	.	.	.	.	.

Anmerkungen Seite 44



## Noch: 3.1 Leistung der Beherbergungsstätten nach Verwaltungsbezirken

Januar bis Juni 2024

Amtliche Schlüsselnummer	Verwaltungsbezirk	Ankünfte				Übernachtungen	
		aller Gäste	Veränderung <sup>1)</sup>	ausländischer Gäste	Veränderung <sup>1)</sup>	aller Gäste	Veränderung <sup>1)</sup>
<b>370 000</b>	<b>Kreis Heinsberg</b>	<b>57 391</b>	<b>+1,6</b>	<b>8 882</b>	<b>+4,4</b>	<b>133 791</b>	<b>-0,4</b>
370 004	Erkelenz, Stadt	7 943	-4,6	1 456	+10,5	15 424	-4,3
370 008	Gangelt	.	.	.	.	.	.
370 012	Geilenkirchen, Stadt	2 991	-5,2	798	-2,2	7 235	-4,5
370 016	Heinsberg, Stadt	11 802	+1,8	2 955	+8,2	20 417	+3,2
370 020	Hückelhoven, Stadt	6 937	+17,0	755	+14,7	12 549	+5,8
370 024	Selfkant	.	.	.	.	.	.
370 028	Übach-Palenberg, Stadt	3 268	+0,5	344	-17,9	11 612	-1,9
370 032	Waldfeucht	.	.	.	.	.	.
370 036	Wassenberg, Stadt	7 610	-12,0	959	-5,0	17 424	-9,0
370 040	Wegberg, Stadt	13 058	+5,1	582	-3,3	41 048	+1,1
<b>374 000</b>	<b>Oberbergischer Kreis</b>	<b>120 376</b>	<b>-4,6</b>	<b>8 468</b>	<b>+7,0</b>	<b>387 853</b>	<b>+0,7</b>
374 004	Bergneustadt, Stadt	7 100	-28,8	1 277	+272,3	14 378	-34,0
374 008	Engelskirchen	6 187	-8,4	165	-25,0	48 169	+11,8
374 012	Gummersbach, Stadt	20 118	-14,5	2 937	-4,7	50 573	-1,7
374 016	Hückeswagen, Stadt	4 809	-4,0	105	-15,3	11 710	+6,0
374 020	Lindlar	13 776	+10,0	496	+0,8	36 115	+10,4
374 024	Marienheide	.	.	.	.	.	.
374 028	Morsbach	.	.	.	.	.	.
374 032	Nümbrecht	18 378	+8,9	43	-75,3	81 650	+6,0
374 036	Radevormwald, Stadt	12 657	-6,7	170	+29,8	32 471	-18,1
374 040	Reichshof	.	.	.	.	.	.
374 044	Waldbrohl, Stadt	10 430	+5,9	246	+158,9	24 080	+8,9
374 048	Wiehl, Stadt	10 550	-9,8	607	-5,9	20 951	-9,0
374 052	Wipperfürth, Stadt	9 072	+0,1	770	+23,8	18 413	-3,6
<b>378 000</b>	<b>Rhein.-Berg. Kreis</b>	<b>101 177</b>	<b>+3,8</b>	<b>12 996</b>	<b>+3,5</b>	<b>235 341</b>	<b>-2,8</b>
378 004	Bergisch Gladbach, Stadt	42 748	+4,6	8 263	+6,9	87 936	+0,1
378 008	Burscheid, Stadt	4 164	-6,2	370	+1,6	7 274	-3,9
378 012	Kürten	2 445	-7,0	128	-35,0	7 829	-3,4
378 016	Leichlingen (Rhld.), Stadt	4 238	+3,3	145	-10,5	53 816	+0,4
378 020	Odenthal	18 205	+23,5	594	+2,2	24 347	-6,9
378 024	Overath, Stadt	3 792	+2,8	451	-1,1	6 457	-1,7
378 028	Rösrath, Stadt	13 065	+12,7	1 402	+7,6	22 076	+8,9
378 032	Wermelskirchen, Stadt	12 520	-18,6	1 643	-7,0	25 606	-19,7
<b>382 000</b>	<b>Rhein-Sieg-Kreis</b>	<b>293 263</b>	<b>+3,5</b>	<b>36 288</b>	<b>+6,5</b>	<b>616 357</b>	<b>+0,6</b>
382 004	Alfter	3 978	+4,1	307	-0,3	10 682	+1,5
382 008	Bad Honnef, Stadt	43 531	+16,0	4 604	+24,0	76 113	+4,6
382 012	Bornheim, Stadt	11 424	-3,5	1 694	-3,6	28 307	-4,4
382 016	Eitorf	12 404	+0,7	1 050	+56,0	23 600	-0,5
382 020	Hennef (Sieg), Stadt	19 838	-12,0	1 383	-17,0	82 665	-9,8
382 024	Königswinter, Stadt	60 662	+9,1	8 801	+6,8	112 212	+7,1
382 028	Lohmar, Stadt	5 380	+5,3	563	-8,3	10 160	+23,3
382 032	Meckenheim, Stadt	9 141	+4,0	1 149	-8,1	17 888	-1,8
382 036	Much	.	.	.	.	.	.
382 040	Neunkirchen-Seelscheid	.	.	.	.	.	.
382 044	Niederkassel, Stadt	9 460	-3,5	1 698	-13,2	15 165	-4,1
382 048	Rheinbach, Stadt	11 703	+6,4	1 393	+4,3	25 077	+4,0
382 052	Ruppichteroth	.	.	.	.	.	.
382 056	Sankt Augustin, Stadt	7 490	+2,0	797	-13,2	13 716	-1,6
382 060	Siegburg, Stadt	31 426	+2,5	3 656	+4,6	66 189	-1,6
382 064	Swisttal	6 318	+30,0	1 008	+87,4	18 762	+10,3
382 068	Troisdorf, Stadt	38 315	-1,3	6 138	+6,4	70 623	+5,7
382 072	Wachtberg	.	.	.	.	.	.
382 076	Windeck	6 292	-6,2	52	+44,4	12 342	-3,5
<b>300 000</b>	<b>Reg.-Bez. Köln</b>	<b>3 887 318</b>	<b>+5,7</b>	<b>1 021 905</b>	<b>+15,0</b>	<b>7 806 789</b>	<b>+3,9</b>
	<b>Kreisfreie Städte</b>						
<b>512 000</b>	<b>Bottrop</b>	<b>17 317</b>	<b>+0,4</b>	<b>2 737</b>	<b>+4,1</b>	<b>40 405</b>	<b>-5,4</b>
<b>513 000</b>	<b>Gelsenkirchen</b>	<b>61 731</b>	<b>+0,1</b>	<b>13 190</b>	<b>+89,9</b>	<b>173 269</b>	<b>+2,2</b>
<b>515 000</b>	<b>Münster</b>	<b>364 775</b>	<b>+5,9</b>	<b>44 383</b>	<b>+10,2</b>	<b>884 235</b>	<b>-2,2</b>

## Noch: 3.1 Leistung der Beherbergungsstätten nach Verwaltungsbezirken

Januar bis Juni 2024

Amtliche Schlüssel- nummer	Verwaltungsbezirk	Übernachtungen		Mittlere Aufenthaltsdauer <sup>2)</sup>		Mittlere Auslastung der angebotenen Betten <sup>3)</sup>
		ausländischer Gäste	Veränderung <sup>1)</sup>	aller Gäste	ausländischer Gäste	
<b>370 000</b>	<b>Kreis Heinsberg</b>	<b>19 009</b>	<b>+1,5</b>	<b>2,3</b>	<b>2,1</b>	<b>37,3</b>
370 004	Erkelenz, Stadt	3 383	+14,5	1,9	2,3	38,1
370 008	Gangelt	.	.	.	.	.
370 012	Geilenkirchen, Stadt	2 626	-1,0	2,4	3,3	25,5
370 016	Heinsberg, Stadt	4 790	+0,5	1,7	1,6	40,8
370 020	Hückelhoven, Stadt	1 185	-6,5	1,8	1,6	36,8
370 024	Selfkant	.	.	.	.	.
370 028	Übach-Palenberg, Stadt	806	-20,6	3,6	2,3	30,8
370 032	Waldfeucht	.	.	.	.	.
370 036	Wassenberg, Stadt	1 649	-6,9	2,3	1,7	31,2
370 040	Wegberg, Stadt	2 199	+7,6	3,1	3,8	46,5
<b>374 000</b>	<b>Oberbergischer Kreis</b>	<b>22 780</b>	<b>+19,1</b>	<b>3,2</b>	<b>2,7</b>	<b>38,6</b>
374 004	Bergneustadt, Stadt	2 435	+182,8	2,0	1,9	30,8
374 008	Engelskirchen	298	-17,9	7,8	1,8	65,7
374 012	Gummersbach, Stadt	8 206	+14,7	2,5	2,8	31,7
374 016	Hückeswagen, Stadt	299	-5,1	2,4	2,8	20,2
374 020	Lindlar	3 941	+57,1	2,6	7,9	30,5
374 024	Marienheide	.	.	.	.	.
374 028	Morsbach	.	.	.	.	.
374 032	Nümbrecht	85	-82,5	4,4	2,0	52,9
374 036	Radevormwald, Stadt	251	+19,5	2,6	1,5	31,0
374 040	Reichshof	.	.	.	.	.
374 044	Waldbröl, Stadt	767	+335,8	2,3	3,1	24,3
374 048	Wiehl, Stadt	1 248	+18,9	2,0	2,1	29,3
374 052	Wipperfürth, Stadt	1 700	+8,8	2,0	2,2	27,0
<b>378 000</b>	<b>Rhein.-Berg. Kreis</b>	<b>24 771</b>	<b>+1,8</b>	<b>2,3</b>	<b>1,9</b>	<b>41,5</b>
378 004	Bergisch Gladbach, Stadt	13 942	+1,7	2,1	1,7	41,1
378 008	Burscheid, Stadt	718	-1,2	1,7	1,9	30,8
378 012	Kürten	481	+16,7	3,2	3,8	22,6
378 016	Leichlingen (Rhld.), Stadt	2 222	+22,0	12,7	15,3	60,1
378 020	Odenthal	1 127	+9,8	1,3	1,9	32,2
378 024	Overath, Stadt	921	-16,9	1,7	2,0	28,1
378 028	Rösrath, Stadt	2 482	+7,7	1,7	1,8	48,2
378 032	Wermelskirchen, Stadt	2 878	-11,1	2,0	1,8	42,5
<b>382 000</b>	<b>Rhein-Sieg-Kreis</b>	<b>73 897</b>	<b>-0,2</b>	<b>2,1</b>	<b>2,0</b>	<b>37,7</b>
382 004	Alfter	1 202	-27,2	2,7	3,9	35,1
382 008	Bad Honnef, Stadt	10 478	+11,7	1,7	2,3	37,7
382 012	Bornheim, Stadt	5 337	-9,2	2,5	3,2	31,7
382 016	Eitorf	2 462	+83,2	1,9	2,3	30,5
382 020	Hennef (Sieg), Stadt	2 594	-17,9	4,2	1,9	47,4
382 024	Königswinter, Stadt	16 230	+5,1	1,8	1,8	38,0
382 028	Lohmar, Stadt	1 206	+9,8	1,9	2,1	19,5
382 032	Meckenheim, Stadt	2 049	-17,4	2,0	1,8	43,3
382 036	Much	.	.	.	.	.
382 040	Neunkirchen-Seelscheid	.	.	.	.	.
382 044	Niederkassel, Stadt	2 821	-21,4	1,6	1,7	39,0
382 048	Rheinbach, Stadt	2 430	+13,6	2,1	1,7	33,2
382 052	Ruppichteroth	.	.	.	.	.
382 056	Sankt Augustin, Stadt	1 513	-15,4	1,8	1,9	49,7
382 060	Siegburg, Stadt	8 835	-6,7	2,1	2,4	37,8
382 064	Swisttal	1 451	+59,6	3,0	1,4	34,4
382 068	Troisdorf, Stadt	11 302	+1,8	1,8	1,8	42,6
382 072	Wachtberg	.	.	.	.	.
382 076	Windeck	106	+82,8	2,0	2,0	23,6
<b>300 000</b>	<b>Reg.-Bez. Köln</b>	<b>1 980 503</b>	<b>+12,5</b>	<b>2,0</b>	<b>1,9</b>	<b>43,5</b>
	<b>Kreisfreie Städte</b>					
<b>512 000</b>	<b>Bottrop</b>	<b>6 778</b>	<b>-11,4</b>	<b>2,3</b>	<b>2,5</b>	<b>36,3</b>
<b>513 000</b>	<b>Gelsenkirchen</b>	<b>23 792</b>	<b>+88,8</b>	<b>2,8</b>	<b>1,8</b>	<b>48,3</b>
<b>515 000</b>	<b>Münster</b>	<b>79 607</b>	<b>+6,9</b>	<b>2,4</b>	<b>1,8</b>	<b>48,6</b>

Anmerkungen Seite 44

## Noch: 3.1 Leistung der Beherbergungsstätten nach Verwaltungsbezirken

Januar bis Juni 2024

Amtliche Schlüsselnummer	Verwaltungsbezirk	Ankünfte				Übernachtungen	
		aller Gäste	Veränderung <sup>1)</sup>	ausländischer Gäste	Veränderung <sup>1)</sup>	aller Gäste	Veränderung <sup>1)</sup>
<b>554 000</b>	<b>Kreis Borken</b>	<b>155 302</b>	<b>-1,0</b>	<b>25 018</b>	<b>+13,5</b>	<b>330 167</b>	<b>-0,9</b>
554 004	Ahaus, Stadt	13 807	-5,8	2 053	+10,9	27 912	-6,7
554 008	Bocholt, Stadt	25 402	+9,9	6 762	+89,3	58 828	+18,8
554 012	Borken, Stadt	22 631	-0,6	3 138	+37,5	53 498	+0,2
554 016	Gescher, Stadt	5 739	-12,2	216	-30,3	8 728	-11,7
554 020	Gronau (Westf.), Stadt	21 165	+6,0	3 787	-6,6	54 416	+1,5
554 024	Heek	5 103	+7,7	240	-10,8	9 938	+13,9
554 028	Heiden	.	.	.	.	.	.
554 032	Isselburg, Stadt	2 731	-40,1	785	+0,4	4 616	-44,8
554 036	Legden	14 585	+4,3	1 282	-33,3	25 216	-0,2
554 040	Raesfeld	3 311	+9,0	141	+120,3	5 547	+15,2
554 044	Reken	9 385	-9,8	571	-6,4	17 999	-12,3
554 048	Rhede, Stadt	3 635	-7,3	528	-	6 504	-9,8
554 052	Schöppingen	5 605	-0,2	274	-14,4	12 149	-12,0
554 056	Stadtlohn, Stadt	.	.	.	.	.	.
554 060	Südlohn	6 884	-4,6	958	+8,9	13 553	-2,2
554 064	Velen, Stadt	6 660	-4,4	2 988	-10,9	15 961	-6,1
554 068	Vreden, Stadt	6 534	-7,5	1 234	+5,7	10 564	-10,1
<b>558 000</b>	<b>Kreis Coesfeld</b>	<b>107 866</b>	<b>+5,4</b>	<b>8 452</b>	<b>+43,6</b>	<b>322 354</b>	<b>-0,8</b>
558 004	Ascheberg	8 987	-7,4	682	-8,1	14 556	-16,4
558 008	Billerbeck, Stadt	11 697	-10,8	781	+8,9	19 852	-17,1
558 012	Coesfeld, Stadt	15 162	+6,8	982	+2,1	24 339	+5,3
558 016	Dülmen, Stadt	18 171	+32,9	3 371	+254,1	40 244	+21,1
558 020	Havixbeck	1 772	+1,0	75	-17,6	5 768	-5,3
558 024	Lüdinghausen, Stadt	13 250	+8,4	611	-8,7	28 572	+12,1
558 028	Nordkirchen	10 152	+13,2	161	+96,3	128 838	-6,1
558 032	Nottuln	10 904	+0,8	345	+13,9	25 678	+0,5
558 036	Olfen, Stadt	2 304	+27,7	199	+126,1	5 400	+23,9
558 040	Rosendahl	3 096	-15,1	76	-39,7	5 236	-3,0
558 044	Senden	12 371	-0,6	1 169	+1,3	23 871	+3,1
<b>562 000</b>	<b>Kreis Recklinghausen</b>	<b>179 023</b>	<b>+6,6</b>	<b>27 068</b>	<b>-0,4</b>	<b>348 764</b>	<b>+5,6</b>
562 004	Castrop-Rauxel, Stadt	14 011	+42,8	2 182	+147,7	25 201	+27,9
562 008	Datteln, Stadt	17 500	+10,1	308	+37,5	45 300	+13,2
562 012	Dorsten, Stadt	13 898	+7,8	2 636	+5,8	33 301	-5,2
562 014	Gladbeck, Stadt	.	.	.	.	.	.
562 016	Haltern am See, Stadt	37 755	+10,7	1 309	+31,0	77 432	+8,9
562 020	Herten, Stadt	9 556	+20,1	1 563	+60,0	15 096	+14,4
562 024	Marl, Stadt	15 626	-1,9	4 033	+12,2	28 358	-4,0
562 028	Oer-Erkenschwick, Stadt	9 512	+11,4	432	+224,8	21 681	+11,0
562 032	Recklinghausen, Stadt	39 952	-0,1	6 418	-32,6	67 111	+0,4
562 036	Waltrop, Stadt	.	.	.	.	.	.
<b>566 000</b>	<b>Kreis Steinfurt</b>	<b>162 558</b>	<b>+0,9</b>	<b>19 374</b>	<b>+1,4</b>	<b>433 186</b>	<b>-0,4</b>
566 004	Altenberge	3 893	-9,8	154	+136,9	10 183	-9,0
566 008	Emsdetten, Stadt	10 731	+3,6	812	+12,8	19 649	-2,8
566 012	Greven, Stadt	15 995	-2,7	1 681	-3,8	46 372	-14,8
566 016	Hörstel, Stadt	16 937	-2,3	1 959	+39,5	41 484	-4,0
566 020	Hopsten	.	.	.	.	.	.
566 024	Horstmar, Stadt	1 314	-2,9	131	-24,7	3 876	-25,1
566 028	Ibbenbüren, Stadt	14 249	-7,3	1 475	-24,3	26 686	-4,9
566 032	Ladbergen	7 159	+4,3	1 603	+8,2	11 415	+0,7
566 036	Laer	.	.	.	.	.	.
566 040	Lengerich, Stadt	5 010	+1,6	631	-13,9	11 224	+3,1
566 044	Lienen	3 008	+4,2	1 312	+9,9	8 422	-12,2
566 048	Lotte	.	.	.	.	.	.
566 052	Metelen	.	.	.	.	.	.
566 056	Mettingen	2 728	-20,7	531	-14,5	21 075	+0,3
566 060	Neuenkirchen	.	.	.	.	.	.
566 064	Nordwalde	.	.	.	.	.	.
566 068	Ochtrup, Stadt	2 522	+3,6	285	+20,3	4 360	+2,3
566 072	Recke	3 542	+26,9	153	-9,5	12 390	+27,1
566 076	Rheine, Stadt	29 031	+9,6	4 664	+1,1	70 475	+7,8
566 080	Saerbeck	4 455	-2,2	107	-44,6	9 455	-12,2
566 084	Steinfurt, Stadt	7 280	+10,9	854	+35,6	14 490	+3,4
566 088	Tecklenburg, Stadt	21 742	+4,2	2 117	+0,8	84 263	+10,5
566 092	Westerkappeln	994	-25,9	61	-68,4	2 940	-17,3
566 096	Wettringen	6 907	-5,1	581	-7,5	23 090	-1,5

Anmerkungen Seite 44

## Noch: 3.1 Leistung der Beherbergungsstätten nach Verwaltungsbezirken

Januar bis Juni 2024

Amtliche Schlüsselnummer	Verwaltungsbezirk	Übernachtungen		Mittlere Aufenthaltsdauer <sup>2)</sup>		Mittlere Auslastung der angebotenen Betten <sup>3)</sup>
		ausländischer Gäste	Veränderung <sup>1)</sup>	aller Gäste	ausländischer Gäste	
<b>554 000</b>	<b>Kreis Borken</b>	<b>64 020</b>	<b>+25,6</b>	<b>2,1</b>	<b>2,6</b>	<b>31,3</b>
554 004	Ahaus, Stadt	5 023	+7,7	2,0	2,4	27,1
554 008	Bocholt, Stadt	20 115	+139,9	2,3	3,0	38,5
554 012	Borken, Stadt	8 414	+47,1	2,4	2,7	39,7
554 016	Gescher, Stadt	304	-39,1	1,5	1,4	35,5
554 020	Gronau (Westf.), Stadt	12 822	-0,9	2,6	3,4	37,1
554 024	Heek	388	+0,5	1,9	1,6	26,9
554 028	Heiden	.	.	.	.	.
554 032	Isselburg, Stadt	1 480	+13,7	1,7	1,9	22,5
554 036	Legden	2 802	-25,8	1,7	2,2	23,5
554 040	Raesfeld	190	+45,0	1,7	1,3	19,9
554 044	Reken	1 130	-21,6	1,9	2,0	26,0
554 048	Rhede, Stadt	930	-15,1	1,8	1,8	24,7
554 052	Schöppingen	476	-61,4	2,2	1,7	23,7
554 056	Stadtlohn, Stadt	.	.	.	.	.
554 060	Südlohn	2 370	+63,7	2,0	2,5	45,6
554 064	Velen, Stadt	5 196	-10,1	2,4	1,7	23,7
554 068	Vreden, Stadt	2 193	+10,1	1,6	1,8	29,7
<b>558 000</b>	<b>Kreis Coesfeld</b>	<b>18 626</b>	<b>+29,5</b>	<b>3,0</b>	<b>2,2</b>	<b>38,4</b>
558 004	Ascheberg	882	-23,2	1,6	1,3	26,0
558 008	Billerbeck, Stadt	1 924	+25,3	1,7	2,5	30,9
558 012	Coesfeld, Stadt	1 816	+14,1	1,6	1,8	39,8
558 016	Dülmen, Stadt	7 395	+89,7	2,2	2,2	30,6
558 020	Havixbeck	118	-55,3	3,3	1,6	22,9
558 024	Lüdinghausen, Stadt	1 209	-23,5	2,2	2,0	33,0
558 028	Nordkirchen	323	+125,9	12,7	2,0	55,4
558 032	Nottuln	812	+32,2	2,4	2,4	31,5
558 036	Olfen, Stadt	395	+229,2	2,3	2,0	27,7
558 040	Rosendahl	76	-39,7	1,7	1,0	22,0
558 044	Senden	3 676	+9,3	1,9	3,1	32,1
<b>562 000</b>	<b>Kreis Recklinghausen</b>	<b>53 952</b>	<b>-1,2</b>	<b>1,9</b>	<b>2,0</b>	<b>36,5</b>
562 004	Castrop-Rauxel, Stadt	4 181	+58,6	1,8	1,9	35,6
562 008	Datteln, Stadt	669	+23,0	2,6	2,2	52,3
562 012	Dorsten, Stadt	12 446	-3,1	2,4	4,7	31,9
562 014	Gladbeck, Stadt	.	.	.	.	.
562 016	Haltern am See, Stadt	2 325	+35,5	2,1	1,8	39,2
562 020	Herten, Stadt	2 206	+42,5	1,6	1,4	37,9
562 024	Marl, Stadt	7 291	+5,1	1,8	1,8	33,7
562 028	Oer-Erkenschwick, Stadt	905	+191,0	2,3	2,1	23,2
562 032	Recklinghausen, Stadt	10 733	-31,4	1,7	1,7	38,6
562 036	Waltrop, Stadt	.	.	.	.	.
<b>566 000</b>	<b>Kreis Steinfurt</b>	<b>56 571</b>	<b>-9,2</b>	<b>2,7</b>	<b>2,9</b>	<b>34,9</b>
566 004	Altenberge	1 526	+90,5	2,6	9,9	28,8
566 008	Emsdetten, Stadt	2 121	-27,5	1,8	2,6	29,4
566 012	Greven, Stadt	3 387	-0,7	2,9	2,0	26,5
566 016	Hörstel, Stadt	4 995	-22,4	2,4	2,5	27,9
566 020	Hopsten	.	.	.	.	.
566 024	Horstmar, Stadt	1 360	-36,2	2,9	10,4	27,3
566 028	Ibbenbüren, Stadt	2 582	-37,0	1,9	1,8	30,7
566 032	Ladbergen	1 879	-	1,6	1,2	39,6
566 036	Laer	.	.	.	.	.
566 040	Lengerich, Stadt	1 759	-19,2	2,2	2,8	30,2
566 044	Lienen	4 674	-10,7	2,8	3,6	26,9
566 048	Lotte	.	.	.	.	.
566 052	Metelen	.	.	.	.	.
566 056	Mettingen	1 880	-6,5	7,7	3,5	47,9
566 060	Neuenkirchen	.	.	.	.	.
566 064	Nordwalde	.	.	.	.	.
566 068	Ochtrup, Stadt	479	+34,6	1,7	1,7	27,5
566 072	Recke	1 128	-73,5	3,5	7,4	33,9
566 076	Rheine, Stadt	8 709	-7,1	2,4	1,9	42,9
566 080	Saerbeck	142	-71,7	2,1	1,3	26,1
566 084	Steinfurt, Stadt	1 745	+58,3	2,0	2,0	27,4
566 088	Tecklenburg, Stadt	10 394	+25,5	3,9	4,9	45,7
566 092	Westerkappeln	153	-64,6	3,0	2,5	30,7
566 096	Wettringen	6 945	+11,3	3,3	12,0	48,2

Anmerkungen Seite 44

## Noch: 3.1 Leistung der Beherbergungsstätten nach Verwaltungsbezirken

Januar bis Juni 2024

Amtliche Schlüssel- nummer	Verwaltungsbezirk	Ankünfte				Übernachtungen	
		aller Gäste	Veränderung <sup>1)</sup>	ausländischer Gäste	Veränderung <sup>1)</sup>	aller Gäste	Veränderung <sup>1)</sup>
<b>570 000</b>	<b>Kreis Warendorf</b>	<b>91 273</b>	<b>–</b>	<b>8 109</b>	<b>+0,2</b>	<b>249 418</b>	<b>+3,1</b>
570 004	Ahlen, Stadt	6 690	+2,5	680	–2,9	17 079	+17,7
570 008	Beckum, Stadt	7 859	+4,0	1 580	+31,9	19 236	+23,0
570 012	Beelen	783	–21,6	202	–51,3	2 288	–45,6
570 016	Drensteinfurt, Stadt	2 965	–23,5	147	–71,7	4 757	–29,5
570 020	Ennigerloh, Stadt	3 830	+1,3	401	–4,3	8 553	+10,9
570 024	Everswinkel	2 650	–4,8	35	+20,7	7 108	+5,3
570 028	Oelde, Stadt	7 421	–4,1	1 238	–1,0	12 921	–1,8
570 032	Ostbevern	8 700	–7,9	649	+6,0	14 433	+15,2
570 036	Sassenberg, Stadt	10 069	+14,5	736	+54,0	33 719	+6,5
570 040	Sendenhorst, Stadt	7 496	+1,7	619	+31,4	41 300	–1,4
570 044	Telgte, Stadt	8 788	+1,6	696	+5,8	39 401	+2,8
570 048	Wadersloh	705	+1,6	34	–76,1	2 462	–11,8
570 052	Warendorf, Stadt	23 317	+1,0	1 092	–9,2	46 161	+0,2
<b>500 000</b>	<b>Reg.-Bez. Münster</b>	<b>1 139 845</b>	<b>+3,4</b>	<b>148 331</b>	<b>+12,3</b>	<b>2 781 798</b>	<b>–</b>
<b>711 000</b>	<b>Kreisfreie Stadt Bielefeld</b>	<b>154 685</b>	<b>+7,1</b>	<b>15 533</b>	<b>+3,8</b>	<b>299 251</b>	<b>+3,5</b>
<b>754 000</b>	<b>Kreis Gütersloh</b>	<b>124 068</b>	<b>–3,2</b>	<b>13 861</b>	<b>+3,2</b>	<b>259 188</b>	<b>–4,4</b>
754 004	Borgholzhausen, Stadt	.	.	.	.	.	.
754 008	Gütersloh, Stadt	30 834	+5,4	5 164	+1,0	76 656	+0,7
754 012	Halle (Westf.), Stadt	18 242	–13,5	2 045	–2,4	38 526	–6,5
754 016	Harsewinkel, Stadt	9 392	–13,9	1 278	–19,4	19 311	–15,3
754 020	Herzebrock-Clarholz	2 230	+7,9	499	+14,2	5 804	–0,2
754 024	Langenberg	–	–	–	–	–	–
754 028	Rheda-Wiedenbrück, Stadt	15 015	–6,1	1 565	+11,7	25 452	–5,7
754 032	Rietberg, Stadt	13 933	–8,7	1 193	+218,1	20 942	–11,8
754 036	Schloß Holte-Stukenbrock, Stadt	15 821	–1,8	982	–3,5	35 508	–5,5
754 040	Steinhagen	.	.	.	.	.	.
754 044	Verl, Stadt	7 434	–1,4	878	–9,3	10 922	–7,9
754 048	Versmold, Stadt	4 265	+18,2	114	+15,2	13 005	+2,0
754 052	Werther (Westf.), Stadt	5 662	+33,4	129	–60,7	10 514	+26,2
<b>758 000</b>	<b>Kreis Herford</b>	<b>61 541</b>	<b>+7,7</b>	<b>5 693</b>	<b>+16,6</b>	<b>205 668</b>	<b>+6,1</b>
758 004	Bünde, Stadt	5 600	+7,9	528	–11,7	14 301	–7,0
758 008	Enger, Stadt	–	–	–	–	–	–
758 012	Herford, Stadt	24 919	+37,3	2 404	+74,1	40 699	+37,0
758 016	Hiddenhausen	6 363	–30,9	598	–12,8	11 088	–18,4
758 020	Kirchlengern	.	.	.	.	.	.
758 024	Löhne, Stadt	4 558	–8,7	152	–28,6	60 074	+1,6
758 028	Rödinghausen	3 561	+6,1	52	–43,5	9 573	–15,2
758 032	Spenge, Stadt	.	.	.	.	.	.
758 036	Vlotho, Stadt	14 979	+2,7	1 901	+1,8	66 392	+8,3
<b>762 000</b>	<b>Kreis Höxter</b>	<b>115 091</b>	<b>–9,9</b>	<b>9 298</b>	<b>+22,7</b>	<b>546 267</b>	<b>–3,2</b>
762 004	Bad Driburg, Stadt	34 953	–1,0	705	–10,9	333 390	+2,5
762 008	Beverungen, Stadt	10 969	–9,3	1 011	+106,3	28 502	+1,4
762 012	Borgentreich, Stadt	.	.	.	.	.	.
762 016	Brakel, Stadt	2 447	–31,5	134	+35,4	5 513	–22,3
762 020	Höxter, Stadt	27 330	–14,3	2 030	+27,4	87 105	–13,0
762 024	Marienmünster, Stadt	.	.	.	.	.	.
762 028	Nieheim, Stadt	4 530	–27,7	1 316	+17,4	17 830	–22,3
762 032	Steinheim, Stadt	3 300	–10,1	264	+4,3	6 297	–12,5
762 036	Warburg, Stadt	24 313	–12,5	2 444	+30,8	48 570	–10,5
762 040	Willebadessen, Stadt	5 741	+8,2	1 304	+4,2	15 398	+6,5
<b>766 000</b>	<b>Kreis Lippe</b>	<b>181 212</b>	<b>–4,5</b>	<b>15 496</b>	<b>+14,3</b>	<b>737 596</b>	<b>–4,0</b>
766 004	Augustdorf	.	.	.	.	.	.
766 008	Bad Salzuflen, Stadt	64 415	–1,9	5 809	+7,0	372 478	–1,2
766 012	Barntrup, Stadt	.	.	.	.	.	.
766 016	Blomberg, Stadt	1 975	–9,6	198	–1,0	3 272	–18,9
766 020	Detmold, Stadt	28 781	–6,4	2 057	+9,8	50 618	–8,8
766 024	Dörentrup	5 421	+7,7	27	–62,5	12 761	–4,0
766 028	Extertal	4 259	–13,3	420	+40,5	10 120	–17,4
766 032	Horn-Bad Meinberg, Stadt	34 051	–10,9	2 488	+8,0	165 319	–4,5

Anmerkungen Seite 44

## Noch: 3.1 Leistung der Beherbergungsstätten nach Verwaltungsbezirken

Januar bis Juni 2024

Amtliche Schlüsselnummer	Verwaltungsbezirk	Übernachtungen		Mittlere Aufenthaltsdauer <sup>2)</sup>		Mittlere Auslastung der angebotenen Betten <sup>3)</sup>
		ausländischer Gäste	Veränderung <sup>1)</sup>	aller Gäste	ausländischer Gäste	
<b>570 000</b>	<b>Kreis Warendorf</b>	<b>24 474</b>	<b>+8,5</b>	<b>2,7</b>	<b>3,0</b>	<b>36,9</b>
570 004	Ahlen, Stadt	4 577	+31,6	2,6	6,7	31,0
570 008	Beckum, Stadt	5 036	+98,3	2,4	3,2	41,4
570 012	Beelen	875	-54,5	2,9	4,3	14,6
570 016	Drensteinfurt, Stadt	253	-87,1	1,6	1,7	22,3
570 020	Ennigerloh, Stadt	1 010	+20,8	2,2	2,5	32,4
570 024	Everswinkel	103	+21,2	2,7	2,9	32,4
570 028	Oelde, Stadt	3 087	+7,0	1,7	2,5	26,2
570 032	Ostbevern	1 013	+13,8	1,7	1,6	27,2
570 036	Sassenberg, Stadt	2 981	+77,7	3,3	4,1	27,0
570 040	Sendenhorst, Stadt	1 148	+23,8	5,5	1,9	66,2
570 044	Telgte, Stadt	1 516	+20,4	4,5	2,2	64,3
570 048	Wadersloh	437	-68,7	3,5	12,9	25,5
570 052	Warendorf, Stadt	2 438	-9,9	2,0	2,2	29,3
<b>500 000</b>	<b>Reg.-Bez. Münster</b>	<b>327 820</b>	<b>+9,4</b>	<b>2,4</b>	<b>2,2</b>	<b>39,8</b>
<b>711 000</b>	<b>Kreisfreie Stadt Bielefeld</b>	<b>39 845</b>	<b>-3,5</b>	<b>1,9</b>	<b>2,6</b>	<b>37,4</b>
<b>754 000</b>	<b>Kreis Gütersloh</b>	<b>33 486</b>	<b>+3,0</b>	<b>2,1</b>	<b>2,4</b>	<b>33,5</b>
754 004	Borgholzhausen, Stadt	.	.	.	.	.
754 008	Gütersloh, Stadt	12 505	-3,5	2,5	2,4	48,6
754 012	Halle (Westf.), Stadt	5 882	+38,3	2,1	2,9	37,2
754 016	Harsewinkel, Stadt	3 318	-5,0	2,1	2,6	23,9
754 020	Herzebrock-Clarholz	2 625	+6,1	2,6	5,3	24,9
754 024	Langenberg	-	-	-	-	-
754 028	Rheda-Wiedenbrück, Stadt	2 720	+7,2	1,7	1,7	25,4
754 032	Rietberg, Stadt	2 251	+128,5	1,5	1,9	33,2
754 036	Schloß Holte-Stukenbrock, Stadt	2 302	-27,2	2,2	2,3	31,3
754 040	Steinhagen	.	.	.	.	.
754 044	Verl, Stadt	1 286	-19,5	1,5	1,5	27,6
754 048	Versmold, Stadt	253	-10,3	3,0	2,2	14,5
754 052	Werther (Westf.), Stadt	320	-57,7	1,9	2,5	34,5
<b>758 000</b>	<b>Kreis Herford</b>	<b>15 508</b>	<b>+9,8</b>	<b>3,3</b>	<b>2,7</b>	<b>39,4</b>
758 004	Bünde, Stadt	1 894	-33,7	2,6	3,6	39,3
758 008	Enger, Stadt	-	-	-	-	-
758 012	Herford, Stadt	5 483	+77,2	1,6	2,3	28,6
758 016	Hiddenhausen	1 152	-7,1	1,7	1,9	27,5
758 020	Kirchlengern	.	.	.	.	.
758 024	Löhne, Stadt	2 427	-4,9	13,2	16,0	71,2
758 028	Rödinghausen	1 237	+13,5	2,7	23,8	36,0
758 032	Spenge, Stadt	.	.	.	.	.
758 036	Vlotho, Stadt	3 191	-1,2	4,4	1,7	37,5
<b>762 000</b>	<b>Kreis Höxter</b>	<b>23 309</b>	<b>+5,1</b>	<b>4,7</b>	<b>2,5</b>	<b>49,7</b>
762 004	Bad Driburg, Stadt	2 127	+9,3	9,5	3,0	68,7
762 008	Beverungen, Stadt	2 548	+91,4	2,6	2,5	31,8
762 012	Borgentreich, Stadt	.	.	.	.	.
762 016	Brakel, Stadt	306	+34,8	2,3	2,3	11,6
762 020	Höxter, Stadt	4 666	+8,2	3,2	2,3	42,0
762 024	Mariemünster, Stadt	.	.	.	.	.
762 028	Nieheim, Stadt	4 542	-21,2	3,9	3,5	22,3
762 032	Steinheim, Stadt	496	-13,6	1,9	1,9	33,3
762 036	Warburg, Stadt	4 655	+21,4	2,0	1,9	37,0
762 040	Willebadessen, Stadt	3 811	+2,6	2,7	2,9	36,6
<b>766 000</b>	<b>Kreis Lippe</b>	<b>53 614</b>	<b>+25,6</b>	<b>4,1</b>	<b>3,5</b>	<b>44,6</b>
766 004	Augustdorf	.	.	.	.	.
766 008	Bad Salzuflen, Stadt	11 889	+7,2	5,8	2,0	58,9
766 012	Barntrup, Stadt	.	.	.	.	.
766 016	Blomberg, Stadt	384	-24,7	1,7	1,9	23,0
766 020	Detmold, Stadt	4 249	+10,5	1,8	2,1	36,4
766 024	Dörentrup	40	-85,0	2,4	1,5	32,9
766 028	Extetal	1 122	+32,3	2,4	2,7	17,2
766 032	Horn-Bad Meinberg, Stadt	17 668	+38,0	4,9	7,1	42,1

Anmerkungen Seite 44

## Noch: 3.1 Leistung der Beherbergungsstätten nach Verwaltungsbezirken

Januar bis Juni 2024

Amtliche Schlüssel- nummer	Verwaltungsbezirk	Ankünfte				Übernachtungen	
		aller Gäste	Veränderung <sup>1)</sup>	ausländischer Gäste	Veränderung <sup>1)</sup>	aller Gäste	Veränderung <sup>1)</sup>
	<b>Noch: Kreis Lippe</b>						
766 036	Kalletal	12 701	-11,9	306	+53,8	47 839	-26,3
766 040	Lage, Stadt	3 428	+6,0	200	+28,2	12 178	+16,3
766 044	Lemgo, Stadt	6 535	-3,1	704	-11,1	10 781	-5,4
766 048	Leopoldshöhe	1 185	+2,2	75	+33,9	2 573	-4,9
766 052	Lügde, Stadt	4 499	+2,2	1 460	+194,9	12 007	+37,5
766 056	Oerlinghausen, Stadt	2 515	+2,2	64	+392,3	6 049	+11,7
766 060	Schieder-Schwalenberg, Stadt	8 944	+8,6	578	-24,6	19 775	+4,1
766 064	Schlangen	-	-	-	-	-	-
<b>770 000</b>	<b>Kreis Minden-Lübbecke</b>	<b>147 593</b>	<b>-0,4</b>	<b>10 048</b>	<b>-19,9</b>	<b>682 408</b>	<b>-1,1</b>
770 004	Bad Oeynhausen, Stadt	53 838	+3,6	3 915	+17,3	428 207	-0,5
770 008	Espelkamp, Stadt	7 752	-0,1	523	-19,2	16 249	-8,4
770 012	Hille	3 738	-23,2	221	-67,5	8 925	-26,9
770 016	Hüllhorst	.	.	.	.	.	.
770 020	Lübbecke, Stadt	.	.	.	.	.	.
770 024	Minden, Stadt	32 020	-4,2	2 508	-32,9	51 281	-4,0
770 028	Petershagen, Stadt	10 024	+4,2	736	+19,3	51 589	+4,1
770 032	Porta Westfalica, Stadt	13 163	-11,7	870	+5,8	25 298	-10,0
770 036	Preußisch-Oldendorf, Stadt	10 330	+4,2	196	-40,2	65 487	+4,0
770 040	Rahden, Stadt	4 073	+5,2	309	-13,9	10 322	+2,7
770 044	Stemwede	4 363	+14,8	323	+2,5	10 721	-8,4
<b>774 000</b>	<b>Kreis Paderborn</b>	<b>176 879</b>	<b>+6,2</b>	<b>17 151</b>	<b>+21,6</b>	<b>505 032</b>	<b>+7,2</b>
774 004	Altenbeken	.	.	.	.	.	.
774 008	Bad Lippspringe, Stadt	32 700	-3,6	1 263	-0,8	181 208	+1,0
774 012	Borchen	3 572	+1,4	154	+165,5	19 455	+3,4
774 016	Büren, Stadt	12 745	-9,4	1 106	-8,5	27 437	-1,6
774 020	Delbrück, Stadt	8 079	-9,1	577	+6,1	13 345	-7,2
774 024	Hövelhof	8 901	-4,2	885	-14,4	20 771	+2,6
774 028	Lichtenau, Stadt	1 597	+62,0	144	+45,5	3 490	+46,2
774 032	Paderborn, Stadt	98 277	+13,3	12 284	+34,5	181 060	+17,0
774 036	Salzkotten, Stadt	.	.	.	.	.	.
774 040	Bad Wünnenberg, Stadt	8 328	+21,4	562	-5,9	52 964	+8,1
<b>700 000</b>	<b>Reg.-Bez. Detmold</b>	<b>961 069</b>	<b>-0,1</b>	<b>87 080</b>	<b>+7,4</b>	<b>3 235 410</b>	<b>-0,4</b>
	<b>Kreisfreie Städte</b>						
<b>911 000</b>	<b>Bochum</b>	<b>208 862</b>	<b>+23,6</b>	<b>27 595</b>	<b>+38,3</b>	<b>376 683</b>	<b>+14,8</b>
<b>913 000</b>	<b>Dortmund</b>	<b>463 192</b>	<b>+8,4</b>	<b>126 387</b>	<b>+40,9</b>	<b>754 563</b>	<b>+5,8</b>
<b>914 000</b>	<b>Hagen</b>	<b>51 042</b>	<b>+4,5</b>	<b>6 978</b>	<b>+22,0</b>	<b>140 114</b>	<b>+4,0</b>
<b>915 000</b>	<b>Hamm</b>	<b>54 621</b>	<b>+0,5</b>	<b>5 048</b>	<b>-18,6</b>	<b>92 726</b>	<b>-1,9</b>
<b>916 000</b>	<b>Herne</b>	<b>24 243</b>	<b>+2,7</b>	<b>1 537</b>	<b>+38,2</b>	<b>38 989</b>	<b>+1,0</b>
<b>954 000</b>	<b>Ennepe-Ruhr-Kreis</b>	<b>91 651</b>	<b>-3,5</b>	<b>8 100</b>	<b>+14,1</b>	<b>257 386</b>	<b>-0,5</b>
954 004	Breckerfeld, Stadt	2 959	-11,9	159	+9,7	6 504	-11,1
954 008	Ennepetal, Stadt	.	.	.	.	.	.
954 012	Gevelsberg, Stadt	4 861	+5,9	329	+17,5	8 527	+12,2
954 016	Hattingen, Stadt	30 328	-1,4	1 647	+11,5	107 400	+1,2
954 020	Herdecke, Stadt	15 310	-9,5	1 434	-17,0	31 298	-
954 024	Schwelm, Stadt	10 187	+10,0	1 389	+32,3	13 104	+7,0
954 028	Sprockhövel, Stadt	7 926	-3,0	928	+79,5	20 379	-3,1
954 032	Wetter (Ruhr), Stadt	.	.	.	.	.	.
954 036	Witten, Stadt	14 450	-11,0	1 861	+9,5	27 959	-9,7
<b>958 000</b>	<b>Hochsauerlandkreis</b>	<b>621 207</b>	<b>+0,4</b>	<b>134 937</b>	<b>-3,3</b>	<b>1 944 796</b>	<b>-2,1</b>
958 004	Arnsberg, Stadt	39 354	+5,9	3 101	+15,5	96 509	+2,7
958 008	Bestwig	15 036	+0,1	652	+5,0	43 886	+1,2
958 012	Brilon, Stadt	29 879	-2,7	6 631	+20,9	93 053	-1,7
958 016	Eslohe (Sauerland)	18 445	-2,3	516	-24,5	77 093	-2,6
958 020	Hallenberg, Stadt	13 633	-1,6	2 360	-15,9	30 431	-6,4
958 024	Marsberg, Stadt	5 557	+4,1	103	-52,3	11 482	-1,9
958 028	Medebach, Stadt	129 938	+7,4	32 560	+13,4	480 252	+6,2
958 032	Meschede, Stadt	35 582	+9,0	2 966	-3,2	76 277	+4,0
958 036	Olsberg, Stadt	25 903	+0,1	3 889	+8,7	60 146	-3,9
958 040	Schmallenberg, Stadt	87 146	-3,6	13 393	-6,0	332 951	-3,7
958 044	Sundern (Sauerland), Stadt	46 987	-1,2	2 513	-14,7	106 880	-2,9
958 048	Winterberg, Stadt	173 747	-3,8	66 253	-11,1	535 836	-8,7

Anmerkungen Seite 44

## Noch: 3.1 Leistung der Beherbergungsstätten nach Verwaltungsbezirken

Januar bis Juni 2024

Amtliche Schlüssel- nummer	Verwaltungsbezirk	Übernachtungen		Mittlere Aufenthaltsdauer <sup>2)</sup>		Mittlere Auslastung der angebotenen Betten <sup>3)</sup>
		ausländischer Gäste	Veränderung <sup>1)</sup>	aller Gäste	ausländischer Gäste	
	<b>Noch: Kreis Lippe</b>					
766 036	Kalletal	1 118	+29,0	3,8	3,7	11,3
766 040	Lage, Stadt	2 189	+80,6	3,6	10,9	40,9
766 044	Lemgo, Stadt	1 410	-24,1	1,6	2,0	23,1
766 048	Leopoldshöhe	108	+9,1	2,2	1,4	32,1
766 052	Lügde, Stadt	5 393	+235,6	2,7	3,7	24,7
766 056	Oerlinghausen, Stadt	84	+300,0	2,4	1,3	21,1
766 060	Schieder-Schwalenberg, Stadt	1 289	-44,4	2,2	2,2	23,7
766 064	Schlangen	-	-	-	-	-
<b>770 000</b>	<b>Kreis Minden-Lübbecke</b>	<b>22 507</b>	<b>-17,3</b>	<b>4,6</b>	<b>2,2</b>	<b>54,4</b>
770 004	Bad Oeynhausen, Stadt	5 710	+22,8	8,0	1,5	68,9
770 008	Espelkamp, Stadt	1 817	-41,9	2,1	3,5	31,9
770 012	Hille	369	-78,3	2,4	1,7	38,1
770 016	Hüllhorst	.	.	.	.	.
770 020	Lübbecke, Stadt	.	.	.	.	.
770 024	Minden, Stadt	4 519	-18,8	1,6	1,8	36,4
770 028	Petershagen, Stadt	2 104	+52,4	5,1	2,9	40,5
770 032	Porta Westfalica, Stadt	1 636	+5,5	1,9	1,9	25,6
770 036	Preußisch-Oldendorf, Stadt	1 371	-1,3	6,3	7,0	57,3
770 040	Rahden, Stadt	1 001	-2,2	2,5	3,2	33,0
770 044	Stemwede	2 959	-18,9	2,5	9,2	27,5
<b>774 000</b>	<b>Kreis Paderborn</b>	<b>39 704</b>	<b>+22,0</b>	<b>2,9</b>	<b>2,3</b>	<b>45,8</b>
774 004	Altenbeken	.	.	.	.	.
774 008	Bad Lippspringe, Stadt	3 171	+5,8	5,5	2,5	71,5
774 012	Borchen	888	+187,4	5,4	5,8	54,0
774 016	Büren, Stadt	2 103	-8,9	2,2	1,9	32,0
774 020	Delbrück, Stadt	952	+12,7	1,7	1,6	46,5
774 024	Hövelhof	1 987	-10,9	2,3	2,2	31,6
774 028	Lichtenau, Stadt	204	+10,9	2,2	1,4	27,7
774 032	Paderborn, Stadt	28 136	+33,9	1,8	2,3	35,1
774 036	Salzkotten, Stadt	.	.	.	.	.
774 040	Bad Wünnenberg, Stadt	1 897	-10,9	6,4	3,4	59,4
<b>700 000</b>	<b>Reg.-Bez. Detmold</b>	<b>227 973</b>	<b>+7,2</b>	<b>3,4</b>	<b>2,6</b>	<b>45,0</b>
	<b>Kreisfreie Städte</b>					
<b>911 000</b>	<b>Bochum</b>	<b>51 867</b>	<b>+19,0</b>	<b>1,8</b>	<b>1,9</b>	<b>45,7</b>
<b>913 000</b>	<b>Dortmund</b>	<b>205 679</b>	<b>+34,2</b>	<b>1,6</b>	<b>1,6</b>	<b>41,6</b>
<b>914 000</b>	<b>Hagen</b>	<b>18 368</b>	<b>-11,1</b>	<b>2,7</b>	<b>2,6</b>	<b>45,9</b>
<b>915 000</b>	<b>Hamm</b>	<b>8 389</b>	<b>-19,6</b>	<b>1,7</b>	<b>1,7</b>	<b>37,2</b>
<b>916 000</b>	<b>Herne</b>	<b>3 029</b>	<b>+25,8</b>	<b>1,6</b>	<b>2,0</b>	<b>29,4</b>
<b>954 000</b>	<b>Ennepe-Ruhr-Kreis</b>	<b>16 663</b>	<b>+18,9</b>	<b>2,8</b>	<b>2,1</b>	<b>43,1</b>
954 004	Breckerfeld, Stadt	342	+44,3	2,2	2,2	20,0
954 008	Ennepetal, Stadt	.	.	.	.	.
954 012	Gevelsberg, Stadt	929	+45,2	1,8	2,8	28,9
954 016	Hattingen, Stadt	4 051	+12,0	3,5	2,5	50,4
954 020	Herdecke, Stadt	2 808	-4,7	2,0	2,0	46,7
954 024	Schwelm, Stadt	1 658	+14,0	1,3	1,2	28,4
954 028	Sprockhövel, Stadt	2 615	+179,1	2,6	2,8	35,8
954 032	Wetter (Ruhr), Stadt	.	.	.	.	.
954 036	Witten, Stadt	3 603	+0,2	1,9	1,9	33,6
<b>958 000</b>	<b>Hochsauerlandkreis</b>	<b>457 558</b>	<b>-3,5</b>	<b>3,1</b>	<b>3,4</b>	<b>41,9</b>
958 004	Arnsberg, Stadt	6 002	+2,7	2,5	1,9	35,7
958 008	Bestwig	1 966	+2,6	2,9	3,0	34,6
958 012	Brilon, Stadt	21 065	+38,7	3,1	3,2	33,2
958 016	Eslohe (Sauerland)	1 548	-13,8	4,2	3,0	42,8
958 020	Hallenberg, Stadt	6 364	-17,4	2,2	2,7	34,4
958 024	Marsberg, Stadt	209	-57,7	2,1	2,0	22,8
958 028	Medebach, Stadt	127 537	+11,8	3,7	3,9	64,1
958 032	Meschede, Stadt	6 816	-28,2	2,1	2,3	35,7
958 036	Olsberg, Stadt	10 755	+8,7	2,3	2,8	29,5
958 040	Schmallenberg, Stadt	41 671	-4,2	3,8	3,1	45,3
958 044	Sundern (Sauerland), Stadt	8 687	-8,7	2,3	3,5	40,8
958 048	Winterberg, Stadt	224 938	-11,7	3,1	3,4	36,0

Anmerkungen Seite 44



## Noch: 3.1 Leistung der Beherbergungsstätten nach Verwaltungsbezirken

Januar bis Juni 2024

Amtliche Schlüssel- nummer	Verwaltungsbezirk	Ankünfte				Übernachtungen	
		aller Gäste	Veränderung <sup>1)</sup>	ausländischer Gäste	Veränderung <sup>1)</sup>	aller Gäste	Veränderung <sup>1)</sup>
<b>962 000</b>	<b>Märkischer Kreis</b>	<b>90 927</b>	<b>+0,8</b>	<b>7 491</b>	<b>-3,1</b>	<b>169 863</b>	<b>-0,8</b>
962 004	Altena, Stadt	5 928	+2,3	306	+47,1	12 253	-3,5
962 008	Balve, Stadt	7 214	-5,4	481	-6,1	14 452	-11,7
962 012	Halver, Stadt	.	.	.	.	.	.
962 016	Hemer, Stadt	2 278	+16,8	109	+118,0	4 718	+29,4
962 020	Herscheid	.	.	.	.	.	.
962 024	Iserlohn, Stadt	21 783	+1,0	1 886	-8,6	39 377	+8,3
962 028	Kierspe, Stadt	.	.	.	.	.	.
962 032	Lüdenscheid, Stadt	19 787	-6,4	2 728	-8,0	34 896	-9,0
962 036	Meinerzhagen, Stadt	7 842	+9,6	365	+56,7	13 250	+5,6
962 040	Menden (Sauerland), Stadt	4 463	-2,3	168	-40,0	8 078	+3,0
962 044	Nachrodt-Wiblingwerde	6 250	+7,9	91	-18,0	12 482	+4,5
962 048	Neuenrade, Stadt	5 261	-2,1	522	-8,4	9 832	+0,1
962 052	Plettenberg, Stadt	6 852	+14,9	649	+26,3	13 874	-8,2
962 056	Schalke, Stadt	-	-	-	-	-	-
962 060	Werder, Stadt	1 143	+12,1	46	+475,0	3 050	+16,5
<b>966 000</b>	<b>Kreis Olpe</b>	<b>104 776</b>	<b>+6,6</b>	<b>16 269</b>	<b>+5,5</b>	<b>246 826</b>	<b>+0,5</b>
966 004	Attendorn, Stadt	31 837	+19,3	4 103	+25,0	57 236	-1,1
966 008	Drolshagen, Stadt	6 515	-20,8	513	-37,8	17 228	-20,8
966 012	Finnentrop	3 779	-0,2	400	-0,7	10 659	+11,2
966 016	Kirchhundem	4 906	+0,7	254	-19,1	12 088	+7,8
966 020	Lenne, Stadt	29 340	+4,3	7 240	-7,9	87 177	+2,9
966 024	Olpe, Stadt	23 531	+7,0	2 994	+45,3	53 596	+6,9
966 028	Wenden	4 868	+6,7	765	+14,2	8 842	-13,2
<b>970 000</b>	<b>Kreis Siegen-Wittgenstein</b>	<b>110 622</b>	<b>-0,5</b>	<b>19 135</b>	<b>+10,7</b>	<b>359 296</b>	<b>-2,4</b>
970 004	Bad Berleburg, Stadt	11 372	-6,0	868	-21,8	117 288	-9,7
970 008	Burbach	6 371	-9,7	616	-13,7	23 328	-7,6
970 012	Erndtebrück	.	.	.	.	.	.
970 016	Freudenberg, Stadt	4 288	-25,6	845	-28,7	8 491	-11,1
970 020	Hilchenbach, Stadt	7 373	-14,6	420	-19,2	55 055	+3,8
970 024	Kreuztal, Stadt	2 366	+7,8	222	-39,8	5 040	-8,9
970 028	Bad Laasphe, Stadt	17 553	+20,3	6 734	+19,5	42 222	+15,8
970 032	Netphen, Stadt	5 467	+20,3	83	-83,0	11 154	+14,8
970 036	Neunkirchen	.	.	.	.	.	.
970 040	Siegen, Stadt	43 880	+0,9	8 716	+31,3	70 992	+0,8
970 044	Wilnsdorf	10 040	-10,7	483	+8,1	21 382	-12,0
<b>974 000</b>	<b>Kreis Soest</b>	<b>207 754</b>	<b>+0,1</b>	<b>15 283</b>	<b>-2,2</b>	<b>780 298</b>	<b>-1,1</b>
974 004	Anröchte	.	.	.	.	.	.
974 008	Bad Sassendorf	48 001	+4,8	1 345	-10,7	275 916	+3,4
974 012	Ense	.	.	.	.	.	.
974 016	Erwitte, Stadt	22 771	+3,5	824	-4,3	97 792	+1,6
974 020	Geseke, Stadt	13 620	-1,7	1 212	-6,0	21 148	-6,3
974 024	Lippetal	1 679	-6,0	197	-48,6	4 378	-11,1
974 028	Lippstadt, Stadt	30 922	-7,6	3 356	-17,1	125 255	-6,5
974 032	Möhnesee	28 823	-3,7	1 000	-0,2	101 610	-6,7
974 036	Rüthen, Stadt	7 274	+9,6	378	-3,3	15 502	+2,8
974 040	Soest, Stadt	33 821	+9,8	4 901	+23,0	61 008	+1,6
974 044	Warstein, Stadt	8 909	+5,3	1 100	-11,8	41 015	-1,4
974 048	Welter, Stadt	1 283	+35,1	34	+100,0	3 390	+46,1
974 052	Werl, Stadt	6 953	-30,5	646	-2,3	12 745	-19,7
974 056	Wickede (Ruhr)	2 178	-4,3	78	+44,4	17 795	-0,4
<b>978 000</b>	<b>Kreis Unna</b>	<b>103 935</b>	<b>-3,3</b>	<b>13 167</b>	<b>+9,9</b>	<b>206 714</b>	<b>-2,2</b>
978 004	Bergkamen, Stadt	.	.	.	.	.	.
978 008	Bönen	-	-	-	-	-	-
978 012	Fröndenberg/Ruhr, Stadt	4 286	-6,6	532	+28,5	6 538	-4,9
978 016	Holzwickede	.	.	.	.	.	.
978 020	Kamen, Stadt	22 767	-1,7	2 612	+3,5	52 703	-0,4
978 024	Lünen, Stadt	21 130	+2,5	2 511	+42,3	34 650	-0,2
978 028	Schwerte, Stadt	12 068	-14,9	631	+16,0	19 495	-15,5
978 032	Selm, Stadt	7 594	+25,3	406	+180,0	23 359	+24,6
978 036	Unna, Stadt	11 517	-10,1	1 275	-6,0	22 512	-10,6
978 040	Werne, Stadt	13 246	-5,4	1 930	+8,4	29 622	-6,8
<b>900 000</b>	<b>Reg.-Bez. Arnsberg</b>	<b>2 132 832</b>	<b>+4,0</b>	<b>381 927</b>	<b>+13,2</b>	<b>5 368 254</b>	<b>+0,5</b>
	<b>Nordrhein-Westfalen</b>	<b>11 653 956</b>	<b>+4,1</b>	<b>2 574 703</b>	<b>+14,3</b>	<b>26 015 850</b>	<b>+1,7</b>

## Noch: 3.1 Leistung der Beherbergungsstätten nach Verwaltungsbezirken

Januar bis Juni 2024

Amtliche Schlüsselnummer	Verwaltungsbezirk	Übernachtungen		Mittlere Aufenthaltsdauer <sup>2)</sup>		Mittlere Auslastung der angebotenen Betten <sup>3)</sup>
		ausländischer Gäste	Veränderung <sup>1)</sup>	aller Gäste	ausländischer Gäste	
<b>962 000</b>	<b>Märkischer Kreis</b>	<b>17 064</b>	<b>–</b>	<b>1,9</b>	<b>2,3</b>	<b>26,9</b>
962 004	Altena, Stadt	835	+46,0	2,1	2,7	22,3
962 008	Balve, Stadt	1 448	–9,2	2,0	3,0	24,3
962 012	Halver, Stadt	.	.	.	.	.
962 016	Hemer, Stadt	187	+146,1	2,1	1,7	12,9
962 020	Herscheid	.	.	.	.	.
962 024	Iserlohn, Stadt	4 358	+10,0	1,8	2,3	33,2
962 028	Kierspe, Stadt	.	.	.	.	.
962 032	Lüdenscheid, Stadt	5 415	–14,2	1,8	2,0	30,7
962 036	Meinerzhagen, Stadt	1 055	+98,7	1,7	2,9	21,1
962 040	Menden (Sauerland), Stadt	376	–27,4	1,8	2,2	21,8
962 044	Nachrodt-Wiblingwerde	194	–12,2	2,0	2,1	33,1
962 048	Neuenrade, Stadt	901	–21,2	1,9	1,7	33,1
962 052	Plettenberg, Stadt	1 844	+10,3	2,0	2,8	24,7
962 056	Schalksmühle	–	–	–	–	–
962 060	Werdohl, Stadt	115	x	2,7	2,5	23,3
<b>966 000</b>	<b>Kreis Olpe</b>	<b>48 376</b>	<b>–2,7</b>	<b>2,4</b>	<b>3,0</b>	<b>30,6</b>
966 004	Attendorn, Stadt	8 795	–12,8	1,8	2,1	31,4
966 008	Drolshagen, Stadt	1 015	–51,9	2,6	2,0	25,1
966 012	Finnentrop	1 277	+0,2	2,8	3,2	27,5
966 016	Kirchhundem	569	–27,6	2,5	2,2	18,7
966 020	Lennestadt, Stadt	28 434	–3,0	3,0	3,9	36,2
966 024	Olpe, Stadt	6 526	+51,0	2,3	2,2	29,4
966 028	Wenden	1 760	–2,6	1,8	2,3	21,7
<b>970 000</b>	<b>Kreis Siegen-Wittgenstein</b>	<b>42 985</b>	<b>+6,0</b>	<b>3,2</b>	<b>2,2</b>	<b>40,5</b>
970 004	Bad Berleburg, Stadt	2 767	–21,1	10,3	3,2	58,8
970 008	Burbach	2 163	–8,1	3,7	3,5	19,2
970 012	Erndtebrück	.	.	.	.	.
970 016	Freudenberg, Stadt	2 059	–6,2	2,0	2,4	29,2
970 020	Hilchenbach, Stadt	1 053	–32,5	7,5	2,5	46,4
970 024	Kreuztal, Stadt	583	–31,3	2,1	2,6	33,0
970 028	Bad Laasphe, Stadt	19 728	+16,8	2,4	2,9	44,0
970 032	Netphen, Stadt	238	–84,9	2,0	2,9	25,8
970 036	Neunkirchen	.	.	.	.	.
970 040	Siegen, Stadt	13 114	+28,0	1,6	1,5	41,2
970 044	Wilnsdorf	945	+19,9	2,1	2,0	31,5
<b>974 000</b>	<b>Kreis Soest</b>	<b>38 039</b>	<b>–14,6</b>	<b>3,8</b>	<b>2,5</b>	<b>49,4</b>
974 004	Anröchte	.	.	.	.	.
974 008	Bad Sassendorf	2 935	–34,5	5,7	2,2	77,0
974 012	Ense	.	.	.	.	.
974 016	Erwitte, Stadt	1 967	–32,7	4,3	2,4	61,5
974 020	Geseke, Stadt	1 893	–11,4	1,6	1,6	12,1
974 024	Lippetal	702	–33,6	2,6	3,6	38,3
974 028	Lippstadt, Stadt	7 420	–28,6	4,1	2,2	56,2
974 032	Möhnesee	2 671	–25,6	3,5	2,7	40,3
974 036	Rüthen, Stadt	877	+5,9	2,1	2,3	23,3
974 040	Soest, Stadt	10 350	–3,5	1,8	2,1	36,7
974 044	Warstein, Stadt	5 485	–4,2	4,6	5,0	46,2
974 048	Welver	1 408	+118,3	2,6	41,4	25,9
974 052	Werl, Stadt	1 718	+6,6	1,8	2,7	32,4
974 056	Wickede (Ruhr)	145	+76,8	8,2	1,9	78,4
<b>978 000</b>	<b>Kreis Unna</b>	<b>23 943</b>	<b>+19,1</b>	<b>2,0</b>	<b>1,8</b>	<b>33,7</b>
978 004	Bergkamen, Stadt	.	.	.	.	.
978 008	Bönen	–	–	–	–	–
978 012	Fröndenberg/Ruhr, Stadt	932	+37,1	1,5	1,8	21,3
978 016	Holzwickede	.	.	.	.	.
978 020	Kamen, Stadt	4 628	+29,1	2,3	1,8	50,8
978 024	Lünen, Stadt	3 705	+43,1	1,6	1,5	31,1
978 028	Schwerte, Stadt	953	+10,4	1,6	1,5	26,5
978 032	Selm, Stadt	863	+103,5	3,1	2,1	19,6
978 036	Unna, Stadt	3 371	+28,9	2,0	2,6	38,6
978 040	Werne, Stadt	4 749	+3,4	2,2	2,5	37,3
<b>900 000</b>	<b>Reg.-Bez. Arnsberg</b>	<b>931 960</b>	<b>+4,6</b>	<b>2,5</b>	<b>2,4</b>	<b>41,1</b>
	<b>Nordrhein-Westfalen</b>	<b>5 285 068</b>	<b>+10,0</b>	<b>2,2</b>	<b>2,1</b>	<b>41,6</b>

Anmerkungen Seite 44

## 3.2 Leistung der Beherbergungsstätten nach Gemeindegruppen und Betriebsarten

Januar bis Juni 2024

Gemeindegruppe Betriebsart	Ankünfte				Übernachtungen	
	aller Gäste	Veränderung <sup>1)</sup>	ausländischer Gäste	Veränderung <sup>1)</sup>	aller Gäste	Veränderung <sup>1)</sup>
<b>Mineral-, Moor-, Sole- und Thermalbäder</b>	<b>585 960</b>	<b>+4,9</b>	<b>107 856</b>	<b>+16,4</b>	<b>2 531 325</b>	<b>+2,0</b>
Hotels	306 668	-0,7	66 717	+1,8	569 596	-1,3
Gasthöfe	.	.	.	.	.	.
Pensionen	.	.	.	.	.	.
Hotels garnis	113 304	+35,3	33 998	+67,4	193 437	+23,0
Erholungs-, Ferien-, Schulungsheime	34 703	-0,2	702	+44,1	82 658	-4,6
Ferienhäuser, -wohnungen, -zentren	3 730	-0,7	859	-5,1	26 260	+5,8
Hütten, Jugendherbergen u. Ä.	14 266	-3,6	1 487	+14,2	31 036	+0,2
Vorsorge- und Reha-Kliniken	64 475	+2,0	40	-7,0	1 473 580	+1,8
Campingplätze	22 224	-1,6	2 754	+1,9	51 404	-4,2
<b>Heilklimatische Kurorte</b>	<b>199 109</b>	<b>-3,1</b>	<b>67 721</b>	<b>-10,8</b>	<b>674 158</b>	<b>-6,3</b>
Hotels	85 109	+0,6	30 231	-7,7	197 982	-2,3
Gasthöfe	.	.	.	.	.	.
Pensionen	9 513	-1,3	3 096	-0,9	23 521	+0,8
Hotels garnis	4 120	-18,4	829	-30,9	9 894	-14,3
Erholungs-, Ferien-, Schulungsheime	20 151	-7,2	1 075	-25,3	62 450	-8,9
Ferienhäuser, -wohnungen, -zentren	.	.	.	.	.	.
Hütten, Jugendherbergen u. Ä.	.	.	.	.	.	.
Vorsorge- und Reha-Kliniken	4 156	+8,0	-	-	110 017	+10,8
Campingplätze	.	.	.	.	.	.
<b>Kneippkurorte</b>	<b>154 855</b>	<b>+1,5</b>	<b>18 422</b>	<b>+4,8</b>	<b>393 557</b>	<b>+0,7</b>
Hotels	51 710	-7,8	9 435	+12,1	108 060	-3,4
Gasthöfe	4 459	-21,8	444	-9,4	7 869	-9,4
Pensionen	3 797	-11,6	494	-17,3	8 674	-15,5
Hotels garnis	.	.	.	.	.	.
Erholungs-, Ferien-, Schulungsheime	.	.	.	.	.	.
Ferienhäuser, -wohnungen, -zentren	15 977	+1,1	2 676	-15,4	48 924	-11,1
Hütten, Jugendherbergen u. Ä.	27 978	+5,0	870	+65,4	59 032	+1,8
Vorsorge- und Reha-Kliniken	.	.	.	.	.	.
Campingplätze	23 500	+13,7	2 879	-	60 675	+21,0
<b>Kneippheilbäder</b>	<b>139 382</b>	<b>+0,6</b>	<b>22 424</b>	<b>-0,3</b>	<b>668 029</b>	<b>-2,6</b>
Hotels	80 967	+1,1	17 694	+2,7	220 388	+1,4
Gasthöfe	8 656	+0,5	1 420	-21,5	21 690	-5,5
Pensionen	.	.	.	.	.	.
Hotels garnis	.	.	.	.	.	.
Erholungs-, Ferien-, Schulungsheime	.	.	.	.	.	.
Ferienhäuser, -wohnungen, -zentren	.	.	.	.	.	.
Hütten, Jugendherbergen u. Ä.	.	.	.	.	.	.
Vorsorge- und Reha-Kliniken	.	.	.	.	.	.
Campingplätze	.	.	.	.	.	.
<b>Heilbäder zusammen</b>	<b>1 079 306</b>	<b>+2,3</b>	<b>216 423</b>	<b>+3,7</b>	<b>4 267 069</b>	<b>-0,3</b>
Hotels	524 454	-1,0	124 077	+0,1	1 096 026	-1,2
Gasthöfe	19 404	-8,8	3 396	-13,7	47 563	-8,7
Pensionen	43 224	-3,4	5 715	-4,3	144 610	-2,3
Hotels garnis	143 745	+31,9	37 097	+56,7	252 492	+23,0
Erholungs-, Ferien-, Schulungsheime	73 876	-3,9	1 819	-9,0	282 994	-6,3
Ferienhäuser, -wohnungen, -zentren	97 380	-2,7	34 984	-13,6	377 385	-11,2
Hütten, Jugendherbergen u. Ä.	48 798	+1,8	2 466	+24,7	104 238	+1,3
Vorsorge- und Reha-Kliniken	75 499	+1,2	45	+2,3	1 830 826	+1,2
Campingplätze	52 926	+3,6	6 824	+3,3	130 935	+5,8

Anmerkungen Seite 44

## Noch: 3.2 Leistung der Beherbergungsstätten nach Gemeindegruppen und Betriebsarten

Januar bis Juni 2024

Gemeindegruppe Betriebsart	Übernachtungen		Mittlere Aufenthaltsdauer <sup>2)</sup>		Mittlere Auslastung der angebotenen Betten <sup>3)</sup>
	ausländischer Gäste	Veränderung <sup>1)</sup>	aller Gäste	ausländischer Gäste	
<b>Mineral-, Moor-, Sole- und Thermalbäder</b>	<b>197 337</b>	<b>+13,4</b>	<b>4,3</b>	<b>1,8</b>	<b>59,4</b>
Hotels	111 238	-1,0	1,9	1,7	43,3
Gasthöfe	.	.	.	.	.
Pensionen	.	.	.	.	.
Hotels garnis	56 659	+57,3	1,7	1,7	40,7
Erholungs-, Ferien-, Schulungsheime	2 965	+27,2	2,4	4,2	31,3
Ferienhäuser, -wohnungen, -zentren	9 902	+11,7	7,0	11,5	41,7
Hütten, Jugendherbergen u. Ä.	2 769	+13,5	2,2	1,9	28,2
Vorsorge- und Reha-Kliniken	886	+5,1	22,9	22,2	87,6
Campingplätze	4 734	-4,1	2,3	1,7	.
<b>Heilklimatische Kurorte</b>	<b>229 734</b>	<b>-12,1</b>	<b>3,4</b>	<b>3,4</b>	<b>38,3</b>
Hotels	85 909	-5,6	2,3	2,8	38,8
Gasthöfe	.	.	.	.	.
Pensionen	8 838	+5,9	2,5	2,9	35,4
Hotels garnis	2 324	-25,7	2,4	2,8	18,1
Erholungs-, Ferien-, Schulungsheime	4 058	-22,7	3,1	3,8	36,5
Ferienhäuser, -wohnungen, -zentren	.	.	.	.	.
Hütten, Jugendherbergen u. Ä.	.	.	.	.	.
Vorsorge- und Reha-Kliniken	-	-	26,5	-	97,5
Campingplätze	.	.	.	.	.
<b>Kneippkurorte</b>	<b>55 257</b>	<b>+11,0</b>	<b>2,5</b>	<b>3,0</b>	<b>33,3</b>
Hotels	29 956	+30,3	2,1	3,2	29,6
Gasthöfe	1 468	+10,4	1,8	3,3	19,9
Pensionen	852	-34,5	2,3	1,7	24,2
Hotels garnis	.	.	.	.	.
Erholungs-, Ferien-, Schulungsheime	.	.	.	.	.
Ferienhäuser, -wohnungen, -zentren	10 183	-15,8	3,1	3,8	25,7
Hütten, Jugendherbergen u. Ä.	1 727	+46,5	2,1	2,0	33,7
Vorsorge- und Reha-Kliniken	.	.	.	.	.
Campingplätze	7 595	-1,9	2,6	2,6	.
<b>Kneippheilbäder</b>	<b>67 757</b>	<b>+0,1</b>	<b>4,8</b>	<b>3,0</b>	<b>50,4</b>
Hotels	53 006	+1,8	2,7	3,0	46,4
Gasthöfe	4 017	-17,5	2,5	2,8	22,9
Pensionen	.	.	.	.	.
Hotels garnis	.	.	.	.	.
Erholungs-, Ferien-, Schulungsheime	.	.	.	.	.
Ferienhäuser, -wohnungen, -zentren	.	.	.	.	.
Hütten, Jugendherbergen u. Ä.	.	.	.	.	.
Vorsorge- und Reha-Kliniken	.	.	.	.	.
Campingplätze	.	.	.	.	.
<b>Heilbäder zusammen</b>	<b>550 085</b>	<b>-0,5</b>	<b>4,0</b>	<b>2,5</b>	<b>50,3</b>
Hotels	280 109	+0,6	2,1	2,3	41,1
Gasthöfe	9 931	-11,0	2,5	2,9	23,5
Pensionen	20 297	+8,2	3,3	3,6	35,3
Hotels garnis	63 828	+46,1	1,8	1,7	39,4
Erholungs-, Ferien-, Schulungsheime	7 228	-7,3	3,8	4,0	40,6
Ferienhäuser, -wohnungen, -zentren	147 208	-14,7	3,9	4,2	34,6
Hütten, Jugendherbergen u. Ä.	4 606	+16,4	2,1	1,9	26,2
Vorsorge- und Reha-Kliniken	985	+14,1	24,2	21,9	86,8
Campingplätze	15 893	+1,1	2,5	2,3	.

Anmerkungen Seite 44

## Noch: 3.2 Leistung der Beherbergungsstätten nach Gemeindegruppen und Betriebsarten

Januar bis Juni 2024

Gemeindegruppe Betriebsart	Ankünfte				Übernachtungen	
	aller Gäste	Veränderung <sup>1)</sup>	ausländischer Gäste	Veränderung <sup>1)</sup>	aller Gäste	Veränderung <sup>1)</sup>
<b>Luftkurorte</b>	<b>278 661</b>	<b>-1,0</b>	<b>47 637</b>	<b>+2,1</b>	<b>771 195</b>	<b>-1,4</b>
Hotels	106 243	–	23 657	-3,9	224 586	+0,6
Gasthöfe	13 041	-13,3	1 322	-17,2	23 486	-11,4
Pensionen	14 341	+7,9	1 219	+0,7	42 806	+4,9
Hotels garnis	.	.	.	.	.	.
Erholungs-, Ferien-, Schulungsheime	36 546	-8,6	124	+188,4	118 407	-7,2
Ferienhäuser, -wohnungen, -zentren	33 966	-9,6	12 173	-6,7	131 389	-9,3
Hütten, Jugendherbergen u. Ä.	36 871	+2,8	1 449	+26,2	81 022	+2,3
Vorsorge- und Reha-Kliniken	.	.	.	.	.	.
Campingplätze	24 992	-2,3	5 070	+28,0	64 575	-3,6
<b>Erholungsorte</b>	<b>386 808</b>	<b>-1,4</b>	<b>48 810</b>	<b>+1,0</b>	<b>942 601</b>	<b>-5,0</b>
Hotels	140 895	+1,5	24 679	+2,2	255 248	-3,7
Gasthöfe	6 192	-3,7	839	-24,2	14 006	-10,4
Pensionen	7 711	+3,9	718	+20,5	23 770	-10,1
Hotels garnis	.	.	.	.	.	.
Erholungs-, Ferien-, Schulungsheime	64 850	-2,1	3 163	+19,0	153 691	-7,3
Ferienhäuser, -wohnungen, -zentren	23 895	-2,0	7 089	-0,7	94 437	-2,9
Hütten, Jugendherbergen u. Ä.	62 202	-5,1	1 841	+49,7	139 669	-6,7
Vorsorge- und Reha-Kliniken	.	.	.	.	.	.
Campingplätze	56 892	-3,3	7 227	-6,1	140 579	-7,4
<b>Sonstige Gemeinden</b>	<b>9 909 181</b>	<b>+4,7</b>	<b>2 261 833</b>	<b>+16,0</b>	<b>20 034 985</b>	<b>+2,6</b>
Hotels	5 909 494	+5,5	1 483 071	+15,0	10 008 431	+4,3
Gasthöfe	79 070	-6,5	8 515	-13,4	161 890	-7,8
Pensionen	67 162	+1,4	9 116	-0,8	213 602	-1,7
Hotels garnis	2 524 078	+4,8	624 702	+19,5	4 511 121	+3,0
Erholungs-, Ferien-, Schulungsheime	473 019	+1,0	11 973	+16,1	1 812 513	-4,5
Ferienhäuser, -wohnungen, -zentren	218 732	+11,2	51 655	+16,5	842 390	+6,4
Hütten, Jugendherbergen u. Ä.	310 790	+0,8	36 887	+7,9	661 843	-1,2
Vorsorge- und Reha-Kliniken	36 076	+1,7	92	+10,8	1 045 297	+3,4
Campingplätze	290 760	+0,6	35 822	+23,5	777 898	–
<b>Nordrhein-Westfalen</b>	<b>11 653 956</b>	<b>+4,1</b>	<b>2 574 703</b>	<b>+14,3</b>	<b>26 015 850</b>	<b>+1,7</b>
<b>Hotels</b>	<b>6 681 086</b>	<b>+4,7</b>	<b>1 655 484</b>	<b>+13,2</b>	<b>11 584 291</b>	<b>+3,5</b>
<b>Gasthöfe</b>	<b>117 707</b>	<b>-7,6</b>	<b>14 072</b>	<b>-14,6</b>	<b>246 945</b>	<b>-8,5</b>
<b>Pensionen</b>	<b>132 438</b>	<b>+0,6</b>	<b>16 768</b>	<b>-1,2</b>	<b>424 788</b>	<b>-1,8</b>
<b>Hotels garnis</b>	<b>2 698 663</b>	<b>+6,0</b>	<b>667 676</b>	<b>+21,1</b>	<b>4 821 099</b>	<b>+4,0</b>
<b>Erholungs-, Ferien-, Schulungsheime</b>	<b>648 291</b>	<b>-0,5</b>	<b>17 079</b>	<b>+13,8</b>	<b>2 367 605</b>	<b>-5,0</b>
<b>Ferienhäuser, -wohnungen, -zentren</b>	<b>373 973</b>	<b>+4,2</b>	<b>105 901</b>	<b>+0,8</b>	<b>1 445 601</b>	<b>-0,9</b>
<b>Hütten, Jugendherbergen u. Ä.</b>	<b>458 661</b>	<b>+0,2</b>	<b>42 643</b>	<b>+10,7</b>	<b>986 772</b>	<b>-1,5</b>
<b>Vorsorge- und Reha-Kliniken</b>	<b>117 567</b>	<b>+1,6</b>	<b>137</b>	<b>+7,9</b>	<b>3 024 762</b>	<b>+2,1</b>
<b>Campingplätze</b>	<b>425 570</b>	<b>+0,2</b>	<b>54 943</b>	<b>+16,2</b>	<b>1 113 987</b>	<b>-0,5</b>

Anmerkungen Seite 44

## Noch: 3.2 Leistung der Beherbergungsstätten nach Gemeindegruppen und Betriebsarten

Januar bis Juni 2024

Gemeindegruppe Betriebsart	Übernachtungen		Mittlere Aufenthaltsdauer <sup>2)</sup>		Mittlere Auslastung der angebotenen Betten <sup>3)</sup>
	ausländischer Gäste	Veränderung <sup>1)</sup>	aller Gäste	ausländischer Gäste	
<b>Luftkurorte</b>	<b>140 715</b>	<b>+0,1</b>	<b>2,8</b>	<b>3,0</b>	<b>36,2</b>
Hotels	58 154	-5,4	2,1	2,5	35,2
Gasthöfe	2 795	-8,9	1,8	2,1	25,9
Pensionen	4 137	+5,9	3,0	3,4	38,0
Hotels garnis	.	.	.	.	.
Erholungs-, Ferien-, Schulungsheime	448	x	3,2	3,6	43,1
Ferienhäuser, -wohnungen, -zentren	56 342	-4,5	3,9	4,6	31,0
Hütten, Jugendherbergen u. Ä.	2 888	+28,8	2,2	2,0	33,1
Vorsorge- und Reha-Kliniken	.	.	.	.	.
Campingplätze	11 730	+32,2	2,6	2,3	.
<b>Erholungsorte</b>	<b>132 427</b>	<b>-2,1</b>	<b>2,4</b>	<b>2,7</b>	<b>32,0</b>
Hotels	50 156	-3,2	1,8	2,0	31,0
Gasthöfe	2 585	-28,1	2,3	3,1	20,5
Pensionen	2 795	-40,3	3,1	3,9	29,1
Hotels garnis	.	.	.	.	.
Erholungs-, Ferien-, Schulungsheime	5 531	-5,0	2,4	1,7	35,1
Ferienhäuser, -wohnungen, -zentren	40 416	+3,1	4,0	5,7	24,3
Hütten, Jugendherbergen u. Ä.	4 558	+58,3	2,2	2,5	29,6
Vorsorge- und Reha-Kliniken	.	.	.	.	.
Campingplätze	17 743	-1,2	2,5	2,5	.
<b>Sonstige Gemeinden</b>	<b>4 461 841</b>	<b>+12,2</b>	<b>2,0</b>	<b>2,0</b>	<b>40,8</b>
Hotels	2 701 334	+13,0	1,7	1,8	38,9
Gasthöfe	24 049	-7,5	2,0	2,8	24,3
Pensionen	54 317	-2,4	3,2	6,0	35,0
Hotels garnis	1 240 909	+13,7	1,8	2,0	41,0
Erholungs-, Ferien-, Schulungsheime	37 007	-17,4	3,8	3,1	40,0
Ferienhäuser, -wohnungen, -zentren	236 423	+6,5	3,9	4,6	52,0
Hütten, Jugendherbergen u. Ä.	79 154	+7,1	2,1	2,1	34,7
Vorsorge- und Reha-Kliniken	5 637	-18,4	29,0	61,3	90,8
Campingplätze	83 011	+23,0	2,7	2,3	.
<b>Nordrhein-Westfalen</b>	<b>5 285 068</b>	<b>+10,0</b>	<b>2,2</b>	<b>2,1</b>	<b>41,6</b>
<b>Hotels</b>	<b>3 089 753</b>	<b>+11,1</b>	<b>1,7</b>	<b>1,9</b>	<b>38,8</b>
<b>Gasthöfe</b>	<b>39 360</b>	<b>-10,1</b>	<b>2,1</b>	<b>2,8</b>	<b>24,0</b>
<b>Pensionen</b>	<b>81 546</b>	<b>-1,8</b>	<b>3,2</b>	<b>4,9</b>	<b>35,0</b>
<b>Hotels garnis</b>	<b>1 317 601</b>	<b>+15,0</b>	<b>1,8</b>	<b>2,0</b>	<b>40,8</b>
<b>Erholungs-, Ferien-, Schulungsheime</b>	<b>50 214</b>	<b>-14,1</b>	<b>3,7</b>	<b>2,9</b>	<b>39,8</b>
<b>Ferienhäuser, -wohnungen, -zentren</b>	<b>480 389</b>	<b>-2,5</b>	<b>3,9</b>	<b>4,5</b>	<b>41,0</b>
<b>Hütten, Jugendherbergen u. Ä.</b>	<b>91 206</b>	<b>+9,9</b>	<b>2,2</b>	<b>2,1</b>	<b>32,7</b>
<b>Vorsorge- und Reha-Kliniken</b>	<b>6 622</b>	<b>-14,8</b>	<b>25,7</b>	<b>48,3</b>	<b>86,9</b>
<b>Campingplätze</b>	<b>128 377</b>	<b>+16,6</b>	<b>2,6</b>	<b>2,3</b>	<b>.</b>

Anmerkungen Seite 44

## 3.3 Leistung der Beherbergungsstätten nach Reisegebieten und Betriebsarten

Januar bis Juni 2024

Reisegebiet Betriebsart	Ankünfte				Übernachtungen	
	aller Gäste	Veränderung <sup>1)</sup>	ausländischer Gäste	Veränderung <sup>1)</sup>	aller Gäste	Veränderung <sup>1)</sup>
<b>Eifel und Region Aachen</b>	<b>629 246</b>	<b>+6,0</b>	<b>160 849</b>	<b>+10,1</b>	<b>1 460 153</b>	<b>+2,4</b>
Hotels	247 849	+1,8	80 219	+1,9	428 341	-0,2
Gasthöfe	8 389	-0,7	1 066	-13,2	15 971	-8,0
Pensionen	.	.	.	.	.	.
Hotels garnis	158 162	+32,3	43 611	+44,4	276 011	+26,6
Erholungs-, Ferien-, Schulungsheime	45 341	-3,3	867	+29,4	200 065	-6,0
Ferienhäuser, -wohnungen, -zentren	.	.	.	.	.	.
Hütten, Jugendherbergen u. Ä.	61 821	-3,7	4 053	+23,2	138 753	-4,8
Vorsorge- und Reha-Kliniken	3 944	+23,4	36	-12,2	93 058	+28,8
Campingplätze	52 010	-2,3	10 066	+1,2	120 896	-7,9
<b>Niederrhein</b>	<b>974 440</b>	<b>-3,0</b>	<b>165 766</b>	<b>+0,8</b>	<b>2 182 775</b>	<b>-2,5</b>
Hotels	562 715	-2,5	113 974	+2,9	995 808	-3,6
Gasthöfe	.	.	.	.	.	.
Pensionen	20 465	+23,8	1 353	+16,7	49 318	+23,2
Hotels garnis	141 288	-4,4	27 274	-6,0	292 828	-4,0
Erholungs-, Ferien-, Schulungsheime	65 358	-0,9	3 676	+15,1	178 483	-1,5
Ferienhäuser, -wohnungen, -zentren	18 127	-3,5	3 114	-5,8	76 236	-4,7
Hütten, Jugendherbergen u. Ä.	66 605	-4,1	3 742	+5,1	136 121	-5,6
Vorsorge- und Reha-Kliniken	8 129	+4,3	43	+13,2	227 858	+2,5
Campingplätze	.	.	.	.	.	.
<b>Münsterland</b>	<b>881 774</b>	<b>+3,0</b>	<b>105 336</b>	<b>+10,4</b>	<b>2 219 360</b>	<b>-0,9</b>
Hotels	495 942	+4,8	69 479	+12,7	869 692	+4,4
Gasthöfe	11 562	-10,7	1 493	-37,7	24 130	-11,3
Pensionen	.	.	.	.	.	.
Hotels garnis	.	.	.	.	.	.
Erholungs-, Ferien-, Schulungsheime	79 564	-7,9	1 218	+5,5	529 272	-11,7
Ferienhäuser, -wohnungen, -zentren	.	.	.	.	.	.
Hütten, Jugendherbergen u. Ä.	37 465	+2,6	1 654	+56,5	79 508	+0,1
Vorsorge- und Reha-Kliniken	4 308	+0,1	1	x	104 365	+0,8
Campingplätze	81 756	+8,7	8 895	+5,3	246 278	+8,6
<b>Teutoburger Wald</b>	<b>961 069</b>	<b>-0,1</b>	<b>87 080</b>	<b>+7,4</b>	<b>3 235 410</b>	<b>-0,4</b>
Hotels	507 177	-1,1	50 891	+0,9	933 625	-2,1
Gasthöfe	14 770	-15,2	971	-15,0	30 970	-12,1
Pensionen	33 430	-7,0	2 542	+3,3	123 761	-6,5
Hotels garnis	153 676	+8,0	20 132	+16,2	286 814	+4,5
Erholungs-, Ferien-, Schulungsheime	68 148	-8,9	1 254	+6,5	178 697	-5,1
Ferienhäuser, -wohnungen, -zentren	14 713	+10,0	1 767	-11,0	78 288	+6,4
Hütten, Jugendherbergen u. Ä.	44 171	+5,1	1 444	+5,2	105 693	-0,6
Vorsorge- und Reha-Kliniken	55 134	+2,7	5	+25,0	1 308 951	+1,8
Campingplätze	69 850	+0,5	8 074	+56,3	188 611	-4,5
<b>Sauerland</b>	<b>1 024 664</b>	<b>+1,0</b>	<b>173 980</b>	<b>-2,5</b>	<b>3 141 783</b>	<b>-1,6</b>
Hotels	442 884	-0,6	82 716	-1,9	944 682	-1,3
Gasthöfe	42 771	-5,0	6 062	-9,6	91 584	-5,8
Pensionen	40 736	+1,0	5 380	-7,0	121 433	-
Hotels garnis	.	.	.	.	.	.
Erholungs-, Ferien-, Schulungsheime	101 230	+6,0	1 210	-23,2	303 213	+0,6
Ferienhäuser, -wohnungen, -zentren	.	.	.	.	.	.
Hütten, Jugendherbergen u. Ä.	42 224	+13,3	444	+32,1	96 845	+10,1
Vorsorge- und Reha-Kliniken	19 431	-1,0	-	-	492 854	+1,1
Campingplätze	54 365	-6,3	4 830	-6,6	148 305	-11,6
<b>Siegerland-Wittgenstein</b>	<b>110 622</b>	<b>-0,5</b>	<b>19 135</b>	<b>+10,7</b>	<b>359 296</b>	<b>-2,4</b>
Hotels	78 813	+3,9	17 324	+15,7	149 176	+6,5
Gasthöfe	2 912	-19,4	298	-42,5	5 780	-19,7
Pensionen	1 581	-12,9	87	-25,0	6 270	-12,1
Hotels garnis	6 723	-17,8	753	-22,8	21 258	-12,9
Erholungs-, Ferien-, Schulungsheime	.	.	.	.	.	.
Ferienhäuser, -wohnungen, -zentren	1 709	+84,4	197	+5,3	6 497	+85,6
Hütten, Jugendherbergen u. Ä.	.	.	.	.	.	.
Vorsorge- und Reha-Kliniken	3 842	-11,5	4	x	130 016	-8,4
Campingplätze	.	.	.	.	.	.

Anmerkungen Seite 44

## Noch: 3.3 Leistung der Beherbergungsstätten nach Reisegebieten und Betriebsarten

Januar bis Juni 2024

Reisegebiet Betriebsart	Übernachtungen		Mittlere Aufenthaltsdauer <sup>2)</sup>		Mittlere Auslastung der angebotenen Betten <sup>3)</sup>
	ausländischer Gäste	Veränderung <sup>1)</sup>	aller Gäste	ausländischer Gäste	
<b>Eifel und Region Aachen</b>	<b>327 125</b>	<b>+5,5</b>	<b>2,3</b>	<b>2,0</b>	<b>37,2</b>
Hotels	133 083	-1,6	1,7	1,7	38,4
Gasthöfe	2 099	-16,2	1,9	2,0	24,4
Pensionen	.	.	.	.	.
Hotels garnis	74 229	+39,2	1,7	1,7	39,4
Erholungs-, Ferien-, Schulungsheime	1 773	+6,7	4,4	2,0	40,2
Ferienhäuser, -wohnungen, -zentren	.	.	.	.	.
Hütten, Jugendherbergen u. Ä.	8 129	+12,5	2,2	2,0	29,3
Vorsorge- und Reha-Kliniken	791	-3,5	23,6	22,0	92,1
Campingplätze	20 954	+3,6	2,3	2,1	.
<b>Niederrhein</b>	<b>345 239</b>	<b>-3,3</b>	<b>2,2</b>	<b>2,1</b>	<b>38,4</b>
Hotels	214 777	+0,1	1,8	1,9	35,6
Gasthöfe	.	.	.	.	.
Pensionen	2 572	+53,7	2,4	1,9	39,4
Hotels garnis	64 554	-9,5	2,1	2,4	35,1
Erholungs-, Ferien-, Schulungsheime	5 129	-19,7	2,7	1,4	38,4
Ferienhäuser, -wohnungen, -zentren	21 408	-6,1	4,2	6,9	37,7
Hütten, Jugendherbergen u. Ä.	7 810	-0,8	2,0	2,1	35,2
Vorsorge- und Reha-Kliniken	2 909	-32,2	28,0	67,7	94,1
Campingplätze	.	.	.	.	.
<b>Münsterland</b>	<b>243 298</b>	<b>+8,3</b>	<b>2,5</b>	<b>2,3</b>	<b>39,8</b>
Hotels	149 175	+15,1	1,8	2,1	35,5
Gasthöfe	4 162	-27,8	2,1	2,8	21,1
Pensionen	.	.	.	.	.
Hotels garnis	.	.	.	.	.
Erholungs-, Ferien-, Schulungsheime	2 289	+0,6	6,7	1,9	49,0
Ferienhäuser, -wohnungen, -zentren	.	.	.	.	.
Hütten, Jugendherbergen u. Ä.	3 341	+58,1	2,1	2,0	33,2
Vorsorge- und Reha-Kliniken	21	x	24,2	21,0	89,6
Campingplätze	24 741	+17,4	3,0	2,8	.
<b>Teutoburger Wald</b>	<b>227 973</b>	<b>+7,2</b>	<b>3,4</b>	<b>2,6</b>	<b>45,0</b>
Hotels	107 390	+1,1	1,8	2,1	34,4
Gasthöfe	3 329	-24,5	2,1	3,4	20,1
Pensionen	20 468	+16,1	3,7	8,1	32,4
Hotels garnis	43 146	+11,4	1,9	2,1	38,8
Erholungs-, Ferien-, Schulungsheime	4 106	+27,0	2,6	3,3	28,6
Ferienhäuser, -wohnungen, -zentren	21 164	+1,6	5,3	12,0	32,3
Hütten, Jugendherbergen u. Ä.	7 926	+24,3	2,4	5,5	28,2
Vorsorge- und Reha-Kliniken	108	-8,5	23,7	21,6	84,7
Campingplätze	20 336	+35,6	2,7	2,5	.
<b>Sauerland</b>	<b>561 037</b>	<b>-4,2</b>	<b>3,1</b>	<b>3,2</b>	<b>41,1</b>
Hotels	222 070	-2,2	2,1	2,7	36,9
Gasthöfe	16 715	-7,2	2,1	2,8	25,0
Pensionen	16 213	-8,2	3,0	3,0	35,8
Hotels garnis	.	.	.	.	.
Erholungs-, Ferien-, Schulungsheime	4 625	-17,7	3,0	3,8	36,9
Ferienhäuser, -wohnungen, -zentren	.	.	.	.	.
Hütten, Jugendherbergen u. Ä.	947	-9,7	2,3	2,1	21,9
Vorsorge- und Reha-Kliniken	—	—	25,4	—	84,9
Campingplätze	13 450	-15,6	2,7	2,8	.
<b>Siegerland-Wittgenstein</b>	<b>42 985</b>	<b>+6,0</b>	<b>3,2</b>	<b>2,2</b>	<b>40,5</b>
Hotels	37 174	+13,5	1,9	2,1	37,9
Gasthöfe	969	-7,8	2,0	3,3	18,3
Pensionen	346	-74,2	4,0	4,0	30,1
Hotels garnis	1 971	-25,8	3,2	2,6	20,7
Erholungs-, Ferien-, Schulungsheime	.	.	.	.	.
Ferienhäuser, -wohnungen, -zentren	894	-20,0	3,8	4,5	26,8
Hütten, Jugendherbergen u. Ä.	.	.	.	.	.
Vorsorge- und Reha-Kliniken	86	x	33,8	21,5	84,7
Campingplätze	.	.	.	.	.

Anmerkungen Seite 44



## Noch: 3.3 Leistung der Beherbergungsstätten nach Reisegebieten und Betriebsarten

Januar bis Juni 2024

Reisegebiet Betriebsart	Ankünfte				Übernachtungen	
	aller Gäste	Veränderung <sup>1)</sup>	ausländischer Gäste	Veränderung <sup>1)</sup>	aller Gäste	Veränderung <sup>1)</sup>
<b>Bergisches Land</b>	<b>275 519</b>	<b>+1,1</b>	<b>34 261</b>	<b>+9,7</b>	<b>726 045</b>	<b>–</b>
Hotels	122 479	–1,9	22 661	+7,3	207 811	–1,8
Gasthöfe	1 667	+0,5	233	–2,9	3 484	+9,8
Pensionen	2 843	–3,9	639	–2,4	9 888	+9,8
Hotels garnis	27 935	+4,3	5 996	–2,1	61 323	–0,6
Erholungs-, Ferien-, Schulungsheime	73 416	+6,0	4 145	+55,2	139 939	–7,2
Ferienhäuser, -wohnungen, -zentren	.	.	.	.	.	.
Hütten, Jugendherbergen u. Ä.	27 912	+0,8	101	–6,5	56 475	–4,4
Vorsorge- und Reha-Kliniken	8 365	+6,0	23	+27,8	212 364	+6,2
Campingplätze	.	.	.	.	.	.
<b>Bonn und Rhein-Sieg-Kreis</b>	<b>691 910</b>	<b>+2,4</b>	<b>111 232</b>	<b>+8,0</b>	<b>1 404 673</b>	<b>+1,4</b>
Hotels	376 268	+4,6	66 923	+11,7	682 194	+2,9
Gasthöfe	.	.	.	.	.	.
Pensionen	.	.	.	.	.	.
Hotels garnis	191 618	+0,4	36 368	+3,3	376 983	+1,7
Erholungs-, Ferien-, Schulungsheime	80 327	+2,0	3 225	+2,1	192 076	–0,1
Ferienhäuser, -wohnungen, -zentren	.	.	.	.	.	.
Hütten, Jugendherbergen u. Ä.	.	.	.	.	.	.
Vorsorge- und Reha-Kliniken	1 380	–0,6	–	–	45 611	–1,3
Campingplätze	.	.	.	.	.	.
<b>Köln und Rhein-Erft-Kreis</b>	<b>2 233 252</b>	<b>+7,4</b>	<b>706 681</b>	<b>+17,9</b>	<b>4 082 127</b>	<b>+6,3</b>
Hotels	1 377 325	+8,9	455 600	+14,3	2 286 051	+9,4
Gasthöfe	.	.	.	.	.	.
Pensionen	.	.	.	.	.	.
Hotels garnis	726 335	+5,2	219 591	+27,1	1 219 442	+5,6
Erholungs-, Ferien-, Schulungsheime	11 609	+8,7	117	–2,5	226 090	–6,9
Ferienhäuser, -wohnungen, -zentren	.	.	.	.	.	.
Hütten, Jugendherbergen u. Ä.	.	.	.	.	.	.
Vorsorge- und Reha-Kliniken	.	.	.	.	.	.
Campingplätze	.	.	.	.	.	.
<b>Düsseldorf und Kreis Mettmann</b>	<b>1 811 585</b>	<b>+9,0</b>	<b>607 205</b>	<b>+18,2</b>	<b>3 116 988</b>	<b>+4,9</b>
Hotels	1 280 005	+10,1	445 492	+18,8	2 110 831	+6,9
Gasthöfe	1 037	+7,3	121	+101,7	4 799	+45,3
Pensionen	1 826	+30,0	603	–3,2	2 848	–6,4
Hotels garnis	482 618	+6,1	151 786	+15,5	891 987	+1,8
Erholungs-, Ferien-, Schulungsheime	.	.	.	.	.	.
Ferienhäuser, -wohnungen, -zentren	.	.	.	.	.	.
Hütten, Jugendherbergen u. Ä.	.	.	.	.	.	.
Vorsorge- und Reha-Kliniken	–	–	–	–	–	–
Campingplätze	3 085	–29,0	497	–0,6	9 677	–56,5
<b>Ruhrgebiet</b>	<b>1 888 780</b>	<b>+6,2</b>	<b>369 765</b>	<b>+25,3</b>	<b>3 685 339</b>	<b>+4,7</b>
Hotels	1 085 944	+5,5	226 284	+20,2	1 796 397	+4,3
Gasthöfe	9 009	–3,8	795	+10,9	16 203	–7,4
Pensionen	6 403	–1,9	850	+10,5	18 478	–17,1
Hotels garnis	582 161	+7,8	128 123	+31,6	980 440	+4,9
Erholungs-, Ferien-, Schulungsheime	86 615	+4,4	771	+35,3	291 312	+1,3
Ferienhäuser, -wohnungen, -zentren	14 813	+74,4	4 296	+107,1	80 573	+68,2
Hütten, Jugendherbergen u. Ä.	55 968	–10,8	3 872	+7,0	136 512	–5,9
Vorsorge- und Reha-Kliniken	9 108	–5,9	–	–100,0	284 413	+1,2
Campingplätze	38 759	+35,1	4 774	+164,8	81 011	+28,9
<b>Bergisches Städtedreieck</b>	<b>171 095</b>	<b>–4,8</b>	<b>33 413</b>	<b>+21,2</b>	<b>401 901</b>	<b>–3,1</b>
Hotels	103 685	–5,0	23 921	+29,7	179 683	–4,5
Gasthöfe	–	–	–	–	–	–
Pensionen	–	–	–	–	–	–
Hotels garnis	46 449	–4,7	9 006	+2,4	87 806	–8,6
Erholungs-, Ferien-, Schulungsheime	16 383	–10,1	157	–24,9	74 248	–4,2
Ferienhäuser, -wohnungen, -zentren	.	.	.	.	.	.
Hütten, Jugendherbergen u. Ä.	1 157	+53,7	43	x	2 173	+54,3
Vorsorge- und Reha-Kliniken	.	.	.	.	.	.
Campingplätze	.	.	.	.	.	.
<b>Nordrhein-Westfalen</b>	<b>11 653 956</b>	<b>+4,1</b>	<b>2 574 703</b>	<b>+14,3</b>	<b>26 015 850</b>	<b>+1,7</b>
Hotels	6 681 086	+4,7	1 655 484	+13,2	11 584 291	+3,5
Gasthöfe	117 707	–7,6	14 072	–14,6	246 945	–8,5
Pensionen	132 438	+0,6	16 768	–1,2	424 788	–1,8
Hotels garnis	2 698 663	+6,0	667 676	+21,1	4 821 099	+4,0
Erholungs-, Ferien-, Schulungsheime	648 291	–0,5	17 079	+13,8	2 367 605	–5,0
Ferienhäuser, -wohnungen, -zentren	373 973	+4,2	105 901	+0,8	1 445 601	–0,9
Hütten, Jugendherbergen u. Ä.	458 661	+0,2	42 643	+10,7	986 772	–1,5
Vorsorge- und Reha-Kliniken	117 567	+1,6	137	+7,9	3 024 762	+2,1
Campingplätze	425 570	+0,2	54 943	+16,2	1 113 987	–0,5

Anmerkungen Seite 44

## Noch: 3.3 Leistung der Beherbergungsstätten nach Reisegebieten und Betriebsarten

Januar bis Juni 2024

Reisegebiet Betriebsart	Übernachtungen		Mittlere Aufenthaltsdauer <sup>2)</sup>		Mittlere Auslastung der angebotenen Betten <sup>3)</sup>
	ausländischer Gäste	Veränderung <sup>1)</sup>	aller Gäste	ausländischer Gäste	
<b>Bergisches Land</b>	<b>75 262</b>	<b>+10,7</b>	<b>2,6</b>	<b>2,2</b>	<b>39,8</b>
Hotels	42 098	+7,7	1,7	1,9	31,3
Gasthöfe	565	+4,6	2,1	2,4	28,3
Pensionen	3 677	+12,1	3,5	5,8	47,0
Hotels garnis	16 066	+6,5	2,2	2,7	36,9
Erholungs-, Ferien-, Schulungsheime	9 546	+30,9	1,9	2,3	31,7
Ferienhäuser, -wohnungen, -zentren	.	.	.	.	.
Hütten, Jugendherbergen u. Ä.	181	-29,8	2,0	1,8	31,4
Vorsorge- und Reha-Kliniken	1 879	+51,0	25,4	81,7	87,9
Campingplätze	.	.	.	.	.
<b>Bonn und Rhein-Sieg-Kreis</b>	<b>248 455</b>	<b>+2,7</b>	<b>2,0</b>	<b>2,2</b>	<b>40,8</b>
Hotels	141 574	+6,9	1,8	2,1	37,6
Gasthöfe	.	.	.	.	.
Pensionen	.	.	.	.	.
Hotels garnis	84 910	-1,9	2,0	2,3	45,5
Erholungs-, Ferien-, Schulungsheime	6 880	+6,1	2,4	2,1	41,5
Ferienhäuser, -wohnungen, -zentren	.	.	.	.	.
Hütten, Jugendherbergen u. Ä.	.	.	.	.	.
Vorsorge- und Reha-Kliniken	20	x	33,1	—	81,4
Campingplätze	.	.	.	.	.
<b>Köln und Rhein-Erft-Kreis</b>	<b>1 310 652</b>	<b>+16,7</b>	<b>1,8</b>	<b>1,9</b>	<b>48,4</b>
Hotels	805 419	+17,1	1,7	1,8	46,6
Gasthöfe	.	.	.	.	.
Pensionen	.	.	.	.	.
Hotels garnis	403 669	+22,2	1,7	1,8	47,5
Erholungs-, Ferien-, Schulungsheime	11 480	-45,6	19,5	98,1	62,5
Ferienhäuser, -wohnungen, -zentren	.	.	.	.	.
Hütten, Jugendherbergen u. Ä.	.	.	.	.	.
Vorsorge- und Reha-Kliniken	.	.	.	.	.
Campingplätze	.	.	.	.	.
<b>Düsseldorf und Kreis Mettmann</b>	<b>1 140 730</b>	<b>+12,5</b>	<b>1,7</b>	<b>1,9</b>	<b>39,5</b>
Hotels	792 590	+12,9	1,6	1,8	39,7
Gasthöfe	2 191	+117,8	4,6	18,1	31,7
Pensionen	1 211	-6,6	1,6	2,0	26,9
Hotels garnis	322 424	+11,8	1,8	2,1	39,5
Erholungs-, Ferien-, Schulungsheime	.	.	.	.	.
Ferienhäuser, -wohnungen, -zentren	.	.	.	.	.
Hütten, Jugendherbergen u. Ä.	.	.	.	.	.
Vorsorge- und Reha-Kliniken	—	—	—	—	—
Campingplätze	1 530	-40,1	3,1	3,1	.
<b>Ruhrgebiet</b>	<b>697 046</b>	<b>+21,2</b>	<b>2,0</b>	<b>1,9</b>	<b>40,4</b>
Hotels	399 213	+17,5	1,7	1,8	38,6
Gasthöfe	1 650	+19,4	1,8	2,1	26,3
Pensionen	5 399	-13,3	2,9	6,4	33,1
Hotels garnis	236 154	+21,3	1,7	1,8	38,8
Erholungs-, Ferien-, Schulungsheime	2 459	+25,9	3,4	3,2	37,7
Ferienhäuser, -wohnungen, -zentren	33 439	+72,0	5,4	7,8	52,3
Hütten, Jugendherbergen u. Ä.	9 643	+23,0	2,4	2,5	34,0
Vorsorge- und Reha-Kliniken	—	-100,0	31,2	—	92,6
Campingplätze	9 089	+163,6	2,1	1,9	.
<b>Bergisches Städtedreieck</b>	<b>65 266</b>	<b>+19,2</b>	<b>2,3</b>	<b>2,0</b>	<b>40,0</b>
Hotels	45 190	+30,1	1,7	1,9	38,2
Gasthöfe	—	—	—	—	—
Pensionen	—	—	—	—	—
Hotels garnis	18 636	-3,0	1,9	2,1	34,3
Erholungs-, Ferien-, Schulungsheime	369	-16,7	4,5	2,4	38,8
Ferienhäuser, -wohnungen, -zentren	.	.	.	.	.
Hütten, Jugendherbergen u. Ä.	184	x	1,9	4,3	11,8
Vorsorge- und Reha-Kliniken	.	.	.	.	.
Campingplätze	.	.	.	.	.
<b>Nordrhein-Westfalen</b>	<b>5 285 068</b>	<b>+10,0</b>	<b>2,2</b>	<b>2,1</b>	<b>41,6</b>
Hotels	3 089 753	+11,1	1,7	1,9	38,8
Gasthöfe	39 360	-10,1	2,1	2,8	24,0
Pensionen	81 546	-1,8	3,2	4,9	35,0
Hotels garnis	1 317 601	+15,0	1,8	2,0	40,8
Erholungs-, Ferien-, Schulungsheime	50 214	-14,1	3,7	2,9	39,8
Ferienhäuser, -wohnungen, -zentren	480 389	-2,5	3,9	4,5	41,0
Hütten, Jugendherbergen u. Ä.	91 206	+9,9	2,2	2,1	32,7
Vorsorge- und Reha-Kliniken	6 622	-14,8	25,7	48,3	86,9
Campingplätze	128 377	+16,6	2,6	2,3	.

Anmerkungen Seite 44

## 3.4 Leistung der Beherbergungsstätten nach Reisegebieten und Herkunftsländern

Januar bis Juni 2024

Reisegebiet Herkunftsland (ständiger Wohnsitz)	Ankünfte		Übernachtungen			Mittlere Aufenthalts- dauer <sup>3)</sup>
	aller Gäste	Verän- derung <sup>1)</sup>	aller Gäste	Verän- derung <sup>1)</sup>	Anteil <sup>2)</sup>	
<b>Eifel und Region Aachen</b>	<b>629 246</b>	<b>+6,0</b>	<b>1 460 153</b>	<b>+2,4</b>	<b>100</b>	<b>2,3</b>
<b>Bundesrepublik Deutschland</b>	<b>468 397</b>	<b>+4,7</b>	<b>1 133 028</b>	<b>+1,5</b>	<b>77,6</b>	<b>2,4</b>
<b>Ausland</b>	<b>160 849</b>	<b>+10,1</b>	<b>327 125</b>	<b>+5,5</b>	<b>22,4</b>	<b>2,0</b>
<b>Europa</b>	<b>133 901</b>	<b>+8,4</b>	<b>281 077</b>	<b>+4,7</b>	<b>85,9</b>	<b>2,1</b>
EU-Länder	125 122	+9,4	263 924	+4,9	80,7	2,1
Belgien	26 361	+7,6	51 309	+6,0	15,7	1,9
Bulgarien	572	+58,4	894	+27,0	0,3	1,6
Dänemark	1 469	+20,2	2 303	+23,8	0,7	1,6
Estland	134	-18,8	348	-11,5	0,1	2,6
Finnland	703	+13,4	1 133	+2,8	0,3	1,6
Frankreich	10 509	+21,5	16 789	+23,1	5,1	1,6
Griechenland	579	-3,8	1 254	-27,1	0,4	2,2
Republik Irland	792	+5,0	1 325	+10,0	0,4	1,7
Italien	3 040	-1,6	5 303	-7,9	1,6	1,7
Kroatien	288	-33,8	496	-63,6	0,2	1,7
Lettland	134	-13,0	238	-29,4	0,1	1,8
Litauen	646	+117,5	1 194	-3,2	0,4	1,8
Luxemburg	2 151	+4,9	3 832	+10,2	1,2	1,8
Malta	39	+5,4	72	+1,4	–	1,8
Niederlande	51 002	+2,8	128 369	+0,7	39,2	2,5
Österreich	3 167	+21,2	6 107	+20,5	1,9	1,9
Polen	3 897	+28,7	7 730	+22,1	2,4	2,0
Portugal	929	+20,3	2 154	+30,5	0,7	2,3
Rumänien	1 624	+20,3	2 878	+9,0	0,9	1,8
Schweden	1 280	-9,2	2 010	-9,4	0,6	1,6
Slowakische Republik	528	+30,7	888	-16,5	0,3	1,7
Slowenien	342	+107,3	640	+83,9	0,2	1,9
Spanien	2 960	+13,4	5 071	+11,4	1,6	1,7
Tschechische Republik	1 193	-6,8	1 960	-22,2	0,6	1,6
Ungarn	1 152	+71,4	1 972	-24,3	0,6	1,7
Vereinigtes Königreich	9 508	+27,5	17 405	+29,0	5,3	1,8
Zypern	123	+43,0	250	+0,8	0,1	2,0
Island	29	-9,4	61	-29,1	–	2,1
Norwegen	369	-34,2	573	-31,8	0,2	1,6
Russland	247	-31,0	490	-41,7	0,1	2,0
Schweiz	4 167	-0,1	7 975	+5,6	2,4	1,9
Türkei	1 499	+45,1	3 449	+61,2	1,1	2,3
Ukraine	581	-27,4	1 088	-30,6	0,3	1,9
sonstige europäische Länder	1 887	-13,4	3 517	-7,3	1,1	1,9
<b>Afrika</b>	<b>689</b>	<b>-3,8</b>	<b>1 531</b>	<b>+4,9</b>	<b>0,5</b>	<b>2,2</b>
Republik Südafrika	201	+41,5	687	+108,2	0,2	3,4
sonstige afrikanische Länder	488	-15,0	844	-25,3	0,3	1,7
<b>Asien</b>	<b>8 016</b>	<b>+16,4</b>	<b>13 715</b>	<b>+6,5</b>	<b>4,2</b>	<b>1,7</b>
Arabische Golfstaaten	1 455	-12,1	2 769	-12,8	0,8	1,9
Volksrepublik China und Hongkong	1 982	+46,9	3 111	+51,6	1,0	1,6
Indien	519	-15,7	1 081	-21,7	0,3	2,1
Israel	204	-17,4	446	-30,1	0,1	2,2
Japan	705	-16,4	1 227	-16,7	0,4	1,7
Südkorea	719	+19,4	1 026	+18,8	0,3	1,4
Taiwan	668	+199,6	829	+124,7	0,3	1,2
sonstige asiatische Länder	1 764	+30,8	3 226	+10,4	1,0	1,8
<b>Amerika</b>	<b>8 090</b>	<b>-4,4</b>	<b>13 854</b>	<b>-5,3</b>	<b>4,2</b>	<b>1,7</b>
Kanada	931	+79,0	1 488	+54,2	0,5	1,6
USA	5 673	-10,2	9 587	-9,6	2,9	1,7
sonstige nordamerikanische Länder	15	-57,1	35	-39,7	–	2,3
Mittelamerika und Karibik	337	+3,4	637	-8,7	0,2	1,9
Brasilien	609	-18,5	1 155	-8,3	0,4	1,9
sonstige südamerikanische Länder	525	+1,2	952	-8,4	0,3	1,8
<b>Australien</b>	<b>529</b>	<b>-16,8</b>	<b>979</b>	<b>-37,7</b>	<b>0,3</b>	<b>1,9</b>
<b>Neuseeland und Ozeanien</b>	<b>145</b>	<b>-6,5</b>	<b>214</b>	<b>-24,9</b>	<b>0,1</b>	<b>1,5</b>
<b>Ohne Angabe</b>	<b>9 479</b>	<b>+66,1</b>	<b>15 755</b>	<b>+44,4</b>	<b>4,8</b>	<b>1,7</b>

1) Veränderung gegenüber dem Vorjahreszeitraum in % – 2) Bei Übernachtungen von Gästen aus der Bundesrepublik Deutschland und dem Ausland: Anteil an allen Übernachtungen im Bundesgebiet; sonst: Anteil an allen Übernachtungen am Ausland zusammen. – 3) mittlere Aufenthaltsdauer in Tagen = Übernachtungen / Ankünfte

## Noch: 3.4 Leistung der Beherbergungsstätten nach Reisegebieten und Herkunftsländern

Januar bis Juni 2024

Reisegebiet Herkunftsland (ständiger Wohnsitz)	Ankünfte		Übernachtungen			Mittlere Aufenthalts- dauer <sup>3)</sup>
	aller Gäste	Verän- derung <sup>1)</sup>	aller Gäste	Verän- derung <sup>1)</sup>	Anteil <sup>2)</sup>	
<b>Niederrhein</b>	<b>974 440</b>	<b>-3,0</b>	<b>2 182 775</b>	<b>-2,5</b>	<b>100</b>	<b>2,2</b>
<b>Bundesrepublik Deutschland</b>	<b>808 674</b>	<b>-3,7</b>	<b>1 837 536</b>	<b>-2,4</b>	<b>84,2</b>	<b>2,3</b>
<b>Ausland</b>	<b>165 766</b>	<b>+0,8</b>	<b>345 239</b>	<b>-3,3</b>	<b>15,8</b>	<b>2,1</b>
<b>Europa</b>	<b>133 725</b>	<b>-4,4</b>	<b>273 914</b>	<b>-8,8</b>	<b>79,3</b>	<b>2,0</b>
EU-Länder	119 251	-4,8	243 268	-9,4	70,5	2,0
Belgien	11 053	+5,4	19 154	+8,9	5,5	1,7
Bulgarien	913	+6,0	2 014	-4,1	0,6	2,2
Dänemark	2 635	+3,3	5 194	+3,8	1,5	2,0
Estland	213	+27,5	418	+34,8	0,1	2,0
Finnland	826	-30,3	1 552	-39,6	0,4	1,9
Frankreich	8 458	+1,4	15 530	+2,1	4,5	1,8
Griechenland	737	-6,8	1 520	-27,5	0,4	2,1
Republik Irland	974	+33,8	2 535	+54,8	0,7	2,6
Italien	5 477	-28,3	13 754	-19,2	4,0	2,5
Kroatien	618	-28,7	3 247	-52,6	0,9	5,3
Lettland	219	-18,0	560	-47,0	0,2	2,6
Litauen	454	-18,3	990	-53,2	0,3	2,2
Luxemburg	1 495	+5,5	2 406	-10,5	0,7	1,6
Malta	80	-8,0	141	-19,9	-	1,8
Niederlande	46 969	-12,6	79 131	-15,0	22,9	1,7
Österreich	5 809	+11,8	13 491	+17,8	3,9	2,3
Polen	8 425	+11,8	27 841	-16,4	8,1	3,3
Portugal	1 142	+47,7	2 140	+9,8	0,6	1,9
Rumänien	2 032	+10,2	7 219	+5,3	2,1	3,6
Schweden	1 293	-22,1	2 208	-31,3	0,6	1,7
Slowakische Republik	729	+13,0	2 624	-0,5	0,8	3,6
Slowenien	507	-10,6	1 435	-51,7	0,4	2,8
Spanien	3 321	-21,4	7 541	-26,8	2,2	2,3
Tschechische Republik	1 869	-10,4	4 092	-20,8	1,2	2,2
Ungarn	975	+0,4	2 281	-28,6	0,7	2,3
Vereinigtes Königreich	11 973	+20,7	24 101	+36,7	7,0	2,0
Zypern	55	-60,4	149	-68,2	-	2,7
Island	50	-36,7	118	-52,8	-	2,4
Norwegen	757	-1,4	1 407	+5,7	0,4	1,9
Russland	236	-37,2	686	-57,3	0,2	2,9
Schweiz	5 728	-7,6	11 351	-2,0	3,3	2,0
Türkei	3 127	-1,6	7 654	-0,6	2,2	2,4
Ukraine	901	-15,8	2 138	-13,9	0,6	2,4
sonstige europäische Länder	3 675	+26,7	7 292	+10,2	2,1	2,0
<b>Afrika</b>	<b>884</b>	<b>+7,8</b>	<b>2 190</b>	<b>+26,4</b>	<b>0,6</b>	<b>2,5</b>
Republik Südafrika	160	-14,0	362	-7,7	0,1	2,3
sonstige afrikanische Länder	724	+14,2	1 828	+36,4	0,5	2,5
<b>Asien</b>	<b>8 293</b>	<b>+28,1</b>	<b>23 250</b>	<b>+12,8</b>	<b>6,7</b>	<b>2,8</b>
Arabische Golfstaaten	586	-20,5	3 647	-35,4	1,1	6,2
Volksrepublik China und Hongkong	3 590	+67,7	8 344	+43,9	2,4	2,3
Indien	969	+12,5	4 283	+48,4	1,2	4,4
Israel	322	-3,6	688	-15,3	0,2	2,1
Japan	737	+25,8	1 666	+23,3	0,5	2,3
Südkorea	253	-28,5	667	-7,4	0,2	2,6
Taiwan	167	-5,1	327	-4,9	0,1	2,0
sonstige asiatische Länder	1 669	+30,1	3 628	+18,5	1,1	2,2
<b>Amerika</b>	<b>6 160</b>	<b>-9,3</b>	<b>13 896</b>	<b>-4,6</b>	<b>4,0</b>	<b>2,3</b>
Kanada	502	-7,7	1 133	-25,9	0,3	2,3
USA	4 378	-9,3	10 064	+3,6	2,9	2,3
sonstige nordamerikanische Länder	38	-11,6	86	-19,6	-	2,3
Mittelamerika und Karibik	294	-9,0	554	-26,4	0,2	1,9
Brasilien	370	-43,3	838	-47,0	0,2	2,3
sonstige südamerikanische Länder	578	+44,5	1 221	+38,4	0,4	2,1
<b>Australien</b>	<b>448</b>	<b>+14,6</b>	<b>981</b>	<b>+33,8</b>	<b>0,3</b>	<b>2,2</b>
<b>Neuseeland und Ozeanien</b>	<b>76</b>	<b>-6,2</b>	<b>138</b>	<b>-8,0</b>	<b>-</b>	<b>1,8</b>
<b>Ohne Angabe</b>	<b>16 180</b>	<b>+61,0</b>	<b>30 870</b>	<b>+61,5</b>	<b>8,9</b>	<b>1,9</b>

Anmerkungen Seite 66

## Noch: 3.4 Leistung der Beherbergungsstätten nach Reisegebieten und Herkunftsländern

Januar bis Juni 2024

Reisegebiet Herkunftsland (ständiger Wohnsitz)	Ankünfte		Übernachtungen			Mittlere Aufenthalts- dauer <sup>3)</sup>
	aller Gäste	Verän- derung <sup>1)</sup>	aller Gäste	Verän- derung <sup>1)</sup>	Anteil <sup>2)</sup>	
<b>Münsterland</b>	<b>881 774</b>	<b>+3,0</b>	<b>2 219 360</b>	<b>-0,9</b>	<b>100</b>	<b>2,5</b>
<b>Bundesrepublik Deutschland</b>	<b>776 438</b>	<b>+2,1</b>	<b>1 976 062</b>	<b>-1,9</b>	<b>89,0</b>	<b>2,5</b>
<b>Ausland</b>	<b>105 336</b>	<b>+10,4</b>	<b>243 298</b>	<b>+8,3</b>	<b>11,0</b>	<b>2,3</b>
<b>Europa</b>	<b>79 943</b>	<b>+11,9</b>	<b>193 241</b>	<b>+8,7</b>	<b>79,4</b>	<b>2,4</b>
EU-Länder	71 268	+11,9	169 941	+6,7	69,8	2,4
Belgien	4 402	+22,7	7 855	+34,2	3,2	1,8
Bulgarien	329	-23,8	1 729	+0,2	0,7	5,3
Dänemark	3 340	-2,5	5 139	-7,2	2,1	1,5
Estland	118	-7,8	272	+5,4	0,1	2,3
Finnland	582	+11,9	1 149	+37,3	0,5	2,0
Frankreich	3 502	-4,1	6 703	-0,9	2,8	1,9
Griechenland	320	+47,5	844	+63,2	0,3	2,6
Republik Irland	302	+18,9	584	+1,4	0,2	1,9
Italien	2 096	+6,3	5 510	+5,0	2,3	2,6
Kroatien	391	-3,0	2 708	-3,0	1,1	6,9
Lettland	235	+11,4	405	-36,3	0,2	1,7
Litauen	470	-60,9	1 753	-50,2	0,7	3,7
Luxemburg	840	+10,8	1 370	+11,5	0,6	1,6
Malta	17	-	32	-68,0	-	1,9
Niederlande	34 162	+28,4	71 416	+34,4	29,4	2,1
Österreich	2 845	+2,1	6 600	+3,9	2,7	2,3
Polen	4 745	-8,8	23 437	-24,0	9,6	4,9
Portugal	507	-0,6	1 484	-35,4	0,6	2,9
Rumänien	1 349	-9,0	8 051	+33,3	3,3	6,0
Schweden	2 410	-8,1	3 375	-7,8	1,4	1,4
Slowakische Republik	399	+4,7	2 202	-50,6	0,9	5,5
Slowenien	248	-29,3	1 102	-38,5	0,5	4,4
Spanien	1 647	+11,9	3 966	+4,4	1,6	2,4
Tschechische Republik	1 191	+7,2	2 915	+3,3	1,2	2,4
Ungarn	388	+10,9	823	-22,7	0,3	2,1
Vereinigtes Königreich	4 400	+10,7	8 447	+15,3	3,5	1,9
Zypern	33	+10,0	70	-47,4	-	2,1
Island	87	+163,6	172	+102,4	0,1	2,0
Norwegen	971	+0,1	1 482	-2,1	0,6	1,5
Russland	194	-18,1	2 304	+80,0	0,9	11,9
Schweiz	3 828	+4,1	7 719	+3,9	3,2	2,0
Türkei	718	+19,5	3 009	+85,5	1,2	4,2
Ukraine	529	+9,1	1 273	+6,7	0,5	2,4
sonstige europäische Länder	2 348	+34,2	7 341	+36,0	3,0	3,1
<b>Afrika</b>	<b>351</b>	<b>+35,5</b>	<b>815</b>	<b>+24,4</b>	<b>0,3</b>	<b>2,3</b>
Republik Südafrika	91	+37,9	205	+10,2	0,1	2,3
sonstige afrikanische Länder	260	+34,7	610	+30,1	0,3	2,3
<b>Asien</b>	<b>3 064</b>	<b>+28,5</b>	<b>8 161</b>	<b>+29,6</b>	<b>3,4</b>	<b>2,7</b>
Arabische Golfstaaten	205	+6,2	527	-1,9	0,2	2,6
Volksrepublik China und Hongkong	867	+61,5	1 971	+64,8	0,8	2,3
Indien	287	+32,9	1 216	+63,2	0,5	4,2
Israel	163	+2,5	377	-12,3	0,2	2,3
Japan	303	-12,7	881	+11,4	0,4	2,9
Südkorea	228	+20,6	641	+9,8	0,3	2,8
Taiwan	121	+22,2	240	+39,5	0,1	2,0
sonstige asiatische Länder	890	+38,2	2 308	+25,3	0,9	2,6
<b>Amerika</b>	<b>4 475</b>	<b>+25,9</b>	<b>12 355</b>	<b>+24,1</b>	<b>5,1</b>	<b>2,8</b>
Kanada	396	+22,6	984	+14,2	0,4	2,5
USA	3 356	+29,0	9 550	+37,6	3,9	2,8
sonstige nordamerikanische Länder	23	-8,0	34	-54,1	-	1,5
Mittelamerika und Karibik	187	+5,6	578	+37,6	0,2	3,1
Brasilien	280	+32,7	722	-24,6	0,3	2,6
sonstige südamerikanische Länder	233	+7,9	487	-30,6	0,2	2,1
<b>Australien</b>	<b>310</b>	<b>-18,8</b>	<b>758</b>	<b>-13,0</b>	<b>0,3</b>	<b>2,4</b>
<b>Neuseeland und Ozeanien</b>	<b>82</b>	<b>+24,2</b>	<b>158</b>	<b>+25,4</b>	<b>0,1</b>	<b>1,9</b>
<b>Ohne Angabe</b>	<b>17 111</b>	<b>-1,3</b>	<b>27 810</b>	<b>-4,0</b>	<b>11,4</b>	<b>1,6</b>

## Noch: 3.4 Leistung der Beherbergungsstätten nach Reisegebieten und Herkunftsländern

Januar bis Juni 2024

Reisegebiet Herkunftsland (ständiger Wohnsitz)	Ankünfte		Übernachtungen			Mittlere Aufenthalts- dauer <sup>3)</sup>
	aller Gäste	Verän- derung <sup>1)</sup>	aller Gäste	Verän- derung <sup>1)</sup>	Anteil <sup>2)</sup>	
<b>Teutoburger Wald</b>	<b>961 069</b>	<b>-0,1</b>	<b>3 235 410</b>	<b>-0,4</b>	<b>100</b>	<b>3,4</b>
<b>Bundesrepublik Deutschland</b>	<b>873 989</b>	<b>-0,8</b>	<b>3 007 437</b>	<b>-0,9</b>	<b>93,0</b>	<b>3,4</b>
<b>Ausland</b>	<b>87 080</b>	<b>+7,4</b>	<b>227 973</b>	<b>+7,2</b>	<b>7,0</b>	<b>2,6</b>
<b>Europa</b>	<b>73 420</b>	<b>+7,3</b>	<b>193 260</b>	<b>+8,0</b>	<b>84,8</b>	<b>2,6</b>
EU-Länder	63 687	+6,2	167 355	+5,8	73,4	2,6
Belgien	3 587	-0,7	6 517	+9,5	2,9	1,8
Bulgarien	328	+23,3	1 039	-29,1	0,5	3,2
Dänemark	2 933	-2,3	5 325	-10,0	2,3	1,8
Estland	178	-11,4	281	-25,9	0,1	1,6
Finnland	632	+17,5	1 241	+21,7	0,5	2,0
Frankreich	4 131	+8,6	9 315	+28,4	4,1	2,3
Griechenland	298	+1,7	830	+0,1	0,4	2,8
Republik Irland	386	+1,6	755	-0,1	0,3	2,0
Italien	2 885	+6,3	6 456	-11,9	2,8	2,2
Kroatien	396	+22,6	1 762	+60,2	0,8	4,4
Lettland	310	-2,8	1 145	-4,1	0,5	3,7
Litauen	482	+0,8	5 631	-2,7	2,5	11,7
Luxemburg	526	+5,8	948	+1,7	0,4	1,8
Malta	44	+83,3	97	+40,6	-	2,2
Niederlande	20 784	+6,6	44 437	+3,2	19,5	2,1
Österreich	4 076	+6,7	9 160	+14,3	4,0	2,2
Polen	8 052	+12,3	31 464	-1,2	13,8	3,9
Portugal	553	+20,5	2 418	+123,9	1,1	4,4
Rumänien	1 176	+28,2	5 441	+57,5	2,4	4,6
Schweden	1 646	+20,9	3 121	+26,4	1,4	1,9
Slowakische Republik	629	+7,7	5 052	+82,3	2,2	8,0
Slowenien	371	-24,4	1 936	-7,5	0,8	5,2
Spanien	1 891	-3,5	4 924	+6,1	2,2	2,6
Tschechische Republik	1 581	-18,4	4 486	-34,5	2,0	2,8
Ungarn	582	-1,0	1 971	+17,9	0,9	3,4
Vereinigtes Königreich	5 176	+10,5	11 509	+13,6	5,0	2,2
Zypern	54	+31,7	94	+2,2	-	1,7
Island	57	-1,7	87	-35,6	-	1,5
Norwegen	1 035	+78,1	4 851	+365,5	2,1	4,7
Russland	233	-0,9	575	-17,9	0,3	2,5
Schweiz	3 784	-0,8	7 477	-5,6	3,3	2,0
Türkei	1 146	+25,7	2 979	-8,1	1,3	2,6
Ukraine	758	+11,1	2 113	+49,0	0,9	2,8
sonstige europäische Länder	2 720	+24,4	7 823	+24,5	3,4	2,9
<b>Afrika</b>	<b>536</b>	<b>+2,7</b>	<b>2 814</b>	<b>+13,7</b>	<b>1,2</b>	<b>5,3</b>
Republik Südafrika	87	-2,2	249	-15,0	0,1	2,9
sonstige afrikanische Länder	449	+3,7	2 565	+17,6	1,1	5,7
<b>Asien</b>	<b>4 316</b>	<b>+14,0</b>	<b>12 459</b>	<b>+9,2</b>	<b>5,5</b>	<b>2,9</b>
Arabische Golfstaaten	212	-21,5	487	-16,8	0,2	2,3
Volksrepublik China und Hongkong	1 713	+34,7	3 517	+3,0	1,5	2,1
Indien	414	+11,0	1 177	-9,3	0,5	2,8
Israel	171	-9,5	405	-23,7	0,2	2,4
Japan	553	+47,9	1 157	+0,6	0,5	2,1
Südkorea	247	+14,4	878	+20,6	0,4	3,6
Taiwan	84	-46,2	180	-43,6	0,1	2,1
sonstige asiatische Länder	922	-1,5	4 658	+37,6	2,0	5,1
<b>Amerika</b>	<b>3 853</b>	<b>-11,9</b>	<b>10 601</b>	<b>-11,1</b>	<b>4,7</b>	<b>2,8</b>
Kanada	321	-41,1	812	-41,9	0,4	2,5
USA	2 677	+0,1	6 856	-5,5	3,0	2,6
sonstige nordamerikanische Länder	27	-59,1	56	-82,8	-	2,1
Mittelamerika und Karibik	281	-41,8	820	-23,6	0,4	2,9
Brasilien	215	-24,3	1 046	+53,6	0,5	4,9
sonstige südamerikanische Länder	332	+3,8	1 011	-15,0	0,4	3,0
<b>Australien</b>	<b>316</b>	<b>+2,9</b>	<b>818</b>	<b>-18,0</b>	<b>0,4</b>	<b>2,6</b>
<b>Neuseeland und Ozeanien</b>	<b>128</b>	<b>+14,3</b>	<b>225</b>	<b>-33,0</b>	<b>0,1</b>	<b>1,8</b>
<b>Ohne Angabe</b>	<b>4 511</b>	<b>+27,4</b>	<b>7 796</b>	<b>+19,3</b>	<b>3,4</b>	<b>1,7</b>

Anmerkungen Seite 66

## Noch: 3.4 Leistung der Beherbergungsstätten nach Reisegebieten und Herkunftsländern

Januar bis Juni 2024

Reisegebiet Herkunftsland (ständiger Wohnsitz)	Ankünfte		Übernachtungen			Mittlere Aufenthalts- dauer <sup>3)</sup>
	aller Gäste	Verän- derung <sup>1)</sup>	aller Gäste	Verän- derung <sup>1)</sup>	Anteil <sup>2)</sup>	
<b>Sauerland</b>	<b>1 024 664</b>	<b>+1,0</b>	<b>3 141 783</b>	<b>-1,6</b>	<b>100</b>	<b>3,1</b>
<b>Bundesrepublik Deutschland</b>	<b>850 684</b>	<b>+1,7</b>	<b>2 580 746</b>	<b>-1,0</b>	<b>82,1</b>	<b>3,0</b>
<b>Ausland</b>	<b>173 980</b>	<b>-2,5</b>	<b>561 037</b>	<b>-4,2</b>	<b>17,9</b>	<b>3,2</b>
<b>Europa</b>	<b>164 754</b>	<b>-3,4</b>	<b>539 328</b>	<b>-4,5</b>	<b>96,1</b>	<b>3,3</b>
EU-Länder	160 129	-3,3	527 489	-4,4	94,0	3,3
Belgien	16 040	+0,7	51 709	-1,5	9,2	3,2
Bulgarien	232	+29,6	1 824	+133,0	0,3	7,9
Dänemark	3 775	-8,9	12 753	-16,3	2,3	3,4
Estland	46	-4,2	124	+39,3	-	2,7
Finnland	225	+3,2	397	-4,8	0,1	1,8
Frankreich	3 374	+33,4	7 412	+38,2	1,3	2,2
Griechenland	134	+16,5	468	+117,7	0,1	3,5
Republik Irland	163	-39,4	378	-71,5	0,1	2,3
Italien	1 805	+5,1	4 752	+14,4	0,8	2,6
Kroatien	158	+35,0	610	-14,9	0,1	3,9
Lettland	122	-18,7	541	-22,2	0,1	4,4
Litauen	165	-24,3	2 816	+15,0	0,5	17,1
Luxemburg	455	+3,9	1 086	-1,6	0,2	2,4
Malta	25	+108,3	53	+71,0	-	2,1
Niederlande	119 619	-4,7	400 601	-4,0	71,4	3,3
Österreich	2 728	-12,8	6 394	-42,6	1,1	2,3
Polen	3 341	+6,1	11 059	-8,0	2,0	3,3
Portugal	289	-26,8	994	+7,2	0,2	3,4
Rumänien	503	-33,0	2 541	-45,5	0,5	5,1
Schweden	713	+10,5	1 419	+23,7	0,3	2,0
Slowakische Republik	359	+13,6	1 960	+24,0	0,3	5,5
Slowenien	209	-16,1	1 906	+94,9	0,3	9,1
Spanien	1 022	+9,2	2 611	-27,0	0,5	2,6
Tschechische Republik	1 263	+1,8	3 794	-21,0	0,7	3,0
Ungarn	482	-8,2	1 547	-5,2	0,3	3,2
Vereinigtes Königreich	2 877	+7,4	7 727	+5,9	1,4	2,7
Zypern	5	-28,6	13	+18,2	-	2,6
Island	34	x	83	x	-	2,4
Norwegen	322	-22,6	620	-31,1	0,1	1,9
Russland	112	+100,0	338	+275,6	0,1	3,0
Schweiz	2 465	-8,1	6 118	-14,0	1,1	2,5
Türkei	413	+28,7	1 461	+49,4	0,3	3,5
Ukraine	265	-9,6	648	+14,9	0,1	2,4
sonstige europäische Länder	1 014	-12,3	2 571	-22,0	0,5	2,5
<b>Afrika</b>	<b>123</b>	<b>-0,8</b>	<b>321</b>	<b>-40,9</b>	<b>0,1</b>	<b>2,6</b>
Republik Südafrika	26	-45,8	70	-54,2	-	2,7
sonstige afrikanische Länder	97	+27,6	251	-35,6	-	2,6
<b>Asien</b>	<b>1 834</b>	<b>-0,5</b>	<b>5 385</b>	<b>-2,9</b>	<b>1,0</b>	<b>2,9</b>
Arabische Golfstaaten	119	+15,5	422	+44,0	0,1	3,5
Volksrepublik China und Hongkong	714	-6,2	1 852	-11,5	0,3	2,6
Indien	175	+5,4	575	-20,2	0,1	3,3
Israel	107	+72,6	263	+57,5	-	2,5
Japan	156	-24,3	366	-17,0	0,1	2,3
Südkorea	50	-37,5	174	-29,0	-	3,5
Taiwan	131	+42,4	493	+163,6	0,1	3,8
sonstige asiatische Länder	382	+2,4	1 240	-11,2	0,2	3,2
<b>Amerika</b>	<b>1 932</b>	<b>-9,0</b>	<b>5 615</b>	<b>-25,2</b>	<b>1,0</b>	<b>2,9</b>
Kanada	194	-21,1	773	-23,7	0,1	4,0
USA	1 325	-0,1	3 597	-3,2	0,6	2,7
sonstige nordamerikanische Länder	17	+41,7	45	-13,5	-	2,6
Mittelamerika und Karibik	138	-30,3	612	-52,8	0,1	4,4
Brasilien	121	-20,4	298	-65,2	0,1	2,5
sonstige südamerikanische Länder	137	-27,5	290	-49,7	0,1	2,1
<b>Australien</b>	<b>179</b>	<b>+36,6</b>	<b>457</b>	<b>+11,5</b>	<b>0,1</b>	<b>2,6</b>
<b>Neuseeland und Ozeanien</b>	<b>27</b>	<b>-46,0</b>	<b>65</b>	<b>-36,3</b>	<b>-</b>	<b>2,4</b>
<b>Ohne Angabe</b>	<b>5 131</b>	<b>+45,5</b>	<b>9 866</b>	<b>+51,4</b>	<b>1,8</b>	<b>1,9</b>

## Noch: 3.4 Leistung der Beherbergungsstätten nach Reisegebieten und Herkunftsländern

Januar bis Juni 2024

Reisegebiet Herkunftsland (ständiger Wohnsitz)	Ankünfte		Übernachtungen			Mittlere Aufenthalts- dauer <sup>3)</sup>
	aller Gäste	Verän- derung <sup>1)</sup>	aller Gäste	Verän- derung <sup>1)</sup>	Anteil <sup>2)</sup>	
<b>Siegerland-Wittgenstein</b>	<b>110 622</b>	<b>-0,5</b>	<b>359 296</b>	<b>-2,4</b>	<b>100</b>	<b>3,2</b>
<b>Bundesrepublik Deutschland</b>	<b>91 487</b>	<b>-2,6</b>	<b>316 311</b>	<b>-3,5</b>	<b>88,0</b>	<b>3,5</b>
<b>Ausland</b>	<b>19 135</b>	<b>+10,7</b>	<b>42 985</b>	<b>+6,0</b>	<b>12,0</b>	<b>2,2</b>
<b>Europa</b>	<b>16 027</b>	<b>+12,7</b>	<b>37 638</b>	<b>+9,7</b>	<b>87,6</b>	<b>2,3</b>
EU-Länder	14 395	+10,7	34 605	+7,7	80,5	2,4
Belgien	950	+5,7	2 149	+8,9	5,0	2,3
Bulgarien	35	-31,4	69	-2,8	0,2	2,0
Dänemark	182	+9,6	266	-0,4	0,6	1,5
Estland	21	-38,2	24	-95,7	0,1	1,1
Finnland	123	+51,9	191	+46,9	0,4	1,6
Frankreich	775	+10,4	1 350	+8,7	3,1	1,7
Griechenland	36	-18,2	75	-	0,2	2,1
Republik Irland	24	+14,3	32	+14,3	0,1	1,3
Italien	505	+3,3	1 017	-1,3	2,4	2,0
Kroatien	43	-6,5	78	-25,7	0,2	1,8
Lettland	34	+61,9	55	+17,0	0,1	1,6
Litauen	26	-55,2	40	-95,9	0,1	1,5
Luxemburg	154	+170,2	210	+116,5	0,5	1,4
Malta	-	-	-	-	-	-
Niederlande	7 938	+17,0	21 761	+15,9	50,6	2,7
Österreich	1 047	-5,2	2 104	+23,5	4,9	2,0
Polen	581	-17,1	1 270	-20,5	3,0	2,2
Portugal	52	-7,1	75	-16,7	0,2	1,4
Rumänien	125	-31,7	396	+19,6	0,9	3,2
Schweden	221	+51,4	299	+19,6	0,7	1,4
Slowakische Republik	42	-69,1	87	-64,8	0,2	2,1
Slowenien	69	+38,0	217	+133,3	0,5	3,1
Spanien	338	+52,9	757	+79,4	1,8	2,2
Tschechische Republik	213	-12,0	387	-26,3	0,9	1,8
Ungarn	91	-30,5	199	-8,3	0,5	2,2
Vereinigtes Königreich	755	+32,2	1 468	+14,2	3,4	1,9
Zypern	15	x	29	x	0,1	1,9
Island	1	-94,1	1	-94,1	-	1,0
Norwegen	189	+139,2	345	+216,5	0,8	1,8
Russland	19	-78,9	40	-74,4	0,1	2,1
Schweiz	846	+20,7	1 181	-1,1	2,7	1,4
Türkei	99	-40,0	206	-50,0	0,5	2,1
Ukraine	68	+38,8	106	+23,3	0,2	1,6
sonstige europäische Länder	410	+247,5	1 154	+479,9	2,7	2,8
<b>Afrika</b>	<b>136</b>	<b>+49,5</b>	<b>295</b>	<b>+10,1</b>	<b>0,7</b>	<b>2,2</b>
Republik Südafrika	42	+16,7	93	-29,0	0,2	2,2
sonstige afrikanische Länder	94	+70,9	202	+47,4	0,5	2,1
<b>Asien</b>	<b>1 215</b>	<b>+44,1</b>	<b>2 097</b>	<b>+35,0</b>	<b>4,9</b>	<b>1,7</b>
Arabische Golfstaaten	112	+45,5	142	-14,5	0,3	1,3
Volksrepublik China und Hongkong	404	+169,3	698	+172,7	1,6	1,7
Indien	168	-2,9	345	+4,2	0,8	2,1
Israel	22	-63,9	34	-60,5	0,1	1,5
Japan	110	+64,2	172	+15,4	0,4	1,6
Südkorea	167	+20,1	272	+14,8	0,6	1,6
Taiwan	20	-9,1	22	-71,8	0,1	1,1
sonstige asiatische Länder	212	+37,7	412	+64,8	1,0	1,9
<b>Amerika</b>	<b>1 471</b>	<b>+30,8</b>	<b>2 487</b>	<b>-9,3</b>	<b>5,8</b>	<b>1,7</b>
Kanada	51	-3,8	84	-34,4	0,2	1,6
USA	1 269	+42,6	2 153	-2,3	5,0	1,7
sonstige nordamerikanische Länder	1	x	4	x	-	4,0
Mittelamerika und Karibik	49	-52,9	91	-50,5	0,2	1,9
Brasilien	76	+55,1	90	-34,8	0,2	1,2
sonstige südamerikanische Länder	25	-13,8	65	-27,8	0,2	2,6
<b>Australien</b>	<b>84</b>	<b>+35,5</b>	<b>106</b>	<b>-52,5</b>	<b>0,2</b>	<b>1,3</b>
<b>Neuseeland und Ozeanien</b>	<b>19</b>	<b>+58,3</b>	<b>23</b>	<b>-30,3</b>	<b>0,1</b>	<b>1,2</b>
<b>Ohne Angabe</b>	<b>183</b>	<b>-80,6</b>	<b>339</b>	<b>-76,5</b>	<b>0,8</b>	<b>1,9</b>

Anmerkungen Seite 66



## Noch: 3.4 Leistung der Beherbergungsstätten nach Reisegebieten und Herkunftsländern

Januar bis Juni 2024

Reisegebiet Herkunftsland (ständiger Wohnsitz)	Ankünfte		Übernachtungen			Mittlere Aufenthalts- dauer <sup>3)</sup>
	aller Gäste	Verän- derung <sup>1)</sup>	aller Gäste	Verän- derung <sup>1)</sup>	Anteil <sup>2)</sup>	
<b>Bergisches Land</b>	<b>275 519</b>	<b>+1,1</b>	<b>726 045</b>	<b>–</b>	<b>100</b>	<b>2,6</b>
<b>Bundesrepublik Deutschland</b>	<b>241 258</b>	<b>–</b>	<b>650 783</b>	<b>–1,1</b>	<b>89,6</b>	<b>2,7</b>
<b>Ausland</b>	<b>34 261</b>	<b>+9,7</b>	<b>75 262</b>	<b>+10,7</b>	<b>10,4</b>	<b>2,2</b>
<b>Europa</b>	<b>24 862</b>	<b>–</b>	<b>56 148</b>	<b>+3,6</b>	<b>74,6</b>	<b>2,3</b>
EU-Länder	21 521	+8,0	46 672	+7,8	62,0	2,2
Belgien	2 020	+4,9	3 308	+1,2	4,4	1,6
Bulgarien	125	+5,0	392	–23,3	0,5	3,1
Dänemark	596	+9,0	943	+1,3	1,3	1,6
Estland	60	+76,5	117	+72,1	0,2	2,0
Finnland	173	–25,4	313	–36,5	0,4	1,8
Frankreich	1 692	–3,8	3 308	+5,7	4,4	2,0
Griechenland	120	–6,3	250	–28,4	0,3	2,1
Republik Irland	141	–23,0	271	–31,9	0,4	1,9
Italien	1 210	–10,6	2 174	–28,0	2,9	1,8
Kroatien	114	–14,3	345	–49,6	0,5	3,0
Lettland	52	+52,9	64	–9,9	0,1	1,2
Litauen	123	–43,6	272	–71,6	0,4	2,2
Luxemburg	544	+3,8	2 566	+29,9	3,4	4,7
Malta	20	–51,2	36	–29,4	–	1,8
Niederlande	5 106	+12,7	8 451	+11,7	11,2	1,7
Österreich	1 352	+9,1	2 757	+4,9	3,7	2,0
Polen	1 873	–3,5	5 964	–5,3	7,9	3,2
Portugal	116	–37,6	509	–8,3	0,7	4,4
Rumänien	289	–3,3	1 726	+37,5	2,3	6,0
Schweden	476	+25,3	954	+43,2	1,3	2,0
Slowakische Republik	244	+25,1	990	+51,1	1,3	4,1
Slowenien	309	+62,6	919	+5,9	1,2	3,0
Spanien	850	+4,0	1 780	+14,0	2,4	2,1
Tschechische Republik	605	–10,2	1 589	+30,1	2,1	2,6
Ungarn	378	–10,6	1 444	+62,8	1,9	3,8
Vereinigtes Königreich	2 919	+62,1	5 208	+65,2	6,9	1,8
Zypern	14	–46,2	22	–67,2	–	1,6
Island	25	+25,0	134	+243,6	0,2	5,4
Norwegen	176	+31,3	582	+151,9	0,8	3,3
Russland	60	–28,6	153	–30,5	0,2	2,6
Schweiz	2 026	+21,4	3 971	+23,1	5,3	2,0
Türkei	377	–12,7	1 054	–33,1	1,4	2,8
Ukraine	205	–19,6	346	–7,0	0,5	1,7
sonstige europäische Länder	472	–79,7	3 236	–38,5	4,3	6,9
<b>Afrika</b>	<b>341</b>	<b>+8,3</b>	<b>941</b>	<b>–7,3</b>	<b>1,3</b>	<b>2,8</b>
Republik Südafrika	48	–33,3	176	–21,4	0,2	3,7
sonstige afrikanische Länder	293	+20,6	765	–3,3	1,0	2,6
<b>Asien</b>	<b>2 059</b>	<b>+34,1</b>	<b>5 193</b>	<b>+15,8</b>	<b>6,9</b>	<b>2,5</b>
Arabische Golfstaaten	135	+28,6	242	+25,4	0,3	1,8
Volksrepublik China und Hongkong	742	+55,2	1 687	+44,6	2,2	2,3
Indien	207	+12,5	632	–24,5	0,8	3,1
Israel	126	–13,7	278	–27,4	0,4	2,2
Japan	220	+86,4	526	+43,3	0,7	2,4
Südkorea	36	–45,5	75	–62,9	0,1	2,1
Taiwan	108	+208,6	477	+294,2	0,6	4,4
sonstige asiatische Länder	485	+20,3	1 276	+5,2	1,7	2,6
<b>Amerika</b>	<b>1 920</b>	<b>+5,8</b>	<b>4 402</b>	<b>+5,5</b>	<b>5,8</b>	<b>2,3</b>
Kanada	153	+12,5	354	+6,9	0,5	2,3
USA	1 296	+11,1	2 752	+2,4	3,7	2,1
sonstige nordamerikanische Länder	6	–73,9	10	–82,5	–	1,7
Mittelamerika und Karibik	130	–17,7	320	–16,7	0,4	2,5
Brasilien	178	+72,8	621	+164,3	0,8	3,5
sonstige südamerikanische Länder	157	–31,1	345	–28,0	0,5	2,2
<b>Australien</b>	<b>95</b>	<b>–35,4</b>	<b>221</b>	<b>–21,4</b>	<b>0,3</b>	<b>2,3</b>
<b>Neuseeland und Ozeanien</b>	<b>42</b>	<b>+82,6</b>	<b>88</b>	<b>+44,3</b>	<b>0,1</b>	<b>2,1</b>
<b>Ohne Angabe</b>	<b>4 942</b>	<b>+94,4</b>	<b>8 269</b>	<b>+121,4</b>	<b>11,0</b>	<b>1,7</b>

## Noch: 3.4 Leistung der Beherbergungsstätten nach Reisegebieten und Herkunftsländern

Januar bis Juni 2024

Reisegebiet Herkunftsland (ständiger Wohnsitz)	Ankünfte		Übernachtungen			Mittlere Aufenthalts- dauer <sup>3)</sup>
	aller Gäste	Verän- derung <sup>1)</sup>	aller Gäste	Verän- derung <sup>1)</sup>	Anteil <sup>2)</sup>	
<b>Bonn und Rhein-Sieg-Kreis</b>	<b>691 910</b>	<b>+2,4</b>	<b>1 404 673</b>	<b>+1,4</b>	<b>100</b>	<b>2,0</b>
<b>Bundesrepublik Deutschland</b>	<b>580 678</b>	<b>+1,4</b>	<b>1 156 218</b>	<b>+1,1</b>	<b>82,3</b>	<b>2,0</b>
<b>Ausland</b>	<b>111 232</b>	<b>+8,0</b>	<b>248 455</b>	<b>+2,7</b>	<b>17,7</b>	<b>2,2</b>
<b>Europa</b>	<b>79 930</b>	<b>+7,0</b>	<b>164 889</b>	<b>+2,8</b>	<b>66,4</b>	<b>2,1</b>
EU-Länder	69 214	+10,6	142 908	+6,7	57,5	2,1
Belgien	6 689	-12,5	12 485	-12,7	5,0	1,9
Bulgarien	740	+146,7	1 833	+169,6	0,7	2,5
Dänemark	1 150	+2,3	2 743	+5,2	1,1	2,4
Estland	168	-35,4	312	-39,2	0,1	1,9
Finnland	381	-34,0	820	-33,5	0,3	2,2
Frankreich	5 150	+0,4	10 590	-3,0	4,3	2,1
Griechenland	644	+16,2	1 620	+13,1	0,7	2,5
Republik Irland	573	-8,0	1 404	-8,5	0,6	2,5
Italien	3 645	-7,1	7 878	-8,2	3,2	2,2
Kroatien	398	+1,5	1 117	-12,9	0,4	2,8
Lettland	182	-15,7	405	-2,6	0,2	2,2
Litauen	531	+51,3	1 102	+24,0	0,4	2,1
Luxemburg	1 739	+21,7	2 717	+19,0	1,1	1,6
Malta	53	+35,9	179	+77,2	0,1	3,4
Niederlande	20 795	+29,9	34 595	+26,1	13,9	1,7
Österreich	4 508	-10,9	9 079	-16,5	3,7	2,0
Polen	2 884	-6,7	8 884	-5,2	3,6	3,1
Portugal	576	+5,9	1 402	-33,9	0,6	2,4
Rumänien	1 135	+25,3	2 537	-	1,0	2,2
Schweden	953	-9,5	2 364	-20,9	1,0	2,5
Slowakische Republik	475	-9,4	1 790	-16,7	0,7	3,8
Slowenien	598	+44,4	1 211	+26,7	0,5	2,0
Spanien	2 329	-2,5	5 404	-7,4	2,2	2,3
Tschechische Republik	1 329	-14,7	3 029	-13,3	1,2	2,3
Ungarn	1 445	+67,2	3 724	+33,1	1,5	2,6
Vereinigtes Königreich	10 044	+35,3	23 414	+43,0	9,4	2,3
Zypern	100	-42,2	270	-3,9	0,1	2,7
Island	99	-39,6	294	-46,9	0,1	3,0
Norwegen	497	-3,9	1 290	-9,1	0,5	2,6
Russland	376	-11,7	989	-61,9	0,4	2,6
Schweiz	5 777	+5,7	11 162	+2,8	4,5	1,9
Türkei	1 115	-10,0	2 563	-11,3	1,0	2,3
Ukraine	556	-11,3	1 168	-17,4	0,5	2,1
sonstige europäische Länder	2 296	-38,0	4 515	-32,6	1,8	2,0
<b>Afrika</b>	<b>1 745</b>	<b>-8,1</b>	<b>7 390</b>	<b>-5,1</b>	<b>3,0</b>	<b>4,2</b>
Republik Südafrika	286	+7,5	1 073	-2,3	0,4	3,8
sonstige afrikanische Länder	1 459	-10,6	6 317	-5,5	2,5	4,3
<b>Asien</b>	<b>11 592</b>	<b>+25,3</b>	<b>32 262</b>	<b>+8,7</b>	<b>13,0</b>	<b>2,8</b>
Arabische Golfstaaten	2 148	+80,8	6 834	+56,9	2,8	3,2
Volksrepublik China und Hongkong	3 120	+78,6	7 496	+43,7	3,0	2,4
Indien	932	-10,0	3 612	-10,1	1,5	3,9
Israel	338	-15,3	839	-18,6	0,3	2,5
Japan	1 353	-12,3	2 350	-38,4	0,9	1,7
Südkorea	657	+15,5	1 589	-0,4	0,6	2,4
Taiwan	332	+35,0	639	+7,0	0,3	1,9
sonstige asiatische Länder	2 712	+7,3	8 903	-1,7	3,6	3,3
<b>Amerika</b>	<b>9 752</b>	<b>+5,5</b>	<b>26 999</b>	<b>-0,1</b>	<b>10,9</b>	<b>2,8</b>
Kanada	664	-3,9	2 071	-4,3	0,8	3,1
USA	6 957	+11,2	18 605	+5,3	7,5	2,7
sonstige nordamerikanische Länder	78	-65,5	209	-77,7	0,1	2,7
Mittelamerika und Karibik	534	-31,0	1 903	-13,6	0,8	3,6
Brasilien	839	+55,4	2 091	+18,5	0,8	2,5
sonstige südamerikanische Länder	680	-10,2	2 120	-7,1	0,9	3,1
<b>Australien</b>	<b>490</b>	<b>-19,0</b>	<b>1 624</b>	<b>-10,7</b>	<b>0,7</b>	<b>3,3</b>
<b>Neuseeland und Ozeanien</b>	<b>201</b>	<b>+12,3</b>	<b>666</b>	<b>-11,8</b>	<b>0,3</b>	<b>3,3</b>
<b>Ohne Angabe</b>	<b>7 522</b>	<b>+5,2</b>	<b>14 625</b>	<b>+2,0</b>	<b>5,9</b>	<b>1,9</b>

Anmerkungen Seite 66

## Noch: 3.4 Leistung der Beherbergungsstätten nach Reisegebieten und Herkunftsländern

Januar bis Juni 2024

Reisegebiet Herkunftsland (ständiger Wohnsitz)	Ankünfte		Übernachtungen			Mittlere Aufenthalts- dauer <sup>3)</sup>
	aller Gäste	Verän- derung <sup>1)</sup>	aller Gäste	Verän- derung <sup>1)</sup>	Anteil <sup>2)</sup>	
<b>Köln und Rhein-Erft-Kreis</b>	<b>2 233 252</b>	<b>+7,4</b>	<b>4 082 127</b>	<b>+6,3</b>	<b>100</b>	<b>1,8</b>
<b>Bundesrepublik Deutschland</b>	<b>1 526 571</b>	<b>+3,1</b>	<b>2 771 475</b>	<b>+2,0</b>	<b>67,9</b>	<b>1,8</b>
<b>Ausland</b>	<b>706 681</b>	<b>+17,9</b>	<b>1 310 652</b>	<b>+16,7</b>	<b>32,1</b>	<b>1,9</b>
<b>Europa</b>	<b>482 833</b>	<b>+15,9</b>	<b>901 309</b>	<b>+16,3</b>	<b>68,8</b>	<b>1,9</b>
EU-Länder	392 550	+15,5	730 506	+17,2	55,7	1,9
Belgien	44 607	+13,7	65 617	+14,1	5,0	1,5
Bulgarien	2 382	-3,8	5 340	-12,5	0,4	2,2
Dänemark	8 319	+8,7	15 980	+13,5	1,2	1,9
Estland	912	+12,6	1 685	+3,1	0,1	1,8
Finnland	3 015	+16,2	6 157	+26,8	0,5	2,0
Frankreich	35 894	+13,6	61 015	+15,8	4,7	1,7
Griechenland	3 647	+20,9	7 411	+14,7	0,6	2,0
Republik Irland	5 112	+1,8	9 680	-0,5	0,7	1,9
Italien	22 126	-9,7	43 501	-10,9	3,3	2,0
Kroatien	1 762	-54,7	3 863	-48,1	0,3	2,2
Lettland	783	-15,5	1 571	-11,7	0,1	2,0
Litauen	1 802	+1,2	6 484	+40,9	0,5	3,6
Luxemburg	12 045	+2,7	17 456	+3,1	1,3	1,4
Malta	783	+11,9	1 959	+39,5	0,1	2,5
Niederlande	78 975	+10,6	124 184	+10,3	9,5	1,6
Österreich	20 411	+2,9	38 440	+0,1	2,9	1,9
Polen	12 357	-12,7	35 692	-18,5	2,7	2,9
Portugal	4 506	+14,2	9 133	+3,3	0,7	2,0
Rumänien	7 664	+84,2	18 274	+31,0	1,4	2,4
Schweden	6 103	+4,4	11 545	+12,4	0,9	1,9
Slowakische Republik	1 733	+9,2	4 057	+16,1	0,3	2,3
Slowenien	3 154	+162,8	6 183	+154,9	0,5	2,0
Spanien	21 202	-0,3	44 021	-4,1	3,4	2,1
Tschechische Republik	4 936	+4,4	18 722	+144,5	1,4	3,8
Ungarn	5 484	+100,3	11 399	+66,1	0,9	2,1
Vereinigtes Königreich	81 767	+56,7	158 907	+70,6	12,1	1,9
Zypern	1 069	+38,8	2 230	+31,5	0,2	2,1
Island	903	+15,8	2 113	+30,3	0,2	2,3
Norwegen	3 137	+10,4	6 752	+20,4	0,5	2,2
Russland	1 621	-15,2	3 067	-20,3	0,2	1,9
Schweiz	38 585	+37,9	70 726	+40,3	5,4	1,8
Türkei	17 614	+6,0	32 626	+0,9	2,5	1,9
Ukraine	3 606	+5,5	5 931	-33,2	0,5	1,6
sonstige europäische Länder	24 817	+6,9	49 588	+1,4	3,8	2,0
<b>Afrika</b>	<b>5 150</b>	<b>-0,9</b>	<b>14 237</b>	<b>-33,2</b>	<b>1,1</b>	<b>2,8</b>
Republik Südafrika	1 042	-19,8	2 252	-20,7	0,2	2,2
sonstige afrikanische Länder	4 108	+5,5	11 985	-35,2	0,9	2,9
<b>Asien</b>	<b>63 412</b>	<b>+28,6</b>	<b>139 293</b>	<b>+21,3</b>	<b>10,6</b>	<b>2,2</b>
Arabische Golfstaaten	4 047	-23,7	9 910	-24,0	0,8	2,4
Volksrepublik China und Hongkong	23 790	+61,6	53 526	+72,8	4,1	2,2
Indien	5 366	+22,3	11 743	+17,2	0,9	2,2
Israel	4 034	+20,7	8 627	+21,0	0,7	2,1
Japan	6 010	+21,0	10 229	+2,4	0,8	1,7
Südkorea	2 861	-9,3	6 183	-20,1	0,5	2,2
Taiwan	3 970	+67,9	8 468	+62,8	0,6	2,1
sonstige asiatische Länder	13 334	+20,3	30 607	-0,3	2,3	2,3
<b>Amerika</b>	<b>83 903</b>	<b>+9,0</b>	<b>138 940</b>	<b>+10,2</b>	<b>10,6</b>	<b>1,7</b>
Kanada	6 005	+25,4	10 758	+25,3	0,8	1,8
USA	64 736	+7,3	99 686	+9,6	7,6	1,5
sonstige nordamerikanische Länder	221	-60,2	447	-57,3	-	2,0
Mittelamerika und Karibik	3 957	+48,8	7 958	+42,9	0,6	2,0
Brasilien	4 607	-1,0	10 518	+1,1	0,8	2,3
sonstige südamerikanische Länder	4 377	+8,7	9 573	+1,1	0,7	2,2
<b>Australien</b>	<b>5 732</b>	<b>+17,1</b>	<b>11 319</b>	<b>+17,3</b>	<b>0,9</b>	<b>2,0</b>
<b>Neuseeland und Ozeanien</b>	<b>1 474</b>	<b>+47,1</b>	<b>2 692</b>	<b>+39,4</b>	<b>0,2</b>	<b>1,8</b>
<b>Ohne Angabe</b>	<b>64 177</b>	<b>+40,9</b>	<b>102 862</b>	<b>+38,7</b>	<b>7,8</b>	<b>1,6</b>

## Noch: 3.4 Leistung der Beherbergungsstätten nach Reisegebieten und Herkunftsländern

Januar bis Juni 2024

Reisegebiet Herkunftsland (ständiger Wohnsitz)	Ankünfte		Übernachtungen			Mittlere Aufenthalts- dauer <sup>3)</sup>
	aller Gäste	Verän- derung <sup>1)</sup>	aller Gäste	Verän- derung <sup>1)</sup>	Anteil <sup>2)</sup>	
<b>Düsseldorf und Kreis Mettmann</b>	<b>1 811 585</b>	<b>+9,0</b>	<b>3 116 988</b>	<b>+4,9</b>	<b>100</b>	<b>1,7</b>
<b>Bundesrepublik Deutschland</b>	<b>1 204 380</b>	<b>+4,8</b>	<b>1 976 258</b>	<b>+1,0</b>	<b>63,4</b>	<b>1,6</b>
<b>Ausland</b>	<b>607 205</b>	<b>+18,2</b>	<b>1 140 730</b>	<b>+12,5</b>	<b>36,6</b>	<b>1,9</b>
<b>Europa</b>	<b>408 938</b>	<b>+11,3</b>	<b>750 013</b>	<b>+8,2</b>	<b>65,7</b>	<b>1,8</b>
EU-Länder	340 162	+10,5	617 408	+7,2	54,1	1,8
Belgien	20 893	+6,5	32 556	+8,3	2,9	1,6
Bulgarien	3 556	+41,8	6 998	+29,5	0,6	2,0
Dänemark	6 658	+7,4	10 671	-2,1	0,9	1,6
Estland	1 058	+3,0	2 039	+8,8	0,2	1,9
Finnland	4 943	+1,3	9 308	-4,3	0,8	1,9
Frankreich	28 172	+15,2	49 791	+11,8	4,4	1,8
Griechenland	5 816	+13,9	12 639	+8,9	1,1	2,2
Republik Irland	5 007	+11,7	8 903	+8,3	0,8	1,8
Italien	27 711	+0,4	56 874	-9,4	5,0	2,1
Kroatien	2 325	-11,9	6 947	+2,3	0,6	3,0
Lettland	1 194	+15,9	2 073	+10,6	0,2	1,7
Litauen	1 487	-23,9	2 775	-60,0	0,2	1,9
Luxemburg	5 123	-4,6	7 865	-1,4	0,7	1,5
Malta	548	-18,8	1 181	-62,1	0,1	2,2
Niederlande	69 991	+0,4	107 022	-0,2	9,4	1,5
Österreich	23 446	+34,7	40 859	+33,6	3,6	1,7
Polen	13 951	-2,8	31 749	-4,0	2,8	2,3
Portugal	6 181	+15,0	12 808	+18,7	1,1	2,1
Rumänien	4 890	+15,4	9 394	-33,2	0,8	1,9
Schweden	7 655	-7,9	13 390	-9,6	1,2	1,7
Slowakische Republik	2 924	+80,8	5 431	+75,9	0,5	1,9
Slowenien	1 618	+13,1	3 304	+0,4	0,3	2,0
Spanien	26 242	+7,0	50 086	+1,4	4,4	1,9
Tschechische Republik	4 904	+9,3	9 427	+1,0	0,8	1,9
Ungarn	3 262	+7,6	6 080	+6,4	0,5	1,9
Vereinigtes Königreich	59 584	+32,5	114 747	+42,3	10,1	1,9
Zypern	1 023	+27,7	2 491	+37,9	0,2	2,4
Island	460	-37,6	1 052	-36,3	0,1	2,3
Norwegen	4 710	-6,7	8 897	-1,7	0,8	1,9
Russland	2 494	-26,3	5 669	-19,3	0,5	2,3
Schweiz	25 150	+12,7	44 443	+12,6	3,9	1,8
Türkei	20 972	+26,9	43 429	+19,0	3,8	2,1
Ukraine	3 493	+3,4	6 522	+4,8	0,6	1,9
sonstige europäische Länder	11 497	+38,3	22 593	+31,0	2,0	2,0
<b>Afrika</b>	<b>7 832</b>	<b>+21,7</b>	<b>17 677</b>	<b>+13,0</b>	<b>1,5</b>	<b>2,3</b>
Republik Südafrika	1 382	-9,6	3 526	-2,4	0,3	2,6
sonstige afrikanische Länder	6 450	+31,5	14 151	+17,7	1,2	2,2
<b>Asien</b>	<b>75 564</b>	<b>+14,9</b>	<b>160 872</b>	<b>+4,7</b>	<b>14,1</b>	<b>2,1</b>
Arabische Golfstaaten	13 899	-4,3	24 300	-4,6	2,1	1,7
Volksrepublik China und Hongkong	20 098	+30,9	37 844	+15,3	3,3	1,9
Indien	8 280	+42,1	18 933	+26,5	1,7	2,3
Israel	3 454	-1,6	8 513	+4,1	0,7	2,5
Japan	12 023	+8,8	31 889	-7,6	2,8	2,7
Südkorea	2 334	-15,4	5 450	-14,5	0,5	2,3
Taiwan	1 586	-3,4	3 843	-14,4	0,3	2,4
sonstige asiatische Länder	13 890	+25,1	30 100	+12,3	2,6	2,2
<b>Amerika</b>	<b>51 654</b>	<b>+22,3</b>	<b>105 174</b>	<b>+16,6</b>	<b>9,2</b>	<b>2,0</b>
Kanada	3 829	+21,8	8 844	+23,3	0,8	2,3
USA	35 935	+20,6	67 963	+12,0	6,0	1,9
sonstige nordamerikanische Länder	569	+35,5	1 177	+12,8	0,1	2,1
Mittelamerika und Karibik	4 138	+50,0	9 376	+52,4	0,8	2,3
Brasilien	3 340	+8,0	8 497	+9,5	0,7	2,5
sonstige südamerikanische Länder	3 843	+26,5	9 317	+25,8	0,8	2,4
<b>Australien</b>	<b>4 085</b>	<b>+20,2</b>	<b>9 329</b>	<b>+18,6</b>	<b>0,8</b>	<b>2,3</b>
<b>Neuseeland und Ozeanien</b>	<b>765</b>	<b>+4,8</b>	<b>1 604</b>	<b>+3,0</b>	<b>0,1</b>	<b>2,1</b>
<b>Ohne Angabe</b>	<b>58 367</b>	<b>+111,0</b>	<b>96 061</b>	<b>+84,5</b>	<b>8,4</b>	<b>1,6</b>

Anmerkungen Seite 66

## Noch: 3.4 Leistung der Beherbergungsstätten nach Reisegebieten und Herkunftsländern

Januar bis Juni 2024

Reisegebiet Herkunftsland (ständiger Wohnsitz)	Ankünfte		Übernachtungen			Mittlere Aufenthalts- dauer <sup>3)</sup>
	aller Gäste	Verän- derung <sup>1)</sup>	aller Gäste	Verän- derung <sup>1)</sup>	Anteil <sup>2)</sup>	
<b>Ruhrgebiet</b>	<b>1 888 780</b>	<b>+6,2</b>	<b>3 685 339</b>	<b>+4,7</b>	<b>100</b>	<b>2,0</b>
<b>Bundesrepublik Deutschland</b>	<b>1 519 015</b>	<b>+2,5</b>	<b>2 988 293</b>	<b>+1,4</b>	<b>81,1</b>	<b>2,0</b>
<b>Ausland</b>	<b>369 765</b>	<b>+25,3</b>	<b>697 046</b>	<b>+21,2</b>	<b>18,9</b>	<b>1,9</b>
<b>Europa</b>	<b>277 324</b>	<b>+16,9</b>	<b>511 275</b>	<b>+12,3</b>	<b>73,3</b>	<b>1,8</b>
EU-Länder	232 450	+16,2	419 695	+10,8	60,2	1,8
Belgien	14 976	+0,8	22 538	-2,1	3,2	1,5
Bulgarien	2 504	+3,7	4 779	+8,8	0,7	1,9
Dänemark	7 820	+19,2	12 328	+6,0	1,8	1,6
Estland	540	+12,7	949	+11,8	0,1	1,8
Finnland	2 176	+24,6	3 888	+15,4	0,6	1,8
Frankreich	16 481	+21,9	29 383	+28,0	4,2	1,8
Griechenland	2 003	+12,8	3 960	-1,4	0,6	2,0
Republik Irland	2 042	+12,0	3 675	+9,4	0,5	1,8
Italien	11 862	+19,5	24 061	+8,0	3,5	2,0
Kroatien	1 334	-23,7	3 003	-30,3	0,4	2,3
Lettland	618	-14,2	1 048	-15,7	0,2	1,7
Litauen	1 728	+23,8	3 519	-6,6	0,5	2,0
Luxemburg	3 491	+0,5	5 010	-7,5	0,7	1,4
Malta	272	+19,8	474	+26,4	0,1	1,7
Niederlande	61 633	+8,0	95 485	+8,0	13,7	1,5
Österreich	15 250	+7,1	29 339	+5,1	4,2	1,9
Polen	18 673	+20,8	40 387	+13,1	5,8	2,2
Portugal	3 798	+96,6	7 938	+81,3	1,1	2,1
Rumänien	6 637	+2,3	12 986	-35,4	1,9	2,0
Schweden	4 545	-10,2	8 096	-2,6	1,2	1,8
Slowakische Republik	1 502	+13,9	3 681	-28,8	0,5	2,5
Slowenien	1 229	+20,8	4 438	+44,3	0,6	3,6
Spanien	9 422	+22,4	18 080	+3,6	2,6	1,9
Tschechische Republik	3 999	+5,4	7 549	-18,1	1,1	1,9
Ungarn	2 408	-5,3	5 542	+3,4	0,8	2,3
Vereinigtes Königreich	35 284	+57,6	67 126	+60,4	9,6	1,9
Zypern	223	-31,6	433	-38,2	0,1	1,9
Island	170	-18,3	305	-34,1	-	1,8
Norwegen	2 511	+20,3	4 541	+12,1	0,7	1,8
Russland	1 166	-3,6	2 617	-7,7	0,4	2,2
Schweiz	17 587	+15,3	30 878	+16,3	4,4	1,8
Türkei	8 951	+35,9	23 176	+21,7	3,3	2,6
Ukraine	2 897	-6,6	5 493	-3,7	0,8	1,9
sonstige europäische Länder	11 592	+32,7	24 570	+36,0	3,5	2,1
<b>Afrika</b>	<b>3 008</b>	<b>+26,3</b>	<b>8 157</b>	<b>+34,5</b>	<b>1,2</b>	<b>2,7</b>
Republik Südafrika	506	+21,9	1 569	+69,3	0,2	3,1
sonstige afrikanische Länder	2 502	+27,2	6 588	+28,2	0,9	2,6
<b>Asien</b>	<b>23 977</b>	<b>+40,8</b>	<b>62 516</b>	<b>+46,4</b>	<b>9,0</b>	<b>2,6</b>
Arabische Golfstaaten	2 065	+12,8	4 280	+11,0	0,6	2,1
Volksrepublik China und Hongkong	7 315	+58,7	18 770	+65,8	2,7	2,6
Indien	3 098	+33,0	11 968	+58,7	1,7	3,9
Israel	1 460	+36,6	2 791	+24,0	0,4	1,9
Japan	1 490	-4,8	3 226	-17,3	0,5	2,2
Südkorea	840	-9,5	2 371	+1,3	0,3	2,8
Taiwan	377	+10,6	1 109	+49,7	0,2	2,9
sonstige asiatische Länder	7 332	+68,4	18 001	+67,4	2,6	2,5
<b>Amerika</b>	<b>23 166</b>	<b>+45,7</b>	<b>46 746</b>	<b>+41,5</b>	<b>6,7</b>	<b>2,0</b>
Kanada	2 072	+52,1	5 016	+60,3	0,7	2,4
USA	16 437	+47,1	31 559	+41,4	4,5	1,9
sonstige nordamerikanische Länder	382	+87,3	756	+107,1	0,1	2,0
Mittelamerika und Karibik	1 810	+98,9	3 434	+83,1	0,5	1,9
Brasilien	1 246	+17,5	2 875	+16,3	0,4	2,3
sonstige südamerikanische Länder	1 219	+2,6	3 106	+8,1	0,4	2,5
<b>Australien</b>	<b>1 948</b>	<b>+54,6</b>	<b>4 185</b>	<b>+58,5</b>	<b>0,6</b>	<b>2,1</b>
<b>Neuseeland und Ozeanien</b>	<b>246</b>	<b>-16,9</b>	<b>547</b>	<b>-9,0</b>	<b>0,1</b>	<b>2,2</b>
<b>Ohne Angabe</b>	<b>40 096</b>	<b>+89,8</b>	<b>63 620</b>	<b>+84,7</b>	<b>9,1</b>	<b>1,6</b>

## Noch: 3.4 Leistung der Beherbergungsstätten nach Reisegebieten und Herkunftsländern

Januar bis Juni 2024

Reisegebiet Herkunftsland (ständiger Wohnsitz)	Ankünfte		Übernachtungen			Mittlere Aufenthalts- dauer <sup>3)</sup>
	aller Gäste	Verän- derung <sup>1)</sup>	aller Gäste	Verän- derung <sup>1)</sup>	Anteil <sup>2)</sup>	
<b>Bergisches Städtedreieck</b>	<b>171 095</b>	<b>-4,8</b>	<b>401 901</b>	<b>-3,1</b>	<b>100</b>	<b>2,3</b>
<b>Bundesrepublik Deutschland</b>	<b>137 682</b>	<b>-9,5</b>	<b>336 635</b>	<b>-6,5</b>	<b>83,8</b>	<b>2,4</b>
<b>Ausland</b>	<b>33 413</b>	<b>+21,2</b>	<b>65 266</b>	<b>+19,2</b>	<b>16,2</b>	<b>2,0</b>
<b>Europa</b>	<b>26 177</b>	<b>+15,7</b>	<b>50 552</b>	<b>+17,8</b>	<b>77,5</b>	<b>1,9</b>
EU-Länder	21 301	+10,8	40 572	+12,3	62,2	1,9
Belgien	1 303	+15,6	2 008	+13,2	3,1	1,5
Bulgarien	263	+26,4	503	+43,7	0,8	1,9
Dänemark	565	-17,4	942	-12,2	1,4	1,7
Estland	21	-30,0	44	-4,3	0,1	2,1
Finnland	200	+12,4	354	+0,9	0,5	1,8
Frankreich	1 999	+17,7	3 450	+22,4	5,3	1,7
Griechenland	304	+5,9	661	+7,8	1,0	2,2
Republik Irland	256	+49,7	479	+46,9	0,7	1,9
Italien	1 320	-0,1	2 325	-16,7	3,6	1,8
Kroatien	200	+57,5	528	+99,2	0,8	2,6
Lettland	61	-23,8	168	+15,9	0,3	2,8
Litauen	71	-67,1	116	-68,9	0,2	1,6
Luxemburg	201	-6,5	299	-4,5	0,5	1,5
Malta	8	-60,0	26	-27,8	-	3,3
Niederlande	3 398	-15,5	5 491	-17,2	8,4	1,6
Österreich	1 234	+8,3	2 265	-6,9	3,5	1,8
Polen	2 732	+13,6	5 353	+8,6	8,2	2,0
Portugal	372	+75,5	839	+114,6	1,3	2,3
Rumänien	808	+28,7	1 491	+5,1	2,3	1,8
Schweden	475	-18,5	877	-6,2	1,3	1,8
Slowakische Republik	245	+7,0	697	+7,7	1,1	2,8
Slowenien	239	+60,4	541	+62,5	0,8	2,3
Spanien	989	+17,0	2 007	+13,0	3,1	2,0
Tschechische Republik	585	+10,8	1 726	+48,8	2,6	3,0
Ungarn	636	+69,6	1 089	+38,7	1,7	1,7
Vereinigtes Königreich	2 791	+63,7	6 246	+86,1	9,6	2,2
Zypern	25	-50,0	47	-38,2	0,1	1,9
Island	16	-76,1	27	-78,0	-	1,7
Norwegen	227	+37,6	391	+42,2	0,6	1,7
Russland	109	-18,0	172	-19,2	0,3	1,6
Schweiz	1 735	+16,8	3 079	+13,3	4,7	1,8
Türkei	812	+13,2	1 602	-11,5	2,5	2,0
Ukraine	681	+106,4	1 258	+77,4	1,9	1,8
sonstige europäische Länder	1 296	+163,4	3 451	+274,7	5,3	2,7
<b>Afrika</b>	<b>260</b>	<b>-29,7</b>	<b>479</b>	<b>-23,4</b>	<b>0,7</b>	<b>1,8</b>
Republik Südafrika	31	-47,5	68	-45,6	0,1	2,2
sonstige afrikanische Länder	229	-26,4	411	-17,8	0,6	1,8
<b>Asien</b>	<b>2 671</b>	<b>+13,6</b>	<b>5 920</b>	<b>-0,3</b>	<b>9,1</b>	<b>2,2</b>
Arabische Golfstaaten	156	+83,5	294	-19,2	0,5	1,9
Volksrepublik China und Hongkong	1 150	+94,3	2 216	+49,6	3,4	1,9
Indien	307	-61,5	852	-56,3	1,3	2,8
Israel	114	+26,7	237	+15,0	0,4	2,1
Japan	257	+63,7	557	+12,1	0,9	2,2
Südkorea	77	-50,6	358	+24,7	0,5	4,6
Taiwan	93	+93,8	198	+108,4	0,3	2,1
sonstige asiatische Länder	517	+21,4	1 208	+13,9	1,9	2,3
<b>Amerika</b>	<b>2 117</b>	<b>+40,9</b>	<b>4 256</b>	<b>+8,7</b>	<b>6,5</b>	<b>2,0</b>
Kanada	217	+123,7	417	+62,3	0,6	1,9
USA	1 555	+44,9	2 990	+16,8	4,6	1,9
sonstige nordamerikanische Länder	8	+60,0	34	+126,7	0,1	4,3
Mittelamerika und Karibik	99	-38,1	243	-41,0	0,4	2,5
Brasilien	104	-4,6	342	-34,0	0,5	3,3
sonstige südamerikanische Länder	134	+131,0	230	+50,3	0,4	1,7
<b>Australien</b>	<b>126</b>	<b>+65,8</b>	<b>267</b>	<b>+54,3</b>	<b>0,4</b>	<b>2,1</b>
<b>Neuseeland und Ozeanien</b>	<b>10</b>	<b>-23,1</b>	<b>35</b>	<b>+66,7</b>	<b>0,1</b>	<b>3,5</b>
<b>Ohne Angabe</b>	<b>2 052</b>	<b>+224,7</b>	<b>3 757</b>	<b>+223,3</b>	<b>5,8</b>	<b>1,8</b>

Anmerkungen Seite 66

## Noch: 3.4 Leistung der Beherbergungsstätten nach Reisegebieten und Herkunftsländern

Januar bis Juni 2024

Reisegebiet Herkunftsland (ständiger Wohnsitz)	Ankünfte		Übernachtungen			Mittlere Aufenthalts- dauer <sup>3)</sup>
	aller Gäste	Verän- derung <sup>1)</sup>	aller Gäste	Verän- derung <sup>1)</sup>	Anteil <sup>2)</sup>	
<b>Nordrhein-Westfalen</b>	<b>11 653 956</b>	<b>+4,1</b>	<b>26 015 850</b>	<b>+1,7</b>	<b>100</b>	<b>2,2</b>
<b>Bundesrepublik Deutschland</b>	<b>9 079 253</b>	<b>+1,6</b>	<b>20 730 782</b>	<b>-0,2</b>	<b>79,7</b>	<b>2,3</b>
<b>Ausland</b>	<b>2 574 703</b>	<b>+14,3</b>	<b>5 285 068</b>	<b>+10,0</b>	<b>20,3</b>	<b>2,1</b>
<b>Europa</b>	<b>1 901 834</b>	<b>+9,8</b>	<b>3 952 644</b>	<b>+6,7</b>	<b>74,8</b>	<b>2,1</b>
EU-Länder	1 631 050	+9,4	3 404 343	+6,0	64,4	2,1
Belgien	152 881	+6,6	277 205	+5,7	5,2	1,8
Bulgarien	11 979	+17,7	27 414	+12,9	0,5	2,3
Dänemark	39 442	+5,8	74 587	-0,6	1,4	1,9
Estland	3 469	+2,5	6 613	-5,1	0,1	1,9
Finnland	13 979	+4,6	26 503	+1,5	0,5	1,9
Frankreich	120 137	+13,5	214 636	+15,1	4,1	1,8
Griechenland	14 638	+13,2	31 532	+5,3	0,6	2,2
Republik Irland	15 772	+7,2	30 021	+3,2	0,6	1,9
Italien	83 682	-3,0	173 605	-8,0	3,3	2,1
Kroatien	8 027	-27,8	24 704	-26,7	0,5	3,1
Lettland	3 944	-4,5	8 273	-12,9	0,2	2,1
Litauen	7 985	-8,5	26 692	-20,5	0,5	3,3
Luxemburg	28 764	+2,9	45 765	+3,0	0,9	1,6
Malta	1 889	+0,5	4 250	-23,2	0,1	2,2
Niederlande	520 372	+3,1	1 120 943	+1,7	21,2	2,2
Österreich	85 873	+10,7	166 595	+6,4	3,2	1,9
Polen	81 511	+4,3	230 830	-7,3	4,4	2,8
Portugal	19 021	+25,5	41 894	+19,5	0,8	2,2
Rumänien	28 232	+21,4	72 934	-5,7	1,4	2,6
Schweden	27 770	-4,5	49 658	-2,5	0,9	1,8
Slowakische Republik	9 809	+23,6	29 459	+5,4	0,6	3,0
Slowenien	8 893	+41,8	23 832	+23,9	0,5	2,7
Spanien	72 213	+4,7	146 248	-2,0	2,8	2,0
Tschechische Republik	23 668	-	59 676	+9,0	1,1	2,5
Ungarn	17 283	+30,8	38 071	+16,1	0,7	2,2
Vereinigtes Königreich	227 078	+42,1	446 305	+50,9	8,4	2,0
Zypern	2 739	+11,8	6 098	+9,2	0,1	2,2
Island	1 931	-12,2	4 447	-11,6	0,1	2,3
Norwegen	14 901	+5,2	31 731	+20,3	0,6	2,1
Russland	6 867	-19,2	17 100	-20,1	0,3	2,5
Schweiz	111 678	+17,1	206 080	+17,1	3,9	1,8
Türkei	56 843	+17,6	123 208	+11,7	2,3	2,2
Ukraine	14 540	+0,4	28 084	-8,2	0,5	1,9
sonstige europäische Länder	64 024	+12,1	137 651	+12,2	2,6	2,1
<b>Afrika</b>	<b>21 055</b>	<b>+10,1</b>	<b>56 847</b>	<b>-4,6</b>	<b>1,1</b>	<b>2,7</b>
Republik Südafrika	3 902	-7,3	10 330	+0,2	0,2	2,6
sonstige afrikanische Länder	17 153	+15,0	46 517	-5,6	0,9	2,7
<b>Asien</b>	<b>206 013</b>	<b>+23,0</b>	<b>471 123</b>	<b>+15,0</b>	<b>8,9</b>	<b>2,3</b>
Arabische Golfstaaten	25 139	-3,6	53 854	-6,6	1,0	2,1
Volksrepublik China und Hongkong	65 485	+49,8	141 032	+44,2	2,7	2,2
Indien	20 722	+22,2	56 417	+20,8	1,1	2,7
Israel	10 515	+9,5	23 498	+7,6	0,4	2,2
Japan	23 917	+9,6	54 246	-7,2	1,0	2,3
Südkorea	8 469	-8,1	19 684	-10,2	0,4	2,3
Taiwan	7 657	+40,7	16 825	+32,3	0,3	2,2
sonstige asiatische Länder	44 109	+27,3	105 567	+14,2	2,0	2,4
<b>Amerika</b>	<b>198 493</b>	<b>+14,0</b>	<b>385 325</b>	<b>+11,5</b>	<b>7,3</b>	<b>1,9</b>
Kanada	15 335	+23,2	32 734	+18,9	0,6	2,1
USA	145 594	+13,4	265 362	+11,8	5,0	1,8
sonstige nordamerikanische Länder	1 385	-14,2	2 893	-29,1	0,1	2,1
Mittelamerika und Karibik	11 954	+32,4	26 526	+26,2	0,5	2,2
Brasilien	11 985	+2,8	29 093	+1,6	0,6	2,4
sonstige südamerikanische Länder	12 240	+11,6	28 717	+5,8	0,5	2,3
<b>Australien</b>	<b>14 342</b>	<b>+16,7</b>	<b>31 044</b>	<b>+14,0</b>	<b>0,6</b>	<b>2,2</b>
<b>Neuseeland und Ozeanien</b>	<b>3 215</b>	<b>+18,2</b>	<b>6 455</b>	<b>+8,3</b>	<b>0,1</b>	<b>2,0</b>
<b>Ohne Angabe</b>	<b>229 751</b>	<b>+57,6</b>	<b>381 630</b>	<b>+50,6</b>	<b>7,2</b>	<b>1,7</b>

## 4.1 Leistung der Campingplätze nach Herkunftsländern

Juni 2024

Herkunftsland (ständiger Wohnsitz)	Ankünfte		Übernachtungen			Mittlere Aufenthaltsdauer <sup>3)</sup>
	aller Gäste	Veränderung <sup>1)</sup>	aller Gäste	Veränderung <sup>1)</sup>	Anteil <sup>2)</sup>	
<b>Nordrhein-Westfalen</b>	<b>125 832</b>	<b>-11,0</b>	<b>317 910</b>	<b>-15,8</b>	<b>100</b>	<b>2,5</b>
<b>Bundesrepublik Deutschland</b>	<b>103 818</b>	<b>-16,5</b>	<b>262 405</b>	<b>-22,0</b>	<b>82,5</b>	<b>2,5</b>
<b>Ausland</b>	<b>22 014</b>	<b>+28,9</b>	<b>55 505</b>	<b>+35,0</b>	<b>17,5</b>	<b>2,5</b>
<b>Europa</b>	<b>21 337</b>	<b>+28,5</b>	<b>54 556</b>	<b>+34,4</b>	<b>98,3</b>	<b>2,6</b>
EU-Länder	19 204	+24,9	46 720	+23,9	84,2	2,4
Belgien	1 678	+8,2	3 350	+16,6	6,0	2,0
Bulgarien	8	–	70	-2,8	0,1	8,8
Dänemark	418	+14,8	894	+23,1	1,6	2,1
Estland	2	-80,0	8	-20,0	–	4,0
Finnland	154	+21,3	258	+13,7	0,5	1,7
Frankreich	528	+14,8	921	+19,8	1,7	1,7
Griechenland	1	-50,0	2	-50,0	–	2,0
Republik Irland	80	+247,8	202	+201,5	0,4	2,5
Italien	148	+29,8	231	+13,8	0,4	1,6
Kroatien	–	–	–	–	–	–
Lettland	22	+175,0	24	-42,9	–	1,1
Litauen	6	-62,5	10	-72,2	–	1,7
Luxemburg	108	+6,9	245	-24,6	0,4	2,3
Malta	–	–	–	–	–	–
Niederlande	10 082	-7,7	24 772	-14,9	44,6	2,5
Österreich	255	+17,0	581	+7,4	1,0	2,3
Polen	141	+46,9	257	-5,9	0,5	1,8
Portugal	94	x	195	x	0,4	2,1
Rumänien	22	+100,0	55	+150,0	0,1	2,5
Schweden	364	-0,8	526	+8,7	0,9	1,4
Slowakische Republik	27	+200,0	52	+136,4	0,1	1,9
Slowenien	117	x	236	x	0,4	2,0
Spanien	122	+71,8	274	+126,4	0,5	2,2
Tschechische Republik	28	-20,0	73	+73,8	0,1	2,6
Ungarn	157	x	373	x	0,7	2,4
Vereinigtes Königreich	4 638	+452,8	13 095	x	23,6	2,8
Zypern	4	x	16	x	–	4,0
Island	2	-33,3	2	-33,3	–	1,0
Norwegen	754	+188,9	4 286	x	7,7	5,7
Russland	6	+200,0	8	+300,0	–	1,3
Schweiz	1 008	+38,8	2 695	+58,1	4,9	2,7
Türkei	1	x	2	x	–	2,0
Ukraine	5	-54,5	6	-53,8	–	1,2
sonstige europäische Länder	357	+50,0	837	+52,2	1,5	2,3
<b>Afrika</b>	<b>25</b>	<b>+78,6</b>	<b>27</b>	<b>+28,6</b>	<b>–</b>	<b>1,1</b>
Republik Südafrika	23	+91,7	25	+31,6	–	1,1
sonstige afrikanische Länder	2	–	2	–	–	1,0
<b>Asien</b>	<b>21</b>	<b>-22,2</b>	<b>47</b>	<b>+17,5</b>	<b>0,1</b>	<b>2,2</b>
Arabische Golfstaaten	11	+37,5	30	+87,5	0,1	2,7
Volksrepublik China und Hongkong	–	–	–	–	–	–
Indien	–	–	–	–	–	–
Israel	1	x	1	x	–	1,0
Japan	–	–	–	–	–	–
Südkorea	5	+25,0	7	+75,0	–	1,4
Taiwan	–	–	–	–	–	–
sonstige asiatische Länder	4	-33,3	9	+28,6	–	2,3
<b>Amerika</b>	<b>113</b>	<b>+121,6</b>	<b>231</b>	<b>+244,8</b>	<b>0,4</b>	<b>2,0</b>
Kanada	33	+94,1	62	+195,2	0,1	1,9
USA	42	+68,0	89	+206,9	0,2	2,1
sonstige nordamerikanische Länder	–	–	–	–	–	–
Mittelamerika und Karibik	5	x	7	x	–	1,4
Brasilien	16	+433,3	20	+100,0	–	1,3
sonstige südamerikanische Länder	17	+183,3	53	x	0,1	3,1
<b>Australien</b>	<b>37</b>	<b>+5,7</b>	<b>87</b>	<b>+77,6</b>	<b>0,2</b>	<b>2,4</b>
<b>Neuseeland und Ozeanien</b>	<b>14</b>	<b>+27,3</b>	<b>20</b>	<b>–</b>	<b>–</b>	<b>1,4</b>
<b>Ohne Angabe</b>	<b>467</b>	<b>+39,4</b>	<b>537</b>	<b>+60,3</b>	<b>1,0</b>	<b>1,1</b>

1) Veränderung gegenüber dem Vorjahreszeitraum in % – 2) Bei Übernachtungen von Gästen aus der Bundesrepublik Deutschland und dem Ausland: Anteil an allen Übernachtungen im Bundesgebiet; sonst: Anteil an allen Übernachtungen am Ausland zusammen. – 3) mittlere Aufenthaltsdauer in Tagen = Übernachtungen / Ankünfte



## 4.2 Leistung der Campingplätze nach Herkunftsländern

Januar bis Juni 2024

Herkunftsland (ständiger Wohnsitz)	Ankünfte		Übernachtungen			Mittlere Aufenthaltsdauer <sup>3)</sup>
	aller Gäste	Veränderung <sup>1)</sup>	aller Gäste	Veränderung <sup>1)</sup>	Anteil <sup>2)</sup>	
<b>Nordrhein-Westfalen</b>	<b>425 570</b>	<b>+0,2</b>	<b>1 113 987</b>	<b>-0,5</b>	<b>100</b>	<b>2,6</b>
<b>Bundesrepublik Deutschland</b>	<b>370 627</b>	<b>-1,8</b>	<b>985 610</b>	<b>-2,4</b>	<b>88,5</b>	<b>2,7</b>
<b>Ausland</b>	<b>54 943</b>	<b>+16,2</b>	<b>128 377</b>	<b>+16,6</b>	<b>11,5</b>	<b>2,3</b>
<b>Europa</b>	<b>52 801</b>	<b>+14,2</b>	<b>125 807</b>	<b>+15,7</b>	<b>98,0</b>	<b>2,4</b>
EU-Länder	48 014	+12,7	112 369	+11,4	87,5	2,3
Belgien	6 205	+10,1	12 499	+12,9	9,7	2,0
Bulgarien	13	-61,8	81	-21,4	0,1	6,2
Dänemark	987	+20,1	1 898	+10,7	1,5	1,9
Estland	27	+50,0	50	+150,0	—	1,9
Finnland	325	+19,9	485	+11,5	0,4	1,5
Frankreich	1 302	+14,1	2 363	+12,7	1,8	1,8
Griechenland	10	+233,3	11	+120,0	—	1,1
Republik Irland	162	+48,6	602	-37,0	0,5	3,7
Italien	376	+20,1	694	+28,5	0,5	1,8
Kroatien	9	-10,0	32	-67,7	—	3,6
Lettland	28	+47,4	30	-67,7	—	1,1
Litauen	14	-44,0	20	-63,0	—	1,4
Luxemburg	341	+15,6	747	-12,6	0,6	2,2
Malta	—	—	—	—	—	—
Niederlande	29 651	-0,3	72 352	-3,0	56,4	2,4
Österreich	598	+24,6	1 426	+27,2	1,1	2,4
Polen	265	+23,8	615	-3,6	0,5	2,3
Portugal	109	+194,6	211	+113,1	0,2	1,9
Rumänien	62	+113,8	143	+160,0	0,1	2,3
Schweden	1 174	-1,2	1 619	+1,8	1,3	1,4
Slowakische Republik	53	+130,4	84	+35,5	0,1	1,6
Slowenien	128	+392,3	258	x	0,2	2,0
Spanien	210	+39,1	452	+60,3	0,4	2,2
Tschechische Republik	70	-32,0	183	-6,2	0,1	2,6
Ungarn	173	+496,6	404	x	0,3	2,3
Vereinigtes Königreich	5 718	+204,5	15 094	+269,0	11,8	2,6
Zypern	4	—	16	+60,0	—	4,0
Island	7	-50,0	12	-53,8	—	1,7
Norwegen	1 054	+67,3	4 683	+317,8	3,6	4,4
Russland	9	+28,6	20	+81,8	—	2,2
Schweiz	2 006	+18,8	4 858	+18,2	3,8	2,4
Türkei	15	+114,3	22	+120,0	—	1,5
Ukraine	18	-5,3	19	-20,8	—	1,1
sonstige europäische Länder	1 678	+33,9	3 824	+45,8	3,0	2,3
<b>Afrika</b>	<b>31</b>	<b>+40,9</b>	<b>33</b>	<b>+13,8</b>	<b>—</b>	<b>1,1</b>
Republik Südafrika	29	+61,1	31	+24,0	—	1,1
sonstige afrikanische Länder	2	-50,0	2	-50,0	—	1,0
<b>Asien</b>	<b>59</b>	<b>+5,4</b>	<b>105</b>	<b>-22,8</b>	<b>0,1</b>	<b>1,8</b>
Arabische Golfstaaten	16	+14,3	37	-24,5	—	2,3
Volksrepublik China und Hongkong	8	-20,0	9	-77,5	—	1,1
Indien	—	—	—	—	—	—
Israel	11	+37,5	17	+112,5	—	1,5
Japan	2	x	5	x	—	2,5
Südkorea	7	+75,0	9	+125,0	—	1,3
Taiwan	4	x	10	x	—	2,5
sonstige asiatische Länder	11	-15,4	18	-14,3	—	1,6
<b>Amerika</b>	<b>229</b>	<b>+97,4</b>	<b>430</b>	<b>+144,3</b>	<b>0,3</b>	<b>1,9</b>
Kanada	62	+121,4	93	+52,5	0,1	1,5
USA	81	+52,8	176	+158,8	0,1	2,2
sonstige nordamerikanische Länder	—	—	—	—	—	—
Mittelamerika und Karibik	13	x	35	x	—	2,7
Brasilien	52	+126,1	69	+115,6	0,1	1,3
sonstige südamerikanische Länder	21	+75,0	57	+280,0	—	2,7
<b>Australien</b>	<b>71</b>	<b>+6,0</b>	<b>135</b>	<b>+31,1</b>	<b>0,1</b>	<b>1,9</b>
<b>Neuseeland und Ozeanien</b>	<b>38</b>	<b>+35,7</b>	<b>52</b>	<b>+15,6</b>	<b>—</b>	<b>1,4</b>
<b>Ohne Angabe</b>	<b>1 714</b>	<b>+124,6</b>	<b>1 815</b>	<b>+129,7</b>	<b>1,4</b>	<b>1,1</b>

## Reisegebiete in Nordrhein-Westfalen



Grafik: IT.NRW

## Reisegebiete in Nordrhein-Westfalen

Amtliche Schlüssel-Nummer	Verwaltungsbezirk	Amtliche Schlüssel-Nummer	Verwaltungsbezirk
<b>Eifel und Region Aachen</b>		<b>Bergisches Land</b>	
334 000	Städteregion Aachen	316 000	Leverkusen, krfr. Stadt
358 000	Kreis Düren	374 000	Oberbergischer Kreis
366 000	Kreis Euskirchen	378 000	Rhein.-Berg. Kreis
<b>Niederrhein</b>		<b>Bergisches Städtedreieck</b>	
112 000	Duisburg, krfr. Stadt	120 000	Remscheid, krfr. Stadt
114 000	Krefeld, krfr. Stadt	122 000	Solingen, krfr. Stadt
116 000	Mönchengladbach, krfr. Stadt	124 000	Wuppertal, krfr. Stadt
154 000	Kreis Kleve		
162 000	Rhein-Kreis Neuss		
166 000	Kreis Viersen		
170 000	Kreis Wesel		
370 000	Kreis Heinsberg		
<b>Münsterland</b>		<b>Bonn und Rhein-Sieg-Kreis</b>	
		314 000	Bonn, krfr. Stadt
		382 000	Rhein-Sieg-Kreis
<b>Köln und Rhein-Erft-Kreis</b>			
515 000	Münster, krfr. Stadt		
554 000	Kreis Borken		
558 000	Kreis Coesfeld		
566 000	Kreis Steinfurt	315 000	Köln, krfr. Stadt
570 000	Kreis Warendorf	362 000	Rhein-Erft-Kreis
<b>Teutoburger Wald</b>		<b>Düsseldorf und Kreis Mettmann</b>	
711 000	Bielefeld, krfr. Stadt	111 000	Düsseldorf, krfr. Stadt
754 000	Kreis Gütersloh	158 000	Kreis Mettmann
758 000	Kreis Herford		
762 000	Kreis Höxter		
766 000	Kreis Lippe		
770 000	Kreis Minden-Lübbecke		
774 000	Kreis Paderborn		
<b>Sauerland</b>		<b>Ruhrgebiet</b>	
		113 000	Essen, krfr. Stadt
		117 000	Mülheim an der Ruhr, krfr. Stadt
		119 000	Oberhausen, krfr. Stadt
		512 000	Bottrop, krfr. Stadt
		513 000	Gelsenkirchen, krfr. Stadt
958 000	Hochsauerland Kreis	562 000	Kreis Recklinghausen
962 000	Märkischer Kreis	911 000	Bochum, krfr. Stadt
966 000	Kreis Olpe	913 000	Dortmund, krfr. Stadt
974 000	Kreis Soest	914 000	Hagen, krfr. Stadt
		915 000	Hamm, krfr. Stadt
		916 000	Herne, krfr. Stadt
		954 000	Ennepe-Ruhr-Kreis
		978 000	Kreis Unna
<b>Siegerland-Wittgenstein</b>			
970 000	Kreis Siegen-Wittgenstein		

## Kur- und Erholungsorte in Nordrhein-Westfalen

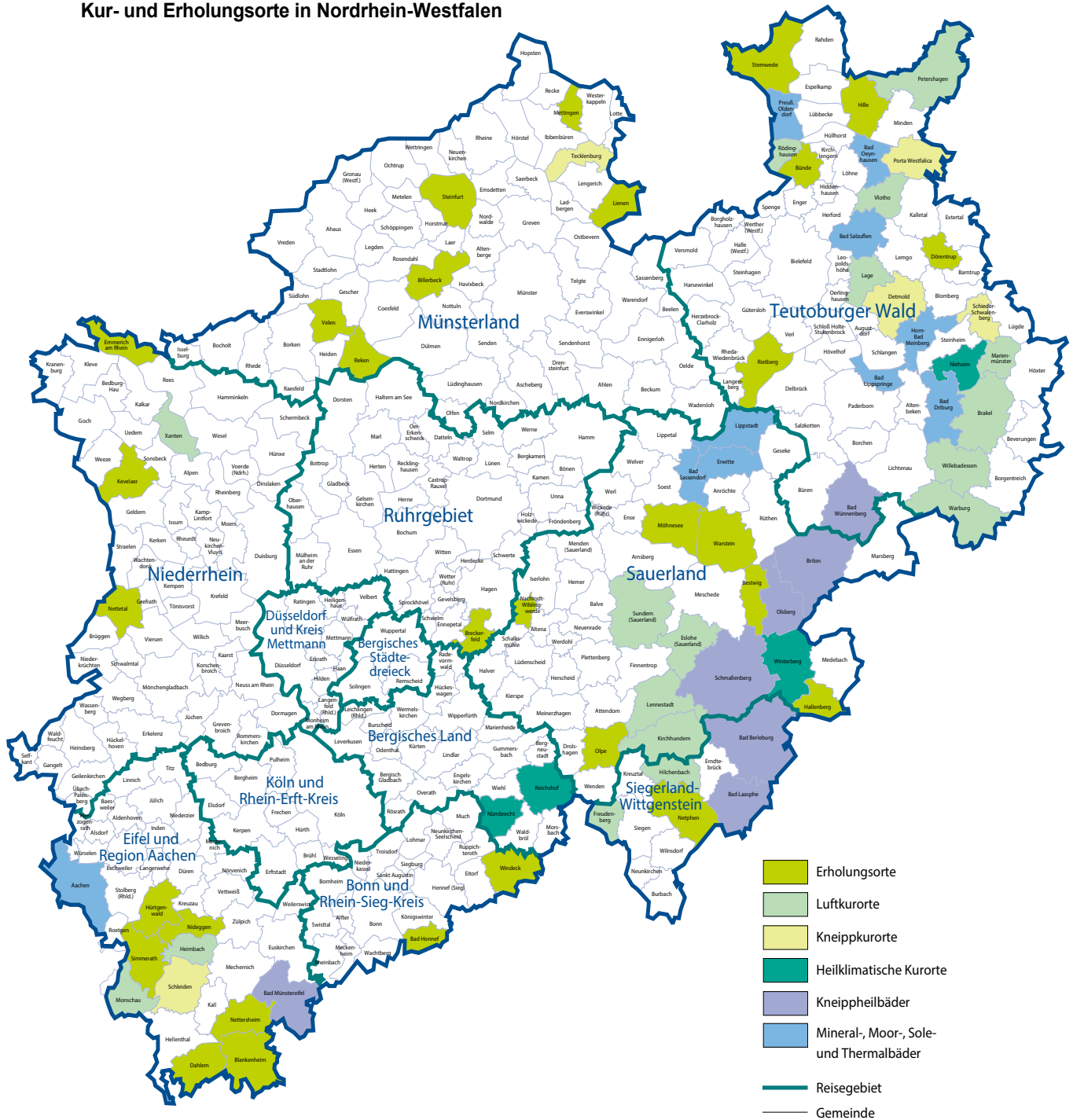

Grafik: IT.NRW

## Kurorte und Erholungsorte in Nordrhein-Westfalen

Amtliche Schlüssel-Nummer	Gemeinde	Amtliche Schlüssel-Nummer	Gemeinde
<b>Mineral-, Moor-, Sole- und Thermalbäder</b>		<b>noch: Luftkurort</b>	
334 002	Aachen, Stadt	966 016	Kirchhundem
762 004	Bad Driburg, Stadt	766 040	Lage, Stadt
774 008	Bad Lippspringe, Stadt	966 020	Lenne Stadt, Stadt
770 004	Bad Oeynhausen, Stadt	762 024	Mariental, Stadt
766 008	Bad Salzuflen, Stadt	334 020	Monschau, Stadt
974 008	Bad Sassendorf	770 028	Petershagen, Stadt
974 016	Erwitte, Stadt	758 028	Rödinghausen
766 032	Horn-Bad Meinberg, Stadt	958 044	Sundern (Sauerland), Stadt
974 028	Lippstadt, Stadt	758 036	Vlotho, Stadt
770 036	Preußisch-Oldendorf, Stadt	762 036	Warburg, Stadt
		762 040	Willebadessen, Stadt
		170 052	Xanten, Stadt
<b>Heilklimatischer Kurort</b>		<b>Erholungsort</b>	
762 028	Nieheim, Stadt	382 008	Bad Honnef, Stadt
374 032	Nümbrecht	958 008	Bestwig
374 040	Reichshof	558 008	Billerbeck, Stadt
958 048	Winterberg, Stadt	366 008	Blankenheim
		954 004	Breckerfeld, Stadt
<b>Kneippkurort</b>		758 004	Bünde, Stadt
766 020	Detmold, Stadt	366 012	Dahlem
770 032	Porta Westfalica, Stadt	766 024	Dörentrup
766 060	Schieder-Schwalenberg, Stadt	154 008	Emmerich am Rhein, Stadt
366 036	Schleiden, Stadt	958 020	Hallenberg, Stadt
566 088	Tecklenburg, Stadt	770 012	Hille
		358 016	Hürtgenwald
<b>Kneippheilbad</b>		154 032	Kevelaer, Stadt
970 004	Bad Berleburg, Stadt	566 044	Lienen
970 028	Bad Laasphe, Stadt	566 056	Mettingen
366 004	Bad Münstereifel, Stadt	974 032	Möhnesee
774 040	Bad Wünnenberg, Stadt	962 044	Nachrodt-Wiblingwerde
958 012	Brilon, Stadt	970 032	Netphen, Stadt
958 036	Olsberg, Stadt	366 032	Nettersheim
958 040	Schmallenberg, Stadt	166 016	Nettetal, Stadt
		358 044	Nideggen, Stadt
<b>Luftkurort</b>		966 024	Olpe, Stadt
762 016	Brakel, Stadt	554 044	Reken
958 016	Eslohe (Sauerland)	754 032	Rietberg, Stadt
970 016	Freudenberg, Stadt	334 028	Simmerath
358 012	Heimbach, Stadt	566 084	Steinfurt, Stadt
970 020	Hilchenbach, Stadt	770 044	Stemwede
		554 064	Velen, Stadt
		974 044	Warstein, Stadt
		382 076	Windeck

Stand: Dezember 2018

## **Veröffentlichungen aus den Bereichen Handel und Verkehr**

### **Entwicklung von Umsatz und Beschäftigung in nordrhein-westfälischen Unternehmen des Einzelhandels, des Kraftfahrzeughandels, des Großhandels und des Gastgewerbes**

Inhalt: Jedes der drei monatlich erscheinenden Hefte enthält die vorläufigen Ergebnisse der Umsatzentwicklung und der Entwicklung der Beschäftigtenzahlen als Messzahlen auf der Basis des Jahres 2015 und als prozentuale Abweichung zum Vormonat und zum Vorjahresmonat. Die Ergebnisse werden in einigen Eckzahlen für die wichtigsten Wirtschaftszweige dargestellt.

Einzelhandel:	Artikel-Nr. G11
Gastgewerbe:	Artikel-Nr. G43
Großhandel:	Artikel-Nr. G12
Kraftfahrzeughandel (inkl. Instandhaltung und Reparatur):	Artikel-Nr. G15

**Fachliche Auskünfte zu diesen Veröffentlichungen erteilen Ihnen gerne Nicolai Lonny und Yu-Ri Löschner unter Telefon-Nr. 0211 9449-3265 bzw. 0211 9449-3786.**

### **Gäste und Übernachtungen im Reiseverkehr Nordrhein-Westfalens**

Inhalt: Das Heft enthält vorläufige Ergebnisse von Ankünften, Übernachtungen und Aufenthaltsdauer der Gäste in nordrhein-westfälischen Beherbergungsstätten sowie die Zahl der Beherbergungsstätten, Gästebetten und die prozentuale Kapazitätsauslastung gegliedert nach Bade-, Kur-, Erholungsorten und sonstigen Gemeinden, nach Betriebsarten, Regionaleinheiten, Reisegebieten und nach Herkunftsländern. Dargestellt wird die Anzahl, die prozentuale Veränderung gegenüber dem Vorjahresmonat sowie die durchschnittliche Aufenthaltsdauer in Tagen.

Artikel-Nr. G41

**Fachliche Auskünfte zu diesen Veröffentlichungen erteilen Ihnen gerne Fabio De Leonardis und Michael Schumann unter Telefon-Nr. 0211 9449-3069 bzw. 0211 9449-3818.**

### **Binnenschifffahrt in Nordrhein-Westfalen**

Inhalt: Der Monatsbericht enthält die Entwicklung des Güterverkehrs auf den nordrhein-westfälischen Binnenwasserstraßen nach Verkehrsbeziehungen und Güterabteilungen. Dargestellt werden die monatlichen Gütermengen in Tonnen bzw. der Containerumschlag für Nordrhein-Westfalen, die Mengen des Vormonats und des Vorjahresmonats sowie die kumulierten Jahresgütermengen im Vergleich zum Vorjahreszeitraum mit der prozentualen Veränderung.

Artikel-Nr. H21

**Fachliche Auskünfte zu dieser Veröffentlichung erteilen Ihnen gerne Annkatrin Büscher und Sabine Schmidt unter Telefon-Nr. 0211 9449 3822 bzw. 0211 9449-3826.**

---

Alle Statistischen Berichte finden Sie als PDF-Datei zum kostenlosen Download unter [www.it.nrw](http://www.it.nrw) in der Rubrik Aktuell / Publikationen.