

www.it.nrw



Gäste und Übernachtungen im Reiseverkehr Nordrhein-Westfalens

Mai 2024

Herausgegeben von
Information und Technik Nordrhein-Westfalen, Statistisches Landesamt
Mauerstraße 51, 40476 Düsseldorf • Postfach 10 11 05, 40002 Düsseldorf
Telefon +49211 9449-01 • Telefax +49211 9449-8000
Internet: <http://www.it.nrw>
E-Mail: poststelle@it.nrw.de

Erschienen im Juli 2024

Alle Statistischen Berichte finden Sie als PDF-Datei zum kostenlosen
Download in unserer Internet-Rubrik Aktuell / Publikationen.
© IT.NRW, Statistisches Landesamt, Düsseldorf, 2024. Dieses Werk ist lizenziert unter
der Datenlizenz Deutschland - Namensnennung - Version 2.0.
Auszugsweise Vervielfältigung und Verbreitung mit Quellenangabe gestattet.

Inhalt

	Seite
Vorbemerkungen	4
Hinweis	5
Grafiken	6
Tabellenteil	
1. Entwicklung der Ankünfte und Übernachtungen	8
2. Kapazität und Leistung der Beherbergungsstätten im Mai 2024 nach	
2.1 Verwaltungsbezirken	9
2.2 Gemeindegruppen und Betriebsarten	23
2.3 Reisegebieten und Betriebsarten	27
2.4 Reisegebieten und Herkunftsländern	31
3. Leistung der Beherbergungsstätten von Januar bis Mai 2024 nach	
3.1 Verwaltungsbezirken	44
3.2 Gemeindegruppen und Betriebsarten	58
3.3 Reisegebieten und Betriebsarten	62
3.4 Reisegebieten und Herkunftsländern	66
4.1 Leistung der Campingplätze nach Herkunftsländern	79
4.2 Leistung der Campingplätze nach Herkunftsländern – kumulierte Ergebnisse	80
Karte	
Reisegebiete in Nordrhein-Westfalen	81
Übersicht der Reisegebiete / Regionen in Nordrhein-Westfalen	82
Karte	
Kur- und Erholungsorte in Nordrhein-Westfalen	83
Verzeichnis der Kurorte und Erholungsorte in Nordrhein-Westfalen	84
Veröffentlichungen	85

Vorbemerkungen

In der Beherbergungsstatistik des Reiseverkehrs werden monatlich die angekommenen Gäste und Gästeübernachtungen in Beherbergungsbetrieben und auf Campingplätzen erfasst, wobei die Gäste aus dem Ausland nach dem Herkunftsland (ständiger Wohnsitz) untergliedert werden. Bei Beherbergungsbetrieben wird die Zahl der angebotenen Betten und bei Campingplätzen die Zahl der angebotenen Stellplätze erhoben. Einmal jährlich wird bei Betrieben der klassischen Hotellerie zum Stichtag 31. Juli die Zahl der angebotenen Gästezimmer erfasst und in der Juli-Ausgabe dieses Berichts veröffentlicht.

Die Rechtsgrundlage dieser Erhebung ist das „Gesetz zur Neuordnung der Statistik über die Beherbergung im Reiseverkehr (Beherbergungsstatistikgesetz – BeherbStatG) vom 22. Mai 2002“ (BGBl. I S. 1642), zuletzt geändert durch Artikel 11 des Gesetzes vom 28. Juli 2015 (BGBl. I S. 1400). Nach § 3 (I) dieses Gesetzes werden nur Beherbergungsbetriebe in die Erhebung einbezogen, die zehn und mehr Schlafgelegenheiten bzw. bei Campingplätzen zehn und mehr Stellplätze aufweisen.

Darstellung der Ergebnisse

Die vorliegenden Monatsergebnisse enthalten vorläufige Zahlen. In der Regel weichen aber die endgültigen Ergebnisse nur geringfügig davon ab. In den aufsummierten Teiljahresergebnissen im zweiten Teil des Berichtes fließen jeweils nachträgliche Meldungen von Beherbergungsbetrieben ein, so dass diese Ergebnisse im Laufes des Jahres beständiger werden.

Zurzeit gibt es in Nordrhein-Westfalen zwei Gemeinden (von 396), die keine Beherbergungsstätte mit zehn und mehr Betten haben. Sie werden in der Erhebung nicht berücksichtigt.

Die Zahl der prädikatisierten Orte in Nordrhein-Westfalen beträgt zurzeit 72. Darunter befinden sich 10 Mineral-, Moor-, Sole- und Thermalbäder, 4 Heilklimatische Kurorte, 5 Kneippkurorte, 7 Kneippheilbäder, 16 Luftkurorte und 30 Erholungsorte. Eine Übersicht der Lage dieser Orte finden Sie am Ende des Berichtes.

Hinweis

Abweichungen in den Summen ergeben sich aus dem Runden der Einzelwerte

Eventuelle Abweichungen der Monatswerte in Tabelle 1 gegenüber den Monatswerten vorangegangener Statistischer Berichte ergeben sich durch Nachmeldungen.

Zeichenerklärung

0	weniger als die Hälfte von 1 in der letzten besetzten Stelle, jedoch mehr als nichts
—	nichts vorhanden (genau null)
...	Angabe fällt später an
x	Tabellenfach gesperrt, weil Aussage nicht sinnvoll
.	Zahlenwert unbekannt oder geheim zu halten

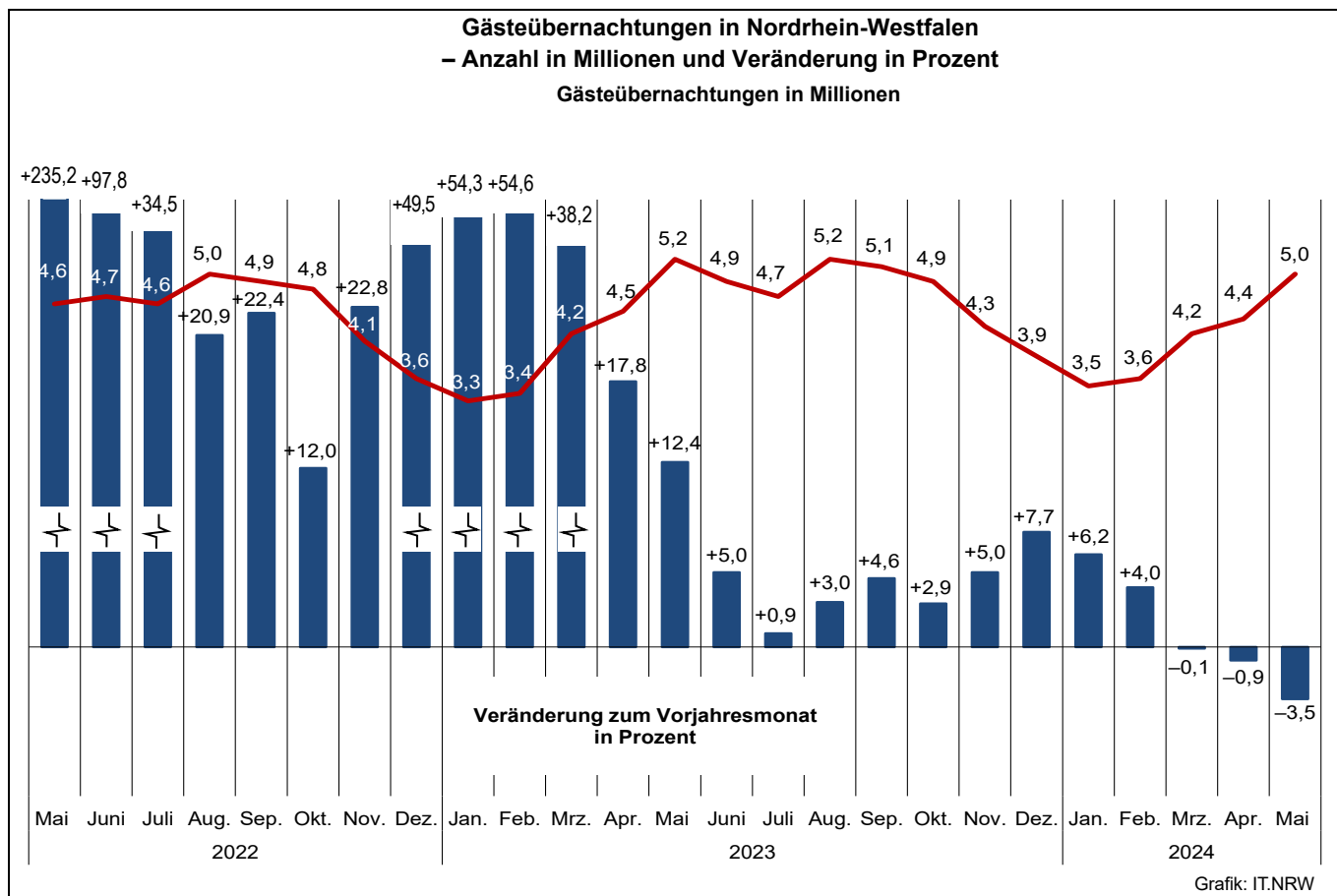
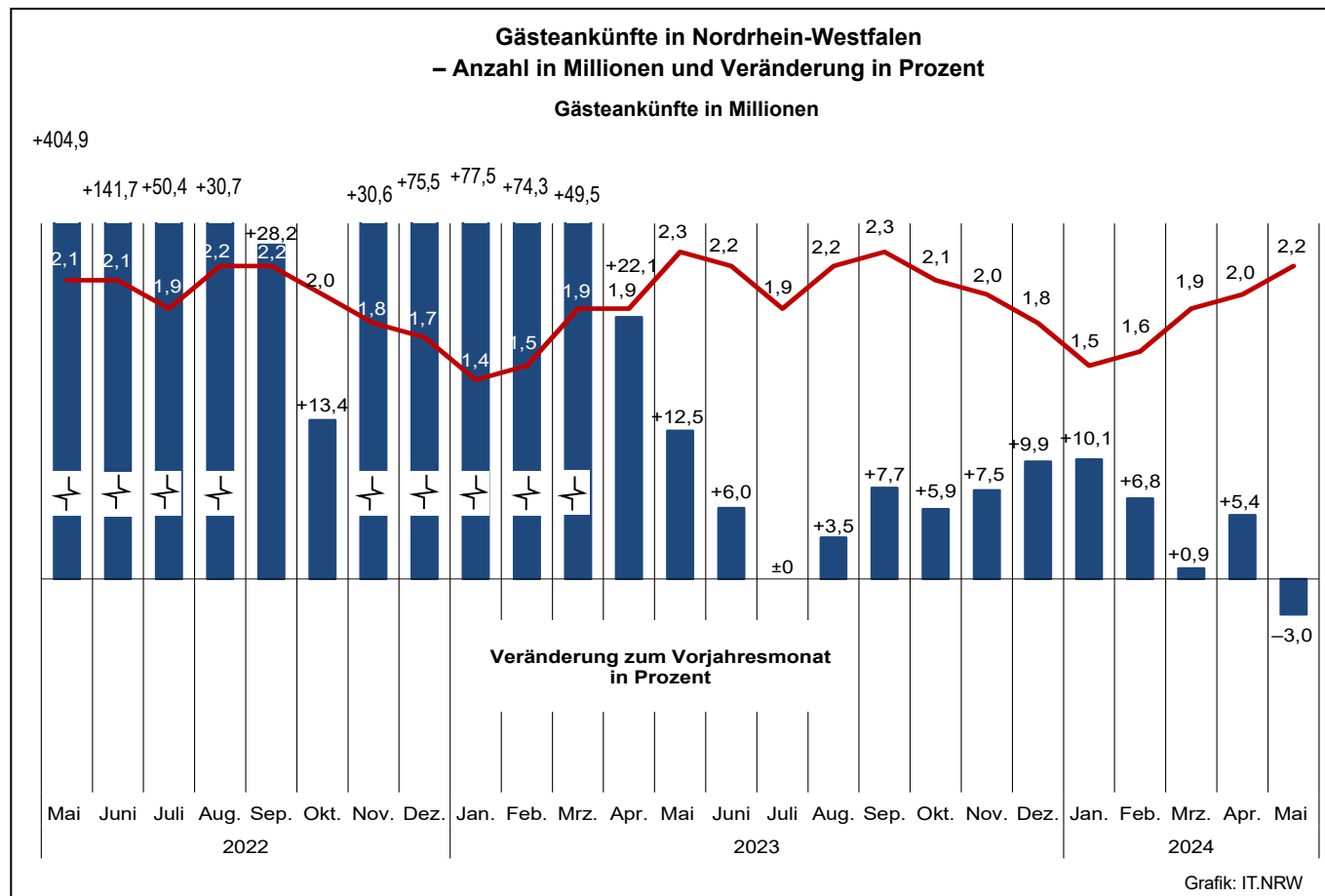

**Übernachtungen in NRW je 1 000 Einwohnerinnen und Einwohner nach Reisegebieten
sowie Anteil der deutschen und ausländischen Gäste im Mai 2024**

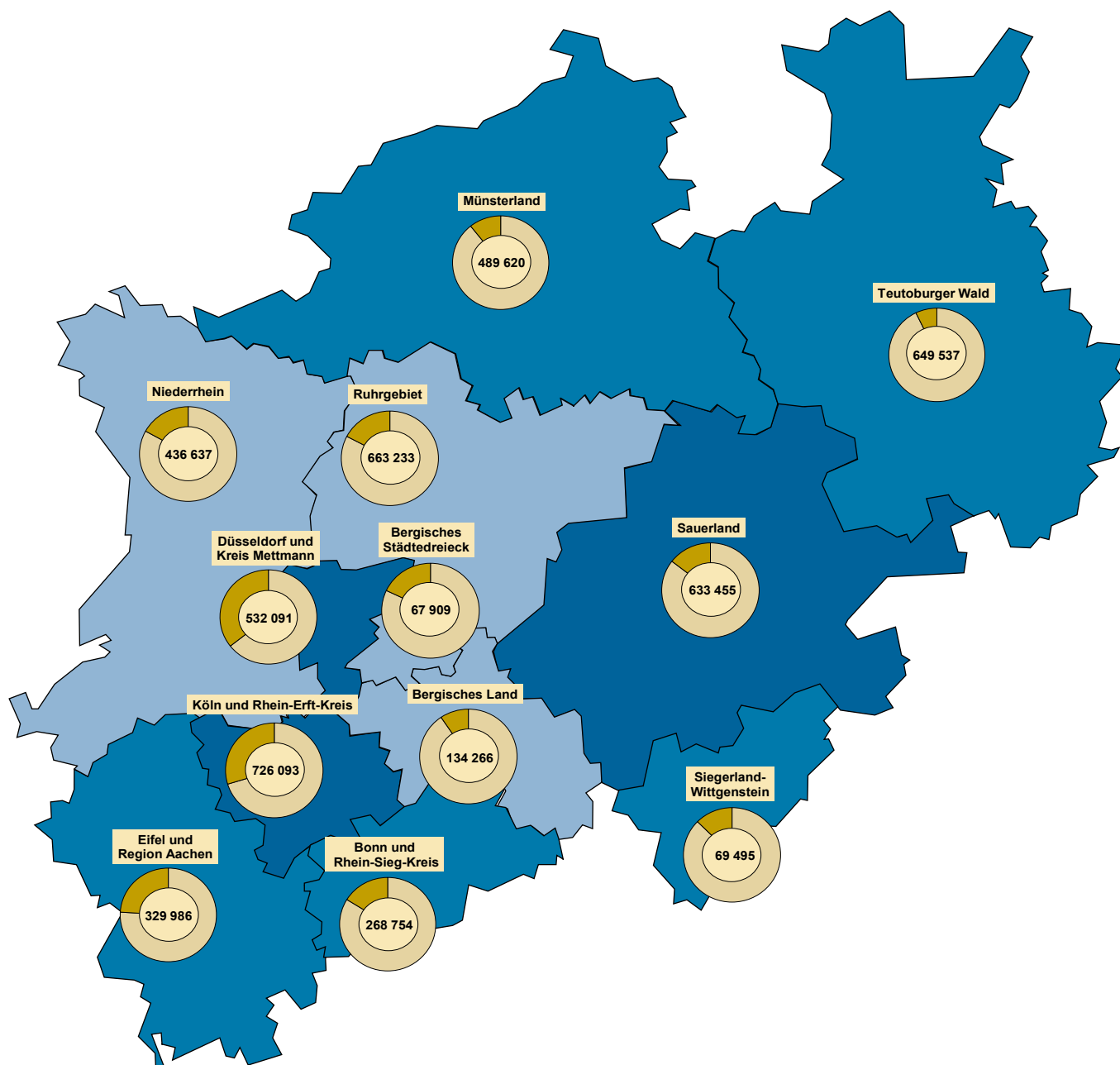

**Beherbergungsintensität der
Übernachtungen je 1 000 Einwohnerinnen und Einwohner**

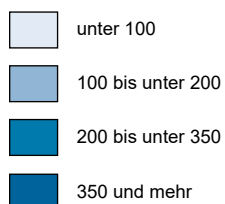

Kreisdiagramme

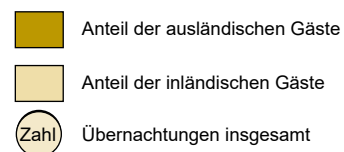

Grafik: IT.NRW

1. Entwicklung der Ankünfte und Übernachtungen

Zeitraum		Ankünfte		Übernachtungen		Ankünfte		Übernachtungen	
		aller Gäste	ausländischer Gäste	aller Gäste	ausländischer Gäste	aller Gäste	ausländischer Gäste	aller Gäste	ausländischer Gäste
		Anzahl				Veränderungen zum Vorjahresmonat in %			
2022	Januar	784 878	141 725	2 134 306	323 439	+253,8	+460,1	+137,5	+284,2
	Februar	853 994	150 105	2 228 972	354 149	+251,7	+462,4	+126,6	+301,5
	März	1 245 132	194 796	3 063 102	436 658	+270,9	+419,0	+148,0	+279,2
	April	1 580 820	278 705	3 792 493	591 340	+429,6	+703,9	+239,3	+437,5
	Mai	2 056 002	362 542	4 612 893	761 211	+404,9	+763,1	+235,2	+520,7
	Juni	2 079 702	361 348	4 709 939	758 767	+141,7	+332,0	+97,8	+272,3
	Juli	1 922 751	401 580	4 635 846	875 502	+50,4	+130,6	+34,5	+105,5
	August	2 160 887	438 672	5 045 103	984 858	+30,7	+87,6	+20,9	+81,2
	September	2 163 276	393 000	4 856 774	842 315	+28,2	+62,5	+22,4	+57,5
	Oktober	1 980 522	401 732	4 764 600	890 831	+13,4	+41,9	+12,0	+40,7
	November	1 826 516	382 262	4 051 116	779 907	+30,6	+57,8	+22,8	+50,5
	Dezember	1 668 724	466 190	3 639 477	887 317	+75,5	+120,0	+49,5	+99,6
2023	Januar	1 393 547	285 750	3 292 298	614 181	+77,5	+101,6	+54,3	+89,9
	Februar	1 488 099	313 215	3 447 002	695 100	+74,3	+108,7	+54,6	+96,3
	März	1 861 851	350 005	4 233 560	764 322	+49,5	+79,7	+38,2	+75,0
	April	1 930 195	387 585	4 466 714	805 046	+22,1	+39,1	+17,8	+36,1
	Mai	2 311 998	476 231	5 183 027	1 001 740	+12,5	+31,4	+12,4	+31,6
	Juni	2 205 040	440 009	4 946 921	926 100	+6,0	+21,8	+5,0	+22,1
	Juli	1 923 564	444 555	4 675 531	959 935	–	+10,7	+0,9	+9,6
	August	2 235 747	484 326	5 195 621	1 089 149	+3,5	+10,4	+3,0	+10,6
	September	2 330 714	439 992	5 080 789	905 536	+7,7	+12,0	+4,6	+7,5
	Oktober	2 096 875	461 810	4 904 256	982 344	+5,9	+15,0	+2,9	+10,3
	November	1 964 385	422 291	4 254 751	830 348	+7,5	+10,5	+5,0	+6,5
	Dezember	1 833 227	539 536	3 918 745	1 002 934	+9,9	+15,7	+7,7	+13,0
2024	Januar	1 533 823	339 823	3 497 859	704 884	+10,1	+18,9	+6,2	+14,8
	Februar	1 588 616	326 495	3 584 097	697 455	+6,8	+4,2	+4,0	+0,3
	März	1 878 670	378 290	4 227 990	764 531	+0,9	+8,1	–0,1	–
	April	2 034 211	423 302	4 427 131	836 000	+5,4	+9,2	–0,9	+3,8
	Mai	2 243 020	464 446	5 001 076	941 590	–3,0	–2,5	–3,5	–6,0
	Juni
	Juli
	August
	September
	Oktober
	November
	Dezember

2.1 Kapazität und Leistung der Beherbergungsstätten nach Verwaltungsbezirken

Mai 2024

Amtliche Schlüsselnummer	Verwaltungsbezirk	Betriebe		Betten			Mittlere Aufenthaltsdauer ³⁾	
		geöffnete	Veränderung ¹⁾	angebotene	Veränderung ¹⁾	mittlere Auslastung ²⁾	aller Gäste	ausländischer Gäste
111 000	Kreisfreie Städte							
112 000	Düsseldorf	213	-0,5	36 046	+0,8	40,7	1,7	1,9
113 000	Duisburg	45	-	3 849	-1,7	44,3	1,9	1,9
114 000	Essen	111	+3,7	12 088	-0,7	42,9	1,9	2,0
116 000	Krefeld	22	-	2 013	+6,9	40,9	1,8	1,8
117 000	Mönchengladbach	29	-3,3	2 409	-14,6	45,4	2,0	1,8
119 000	Mülheim an der Ruhr	21	-4,5	1 297	-0,6	38,6	2,0	2,4
120 000	Oberhausen	34	+9,7	3 958	+4,8	40,2	2,3	2,0
122 000	Remscheid	14	-6,7	706	-17,5	32,9	2,1	2,4
124 000	Solingen	15	-	810	-0,4	38,2	2,6	3,6
	Wuppertal	42	-2,3	3 994	-4,3	40,7	2,3	1,8
154 000	Kreis Kleve	110	-10,6	5 399	-3,7	43,4	2,2	2,2
154 004	Bedburg-Hau	2	-	14	+16,7	.	.	.
154 008	Emmerich am Rhein, Stadt	11	-15,4	246	-8,9	48,3	2,2	2,0
154 012	Geldern, Stadt	12	-	599	-3,1	61,5	3,7	3,4
154 016	Goch, Stadt	9	-18,2	429	-9,5	52,3	2,1	2,1
154 020	Issum	4	-	55	-	.	.	.
154 024	Kalkar, Stadt	7	-12,5	1 216	+3,6	29,6	2,2	2,6
154 028	Kerken	6	-	73	+9,0	29,7	2,3	4,8
154 032	Kevelaer, Stadt	13	-13,3	598	-25,5	40,3	2,1	3,1
154 036	Kleve, Stadt	10	-	591	+12,1	38,9	1,8	1,9
154 040	Kranenburg	4	-20,0	260	-5,1	52,8	1,8	1,5
154 044	Rees, Stadt	9	-10,0	267	-9,2	51,6	1,8	1,7
154 048	Rheurdt	3	-	109	-	42,1	2,4	-
154 052	Straelen, Stadt	7	-12,5	173	-14,4	48,9	1,9	1,8
154 056	Uedem	4	-20,0	210	-5,4	68,6	3,7	1,1
154 060	Wachtendonk	3	-40,0	110	-26,7	23,3	1,9	1,3
154 064	Weeze	6	-	449	+25,8	39,5	1,5	1,4
158 000	Kreis Mettmann	90	-1,1	7 112	-4,9	33,9	1,9	1,9
158 004	Erkrath, Stadt	4	-	184	-	40,7	1,6	1,5
158 008	Haan, Stadt	5	-	432	+1,4	29,3	1,7	2,0
158 012	Heiligenhaus, Stadt	4	-	210	-	.	.	.
158 016	Hilden, Stadt	11	-	1 018	-2,7	28,8	2,2	2,4
158 020	Langenfeld (Rhld.), Stadt	10	-	379	-6,7	31,2	1,9	2,1
158 024	Mettmann, Stadt	8	-	895	-11,6	36,7	1,8	1,6
158 026	Monheim am Rhein, Stadt	8	-	784	-0,5	33,7	1,6	1,8
158 028	Ratingen, Stadt	26	-3,7	2 663	-6,3	36,5	1,9	1,9
158 032	Velbert, Stadt	12	-	481	-4,4	32,4	2,1	2,3
158 036	Wülfrath, Stadt	2	-	66	+4,8	.	.	.
162 000	Rhein-Kreis Neuss	83	+1,2	6 131	+4,6	40,0	2,6	2,1
162 004	Dormagen, Stadt	16	-	745	+3,3	41,4	3,1	2,8
162 008	Grevenbroich, Stadt	12	+9,1	615	+5,3	42,0	3,1	2,3
162 012	Jüchen, Stadt	3	-	107	-6,1	28,6	1,8	1,7
162 016	Kaarst, Stadt	8	-	515	-0,2	31,2	1,7	2,0
162 020	Korschenbroich, Stadt	7	-	327	-2,1	.	.	.
162 022	Meerbusch, Stadt	18	-	988	+6,5	49,6	5,2	3,8
162 024	Neuss, Stadt	16	-	2 782	+6,5	32,8	1,7	1,7
162 028	Rommerskirchen	3	-	52	-	.	.	.
166 000	Kreis Viersen	56	-3,4	2 598	+0,9	36,0	2,5	2,5
166 004	Brüggen	6	-25,0	338	-10,8	24,6	5,1	2,3
166 008	Grefrath	3	-25,0	192	+1,1	39,7	2,6	1,6
166 012	Kempfen, Stadt	7	-	340	+13,3	21,7	2,2	2,2
166 016	Nettetal, Stadt	12	-	873	+2,6	42,1	2,0	1,9
166 020	Niederkrüchten	8	-	63	-1,6	49,7	2,4	2,5
166 024	Schwalmtal	2	-	51	-	.	.	.
166 028	Tönisvorst, Stadt	2	-	37	-	.	.	.
166 032	Viersen, Stadt	7	+16,7	195	+22,6	35,3	1,8	2,2
166 036	Willich, Stadt	9	-	509	-6,4	39,8	2,4	4,2
170 000	Kreis Wesel	101	-	4 857	+5,7	45,2	2,3	2,5
170 004	Alpen	4	-	96	-	43,6	1,9	1,9
170 008	Dinslaken, Stadt	7	-	293	+0,7	41,7	2,4	2,9
170 012	Haminkeln, Stadt	8	-	495	+54,7	47,0	4,4	11,6
170 016	Hünxe	4	-	93	-	3,5	2,3	1,6
170 020	Kamp-Lintfort, Stadt	5	-	362	-	41,8	1,7	1,6

1) Veränderung gegenüber dem Vorjahresmonat in % – 2) mittlere Auslastung = (Übernachtungen / angebotene Bettentage) * 100 – 3) mittlere Aufenthaltsdauer (in Tagen) = Übernachtungen / Ankünfte

Noch: 2.1 Kapazität und Leistung der Beherbergungsstätten nach Verwaltungsbezirken

Mai 2024

Amtliche Schlüsselnummer	Verwaltungsbezirk	Ankünfte				Übernachtungen			
		aller Gäste	Veränderung ¹⁾	ausländischer Gäste	Veränderung ¹⁾	aller Gäste	Veränderung ¹⁾	ausländischer Gäste	Veränderung ¹⁾
111 000	Kreisfreie Städte								
112 000	Düsseldorf	268 823	-0,7	90 609	-3,1	457 499	-8,0	168 210	-10,9
112 000	Duisburg	27 590	-10,3	4 641	-14,0	52 829	-8,4	8 915	-14,0
113 000	Essen	86 042	-7,0	17 308	-17,1	164 223	-9,2	35 469	-18,3
114 000	Krefeld	14 511	+22,9	2 862	+4,3	25 478	+14,3	5 257	-8,8
116 000	Mönchengladbach	16 767	-17,3	3 368	-7,8	33 771	-18,6	5 979	-27,6
117 000	Mülheim an der Ruhr	7 942	-8,1	1 314	-25,2	15 516	-7,4	3 204	-23,9
119 000	Oberhausen	22 753	-8,1	4 585	-6,1	51 203	-6,4	9 133	-11,2
120 000	Remscheid	3 486	-29,4	525	-26,5	7 190	-28,4	1 234	-11,2
122 000	Solingen	4 037	-13,8	874	-16,4	10 310	+20,9	3 104	+47,4
124 000	Wuppertal	21 965	-15,5	4 472	-14,8	50 409	-18,4	7 882	-29,8
154 000	Kreis Kleve	42 869	-12,0	9 457	-8,1	93 515	-11,4	20 572	-3,1
154 004	Bedburg-Hau
154 008	Emmerich am Rhein, Stadt	3 594	-19,3	800	-2,8	7 789	-21,6	1 585	-15,6
154 012	Geldern, Stadt	3 333	-5,2	177	-28,9	12 340	+10,5	594	-9,0
154 016	Goch, Stadt	5 523	-20,7	1 002	-33,0	11 393	-20,8	2 109	-33,7
154 020	Issum
154 024	Kalkar, Stadt	5 801	-41,3	2 774	-22,8	13 016	-41,5	7 251	-1,9
154 028	Kerken	708	+7,4	64	-30,4	1 629	-3,2	307	+22,8
154 032	Kevelaer, Stadt	5 228	+6,3	606	-26,7	10 948	+11,6	1 863	+12,0
154 036	Kleve, Stadt	4 333	-13,1	626	-33,2	7 786	-11,5	1 169	-36,6
154 040	Kranenburg	2 636	+8,1	1 044	+68,1	4 779	-9,5	1 610	+28,0
154 044	Rees, Stadt	3 048	+13,7	588	+163,7	5 572	+6,8	996	+133,8
154 048	Rheurdt	641	-36,3	-	-100,0	1 541	-28,2	-	-100,0
154 052	Straelen, Stadt	1 922	-2,3	194	-25,1	3 721	-0,9	345	-48,7
154 056	Uedem	1 225	+1,5	18	-60,0	4 588	+7,1	20	-85,1
154 060	Wachtendonk	523	-29,8	76	-36,7	979	-14,7	98	-25,8
154 064	Weeze	3 657	+35,7	1 312	+43,1	5 635	+49,3	1 839	+75,5
158 000	Kreis Mettmann	39 242	-13,9	11 283	+16,5	74 592	-13,7	21 177	-2,4
158 004	Erkrath, Stadt	1 463	+1,9	579	+255,2	2 323	+20,7	894	+242,5
158 008	Haan, Stadt	2 269	-13,5	303	-28,7	3 920	-23,2	604	-41,1
158 012	Heiligenhaus, Stadt
158 016	Hilden, Stadt	4 091	-16,7	834	-0,7	9 094	-22,9	2 033	-11,3
158 020	Langenfeld (Rhld.), Stadt	1 899	-14,2	333	-34,3	3 660	-9,5	688	-33,7
158 024	Mettmann, Stadt	5 495	+13,3	1 832	+60,7	9 990	+0,1	2 892	+2,1
158 026	Monheim am Rhein, Stadt	5 080	-2,4	1 084	-20,9	8 244	-13,2	1 965	-29,0
158 028	Ratingen, Stadt	15 548	-22,3	5 988	+26,4	30 164	-16,1	11 301	+9,5
158 032	Velbert, Stadt	2 348	-23,0	223	-39,1	4 832	-15,9	506	-28,3
158 036	Wülfrath, Stadt
162 000	Rhein-Kreis Neuss	29 465	-8,7	5 873	-10,6	76 488	-8,9	12 364	-21,6
162 004	Dormagen, Stadt	3 126	-8,1	455	-16,5	9 724	-10,0	1 294	-19,5
162 008	Grevenbroich, Stadt	2 604	+11,4	747	+122,3	8 015	+32,0	1 692	+142,1
162 012	Jüchen, Stadt	527	-18,0	83	+2,5	949	-28,5	145	-59,2
162 016	Kaarst, Stadt	3 016	-4,9	604	-19,4	4 986	-11,3	1 200	-30,5
162 020	Korschenbroich, Stadt
162 022	Meerbusch, Stadt	2 985	-21,7	578	-30,1	15 547	-12,9	2 182	-34,9
162 024	Neuss, Stadt	16 366	-8,9	3 342	-16,2	28 300	-15,7	5 679	-28,5
162 028	Rommerskirchen
166 000	Kreis Viersen	15 524	-12,7	1 893	-7,8	39 068	+1,2	4 818	+3,7
166 004	Brüggen	1 932	-21,4	277	-37,6	9 823	+75,9	645	-39,3
166 008	Grefrath	904	-28,7	35	-50,7	2 330	-28,6	56	-47,2
166 012	Kempfen, Stadt	1 595	+29,3	142	+23,5	3 547	-10,9	310	-4,6
166 016	Nettetal, Stadt	5 555	-17,3	716	+35,1	11 333	-12,8	1 343	+31,4
166 020	Niederkrüchten	1 059	+10,1	84	+33,3	2 593	+4,3	214	+89,4
166 024	Schwalmtal
166 028	Tönisvorst, Stadt
166 032	Viersen, Stadt	1 158	+3,4	111	+8,8	2 131	+2,5	249	+50,0
166 036	Willich, Stadt	2 625	-21,9	442	-26,7	6 285	-11,6	1 868	+17,2
170 000	Kreis Wesel	39 052	-1,5	4 897	+3,8	88 717	+3,3	12 175	+5,5
170 004	Alpen	833	+11,4	110	+6,8	1 622	-2,3	205	-16,3
170 008	Dinslaken, Stadt	1 561	-8,8	266	+54,7	3 813	+0,8	777	+48,3
170 012	Hamminkeln, Stadt	2 502	-3,8	81	-23,6	10 967	+20,4	936	+15,3
170 016	Hünxe	448	+68,4	53	+152,4	1 017	+61,7	85	+142,9
170 020	Kamp-Lintfort, Stadt	2 820	-5,3	157	-39,1	4 693	-5,8	251	-44,6

Noch: 2.1 Kapazität und Leistung der Beherbergungsstätten nach Verwaltungsbezirken

Mai 2024

Amtliche Schlüssel- nummer	Verwaltungsbezirk	Betriebe		Betten			Mittlere Aufenthaltsdauer ³⁾	
		geöffnete	Veränderung ¹⁾	angebotene	Veränderung ¹⁾	mittlere Auslastung ²⁾	aller Gäste	ausländischer Gäste
	Noch: Kreis Wesel							
170 024	Moers, Stadt	15	–	779	+3,2	48,7	2,8	2,6
170 028	Neukirchen-Vluyn, Stadt	2	–	184	–17,9	.	.	.
170 032	Rheinberg, Stadt	4	–	135	–	.	.	.
170 036	Schermbach	10	–	579	+19,4	40,4	2,1	4,0
170 040	Sonsbeck	5	–16,7	171	–15,3	51,5	3,2	1,8
170 044	Voerde (Niederrhein), Stadt	3	–	149	–1,3	34,3	1,9	1,7
170 048	Wesel, Stadt	14	–	789	–	50,1	1,6	2,3
170 052	Xanten, Stadt	20	+5,3	732	+5,8	50,2	2,1	2,6
100 000	Reg.-Bez. Düsseldorf	986	–1,3	93 267	–0,4	40,8	1,9	1,9
	Kreisfreie Städte							
314 000	Bonn	89	–1,1	9 998	+0,4	47,6	1,9	2,3
315 000	Köln	253	–2,3	38 232	+3,2	48,4	1,7	1,8
316 000	Leverkusen	19	–5,0	1 409	–1,6	40,6	1,8	2,1
	Städteregion Aachen	186	+4,5	9 978	+6,4	48,7	2,1	1,7
334 002	Aachen, kreisfreie Stadt	56	+1,8	5 478	+6,8	53,4	1,9	1,6
334 004	Alsdorf, Stadt	5	–	118	–	.	.	.
334 008	Baesweiler, Stadt	4	–20,0	153	–18,6	33,6	2,2	2,3
334 012	Eschweiler, Stadt	12	–	397	+7,0	40,7	1,8	1,6
334 016	Herzogenrath, Stadt	2	–	81	+3,8	.	.	.
334 020	Monschau, Stadt	48	+20,0	1 423	+17,9	46,9	2,3	2,0
334 024	Roetgen	5	–	86	–3,4	44,7	1,8	1,7
334 028	Simmerath	41	–	1 505	+2,5	39,5	2,8	2,3
334 032	Stolberg (Rhld.), Stadt	7	+16,7	319	+12,7	34,5	1,7	1,4
334 036	Würselen, Stadt	6	–14,3	418	–6,7	57,1	3,8	1,9
358 000	Kreis Düren	83	–	4 245	–	39,7	2,4	2,9
358 004	Aldenhoven	–	–	–	–	–	–	–
358 008	Düren, Stadt	13	–	825	–1,7	41,7	1,7	1,7
358 012	Heimbach, Stadt	21	+5,0	1 487	+1,8	49,1	3,1	3,7
358 016	Hürtgenwald	8	+14,3	367	+3,7	30,0	2,8	2,6
358 020	Inden	–	–100,0	–	–100,0	–	–	–
358 024	Jülich, Stadt	7	–12,5	483	–8,5	37,6	1,9	2,1
358 028	Kreuzau	4	–	152	+7,8	33,6	1,9	1,7
358 032	Langerwehe	2	–	27	+3,8	.	.	.
358 036	Linnich, Stadt	3	–	90	–1,1	9,4	1,6	1,0
358 040	Merzenich	1	–	30	–	.	.	.
358 044	Nideggen, Stadt	19	–	616	–0,8	35,5	2,5	2,2
358 048	Niederzier	4	–	143	+24,3	18,5	1,5	1,5
358 052	Nörvenich	1	–	25	–	.	.	.
358 056	Titz	–	–	–	–	–	–	–
358 060	Vettweiß	–	–	–	–	–	–	–
362 000	Rhein-Erft-Kreis	90	–3,2	7 704	+1,8	55,3	2,5	1,9
362 004	Bedburg, Stadt	6	+20,0	412	+7,3	20,0	1,8	3,3
362 008	Bergheim, Stadt	9	–18,2	340	–16,5	59,3	3,7	11,3
362 012	Brühl, Stadt	18	+5,9	3 153	+8,8	63,4	2,2	1,3
362 016	Elsdorf, Stadt	4	–	92	–	44,0	5,3	14,3
362 020	Erfstadt, Stadt	5	–	101	+4,1	27,3	3,6	–
362 024	Frechen, Stadt	8	–11,1	535	–20,0	47,2	1,7	1,8
362 028	Hürth, Stadt	15	–	1 707	+8,8	69,2	4,2	2,9
362 032	Kerpen, Stadt	13	–7,1	736	–7,3	34,3	2,1	1,4
362 036	Pulheim, Stadt	7	–12,5	324	–9,2	33,5	1,8	2,1
362 040	Wesseling, Stadt	5	–	304	+0,7	39,0	1,8	2,1
366 000	Kreis Euskirchen	128	+6,7	5 965	+5,3	44,5	2,9	3,3
366 004	Bad Münstereifel, Stadt	15	+7,1	1 159	+4,9	63,4	7,8	2,7
366 008	Blankenheim	19	–	620	–2,1	38,9	2,7	2,6
366 012	Dahlem	14	+7,7	1 089	+1,4	47,4	3,8	5,2
366 016	Euskirchen, Stadt	11	+10,0	558	+2,4	41,8	1,7	1,5
366 020	Hellenthal	20	+5,3	463	+1,3	38,6	2,5	2,3
366 024	Kall	12	+20,0	508	+10,0	29,7	1,8	1,6
366 028	Mechemich, Stadt	7	–	222	+8,3	24,0	1,9	1,7
366 032	Nettersheim	5	–16,7	212	–15,2	26,6	1,6	1,4
366 036	Schleiden, Stadt	20	+17,6	1 025	+22,8	43,2	2,3	2,8
366 040	Weilerswist	2	–	40	–	.	.	.
366 044	Zülpich, Stadt	3	–	69	+16,9	.	.	.

Anmerkungen Seite 9

Noch: 2.1 Kapazität und Leistung der Beherbergungsstätten nach Verwaltungsbezirken

Mai 2024

Amtliche Schlüsselnummer	Verwaltungsbezirk	Ankünfte				Übernachtungen			
		aller Gäste	Veränderung ¹⁾	ausländischer Gäste	Veränderung ¹⁾	aller Gäste	Veränderung ¹⁾	ausländischer Gäste	Veränderung ¹⁾
	Noch: Kreis Wesel								
170 024	Moers, Stadt	4 370	-13,1	770	-5,3	12 236	+5,2	2 037	+17,4
170 028	Neukirchen-Vluyn, Stadt
170 032	Rheinberg, Stadt
170 036	Schermbeck	3 475	+8,7	128	-21,5	7 260	+6,7	511	+2,6
170 040	Sonsbeck	2 980	+1,1	711	+139,4	9 454	+8,0	1 273	+123,3
170 044	Voerde (Niederrhein), Stadt	853	-6,9	106	-11,7	1 583	-11,4	181	-33,5
170 048	Wesel, Stadt	9 159	+1,0	1 382	-7,6	14 537	-5,2	3 155	-5,7
170 052	Xanten, Stadt	8 296	+1,9	609	+18,9	17 615	+4,8	1 596	+19,6
100 000	Reg.-Bez. Düsseldorf	640 068	-5,7	163 961	-5,3	1240 808	-8,2	319 493	-11,4
	Kreisfreie Städte								
314 000	Bonn	77 217	-8,4	12 807	-17,7	150 024	-7,4	29 149	-15,4
315 000	Köln	351 681	-2,1	104 910	-7,9	589 760	-3,1	184 837	-9,8
316 000	Leverkusen	9 748	+2,5	2 198	-2,2	17 735	-8,7	4 512	-14,5
	Städteregion Aachen	78 311	+5,5	24 845	+12,3	164 905	+4,6	43 429	+9,8
334 002	Aachen, kreisfreie Stadt	49 469	+7,1	17 433	+14,5	94 270	+7,2	28 305	+11,8
334 004	Alsdorf, Stadt
334 008	Baesweiler, Stadt	712	-7,5	175	+4,2	1 595	-13,7	404	+23,2
334 012	Eschweiler, Stadt	2 776	-7,2	430	-37,2	5 003	-18,7	688	-47,4
334 016	Herzogenrath, Stadt
334 020	Monschau, Stadt	11 647	+23,2	3 255	+31,5	27 237	+23,2	6 604	+36,8
334 024	Roetgen	910	-7,6	297	+0,7	1 597	-4,0	516	+3,4
334 028	Simmerath	7 875	-9,4	2 207	-5,0	22 218	-9,5	5 162	-6,0
334 032	Stolberg (Rhld.), Stadt	1 969	+4,5	389	-0,8	3 400	-3,4	528	-22,0
334 036	Würselen, Stadt	1 932	+3,5	529	+22,2	7 408	+5,8	1 009	+19,3
358 000	Kreis Düren	26 656	-6,0	6 993	+1,8	63 811	-5,4	20 474	-2,4
358 004	Aldenhoven
358 008	Düren, Stadt	6 609	-10,2	1 517	+3,1	10 961	-13,7	2 555	-3,0
358 012	Heimbach, Stadt	8 867	-2,7	3 887	-2,6	27 898	-3,4	14 451	-3,6
358 016	Hürtgenwald	1 405	-14,3	378	+60,2	3 943	-3,3	970	+49,5
358 020	Inden	.	-100,0	.	-100,0	.	-100,0	.	-100,0
358 024	Jülich, Stadt	3 344	-11,5	345	-5,7	6 214	-11,8	723	+1,7
358 028	Kreuzau	821	-9,9	171	+31,5	1 581	-5,2	284	+40,6
358 032	Langerwehe
358 036	Linnich, Stadt	160	-39,8	8	-27,3	263	-43,6	8	-65,2
358 040	Merzenich
358 044	Nideggen, Stadt	4 676	+5,1	638	+1,4	11 615	+5,6	1 408	-17,7
358 048	Niederzier	528	.	49	+133,3	818	+3,4	75	+97,4
358 052	Nörvenich
358 056	Titz
358 060	Vettweiß
362 000	Rhein-Erft-Kreis	53 796	+6,2	16 581	+14,6	136 333	-	30 857	-3,7
362 004	Bedburg, Stadt	1 446	-1,0	124	-48,5	2 557	-38,5	407	-82,1
362 008	Bergheim, Stadt	1 669	-15,1	341	-11,0	6 252	-6,9	3 839	+20,9
362 012	Brühl, Stadt	28 858	+27,9	11 470	+37,9	64 673	+16,8	15 403	+34,2
362 016	Elsdorf, Stadt	238	-14,4	31	+106,7	1 255	+1,5	442	+19,5
362 020	Erfstadt, Stadt	635	-4,2	.	-100,0	2 297	+17,9	.	-100,0
362 024	Frechen, Stadt	4 609	-18,2	1 017	-23,7	7 822	-18,6	1 836	-25,2
362 028	Hürth, Stadt	8 656	-7,0	2 448	-6,2	36 615	-6,1	7 036	-27,4
362 032	Kerpen, Stadt	3 811	-19,4	707	-28,0	7 820	-22,7	961	-36,8
362 036	Pulheim, Stadt	1 872	-8,4	207	-31,9	3 367	-16,8	434	-27,7
362 040	Wesseling, Stadt	2 002	-1,0	236	-14,5	3 675	-12,8	499	+9,9
366 000	Kreis Euskirchen	35 240	+4,3	4 732	+7,9	101 270	+6,5	15 468	+22,1
366 004	Bad Münstereifel, Stadt	2 983	-9,2	285	+27,8	23 256	+1,0	773	+104,0
366 008	Blankenheim	7 115	+4,6	448	+11,4	18 994	+6,1	1 187	+21,5
366 012	Dahlem	4 091	+17,0	1 686	+59,8	15 344	+20,7	8 774	+69,7
366 016	Euskirchen, Stadt	4 167	-6,7	742	-14,9	7 234	-2,4	1 111	-14,5
366 020	Hellenthal	4 050	+32,9	447	+38,0	9 954	+35,1	1 018	+0,7
366 024	Kall	2 693	+9,5	166	+56,6	4 723	+1,5	273	+39,3
366 028	Mechemich, Stadt	890	+10,6	63	+5,0	1 655	+9,7	105	-19,8
366 032	Nettersheim	1 277	-41,5	9	+80,0	2 081	-41,3	13	+160,0
366 036	Schleiden, Stadt	6 785	+14,4	657	-31,1	15 798	+9,2	1 813	-36,9
366 040	Weilerswist
366 044	Zülpich, Stadt

Noch: 2.1 Kapazität und Leistung der Beherbergungsstätten nach Verwaltungsbezirken

Mai 2024

Amtliche Schlüsselnummer	Verwaltungsbezirk	Betriebe		Betten			Mittlere Aufenthaltsdauer ³⁾	
		geöffnete	Veränderung ¹⁾	angebotene	Veränderung ¹⁾	mittlere Auslastung ²⁾	aller Gäste	ausländischer Gäste
370 000	Kreis Heinsberg	56	+3,7	1 690	+0,7	38,9	2,2	2,0
370 004	Erkelenz, Stadt	7	+16,7	234	+8,8	38,8	1,6	2,1
370 008	Gangelt	2	–	29	–	.	.	.
370 012	Geilenkirchen, Stadt	3	–25,0	155	–10,4	.	.	.
370 016	Heinsberg, Stadt	9	–	231	–2,5	43,4	1,6	1,6
370 020	Hückelhoven, Stadt	7	+40,0	184	+55,9	38,4	2,0	1,3
370 024	Selfkant	2	+100,0	22	x	.	.	.
370 028	Übach-Palenberg, Stadt	3	–	207	–	28,2	3,4	2,3
370 032	Waldfeucht	2	–	36	+20,0	.	.	.
370 036	Wassenberg, Stadt	10	–9,1	141	–33,5	40,0	2,3	1,5
370 040	Wegberg, Stadt	11	–	451	–1,3	48,7	2,9	3,6
374 000	Oberbergischer Kreis	91	–6,2	5 196	–4,9	41,2	3,1	2,3
374 004	Bergneustadt, Stadt	6	–33,3	260	–44,9	36,3	2,3	1,7
374 008	Engelskirchen	6	–	403	–2,4	66,5	7,7	1,5
374 012	Gummersbach, Stadt	12	–7,7	704	+3,5	30,4	2,3	2,2
374 016	Hückeswagen, Stadt	5	–	113	–8,1	21,7	2,3	1,8
374 020	Lindlar	14	–	498	+6,9	32,3	2,8	6,1
374 024	Marienheide	2	–	150	+2,0	.	.	.
374 028	Morsbach	3	–	54	+5,9	.	.	.
374 032	Nümbrecht	7	–	849	–1,3	52,9	4,7	2,4
374 036	Radevormwald, Stadt	9	–	577	–10,8	32,9	2,5	1,0
374 040	Reichshof	3	–40,0	260	–10,0	.	.	.
374 044	Waldbrohl, Stadt	7	–	573	+2,3	35,1	2,3	3,2
374 048	Wiehl, Stadt	7	–	385	+0,5	34,9	1,9	1,6
374 052	Wipperfürth, Stadt	10	–	370	–	35,5	2,0	2,5
378 000	Rhein.-Berg. Kreis	56	–3,4	3 086	–	41,8	2,3	1,9
378 004	Bergisch Gladbach, Stadt	18	–	1 154	+9,1	38,7	2,1	1,7
378 008	Burscheid, Stadt	3	–	131	–1,5	30,4	1,6	2,1
378 012	Kürten	6	–	192	+1,1	24,4	3,5	13,9
378 016	Leichlingen (Rhld.), Stadt	7	–	464	–6,1	64,1	11,5	14,0
378 020	Odenthal	6	–	411	–2,4	35,0	1,3	2,3
378 024	Overath, Stadt	5	–	129	–	28,0	1,7	2,2
378 028	Rösrath, Stadt	4	–	270	–0,7	41,8	1,6	2,0
378 032	Wermelskirchen, Stadt	7	–22,2	335	–13,7	49,4	2,0	1,7
382 000	Rhein-Sieg-Kreis	124	–	8 902	+0,3	40,8	2,1	1,9
382 004	Alfter	5	–	168	+0,6	34,5	2,5	3,8
382 008	Bad Honnef, Stadt	11	–	1 057	–0,3	44,1	1,7	2,0
382 012	Bornheim, Stadt	12	–	519	+0,2	37,0	2,5	2,6
382 016	Eitorf	4	–	305	+2,3	38,6	2,1	2,2
382 020	Hennef (Sieg), Stadt	10	–9,1	1 014	–3,8	46,1	4,4	1,6
382 024	Königswinter, Stadt	16	–	1 628	–0,2	41,3	1,8	1,9
382 028	Lohmar, Stadt	8	–	190	–	21,6	2,4	1,7
382 032	Meckenheim, Stadt	4	–	226	–	50,2	1,8	1,7
382 036	Much	3	–	340	+0,6	.	.	.
382 040	Neunkirchen-Seelscheid	2	–	81	–	.	.	.
382 044	Niederkassel, Stadt	5	–	213	–	45,1	1,7	1,8
382 048	Rheinbach, Stadt	4	–	415	–	35,7	2,0	1,8
382 052	Ruppichterath	1	–	25	–	.	.	.
382 056	Sankt Augustin, Stadt	3	–	152	–3,2	56,3	1,8	1,8
382 060	Siegburg, Stadt	13	–	960	–1,2	36,3	2,1	2,1
382 064	Swisttal	5	+25,0	294	+6,5	27,9	2,3	1,4
382 068	Troisdorf, Stadt	9	–	912	+7,0	46,5	1,8	1,7
382 072	Wachtberg	3	–	121	+4,3	40,7	2,1	2,6
382 076	Windeck	6	–	282	–1,1	35,9	2,0	2,9
300 000	Reg.-Bez. Köln	1 175	–0,1	96 405	+2,1	46,7	2,0	1,9
512 000	Kreisfreie Städte							
512 000	Bottrop	11	–	600	–2,0	45,2	2,1	2,5
513 000	Gelsenkirchen	21	–4,5	1 953	–10,0	46,8	2,7	2,0
515 000	Münster	84	–1,2	10 018	–0,9	55,0	2,5	1,7

Anmerkungen Seite 9

Noch: 2.1 Kapazität und Leistung der Beherbergungsstätten nach Verwaltungsbezirken

Mai 2024

Amtliche Schlüsselnummer	Verwaltungsbezirk	Ankünfte				Übernachtungen			
		aller Gäste	Veränderung ¹⁾	ausländischer Gäste	Veränderung ¹⁾	aller Gäste	Veränderung ¹⁾	ausländischer Gäste	Veränderung ¹⁾
370 000	Kreis Heinsberg	12 088	-10,4	1 986	-9,6	26 771	-8,9	3 972	-6,2
370 004	Erkelenz, Stadt	1 713	+5,7	342	-7,8	2 816	-4,3	702	+2,2
370 008	Gangelt
370 012	Geilenkirchen, Stadt
370 016	Heinsberg, Stadt	2 418	-16,7	644	-15,6	3 918	-13,0	1 034	-4,3
370 020	Hückelhoven, Stadt	1 657	+23,1	153	-12,6	3 351	+30,4	196	-46,4
370 024	Selfkant
370 028	Übach-Palenberg, Stadt	539	-11,3	78	-13,3	1 808	-4,3	183	-14,5
370 032	Waldfeucht
370 036	Wassenberg, Stadt	1 861	-30,0	269	-6,3	4 267	-26,9	401	-21,8
370 040	Wegberg, Stadt	2 600	-12,6	141	+0,7	7 669	-10,6	509	+11,4
374 000	Oberbergischer Kreis	24 624	-14,1	1 670	+6,0	75 887	-6,7	3 923	-2,9
374 004	Bergneustadt, Stadt	1 264	-43,3	377	+371,3	2 929	-46,7	630	+279,5
374 008	Engelskirchen	1 085	-28,4	20	-58,3	8 303	+2,4	29	-66,7
374 012	Gummersbach, Stadt	4 158	-16,7	479	-3,8	9 658	-12,7	1 070	-16,6
374 016	Hückeswagen, Stadt	1 253	-26,1	12	-50,0	2 859	-7,9	22	-71,4
374 020	Lindlar	3 182	+1,3	104	+36,8	8 957	+9,8	638	+23,9
374 024	Marienheide
374 028	Morsbach
374 032	Nümbrecht	2 953	-13,1	5	-70,6	13 923	-3,4	12	-75,5
374 036	Radevormwald, Stadt	2 324	-24,1	18	-	5 886	-26,4	18	-28,0
374 040	Reichshof
374 044	Waldbröl, Stadt	2 707	+19,9	26	-36,6	6 241	+22,4	84	+6,3
374 048	Wiehl, Stadt	2 235	-10,8	224	+72,3	4 334	-12,2	368	+54,0
374 052	Wipperfürth, Stadt	2 128	-6,3	136	-17,1	4 298	-2,7	338	-10,6
378 000	Rhein.-Berg. Kreis	17 727	-15,0	2 213	-26,2	40 644	-14,6	4 284	-20,9
378 004	Bergisch Gladbach, Stadt	6 763	-17,2	1 388	-24,5	14 316	-13,2	2 331	-22,9
378 008	Burscheid, Stadt	750	-29,6	34	-61,8	1 233	-23,5	71	-51,0
378 012	Kürten	416	-26,1	7	-82,5	1 451	-10,4	97	-17,1
378 016	Leichlingen (Rhld.), Stadt	819	-11,0	24	-25,0	9 429	-4,3	335	+20,5
378 020	Odenthal	3 528	+13,9	117	-4,1	4 464	-13,7	267	+20,3
378 024	Overath, Stadt	650	-17,0	74	-34,5	1 121	-15,9	160	-44,3
378 028	Rösrath, Stadt	2 245	-18,9	257	-25,3	3 495	-15,2	504	-12,8
378 032	Wermelskirchen, Stadt	2 556	-26,6	312	-25,5	5 135	-30,3	519	-32,5
382 000	Rhein-Sieg-Kreis	57 532	-4,6	7 483	-10,6	118 730	-6,2	14 285	-23,6
382 004	Alfter	726	-2,0	68	-6,8	1 796	-18,5	255	-48,0
382 008	Bad Honnef, Stadt	9 196	+8,0	930	-8,8	15 719	-7,6	1 868	-32,6
382 012	Bornheim, Stadt	2 201	-19,8	388	-26,5	5 568	-17,8	1 017	-47,4
382 016	Eitorf	3 099	+21,1	280	+58,2	6 660	+37,4	622	+90,2
382 020	Hennef (Sieg), Stadt	3 310	-24,6	217	-44,9	14 502	-15,7	347	-52,9
382 024	Königswinter, Stadt	11 510	+0,3	1 773	-19,2	20 847	+1,1	3 337	-16,8
382 028	Lohmar, Stadt	1 359	+24,9	148	+16,5	3 196	+81,9	245	-0,4
382 032	Meckenheim, Stadt	1 950	-7,4	239	-33,4	3 514	-11,7	400	-34,0
382 036	Much
382 040	Neunkirchen-Seelscheid
382 044	Niederkassel, Stadt	1 772	-11,8	362	-7,9	2 975	-8,9	659	-15,3
382 048	Rheinbach, Stadt	2 349	-2,9	284	+2,5	4 589	+3,8	515	+16,5
382 052	Ruppichterorth
382 056	Sankt Augustin, Stadt	1 472	-3,2	145	-25,6	2 653	-9,3	263	-24,6
382 060	Siegburg, Stadt	5 057	-17,0	519	-33,7	10 795	-19,0	1 110	-51,7
382 064	Swisttal	1 114	+5,5	166	+115,6	2 543	-24,4	229	+43,1
382 068	Troisdorf, Stadt	7 476	-8,9	1 439	+9,4	13 158	-9,2	2 387	-7,7
382 072	Wachtberg	719	-12,2	52	+4,0	1 528	-4,2	135	+26,2
382 076	Windeck	1 779	-6,8	9	-10,0	3 564	-	26	+30,0
300 000	Reg.-Bez. Köln	744 620	-2,5	186 418	-4,3	1485 870	-3,0	355 190	-7,1
512 000	Kreisfreie Städte								
512 000	Bottrop	3 917	+17,1	617	+15,8	8 400	-2,9	1 559	+3,1
513 000	Gelsenkirchen	10 682	-16,2	2 535	+73,0	28 773	-13,0	5 004	+79,0
515 000	Münster	70 981	+2,2	10 780	+8,8	178 790	-3,2	18 500	-2,0

Anmerkungen Seite 9

Noch: 2.1 Kapazität und Leistung der Beherbergungsstätten nach Verwaltungsbezirken

Mai 2024

Amtliche Schlüsselnummer	Verwaltungsbezirk	Betriebe		Betten			Mittlere Aufenthaltsdauer ³⁾	
		geöffnete	Veränderung ¹⁾	angebotene	Veränderung ¹⁾	mittlere Auslastung ²⁾	aller Gäste	ausländischer Gäste
554 000	Kreis Borken	128	-3,0	5 246	-1,4	38,5	2,2	2,7
554 004	Ahaus, Stadt	13	—	542	—	33,7	2,0	2,0
554 008	Bocholt, Stadt	18	-5,3	764	+9,6	47,2	2,5	3,1
554 012	Borken, Stadt	14	—	558	+1,1	45,3	2,8	3,1
554 016	Gescher, Stadt	4	—	127	-12,4	38,7	1,5	1,3
554 020	Gronau (Westf.), Stadt	19	—	782	-2,9	48,3	2,6	3,3
554 024	Heek	4	—	203	-13,6	34,2	2,2	1,5
554 028	Heiden	3	—	107	-10,1	.	.	.
554 032	Isselburg, Stadt	5	-16,7	115	-26,8	29,9	1,8	2,4
554 036	Legden	5	-16,7	581	-4,0	29,2	1,7	2,7
554 040	Raesfeld	6	—	181	+9,7	19,7	1,5	1,4
554 044	Reken	11	—	328	-4,9	34,7	1,8	1,9
554 048	Rhede, Stadt	5	—	82	—	29,0	1,8	1,9
554 052	Schöppingen	6	-14,3	228	+6,5	30,5	2,6	1,6
554 056	Stadtlohn, Stadt	1	—	18	+12,5	.	.	.
554 060	Südlohn	3	—	146	-12,6	60,3	1,9	1,9
554 064	Velen, Stadt	6	—	293	—	27,7	2,6	1,9
554 068	Vreden, Stadt	5	—	191	+6,7	38,0	1,5	1,6
558 000	Kreis Coesfeld	82	+1,2	4 067	-1,4	40,8	2,7	1,9
558 004	Ascheberg	5	—	315	+1,3	31,2	1,6	1,2
558 008	Billerbeck, Stadt	7	—	351	-13,8	33,2	1,8	2,1
558 012	Coesfeld, Stadt	8	—	295	+0,7	41,2	1,6	1,7
558 016	Dülmen, Stadt	15	+7,1	517	+12,6	37,0	2,2	1,7
558 020	Havixbeck	7	+16,7	161	+3,9	34,5	3,2	1,5
558 024	Lüdinghausen, Stadt	8	—	210	—	46,1	2,4	2,3
558 028	Nordkirchen	5	—	1 197	-6,1	49,4	11,6	2,3
558 032	Nottuln	9	—	453	-0,4	39,0	2,4	1,8
558 036	Olfen, Stadt	5	-16,7	99	-10,0	39,1	2,2	1,6
558 040	Rosendahl	3	—	79	—	22,9	1,6	1,0
558 044	Senden	10	—	390	+4,8	39,6	2,0	2,7
562 000	Kreis Recklinghausen	88	—	4 818	-1,8	40,9	2,0	2,0
562 004	Castrop-Rauxel, Stadt	6	—	391	+5,4	37,3	1,7	1,8
562 008	Datteln, Stadt	10	—	356	—	54,4	2,9	2,3
562 012	Dorsten, Stadt	21	+10,5	523	+15,7	38,6	2,2	4,6
562 014	Gladbeck, Stadt	4	—	458	+3,4	.	.	.
562 016	Haltern am See, Stadt	18	—	952	-1,3	49,7	2,1	1,5
562 020	Herten, Stadt	3	-25,0	157	-30,2	38,3	1,4	1,4
562 024	Marl, Stadt	9	—	464	-0,2	39,3	1,7	1,6
562 028	Oer-Erkenschwick, Stadt	5	—	486	-1,6	26,2	2,4	1,9
562 032	Recklinghausen, Stadt	9	-10,0	946	-10,2	35,4	1,6	1,7
562 036	Waltrop, Stadt	3	—	85	+2,4	.	.	.
566 000	Kreis Steinfurt	167	+1,2	5 435	+7,0	39,9	2,5	2,6
566 004	Altenberge	5	—	197	—	31,0	2,4	6,9
566 008	Emsdetten, Stadt	9	-10,0	364	+0,6	34,3	1,6	1,8
566 012	Greven, Stadt	13	—	342	—	34,5	2,2	1,9
566 016	Hörstel, Stadt	16	-5,9	441	-1,1	36,2	2,7	2,2
566 020	Hopsten	2	—	55	—	.	.	.
566 024	Horstmar, Stadt	4	—	74	-9,8	26,2	2,2	1,0
566 028	Ibbenbüren, Stadt	15	+15,4	504	+19,4	37,1	1,8	1,6
566 032	Ladbergen	6	—	100	—	47,3	1,8	1,2
566 036	Laer	2	—	56	—	.	.	.
566 040	Lengerich, Stadt	7	-12,5	167	-8,7	35,3	2,3	2,5
566 044	Lienen	4	—	63	—	36,5	2,6	3,0
566 048	Lotte	1	—	14	—	.	.	.
566 052	Metelen	1	x	55	x	.	.	.
566 056	Mettingen	6	-14,3	262	+15,9	42,2	5,6	3,3
566 060	Neuenkirchen	2	—	72	—	.	.	.
566 064	Nordwalde	2	—	58	—	.	.	.
566 068	Ochtrup, Stadt	4	—	87	—	26,1	1,6	1,7
566 072	Recke	5	—	138	—	35,7	2,9	9,8
566 076	Rheine, Stadt	22	+10,0	974	+24,9	47,9	2,2	2,0
566 080	Saerbeck	5	—	207	—	27,7	1,9	1,1
566 084	Steinfurt, Stadt	9	—	225	+7,7	37,5	2,1	2,3
566 088	Tecklenburg, Stadt	19	+5,6	798	-0,1	50,2	3,5	4,0
566 092	Westerkappeln	3	—	54	—	46,0	3,1	1,1
566 096	Wettringen	5	—	128	—	56,3	3,4	8,8

Anmerkungen Seite 9

Noch: 2.1 Kapazität und Leistung der Beherbergungsstätten nach Verwaltungsbezirken

Mai 2024

Amtliche Schlüsselnummer	Verwaltungsbezirk	Ankünfte				Übernachtungen			
		aller Gäste	Veränderung ¹⁾	ausländischer Gäste	Veränderung ¹⁾	aller Gäste	Veränderung ¹⁾	ausländischer Gäste	Veränderung ¹⁾
554 000	Kreis Borken	35 274	-0,9	5 184	+8,4	78 837	+3,5	13 921	+25,4
554 004	Ahaus, Stadt	3 120	-8,6	504	+19,4	6 135	-12,0	1 033	-4,6
554 008	Bocholt, Stadt	5 165	+7,7	1 618	+118,6	13 049	+18,1	5 039	+194,3
554 012	Borken, Stadt	5 607	-1,2	784	+14,0	15 652	+12,8	2 462	+52,1
554 016	Gescher, Stadt	1 150	-19,9	42	-41,7	1 742	-17,9	56	-43,4
554 020	Gronau (Westf.), Stadt	4 837	+10,2	709	-15,6	12 349	+10,5	2 366	-9,8
554 024	Heek	961	+26,4	48	-20,0	2 151	+62,3	71	-10,1
554 028	Heiden
554 032	Isselburg, Stadt	583	-44,0	116	-19,4	1 065	-34,7	273	+37,9
554 036	Legden	3 106	+8,7	168	-7,2	5 264	-1,8	460	-32,4
554 040	Raesfeld	720	+5,4	32	+220,0	1 105	+9,7	46	+142,1
554 044	Reken	2 608	-3,2	91	-60,9	4 800	-14,0	174	-62,7
554 048	Rhede, Stadt	787	-5,0	141	+85,5	1 391	+5,7	266	+62,2
554 052	Schöppingen	1 453	+8,4	45	-11,8	3 712	+12,4	71	-70,4
554 056	Stadtlohn, Stadt
554 060	Südlohn	1 442	-5,4	192	-3,0	2 727	-3,8	368	+14,3
554 064	Velen, Stadt	1 578	-4,1	372	-45,2	4 081	-0,9	718	-37,1
554 068	Vreden, Stadt	1 569	-13,9	306	-19,0	2 414	-18,8	479	-22,0
558 000	Kreis Coesfeld	24 490	+4,9	1 912	+35,7	66 133	-8,5	3 643	+12,9
558 004	Ascheberg	1 908	-18,4	122	-29,5	3 047	-18,5	150	-43,2
558 008	Billerbeck, Stadt	2 175	-18,1	211	+22,7	3 815	-18,5	439	+8,1
558 012	Coesfeld, Stadt	3 176	+7,1	138	-23,8	5 218	+8,3	238	-31,4
558 016	Dülmen, Stadt	4 886	+40,3	859	+213,5	10 513	+31,1	1 488	+78,0
558 020	Havixbeck	541	+12,0	16	-5,9	1 722	+28,2	24	-27,3
558 024	Lüdinghausen, Stadt	4 004	+18,9	105	-37,9	9 505	+28,8	237	-38,0
558 028	Nordkirchen	1 660	+13,9	59	+118,5	19 183	-32,7	135	+175,5
558 032	Nottuln	2 266	-13,8	103	+3,0	5 479	-15,9	182	+17,4
558 036	Olfen, Stadt	549	+9,4	29	+16,0	1 199	+6,5	47	+56,7
558 040	Rosendahl	618	-10,4	14	-6,7	961	-6,1	14	-6,7
558 044	Senden	2 707	-2,6	256	-	5 491	+6,3	689	-3,0
562 000	Kreis Recklinghausen	35 512	-2,2	5 617	-9,9	69 542	+0,2	11 092	-9,1
562 004	Castrop-Rauxel, Stadt	2 664	+29,0	324	+28,6	4 526	+14,6	587	-1,3
562 008	Datteln, Stadt	3 298	+13,5	47	-11,3	9 428	+23,5	108	-12,9
562 012	Dorsten, Stadt	3 180	+11,7	572	+6,9	7 113	+4,0	2 632	+18,2
562 014	Gladbeck, Stadt
562 016	Haltern am See, Stadt	8 853	+8,4	300	-3,5	18 417	+16,0	461	-17,5
562 020	Herten, Stadt	1 331	-24,7	236	-39,2	1 863	-35,3	328	-42,9
562 024	Marl, Stadt	3 321	-5,1	934	-3,7	5 647	-11,8	1 534	-14,8
562 028	Oer-Erkenschwick, Stadt	1 798	-8,1	49	+32,4	4 394	-1,9	95	-30,1
562 032	Recklinghausen, Stadt	6 372	-22,0	808	-46,2	10 374	-22,4	1 357	-47,1
562 036	Waltrop, Stadt
566 000	Kreis Steinfurt	42 891	+10,3	4 911	-0,1	108 539	+7,6	12 848	-7,3
566 004	Altenberge	801	-16,9	18	-33,3	1 919	-15,4	124	-28,7
566 008	Emsdetten, Stadt	2 407	-4,9	142	-21,5	3 874	-11,9	260	-51,5
566 012	Greven, Stadt	4 559	+2,3	406	-9,8	9 857	-32,7	752	-14,7
566 016	Hörstel, Stadt	5 120	+33,9	486	+47,7	13 870	+42,2	1 087	-13,1
566 020	Hopsten
566 024	Horstmar, Stadt	272	-15,5	3	-90,3	602	-23,6	3	-95,2
566 028	Ibbenbüren, Stadt	3 488	+14,5	439	-17,6	6 409	+6,9	708	-43,1
566 032	Ladbergen	1 998	+16,0	298	-4,8	3 681	+10,1	371	-10,4
566 036	Laer
566 040	Lengerich, Stadt	1 309	+1,6	198	-	2 969	+11,2	494	+6,7
566 044	Lienen	1 001	+18,3	388	+23,2	2 558	+3,7	1 161	-12,2
566 048	Lotte
566 052	Metelen
566 056	Mettingen	797	-22,7	201	-2,9	4 451	-5,5	671	-13,6
566 060	Neuenkirchen
566 064	Nordwalde
566 068	Ochtrup, Stadt	446	-15,5	58	+26,1	705	-19,9	100	+37,0
566 072	Recke	1 019	+16,5	35	+66,7	2 920	+17,2	343	-52,9
566 076	Rheine, Stadt	6 541	+8,3	1 078	-8,0	14 507	+13,8	2 136	+3,6
566 080	Saerbeck	927	-0,5	17	-75,0	1 780	-6,7	19	-92,4
566 084	Steinfurt, Stadt	1 730	-2,6	263	+32,8	3 604	+1,4	605	+90,9
566 088	Tecklenburg, Stadt	6 852	+31,7	650	+11,9	23 685	+29,4	2 586	+11,4
566 092	Westerkappeln	249	-23,6	16	-62,8	770	+0,3	18	-71,9
566 096	Wettringen	2 274	+20,3	148	+35,8	7 844	+29,0	1 305	+110,5

Anmerkungen Seite 9

Noch: 2.1 Kapazität und Leistung der Beherbergungsstätten nach Verwaltungsbezirken

Mai 2024

Amtliche Schlüsselnummer	Verwaltungsbezirk	Betriebe		Betten			Mittlere Aufenthaltsdauer ³⁾	
		geöffnete	Veränderung ¹⁾	angebotene	Veränderung ¹⁾	mittlere Auslastung ²⁾	aller Gäste	ausländischer Gäste
570 000	Kreis Warendorf	85	–	3 104	+0,8	41,2	2,7	2,6
570 004	Ahlen, Stadt	9	+12,5	305	+2,7	28,9	2,3	3,2
570 008	Beckum, Stadt	8	–	263	+0,8	40,3	2,1	2,7
570 012	Beelen	3	–	87	–	13,2	2,1	3,8
570 016	Drensteinfurt, Stadt	5	–	117	–3,3	29,1	1,7	1,7
570 020	Ennigerloh, Stadt	5	–	145	–	37,7	2,3	2,0
570 024	Everswinkel	4	–20,0	118	+2,6	49,6	3,0	–
570 028	Oelde, Stadt	7	–	243	–0,8	26,2	1,5	2,2
570 032	Ostbevern	5	+25,0	301	+6,4	35,9	1,7	1,6
570 036	Sassenberg, Stadt	6	–	95	+1,1	40,8	3,8	3,9
570 040	Sendenhorst, Stadt	7	–	343	–1,2	72,3	4,8	1,6
570 044	Telgte, Stadt	7	–	296	–4,5	70,0	3,7	2,5
570 048	Wadersloh	3	–25,0	49	–23,4	29,0	3,2	17,0
570 052	Warendorf, Stadt	16	–	742	+4,4	33,0	1,8	2,0
500 000	Reg.-Bez. Münster	666	–0,4	35 241	–0,5	44,8	2,4	2,1
711 000	Kreisfreie Stadt Bielefeld	57	+3,6	4 275	+12,3	38,0	2,0	2,4
754 000	Kreis Gütersloh	92	+3,4	4 096	+2,6	33,8	2,1	2,2
754 004	Borgholzhausen, Stadt	1	–	31	–	.	.	.
754 008	Gütersloh, Stadt	19	+18,8	889	+11,5	48,5	2,3	2,4
754 012	Halle (Westf.), Stadt	10	–9,1	579	–3,8	34,8	2,0	1,9
754 016	Harsewinkel, Stadt	6	–	451	+4,2	25,6	2,0	1,8
754 020	Herzebrock-Clarholz	5	–	128	–2,3	23,7	2,8	7,0
754 024	Langenberg	–	–	–	–	–	–	–
754 028	Rheda-Wiedenbrück, Stadt	12	–	563	+1,3	26,1	1,7	2,1
754 032	Rietberg, Stadt	8	–	340	–0,6	38,6	1,5	2,0
754 036	Schloß Holte-Stukenbrock, Stadt	13	–	584	–1,5	31,7	2,1	2,2
754 040	Steinhagen	2	–	55	+37,5	.	.	.
754 044	Verl, Stadt	6	–	207	–6,3	25,0	1,4	1,3
754 048	Versmold, Stadt	6	+20,0	98	+19,5	25,9	3,5	2,8
754 052	Werther (Westf.), Stadt	4	–	171	+3,0	31,8	1,6	2,8
758 000	Kreis Herford	52	–	2 654	+8,2	40,9	3,4	2,7
758 004	Bünde, Stadt	7	–	201	–5,6	43,4	2,6	4,0
758 008	Enger, Stadt	–	–	–	–	–	–	–
758 012	Herford, Stadt	12	+9,1	675	+78,6	28,9	1,6	1,7
758 016	Hiddenhausen	4	–	223	–0,9	29,2	1,9	1,7
758 020	Kirchlengern	1	–	17	–	.	.	.
758 024	Löhne, Stadt	9	–	459	+0,4	73,8	13,3	44,7
758 028	Rödinghausen	3	–	160	+13,5	33,9	2,4	23,0
758 032	Spenge, Stadt	2	–33,3	63	–61,3	.	.	.
758 036	Vlotho, Stadt	14	–	856	–0,2	37,5	4,7	1,6
762 000	Kreis Höxter	104	–8,8	5 939	–4,6	54,8	4,0	2,4
762 004	Bad Driburg, Stadt	30	–6,3	2 716	–1,2	71,1	8,5	2,8
762 008	Beverungen, Stadt	15	–6,3	408	–6,4	40,2	2,3	2,5
762 012	Borgentreich, Stadt	1	–	32	–	.	.	.
762 016	Brakel, Stadt	6	–	213	–11,3	17,7	2,5	2,4
762 020	Höxter, Stadt	20	–13,0	1 023	–1,5	49,3	2,7	2,1
762 024	Marienmünster, Stadt	3	–25,0	91	–15,0	.	.	.
762 028	Nieheim, Stadt	7	–	457	–11,9	37,2	3,2	3,2
762 032	Steinheim, Stadt	3	–	104	–	48,2	1,9	1,5
762 036	Warburg, Stadt	14	–17,6	662	–13,5	41,1	2,0	1,9
762 040	Willebadessen, Stadt	5	–	233	+0,4	38,7	2,5	2,9
766 000	Kreis Lippe	156	–0,6	8 433	–0,3	50,8	3,7	3,3
766 004	Augustdorf	1	–	50	+19,0	.	.	.
766 008	Bad Salzuflen, Stadt	41	+5,1	3 582	+1,0	63,0	5,5	2,0
766 012	Barntrop, Stadt	2	–	15	–	.	.	.
766 016	Blomberg, Stadt	4	–	78	–	29,5	1,7	1,9
766 020	Detmold, Stadt	19	–5,0	720	–5,3	45,7	1,7	2,3
766 024	Dörentrup	5	–16,7	228	–6,6	42,1	2,3	1,0
766 028	Extertal	6	–	238	–	27,8	2,5	2,1
766 032	Horn-Bad Meinberg, Stadt	29	–	2 172	–0,2	50,9	4,5	6,4

Anmerkungen Seite 9

Noch: 2.1 Kapazität und Leistung der Beherbergungsstätten nach Verwaltungsbezirken

Mai 2024

Amtliche Schlüssel- nummer	Verwaltungsbezirk	Ankünfte				Übernachtungen			
		aller Gäste	Verände- rung ¹⁾	ausländischer Gäste	Verände- rung ¹⁾	aller Gäste	Verände- rung ¹⁾	ausländischer Gäste	Verände- rung ¹⁾
570 000	Kreis Warendorf	21 585	+2,9	1 402	-20,3	57 321	+9,3	3 588	-21,7
570 004	Ahlen, Stadt	1 210	-10,5	90	-32,8	2 732	-4,7	286	-64,4
570 008	Beckum, Stadt	1 535	-1,9	153	-39,8	3 284	+13,6	415	-15,7
570 012	Beelen	174	-4,4	49	-39,5	357	-50,6	185	-34,2
570 016	Drensteinfurt, Stadt	631	-34,4	35	-81,4	1 057	-40,4	61	-90,6
570 020	Ennigerloh, Stadt	752	-11,9	66	-39,4	1 695	-3,4	131	-41,8
570 024	Everswinkel	614	-16,7	-	-100,0	1 814	+42,9	-	-100,0
570 028	Oelde, Stadt	1 541	-10,0	231	+3,1	2 385	-12,3	508	+18,4
570 032	Ostbevern	1 975	-2,6	104	-20,0	3 352	+26,3	165	-2,9
570 036	Sassenberg, Stadt	3 653	+48,0	178	+79,8	13 971	+47,7	695	+160,3
570 040	Sendenhorst, Stadt	1 615	+13,8	101	-1,0	7 690	-0,1	162	-7,4
570 044	Telgte, Stadt	2 408	+3,7	184	+6,4	8 970	+8,0	453	+42,0
570 048	Wadersloh	137	-12,7	7	-65,0	440	-22,7	119	-54,6
570 052	Warendorf, Stadt	5 340	+2,4	204	-14,6	9 574	-2,0	408	-14,6
500 000	Reg.-Bez. Münster	245 332	+1,9	32 958	+6,3	596 335	-0,2	70 155	+2,9
711 000	Kreisfreie Stadt Bielefeld	28 182	-2,9	3 260	+6,8	55 229	-1,0	7 732	+7,2
754 000	Kreis Gütersloh	24 909	-8,2	2 581	-3,9	51 498	-8,1	5 754	-12,5
754 004	Borgholzhausen, Stadt
754 008	Gütersloh, Stadt	5 701	-2,2	1 011	-2,8	13 363	-5,3	2 404	-10,4
754 012	Halle (Westf.), Stadt	3 095	-27,6	370	-	6 239	-18,1	721	+9,1
754 016	Harsewinkel, Stadt	1 773	-4,0	232	+1,3	3 586	-11,0	429	-11,0
754 020	Herzebrock-Clarholz	335	-4,8	56	-44,6	940	-14,7	390	-31,9
754 024	Langenberg	-	-	-	-	-	-	-	-
754 028	Rheda-Wiedenbrück, Stadt	2 734	-7,2	246	-18,5	4 550	-8,2	506	-9,8
754 032	Rietberg, Stadt	2 696	-12,9	158	+251,1	4 065	-13,5	316	+148,8
754 036	Schloß Holte-Stukenbrock, Stadt	4 392	+2,7	307	+25,8	9 063	-2,6	674	-4,4
754 040	Steinhagen
754 044	Verl, Stadt	1 144	-40,3	161	-43,7	1 604	-49,1	202	-63,3
754 048	Versmold, Stadt	1 738	+44,8	28	-26,3	6 005	+30,9	79	-46,3
754 052	Werther (Westf.), Stadt	1 058	+3,3	11	-65,6	1 688	-6,3	31	-64,0
758 000	Kreis Herford	12 252	+2,2	1 257	+17,9	41 393	+4,8	3 371	+23,8
758 004	Bünde, Stadt	1 032	+2,8	117	-	2 705	-5,8	467	-10,7
758 008	Enger, Stadt	-	-	-	-	-	-	-	-
758 012	Herford, Stadt	4 964	+29,5	526	+90,6	7 843	+28,5	888	+54,7
758 016	Hiddenhausen	1 076	-45,3	118	-22,4	2 016	-32,9	200	-22,8
758 020	Kirchlengern
758 024	Löhne, Stadt	800	-15,2	18	-	10 602	+2,4	804	+176,3
758 028	Rödinghausen	702	+11,4	11	-21,4	1 680	-15,9	253	+14,0
758 032	Spenge, Stadt
758 036	Vlotho, Stadt	3 359	+2,0	454	-6,2	15 822	+8,1	728	-13,8
762 000	Kreis Höxter	27 860	-11,8	2 597	+35,5	110 938	-7,3	6 160	+24,6
762 004	Bad Driburg, Stadt	7 059	-7,2	194	-21,8	60 075	-1,0	541	-0,2
762 008	Beverungen, Stadt	3 230	-13,0	355	+113,9	7 587	-16,0	896	+149,6
762 012	Borgentreich, Stadt
762 016	Brakel, Stadt	520	-38,1	39	+85,7	1 303	-34,2	95	+28,4
762 020	Höxter, Stadt	7 689	-15,7	497	-1,2	20 611	-15,7	1 062	-10,2
762 024	Marienmünster, Stadt
762 028	Nieheim, Stadt	1 639	-2,2	376	+67,1	5 197	-3,5	1 203	+28,9
762 032	Steinheim, Stadt	807	-12,6	69	+15,0	1 554	-10,7	103	-21,4
762 036	Warburg, Stadt	5 433	-9,2	776	+126,9	10 935	-7,9	1 456	+96,5
762 040	Willebadessen, Stadt	1 097	-14,6	254	-25,1	2 796	-17,5	742	-21,3
766 000	Kreis Lippe	45 537	+3,2	3 621	+21,0	169 226	+3,9	12 117	+33,3
766 004	Augustdorf
766 008	Bad Salzuflen, Stadt	12 889	-6,2	1 057	-4,9	71 200	-4,1	2 064	-2,5
766 012	Barntrup, Stadt
766 016	Blomberg, Stadt	420	-17,0	81	+72,3	714	-21,3	156	+79,3
766 020	Detmold, Stadt	6 908	+0,4	486	+30,6	11 759	-7,3	1 098	+44,5
766 024	Dörentrup	1 310	+22,5	2	-92,9	2 979	+11,8	2	-98,0
766 028	Extertal	1 377	+2,7	144	+92,0	3 388	+0,7	296	+69,1
766 032	Horn-Bad Meinberg, Stadt	7 771	-7,6	565	+4,8	34 689	+2,3	3 605	+23,3

Noch: 2.1 Kapazität und Leistung der Beherbergungsstätten nach Verwaltungsbezirken

Mai 2024

Amtliche Schlüsselnummer	Verwaltungsbezirk	Betriebe		Betten			Mittlere Aufenthaltsdauer ³⁾	
		geöffnete	Veränderung ¹⁾	angebotene	Veränderung ¹⁾	mittlere Auslastung ²⁾	aller Gäste	ausländischer Gäste
	Noch: Kreis Lippe							
766 036	Kalletal	10	–	200	–1,5	.	.	.
766 040	Lage, Stadt	8	–	160	–1,8	47,6	3,1	7,4
766 044	Lemgo, Stadt	7	–	267	–1,5	25,7	1,6	2,0
766 048	Leopoldshöhe	3	–	49	+16,7	28,1	2,2	2,2
766 052	Lügde, Stadt	8	–11,1	263	–6,1	33,0	2,6	3,8
766 056	Oerlinghausen, Stadt	4	–	162	+4,5	30,3	2,7	1,2
766 060	Schieder-Schwalenberg, Stadt	9	–	249	+1,6	29,2	2,4	2,2
766 064	Schlagen	–	–	–	–	–	–	–
770 000	Kreis Minden-Lübbecke	99	–3,9	6 663	–0,8	55,9	4,3	2,2
770 004	Bad Oeynhausen, Stadt	24	+4,3	3 423	+1,0	66,9	8,4	1,4
770 008	Espelkamp, Stadt	8	–	276	+0,7	30,4	1,9	3,1
770 012	Hille	4	–	139	–5,4	44,3	2,5	1,7
770 016	Hüllhorst	3	–	142	+65,1	.	.	.
770 020	Lübbecke, Stadt	3	–	95	–1,0	.	.	.
770 024	Minden, Stadt	17	–5,6	690	–4,8	42,8	1,6	1,9
770 028	Petershagen, Stadt	13	–7,1	624	–3,4	45,0	4,1	2,8
770 032	Porta Westfalica, Stadt	7	–12,5	366	–	35,2	2,1	2,0
770 036	Preußisch-Oldendorf, Stadt	11	–	628	–2,9	64,3	7,9	6,8
770 040	Rahden, Stadt	4	–	171	–0,6	39,1	2,5	3,7
770 044	Stemwede	5	–28,6	109	–34,7	29,7	2,3	5,4
774 000	Kreis Paderborn	108	+10,2	6 221	+15,1	47,6	2,7	2,1
774 004	Altenbeken	1	–	20	–	.	.	.
774 008	Bad Lippspringe, Stadt	13	–7,1	1 380	–3,9	75,3	5,2	2,3
774 012	Borchen	6	–	207	+3,0	49,7	5,0	3,0
774 016	Büren, Stadt	10	–16,7	481	–7,3	38,9	2,1	1,6
774 020	Delbrück, Stadt	6	–	154	–21,0	54,9	1,6	1,5
774 024	Hövelhof	11	+10,0	305	+8,2	31,5	2,2	1,8
774 028	Lichtenau, Stadt	5	+150,0	93	+102,2	.	.	.
774 032	Paderborn, Stadt	39	+14,7	2 943	+34,2	37,1	1,8	2,1
774 036	Salzkotten, Stadt	5	+66,7	105	+23,5	25,3	1,9	2,2
774 040	Bad Wünnenberg, Stadt	12	+20,0	533	+24,8	57,3	5,4	2,9
700 000	Reg.-Bez. Detmold	668	–	38 281	+3,3	47,9	3,2	2,5
	Kreisfreie Städte							
911 000	Bochum	40	+8,1	4 560	+6,3	46,8	1,8	1,9
913 000	Dortmund	75	+4,2	9 971	+4,6	39,6	1,6	1,6
914 000	Hagen	26	–	1 680	–1,8	48,4	2,9	2,5
915 000	Hamm	20	–9,1	1 385	+0,2	38,0	1,7	1,6
916 000	Herne	10	–	714	+19,2	28,7	1,5	2,1
954 000	Ennepe-Ruhr-Kreis	62	–4,6	3 240	–4,2	44,9	2,5	2,0
954 004	Breckerfeld, Stadt	4	–	182	–	29,2	2,1	2,3
954 008	Ennepetal, Stadt	3	–25,0	245	–5,4	.	.	.
954 012	Gevelsberg, Stadt	5	–	162	–6,9	32,7	2,0	3,8
954 016	Hattingen, Stadt	20	–	1 127	–0,4	52,0	2,9	1,7
954 020	Herdecke, Stadt	5	–	376	–	47,9	1,7	2,0
954 024	Schwelm, Stadt	5	–	263	–0,8	28,1	1,4	1,2
954 028	Sprockhövel, Stadt	6	–	319	–	31,9	2,2	2,0
954 032	Wetter (Ruhr), Stadt	5	–	122	–8,3	.	.	.
954 036	Witten, Stadt	9	–18,2	444	–18,4	37,6	1,8	2,3
958 000	Hochsauerlandkreis	414	–1,4	25 036	–0,8	46,1	3,1	3,4
958 004	Arnsberg, Stadt	22	–8,3	1 496	+0,4	34,5	2,0	2,0
958 008	Bestwig	14	+7,7	742	+5,0	41,7	2,8	3,2
958 012	Brilon, Stadt	33	–	1 412	+1,7	39,9	3,0	3,2
958 016	Eslohe (Sauerland)	24	+9,1	988	+4,3	50,9	3,9	3,0
958 020	Hallenberg, Stadt	11	–	508	–0,2	40,2	2,4	2,7
958 024	Marsberg, Stadt	11	+10,0	240	+6,2	30,3	2,2	1,8
958 028	Medebach, Stadt	24	+14,3	4 002	+2,0	69,9	3,6	3,3
958 032	Meschede, Stadt	23	+4,5	1 046	+1,4	42,0	2,3	2,6
958 036	Olsberg, Stadt	37	–9,8	1 086	–15,4	35,4	2,4	3,5
958 040	Schmallenberg, Stadt	77	–7,2	4 092	–0,6	52,5	4,0	3,1
958 044	Sundern (Sauerland), Stadt	29	–	1 412	–0,4	47,4	2,3	3,8
958 048	Winterberg, Stadt	109	–1,8	8 012	–2,4	36,6	3,0	3,7

Anmerkungen Seite 9

Noch: 2.1 Kapazität und Leistung der Beherbergungsstätten nach Verwaltungsbezirken

Mai 2024

Amtliche Schlüsselnummer	Verwaltungsbezirk	Ankünfte				Übernachtungen			
		aller Gäste	Veränderung ¹⁾	ausländischer Gäste	Veränderung ¹⁾	aller Gäste	Veränderung ¹⁾	ausländischer Gäste	Veränderung ¹⁾
	Noch: Kreis Lippe								
766 036	Kalletal
766 040	Lage, Stadt	751	-3,7	46	+53,3	2 362	+10,8	341	+321,0
766 044	Lemgo, Stadt	1 314	-10,6	104	-44,7	2 131	-11,4	204	-53,2
766 048	Leopoldshöhe	195	-24,4	5	-64,3	427	-20,5	11	-70,3
766 052	Lügde, Stadt	1 135	+1,2	387	x	2 933	+27,5	1 473	x
766 056	Oerlinghausen, Stadt	563	+0,7	13	x	1 520	+17,2	15	x
766 060	Schieder-Schwalenberg, Stadt	3 192	+32,8	185	-21,6	7 656	+24,9	408	-45,8
766 064	Schlangen	-	-	-	-	-	-	-	-
770 000	Kreis Minden-Lübbecke	29 071	-8,9	2 055	-16,1	125 393	-5,3	4 443	-14,7
770 004	Bad Oeynhausen, Stadt	8 403	-18,5	703	-7,7	70 905	-6,9	994	-10,5
770 008	Espelkamp, Stadt	1 426	-19,0	49	-64,7	2 739	-29,8	153	-72,3
770 012	Hille	768	-29,0	51	-71,3	1 910	-32,0	85	-80,7
770 016	Hüllhorst
770 020	Lübbecke, Stadt
770 024	Minden, Stadt	6 822	-8,8	529	-20,7	10 759	-7,9	995	-9,0
770 028	Petershagen, Stadt	2 622	+12,5	212	+35,9	10 747	+5,9	592	+256,6
770 032	Porta Westfalica, Stadt	3 866	-5,0	236	+7,3	8 293	+9,3	469	+26,1
770 036	Preußisch-Oldendorf, Stadt	1 592	-8,4	42	-38,2	12 509	-0,9	285	+10,5
770 040	Rahden, Stadt	833	-1,4	65	-22,6	2 071	-4,9	242	+5,7
770 044	Stemwede	1 220	+62,5	84	+15,1	2 856	+17,1	453	-42,5
774 000	Kreis Paderborn	35 534	+3,9	3 416	+16,3	95 860	+7,0	7 061	+11,2
774 004	Altenbeken
774 008	Bad Lippspringe, Stadt	6 199	+1,3	262	+31,0	32 472	+2,2	612	+18,1
774 012	Borchen	642	-6,0	34	+325,0	3 189	+2,9	101	+260,7
774 016	Büren, Stadt	2 749	-8,5	215	-8,1	5 799	-	342	-14,3
774 020	Delbrück, Stadt	1 655	-10,8	106	+24,7	2 646	-9,4	160	+29,0
774 024	Hövelhof	2 135	+0,8	194	-9,3	4 605	+3,7	342	-6,6
774 028	Lichtenau, Stadt
774 032	Paderborn, Stadt	19 422	+7,4	2 409	+25,5	35 611	+14,1	5 008	+16,4
774 036	Salzkotten, Stadt	427	-12,7	34	-5,6	822	-4,2	76	+38,2
774 040	Bad Wünnenberg, Stadt	1 801	+21,3	123	-41,7	9 808	+9,7	359	-30,2
700 000	Reg.-Bez. Detmold	203 345	-3,1	18 787	+9,9	649 537	-1,0	46 638	+10,8
	Kreisfreie Städte								
911 000	Bochum	37 418	+16,9	4 283	+5,0	67 187	+5,6	8 080	-10,4
913 000	Dortmund	77 951	-11,0	19 043	+0,8	126 171	-11,5	30 012	-4,5
914 000	Hagen	8 666	-17,5	1 316	-17,5	25 221	-3,6	3 340	-27,8
915 000	Hamm	9 444	-18,7	884	-19,1	16 303	-9,7	1 404	-20,9
916 000	Herne	4 311	+0,1	248	-12,1	6 347	-13,5	522	-7,0
954 000	Ennepe-Ruhr-Kreis	18 652	-15,1	1 446	-13,1	46 205	-12,2	2 824	-6,9
954 004	Breckerfeld, Stadt	724	-29,8	9	-80,0	1 534	-28,8	21	-64,4
954 008	Ennepetal, Stadt
954 012	Gevelsberg, Stadt	839	-4,8	37	-58,0	1 640	+9,5	140	-32,0
954 016	Hattingen, Stadt	6 895	-7,7	256	-33,7	20 058	-10,3	443	-32,0
954 020	Herdecke, Stadt	3 005	-15,8	237	-29,9	4 983	-14,2	472	-9,9
954 024	Schwelm, Stadt	1 692	-21,0	170	-15,8	2 292	-16,2	209	-31,3
954 028	Sprockhövel, Stadt	1 447	-12,3	386	+171,8	3 158	-10,9	775	+190,3
954 032	Wetter (Ruhr), Stadt
954 036	Witten, Stadt	2 912	-26,6	322	-18,9	5 173	-24,1	726	-9,5
958 000	Hochsauerlandkreis	123 508	+6,4	21 348	+13,7	378 546	+5,2	71 924	+13,7
958 004	Arnsberg, Stadt	7 955	-1,6	473	-28,2	15 981	-12,6	942	-26,0
958 008	Bestwig	3 610	-4,6	173	+3,6	10 114	+3,4	557	+2,8
958 012	Brilon, Stadt	6 959	+0,9	1 434	+7,6	20 835	+3,5	4 644	+21,2
958 016	Eslohe (Sauerland)	4 052	-5,4	125	-40,5	15 709	-6,2	370	-35,2
958 020	Hallenberg, Stadt	2 671	+8,5	562	+9,8	6 335	+3,6	1 495	-2,8
958 024	Marsberg, Stadt	1 292	+18,4	18	-59,1	2 829	+18,5	32	-68,9
958 028	Medebach, Stadt	25 487	+12,7	6 014	+48,6	91 940	+15,0	19 886	+37,3
958 032	Meschede, Stadt	8 162	+2,7	689	-12,8	18 450	+3,6	1 812	-25,7
958 036	Olsberg, Stadt	5 223	+2,8	497	-15,2	12 504	+1,2	1 753	+11,1
958 040	Schmallenberg, Stadt	16 796	+2,0	2 699	+3,3	66 654	+0,4	8 395	+0,5
958 044	Sundern (Sauerland), Stadt	9 866	+1,2	526	-17,9	22 818	-2,1	2 012	-11,7
958 048	Winterberg, Stadt	31 435	+13,7	8 138	+13,4	94 377	+9,2	30 026	+14,2

Anmerkungen Seite 9

Noch: 2.1 Kapazität und Leistung der Beherbergungsstätten nach Verwaltungsbezirken

Mai 2024

Amtliche Schlüsselnummer	Verwaltungsbezirk	Betriebe		Betten			Mittlere Aufenthaltsdauer ³⁾	
		geöffnete	Veränderung ¹⁾	angebotene	Veränderung ¹⁾	mittlere Auslastung ²⁾	aller Gäste	ausländischer Gäste
962 000	Märkischer Kreis	95	–	3 428	–0,8	30,9	1,9	2,3
962 004	Altena, Stadt	8	–	297	–1,7	31,0	2,2	2,4
962 008	Balve, Stadt	10	–	348	–1,7	30,6	2,1	2,8
962 012	Halver, Stadt	2	–	36	–	.	.	.
962 016	Hemer, Stadt	8	–	148	–0,7	12,8	2,1	2,0
962 020	Herscheid	2	–	38	–	.	.	.
962 024	Iserlohn, Stadt	12	–	646	–	32,1	1,8	2,2
962 028	Kierspe, Stadt	2	–	20	–	.	.	.
962 032	Lüdenscheid, Stadt	12	–	629	–1,7	35,6	1,8	2,0
962 036	Meinerzhagen, Stadt	8	–	349	–	27,8	1,8	2,4
962 040	Menden (Sauerland), Stadt	10	–	204	–	24,3	1,9	2,4
962 044	Nachrodt-Wiblingwerde	3	–	210	–3,7	44,8	2,1	2,4
962 048	Neuenrade, Stadt	7	–	167	+2,5	33,9	2,0	2,0
962 052	Plettenberg, Stadt	8	–	264	–	26,2	1,8	2,7
962 056	Schalksmühle	–	–	–	–	–	–	–
962 060	Werdohl, Stadt	3	–	72	–1,4	26,8	2,7	2,4
966 000	Kreis Olpe	101	–1,9	3 781	+0,7	38,0	2,5	2,8
966 004	Attendorf, Stadt	18	–5,3	910	+9,5	38,5	1,9	2,0
966 008	Drolshagen, Stadt	8	–11,1	138	–16,9	36,5	2,9	2,2
966 012	Finnentrop	9	–	176	–9,3	37,5	2,6	3,2
966 016	Kirchhundem	17	+6,3	366	+1,7	23,4	2,3	3,1
966 020	Lenne, Stadt	31	–3,1	1 329	–0,8	46,3	3,1	3,9
966 024	Olpe, Stadt	14	–	638	–0,9	33,6	2,5	2,1
966 028	Wenden	4	–	224	+1,4	24,9	1,8	2,4
970 000	Kreis Siegen-Wittgenstein	92	+1,1	4 932	+3,3	45,3	3,1	2,2
970 004	Bad Berleburg, Stadt	21	+10,5	1 085	–0,5	68,7	8,7	2,9
970 008	Burbach	8	–	666	+1,5	23,0	3,7	2,8
970 012	Erndtebrück	2	+100,0	53	+89,3	.	.	.
970 016	Freudenberg, Stadt	4	–20,0	160	–6,4	35,3	1,9	2,2
970 020	Hilchenbach, Stadt	13	+8,3	654	+19,3	46,0	7,3	2,1
970 024	Kreuztal, Stadt	4	–	84	–	33,9	1,8	2,2
970 028	Bad Laasphe, Stadt	10	–	531	–2,7	48,9	2,3	3,0
970 032	Netphen, Stadt	8	+14,3	302	+39,8	34,9	1,8	1,7
970 036	Neunkirchen	3	–	73	–2,7	.	.	.
970 040	Siegen, Stadt	11	–8,3	942	–2,4	44,7	1,6	1,7
970 044	Wilnsdorf	8	–20,0	382	–3,0	35,8	2,0	1,5
974 000	Kreis Soest	144	–3,4	8 394	–0,8	54,1	3,6	2,3
974 004	Anröchte	2	–	39	–	.	.	.
974 008	Bad Sassendorf	23	–4,2	1 920	–1,1	81,1	5,9	2,2
974 012	Ense	1	–	12	–	.	.	.
974 016	Erwitte, Stadt	14	–12,5	863	–2,3	66,7	4,3	1,9
974 020	Geseke, Stadt	4	–	961	–0,1	16,8	1,7	1,7
974 024	Lippetal	3	–25,0	35	–25,5	36,7	2,2	1,3
974 028	Lippstadt, Stadt	21	–8,7	1 101	–4,4	59,6	3,9	2,0
974 032	Möhnesee	22	+4,8	1 376	+1,1	48,8	3,1	2,5
974 036	Rüthen, Stadt	12	–	268	–0,4	29,9	2,3	1,6
974 040	Soest, Stadt	15	+7,1	961	+12,1	40,2	1,8	2,2
974 044	Warstein, Stadt	16	–	471	–4,8	51,2	3,9	5,2
974 048	Welter	3	–	73	–	18,5	1,6	7,0
974 052	Werl, Stadt	4	–20,0	191	–23,3	37,1	2,0	2,8
974 056	Wickede (Ruhr)	4	–	123	–	81,5	6,5	3,0
978 000	Kreis Unna	56	–1,8	3 248	–1,1	34,1	2,0	1,7
978 004	Bergkamen, Stadt	5	+25,0	78	+27,9	.	.	.
978 008	Bönen	–	–	–	–	–	–	–
978 012	Fröndenberg/Ruhr, Stadt	5	–	171	–	28,3	1,4	1,5
978 016	Holzwickede	2	–	195	–	.	.	.
978 020	Kamen, Stadt	5	–	579	+19,6	48,2	2,3	1,5
978 024	Lünen, Stadt	10	–	614	–3,2	32,2	1,8	1,8
978 028	Schwerte, Stadt	8	–11,1	415	–5,0	30,7	1,6	1,3
978 032	Selm, Stadt	5	–	431	–	16,7	3,0	2,1
978 036	Unna, Stadt	5	–16,7	324	–25,5	37,1	1,7	2,0
978 040	Werne, Stadt	11	–	441	+1,4	40,2	2,0	2,5
900 000	Reg.-Bez. Arnsberg	1 135	–1,0	70 369	+0,7	44,1	2,5	2,4
	Nordrhein-Westfalen	4 630	–0,6	333 563	+1,0	44,4	2,2	2,0

Anmerkungen Seite 9

Noch: 2.1 Kapazität und Leistung der Beherbergungsstätten nach Verwaltungsbezirken

Mai 2024

Amtliche Schlüsselnummer	Verwaltungsbezirk	Ankünfte				Übernachtungen			
		aller Gäste	Veränderung ¹⁾	ausländischer Gäste	Veränderung ¹⁾	aller Gäste	Veränderung ¹⁾	ausländischer Gäste	Veränderung ¹⁾
962 000	Märkischer Kreis	17 804	-4,4	1 438	-13,1	33 732	-4,8	3 259	-11,5
962 004	Altena, Stadt	1 291	-14,2	55	+3,8	2 882	-1,4	132	+8,2
962 008	Balve, Stadt	1 597	-12,4	103	-29,0	3 298	-6,9	287	-10,6
962 012	Halver, Stadt
962 016	Hemer, Stadt	436	+1,9	6	+50,0	895	+3,3	12	+100,0
962 020	Herscheid
962 024	Iserlohn, Stadt	3 638	-13,0	371	-11,2	6 420	-9,6	834	-2,2
962 028	Kierspe, Stadt
962 032	Lüdenscheid, Stadt	3 951	-1,3	541	-3,6	6 935	-6,3	1 106	-7,6
962 036	Meinerzhagen, Stadt	1 633	+7,5	61	-10,3	3 006	+9,4	145	-16,2
962 040	Menden (Sauerland), Stadt	809	-5,9	24	-55,6	1 535	+1,3	58	-47,3
962 044	Nachrodt-Wiblingwerde	1 383	+9,0	9	-57,1	2 919	+11,1	22	-54,2
962 048	Neuenrade, Stadt	882	-25,9	107	-12,3	1 755	-14,1	217	-10,3
962 052	Plettenberg, Stadt	1 442	+29,2	132	-12,6	2 640	-18,1	353	-30,9
962 056	Schalksmühle	-	-	-	-	-	-	-	-
962 060	Werdohl, Stadt	226	+3,2	9	x	599	+3,3	22	x
966 000	Kreis Olpe	25 565	+9,5	3 425	+15,2	63 548	+3,5	9 759	-2,5
966 004	Attendorf, Stadt	6 985	+23,5	848	+28,7	13 255	-11,6	1 657	-27,8
966 008	Drolshagen, Stadt	1 962	-3,7	117	-40,9	5 766	+5,1	255	-46,3
966 012	Finnentrop	1 049	+16,9	113	-22,6	2 742	+19,7	362	-19,9
966 016	Kirchhundem	1 134	-3,4	59	-39,8	2 659	-2,4	181	-35,4
966 020	Lennestadt, Stadt	6 244	+1,1	1 330	-10,1	19 084	+2,5	5 190	-6,3
966 024	Olpe, Stadt	7 246	+12,2	696	+205,3	18 316	+21,4	1 485	+200,6
966 028	Wenden	945	-	262	+59,8	1 726	-21,8	629	+31,6
970 000	Kreis Siegen-Wittgenstein	22 688	-0,6	4 001	+16,2	69 495	-3,2	8 750	+3,6
970 004	Bad Berleburg, Stadt	2 664	+5,3	95	-35,8	23 094	-2,0	273	-45,7
970 008	Burbach	1 289	-19,1	100	-45,7	4 744	-13,3	284	-61,9
970 012	Erndtebrück
970 016	Freudenberg, Stadt	916	-31,9	202	-31,1	1 751	-17,4	454	-13,0
970 020	Hilchenbach, Stadt	1 295	-30,7	50	-38,3	9 430	-4,2	106	-43,6
970 024	Kreuztal, Stadt	483	+18,1	48	-46,7	883	-6,0	107	-37,8
970 028	Bad Laasphe, Stadt	3 568	+18,6	1 253	+4,7	8 222	+4,6	3 805	+1,5
970 032	Netphen, Stadt	1 823	+58,8	21	-85,3	3 268	+42,8	35	-90,6
970 036	Neunkirchen
970 040	Siegen, Stadt	8 178	-3,4	2 105	+71,7	12 996	-7,2	3 474	+68,7
970 044	Wilnsdorf	2 114	-3,5	90	+30,4	4 244	-12,2	138	+32,7
974 000	Kreis Soest	44 109	-4,4	3 036	-9,4	157 629	-2,3	7 019	-15,6
974 004	Anröchte
974 008	Bad Sassendorf	8 663	+1,4	225	-24,5	51 114	+4,4	495	-36,0
974 012	Ense
974 016	Erwitte, Stadt	4 551	+0,2	141	-26,6	19 726	-0,7	268	-60,6
974 020	Geseke, Stadt	3 004	+10,6	194	-6,7	4 990	+12,0	334	-10,5
974 024	Lippetal	608	+8,2	40	-64,9	1 367	-2,1	53	-79,2
974 028	Lippstadt, Stadt	6 563	-10,6	729	-17,3	25 704	-6,5	1 423	-27,5
974 032	Möhnesee	7 119	-16,8	221	+13,3	21 893	-15,4	545	-16,8
974 036	Rüthen, Stadt	2 429	+4,2	93	+19,2	5 564	-0,4	145	-9,4
974 040	Soest, Stadt	6 851	+4,2	1 038	+16,6	12 621	+3,4	2 286	+26,4
974 044	Warstein, Stadt	2 146	+11,3	207	-23,0	8 381	-	1 076	-5,9
974 048	Welver	258	+35,8	2	-	419	-2,6	14	-86,5
974 052	Werl, Stadt	1 096	-44,6	105	-33,1	2 198	-25,3	296	+4,2
974 056	Wickede (Ruhr)	481	-15,3	5	-64,3	3 106	-3,3	15	-25,0
978 000	Kreis Unna	19 539	-18,5	1 854	-24,5	38 142	-17,7	3 221	-24,9
978 004	Bergkamen, Stadt
978 008	Bönen	-	-	-	-	-	-	-	-
978 012	Fröndenberg/Ruhr, Stadt	1 071	-7,3	80	-14,9	1 500	-11,5	116	-27,0
978 016	Holzwickede
978 020	Kamen, Stadt	3 746	-22,6	308	-49,8	8 644	-21,4	449	-50,3
978 024	Lünen, Stadt	3 451	-21,4	303	-21,1	6 124	-16,5	550	-9,8
978 028	Schwerte, Stadt	2 397	-33,7	69	-27,4	3 953	-29,8	88	-36,7
978 032	Selm, Stadt	1 878	+23,2	34	-44,3	5 587	+10,3	71	-71,0
978 036	Unna, Stadt	2 130	-22,0	214	-25,4	3 726	-30,1	430	-25,7
978 040	Werne, Stadt	2 716	-12,2	347	-11,3	5 491	-14,1	865	-12,4
900 000	Reg.-Bez. Arnsberg	409 655	-2,2	62 322	+3,4	1028 526	-1,7	150 114	+1,1
	Nordrhein-Westfalen	2 243 020	-3,0	464 446	-2,5	5 001 076	-3,5	941 590	-6,0

2.2 Kapazität und Leistung der Beherbergungsstätten nach Gemeindegruppen und Betriebsarten

Mai 2024

Gemeindegruppe Betriebsart	Betriebe		Betten			Mittlere Aufenthaltsdauer ³⁾	
	geöffnete	Veränderung ¹⁾	angebotene	Veränderung ¹⁾	mittlere Auslastung ²⁾	aller Gäste	ausländischer Gäste
Mineral-, Moor-, Sole- und Thermalbäder	262	-1,5	23 263	+0,9	63,4	4,2	1,8
Hotels	84	-2,3	7 355	-2,4	49,9	1,9	1,6
Gasthöfe	2	-	53	-	.	.	.
Pensionen	54	-	1 561	-0,8	.	.	.
Hotels garnis	34	-	2 616	+19,7	45,8	1,7	1,6
Erholungs-, Ferien-, Schulungsheime	10	-	1 454	+0,3	32,9	2,5	3,9
Ferienhäuser, -wohnungen, -zentren	15	-	360	+2,9	51,9	7,2	13,2
Hütten, Jugendherbergen u. Ä.	7	-	610	+1,8	41,3	2,2	2,0
Vorsorge- und Reha-Kliniken	45	-2,2	9 254	-0,5	88,2	23,7	24,3
Campingplätze	11	-8,3	.	.	.	2,6	1,7
Heilklimatische Kurorte	126	-3,1	9 578	-3,0	39,3	3,3	3,7
Hotels	40	-2,4	2 902	-3,6	38,3	2,2	2,8
Gasthöfe	12	-	345	+14,2	.	.	.
Pensionen	17	-10,5	405	-9,8	39,0	2,2	2,1
Hotels garnis	5	-	305	+1,0	.	.	.
Erholungs-, Ferien-, Schulungsheime	13	-	947	-2,0	39,7	3,0	3,9
Ferienhäuser, -wohnungen, -zentren	26	-3,7	3 625	-4,5	.	.	.
Hütten, Jugendherbergen u. Ä.	5	-	429	-	.	.	.
Vorsorge- und Reha-Kliniken	3	-	620	-	98,0	26,2	-
Campingplätze	5	-
Kneippkurorte	144	-1,4	5 656	-0,4	41,1	2,5	3,1
Hotels	36	+2,9	2 026	+3,7	35,0	2,1	3,3
Gasthöfe	13	-13,3	218	-13,5	24,7	1,7	2,8
Pensionen	13	-7,1	217	-8,8	34,7	2,3	2,0
Hotels garnis	10	-	499	+27,9	56,9	1,9	2,1
Erholungs-, Ferien-, Schulungsheime	5	-	250	-	.	.	.
Ferienhäuser, -wohnungen, -zentren	39	+5,4	1 101	+4,7	.	.	.
Hütten, Jugendherbergen u. Ä.	12	-7,7	1 021	-11,8	45,9	1,9	1,9
Vorsorge- und Reha-Kliniken	2	-33,3	324	-15,6	.	.	.
Campingplätze	14	-	.	.	.	2,8	2,6
Kneippheilkurorte	135	-0,7	7 400	+1,6	56,7	4,7	3,1
Hotels	44	-2,2	2 701	-0,7	49,9	2,7	3,0
Gasthöfe	21	-8,7	529	-5,0	32,3	2,6	3,0
Pensionen	15	-6,3	288	-0,7	.	.	.
Hotels garnis	4	-20,0	110	-8,3	.	.	.
Erholungs-, Ferien-, Schulungsheime	8	-	1 206	+4,3	.	.	.
Ferienhäuser, -wohnungen, -zentren	31	+10,7	1 001	+6,7	54,8	5,1	5,2
Hütten, Jugendherbergen u. Ä.	2	-	186	-	.	.	.
Vorsorge- und Reha-Kliniken	7	-	1 379	+4,7	.	.	.
Campingplätze	3	+50,0
Heilbäder zusammen	667	-1,6	45 897	-	54,5	3,8	2,5
Hotels	204	-1,4	14 984	-1,6	45,6	2,1	2,2
Gasthöfe	48	-7,7	1 145	-1,6	29,1	2,4	2,8
Pensionen	99	-3,9	2 471	-3,1	45,3	3,6	3,3
Hotels garnis	53	-1,9	3 530	+17,8	45,2	1,8	1,7
Erholungs-, Ferien-, Schulungsheime	36	-	3 857	+0,9	43,2	3,9	3,9
Ferienhäuser, -wohnungen, -zentren	111	+3,7	6 087	-0,8	40,6	4,1	5,5
Hütten, Jugendherbergen u. Ä.	26	-3,7	2 246	-5,3	35,9	2,0	2,0
Vorsorge- und Reha-Kliniken	57	-3,4	11 577	-0,4	88,1	25,1	24,3
Campingplätze	33	-	.	.	.	2,7	2,3

Anmerkungen Seite 9

Noch: 2.2 Kapazität und Leistung der Beherbergungsstätten nach Gemeindegruppen und Betriebsarten

Mai 2024

Gemeindegruppe Betriebsart	Ankünfte				Übernachtungen			
	aller Gäste	Verände- rung ¹⁾	aus- ländischer Gäste	Verände- rung ¹⁾	aller Gäste	Verände- rung ¹⁾	aus- ländischer Gäste	Verände- rung ¹⁾
Mineral-, Moor-, Sole- und Thermalbäder	113 159	-1,2	21 351	+9,4	472 664	-0,2	38 592	+6,6
Hotels	59 066	-5,6	13 134	-1,1	113 717	-3,4	21 478	-3,9
Gasthöfe
Pensionen
Hotels garnis	21 317	+24,1	6 600	+44,6	37 041	+14,0	10 855	+34,3
Erholungs-, Ferien-, Schulungsheime	5 973	-13,6	132	+59,0	14 828	+0,8	516	+21,7
Ferienhäuser, -wohnungen, -zentren	809	-2,8	162	-12,9	5 796	+6,9	2 145	+10,0
Hütten, Jugendherbergen u. Ä.	3 540	-13,3	289	+32,6	7 819	+0,8	582	+76,9
Vorsorge- und Reha-Kliniken	10 675	-4,7	4	-60,0	253 007	-1,1	97	-39,8
Campingplätze	6 216	+6,3	713	-17,7	15 859	+7,5	1 232	-25,1
Heilklimatische Kurorte	36 498	+10,6	8 546	+15,1	120 135	+7,2	31 275	+13,9
Hotels	15 361	+12,1	4 446	+8,0	34 356	+6,6	12 450	+0,8
Gasthöfe
Pensionen	1 982	+25,9	422	+90,1	4 442	+22,2	896	+66,2
Hotels garnis
Erholungs-, Ferien-, Schulungsheime	3 844	-2,7	226	+91,5	11 644	-4,1	875	+33,6
Ferienhäuser, -wohnungen, -zentren
Hütten, Jugendherbergen u. Ä.
Vorsorge- und Reha-Kliniken	718	+5,4	—	—	18 831	+5,4	—	—
Campingplätze
Kneippkurorte	39 785	+9,1	4 145	-3,2	100 530	+9,7	12 771	+2,2
Hotels	10 428	-9,6	1 822	-12,5	21 927	-7,2	5 943	-2,4
Gasthöfe	988	-28,0	99	+83,3	1 669	-12,0	273	+71,7
Pensionen	916	-10,3	82	-28,7	2 130	-9,9	164	-42,7
Hotels garnis	4 603	+36,3	304	-6,5	8 797	+46,5	634	+0,8
Erholungs-, Ferien-, Schulungsheime
Ferienhäuser, -wohnungen, -zentren
Hütten, Jugendherbergen u. Ä.	7 728	+9,9	175	+73,3	14 521	-3,0	326	+78,1
Vorsorge- und Reha-Kliniken
Campingplätze	10 421	+36,4	1 130	+16,4	28 810	+42,3	2 906	+10,1
Kneippheilbäder	27 812	+3,9	4 455	+1,4	131 034	+1,0	13 605	+0,8
Hotels	15 493	+6,4	3 550	+1,8	41 823	+1,6	10 588	-0,7
Gasthöfe	2 067	+14,1	291	-8,5	5 302	+7,1	873	-8,9
Pensionen
Hotels garnis
Erholungs-, Ferien-, Schulungsheime
Ferienhäuser, -wohnungen, -zentren	3 314	+10,0	171	-26,3	16 997	+7,2	894	-7,3
Hütten, Jugendherbergen u. Ä.
Vorsorge- und Reha-Kliniken
Campingplätze
Heilbäder zusammen	217 254	+3,1	38 497	+8,1	824 363	+2,1	96 243	+7,4
Hotels	100 348	-2,0	22 952	—	211 823	-1,4	50 459	-1,9
Gasthöfe	4 288	-2,7	545	+8,3	10 273	-2,6	1 499	-2,0
Pensionen	9 470	+3,0	1 037	+24,5	33 879	+2,3	3 379	+28,9
Hotels garnis	27 483	+23,7	7 141	+40,8	49 430	+17,9	12 030	+32,0
Erholungs-, Ferien-, Schulungsheime	13 362	-10,6	361	+79,6	51 646	-3,9	1 394	+29,2
Ferienhäuser, -wohnungen, -zentren	18 630	+14,2	3 939	+5,0	76 601	+11,6	21 745	+16,7
Hütten, Jugendherbergen u. Ä.	12 462	-1,5	467	+38,2	25 024	-3,2	911	+65,6
Vorsorge- und Reha-Kliniken	12 592	-5,1	4	-60,0	316 026	-1,0	97	-39,8
Campingplätze	18 619	+21,0	2 051	+5,0	49 661	+26,2	4 729	+4,8

Anmerkungen Seite 9

Noch: 2.2 Kapazität und Leistung der Beherbergungsstätten nach Gemeindegruppen und Betriebsarten

Mai 2024

Gemeindegruppe Betriebsart	Betriebe		Betten			Mittlere Aufenthaltsdauer ³⁾	
	geöffnete	Veränderung ¹⁾	angebotene	Veränderung ¹⁾	mittlere Auslastung ²⁾	aller Gäste	ausländischer Gäste
Luftkurorte	260	+2,4	10 896	+1,4	44,5	2,8	3,0
Hotels	75	-2,6	3 601	+2,2	42,5	2,1	2,5
Gasthöfe	23	-8,0	512	-7,9	32,3	1,8	2,1
Pensionen	33	+3,1	648	+1,7	48,9	2,7	2,8
Hotels garnis	13	+30,0	252	+49,1	.	.	.
Erholungs-, Ferien-, Schulungsheime	19	-9,5	1 523	-6,1	44,6	3,2	2,6
Ferienhäuser, -wohnungen, -zentren	53	+15,2	2 323	+4,2	45,1	3,9	4,6
Hütten, Jugendherbergen u. Ä.	18	+5,9	1 364	+1,9	44,9	2,2	1,8
Vorsorge- und Reha-Kliniken	2	-	673	-	.	.	.
Campingplätze	24	-	.	.	.	3,0	2,6
Erholungsorte	323	-1,2	14 433	-1,5	40,6	2,5	2,8
Hotels	97	-4,9	4 641	-2,3	39,7	1,8	2,0
Gasthöfe	23	-	383	-0,3	25,1	2,2	3,1
Pensionen	22	-	505	+1,6	34,7	2,9	3,3
Hotels garnis	20	+5,3	762	-7,9	.	.	.
Erholungs-, Ferien-, Schulungsheime	38	-2,6	2 561	-3,2	41,1	2,4	1,7
Ferienhäuser, -wohnungen, -zentren	55	+7,8	2 221	+5,0	37,6	3,9	5,6
Hütten, Jugendherbergen u. Ä.	22	-4,3	2 814	-2,7	40,5	2,3	2,4
Vorsorge- und Reha-Kliniken	4	-	546	-	.	.	.
Campingplätze	42	-4,5	.	.	.	2,7	2,4
Sonstige Gemeinden	3 380	-0,6	262 337	+1,3	42,9	2,0	1,9
Hotels	1 429	-1,7	142 324	+0,5	41,3	1,7	1,8
Gasthöfe	182	-3,7	3 708	-1,2	27,7	2,0	2,5
Pensionen	137	+0,7	3 525	+4,2	40,2	2,9	5,7
Hotels garnis	808	-0,4	61 143	+3,1	42,1	1,8	1,9
Erholungs-, Ferien-, Schulungsheime	229	-1,7	25 255	-0,4	39,4	3,8	2,5
Ferienhäuser, -wohnungen, -zentren	205	+11,4	9 113	+5,8	55,4	3,6	3,9
Hütten, Jugendherbergen u. Ä.	132	-	10 917	+2,1	43,4	2,2	2,1
Vorsorge- und Reha-Kliniken	45	-	6 352	-0,2	90,0	28,7	44,0
Campingplätze	213	-1,4	.	.	.	2,8	2,3
Nordrhein-Westfalen	4 630	-0,6	333 563	+1,0	44,4	2,2	2,0
Hotels	1 805	-1,9	165 550	+0,3	41,7	1,7	1,8
Gasthöfe	276	-4,5	5 748	-1,9	28,2	2,0	2,6
Pensionen	291	-0,7	7 149	+1,1	42,4	3,1	4,5
Hotels garnis	894	-	65 687	+3,8	42,3	1,8	1,9
Erholungs-, Ferien-, Schulungsheime	322	-2,1	33 196	-0,7	40,2	3,6	2,5
Ferienhäuser, -wohnungen, -zentren	424	+9,3	19 744	+3,4	47,6	3,8	4,6
Hütten, Jugendherbergen u. Ä.	198	-0,5	17 341	+0,3	42,1	2,2	2,1
Vorsorge- und Reha-Kliniken	108	-1,8	19 148	-0,3	87,2	26,2	40,8
Campingplätze	312	-1,6	.	.	.	2,8	2,4

Anmerkungen Seite 9

Noch: 2.2 Kapazität und Leistung der Beherbergungsstätten nach Gemeindegruppen und Betriebsarten

Mai 2024

Gemeindegruppe Betriebsart	Ankünfte				Übernachtungen			
	aller Gäste	Verände- rung ¹⁾	aus- ländischer Gäste	Verände- rung ¹⁾	aller Gäste	Verände- rung ¹⁾	aus- ländischer Gäste	Verände- rung ¹⁾
Luftkurorte	65 863	+1,3	11 822	+6,5	181 205	+1,5	35 127	+5,0
Hotels	22 421	+0,1	5 104	-2,6	47 411	+0,5	12 536	-3,0
Gasthöfe	2 821	-12,3	302	-13,2	5 061	-11,7	641	-4,6
Pensionen	3 613	+5,2	359	+15,4	9 819	+5,1	1 007	+22,5
Hotels garnis
Erholungs-, Ferien-, Schulungsheime	6 614	-13,4	34	+112,5	21 048	-10,4	90	+462,5
Ferienhäuser, -wohnungen, -zentren	8 307	-5,9	3 060	-11,2	32 474	-3,7	14 167	-8,5
Hütten, Jugendherbergen u. Ä.	8 660	-1,1	252	+20,0	18 972	-0,7	444	+45,1
Vorsorge- und Reha-Kliniken
Campingplätze	10 433	+16,7	2 022	+68,4	30 994	+19,9	5 172	+99,5
Erholungsorte	95 428	-2,7	12 263	+5,0	234 132	-2,5	34 526	+5,9
Hotels	31 512	+1,8	5 120	-3,3	57 113	-3,8	10 434	-12,6
Gasthöfe	1 332	-8,8	201	-11,1	2 950	-11,0	617	-15,5
Pensionen	1 879	+15,6	154	+45,3	5 425	-0,4	510	-37,6
Hotels garnis
Erholungs-, Ferien-, Schulungsheime	13 267	-4,3	649	-7,9	31 778	-5,1	1 135	-32,0
Ferienhäuser, -wohnungen, -zentren	6 619	+14,2	2 141	+45,5	25 905	+16,1	11 982	+44,7
Hütten, Jugendherbergen u. Ä.	15 658	-15,2	684	+71,9	35 317	-12,6	1 674	+118,8
Vorsorge- und Reha-Kliniken
Campingplätze	20 170	-1,5	2 564	-1,7	53 494	+0,9	6 172	-5,2
Sonstige Gemeinden	1 864 475	-3,8	401 864	-3,8	3 761 376	-4,9	775 694	-8,3
Hotels	1 080 598	-4,0	263 674	-5,6	1 823 214	-5,9	474 739	-9,3
Gasthöfe	16 122	-11,0	1 742	-6,3	31 871	-11,1	4 385	-12,9
Pensionen	14 829	-4,1	1 853	-7,9	43 083	-1,8	10 509	+2,2
Hotels garnis	454 796	-5,3	105 727	-2,3	798 219	-8,2	203 774	-10,1
Erholungs-, Ferien-, Schulungsheime	81 962	-11,9	2 915	+16,8	307 364	-13,0	7 286	-26,6
Ferienhäuser, -wohnungen, -zentren	43 655	+14,4	9 699	+32,9	156 428	+9,0	37 872	+11,0
Hütten, Jugendherbergen u. Ä.	67 857	-6,7	6 869	-12,3	146 179	-4,7	14 307	-7,3
Vorsorge- und Reha-Kliniken	6 162	-1,9	21	+425,0	177 149	-	924	-14,1
Campingplätze	98 494	+11,8	9 364	+6,4	277 869	+14,5	21 898	+7,7
Nordrhein-Westfalen	2 243 020	-3,0	464 446	-2,5	5 001 076	-3,5	941 590	-6,0
Hotels	1 234 879	-3,7	296 850	-5,1	2 139 561	-5,3	548 168	-8,6
Gasthöfe	24 563	-9,7	2 790	-5,0	50 155	-9,5	7 142	-10,3
Pensionen	29 791	+0,2	3 403	+4,3	92 206	+0,5	15 405	+5,9
Hotels garnis	489 287	-3,8	114 307	-0,2	860 566	-6,7	218 876	-8,2
Erholungs-, Ferien-, Schulungsheime	115 205	-11,0	3 959	+15,8	411 836	-11,2	9 905	-21,9
Ferienhäuser, -wohnungen, -zentren	77 211	+11,8	18 839	+18,0	291 408	+8,7	85 766	+12,1
Hütten, Jugendherbergen u. Ä.	104 637	-7,1	8 272	-5,8	225 492	-5,6	17 336	+1,6
Vorsorge- und Reha-Kliniken	19 731	-4,1	25	+78,6	517 834	-0,8	1 021	-17,5
Campingplätze	147 716	+11,1	16 001	+9,9	412 018	+14,1	37 971	+11,8

Anmerkungen Seite 9

2.3 Kapazität und Leistung der Beherbergungsstätten nach Reisegebieten und Betriebsarten

Mai 2024

Reisegebiet Betriebsart	Betriebe		Betten			Mittlere Aufenthaltsdauer ³⁾	
	geöffnete	Veränderung ¹⁾	angebotene	Veränderung ¹⁾	mittlere Auslastung ²⁾	aller Gäste	ausländischer Gäste
Eifel und Region Aachen	397	+4,2	20 188	+4,7	45,6	2,4	2,2
Hotels	110	-1,8	6 297	+0,1	45,8	1,7	1,7
Gasthöfe	15	+7,1	367	-0,8	31,7	2,0	2,0
Pensionen	19	+5,6	308	+10,0	.	.	.
Hotels garnis	65	+6,6	3 855	+21,0	45,8	1,7	1,7
Erholungs-, Ferien-, Schulungsheime	39	-2,5	2 837	-1,1	44,0	4,3	2,4
Ferienhäuser, -wohnungen, -zentren	69	+19,0	3 325	+7,1	.	.	.
Hütten, Jugendherbergen u. Ä.	32	-	2 643	+0,2	41,8	2,2	1,8
Vorsorge- und Reha-Kliniken	5	-	556	+1,5	92,2	23,8	23,3
Campingplätze	43	+4,9	.	.	.	2,6	2,4
Niederrhein	502	-2,5	28 946	-	42,1	2,2	2,1
Hotels	198	-3,9	15 483	-1,0	40,3	1,8	1,9
Gasthöfe	32	-	775	+4,4	.	.	.
Pensionen	24	+20,0	712	+22,8	42,2	2,2	1,8
Hotels garnis	91	-4,2	4 676	-0,8	37,9	2,0	2,5
Erholungs-, Ferien-, Schulungsheime	22	-4,3	2 616	+3,8	38,8	2,3	1,3
Ferienhäuser, -wohnungen, -zentren	45	+4,7	1 192	+3,7	41,7	3,7	6,2
Hütten, Jugendherbergen u. Ä.	24	-4,0	2 132	-5,1	41,6	2,1	2,8
Vorsorge- und Reha-Kliniken	8	-	1 360	+0,7	92,2	27,1	38,8
Campingplätze	58	-7,9
Münsterland	546	-0,4	27 870	+0,5	45,4	2,5	2,2
Hotels	250	-1,6	13 757	+1,8	42,5	1,7	2,0
Gasthöfe	38	-5,0	627	-6,8	26,7	2,0	2,5
Pensionen	34	-	955	+3,0	.	.	.
Hotels garnis	55	+3,8	3 027	-0,3	48,0	1,8	1,9
Erholungs-, Ferien-, Schulungsheime	44	-2,2	6 055	-4,4	.	.	.
Ferienhäuser, -wohnungen, -zentren	51	+2,0	1 327	-2,2	.	.	.
Hütten, Jugendherbergen u. Ä.	18	+12,5	1 482	+20,0	43,8	2,3	2,3
Vorsorge- und Reha-Kliniken	5	-	640	-0,6	86,6	25,1	-
Campingplätze	51	-	.	.	.	3,1	2,9
Teutoburger Wald	668	-	38 281	+3,3	47,9	3,2	2,5
Hotels	248	-0,4	15 351	+5,9	38,2	1,8	2,0
Gasthöfe	44	-13,7	845	-8,5	23,1	2,1	2,9
Pensionen	88	-2,2	2 331	-1,4	40,5	3,7	6,7
Hotels garnis	77	+5,5	4 164	+17,0	39,5	1,8	2,1
Erholungs-, Ferien-, Schulungsheime	42	-6,7	3 420	-5,4	30,5	2,5	2,5
Ferienhäuser, -wohnungen, -zentren	53	+26,2	1 477	+8,2	37,4	4,5	11,2
Hütten, Jugendherbergen u. Ä.	30	-3,2	2 171	-1,0	38,0	2,2	4,9
Vorsorge- und Reha-Kliniken	38	-2,6	8 522	-0,2	85,1	24,6	27,0
Campingplätze	48	-	.	.	.	2,9	2,4
Sauerland	754	-1,7	40 639	-0,7	45,7	3,0	3,1
Hotels	241	-2,4	14 231	-1,1	41,2	2,1	2,7
Gasthöfe	91	-1,1	2 075	+2,4	30,8	2,1	2,6
Pensionen	86	-3,4	1 938	-2,6	46,0	3,0	2,7
Hotels garnis	35	-7,9	1 570	-6,2	.	.	.
Erholungs-, Ferien-, Schulungsheime	49	-	4 555	-0,1	38,5	2,9	3,9
Ferienhäuser, -wohnungen, -zentren	146	+1,4	10 390	-0,1	.	.	.
Hütten, Jugendherbergen u. Ä.	40	+2,6	2 688	-1,7	31,8	2,3	2,6
Vorsorge- und Reha-Kliniken	20	-4,8	3 192	+1,3	84,8	25,9	-
Campingplätze	46	-4,2	.	.	.	2,9	2,6
Siegerland-Wittgenstein	92	+1,1	4 932	+3,3	45,3	3,1	2,2
Hotels	41	-	2 250	+5,4	41,1	1,8	2,1
Gasthöfe	10	-9,1	175	-5,4	24,0	1,6	2,6
Pensionen	7	-	114	+0,9	33,1	3,6	5,5
Hotels garnis	9	-	562	-0,2	.	.	.
Erholungs-, Ferien-, Schulungsheime	10	-9,1	807	-1,2	33,2	2,4	3,2
Ferienhäuser, -wohnungen, -zentren	8	+60,0	137	+82,7	37,7	3,1	8,0
Hütten, Jugendherbergen u. Ä.	1	-	59	+195,0	.	.	.
Vorsorge- und Reha-Kliniken	4	-	828	-4,4	92,8	34,3	-
Campingplätze	2	-

Anmerkungen Seite 9

Noch: 2.3 Kapazität und Leistung der Beherbergungsstätten nach Reisegebieten und Betriebsarten

Mai 2024

Reisegebiet Betriebsart	Ankünfte				Übernachtungen			
	aller Gäste	Verände- rung ¹⁾	aus- ländischer Gäste	Verände- rung ¹⁾	aller Gäste	Verände- rung ¹⁾	aus- ländischer Gäste	Verände- rung ¹⁾
Eifel und Region Aachen	140 207	+2,8	36 570	+9,6	329 986	+3,1	79 371	+8,4
Hotels	51 050	-0,3	16 742	+0,5	89 254	-1,1	27 961	-2,5
Gasthöfe	1 836	-5,3	303	+9,8	3 606	-8,3	620	+6,5
Pensionen
Hotels garnis	31 545	+23,2	9 100	+33,9	54 580	+19,6	15 181	+26,0
Erholungs-, Ferien-, Schulungsheime	8 760	-11,2	221	+15,1	37 866	-5,2	527	-9,1
Ferienhäuser, -wohnungen, -zentren
Hütten, Jugendherbergen u. Ä.	15 744	-8,8	1 069	+41,0	34 280	-8,0	1 928	+19,1
Vorsorge- und Reha-Kliniken	669	+10,0	3	-70,0	15 900	+10,9	70	-55,7
Campingplätze	17 753	+1,8	3 349	+3,7	46 031	+6,8	7 904	+13,5
Niederrhein	197 866	-7,9	34 977	-7,0	436 637	-6,1	74 052	-9,5
Hotels	108 843	-6,0	23 523	-3,9	193 411	-5,7	45 678	-5,6
Gasthöfe
Pensionen	4 320	+12,7	338	+30,5	9 324	+14,2	610	+60,9
Hotels garnis	26 842	-9,5	5 245	-17,4	54 789	-10,2	12 916	-19,9
Erholungs-, Ferien-, Schulungsheime	13 425	-5,6	1 251	+65,7	31 380	-10,2	1 622	+1,9
Ferienhäuser, -wohnungen, -zentren	4 122	+9,2	632	+5,5	15 420	+1,6	3 932	+1,8
Hütten, Jugendherbergen u. Ä.	12 852	-19,3	609	-21,1	27 498	-15,9	1 712	+4,2
Vorsorge- und Reha-Kliniken	1 434	+2,6	12	x	38 878	+1,0	466	-34,5
Campingplätze
Münsterland	195 221	+3,7	24 189	+6,2	489 620	+0,7	52 500	+1,6
Hotels	103 750	+2,4	16 046	+7,0	181 289	+1,8	31 970	+4,6
Gasthöfe	2 569	-3,2	314	+46,7	5 184	-6,3	796	-7,2
Pensionen
Hotels garnis	25 166	-3,4	3 325	+4,7	45 082	-1,6	6 382	+8,7
Erholungs-, Ferien-, Schulungsheime
Ferienhäuser, -wohnungen, -zentren
Hütten, Jugendherbergen u. Ä.	8 809	+4,9	320	+41,6	20 100	+10,6	729	+50,0
Vorsorge- und Reha-Kliniken	684	-11,1	—	—	17 183	-5,2	—	—
Campingplätze	31 533	+33,6	2 893	+11,9	97 730	+29,4	8 374	+25,1
Teutoburger Wald	203 345	-3,1	18 787	+9,9	649 537	-1,0	46 638	+10,8
Hotels	98 820	-7,7	10 582	+0,4	181 757	-8,0	21 156	-1,3
Gasthöfe	2 847	-28,2	252	+17,8	6 017	-20,1	732	+2,7
Pensionen	7 657	-8,3	603	+22,3	28 573	-4,2	4 025	+43,3
Hotels garnis	28 076	-0,3	3 612	+5,7	51 019	-3,1	7 680	+0,9
Erholungs-, Ferien-, Schulungsheime	12 843	-18,5	300	+6,0	32 329	-9,7	760	+3,1
Ferienhäuser, -wohnungen, -zentren	3 790	+26,1	346	+9,5	17 108	+16,4	3 859	+11,1
Hütten, Jugendherbergen u. Ä.	11 868	+3,0	338	-41,4	25 562	-0,1	1 659	+2,8
Vorsorge- und Reha-Kliniken	9 141	-3,5	1	x	224 693	-1,2	27	+125,0
Campingplätze	28 303	+24,8	2 753	+117,8	82 479	+27,3	6 740	+82,2
Sauerland	210 986	+3,3	29 247	+9,3	633 455	+2,5	91 961	+7,8
Hotels	85 286	-0,2	14 410	-1,3	181 797	-0,9	38 656	-4,6
Gasthöfe	9 346	+0,5	1 098	+4,5	19 699	+2,2	2 895	+4,2
Pensionen	9 014	+5,7	910	+15,3	27 385	+5,1	2 440	+4,0
Hotels garnis
Erholungs-, Ferien-, Schulungsheime	18 768	+2,4	245	+84,2	54 424	-3,2	951	+37,4
Ferienhäuser, -wohnungen, -zentren
Hütten, Jugendherbergen u. Ä.	11 534	+1,2	107	+205,7	26 527	+0,7	278	+195,7
Vorsorge- und Reha-Kliniken	3 243	-10,0	—	—	83 926	-2,0	—	—
Campingplätze	19 942	+10,0	1 639	+8,7	57 925	+6,1	4 303	-0,5
Siegerland-Wittgenstein	22 688	-0,6	4 001	+16,2	69 495	-3,2	8 750	+3,6
Hotels	15 650	+4,6	3 738	+26,9	28 664	+1,3	7 992	+19,7
Gasthöfe	794	-2,1	71	-26,8	1 301	-17,5	186	+8,8
Pensionen	325	+25,5	4	-75,0	1 170	-17,2	22	-90,9
Hotels garnis
Erholungs-, Ferien-, Schulungsheime	3 416	-4,9	60	-60,5	8 310	-4,6	194	-70,6
Ferienhäuser, -wohnungen, -zentren	513	+196,5	11	-31,3	1 599	+103,4	88	-53,4
Hütten, Jugendherbergen u. Ä.
Vorsorge- und Reha-Kliniken	695	-10,1	—	—	23 826	-3,0	—	—
Campingplätze

Anmerkungen Seite 9

Noch: 2.3 Kapazität und Leistung der Beherbergungsstätten nach Reisegebieten und Betriebsarten

Mai 2024

Reisegebiet Betriebsart	Betriebe		Betten			Mittlere Aufenthaltsdauer ³⁾	
	geöffnete	Veränderung ¹⁾	angebotene	Veränderung ¹⁾	mittlere Auslastung ²⁾	aller Gäste	ausländischer Gäste
Bergisches Land	166	-5,1	9 691	-2,9	41,3	2,6	2,1
Hotels	70	-6,7	3 704	-2,6	31,9	1,7	1,8
Gasthöfe	5	—	72	+18,0	.	.	.
Pensionen	6	—	117	-0,8	46,9	3,2	5,8
Hotels garnis	19	—	920	-1,0	35,3	2,1	2,4
Erholungs-, Ferien-, Schulungsheime	30	-3,2	2 493	-2,1	31,2	1,9	2,2
Ferienhäuser, -wohnungen, -zentren	4	-20,0	104	-9,6	27,5	2,5	1,8
Hütten, Jugendherbergen u. Ä.	11	-8,3	979	-8,8	42,9	2,0	3,0
Vorsorge- und Reha-Kliniken	10	—	1 302	-2,3	92,1	25,9	50,8
Campingplätze	11	-8,3
Bonn und Rhein-Sieg-Kreis	213	-0,5	18 900	+0,4	44,4	2,0	2,1
Hotels	87	-2,2	9 977	-0,5	43,0	1,8	2,0
Gasthöfe	12	—	254	+1,6	.	.	.
Pensionen	5	—	127	+8,5	.	.	.
Hotels garnis	61	+1,7	4 687	+2,6	48,8	1,9	2,3
Erholungs-, Ferien-, Schulungsheime	25	—	2 655	-0,2	37,9	2,3	1,7
Ferienhäuser, -wohnungen, -zentren	7	—	183	-7,1	.	.	.
Hütten, Jugendherbergen u. Ä.	5	—	709	—	.	.	.
Vorsorge- und Reha-Kliniken	3	—	308	—	.	.	.
Campingplätze	8	—	.	.	.	2,5	1,7
Köln und Rhein-Erft-Kreis	343	-2,6	45 936	+3,0	49,5	1,8	1,8
Hotels	145	-2,0	27 193	+2,8	47,5	1,6	1,7
Gasthöfe	7	-22,2	128	-23,8	.	.	.
Pensionen	6	—	184	—	.	.	.
Hotels garnis	151	-1,9	14 297	+3,7	47,7	1,6	1,7
Erholungs-, Ferien-, Schulungsheime	11	—	2 011	+7,8	66,6	24,7	x
Ferienhäuser, -wohnungen, -zentren	8	-11,1	440	-2,7	.	.	.
Hütten, Jugendherbergen u. Ä.	4	—	1 251	-1,6	.	.	.
Vorsorge- und Reha-Kliniken	4	—	432	+0,9	88,3	45,2	51,0
Campingplätze	7	—
Düsseldorf und Kreis Mettmann	303	-0,7	43 158	-0,2	39,6	1,7	1,9
Hotels	125	-0,8	29 106	-1,4	39,7	1,7	1,8
Gasthöfe	4	—	83	+5,1	27,6	4,2	16,5
Pensionen	4	—	60	-16,7	21,1	1,4	1,9
Hotels garnis	153	-0,6	12 474	+2,6	39,7	1,9	2,1
Erholungs-, Ferien-, Schulungsheime	5	—	432	—	.	.	.
Ferienhäuser, -wohnungen, -zentren	4	—	254	+20,4	.	.	.
Hütten, Jugendherbergen u. Ä.	5	—	749	-2,3	.	.	.
Vorsorge- und Reha-Kliniken	—	—	—	—	—	—	—
Campingplätze	3	—	.	.	.	2,4	2,1
Ruhrgebiet	575	+0,9	49 512	+0,8	41,6	1,9	1,9
Hotels	253	—	25 718	-0,7	40,5	1,7	1,8
Gasthöfe	18	-5,3	347	-8,4	28,0	1,7	2,2
Pensionen	12	-14,3	303	-5,9	40,5	2,6	9,9
Hotels garnis	160	+0,6	14 036	+3,0	39,7	1,7	1,8
Erholungs-, Ferien-, Schulungsheime	37	+2,8	4 253	+2,4	33,6	3,1	1,8
Ferienhäuser, -wohnungen, -zentren	28	+33,3	883	+32,2	49,8	5,2	7,1
Hütten, Jugendherbergen u. Ä.	25	-7,4	2 290	-2,7	43,6	2,4	2,4
Vorsorge- und Reha-Kliniken	9	—	1 682	-2,3	91,9	31,4	—
Campingplätze	33	+3,1	.	.	.	2,3	1,8
Bergisches Städtedreieck	71	-2,7	5 510	-5,7	39,3	2,3	2,1
Hotels	37	-7,5	2 483	-14,3	41,0	1,8	2,1
Gasthöfe	—	—	—	—	—	—	—
Pensionen	—	—	—	—	—	—	—
Hotels garnis	18	-5,3	1 419	-5,3	34,9	1,8	1,9
Erholungs-, Ferien-, Schulungsheime	8	—	1 062	—	30,1	4,2	3,4
Ferienhäuser, -wohnungen, -zentren	1	x	32	x	.	.	.
Hütten, Jugendherbergen u. Ä.	3	+50,0	188	+229,8	10,5	1,8	—
Vorsorge- und Reha-Kliniken	2	—	326	—	.	.	.
Campingplätze	2	—
Nordrhein-Westfalen	4 630	-0,6	333 563	+1,0	44,4	2,2	2,0
Hotels	1 805	-1,9	165 550	+0,3	41,7	1,7	1,8
Gasthöfe	276	-4,5	5 748	-1,9	28,2	2,0	2,6
Pensionen	291	-0,7	7 149	+1,1	42,4	3,1	4,5
Hotels garnis	894	—	65 687	+3,8	42,3	1,8	1,9
Erholungs-, Ferien-, Schulungsheime	322	-2,1	33 196	-0,7	40,2	3,6	2,5
Ferienhäuser, -wohnungen, -zentren	424	+9,3	19 744	+3,4	47,6	3,8	4,6
Hütten, Jugendherbergen u. Ä.	198	-0,5	17 341	+0,3	42,1	2,2	2,1
Vorsorge- und Reha-Kliniken	108	-1,8	19 148	-0,3	87,2	26,2	40,8
Campingplätze	312	-1,6	.	.	.	2,8	2,4

Anmerkungen Seite 9

Noch: 2.3 Kapazität und Leistung der Beherbergungsstätten nach Reisegebieten und Betriebsarten

Mai 2024

Reisegebiet Betriebsart	Ankünfte				Übernachtungen			
	aller Gäste	Verände- rung ¹⁾	aus- ländischer Gäste	Verände- rung ¹⁾	aller Gäste	Verände- rung ¹⁾	aus- ländischer Gäste	Verände- rung ¹⁾
Bergisches Land	52 099	-11,7	6 081	-10,8	134 266	-9,5	12 719	-13,7
Hotels	22 137	-15,0	3 942	-15,4	36 639	-15,5	7 177	-15,9
Gasthöfe
Pensionen	525	-5,7	85	-35,1	1 700	-1,2	491	-25,4
Hotels garnis	4 866	-8,9	1 063	-15,5	10 049	-18,7	2 566	-20,7
Erholungs-, Ferien-, Schulungsheime	12 673	-13,5	819	+33,4	24 130	-19,7	1 766	+12,1
Ferienhäuser, -wohnungen, -zentren	352	+0,9	12	-53,8	885	-28,0	22	-92,2
Hütten, Jugendherbergen u. Ä.	6 356	-5,0	20	+100,0	13 006	-9,8	60	+275,0
Vorsorge- und Reha-Kliniken	1 437	+6,1	6	+200,0	37 186	+4,7	305	+83,7
Campingplätze
Bonn und Rhein-Sieg-Kreis	134 749	-6,8	20 290	-15,2	268 754	-6,9	43 434	-18,3
Hotels	73 840	-5,5	11 797	-18,5	133 099	-6,5	24 047	-21,7
Gasthöfe
Pensionen
Hotels garnis	36 864	-7,8	6 675	-12,9	70 940	-7,7	15 469	-12,1
Erholungs-, Ferien-, Schulungsheime	13 416	-13,9	641	-17,5	31 211	-12,1	1 100	-26,0
Ferienhäuser, -wohnungen, -zentren
Hütten, Jugendherbergen u. Ä.
Vorsorge- und Reha-Kliniken
Campingplätze	3 549	+18,9	442	+30,8	9 046	+56,0	730	+41,5
Köln und Rhein-Erft-Kreis	405 477	-1,1	121 491	-5,4	726 093	-2,5	215 694	-9,0
Hotels	247 581	+0,3	78 516	-9,2	400 678	-1,9	133 836	-10,7
Gasthöfe
Pensionen
Hotels garnis	130 751	-3,2	37 014	+3,7	211 262	-5,3	63 764	-4,8
Erholungs-, Ferien-, Schulungsheime	1 684	-15,4	7	x	41 521	+0,1	2 108	-50,9
Ferienhäuser, -wohnungen, -zentren
Hütten, Jugendherbergen u. Ä.
Vorsorge- und Reha-Kliniken	262	-7,7	3	+200,0	11 831	-3,6	153	-19,5
Campingplätze
Düsseldorf und Kreis Mettmann	308 065	-2,6	101 892	-1,3	532 091	-8,8	189 387	-10,0
Hotels	216 394	-1,9	75 870	+0,2	358 652	-7,2	133 767	-9,0
Gasthöfe	168	-6,1	4	-69,2	711	+22,2	66	-68,1
Pensionen	283	-20,1	84	-41,7	392	-55,0	162	-50,8
Hotels garnis	82 823	-3,4	24 226	-5,1	153 479	-9,7	51 319	-11,5
Erholungs-, Ferien-, Schulungsheime
Ferienhäuser, -wohnungen, -zentren
Hütten, Jugendherbergen u. Ä.
Vorsorge- und Reha-Kliniken
Campingplätze	1 079	-22,2	120	-31,4	2 577	-66,3	248	-72,0
Ruhrgebiet	342 829	-7,4	61 050	-7,2	663 233	-7,9	114 864	-11,0
Hotels	194 105	-8,8	37 528	-11,9	322 744	-10,1	67 154	-14,1
Gasthöfe	1 768	-10,8	120	-27,7	3 010	-19,4	261	-16,3
Pensionen	1 478	+0,9	122	-4,7	3 801	-13,4	1 207	-1,3
Hotels garnis	103 189	-6,6	21 138	+0,6	172 508	-8,7	37 692	-11,0
Erholungs-, Ferien-, Schulungsheime	14 014	-12,9	101	+6,3	43 878	-13,1	183	-16,1
Ferienhäuser, -wohnungen, -zentren	2 645	+53,8	831	+104,2	13 629	+37,4	5 940	+42,6
Hütten, Jugendherbergen u. Ä.	12 828	-17,8	445	-46,1	30 198	-13,4	1 062	-27,1
Vorsorge- und Reha-Kliniken	1 525	-8,8	—	—	47 894	-1,8	—	—
Campingplätze	11 277	+33,3	765	+29,4	25 571	+30,0	1 365	+9,5
Bergisches Städtedreieck	29 488	-17,2	5 871	-16,2	67 909	-15,5	12 220	-17,0
Hotels	17 423	-19,2	4 156	-11,3	31 577	-14,2	8 774	-2,7
Gasthöfe	—	—	—	—	—	—	—	—
Pensionen	—	—	—	—	—	—	—	—
Hotels garnis	8 615	-14,5	1 551	-29,8	15 349	-26,2	2 940	-45,9
Erholungs-, Ferien-, Schulungsheime	2 376	-25,9	44	-45,0	9 901	-23,2	148	-10,3
Ferienhäuser, -wohnungen, -zentren
Hütten, Jugendherbergen u. Ä.	331	+59,1	—	—	610	+70,9	—	—
Vorsorge- und Reha-Kliniken
Campingplätze
Nordrhein-Westfalen	2 243 020	-3,0	464 446	-2,5	5 001 076	-3,5	941 590	-6,0
Hotels	1 234 879	-3,7	296 850	-5,1	2 139 561	-5,3	548 168	-8,6
Gasthöfe	24 563	-9,7	2 790	-5,0	50 155	-9,5	7 142	-10,3
Pensionen	29 791	+0,2	3 403	+4,3	92 206	+0,5	15 405	+5,9
Hotels garnis	489 287	-3,8	114 307	-0,2	860 566	-6,7	218 876	-8,2
Erholungs-, Ferien-, Schulungsheime	115 205	-11,0	3 959	+15,8	411 836	-11,2	9 905	-21,9
Ferienhäuser, -wohnungen, -zentren	77 211	+11,8	18 839	+18,0	291 408	+8,7	85 766	+12,1
Hütten, Jugendherbergen u. Ä.	104 637	-7,1	8 272	-5,8	225 492	-5,6	17 336	+1,6
Vorsorge- und Reha-Kliniken	19 731	-4,1	25	+78,6	517 834	-0,8	1 021	-17,5
Campingplätze	147 716	+11,1	16 001	+9,9	412 018	+14,1	37 971	+11,8

Anmerkungen Seite 9

2.4 Leistung der Beherbergungsstätten nach Reisegebieten und Herkunftsländern

Mai 2024

Reisegebiet Herkunftsland (ständiger Wohnsitz)	Ankünfte		Übernachtungen			Mittlere Aufenthalts- dauer ³⁾
	aller Gäste	Verän- derung ¹⁾	aller Gäste	Verän- derung ¹⁾	Anteil ²⁾	
Eifel und Region Aachen	140 207	+2,8	329 986	+3,1	100	2,4
Bundesrepublik Deutschland	103 637	+0,6	250 615	+1,5	75,9	2,4
Ausland	36 570	+9,6	79 371	+8,4	24,1	2,2
Europa	31 328	+7,7	70 689	+8,3	89,1	2,3
EU-Länder	29 450	+7,5	67 039	+8,0	84,5	2,3
Belgien	5 890	+8,8	11 995	+9,4	15,1	2,0
Bulgarien	89	+25,4	141	-6,0	0,2	1,6
Dänemark	272	+2,3	601	+50,6	0,8	2,2
Estland	19	-44,1	20	-63,0	-	1,1
Finnland	85	-43,0	123	-45,8	0,2	1,4
Frankreich	2 421	+15,2	3 914	+19,9	4,9	1,6
Griechenland	100	-1,0	201	-8,6	0,3	2,0
Republik Irland	91	-44,2	157	-33,5	0,2	1,7
Italien	521	-16,6	853	-31,0	1,1	1,6
Kroatien	34	-59,0	73	-77,7	0,1	2,1
Lettland	29	-49,1	73	-36,5	0,1	2,5
Litauen	63	+21,2	142	-2,7	0,2	2,3
Luxemburg	545	+20,3	1 105	+54,1	1,4	2,0
Malta	13	+8,3	17	-29,2	-	1,3
Niederlande	14 443	+9,9	39 328	+12,1	49,5	2,7
Österreich	694	+22,6	1 148	+6,3	1,4	1,7
Polen	600	-5,5	1 312	-6,3	1,7	2,2
Portugal	127	-10,6	203	-9,0	0,3	1,6
Rumänien	282	-4,1	515	-10,4	0,6	1,8
Schweden	216	-25,5	322	-37,8	0,4	1,5
Slowakische Republik	80	-8,0	133	-28,9	0,2	1,7
Slowenien	78	+160,0	128	+178,3	0,2	1,6
Spanien	516	+0,2	904	+0,7	1,1	1,8
Tschechische Republik	248	-21,0	334	-45,8	0,4	1,3
Ungarn	175	-3,8	239	-25,1	0,3	1,4
Vereinigtes Königreich	1 802	+12,5	3 023	-0,5	3,8	1,7
Zypern	17	+240,0	35	+400,0	-	2,1
Island	9	-	11	-31,3	-	1,2
Norwegen	68	-13,9	126	-4,5	0,2	1,9
Russland	42	-26,3	68	-42,4	0,1	1,6
Schweiz	861	-4,9	1 585	-4,1	2,0	1,8
Türkei	187	+16,1	535	+36,5	0,7	2,9
Ukraine	79	-60,5	111	-74,1	0,1	1,4
sonstige europäische Länder	632	+123,3	1 214	+181,7	1,5	1,9
Afrika	131	+6,5	359	+72,6	0,5	2,7
Republik Südafrika	44	+37,5	204	+204,5	0,3	4,6
sonstige afrikanische Länder	87	-4,4	155	+9,9	0,2	1,8
Asien	1 409	+23,4	2 167	-5,8	2,7	1,5
Arabische Golfstaaten	172	-25,2	358	-27,5	0,5	2,1
Volksrepublik China und Hongkong	378	+52,4	549	+39,3	0,7	1,5
Indien	71	-51,0	115	-66,1	0,1	1,6
Israel	49	+22,5	107	-17,1	0,1	2,2
Japan	130	+16,1	169	-18,0	0,2	1,3
Südkorea	148	+100,0	187	+54,5	0,2	1,3
Taiwan	160	+146,2	199	+89,5	0,3	1,2
sonstige asiatische Länder	301	+32,0	483	-5,8	0,6	1,6
Amerika	1 699	-10,1	2 691	-20,7	3,4	1,6
Kanada	213	+47,9	303	-13,2	0,4	1,4
USA	1 119	-10,3	1 789	-15,1	2,3	1,6
sonstige nordamerikanische Länder	6	-70,0	14	-56,3	-	2,3
Mittelamerika und Karibik	62	-3,1	108	-12,2	0,1	1,7
Brasilien	228	-17,1	347	-13,0	0,4	1,5
sonstige südamerikanische Länder	71	-48,6	130	-66,0	0,2	1,8
Australien	105	+7,1	180	-7,2	0,2	1,7
Neuseeland und Ozeanien	12	-45,5	22	-47,6	-	1,8
Ohne Angabe	1 886	+83,3	3 263	+79,2	4,1	1,7

1) Veränderung gegenüber dem Vorjahreszeitraum in % – 2) Bei Übernachtungen von Gästen aus der Bundesrepublik Deutschland und dem Ausland: Anteil an allen Übernachtungen im Bundesgebiet; sonst: Anteil an allen Übernachtungen am Ausland zusammen. – 3) mittlere Aufenthaltsdauer in Tagen = Übernachtungen/ Ankünfte

Noch: 2.4 Leistung der Beherbergungsstätten nach Reisegebieten und Herkunftsländern

Mai 2024

Reisegebiet Herkunftsland (ständiger Wohnsitz)	Ankünfte		Übernachtungen			Mittlere Aufenthalts- dauer ³⁾
	aller Gäste	Verän- derung ¹⁾	aller Gäste	Verän- derung ¹⁾	Anteil ²⁾	
Niederrhein	197 866	-7,9	436 637	-6,1	100	2,2
Bundesrepublik Deutschland	162 889	-8,1	362 585	-5,3	83,0	2,2
Ausland	34 977	-7,0	74 052	-9,5	17,0	2,1
Europa	28 380	-14,7	59 716	-15,4	80,6	2,1
EU-Länder	25 412	-14,8	53 686	-15,1	72,5	2,1
Belgien	2 853	-6,2	5 480	+3,1	7,4	1,9
Bulgarien	167	-28,0	376	-18,4	0,5	2,3
Dänemark	689	-12,8	1 486	-18,0	2,0	2,2
Estland	73	+265,0	155	+330,6	0,2	2,1
Finnland	179	-43,7	239	-70,2	0,3	1,3
Frankreich	1 660	+0,3	3 446	+11,0	4,7	2,1
Griechenland	108	-9,2	228	-41,1	0,3	2,1
Republik Irland	316	+43,6	997	+74,0	1,3	3,2
Italien	890	-59,1	2 143	-56,7	2,9	2,4
Kroatien	147	-2,0	909	-40,4	1,2	6,2
Lettland	43	-20,4	97	-54,7	0,1	2,3
Litauen	76	-16,5	124	-73,3	0,2	1,6
Luxemburg	282	-8,7	485	-9,5	0,7	1,7
Malta	2	-94,4	4	-93,9	-	2,0
Niederlande	11 742	-13,7	20 574	-14,9	27,8	1,8
Österreich	985	-3,6	2 262	+8,8	3,1	2,3
Polen	1 310	+0,2	5 411	-0,5	7,3	4,1
Portugal	179	+46,7	303	+1,0	0,4	1,7
Rumänien	299	-17,6	1 335	+6,3	1,8	4,5
Schweden	271	-12,3	449	-21,4	0,6	1,7
Slowakische Republik	122	+3,4	467	+23,2	0,6	3,8
Slowenien	57	-23,0	196	-31,9	0,3	3,4
Spanien	572	-42,6	1 340	-50,3	1,8	2,3
Tschechische Republik	313	-28,2	632	-36,9	0,9	2,0
Ungarn	144	-27,3	315	-41,7	0,4	2,2
Vereinigtes Königreich	1 906	-5,6	4 127	+1,6	5,6	2,2
Zypern	27	-48,1	106	-33,8	0,1	3,9
Island	12	-53,8	47	-37,3	0,1	3,9
Norwegen	168	-16,8	270	-11,8	0,4	1,6
Russland	45	-28,6	122	-29,5	0,2	2,7
Schweiz	1 273	-13,6	2 647	-3,9	3,6	2,1
Türkei	600	-18,5	1 415	-24,6	1,9	2,4
Ukraine	189	-10,4	336	+0,3	0,5	1,8
sonstige europäische Länder	681	-6,1	1 193	-35,5	1,6	1,8
Afrika	151	-15,2	469	+34,8	0,6	3,1
Republik Südafrika	18	-33,3	69	-10,4	0,1	3,8
sonstige afrikanische Länder	133	-11,9	400	+47,6	0,5	3,0
Asien	1 925	+25,9	4 782	-5,4	6,5	2,5
Arabische Golfstaaten	92	-25,8	487	-49,6	0,7	5,3
Volksrepublik China und Hongkong	734	+35,4	1 716	-6,6	2,3	2,3
Indien	306	+104,0	986	+59,8	1,3	3,2
Israel	64	-39,0	117	-55,8	0,2	1,8
Japan	201	+18,9	411	-3,5	0,6	2,0
Südkorea	64	-22,9	142	-28,6	0,2	2,2
Taiwan	8	-63,6	38	+31,0	0,1	4,8
sonstige asiatische Länder	456	+36,5	885	+24,1	1,2	1,9
Amerika	1 487	+14,6	3 383	+18,3	4,6	2,3
Kanada	129	+5,7	248	-16,8	0,3	1,9
USA	936	+7,6	2 289	+28,3	3,1	2,4
sonstige nordamerikanische Länder	19	+11,8	36	-16,3	-	1,9
Mittelamerika und Karibik	64	+56,1	142	+77,5	0,2	2,2
Brasilien	61	-57,9	200	-41,5	0,3	3,3
sonstige südamerikanische Länder	278	+172,5	468	+50,0	0,6	1,7
Australien	94	-9,6	140	-29,6	0,2	1,5
Neuseeland und Ozeanien	13	-45,8	22	-53,2	-	1,7
Ohne Angabe	2 927	+139,3	5 540	+101,7	7,5	1,9

Noch: 2.4 Leistung der Beherbergungsstätten nach Reisegebieten und Herkunftsländern

Mai 2024

Reisegebiet Herkunftsland (ständiger Wohnsitz)	Ankünfte		Übernachtungen			Mittlere Aufenthalts- dauer ³⁾
	aller Gäste	Verän- derung ¹⁾	aller Gäste	Verän- derung ¹⁾	Anteil ²⁾	
Münsterland	195 221	+3,7	489 620	+0,7	100	2,5
Bundesrepublik Deutschland	171 032	+3,3	437 120	+0,6	89,3	2,6
Ausland	24 189	+6,2	52 500	+1,6	10,7	2,2
Europa	19 382	+19,5	43 087	+9,2	82,1	2,2
EU-Länder	17 830	+26,1	39 418	+13,2	75,1	2,2
Belgien	1 250	+59,2	2 295	+72,6	4,4	1,8
Bulgarien	79	-26,2	320	-39,5	0,6	4,1
Dänemark	697	-10,8	970	-18,9	1,8	1,4
Estland	23	+43,8	80	+12,7	0,2	3,5
Finnland	98	-21,6	200	-1,0	0,4	2,0
Frankreich	734	-15,2	1 365	-16,3	2,6	1,9
Griechenland	42	-14,3	78	-2,5	0,1	1,9
Republik Irland	50	+19,0	95	+11,8	0,2	1,9
Italien	381	+18,0	999	+29,2	1,9	2,6
Kroatien	46	-39,5	331	-33,4	0,6	7,2
Lettland	34	-37,0	49	-62,0	0,1	1,4
Litauen	106	-2,8	185	-72,1	0,4	1,7
Luxemburg	185	+44,5	317	+40,3	0,6	1,7
Malta	8	+33,3	15	+7,1	–	1,9
Niederlande	10 649	+63,7	21 703	+56,0	41,3	2,0
Österreich	515	-8,0	1 312	+9,2	2,5	2,5
Polen	780	-31,1	3 338	-43,0	6,4	4,3
Portugal	69	-26,6	200	-38,8	0,4	2,9
Rumänien	207	-31,0	1 496	+31,1	2,8	7,2
Schweden	398	-31,1	564	-27,2	1,1	1,4
Slowakische Republik	53	-34,6	371	-40,4	0,7	7,0
Slowenien	35	-53,9	220	-54,4	0,4	6,3
Spanien	328	+12,7	898	+4,7	1,7	2,7
Tschechische Republik	296	+31,6	608	+24,6	1,2	2,1
Ungarn	57	-33,7	86	-66,1	0,2	1,5
Vereinigtes Königreich	706	-3,7	1 312	-9,7	2,5	1,9
Zypern	4	-63,6	11	-68,6	–	2,8
Island	27	+125,0	64	+93,9	0,1	2,4
Norwegen	186	-13,1	320	+8,8	0,6	1,7
Russland	30	-26,8	442	+145,6	0,8	14,7
Schweiz	793	-5,3	1 582	-9,4	3,0	2,0
Türkei	132	+9,1	482	+52,5	0,9	3,7
Ukraine	84	+44,8	146	-37,9	0,3	1,7
sonstige europäische Länder	300	-62,3	633	-65,0	1,2	2,1
Afrika	65	+10,2	148	-19,6	0,3	2,3
Republik Südafrika	16	+45,5	36	-16,3	0,1	2,3
sonstige afrikanische Länder	49	+2,1	112	-20,6	0,2	2,3
Asien	512	+2,4	1 343	+5,7	2,6	2,6
Arabische Golfstaaten	40	+33,3	88	+18,9	0,2	2,2
Volksrepublik China und Hongkong	126	-6,0	272	-1,8	0,5	2,2
Indien	52	-22,4	162	-38,6	0,3	3,1
Israel	33	+32,0	93	+47,6	0,2	2,8
Japan	55	-12,7	167	-11,2	0,3	3,0
Südkorea	40	+110,5	85	+66,7	0,2	2,1
Taiwan	16	-48,4	21	-58,8	–	1,3
sonstige asiatische Länder	150	+14,5	455	+50,7	0,9	3,0
Amerika	1 067	+25,7	2 818	+28,0	5,4	2,6
Kanada	72	-5,3	163	-11,4	0,3	2,3
USA	885	+37,9	2 342	+43,1	4,5	2,6
sonstige nordamerikanische Länder	1	-75,0	1	-92,9	–	1,0
Mittelamerika und Karibik	33	-15,4	106	+45,2	0,2	3,2
Brasilien	44	-12,0	115	-42,5	0,2	2,6
sonstige südamerikanische Länder	32	-15,8	91	-2,2	0,2	2,8
Australien	83	-13,5	207	-11,5	0,4	2,5
Neuseeland und Ozeanien	17	+30,8	36	+89,5	0,1	2,1
Ohne Angabe	3 063	-39,2	4 861	-41,4	9,3	1,6

Anmerkungen Seite 31

Noch: 2.4 Leistung der Beherbergungsstätten nach Reisegebieten und Herkunftsländern

Mai 2024

Reisegebiet Herkunftsland (ständiger Wohnsitz)	Ankünfte		Übernachtungen			Mittlere Aufenthalts- dauer ³⁾
	aller Gäste	Verän- derung ¹⁾	aller Gäste	Verän- derung ¹⁾	Anteil ²⁾	
Teutoburger Wald	203 345	-3,1	649 537	-1,0	100	3,2
Bundesrepublik Deutschland	184 558	-4,3	602 899	-1,8	92,8	3,3
Ausland	18 787	+9,9	46 638	+10,8	7,2	2,5
Europa	16 136	+7,9	40 456	+11,7	86,7	2,5
EU-Länder	14 137	+5,7	36 126	+10,9	77,5	2,6
Belgien	785	-7,3	1 484	+7,5	3,2	1,9
Bulgarien	60	+33,3	131	-42,8	0,3	2,2
Dänemark	701	-10,4	1 446	-17,9	3,1	2,1
Estland	77	-7,2	102	-6,4	0,2	1,3
Finnland	164	+40,2	376	+82,5	0,8	2,3
Frankreich	671	-6,8	1 160	-11,5	2,5	1,7
Griechenland	43	-53,8	153	-34,6	0,3	3,6
Republik Irland	91	+9,6	198	+12,5	0,4	2,2
Italien	445	-0,7	1 036	-10,7	2,2	2,3
Kroatien	54	+25,6	280	+78,3	0,6	5,2
Lettland	61	-32,2	254	-50,1	0,5	4,2
Litauen	57	-41,2	1 158	+69,5	2,5	20,3
Luxemburg	86	-21,8	168	-19,6	0,4	2,0
Malta	3	-	5	-44,4	-	1,7
Niederlande	6 170	+23,8	14 108	+26,5	30,3	2,3
Österreich	652	-17,2	1 562	+1,6	3,3	2,4
Polen	1 398	+1,1	4 814	-10,9	10,3	3,4
Portugal	55	-6,8	245	+82,8	0,5	4,5
Rumänien	198	+17,9	1 238	+131,0	2,7	6,3
Schweden	382	+10,1	773	+20,8	1,7	2,0
Slowakische Republik	131	+35,1	912	+140,6	2,0	7,0
Slowenien	52	-45,3	263	-26,3	0,6	5,1
Spanien	451	-3,0	1 206	+13,0	2,6	2,7
Tschechische Republik	279	-8,8	742	-6,3	1,6	2,7
Ungarn	125	-23,8	286	-24,3	0,6	2,3
Vereinigtes Königreich	917	-4,1	1 967	-3,5	4,2	2,1
Zypern	29	x	59	+210,5	0,1	2,0
Island	18	-14,3	25	-39,0	0,1	1,4
Norwegen	67	-40,7	105	-41,0	0,2	1,6
Russland	49	-2,0	98	-32,9	0,2	2,0
Schweiz	730	-16,1	1 397	-22,0	3,0	1,9
Türkei	219	+36,0	548	-4,7	1,2	2,5
Ukraine	116	-10,1	229	+0,9	0,5	2,0
sonstige europäische Länder	800	+240,4	1 928	+180,2	4,1	2,4
Afrika	106	-15,2	626	+45,9	1,3	5,9
Republik Südafrika	18	+50,0	64	+64,1	0,1	3,6
sonstige afrikanische Länder	88	-22,1	562	+44,1	1,2	6,4
Asien	731	-10,3	1 910	-10,6	4,1	2,6
Arabische Golfstaaten	48	+9,1	122	+14,0	0,3	2,5
Volksrepublik China und Hongkong	309	-4,6	524	-27,4	1,1	1,7
Indien	60	+9,1	182	-15,3	0,4	3,0
Israel	40	+100,0	70	+66,7	0,2	1,8
Japan	74	-14,9	143	-29,2	0,3	1,9
Südkorea	23	-45,2	112	-15,8	0,2	4,9
Taiwan	12	-68,4	18	-75,3	-	1,5
sonstige asiatische Länder	165	-19,5	739	+14,9	1,6	4,5
Amerika	733	-17,4	1 952	-20,9	4,2	2,7
Kanada	66	-14,3	138	-38,1	0,3	2,1
USA	500	-20,5	1 305	-19,5	2,8	2,6
sonstige nordamerikanische Länder	-	-	-	-	-	-
Mittelamerika und Karibik	57	-13,6	148	+6,5	0,3	2,6
Brasilien	38	-26,9	172	+44,5	0,4	4,5
sonstige südamerikanische Länder	72	+44,0	189	-9,6	0,4	2,6
Australien	56	-1,8	161	-26,1	0,3	2,9
Neuseeland und Ozeanien	56	+229,4	75	-32,4	0,2	1,3
Ohne Angabe	969	+295,5	1 458	+175,1	3,1	1,5

Noch: 2.4 Leistung der Beherbergungsstätten nach Reisegebieten und Herkunftsländern

Mai 2024

Reisegebiet Herkunftsland (ständiger Wohnsitz)	Ankünfte		Übernachtungen			Mittlere Aufenthalts- dauer ³⁾
	aller Gäste	Verän- derung ¹⁾	aller Gäste	Verän- derung ¹⁾	Anteil ²⁾	
Sauerland	210 986	+3,3	633 455	+2,5	100	3,0
Bundesrepublik Deutschland	181 739	+2,4	541 494	+1,7	85,5	3,0
Ausland	29 247	+9,3	91 961	+7,8	14,5	3,1
Europa	27 779	+9,6	88 889	+8,6	96,7	3,2
EU-Länder	26 890	+9,7	86 794	+8,9	94,4	3,2
Belgien	2 289	+8,1	6 584	+5,8	7,2	2,9
Bulgarien	51	+82,1	453	+480,8	0,5	8,9
Dänemark	429	+12,6	1 012	-1,5	1,1	2,4
Estland	14	+27,3	30	+150,0	–	2,1
Finnland	25	-45,7	49	-39,5	0,1	2,0
Frankreich	474	+13,7	1 023	+15,2	1,1	2,2
Griechenland	16	-50,0	30	-52,4	–	1,9
Republik Irland	7	-46,2	8	-65,2	–	1,1
Italien	243	-18,7	475	-25,4	0,5	2,0
Kroatien	19	+5,6	74	+68,2	0,1	3,9
Lettland	5	-58,3	10	-60,0	–	2,0
Litauen	29	-6,5	720	+18,2	0,8	24,8
Luxemburg	101	+24,7	289	+72,0	0,3	2,9
Malta	8	x	18	x	–	2,3
Niederlande	21 079	+14,9	70 417	+14,5	76,6	3,3
Österreich	404	-27,2	1 046	-32,3	1,1	2,6
Polen	478	-26,9	1 515	-30,0	1,6	3,2
Portugal	61	-11,6	184	-5,2	0,2	3,0
Rumänien	40	-74,4	200	-71,4	0,2	5,0
Schweden	161	+10,3	361	+36,2	0,4	2,2
Slowakische Republik	52	-17,5	353	+40,6	0,4	6,8
Slowenien	17	-66,7	68	-58,0	0,1	4,0
Spanien	149	-6,3	270	-56,0	0,3	1,8
Tschechische Republik	155	-26,2	411	-57,0	0,4	2,7
Ungarn	77	-26,7	163	-38,0	0,2	2,1
Vereinigtes Königreich	505	-3,4	1 023	-16,5	1,1	2,0
Zypern	2	x	8	x	–	4,0
Island	20	x	37	x	–	1,9
Norwegen	49	-35,5	92	-28,7	0,1	1,9
Russland	15	+50,0	30	+66,7	–	2,0
Schweiz	524	-1,3	1 242	-3,0	1,4	2,4
Türkei	79	+14,5	190	-30,4	0,2	2,4
Ukraine	29	-12,1	108	+16,1	0,1	3,7
sonstige europäische Länder	173	+51,8	396	+12,8	0,4	2,3
Afrika	19	-53,7	59	-63,4	0,1	3,1
Republik Südafrika	–	–	–	–	–	–
sonstige afrikanische Länder	19	-29,6	59	-51,2	0,1	3,1
Asien	241	-35,6	482	-48,6	0,5	2,0
Arabische Golfstaaten	20	+81,8	46	+7,0	0,1	2,3
Volksrepublik China und Hongkong	94	-41,3	153	-62,5	0,2	1,6
Indien	39	-18,8	88	-31,8	0,1	2,3
Israel	7	-53,3	23	-62,3	–	3,3
Japan	27	-32,5	41	-65,3	–	1,5
Südkorea	1	-92,3	2	-90,9	–	2,0
Taiwan	11	-47,6	33	–	–	3,0
sonstige asiatische Länder	42	-36,4	96	-22,6	0,1	2,3
Amerika	262	-32,8	717	-37,2	0,8	2,7
Kanada	29	-48,2	65	-64,9	0,1	2,2
USA	181	-25,2	520	-24,1	0,6	2,9
sonstige nordamerikanische Länder	–	–	–	–	–	–
Mittelamerika und Karibik	19	-54,8	56	-57,6	0,1	2,9
Brasilien	6	-76,0	18	-81,8	–	3,0
sonstige südamerikanische Länder	27	+12,5	58	+52,6	0,1	2,1
Australien	22	-40,5	47	-65,2	0,1	2,1
Neuseeland und Ozeanien	5	-70,6	10	-69,7	–	2,0
Ohne Angabe	919	+68,6	1 757	+76,2	1,9	1,9

Anmerkungen Seite 31

Noch: 2.4 Leistung der Beherbergungsstätten nach Reisegebieten und Herkunftsländern

Mai 2024

Reisegebiet Herkunftsland (ständiger Wohnsitz)	Ankünfte		Übernachtungen			Mittlere Aufenthalts- dauer ³⁾
	aller Gäste	Verän- derung ¹⁾	aller Gäste	Verän- derung ¹⁾	Anteil ²⁾	
Siegerland-Wittgenstein	22 688	-0,6	69 495	-3,2	100	3,1
Bundesrepublik Deutschland	18 687	-3,6	60 745	-4,1	87,4	3,3
Ausland	4 001	+16,2	8 750	+3,6	12,6	2,2
Europa	3 234	+18,3	7 584	+10,9	86,7	2,3
EU-Länder	2 674	+9,8	6 303	+0,9	72,0	2,4
Belgien	189	+2,2	432	-3,4	4,9	2,3
Bulgarien	3	-66,7	5	-50,0	0,1	1,7
Dänemark	35	+16,7	57	+35,7	0,7	1,6
Estland	-	-	-	-	-	-
Finnland	39	+116,7	57	+159,1	0,7	1,5
Frankreich	116	-15,9	216	+4,9	2,5	1,9
Griechenland	16	+433,3	35	x	0,4	2,2
Republik Irland	4	+300,0	5	+150,0	0,1	1,3
Italien	74	+17,5	147	+12,2	1,7	2,0
Kroatien	2	-33,3	2	-33,3	-	1,0
Lettland	5	-16,7	6	-25,0	0,1	1,2
Litauen	6	-14,3	12	-94,0	0,1	2,0
Luxemburg	21	+162,5	27	+237,5	0,3	1,3
Malta	-	-	-	-	-	-
Niederlande	1 616	+18,2	4 367	+10,6	49,9	2,7
Österreich	163	+0,6	314	+12,9	3,6	1,9
Polen	70	-42,1	97	-56,1	1,1	1,4
Portugal	3	+50,0	9	+350,0	0,1	3,0
Rumänien	17	+6,3	54	+170,0	0,6	3,2
Schweden	25	-	31	-20,5	0,4	1,2
Slowakische Republik	8	-69,2	28	-54,8	0,3	3,5
Slowenien	7	-22,2	9	-40,0	0,1	1,3
Spanien	91	+139,5	139	+59,8	1,6	1,5
Tschechische Republik	31	-44,6	49	-63,7	0,6	1,6
Ungarn	7	-46,2	10	-65,5	0,1	1,4
Vereinigtes Königreich	126	+5,0	195	-12,9	2,2	1,5
Zypern	-	-	-	-	-	-
Island	-	-	-	-	-	-
Norwegen	41	+215,4	86	+309,5	1,0	2,1
Russland	6	-60,0	7	-58,8	0,1	1,2
Schweiz	220	+27,2	292	-5,8	3,3	1,3
Türkei	13	-78,3	25	-86,4	0,3	1,9
Ukraine	10	+100,0	11	+120,0	0,1	1,1
sonstige europäische Länder	270	x	860	x	9,8	3,2
Afrika	33	+230,0	88	+144,4	1,0	2,7
Republik Südafrika	19	+171,4	54	+63,6	0,6	2,8
sonstige afrikanische Länder	14	+366,7	34	x	0,4	2,4
Asien	222	+52,1	321	+28,9	3,7	1,4
Arabische Golfstaaten	12	-50,0	14	-68,2	0,2	1,2
Volksrepublik China und Hongkong	142	+255,0	188	+235,7	2,1	1,3
Indien	9	-70,0	30	-9,1	0,3	3,3
Israel	-	-	-	-	-	-
Japan	11	-26,7	14	-62,2	0,2	1,3
Südkorea	15	+66,7	33	+13,8	0,4	2,2
Taiwan	3	-62,5	5	-66,7	0,1	1,7
sonstige asiatische Länder	30	+66,7	37	+23,3	0,4	1,2
Amerika	442	+55,6	657	-28,0	7,5	1,5
Kanada	6	-60,0	12	-64,7	0,1	2,0
USA	426	+71,8	630	-25,4	7,2	1,5
sonstige nordamerikanische Länder	-	-	-	-	-	-
Mittelamerika und Karibik	9	-	14	-6,7	0,2	1,6
Brasilien	1	-85,7	1	-92,9	-	1,0
sonstige südamerikanische Länder	-	-	-	-	-	-
Australien	23	+64,3	27	-37,2	0,3	1,2
Neuseeland und Ozeanien	6	+200,0	6	+50,0	0,1	1,0
Ohne Angabe	41	-83,9	67	-81,5	0,8	1,6

Noch: 2.4 Leistung der Beherbergungsstätten nach Reisegebieten und Herkunftsländern

Mai 2024

Reisegebiet Herkunftsland (ständiger Wohnsitz)	Ankünfte		Übernachtungen			Mittlere Aufenthalts- dauer ³⁾
	aller Gäste	Verän- derung ¹⁾	aller Gäste	Verän- derung ¹⁾	Anteil ²⁾	
Bergisches Land	52 099	-11,7	134 266	-9,5	100	2,6
Bundesrepublik Deutschland	46 018	-11,8	121 547	-9,0	90,5	2,6
Ausland	6 081	-10,8	12 719	-13,7	9,5	2,1
Europa	4 341	-21,0	9 139	-23,0	71,9	2,1
EU-Länder	3 874	-14,9	7 842	-18,2	61,7	2,0
Belgien	359	-7,7	593	-12,9	4,7	1,7
Bulgarien	18	-10,0	67	+17,5	0,5	3,7
Dänemark	92	-41,8	182	-33,6	1,4	2,0
Estland	—	—	—	—	—	—
Finnland	27	-30,8	39	-49,4	0,3	1,4
Frankreich	312	-19,4	578	-9,3	4,5	1,9
Griechenland	18	-21,7	41	-25,5	0,3	2,3
Republik Irland	28	+27,3	54	+25,6	0,4	1,9
Italien	356	-28,9	534	-50,6	4,2	1,5
Kroatien	11	-50,0	34	-52,1	0,3	3,1
Lettland	2	-81,8	3	-88,0	—	1,5
Litauen	12	-72,1	20	-91,5	0,2	1,7
Luxemburg	145	+30,6	491	+56,9	3,9	3,4
Malta	10	x	18	+350,0	0,1	1,8
Niederlande	1 009	+1,2	1 828	+7,3	14,4	1,8
Österreich	309	-20,6	493	-30,8	3,9	1,6
Polen	316	-24,9	740	-50,2	5,8	2,3
Portugal	16	-66,7	124	+42,5	1,0	7,8
Rumänien	36	-43,8	217	+35,6	1,7	6,0
Schweden	108	+21,3	162	-5,8	1,3	1,5
Slowakische Republik	37	-42,2	156	-42,6	1,2	4,2
Slowenien	49	+58,1	183	+147,3	1,4	3,7
Spanien	171	-11,9	431	+7,8	3,4	2,5
Tschechische Republik	92	-33,3	247	-1,6	1,9	2,7
Ungarn	32	-40,7	61	-54,8	0,5	1,9
Vereinigtes Königreich	309	-7,2	546	-5,9	4,3	1,8
Zypern	—	—	—	—	—	—
Island	—	—	—	—	—	—
Norwegen	18	-14,3	30	-14,3	0,2	1,7
Russland	9	+125,0	16	+23,1	0,1	1,8
Schweiz	298	-17,5	540	-18,7	4,2	1,8
Türkei	53	-60,2	176	-61,1	1,4	3,3
Ukraine	18	-35,7	25	-50,0	0,2	1,4
sonstige europäische Länder	71	-82,2	510	-52,1	4,0	7,2
Afrika	32	-48,4	99	-53,7	0,8	3,1
Republik Südafrika	5	-70,6	7	-89,6	0,1	1,4
sonstige afrikanische Länder	27	-40,0	92	-37,4	0,7	3,4
Asien	281	-12,5	811	-15,6	6,4	2,9
Arabische Golfstaaten	13	-61,8	26	-55,9	0,2	2,0
Volksrepublik China und Hongkong	86	+17,8	139	-25,3	1,1	1,6
Indien	76	+49,0	155	—	1,2	2,0
Israel	12	-47,8	26	-55,9	0,2	2,2
Japan	25	+31,6	98	+16,7	0,8	3,9
Südkorea	—	—	—	—	—	—
Taiwan	20	+233,3	216	+237,5	1,7	10,8
sonstige asiatische Länder	49	-52,9	151	-54,0	1,2	3,1
Amerika	317	-35,6	827	-19,3	6,5	2,6
Kanada	18	-48,6	44	-29,0	0,3	2,4
USA	191	-38,4	422	-32,3	3,3	2,2
sonstige nordamerikanische Länder	—	—	—	—	—	—
Mittelamerika und Karibik	19	-68,9	36	-77,5	0,3	1,9
Brasilien	65	+242,1	252	+472,7	2,0	3,9
sonstige südamerikanische Länder	24	-64,2	73	-46,3	0,6	3,0
Australien	23	-58,2	54	-40,0	0,4	2,3
Neuseeland und Ozeanien	6	+50,0	11	+37,5	0,1	1,8
Ohne Angabe	1 081	+177,9	1 778	+212,5	14,0	1,6

Anmerkungen Seite 31

Noch: 2.4 Leistung der Beherbergungsstätten nach Reisegebieten und Herkunftsländern

Mai 2024

Reisegebiet Herkunftsland (ständiger Wohnsitz)	Ankünfte		Übernachtungen			Mittlere Aufenthalts- dauer ³⁾
	aller Gäste	Verän- derung ¹⁾	aller Gäste	Verän- derung ¹⁾	Anteil ²⁾	
Bonn und Rhein-Sieg-Kreis	134 749	-6,8	268 754	-6,9	100	2,0
Bundesrepublik Deutschland	114 459	-5,1	225 320	-4,3	83,8	2,0
Ausland	20 290	-15,2	43 434	-18,3	16,2	2,1
Europa	14 464	-18,5	28 503	-24,3	65,6	2,0
EU-Länder	12 515	-17,7	24 709	-23,4	56,9	2,0
Belgien	1 574	-2,8	2 973	-3,5	6,8	1,9
Bulgarien	70	+25,0	155	+33,6	0,4	2,2
Dänemark	269	+7,2	585	+26,3	1,3	2,2
Estland	13	-51,9	20	-70,6	-	1,5
Finnland	68	-49,6	139	-55,7	0,3	2,0
Frankreich	1 228	-2,2	2 150	-15,0	5,0	1,8
Griechenland	131	+12,0	379	+8,9	0,9	2,9
Republik Irland	91	-10,8	271	-3,9	0,6	3,0
Italien	584	-39,8	1 258	-33,9	2,9	2,2
Kroatien	67	-38,0	162	-53,3	0,4	2,4
Lettland	36	-21,7	101	-11,4	0,2	2,8
Litauen	92	+29,6	204	+2,5	0,5	2,2
Luxemburg	367	+14,0	573	+16,7	1,3	1,6
Malta	9	x	37	x	0,1	4,1
Niederlande	4 039	+1,1	7 033	-1,2	16,2	1,7
Österreich	924	-45,4	1 944	-44,4	4,5	2,1
Polen	466	-30,2	1 362	-33,9	3,1	2,9
Portugal	110	-1,8	271	-37,1	0,6	2,5
Rumänien	127	-37,1	248	-58,2	0,6	2,0
Schweden	161	-48,9	322	-57,0	0,7	2,0
Slowakische Republik	64	-53,3	262	-58,3	0,6	4,1
Slowenien	46	-49,5	81	-66,3	0,2	1,8
Spanien	327	-37,4	719	-44,0	1,7	2,2
Tschechische Republik	267	-5,0	543	-14,6	1,3	2,0
Ungarn	116	-42,0	349	-38,1	0,8	3,0
Vereinigtes Königreich	1 254	-33,9	2 522	-39,9	5,8	2,0
Zypern	15	+114,3	46	+64,3	0,1	3,1
Island	7	-65,0	23	-78,3	0,1	3,3
Norwegen	93	-15,5	201	-18,6	0,5	2,2
Russland	51	-36,3	109	-69,8	0,3	2,1
Schweiz	1 098	-21,8	2 141	-17,7	4,9	1,9
Türkei	143	-41,2	264	-57,5	0,6	1,8
Ukraine	79	-45,5	155	-57,2	0,4	2,0
sonstige europäische Länder	478	-11,3	901	-17,3	2,1	1,9
Afrika	319	-21,8	1 456	+18,4	3,4	4,6
Republik Südafrika	54	-26,0	125	-34,2	0,3	2,3
sonstige afrikanische Länder	265	-20,9	1 331	+28,0	3,1	5,0
Asien	2 124	+1,4	5 743	+0,3	13,2	2,7
Arabische Golfstaaten	384	+24,7	1 244	+31,8	2,9	3,2
Volksrepublik China und Hongkong	566	+23,0	1 139	+4,1	2,6	2,0
Indien	199	-19,1	913	+22,1	2,1	4,6
Israel	71	-26,8	143	-42,6	0,3	2,0
Japan	110	-54,4	214	-67,2	0,5	1,9
Südkorea	211	+45,5	510	+64,0	1,2	2,4
Taiwan	58	+45,0	118	+38,8	0,3	2,0
sonstige asiatische Länder	525	-5,7	1 462	-11,0	3,4	2,8
Amerika	1 885	-8,4	4 810	-11,1	11,1	2,6
Kanada	133	-11,9	334	-10,0	0,8	2,5
USA	1 423	+0,5	3 434	-9,2	7,9	2,4
sonstige nordamerikanische Länder	1	-98,6	1	-99,6	-	1,0
Mittelamerika und Karibik	98	-36,8	342	-10,2	0,8	3,5
Brasilien	131	+27,2	384	+48,8	0,9	2,9
sonstige südamerikanische Länder	99	-38,9	315	-17,3	0,7	3,2
Australien	157	+40,2	349	+12,2	0,8	2,2
Neuseeland und Ozeanien	77	+108,1	167	+114,1	0,4	2,2
Ohne Angabe	1 264	-14,7	2 406	-12,4	5,5	1,9

Noch: 2.4 Leistung der Beherbergungsstätten nach Reisegebieten und Herkunftsländern

Mai 2024

Reisegebiet Herkunftsland (ständiger Wohnsitz)	Ankünfte		Übernachtungen			Mittlere Aufenthalts- dauer ³⁾
	aller Gäste	Verän- derung ¹⁾	aller Gäste	Verän- derung ¹⁾	Anteil ²⁾	
Köln und Rhein-Erft-Kreis	405 477	-1,1	726 093	-2,5	100	1,8
Bundesrepublik Deutschland	283 986	+0,9	510 399	+0,5	70,3	1,8
Ausland	121 491	-5,4	215 694	-9,0	29,7	1,8
Europa	82 991	-5,9	148 993	-7,4	69,1	1,8
EU-Länder	70 026	-2,8	125 059	-3,3	58,0	1,8
Belgien	9 687	+4,3	13 805	+3,1	6,4	1,4
Bulgarien	431	-26,6	808	-40,8	0,4	1,9
Dänemark	1 290	-15,2	2 259	-17,2	1,0	1,8
Estland	128	-36,3	308	-24,3	0,1	2,4
Finnland	413	-16,7	764	-22,4	0,4	1,8
Frankreich	7 601	+15,5	12 601	+18,7	5,8	1,7
Griechenland	561	-6,5	1 017	-18,1	0,5	1,8
Republik Irland	787	+6,2	1 490	+11,4	0,7	1,9
Italien	3 111	-53,4	5 560	-59,6	2,6	1,8
Kroatien	234	-71,6	414	-72,5	0,2	1,8
Lettland	163	-20,5	345	-6,8	0,2	2,1
Litauen	346	-19,5	1 184	-1,7	0,5	3,4
Luxemburg	3 138	+32,4	4 434	+32,4	2,1	1,4
Malta	93	-16,2	191	-15,9	0,1	2,1
Niederlande	19 394	+27,5	31 199	+31,4	14,5	1,6
Österreich	3 453	-17,6	6 093	-18,8	2,8	1,8
Polen	1 741	-35,7	4 890	-38,9	2,3	2,8
Portugal	643	-35,6	1 291	-40,5	0,6	2,0
Rumänien	555	-33,8	1 713	-38,8	0,8	3,1
Schweden	877	-15,9	1 621	-4,8	0,8	1,8
Slowakische Republik	282	+1,1	625	-1,4	0,3	2,2
Slowenien	162	-27,4	264	-26,5	0,1	1,6
Spanien	3 018	-25,1	5 659	-35,2	2,6	1,9
Tschechische Republik	1 090	+31,6	6 883	+365,4	3,2	6,3
Ungarn	551	+11,3	1 108	+6,2	0,5	2,0
Vereinigtes Königreich	10 168	-2,4	18 345	-0,2	8,5	1,8
Zypern	109	-20,4	188	-43,0	0,1	1,7
Island	133	-17,4	241	-20,2	0,1	1,8
Norwegen	390	-33,3	781	-23,2	0,4	2,0
Russland	275	-19,8	489	-18,5	0,2	1,8
Schweiz	5 479	-11,5	9 784	-10,9	4,5	1,8
Türkei	2 459	-32,1	4 204	-44,6	1,9	1,7
Ukraine	503	+2,9	826	-11,3	0,4	1,6
sonstige europäische Länder	3 726	-22,0	7 609	-24,8	3,5	2,0
Afrika	845	-36,2	2 216	-52,2	1,0	2,6
Republik Südafrika	157	-52,7	316	-56,7	0,1	2,0
sonstige afrikanische Länder	688	-30,7	1 900	-51,3	0,9	2,8
Asien	9 932	-4,6	19 761	-15,5	9,2	2,0
Arabische Golfstaaten	575	-55,0	1 357	-47,6	0,6	2,4
Volksrepublik China und Hongkong	2 821	+12,0	5 757	+10,8	2,7	2,0
Indien	1 228	-5,3	2 263	-20,8	1,0	1,8
Israel	631	-6,7	1 364	-4,3	0,6	2,2
Japan	1 167	+9,0	1 967	-11,1	0,9	1,7
Südkorea	503	-1,6	1 017	-11,6	0,5	2,0
Taiwan	673	+10,9	1 134	+2,4	0,5	1,7
sonstige asiatische Länder	2 334	-4,9	4 902	-28,5	2,3	2,1
Amerika	15 489	-9,3	25 486	-9,8	11,8	1,6
Kanada	1 254	-6,8	2 290	-6,0	1,1	1,8
USA	11 870	-5,3	18 223	-4,4	8,4	1,5
sonstige nordamerikanische Länder	57	-56,8	82	-65,4	-	1,4
Mittelamerika und Karibik	542	-24,9	962	-33,1	0,4	1,8
Brasilien	1 000	-21,1	2 331	-13,3	1,1	2,3
sonstige südamerikanische Länder	766	-29,1	1 598	-33,7	0,7	2,1
Australien	1 151	-4,7	2 104	-5,1	1,0	1,8
Neuseeland und Ozeanien	214	-22,2	389	-37,8	0,2	1,8
Ohne Angabe	10 869	+9,8	16 745	-1,1	7,8	1,5

Anmerkungen Seite 31

Noch: 2.4 Leistung der Beherbergungsstätten nach Reisegebieten und Herkunftsländern

Mai 2024

Reisegebiet Herkunftsland (ständiger Wohnsitz)	Ankünfte		Übernachtungen			Mittlere Aufenthalts- dauer ³⁾
	aller Gäste	Verän- derung ¹⁾	aller Gäste	Verän- derung ¹⁾	Anteil ²⁾	
Düsseldorf und Kreis Mettmann	308 065	-2,6	532 091	-8,8	100	1,7
Bundesrepublik Deutschland	206 173	-3,2	342 704	-8,2	64,4	1,7
Ausland	101 892	-1,3	189 387	-10,0	35,6	1,9
Europa	64 194	-9,7	114 048	-15,8	60,2	1,8
EU-Länder	54 374	-9,1	95 689	-15,0	50,5	1,8
Belgien	4 062	+6,0	6 695	+8,8	3,5	1,6
Bulgarien	726	+61,0	1 094	+9,7	0,6	1,5
Dänemark	1 349	+16,9	1 950	-0,3	1,0	1,4
Estland	135	-36,6	222	-27,5	0,1	1,6
Finnland	716	-23,7	1 144	-39,4	0,6	1,6
Frankreich	4 017	-4,2	6 780	-7,1	3,6	1,7
Griechenland	876	-18,9	1 573	-28,9	0,8	1,8
Republik Irland	638	-23,2	1 102	-28,5	0,6	1,7
Italien	4 329	-32,8	8 220	-43,9	4,3	1,9
Kroatien	315	-31,7	1 361	-2,4	0,7	4,3
Lettland	189	-	310	-5,5	0,2	1,6
Litauen	212	-50,6	388	-84,4	0,2	1,8
Luxemburg	928	-10,5	1 427	-14,6	0,8	1,5
Malta	68	+36,0	109	-11,4	0,1	1,6
Niederlande	14 884	+12,2	23 707	+9,9	12,5	1,6
Österreich	2 666	-17,6	4 310	-18,0	2,3	1,6
Polen	2 121	-20,2	5 121	-10,4	2,7	2,4
Portugal	922	-3,2	1 784	-6,4	0,9	1,9
Rumänien	820	-11,7	1 492	-45,1	0,8	1,8
Schweden	1 341	-4,4	2 324	-8,9	1,2	1,7
Slowakische Republik	264	-23,9	588	-14,3	0,3	2,2
Slowenien	227	-31,8	496	-20,4	0,3	2,2
Spanien	3 928	-13,3	7 596	-15,5	4,0	1,9
Tschechische Republik	753	+0,4	1 287	-16,1	0,7	1,7
Ungarn	519	-22,9	944	-22,7	0,5	1,8
Vereinigtes Königreich	7 263	-21,7	13 414	-18,6	7,1	1,8
Zypern	106	-24,3	251	-29,3	0,1	2,4
Island	74	-61,9	172	-55,7	0,1	2,3
Norwegen	602	-32,7	1 206	-15,7	0,6	2,0
Russland	372	-31,0	878	-16,9	0,5	2,4
Schweiz	4 047	-8,8	6 921	-16,8	3,7	1,7
Türkei	2 827	-14,9	5 540	-28,8	2,9	2,0
Ukraine	489	-28,9	923	-22,0	0,5	1,9
sonstige europäische Länder	1 409	+18,4	2 719	+4,0	1,4	1,9
Afrika	1 676	-2,3	3 574	-13,7	1,9	2,1
Republik Südafrika	273	-20,4	571	-28,8	0,3	2,1
sonstige afrikanische Länder	1 403	+2,2	3 003	-10,1	1,6	2,1
Asien	14 787	-0,7	31 323	-13,8	16,5	2,1
Arabische Golfstaaten	2 966	-1,7	4 854	-10,5	2,6	1,6
Volksrepublik China und Hongkong	3 834	+27,6	7 562	+6,4	4,0	2,0
Indien	1 560	+1,2	3 794	-4,2	2,0	2,4
Israel	699	-12,7	1 982	+6,6	1,0	2,8
Japan	2 711	-6,2	6 734	-21,7	3,6	2,5
Südkorea	381	-35,6	779	-50,1	0,4	2,0
Taiwan	304	-25,7	679	-54,9	0,4	2,2
sonstige asiatische Länder	2 332	-11,4	4 939	-22,1	2,6	2,1
Amerika	9 869	-0,5	20 195	-12,0	10,7	2,0
Kanada	798	+20,9	1 732	+5,3	0,9	2,2
USA	6 211	-6,9	11 956	-17,5	6,3	1,9
sonstige nordamerikanische Länder	157	+41,4	274	+1,1	0,1	1,7
Mittelamerika und Karibik	802	+30,2	1 779	+16,5	0,9	2,2
Brasilien	811	-12,5	2 035	-17,7	1,1	2,5
sonstige südamerikanische Länder	1 090	+16,3	2 419	-5,2	1,3	2,2
Australien	875	+1,9	1 970	-6,3	1,0	2,3
Neuseeland und Ozeanien	134	-33,7	289	-25,7	0,2	2,2
Ohne Angabe	10 357	+127,3	17 988	+96,1	9,5	1,7

Noch: 2.4 Leistung der Beherbergungsstätten nach Reisegebieten und Herkunftsländern

Mai 2024

Reisegebiet Herkunftsland (ständiger Wohnsitz)	Ankünfte		Übernachtungen			Mittlere Aufenthalts- dauer ³⁾
	aller Gäste	Verän- derung ¹⁾	aller Gäste	Verän- derung ¹⁾	Anteil ²⁾	
Ruhrgebiet	342 829	-7,4	663 233	-7,9	100	1,9
Bundesrepublik Deutschland	281 779	-7,5	548 369	-7,2	82,7	1,9
Ausland	61 050	-7,2	114 864	-11,0	17,3	1,9
Europa	44 705	-11,9	82 631	-13,9	71,9	1,8
EU-Länder	37 765	-11,0	67 638	-14,9	58,9	1,8
Belgien	2 814	-20,3	4 188	-25,1	3,6	1,5
Bulgarien	484	+6,1	998	+9,2	0,9	2,1
Dänemark	908	-33,9	1 485	-40,6	1,3	1,6
Estland	64	-37,3	107	-29,1	0,1	1,7
Finnland	372	+14,5	685	+21,0	0,6	1,8
Frankreich	3 318	+14,0	5 771	+14,9	5,0	1,7
Griechenland	265	-34,6	545	-32,7	0,5	2,1
Republik Irland	276	+6,6	434	-19,9	0,4	1,6
Italien	1 625	-28,7	3 208	-40,1	2,8	2,0
Kroatien	228	-24,0	569	-30,1	0,5	2,5
Lettland	92	-37,0	164	-35,7	0,1	1,8
Litauen	238	-19,6	385	-44,1	0,3	1,6
Luxemburg	728	+9,5	1 089	+5,4	0,9	1,5
Malta	32	-54,9	62	-34,7	0,1	1,9
Niederlande	12 395	-2,6	19 448	-3,1	16,9	1,6
Österreich	2 609	-13,2	4 847	-15,6	4,2	1,9
Polen	2 838	-6,7	6 209	-7,6	5,4	2,2
Portugal	317	-29,2	663	-35,5	0,6	2,1
Rumänien	1 082	-20,1	2 048	-47,6	1,8	1,9
Schweden	782	-30,7	1 359	-25,7	1,2	1,7
Slowakische Republik	207	-36,1	629	-5,3	0,5	3,0
Slowenien	205	-9,3	669	+0,1	0,6	3,3
Spanien	1 285	-14,9	2 537	-19,8	2,2	2,0
Tschechische Republik	789	+14,8	1 499	-13,9	1,3	1,9
Ungarn	412	-16,8	1 071	+11,3	0,9	2,6
Vereinigtes Königreich	3 369	-21,5	6 905	-18,4	6,0	2,0
Zypern	31	-35,4	64	-56,5	0,1	2,1
Island	28	-49,1	46	-64,6	–	1,6
Norwegen	319	-31,8	540	-38,1	0,5	1,7
Russland	161	-18,7	340	-31,3	0,3	2,1
Schweiz	2 796	-18,2	5 266	-14,2	4,6	1,9
Türkei	1 453	-6,0	4 036	-1,3	3,5	2,8
Ukraine	485	-2,2	984	-2,7	0,9	2,0
sonstige europäische Länder	1 698	-21,0	3 781	-1,6	3,3	2,2
Afrika	783	+39,3	1 784	+48,9	1,6	2,3
Republik Südafrika	126	+41,6	359	+118,9	0,3	2,8
sonstige afrikanische Länder	657	+38,9	1 425	+37,8	1,2	2,2
Asien	4 320	-2,7	11 725	-7,2	10,2	2,7
Arabische Golfstaaten	330	-16,9	552	-43,8	0,5	1,7
Volksrepublik China und Hongkong	1 565	+30,2	4 208	+3,0	3,7	2,7
Indien	765	+54,5	2 970	+37,8	2,6	3,9
Israel	182	-24,2	398	-19,4	0,3	2,2
Japan	214	-64,5	446	-65,8	0,4	2,1
Südkorea	139	-30,5	497	-17,6	0,4	3,6
Taiwan	82	+2,5	236	+38,8	0,2	2,9
sonstige asiatische Länder	1 043	-14,6	2 418	-14,8	2,1	2,3
Amerika	3 025	-17,5	6 721	-18,8	5,9	2,2
Kanada	259	-12,8	773	+17,1	0,7	3,0
USA	1 974	-16,4	4 273	-19,6	3,7	2,2
sonstige nordamerikanische Länder	42	+2,4	135	+28,6	0,1	3,2
Mittelamerika und Karibik	271	+8,4	490	-1,6	0,4	1,8
Brasilien	262	-14,7	522	-34,4	0,5	2,0
sonstige südamerikanische Länder	217	-46,8	528	-41,6	0,5	2,4
Australien	268	-24,7	605	-17,9	0,5	2,3
Neuseeland und Ozeanien	43	-62,9	82	-61,9	0,1	1,9
Ohne Angabe	7 906	+33,3	11 316	+12,6	9,9	1,4

Anmerkungen Seite 31

Noch: 2.4 Leistung der Beherbergungsstätten nach Reisegebieten und Herkunftsländern

Mai 2024

Reisegebiet Herkunftsland (ständiger Wohnsitz)	Ankünfte		Übernachtungen			Mittlere Aufenthalts- dauer ³⁾
	aller Gäste	Verän- derung ¹⁾	aller Gäste	Verän- derung ¹⁾	Anteil ²⁾	
Bergisches Städtedreieck	29 488	-17,2	67 909	-15,5	100	2,3
Bundesrepublik Deutschland	23 617	-17,5	55 689	-15,2	82,0	2,4
Ausland	5 871	-16,2	12 220	-17,0	18,0	2,1
Europa	4 555	-16,7	9 759	-9,4	79,9	2,1
EU-Länder	3 651	-18,1	6 881	-20,9	56,3	1,9
Belgien	294	+51,5	481	+47,5	3,9	1,6
Bulgarien	47	+51,6	90	+45,2	0,7	1,9
Dänemark	140	-11,9	234	+3,5	1,9	1,7
Estland	2	-71,4	2	-84,6	-	1,0
Finnland	62	-11,4	99	-31,7	0,8	1,6
Frankreich	285	-10,9	477	-9,5	3,9	1,7
Griechenland	40	-21,6	105	-26,1	0,9	2,6
Republik Irland	39	+56,0	78	+116,7	0,6	2,0
Italien	206	-46,2	332	-58,5	2,7	1,6
Kroatien	30	-18,9	105	+36,4	0,9	3,5
Lettland	6	-73,9	8	-87,3	0,1	1,3
Litauen	20	-80,8	34	-80,7	0,3	1,7
Luxemburg	33	-45,0	47	-46,0	0,4	1,4
Malta	1	-50,0	5	-28,6	-	5,0
Niederlande	773	-29,9	1 305	-28,4	10,7	1,7
Österreich	204	+7,4	429	-35,5	3,5	2,1
Polen	475	-20,6	864	-28,2	7,1	1,8
Portugal	46	-	143	+76,5	1,2	3,1
Rumänien	83	-25,2	175	-28,6	1,4	2,1
Schweden	99	-23,8	166	-11,2	1,4	1,7
Slowakische Republik	54	+80,0	137	+114,1	1,1	2,5
Slowenien	32	+39,1	66	+34,7	0,5	2,1
Spanien	176	+10,0	390	-2,0	3,2	2,2
Tschechische Republik	106	-3,6	448	+45,5	3,7	4,2
Ungarn	137	+16,1	194	+6,0	1,6	1,4
Vereinigtes Königreich	260	-28,8	465	-41,1	3,8	1,8
Zypern	1	-90,0	2	-85,7	-	2,0
Island	-	-	-	-	-	-
Norwegen	28	-36,4	49	-25,8	0,4	1,8
Russland	42	+40,0	70	+34,6	0,6	1,7
Schweiz	253	-29,5	450	-30,8	3,7	1,8
Türkei	133	-41,2	213	-69,2	1,7	1,6
Ukraine	87	+4,8	147	-17,4	1,2	1,7
sonstige europäische Länder	361	+39,9	1 949	+360,8	15,9	5,4
Afrika	53	-55,8	83	-65,3	0,7	1,6
Republik Südafrika	6	-	9	-55,0	0,1	1,5
sonstige afrikanische Länder	47	-58,8	74	-66,2	0,6	1,6
Asien	523	-46,8	982	-59,7	8,0	1,9
Arabische Golfstaaten	28	+7,7	57	-54,0	0,5	2,0
Volksrepublik China und Hongkong	214	+68,5	381	+5,5	3,1	1,8
Indien	58	-88,8	120	-88,9	1,0	2,1
Israel	35	+34,6	69	-10,4	0,6	2,0
Japan	71	+20,3	118	-40,4	1,0	1,7
Südkorea	13	-53,6	35	-61,5	0,3	2,7
Taiwan	21	+10,5	52	+10,6	0,4	2,5
sonstige asiatische Länder	83	-54,4	150	-67,0	1,2	1,8
Amerika	487	+76,4	966	+7,6	7,9	2,0
Kanada	69	+165,4	140	+154,5	1,1	2,0
USA	332	+125,9	657	+56,4	5,4	2,0
sonstige nordamerikanische Länder	4	+33,3	8	-27,3	0,1	2,0
Mittelamerika und Karibik	42	+31,3	75	-39,5	0,6	1,8
Brasilien	22	-54,2	63	-71,6	0,5	2,9
sonstige südamerikanische Länder	18	-10,0	23	-65,2	0,2	1,3
Australien	29	+123,1	55	+57,1	0,5	1,9
Neuseeland und Ozeanien	2	+100,0	18	x	0,1	9,0
Ohne Angabe	222	+50,0	357	+7,9	2,9	1,6

Noch: 2.4 Leistung der Beherbergungsstätten nach Reisegebieten und Herkunftsländern

Mai 2024

Reisegebiet Herkunftsland (ständiger Wohnsitz)	Ankünfte		Übernachtungen			Mittlere Aufenthalts- dauer ³⁾
	aller Gäste	Verän- derung ¹⁾	aller Gäste	Verän- derung ¹⁾	Anteil ²⁾	
Nordrhein-Westfalen	2 243 020	-3,0	5 001 076	-3,5	100	2,2
Bundesrepublik Deutschland	1 778 574	-3,1	4 059 486	-2,9	81,2	2,3
Ausland	464 446	-2,5	941 590	-6,0	18,8	2,0
Europa	341 489	-5,2	703 494	-6,6	74,7	2,1
EU-Länder	298 598	-3,7	617 184	-5,1	65,5	2,1
Belgien	32 046	+2,6	57 005	+3,9	6,1	1,8
Bulgarien	2 225	+6,3	4 638	-6,7	0,5	2,1
Dänemark	6 871	-10,1	12 267	-14,7	1,3	1,8
Estland	548	-24,5	1 046	-21,6	0,1	1,9
Finnland	2 248	-19,0	3 914	-29,0	0,4	1,7
Frankreich	22 837	+6,0	39 481	+6,6	4,2	1,7
Griechenland	2 216	-17,1	4 385	-24,3	0,5	2,0
Republik Irland	2 418	-3,4	4 889	+0,2	0,5	2,0
Italien	12 765	-39,7	24 765	-46,7	2,6	1,9
Kroatien	1 187	-44,1	4 314	-36,2	0,5	3,6
Lettland	665	-25,5	1 420	-34,1	0,2	2,1
Litauen	1 257	-28,6	4 556	-41,3	0,5	3,6
Luxemburg	6 559	+16,0	10 452	+18,7	1,1	1,6
Malta	247	-15,7	481	-15,8	0,1	1,9
Niederlande	118 193	+12,3	255 017	+12,9	27,1	2,2
Österreich	13 578	-17,0	25 760	-17,2	2,7	1,9
Polen	12 593	-17,8	35 673	-21,9	3,8	2,8
Portugal	2 548	-17,6	5 420	-21,2	0,6	2,1
Rumänien	3 746	-21,9	10 731	-26,8	1,1	2,9
Schweden	4 821	-16,9	8 454	-15,4	0,9	1,8
Slowakische Republik	1 354	-18,1	4 661	-3,5	0,5	3,4
Slowenien	967	-23,4	2 643	-21,4	0,3	2,7
Spanien	11 012	-17,9	22 089	-24,4	2,3	2,0
Tschechische Republik	4 419	+1,8	13 683	+37,7	1,5	3,1
Ungarn	2 352	-15,5	4 826	-18,1	0,5	2,1
Vereinigtes Königreich	28 585	-12,1	53 844	-11,6	5,7	1,9
Zypern	341	-17,6	770	-29,7	0,1	2,3
Island	328	-35,3	666	-39,9	0,1	2,0
Norwegen	2 029	-28,0	3 806	-19,5	0,4	1,9
Russland	1 097	-23,3	2 669	-17,3	0,3	2,4
Schweiz	18 372	-12,3	33 847	-13,0	3,6	1,8
Türkei	8 298	-20,2	17 628	-29,0	1,9	2,1
Ukraine	2 168	-15,5	4 001	-20,6	0,4	1,8
sonstige europäische Länder	10 599	-7,8	23 693	-2,6	2,5	2,2
Afrika	4 213	-10,9	10 961	-15,8	1,2	2,6
Republik Südafrika	736	-23,6	1 814	-20,2	0,2	2,5
sonstige afrikanische Länder	3 477	-7,7	9 147	-14,9	1,0	2,6
Asien	37 007	-1,7	81 350	-13,0	8,6	2,2
Arabische Golfstaaten	4 680	-15,2	9 205	-22,3	1,0	2,0
Volksrepublik China und Hongkong	10 869	+23,0	22 588	+4,0	2,4	2,1
Indien	4 423	-4,7	11 778	-6,2	1,3	2,7
Israel	1 823	-11,9	4 392	-7,1	0,5	2,4
Japan	4 796	-10,7	10 522	-26,1	1,1	2,2
Südkorea	1 538	-10,9	3 399	-20,9	0,4	2,2
Taiwan	1 368	+1,6	2 749	-16,3	0,3	2,0
sonstige asiatische Länder	7 510	-7,6	16 717	-19,6	1,8	2,2
Amerika	36 762	-5,9	71 223	-10,8	7,6	1,9
Kanada	3 046	+1,4	6 242	-4,0	0,7	2,0
USA	26 048	-4,6	47 840	-8,6	5,1	1,8
sonstige nordamerikanische Länder	287	-30,5	551	-50,2	0,1	1,9
Mittelamerika und Karibik	2 018	-3,8	4 258	-9,2	0,5	2,1
Brasilien	2 669	-17,3	6 440	-15,9	0,7	2,4
sonstige südamerikanische Länder	2 694	-11,1	5 892	-21,3	0,6	2,2
Australien	2 886	-4,1	5 899	-9,5	0,6	2,0
Neuseeland und Ozeanien	585	-19,9	1 127	-28,3	0,1	1,9
Ohne Angabe	41 504	+35,0	67 536	+23,8	7,2	1,6

Anmerkungen Seite 31

3.1 Leistung der Beherbergungsstätten nach Verwaltungsbezirken

Januar bis Mai 2024

Amtliche Schlüsselnummer	Verwaltungsbezirk	Ankünfte				Übernachtungen	
		aller Gäste	Veränderung ¹⁾	ausländischer Gäste	Veränderung ¹⁾	aller Gäste	Veränderung ¹⁾
	Kreisfreie Städte						
111 000	Düsseldorf	1 275 797	+10,4	416 971	+8,9	2 117 007	+2,8
112 000	Duisburg	112 661	-7,0	19 842	-6,1	219 676	-4,0
113 000	Essen	363 504	+1,9	74 764	+4,9	695 225	+2,0
114 000	Krefeld	61 928	+33,7	12 372	+21,4	110 048	+22,0
116 000	Mönchengladbach	76 273	-15,3	13 519	-10,8	152 103	-17,6
117 000	Mülheim an der Ruhr	33 939	+5,1	5 852	+8,4	68 829	+4,2
119 000	Oberhausen	102 036	-1,8	18 851	-0,5	225 366	-3,7
120 000	Remscheid	15 214	-18,2	2 013	-8,9	31 502	-19,0
122 000	Solingen	16 885	-3,3	3 517	+10,9	36 658	+16,0
124 000	Wuppertal	104 635	-6,0	18 852	+11,5	250 138	-7,0
	Kreis Kleve	137 469	-9,7	26 076	-13,6	312 590	-7,7
154 004	Bedburg-Hau
154 008	Emmerich am Rhein, Stadt	8 771	-16,1	1 945	+0,9	18 198	-20,2
154 012	Geldern, Stadt	12 605	+1,4	825	-1,3	52 912	+14,0
154 016	Goch, Stadt	16 422	-17,5	2 854	-25,0	35 640	-15,7
154 020	Issum
154 024	Kalkar, Stadt	22 271	-20,5	7 601	-4,7	45 240	-24,7
154 028	Kerken	1 523	-3,7	152	-29,6	3 641	-6,7
154 032	Kevelaer, Stadt	15 106	+4,8	1 763	-26,6	32 658	+3,7
154 036	Kleve, Stadt	14 678	-12,3	2 364	-24,6	29 328	-9,3
154 040	Kranenburg	7 172	-9,4	1 532	+2,5	15 303	-18,1
154 044	Rees, Stadt	8 956	+3,0	1 834	+97,6	16 217	-3,9
154 048	Rheurdt	2 729	-6,0	4	-80,0	6 348	-2,2
154 052	Straelen, Stadt	5 916	-5,6	486	-24,2	11 198	-8,0
154 056	Uedem	4 631	+3,5	79	-16,8	16 872	-3,1
154 060	Wachtendonk	1 450	-13,2	256	+9,4	2 765	-2,3
154 064	Weeze	13 216	-9,0	3 997	-36,0	20 572	+12,0
	Kreis Mettmann	179 672	+1,1	45 296	+42,3	336 431	-1,1
158 004	Erkrath, Stadt	6 547	-2,1	1 885	+190,0	10 520	+23,9
158 008	Haan, Stadt	9 988	-8,0	1 200	-18,3	18 576	-9,2
158 012	Heiligenhaus, Stadt
158 016	Hilden, Stadt	19 132	-13,4	3 599	+9,4	44 984	-9,2
158 020	Langenfeld (Rhld.), Stadt	8 717	-3,0	1 538	-3,1	16 148	-4,4
158 024	Mettmann, Stadt	22 971	+19,7	5 890	+58,0	44 712	+10,6
158 026	Monheim am Rhein, Stadt	20 170	+3,2	3 861	-2,7	36 123	-0,5
158 028	Ratingen, Stadt	75 672	+1,8	25 401	+66,1	133 067	-3,2
158 032	Velbert, Stadt	11 326	-0,4	1 324	+4,8	21 296	+0,8
158 036	Wülfrath, Stadt
	Rhein-Kreis Neuss	133 282	+0,7	24 846	+8,9	357 792	-3,1
162 004	Dormagen, Stadt	11 703	-4,0	1 833	-9,1	43 483	-7,9
162 008	Grevenbroich, Stadt	12 451	+13,4	2 750	+27,7	36 263	+9,2
162 012	Jüchen, Stadt	2 140	-15,9	257	-14,3	3 875	-20,2
162 016	Kaarst, Stadt	13 737	+6,7	2 472	-10,9	21 751	-9,6
162 020	Korschenbroich, Stadt
162 022	Meerbusch, Stadt	12 668	+2,7	1 844	-10,0	72 109	-6,4
162 024	Neuss, Stadt	76 429	-1,2	15 422	+16,0	136 093	-4,5
162 028	Rommerskirchen
	Kreis Viersen	61 607	-10,0	7 613	-1,7	148 665	-3,0
166 004	Brüggen	6 721	-15,8	1 183	-15,1	30 239	+80,2
166 008	Grefrath	2 956	-21,3	144	-35,4	8 100	-16,6
166 012	Kempfen, Stadt	5 650	-5,4	414	-12,8	16 504	-23,4
166 016	Nettetal, Stadt	22 074	-12,0	2 781	+23,5	43 478	-14,3
166 020	Niederkrüchten	2 903	+11,4	176	+2,9	7 100	-6,1
166 024	Schwalmtal
166 028	Tönisvorst, Stadt
166 032	Viersen, Stadt	5 970	+18,2	533	+34,3	10 710	+16,2
166 036	Willich, Stadt	13 068	-17,0	2 138	-14,3	28 966	-14,4
	Kreis Wesel	134 030	-6,7	17 049	+7,3	311 774	-2,9
170 004	Alpen	2 333	+6,5	301	+16,2	4 993	-1,6
170 008	Dinslaken, Stadt	5 719	-9,6	665	+0,6	15 070	-2,3
170 012	Hamminkeln, Stadt	8 951	-1,9	257	-24,4	45 056	+29,3
170 016	Hünxe	977	+31,7	126	+121,1	2 665	+22,4
170 020	Kamp-Lintfort, Stadt	11 710	-8,2	567	-40,8	19 873	-9,3

1) Veränderung gegenüber dem Vorjahreszeitraum in % – 2) mittlere Aufenthaltsdauer (in Tagen) = Übernachtungen / Ankünfte – 3) mittlere Auslastung der angebotenen-Betten = (Übernachtungen / angebotene Bettentage) * 100

Noch: 3.1 Leistung der Beherbergungsstätten nach Verwaltungsbezirken

Januar bis Mai 2024

Amtliche Schlüsselnummer	Verwaltungsbezirk	Übernachtungen		Mittlere Aufenthaltsdauer ²⁾		Mittlere Auslastung der angebotenen Betten ³⁾
		ausländischer Gäste	Veränderung ¹⁾	aller Gäste	ausländischer Gäste	
	Kreisfreie Städte					
111 000	Düsseldorf	763 002	+1,6	1,7	1,8	38,4
112 000	Duisburg	38 983	-1,7	1,9	2,0	37,6
113 000	Essen	148 844	+6,0	1,9	2,0	37,6
114 000	Krefeld	21 679	+8,1	1,8	1,8	35,6
116 000	Mönchengladbach	24 304	-31,3	2,0	1,8	41,7
117 000	Mülheim an der Ruhr	15 236	+9,3	2,0	2,6	34,9
119 000	Oberhausen	36 900	-7,1	2,2	2,0	37,3
120 000	Remscheid	4 419	-0,1	2,1	2,2	29,2
122 000	Solingen	8 236	+28,9	2,2	2,3	29,7
124 000	Wuppertal	33 180	-1,2	2,4	1,8	41,2
154 000	Kreis Kleve	54 989	-8,3	2,3	2,1	33,0
154 004	Bedburg-Hau
154 008	Emmerich am Rhein, Stadt	3 920	-10,1	2,1	2,0	37,9
154 012	Geldern, Stadt	1 922	+0,7	4,2	2,3	56,4
154 016	Goch, Stadt	6 228	-28,6	2,2	2,2	38,6
154 020	Issum
154 024	Kalkar, Stadt	15 393	-	2,0	2,0	21,9
154 028	Kerken	857	+3,3	2,4	5,6	19,0
154 032	Kevelaer, Stadt	5 893	-15,7	2,2	3,3	26,3
154 036	Kleve, Stadt	4 998	-22,5	2,0	2,1	30,4
154 040	Kranenburg	2 729	-10,8	2,1	1,8	37,3
154 044	Rees, Stadt	3 141	+74,0	1,8	1,7	31,8
154 048	Rheurdt	8	-80,0	2,3	2,0	36,4
154 052	Straelen, Stadt	840	-47,4	1,9	1,7	33,3
154 056	Uedem	98	-55,5	3,6	1,2	52,2
154 060	Wachtendonk	346	+21,8	1,9	1,4	27,6
154 064	Weeze	5 937	-14,7	1,6	1,5	29,7
158 000	Kreis Mettmann	85 617	+19,3	1,9	1,9	30,9
158 004	Erkrath, Stadt	3 014	+205,4	1,6	1,6	37,9
158 008	Haan, Stadt	2 885	-15,9	1,9	2,4	28,6
158 012	Heiligenhaus, Stadt
158 016	Hilden, Stadt	8 442	-1,3	2,4	2,3	29,1
158 020	Langenfeld (Rhld.), Stadt	2 919	-9,3	1,9	1,9	26,9
158 024	Mettmann, Stadt	11 752	+11,4	1,9	2,0	33,4
158 026	Monheim am Rhein, Stadt	8 247	-2,7	1,8	2,1	30,3
158 028	Ratingen, Stadt	43 337	+35,2	1,8	1,7	32,2
158 032	Velbert, Stadt	2 589	+8,1	1,9	2,0	29,2
158 036	Wülfrath, Stadt
162 000	Rhein-Kreis Neuss	53 096	-7,7	2,7	2,1	39,3
162 004	Dormagen, Stadt	5 212	-26,5	3,7	2,8	38,6
162 008	Grevenbroich, Stadt	5 558	+10,3	2,9	2,0	39,1
162 012	Jüchen, Stadt	423	-54,9	1,8	1,6	24,3
162 016	Kaarst, Stadt	4 695	-19,6	1,6	1,9	28,3
162 020	Korschenbroich, Stadt
162 022	Meerbusch, Stadt	8 602	-32,9	5,7	4,7	49,0
162 024	Neuss, Stadt	27 957	+13,2	1,8	1,8	33,4
162 028	Rommerskirchen
166 000	Kreis Viersen	16 606	-5,9	2,4	2,2	31,4
166 004	Brüggen	2 837	-12,8	4,5	2,4	20,2
166 008	Grefrath	195	-57,0	2,7	1,4	27,8
166 012	Kempfen, Stadt	993	-25,7	2,9	2,4	23,9
166 016	Nettetal, Stadt	4 065	-1,9	2,0	1,5	34,8
166 020	Niederkrüchten	396	-2,9	2,4	2,3	37,3
166 024	Schwalmtal
166 028	Tönisvorst, Stadt
166 032	Viersen, Stadt	1 278	+100,3	1,8	2,4	36,4
166 036	Willich, Stadt	6 492	-5,4	2,2	3,0	37,4
170 000	Kreis Wesel	39 799	-1,1	2,3	2,3	37,7
170 004	Alpen	933	+30,3	2,1	3,1	30,2
170 008	Dinslaken, Stadt	2 194	-19,2	2,6	3,3	34,0
170 012	Hamminkeln, Stadt	2 607	-10,0	5,0	10,1	50,2
170 016	Hünxe	284	+151,3	2,7	2,3	5,7
170 020	Kamp-Lintfort, Stadt	910	-46,1	1,7	1,6	36,9

Anmerkungen Seite 44

Noch: 3.1 Leistung der Beherbergungsstätten nach Verwaltungsbezirken

Januar bis Mai 2024

Amtliche Schlüssel- nummer	Verwaltungsbezirk	Ankünfte				Übernachtungen	
		aller Gäste	Veränderung ¹⁾	ausländischer Gäste	Veränderung ¹⁾	aller Gäste	Veränderung ¹⁾
	Noch: Kreis Wesel						
170 024	Moers, Stadt	18 514	-9,6	2 822	-16,2	52 030	-2,0
170 028	Neukirchen-Vluyn, Stadt
170 032	Rheinberg, Stadt
170 036	Schermbeck	12 802	-9,8	354	-22,4	26 759	-11,2
170 040	Sonsbeck	8 226	-4,6	2 760	+196,8	23 099	-3,8
170 044	Voerde (Niederrhein), Stadt	3 007	-9,1	264	-22,1	6 784	-6,0
170 048	Wesel, Stadt	30 784	-4,1	5 001	+2,5	51 011	-10,9
170 052	Xanten, Stadt	24 569	-7,9	2 106	+7,4	49 980	-8,7
100 000	Reg.-Bez. Düsseldorf	2 808 932	+3,0	707 433	+7,9	5 373 804	-0,6
	Kreisfreie Städte						
314 000	Bonn	317 848	+1,0	52 824	-0,5	620 591	+1,7
315 000	Köln	1 611 524	+6,8	467 539	+8,2	2 713 141	+6,1
316 000	Leverkusen	43 538	+9,7	9 557	+18,4	81 628	+0,9
334 000	Städteregion Aachen	292 410	+10,2	89 622	+12,6	615 936	+9,4
334 002	Aachen, kreisfreie Stadt	202 025	+13,3	68 048	+15,0	388 121	+11,2
334 004	Alsdorf, Stadt
334 008	Baesweiler, Stadt	3 346	+21,0	479	+2,6	7 517	-0,3
334 012	Eschweiler, Stadt	11 048	-6,6	2 015	-10,6	21 855	-13,1
334 016	Herzogenrath, Stadt
334 020	Monschau, Stadt	34 498	+19,6	9 616	+22,3	79 394	+18,0
334 024	Roetgen	2 975	-14,8	751	-15,8	4 920	-13,6
334 028	Simmerath	19 593	-10,8	5 488	-10,1	57 384	-12,1
334 032	Stolberg (Rhld.), Stadt	6 746	+18,9	933	-10,5	13 283	+11,1
334 036	Würselen, Stadt	7 856	+7,7	1 933	+33,3	33 389	+68,2
358 000	Kreis Düren	87 976	-6,0	21 113	-4,6	207 977	-9,2
358 004	Aldenhoven	-	-	-	-	-	-
358 008	Düren, Stadt	26 674	-2,3	5 339	-12,5	46 016	-9,3
358 012	Heimbach, Stadt	24 892	-6,6	11 193	-2,9	79 476	-10,6
358 016	Hürtgenwald	4 840	+1,7	1 119	+2,7	12 275	+2,6
358 020	Inden	-	-100,0	-	-100,0	-	-100,0
358 024	Jülich, Stadt	11 998	-18,2	1 395	+1,8	24 207	-19,6
358 028	Kreuzau	2 688	-4,0	382	+4,7	5 753	+2,6
358 032	Langenwehe
358 036	Linnich, Stadt	608	-13,9	26	-21,2	1 121	-19,9
358 040	Merzenich
358 044	Nideggen, Stadt	13 112	-1,8	1 485	-0,7	32 984	-1,8
358 048	Niederzier	2 135	+9,4	161	+49,1	3 469	+15,6
358 052	Nörvenich
358 056	Titz	-	-	-	-	-	-
358 060	Vettweiß	-	-	-	-	-	-
362 000	Rhein-Erft-Kreis	194 037	+7,5	49 601	+11,7	553 148	-2,2
362 004	Bedburg, Stadt	5 276	-2,0	555	-46,3	9 864	-47,9
362 008	Bergheim, Stadt	7 310	-1,3	1 387	+6,9	27 517	-2,0
362 012	Brühl, Stadt	89 269	+24,7	30 653	+35,4	223 609	+4,1
362 016	Elsdorf, Stadt	1 072	-11,0	85	+7,6	5 652	-8,2
362 020	Erfstadt, Stadt	1 985	-5,1	2	-75,0	6 168	+7,1
362 024	Frechen, Stadt	20 776	-3,5	4 020	-15,1	34 985	-3,4
362 028	Hürth, Stadt	36 283	-4,8	8 204	-12,8	172 868	-4,5
362 032	Kerpen, Stadt	16 138	-10,8	2 871	-14,6	42 724	-6,0
362 036	Pulheim, Stadt	7 818	-5,5	1 052	-3,0	14 834	-2,7
362 040	Wesseling, Stadt	8 110	+19,2	772	-0,4	14 927	+10,0
366 000	Kreis Euskirchen	113 809	+6,8	13 353	-3,5	333 787	+1,6
366 004	Bad Münstereifel, Stadt	11 663	-0,7	621	-4,6	101 260	-1,5
366 008	Blankenheim	17 052	+6,0	961	+4,5	45 415	+7,1
366 012	Dahlem	13 218	-2,0	4 986	+12,7	46 495	-3,2
366 016	Euskirchen, Stadt	19 445	-0,1	2 911	-6,2	31 745	-0,3
366 020	Hellenthal	8 623	+2,5	928	+4,9	20 290	+5,2
366 024	Kall	10 576	+14,3	419	+28,9	18 268	-5,2
366 028	Mechemich, Stadt	2 496	+12,0	122	-3,9	5 342	+18,7
366 032	Nettersheim	6 534	+23,4	27	+3,8	10 438	+6,9
366 036	Schleiden, Stadt	20 539	+23,3	1 766	-22,9	47 367	+9,7
366 040	Weilerswist
366 044	Zülpich, Stadt

Anmerkungen Seite 44

Noch: 3.1 Leistung der Beherbergungsstätten nach Verwaltungsbezirken

Januar bis Mai 2024

Amtliche Schlüsselnummer	Verwaltungsbezirk	Übernachtungen		Mittlere Aufenthaltsdauer ²⁾		Mittlere Auslastung der angebotenen Betten ³⁾
		ausländischer Gäste	Veränderung ¹⁾	aller Gäste	ausländischer Gäste	
	Noch: Kreis Wesel					
170 024	Moers, Stadt	6 500	-2,8	2,8	2,3	43,3
170 028	Neukirchen-Vluyn, Stadt
170 032	Rheinberg, Stadt
170 036	Schermbach	983	-13,5	2,1	2,8	36,5
170 040	Sonsbeck	4 633	+95,2	2,8	1,7	34,9
170 044	Voerde (Niederrhein), Stadt	519	-29,0	2,3	2,0	30,2
170 048	Wesel, Stadt	10 770	-5,7	1,7	2,2	38,7
170 052	Xanten, Stadt	5 354	+5,2	2,0	2,5	35,6
100 000	Reg.-Bez. Düsseldorf	1 344 890	+1,0	1,9	1,9	37,1
	Kreisfreie Städte					
314 000	Bonn	117 853	-3,1	2,0	2,2	41,2
315 000	Köln	840 459	+7,9	1,7	1,8	46,2
316 000	Leverkusen	20 165	+4,8	1,9	2,1	38,4
	Städteregion Aachen	153 717	+10,9	2,1	1,7	39,4
334 002	Aachen, kreisfreie Stadt	110 619	+13,6	1,9	1,6	45,4
334 004	Alsdorf, Stadt
334 008	Baesweiler, Stadt	1 239	+11,4	2,2	2,6	31,1
334 012	Eschweiler, Stadt	4 025	-5,0	2,0	2,0	36,6
334 016	Herzogenrath, Stadt
334 020	Monschau, Stadt	17 731	+21,7	2,3	1,8	33,8
334 024	Roetgen	1 180	-15,0	1,7	1,6	33,6
334 028	Simmerath	13 055	-10,9	2,9	2,4	23,8
334 032	Stolberg (Rhld.), Stadt	1 444	-16,0	2,0	1,5	27,8
334 036	Würselen, Stadt	3 723	+33,8	4,3	1,9	50,5
358 000	Kreis Düren	60 627	-8,6	2,4	2,9	29,5
358 004	Aldenhoven	-	-	-	-	-
358 008	Düren, Stadt	8 988	-23,3	1,7	1,7	36,4
358 012	Heimbach, Stadt	40 994	-7,4	3,2	3,7	32,5
358 016	Hürtgenwald	2 884	+7,7	2,5	2,6	21,3
358 020	Inden	-	-100,0	-	-	-
358 024	Jülich, Stadt	3 127	+8,4	2,0	2,2	30,2
358 028	Kreuzau	1 035	+78,8	2,1	2,7	24,3
358 032	Langerwehe
358 036	Linnich, Stadt	88	+69,2	1,8	3,4	17,5
358 040	Merzenich
358 044	Nideggen, Stadt	3 263	-16,9	2,5	2,2	23,7
358 048	Niederzier	219	+44,1	1,6	1,4	16,0
358 052	Nörvenich
358 056	Titz	-	-	-	-	-
358 060	Vettweiß	-	-	-	-	-
362 000	Rhein-Erft-Kreis	105 109	-8,1	2,9	2,1	48,7
362 004	Bedburg, Stadt	2 549	-78,8	1,9	4,6	17,3
362 008	Bergheim, Stadt	15 486	+10,3	3,8	11,2	51,0
362 012	Brühl, Stadt	41 439	+33,8	2,5	1,4	50,7
362 016	Elsdorf, Stadt	1 513	-22,2	5,3	17,8	40,5
362 020	Erfstadt, Stadt	26	-36,6	3,1	13,0	25,7
362 024	Frechen, Stadt	7 230	-18,1	1,7	1,8	43,1
362 028	Hürth, Stadt	28 353	-24,1	4,8	3,5	67,0
362 032	Kerpen, Stadt	4 701	-16,2	2,6	1,6	36,9
362 036	Pulheim, Stadt	2 348	+6,1	1,9	2,2	30,1
362 040	Wesseling, Stadt	1 464	+7,6	1,8	1,9	32,4
366 000	Kreis Euskirchen	39 546	-3,3	2,9	3,0	33,9
366 004	Bad Münstereifel, Stadt	1 387	+19,6	8,7	2,2	58,4
366 008	Blankenheim	2 604	+6,2	2,7	2,7	27,1
366 012	Dahlem	22 841	+8,6	3,5	4,6	30,0
366 016	Euskirchen, Stadt	4 211	-7,8	1,6	1,4	37,6
366 020	Hellenthal	1 931	-9,5	2,4	2,1	19,8
366 024	Kall	753	+22,0	1,7	1,8	24,7
366 028	Mechernich, Stadt	228	-43,8	2,1	1,9	16,0
366 032	Nettersheim	34	-27,7	1,6	1,3	21,6
366 036	Schleiden, Stadt	4 404	-32,9	2,3	2,5	29,1
366 040	Weilerswist
366 044	Zülpich, Stadt

Anmerkungen Seite 44

Noch: 3.1 Leistung der Beherbergungsstätten nach Verwaltungsbezirken

Januar bis Mai 2024

Amtliche Schlüssel- nummer	Verwaltungsbezirk	Ankünfte				Übernachtungen	
		aller Gäste	Veränderung ¹⁾	ausländischer Gäste	Veränderung ¹⁾	aller Gäste	Veränderung ¹⁾
370 000	Kreis Heinsberg	44 358	-0,4	6 664	+3,5	105 740	-0,7
370 004	Erkelenz, Stadt	6 268	-7,4	1 079	+5,1	12 281	-5,9
370 008	Gangelt
370 012	Geilenkirchen, Stadt
370 016	Heinsberg, Stadt	9 283	-3,1	2 246	+0,1	16 213	+0,5
370 020	Hückelhoven, Stadt	5 115	+15,5	561	+12,2	9 584	+10,5
370 024	Selfkant
370 028	Übach-Palenberg, Stadt	2 727	+1,0	283	+6,0	9 747	-5,8
370 032	Waldfeucht
370 036	Wassenberg, Stadt	5 547	-9,2	740	+11,1	12 535	-6,5
370 040	Wegberg, Stadt	10 359	-1,2	439	-15,4	33 377	-1,8
374 000	Oberbergischer Kreis	92 707	-6,1	6 089	-5,0	304 371	+0,5
374 004	Bergneustadt, Stadt	5 575	-30,3	594	+99,3	11 473	-31,8
374 008	Engelskirchen	4 807	-9,0	117	-35,7	39 414	+11,4
374 012	Gummersbach, Stadt	15 522	-15,4	2 229	-15,2	34 796	-8,1
374 016	Hückeswagen, Stadt	3 538	+15,7	87	-1,1	8 826	+40,9
374 020	Lindlar	10 310	+5,8	314	-13,3	27 743	+8,2
374 024	Marienheide
374 028	Morsbach
374 032	Nümbrecht	14 898	+9,8	20	-86,1	67 487	+7,7
374 036	Radevormwald, Stadt	9 869	-9,6	149	+109,9	25 792	-18,9
374 040	Reichshof
374 044	Waldbrohl, Stadt	7 903	+2,8	188	+172,5	18 710	+8,3
374 048	Wiehl, Stadt	8 131	-11,8	541	+2,9	16 425	-8,6
374 052	Wipperfürth, Stadt	6 299	-10,0	622	+27,2	13 139	-12,3
378 000	Rhein.-Berg. Kreis	79 674	+1,5	9 124	-6,7	189 199	-4,3
378 004	Bergisch Gladbach, Stadt	33 632	+0,1	5 877	-1,8	70 419	-2,4
378 008	Burscheid, Stadt	3 339	-7,4	273	+0,7	5 769	-7,4
378 012	Kürten	1 748	-12,4	70	-52,7	5 948	-6,0
378 016	Leichlingen (Rhld.), Stadt	3 486	+3,0	108	-18,8	44 682	+0,2
378 020	Odenthal	14 609	+25,9	441	+5,8	19 744	-6,5
378 024	Overath, Stadt	2 910	-0,2	302	-14,9	5 075	-4,8
378 028	Rösrath, Stadt	9 973	+9,6	772	-24,8	16 876	+6,2
378 032	Wermelskirchen, Stadt	9 977	-18,7	1 281	-11,3	20 686	-20,5
382 000	Rhein-Sieg-Kreis	231 868	+2,4	26 494	-0,8	484 921	-1,1
382 004	Alfter	3 184	+5,8	228	-8,1	8 661	+3,3
382 008	Bad Honnef, Stadt	34 393	+13,7	3 420	+20,1	58 952	-0,1
382 012	Bornheim, Stadt	8 959	-5,4	1 142	-16,6	22 293	-2,8
382 016	Eitorf	8 645	+1,0	604	+18,4	15 995	-0,8
382 020	Hennef (Sieg), Stadt	15 834	-15,3	968	-27,1	66 928	-11,2
382 024	Königswinter, Stadt	48 911	+9,4	6 800	+6,5	87 834	+5,5
382 028	Lohmar, Stadt	3 651	-3,5	391	-12,7	6 856	+13,5
382 032	Meckenheim, Stadt	6 997	-0,4	718	-21,8	13 720	-5,1
382 036	Much
382 040	Neunkirchen-Seelscheid
382 044	Niederkassel, Stadt	7 450	-5,6	1 325	-15,3	12 163	-5,8
382 048	Rheinbach, Stadt	9 172	+5,1	1 035	+4,5	20 255	+3,6
382 052	Ruppichteroth
382 056	Sankt Augustin, Stadt	5 921	+3,4	572	-19,2	10 967	-1,1
382 060	Siegburg, Stadt	24 676	-0,6	2 486	-11,2	52 772	-3,4
382 064	Swisttal	4 900	+20,5	720	+60,0	14 755	+3,7
382 068	Troisdorf, Stadt	32 067	+2,5	4 763	+2,5	57 676	+6,7
382 072	Wachtberg	2 595	+4,0	186	+73,8	5 711	+2,3
382 076	Windeck	4 652	-5,8	14	-39,1	8 929	-2,3
300 000	Reg.-Bez. Köln	3 109 749	+5,1	751 980	+7,0	6 210 439	+2,9
	Kreisfreie Städte						
512 000	Bottrop	13 678	-4,0	2 013	-8,6	32 187	-7,7
513 000	Gelsenkirchen	48 439	-3,1	7 702	+35,6	136 374	-3,1
515 000	Münster	296 263	+7,6	34 842	+2,8	707 597	-1,9

Anmerkungen Seite 44

Noch: 3.1 Leistung der Beherbergungsstätten nach Verwaltungsbezirken

Januar bis Mai 2024

Amtliche Schlüssel- nummer	Verwaltungsbezirk	Übernachtungen		Mittlere Aufenthaltsdauer ²⁾		Mittlere Auslastung der angebotenen Betten ³⁾
		ausländischer Gäste	Veränderung ¹⁾	aller Gäste	ausländischer Gäste	
370 000	Kreis Heinsberg	14 653	+0,7	2,4	2,2	36,3
370 004	Erkelenz, Stadt	2 612	+14,4	2,0	2,4	36,7
370 008	Gangelt
370 012	Geilenkirchen, Stadt
370 016	Heinsberg, Stadt	3 734	-4,8	1,7	1,7	39,0
370 020	Hückelhoven, Stadt	884	-13,1	1,9	1,6	35,2
370 024	Selfkant
370 028	Übach-Palenberg, Stadt	660	-15,1	3,6	2,3	31,0
370 032	Waldfeucht
370 036	Wassenberg, Stadt	1 225	+3,6	2,3	1,7	29,7
370 040	Wegberg, Stadt	1 711	-2,0	3,2	3,9	45,4
374 000	Oberbergischer Kreis	17 224	+10,6	3,3	2,8	37,3
374 004	Bergneustadt, Stadt	1 202	+54,9	2,1	2,0	29,5
374 008	Engelskirchen	211	-27,2	8,2	1,8	64,4
374 012	Gummersbach, Stadt	6 513	+7,9	2,2	2,9	30,7
374 016	Hückeswagen, Stadt	255	+14,3	2,5	2,9	19,2
374 020	Lindlar	2 984	+59,5	2,7	9,5	28,7
374 024	Marienheide
374 028	Morsbach
374 032	Nümbrecht	59	-85,6	4,5	3,0	52,4
374 036	Radevormwald, Stadt	208	+101,9	2,6	1,4	29,5
374 040	Reichshof
374 044	Waldbröl, Stadt	590	+304,1	2,4	3,1	22,8
374 048	Wiehl, Stadt	1 149	+31,6	2,0	2,1	27,7
374 052	Wipperfürth, Stadt	1 390	+8,4	2,1	2,2	23,7
378 000	Rhein.-Berg. Kreis	17 782	-6,2	2,4	1,9	40,0
378 004	Bergisch Gladbach, Stadt	9 889	-5,5	2,1	1,7	39,3
378 008	Burscheid, Stadt	578	+2,3	1,7	2,1	29,3
378 012	Kürten	302	-3,2	3,4	4,3	20,6
378 016	Leichlingen (Rhld.), Stadt	1 857	+28,9	12,8	17,2	59,9
378 020	Odenthal	854	+11,9	1,4	1,9	31,2
378 024	Overath, Stadt	670	-23,3	1,7	2,2	26,5
378 028	Rösrath, Stadt	1 433	-22,5	1,7	1,9	44,5
378 032	Wermelskirchen, Stadt	2 199	-18,1	2,1	1,7	41,2
382 000	Rhein-Sieg-Kreis	51 978	-10,5	2,1	2,0	35,8
382 004	Alfter	940	-30,4	2,7	4,1	34,1
382 008	Bad Honnef, Stadt	7 669	-1,3	1,7	2,2	35,4
382 012	Bornheim, Stadt	3 612	-21,9	2,5	3,2	30,3
382 016	Eitorf	1 262	+33,3	1,9	2,1	27,6
382 020	Hennef (Sieg), Stadt	1 725	-31,1	4,2	1,8	46,5
382 024	Königswinter, Stadt	11 685	+3,7	1,8	1,7	35,7
382 028	Lohmar, Stadt	730	-9,0	1,9	1,9	17,0
382 032	Meckenheim, Stadt	1 287	-17,3	2,0	1,8	39,7
382 036	Much
382 040	Neunkirchen-Seelscheid
382 044	Niederkassel, Stadt	2 258	-22,0	1,6	1,7	37,5
382 048	Rheinbach, Stadt	1 744	+6,6	2,2	1,7	32,1
382 052	Ruppichteroth
382 056	Sankt Augustin, Stadt	991	-26,2	1,9	1,7	46,7
382 060	Siegburg, Stadt	6 031	-23,0	2,1	2,4	36,0
382 064	Swisttal	1 050	+37,4	3,0	1,5	32,3
382 068	Troisdorf, Stadt	8 271	-7,9	1,8	1,7	41,8
382 072	Wachtberg	460	+61,4	2,2	2,5	31,1
382 076	Windeck	31	-8,8	1,9	2,2	20,6
300 000	Reg.-Bez. Köln	1 439 113	+3,7	2,0	1,9	41,8
	Kreisfreie Städte					
512 000	Bottrop	5 042	-14,9	2,4	2,5	34,6
513 000	Gelsenkirchen	14 775	+42,9	2,8	1,9	45,8
515 000	Münster	62 017	+0,3	2,4	1,8	47,0

Anmerkungen Seite 44

Noch: 3.1 Leistung der Beherbergungsstätten nach Verwaltungsbezirken

Januar bis Mai 2024

Amtliche Schlüssel- nummer	Verwaltungsbezirk	Ankünfte				Übernachtungen	
		aller Gäste	Veränderung ¹⁾	ausländischer Gäste	Veränderung ¹⁾	aller Gäste	Veränderung ¹⁾
554 000	Kreis Borken	121 062	-1,3	18 755	+8,2	259 258	-1,0
554 004	Ahaus, Stadt	10 557	-5,1	1 699	+10,0	21 405	-6,5
554 008	Bocholt, Stadt	19 957	+8,2	5 058	+80,9	45 958	+13,5
554 012	Borken, Stadt	18 289	+2,6	2 295	+30,4	43 589	+2,2
554 016	Gescher, Stadt	4 702	-10,8	158	-36,8	7 083	-9,9
554 020	Gronau (Westf.), Stadt	16 763	+4,8	3 113	-2,7	43 048	+3,8
554 024	Heek	4 316	+17,2	172	-14,4	8 591	+25,9
554 028	Heiden
554 032	Isselburg, Stadt	2 032	-43,8	555	-1,1	3 486	-48,2
554 036	Legden	11 482	+2,9	942	-45,5	19 682	+0,8
554 040	Raesfeld	2 451	+7,1	91	+75,0	4 217	+13,6
554 044	Reken	6 773	-14,4	336	-35,1	13 106	-18,5
554 048	Rhede, Stadt	2 606	-9,6	360	-0,3	4 564	-14,8
554 052	Schöppingen	4 330	+0,8	201	-21,5	9 876	-7,8
554 056	Stadtlohn, Stadt
554 060	Südlohn	5 409	-4,9	754	+18,4	10 825	-2,6
554 064	Velen, Stadt	4 950	-3,6	2 069	-17,5	12 370	-3,0
554 068	Vreden, Stadt	4 770	-11,2	907	+1,0	7 736	-16,2
558 000	Kreis Coesfeld	83 368	+5,8	6 180	+36,6	259 491	+0,3
558 004	Ascheberg	6 962	-8,0	447	-21,2	11 400	-16,8
558 008	Billerbeck, Stadt	9 139	-12,5	566	+13,2	15 688	-15,2
558 012	Coesfeld, Stadt	12 472	+8,2	785	-3,3	20 081	+7,2
558 016	Dülmen, Stadt	13 565	+35,6	2 471	+233,0	30 171	+22,7
558 020	Havixbeck	1 409	+14,5	49	-7,5	4 695	+9,2
558 024	Lüdinghausen, Stadt	9 312	+13,2	429	-21,0	21 019	+21,1
558 028	Nordkirchen	8 287	+12,2	106	+120,8	109 411	-5,5
558 032	Nottuln	8 098	-3,8	254	+7,2	19 715	-1,7
558 036	Olfen, Stadt	1 683	+22,8	122	+50,6	4 223	+26,4
558 040	Rosendahl	2 835	-2,3	76	-13,6	4 107	-3,1
558 044	Senden	9 606	-1,2	875	+2,7	18 981	+5,4
562 000	Kreis Recklinghausen	139 736	+3,9	19 788	-8,1	275 229	+4,5
562 004	Castrop-Rauxel, Stadt	10 767	+29,1	1 400	+96,1	20 005	+19,2
562 008	Datteln, Stadt	14 472	+7,6	207	+21,1	37 416	+12,0
562 012	Dorsten, Stadt	10 782	+4,7	2 039	+2,6	26 136	-7,1
562 014	Gladbeck, Stadt
562 016	Haltern am See, Stadt	28 809	+9,6	1 029	+29,3	60 736	+12,9
562 020	Herten, Stadt	6 432	-	773	-5,3	10 766	-0,5
562 024	Marl, Stadt	11 909	-5,8	2 819	-1,3	22 065	-7,3
562 028	Oer-Erkenschwick, Stadt	7 033	+13,1	256	+151,0	15 917	+16,2
562 032	Recklinghausen, Stadt	32 337	+0,5	4 672	-32,8	53 611	-1,5
562 036	Waltrop, Stadt
566 000	Kreis Steinfurt	124 054	+1,6	14 167	+0,2	343 062	+2,8
566 004	Altenberge	3 063	-5,5	138	+165,4	8 218	-7,1
566 008	Emsdetten, Stadt	8 354	+4,1	612	+14,2	15 485	-3,0
566 012	Greven, Stadt	11 677	-1,9	1 234	-0,5	37 801	-5,4
566 016	Hörstel, Stadt	12 788	+3,3	1 423	+39,4	31 953	+3,3
566 020	Hopsten
566 024	Horstmar, Stadt	959	-10,5	102	-30,6	3 258	-22,0
566 028	Ibbenbüren, Stadt	10 902	-10,6	1 044	-30,0	20 717	-5,3
566 032	Ladbergen	5 307	+7,2	1 236	+5,2	8 333	+4,2
566 036	Laer
566 040	Lengerich, Stadt	3 833	+2,8	478	-17,3	8 860	+3,8
566 044	Lienen	2 073	+7,0	743	+8,8	5 433	-18,0
566 048	Lotte
566 052	Metelen
566 056	Mettingen	2 066	-21,7	354	-13,7	16 980	+0,7
566 060	Neuenkirchen
566 064	Nordwalde
566 068	Ochtrup, Stadt	1 895	+1,7	233	+31,6	3 353	+2,2
566 072	Recke	2 428	+22,8	94	-23,0	9 347	+25,8
566 076	Rheine, Stadt	22 346	+8,7	3 499	-0,7	56 170	+8,3
566 080	Saerbeck	3 492	-7,4	68	-58,3	7 689	-11,9
566 084	Steinfurt, Stadt	5 326	+11,2	579	+24,8	10 755	+3,6
566 088	Tecklenburg, Stadt	17 554	+5,8	1 638	+6,4	69 336	+12,6
566 092	Westerkappeln	782	-26,2	45	-69,4	2 328	-16,0
566 096	Wettringen	5 239	+1,4	436	-3,1	17 834	+8,8

Anmerkungen Seite 44

Noch: 3.1 Leistung der Beherbergungsstätten nach Verwaltungsbezirken

Januar bis Mai 2024

Amtliche Schlüsselnummer	Verwaltungsbezirk	Übernachtungen		Mittlere Aufenthaltsdauer ²⁾		Mittlere Auslastung der angebotenen Betten ³⁾
		ausländischer Gäste	Veränderung ¹⁾	aller Gäste	ausländischer Gäste	
554 000	Kreis Borken	48 918	+24,4	2,1	2,6	29,7
554 004	Ahaus, Stadt	4 281	+11,5	2,0	2,5	24,8
554 008	Bocholt, Stadt	15 041	+127,2	2,3	3,0	36,2
554 012	Borken, Stadt	6 080	+37,8	2,4	2,6	39,4
554 016	Gescher, Stadt	229	-39,3	1,5	1,4	34,5
554 020	Gronau (Westf.), Stadt	10 341	+7,4	2,6	3,3	35,3
554 024	Heek	273	-8,1	2,0	1,6	27,9
554 028	Heiden
554 032	Isselburg, Stadt	1 088	+17,1	1,7	2,0	20,6
554 036	Legden	2 340	-22,4	1,7	2,5	21,9
554 040	Raesfeld	135	+21,6	1,7	1,5	18,8
554 044	Reken	711	-37,0	1,9	2,1	22,5
554 048	Rhede, Stadt	612	-20,0	1,8	1,7	22,0
554 052	Schöppingen	369	-67,6	2,3	1,8	23,1
554 056	Stadtlohn, Stadt
554 060	Südlohn	1 953	+85,1	2,0	2,6	43,8
554 064	Velen, Stadt	3 728	-13,1	2,5	1,8	22,6
554 068	Vreden, Stadt	1 617	+3,1	1,6	1,8	26,1
558 000	Kreis Coesfeld	14 696	+32,4	3,1	2,4	37,6
558 004	Ascheberg	613	-34,4	1,6	1,4	24,5
558 008	Billerbeck, Stadt	1 500	+54,2	1,7	2,7	29,4
558 012	Coesfeld, Stadt	1 479	+12,6	1,6	1,9	39,2
558 016	Dülmen, Stadt	5 887	+86,9	2,2	2,4	28,6
558 020	Havixbeck	78	-26,4	3,3	1,6	22,9
558 024	Lüdinghausen, Stadt	896	-31,6	2,3	2,1	29,6
558 028	Nordkirchen	249	+196,4	13,2	2,3	56,7
558 032	Nottuln	642	+33,2	2,4	2,5	29,1
558 036	Olfen, Stadt	272	+140,7	2,5	2,2	25,8
558 040	Rosendahl	76	-13,6	1,4	1,0	21,0
558 044	Senden	3 004	+17,9	2,0	3,4	30,9
562 000	Kreis Recklinghausen	40 043	-9,4	2,0	2,0	34,8
562 004	Castrop-Rauxel, Stadt	2 875	+38,2	1,9	2,1	33,9
562 008	Datteln, Stadt	486	+16,8	2,6	2,3	52,6
562 012	Dorsten, Stadt	9 863	-6,9	2,4	4,8	30,1
562 014	Gladbeck, Stadt
562 016	Haltern am See, Stadt	1 843	+32,9	2,1	1,8	37,3
562 020	Herten, Stadt	1 156	-11,4	1,7	1,5	34,7
562 024	Marl, Stadt	5 087	-7,3	1,9	1,8	31,4
562 028	Oer-Erkenschwick, Stadt	483	+94,8	2,3	1,9	20,5
562 032	Recklinghausen, Stadt	7 757	-36,1	1,7	1,7	36,9
562 036	Waltrop, Stadt
566 000	Kreis Steinfurt	42 936	-8,6	2,8	3,0	33,5
566 004	Altenberge	1 385	+129,3	2,7	10,0	28,0
566 008	Emsdetten, Stadt	1 685	-28,9	1,9	2,8	27,7
566 012	Greven, Stadt	2 625	+11,7	3,2	2,1	24,9
566 016	Hörstel, Stadt	3 600	-31,4	2,5	2,5	25,6
566 020	Hopsten
566 024	Horstmar, Stadt	1 330	-28,8	3,4	13,0	27,2
566 028	Ibbenbüren, Stadt	1 991	-32,0	1,9	1,9	28,9
566 032	Ladbergen	1 456	-3,6	1,6	1,2	37,8
566 036	Laer
566 040	Lengerich, Stadt	1 316	-29,3	2,3	2,8	28,2
566 044	Lienen	2 393	-29,0	2,6	3,2	24,8
566 048	Lotte
566 052	Metelen
566 056	Mettingen	1 266	-4,5	8,2	3,6	49,4
566 060	Neuenkirchen
566 064	Nordwalde
566 068	Ochtrup, Stadt	376	+41,9	1,8	1,6	25,4
566 072	Recke	819	-76,2	3,8	8,7	32,2
566 076	Rheine, Stadt	6 792	-5,1	2,5	1,9	41,6
566 080	Saerbeck	86	-79,9	2,2	1,3	25,6
566 084	Steinfurt, Stadt	1 262	+56,4	2,0	2,2	25,7
566 088	Tecklenburg, Stadt	8 215	+40,9	3,9	5,0	44,8
566 092	Westerkappeln	135	-63,0	3,0	3,0	29,2
566 096	Wettringen	5 603	+19,7	3,4	12,9	45,8

Anmerkungen Seite 44

Noch: 3.1 Leistung der Beherbergungsstätten nach Verwaltungsbezirken

Januar bis Mai 2024

Amtliche Schlüssel- nummer	Verwaltungsbezirk	Ankünfte				Übernachtungen	
		aller Gäste	Veränderung ¹⁾	ausländischer Gäste	Veränderung ¹⁾	aller Gäste	Veränderung ¹⁾
570 000	Kreis Warendorf	70 057	-0,1	6 142	-2,3	196 531	+3,0
570 004	Ahlen, Stadt	4 991	-2,2	515	-7,9	13 662	+19,3
570 008	Beckum, Stadt	6 052	-2,5	1 336	+35,9	14 561	+11,8
570 012	Beelen	588	-28,6	152	-59,6	1 796	-49,4
570 016	Drensteinfurt, Stadt	2 283	-26,0	104	-73,5	3 680	-30,7
570 020	Ennigerloh, Stadt	3 060	+0,9	289	-14,5	6 846	+10,7
570 024	Everswinkel	2 061	-4,0	16	-	5 502	+5,5
570 028	Oelde, Stadt	5 780	-6,2	954	-10,7	10 303	-3,2
570 032	Ostbevern	6 454	-9,8	509	+25,7	11 153	+15,2
570 036	Sassenberg, Stadt	7 179	+28,1	433	+83,5	25 036	+10,2
570 040	Sendenhorst, Stadt	5 841	+2,1	491	+33,8	33 787	-1,7
570 044	Telgte, Stadt	6 657	+3,7	504	+7,0	31 280	+3,6
570 048	Wadersloh	523	-1,9	27	-78,9	1 890	-13,3
570 052	Warendorf, Stadt	18 588	+2,6	812	-14,0	37 035	+2,3
500 000	Reg.-Bez. Münster	896 657	+3,3	109 589	+3,8	2 209 729	+0,2
711 000	Kreisfreie Stadt Bielefeld	121 148	+4,3	12 177	+3,7	237 373	+1,2
754 000	Kreis Gütersloh	96 807	-4,5	10 811	+1,9	202 512	-5,8
754 004	Borgholzhausen, Stadt
754 008	Gütersloh, Stadt	24 197	+1,8	4 014	-2,2	60 713	-2,1
754 012	Halle (Westf.), Stadt	14 413	-15,3	1 609	-2,1	30 157	-7,6
754 016	Harsewinkel, Stadt	8 132	-8,2	1 117	-16,6	15 881	-15,9
754 020	Herzebrock-Clarholz	1 877	+14,8	431	+20,7	4 687	+1,2
754 024	Langenberg	-	-	-	-	-	-
754 028	Rheda-Wiedenbrück, Stadt	11 950	-7,6	1 246	+14,3	19 914	-10,7
754 032	Rietberg, Stadt	10 927	-10,8	979	+249,6	16 477	-14,1
754 036	Schloß Holte-Stukenbrock, Stadt	11 744	-0,2	668	-3,7	27 077	-3,5
754 040	Steinhagen
754 044	Verl, Stadt	5 420	-10,7	579	-21,5	8 175	-14,2
754 048	Versmold, Stadt	2 824	+29,1	50	-21,9	9 130	+12,9
754 052	Werther (Westf.), Stadt	4 375	+39,6	108	-63,9	8 350	+31,9
758 000	Kreis Herford	48 400	+4,7	4 466	+14,4	166 709	+6,0
758 004	Bünde, Stadt	4 446	+7,0	437	-12,9	11 551	-7,4
758 008	Enger, Stadt	-	-	-	-	-	-
758 012	Herford, Stadt	19 463	+34,1	1 962	+74,9	32 462	+36,7
758 016	Hiddenhausen	4 918	-33,8	481	-10,8	8 617	-21,4
758 020	Kirchlengern
758 024	Löhne, Stadt	3 585	-12,9	118	-38,9	49 466	+0,9
758 028	Rödinghausen	2 784	-1,7	44	-37,1	7 868	-16,5
758 032	Spenge, Stadt
758 036	Vlotho, Stadt	11 949	+0,6	1 375	-4,5	53 904	+9,9
762 000	Kreis Höxter	88 057	-9,0	6 545	+17,8	437 595	-2,8
762 004	Bad Driburg, Stadt	27 826	-2,0	535	-14,1	274 211	+2,1
762 008	Beverungen, Stadt	7 730	-7,2	711	+146,0	21 556	+6,2
762 012	Borgentreich, Stadt
762 016	Brakel, Stadt	2 017	-25,5	99	+41,4	4 348	-21,3
762 020	Höxter, Stadt	19 831	-12,3	1 369	+14,9	67 005	-10,0
762 024	Marienmünster, Stadt
762 028	Nieheim, Stadt	3 277	-30,3	911	+12,7	12 543	-31,2
762 032	Steinheim, Stadt	2 619	-10,3	202	-8,6	4 923	-11,7
762 036	Warburg, Stadt	18 957	-11,7	1 731	+35,6	37 931	-10,2
762 040	Willebadessen, Stadt	4 696	+10,2	923	-7,1	12 352	+6,5
766 000	Kreis Lippe	142 557	-3,2	11 421	+17,3	590 782	-0,7
766 004	Augustdorf
766 008	Bad Salzuflen, Stadt	51 567	-3,7	4 551	+7,7	301 635	-1,5
766 012	Barntrup, Stadt
766 016	Blomberg, Stadt	1 514	-12,9	161	+9,5	2 528	-21,8
766 020	Detmold, Stadt	22 489	-5,8	1 567	+12,2	39 627	-8,9
766 024	Dörentrup	4 343	+15,3	27	-62,0	10 324	+1,5
766 028	Extertal	3 366	-10,0	277	+47,3	7 959	-12,1
766 032	Horn-Bad Meinberg, Stadt	27 587	-10,4	1 882	+10,8	137 926	-2,4

Anmerkungen Seite 44

Noch: 3.1 Leistung der Beherbergungsstätten nach Verwaltungsbezirken

Januar bis Mai 2024

Amtliche Schlüssel- nummer	Verwaltungsbezirk	Übernachtungen		Mittlere Aufenthaltsdauer ²⁾		Mittlere Auslastung der angebotenen Betten ³⁾
		ausländischer Gäste	Veränderung ¹⁾	aller Gäste	ausländischer Gäste	
570 000	Kreis Warendorf	18 765	+7,9	2,8	3,1	35,4
570 004	Ahlen, Stadt	3 631	+41,3	2,7	7,1	29,7
570 008	Beckum, Stadt	4 415	+113,6	2,4	3,3	37,8
570 012	Beelen	735	-55,1	3,1	4,8	13,7
570 016	Drensteinfurt, Stadt	164	-89,4	1,6	1,6	20,7
570 020	Ennigerloh, Stadt	731	+12,5	2,2	2,5	31,1
570 024	Everswinkel	57	+7,5	2,7	3,6	29,9
570 028	Oelde, Stadt	2 456	+0,8	1,8	2,6	25,1
570 032	Ostbevern	783	+30,1	1,7	1,5	25,3
570 036	Sassenberg, Stadt	1 742	+123,9	3,5	4,0	26,3
570 040	Sendenhorst, Stadt	892	+15,7	5,8	1,8	64,9
570 044	Telgte, Stadt	1 090	+24,9	4,7	2,2	62,4
570 048	Wadersloh	342	-70,7	3,6	12,7	23,1
570 052	Warendorf, Stadt	1 727	-22,7	2,0	2,1	28,5
500 000	Reg.-Bez. Münster	247 192	+4,3	2,5	2,3	38,2
711 000	Kreisfreie Stadt Bielefeld	31 795	-3,8	2,0	2,6	35,7
754 000	Kreis Gütersloh	25 209	-0,6	2,1	2,3	31,7
754 004	Borgholzhausen, Stadt
754 008	Gütersloh, Stadt	9 622	-7,3	2,5	2,4	46,2
754 012	Halle (Westf.), Stadt	4 318	+53,3	2,1	2,7	35,0
754 016	Harsewinkel, Stadt	2 261	-22,9	2,0	2,0	23,7
754 020	Herzebrock-Clarholz	2 095	+5,5	2,5	4,9	24,1
754 024	Langenberg	-	-	-	-	-
754 028	Rheda-Wiedenbrück, Stadt	2 188	+6,6	1,7	1,8	23,9
754 032	Rietberg, Stadt	1 889	+125,4	1,5	1,9	31,1
754 036	Schloß Holte-Stukenbrock, Stadt	1 539	-30,9	2,3	2,3	29,7
754 040	Steinhagen
754 044	Verl, Stadt	867	-29,6	1,5	1,5	24,5
754 048	Versmold, Stadt	129	-36,1	3,2	2,6	12,2
754 052	Werther (Westf.), Stadt	281	-59,8	1,9	2,6	33,1
758 000	Kreis Herford	11 871	+6,7	3,4	2,7	38,3
758 004	Bünde, Stadt	1 585	-33,7	2,6	3,6	38,0
758 008	Enger, Stadt	-	-	-	-	-
758 012	Herford, Stadt	4 557	+89,8	1,7	2,3	27,4
758 016	Hiddenhausen	973	+2,2	1,8	2,0	25,4
758 020	Kirchlengern
758 024	Löhne, Stadt	1 665	-26,2	13,8	14,1	70,2
758 028	Rödinghausen	998	+40,4	2,8	22,7	36,2
758 032	Spenge, Stadt
758 036	Vlotho, Stadt	1 992	-15,7	4,5	1,4	36,6
762 000	Kreis Höxter	16 274	-1,4	5,0	2,5	48,6
762 004	Bad Driburg, Stadt	1 597	+6,8	9,9	3,0	68,0
762 008	Beverungen, Stadt	1 749	+170,7	2,8	2,5	30,5
762 012	Borgentreich, Stadt
762 016	Brakel, Stadt	228	+28,1	2,2	2,3	11,0
762 020	Höxter, Stadt	3 241	-2,8	3,4	2,4	39,8
762 024	Mariemünster, Stadt
762 028	Nieheim, Stadt	2 945	-35,0	3,8	3,2	21,1
762 032	Steinheim, Stadt	384	-24,9	1,9	1,9	31,1
762 036	Warburg, Stadt	3 430	+32,8	2,0	2,0	35,3
762 040	Willebadessen, Stadt	2 585	-8,5	2,6	2,8	35,2
766 000	Kreis Lippe	38 756	+32,4	4,1	3,4	43,6
766 004	Augustdorf
766 008	Bad Salzuflen, Stadt	9 450	+11,3	5,8	2,1	57,6
766 012	Barntrup, Stadt
766 016	Blomberg, Stadt	313	-21,8	1,7	1,9	21,3
766 020	Detmold, Stadt	3 342	+15,8	1,8	2,1	34,4
766 024	Dörentrup	40	-84,7	2,4	1,5	32,3
766 028	Extetal	612	+46,4	2,4	2,2	16,7
766 032	Horn-Bad Meinberg, Stadt	13 718	+41,2	5,0	7,3	42,2

Anmerkungen Seite 44

Noch: 3.1 Leistung der Beherbergungsstätten nach Verwaltungsbezirken

Januar bis Mai 2024

Amtliche Schlüsselnummer	Verwaltungsbezirk	Ankünfte				Übernachtungen	
		aller Gäste	Veränderung ¹⁾	ausländischer Gäste	Veränderung ¹⁾	aller Gäste	Veränderung ¹⁾
	Noch: Kreis Lippe						
766 036	Kalletal
766 040	Lage, Stadt	2 652	+6,8	164	+46,4	9 768	+20,4
766 044	Lemgo, Stadt	5 132	-5,2	547	-11,6	8 556	-5,5
766 048	Leopoldshöhe	945	+4,7	53	+29,3	2 063	-4,4
766 052	Lügde, Stadt	3 481	+7,3	974	x	8 894	+48,4
766 056	Oerlinghausen, Stadt	1 953	+2,2	46	+360,0	4 790	+11,9
766 060	Schieder-Schwalenberg, Stadt	6 902	+17,5	406	-30,4	15 126	+8,7
766 064	Schlangen	-	-	-	-	-	-
770 000	Kreis Minden-Lübbecke	117 127	-	7 854	-25,1	553 952	-1,5
770 004	Bad Oeynhausen, Stadt	44 299	+2,7	3 116	+13,7	352 760	-1,8
770 008	Espelkamp, Stadt	6 223	-0,9	405	-27,2	13 196	-7,8
770 012	Hille	2 997	-24,1	179	-68,2	6 996	-26,3
770 016	Hüllhorst
770 020	Lübbecke, Stadt
770 024	Minden, Stadt	24 498	-2,0	1 878	-39,3	39 373	-3,2
770 028	Petershagen, Stadt	7 975	+7,0	608	+21,4	42 208	+5,3
770 032	Porta Westfalica, Stadt	9 425	-9,3	628	+6,3	18 400	-5,8
770 036	Preußisch-Oldendorf, Stadt	8 637	+4,2	183	-42,1	53 004	+5,3
770 040	Rahden, Stadt	3 231	+3,7	246	-14,6	8 042	-
770 044	Stemwede	3 141	+2,3	241	-	8 343	-11,9
774 000	Kreis Paderborn	140 478	+5,0	12 940	+18,7	402 697	+4,7
774 004	Altenbeken
774 008	Bad Lippspringe, Stadt	28 241	-1,9	1 026	-4,7	149 859	-
774 012	Borchen	2 897	+2,0	102	+175,7	16 130	+3,4
774 016	Büren, Stadt	9 904	-11,8	865	-0,9	21 880	-2,8
774 020	Delbrück, Stadt	6 399	-9,8	457	+5,5	10 732	-4,7
774 024	Hövelhof	6 787	-3,3	578	-26,4	16 087	+0,8
774 028	Lichtenau, Stadt
774 032	Paderborn, Stadt	76 902	+11,8	9 269	+32,7	138 410	+12,0
774 036	Salzkotten, Stadt	1 782	+21,6	128	-11,7	3 736	+21,4
774 040	Bad Wünnenberg, Stadt	6 386	+15,2	417	-13,7	43 187	+6,8
700 000	Reg.-Bez. Detmold	754 574	-0,6	66 214	+5,2	2 591 620	-0,3
	Kreisfreie Städte						
911 000	Bochum	158 667	+16,1	18 507	+14,4	291 017	+7,6
913 000	Dortmund	368 793	+3,5	90 181	+19,0	596 711	+1,2
914 000	Hagen	40 272	+1,1	5 249	+18,9	113 513	+2,6
915 000	Hamm	42 800	-3,0	3 932	-18,2	74 987	-3,4
916 000	Herne	19 796	+1,2	902	-3,9	31 977	-0,2
954 000	Ennepe-Ruhr-Kreis	71 478	-5,6	5 970	+5,3	204 422	-2,4
954 004	Breckerfeld, Stadt	1 977	-19,5	96	-17,9	4 422	-21,0
954 008	Ennepetal, Stadt
954 012	Gevelsberg, Stadt	3 885	+2,4	228	-0,4	6 904	+11,4
954 016	Hattingen, Stadt	22 907	-5,0	1 226	+7,2	86 374	+1,2
954 020	Herdecke, Stadt	12 474	-9,3	1 067	-26,8	24 871	-4,0
954 024	Schwelm, Stadt	7 865	+5,0	1 050	+25,7	9 987	+1,3
954 028	Sprockhövel, Stadt	6 727	-2,6	803	+124,3	15 903	-8,2
954 032	Wetter (Ruhr), Stadt
954 036	Witten, Stadt	11 267	-11,9	1 303	-5,9	21 245	-14,0
958 000	Hochsauerlandkreis	516 827	+0,7	118 827	-5,0	1 625 930	-2,1
958 004	Arnsberg, Stadt	31 550	+6,9	2 520	+12,7	79 595	+2,0
958 008	Bestwig	11 764	-0,2	545	+6,4	35 106	-0,1
958 012	Brilon, Stadt	23 701	-3,5	5 071	+24,4	75 085	-1,1
958 016	Eslohe (Sauerland)	15 060	-0,5	366	-29,5	62 452	-4,7
958 020	Hallenberg, Stadt	11 407	+1,7	1 968	-12,8	25 322	-3,6
958 024	Marsberg, Stadt	4 298	+11,3	77	-61,1	9 113	+16,7
958 028	Medebach, Stadt	111 290	+9,5	30 062	+10,0	409 131	+7,9
958 032	Meschede, Stadt	27 427	+10,9	2 318	-2,8	59 694	+3,3
958 036	Olsberg, Stadt	20 933	+0,9	3 424	+6,5	48 034	-5,2
958 040	Schmallenberg, Stadt	72 669	-4,2	11 164	-8,8	277 060	-2,9
958 044	Sundern (Sauerland), Stadt	36 756	-1,8	1 951	-15,4	82 509	-4,1
958 048	Winterberg, Stadt	149 972	-4,3	59 361	-12,5	462 829	-9,9

Anmerkungen Seite 44

Noch: 3.1 Leistung der Beherbergungsstätten nach Verwaltungsbezirken

Januar bis Mai 2024

Amtliche Schlüsselnummer	Verwaltungsbezirk	Übernachtungen		Mittlere Aufenthaltsdauer ²⁾		Mittlere Auslastung der angebotenen Betten ³⁾
		ausländischer Gäste	Veränderung ¹⁾	aller Gäste	ausländischer Gäste	
	Noch: Kreis Lippe					
766 036	Kalletal
766 040	Lage, Stadt	1 866	+130,7	3,7	11,4	39,5
766 044	Lemgo, Stadt	1 113	-20,6	1,7	2,0	22,1
766 048	Leopoldshöhe	81	+1,3	2,2	1,5	30,7
766 052	Lügde, Stadt	3 692	x	2,6	3,8	21,8
766 056	Oerlinghausen, Stadt	58	+222,2	2,5	1,3	20,1
766 060	Schieder-Schwalenberg, Stadt	931	-51,2	2,2	2,3	21,4
766 064	Schlangen	-	-	-	-	-
770 000	Kreis Minden-Lübbecke	17 973	-20,5	4,7	2,3	53,1
770 004	Bad Oeynhausen, Stadt	4 597	+19,2	8,0	1,5	67,9
770 008	Espelkamp, Stadt	1 373	-46,5	2,1	3,4	30,9
770 012	Hille	278	-79,4	2,3	1,6	36,4
770 016	Hüllhorst
770 020	Lübbecke, Stadt
770 024	Minden, Stadt	3 310	-27,9	1,6	1,8	33,6
770 028	Petershagen, Stadt	1 751	+62,3	5,3	2,9	40,0
770 032	Porta Westfalica, Stadt	1 224	+2,7	2,0	1,9	23,2
770 036	Preußisch-Oldendorf, Stadt	1 216	-3,5	6,1	6,6	55,5
770 040	Rahden, Stadt	820	-0,1	2,5	3,3	30,8
770 044	Stemwede	2 590	-12,0	2,7	10,7	27,1
774 000	Kreis Paderborn	28 119	+9,6	2,9	2,2	44,5
774 004	Altenbeken
774 008	Bad Lippspringe, Stadt	2 534	+3,2	5,3	2,5	70,8
774 012	Borchen	545	+114,6	5,6	5,3	54,1
774 016	Büren, Stadt	1 710	-1,6	2,2	2,0	30,7
774 020	Delbrück, Stadt	766	+13,6	1,7	1,7	44,6
774 024	Hövelhof	1 256	-30,6	2,4	2,2	30,9
774 028	Lichtenau, Stadt
774 032	Paderborn, Stadt	19 343	+17,3	1,8	2,1	32,8
774 036	Salzkotten, Stadt	273	-46,8	2,1	2,1	26,4
774 040	Bad Wünnenberg, Stadt	1 547	-2,5	6,8	3,7	59,4
700 000	Reg.-Bez. Detmold	169 997	+3,9	3,4	2,6	43,7
	Kreisfreie Städte					
911 000	Bochum	35 332	-1,9	1,8	1,9	42,4
913 000	Dortmund	143 692	+11,9	1,6	1,6	39,6
914 000	Hagen	14 234	-13,0	2,8	2,7	44,5
915 000	Hamm	6 643	-17,9	1,8	1,7	36,1
916 000	Herne	1 939	-4,0	1,6	2,1	28,7
954 000	Ennepe-Ruhr-Kreis	12 038	+7,1	2,9	2,0	41,2
954 004	Breckerfeld, Stadt	244	+29,8	2,2	2,5	16,3
954 008	Ennepetal, Stadt
954 012	Gevelsberg, Stadt	711	+50,0	1,8	3,1	28,0
954 016	Hattingen, Stadt	3 254	+10,5	3,8	2,7	49,1
954 020	Herdecke, Stadt	2 141	-14,1	2,0	2,0	44,5
954 024	Schwelm, Stadt	1 173	+0,4	1,3	1,1	26,1
954 028	Sprockhövel, Stadt	1 484	+133,3	2,4	1,8	33,5
954 032	Wetter (Ruhr), Stadt
954 036	Witten, Stadt	2 645	-8,4	1,9	2,0	30,6
958 000	Hochsauerlandkreis	400 442	-5,3	3,1	3,4	42,1
958 004	Arnsberg, Stadt	4 606	-3,3	2,5	1,8	35,3
958 008	Bestwig	1 652	+5,6	3,0	3,0	33,9
958 012	Brilon, Stadt	15 998	+49,2	3,2	3,2	32,7
958 016	Eslohe (Sauerland)	1 076	-20,4	4,1	2,9	41,6
958 020	Hallenberg, Stadt	5 196	-14,4	2,2	2,6	34,2
958 024	Marsberg, Stadt	128	-71,6	2,1	1,7	22,3
958 028	Medebach, Stadt	116 568	+8,9	3,7	3,9	65,6
958 032	Meschede, Stadt	5 401	-30,6	2,2	2,3	34,0
958 036	Olsberg, Stadt	9 416	+4,2	2,3	2,8	28,3
958 040	Schmallenberg, Stadt	34 620	-5,4	3,8	3,1	45,1
958 044	Sundern (Sauerland), Stadt	6 811	-8,0	2,2	3,5	37,9
958 048	Winterberg, Stadt	198 970	-13,6	3,1	3,4	37,2

Anmerkungen Seite 44

Noch: 3.1 Leistung der Beherbergungsstätten nach Verwaltungsbezirken

Januar bis Mai 2024

Amtliche Schlüssel- nummer	Verwaltungsbezirk	Ankünfte				Übernachtungen	
		aller Gäste	Veränderung ¹⁾	ausländischer Gäste	Veränderung ¹⁾	aller Gäste	Veränderung ¹⁾
962 000	Märkischer Kreis	73 604	+0,7	5 692	-8,3	135 337	-1,9
962 004	Altena, Stadt	4 363	-1,9	253	+67,5	9 192	-5,6
962 008	Balve, Stadt	5 222	-14,8	323	-25,2	10 751	-17,9
962 012	Halver, Stadt
962 016	Hemer, Stadt	1 797	+15,0	35	-28,6	3 936	+33,4
962 020	Herscheid
962 024	Iserlohn, Stadt	18 667	+6,2	1 391	-9,4	30 957	+4,6
962 028	Kierspe, Stadt
962 032	Lüdenscheid, Stadt	16 739	-4,7	2 216	-10,9	29 048	-7,1
962 036	Meinerzhagen, Stadt	6 311	+9,8	289	+58,8	10 778	+8,0
962 040	Menden (Sauerland), Stadt	3 542	-5,0	115	-53,3	6 403	-0,6
962 044	Nachrodt-Wiblingwerde	4 794	+4,5	69	-20,7	9 714	+5,3
962 048	Neuenrade, Stadt	4 160	-3,9	387	-14,9	7 730	-3,3
962 052	Plettenberg, Stadt	5 512	+12,5	475	+15,3	11 590	-7,6
962 056	Schalksmühle	-	-	-	-	-	-
962 060	Werdohl, Stadt	902	+10,4	36	x	2 452	+13,6
966 000	Kreis Olpe	81 751	+11,2	12 575	+6,8	192 786	+4,7
966 004	Attendorn, Stadt	25 387	+26,0	2 995	+23,1	45 473	+3,5
966 008	Drolshagen, Stadt	4 765	-17,6	339	-37,9	12 745	-17,8
966 012	Finnentrop	2 876	+4,5	278	+6,5	7 863	+14,0
966 016	Kirchhundem	3 667	-3,5	174	-24,7	9 419	+8,9
966 020	Lenne, Stadt	23 537	+7,2	5 950	-7,8	70 304	+6,3
966 024	Olpe, Stadt	17 566	+14,6	2 237	+63,4	39 890	+15,2
966 028	Wenden	3 953	+5,1	602	+23,6	7 092	-15,2
970 000	Kreis Siegen-Wittgenstein	88 841	-0,6	15 218	+10,3	292 132	-2,8
970 004	Bad Berleburg, Stadt	9 017	-8,5	683	-23,1	95 540	-11,2
970 008	Burbach	5 320	-6,7	488	-15,4	19 213	-5,5
970 012	Erndtebrück
970 016	Freudenberg, Stadt	3 564	-20,4	688	-25,6	6 786	-8,1
970 020	Hilchenbach, Stadt	5 836	-12,9	328	-17,4	45 575	+4,9
970 024	Kreuztal, Stadt	1 886	+9,1	167	-47,6	4 104	-9,0
970 028	Bad Laasphe, Stadt	13 985	+18,9	5 410	+19,8	33 880	+14,8
970 032	Netphen, Stadt	3 960	+17,8	59	-80,3	8 302	+11,7
970 036	Neunkirchen
970 040	Siegen, Stadt	35 686	-0,1	6 890	+27,8	57 830	+0,5
970 044	Wilnsdorf	8 093	-7,3	382	+10,1	17 405	-9,8
974 000	Kreis Soest	163 978	-0,8	11 476	-4,0	629 716	-1,0
974 004	Anröchte
974 008	Bad Sassendorf	40 082	+6,7	1 067	-12,4	228 086	+4,0
974 012	Ense
974 016	Erwitte, Stadt	18 906	+4,1	691	-0,9	80 218	+3,1
974 020	Geseke, Stadt	10 858	-5,5	891	-15,9	16 873	-10,1
974 024	Lippetal	1 150	-3,4	102	-58,5	3 250	-9,3
974 028	Lippstadt, Stadt	24 128	-8,0	2 484	-20,5	100 963	-5,7
974 032	Möhnesee	20 423	-7,4	680	-4,1	77 611	-7,1
974 036	Rüthen, Stadt	5 137	+2,5	270	-3,2	11 526	+2,6
974 040	Soest, Stadt	26 638	+6,5	3 692	+26,0	47 677	-2,7
974 044	Warstein, Stadt	6 896	+4,9	827	-13,3	33 447	-0,3
974 048	Wolver	1 056	+33,7	24	+118,2	2 701	+44,0
974 052	Werl, Stadt	5 794	-29,8	520	-2,8	10 521	-20,5
974 056	Wickede (Ruhr)	1 640	-5,5	50	+35,1	14 592	-0,7
978 000	Kreis Unna	81 621	-5,9	8 611	-9,8	164 033	-4,1
978 004	Bergkamen, Stadt
978 008	Bönen	-	-	-	-	-	-
978 012	Fröndenberg/Ruhr, Stadt	3 177	-6,1	392	+19,9	4 968	-4,3
978 016	Holzwickede
978 020	Kamen, Stadt	19 075	+0,5	1 767	-12,7	43 084	-1,3
978 024	Lünen, Stadt	16 325	-5,9	1 427	+3,3	26 497	-10,1
978 028	Schwerte, Stadt	8 959	-21,5	301	-36,4	14 947	-19,5
978 032	Selm, Stadt	5 972	+40,4	180	+59,3	19 516	+47,7
978 036	Unna, Stadt	9 143	-13,9	963	-13,6	17 496	-16,4
978 040	Werne, Stadt	10 147	-7,8	1 225	-8,4	23 454	-8,3
900 000	Reg.-Bez. Arnsberg	1 708 428	+2,1	297 140	+3,8	4 352 561	-0,6
	Nordrhein-Westfalen	9 278 340	+3,3	1 932 356	+6,6	20 738 153	+0,6

Noch: 3.1 Leistung der Beherbergungsstätten nach Verwaltungsbezirken

Januar bis Mai 2024

Amtliche Schlüsselnummer	Verwaltungsbezirk	Übernachtungen		Mittlere Aufenthaltsdauer ²⁾		Mittlere Auslastung der angebotenen Betten ³⁾
		ausländischer Gäste	Veränderung ¹⁾	aller Gäste	ausländischer Gäste	
962 000	Märkischer Kreis	12 826	-6,6	1,8	2,3	25,7
962 004	Altena, Stadt	631	+50,2	2,1	2,5	20,1
962 008	Balve, Stadt	1 053	-20,8	2,1	3,3	22,0
962 012	Halver, Stadt
962 016	Hemer, Stadt	109	+45,3	2,2	3,1	13,1
962 020	Herscheid
962 024	Iserlohn, Stadt	3 062	+2,3	1,7	2,2	31,2
962 028	Kierspe, Stadt
962 032	Lüdenscheid, Stadt	4 278	-18,4	1,7	1,9	30,6
962 036	Meinerzhagen, Stadt	837	+92,4	1,7	2,9	20,6
962 040	Menden (Sauerland), Stadt	231	-51,0	1,8	2,0	20,7
962 044	Nachrodt-Wiblingwerde	143	-21,9	2,0	2,1	31,0
962 048	Neuenrade, Stadt	669	-29,0	1,9	1,7	31,2
962 052	Plettenberg, Stadt	1 450	+10,4	2,1	3,1	24,4
962 056	Schalksmühle	-	-	-	-	-
962 060	Werdohl, Stadt	99	x	2,7	2,8	22,3
966 000	Kreis Olpe	37 959	-2,2	2,4	3,0	29,2
966 004	Attendorf, Stadt	6 583	-15,6	1,8	2,2	29,9
966 008	Drolshagen, Stadt	631	-54,5	2,7	1,9	23,1
966 012	Finnentrop	830	+7,7	2,7	3,0	25,1
966 016	Kirchhundem	404	-31,3	2,6	2,3	17,6
966 020	Lennestadt, Stadt	23 334	-2,9	3,0	3,9	34,9
966 024	Olpe, Stadt	4 798	+66,2	2,3	2,1	27,9
966 028	Wenden	1 379	+1,1	1,8	2,3	20,8
970 000	Kreis Siegen-Wittgenstein	33 752	+5,5	3,3	2,2	39,6
970 004	Bad Berleburg, Stadt	2 091	-27,7	10,6	3,1	57,2
970 008	Burbach	1 611	-8,1	3,6	3,3	19,0
970 012	Erndtebrück
970 016	Freudenberg, Stadt	1 557	-4,9	1,9	2,3	27,9
970 020	Hilchenbach, Stadt	788	-28,1	7,8	2,4	46,1
970 024	Kreuztal, Stadt	471	-38,1	2,2	2,8	32,1
970 028	Bad Laasphe, Stadt	15 819	+17,4	2,4	2,9	42,3
970 032	Netphen, Stadt	138	-88,3	2,1	2,3	24,3
970 036	Neunkirchen
970 040	Siegen, Stadt	10 244	+26,1	1,6	1,5	40,2
970 044	Wilnsdorf	743	+17,4	2,2	1,9	30,9
974 000	Kreis Soest	29 372	-16,5	3,8	2,6	48,2
974 004	Anröchte
974 008	Bad Sassendorf	2 338	-36,4	5,7	2,2	76,6
974 012	Ense
974 016	Erwitte, Stadt	1 609	-34,2	4,2	2,3	59,9
974 020	Geseke, Stadt	1 432	-16,3	1,6	1,6	11,6
974 024	Lippetal	584	-32,4	2,8	5,7	37,0
974 028	Lippstadt, Stadt	5 683	-31,9	4,2	2,3	54,6
974 032	Möhnesee	1 862	-33,1	3,8	2,7	38,2
974 036	Rüthen, Stadt	686	+14,1	2,2	2,5	21,6
974 040	Soest, Stadt	7 614	-4,0	1,8	2,1	34,9
974 044	Warstein, Stadt	4 509	+0,7	4,9	5,5	45,4
974 048	Welver	1 224	+107,5	2,6	51,0	24,7
974 052	Werl, Stadt	1 304	-4,3	1,8	2,5	31,3
974 056	Wickede (Ruhr)	114	+75,4	8,9	2,3	76,8
978 000	Kreis Unna	15 039	-5,4	2,0	1,7	32,2
978 004	Bergkamen, Stadt
978 008	Bönen	-	-	-	-	-
978 012	Fröndenberg/Ruhr, Stadt	713	+41,2	1,6	1,8	19,4
978 016	Holzwickede
978 020	Kamen, Stadt	2 536	-10,0	2,3	1,4	49,9
978 024	Lünen, Stadt	2 075	+0,6	1,6	1,5	28,5
978 028	Schwerte, Stadt	447	-38,4	1,7	1,5	24,1
978 032	Selm, Stadt	378	+5,0	3,3	2,1	21,8
978 036	Unna, Stadt	2 010	-6,6	1,9	2,1	36,0
978 040	Werne, Stadt	3 453	-2,0	2,3	2,8	35,4
900 000	Reg.-Bez. Arnsberg	743 268	-2,3	2,5	2,5	40,1
	Nordrhein-Westfalen	3 944 460	+1,7	2,2	2,0	40,0

Anmerkungen Seite 44

3.2 Leistung der Beherbergungsstätten nach Gemeindegruppen und Betriebsarten

Januar bis Mai 2024

Gemeindegruppe Betriebsart	Ankünfte				Übernachtungen	
	aller Gäste	Veränderung ¹⁾	ausländischer Gäste	Veränderung ¹⁾	aller Gäste	Veränderung ¹⁾
Mineral-, Moor-, Sole- und Thermalbäder	473 298	+4,4	83 583	+11,6	2 066 783	+1,9
Hotels	247 410	-2,7	51 972	-3,5	456 683	-2,8
Gasthöfe
Pensionen
Hotels garnis	90 891	+41,6	26 560	+67,2	153 699	+27,6
Erholungs-, Ferien-, Schulungsheime	29 376	+0,8	512	+25,5	69 310	-4,8
Ferienhäuser, -wohnungen, -zentren	2 924	-3,1	687	-9,4	21 243	+8,0
Hütten, Jugendherbergen u. Ä.	10 397	-7,4	986	+8,5	23 016	-1,8
Vorsorge- und Reha-Kliniken	54 158	+2,7	35	-	1 222 879	+1,7
Campingplätze	17 038	+0,2	1 796	-5,9	40 490	+0,7
Heilklimatische Kurorte	170 170	-3,5	60 366	-12,3	574 996	-7,4
Hotels	70 978	-1,2	25 955	-10,4	165 398	-4,4
Gasthöfe
Pensionen	8 064	-2,0	2 823	-4,4	20 588	+0,6
Hotels garnis
Erholungs-, Ferien-, Schulungsheime	16 621	-9,3	1 005	-20,0	51 795	-10,0
Ferienhäuser, -wohnungen, -zentren
Hütten, Jugendherbergen u. Ä.
Vorsorge- und Reha-Kliniken	3 486	+9,8	-	-	91 255	+11,0
Campingplätze
Kneippkurorte	121 543	+2,4	14 500	+5,9	312 975	+1,5
Hotels	41 161	-7,4	7 504	+14,5	86 258	-2,1
Gasthöfe	3 331	-24,5	339	-18,7	6 032	-11,9
Pensionen	3 089	-9,2	420	-19,5	7 072	-11,6
Hotels garnis	17 793	+39,6	1 263	+8,4	32 388	+41,3
Erholungs-, Ferien-, Schulungsheime
Ferienhäuser, -wohnungen, -zentren
Hütten, Jugendherbergen u. Ä.	21 524	+5,5	669	+47,0	45 568	+0,6
Vorsorge- und Reha-Kliniken
Campingplätze	17 529	+23,1	1 957	+11,2	46 405	+32,2
Kneippheilbäder	113 720	-0,9	18 295	-2,6	550 927	-2,6
Hotels	66 203	+0,1	14 272	-0,2	181 072	+0,8
Gasthöfe	7 072	-4,3	1 230	-23,0	17 802	-9,4
Pensionen
Hotels garnis
Erholungs-, Ferien-, Schulungsheime
Ferienhäuser, -wohnungen, -zentren	12 721	+5,7	1 496	+2,5	57 459	+2,5
Hütten, Jugendherbergen u. Ä.
Vorsorge- und Reha-Kliniken
Campingplätze
Heilbäder zusammen	878 731	+1,8	176 744	+0,3	3 505 681	-0,5
Hotels	425 752	-2,5	99 703	-3,8	889 411	-2,3
Gasthöfe	15 674	-11,8	2 951	-17,4	38 644	-12,4
Pensionen	34 954	-3,7	4 953	-7,3	114 610	-1,8
Hotels garnis	115 262	+37,0	29 144	+55,6	201 300	+26,6
Erholungs-, Ferien-, Schulungsheime	61 232	-5,5	1 540	-7,7	234 382	-7,0
Ferienhäuser, -wohnungen, -zentren	84 985	-1,6	31 855	-14,1	326 485	-10,5
Hütten, Jugendherbergen u. Ä.	37 000	-0,3	1 763	+16,4	79 702	-0,8
Vorsorge- und Reha-Kliniken	63 347	+1,7	40	+11,1	1 518 276	+1,0
Campingplätze	40 525	+7,8	4 795	+5,8	102 871	+11,4

Anmerkungen Seite 44

Noch: 3.2 Leistung der Beherbergungsstätten nach Gemeindegruppen und Betriebsarten

Januar bis Mai 2024

Gemeindegruppe Betriebsart	Übernachtungen		Mittlere Aufenthaltsdauer ²⁾		Mittlere Auslastung der angebotenen Betten ³⁾
	ausländischer Gäste	Veränderung ¹⁾	aller Gäste	ausländischer Gäste	
Mineral-, Moor-, Sole- und Thermalbäder	153 361	+10,2	4,4	1,8	58,3
Hotels	87 601	-3,3	1,8	1,7	41,7
Gasthöfe
Pensionen
Hotels garnis	43 527	+55,5	1,7	1,6	38,7
Erholungs-, Ferien-, Schulungsheime	1 851	-6,5	2,4	3,6	31,5
Ferienhäuser, -wohnungen, -zentren	8 205	+14,8	7,3	11,9	40,7
Hütten, Jugendherbergen u. Ä.	1 816	-6,1	2,2	1,8	25,1
Vorsorge- und Reha-Kliniken	795	+19,7	22,6	22,7	87,0
Campingplätze	3 090	-8,4	2,4	1,7	.
Heilklimatische Kurorte	202 080	-14,1	3,4	3,3	39,1
Hotels	72 898	-7,8	2,3	2,8	38,9
Gasthöfe
Pensionen	8 272	+3,5	2,6	2,9	37,9
Hotels garnis
Erholungs-, Ferien-, Schulungsheime	3 754	-19,1	3,1	3,7	36,1
Ferienhäuser, -wohnungen, -zentren
Hütten, Jugendherbergen u. Ä.
Vorsorge- und Reha-Kliniken	—	—	26,2	—	96,8
Campingplätze
Kneippkurorte	43 530	+14,1	2,6	3,0	32,1
Hotels	24 092	+41,1	2,1	3,2	28,3
Gasthöfe	1 034	-10,1	1,8	3,1	18,3
Pensionen	738	-36,5	2,3	1,8	24,2
Hotels garnis	2 610	+7,5	1,8	2,1	43,0
Erholungs-, Ferien-, Schulungsheime
Ferienhäuser, -wohnungen, -zentren
Hütten, Jugendherbergen u. Ä.	1 205	+13,3	2,1	1,8	31,5
Vorsorge- und Reha-Kliniken
Campingplätze	4 896	+6,8	2,6	2,5	.
Kneippheilbäder	55 464	-0,4	4,8	3,0	49,7
Hotels	42 743	+0,9	2,7	3,0	45,8
Gasthöfe	3 492	-17,1	2,5	2,8	22,2
Pensionen
Hotels garnis
Erholungs-, Ferien-, Schulungsheime
Ferienhäuser, -wohnungen, -zentren	5 666	+5,4	4,5	3,8	39,5
Hütten, Jugendherbergen u. Ä.
Vorsorge- und Reha-Kliniken
Campingplätze
Heilbäder zusammen	454 435	-3,0	4,0	2,6	49,7
Hotels	227 334	-0,8	2,1	2,3	40,1
Gasthöfe	8 448	-15,6	2,5	2,9	22,7
Pensionen	17 479	+4,1	3,3	3,5	34,0
Hotels garnis	49 584	+43,4	1,7	1,7	37,5
Erholungs-, Ferien-, Schulungsheime	5 688	-14,2	3,8	3,7	40,2
Ferienhäuser, -wohnungen, -zentren	130 444	-16,6	3,8	4,1	35,8
Hütten, Jugendherbergen u. Ä.	3 130	-6,2	2,2	1,8	24,2
Vorsorge- und Reha-Kliniken	894	+30,7	24,0	22,4	86,2
Campingplätze	11 434	+6,5	2,5	2,4	.

Anmerkungen Seite 44

Noch: 3.2 Leistung der Beherbergungsstätten nach Gemeindegruppen und Betriebsarten

Januar bis Mai 2024

Gemeindegruppe Betriebsart	Ankünfte				Übernachtungen	
	aller Gäste	Veränderung ¹⁾	ausländischer Gäste	Veränderung ¹⁾	aller Gäste	Veränderung ¹⁾
Luftkurorte	218 590	-0,3	37 052	+2,0	611 034	-0,5
Hotels	83 687	-0,4	18 181	-6,0	177 013	+0,2
Gasthöfe	10 342	-11,2	1 025	-15,1	18 680	-9,9
Pensionen	11 572	+10,8	969	+2,2	34 052	+9,3
Hotels garnis
Erholungs-, Ferien-, Schulungsheime	29 859	-8,1	61	+103,3	96 295	-8,7
Ferienhäuser, -wohnungen, -zentren	27 078	-10,2	10 162	-5,1	105 278	-8,7
Hütten, Jugendherbergen u. Ä.	28 661	+2,4	1 280	+20,2	63 220	+3,0
Vorsorge- und Reha-Kliniken
Campingplätze	17 567	+5,3	3 459	+55,1	47 060	+4,8
Erholungsorte	294 313	-1,1	36 980	+1,2	729 043	-4,3
Hotels	109 637	+1,0	18 796	+2,8	198 085	-4,8
Gasthöfe	4 845	-1,2	722	-18,8	11 188	-6,2
Pensionen	6 018	+5,2	563	+13,1	19 087	-6,7
Hotels garnis
Erholungs-, Ferien-, Schulungsheime	50 007	-5,2	2 722	+14,9	121 137	-8,7
Ferienhäuser, -wohnungen, -zentren	19 496	+1,2	6 214	+5,0	78 485	-1,7
Hütten, Jugendherbergen u. Ä.	46 232	-7,0	1 317	+13,0	103 720	-9,6
Vorsorge- und Reha-Kliniken
Campingplätze	39 395	+6,3	4 211	-6,8	98 287	+2,5
Sonstige Gemeinden	7 886 706	+3,7	1 681 580	+7,5	15 892 395	+1,1
Hotels	4 719 880	+4,4	1 116 985	+8,0	7 902 990	+2,0
Gasthöfe	61 190	-8,5	6 367	-18,8	127 398	-9,1
Pensionen	52 180	+0,3	6 644	-7,6	170 968	-1,3
Hotels garnis	2 017 734	+3,1	451 923	+7,3	3 576 640	+0,2
Erholungs-, Ferien-, Schulungsheime	381 298	-0,5	8 301	+10,1	1 477 501	-5,4
Ferienhäuser, -wohnungen, -zentren	182 234	+12,0	44 424	+11,6	700 777	+6,5
Hütten, Jugendherbergen u. Ä.	239 357	-0,1	26 393	-3,2	515 659	-1,3
Vorsorge- und Reha-Kliniken	30 266	+2,8	79	+11,3	871 047	+3,9
Campingplätze	202 567	+5,6	20 464	+8,3	549 415	+7,9
Nordrhein-Westfalen	9 278 340	+3,3	1 932 356	+6,6	20 738 153	+0,6
Hotels	5 338 956	+3,6	1 253 665	+6,7	9 167 499	+1,3
Gasthöfe	92 051	-9,0	11 065	-18,1	195 910	-9,7
Pensionen	104 724	+0,2	13 129	-6,1	338 717	-0,8
Hotels garnis	2 156 470	+4,6	485 417	+9,4	3 822 271	+1,5
Erholungs-, Ferien-, Schulungsheime	522 396	-2,0	12 624	+8,8	1 929 315	-6,0
Ferienhäuser, -wohnungen, -zentren	313 793	+5,1	92 655	-0,9	1 211 025	-0,6
Hütten, Jugendherbergen u. Ä.	351 250	-0,9	30 753	-0,9	762 301	-2,1
Vorsorge- und Reha-Kliniken	98 646	+2,4	119	+11,2	2 513 482	+2,2
Campingplätze	300 054	+6,0	32 929	+9,1	797 633	+7,4

Anmerkungen Seite 44

Noch: 3.2 Leistung der Beherbergungsstätten nach Gemeindegruppen und Betriebsarten

Januar bis Mai 2024

Gemeindegruppe Betriebsart	Übernachtungen		Mittlere Aufenthaltsdauer ²⁾		Mittlere Auslastung der angebotenen Betten ³⁾
	ausländischer Gäste	Veränderung ¹⁾	aller Gäste	ausländischer Gäste	
Luftkurorte	110 226	+0,3	2,8	3,0	34,7
Hotels	45 127	-7,0	2,1	2,5	33,2
Gasthöfe	2 201	-7,0	1,8	2,1	24,8
Pensionen	3 365	+9,7	2,9	3,5	36,7
Hotels garnis
Erholungs-, Ferien-, Schulungsheime	126	+320,0	3,2	2,1	42,0
Ferienhäuser, -wohnungen, -zentren	45 502	-3,8	3,9	4,5	29,8
Hütten, Jugendherbergen u. Ä.	2 595	+27,3	2,2	2,0	31,0
Vorsorge- und Reha-Kliniken
Campingplätze	8 204	+63,8	2,7	2,4	.
Erholungsorte	102 043	-4,7	2,5	2,8	30,4
Hotels	38 428	-3,1	1,8	2,0	29,0
Gasthöfe	2 225	-24,4	2,3	3,1	19,7
Pensionen	2 263	-41,4	3,2	4,0	28,9
Hotels garnis
Erholungs-, Ferien-, Schulungsheime	4 509	-13,8	2,4	1,7	33,5
Ferienhäuser, -wohnungen, -zentren	34 733	+1,6	4,0	5,6	24,4
Hütten, Jugendherbergen u. Ä.	3 377	+21,0	2,2	2,6	26,8
Vorsorge- und Reha-Kliniken
Campingplätze	9 761	-10,3	2,5	2,3	.
Sonstige Gemeinden	3 277 756	+2,6	2,0	1,9	39,0
Hotels	1 994 097	+4,5	1,7	1,8	36,8
Gasthöfe	18 332	-11,9	2,1	2,9	22,9
Pensionen	43 012	-4,0	3,3	6,5	33,8
Hotels garnis	887 456	+0,8	1,8	2,0	38,9
Erholungs-, Ferien-, Schulungsheime	28 169	-21,0	3,9	3,4	39,1
Ferienhäuser, -wohnungen, -zentren	201 334	+2,7	3,8	4,5	52,2
Hütten, Jugendherbergen u. Ä.	56 991	-4,9	2,2	2,2	32,7
Vorsorge- und Reha-Kliniken	4 747	-18,8	28,8	60,1	90,8
Campingplätze	43 618	+3,1	2,7	2,1	.
Nordrhein-Westfalen	3 944 460	+1,7	2,2	2,0	40,0
Hotels	2 304 986	+3,5	1,7	1,8	36,8
Gasthöfe	31 206	-13,6	2,1	2,8	22,8
Pensionen	66 119	-3,5	3,2	5,0	33,8
Hotels garnis	946 893	+2,5	1,8	2,0	38,7
Erholungs-, Ferien-, Schulungsheime	38 492	-19,1	3,7	3,0	39,0
Ferienhäuser, -wohnungen, -zentren	412 013	-5,1	3,9	4,4	41,3
Hütten, Jugendherbergen u. Ä.	66 093	-3,0	2,2	2,1	30,5
Vorsorge- und Reha-Kliniken	5 641	-13,6	25,5	47,4	86,5
Campingplätze	73 017	+5,9	2,7	2,2	.

Anmerkungen Seite 44

3.3 Leistung der Beherbergungsstätten nach Reisegebieten und Betriebsarten

Januar bis Mai 2024

Reisegebiet Betriebsart	Ankünfte				Übernachtungen	
	aller Gäste	Veränderung ¹⁾	ausländischer Gäste	Veränderung ¹⁾	aller Gäste	Veränderung ¹⁾
Eifel und Region Aachen	494 195	+6,1	124 088	+7,4	1 157 700	+3,3
Hotels	195 678	-0,6	61 593	-3,1	338 907	-1,8
Gasthöfe	6 544	-0,2	803	-12,0	12 501	-6,6
Pensionen
Hotels garnis	125 770	+36,1	33 888	+42,5	217 949	+28,9
Erholungs-, Ferien-, Schulungsheime	36 134	-5,6	702	+50,6	163 619	-6,1
Ferienhäuser, -wohnungen, -zentren
Hütten, Jugendherbergen u. Ä.	47 785	-5,6	2 920	+9,2	107 549	-7,1
Vorsorge- und Reha-Kliniken	3 325	+29,2	31	-6,1	77 902	+34,3
Campingplätze	36 922	+7,4	6 643	+7,2	86 895	+5,1
Niederrhein	761 608	-4,7	127 981	-1,2	1 718 388	-4,1
Hotels	445 544	-4,3	89 203	+2,4	784 053	-5,9
Gasthöfe
Pensionen	16 027	+23,1	985	+11,0	39 491	+25,1
Hotels garnis	111 073	-6,6	20 245	-13,5	230 864	-6,7
Erholungs-, Ferien-, Schulungsheime	51 576	-0,3	3 205	+28,3	144 492	-0,8
Ferienhäuser, -wohnungen, -zentren	14 098	-6,0	2 408	-8,8	59 456	-9,9
Hütten, Jugendherbergen u. Ä.	50 362	-8,3	3 234	+9,6	105 514	-8,0
Vorsorge- und Reha-Kliniken	6 831	+5,9	34	+6,3	190 003	+2,5
Campingplätze
Münsterland	694 804	+3,9	80 086	+5,2	1 765 939	-
Hotels	390 589	+4,7	53 331	+6,0	682 192	+4,1
Gasthöfe	8 892	-12,6	1 146	-44,1	19 201	-9,7
Pensionen
Hotels garnis	102 877	+6,1	13 788	+14,4	183 325	+6,5
Erholungs-, Ferien-, Schulungsheime
Ferienhäuser, -wohnungen, -zentren
Hütten, Jugendherbergen u. Ä.	29 944	+7,4	1 125	+34,6	64 279	+4,9
Vorsorge- und Reha-Kliniken	3 637	+1,2	1	x	87 147	+0,9
Campingplätze	58 734	+17,8	5 919	+7,5	185 038	+19,0
Teutoburger Wald	754 574	-0,6	66 214	+5,2	2 591 620	-0,3
Hotels	401 062	-2,2	39 365	-2,6	735 443	-3,6
Gasthöfe	11 158	-18,3	739	-14,5	24 067	-13,8
Pensionen	25 924	-7,0	1 953	-2,3	95 768	-5,7
Hotels garnis	121 027	+5,9	15 831	+15,4	227 633	+2,4
Erholungs-, Ferien-, Schulungsheime	54 982	-10,2	906	-3,5	145 209	-6,2
Ferienhäuser, -wohnungen, -zentren	11 380	+5,9	1 339	-16,9	61 457	+2,4
Hütten, Jugendherbergen u. Ä.	33 644	+6,6	1 151	+7,8	82 716	+2,3
Vorsorge- und Reha-Kliniken	46 320	+3,5	5	+25,0	1 085 303	+1,5
Campingplätze	49 077	+9,9	4 925	+112,1	134 024	+12,1
Sauerland	836 160	+1,3	148 570	-4,2	2 583 769	-1,3
Hotels	359 032	-1,3	67 457	-4,3	764 646	-2,3
Gasthöfe	34 309	-5,3	5 114	-11,5	74 133	-6,9
Pensionen	33 463	+1,5	4 691	-10,4	98 799	+0,8
Hotels garnis
Erholungs-, Ferien-, Schulungsheime	82 591	+4,5	1 097	-18,1	249 317	-1,2
Ferienhäuser, -wohnungen, -zentren
Hütten, Jugendherbergen u. Ä.	30 236	+11,3	362	+22,7	69 374	+6,6
Vorsorge- und Reha-Kliniken	16 236	-0,9	-	-	409 213	+1,2
Campingplätze	39 890	+0,4	3 240	-2,0	112 860	-4,3
Siegerland-Wittgenstein	88 841	-0,6	15 218	+10,3	292 132	-2,8
Hotels	63 502	+3,3	13 805	+15,5	120 039	+5,8
Gasthöfe	2 318	-22,4	240	-41,7	4 664	-22,5
Pensionen	1 284	-10,1	66	-29,8	5 225	-7,1
Hotels garnis
Erholungs-, Ferien-, Schulungsheime	11 147	-6,0	308	-10,7	28 087	-8,6
Ferienhäuser, -wohnungen, -zentren	1 430	+84,5	171	-2,3	5 588	+90,1
Hütten, Jugendherbergen u. Ä.
Vorsorge- und Reha-Kliniken	3 168	-13,2	4	x	107 331	-9,3
Campingplätze

Noch: 3.3 Leistung der Beherbergungsstätten nach Reisegebieten und Betriebsarten

Januar bis Mai 2024

Reisegebiet Betriebsart	Übernachtungen		Mittlere Aufenthaltsdauer ²⁾		Mittlere Auslastung der angebotenen Betten ³⁾
	ausländischer Gäste	Veränderung ¹⁾	aller Gäste	ausländischer Gäste	
Eifel und Region Aachen	253 890	+3,3	2,3	2,0	35,7
Hotels	102 318	-4,8	1,7	1,7	36,6
Gasthöfe	1 625	-12,8	1,9	2,0	22,7
Pensionen
Hotels garnis	57 309	+36,2	1,7	1,7	37,2
Erholungs-, Ferien-, Schulungsheime	1 459	+11,4	4,5	2,1	39,7
Ferienhäuser, -wohnungen, -zentren
Hütten, Jugendherbergen u. Ä.	5 511	-9,0	2,3	1,9	27,3
Vorsorge- und Reha-Kliniken	700	+15,1	23,4	22,6	92,4
Campingplätze	13 939	+10,9	2,4	2,1	.
Niederrhein	264 109	-7,3	2,3	2,1	36,7
Hotels	165 840	-1,9	1,8	1,9	33,6
Gasthöfe
Pensionen	1 955	+51,4	2,5	2,0	38,0
Hotels garnis	48 181	-17,4	2,1	2,4	33,2
Erholungs-, Ferien-, Schulungsheime	4 268	-16,3	2,8	1,3	37,4
Ferienhäuser, -wohnungen, -zentren	16 345	-16,7	4,2	6,8	35,6
Hütten, Jugendherbergen u. Ä.	6 969	+0,9	2,1	2,2	33,0
Vorsorge- und Reha-Kliniken	2 425	-34,7	27,8	71,3	94,4
Campingplätze
Münsterland	187 332	+6,1	2,5	2,3	38,4
Hotels	115 558	+11,7	1,7	2,2	33,6
Gasthöfe	3 319	-27,7	2,2	2,9	20,0
Pensionen
Hotels garnis	29 600	+29,4	1,8	2,1	39,7
Erholungs-, Ferien-, Schulungsheime
Ferienhäuser, -wohnungen, -zentren
Hütten, Jugendherbergen u. Ä.	2 366	+37,6	2,1	2,1	32,9
Vorsorge- und Reha-Kliniken	21	x	24,0	21,0	89,5
Campingplätze	15 715	+17,5	3,2	2,7	.
Teutoburger Wald	169 997	+3,9	3,4	2,6	43,7
Hotels	80 959	-3,1	1,8	2,1	32,6
Gasthöfe	2 567	-25,8	2,2	3,5	18,7
Pensionen	16 117	+11,3	3,7	8,3	30,7
Hotels garnis	34 086	+10,3	1,9	2,2	37,0
Erholungs-, Ferien-, Schulungsheime	2 452	-7,9	2,6	2,7	27,8
Ferienhäuser, -wohnungen, -zentren	16 320	-2,7	5,4	12,2	30,9
Hütten, Jugendherbergen u. Ä.	6 495	+25,6	2,5	5,6	26,8
Vorsorge- und Reha-Kliniken	108	-8,5	23,4	21,6	84,2
Campingplätze	10 893	+69,2	2,7	2,2	.
Sauerland	480 599	-5,9	3,1	3,2	40,8
Hotels	181 191	-3,7	2,1	2,7	35,7
Gasthöfe	14 128	-10,0	2,2	2,8	24,1
Pensionen	14 242	-11,5	3,0	3,0	35,2
Hotels garnis
Erholungs-, Ferien-, Schulungsheime	4 184	-14,3	3,0	3,8	36,3
Ferienhäuser, -wohnungen, -zentren
Hütten, Jugendherbergen u. Ä.	780	-18,3	2,3	2,2	19,4
Vorsorge- und Reha-Kliniken	—	—	25,2	—	84,4
Campingplätze	8 960	-16,0	2,8	2,8	.
Siegerland-Wittgenstein	33 752	+5,5	3,3	2,2	39,6
Hotels	29 407	+14,1	1,9	2,1	36,7
Gasthöfe	771	-11,4	2,0	3,2	17,7
Pensionen	247	-77,6	4,1	3,7	30,1
Hotels garnis
Erholungs-, Ferien-, Schulungsheime	1 162	-2,0	2,5	3,8	23,2
Ferienhäuser, -wohnungen, -zentren	670	-37,1	3,9	3,9	27,8
Hütten, Jugendherbergen u. Ä.
Vorsorge- und Reha-Kliniken	86	x	33,9	21,5	83,4
Campingplätze

Anmerkungen Seite 44

Noch: 3.3 Leistung der Beherbergungsstätten nach Reisegebieten und Betriebsarten

Januar bis Mai 2024

Reisegebiet Betriebsart	Ankünfte				Übernachtungen	
	aller Gäste	Veränderung ¹⁾	ausländischer Gäste	Veränderung ¹⁾	aller Gäste	Veränderung ¹⁾
Bergisches Land	215 919	-0,5	24 770	+2,1	575 198	-1,1
Hotels	96 206	-4,1	16 777	+0,9	163 687	-4,4
Gasthöfe
Pensionen	2 310	-3,5	444	-11,9	8 095	+10,3
Hotels garnis	21 994	+1,9	4 441	-2,8	48 343	-2,3
Erholungs-, Ferien-, Schulungsheime	58 863	+4,4	2 606	+23,6	112 594	-6,8
Ferienhäuser, -wohnungen, -zentren	1 261	-4,6	53	-45,9	3 409	-12,8
Hütten, Jugendherbergen u. Ä.	20 816	-4,5	91	+78,4	42 937	-8,6
Vorsorge- und Reha-Kliniken	7 029	+7,8	22	+57,1	176 336	+6,6
Campingplätze
Bonn und Rhein-Sieg-Kreis	549 716	+1,5	79 318	-0,6	1 105 512	+0,4
Hotels	299 833	+3,5	48 251	+4,6	529 991	+0,8
Gasthöfe
Pensionen
Hotels garnis	155 482	+0,6	26 206	-6,2	303 484	+2,2
Erholungs-, Ferien-, Schulungsheime	62 806	-0,5	2 088	-7,0	153 134	-1,1
Ferienhäuser, -wohnungen, -zentren
Hütten, Jugendherbergen u. Ä.
Vorsorge- und Reha-Kliniken
Campingplätze	5 628	-4,4	634	-33,8	13 194	+15,3
Köln und Rhein-Erft-Kreis	1 805 561	+6,9	517 140	+8,5	3 266 289	+4,6
Hotels	1 118 441	+8,7	340 700	+7,3	1 833 116	+7,8
Gasthöfe
Pensionen
Hotels garnis	585 988	+3,8	155 604	+13,3	972 491	+2,7
Erholungs-, Ferien-, Schulungsheime	9 874	+7,3	72	-40,0	186 591	-9,2
Ferienhäuser, -wohnungen, -zentren
Hütten, Jugendherbergen u. Ä.
Vorsorge- und Reha-Kliniken	1 346	+1,7	22	+4,8	59 440	-0,7
Campingplätze
Düsseldorf und Kreis Mettmann	1 455 469	+9,1	462 267	+11,5	2 453 438	+2,3
Hotels	1 034 642	+10,9	342 837	+13,8	1 668 045	+4,8
Gasthöfe	846	+18,3	77	+37,5	3 559	+38,0
Pensionen	1 375	+32,7	422	-12,8	2 093	-3,8
Hotels garnis	383 120	+4,4	111 714	+3,9	698 633	-2,3
Erholungs-, Ferien-, Schulungsheime
Ferienhäuser, -wohnungen, -zentren
Hütten, Jugendherbergen u. Ä.
Vorsorge- und Reha-Kliniken
Campingplätze	1 688	-27,7	193	-36,3	3 992	-70,8
Ruhrgebiet	1 484 759	+2,4	262 322	+8,3	2 909 870	+1,0
Hotels	851 651	+1,2	162 967	+5,5	1 406 783	-0,3
Gasthöfe	6 645	-12,5	517	-9,1	12 400	-14,2
Pensionen	4 928	-6,9	512	-18,6	14 479	-20,8
Hotels garnis	463 054	+4,6	90 636	+13,3	775 201	+1,2
Erholungs-, Ferien-, Schulungsheime	69 775	+0,1	501	+1,6	237 565	-1,2
Ferienhäuser, -wohnungen, -zentren	11 891	+69,3	3 200	+83,3	64 925	+63,3
Hütten, Jugendherbergen u. Ä.	42 303	-12,6	2 139	-30,0	104 564	-7,7
Vorsorge- und Reha-Kliniken	7 624	-5,4	-	-100,0	236 931	+1,5
Campingplätze	26 888	+32,1	1 850	+44,9	57 022	+28,1
Bergisches Städtedreieck	136 734	-7,2	24 382	+9,4	318 298	-6,2
Hotels	82 776	-7,3	17 379	+16,0	140 597	-8,4
Gasthöfe
Pensionen
Hotels garnis	37 288	-6,4	6 737	-5,0	69 034	-12,0
Erholungs-, Ferien-, Schulungsheime	13 293	-13,2	106	-25,4	59 294	-7,4
Ferienhäuser, -wohnungen, -zentren
Hütten, Jugendherbergen u. Ä.	651	+22,6	2	-	1 245	+19,0
Vorsorge- und Reha-Kliniken
Campingplätze
Nordrhein-Westfalen	9 278 340	+3,3	1 932 356	+6,6	20 738 153	+0,6
Hotels	5 338 956	+3,6	1 253 665	+6,7	9 167 499	+1,3
Gasthöfe	92 051	-9,0	11 065	-18,1	195 910	-9,7
Pensionen	104 724	+0,2	13 129	-6,1	338 717	-0,8
Hotels garnis	2 156 470	+4,6	485 417	+9,4	3 822 271	+1,5
Erholungs-, Ferien-, Schulungsheime	522 396	-2,0	12 624	+8,8	1 929 315	-6,0
Ferienhäuser, -wohnungen, -zentren	313 793	+5,1	92 655	-0,9	1 211 025	-0,6
Hütten, Jugendherbergen u. Ä.	351 250	-0,9	30 753	-0,9	762 301	-2,1
Vorsorge- und Reha-Kliniken	98 646	+2,4	119	+11,2	2 513 482	+2,2
Campingplätze	300 054	+6,0	32 929	+9,1	797 633	+7,4

Noch: 3.3 Leistung der Beherbergungsstätten nach Reisegebieten und Betriebsarten

Januar bis Mai 2024

Reisegebiet Betriebsart	Übernachtungen		Mittlere Aufenthaltsdauer ²⁾		Mittlere Auslastung der angebotenen Betten ³⁾
	ausländischer Gäste	Veränderung ¹⁾	aller Gäste	ausländischer Gäste	
Bergisches Land	55 171	+2,6	2,7	2,2	38,3
Hotels	31 444	—	1,7	1,9	29,6
Gasthöfe
Pensionen	2 896	+16,5	3,5	6,5	46,2
Hotels garnis	11 736	+0,8	2,2	2,6	34,8
Erholungs-, Ferien-, Schulungsheime	6 301	+7,6	1,9	2,4	30,7
Ferienhäuser, -wohnungen, -zentren	205	-58,2	2,7	3,9	21,4
Hütten, Jugendherbergen u. Ä.	171	+7,5	2,1	1,9	28,5
Vorsorge- und Reha-Kliniken	1 610	+63,0	25,1	73,2	87,5
Campingplätze
Bonn und Rhein-Sieg-Kreis	169 831	-5,5	2,0	2,1	38,7
Hotels	95 117	-1,4	1,8	2,0	35,2
Gasthöfe
Pensionen
Hotels garnis	59 947	-8,0	2,0	2,3	43,6
Erholungs-, Ferien-, Schulungsheime	4 832	-5,5	2,4	2,3	39,9
Ferienhäuser, -wohnungen, -zentren
Hütten, Jugendherbergen u. Ä.
Vorsorge- und Reha-Kliniken
Campingplätze	1 033	-23,4	2,3	1,6	.
Köln und Rhein-Erft-Kreis	945 568	+5,8	1,8	1,8	46,6
Hotels	591 173	+8,1	1,6	1,7	44,9
Gasthöfe
Pensionen
Hotels garnis	282 389	+7,1	1,7	1,8	45,5
Erholungs-, Ferien-, Schulungsheime	9 512	-45,1	18,9	x	61,9
Ferienhäuser, -wohnungen, -zentren
Hütten, Jugendherbergen u. Ä.
Vorsorge- und Reha-Kliniken	671	-35,0	44,2	30,5	90,6
Campingplätze
Düsseldorf und Kreis Mettmann	848 619	+3,1	1,7	1,8	37,2
Hotels	595 263	+5,1	1,6	1,7	37,4
Gasthöfe	1 325	+47,7	4,2	17,2	28,1
Pensionen	860	-17,0	1,5	2,0	23,9
Hotels garnis	234 326	-1,4	1,8	2,1	37,1
Erholungs-, Ferien-, Schulungsheime
Ferienhäuser, -wohnungen, -zentren
Hütten, Jugendherbergen u. Ä.
Vorsorge- und Reha-Kliniken	—	—	—	—	—
Campingplätze	345	-78,9	2,4	1,8	.
Ruhrgebiet	489 757	+3,6	2,0	1,9	38,3
Hotels	284 908	+2,0	1,7	1,7	36,3
Gasthöfe	1 164	+6,2	1,9	2,3	24,2
Pensionen	3 955	-18,9	2,9	7,7	31,0
Hotels garnis	163 012	+1,6	1,7	1,8	36,7
Erholungs-, Ferien-, Schulungsheime	2 013	+14,9	3,4	4,0	36,9
Ferienhäuser, -wohnungen, -zentren	25 891	+63,8	5,5	8,1	51,6
Hütten, Jugendherbergen u. Ä.	5 447	-20,5	2,5	2,5	31,2
Vorsorge- und Reha-Kliniken	—	-100,0	31,1	—	92,4
Campingplätze	3 367	+38,7	2,1	1,8	.
Bergisches Städtedreieck	45 835	+3,3	2,3	1,9	38,0
Hotels	31 808	+12,0	1,7	1,8	35,7
Gasthöfe	—	—	—	—	—
Pensionen	—	—	—	—	—
Hotels garnis	13 295	-13,9	1,9	2,0	32,1
Erholungs-, Ferien-, Schulungsheime	263	-14,1	4,5	2,5	37,2
Ferienhäuser, -wohnungen, -zentren
Hütten, Jugendherbergen u. Ä.	4	—	1,9	2,0	9,8
Vorsorge- und Reha-Kliniken
Campingplätze
Nordrhein-Westfalen	3 944 460	+1,7	2,2	2,0	40,0
Hotels	2 304 986	+3,5	1,7	1,8	36,8
Gasthöfe	31 206	-13,6	2,1	2,8	22,8
Pensionen	66 119	-3,5	3,2	5,0	33,8
Hotels garnis	946 893	+2,5	1,8	2,0	38,7
Erholungs-, Ferien-, Schulungsheime	38 492	-19,1	3,7	3,0	39,0
Ferienhäuser, -wohnungen, -zentren	412 013	-5,1	3,9	4,4	41,3
Hütten, Jugendherbergen u. Ä.	66 093	-3,0	2,2	2,1	30,5
Vorsorge- und Reha-Kliniken	5 641	-13,6	25,5	47,4	86,5
Campingplätze	73 017	+5,9	2,7	2,2	.

Anmerkungen Seite 44

3.4 Leistung der Beherbergungsstätten nach Reisegebieten und Herkunftsländern

Januar bis Mai 2024

Reisegebiet Herkunftsland (ständiger Wohnsitz)	Ankünfte		Übernachtungen			Mittlere Aufenthalts- dauer ³⁾
	aller Gäste	Verän- derung ¹⁾	aller Gäste	Verän- derung ¹⁾	Anteil ²⁾	
Eifel und Region Aachen	494 195	+6,1	1 157 700	+3,3	100	2,3
Bundesrepublik Deutschland	370 107	+5,7	903 810	+3,3	78,1	2,4
Ausland	124 088	+7,4	253 890	+3,3	21,9	2,0
Europa	104 305	+6,2	220 191	+2,4	86,7	2,1
EU-Länder	97 444	+7,0	206 930	+2,5	81,5	2,1
Belgien	21 971	+6,9	43 260	+5,0	17,0	2,0
Bulgarien	449	+43,0	726	+14,9	0,3	1,6
Dänemark	1 008	+9,0	1 747	+24,5	0,7	1,7
Estland	103	-28,5	299	-15,8	0,1	2,9
Finnland	472	-3,5	769	-5,5	0,3	1,6
Frankreich	8 439	+17,9	13 441	+18,7	5,3	1,6
Griechenland	448	-17,3	1 006	-38,2	0,4	2,2
Republik Irland	492	-15,5	768	-16,1	0,3	1,6
Italien	2 428	-6,0	4 281	-11,4	1,7	1,8
Kroatien	243	-33,6	443	-53,7	0,2	1,8
Lettland	111	-20,7	206	-33,3	0,1	1,9
Litauen	609	+160,3	1 086	+7,8	0,4	1,8
Luxemburg	1 649	+3,2	2 999	+10,3	1,2	1,8
Malta	29	-12,1	56	-16,4	–	1,9
Niederlande	39 780	+5,1	101 503	+2,1	40,0	2,6
Österreich	2 482	+25,0	4 903	+26,4	1,9	2,0
Polen	3 194	+26,1	6 192	+19,1	2,4	1,9
Portugal	745	+12,0	1 810	+42,3	0,7	2,4
Rumänien	1 288	+14,5	2 230	-1,3	0,9	1,7
Schweden	894	-20,5	1 452	-17,0	0,6	1,6
Slowakische Republik	417	+21,6	735	-15,4	0,3	1,8
Slowenien	220	+60,6	418	+35,3	0,2	1,9
Spanien	2 280	+6,0	3 964	+6,0	1,6	1,7
Tschechische Republik	931	-11,7	1 521	-26,3	0,6	1,6
Ungarn	760	+31,5	1 222	-49,2	0,5	1,6
Vereinigtes Königreich	5 929	+2,0	9 727	-5,9	3,8	1,6
Zypern	73	+15,9	166	-23,5	0,1	2,3
Island	14	-44,0	17	-70,2	–	1,2
Norwegen	256	-21,2	420	-16,3	0,2	1,6
Russland	201	-31,4	393	-47,1	0,2	2,0
Schweiz	3 128	+4,9	5 800	+8,4	2,3	1,9
Türkei	1 126	+23,1	2 711	+45,2	1,1	2,4
Ukraine	475	-33,1	909	-33,5	0,4	1,9
sonstige europäische Länder	1 661	-12,4	3 011	-8,0	1,2	1,8
Afrika	555	+9,0	1 202	+9,6	0,5	2,2
Republik Südafrika	156	+45,8	508	+101,6	0,2	3,3
sonstige afrikanische Länder	399	-0,7	694	-17,9	0,3	1,7
Asien	6 104	+5,0	10 476	-1,7	4,1	1,7
Arabische Golfstaaten	1 059	-29,6	2 055	-28,6	0,8	1,9
Volksrepublik China und Hongkong	1 566	+51,9	2 391	+54,1	0,9	1,5
Indien	391	-20,4	861	-18,3	0,3	2,2
Israel	167	-13,9	381	-13,4	0,2	2,3
Japan	564	-14,5	963	-10,9	0,4	1,7
Südkorea	564	+0,5	812	+5,3	0,3	1,4
Taiwan	539	+170,9	652	+98,8	0,3	1,2
sonstige asiatische Länder	1 254	+6,8	2 361	-7,7	0,9	1,9
Amerika	5 956	-10,7	10 183	-7,9	4,0	1,7
Kanada	749	+77,1	1 176	+51,5	0,5	1,6
USA	4 131	-16,6	7 016	-11,7	2,8	1,7
sonstige nordamerikanische Länder	10	-67,7	18	-66,7	–	1,8
Mittelamerika und Karibik	254	+23,3	476	+10,2	0,2	1,9
Brasilien	482	-22,5	922	-7,2	0,4	1,9
sonstige südamerikanische Länder	330	-24,8	575	-32,8	0,2	1,7
Australien	321	-11,3	646	-6,5	0,3	2,0
Neuseeland und Ozeanien	88	-24,1	124	-39,2	–	1,4
Ohne Angabe	6 759	+74,1	11 068	+56,1	4,4	1,6

1) Veränderung gegenüber dem Vorjahreszeitraum in % – 2) Bei Übernachtungen von Gästen aus der Bundesrepublik Deutschland und dem Ausland: Anteil an allen Übernachtungen im Bundesgebiet; sonst: Anteil an allen Übernachtungen am Ausland zusammen. – 3) mittlere Aufenthaltsdauer in Tagen = Übernachtungen / Ankünfte

Noch: 3.4 Leistung der Beherbergungsstätten nach Reisegebieten und Herkunftsländern

Januar bis Mai 2024

Reisegebiet Herkunftsland (ständiger Wohnsitz)	Ankünfte		Übernachtungen			Mittlere Aufenthalts- dauer ³⁾
	aller Gäste	Verän- derung ¹⁾	aller Gäste	Verän- derung ¹⁾	Anteil ²⁾	
Niederrhein	761 608	-4,7	1 718 388	-4,1	100	2,3
Bundesrepublik Deutschland	633 627	-5,3	1 454 279	-3,5	84,6	2,3
Ausland	127 981	-1,2	264 109	-7,3	15,4	2,1
Europa	103 141	-8,2	210 062	-13,7	79,5	2,0
EU-Länder	91 826	-8,8	186 443	-14,4	70,6	2,0
Belgien	8 979	+4,0	15 744	+8,9	6,0	1,8
Bulgarien	793	+10,1	1 697	-0,6	0,6	2,1
Dänemark	2 241	+5,7	4 472	+3,6	1,7	2,0
Estland	168	+9,1	311	+19,2	0,1	1,9
Finnland	645	-37,1	1 178	-45,6	0,4	1,8
Frankreich	6 665	-3,9	12 323	-3,1	4,7	1,8
Griechenland	606	-2,9	1 231	-31,3	0,5	2,0
Republik Irland	818	+35,7	2 153	+60,2	0,8	2,6
Italien	4 380	-31,7	10 299	-28,9	3,9	2,4
Kroatien	519	-23,2	2 850	-48,2	1,1	5,5
Lettland	180	-18,2	467	-47,5	0,2	2,6
Litauen	373	-22,6	741	-59,4	0,3	2,0
Luxemburg	1 219	+2,2	1 985	-10,6	0,8	1,6
Malta	70	-16,7	124	-26,2	-	1,8
Niederlande	37 124	-11,1	62 471	-13,0	23,7	1,7
Österreich	4 333	+3,8	10 339	+10,5	3,9	2,4
Polen	6 027	-2,2	21 637	-22,1	8,2	3,6
Portugal	943	+41,2	1 742	+1,5	0,7	1,8
Rumänien	1 556	+3,9	5 456	+3,4	2,1	3,5
Schweden	914	-29,3	1 490	-43,6	0,6	1,6
Slowakische Republik	522	-7,1	2 153	-10,5	0,8	4,1
Slowenien	412	-4,8	1 094	-53,5	0,4	2,7
Spanien	2 540	-28,4	5 389	-38,6	2,0	2,1
Tschechische Republik	1 337	-19,3	2 938	-30,1	1,1	2,2
Ungarn	727	-10,2	1 768	-32,3	0,7	2,4
Vereinigtes Königreich	7 687	-5,6	14 256	-2,8	5,4	1,9
Zypern	48	-60,3	135	-68,7	0,1	2,8
Island	44	-22,8	110	-32,5	-	2,5
Norwegen	574	+0,9	1 045	+8,0	0,4	1,8
Russland	189	-39,2	544	-62,4	0,2	2,9
Schweiz	4 344	-11,2	8 404	-8,5	3,2	1,9
Türkei	2 633	+4,2	6 286	+2,0	2,4	2,4
Ukraine	773	-17,0	1 814	-18,3	0,7	2,3
sonstige europäische Länder	2 758	+17,4	5 416	+2,4	2,1	2,0
Afrika	657	+10,6	1 612	+32,9	0,6	2,5
Republik Südafrika	92	-20,0	218	-3,5	0,1	2,4
sonstige afrikanische Länder	565	+18,0	1 394	+41,2	0,5	2,5
Asien	6 515	+49,7	17 526	+18,5	6,6	2,7
Arabische Golfstaaten	386	-10,0	2 799	-34,8	1,1	7,3
Volksrepublik China und Hongkong	2 975	+137,8	6 764	+93,4	2,6	2,3
Indien	738	+17,5	2 747	+24,4	1,0	3,7
Israel	231	-9,1	484	-14,6	0,2	2,1
Japan	576	+32,1	1 270	+19,6	0,5	2,2
Südkorea	210	-19,5	521	-6,3	0,2	2,5
Taiwan	127	-	230	-14,8	0,1	1,8
sonstige asiatische Länder	1 272	+31,7	2 711	+16,0	1,0	2,1
Amerika	4 385	-1,3	9 727	-3,3	3,7	2,2
Kanada	338	-16,3	747	-35,2	0,3	2,2
USA	3 034	+0,5	6 961	+6,9	2,6	2,3
sonstige nordamerikanische Länder	35	+16,7	80	+1,3	-	2,3
Mittelamerika und Karibik	232	+6,4	397	-15,4	0,2	1,7
Brasilien	259	-43,0	581	-47,6	0,2	2,2
sonstige südamerikanische Länder	487	+53,6	961	+30,0	0,4	2,0
Australien	245	-8,2	606	+18,6	0,2	2,5
Neuseeland und Ozeanien	54	-15,6	99	-10,0	-	1,8
Ohne Angabe	12 984	+74,0	24 477	+63,2	9,3	1,9

Anmerkungen Seite 66

Noch: 3.4 Leistung der Beherbergungsstätten nach Reisegebieten und Herkunftsländern

Januar bis Mai 2024

Reisegebiet Herkunftsland (ständiger Wohnsitz)	Ankünfte		Übernachtungen			Mittlere Aufenthalts- dauer ³⁾
	aller Gäste	Verän- derung ¹⁾	aller Gäste	Verän- derung ¹⁾	Anteil ²⁾	
Münsterland	694 804	+3,9	1 765 939	–	100	2,5
Bundesrepublik Deutschland	614 718	+3,7	1 578 607	–0,7	89,4	2,6
Ausland	80 086	+5,2	187 332	+6,1	10,6	2,3
Europa	60 109	+8,2	147 577	+7,4	78,8	2,5
EU-Länder	53 447	+8,1	128 565	+4,6	68,6	2,4
Belgien	3 236	+16,9	5 816	+28,0	3,1	1,8
Bulgarien	228	–40,0	1 389	+0,1	0,7	6,1
Dänemark	2 318	–9,6	3 556	–15,1	1,9	1,5
Estland	93	–7,0	220	+0,9	0,1	2,4
Finnland	415	+8,9	800	+29,9	0,4	1,9
Frankreich	2 699	–7,1	5 285	–1,4	2,8	2,0
Griechenland	225	+23,6	586	+44,7	0,3	2,6
Republik Irland	244	+15,6	463	–3,1	0,2	1,9
Italien	1 697	+4,9	4 485	+0,5	2,4	2,6
Kroatien	309	–8,6	2 056	–1,2	1,1	6,7
Lettland	141	–4,1	228	–50,3	0,1	1,6
Litauen	368	–67,5	1 538	–48,1	0,8	4,2
Luxemburg	627	+15,3	1 023	+17,0	0,5	1,6
Malta	16	–	31	–67,4	–	1,9
Niederlande	25 369	+26,7	51 517	+32,1	27,5	2,0
Österreich	2 250	+0,5	5 259	+2,4	2,8	2,3
Polen	3 789	–11,2	19 660	–21,0	10,5	5,2
Portugal	365	–7,8	1 030	–36,1	0,5	2,8
Rumänien	1 143	–6,2	6 300	+34,4	3,4	5,5
Schweden	1 608	–14,4	2 309	–14,5	1,2	1,4
Slowakische Republik	321	+7,0	1 750	–46,6	0,9	5,5
Slowenien	202	–35,7	920	–40,3	0,5	4,6
Spanien	1 285	+4,5	3 053	–3,1	1,6	2,4
Tschechische Republik	1 034	+12,1	2 488	+6,0	1,3	2,4
Ungarn	319	+10,8	647	–18,6	0,3	2,0
Vereinigtes Königreich	3 117	+2,4	6 094	+12,0	3,3	2,0
Zypern	29	+11,5	62	–50,4	–	2,1
Island	73	+128,1	155	+84,5	0,1	2,1
Norwegen	691	–0,6	1 067	–1,7	0,6	1,5
Russland	158	–22,2	1 850	+80,1	1,0	11,7
Schweiz	2 880	+4,7	5 925	+5,8	3,2	2,1
Türkei	557	+8,4	2 607	+112,3	1,4	4,7
Ukraine	433	+14,6	1 117	+9,4	0,6	2,6
sonstige europäische Länder	1 870	+22,6	6 291	+40,7	3,4	3,4
Afrika	264	+28,8	635	+20,3	0,3	2,4
Republik Südafrika	61	+32,6	146	–2,0	0,1	2,4
sonstige afrikanische Länder	203	+27,7	489	+29,0	0,3	2,4
Asien	2 138	+20,7	6 018	+23,4	3,2	2,8
Arabische Golfstaaten	154	+8,5	355	–14,3	0,2	2,3
Volksrepublik China und Hongkong	592	+54,6	1 478	+60,0	0,8	2,5
Indien	211	+19,9	802	+24,1	0,4	3,8
Israel	121	–3,2	279	–19,4	0,1	2,3
Japan	230	–13,9	629	+1,8	0,3	2,7
Südkorea	184	+58,6	558	+41,6	0,3	3,0
Taiwan	94	+34,3	206	+85,6	0,1	2,2
sonstige asiatische Länder	552	+12,2	1 711	+20,2	0,9	3,1
Amerika	3 213	+18,6	9 225	+23,6	4,9	2,9
Kanada	310	+26,0	805	+28,0	0,4	2,6
USA	2 398	+21,4	7 049	+36,0	3,8	2,9
sonstige nordamerikanische Länder	15	–16,7	21	–62,5	–	1,4
Mittelamerika und Karibik	140	–2,1	467	+69,2	0,2	3,3
Brasilien	208	+20,9	556	–32,5	0,3	2,7
sonstige südamerikanische Länder	142	–7,2	327	–33,7	0,2	2,3
Australien	187	–18,0	427	–13,4	0,2	2,3
Neuseeland und Ozeanien	60	+15,4	118	+12,4	0,1	2,0
Ohne Angabe	14 115	–9,9	23 332	–9,5	12,5	1,7

Noch: 3.4 Leistung der Beherbergungsstätten nach Reisegebieten und Herkunftsländern

Januar bis Mai 2024

Reisegebiet Herkunftsland (ständiger Wohnsitz)	Ankünfte		Übernachtungen			Mittlere Aufenthalts- dauer ³⁾
	aller Gäste	Verän- derung ¹⁾	aller Gäste	Verän- derung ¹⁾	Anteil ²⁾	
Teutoburger Wald	754 574	-0,6	2 591 620	-0,3	100	3,4
Bundesrepublik Deutschland	688 360	-1,1	2 421 623	-0,6	93,4	3,5
Ausland	66 214	+5,2	169 997	+3,9	6,6	2,6
Europa	55 624	+5,2	142 938	+4,5	84,1	2,6
EU-Länder	48 427	+5,3	125 790	+4,7	74,0	2,6
Belgien	2 733	-2,4	4 812	+5,5	2,8	1,8
Bulgarien	259	+21,6	820	-35,8	0,5	3,2
Dänemark	2 065	-11,9	3 966	-16,7	2,3	1,9
Estland	146	-3,3	241	-8,7	0,1	1,7
Finnland	507	+24,9	1 019	+24,7	0,6	2,0
Frankreich	3 201	+3,4	5 808	-0,6	3,4	1,8
Griechenland	231	-6,9	663	-4,6	0,4	2,9
Republik Irland	330	+1,2	643	+4,2	0,4	1,9
Italien	2 248	+5,0	4 764	-18,8	2,8	2,1
Kroatien	309	+24,6	1 298	+48,2	0,8	4,2
Lettland	263	-8,7	992	-13,1	0,6	3,8
Litauen	373	-7,4	4 401	-10,2	2,6	11,8
Luxemburg	420	+16,7	745	+20,6	0,4	1,8
Malta	29	+123,1	80	+77,8	-	2,8
Niederlande	15 211	+10,4	32 452	+16,7	19,1	2,1
Österreich	3 094	+1,4	7 261	+12,9	4,3	2,3
Polen	6 189	+7,4	24 808	-1,0	14,6	4,0
Portugal	345	-11,8	738	-18,3	0,4	2,1
Rumänien	966	+25,3	4 390	+50,7	2,6	4,5
Schweden	1 284	+29,7	2 468	+34,7	1,5	1,9
Slowakische Republik	501	-1,0	4 191	+81,7	2,5	8,4
Slowenien	298	-32,1	1 644	-10,2	1,0	5,5
Spanien	1 530	-7,0	3 909	+1,5	2,3	2,6
Tschechische Republik	1 297	-20,6	3 523	-41,4	2,1	2,7
Ungarn	475	-5,6	1 189	-9,5	0,7	2,5
Vereinigtes Königreich	4 073	+17,3	8 875	+18,9	5,2	2,2
Zypern	50	+47,1	90	+9,8	0,1	1,8
Island	47	-7,8	73	-39,7	-	1,6
Norwegen	327	-24,1	724	-5,6	0,4	2,2
Russland	187	-5,6	427	-22,6	0,3	2,3
Schweiz	2 936	-1,0	5 882	-5,1	3,5	2,0
Türkei	895	+15,6	2 403	-10,5	1,4	2,7
Ukraine	603	+3,8	1 827	+57,2	1,1	3,0
sonstige europäische Länder	2 202	+18,9	5 812	+12,8	3,4	2,6
Afrika	441	-3,9	2 423	+15,4	1,4	5,5
Republik Südafrika	68	-9,3	219	-17,0	0,1	3,2
sonstige afrikanische Länder	373	-2,9	2 204	+20,1	1,3	5,9
Asien	3 439	+12,6	9 757	+5,9	5,7	2,8
Arabische Golfstaaten	174	-10,3	398	-12,9	0,2	2,3
Volksrepublik China und Hongkong	1 365	+36,2	2 832	+8,8	1,7	2,1
Indien	328	+2,8	952	-17,0	0,6	2,9
Israel	136	-9,9	294	-31,1	0,2	2,2
Japan	457	+48,4	937	-1,1	0,6	2,1
Südkorea	154	-12,5	566	-10,6	0,3	3,7
Taiwan	75	-39,5	142	-46,0	0,1	1,9
sonstige asiatische Länder	750	-4,0	3 636	+33,0	2,1	4,8
Amerika	2 887	-16,5	7 822	-14,5	4,6	2,7
Kanada	258	-46,7	627	-48,3	0,4	2,4
USA	1 949	-6,6	4 842	-13,2	2,8	2,5
sonstige nordamerikanische Länder	22	-65,1	42	-86,8	-	1,9
Mittelamerika und Karibik	229	-45,2	654	-15,1	0,4	2,9
Brasilien	171	-20,8	869	+74,5	0,5	5,1
sonstige südamerikanische Länder	258	+34,4	788	+2,3	0,5	3,1
Australien	239	+18,9	606	-15,4	0,4	2,5
Neuseeland und Ozeanien	103	+12,0	161	-46,3	0,1	1,6
Ohne Angabe	3 481	+23,4	6 290	+17,3	3,7	1,8

Anmerkungen Seite 66

Noch: 3.4 Leistung der Beherbergungsstätten nach Reisegebieten und Herkunftsländern

Januar bis Mai 2024

Reisegebiet Herkunftsland (ständiger Wohnsitz)	Ankünfte		Übernachtungen			Mittlere Aufenthalts- dauer ³⁾
	aller Gäste	Verän- derung ¹⁾	aller Gäste	Verän- derung ¹⁾	Anteil ²⁾	
Sauerland	836 160	+1,3	2 583 769	-1,3	100	3,1
Bundesrepublik Deutschland	687 590	+2,6	2 103 170	-0,2	81,4	3,1
Ausland	148 570	-4,2	480 599	-5,9	18,6	3,2
Europa	141 278	-5,3	462 691	-6,5	96,3	3,3
EU-Länder	137 796	-5,3	453 417	-6,4	94,3	3,3
Belgien	14 151	-1,7	45 791	-4,1	9,5	3,2
Bulgarien	193	+33,1	1 678	+200,2	0,3	8,7
Dänemark	3 338	-13,5	11 729	-19,4	2,4	3,5
Estland	42	+5,0	102	+29,1	-	2,4
Finnland	138	-15,9	251	-22,5	0,1	1,8
Frankreich	2 832	+37,1	6 356	+44,5	1,3	2,2
Griechenland	112	+10,9	398	+107,3	0,1	3,6
Republik Irland	134	-41,7	295	-76,5	0,1	2,2
Italien	1 353	-3,5	3 342	-4,2	0,7	2,5
Kroatien	129	+57,3	552	+0,7	0,1	4,3
Lettland	111	-25,0	524	-24,3	0,1	4,7
Litauen	116	-38,3	2 101	+11,8	0,4	18,1
Luxemburg	404	+19,9	991	+15,5	0,2	2,5
Malta	21	+90,9	49	+63,3	-	2,3
Niederlande	104 001	-6,2	346 536	-5,3	72,1	3,3
Österreich	2 295	-13,2	5 402	-43,2	1,1	2,4
Polen	2 610	+2,9	8 755	-12,4	1,8	3,4
Portugal	230	-33,7	812	+2,9	0,2	3,5
Rumänien	371	-40,6	1 994	-49,2	0,4	5,4
Schweden	520	+3,2	1 094	+15,2	0,2	2,1
Slowakische Republik	288	+18,0	1 357	+0,4	0,3	4,7
Slowenien	168	-15,2	1 680	+102,9	0,3	10,0
Spanien	803	+6,1	2 116	-33,6	0,4	2,6
Tschechische Republik	1 033	+2,7	3 220	-18,2	0,7	3,1
Ungarn	366	-8,3	1 220	-9,8	0,3	3,3
Vereinigtes Königreich	2 032	-4,0	5 059	-17,4	1,1	2,5
Zypern	5	-16,7	13	+30,0	-	2,6
Island	33	x	82	x	-	2,5
Norwegen	222	+11,6	448	+22,7	0,1	2,0
Russland	104	+121,3	316	+305,1	0,1	3,0
Schweiz	1 804	-13,2	4 611	-19,8	1,0	2,6
Türkei	354	+26,9	1 383	+56,1	0,3	3,9
Ukraine	215	-16,3	482	-0,8	0,1	2,2
sonstige europäische Länder	750	-13,6	1 952	-28,1	0,4	2,6
Afrika	85	-24,1	239	-49,9	-	2,8
Republik Südafrika	12	-72,1	41	-69,6	-	3,4
sonstige afrikanische Länder	73	+5,8	198	-42,1	-	2,7
Asien	1 355	-7,2	4 285	-6,3	0,9	3,2
Arabische Golfstaaten	88	+2,3	345	+42,0	0,1	3,9
Volksrepublik China und Hongkong	570	-0,3	1 499	-14,0	0,3	2,6
Indien	142	+18,3	421	-12,7	0,1	3,0
Israel	67	+45,7	166	+20,3	-	2,5
Japan	118	-26,3	305	-3,5	0,1	2,6
Südkorea	44	-41,3	156	-34,7	-	3,5
Taiwan	102	+30,8	434	+180,0	0,1	4,3
sonstige asiatische Länder	224	-30,7	959	-23,7	0,2	4,3
Amerika	1 493	-9,3	4 641	-20,3	1,0	3,1
Kanada	172	-20,0	732	-15,2	0,2	4,3
USA	988	+1,6	2 825	+9,0	0,6	2,9
sonstige nordamerikanische Länder	17	+325,0	45	+246,2	-	2,6
Mittelamerika und Karibik	111	-35,8	566	-53,0	0,1	5,1
Brasilien	91	-25,4	233	-62,8	-	2,6
sonstige südamerikanische Länder	114	-28,8	240	-54,3	-	2,1
Australien	138	+35,3	372	+8,1	0,1	2,7
Neuseeland und Ozeanien	23	-43,9	61	-32,2	-	2,7
Ohne Angabe	4 198	+70,4	8 310	+80,6	1,7	2,0

Noch: 3.4 Leistung der Beherbergungsstätten nach Reisegebieten und Herkunftsländern

Januar bis Mai 2024

Reisegebiet Herkunftsland (ständiger Wohnsitz)	Ankünfte		Übernachtungen			Mittlere Aufenthalts- dauer ³⁾
	aller Gäste	Verän- derung ¹⁾	aller Gäste	Verän- derung ¹⁾	Anteil ²⁾	
Siegerland-Wittgenstein	88 841	-0,6	292 132	-2,8	100	3,3
Bundesrepublik Deutschland	73 623	-2,5	258 380	-3,7	88,4	3,5
Ausland	15 218	+10,3	33 752	+5,5	11,6	2,2
Europa	12 708	+10,3	29 524	+7,7	87,5	2,3
EU-Länder	11 407	+8,3	27 009	+5,5	80,0	2,4
Belgien	734	+1,1	1 667	+12,2	4,9	2,3
Bulgarien	25	-49,0	52	-24,6	0,2	2,1
Dänemark	127	-4,5	192	-11,9	0,6	1,5
Estland	7	-78,8	9	-98,3	-	1,3
Finnland	106	+79,7	156	+48,6	0,5	1,5
Frankreich	625	+5,6	1 097	+10,0	3,3	1,8
Griechenland	30	-26,8	64	-11,1	0,2	2,1
Republik Irland	17	-15,0	25	-7,4	0,1	1,5
Italien	378	-1,0	738	-9,7	2,2	2,0
Kroatien	32	-17,9	67	+4,7	0,2	2,1
Lettland	29	+45,0	40	-13,0	0,1	1,4
Litauen	21	-47,5	35	-95,6	0,1	1,7
Luxemburg	123	+173,3	167	+131,9	0,5	1,4
Malta	-	-	-	-	-	-
Niederlande	6 395	+16,9	17 297	+14,5	51,2	2,7
Österreich	822	-8,9	1 642	+22,9	4,9	2,0
Polen	418	-26,9	774	-32,0	2,3	1,9
Portugal	34	-26,1	55	-30,4	0,2	1,6
Rumänien	100	-31,5	307	+31,8	0,9	3,1
Schweden	166	+37,2	228	+13,4	0,7	1,4
Slowakische Republik	27	-73,8	60	-66,3	0,2	2,2
Slowenien	45	+2,3	72	-13,3	0,2	1,6
Spanien	279	+55,9	609	+70,6	1,8	2,2
Tschechische Republik	176	-7,4	332	-20,8	1,0	1,9
Ungarn	63	-41,7	112	-28,7	0,3	1,8
Vereinigtes Königreich	617	+32,4	1 193	+19,4	3,5	1,9
Zypern	11	x	19	x	0,1	1,7
Island	1	-93,3	1	-93,3	-	1,0
Norwegen	163	+147,0	293	+233,0	0,9	1,8
Russland	17	-67,9	38	-67,8	0,1	2,2
Schweiz	657	+14,7	918	-4,1	2,7	1,4
Türkei	79	-45,1	160	-57,6	0,5	2,0
Ukraine	54	+14,9	89	+6,0	0,3	1,6
sonstige europäische Länder	330	+233,3	1 016	x	3,0	3,1
Afrika	110	+107,5	240	+55,8	0,7	2,2
Republik Südafrika	41	+51,9	91	-13,3	0,3	2,2
sonstige afrikanische Länder	69	+165,4	149	+204,1	0,4	2,2
Asien	1 011	+59,7	1 717	+51,3	5,1	1,7
Arabische Golfstaaten	104	+50,7	126	-7,4	0,4	1,2
Volksrepublik China und Hongkong	353	+260,2	599	+302,0	1,8	1,7
Indien	144	+6,7	290	+20,8	0,9	2,0
Israel	17	+54,5	29	+93,3	0,1	1,7
Japan	78	+41,8	124	-	0,4	1,6
Südkorea	134	-1,5	190	-17,4	0,6	1,4
Taiwan	20	-4,8	22	-69,4	0,1	1,1
sonstige asiatische Länder	161	+49,1	337	+99,4	1,0	2,1
Amerika	1 160	+39,9	1 905	-3,3	5,6	1,6
Kanada	36	+9,1	59	-33,0	0,2	1,6
USA	1 036	+54,6	1 670	+3,4	4,9	1,6
sonstige nordamerikanische Länder	-	-	-	-	-	-
Mittelamerika und Karibik	34	-43,3	71	-30,4	0,2	2,1
Brasilien	38	-13,6	52	-60,6	0,2	1,4
sonstige südamerikanische Länder	16	-27,3	53	+65,6	0,2	3,3
Australien	64	+45,5	79	-53,3	0,2	1,2
Neuseeland und Ozeanien	13	+85,7	13	-50,0	-	1,0
Ohne Angabe	152	-78,5	274	-75,9	0,8	1,8

Anmerkungen Seite 66

Noch: 3.4 Leistung der Beherbergungsstätten nach Reisegebieten und Herkunftsländern

Januar bis Mai 2024

Reisegebiet Herkunftsland (ständiger Wohnsitz)	Ankünfte		Übernachtungen			Mittlere Aufenthalts- dauer ³⁾
	aller Gäste	Verän- derung ¹⁾	aller Gäste	Verän- derung ¹⁾	Anteil ²⁾	
Bergisches Land	215 919	-0,5	575 198	-1,1	100	2,7
Bundesrepublik Deutschland	191 149	-0,8	520 027	-1,4	90,4	2,7
Ausland	24 770	+2,1	55 171	+2,6	9,6	2,2
Europa	18 095	-8,2	41 484	-4,4	75,2	2,3
EU-Länder	15 789	+0,3	34 502	-1,0	62,5	2,2
Belgien	1 601	+0,7	2 652	-3,7	4,8	1,7
Bulgarien	96	-9,4	335	-20,0	0,6	3,5
Dänemark	437	+2,3	695	-5,3	1,3	1,6
Estland	55	+66,7	95	+41,8	0,2	1,7
Finnland	133	-32,8	237	-44,5	0,4	1,8
Frankreich	1 292	-9,1	2 572	-1,9	4,7	2,0
Griechenland	107	-4,5	231	-30,0	0,4	2,2
Republik Irland	92	-39,1	199	-38,4	0,4	2,2
Italien	909	-19,6	1 592	-38,7	2,9	1,8
Kroatien	72	-25,8	253	-59,5	0,5	3,5
Lettland	48	+77,8	55	+7,8	0,1	1,1
Litauen	88	-45,7	218	-65,2	0,4	2,5
Luxemburg	457	+12,6	2 187	+39,7	4,0	4,8
Malta	12	+100,0	20	+25,0	-	1,7
Niederlande	4 153	+13,6	6 884	+14,6	12,5	1,7
Österreich	1 010	-1,8	2 052	-7,9	3,7	2,0
Polen	1 445	-2,4	4 878	-1,3	8,8	3,4
Portugal	87	-33,1	377	-15,1	0,7	4,3
Rumänien	193	-16,1	1 228	+22,1	2,2	6,4
Schweden	375	+38,9	781	+73,6	1,4	2,1
Slowakische Republik	204	+14,6	870	+40,3	1,6	4,3
Slowenien	158	+1,9	556	-27,2	1,0	3,5
Spanien	638	-0,2	1 444	+12,7	2,6	2,3
Tschechische Republik	483	-11,0	1 281	+24,4	2,3	2,7
Ungarn	171	-53,8	332	-55,1	0,6	1,9
Vereinigtes Königreich	1 462	+25,1	2 459	+15,1	4,5	1,7
Zypern	11	-52,2	19	-70,3	-	1,7
Island	2	-77,8	5	-73,7	-	2,5
Norwegen	124	+20,4	481	+155,9	0,9	3,9
Russland	43	-40,3	67	-50,7	0,1	1,6
Schweiz	1 456	+11,8	2 932	+17,6	5,3	2,0
Türkei	290	-19,0	793	-33,4	1,4	2,7
Ukraine	122	-43,8	216	-29,2	0,4	1,8
sonstige europäische Länder	269	-85,9	2 488	-40,5	4,5	9,2
Afrika	292	+11,0	766	-8,6	1,4	2,6
Republik Südafrika	31	-49,2	109	-45,5	0,2	3,5
sonstige afrikanische Länder	261	+29,2	657	+3,0	1,2	2,5
Asien	1 417	+29,4	3 707	+5,3	6,7	2,6
Arabische Golfstaaten	112	+14,3	197	+8,2	0,4	1,8
Volksrepublik China und Hongkong	507	+93,5	1 226	+61,7	2,2	2,4
Indien	138	+1,5	495	-31,6	0,9	3,6
Israel	71	-25,3	148	-51,2	0,3	2,1
Japan	194	+100,0	477	+69,8	0,9	2,5
Südkorea	14	-74,5	17	-89,4	-	1,2
Taiwan	65	+209,5	317	+233,7	0,6	4,9
sonstige asiatische Länder	316	-4,5	830	-18,4	1,5	2,6
Amerika	1 371	-0,1	3 145	-1,3	5,7	2,3
Kanada	106	+1,9	253	-1,6	0,5	2,4
USA	892	+1,8	1 927	-5,6	3,5	2,2
sonstige nordamerikanische Länder	6	-60,0	10	-75,0	-	1,7
Mittelamerika und Karibik	108	-15,6	270	-11,5	0,5	2,5
Brasilien	129	+72,0	404	+140,5	0,7	3,1
sonstige südamerikanische Länder	130	-25,3	281	-25,5	0,5	2,2
Australien	72	-38,5	180	-18,2	0,3	2,5
Neuseeland und Ozeanien	17	-5,6	32	-38,5	0,1	1,9
Ohne Angabe	3 506	+107,2	5 857	+127,7	10,6	1,7

Noch: 3.4 Leistung der Beherbergungsstätten nach Reisegebieten und Herkunftsländern

Januar bis Mai 2024

Reisegebiet Herkunftsland (ständiger Wohnsitz)	Ankünfte		Übernachtungen			Mittlere Aufenthalts- dauer ³⁾
	aller Gäste	Verän- derung ¹⁾	aller Gäste	Verän- derung ¹⁾	Anteil ²⁾	
Bonn und Rhein-Sieg-Kreis	549 716	+1,5	1 105 512	+0,4	100	2,0
Bundesrepublik Deutschland	470 398	+1,9	935 681	+1,6	84,6	2,0
Ausland	79 318	-0,6	169 831	-5,5	15,4	2,1
Europa	57 807	-3,5	115 724	-8,5	68,1	2,0
EU-Länder	50 365	+0,8	100 543	-4,6	59,2	2,0
Belgien	5 301	-15,5	9 477	-17,0	5,6	1,8
Bulgarien	649	+183,4	1 642	+229,7	1,0	2,5
Dänemark	891	+8,5	1 854	+0,4	1,1	2,1
Estland	135	-16,7	254	-34,5	0,1	1,9
Finnland	290	-23,9	623	-30,4	0,4	2,1
Frankreich	4 027	-4,0	8 296	-7,7	4,9	2,1
Griechenland	508	+13,9	1 244	+3,9	0,7	2,4
Republik Irland	331	-33,3	805	-30,4	0,5	2,4
Italien	2 760	-14,0	5 952	-11,2	3,5	2,2
Kroatien	262	-21,3	804	-26,4	0,5	3,1
Lettland	138	-27,0	311	-15,5	0,2	2,3
Litauen	418	+36,6	861	+11,2	0,5	2,1
Luxemburg	1 416	+19,6	2 196	+14,1	1,3	1,6
Malta	30	+42,9	87	+58,2	0,1	2,9
Niederlande	16 561	+28,1	27 007	+22,7	15,9	1,6
Österreich	3 666	-14,5	7 378	-18,3	4,3	2,0
Polen	2 322	-6,9	7 254	-2,1	4,3	3,1
Portugal	432	-3,8	1 006	-46,1	0,6	2,3
Rumänien	638	-14,0	1 412	-32,0	0,8	2,2
Schweden	664	-14,5	1 589	-20,0	0,9	2,4
Slowakische Republik	366	-16,4	1 436	-19,6	0,8	3,9
Slowenien	227	-31,6	488	-36,9	0,3	2,1
Spanien	1 808	-1,1	4 064	-4,6	2,4	2,2
Tschechische Republik	968	-25,5	2 378	-15,4	1,4	2,5
Ungarn	628	-11,2	1 751	-24,1	1,0	2,8
Vereinigtes Königreich	4 855	-8,6	10 173	-11,6	6,0	2,1
Zypern	74	-51,9	201	-9,0	0,1	2,7
Island	66	-40,0	193	-49,2	0,1	2,9
Norwegen	327	-5,5	814	-4,2	0,5	2,5
Russland	276	-15,1	708	-66,1	0,4	2,6
Schweiz	3 976	-7,6	7 554	-11,0	4,4	1,9
Türkei	836	-14,5	1 891	-15,6	1,1	2,3
Ukraine	417	-19,2	911	-19,9	0,5	2,2
sonstige europäische Länder	1 544	-54,1	3 110	-48,0	1,8	2,0
Afrika	1 102	-3,2	4 510	+1,6	2,7	4,1
Republik Südafrika	183	+5,2	658	+15,0	0,4	3,6
sonstige afrikanische Länder	919	-4,7	3 852	-0,3	2,3	4,2
Asien	7 868	+27,6	21 294	+8,7	12,5	2,7
Arabische Golfstaaten	1 652	+107,0	4 868	+106,3	2,9	2,9
Volksrepublik China und Hongkong	2 264	+79,0	5 412	+51,2	3,2	2,4
Indien	606	-14,4	2 553	-10,4	1,5	4,2
Israel	246	-21,2	527	-31,6	0,3	2,1
Japan	509	-22,4	1 200	-54,0	0,7	2,4
Südkorea	419	+2,9	1 013	-4,8	0,6	2,4
Taiwan	260	+37,6	470	+12,7	0,3	1,8
sonstige asiatische Länder	1 912	+4,5	5 251	-11,7	3,1	2,7
Amerika	6 348	-0,3	16 457	-0,2	9,7	2,6
Kanada	411	-8,7	1 128	-4,9	0,7	2,7
USA	4 487	+2,9	11 461	+2,3	6,7	2,6
sonstige nordamerikanische Länder	54	-61,2	163	-70,8	0,1	3,0
Mittelamerika und Karibik	337	-40,0	1 014	-17,3	0,6	3,0
Brasilien	638	+83,3	1 449	+63,7	0,9	2,3
sonstige südamerikanische Länder	421	-17,3	1 242	-13,1	0,7	3,0
Australien	317	-13,2	884	-11,1	0,5	2,8
Neuseeland und Ozeanien	129	+53,6	307	+63,3	0,2	2,4
Ohne Angabe	5 747	+0,1	10 655	-6,7	6,3	1,9

Anmerkungen Seite 66

Noch: 3.4 Leistung der Beherbergungsstätten nach Reisegebieten und Herkunftsländern

Januar bis Mai 2024

Reisegebiet Herkunftsland (ständiger Wohnsitz)	Ankünfte		Übernachtungen			Mittlere Aufenthalts- dauer ³⁾
	aller Gäste	Verän- derung ¹⁾	aller Gäste	Verän- derung ¹⁾	Anteil ²⁾	
Köln und Rhein-Erft-Kreis	1 805 561	+6,9	3 266 289	+4,6	100	1,8
Bundesrepublik Deutschland	1 288 421	+6,2	2 320 721	+4,1	71,1	1,8
Ausland	517 140	+8,5	945 568	+5,8	28,9	1,8
Europa	352 604	+5,0	647 669	+3,4	68,5	1,8
EU-Länder	290 264	+6,0	529 548	+5,2	56,0	1,8
Belgien	35 270	+6,0	51 886	+6,1	5,5	1,5
Bulgarien	1 990	+0,6	4 518	-13,2	0,5	2,3
Dänemark	6 139	+8,2	11 561	+9,3	1,2	1,9
Estland	688	+6,5	1 247	-3,7	0,1	1,8
Finnland	2 280	+16,9	4 618	+24,8	0,5	2,0
Frankreich	29 839	+18,8	50 920	+20,8	5,4	1,7
Griechenland	3 019	+18,3	6 173	+14,0	0,7	2,0
Republik Irland	3 648	-3,9	6 867	-7,5	0,7	1,9
Italien	18 406	-10,4	36 567	-11,8	3,9	2,0
Kroatien	1 527	-53,4	3 424	-44,9	0,4	2,2
Lettland	628	-15,7	1 299	-7,3	0,1	2,1
Litauen	1 468	+3,3	5 291	+41,7	0,6	3,6
Luxemburg	10 489	+11,7	15 285	+13,0	1,6	1,5
Malta	621	+6,7	1 647	+38,3	0,2	2,7
Niederlande	66 762	+14,0	105 324	+13,3	11,1	1,6
Österreich	15 898	+0,3	29 489	-2,9	3,1	1,9
Polen	10 304	-7,6	29 749	-16,2	3,1	2,9
Portugal	3 494	+8,6	7 051	-3,8	0,7	2,0
Rumänien	3 473	+3,5	9 732	-14,2	1,0	2,8
Schweden	4 385	+3,4	8 323	+16,0	0,9	1,9
Slowakische Republik	1 278	-5,8	3 109	+8,9	0,3	2,4
Slowenien	948	-1,7	1 840	-7,3	0,2	1,9
Spanien	16 098	-4,4	33 831	-7,5	3,6	2,1
Tschechische Republik	3 760	-6,0	12 620	+97,4	1,3	3,4
Ungarn	2 354	+11,9	5 034	-7,7	0,5	2,1
Vereinigtes Königreich	44 785	+10,3	80 729	+11,9	8,5	1,8
Zypern	713	+23,1	1 414	+9,3	0,1	2,0
Island	642	+8,3	1 429	+19,0	0,2	2,2
Norwegen	1 966	+4,2	4 103	+14,6	0,4	2,1
Russland	1 243	-21,6	2 369	-26,5	0,3	1,9
Schweiz	22 500	-2,4	40 783	-2,1	4,3	1,8
Türkei	14 513	+5,3	27 225	+1,3	2,9	1,9
Ukraine	3 027	+7,3	5 058	-32,3	0,5	1,7
sonstige europäische Länder	18 449	-	37 154	-4,1	3,9	2,0
Afrika	3 974	+2,2	10 907	-34,2	1,2	2,7
Republik Südafrika	729	-21,2	1 410	-33,2	0,1	1,9
sonstige afrikanische Länder	3 245	+9,5	9 497	-34,3	1,0	2,9
Asien	45 881	+28,0	100 422	+19,8	10,6	2,2
Arabische Golfstaaten	2 974	-31,7	7 540	-29,6	0,8	2,5
Volksrepublik China und Hongkong	16 651	+105,6	37 389	+129,7	4,0	2,2
Indien	4 334	+24,6	9 378	+14,4	1,0	2,2
Israel	2 151	-12,8	4 741	-10,1	0,5	2,2
Japan	4 920	+18,8	8 307	+1,0	0,9	1,7
Südkorea	2 384	-4,7	5 092	-19,2	0,5	2,1
Taiwan	3 514	+95,1	7 496	+81,4	0,8	2,1
sonstige asiatische Länder	8 953	-0,7	20 479	-17,2	2,2	2,3
Amerika	62 823	+2,9	102 641	+2,9	10,9	1,6
Kanada	4 623	+21,3	8 045	+18,6	0,9	1,7
USA	48 128	+1,3	72 752	+2,5	7,7	1,5
sonstige nordamerikanische Länder	162	-62,9	302	-63,2	-	1,9
Mittelamerika und Karibik	2 765	+33,8	5 544	+25,5	0,6	2,0
Brasilien	3 663	-3,7	8 308	-4,1	0,9	2,3
sonstige südamerikanische Länder	3 482	+1,5	7 690	-5,0	0,8	2,2
Australien	3 803	+5,3	7 432	+4,5	0,8	2,0
Neuseeland und Ozeanien	883	+32,6	1 654	+15,7	0,2	1,9
Ohne Angabe	47 172	+33,1	74 843	+28,4	7,9	1,6

Noch: 3.4 Leistung der Beherbergungsstätten nach Reisegebieten und Herkunftsländern

Januar bis Mai 2024

Reisegebiet Herkunftsland (ständiger Wohnsitz)	Ankünfte		Übernachtungen			Mittlere Aufenthalts- dauer ³⁾
	aller Gäste	Verän- derung ¹⁾	aller Gäste	Verän- derung ¹⁾	Anteil ²⁾	
Düsseldorf und Kreis Mettmann	1 455 469	+9,1	2 453 438	+2,3	100	1,7
Bundesrepublik Deutschland	993 202	+8,1	1 604 819	+1,8	65,4	1,6
Ausland	462 267	+11,5	848 619	+3,1	34,6	1,8
Europa	311 685	+2,2	559 777	-3,2	66,0	1,8
EU-Länder	260 485	+2,0	462 725	-3,8	54,5	1,8
Belgien	17 647	+6,9	27 251	+8,1	3,2	1,5
Bulgarien	3 021	+36,5	5 963	+23,0	0,7	2,0
Dänemark	5 457	+3,8	8 690	-5,6	1,0	1,6
Estland	923	+2,4	1 774	+9,6	0,2	1,9
Finnland	3 750	-5,7	6 774	-14,8	0,8	1,8
Frankreich	21 540	+4,8	38 696	+1,7	4,6	1,8
Griechenland	4 987	+11,1	10 774	+3,2	1,3	2,2
Republik Irland	4 033	+6,0	7 038	+0,9	0,8	1,7
Italien	23 352	-1,6	47 964	-12,3	5,7	2,1
Kroatien	1 830	-19,5	5 362	+2,4	0,6	2,9
Lettland	955	+3,7	1 651	-1,6	0,2	1,7
Litauen	1 247	-22,3	2 310	-52,9	0,3	1,9
Luxemburg	4 275	+0,8	6 550	+4,4	0,8	1,5
Malta	449	-25,3	1 004	-66,1	0,1	2,2
Niederlande	60 457	+5,3	92 025	+3,3	10,8	1,5
Österreich	14 205	+0,9	24 346	-2,1	2,9	1,7
Polen	11 350	-4,2	25 912	-5,0	3,1	2,3
Portugal	4 299	-7,6	9 013	-4,7	1,1	2,1
Rumänien	3 966	+12,3	7 638	-37,0	0,9	1,9
Schweden	6 168	-7,4	10 871	-8,8	1,3	1,8
Slowakische Republik	1 340	+1,7	2 634	+6,9	0,3	2,0
Slowenien	1 161	+2,7	2 483	-5,6	0,3	2,1
Spanien	20 789	+0,9	39 065	-6,5	4,6	1,9
Tschechische Republik	3 935	+10,9	7 571	+4,0	0,9	1,9
Ungarn	2 511	-0,8	4 674	-2,4	0,6	1,9
Vereinigtes Königreich	36 097	-0,6	63 046	-3,8	7,4	1,7
Zypern	741	+3,5	1 646	+3,4	0,2	2,2
Island	360	-42,4	807	-41,6	0,1	2,2
Norwegen	3 363	-18,9	6 268	-16,5	0,7	1,9
Russland	2 050	-28,4	4 756	-20,7	0,6	2,3
Schweiz	18 167	-0,1	31 099	-4,1	3,7	1,7
Türkei	17 106	+25,8	34 654	+15,8	4,1	2,0
Ukraine	2 538	-10,8	4 871	-6,1	0,6	1,9
sonstige europäische Länder	7 616	+5,7	14 597	-3,4	1,7	1,9
Afrika	6 205	+17,1	13 517	+4,6	1,6	2,2
Republik Südafrika	1 043	-13,4	2 526	-11,6	0,3	2,4
sonstige afrikanische Länder	5 162	+26,1	10 991	+9,1	1,3	2,1
Asien	57 159	+11,4	118 778	-2,3	14,0	2,1
Arabische Golfstaaten	10 591	-9,2	18 361	-9,2	2,2	1,7
Volksrepublik China und Hongkong	15 920	+38,4	29 161	+16,0	3,4	1,8
Indien	6 338	+49,4	13 757	+22,6	1,6	2,2
Israel	2 231	-24,7	5 361	-22,9	0,6	2,4
Japan	9 557	+10,9	25 074	-9,1	3,0	2,6
Südkorea	1 968	-4,7	4 554	-8,2	0,5	2,3
Taiwan	1 312	+4,0	3 138	-11,9	0,4	2,4
sonstige asiatische Länder	9 242	+2,6	19 372	-11,6	2,3	2,1
Amerika	36 981	+12,2	72 667	+3,8	8,6	2,0
Kanada	2 754	+12,5	6 185	+8,3	0,7	2,2
USA	25 765	+10,9	47 129	+1,3	5,6	1,8
sonstige nordamerikanische Länder	481	+25,9	965	+0,4	0,1	2,0
Mittelamerika und Karibik	2 735	+38,0	5 975	+34,1	0,7	2,2
Brasilien	2 450	+1,9	5 996	-	0,7	2,4
sonstige südamerikanische Länder	2 796	+11,1	6 417	+1,1	0,8	2,3
Australien	2 838	+9,8	6 315	+0,9	0,7	2,2
Neuseeland und Ozeanien	599	+7,0	1 160	-9,4	0,1	1,9
Ohne Angabe	46 800	+174,7	76 405	+134,3	9,0	1,6

Anmerkungen Seite 66

Noch: 3.4 Leistung der Beherbergungsstätten nach Reisegebieten und Herkunftsländern

Januar bis Mai 2024

Reisegebiet Herkunftsland (ständiger Wohnsitz)	Ankünfte		Übernachtungen			Mittlere Aufenthalts- dauer ³⁾
	aller Gäste	Verän- derung ¹⁾	aller Gäste	Verän- derung ¹⁾	Anteil ²⁾	
Ruhrgebiet	1 484 759	+2,4	2 909 870	+1,0	100	2,0
Bundesrepublik Deutschland	1 222 437	+1,2	2 420 113	+0,5	83,2	2,0
Ausland	262 322	+8,3	489 757	+3,6	16,8	1,9
Europa	197 933	+0,2	363 041	-4,4	74,1	1,8
EU-Länder	168 129	+0,5	301 879	-4,6	61,6	1,8
Belgien	12 192	-1,7	18 479	-5,3	3,8	1,5
Bulgarien	2 095	+2,1	4 034	+8,4	0,8	1,9
Dänemark	4 892	-10,1	8 124	-18,0	1,7	1,7
Estland	371	-9,3	692	-4,0	0,1	1,9
Finnland	1 593	+9,0	2 725	-4,6	0,6	1,7
Frankreich	11 654	+4,3	19 876	+6,6	4,1	1,7
Griechenland	1 520	+1,0	2 927	-14,5	0,6	1,9
Republik Irland	1 487	-7,1	2 696	-9,8	0,6	1,8
Italien	8 225	-3,3	16 661	-14,1	3,4	2,0
Kroatien	1 062	-27,0	2 478	-30,3	0,5	2,3
Lettland	465	-22,6	794	-21,5	0,2	1,7
Litauen	1 469	+21,1	2 847	-9,8	0,6	1,9
Luxemburg	2 718	-5,8	4 010	-5,9	0,8	1,5
Malta	159	-20,5	277	-12,3	0,1	1,7
Niederlande	51 360	+6,1	79 394	+6,3	16,2	1,5
Österreich	11 661	-4,3	22 787	-4,3	4,7	2,0
Polen	13 650	+5,9	30 258	+1,4	6,2	2,2
Portugal	1 674	+7,0	4 061	+17,4	0,8	2,4
Rumänien	5 529	+2,7	10 872	-34,0	2,2	2,0
Schweden	3 386	-17,0	6 122	-11,1	1,3	1,8
Slowakische Republik	1 021	-6,8	2 638	-42,0	0,5	2,6
Slowenien	854	+1,9	2 678	+12,9	0,5	3,1
Spanien	6 774	+6,9	13 045	-12,3	2,7	1,9
Tschechische Republik	3 220	+4,2	6 007	-21,2	1,2	1,9
Ungarn	1 820	-13,9	4 173	-3,9	0,9	2,3
Vereinigtes Königreich	17 117	-6,3	32 923	-1,9	6,7	1,9
Zypern	161	-24,8	301	-36,6	0,1	1,9
Island	132	-23,3	230	-37,2	-	1,7
Norwegen	1 724	+4,0	3 112	-3,8	0,6	1,8
Russland	850	-10,5	1 984	-13,5	0,4	2,3
Schweiz	11 901	-4,0	21 396	-1,1	4,4	1,8
Türkei	5 890	+7,7	16 217	+1,9	3,3	2,8
Ukraine	2 411	-3,6	4 547	-4,2	0,9	1,9
sonstige europäische Länder	6 896	-2,7	13 676	-8,6	2,8	2,0
Afrika	2 308	+28,2	6 504	+50,6	1,3	2,8
Republik Südafrika	366	+21,2	1 279	+78,9	0,3	3,5
sonstige afrikanische Länder	1 942	+29,6	5 225	+44,9	1,1	2,7
Asien	15 775	+23,1	41 952	+28,0	8,6	2,7
Arabische Golfstaaten	1 283	-4,7	2 764	-3,5	0,6	2,2
Volksrepublik China und Hongkong	5 305	+71,2	13 405	+66,6	2,7	2,5
Indien	2 421	+40,9	8 507	+47,9	1,7	3,5
Israel	868	-2,6	1 632	-14,7	0,3	1,9
Japan	1 078	-17,9	2 283	-31,6	0,5	2,1
Südkorea	676	-10,2	1 899	+5,8	0,4	2,8
Taiwan	223	-9,7	758	+42,7	0,2	3,4
sonstige asiatische Länder	3 921	+13,8	10 704	+25,4	2,2	2,7
Amerika	13 579	+5,7	28 182	+6,4	5,8	2,1
Kanada	1 172	+2,4	3 071	+17,2	0,6	2,6
USA	9 684	+6,8	18 831	+4,4	3,8	1,9
sonstige nordamerikanische Länder	237	+61,2	487	+71,5	0,1	2,1
Mittelamerika und Karibik	829	+11,9	1 648	+14,9	0,3	2,0
Brasilien	863	-1,7	2 031	-0,8	0,4	2,4
sonstige südamerikanische Länder	794	-8,9	2 114	+3,0	0,4	2,7
Australien	920	-5,6	2 079	-0,9	0,4	2,3
Neuseeland und Ozeanien	139	-43,5	314	-41,1	0,1	2,3
Ohne Angabe	31 668	+97,4	47 685	+78,4	9,7	1,5

Noch: 3.4 Leistung der Beherbergungsstätten nach Reisegebieten und Herkunftsländern

Januar bis Mai 2024

Reisegebiet Herkunftsland (ständiger Wohnsitz)	Ankünfte		Übernachtungen			Mittlere Aufenthalts- dauer ³⁾
	aller Gäste	Verän- derung ¹⁾	aller Gäste	Verän- derung ¹⁾	Anteil ²⁾	
Bergisches Städtedreieck	136 734	-7,2	318 298	-6,2	100	2,3
Bundesrepublik Deutschland	112 352	-10,1	272 463	-7,7	85,6	2,4
Ausland	24 382	+9,4	45 835	+3,3	14,4	1,9
Europa	19 231	+3,7	35 930	+1,3	78,4	1,9
EU-Länder	15 575	-0,4	28 168	-4,9	61,5	1,8
Belgien	986	+8,6	1 519	+3,7	3,3	1,5
Bulgarien	219	+54,2	418	+74,9	0,9	1,9
Dänemark	403	-20,0	657	-13,9	1,4	1,6
Estland	15	-42,3	26	-31,6	0,1	1,7
Finnland	130	-9,1	227	-15,0	0,5	1,7
Frankreich	1 524	+9,2	2 509	+5,4	5,5	1,6
Griechenland	243	-4,0	521	-5,1	1,1	2,1
Republik Irland	203	+31,0	367	+25,3	0,8	1,8
Italien	1 042	-2,6	1 830	-20,8	4,0	1,8
Kroatien	143	+24,3	401	+61,0	0,9	2,8
Lettland	45	-21,1	135	+16,4	0,3	3,0
Litauen	58	-70,1	91	-72,4	0,2	1,6
Luxemburg	131	-26,8	202	-23,8	0,4	1,5
Malta	5	-75,0	21	-41,7	-	4,2
Niederlande	2 768	-18,2	4 453	-20,6	9,7	1,6
Österreich	914	+1,2	1 655	-16,4	3,6	1,8
Polen	2 228	+9,9	4 141	+0,4	9,0	1,9
Portugal	227	+45,5	515	+74,6	1,1	2,3
Rumänien	607	+34,0	1 067	-5,1	2,3	1,8
Schweden	348	-20,9	580	-16,7	1,3	1,7
Slowakische Republik	166	-15,7	472	+1,7	1,0	2,8
Slowenien	134	+21,8	280	+13,8	0,6	2,1
Spanien	777	+18,3	1 474	+10,6	3,2	1,9
Tschechische Republik	506	+18,2	1 489	+49,8	3,2	2,9
Ungarn	546	+76,1	881	+47,3	1,9	1,6
Vereinigtes Königreich	1 185	-13,4	2 195	-21,3	4,8	1,9
Zypern	22	-54,2	42	-43,2	0,1	1,9
Island	8	-83,7	19	-80,2	-	2,4
Norwegen	107	-22,5	208	-9,6	0,5	1,9
Russland	90	-18,9	131	-23,8	0,3	1,5
Schweiz	1 221	-5,9	2 183	-7,2	4,8	1,8
Türkei	656	+4,0	1 314	-18,6	2,9	2,0
Ukraine	598	+150,2	1 119	+103,5	2,4	1,9
sonstige europäische Länder	976	+120,3	2 788	+242,5	6,1	2,9
Afrika	202	-22,3	365	-25,8	0,8	1,8
Republik Südafrika	27	-38,6	41	-60,6	0,1	1,5
sonstige afrikanische Länder	175	-19,0	324	-16,5	0,7	1,9
Asien	1 859	+6,7	4 102	-7,1	8,9	2,2
Arabische Golfstaaten	83	+33,9	162	-48,9	0,4	2,0
Volksrepublik China und Hongkong	863	+144,5	1 675	+99,4	3,7	1,9
Indien	207	-68,6	706	-54,0	1,5	3,4
Israel	78	+9,9	157	-14,7	0,3	2,0
Japan	177	+50,0	391	-1,0	0,9	2,2
Südkorea	54	-46,5	180	-14,7	0,4	3,3
Taiwan	80	+166,7	172	+196,6	0,4	2,2
sonstige asiatische Länder	317	-8,6	659	-24,7	1,4	2,1
Amerika	1 462	+26,9	2 778	-5,0	6,1	1,9
Kanada	182	+124,7	342	+51,3	0,7	1,9
USA	1 087	+28,6	1 977	+6,9	4,3	1,8
sonstige nordamerikanische Länder	5	-	12	-20,0	-	2,4
Mittelamerika und Karibik	61	-29,9	120	-58,5	0,3	2,0
Brasilien	61	-34,4	217	-48,9	0,5	3,6
sonstige südamerikanische Länder	66	+61,0	110	-6,8	0,2	1,7
Australien	90	+87,5	144	+28,6	0,3	1,6
Neuseeland und Ozeanien	8	-	28	+75,0	0,1	3,5
Ohne Angabe	1 530	+190,9	2 488	+155,2	5,4	1,6

Anmerkungen Seite 66

Noch: 3.4 Leistung der Beherbergungsstätten nach Reisegebieten und Herkunftsländern

Januar bis Mai 2024

Reisegebiet Herkunftsland (ständiger Wohnsitz)	Ankünfte		Übernachtungen			Mittlere Aufenthalts- dauer ³⁾
	aller Gäste	Verän- derung ¹⁾	aller Gäste	Verän- derung ¹⁾	Anteil ²⁾	
Nordrhein-Westfalen	9 278 340	+3,3	20 738 153	+0,6	100	2,2
Bundesrepublik Deutschland	7 345 984	+2,4	16 793 693	+0,3	81,0	2,3
Ausland	1 932 356	+6,6	3 944 460	+1,7	19,0	2,0
Europa	1 434 520	+1,3	2 976 608	-2,2	75,5	2,1
EU-Länder	1 240 954	+1,6	2 585 519	-2,2	65,5	2,1
Belgien	124 801	+3,3	228 354	+2,3	5,8	1,8
Bulgarien	10 017	+17,3	23 272	+13,2	0,6	2,3
Dänemark	29 316	-2,5	57 243	-8,4	1,5	2,0
Estland	2 746	-1,9	5 270	-9,8	0,1	1,9
Finnland	10 459	-1,7	19 377	-7,5	0,5	1,9
Frankreich	94 337	+8,9	167 179	+8,9	4,2	1,8
Griechenland	12 036	+8,5	25 818	-1,2	0,7	2,1
Republik Irland	11 829	-1,2	22 319	-6,2	0,6	1,9
Italien	67 178	-7,6	138 475	-14,0	3,5	2,1
Kroatien	6 437	-30,8	19 988	-26,0	0,5	3,1
Lettland	3 114	-11,1	6 702	-17,9	0,2	2,2
Litauen	6 608	-10,4	21 520	-20,0	0,5	3,3
Luxemburg	23 928	+7,0	38 340	+9,0	1,0	1,6
Malta	1 441	-9,3	3 396	-31,9	0,1	2,4
Niederlande	429 941	+3,8	926 863	+1,9	23,5	2,2
Österreich	62 630	-1,1	122 513	-4,2	3,1	2,0
Polen	63 526	-0,3	184 018	-9,4	4,7	2,9
Portugal	12 875	+1,5	28 210	-3,5	0,7	2,2
Rumänien	19 830	+3,9	52 626	-17,0	1,3	2,7
Schweden	20 712	-7,4	37 307	-4,8	0,9	1,8
Slowakische Republik	6 451	-2,8	21 405	-7,5	0,5	3,3
Slowenien	4 827	-5,3	14 153	-9,9	0,4	2,9
Spanien	55 601	-1,4	111 963	-9,1	2,8	2,0
Tschechische Republik	18 680	-3,6	45 368	+0,5	1,2	2,4
Ungarn	10 740	-0,7	23 003	-14,4	0,6	2,1
Vereinigtes Königreich	128 956	+2,3	236 729	+1,7	6,0	1,8
Zypern	1 938	-2,4	4 108	-10,4	0,1	2,1
Island	1 422	-18,2	3 121	-19,7	0,1	2,2
Norwegen	9 844	-6,8	18 983	-2,0	0,5	1,9
Russland	5 408	-22,9	13 583	-24,0	0,3	2,5
Schweiz	74 970	-2,4	137 487	-3,2	3,5	1,8
Türkei	44 935	+12,4	97 644	+7,3	2,5	2,2
Ukraine	11 666	-3,1	22 960	-10,8	0,6	2,0
sonstige europäische Länder	45 321	-3,6	97 311	-3,5	2,5	2,1
Afrika	16 195	+11,1	42 920	-4,9	1,1	2,7
Republik Südafrika	2 809	-10,1	7 246	-5,8	0,2	2,6
sonstige afrikanische Länder	13 386	+16,8	35 674	-4,8	0,9	2,7
Asien	150 521	+19,4	340 034	+9,3	8,6	2,3
Arabische Golfstaaten	18 660	-10,0	39 970	-11,3	1,0	2,1
Volksrepublik China und Hongkong	48 931	+69,2	103 831	+59,5	2,6	2,1
Indien	15 998	+24,9	41 469	+15,0	1,1	2,6
Israel	6 384	-15,8	14 199	-18,1	0,4	2,2
Japan	18 458	+9,7	41 960	-9,9	1,1	2,3
Südkorea	6 805	-5,6	15 558	-10,1	0,4	2,3
Taiwan	6 411	+53,8	14 037	+40,4	0,4	2,2
sonstige asiatische Länder	28 874	+3,8	69 010	-6,1	1,7	2,4
Amerika	141 658	+4,5	269 373	+1,9	6,8	1,9
Kanada	11 111	+12,9	23 170	+7,7	0,6	2,1
USA	103 579	+4,0	184 440	+2,4	4,7	1,8
sonstige nordamerikanische Länder	1 044	-17,9	2 145	-33,0	0,1	2,1
Mittelamerika und Karibik	7 835	+15,5	17 202	+11,9	0,4	2,2
Brasilien	9 053	-1,9	21 618	-3,4	0,5	2,4
sonstige südamerikanische Länder	9 036	+2,4	20 798	-4,7	0,5	2,3
Australien	9 234	+3,7	19 770	+0,2	0,5	2,1
Neuseeland und Ozeanien	2 116	+8,3	4 071	-6,1	0,1	1,9
Ohne Angabe	178 112	+62,7	291 684	+52,3	7,4	1,6

4.1 Leistung der Campingplätze nach Herkunftsländern

Mai 2024

Herkunftsland (ständiger Wohnsitz)	Ankünfte		Übernachtungen			Mittlere Aufenthaltsdauer ³⁾
	aller Gäste	Veränderung ¹⁾	aller Gäste	Veränderung ¹⁾	Anteil ²⁾	
Nordrhein-Westfalen	147 716	+11,1	412 018	+14,1	100	2,8
Bundesrepublik Deutschland	131 715	+11,3	374 047	+14,4	90,8	2,8
Ausland	16 001	+9,9	37 971	+11,8	9,2	2,4
Europa	15 552	+7,5	37 418	+10,7	98,5	2,4
EU-Länder	14 482	+6,5	35 122	+10,1	92,5	2,4
Belgien	1 707	-5,3	3 789	+8,6	10,0	2,2
Bulgarien	—	—	—	—	—	—
Dänemark	254	+34,4	424	-6,2	1,1	1,7
Estland	20	+185,7	34	+277,8	0,1	1,7
Finnland	62	+17,0	93	+24,0	0,2	1,5
Frankreich	434	+7,2	786	-2,8	2,1	1,8
Griechenland	2	x	2	x	—	1,0
Republik Irland	15	-31,8	25	-53,7	0,1	1,7
Italien	43	-21,8	67	-26,4	0,2	1,6
Kroatien	2	-33,3	4	—	—	2,0
Lettland	6	+20,0	6	-80,0	—	1,0
Litauen	4	—	6	-50,0	—	1,5
Luxemburg	112	+67,2	253	+37,5	0,7	2,3
Malta	—	—	—	—	—	—
Niederlande	10 563	+8,0	27 313	+11,5	71,9	2,6
Österreich	204	+54,5	457	+75,1	1,2	2,2
Polen	42	-20,8	97	+29,3	0,3	2,3
Portugal	10	-37,5	11	-78,0	—	1,1
Rumänien	9	-43,8	10	-64,3	—	1,1
Schweden	279	-3,8	410	+6,8	1,1	1,5
Slowakische Republik	10	+400,0	11	+83,3	—	1,1
Slowenien	2	-77,8	7	-50,0	—	3,5
Spanien	49	+8,9	106	+53,6	0,3	2,2
Tschechische Republik	15	-65,9	30	-72,0	0,1	2,0
Ungarn	5	-16,7	5	-37,5	—	1,0
Vereinigtes Königreich	633	+11,2	1 176	+2,0	3,1	1,9
Zypern	—	—	—	—	—	—
Island	2	-71,4	2	-84,6	—	1,0
Norwegen	79	-34,7	126	-21,7	0,3	1,6
Russland	2	+100,0	2	+100,0	—	1,0
Schweiz	547	+10,1	1 180	-10,2	3,1	2,2
Türkei	—	—	—	—	—	—
Ukraine	10	x	10	x	—	1,0
sonstige europäische Länder	430	+82,2	976	+141,0	2,6	2,3
Afrika	—	—	—	—	—	—
Republik Südafrika	—	—	—	—	—	—
sonstige afrikanische Länder	—	—	—	—	—	—
Asien	15	—	30	+20,0	0,1	2,0
Arabische Golfstaaten	1	-66,7	3	-50,0	—	3,0
Volksrepublik China und Hongkong	—	—	—	—	—	—
Indien	—	—	—	—	—	—
Israel	4	-20,0	8	+60,0	—	2,0
Japan	2	x	5	x	—	2,5
Südkorea	2	x	2	x	—	1,0
Taiwan	4	x	10	x	—	2,5
sonstige asiatische Länder	2	-50,0	2	-75,0	—	1,0
Amerika	70	+141,4	120	+224,3	0,3	1,7
Kanada	27	+350,0	29	+190,0	0,1	1,1
USA	22	+37,5	62	+226,3	0,2	2,8
sonstige nordamerikanische Länder	—	—	—	—	—	—
Mittelamerika und Karibik	5	x	9	x	—	1,8
Brasilien	14	x	18	x	—	1,3
sonstige südamerikanische Länder	2	-60,0	2	-66,7	—	1,0
Australien	21	+16,7	27	-18,2	0,1	1,3
Neuseeland und Ozeanien	4	-60,0	6	-57,1	—	1,5
Ohne Angabe	339	x	370	x	1,0	1,1

1) Veränderung gegenüber dem Vorjahreszeitraum in % – 2) Bei Übernachtungen von Gästen aus der Bundesrepublik Deutschland und dem Ausland: Anteil an allen Übernachtungen im Bundesgebiet; sonst: Anteil an allen Übernachtungen am Ausland zusammen. – 3) mittlere Aufenthaltsdauer in Tagen = Übernachtungen / Ankünfte

4.2 Leistung der Campingplätze nach Herkunftsländern

Januar bis Mai 2024

Herkunftsland (ständiger Wohnsitz)	Ankünfte		Übernachtungen			Mittlere Aufenthaltsdauer ³⁾
	aller Gäste	Veränderung ¹⁾	aller Gäste	Veränderung ¹⁾	Anteil ²⁾	
Nordrhein-Westfalen	300 054	+6,0	797 633	+7,4	100	2,7
Bundesrepublik Deutschland	267 125	+5,6	724 616	+7,6	90,8	2,7
Ausland	32 929	+9,1	73 017	+5,9	9,2	2,2
Europa	31 464	+6,3	71 396	+4,7	97,8	2,3
EU-Länder	28 810	+5,8	65 787	+4,2	90,1	2,3
Belgien	4 527	+10,9	9 184	+12,1	12,6	2,0
Bulgarien	5	-80,8	11	-64,5	-	2,2
Dänemark	569	+24,2	1 004	+1,6	1,4	1,8
Estland	25	+212,5	42	+320,0	0,1	1,7
Finnland	171	+18,8	227	+9,1	0,3	1,3
Frankreich	774	+13,7	1 442	+8,6	2,0	1,9
Griechenland	9	x	9	x	-	1,0
Republik Irland	82	-4,7	400	-55,0	0,5	4,9
Italien	228	+14,6	460	+36,5	0,6	2,0
Kroatien	9	-10,0	32	-67,7	-	3,6
Lettland	6	-45,5	6	-88,2	-	1,0
Litauen	8	-11,1	10	-44,4	-	1,3
Luxemburg	233	+20,1	509	-4,0	0,7	2,2
Malta	-	-	-	-	-	-
Niederlande	19 569	+4,0	47 672	+4,9	65,3	2,4
Österreich	343	+30,9	845	+45,7	1,2	2,5
Polen	124	+5,1	358	-1,9	0,5	2,9
Portugal	15	-55,9	16	-81,6	-	1,1
Rumänien	40	+122,2	88	+166,7	0,1	2,2
Schweden	810	-1,3	1 093	-1,3	1,5	1,3
Slowakische Republik	26	+85,7	32	-20,0	-	1,2
Slowenien	11	-38,9	22	-29,0	-	2,0
Spanien	88	+10,0	178	+10,6	0,2	2,0
Tschechische Republik	42	-38,2	110	-28,1	0,2	2,6
Ungarn	16	-15,8	31	-32,6	-	1,9
Vereinigtes Königreich	1 080	+3,9	2 006	-16,0	2,7	1,9
Zypern	-	-	-	-	-	-
Island	5	-54,5	10	-56,5	-	2,0
Norwegen	300	-18,7	397	-24,1	0,5	1,3
Russland	3	-40,0	12	+33,3	-	4,0
Schweiz	998	+3,7	2 170	-9,8	3,0	2,2
Türkei	14	+100,0	20	+100,0	-	1,4
Ukraine	13	+62,5	13	+18,2	-	1,0
sonstige europäische Länder	1 321	+30,1	2 987	+44,1	4,1	2,3
Afrika	6	-25,0	6	-25,0	-	1,0
Republik Südafrika	6	-	6	-	-	1,0
sonstige afrikanische Länder	-	-	-	-	-	-
Asien	38	+31,0	58	-39,6	0,1	1,5
Arabische Golfstaaten	5	-16,7	7	-78,8	-	1,4
Volksrepublik China und Hongkong	8	+60,0	9	-74,3	-	1,1
Indien	-	-	-	-	-	-
Israel	10	+25,0	16	+100,0	-	1,6
Japan	2	x	5	x	-	2,5
Südkorea	2	x	2	x	-	1,0
Taiwan	4	x	10	x	-	2,5
sonstige asiatische Länder	7	-	9	-35,7	-	1,3
Amerika	116	+78,5	199	+82,6	0,3	1,7
Kanada	29	+163,6	31	-22,5	-	1,1
USA	39	+39,3	87	+123,1	0,1	2,2
sonstige nordamerikanische Länder	-	-	-	-	-	-
Mittelamerika und Karibik	8	x	28	x	-	3,5
Brasilien	36	+80,0	49	+122,7	0,1	1,4
sonstige südamerikanische Länder	4	-33,3	4	-50,0	-	1,0
Australien	34	+6,3	48	-11,1	0,1	1,4
Neuseeland und Ozeanien	24	+41,2	32	+28,0	-	1,3
Ohne Angabe	1 247	+191,4	1 278	+180,9	1,8	1,0

Anmerkungen Seite 79

Reisegebiete in Nordrhein-Westfalen



Grafik: IT.NRW

Reisegebiete in Nordrhein-Westfalen

Amtliche Schlüssel-Nummer	Verwaltungsbezirk	Amtliche Schlüssel-Nummer	Verwaltungsbezirk
Eifel und Region Aachen		Bergisches Land	
334 000	Städteregion Aachen	316 000	Leverkusen, krfr. Stadt
358 000	Kreis Düren	374 000	Oberbergischer Kreis
366 000	Kreis Euskirchen	378 000	Rhein.-Berg. Kreis
Niederrhein		Bergisches Städtedreieck	
112 000	Duisburg, krfr. Stadt	120 000	Remscheid, krfr. Stadt
114 000	Krefeld, krfr. Stadt	122 000	Solingen, krfr. Stadt
116 000	Mönchengladbach, krfr. Stadt	124 000	Wuppertal, krfr. Stadt
154 000	Kreis Kleve		
162 000	Rhein-Kreis Neuss		
166 000	Kreis Viersen		
170 000	Kreis Wesel		
370 000	Kreis Heinsberg		
Münsterland		Bonn und Rhein-Sieg-Kreis	
		314 000	Bonn, krfr. Stadt
		382 000	Rhein-Sieg-Kreis
Köln und Rhein-Erft-Kreis			
515 000	Münster, krfr. Stadt		
554 000	Kreis Borken		
558 000	Kreis Coesfeld		
566 000	Kreis Steinfurt	315 000	Köln, krfr. Stadt
570 000	Kreis Warendorf	362 000	Rhein-Erft-Kreis
Teutoburger Wald		Düsseldorf und Kreis Mettmann	
711 000	Bielefeld, krfr. Stadt	111 000	Düsseldorf, krfr. Stadt
754 000	Kreis Gütersloh	158 000	Kreis Mettmann
758 000	Kreis Herford		
762 000	Kreis Höxter		
766 000	Kreis Lippe		
770 000	Kreis Minden-Lübbecke		
774 000	Kreis Paderborn		
Sauerland		Ruhrgebiet	
		113 000	Essen, krfr. Stadt
		117 000	Mülheim an der Ruhr, krfr. Stadt
		119 000	Oberhausen, krfr. Stadt
		512 000	Bottrop, krfr. Stadt
		513 000	Gelsenkirchen, krfr. Stadt
958 000	Hochsauerland Kreis	562 000	Kreis Recklinghausen
962 000	Märkischer Kreis	911 000	Bochum, krfr. Stadt
966 000	Kreis Olpe	913 000	Dortmund, krfr. Stadt
974 000	Kreis Soest	914 000	Hagen, krfr. Stadt
		915 000	Hamm, krfr. Stadt
		916 000	Herne, krfr. Stadt
		954 000	Ennepe-Ruhr-Kreis
		978 000	Kreis Unna
Siegerland-Wittgenstein			
970 000	Kreis Siegen-Wittgenstein		

Kur- und Erholungsorte in Nordrhein-Westfalen

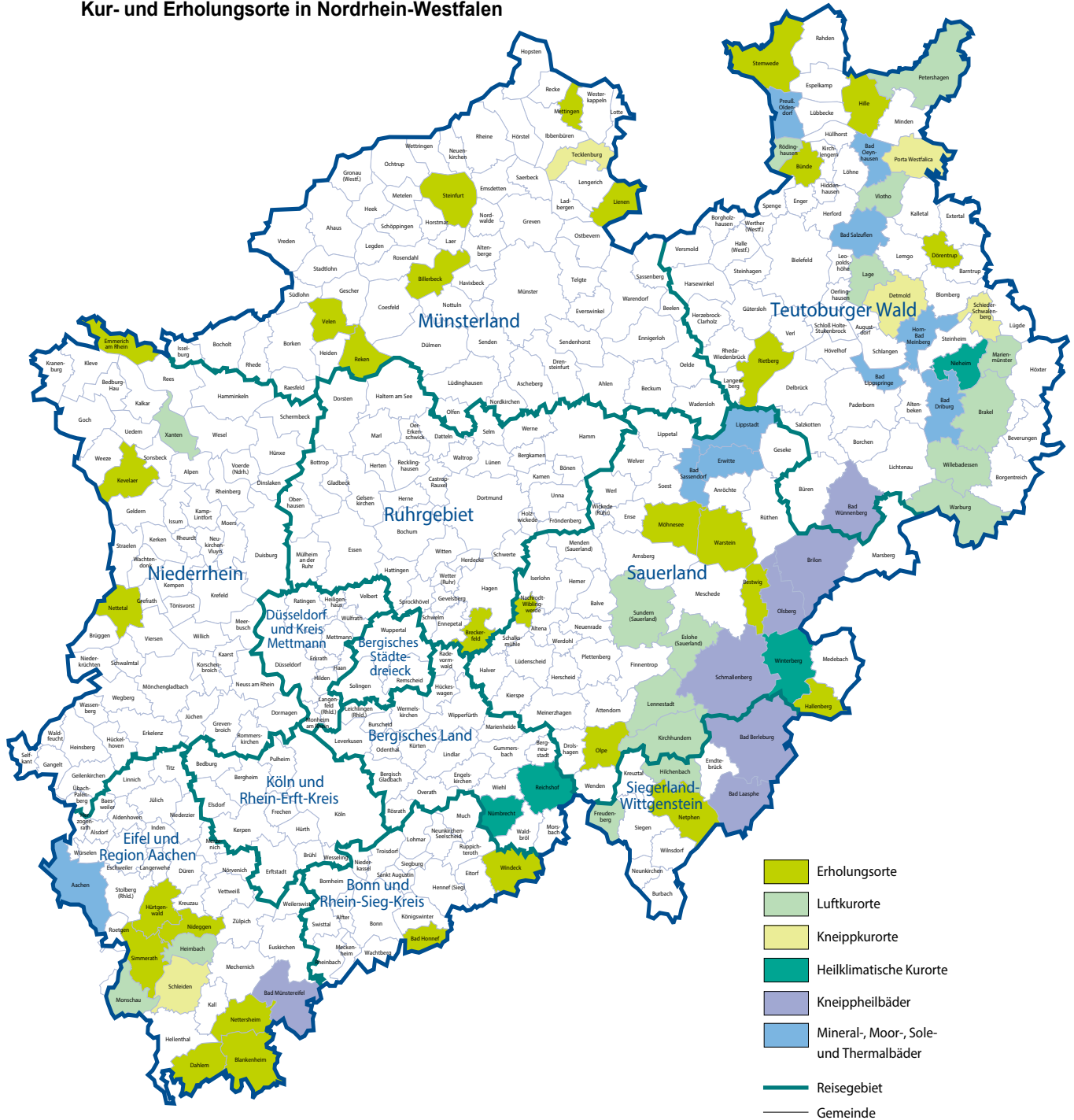

Grafik: IT.NRW

Kurorte und Erholungsorte in Nordrhein-Westfalen

Amtliche Schlüssel-Nummer	Gemeinde	Amtliche Schlüssel-Nummer	Gemeinde
Mineral-, Moor-, Sole- und Thermalbäder		noch: Luftkurort	
334 002	Aachen, Stadt	966 016	Kirchhundem
762 004	Bad Driburg, Stadt	766 040	Lage, Stadt
774 008	Bad Lippspringe, Stadt	966 020	Lennestadt, Stadt
770 004	Bad Oeynhausen, Stadt	762 024	Marienmünster, Stadt
766 008	Bad Salzuflen, Stadt	334 020	Monschau, Stadt
974 008	Bad Sassendorf	770 028	Petershagen, Stadt
974 016	Erwitte, Stadt	758 028	Rödinghausen
766 032	Horn-Bad Meinberg, Stadt	958 044	Sundern (Sauerland), Stadt
974 028	Lippstadt, Stadt	758 036	Vlotho, Stadt
770 036	Preußisch-Oldendorf, Stadt	762 036	Warburg, Stadt
		762 040	Willebadessen, Stadt
		170 052	Xanten, Stadt
Heilklimatischer Kurort		Erholungsort	
762 028	Nieheim, Stadt	382 008	Bad Honnef, Stadt
374 032	Nümbrecht	958 008	Bestwig
374 040	Reichshof	558 008	Billerbeck, Stadt
958 048	Winterberg, Stadt	366 008	Blankenheim
		954 004	Breckerfeld, Stadt
Kneippkurort		758 004	Bünde, Stadt
766 020	Detmold, Stadt	366 012	Dahlem
770 032	Porta Westfalica, Stadt	766 024	Dörentrup
766 060	Schieder-Schwalenberg, Stadt	154 008	Emmerich am Rhein, Stadt
366 036	Schleiden, Stadt	958 020	Hallenberg, Stadt
566 088	Tecklenburg, Stadt	770 012	Hille
		358 016	Hürtgenwald
Kneippheilbad		154 032	Kevelaer, Stadt
970 004	Bad Berleburg, Stadt	566 044	Lienen
970 028	Bad Laasphe, Stadt	566 056	Mettingen
366 004	Bad Münstereifel, Stadt	974 032	Möhnesee
774 040	Bad Wünnenberg, Stadt	962 044	Nachrodt-Wiblingwerde
958 012	Brilon, Stadt	970 032	Netphen, Stadt
958 036	Olsberg, Stadt	366 032	Nettersheim
958 040	Schmallenberg, Stadt	166 016	Nettetal, Stadt
		358 044	Nideggen, Stadt
Luftkurort		966 024	Olpe, Stadt
762 016	Brakel, Stadt	554 044	Reken
958 016	Eslohe (Sauerland)	754 032	Rietberg, Stadt
970 016	Freudenberg, Stadt	334 028	Simmerath
358 012	Heimbach, Stadt	566 084	Steinfurt, Stadt
970 020	Hilchenbach, Stadt	770 044	Stemwede
		554 064	Velen, Stadt
		974 044	Warstein, Stadt
		382 076	Windeck

Stand: Dezember 2018

Veröffentlichungen aus den Bereichen Handel und Verkehr

Entwicklung von Umsatz und Beschäftigung in nordrhein-westfälischen Unternehmen des Einzelhandels, des Kraftfahrzeughandels, des Großhandels und des Gastgewerbes

Inhalt: Jedes der drei monatlich erscheinenden Hefte enthält die vorläufigen Ergebnisse der Umsatzentwicklung und der Entwicklung der Beschäftigtenzahlen als Messzahlen auf der Basis des Jahres 2015 und als prozentuale Abweichung zum Vormonat und zum Vorjahresmonat. Die Ergebnisse werden in einigen Eckzahlen für die wichtigsten Wirtschaftszweige dargestellt.

Einzelhandel:	Artikel-Nr. G11
Gastgewerbe:	Artikel-Nr. G43
Großhandel:	Artikel-Nr. G12
Kraftfahrzeughandel (inkl. Instandhaltung und Reparatur):	Artikel-Nr. G15

Fachliche Auskünfte zu diesen Veröffentlichungen erteilen Ihnen gerne Nicolai Lonny und Yu-Ri Löschner unter Telefon-Nr. 0211 9449-3265 bzw. 0211 9449-3786.

Gäste und Übernachtungen im Reiseverkehr Nordrhein-Westfalens

Inhalt: Das Heft enthält vorläufige Ergebnisse von Ankünften, Übernachtungen und Aufenthaltsdauer der Gäste in nordrhein-westfälischen Beherbergungsstätten sowie die Zahl der Beherbergungsstätten, Gästebetten und die prozentuale Kapazitätsauslastung gegliedert nach Bade-, Kur-, Erholungsorten und sonstigen Gemeinden, nach Betriebsarten, Regionaleinheiten, Reisegebieten und nach Herkunftsländern. Dargestellt wird die Anzahl, die prozentuale Veränderung gegenüber dem Vorjahresmonat sowie die durchschnittliche Aufenthaltsdauer in Tagen.

Artikel-Nr. G41

Fachliche Auskünfte zu diesen Veröffentlichungen erteilen Ihnen gerne Fabio De Leonardis und Michael Schumann unter Telefon-Nr. 0211 9449-3069 bzw. 0211 9449-3818.

Binnenschifffahrt in Nordrhein-Westfalen

Inhalt: Der Monatsbericht enthält die Entwicklung des Güterverkehrs auf den nordrhein-westfälischen Binnenwasserstraßen nach Verkehrsbeziehungen und Güterabteilungen. Dargestellt werden die monatlichen Gütermengen in Tonnen bzw. der Containerumschlag für Nordrhein-Westfalen, die Mengen des Vormonats und des Vorjahresmonats sowie die kumulierten Jahresgütermengen im Vergleich zum Vorjahreszeitraum mit der prozentualen Veränderung.

Artikel-Nr. H21

Fachliche Auskünfte zu dieser Veröffentlichung erteilen Ihnen gerne Annkatrin Büscher und Sabine Schmidt unter Telefon-Nr. 0211 9449 3822 bzw. 0211 9449-3826.

Alle Statistischen Berichte finden Sie als PDF-Datei zum kostenlosen Download unter www.it.nrw in der Rubrik Aktuell / Publikationen.