



und Erden. .	2	x			120	Fasererzeugnisse (ohne Textilien)			
erdgas-	-	-	-	-	1209	Veredlung von Erzeugnissen dieser Güter			
ergbau					18	Textilien			
und Erden. .	2	x			121	Werkstoffe und Waren			
	962	x	24 479 717	32	122	Werkstoffe			
	92	x	4 232 700	31	123	Fasererzeugung			
	22	x	196 962	3	124	Werkstoffe aus Leder			
	157	x	4 410 627	30	125	Fasererzeugnisse (ohne Textilien)			
kg	10		9 609 047	29 573	126	Werkstoffe und Waren			
erzeugnisse	6	x	148 315	34	127	Werkstoffe			
oren,	12	x	485 400	30	128	Werkstoffe (auch getränkt, bestrichen, überzogen)			
h. g.	42	x	1 231 722	30	129	Werkstoffe (auch getränkt, bestrichen, überzogen)			
	11		2 889 581	1 097 160	130	Werkstoffe (auch getränkt, bestrichen, überzogen)			
	4		97 457	125 671	131	Werkstoffe (auch getränkt, bestrichen, überzogen)			
(peiseeis)	27	x	1 342 737	8	132	Werkstoffe (auch getränkt, bestrichen, überzogen)			
	4		86 542 600	116 088	133	Werkstoffe (auch getränkt, bestrichen, überzogen)			
	26	x	577 201	19	134	Werkstoffe (auch getränkt, bestrichen, überzogen)			
	13	x	460 971	42	135	Werkstoffe (auch getränkt, bestrichen, überzogen)			
	508	x	3 186 592	28	136	Werkstoffe (auch getränkt, bestrichen, überzogen)			
kg	55				137	Werkstoffe (auch getränkt, bestrichen, überzogen)			
t	2				138	Werkstoffe (auch getränkt, bestrichen, überzogen)			
	7				139	Werkstoffe (auch getränkt, bestrichen, überzogen)			
kg	41		605 557 331	2 454 056	140	Werkstoffe (auch getränkt, bestrichen, überzogen)			
kg	11		124 048 886	727 820	141	Werkstoffe (auch getränkt, bestrichen, überzogen)			
	24	x		474 688	142	Werkstoffe (auch getränkt, bestrichen, überzogen)			
	24	x		465 843	143	Werkstoffe (auch getränkt, bestrichen, überzogen)			
erzeugnisse,					144	Werkstoffe (auch getränkt, bestrichen, überzogen)			
oder zum					145	Werkstoffe (auch getränkt, bestrichen, überzogen)			
in einem Inhalt					146	Werkstoffe (auch getränkt, bestrichen, überzogen)			
kg	2				147	Werkstoffe (auch getränkt, bestrichen, überzogen)			
	61	x		786 690	148	Werkstoffe (auch getränkt, bestrichen, überzogen)			
	29	x		453 031	149	Werkstoffe (auch getränkt, bestrichen, überzogen)			
erzeugnisse					150	Werkstoffe (auch getränkt, bestrichen, überzogen)			
Güter-	t				151	Werkstoffe (auch getränkt, bestrichen, überzogen)			
	26				152	Werkstoffe (auch getränkt, bestrichen, überzogen)			

Statistische Berichte

Gäste und Übernachtungen im Reiseverkehr Nordrhein-Westfalens

April 2024



Gäste und Übernachtungen im Reiseverkehr Nordrhein-Westfalens

April 2024

Herausgegeben von
Information und Technik Nordrhein-Westfalen, Statistisches Landesamt
Mauerstraße 51, 40476 Düsseldorf • Postfach 10 11 05, 40002 Düsseldorf
Telefon +49211 9449-01 • Telefax +49211 9449-8000
Internet: <http://www.it.nrw>
E-Mail: poststelle@it.nrw.de

Erschienen im Juni 2024

Alle Statistischen Berichte finden Sie als PDF-Datei zum kostenlosen
Download in unserer Internet-Rubrik Aktuell / Publikationen.
© IT.NRW, Statistisches Landesamt, Düsseldorf, 2024. Dieses Werk ist lizenziert unter
der Datenlizenz Deutschland - Namensnennung - Version 2.0.
Auszugsweise Vervielfältigung und Verbreitung mit Quellenangabe gestattet.

Inhalt

	Seite
Vorbemerkungen	4
Hinweis	5
Grafiken	6
 Tabellenteil	
1. Entwicklung der Ankünfte und Übernachtungen	8
2. Kapazität und Leistung der Beherbergungsstätten im April 2024 nach	
2.1 Verwaltungsbezirken	9
2.2 Gemeindegruppen und Betriebsarten	23
2.3 Reisegebieten und Betriebsarten	27
2.4 Reisegebieten und Herkunftsländern	31
3. Leistung der Beherbergungsstätten von Januar bis April 2024 nach	
3.1 Verwaltungsbezirken	44
3.2 Gemeindegruppen und Betriebsarten	58
3.3 Reisegebieten und Betriebsarten	62
3.4 Reisegebieten und Herkunftsländern	66
4.1 Leistung der Campingplätze nach Herkunftsländern	79
4.2 Leistung der Campingplätze nach Herkunftsländern – kumulierte Ergebnisse	80
 Karte	
Reisegebiete in Nordrhein-Westfalen	81
Übersicht der Reisegebiete / Regionen in Nordrhein-Westfalen	82
 Karte	
Kur- und Erholungsorte in Nordrhein-Westfalen	83
Verzeichnis der Kurorte und Erholungsorte in Nordrhein-Westfalen	84
 Veröffentlichungen	85

Vorbemerkungen

In der Beherbergungsstatistik des Reiseverkehrs werden monatlich die angekommenen Gäste und Gästeübernachtungen in Beherbergungsbetrieben und auf Campingplätzen erfasst, wobei die Gäste aus dem Ausland nach dem Herkunftsland (ständiger Wohnsitz) untergliedert werden. Bei Beherbergungsbetrieben wird die Zahl der angebotenen Betten und bei Campingplätzen die Zahl der angebotenen Stellplätze erhoben. Einmal jährlich wird bei Betrieben der klassischen Hotellerie zum Stichtag 31. Juli die Zahl der angebotenen Gästezimmer erfasst und in der Juli-Ausgabe dieses Berichts veröffentlicht.

Die Rechtsgrundlage dieser Erhebung ist das „Gesetz zur Neuordnung der Statistik über die Beherbergung im Reiseverkehr (Beherbergungsstatistikgesetz – BeherbStatG) vom 22. Mai 2002“ (BGBl. I S. 1642), zuletzt geändert durch Artikel 11 des Gesetzes vom 28. Juli 2015 (BGBl. I S. 1400). Nach § 3 (I) dieses Gesetzes werden nur Beherbergungsbetriebe in die Erhebung einbezogen, die zehn und mehr Schlafgelegenheiten bzw. bei Campingplätzen zehn und mehr Stellplätze aufweisen.

Darstellung der Ergebnisse

Die vorliegenden Monatsergebnisse enthalten vorläufige Zahlen. In der Regel weichen aber die endgültigen Ergebnisse nur geringfügig davon ab. In den aufsummierten Teiljahresergebnissen im zweiten Teil des Berichtes fließen jeweils nachträgliche Meldungen von Beherbergungsbetrieben ein, so dass diese Ergebnisse im Laufes des Jahres beständiger werden.

Zurzeit gibt es in Nordrhein-Westfalen zwei Gemeinden (von 396), die keine Beherbergungsstätte mit zehn und mehr Betten haben. Sie werden in der Erhebung nicht berücksichtigt.

Die Zahl der prädikatisierten Orte in Nordrhein-Westfalen beträgt zurzeit 72. Darunter befinden sich 10 Mineral-, Moor-, Sole- und Thermalbäder, 4 Heilklimatische Kurorte, 5 Kneippkurorte, 7 Kneippheilbäder, 16 Luftkurorte und 30 Erholungsorte. Eine Übersicht der Lage dieser Orte finden Sie am Ende des Berichtes.

Hinweis

Abweichungen in den Summen ergeben sich aus dem Runden der Einzelwerte

Eventuelle Abweichungen der Monatswerte in Tabelle 1 gegenüber den Monatswerten vorangegangener Statistischer Berichte ergeben sich durch Nachmeldungen.

Zeichenerklärung

0	weniger als die Hälfte von 1 in der letzten besetzten Stelle, jedoch mehr als nichts
—	nichts vorhanden (genau null)
...	Angabe fällt später an
x	Tabellenfach gesperrt, weil Aussage nicht sinnvoll
.	Zahlenwert unbekannt oder geheim zu halten

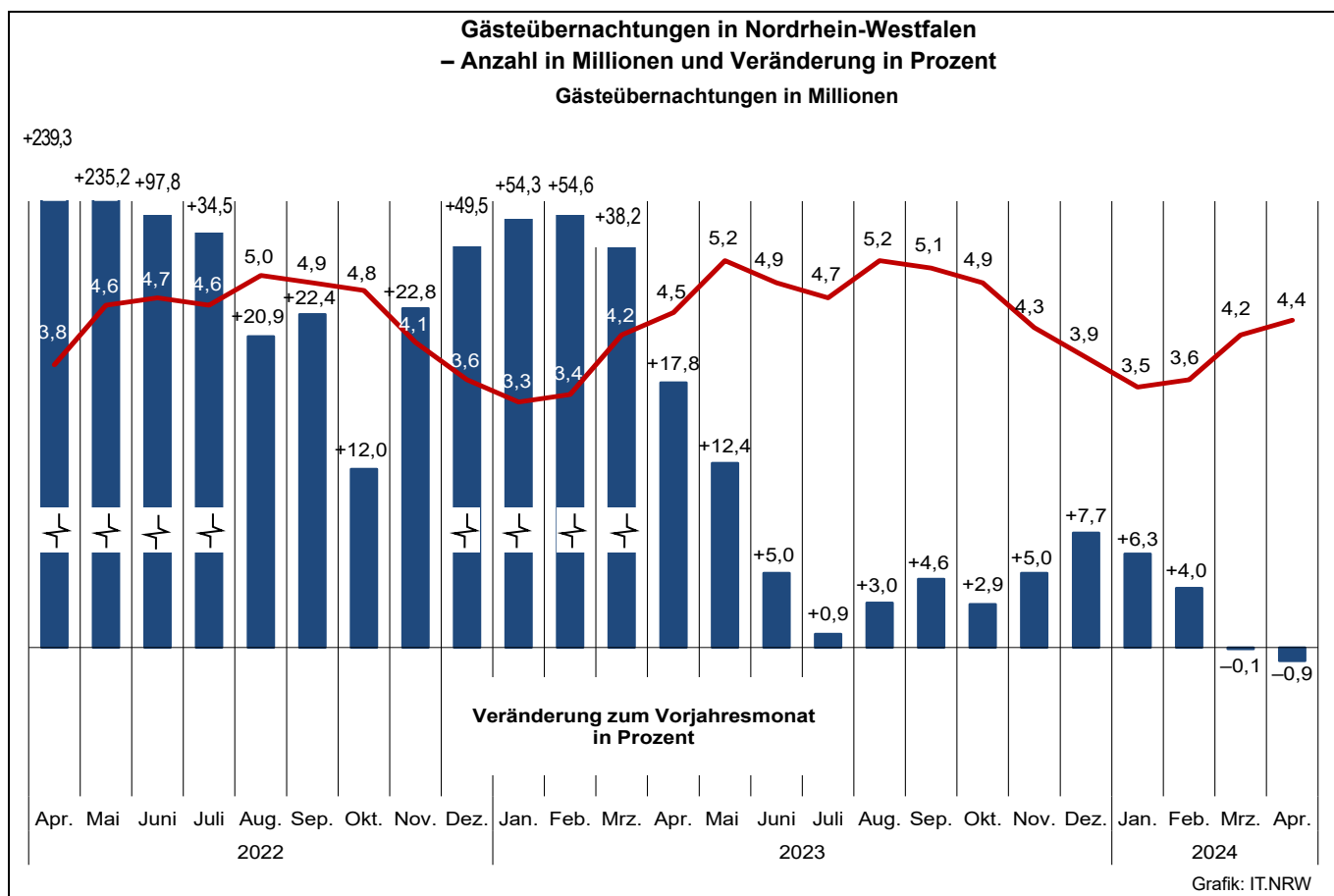
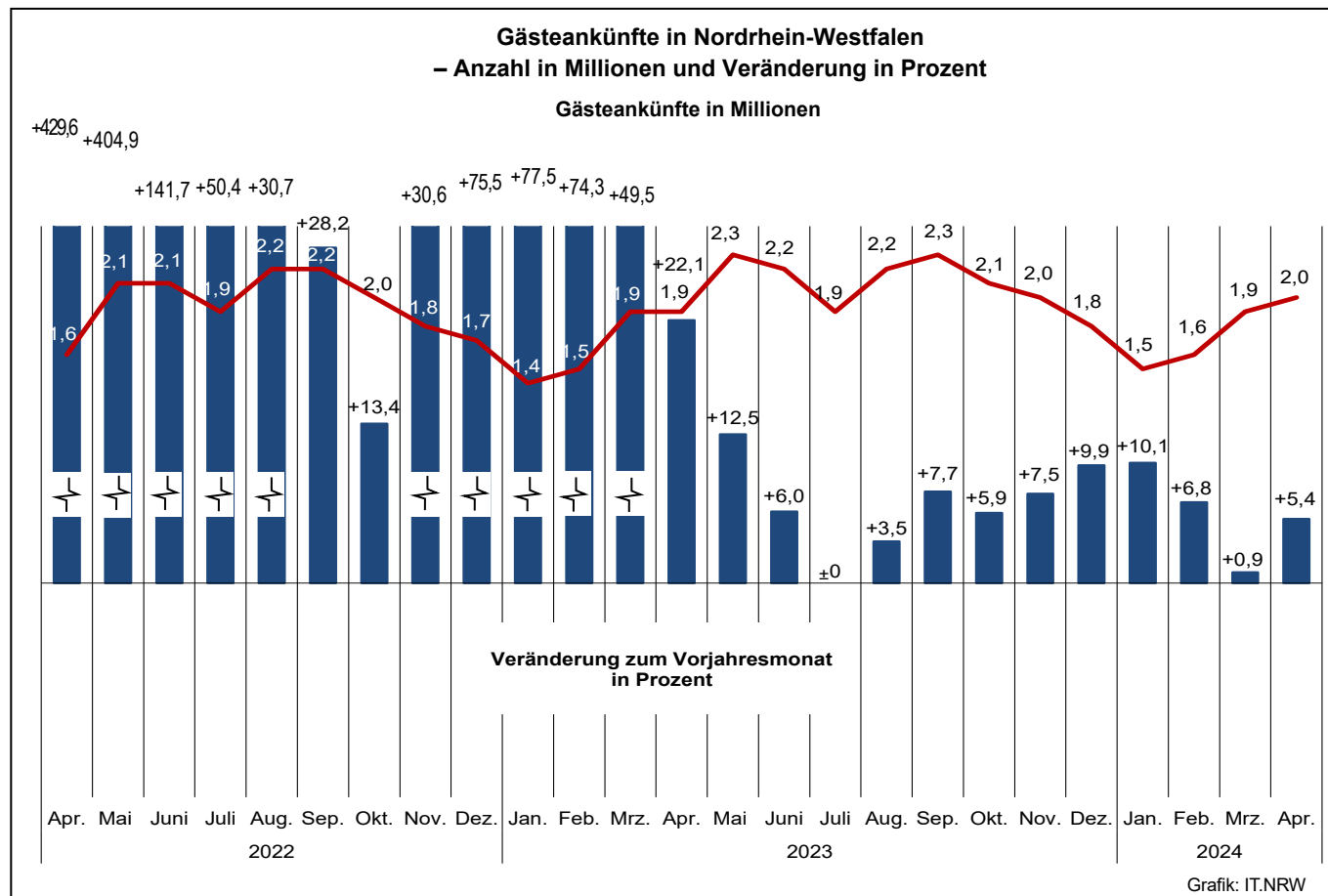

**Übernachtungen in NRW je 1 000 Einwohnerinnen und Einwohner nach Reisegebieten
sowie Anteil der deutschen und ausländischen Gäste im April 2024**

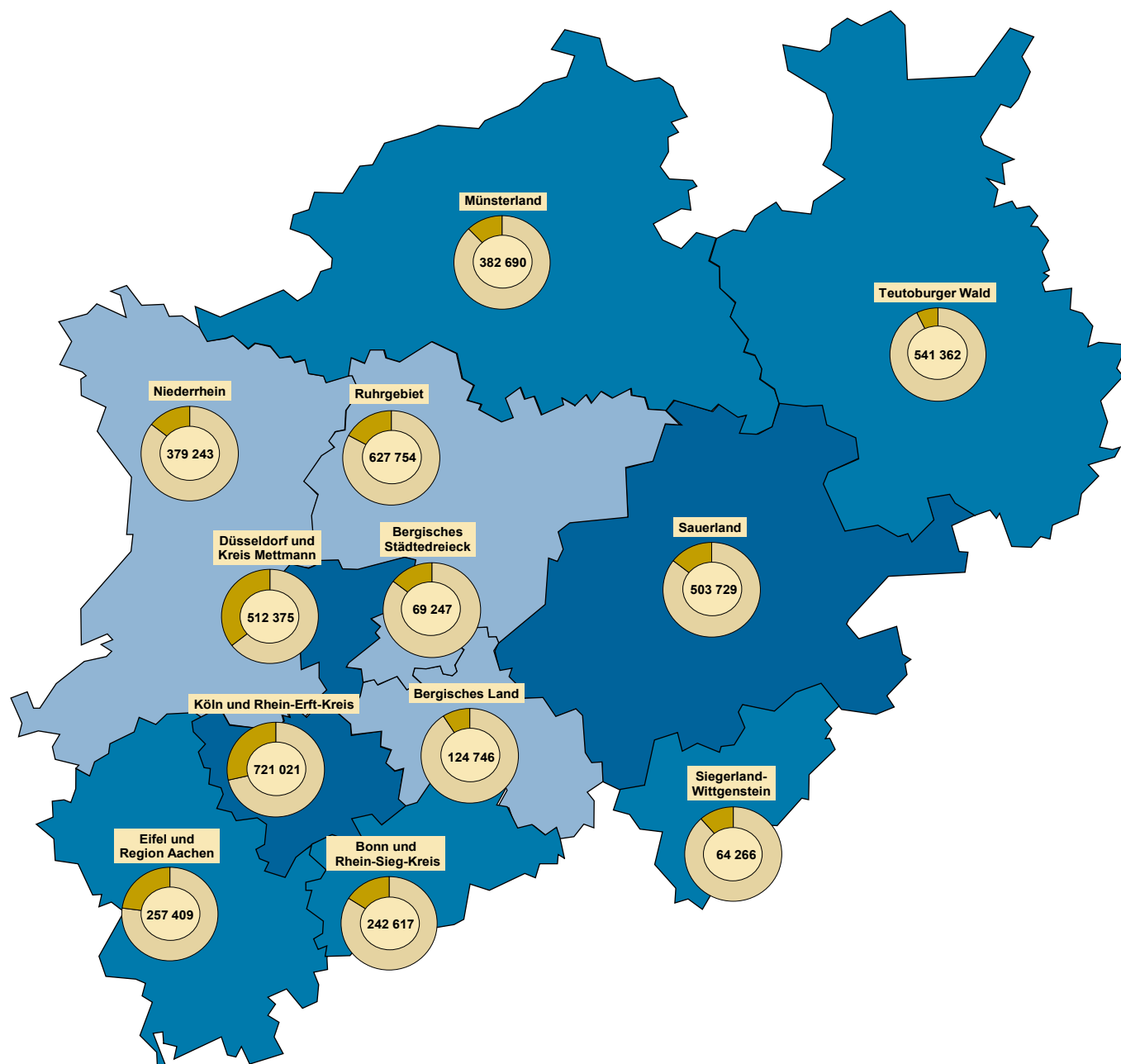

**Beherbergungsintensität der
Übernachtungen je 1 000 Einwohnerinnen und Einwohner**

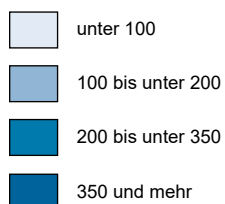

Kreisdiagramme

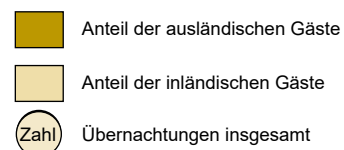

Grafik: IT.NRW

1. Entwicklung der Ankünfte und Übernachtungen

Zeitraum		Ankünfte		Übernachtungen		Ankünfte		Übernachtungen	
		aller Gäste	ausländischer Gäste	aller Gäste	ausländischer Gäste	aller Gäste	ausländischer Gäste	aller Gäste	ausländischer Gäste
		Anzahl				Veränderungen zum Vorjahresmonat in %			
2022	Januar	784 878	141 725	2 134 306	323 439	+253,8	+460,1	+137,5	+284,2
	Februar	853 994	150 105	2 228 972	354 149	+251,7	+462,4	+126,6	+301,5
	März	1 245 132	194 796	3 063 102	436 658	+270,9	+419,0	+148,0	+279,2
	April	1 580 820	278 705	3 792 493	591 340	+429,6	+703,9	+239,3	+437,5
	Mai	2 056 002	362 542	4 612 893	761 211	+404,9	+763,1	+235,2	+520,7
	Juni	2 079 702	361 348	4 709 939	758 767	+141,7	+332,0	+97,8	+272,3
	Juli	1 922 751	401 580	4 635 846	875 502	+50,4	+130,6	+34,5	+105,5
	August	2 160 887	438 672	5 045 103	984 858	+30,7	+87,6	+20,9	+81,2
	September	2 163 276	393 000	4 856 774	842 315	+28,2	+62,5	+22,4	+57,5
	Oktober	1 980 522	401 732	4 764 600	890 831	+13,4	+41,9	+12,0	+40,7
	November	1 826 516	382 262	4 051 116	779 907	+30,6	+57,8	+22,8	+50,5
	Dezember	1 668 724	466 190	3 639 477	887 317	+75,5	+120,0	+49,5	+99,6
2023	Januar	1 393 547	285 750	3 292 298	614 181	+77,5	+101,6	+54,3	+89,9
	Februar	1 488 099	313 215	3 447 002	695 100	+74,3	+108,7	+54,6	+96,3
	März	1 861 851	350 005	4 233 560	764 322	+49,5	+79,7	+38,2	+75,0
	April	1 930 195	387 585	4 466 714	805 046	+22,1	+39,1	+17,8	+36,1
	Mai	2 311 998	476 231	5 183 027	1 001 740	+12,5	+31,4	+12,4	+31,6
	Juni	2 205 040	440 009	4 946 921	926 100	+6,0	+21,8	+5,0	+22,1
	Juli	1 923 564	444 555	4 675 531	959 935	–	+10,7	+0,9	+9,6
	August	2 235 747	484 326	5 195 621	1 089 149	+3,5	+10,4	+3,0	+10,6
	September	2 330 714	439 992	5 080 789	905 536	+7,7	+12,0	+4,6	+7,5
	Oktober	2 096 875	461 810	4 904 256	982 344	+5,9	+15,0	+2,9	+10,3
	November	1 964 385	422 291	4 254 751	830 348	+7,5	+10,5	+5,0	+6,5
	Dezember	1 833 227	539 536	3 918 745	1 002 934	+9,9	+15,7	+7,7	+13,0
2024	Januar	1 533 968	339 822	3 498 220	704 854	+10,1	+18,9	+6,3	+14,8
	Februar	1 588 783	326 494	3 584 477	697 489	+6,8	+4,2	+4,0	+0,3
	März	1 879 229	378 265	4 229 664	764 545	+0,9	+8,1	–0,1	–
	April	2 033 589	423 077	4 426 459	835 827	+5,4	+9,2	–0,9	+3,8
	Mai
	Juni
	Juli
	August
	September
	Oktober
	November
	Dezember

2.1 Kapazität und Leistung der Beherbergungsstätten nach Verwaltungsbezirken

April 2024

Amtliche Schlüsselnummer	Verwaltungsbezirk	Betriebe		Betten			Mittlere Aufenthaltsdauer ³⁾	
		geöffnete	Veränderung ¹⁾	angebotene	Veränderung ¹⁾	mittlere Auslastung ²⁾	aller Gäste	ausländischer Gäste
111 000	Kreisfreie Städte							
112 000	Düsseldorf	214	+1,4	36 369	+4,4	40,3	1,6	1,8
112 000	Duisburg	45	–	3 848	–2,0	43,2	1,9	1,9
113 000	Essen	111	+3,7	12 104	+0,2	42,1	1,9	2,0
114 000	Krefeld	22	–	2 016	+6,7	39,8	1,8	1,8
116 000	Mönchengladbach	29	–3,3	2 405	–13,7	43,4	2,0	1,9
117 000	Mülheim an der Ruhr	21	–4,5	1 297	–0,5	38,4	2,0	2,7
119 000	Oberhausen	33	+6,5	3 844	+1,7	37,0	2,2	2,0
120 000	Remscheid	14	–	704	–16,4	33,6	2,1	2,4
122 000	Solingen	15	–	803	–	32,9	2,1	1,7
124 000	Wuppertal	41	–4,7	3 941	–5,1	46,1	2,2	1,7
154 000	Kreis Kleve	106	–9,4	5 343	–0,7	36,8	2,3	2,0
154 004	Bedburg-Hau	2	–	14	+16,7	.	.	.
154 008	Emmerich am Rhein, Stadt	11	–	246	–8,9	44,7	1,9	2,0
154 012	Geldern, Stadt	11	–8,3	565	–8,6	58,4	3,9	2,2
154 016	Goch, Stadt	9	–18,2	428	–9,9	41,7	2,1	2,1
154 020	Issum	4	–	55	–	17,5	1,5	2,4
154 024	Kalkar, Stadt	7	–12,5	1 216	+3,6	25,6	2,4	1,5
154 028	Kerken	5	–	73	–2,7	18,6	2,4	5,5
154 032	Kevelaer, Stadt	12	–7,7	598	–9,7	27,8	2,1	3,2
154 036	Kleve, Stadt	10	–	591	+12,1	34,7	2,0	2,1
154 040	Kranenburg	3	–40,0	260	–5,1	43,7	2,5	1,7
154 044	Rees, Stadt	9	–10,0	284	–3,4	29,7	1,9	1,6
154 048	Rheurdt	3	–	109	–	38,2	2,2	2,0
154 052	Straelen, Stadt	7	–12,5	171	–15,3	38,6	1,9	2,1
154 056	Uedem	4	–20,0	210	–5,4	73,6	4,3	1,2
154 060	Wachtendonk	3	–25,0	74	–16,9	.	.	.
154 064	Weeze	6	–	449	+39,4	35,0	1,6	1,6
158 000	Kreis Mettmann	90	–1,1	7 155	–4,3	33,4	1,8	1,8
158 004	Erkrath, Stadt	4	–	184	–	44,9	1,7	1,9
158 008	Haan, Stadt	5	–	432	+1,2	33,2	1,8	2,5
158 012	Heiligenhaus, Stadt	4	–	210	–3,7	.	.	.
158 016	Hilden, Stadt	11	–	1 016	–2,8	31,3	2,3	2,2
158 020	Langenfeld (Rhld.), Stadt	10	–	399	–1,7	31,9	1,7	2,0
158 024	Mettmann, Stadt	8	–	895	–11,6	36,1	1,8	1,7
158 026	Monheim am Rhein, Stadt	8	–	782	+0,4	33,6	1,7	1,9
158 028	Ratingen, Stadt	26	–3,7	2 690	–5,5	32,7	1,7	1,7
158 032	Velbert, Stadt	12	–	481	–4,4	34,4	1,9	1,8
158 036	Wülfrath, Stadt	2	–	66	+10,0	.	.	.
162 000	Rhein-Kreis Neuss	82	–1,2	6 015	+3,3	42,5	2,7	2,2
162 004	Dormagen, Stadt	16	–	746	+3,8	41,1	3,4	2,9
162 008	Grevenbroich, Stadt	12	–	618	+5,3	47,2	2,9	2,3
162 012	Jüchen, Stadt	3	–	108	+42,1	29,1	1,8	1,9
162 016	Kaarst, Stadt	8	–	515	–0,2	31,8	1,6	1,7
162 020	Korschenbroich, Stadt	7	–	327	–2,1	.	.	.
162 022	Meerbusch, Stadt	18	–	987	+6,4	49,3	5,2	4,3
162 024	Neuss, Stadt	15	–6,3	2 662	+1,9	36,5	1,9	2,0
162 028	Rommerskirchen	3	–	52	–	.	.	.
166 000	Kreis Viersen	56	–3,4	2 615	+1,3	33,8	2,4	2,0
166 004	Brüggen	6	–25,0	338	–10,8	24,4	5,2	2,0
166 008	Grefrath	3	–25,0	192	+1,1	25,6	2,7	1,6
166 012	Kempfen, Stadt	7	–	340	+13,3	15,5	3,0	2,5
166 016	Nettetal, Stadt	12	–	873	+2,6	39,6	1,8	1,2
166 020	Niederkrüchten	8	–	65	+1,6	41,6	2,5	2,2
166 024	Schwalmtal	2	–	49	–3,9	.	.	.
166 028	Tönisvorst, Stadt	2	–	37	–	.	.	.
166 032	Viersen, Stadt	7	+16,7	199	+16,4	38,9	1,7	1,6
166 036	Willich, Stadt	9	–	522	–3,0	42,0	2,2	3,0
170 000	Kreis Wesel	100	–1,0	4 746	+3,8	39,7	2,3	2,1
170 004	Alpen	4	–	96	+4,3	30,8	2,1	3,4
170 008	Dinslaken, Stadt	7	–	293	+7,7	36,2	2,5	3,8
170 012	Hamminkeln, Stadt	8	–	495	+54,7	49,6	4,9	8,5
170 016	Hünxe	4	–	93	–	.	.	.
170 020	Kamp-Lintfort, Stadt	5	–	362	–	35,5	1,6	1,5

1) Veränderung gegenüber dem Vorjahresmonat in % – 2) mittlere Auslastung = (Übernachtungen / angebotene Bettentage) * 100 – 3) mittlere Aufenthaltsdauer (in Tagen) = Übernachtungen / Ankünfte

Noch: 2.1 Kapazität und Leistung der Beherbergungsstätten nach Verwaltungsbezirken

April 2024

Amtliche Schlüsselnummer	Verwaltungsbezirk	Ankünfte				Übernachtungen			
		aller Gäste	Veränderung ¹⁾	ausländischer Gäste	Veränderung ¹⁾	aller Gäste	Veränderung ¹⁾	ausländischer Gäste	Veränderung ¹⁾
111 000	Kreisfreie Städte								
112 000	Düsseldorf	268 159	+14,5	89 493	+26,2	440 698	+7,4	162 676	+24,8
114 000	Duisburg	25 939	+0,4	4 549	+9,1	49 884	+2,4	8 466	+13,8
113 000	Essen	80 860	+10,5	17 264	+10,5	153 906	+8,0	35 145	+13,7
114 000	Krefeld	13 534	+53,5	2 491	+45,7	23 884	+43,7	4 504	+35,1
116 000	Mönchengladbach	15 752	-9,8	2 538	-20,3	31 331	-15,2	4 911	-32,7
117 000	Mülheim an der Ruhr	7 484	+18,2	1 225	+34,0	14 923	+24,7	3 311	+81,2
119 000	Oberhausen	20 475	-8,7	3 587	-10,2	44 436	-12,4	7 210	-11,1
120 000	Remscheid	3 317	-17,0	413	-6,6	7 095	-8,3	981	+10,7
122 000	Solingen	3 763	-3,8	889	+51,2	8 032	+16,3	1 469	+30,9
124 000	Wuppertal	24 498	+3,8	4 413	+17,6	54 120	+1,4	7 632	+6,8
154 000	Kreis Kleve	30 991	-13,3	5 282	-19,6	72 099	-15,6	10 655	-23,1
154 004	Bedburg-Hau
154 008	Emmerich am Rhein, Stadt	1 893	-23,0	435	-15,9	3 689	-34,0	873	-17,7
154 012	Geldern, Stadt	3 002	+7,9	210	-11,8	11 575	+18,6	455	-13,5
154 016	Goch, Stadt	4 458	-5,2	977	-1,4	9 439	-10,8	2 078	-11,7
154 020	Issum	468	-40,2	48	-21,3	722	-66,9	116	-38,0
154 024	Kalkar, Stadt	4 649	-40,0	1 180	-36,5	11 184	-37,2	1 742	-43,7
154 028	Kerken	257	-26,6	35	-14,6	609	-26,1	191	-10,3
154 032	Kevelaer, Stadt	3 021	-14,0	428	-21,9	6 417	-21,7	1 367	-27,7
154 036	Kleve, Stadt	3 423	-4,1	534	-27,7	6 944	-0,7	1 100	-30,5
154 040	Kranenburg	1 364	-28,1	72	-86,2	3 408	-38,0	125	-89,9
154 044	Rees, Stadt	1 778	-13,4	281	+71,3	3 434	-20,5	463	+23,5
154 048	Rheurdt	606	+27,6	4	-33,3	1 332	-8,8	8	-33,3
154 052	Straelen, Stadt	1 385	-13,3	95	-43,1	2 637	-15,9	202	-42,9
154 056	Uedem	1 082	+19,7	28	-	4 681	+4,1	33	-37,7
154 060	Wachtendonk
154 064	Weeze	3 010	+34,9	888	+38,1	4 761	+48,2	1 411	+67,0
158 000	Kreis Mettmann	39 766	+15,0	10 759	+84,5	71 677	+9,3	19 748	+46,9
158 004	Erkrath, Stadt	1 434	+5,9	144	+51,6	2 478	+46,0	279	+113,0
158 008	Haan, Stadt	2 331	+8,2	342	+46,2	4 299	+7,1	850	+34,5
158 012	Heiligenhaus, Stadt
158 016	Hilden, Stadt	4 132	-3,8	816	+45,5	9 545	-1,8	1 785	+26,7
158 020	Langenfeld (Rhld.), Stadt	2 190	+16,3	383	+16,8	3 814	+9,9	747	+23,9
158 024	Mettmann, Stadt	5 436	+48,8	1 793	+124,4	9 649	+33,6	3 104	+78,3
158 026	Monheim am Rhein, Stadt	4 672	+10,7	945	+24,2	7 913	+14,3	1 839	+16,3
158 028	Ratingen, Stadt	15 576	+10,5	5 929	+116,3	26 358	-2,5	10 147	+51,1
158 032	Velbert, Stadt	2 647	+28,8	253	+25,9	4 946	+25,4	462	+41,7
158 036	Wülfrath, Stadt
162 000	Rhein-Kreis Neuss	28 752	+15,5	5 146	+15,4	76 948	+9,4	11 419	+1,5
162 004	Dormagen, Stadt	2 741	+2,9	507	+35,9	9 272	-2,5	1 449	+17,6
162 008	Grevenbroich, Stadt	3 007	+31,7	245	-59,8	8 753	+12,6	562	-67,7
162 012	Jüchen, Stadt	522	-3,2	78	+27,9	942	-5,1	146	-20,7
162 016	Kaarst, Stadt	3 000	+4,5	474	-14,9	4 912	+21,4	802	-5,5
162 020	Korschenbroich, Stadt
162 022	Meerbusch, Stadt	2 815	+13,3	375	+6,5	14 733	-5,3	1 631	-40,9
162 024	Neuss, Stadt	15 735	+19,1	3 413	+39,1	29 181	+18,5	6 664	+52,3
162 028	Rommerskirchen
166 000	Kreis Viersen	14 367	-2,6	1 557	-19,5	34 612	-0,3	3 100	-39,6
166 004	Brüggen	1 625	-16,3	178	-48,1	8 488	+106,6	349	-51,9
166 008	Grefrath	542	-32,5	14	-85,3	1 476	-38,0	23	-89,1
166 012	Kempfen, Stadt	920	-27,2	66	-31,3	2 765	-35,2	164	-20,8
166 016	Nettetal, Stadt	5 625	+8,0	559	-15,4	10 303	-11,2	647	-61,0
166 020	Niederkrüchten	712	-5,7	50	+47,1	1 792	-8,3	112	+57,7
166 024	Schwalmtal
166 028	Tönisvorst, Stadt
166 032	Viersen, Stadt	1 347	+19,6	104	+52,9	2 325	+17,0	163	+75,3
166 036	Willich, Stadt	3 032	-4,1	524	-9,7	6 576	-13,0	1 565	-24,9
170 000	Kreis Wesel	29 606	-11,3	3 963	-2,6	68 046	-11,5	8 466	-16,3
170 004	Alpen	565	+5,4	57	-17,4	1 165	-6,3	191	-0,5
170 008	Dinslaken, Stadt	1 315	+0,1	145	+13,3	3 234	+0,5	545	+3,4
170 012	Hamminkeln, Stadt	1 972	-4,7	48	-29,4	9 706	+23,9	407	+0,2
170 016	Hünxe
170 020	Kamp-Lintfort, Stadt	2 353	-4,5	91	-50,5	3 858	-15,1	138	-57,3

Anmerkungen Seite 9

Noch: 2.1 Kapazität und Leistung der Beherbergungsstätten nach Verwaltungsbezirken

April 2024

Amtliche Schlüsselnummer	Verwaltungsbezirk	Betriebe		Betten			Mittlere Aufenthaltsdauer ³⁾	
		geöffnete	Veränderung ¹⁾	angebotene	Veränderung ¹⁾	mittlere Auslastung ²⁾	aller Gäste	ausländischer Gäste
	Noch: Kreis Wesel							
170 024	Moers, Stadt	15	–	779	+3,2	44,3	2,9	2,1
170 028	Neukirchen-Vluyn, Stadt	2	–	176	–21,4	.	.	.
170 032	Rheinberg, Stadt	4	–	135	–	21,8	1,8	2,1
170 036	Schermbeck	9	–10,0	485	–	37,3	2,1	2,0
170 040	Sonsbeck	5	–16,7	171	–15,3	45,5	3,0	1,8
170 044	Voerde (Niederrhein), Stadt	3	–	142	–6,0	32,5	2,3	2,0
170 048	Wesel, Stadt	14	–	785	–0,3	39,5	1,6	1,9
170 052	Xanten, Stadt	20	+5,3	734	+5,9	40,4	1,9	1,9
100 000	Reg.-Bez. Düsseldorf	979	–1,1	93 205	+1,1	39,9	1,9	1,9
	Kreisfreie Städte							
314 000	Bonn	89	–	9 900	–0,2	45,5	1,9	2,2
315 000	Köln	252	–2,7	38 062	+3,0	51,4	1,7	1,7
316 000	Leverkusen	19	–9,5	1 411	–5,0	44,5	1,8	1,9
	Städteregion Aachen	185	+5,7	10 009	+8,4	43,9	2,0	1,7
334 002	Aachen, kreisfreie Stadt	56	+1,8	5 478	+6,8	50,7	1,8	1,6
334 004	Alsdorf, Stadt	5	–	118	–	35,5	2,2	1,6
334 008	Baesweiler, Stadt	5	–	178	–3,3	33,5	2,3	2,6
334 012	Eschweiler, Stadt	11	–8,3	379	+2,4	38,7	1,9	2,0
334 016	Herzogenrath, Stadt	2	–	81	+3,8	.	.	.
334 020	Monschau, Stadt	49	+22,5	1 445	+18,5	39,7	2,3	1,8
334 024	Roetgen	5	–	86	–3,4	.	.	.
334 028	Simmerath	39	–	1 507	+6,4	26,3	2,7	2,3
334 032	Stolberg (Rhld.), Stadt	7	+16,7	318	+12,4	31,8	2,0	1,5
334 036	Würselen, Stadt	6	–	419	+20,4	54,9	4,2	2,0
358 000	Kreis Düren	80	–2,4	4 150	–0,4	33,7	2,3	2,8
358 004	Aldenhoven	–	–	–	–	–	–	–
358 008	Düren, Stadt	12	–	816	+2,0	38,9	1,7	1,6
358 012	Heimbach, Stadt	21	–	1 479	–0,1	36,9	3,1	3,4
358 016	Hürtgenwald	8	+14,3	367	+3,7	22,9	2,4	2,7
358 020	Inden	–	–100,0	–	–100,0	–	–	–
358 024	Jülich, Stadt	7	–12,5	477	–9,7	33,9	1,9	2,3
358 028	Kreuzau	4	–	155	+9,9	32,6	2,2	2,1
358 032	Langerwehe	2	–	27	+3,8	.	.	.
358 036	Linnich, Stadt	2	–	30	–	.	.	.
358 040	Merzenich	1	–	30	–	.	.	.
358 044	Nideggen, Stadt	18	–5,3	601	–3,2	31,2	2,6	2,2
358 048	Niederzier	4	–	143	+24,3	18,4	1,7	1,7
358 052	Nörvenich	1	–	25	–	.	.	.
358 056	Titz	–	–	–	–	–	–	–
358 060	Vettweiß	–	–	–	–	–	–	–
362 000	Rhein-Erft-Kreis	90	–3,2	7 682	+2,6	52,4	2,6	1,9
362 004	Bedburg, Stadt	6	+20,0	412	+24,5	16,9	1,9	4,9
362 008	Bergheim, Stadt	9	–18,2	334	–17,3	62,2	3,8	11,3
362 012	Brühl, Stadt	18	+5,9	3 153	+9,1	55,5	2,3	1,4
362 016	Elsdorf, Stadt	4	–	92	–	46,3	5,1	13,0
362 020	Erfstadt, Stadt	5	–	99	+2,1	34,4	2,9	–
362 024	Frechen, Stadt	8	–11,1	538	–19,6	46,3	1,6	1,8
362 028	Hürth, Stadt	15	–	1 683	+7,4	68,3	4,4	3,3
362 032	Kerpen, Stadt	13	–7,1	745	–6,2	40,6	2,4	1,5
362 036	Pulheim, Stadt	7	–12,5	324	–7,2	34,3	1,7	2,0
362 040	Wesseling, Stadt	5	–	302	+2,7	35,7	2,0	2,0
366 000	Kreis Euskirchen	123	+1,7	5 819	+2,7	37,2	2,8	2,9
366 004	Bad Münstereifel, Stadt	14	–6,7	1 146	+3,3	63,4	7,8	2,2
366 008	Blankenheim	19	–	620	–2,4	27,8	2,8	3,6
366 012	Dahlem	12	–7,7	1 029	–4,2	34,9	3,4	4,2
366 016	Euskirchen, Stadt	11	+10,0	556	+2,0	37,5	1,6	1,4
366 020	Hellenthal	20	+5,3	463	+1,3	22,9	2,1	1,8
366 024	Kall	11	+10,0	479	+4,1	28,2	1,8	1,5
366 028	Mechemich, Stadt	7	–	222	+10,4	20,0	2,1	1,9
366 032	Nettersheim	5	–16,7	212	–15,2	27,5	1,3	1,3
366 036	Schleiden, Stadt	19	+11,8	995	+19,2	31,5	2,4	2,3
366 040	Weilerswist	2	–	40	–	.	.	.
366 044	Zülpich, Stadt	3	–	57	–3,4	.	.	.

Anmerkungen Seite 9

Noch: 2.1 Kapazität und Leistung der Beherbergungsstätten nach Verwaltungsbezirken

April 2024

Amtliche Schlüsselnummer	Verwaltungsbezirk	Ankünfte				Übernachtungen			
		aller Gäste	Veränderung ¹⁾	ausländischer Gäste	Veränderung ¹⁾	aller Gäste	Veränderung ¹⁾	ausländischer Gäste	Veränderung ¹⁾
	Noch: Kreis Wesel								
170 024	Moers, Stadt	3 816	-14,2	591	-28,4	10 939	+2,1	1 246	-18,6
170 028	Neukirchen-Vluyn, Stadt
170 032	Rheinberg, Stadt	478	-9,6	123	+26,8	881	-11,6	254	+11,4
170 036	Schermbach	2 643	-3,3	72	-11,1	5 430	-14,1	142	-36,0
170 040	Sonsbeck	2 060	-17,4	589	+149,6	6 090	-28,1	1 032	+74,9
170 044	Voerde (Niederrhein), Stadt	597	-10,1	44	-26,7	1 386	+2,2	87	-25,6
170 048	Wesel, Stadt	6 537	-20,1	1 180	-9,0	10 668	-26,2	2 273	-28,7
170 052	Xanten, Stadt	6 086	-8,1	538	-17,7	11 696	-17,7	1 004	-40,3
100 000	Reg.-Bez. Düsseldorf	607 263	+7,8	153 569	+19,8	1151 691	+2,9	289 693	+14,8
	Kreisfreie Städte								
314 000	Bonn	72 322	+6,0	12 459	+0,7	136 181	+3,5	27 109	+4,6
315 000	Köln	362 437	+11,0	103 490	+1,2	598 198	+4,9	178 643	-5,2
316 000	Leverkusen	10 510	+20,9	2 352	+28,4	18 817	+14,8	4 370	+5,5
	Städteregion Aachen	68 057	+5,3	21 038	+3,0	137 835	+1,8	35 469	-0,2
334 002	Aachen, kreisfreie Stadt	46 798	+11,4	15 763	+10,2	86 563	+6,6	25 143	+7,1
334 004	Alsdorf, Stadt	578	-11,1	59	+1,7	1 257	-5,4	97	-21,1
334 008	Baesweiler, Stadt	783	+31,6	82	-1,2	1 790	+4,6	216	+3,3
334 012	Eschweiler, Stadt	2 299	-12,2	426	-18,9	4 405	-14,4	845	-6,9
334 016	Herzogenrath, Stadt
334 020	Monschau, Stadt	8 446	+2,9	2 399	-1,7	19 018	+0,3	4 304	-3,0
334 024	Roetgen
334 028	Simmerath	4 886	-21,0	1 420	-29,4	12 965	-28,8	3 320	-29,7
334 032	Stolberg (Rhld.), Stadt	1 544	+9,8	237	-31,3	3 032	+16,6	351	-34,0
334 036	Würselen, Stadt	1 654	-4,3	464	+21,1	6 907	+73,5	933	+35,2
358 000	Kreis Düren	19 729	-6,2	5 180	-7,4	46 043	-13,9	14 293	-14,5
358 004	Aldenhoven
358 008	Düren, Stadt	5 585	-1,1	1 211	-19,2	9 735	-6,0	1 916	-33,8
358 012	Heimbach, Stadt	5 528	-13,0	2 842	-1,5	17 193	-18,4	9 772	-10,2
358 016	Hürtgenwald	1 112	+2,4	271	-28,5	2 616	-18,7	727	-33,8
358 020	Inden	.	-100,0	.	-100,0	.	-100,0	.	-100,0
358 024	Jülich, Stadt	2 925	-7,4	352	+49,2	5 430	-17,0	800	+62,3
358 028	Kreuzau	698	+19,7	76	-25,5	1 516	+20,1	161	+15,0
358 032	Langerwehe
358 036	Linnich, Stadt
358 040	Merzenich
358 044	Nideggen, Stadt	3 101	-7,3	387	-11,6	8 013	-14,3	842	-24,3
358 048	Niederzier	455	+7,8	31	-11,4	788	+24,7	52	-5,5
358 052	Nörvenich
358 056	Titz
358 060	Vettweiß
362 000	Rhein-Erft-Kreis	46 985	+0,8	14 084	+1,1	122 823	-0,5	27 280	-7,3
362 004	Bedburg, Stadt	1 130	+10,7	102	-56,4	2 091	-42,3	501	-78,0
362 008	Bergheim, Stadt	1 645	+6,8	321	+17,2	6 236	+1,2	3 626	+3,6
362 012	Brühl, Stadt	23 569	+6,3	10 114	+19,4	54 015	+5,2	13 750	+20,4
362 016	Elsdorf, Stadt	251	-14,3	28	+64,7	1 278	-6,8	365	-20,7
362 020	Erfstadt, Stadt	550	+25,0	.	-100,0	1 585	+9,1	.	-100,0
362 024	Frechen, Stadt	4 545	-10,1	718	-38,1	7 478	-13,9	1 296	-41,4
362 028	Hürth, Stadt	7 887	-11,8	1 791	-29,8	34 494	-5,7	5 968	-22,6
362 032	Kerpen, Stadt	3 846	+9,2	549	-28,6	9 084	+16,6	832	-20,8
362 036	Pulheim, Stadt	1 912	+2,2	281	+8,1	3 331	+1,6	574	+17,1
362 040	Wesseling, Stadt	1 650	-6,3	180	-6,3	3 231	+1,4	368	+16,8
366 000	Kreis Euskirchen	26 341	+5,4	3 150	-19,4	73 531	-9,4	9 279	-28,0
366 004	Bad Münstereifel, Stadt	2 789	+19,5	139	-28,0	21 783	-0,1	299	-17,6
366 008	Blankenheim	3 094	-18,5	233	-32,3	8 650	-24,4	850	-23,4
366 012	Dahlem	3 178	-13,2	1 336	-10,8	10 856	-25,8	5 597	-24,5
366 016	Euskirchen, Stadt	3 854	+3,9	530	+15,0	6 260	+0,7	720	-7,6
366 020	Hellenthal	2 063	-9,9	256	-7,2	4 330	-14,9	473	-18,6
366 024	Kall	2 297	+19,6	113	+11,9	4 086	+11,8	175	-15,9
366 028	Mechernich, Stadt	637	+26,6	26	+4,0	1 334	+35,0	50	+4,2
366 032	Nettersheim	3 226	+238,9	8	-27,3	4 324	+83,1	10	-67,7
366 036	Schleiden, Stadt	4 334	-8,2	378	-48,4	10 206	-21,5	874	-54,7
366 040	Weilerswist
366 044	Zülpich, Stadt

Anmerkungen Seite 9

Noch: 2.1 Kapazität und Leistung der Beherbergungsstätten nach Verwaltungsbezirken

April 2024

Amtliche Schlüsselnummer	Verwaltungsbezirk	Betriebe		Betten			Mittlere Aufenthaltsdauer ³⁾	
		geöffnete	Veränderung ¹⁾	angebotene	Veränderung ¹⁾	mittlere Auslastung ²⁾	aller Gäste	ausländischer Gäste
370 000	Kreis Heinsberg	57	+7,5	1 725	+6,7	37,7	2,3	2,0
370 004	Erkelenz, Stadt	7	+16,7	241	+11,1	40,7	2,0	2,6
370 008	Gangelt	2	–	29	–	.	.	.
370 012	Geilenkirchen, Stadt	3	–25,0	155	–10,4	.	.	.
370 016	Heinsberg, Stadt	9	–	212	–4,9	44,1	1,7	1,6
370 020	Hückelhoven, Stadt	7	+40,0	184	+55,9	34,7	1,8	1,2
370 024	Selfkant	2	+100,0	22	x	.	.	.
370 028	Übach-Palenberg, Stadt	3	–	207	–	32,9	3,5	2,0
370 032	Waldfeucht	2	–	36	+20,0	.	.	.
370 036	Wassenberg, Stadt	11	+10,0	186	+14,8	27,3	2,2	1,6
370 040	Wegberg, Stadt	11	–	453	–1,1	48,0	2,9	3,2
374 000	Oberbergischer Kreis	89	–7,3	5 125	–5,3	39,1	3,1	2,6
374 004	Bergneustadt, Stadt	6	–33,3	242	–48,7	29,4	1,9	2,6
374 008	Engelskirchen	6	–	403	–2,4	68,1	7,7	2,0
374 012	Gummersbach, Stadt	10	–16,7	669	+5,2	31,9	2,2	3,1
374 016	Hückeswagen, Stadt	5	–	113	–8,1	19,2	2,6	2,5
374 020	Lindlar	14	–	490	+2,9	29,6	2,6	6,0
374 024	Marienheide	2	–	150	+2,0	.	.	.
374 028	Morsbach	3	–	44	–13,7	.	.	.
374 032	Nümbrecht	7	–	849	–1,3	53,1	4,4	4,2
374 036	Radevormwald, Stadt	9	–	577	–9,7	32,1	2,5	1,1
374 040	Reichshof	3	–40,0	260	–8,5	.	.	.
374 044	Waldbrohl, Stadt	7	–	573	+2,3	24,9	2,2	3,2
374 048	Wiehl, Stadt	7	–	385	+0,5	36,0	1,9	1,6
374 052	Wipperfürth, Stadt	10	–	370	–	23,5	1,9	1,7
378 000	Rhein.-Berg. Kreis	55	–5,2	3 117	–2,4	43,6	2,2	1,8
378 004	Bergisch Gladbach, Stadt	18	–	1 183	+0,1	43,4	1,9	1,6
378 008	Burscheid, Stadt	3	–	132	–0,8	34,4	1,8	1,8
378 012	Kürten	6	–	190	–1,0	22,3	3,2	3,9
378 016	Leichlingen (Rhld.), Stadt	7	–	494	–	61,0	11,3	27,9
378 020	Odenthal	6	–	409	–2,9	35,9	1,4	1,6
378 024	Overath, Stadt	5	–	129	+0,8	30,1	1,6	2,1
378 028	Rösrath, Stadt	3	–25,0	245	–4,7	49,5	1,7	1,6
378 032	Wermelskirchen, Stadt	7	–22,2	335	–13,7	44,7	2,0	1,7
382 000	Rhein-Sieg-Kreis	123	–	8 861	+0,3	39,6	2,0	1,8
382 004	Alfter	5	–	168	+0,6	40,6	2,7	5,1
382 008	Bad Honnef, Stadt	11	–	1 057	–0,1	40,3	1,7	2,1
382 012	Bornheim, Stadt	11	–8,3	486	–1,2	34,9	2,5	2,7
382 016	Eitorf	4	–	305	+2,3	32,1	1,7	2,0
382 020	Hennef (Sieg), Stadt	10	–9,1	1 005	–4,6	47,8	3,7	1,6
382 024	Königswinter, Stadt	16	–	1 628	–	38,7	1,7	1,6
382 028	Lohmar, Stadt	8	+14,3	190	–	21,8	1,5	2,1
382 032	Meckenheim, Stadt	4	–	228	+0,9	42,7	2,0	1,5
382 036	Much	3	–	340	+0,6	35,3	2,1	2,2
382 040	Neunkirchen-Seelscheid	2	–	81	–	.	.	.
382 044	Niederkassel, Stadt	5	–	213	–	41,9	1,6	1,5
382 048	Rheinbach, Stadt	4	–	415	–	32,1	2,1	1,8
382 052	Ruppichterath	1	–	25	–	.	.	.
382 056	Sankt Augustin, Stadt	3	–	156	–	52,2	1,9	1,9
382 060	Siegburg, Stadt	13	–	950	–2,3	40,1	2,1	2,4
382 064	Swisttal	5	+25,0	302	+9,4	33,7	3,0	1,3
382 068	Troisdorf, Stadt	9	–	909	+8,1	47,0	1,7	1,6
382 072	Wachtberg	3	–	121	+4,3	35,9	2,2	2,6
382 076	Windeck	6	–	282	–1,1	29,0	2,0	1,0
300 000	Reg.-Bez. Köln	1 162	–0,7	95 861	+2,0	46,1	1,9	1,8
512 000	Kreisfreie Städte							
512 000	Bottrop	11	–	612	–	38,7	2,5	2,8
513 000	Gelsenkirchen	21	–4,5	1 950	–10,0	47,8	2,7	1,7
515 000	Münster	84	–1,2	9 807	+0,9	53,2	2,5	1,8

Anmerkungen Seite 9

Noch: 2.1 Kapazität und Leistung der Beherbergungsstätten nach Verwaltungsbezirken

April 2024

Amtliche Schlüsselnummer	Verwaltungsbezirk	Ankünfte				Übernachtungen			
		aller Gäste	Veränderung ¹⁾	ausländischer Gäste	Veränderung ¹⁾	aller Gäste	Veränderung ¹⁾	ausländischer Gäste	Veränderung ¹⁾
370 000	Kreis Heinsberg	9 961	+2,9	1 466	-10,1	22 439	-2,5	3 004	-17,1
370 004	Erkelenz, Stadt	1 492	+8,1	217	+9,0	2 945	+10,3	572	-3,5
370 008	Gangelt
370 012	Geilenkirchen, Stadt
370 016	Heinsberg, Stadt	2 034	-5,3	509	-11,0	3 486	-0,8	800	-24,2
370 020	Hückelhoven, Stadt	1 205	+16,0	111	+15,6	2 219	+12,7	138	-5,5
370 024	Selfkant
370 028	Übach-Palenberg, Stadt	579	-0,2	44	-21,4	2 040	-5,4	89	-27,6
370 032	Waldfeucht
370 036	Wassenberg, Stadt	1 275	-8,8	187	-4,1	2 793	-7,1	301	-13,8
370 040	Wegberg, Stadt	2 260	+7,1	123	-28,5	6 664	-7,7	392	-19,5
374 000	Oberbergischer Kreis	20 902	+0,1	1 326	-9,5	64 910	-0,2	3 393	-2,6
374 004	Bergneustadt, Stadt	1 138	-21,5	52	-23,5	2 133	-29,1	136	-29,2
374 008	Engelskirchen	1 074	-5,5	37	-32,7	8 229	+12,4	75	+8,7
374 012	Gummersbach, Stadt	2 986	-12,5	400	-22,2	6 513	-8,4	1 253	+21,9
374 016	Hückeswagen, Stadt	1 564	+168,3	11	-	4 074	+235,6	28	+33,3
374 020	Lindlar	2 079	-13,8	80	-4,8	5 418	-21,9	477	-27,1
374 024	Marienheide
374 028	Morsbach
374 032	Nümbrecht	3 067	+12,8	5	-68,8	13 524	+15,8	21	-55,3
374 036	Radevormwald, Stadt	2 181	-12,0	22	+29,4	5 558	-30,7	24	-11,1
374 040	Reichshof
374 044	Waldbrohl, Stadt	1 986	+10,3	33	+200,0	4 278	+1,8	104	+246,7
374 048	Wiehl, Stadt	2 187	-0,2	139	-30,2	4 219	-9,4	225	-22,7
374 052	Wipperfürth, Stadt	1 385	-8,5	181	+108,0	2 667	-30,7	301	+36,8
378 000	Rhein.-Berg. Kreis	18 434	+10,4	1 983	+0,4	41 019	-4,4	3 613	-5,4
378 004	Bergisch Gladbach, Stadt	8 092	+12,5	1 267	+10,4	15 580	-1,0	1 986	+0,7
378 008	Burscheid, Stadt	750	+5,5	85	+84,8	1 364	+10,6	151	+34,8
378 012	Kürten	403	-7,4	23	-47,7	1 272	-17,5	89	+50,8
378 016	Leichlingen (Rhld.), Stadt	802	+27,3	14	-53,3	9 097	-	390	+15,0
378 020	Odenthal	3 176	+20,5	128	+82,9	4 409	-15,5	211	+91,8
378 024	Overath, Stadt	711	+4,7	64	+8,5	1 165	+3,7	134	+12,6
378 028	Rösrath, Stadt	2 197	+22,7	156	-42,6	3 635	+8,5	245	-52,0
378 032	Wermelskirchen, Stadt	2 303	-12,3	246	-19,6	4 497	-19,7	407	-31,8
382 000	Rhein-Sieg-Kreis	53 089	+5,2	6 326	+5,8	106 436	+0,3	11 635	-8,3
382 004	Alfter	745	+27,4	37	-43,1	2 048	+45,9	188	-2,1
382 008	Bad Honnef, Stadt	8 127	+33,8	772	+23,7	13 442	+7,7	1 623	-1,3
382 012	Bornheim, Stadt	2 063	-1,7	349	-16,7	5 082	-10,8	939	-29,7
382 016	Eitorf	2 037	-4,4	143	-7,7	3 397	-22,8	279	-3,1
382 020	Hennef (Sieg), Stadt	3 944	+2,7	237	-7,4	14 407	+0,7	370	-21,6
382 024	Königswinter, Stadt	10 815	+3,1	1 637	+30,4	18 898	-4,2	2 649	+22,9
382 028	Lohmar, Stadt	838	+0,2	89	-23,9	1 293	-1,7	186	-5,6
382 032	Meckenheim, Stadt	1 445	+1,5	149	-13,4	2 923	+0,3	230	-18,7
382 036	Much	1 754	+3,6	182	-14,2	3 596	-8,2	405	-19,0
382 040	Neunkirchen-Seelscheid
382 044	Niederkassel, Stadt	1 711	-8,1	304	-20,6	2 678	-12,3	455	-40,1
382 048	Rheinbach, Stadt	1 900	-0,8	191	-26,0	3 997	+1,1	341	-19,6
382 052	Ruppichterath
382 056	Sankt Augustin, Stadt	1 283	-6,8	81	-47,7	2 443	+0,1	157	-50,6
382 060	Siegburg, Stadt	5 570	+5,8	516	-3,0	11 437	+1,7	1 226	-10,4
382 064	Swisttal	1 021	+32,6	144	+71,4	3 055	+17,0	191	+45,8
382 068	Troisdorf, Stadt	7 408	-3,8	1 415	+16,8	12 814	+15,2	2 223	+4,6
382 072	Wachtberg	601	+21,2	57	+216,7	1 302	+20,1	148	+190,2
382 076	Windeck	1 186	-17,8	5	-50,0	2 420	-22,1	5	-54,5
300 000	Reg.-Bez. Köln	708 767	+7,7	172 854	+0,9	1368 232	+1,5	318 088	-5,5
512 000	Kreisfreie Städte	2 886	-14,8	398	-25,0	7 105	-1,4	1 107	+12,2
513 000	Bottrop	10 383	-2,8	2 413	+127,2	28 196	+8,1	4 221	+129,3
515 000	Gelsenkirchen	64 153	+5,2	8 630	+7,0	162 129	-3,6	15 700	+7,7
	Münster								

Anmerkungen Seite 9

Noch: 2.1 Kapazität und Leistung der Beherbergungsstätten nach Verwaltungsbezirken

April 2024

Amtliche Schlüsselnummer	Verwaltungsbezirk	Betriebe		Betten			Mittlere Aufenthaltsdauer ³⁾	
		geöffnete	Veränderung ¹⁾	angebotene	Veränderung ¹⁾	mittlere Auslastung ²⁾	aller Gäste	ausländischer Gäste
554 000	Kreis Borken	127	-3,1	5 173	-1,3	32,2	2,0	2,5
554 004	Ahaus, Stadt	13	–	542	–	29,5	1,9	2,2
554 008	Bocholt, Stadt	18	-5,3	724	+6,9	42,7	2,4	3,3
554 012	Borken, Stadt	14	–	559	+1,1	33,7	2,2	2,4
554 016	Gescher, Stadt	4	–	127	-2,3	31,7	1,5	1,7
554 020	Gronau (Westf.), Stadt	19	–	771	-3,5	40,1	2,4	2,9
554 024	Heek	4	–	203	-13,6	29,9	1,9	2,0
554 028	Heiden	3	–	107	-10,1	29,8	2,4	2,5
554 032	Isselburg, Stadt	5	-16,7	119	-25,2	.	.	.
554 036	Legden	5	-16,7	581	-4,0	24,4	1,6	1,7
554 040	Raesfeld	5	–	151	+11,9	20,3	1,8	1,4
554 044	Reken	11	–	330	-0,6	23,0	1,6	1,4
554 048	Rhede, Stadt	5	–	82	–	24,9	1,6	1,3
554 052	Schöppingen	6	-14,3	224	+4,7	21,7	1,9	1,9
554 056	Stadtlohn, Stadt	1	–	18	–	.	.	.
554 060	Südlohn	3	–	167	–	45,5	1,9	3,0
554 064	Velen, Stadt	6	–	293	–	31,2	2,3	1,6
554 068	Vreden, Stadt	5	–	175	-2,2	28,4	1,6	1,7
558 000	Kreis Coesfeld	83	+2,5	4 083	-1,0	39,0	2,9	2,4
558 004	Ascheberg	5	–	311	–	27,1	1,7	1,5
558 008	Billerbeck, Stadt	7	–	351	-13,8	29,4	1,7	4,4
558 012	Coesfeld, Stadt	8	–	295	+0,7	43,8	1,6	2,3
558 016	Dülmen, Stadt	15	+7,1	528	+15,0	31,7	2,1	2,1
558 020	Havixbeck	7	+16,7	156	+0,6	24,2	3,0	1,7
558 024	Lüdinghausen, Stadt	8	–	212	+1,0	29,9	2,1	2,3
558 028	Nordkirchen	5	–	1 197	-6,0	56,3	13,4	2,5
558 032	Nottuln	9	–	453	-0,4	33,4	2,2	4,1
558 036	Olfen, Stadt	6	–	111	+1,8	30,4	2,6	3,9
558 040	Rosendahl	3	–	79	–	23,1	1,5	1,0
558 044	Senden	10	–	390	+5,1	33,2	1,9	3,3
562 000	Kreis Recklinghausen	89	+1,1	4 846	-0,5	37,8	2,0	2,2
562 004	Castrop-Rauxel, Stadt	6	–	391	+5,4	33,9	2,0	1,8
562 008	Datteln, Stadt	10	–	363	+2,0	50,3	2,5	2,6
562 012	Dorsten, Stadt	21	+10,5	519	+14,8	34,6	2,7	7,3
562 014	Gladbeck, Stadt	4	–	436	-1,6	.	.	.
562 016	Haltern am See, Stadt	18	–	952	-1,3	42,9	2,1	1,8
562 020	Herten, Stadt	4	–	222	-1,3	39,1	1,7	1,2
562 024	Marl, Stadt	9	–	464	-1,5	33,9	1,8	1,7
562 028	Oer-Erkenschwick, Stadt	5	–	486	+5,7	25,4	2,2	2,3
562 032	Recklinghausen, Stadt	9	-10,0	928	-11,3	38,8	1,7	1,9
562 036	Waltrop, Stadt	3	–	85	+2,4	.	.	.
566 000	Kreis Steinfurt	163	-1,2	5 273	+3,7	35,9	2,5	2,9
566 004	Altenberge	5	–	197	–	31,2	2,5	8,9
566 008	Emsdetten, Stadt	9	-10,0	366	+5,8	31,5	1,8	2,9
566 012	Greven, Stadt	13	–	342	+0,3	26,5	2,1	2,0
566 016	Hörstel, Stadt	16	-5,9	441	-0,9	27,9	2,0	2,2
566 020	Hopsten	2	–	55	–	.	.	.
566 024	Horstmar, Stadt	4	–	80	-2,4	28,8	3,7	12,0
566 028	Ibbenbüren, Stadt	14	–	435	-5,2	31,5	1,9	1,7
566 032	Ladbergen	6	–	100	–	47,1	1,5	1,1
566 036	Laer	2	–	56	–	.	.	.
566 040	Lengerich, Stadt	7	-12,5	167	-8,7	32,5	2,7	3,5
566 044	Lienen	4	–	63	–	25,2	2,4	2,7
566 048	Lotte	1	–	14	–	.	.	.
566 052	Metelen	–	–	–	–	–	–	–
566 056	Mettingen	6	-14,3	194	-12,6	52,6	8,5	3,0
566 060	Neuenkirchen	2	–	72	–	.	.	.
566 064	Nordwalde	2	–	58	–	.	.	.
566 068	Ochtrup, Stadt	4	–	87	–	25,8	1,5	2,1
566 072	Recke	5	–	138	+11,3	37,6	3,6	12,8
566 076	Rheine, Stadt	22	+10,0	1 003	+28,4	40,3	2,4	1,7
566 080	Saerbeck	5	–	207	–	24,8	2,5	1,7
566 084	Steinfurt, Stadt	8	–	224	+5,2	29,1	1,7	1,5
566 088	Tecklenburg, Stadt	18	–	792	-0,9	47,5	3,8	4,9
566 092	Westerkappeln	3	–	54	–	34,6	3,9	4,6
566 096	Wettringen	5	–	128	–	50,5	3,2	13,4

Anmerkungen Seite 9

Noch: 2.1 Kapazität und Leistung der Beherbergungsstätten nach Verwaltungsbezirken

April 2024

Amtliche Schlüsselnummer	Verwaltungsbezirk	Ankünfte				Übernachtungen			
		aller Gäste	Veränderung ¹⁾	ausländischer Gäste	Veränderung ¹⁾	aller Gäste	Veränderung ¹⁾	ausländischer Gäste	Veränderung ¹⁾
554 000	Kreis Borken	26 945	-4,7	5 410	+32,4	54 984	-9,1	13 514	+48,3
554 004	Ahaus, Stadt	2 572	-0,4	394	+4,2	4 947	-8,5	871	-0,8
554 008	Bocholt, Stadt	4 521	+7,7	1 403	+114,9	10 759	+19,1	4 646	+194,2
554 012	Borken, Stadt	3 430	-10,6	925	+48,0	7 561	-13,3	2 205	+44,3
554 016	Gescher, Stadt	858	-20,3	38	-47,9	1 248	-25,0	63	-43,8
554 020	Gronau (Westf.), Stadt	3 932	+1,1	908	+11,7	9 584	-3,0	2 609	+15,0
554 024	Heek	946	+49,7	41	+10,8	1 819	+44,5	83	+33,9
554 028	Heiden	391	-0,5	12	-7,7	957	-18,1	30	-6,3
554 032	Isselburg, Stadt
554 036	Legden	2 737	-1,3	275	+25,0	4 253	-8,8	479	+52,5
554 040	Raesfeld	509	+8,5	17	-	921	+15,6	23	-4,2
554 044	Reken	1 556	-23,8	73	-28,4	2 563	-36,7	104	-39,5
554 048	Rhede, Stadt	482	-22,5	42	-28,8	775	-39,8	54	-68,0
554 052	Schöppingen	806	-24,2	45	-	1 565	-48,7	87	-50,6
554 056	Stadtlohn, Stadt
554 060	Südlohn	1 222	-1,4	194	+6,0	2 278	-5,7	574	+74,5
554 064	Velen, Stadt	1 367	-0,9	757	+39,9	3 166	-9,8	1 212	+28,8
554 068	Vreden, Stadt	1 075	-15,7	211	-11,0	1 677	-24,8	350	-7,9
558 000	Kreis Coesfeld	18 344	+5,2	1 520	+43,8	53 702	+10,7	3 679	+48,8
558 004	Ascheberg	1 502	-7,6	108	-29,9	2 514	-17,9	161	-31,8
558 008	Billerbeck, Stadt	1 846	-	79	+6,8	3 133	-15,0	348	+102,3
558 012	Coesfeld, Stadt	2 652	+8,1	194	+11,5	4 320	-4,2	454	+56,0
558 016	Dülmen, Stadt	3 174	+28,2	731	+400,7	6 780	+11,0	1 507	+153,7
558 020	Havixbeck	375	+1,1	18	-18,2	1 134	-29,6	31	-24,4
558 024	Lüdinghausen, Stadt	2 012	-5,6	84	-45,5	4 315	-13,0	194	-41,9
558 028	Nordkirchen	1 566	+11,5	37	+131,3	20 979	+56,6	92	+240,7
558 032	Nottuln	2 049	+6,9	39	-45,1	4 543	-3,6	159	+26,2
558 036	Olfen, Stadt	389	+11,8	25	-3,8	1 010	+13,7	98	+180,0
558 040	Rosendahl	614	-7,4	20	-23,1	912	-3,8	20	-23,1
558 044	Senden	2 165	-1,8	185	-4,6	4 062	-12,2	615	+4,1
562 000	Kreis Recklinghausen	29 730	-1,0	3 823	-23,3	59 024	+0,1	8 366	-11,4
562 004	Castrop-Rauxel, Stadt	1 982	+23,0	176	+23,9	3 981	+22,2	309	-46,8
562 008	Datteln, Stadt	2 918	+7,3	41	-12,8	7 317	+2,4	105	+2,9
562 012	Dorsten, Stadt	2 260	-8,3	338	-41,9	5 996	+3,1	2 468	+4,2
562 014	Gladbeck, Stadt
562 016	Haltern am See, Stadt	6 489	+6,6	176	-2,8	13 681	-1,5	315	+8,6
562 020	Herten, Stadt	1 511	-1,0	203	+6,8	2 601	-9,5	253	+4,1
562 024	Marl, Stadt	2 694	-10,1	688	-16,2	4 724	-13,3	1 194	-22,1
562 028	Oer-Erkenschwick, Stadt	1 751	+29,2	32	+6,7	3 838	+25,0	74	+10,4
562 032	Recklinghausen, Stadt	6 373	-5,7	692	-37,3	10 807	-2,4	1 327	-23,3
562 036	Waltrop, Stadt
566 000	Kreis Steinfurt	27 487	-3,5	3 524	-1,6	69 730	-13,7	10 098	-6,5
566 004	Altenberge	747	-3,0	30	x	1 849	-9,6	266	+189,1
566 008	Emsdetten, Stadt	1 923	+15,1	169	+36,3	3 462	-2,2	482	-16,2
566 012	Greven, Stadt	2 890	-22,6	337	-13,6	6 162	-49,2	660	-0,9
566 016	Hörstel, Stadt	2 714	-13,8	381	+22,5	5 540	-30,8	840	-28,1
566 020	Hopsten
566 024	Horstmar, Stadt	187	-29,7	23	-4,2	690	-20,2	275	+17,0
566 028	Ibbenbüren, Stadt	2 283	-9,7	209	-43,4	4 247	-14,1	361	-48,0
566 032	Ladbergen	1 060	+2,4	288	+5,5	1 573	-13,4	322	-4,2
566 036	Laer
566 040	Lengerich, Stadt	713	-15,5	95	-24,0	1 921	-3,8	336	-17,6
566 044	Lienen	478	-22,1	224	-8,9	1 159	-38,6	596	-35,1
566 048	Lotte
566 052	Metelen	-	-	-	-	-	-	-	-
566 056	Mettingen	379	-26,0	63	-51,5	3 226	-7,2	192	-43,0
566 060	Neuenkirchen
566 064	Nordwalde
566 068	Ochtrup, Stadt	438	+27,7	63	+53,7	673	+1,2	131	+81,9
566 072	Recke	596	+28,2	20	-41,2	2 136	+23,5	256	-64,1
566 076	Rheine, Stadt	5 150	+18,5	906	+16,3	12 141	+10,1	1 562	+4,6
566 080	Saerbeck	608	-22,3	18	-43,8	1 491	-28,2	31	-43,6
566 084	Steinfurt, Stadt	1 246	+17,5	105	-20,5	2 131	-23,5	154	-35,0
566 088	Tecklenburg, Stadt	4 098	+7,9	439	+16,1	15 602	+14,1	2 147	+83,8
566 092	Westerkappeln	145	-47,8	19	-44,1	560	-38,0	87	+13,0
566 096	Wettringen	972	-25,3	99	-13,2	3 135	-35,2	1 329	-8,1

Anmerkungen Seite 9

Noch: 2.1 Kapazität und Leistung der Beherbergungsstätten nach Verwaltungsbezirken

April 2024

Amtliche Schlüsselnummer	Verwaltungsbezirk	Betriebe		Betten			Mittlere Aufenthaltsdauer ³⁾	
		geöffnete	Veränderung ¹⁾	angebotene	Veränderung ¹⁾	mittlere Auslastung ²⁾	aller Gäste	ausländischer Gäste
570 000	Kreis Warendorf	85	-2,3	3 093	-0,1	37,0	2,7	3,0
570 004	Ahlen, Stadt	9	–	305	-1,9	32,4	2,3	6,6
570 008	Beckum, Stadt	8	–	253	-4,5	40,2	2,4	2,9
570 012	Beelen	3	–	87	–	15,2	3,0	5,3
570 016	Drensteinfurt, Stadt	5	–	117	-3,3	24,0	1,6	1,3
570 020	Ennigerloh, Stadt	5	–	145	–	33,8	2,5	3,7
570 024	Everswinkel	4	-20,0	118	+7,3	37,5	3,0	–
570 028	Oelde, Stadt	7	–	244	-0,4	23,6	1,9	2,6
570 032	Ostbevern	5	–	301	+0,3	25,7	1,6	1,4
570 036	Sassenberg, Stadt	6	–	94	–	30,9	3,3	4,4
570 040	Sendenhorst, Stadt	7	–	343	-1,4	63,8	5,8	1,9
570 044	Telgte, Stadt	7	–	296	-2,6	62,3	4,0	2,5
570 048	Wadersloh	3	-25,0	49	-23,4	29,7	3,6	7,0
570 052	Warendorf, Stadt	16	–	741	+5,6	30,8	1,9	2,0
500 000	Reg.-Bez. Münster	663	-1,0	34 837	-0,2	41,7	2,4	2,2
711 000	Kreisfreie Stadt Bielefeld	57	+3,6	4 282	+6,3	37,8	1,9	2,4
754 000	Kreis Gütersloh	92	+4,5	4 109	+2,1	32,7	2,1	2,3
754 004	Borgholzhausen, Stadt	1	–	31	–	.	.	.
754 008	Gütersloh, Stadt	19	+18,8	879	+10,3	48,7	2,6	2,4
754 012	Halle (Westf.), Stadt	10	–	579	+0,7	38,1	2,0	2,7
754 016	Harsewinkel, Stadt	6	–	453	+4,1	22,5	1,8	1,9
754 020	Herzebrock-Clarholz	5	–	128	-1,5	25,1	2,5	5,6
754 024	Langenberg	–	–	–	–	–	–	–
754 028	Rheda-Wiedenbrück, Stadt	12	–	561	+1,1	25,8	1,7	1,6
754 032	Rietberg, Stadt	8	–	374	+9,4	27,2	1,3	1,8
754 036	Schloß Holte-Stukenbrock, Stadt	13	–	584	-1,5	29,5	2,3	2,3
754 040	Steinhagen	2	-33,3	55	-45,0	.	.	.
754 044	Verl, Stadt	6	+20,0	205	-9,7	32,5	1,5	1,6
754 048	Versmold, Stadt	6	+20,0	89	+21,9	12,9	2,9	2,4
754 052	Werther (Westf.), Stadt	4	–	171	+3,0	28,8	1,7	1,7
758 000	Kreis Herford	52	+2,0	2 646	+11,9	40,6	3,1	2,4
758 004	Bünde, Stadt	7	–	201	-5,6	40,6	2,4	2,6
758 008	Enger, Stadt	–	–	–	–	–	–	–
758 012	Herford, Stadt	12	+9,1	668	+76,7	31,0	1,7	2,6
758 016	Hiddenhausen	4	–	223	+2,8	33,7	1,7	2,1
758 020	Kirchlengern	1	–	17	–	.	.	.
758 024	Löhne, Stadt	9	–	461	+0,9	69,4	11,6	11,4
758 028	Rödinghausen	3	–	160	+1,3	27,7	3,0	49,2
758 032	Spenge, Stadt	2	–	63	–	.	.	.
758 036	Vlotho, Stadt	14	–	853	-0,9	37,4	4,0	1,3
762 000	Kreis Höxter	102	-9,7	5 841	-6,0	50,2	4,7	2,5
762 004	Bad Driburg, Stadt	30	-6,3	2 716	-1,3	69,8	10,1	3,1
762 008	Beverungen, Stadt	14	-6,7	396	-7,0	26,0	2,1	2,4
762 012	Borgentreich, Stadt	1	–	32	–	.	.	.
762 016	Brakel, Stadt	6	–	213	-11,3	13,0	2,1	2,2
762 020	Höxter, Stadt	20	-13,0	979	-5,5	42,0	3,1	2,1
762 024	Marienmünster, Stadt	3	-25,0	91	-15,0	.	.	.
762 028	Nieheim, Stadt	6	-14,3	419	-19,3	20,1	3,5	3,0
762 032	Steinheim, Stadt	3	–	104	–	29,8	1,8	2,0
762 036	Warburg, Stadt	14	-17,6	658	-14,1	42,0	2,0	2,4
762 040	Willebadessen, Stadt	5	–	233	+0,4	37,0	2,7	2,8
766 000	Kreis Lippe	153	-3,2	8 354	-1,1	46,4	3,9	3,2
766 004	Augustdorf	1	–	50	+19,0	.	.	.
766 008	Bad Salzuflen, Stadt	39	–	3 534	-0,4	59,8	5,3	1,9
766 012	Barntrop, Stadt	2	–	15	–	.	.	.
766 016	Blomberg, Stadt	4	–	78	–	24,1	1,7	2,0
766 020	Detmold, Stadt	19	-5,0	719	-5,1	39,8	1,8	2,3
766 024	Dörentrup	5	-16,7	230	-5,7	36,2	2,4	1,6
766 028	Extertal	6	-14,3	238	–	18,4	2,2	1,9
766 032	Horn-Bad Meinberg, Stadt	28	-3,4	2 144	-1,6	44,9	4,9	7,1

Anmerkungen Seite 9

Noch: 2.1 Kapazität und Leistung der Beherbergungsstätten nach Verwaltungsbezirken

April 2024

Amtliche Schlüsselnummer	Verwaltungsbezirk	Ankünfte				Übernachtungen			
		aller Gäste	Veränderung ¹⁾	ausländischer Gäste	Veränderung ¹⁾	aller Gäste	Veränderung ¹⁾	ausländischer Gäste	Veränderung ¹⁾
570 000	Kreis Warendorf	15 795	-5,0	1 277	-7,3	42 145	-10,6	3 800	-0,5
570 004	Ahlen, Stadt	1 275	+31,4	129	+37,2	2 966	+18,7	846	+46,1
570 008	Beckum, Stadt	1 263	-17,7	174	-36,0	3 050	-2,1	512	-3,4
570 012	Beelen	133	-33,8	37	-59,3	397	-46,6	197	-40,1
570 016	Drensteinfurt, Stadt	514	-3,6	21	-74,4	844	-11,1	27	-90,8
570 020	Ennigerloh, Stadt	595	-18,9	70	+16,7	1 470	-7,0	257	+149,5
570 024	Everswinkel	445	-14,9	-	-100,0	1 327	-25,9	-	-100,0
570 028	Oelde, Stadt	1 064	-12,2	170	-29,2	2 016	-6,4	444	-27,7
570 032	Ostbevern	1 419	-11,5	166	+176,7	2 319	+6,4	236	+148,4
570 036	Sassenberg, Stadt	1 691	-17,8	75	-3,8	5 496	-41,5	329	+23,2
570 040	Sendenhorst, Stadt	1 127	-4,4	111	+40,5	6 562	-1,1	208	+27,6
570 044	Telgte, Stadt	1 645	-11,6	115	+19,8	6 592	-9,0	282	+33,0
570 048	Wadersloh	123	+21,8	10	-65,5	437	-6,6	70	-71,4
570 052	Warendorf, Stadt	4 501	+9,1	199	+1,5	8 669	+3,2	392	+1,0
500 000	Reg.-Bez. Münster	195 723	-0,1	26 995	+9,1	477 015	-4,1	60 485	+14,0
711 000	Kreisfreie Stadt Bielefeld	25 794	+1,0	2 618	+0,5	49 589	-3,2	6 360	-9,1
754 000	Kreis Gütersloh	20 759	-3,7	2 440	+9,4	42 727	-8,9	5 549	+8,8
754 004	Borgholzhausen, Stadt
754 008	Gütersloh, Stadt	4 855	+9,0	923	-2,7	12 845	+9,9	2 182	-2,6
754 012	Halle (Westf.), Stadt	3 282	-1,3	314	-20,1	6 623	+5,3	853	+29,2
754 016	Harsewinkel, Stadt	1 643	-9,6	179	-22,2	2 992	-25,2	336	-40,0
754 020	Herzebrock-Clarholz	392	+28,9	88	+11,4	964	-1,8	491	+13,4
754 024	Langenberg	-	-	-	-	-	-	-	-
754 028	Rheda-Wiedenbrück, Stadt	2 621	-2,4	324	+77,0	4 341	-5,7	520	+48,6
754 032	Rietberg, Stadt	2 294	-5,4	220	+358,3	3 049	-19,4	387	+204,7
754 036	Schloß Holte-Stukenbrock, Stadt	2 693	-27,6	186	+8,8	6 324	-24,8	426	-0,9
754 040	Steinhagen
754 044	Verl, Stadt	1 302	+21,8	151	+15,3	1 996	+18,5	244	+32,6
754 048	Versmold, Stadt	597	-26,4	18	-28,0	1 709	-44,5	44	-17,0
754 052	Werther (Westf.), Stadt	887	+41,0	34	+61,9	1 475	-4,4	58	-9,4
758 000	Kreis Herford	10 467	+8,0	1 043	+18,4	32 856	+3,3	2 542	+17,8
758 004	Bünde, Stadt	1 032	+20,4	105	+7,1	2 446	+1,5	268	-43,1
758 008	Enger, Stadt	-	-	-	-	-	-	-	-
758 012	Herford, Stadt	4 257	+26,2	431	+98,6	7 279	+37,7	1 119	+142,2
758 016	Hiddenhausen	1 306	-17,4	111	-8,3	2 252	-3,6	235	+13,5
758 020	Kirchlengern
758 024	Löhne, Stadt	835	+2,7	18	-35,7	9 684	+1,4	205	-21,5
758 028	Rödinghausen	209	-17,4	5	-54,5	619	-51,2	246	+73,2
758 032	Spenge, Stadt
758 036	Vlotho, Stadt	2 546	+1,2	365	-7,4	10 069	-1,1	459	-22,9
762 000	Kreis Höxter	19 537	-12,7	1 493	+12,1	91 607	-8,9	3 785	+0,4
762 004	Bad Driburg, Stadt	5 589	-13,6	149	-1,3	56 656	-3,4	463	+26,8
762 008	Beverungen, Stadt	1 844	-12,0	172	+237,3	3 819	-19,9	407	+239,2
762 012	Borgentreich, Stadt
762 016	Brakel, Stadt	468	-28,1	13	-50,0	1 003	-26,2	29	-44,2
762 020	Höxter, Stadt	4 894	-12,2	361	+20,3	14 973	-16,8	743	-17,4
762 024	Marienmünster, Stadt
762 028	Nieheim, Stadt	715	-39,1	307	+33,5	2 523	-37,1	934	-2,5
762 032	Steinheim, Stadt	515	-28,4	28	-51,7	931	-27,2	55	-56,7
762 036	Warburg, Stadt	4 317	-0,3	319	-7,0	8 478	+0,8	755	+10,5
762 040	Willebadessen, Stadt	939	-1,1	133	-16,9	2 570	-9,0	372	-23,0
766 000	Kreis Lippe	31 643	-13,9	3 149	+19,6	124 841	-12,1	10 105	+40,8
766 004	Augustdorf
766 008	Bad Salzuflen, Stadt	11 962	+0,1	1 423	+21,6	63 684	-2,9	2 644	+5,3
766 012	Barntrup, Stadt
766 016	Blomberg, Stadt	326	-11,2	33	+13,8	563	-19,8	65	-48,4
766 020	Detmold, Stadt	5 037	-14,4	398	-1,5	9 181	-17,7	923	+18,6
766 024	Dörentrup	1 022	+4,3	8	-11,1	2 498	-13,3	13	+44,4
766 028	Extertal	706	-29,0	70	-11,4	1 530	-31,7	133	-20,4
766 032	Horn-Bad Meinberg, Stadt	5 936	-21,6	510	+30,4	28 891	-9,6	3 617	+121,5

Noch: 2.1 Kapazität und Leistung der Beherbergungsstätten nach Verwaltungsbezirken

April 2024

Amtliche Schlüsselnummer	Verwaltungsbezirk	Betriebe		Betten			Mittlere Aufenthaltsdauer ³⁾	
		geöffnete	Veränderung ¹⁾	angebotene	Veränderung ¹⁾	mittlere Auslastung ²⁾	aller Gäste	ausländischer Gäste
	Noch: Kreis Lippe							
766 036	Kalletal	10	–	200	–1,5	11,5	3,7	2,8
766 040	Lage, Stadt	8	–	161	–2,4	48,1	3,6	8,1
766 044	Lemgo, Stadt	7	–	265	+3,1	23,1	1,7	2,2
766 048	Leopoldshöhe	3	–	43	+2,4	39,0	2,0	1,7
766 052	Lügde, Stadt	8	–11,1	266	–5,0	25,1	2,6	4,0
766 056	Oerlinghausen, Stadt	4	–	162	+4,5	16,2	2,1	1,4
766 060	Schieder-Schwalenberg, Stadt	9	–	249	+1,6	28,7	2,0	2,7
766 064	Schlangen	–	–	–	–	–	–	–
770 000	Kreis Minden-Lübbecke	99	–4,8	6 673	–0,6	55,9	4,4	2,3
770 004	Bad Oeynhausen, Stadt	24	+4,3	3 427	+0,8	69,0	7,2	1,7
770 008	Espelkamp, Stadt	8	–	275	+0,4	39,0	2,3	3,1
770 012	Hille	4	–	139	–5,4	44,1	2,5	1,4
770 016	Hüllhorst	3	–	142	+65,1	.	.	.
770 020	Lübbecke, Stadt	3	–	95	–1,0	.	.	.
770 024	Minden, Stadt	18	–	710	–0,8	36,9	1,6	1,7
770 028	Petershagen, Stadt	12	–14,3	611	–4,8	41,7	4,8	2,9
770 032	Porta Westfalica, Stadt	7	–12,5	366	–	26,7	1,7	2,0
770 036	Preußisch-Oldendorf, Stadt	11	–	628	–1,4	63,5	6,7	7,6
770 040	Rahden, Stadt	4	–	171	–0,6	36,0	2,5	3,1
770 044	Stemwede	5	–37,5	109	–38,4	27,7	2,1	5,7
774 000	Kreis Paderborn	102	+3,0	6 083	+12,1	45,4	2,8	2,2
774 004	Altenbeken	1	–	20	–	.	.	.
774 008	Bad Lippspringe, Stadt	13	–7,1	1 380	–3,9	71,2	5,4	2,3
774 012	Borchen	6	–	210	+4,5	53,9	5,1	5,0
774 016	Büren, Stadt	10	–16,7	479	–7,4	33,8	2,2	2,1
774 020	Delbrück, Stadt	7	–	194	–17,4	49,5	1,6	1,7
774 024	Hövelhof	11	+10,0	302	+6,7	30,0	2,1	2,0
774 028	Lichtenau, Stadt	3	+50,0	59	+28,3	.	.	.
774 032	Paderborn, Stadt	35	+2,9	2 806	+28,0	34,0	1,8	2,2
774 036	Salzkotten, Stadt	4	+33,3	100	+17,6	33,8	2,2	2,7
774 040	Bad Wünnenberg, Stadt	12	+20,0	533	+29,4	58,3	5,5	4,5
700 000	Reg.-Bez. Detmold	657	–1,6	37 988	+2,1	45,6	3,3	2,5
	Kreisfreie Städte							
911 000	Bochum	40	+14,3	4 560	+8,2	45,1	1,8	1,8
913 000	Dortmund	74	+4,2	9 943	+3,9	42,5	1,6	1,5
914 000	Hagen	26	–	1 687	–1,4	47,5	2,7	2,9
915 000	Hamm	20	–9,1	1 391	+0,6	39,7	1,7	1,8
916 000	Herne	10	–	740	+23,5	29,5	1,6	2,0
954 000	Ennepe-Ruhr-Kreis	63	–3,1	3 290	–2,1	44,5	2,7	1,8
954 004	Breckerfeld, Stadt	4	–	182	–	21,1	2,1	2,0
954 008	Ennepetal, Stadt	3	–25,0	245	–6,8	.	.	.
954 012	Gevelsberg, Stadt	5	–	162	–0,6	30,5	1,7	3,0
954 016	Hattingen, Stadt	21	+5,0	1 161	+4,0	52,0	3,5	2,1
954 020	Herdecke, Stadt	5	–	376	–	48,3	2,0	1,7
954 024	Schwelm, Stadt	5	–	263	–0,8	30,7	1,3	1,2
954 028	Sprockhövel, Stadt	6	–	319	–	40,1	2,3	1,7
954 032	Wetter (Ruhr), Stadt	5	–	122	–8,3	.	.	.
954 036	Witten, Stadt	9	–18,2	460	–15,4	32,7	1,7	2,0
958 000	Hochsauerlandkreis	410	–1,0	25 006	–0,4	39,4	3,1	3,7
958 004	Arnsberg, Stadt	22	–4,3	1 492	+3,2	35,1	2,6	2,1
958 008	Bestwig	14	+7,7	742	+5,0	33,7	2,8	2,4
958 012	Brilon, Stadt	33	–	1 418	+2,1	33,9	3,0	3,0
958 016	Eslohe (Sauerland)	24	+9,1	989	+4,9	42,6	4,2	2,7
958 020	Hallenberg, Stadt	11	–	508	–0,2	26,6	2,0	3,0
958 024	Marsberg, Stadt	10	+11,1	239	+5,8	21,2	1,9	1,2
958 028	Medebach, Stadt	23	+9,5	4 000	+1,4	69,2	3,6	6,1
958 032	Meschede, Stadt	23	+4,5	1 048	+1,7	33,4	2,1	2,6
958 036	Olsberg, Stadt	36	–12,2	1 071	–16,3	28,0	2,1	2,4
958 040	Schmallenberg, Stadt	77	–4,9	4 084	–2,7	46,5	4,0	3,0
958 044	Sundern (Sauerland), Stadt	29	–	1 410	–0,6	43,3	2,2	3,9
958 048	Winterberg, Stadt	108	–0,9	8 005	–0,1	25,6	3,0	3,2

Anmerkungen Seite 9

Noch: 2.1 Kapazität und Leistung der Beherbergungsstätten nach Verwaltungsbezirken

April 2024

Amtliche Schlüsselnummer	Verwaltungsbezirk	Ankünfte				Übernachtungen			
		aller Gäste	Veränderung ¹⁾	ausländischer Gäste	Veränderung ¹⁾	aller Gäste	Veränderung ¹⁾	ausländischer Gäste	Veränderung ¹⁾
	Noch: Kreis Lippe								
766 036	Kalletal	1 703	-49,8	60	+62,2	6 355	-54,2	170	-21,7
766 040	Lage, Stadt	639	-1,5	34	-5,6	2 322	+23,2	275	+257,1
766 044	Lemgo, Stadt	1 091	-0,5	118	-6,3	1 835	-12,6	254	-19,4
766 048	Leopoldshöhe	257	+42,8	13	+30,0	503	+9,6	22	-8,3
766 052	Lügde, Stadt	790	-10,8	245	+483,3	2 065	+24,5	984	x
766 056	Oerlinghausen, Stadt	378	-18,7	14	x	788	-29,1	20	+150,0
766 060	Schieder-Schwalenberg, Stadt	1 475	-21,8	100	-42,9	3 012	-35,7	269	-53,8
766 064	Schlangen	-	-	-	-	-	-	-	-
770 000	Kreis Minden-Lübbecke	26 493	+5,6	1 966	-24,9	115 911	+0,1	4 475	-21,2
770 004	Bad Oeynhausen, Stadt	9 795	+15,1	756	+16,0	70 954	+0,8	1 309	+37,6
770 008	Espelkamp, Stadt	1 412	+22,8	142	+25,7	3 241	+27,0	443	-10,9
770 012	Hille	727	-24,7	59	-66,9	1 841	-20,7	81	-81,2
770 016	Hüllhorst
770 020	Lübbecke, Stadt
770 024	Minden, Stadt	5 670	+7,3	456	-33,5	8 859	+0,5	765	-29,3
770 028	Petershagen, Stadt	1 834	-0,1	132	-26,7	8 878	-1,4	379	-11,2
770 032	Porta Westfalica, Stadt	2 174	-22,1	158	-4,8	3 705	-27,8	318	+4,6
770 036	Preußisch-Oldendorf, Stadt	1 774	-10,6	40	-16,7	11 968	+5,3	305	+28,2
770 040	Rahden, Stadt	733	+6,9	54	-5,3	1 846	+1,3	170	+15,6
770 044	Stemwede	960	+57,9	90	+172,7	2 022	-1,0	510	-21,9
774 000	Kreis Paderborn	30 122	+2,4	2 877	+35,3	83 831	-1,6	6 467	+26,5
774 004	Altenbeken
774 008	Bad Lippspringe, Stadt	5 500	-14,7	274	+33,7	29 592	-7,0	628	+22,7
774 012	Borchen	667	+27,0	24	+242,9	3 393	+14,5	119	+58,7
774 016	Büren, Stadt	2 176	-17,9	180	+20,8	4 855	-10,6	371	+39,5
774 020	Delbrück, Stadt	1 498	-5,4	88	+1,1	2 369	-16,8	149	+11,2
774 024	Hövelhof	1 532	-18,9	156	-13,8	3 278	-24,6	316	-15,5
774 028	Lichtenau, Stadt
774 032	Paderborn, Stadt	16 310	+12,8	2 022	+51,3	29 243	+3,2	4 414	+37,3
774 036	Salzkotten, Stadt	470	+53,1	36	-12,2	1 014	+63,5	97	-34,9
774 040	Bad Wünnenberg, Stadt	1 719	+32,7	75	-21,9	9 500	+13,4	339	+0,6
700 000	Reg.-Bez. Detmold	164 815	-3,3	15 586	+8,0	541 362	-5,6	39 283	+9,1
	Kreisfreie Städte								
911 000	Bochum	34 345	+14,4	4 263	+28,5	62 504	+5,7	7 636	+6,3
913 000	Dortmund	81 098	+11,5	18 988	+16,0	128 870	+3,7	29 406	+2,8
914 000	Hagen	9 053	+9,1	900	+10,8	24 048	+3,7	2 647	-17,9
915 000	Hamm	9 490	-0,5	881	-19,9	16 575	-0,3	1 584	-14,2
916 000	Herne	4 081	-1,9	163	-21,6	6 555	+1,4	333	-26,3
954 000	Ennepe-Ruhr-Kreis	16 563	+6,3	1 454	+32,5	44 640	+2,3	2 613	+19,5
954 004	Breckerfeld, Stadt	542	+16,3	26	+8,3	1 150	-8,7	51	-7,3
954 008	Ennepetal, Stadt
954 012	Gevelsberg, Stadt	848	-6,2	51	+8,5	1 483	+0,2	155	+86,7
954 016	Hattingen, Stadt	5 294	+3,8	248	+31,9	18 789	+5,9	509	+43,0
954 020	Herdecke, Stadt	2 745	-2,8	310	+6,9	5 444	+0,4	528	-2,4
954 024	Schwelm, Stadt	1 899	+28,7	235	+35,1	2 423	+18,7	271	+3,8
954 028	Sprockhövel, Stadt	1 671	+26,9	222	+155,2	3 839	+10,3	376	+159,3
954 032	Wetter (Ruhr), Stadt
954 036	Witten, Stadt	2 590	+1,8	300	+18,6	4 509	-13,9	611	-5,1
958 000	Hochsauerlandkreis	95 634	-2,0	14 890	+0,4	300 223	-12,2	54 419	-1,8
958 004	Arnsberg, Stadt	5 956	-0,8	546	+42,6	15 688	+12,8	1 154	+46,8
958 008	Bestwig	2 723	-4,3	89	-13,6	7 624	-14,2	210	-30,7
958 012	Brilon, Stadt	5 085	-10,9	965	-10,6	15 460	-18,3	2 907	-15,1
958 016	Eslohe (Sauerland)	3 050	-10,5	75	-33,6	12 699	-5,9	206	-38,1
958 020	Hallenberg, Stadt	1 908	-11,4	213	-51,8	3 910	-27,3	644	-49,6
958 024	Marsberg, Stadt	771	-11,6	13	-65,8	1 481	-13,1	15	-81,9
958 028	Medebach, Stadt	23 499	+16,9	2 979	+1,5	85 462	-4,5	18 098	+7,6
958 032	Meschede, Stadt	5 484	+3,6	524	+2,3	11 523	-16,6	1 381	-10,1
958 036	Olsberg, Stadt	4 380	-1,4	685	+91,9	9 366	-16,8	1 671	+60,5
958 040	Schmallenberg, Stadt	14 114	-7,9	2 059	-5,0	56 918	-12,2	6 169	-9,1
958 044	Sundern (Sauerland), Stadt	8 559	+9,9	435	-11,6	18 956	-5,5	1 684	-2,5
958 048	Winterberg, Stadt	20 105	-14,9	6 307	+1,5	61 136	-23,6	20 280	-4,9

Anmerkungen Seite 9

Noch: 2.1 Kapazität und Leistung der Beherbergungsstätten nach Verwaltungsbezirken

April 2024

Amtliche Schlüsselnummer	Verwaltungsbezirk	Betriebe		Betten			Mittlere Aufenthaltsdauer ³⁾	
		geöffnete	Veränderung ¹⁾	angebotene	Veränderung ¹⁾	mittlere Auslastung ²⁾	aller Gäste	ausländischer Gäste
962 000	Märkischer Kreis	94	-1,1	3 437	-0,3	27,1	1,8	2,2
962 004	Altena, Stadt	8	–	297	-1,7	20,4	1,8	2,2
962 008	Balve, Stadt	10	–	353	-1,7	24,5	2,1	3,7
962 012	Halver, Stadt	2	–	36	–	.	.	.
962 016	Hemer, Stadt	8	–	148	-0,7	16,0	2,1	3,9
962 020	Herscheid	2	–	38	–	.	.	.
962 024	Iserlohn, Stadt	12	–	656	+3,8	31,7	1,6	2,2
962 028	Kierspe, Stadt	1	–	20	–	.	.	.
962 032	Lüdenscheid, Stadt	12	–	629	-1,7	30,9	1,7	1,9
962 036	Meinerzhagen, Stadt	8	-11,1	349	–	23,7	1,8	2,8
962 040	Menden (Sauerland), Stadt	10	–	203	–	21,6	1,8	1,9
962 044	Nachrodt-Wiblingwerde	3	–	210	-3,7	40,8	2,1	2,0
962 048	Neuenrade, Stadt	7	–	162	-0,6	31,7	1,8	1,7
962 052	Plettenberg, Stadt	8	–	264	–	22,7	2,0	3,0
962 056	Schalksmühle	–	–	–	–	–	–	–
962 060	Werdohl, Stadt	3	–	72	-1,4	26,8	3,4	–
966 000	Kreis Olpe	102	-1,0	3 813	+1,5	32,9	2,3	2,9
966 004	Attendorf, Stadt	18	-5,3	921	+9,9	32,4	1,7	1,8
966 008	Drolshagen, Stadt	8	-11,1	138	-16,9	28,8	2,2	1,9
966 012	Finnentrop	9	–	176	-4,9	36,8	3,2	3,2
966 016	Kirchhundem	17	+6,3	371	+3,1	18,8	2,6	1,6
966 020	Lenne, Stadt	32	–	1 345	+0,2	40,3	3,1	3,9
966 024	Olpe, Stadt	14	–	638	-0,9	29,5	2,1	2,1
966 028	Wenden	4	–	224	+0,9	23,7	1,7	2,1
970 000	Kreis Siegen-Wittgenstein	90	-1,1	4 809	+0,7	44,3	3,3	2,2
970 004	Bad Berleburg, Stadt	20	+5,3	1 070	-1,8	67,9	11,0	3,0
970 008	Burbach	8	–	664	+0,9	19,4	3,6	2,1
970 012	Erndtebrück	2	+100,0	53	+89,3	.	.	.
970 016	Freudenberg, Stadt	4	-20,0	160	-6,4	33,4	2,1	2,9
970 020	Hilchenbach, Stadt	13	+8,3	652	+18,5	46,8	6,6	1,9
970 024	Kreuztal, Stadt	4	–	84	–	32,3	1,9	1,9
970 028	Bad Laasphe, Stadt	10	–	522	-4,4	53,2	2,5	3,0
970 032	Netphen, Stadt	7	–	215	+0,5	23,3	2,7	3,0
970 036	Neunkirchen	3	–	73	-2,7	.	.	.
970 040	Siegen, Stadt	11	-8,3	944	-2,0	43,9	1,6	1,4
970 044	Wilnsdorf	8	-20,0	372	-6,5	34,3	2,1	2,0
974 000	Kreis Soest	141	-4,7	8 255	-2,2	51,5	3,8	2,5
974 004	Anröchte	2	–	39	–	.	.	.
974 008	Bad Sassendorf	23	-4,2	1 920	-1,0	77,8	5,5	2,1
974 012	Ense	1	–	12	–	.	.	.
974 016	Erwitte, Stadt	14	-12,5	865	-1,8	63,4	4,4	2,7
974 020	Geseke, Stadt	4	–	941	-2,5	14,3	1,7	1,7
974 024	Lippetal	3	-25,0	35	-23,9	50,9	3,1	4,8
974 028	Lippstadt, Stadt	21	-8,7	1 101	-4,3	59,3	3,9	2,2
974 032	Möhnesee	21	–	1 375	+1,0	42,9	3,7	2,9
974 036	Rüthen, Stadt	11	–	250	-0,4	27,4	2,2	2,0
974 040	Soest, Stadt	14	–	856	+0,2	36,5	1,7	1,9
974 044	Warstein, Stadt	16	–	472	-5,0	48,7	4,6	5,6
974 048	Welter	3	–	77	+6,9	26,9	3,2	60,3
974 052	Werl, Stadt	4	-20,0	189	-24,1	36,4	2,0	2,3
974 056	Wickede (Ruhr)	4	–	123	–	81,0	7,9	2,0
978 000	Kreis Unna	56	-1,8	3 249	-1,1	36,9	2,0	1,8
978 004	Bergkamen, Stadt	5	+25,0	78	+27,9	.	.	.
978 008	Bönen	–	–	–	–	–	–	–
978 012	Fröndenberg/Ruhr, Stadt	5	–	171	–	23,2	1,6	2,2
978 016	Holzwickede	2	–	195	–	.	.	.
978 020	Kamen, Stadt	5	–	577	+19,2	55,2	2,3	1,5
978 024	Lünen, Stadt	10	–	614	-3,2	33,2	1,6	1,5
978 028	Schwerte, Stadt	8	-11,1	415	-5,0	25,7	1,7	1,6
978 032	Selm, Stadt	5	–	433	+0,5	31,8	3,8	2,3
978 036	Unna, Stadt	5	-16,7	325	-25,6	40,7	1,9	2,1
978 040	Werne, Stadt	11	–	441	+1,4	36,6	2,2	3,2
900 000	Reg.-Bez. Arnsberg	1 126	-1,0	70 180	+0,8	41,3	2,5	2,4
	Nordrhein-Westfalen	4 587	-1,0	332 071	+1,3	42,8	2,2	2,0

Anmerkungen Seite 9

Noch: 2.1 Kapazität und Leistung der Beherbergungsstätten nach Verwaltungsbezirken

April 2024

Amtliche Schlüsselnummer	Verwaltungsbezirk	Ankünfte				Übernachtungen			
		aller Gäste	Veränderung ¹⁾	ausländischer Gäste	Veränderung ¹⁾	aller Gäste	Veränderung ¹⁾	ausländischer Gäste	Veränderung ¹⁾
962 000	Märkischer Kreis	15 502	+2,9	1 325	+5,2	28 219	-7,0	2 961	+3,1
962 004	Altena, Stadt	1 029	-13,5	82	+127,8	1 837	-27,1	182	+56,9
962 008	Balve, Stadt	1 130	-19,0	75	-7,4	2 377	-25,6	281	+1,1
962 012	Halver, Stadt
962 016	Hemer, Stadt	441	+24,2	15	+25,0	931	+32,6	59	+391,7
962 020	Herscheid
962 024	Iserlohn, Stadt	3 901	+17,8	299	+4,2	6 237	+10,0	653	+30,6
962 028	Kierspe, Stadt
962 032	Lüdenscheid, Stadt	3 331	-4,2	511	-4,5	5 823	-9,3	987	-12,0
962 036	Meinerzhagen, Stadt	1 365	+52,9	71	+69,0	2 482	+16,1	200	+166,7
962 040	Menden (Sauerland), Stadt	734	-2,7	31	-32,6	1 315	+5,1	58	-30,1
962 044	Nachrodt-Wiblingwerde	1 165	+9,9	10	-58,3	2 441	-6,4	20	-68,8
962 048	Neuenrade, Stadt	846	-0,7	104	+30,0	1 542	-1,4	173	-3,9
962 052	Plettenberg, Stadt	1 045	-18,7	101	+17,4	2 119	-33,2	305	-19,3
962 056	Schalksmühle	-	-	-	-	-	-	-	-
962 060	Werdohl, Stadt	171	-16,2	-	-	579	-9,2	-	-
966 000	Kreis Olpe	18 194	+3,2	2 866	+2,9	41 732	-8,6	8 263	-8,7
966 004	Attendorf, Stadt	5 489	+12,8	721	+15,7	9 342	-11,6	1 329	-38,0
966 008	Drolshagen, Stadt	1 006	-44,4	78	-40,0	2 257	-52,7	147	-47,5
966 012	Finnentrop	678	+3,8	86	+79,2	2 148	+20,2	275	+93,7
966 016	Kirchhundem	818	-21,6	59	-4,8	2 098	-5,9	96	-40,4
966 020	Lennestadt, Stadt	5 263	+15,2	1 346	-1,9	16 067	+6,8	5 194	+3,1
966 024	Olpe, Stadt	4 006	+4,5	447	+4,9	8 227	-12,4	948	+0,1
966 028	Wenden	934	+10,1	129	+3,2	1 593	-14,6	274	-18,9
970 000	Kreis Siegen-Wittgenstein	19 365	+3,4	3 318	+23,2	64 266	+0,2	7 430	+13,9
970 004	Bad Berleburg, Stadt	1 989	-15,1	107	-37,8	21 802	-5,3	323	-48,6
970 008	Burbach	1 070	-0,2	41	-43,8	3 863	+0,4	85	-51,7
970 012	Erndtebrück
970 016	Freudenberg, Stadt	765	-11,8	126	-27,2	1 602	+7,3	364	+25,1
970 020	Hilchenbach, Stadt	1 440	+5,3	84	+1,2	9 492	+3,1	160	-37,3
970 024	Kreuztal, Stadt	421	+34,5	30	-14,3	814	+10,9	57	+14,0
970 028	Bad Laasphe, Stadt	3 349	+34,3	1 384	+50,1	8 381	+27,4	4 107	+44,1
970 032	Netphen, Stadt	555	-33,8	13	-88,1	1 503	-28,0	39	-90,0
970 036	Neunkirchen
970 040	Siegen, Stadt	7 658	+5,8	1 417	+38,9	12 425	+5,3	2 052	+25,0
970 044	Wilnsdorf	1 823	-5,2	99	+28,6	3 810	-18,3	197	+61,5
974 000	Kreis Soest	35 558	-0,2	2 925	+17,8	133 555	-2,9	7 287	+10,7
974 004	Anröchte
974 008	Bad Sassendorf	8 491	+6,6	313	-5,7	46 502	+1,8	670	-20,9
974 012	Ense
974 016	Erwitte, Stadt	3 949	-5,6	212	+34,2	17 192	-5,6	569	+8,6
974 020	Geseke, Stadt	2 434	-0,4	183	-24,1	4 028	-14,9	315	-29,4
974 024	Lippetal	242	-37,8	35	-56,8	749	-26,6	169	-5,6
974 028	Lippstadt, Stadt	5 388	-2,3	568	+12,9	21 240	-5,7	1 244	+12,8
974 032	Möhnesee	5 021	-9,4	156	-12,8	18 749	-11,4	447	-38,6
974 036	Rüthen, Stadt	983	+4,0	49	-33,8	2 167	-0,1	98	-44,6
974 040	Soest, Stadt	5 626	+17,3	993	+64,4	9 730	+11,9	1 879	+37,9
974 044	Warstein, Stadt	1 540	+4,5	187	-3,1	7 114	+0,9	1 053	+29,0
974 048	Welver	196	+63,3	6	x	622	+98,1	362	+302,2
974 052	Werl, Stadt	1 044	-38,3	147	+77,1	2 062	-22,2	334	+42,7
974 056	Wickede (Ruhr)	377	+20,4	21	+200,0	2 988	+2,6	41	+355,6
978 000	Kreis Unna	18 138	+3,9	2 100	+7,6	36 972	+4,4	3 699	+17,8
978 004	Bergkamen, Stadt
978 008	Bönen	-	-	-	-	-	-	-	-
978 012	Fröndenberg/Ruhr, Stadt	711	-5,3	80	+17,6	1 157	+1,7	173	+54,5
978 016	Holzwickede
978 020	Kamen, Stadt	4 178	+9,5	510	+10,9	9 550	+7,6	749	+15,9
978 024	Lünen, Stadt	3 721	+8,3	280	+22,8	6 115	-2,3	426	+20,7
978 028	Schwerte, Stadt	1 843	-3,6	89	-33,1	3 189	+0,7	140	-27,5
978 032	Selm, Stadt	1 279	+20,5	55	+189,5	4 883	+47,1	128	+245,9
978 036	Unna, Stadt	2 129	+8,5	240	+14,3	3 964	+3,4	504	+34,4
978 040	Werne, Stadt	2 233	-6,2	258	-7,2	4 844	-13,2	822	+33,2
900 000	Reg.-Bez. Arnsberg	357 021	+4,3	54 073	+10,5	888 159	-4,3	128 278	+0,9
	Nordrhein-Westfalen	2 033 589	+5,4	423 077	+9,2	4 426 459	-0,9	835 827	+3,8

2.2 Kapazität und Leistung der Beherbergungsstätten nach Gemeindegruppen und Betriebsarten

April 2024

Gemeindegruppe Betriebsart	Betriebe		Betten			Mittlere Aufenthaltsdauer ³⁾	
	geöffnete	Veränderung ¹⁾	angebotene	Veränderung ¹⁾	mittlere Auslastung ²⁾	aller Gäste	ausländischer Gäste
Mineral-, Moor-, Sole- und Thermalbäder	259	-2,6	23 193	+0,6	61,2	4,1	1,8
Hotels	84	-2,3	7 363	-2,3	45,6	1,8	1,7
Gasthöfe	2	-	53	-	.	.	.
Pensionen	52	-3,7	1 517	-2,9	.	.	.
Hotels garnis	34	-	2 616	+19,7	43,9	1,7	1,7
Erholungs-, Ferien-, Schulungsheime	10	-	1 440	-1,4	30,2	2,3	3,3
Ferienhäuser, -wohnungen, -zentren	15	-	350	-	49,2	7,4	13,8
Hütten, Jugendherbergen u. Ä.	7	-	610	+2,0	34,1	2,3	1,6
Vorsorge- und Reha-Kliniken	45	-2,2	9 244	-0,6	88,4	22,6	26,7
Campingplätze	10	-16,7	.	.	.	2,3	1,7
Heilklimatische Kurorte	124	-3,1	9 533	-1,5	29,5	3,4	3,2
Hotels	39	-2,5	2 868	+0,8	27,4	2,2	2,8
Gasthöfe	12	+9,1	348	+20,8	.	.	.
Pensionen	16	-15,8	360	-19,8	.	.	.
Hotels garnis	5	-	305	+1,0	.	.	.
Erholungs-, Ferien-, Schulungsheime	13	-	947	-2,0	32,9	3,1	4,3
Ferienhäuser, -wohnungen, -zentren	26	-3,7	3 652	-3,7	.	.	.
Hütten, Jugendherbergen u. Ä.	5	-	433	+0,9	.	.	.
Vorsorge- und Reha-Kliniken	3	-	620	+2,5	x	26,5	-
Campingplätze	5	-
Kneippkurorte	141	-3,4	5 610	-1,1	34,4	2,5	2,9
Hotels	35	-	2 010	+3,0	30,2	2,0	3,2
Gasthöfe	13	-13,3	218	-13,5	17,9	1,6	2,6
Pensionen	12	-14,3	202	-15,1	26,8	2,5	2,4
Hotels garnis	10	-	498	+28,4	48,2	1,8	2,1
Erholungs-, Ferien-, Schulungsheime	5	-	250	-	.	.	.
Ferienhäuser, -wohnungen, -zentren	38	+2,7	1 087	+3,3	23,5	2,9	3,3
Hütten, Jugendherbergen u. Ä.	12	-7,7	1 021	-11,8	39,2	2,2	2,0
Vorsorge- und Reha-Kliniken	2	-33,3	324	-15,6	.	.	.
Campingplätze	14	-	.	.	.	2,6	2,5
Kneippheilbäder	133	-1,5	7 355	-	53,6	4,9	3,0
Hotels	43	-4,4	2 676	-1,3	47,5	2,7	3,0
Gasthöfe	21	-4,5	526	-3,5	19,6	2,3	2,6
Pensionen	15	-11,8	283	-6,0	22,0	3,5	3,6
Hotels garnis	4	-20,0	110	-2,7	.	.	.
Erholungs-, Ferien-, Schulungsheime	8	-	1 205	+4,1	.	.	.
Ferienhäuser, -wohnungen, -zentren	31	+14,8	1 001	+8,6	.	.	.
Hütten, Jugendherbergen u. Ä.	2	-	186	-	.	.	.
Vorsorge- und Reha-Kliniken	7	-	1 368	-3,5	.	.	.
Campingplätze	2	-
Heilbäder zusammen	657	-2,7	45 691	-0,1	50,1	3,9	2,3
Hotels	201	-2,4	14 917	-0,9	40,5	2,0	2,2
Gasthöfe	48	-4,0	1 145	+0,6	18,6	2,2	2,7
Pensionen	95	-8,7	2 362	-7,4	34,9	3,6	4,5
Hotels garnis	53	-1,9	3 529	+18,1	42,4	1,7	1,7
Erholungs-, Ferien-, Schulungsheime	36	-	3 842	+0,2	39,8	3,9	3,9
Ferienhäuser, -wohnungen, -zentren	110	+3,8	6 090	-0,4	29,3	4,0	3,9
Hütten, Jugendherbergen u. Ä.	26	-3,7	2 250	-5,1	30,5	2,2	1,8
Vorsorge- und Reha-Kliniken	57	-3,4	11 556	-1,3	88,9	24,0	24,7
Campingplätze	31	-6,1	.	.	.	2,4	2,1

Anmerkungen Seite 9

Noch: 2.2 Kapazität und Leistung der Beherbergungsstätten nach Gemeindegruppen und Betriebsarten

April 2024

Gemeindegruppe Betriebsart	Ankünfte				Übernachtungen			
	aller Gäste	Verände- rung ¹⁾	aus- ländischer Gäste	Verände- rung ¹⁾	aller Gäste	Verände- rung ¹⁾	aus- ländischer Gäste	Verände- rung ¹⁾
Mineral-, Moor-, Sole- und Thermalbäder	105 182	+2,5	20 008	+11,7	433 242	-0,9	36 592	+13,8
Hotels	56 331	-0,7	12 081	-2,0	100 814	-6,9	20 016	-4,4
Gasthöfe
Pensionen
Hotels garnis	20 260	+28,7	6 505	+52,7	34 398	+17,9	10 791	+52,2
Erholungs-, Ferien-, Schulungsheime	5 730	+0,1	107	+37,2	13 061	-17,5	350	-8,4
Ferienhäuser, -wohnungen, -zentren	702	-10,7	158	-3,1	5 169	+14,5	2 182	+127,5
Hütten, Jugendherbergen u. Ä.	2 743	-13,2	401	+35,9	6 249	-13,9	658	-12,5
Vorsorge- und Reha-Kliniken	10 862	+9,6	6	+20,0	245 275	+2,0	160	+24,0
Campingplätze	3 768	-27,3	487	-9,0	8 806	-26,4	830	-8,0
Heilklimatische Kurorte	24 284	-12,7	6 627	+2,4	83 641	-17,1	21 248	-4,9
Hotels	10 442	-9,6	2 736	-0,3	22 741	-13,4	7 667	+5,2
Gasthöfe
Pensionen
Hotels garnis
Erholungs-, Ferien-, Schulungsheime	3 002	-3,6	195	+19,6	9 338	-18,3	832	+42,5
Ferienhäuser, -wohnungen, -zentren
Hütten, Jugendherbergen u. Ä.
Vorsorge- und Reha-Kliniken	712	+21,5	—	—	18 895	+21,6	—	—
Campingplätze
Kneippkurorte	26 583	-9,0	3 123	-5,1	66 532	-14,5	9 109	-1,3
Hotels	9 107	-6,2	1 622	+1,5	18 190	-9,3	5 178	+11,9
Gasthöfe	753	-29,5	61	-31,5	1 172	-24,4	159	—
Pensionen	659	-18,8	96	+41,2	1 624	-29,6	227	+63,3
Hotels garnis	3 941	+33,1	305	-1,6	7 207	+30,2	655	+12,7
Erholungs-, Ferien-, Schulungsheime
Ferienhäuser, -wohnungen, -zentren	2 514	-20,7	406	-18,0	7 371	-37,7	1 345	-33,3
Hütten, Jugendherbergen u. Ä.	5 341	-8,8	187	+27,2	12 017	-11,7	380	+29,3
Vorsorge- und Reha-Kliniken
Campingplätze	3 527	-22,7	426	-27,2	9 127	-16,6	1 085	-23,0
Kneippheilbäder	23 960	+0,7	3 764	+6,0	118 384	-5,0	11 237	+2,5
Hotels	14 035	+4,4	3 287	+15,5	38 115	-1,0	9 739	+11,3
Gasthöfe	1 364	-13,0	178	-16,8	3 076	-32,5	471	-24,4
Pensionen	533	-38,7	76	-33,3	1 872	-26,6	274	-24,7
Hotels garnis
Erholungs-, Ferien-, Schulungsheime
Ferienhäuser, -wohnungen, -zentren
Hütten, Jugendherbergen u. Ä.
Vorsorge- und Reha-Kliniken
Campingplätze
Heilbäder zusammen	180 009	-1,9	33 522	+7,3	701 799	-5,3	78 186	+4,7
Hotels	89 915	-1,6	19 726	+1,1	179 860	-6,9	42 600	+2,4
Gasthöfe	2 717	-20,4	338	-9,9	6 016	-29,2	914	-8,7
Pensionen	6 601	-18,0	507	-8,0	23 997	-11,0	2 263	+28,6
Hotels garnis	25 671	+28,1	6 926	+47,3	44 907	+19,1	11 680	+46,8
Erholungs-, Ferien-, Schulungsheime	11 854	-2,3	322	+33,1	45 921	-15,6	1 262	+30,4
Ferienhäuser, -wohnungen, -zentren	13 363	-17,2	4 110	-2,1	53 239	-25,6	16 123	-9,3
Hütten, Jugendherbergen u. Ä.	9 232	-8,0	589	+20,7	20 614	-11,8	1 039	-9,3
Vorsorge- und Reha-Kliniken	12 826	+9,8	7	+40,0	308 227	+2,6	173	+34,1
Campingplätze	7 830	-25,7	997	-13,5	19 018	-22,6	2 132	-9,5

Anmerkungen Seite 9

Noch: 2.2 Kapazität und Leistung der Beherbergungsstätten nach Gemeindegruppen und Betriebsarten

April 2024

Gemeindegruppe Betriebsart	Betriebe		Betten			Mittlere Aufenthaltsdauer ³⁾	
	geöffnete	Veränderung ¹⁾	angebotene	Veränderung ¹⁾	mittlere Auslastung ²⁾	aller Gäste	ausländischer Gäste
Luftkurorte	261	+2,4	10 913	+1,1	38,7	2,7	2,8
Hotels	75	-1,3	3 583	+2,0	37,1	2,1	2,4
Gasthöfe	22	-12,0	503	-9,5	29,6	1,8	2,5
Pensionen	33	+3,1	649	+1,9	42,0	3,1	3,0
Hotels garnis	14	+27,3	278	+47,9	.	.	.
Erholungs-, Ferien-, Schulungsheime	19	-9,5	1 523	-6,4	44,9	3,0	1,1
Ferienhäuser, -wohnungen, -zentren	54	+14,9	2 340	+4,2	34,8	4,0	4,2
Hütten, Jugendherbergen u. Ä.	18	+5,9	1 364	+0,6	36,4	2,2	1,8
Vorsorge- und Reha-Kliniken	2	-	673	-	.	.	.
Campingplätze	24	-	.	.	.	2,2	1,9
Erholungsorte	314	-2,2	14 242	-1,5	33,5	2,3	2,6
Hotels	96	-5,9	4 588	-3,2	31,1	1,7	2,0
Gasthöfe	23	-4,2	383	-2,0	20,4	2,0	2,6
Pensionen	22	-	505	+2,2	31,2	3,1	3,5
Hotels garnis	19	-	747	-8,6	31,5	1,9	2,7
Erholungs-, Ferien-, Schulungsheime	37	-5,1	2 504	-5,4	36,2	2,4	1,5
Ferienhäuser, -wohnungen, -zentren	55	+7,8	2 223	+7,2	26,7	3,8	5,2
Hütten, Jugendherbergen u. Ä.	22	-	2 746	-0,2	32,6	2,2	3,4
Vorsorge- und Reha-Kliniken	4	-	546	-	85,9	30,6	-
Campingplätze	36	-5,3	.	.	.	2,1	2,2
Sonstige Gemeinden	3 355	-0,9	261 225	+1,7	42,2	2,0	1,9
Hotels	1 426	-1,3	142 444	+1,6	39,9	1,6	1,8
Gasthöfe	183	-3,7	3 731	+0,1	24,8	2,0	2,6
Pensionen	133	-2,9	3 433	-0,2	37,9	3,3	6,3
Hotels garnis	809	-0,4	60 758	+2,5	42,6	1,8	1,9
Erholungs-, Ferien-, Schulungsheime	228	-1,3	25 006	+0,2	41,8	3,8	3,3
Ferienhäuser, -wohnungen, -zentren	200	+9,3	9 011	+5,4	55,3	3,8	5,9
Hütten, Jugendherbergen u. Ä.	126	-3,1	10 511	-0,7	38,9	2,1	2,0
Vorsorge- und Reha-Kliniken	45	+2,3	6 331	+1,3	91,9	28,4	88,3
Campingplätze	205	-3,3	.	.	.	2,5	2,1
Nordrhein-Westfalen	4 587	-1,0	332 071	+1,3	42,8	2,2	2,0
Hotels	1 798	-1,7	165 532	+1,3	39,7	1,7	1,8
Gasthöfe	276	-4,5	5 762	-0,8	23,8	2,0	2,6
Pensionen	283	-4,1	6 949	-2,4	36,8	3,4	5,4
Hotels garnis	895	-0,1	65 312	+3,2	42,4	1,8	1,9
Erholungs-, Ferien-, Schulungsheime	320	-2,1	32 875	-0,6	41,2	3,6	2,9
Ferienhäuser, -wohnungen, -zentren	419	+8,3	19 664	+3,6	41,6	3,9	4,9
Hütten, Jugendherbergen u. Ä.	192	-2,0	16 871	-1,1	36,5	2,1	2,0
Vorsorge- und Reha-Kliniken	108	-0,9	19 106	-0,4	88,6	25,4	60,5
Campingplätze	296	-3,6	.	.	.	2,4	2,1

Anmerkungen Seite 9

Noch: 2.2 Kapazität und Leistung der Beherbergungsstätten nach Gemeindegruppen und Betriebsarten

April 2024

Gemeindegruppe Betriebsart	Ankünfte				Übernachtungen			
	aller Gäste	Verände- rung ¹⁾	aus- ländischer Gäste	Verände- rung ¹⁾	aller Gäste	Verände- rung ¹⁾	aus- ländischer Gäste	Verände- rung ¹⁾
Luftkurorte	49 691	-1,4	8 832	-5,6	133 758	-6,1	25 166	-7,1
Hotels	18 972	-0,1	4 010	-12,7	39 736	-1,2	9 672	-11,4
Gasthöfe	2 505	-9,3	252	-24,8	4 448	-9,2	620	-2,1
Pensionen	2 559	-10,8	236	-6,7	7 991	-9,3	714	+0,3
Hotels garnis
Erholungs-, Ferien-, Schulungsheime	6 835	+19,8	11	-8,3	20 408	+4,4	12	-
Ferienhäuser, -wohnungen, -zentren	6 161	-14,8	2 571	-2,8	24 416	-16,3	10 845	-5,1
Hütten, Jugendherbergen u. Ä.	6 472	+3,8	301	-24,2	13 974	-3,9	544	-44,1
Vorsorge- und Reha-Kliniken
Campingplätze	3 928	-22,2	990	+14,2	8 496	-31,5	1 927	-0,7
Erholungsorte	68 816	-0,6	8 778	-13,4	161 647	-15,3	23 138	-24,9
Hotels	24 568	+4,0	4 668	+2,6	42 400	-9,9	9 215	-6,1
Gasthöfe	1 158	-7,4	161	-31,5	2 346	-21,3	411	-45,6
Pensionen	1 404	-4,5	122	+8,9	4 386	-25,0	428	-53,6
Hotels garnis	3 640	-8,3	541	-17,8	6 962	-6,7	1 470	-13,1
Erholungs-, Ferien-, Schulungsheime	11 220	+4,9	591	+9,2	27 035	-13,7	885	-41,5
Ferienhäuser, -wohnungen, -zentren	4 648	-18,9	1 492	-24,9	17 788	-28,8	7 795	-30,2
Hütten, Jugendherbergen u. Ä.	12 211	+6,3	260	-58,3	26 870	-11,6	872	-49,7
Vorsorge- und Reha-Kliniken	460	+27,4	-	-	14 072	+13,1	-	-
Campingplätze	9 507	-10,6	943	-33,8	19 788	-30,1	2 062	-35,6
Sonstige Gemeinden	1 735 073	+6,6	371 945	+10,4	3 429 255	+1,1	709 337	+5,5
Hotels	1 034 859	+7,9	251 612	+12,0	1 705 639	+3,5	441 081	+8,6
Gasthöfe	13 619	-3,8	1 487	+2,7	27 653	-4,3	3 933	+6,3
Pensionen	11 615	-0,4	1 470	-10,3	38 226	-6,1	9 242	-4,1
Hotels garnis	440 892	+6,4	97 299	+9,7	775 424	+3,4	188 389	+4,9
Erholungs-, Ferien-, Schulungsheime	81 867	+16,2	1 555	-0,3	312 348	+5,2	5 096	-21,2
Ferienhäuser, -wohnungen, -zentren	39 286	+14,8	6 040	+3,1	149 103	-2,3	35 579	-1,3
Hütten, Jugendherbergen u. Ä.	57 597	+2,0	6 568	-6,5	122 001	-9,1	12 889	-18,6
Vorsorge- und Reha-Kliniken	6 135	+13,4	9	-43,8	174 488	+4,0	795	-27,5
Campingplätze	49 203	-20,0	5 905	-2,3	124 373	-28,4	12 333	-12,3
Nordrhein-Westfalen	2 033 589	+5,4	423 077	+9,2	4 426 459	-0,9	835 827	+3,8
Hotels	1 168 314	+6,9	280 016	+10,6	1 967 635	+2,0	502 568	+7,3
Gasthöfe	19 999	-7,3	2 238	-6,5	40 463	-10,6	5 878	-3,4
Pensionen	22 179	-7,8	2 335	-8,6	74 600	-9,4	12 647	-2,9
Hotels garnis	471 891	+7,4	105 227	+11,6	830 550	+4,2	202 371	+6,6
Erholungs-, Ferien-, Schulungsheime	111 776	+12,9	2 479	+5,3	405 712	+0,9	7 255	-19,0
Ferienhäuser, -wohnungen, -zentren	63 458	+0,2	14 213	-3,2	244 546	-12,2	70 342	-7,9
Hütten, Jugendherbergen u. Ä.	85 512	+1,5	7 718	-9,6	183 459	-9,4	15 344	-22,0
Vorsorge- und Reha-Kliniken	19 992	+11,4	16	-23,8	507 819	+3,3	968	-21,0
Campingplätze	70 468	-19,7	8 835	-6,9	171 675	-28,1	18 454	-14,4

Anmerkungen Seite 9

2.3 Kapazität und Leistung der Beherbergungsstätten nach Reisegebieten und Betriebsarten

April 2024

Reisegebiet Betriebsart	Betriebe		Betten			Mittlere Aufenthaltsdauer ³⁾	
	geöffnete	Veränderung ¹⁾	angebotene	Veränderung ¹⁾	mittlere Auslastung ²⁾	aller Gäste	ausländischer Gäste
Eifel und Region Aachen	388	+2,6	19 978	+4,8	39,8	2,3	2,0
Hotels	108	-2,7	6 215	-0,9	41,1	1,7	1,6
Gasthöfe	15	+7,1	369	-0,3	27,4	2,0	2,0
Pensionen	19	-	308	+5,8	.	.	.
Hotels garnis	65	+6,6	3 852	+22,0	42,3	1,8	1,7
Erholungs-, Ferien-, Schulungsheime	38	-5,0	2 775	-3,4	41,3	4,4	1,7
Ferienhäuser, -wohnungen, -zentren	69	+16,9	3 322	+8,0	.	.	.
Hütten, Jugendherbergen u. Ä.	31	-	2 583	+0,2	33,9	2,3	2,2
Vorsorge- und Reha-Kliniken	5	+25,0	554	+23,7	91,8	23,0	24,0
Campingplätze	38	-2,6	.	.	.	1,9	1,8
Niederrhein	497	-2,4	28 713	+0,5	39,9	2,2	2,0
Hotels	197	-3,9	15 427	-1,0	36,8	1,8	1,9
Gasthöfe	32	-	772	+7,7	.	.	.
Pensionen	24	+20,0	712	+22,8	44,5	2,6	1,9
Hotels garnis	91	-4,2	4 586	-0,5	35,7	2,1	2,3
Erholungs-, Ferien-, Schulungsheime	22	-4,3	2 616	+3,6	39,6	2,7	1,1
Ferienhäuser, -wohnungen, -zentren	45	+2,3	1 155	+1,9	39,1	4,4	6,7
Hütten, Jugendherbergen u. Ä.	23	-	2 095	+1,0	40,5	2,0	1,5
Vorsorge- und Reha-Kliniken	8	-	1 350	-	93,8	27,4	99,5
Campingplätze	55	-6,8
Münsterland	542	-1,3	27 429	+0,6	42,0	2,5	2,3
Hotels	251	-1,2	13 664	+1,1	36,6	1,7	2,2
Gasthöfe	38	-5,0	627	-5,0	21,0	1,9	2,2
Pensionen	33	-5,7	904	-5,4	.	.	.
Hotels garnis	56	+3,7	3 023	+1,2	42,6	1,8	2,0
Erholungs-, Ferien-, Schulungsheime	44	-2,2	5 878	-1,1	.	.	.
Ferienhäuser, -wohnungen, -zentren	49	-2,0	1 339	-0,1	.	.	.
Hütten, Jugendherbergen u. Ä.	16	-	1 354	+10,6	39,3	2,1	2,4
Vorsorge- und Reha-Kliniken	5	-	640	-0,6	90,4	22,5	21,0
Campingplätze	50	-	.	.	.	2,8	2,7
Teutoburger Wald	657	-1,6	37 988	+2,1	45,6	3,3	2,5
Hotels	246	-0,8	15 321	+5,7	34,9	1,8	2,1
Gasthöfe	44	-15,4	853	-8,3	20,6	2,1	3,9
Pensionen	83	-6,7	2 234	-5,1	34,8	3,7	7,6
Hotels garnis	77	+4,1	4 161	+9,6	39,7	1,9	2,1
Erholungs-, Ferien-, Schulungsheime	42	-4,5	3 400	-4,0	29,0	2,5	2,6
Ferienhäuser, -wohnungen, -zentren	50	+19,0	1 388	+1,5	33,5	5,3	10,4
Hütten, Jugendherbergen u. Ä.	30	-3,2	2 161	-2,0	31,2	2,6	4,4
Vorsorge- und Reha-Kliniken	38	-2,6	8 470	-0,8	85,3	23,6	26,5
Campingplätze	47	-4,1	.	.	.	2,4	2,2
Sauerland	747	-1,7	40 511	-0,6	40,3	3,1	3,3
Hotels	240	-2,4	14 194	-	34,5	2,0	2,6
Gasthöfe	91	-	2 083	+3,5	22,4	2,0	2,7
Pensionen	85	-4,5	1 908	-3,9	34,6	3,2	3,3
Hotels garnis	35	-7,9	1 570	-5,8	.	.	.
Erholungs-, Ferien-, Schulungsheime	49	-	4 553	-0,2	37,8	3,0	4,7
Ferienhäuser, -wohnungen, -zentren	146	+3,5	10 423	+0,7	44,1	3,7	4,9
Hütten, Jugendherbergen u. Ä.	39	-	2 588	-5,3	.	.	.
Vorsorge- und Reha-Kliniken	20	-4,8	3 192	-1,3	87,8	24,9	-
Campingplätze	42	-8,7	.	.	.	2,7	2,2
Siegerland-Wittgenstein	90	-1,1	4 809	+0,7	44,3	3,3	2,2
Hotels	39	-4,9	2 135	-	41,4	1,9	2,2
Gasthöfe	10	-9,1	175	-5,4	21,4	2,1	3,4
Pensionen	7	-	114	+2,7	34,9	4,3	2,9
Hotels garnis	9	-	562	-0,2	.	.	.
Erholungs-, Ferien-, Schulungsheime	10	-9,1	810	-1,6	23,2	2,6	2,0
Ferienhäuser, -wohnungen, -zentren	8	+60,0	137	+82,7	27,0	4,3	3,8
Hütten, Jugendherbergen u. Ä.	1	-	59	+195,0	.	.	.
Vorsorge- und Reha-Kliniken	4	-	817	-5,7	97,5	33,7	-
Campingplätze	2	-

Anmerkungen Seite 9

Noch: 2.3 Kapazität und Leistung der Beherbergungsstätten nach Reisegebieten und Betriebsarten

April 2024

Reisegebiet Betriebsart	Ankünfte				Übernachtungen			
	aller Gäste	Verände- rung ¹⁾	aus- ländischer Gäste	Verände- rung ¹⁾	aller Gäste	Verände- rung ¹⁾	aus- ländischer Gäste	Verände- rung ¹⁾
Eifel und Region Aachen	114 127	+3,1	29 368	-1,9	257 409	-4,7	59 041	-9,3
Hotels	45 371	-0,3	13 966	-6,8	76 430	-5,6	22 752	-12,5
Gasthöfe	1 508	-9,3	216	-27,5	3 028	-8,7	435	-29,3
Pensionen
Hotels garnis	27 853	+24,8	7 985	+25,7	48 925	+23,0	13 468	+26,6
Erholungs-, Ferien-, Schulungsheime	7 869	+11,5	155	+70,3	34 254	-3,2	260	+63,5
Ferienhäuser, -wohnungen, -zentren
Hütten, Jugendherbergen u. Ä.	11 175	-3,5	860	-14,4	26 235	-15,9	1 881	-27,5
Vorsorge- und Reha-Kliniken	663	+38,7	5	+25,0	15 260	+35,4	120	+29,0
Campingplätze	10 057	-2,8	1 842	-11,1	19 214	-18,1	3 374	-13,5
Niederrhein	168 902	-1,0	26 992	-2,6	379 243	-3,4	54 525	-12,1
Hotels	96 000	+1,8	17 809	+4,2	170 455	-0,3	32 988	+0,3
Gasthöfe
Pensionen	3 528	+27,5	168	-30,3	9 033	+19,1	314	-12,8
Hotels garnis	23 870	-3,4	4 617	-4,4	49 178	-2,8	10 694	-10,1
Erholungs-, Ferien-, Schulungsheime	11 506	+16,0	499	-26,1	30 843	+6,7	534	-73,0
Ferienhäuser, -wohnungen, -zentren	3 091	-11,5	525	-27,6	13 539	-13,0	3 513	-29,2
Hütten, Jugendherbergen u. Ä.	12 877	+4,1	1 036	-25,3	25 463	-11,5	1 531	-57,0
Vorsorge- und Reha-Kliniken	1 387	+13,2	4	-60,0	37 988	+2,4	398	-47,2
Campingplätze
Münsterland	152 724	+0,6	20 361	+12,0	382 690	-5,5	46 791	+14,8
Hotels	87 242	+5,7	13 935	+18,4	149 829	+2,1	30 701	+29,1
Gasthöfe	2 095	-3,0	269	-0,7	3 941	-16,4	579	-8,2
Pensionen
Hotels garnis	21 570	-4,7	3 166	+8,4	38 676	-4,9	6 194	+13,9
Erholungs-, Ferien-, Schulungsheime
Ferienhäuser, -wohnungen, -zentren
Hütten, Jugendherbergen u. Ä.	7 669	+7,3	208	-32,7	15 953	-5,9	499	-20,5
Vorsorge- und Reha-Kliniken	771	+14,7	1	x	17 365	+2,7	21	x
Campingplätze	13 413	-17,6	1 641	-5,6	37 492	-28,2	4 358	+4,0
Teutoburger Wald	164 815	-3,3	15 586	+8,0	541 362	-5,6	39 283	+9,1
Hotels	88 514	-0,3	9 272	+2,4	160 129	-5,0	19 284	+2,0
Gasthöfe	2 533	-11,6	134	-19,8	5 233	-10,3	523	-21,2
Pensionen	5 940	-15,3	425	-3,4	21 874	-12,2	3 220	+23,8
Hotels garnis	26 207	+2,8	3 694	+17,9	49 590	+3,3	7 717	+12,3
Erholungs-, Ferien-, Schulungsheime	11 855	+2,4	167	-23,4	29 461	-14,4	426	-33,1
Ferienhäuser, -wohnungen, -zentren	2 552	-8,8	379	+0,8	13 529	-4,4	3 943	+30,7
Hütten, Jugendherbergen u. Ä.	7 557	-12,8	366	+114,0	19 455	-17,5	1 603	+57,8
Vorsorge- und Reha-Kliniken	9 190	+8,8	2	+100,0	216 762	+1,5	53	-19,7
Campingplätze	10 467	-29,1	1 147	+32,6	25 329	-37,6	2 514	+13,2
Sauerland	164 888	-0,6	22 006	+3,0	503 729	-9,3	72 930	-1,4
Hotels	71 282	+0,2	11 958	+6,4	145 458	-6,1	30 883	+2,4
Gasthöfe	6 716	-10,7	810	-7,7	13 456	-16,8	2 193	-2,3
Pensionen	6 129	-12,5	393	-13,8	19 795	-13,4	1 278	-11,9
Hotels garnis
Erholungs-, Ferien-, Schulungsheime	17 266	+16,2	236	+17,4	51 593	-1,0	1 104	+60,0
Ferienhäuser, -wohnungen, -zentren	37 162	+2,7	6 820	+0,3	137 462	-14,6	33 685	-1,8
Hütten, Jugendherbergen u. Ä.
Vorsorge- und Reha-Kliniken	3 378	+13,1	-	-	84 104	+3,4	-	-
Campingplätze	6 455	-39,8	558	-24,9	17 619	-47,1	1 251	-54,0
Siegerland-Wittgenstein	19 365	+3,4	3 318	+23,2	64 266	+0,2	7 430	+13,9
Hotels	13 937	+9,8	3 063	+25,5	26 464	+10,7	6 770	+22,5
Gasthöfe	541	-11,6	52	+10,6	1 126	+3,1	176	+166,7
Pensionen	278	-17,0	17	-26,1	1 192	-21,8	49	-85,0
Hotels garnis
Erholungs-, Ferien-, Schulungsheime	2 194	-23,1	5	-80,0	5 633	-27,6	10	-75,6
Ferienhäuser, -wohnungen, -zentren	255	+17,5	34	-	1 109	+40,0	128	-44,8
Hütten, Jugendherbergen u. Ä.
Vorsorge- und Reha-Kliniken	710	+3,6	-	-	23 893	-1,9	-	-
Campingplätze

Anmerkungen Seite 9

Noch: 2.3 Kapazität und Leistung der Beherbergungsstätten nach Reisegebieten und Betriebsarten

April 2024

Reisegebiet Betriebsart	Betriebe		Betten			Mittlere Aufenthaltsdauer ³⁾	
	geöffnete	Veränderung ¹⁾	angebotene	Veränderung ¹⁾	mittlere Auslastung ²⁾	aller Gäste	ausländischer Gäste
Bergisches Land	163	-6,9	9 653	-4,4	41,4	2,5	2,0
Hotels	69	-8,0	3 703	-2,2	33,0	1,6	1,8
Gasthöfe	5	—	70	+14,8	.	.	.
Pensionen	6	-14,3	116	-9,4	44,5	3,0	4,5
Hotels garnis	19	—	928	-5,4	37,8	2,1	2,1
Erholungs-, Ferien-, Schulungsheime	29	-3,3	2 421	-7,8	31,7	1,8	2,4
Ferienhäuser, -wohnungen, -zentren	4	-20,0	104	-9,6	27,5	2,6	5,0
Hütten, Jugendherbergen u. Ä.	11	-8,3	979	-8,8	37,2	2,1	1,3
Vorsorge- und Reha-Kliniken	10	—	1 332	+0,6	89,1	24,7	—
Campingplätze	10	-16,7
Bonn und Rhein-Sieg-Kreis	212	—	18 761	+0,1	42,7	1,9	2,1
Hotels	87	-1,1	9 961	+0,3	39,3	1,7	1,9
Gasthöfe	12	—	254	+1,6	.	.	.
Pensionen	4	-20,0	94	-19,7	.	.	.
Hotels garnis	61	+1,7	4 607	+0,5	47,7	1,9	2,2
Erholungs-, Ferien-, Schulungsheime	25	—	2 647	-0,5	42,2	2,3	1,9
Ferienhäuser, -wohnungen, -zentren	7	—	181	-7,2	51,4	6,4	5,2
Hütten, Jugendherbergen u. Ä.	5	—	709	—	.	.	.
Vorsorge- und Reha-Kliniken	3	—	308	—	84,0	34,6	—
Campingplätze	8	+14,3
Köln und Rhein-Erft-Kreis	342	-2,8	45 744	+3,0	51,6	1,8	1,8
Hotels	145	-0,7	27 165	+3,6	49,3	1,6	1,7
Gasthöfe	7	-22,2	127	-24,4	.	.	.
Pensionen	6	-14,3	180	-23,7	.	.	.
Hotels garnis	151	-2,6	14 139	+2,5	51,3	1,6	1,8
Erholungs-, Ferien-, Schulungsheime	11	—	2 010	+8,2	64,7	16,2	89,1
Ferienhäuser, -wohnungen, -zentren	8	-11,1	441	-2,4	.	.	.
Hütten, Jugendherbergen u. Ä.	4	—	1 251	-1,6	.	.	.
Vorsorge- und Reha-Kliniken	4	—	431	+1,2	.	.	.
Campingplätze	6	-14,3
Düsseldorf und Kreis Mettmann	304	+0,7	43 524	+2,9	39,2	1,7	1,8
Hotels	126	+1,6	29 432	+2,7	39,1	1,6	1,7
Gasthöfe	4	—	83	+9,2	35,2	4,6	27,0
Pensionen	4	+33,3	60	+33,3	29,2	1,7	2,2
Hotels garnis	153	-0,6	12 514	+3,3	39,9	1,8	2,1
Erholungs-, Ferien-, Schulungsheime	5	—	432	—	.	.	.
Ferienhäuser, -wohnungen, -zentren	4	—	254	+20,4	52,9	2,1	2,3
Hütten, Jugendherbergen u. Ä.	5	—	749	-2,3	.	.	.
Vorsorge- und Reha-Kliniken	—	—	—	—	—	—	—
Campingplätze	3	—	.	.	.	1,6	1,6
Ruhrgebiet	575	+1,4	49 513	+1,2	41,5	1,9	1,9
Hotels	253	+0,4	25 754	-0,3	39,7	1,6	1,7
Gasthöfe	18	-5,3	349	-8,6	28,1	1,9	2,3
Pensionen	12	-14,3	319	-0,3	36,7	3,1	7,4
Hotels garnis	160	+1,3	13 960	+3,1	39,6	1,7	1,8
Erholungs-, Ferien-, Schulungsheime	37	+2,8	4 271	+2,8	37,7	3,3	2,1
Ferienhäuser, -wohnungen, -zentren	28	+33,3	888	+32,9	56,4	5,2	8,1
Hütten, Jugendherbergen u. Ä.	25	-7,4	2 286	-2,8	37,6	2,5	2,4
Vorsorge- und Reha-Kliniken	9	—	1 686	-1,4	95,1	30,8	—
Campingplätze	33	+6,5	.	.	.	2,0	2,0
Bergisches Städtedreieck	70	-2,8	5 448	-6,0	42,5	2,2	1,8
Hotels	37	-5,1	2 561	-11,2	41,4	1,7	1,7
Gasthöfe	—	—	—	—	—	—	—
Pensionen	—	—	—	—	—	—	—
Hotels garnis	18	-5,3	1 410	-4,1	37,1	1,8	1,9
Erholungs-, Ferien-, Schulungsheime	8	—	1 062	—	38,3	3,9	1,5
Ferienhäuser, -wohnungen, -zentren	1	x	32	x	.	.	.
Hütten, Jugendherbergen u. Ä.	2	—	57	+11,8	.	.	.
Vorsorge- und Reha-Kliniken	2	—	326	-1,5	.	.	.
Campingplätze	2	—
Nordrhein-Westfalen	4 587	-1,0	332 071	+1,3	42,8	2,2	2,0
Hotels	1 798	-1,7	165 532	+1,3	39,7	1,7	1,8
Gasthöfe	276	-4,5	5 762	-0,8	23,8	2,0	2,6
Pensionen	283	-4,1	6 949	-2,4	36,8	3,4	5,4
Hotels garnis	895	-0,1	65 312	+3,2	42,4	1,8	1,9
Erholungs-, Ferien-, Schulungsheime	320	-2,1	32 875	-0,6	41,2	3,6	2,9
Ferienhäuser, -wohnungen, -zentren	419	+8,3	19 664	+3,6	41,6	3,9	4,9
Hütten, Jugendherbergen u. Ä.	192	-2,0	16 871	-1,1	36,5	2,1	2,0
Vorsorge- und Reha-Kliniken	108	-0,9	19 106	-0,4	88,6	25,4	60,5
Campingplätze	296	-3,6	.	.	.	2,4	2,1

Anmerkungen Seite 9

Noch: 2.3 Kapazität und Leistung der Beherbergungsstätten nach Reisegebieten und Betriebsarten

April 2024

Reisegebiet Betriebsart	Ankünfte				Übernachtungen			
	aller Gäste	Verände- rung ¹⁾	aus- ländischer Gäste	Verände- rung ¹⁾	aller Gäste	Verände- rung ¹⁾	aus- ländischer Gäste	Verände- rung ¹⁾
Bergisches Land	49 846	+7,7	5 661	+7,4	124 746	+0,3	11 376	-0,6
Hotels	22 274	+0,8	3 728	+1,5	36 637	-0,7	6 548	-2,6
Gasthöfe
Pensionen	513	-4,8	126	+17,8	1 550	-15,6	571	-23,5
Hotels garnis	5 030	+21,6	1 151	+31,5	10 512	+15,4	2 406	+7,7
Erholungs-, Ferien-, Schulungsheime	12 644	+11,3	537	+7,4	23 034	-13,2	1 268	+2,0
Ferienhäuser, -wohnungen, -zentren	333	+5,4	7	-66,7	859	-10,3	35	-56,3
Hütten, Jugendherbergen u. Ä.	5 291	+7,3	27	+237,5	10 920	-13,0	34	+54,5
Vorsorge- und Reha-Kliniken	1 441	+21,4	-	-100,0	35 589	+10,8	325	+72,9
Campingplätze
Bonn und Rhein-Sieg-Kreis	125 411	+5,7	18 785	+2,4	242 617	+2,1	38 744	+0,4
Hotels	67 938	+6,1	11 538	+10,1	117 581	+1,2	21 997	+5,7
Gasthöfe
Pensionen
Hotels garnis	35 371	+1,5	6 187	-6,5	65 762	+2,8	13 545	-4,4
Erholungs-, Ferien-, Schulungsheime	14 497	+21,9	436	+27,9	33 380	+12,8	839	+18,0
Ferienhäuser, -wohnungen, -zentren	438	-18,6	111	-27,0	2 789	-9,5	572	-28,2
Hütten, Jugendherbergen u. Ä.
Vorsorge- und Reha-Kliniken	224	+13,1	-	-	7 758	+1,1	-	-
Campingplätze
Köln und Rhein-Erft-Kreis	409 422	+9,8	117 574	+1,2	721 021	+4,0	205 923	-5,5
Hotels	252 208	+11,0	77 606	-1,5	402 021	+5,1	128 096	-6,5
Gasthöfe
Pensionen
Hotels garnis	132 527	+8,9	34 278	+8,5	217 189	+4,3	60 765	-0,7
Erholungs-, Ferien-, Schulungsheime	2 414	+44,0	22	+69,2	38 997	+8,9	1 960	-33,6
Ferienhäuser, -wohnungen, -zentren
Hütten, Jugendherbergen u. Ä.
Vorsorge- und Reha-Kliniken
Campingplätze
Düsseldorf und Kreis Mettmann	307 925	+14,5	100 252	+30,6	512 375	+7,6	182 424	+26,8
Hotels	217 117	+14,3	76 100	+32,8	344 823	+8,7	131 288	+28,7
Gasthöfe	191	+26,5	10	-16,7	876	+108,1	270	+175,5
Pensionen	278	+69,5	89	+32,8	477	+61,7	197	+50,4
Hotels garnis	82 444	+14,2	22 768	+22,6	149 639	+8,9	47 985	+25,5
Erholungs-, Ferien-, Schulungsheime
Ferienhäuser, -wohnungen, -zentren	1 901	+60,6	765	+99,2	4 032	+10,3	1 744	-2,2
Hütten, Jugendherbergen u. Ä.
Vorsorge- und Reha-Kliniken	-	-	-	-	-	-	-	-
Campingplätze	739	-22,0	85	-33,6	1 158	-80,7	133	-82,2
Ruhrgebiet	324 586	+6,8	57 459	+10,6	627 754	+3,5	107 278	+7,5
Hotels	187 614	+6,6	36 946	+10,7	306 393	+2,5	64 232	+9,3
Gasthöfe	1 573	+10,5	154	+57,1	2 939	+11,2	354	+55,9
Pensionen	1 118	-9,5	140	-32,4	3 508	-0,6	1 037	-0,1
Hotels garnis	98 586	+7,1	18 554	+11,5	165 779	+2,9	34 163	+2,6
Erholungs-, Ferien-, Schulungsheime	14 808	+19,2	105	-21,6	48 306	+12,4	221	-8,7
Ferienhäuser, -wohnungen, -zentren	2 907	+79,8	657	+57,2	15 014	+65,5	5 332	+34,8
Hütten, Jugendherbergen u. Ä.	10 211	-10,8	377	-35,9	25 188	-9,6	910	-32,7
Vorsorge- und Reha-Kliniken	1 563	+6,1	-	-	48 083	+1,9	-	-
Campingplätze	6 206	+0,8	526	+4,2	12 544	-3,8	1 029	+15,2
Bergisches Städtedreieck	31 578	+0,2	5 715	+19,5	69 247	+1,8	10 082	+10,1
Hotels	18 817	-0,3	4 095	+33,3	31 415	+2,0	7 029	+23,1
Gasthöfe	-	-	-	-	-	-	-	-
Pensionen	-	-	-	-	-	-	-	-
Hotels garnis	8 923	-5,2	1 578	-5,8	15 675	-13,0	2 950	-11,6
Erholungs-, Ferien-, Schulungsheime	3 059	+16,4	12	-20,0	11 867	+15,3	18	-50,0
Ferienhäuser, -wohnungen, -zentren
Hütten, Jugendherbergen u. Ä.
Vorsorge- und Reha-Kliniken
Campingplätze
Nordrhein-Westfalen	2 033 589	+5,4	423 077	+9,2	4 426 459	-0,9	835 827	+3,8
Hotels	1 168 314	+6,9	280 016	+10,6	1 967 635	+2,0	502 568	+7,3
Gasthöfe	19 999	-7,3	2 238	-6,5	40 463	-10,6	5 878	-3,4
Pensionen	22 179	-7,8	2 335	-8,6	74 600	-9,4	12 647	-2,9
Hotels garnis	471 891	+7,4	105 227	+11,6	830 550	+4,2	202 371	+6,6
Erholungs-, Ferien-, Schulungsheime	111 776	+12,9	2 479	+5,3	405 712	+0,9	7 255	-19,0
Ferienhäuser, -wohnungen, -zentren	63 458	+0,2	14 213	-3,2	244 546	-12,2	70 342	-7,9
Hütten, Jugendherbergen u. Ä.	85 512	+1,5	7 718	-9,6	183 459	-9,4	15 344	-22,0
Vorsorge- und Reha-Kliniken	19 992	+11,4	16	-23,8	507 819	+3,3	968	-21,0
Campingplätze	70 468	-19,7	8 835	-6,9	171 675	-28,1	18 454	-14,4

Anmerkungen Seite 9

2.4 Leistung der Beherbergungsstätten nach Reisegebieten und Herkunftsländern

April 2024

Reisegebiet Herkunftsland (ständiger Wohnsitz)	Ankünfte		Übernachtungen			Mittlere Aufenthalts- dauer ³⁾
	aller Gäste	Verän- derung ¹⁾	aller Gäste	Verän- derung ¹⁾	Anteil ²⁾	
Eifel und Region Aachen	114 127	+3,1	257 409	-4,7	100	2,3
Bundesrepublik Deutschland	84 759	+5,0	198 368	-3,2	77,1	2,3
Ausland	29 368	-1,9	59 041	-9,3	22,9	2,0
Europa	24 644	-4,5	51 308	-11,2	86,9	2,1
EU-Länder	22 932	-5,3	48 333	-11,8	81,9	2,1
Belgien	5 777	-3,6	12 822	-0,2	21,7	2,2
Bulgarien	86	-11,3	140	-24,3	0,2	1,6
Dänemark	199	-35,0	303	-34,4	0,5	1,5
Estland	47	-7,8	76	-2,6	0,1	1,6
Finnland	140	+41,4	251	+27,4	0,4	1,8
Frankreich	1 949	+16,4	3 171	+19,5	5,4	1,6
Griechenland	86	+13,2	180	-50,1	0,3	2,1
Republik Irland	171	-18,6	241	-29,1	0,4	1,4
Italien	558	+12,3	939	+8,4	1,6	1,7
Kroatien	46	-44,6	71	-70,4	0,1	1,5
Lettland	26	+4,0	37	-19,6	0,1	1,4
Litauen	31	-44,6	118	-20,3	0,2	3,8
Luxemburg	297	-36,0	515	-36,0	0,9	1,7
Malta	1	-88,9	16	-30,4	–	16,0
Niederlande	9 162	-12,9	21 736	-20,8	36,8	2,4
Österreich	549	+20,1	996	+7,0	1,7	1,8
Polen	776	+34,7	1 276	+13,8	2,2	1,6
Portugal	186	+50,0	594	+43,1	1,0	3,2
Rumänien	218	+13,0	431	+14,6	0,7	2,0
Schweden	239	+5,3	400	+5,5	0,7	1,7
Slowakische Republik	86	+53,6	145	-11,6	0,2	1,7
Slowenien	44	+76,0	83	+69,4	0,1	1,9
Spanien	434	-20,2	748	-23,4	1,3	1,7
Tschechische Republik	196	-26,3	364	-21,7	0,6	1,9
Ungarn	335	+256,4	509	+49,3	0,9	1,5
Vereinigtes Königreich	1 285	-13,6	2 146	-24,5	3,6	1,7
Zypern	8	-27,3	25	+25,0	–	3,1
Island	1	-66,7	1	-90,9	–	1,0
Norwegen	64	-22,9	100	-27,0	0,2	1,6
Russland	19	-64,2	40	-45,2	0,1	2,1
Schweiz	815	+0,6	1 384	-13,7	2,3	1,7
Türkei	216	+10,8	480	+36,4	0,8	2,2
Ukraine	127	-10,6	240	-9,4	0,4	1,9
sonstige europäische Länder	470	+55,1	730	+28,1	1,2	1,6
Afrika	90	-18,9	213	-22,0	0,4	2,4
Republik Südafrika	32	-17,9	109	+25,3	0,2	3,4
sonstige afrikanische Länder	58	-19,4	104	-44,1	0,2	1,8
Asien	1 206	-17,3	2 121	-16,3	3,6	1,8
Arabische Golfstaaten	117	-65,0	249	-57,0	0,4	2,1
Volksrepublik China und Hongkong	353	+8,3	531	+9,9	0,9	1,5
Indien	101	+1,0	224	+0,9	0,4	2,2
Israel	46	-9,8	110	-24,1	0,2	2,4
Japan	78	-45,1	126	-26,3	0,2	1,6
Südkorea	91	-37,7	139	-28,7	0,2	1,5
Taiwan	113	+43,0	146	+11,5	0,2	1,3
sonstige asiatische Länder	307	+9,3	596	-2,1	1,0	1,9
Amerika	1 518	+15,3	2 410	+12,4	4,1	1,6
Kanada	304	+220,0	406	+170,7	0,7	1,3
USA	1 030	+5,7	1 657	+3,2	2,8	1,6
sonstige nordamerikanische Länder	2	x	2	x	–	1,0
Mittelamerika und Karibik	46	-25,8	108	+22,7	0,2	2,3
Brasilien	74	+5,7	135	+15,4	0,2	1,8
sonstige südamerikanische Länder	62	-46,6	102	-44,6	0,2	1,6
Australien	68	-4,2	157	-7,1	0,3	2,3
Neuseeland und Ozeanien	13	-66,7	13	-84,0	–	1,0
Ohne Angabe	1 829	+63,0	2 819	+32,9	4,8	1,5

1) Veränderung gegenüber dem Vorjahreszeitraum in % – 2) Bei Übernachtungen von Gästen aus der Bundesrepublik Deutschland und dem Ausland: Anteil an allen Übernachtungen im Bundesgebiet; sonst: Anteil an allen Übernachtungen am Ausland zusammen. – 3) mittlere Aufenthaltsdauer in Tagen = Übernachtungen/ Ankünfte

Noch: 2.4 Leistung der Beherbergungsstätten nach Reisegebieten und Herkunftsländern

April 2024

Reisegebiet Herkunftsland (ständiger Wohnsitz)	Ankünfte		Übernachtungen			Mittlere Aufenthalts- dauer ³⁾
	aller Gäste	Verän- derung ¹⁾	aller Gäste	Verän- derung ¹⁾	Anteil ²⁾	
Niederrhein	168 902	-1,0	379 243	-3,4	100	2,2
Bundesrepublik Deutschland	141 910	-0,6	324 718	-1,8	85,6	2,3
Ausland	26 992	-2,6	54 525	-12,1	14,4	2,0
Europa	21 712	-10,0	42 380	-19,9	77,7	2,0
EU-Länder	19 536	-11,6	37 684	-22,1	69,1	1,9
Belgien	2 080	+6,3	3 166	-1,6	5,8	1,5
Bulgarien	193	+20,6	424	+21,1	0,8	2,2
Dänemark	293	-37,8	508	-38,3	0,9	1,7
Estland	23	+15,0	33	-36,5	0,1	1,4
Finnland	153	-38,1	255	-39,7	0,5	1,7
Frankreich	1 235	-4,4	2 152	-7,1	3,9	1,7
Griechenland	120	+46,3	172	-33,6	0,3	1,4
Republik Irland	76	-13,6	108	-38,6	0,2	1,4
Italien	1 179	+37,6	2 523	+40,5	4,6	2,1
Kroatien	87	-33,1	481	-59,4	0,9	5,5
Lettland	38	-7,3	120	-26,8	0,2	3,2
Litauen	105	-25,5	244	-54,2	0,4	2,3
Luxemburg	213	-5,8	394	-4,6	0,7	1,8
Malta	3	-66,7	8	-50,0	-	2,7
Niederlande	7 970	-28,0	12 848	-37,4	23,6	1,6
Österreich	956	+13,4	2 289	+15,4	4,2	2,4
Polen	1 328	+0,8	4 687	-29,5	8,6	3,5
Portugal	136	+23,6	382	+20,1	0,7	2,8
Rumänien	338	+19,0	1 064	+20,4	2,0	3,1
Schweden	188	-26,0	281	-33,9	0,5	1,5
Slowakische Republik	69	-43,9	301	-47,2	0,6	4,4
Slowenien	87	+52,6	245	-34,8	0,4	2,8
Spanien	538	+13,0	1 223	-9,1	2,2	2,3
Tschechische Republik	374	+11,3	843	-5,7	1,5	2,3
Ungarn	132	+14,8	346	+24,9	0,6	2,6
Vereinigtes Königreich	1 615	+17,4	2 579	+8,5	4,7	1,6
Zypern	7	-22,2	8	-77,1	-	1,1
Island	-	-	-	-	-	-
Norwegen	108	+24,1	193	+6,6	0,4	1,8
Russland	22	-45,0	35	-60,2	0,1	1,6
Schweiz	978	-7,2	1 855	-5,7	3,4	1,9
Türkei	505	+41,1	1 240	+57,8	2,3	2,5
Ukraine	141	-15,1	417	-40,3	0,8	3,0
sonstige europäische Länder	422	+29,1	956	+17,9	1,8	2,3
Afrika	133	+52,9	370	+95,8	0,7	2,8
Republik Südafrika	16	+23,1	30	+87,5	0,1	1,9
sonstige afrikanische Länder	117	+58,1	340	+96,5	0,6	2,9
Asien	2 067	+164,3	5 287	+87,3	9,7	2,6
Arabische Golfstaaten	92	+24,3	505	-43,4	0,9	5,5
Volksrepublik China und Hongkong	1 293	+445,6	2 968	+442,6	5,4	2,3
Indien	153	+20,5	598	+10,7	1,1	3,9
Israel	41	+28,1	88	+8,6	0,2	2,1
Japan	91	+49,2	202	+25,5	0,4	2,2
Südkorea	65	+41,3	224	+101,8	0,4	3,4
Taiwan	52	-7,1	90	+25,0	0,2	1,7
sonstige asiatische Länder	280	+87,9	612	+46,4	1,1	2,2
Amerika	815	-17,3	1 629	-25,5	3,0	2,0
Kanada	57	-43,6	119	-55,1	0,2	2,1
USA	614	-16,5	1 199	-20,5	2,2	2,0
sonstige nordamerikanische Länder	4	x	10	x	-	2,5
Mittelamerika und Karibik	29	-25,6	50	-36,7	0,1	1,7
Brasilien	59	+7,3	131	-45,4	0,2	2,2
sonstige südamerikanische Länder	52	-5,5	120	+27,7	0,2	2,3
Australien	38	+40,7	108	+103,8	0,2	2,8
Neuseeland und Ozeanien	11	-45,0	13	-59,4	-	1,2
Ohne Angabe	2 216	+30,2	4 738	+23,4	8,7	2,1

Noch: 2.4 Leistung der Beherbergungsstätten nach Reisegebieten und Herkunftsländern

April 2024

Reisegebiet Herkunftsland (ständiger Wohnsitz)	Ankünfte		Übernachtungen			Mittlere Aufenthalts- dauer ³⁾
	aller Gäste	Verän- derung ¹⁾	aller Gäste	Verän- derung ¹⁾	Anteil ²⁾	
Münsterland	152 724	+0,6	382 690	-5,5	100	2,5
Bundesrepublik Deutschland	132 363	-1,0	335 899	-7,8	87,8	2,5
Ausland	20 361	+12,0	46 791	+14,8	12,2	2,3
Europa	13 154	-2,6	33 085	+4,6	70,7	2,5
EU-Länder	11 711	-3,7	29 251	+2,7	62,5	2,5
Belgien	709	-5,2	1 347	+4,4	2,9	1,9
Bulgarien	48	-25,0	762	+224,3	1,6	15,9
Dänemark	455	-29,8	712	-28,9	1,5	1,6
Estland	19	-56,8	41	-46,8	0,1	2,2
Finnland	149	+81,7	254	+106,5	0,5	1,7
Frankreich	596	-13,9	1 217	+6,4	2,6	2,0
Griechenland	47	+74,1	100	+104,1	0,2	2,1
Republik Irland	48	+45,5	90	-1,1	0,2	1,9
Italien	361	+22,0	1 081	+53,1	2,3	3,0
Kroatien	88	+3,5	328	-34,4	0,7	3,7
Lettland	30	-9,1	41	-53,4	0,1	1,4
Litauen	64	-31,2	168	-48,5	0,4	2,6
Luxemburg	134	-14,6	215	-17,3	0,5	1,6
Malta	4	+33,3	6	-76,0	-	1,5
Niederlande	5 500	-2,3	12 306	+12,3	26,3	2,2
Österreich	495	+1,6	1 181	+7,7	2,5	2,4
Polen	827	-6,9	3 693	-34,6	7,9	4,5
Portugal	83	+40,7	237	-17,1	0,5	2,9
Rumänien	231	+24,9	1 527	+203,6	3,3	6,6
Schweden	491	-9,6	732	-5,7	1,6	1,5
Slowakische Republik	71	+29,1	541	+5,0	1,2	7,6
Slowenien	40	-7,0	123	-54,6	0,3	3,1
Spanien	272	-11,4	692	-6,6	1,5	2,5
Tschechische Republik	279	+0,7	545	-8,9	1,2	2,0
Ungarn	95	+102,1	166	+95,3	0,4	1,7
Vereinigtes Königreich	572	-10,2	1 143	+5,0	2,4	2,0
Zypern	3	+50,0	3	+50,0	-	1,0
Island	25	x	43	x	0,1	1,7
Norwegen	199	-0,5	305	+10,1	0,7	1,5
Russland	29	-9,4	421	+211,9	0,9	14,5
Schweiz	680	-1,3	1 394	-4,6	3,0	2,1
Türkei	138	+30,2	687	+288,1	1,5	5,0
Ukraine	93	-1,1	232	-1,3	0,5	2,5
sonstige europäische Länder	279	+26,2	752	-12,0	1,6	2,7
Afrika	46	+53,3	148	+131,3	0,3	3,2
Republik Südafrika	11	+83,3	24	+4,3	0,1	2,2
sonstige afrikanische Länder	35	+45,8	124	+202,4	0,3	3,5
Asien	467	+47,8	1 545	+46,9	3,3	3,3
Arabische Golfstaaten	14	-51,7	34	-55,3	0,1	2,4
Volksrepublik China und Hongkong	155	+80,2	496	+77,1	1,1	3,2
Indien	42	+23,5	180	+24,1	0,4	4,3
Israel	25	-26,5	47	-55,7	0,1	1,9
Japan	48	+45,5	152	+92,4	0,3	3,2
Südkorea	43	+38,7	164	+88,5	0,4	3,8
Taiwan	10	-47,4	27	-18,2	0,1	2,7
sonstige asiatische Länder	130	+160,0	445	+80,9	1,0	3,4
Amerika	641	+13,1	2 008	+48,9	4,3	3,1
Kanada	107	+30,5	378	+121,1	0,8	3,5
USA	436	+7,9	1 292	+45,5	2,8	3,0
sonstige nordamerikanische Länder	6	x	9	+350,0	-	1,5
Mittelamerika und Karibik	41	+105,0	170	+335,9	0,4	4,1
Brasilien	39	+39,3	131	-26,0	0,3	3,4
sonstige südamerikanische Länder	12	-62,5	28	-61,1	0,1	2,3
Australien	29	-12,1	90	+5,9	0,2	3,1
Neuseeland und Ozeanien	11	+10,0	21	+90,9	-	1,9
Ohne Angabe	6 013	+62,1	9 894	+50,4	21,1	1,6

Anmerkungen Seite 31

Noch: 2.4 Leistung der Beherbergungsstätten nach Reisegebieten und Herkunftsländern

April 2024

Reisegebiet Herkunftsland (ständiger Wohnsitz)	Ankünfte		Übernachtungen			Mittlere Aufenthalts- dauer ³⁾
	aller Gäste	Verän- derung ¹⁾	aller Gäste	Verän- derung ¹⁾	Anteil ²⁾	
Teutoburger Wald	164 815	-3,3	541 362	-5,6	100	3,3
Bundesrepublik Deutschland	149 229	-4,3	502 079	-6,6	92,7	3,4
Ausland	15 586	+8,0	39 283	+9,1	7,3	2,5
Europa	12 879	+10,7	32 663	+14,1	83,1	2,5
EU-Länder	11 179	+11,5	28 937	+16,7	73,7	2,6
Belgien	787	+9,3	1 321	+3,6	3,4	1,7
Bulgarien	45	+9,8	126	-55,9	0,3	2,8
Dänemark	457	+10,4	855	-3,2	2,2	1,9
Estland	27	+145,5	44	+214,3	0,1	1,6
Finnland	151	+81,9	292	+96,0	0,7	1,9
Frankreich	709	+7,9	1 243	-6,0	3,2	1,8
Griechenland	45	+45,2	118	+18,0	0,3	2,6
Republik Irland	78	-11,4	155	-1,9	0,4	2,0
Italien	421	+9,6	903	-11,3	2,3	2,1
Kroatien	74	+72,1	364	+149,3	0,9	4,9
Lettland	78	+52,9	280	+64,7	0,7	3,6
Litauen	108	+1,9	810	+13,4	2,1	7,5
Luxemburg	105	+14,1	163	+5,2	0,4	1,6
Malta	19	+111,1	61	+84,8	0,2	3,2
Niederlande	3 348	-3,5	7 579	+8,8	19,3	2,3
Österreich	732	+22,8	1 703	+27,0	4,3	2,3
Polen	1 330	+19,0	4 869	+4,1	12,4	3,7
Portugal	78	-22,8	152	-35,0	0,4	1,9
Rumänien	218	+35,4	1 177	+74,6	3,0	5,4
Schweden	346	+57,3	623	+56,5	1,6	1,8
Slowakische Republik	119	+30,8	1 044	+262,5	2,7	8,8
Slowenien	68	-28,4	429	+19,2	1,1	6,3
Spanien	411	+15,8	1 030	+26,2	2,6	2,5
Tschechische Republik	309	+21,2	902	+18,2	2,3	2,9
Ungarn	127	+108,2	431	+150,6	1,1	3,4
Vereinigtes Königreich	982	+28,5	2 255	+35,8	5,7	2,3
Zypern	7	-22,2	8	-57,9	-	1,1
Island	10	+66,7	19	-9,5	-	1,9
Norwegen	74	-30,8	163	-20,9	0,4	2,2
Russland	33	-31,3	89	+6,0	0,2	2,7
Schweiz	698	+7,1	1 377	+3,1	3,5	2,0
Türkei	266	+86,0	608	+10,1	1,5	2,3
Ukraine	160	-	324	+70,5	0,8	2,0
sonstige europäische Länder	459	-6,9	1 146	-21,3	2,9	2,5
Afrika	109	+36,3	545	+44,2	1,4	5,0
Republik Südafrika	31	+82,4	91	+184,4	0,2	2,9
sonstige afrikanische Länder	78	+23,8	454	+31,2	1,2	5,8
Asien	1 025	+10,5	2 674	-6,1	6,8	2,6
Arabische Golfstaaten	42	-31,1	118	+7,3	0,3	2,8
Volksrepublik China und Hongkong	452	+34,9	923	-9,8	2,3	2,0
Indien	70	+27,3	241	+1,3	0,6	3,4
Israel	27	-46,0	61	-56,1	0,2	2,3
Japan	132	+30,7	247	-21,6	0,6	1,9
Südkorea	49	-14,0	184	+7,6	0,5	3,8
Taiwan	38	-2,6	51	-36,3	0,1	1,3
sonstige asiatische Länder	215	-6,5	849	+9,8	2,2	3,9
Amerika	724	-22,7	1 984	-17,3	5,1	2,7
Kanada	65	-72,6	168	-62,9	0,4	2,6
USA	473	+5,8	1 211	-1,6	3,1	2,6
sonstige nordamerikanische Länder	12	-52,0	21	-81,1	0,1	1,8
Mittelamerika und Karibik	44	-22,8	148	-2,0	0,4	3,4
Brasilien	61	-47,9	273	+27,0	0,7	4,5
sonstige südamerikanische Länder	69	+27,8	163	-31,5	0,4	2,4
Australien	71	+47,9	182	-1,6	0,5	2,6
Neuseeland und Ozeanien	20	+53,8	40	-52,4	0,1	2,0
Ohne Angabe	758	-3,6	1 195	-18,5	3,0	1,6

Noch: 2.4 Leistung der Beherbergungsstätten nach Reisegebieten und Herkunftsländern

April 2024

Reisegebiet Herkunftsland (ständiger Wohnsitz)	Ankünfte		Übernachtungen			Mittlere Aufenthalts- dauer ³⁾
	aller Gäste	Verän- derung ¹⁾	aller Gäste	Verän- derung ¹⁾	Anteil ²⁾	
Sauerland	164 888	-0,6	503 729	-9,3	100	3,1
Bundesrepublik Deutschland	142 882	-1,1	430 799	-10,5	85,5	3,0
Ausland	22 006	+3,0	72 930	-1,4	14,5	3,3
Europa	20 559	+2,2	69 549	-2,2	95,4	3,4
EU-Länder	19 847	+3,0	67 724	-1,3	92,9	3,4
Belgien	1 923	-0,2	6 470	+3,4	8,9	3,4
Bulgarien	37	+68,2	616	x	0,8	16,6
Dänemark	211	-	438	-5,6	0,6	2,1
Estland	4	-66,7	8	-71,4	-	2,0
Finnland	54	+134,8	89	+154,3	0,1	1,6
Frankreich	660	+69,7	1 442	+63,1	2,0	2,2
Griechenland	18	+80,0	24	-20,0	-	1,3
Republik Irland	31	-73,5	80	-90,3	0,1	2,6
Italien	342	+41,9	806	+45,2	1,1	2,4
Kroatien	21	+110,0	44	-4,3	0,1	2,1
Lettland	9	-57,1	21	-75,6	-	2,3
Litauen	27	-	787	+61,6	1,1	29,1
Luxemburg	143	+110,3	326	+67,2	0,4	2,3
Malta	3	-25,0	8	+14,3	-	2,7
Niederlande	13 938	-1,1	49 663	-4,1	68,1	3,6
Österreich	504	+6,1	1 164	-17,6	1,6	2,3
Polen	594	+24,8	1 878	+9,2	2,6	3,2
Portugal	54	-1,8	184	+28,7	0,3	3,4
Rumänien	86	+43,3	307	+16,7	0,4	3,6
Schweden	169	+28,0	346	+45,4	0,5	2,0
Slowakische Republik	81	+138,2	439	+148,0	0,6	5,4
Slowenien	54	+74,2	550	+87,1	0,8	10,2
Spanien	199	+93,2	406	+6,0	0,6	2,0
Tschechische Republik	209	-11,8	567	-23,6	0,8	2,7
Ungarn	66	-32,7	191	-53,4	0,3	2,9
Vereinigtes Königreich	410	+8,5	870	-17,1	1,2	2,1
Zypern	-	-	-	-	-	-
Island	3	x	4	x	-	1,3
Norwegen	82	+39,0	170	+30,8	0,2	2,1
Russland	19	+216,7	25	+257,1	-	1,3
Schweiz	440	-15,2	1 083	-34,4	1,5	2,5
Türkei	63	+18,9	229	+16,2	0,3	3,6
Ukraine	33	-2,9	83	+102,4	0,1	2,5
sonstige europäische Länder	72	-60,7	231	-49,2	0,3	3,2
Afrika	18	-	65	+4,8	0,1	3,6
Republik Südafrika	6	-14,3	23	+4,5	-	3,8
sonstige afrikanische Länder	12	+9,1	42	+5,0	0,1	3,5
Asien	328	+15,9	909	+17,0	1,2	2,8
Arabische Golfstaaten	18	+28,6	145	+215,2	0,2	8,1
Volksrepublik China und Hongkong	166	+44,3	429	+33,6	0,6	2,6
Indien	32	+113,3	68	+21,4	0,1	2,1
Israel	25	+13,6	82	+30,2	0,1	3,3
Japan	27	-3,6	56	+33,3	0,1	2,1
Südkorea	5	+66,7	8	+33,3	-	1,6
Taiwan	27	x	70	x	0,1	2,6
sonstige asiatische Länder	28	-66,3	51	-78,2	0,1	1,8
Amerika	354	+38,8	894	+17,6	1,2	2,5
Kanada	22	-48,8	50	-68,2	0,1	2,3
USA	248	+64,2	585	+85,7	0,8	2,4
sonstige nordamerikanische Länder	4	x	11	x	-	2,8
Mittelamerika und Karibik	24	-	135	+75,3	0,2	5,6
Brasilien	32	+68,4	57	-68,7	0,1	1,8
sonstige südamerikanische Länder	24	+33,3	56	+93,1	0,1	2,3
Australien	16	+6,7	47	+46,9	0,1	2,9
Neuseeland und Ozeanien	5	+150,0	7	+250,0	-	1,4
Ohne Angabe	726	+6,8	1 459	+18,5	2,0	2,0

Anmerkungen Seite 31

Noch: 2.4 Leistung der Beherbergungsstätten nach Reisegebieten und Herkunftsländern

April 2024

Reisegebiet Herkunftsland (ständiger Wohnsitz)	Ankünfte		Übernachtungen			Mittlere Aufenthalts- dauer ³⁾
	aller Gäste	Verän- derung ¹⁾	aller Gäste	Verän- derung ¹⁾	Anteil ²⁾	
Siegerland-Wittgenstein	19 365	+3,4	64 266	+0,2	100	3,3
Bundesrepublik Deutschland	16 047	+0,1	56 836	-1,3	88,4	3,5
Ausland	3 318	+23,2	7 430	+13,9	11,6	2,2
Europa	2 919	+32,1	6 750	+18,3	90,8	2,3
EU-Länder	2 687	+32,0	6 370	+18,8	85,7	2,4
Belgien	201	+24,8	497	+40,0	6,7	2,5
Bulgarien	4	-63,6	8	-55,6	0,1	2,0
Dänemark	33	+50,0	49	+2,1	0,7	1,5
Estland	2	-75,0	4	-97,0	0,1	2,0
Finnland	23	+109,1	42	+44,8	0,6	1,8
Frankreich	123	+19,4	220	+18,9	3,0	1,8
Griechenland	8	-11,1	14	+55,6	0,2	1,8
Republik Irland	5	-37,5	7	-12,5	0,1	1,4
Italien	46	-32,4	96	-52,0	1,3	2,1
Kroatien	7	+133,3	9	+28,6	0,1	1,3
Lettland	7	+250,0	12	x	0,2	1,7
Litauen	7	-12,5	7	-97,0	0,1	1,0
Luxemburg	32	+300,0	39	+387,5	0,5	1,2
Malta	-	-	-	-	-	-
Niederlande	1 530	+36,2	4 196	+32,4	56,5	2,7
Österreich	168	+40,0	284	+43,4	3,8	1,7
Polen	120	-7,0	243	-1,2	3,3	2,0
Portugal	7	-46,2	17	-10,5	0,2	2,4
Rumänien	21	-46,2	33	-60,2	0,4	1,6
Schweden	57	+418,2	72	+166,7	1,0	1,3
Slowakische Republik	3	-80,0	5	-80,0	0,1	1,7
Slowenien	8	+14,3	22	+144,4	0,3	2,8
Spanien	69	+109,1	129	+95,5	1,7	1,9
Tschechische Republik	57	+171,4	108	+77,0	1,5	1,9
Ungarn	13	-60,6	32	-13,5	0,4	2,5
Vereinigtes Königreich	135	+92,9	224	+21,7	3,0	1,7
Zypern	1	x	1	x	-	1,0
Island	1	-	1	-	-	1,0
Norwegen	24	-33,3	46	+17,9	0,6	1,9
Russland	1	-92,9	2	-94,4	-	2,0
Schweiz	155	+101,3	219	+46,0	2,9	1,4
Türkei	18	-43,8	41	-59,8	0,6	2,3
Ukraine	21	+200,0	40	+400,0	0,5	1,9
sonstige europäische Länder	12	+100,0	31	+244,4	0,4	2,6
Afrika	22	+144,4	42	+23,5	0,6	1,9
Republik Südafrika	11	+57,1	26	-18,8	0,3	2,4
sonstige afrikanische Länder	11	+450,0	16	x	0,2	1,5
Asien	218	+38,0	379	+23,9	5,1	1,7
Arabische Golfstaaten	5	+25,0	7	-46,2	0,1	1,4
Volksrepublik China und Hongkong	67	+81,1	139	+135,6	1,9	2,1
Indien	40	+14,3	83	+62,7	1,1	2,1
Israel	1	x	4	x	0,1	4,0
Japan	28	+86,7	40	-4,8	0,5	1,4
Südkorea	45	+15,4	50	-26,5	0,7	1,1
Taiwan	6	+50,0	6	-86,4	0,1	1,0
sonstige asiatische Länder	26	+8,3	50	+72,4	0,7	1,9
Amerika	124	-7,5	193	-9,0	2,6	1,6
Kanada	11	+450,0	15	x	0,2	1,4
USA	82	-27,4	138	-21,1	1,9	1,7
sonstige nordamerikanische Länder	-	-	-	-	-	-
Mittelamerika und Karibik	20	+400,0	28	x	0,4	1,4
Brasilien	5	-54,5	5	-81,5	0,1	1,0
sonstige südamerikanische Länder	6	+50,0	7	+75,0	0,1	1,2
Australien	10	+233,3	13	+333,3	0,2	1,3
Neuseeland und Ozeanien	3	+50,0	3	-78,6	-	1,0
Ohne Angabe	22	-87,6	50	-79,8	0,7	2,3

Noch: 2.4 Leistung der Beherbergungsstätten nach Reisegebieten und Herkunftsländern

April 2024

Reisegebiet Herkunftsland (ständiger Wohnsitz)	Ankünfte		Übernachtungen			Mittlere Aufenthalts- dauer ³⁾
	aller Gäste	Verän- derung ¹⁾	aller Gäste	Verän- derung ¹⁾	Anteil ²⁾	
Bergisches Land	49 846	+7,7	124 746	+0,3	100	2,5
Bundesrepublik Deutschland	44 185	+7,7	113 370	+0,4	90,9	2,6
Ausland	5 661	+7,4	11 376	-0,6	9,1	2,0
Europa	4 119	-4,1	8 542	-9,5	75,1	2,1
EU-Länder	3 664	+6,1	7 222	-4,0	63,5	2,0
Belgien	329	-23,3	525	-21,4	4,6	1,6
Bulgarien	26	+23,8	79	+97,5	0,7	3,0
Dänemark	62	-44,1	77	-62,6	0,7	1,2
Estland	34	+78,9	61	+27,1	0,5	1,8
Finnland	37	-32,7	66	-43,6	0,6	1,8
Frankreich	249	-9,1	474	-1,7	4,2	1,9
Griechenland	47	+51,6	102	-3,8	0,9	2,2
Republik Irland	19	-62,0	33	-69,4	0,3	1,7
Italien	186	+14,8	314	-26,3	2,8	1,7
Kroatien	12	-33,3	22	-65,1	0,2	1,8
Lettland	12	+140,0	14	+100,0	0,1	1,2
Litauen	19	-26,9	48	-74,3	0,4	2,5
Luxemburg	90	-15,9	454	+31,2	4,0	5,0
Malta	-	-	-	-	-	-
Niederlande	865	+0,2	1 352	-3,0	11,9	1,6
Österreich	248	+37,0	431	-1,6	3,8	1,7
Polen	284	-16,5	730	-33,9	6,4	2,6
Portugal	29	-12,1	118	+1,7	1,0	4,1
Rumänien	64	+20,8	273	+29,4	2,4	4,3
Schweden	79	+14,5	149	+52,0	1,3	1,9
Slowakische Republik	38	+52,0	132	+6,5	1,2	3,5
Slowenien	36	+28,6	146	-5,8	1,3	4,1
Spanien	128	+33,3	321	+69,8	2,8	2,5
Tschechische Republik	102	-15,0	263	-3,3	2,3	2,6
Ungarn	31	-41,5	45	-64,8	0,4	1,5
Vereinigtes Königreich	635	+130,1	990	+109,3	8,7	1,6
Zypern	3	-50,0	3	-75,0	-	1,0
Island	-	-	-	-	-	-
Norwegen	23	+64,3	55	+37,5	0,5	2,4
Russland	16	-	23	-	0,2	1,4
Schweiz	289	-2,0	544	-2,5	4,8	1,9
Türkei	53	-27,4	154	-1,3	1,4	2,9
Ukraine	20	-45,9	34	-33,3	0,3	1,7
sonstige europäische Länder	54	-86,6	510	-53,1	4,5	9,4
Afrika	83	+112,8	208	+96,2	1,8	2,5
Republik Südafrika	11	+175,0	52	x	0,5	4,7
sonstige afrikanische Länder	72	+105,7	156	+56,0	1,4	2,2
Asien	289	+35,7	609	-4,2	5,4	2,1
Arabische Golfstaaten	24	+41,2	36	+38,5	0,3	1,5
Volksrepublik China und Hongkong	91	+33,8	156	-16,6	1,4	1,7
Indien	12	-14,3	56	-61,1	0,5	4,7
Israel	20	+185,7	38	+90,0	0,3	1,9
Japan	85	+372,2	170	+415,2	1,5	2,0
Südkorea	6	-57,1	9	-71,0	0,1	1,5
Taiwan	2	-50,0	2	-75,0	-	1,0
sonstige asiatische Länder	49	-31,0	142	-24,1	1,2	2,9
Amerika	345	+38,6	701	+28,9	6,2	2,0
Kanada	20	-9,1	47	+4,4	0,4	2,4
USA	252	+59,5	485	+29,7	4,3	1,9
sonstige nordamerikanische Länder	-	-	-	-	-	-
Mittelamerika und Karibik	16	-15,8	39	+25,8	0,3	2,4
Brasilien	27	+145,5	53	+211,8	0,5	2,0
sonstige südamerikanische Länder	30	-9,1	77	+26,2	0,7	2,6
Australien	14	-53,3	29	-56,7	0,3	2,1
Neuseeland und Ozeanien	2	-60,0	2	-87,5	-	1,0
Ohne Angabe	809	+82,6	1 285	+102,4	11,3	1,6

Anmerkungen Seite 31

Noch: 2.4 Leistung der Beherbergungsstätten nach Reisegebieten und Herkunftsländern

April 2024

Reisegebiet Herkunftsland (ständiger Wohnsitz)	Ankünfte		Übernachtungen			Mittlere Aufenthalts- dauer ³⁾
	aller Gäste	Verän- derung ¹⁾	aller Gäste	Verän- derung ¹⁾	Anteil ²⁾	
Bonn und Rhein-Sieg-Kreis	125 411	+5,7	242 617	+2,1	100	1,9
Bundesrepublik Deutschland	106 626	+6,3	203 873	+2,4	84,0	1,9
Ausland	18 785	+2,4	38 744	+0,4	16,0	2,1
Europa	13 674	-5,4	26 704	-8,7	68,9	2,0
EU-Länder	11 872	+0,8	23 100	-3,9	59,6	1,9
Belgien	1 281	-38,9	2 458	-38,5	6,3	1,9
Bulgarien	58	-21,6	99	-7,5	0,3	1,7
Dänemark	181	-10,4	312	-21,8	0,8	1,7
Estland	30	-21,1	41	-46,8	0,1	1,4
Finnland	90	+9,8	209	+2,5	0,5	2,3
Frankreich	914	-7,9	1 969	+2,2	5,1	2,2
Griechenland	116	+18,4	213	-15,1	0,5	1,8
Republik Irland	80	-57,9	185	-61,1	0,5	2,3
Italien	715	+23,7	1 503	+24,8	3,9	2,1
Kroatien	64	-8,6	145	-40,8	0,4	2,3
Lettland	37	-2,6	61	-23,8	0,2	1,6
Litauen	75	+21,0	165	+28,9	0,4	2,2
Luxemburg	382	+2,7	579	-10,9	1,5	1,5
Malta	3	-25,0	11	-8,3	-	3,7
Niederlande	3 815	+25,9	6 198	+18,0	16,0	1,6
Österreich	845	+6,3	1 627	-12,1	4,2	1,9
Polen	501	-7,4	1 416	+20,8	3,7	2,8
Portugal	84	+12,0	182	-31,1	0,5	2,2
Rumänien	142	+16,4	322	-18,3	0,8	2,3
Schweden	180	+11,8	381	-18,9	1,0	2,1
Slowakische Republik	90	-9,1	365	-6,9	0,9	4,1
Slowenien	39	-57,6	66	-63,7	0,2	1,7
Spanien	466	+34,3	951	+15,3	2,5	2,0
Tschechische Republik	183	-34,9	472	-7,8	1,2	2,6
Ungarn	167	+21,9	447	-13,4	1,2	2,7
Vereinigtes Königreich	1 319	+18,2	2 692	+14,7	6,9	2,0
Zypern	15	-81,7	31	-73,0	0,1	2,1
Island	10	-52,4	21	-79,2	0,1	2,1
Norwegen	79	+3,9	194	+3,7	0,5	2,5
Russland	72	+60,0	144	-46,5	0,4	2,0
Schweiz	909	-4,4	1 670	-12,1	4,3	1,8
Türkei	230	+66,7	547	+73,1	1,4	2,4
Ukraine	105	-33,5	211	-36,1	0,5	2,0
sonstige europäische Länder	397	-69,4	817	-60,8	2,1	2,1
Afrika	314	+124,3	1 187	+197,5	3,1	3,8
Republik Südafrika	67	+252,6	196	+276,9	0,5	2,9
sonstige afrikanische Länder	247	+104,1	991	+185,6	2,6	4,0
Asien	1 793	+53,9	4 503	+38,8	11,6	2,5
Arabische Golfstaaten	345	+228,6	866	+141,2	2,2	2,5
Volksrepublik China und Hongkong	455	+67,9	1 175	+57,9	3,0	2,6
Indien	96	-47,5	455	-13,3	1,2	4,7
Israel	53	+17,8	124	+8,8	0,3	2,3
Japan	95	+46,2	224	+3,7	0,6	2,4
Südkorea	47	-39,0	91	-49,7	0,2	1,9
Taiwan	58	+11,5	85	-32,5	0,2	1,5
sonstige asiatische Länder	644	+75,5	1 483	+51,3	3,8	2,3
Amerika	1 718	+15,7	3 961	+10,7	10,2	2,3
Kanada	103	+3,0	316	+20,2	0,8	3,1
USA	1 126	+9,6	2 581	+4,5	6,7	2,3
sonstige nordamerikanische Länder	4	-84,0	10	-92,8	-	2,5
Mittelamerika und Karibik	78	-45,8	272	-2,2	0,7	3,5
Brasilien	314	+248,9	559	+258,3	1,4	1,8
sonstige südamerikanische Länder	93	-6,1	223	-18,6	0,6	2,4
Australien	53	-36,9	159	-26,4	0,4	3,0
Neuseeland und Ozeanien	12	+71,4	42	+281,8	0,1	3,5
Ohne Angabe	1 221	+21,9	2 188	+14,5	5,6	1,8

Noch: 2.4 Leistung der Beherbergungsstätten nach Reisegebieten und Herkunftsländern

April 2024

Reisegebiet Herkunftsland (ständiger Wohnsitz)	Ankünfte		Übernachtungen			Mittlere Aufenthalts- dauer ³⁾
	aller Gäste	Verän- derung ¹⁾	aller Gäste	Verän- derung ¹⁾	Anteil ²⁾	
Köln und Rhein-Erft-Kreis	409 422	+9,8	721 021	+4,0	100	1,8
Bundesrepublik Deutschland	291 848	+13,6	515 098	+8,3	71,4	1,8
Ausland	117 574	+1,2	205 923	-5,5	28,6	1,8
Europa	81 585	-3,5	143 617	-9,3	69,7	1,8
EU-Länder	67 577	-3,3	117 233	-8,8	56,9	1,7
Belgien	9 292	-4,1	13 073	-7,6	6,3	1,4
Bulgarien	519	-4,1	1 009	-23,3	0,5	1,9
Dänemark	1 072	-43,5	1 891	-49,4	0,9	1,8
Estland	169	+45,7	268	+15,5	0,1	1,6
Finnland	592	+21,8	1 279	+37,2	0,6	2,2
Frankreich	7 192	+8,2	11 452	+2,1	5,6	1,6
Griechenland	531	-19,9	1 076	-31,3	0,5	2,0
Republik Irland	701	-35,7	1 294	-42,9	0,6	1,8
Italien	3 757	-15,0	7 338	-15,4	3,6	2,0
Kroatien	314	-66,5	752	-50,3	0,4	2,4
Lettland	142	-33,3	301	-36,9	0,1	2,1
Litauen	260	-15,6	1 043	+32,5	0,5	4,0
Luxemburg	2 492	+7,4	3 468	+2,0	1,7	1,4
Malta	125	+17,9	311	+31,8	0,2	2,5
Niederlande	15 423	+0,7	23 806	-1,6	11,6	1,5
Österreich	3 976	+1,0	7 275	+0,2	3,5	1,8
Polen	2 190	-14,1	6 226	-21,7	3,0	2,8
Portugal	679	-1,2	1 339	-13,7	0,7	2,0
Rumänien	729	+12,5	1 960	-16,7	1,0	2,7
Schweden	1 013	-14,2	1 913	-5,3	0,9	1,9
Slowakische Republik	305	+14,7	670	+15,7	0,3	2,2
Slowenien	267	+0,8	488	+3,4	0,2	1,8
Spanien	3 153	-28,5	6 006	-45,6	2,9	1,9
Tschechische Republik	813	+0,2	1 690	+17,5	0,8	2,1
Ungarn	657	+56,4	1 244	+22,8	0,6	1,9
Vereinigtes Königreich	11 079	+12,7	19 806	+10,4	9,6	1,8
Zypern	135	+6,3	255	-	0,1	1,9
Island	96	-54,1	216	-40,7	0,1	2,3
Norwegen	456	-13,8	860	-7,8	0,4	1,9
Russland	234	-21,7	449	-29,7	0,2	1,9
Schweiz	6 066	-9,5	10 953	-13,6	5,3	1,8
Türkei	2 526	-10,6	4 671	-12,2	2,3	1,8
Ukraine	646	+3,0	995	-42,6	0,5	1,5
sonstige europäische Länder	3 984	+16,4	8 240	+0,8	4,0	2,1
Afrika	830	+37,4	2 047	-28,6	1,0	2,5
Republik Südafrika	130	-7,8	221	-28,5	0,1	1,7
sonstige afrikanische Länder	700	+51,2	1 826	-28,6	0,9	2,6
Asien	8 843	+17,1	17 973	+4,4	8,7	2,0
Arabische Golfstaaten	757	-30,7	1 758	-29,7	0,9	2,3
Volksrepublik China und Hongkong	2 833	+82,4	5 530	+77,9	2,7	2,0
Indien	743	+28,5	1 360	-1,2	0,7	1,8
Israel	408	-22,7	900	-23,6	0,4	2,2
Japan	855	+36,1	1 488	+33,8	0,7	1,7
Südkorea	503	+4,1	1 074	-15,6	0,5	2,1
Taiwan	543	+34,4	1 168	+16,1	0,6	2,2
sonstige asiatische Länder	2 201	-3,5	4 695	-16,9	2,3	2,1
Amerika	13 933	+5,2	22 220	+2,0	10,8	1,6
Kanada	1 036	+5,8	1 685	+1,8	0,8	1,6
USA	10 965	+6,9	16 618	+6,2	8,1	1,5
sonstige nordamerikanische Länder	30	-67,0	55	-73,9	-	1,8
Mittelamerika und Karibik	558	+17,7	994	-0,2	0,5	1,8
Brasilien	781	+1,4	1 736	-0,9	0,8	2,2
sonstige südamerikanische Länder	563	-16,2	1 132	-26,1	0,5	2,0
Australien	845	+33,5	1 729	+38,3	0,8	2,0
Neuseeland und Ozeanien	180	+0,6	347	-3,9	0,2	1,9
Ohne Angabe	11 358	+20,5	17 990	+12,6	8,7	1,6

Anmerkungen Seite 31

Noch: 2.4 Leistung der Beherbergungsstätten nach Reisegebieten und Herkunftsländern

April 2024

Reisegebiet Herkunftsland (ständiger Wohnsitz)	Ankünfte		Übernachtungen			Mittlere Aufenthalts- dauer ³⁾
	aller Gäste	Verän- derung ¹⁾	aller Gäste	Verän- derung ¹⁾	Anteil ²⁾	
Düsseldorf und Kreis Mettmann	307 925	+14,5	512 375	+7,6	100	1,7
Bundesrepublik Deutschland	207 673	+8,1	329 951	-0,7	64,4	1,6
Ausland	100 252	+30,6	182 424	+26,8	35,6	1,8
Europa	66 379	+14,5	116 397	+10,5	63,8	1,8
EU-Länder	54 976	+12,0	94 304	+6,0	51,7	1,7
Belgien	3 743	-5,1	5 860	-3,8	3,2	1,6
Bulgarien	286	+28,3	501	+2,5	0,3	1,8
Dänemark	1 203	+3,2	1 683	-15,8	0,9	1,4
Estland	206	+39,2	419	+69,6	0,2	2,0
Finnland	887	+31,4	1 605	+19,1	0,9	1,8
Frankreich	4 150	+25,3	6 923	+27,0	3,8	1,7
Griechenland	931	+44,1	1 645	+19,2	0,9	1,8
Republik Irland	815	+20,2	1 369	+6,5	0,8	1,7
Italien	5 713	+88,2	12 558	+94,2	6,9	2,2
Kroatien	258	+23,4	574	+87,0	0,3	2,2
Lettland	182	+35,8	307	+28,5	0,2	1,7
Litauen	271	+41,9	459	+27,9	0,3	1,7
Luxemburg	929	-8,1	1 395	-8,3	0,8	1,5
Malta	55	-67,8	103	-94,5	0,1	1,9
Niederlande	13 568	-9,1	19 355	-17,4	10,6	1,4
Österreich	2 801	+5,9	4 655	-1,7	2,6	1,7
Polen	2 691	+27,5	5 901	+25,5	3,2	2,2
Portugal	743	+4,5	1 527	+29,2	0,8	2,1
Rumänien	835	+57,3	1 646	-23,9	0,9	2,0
Schweden	1 396	+28,4	2 263	+16,0	1,2	1,6
Slowakische Republik	333	+54,9	624	+52,6	0,3	1,9
Slowenien	254	+221,5	465	+229,8	0,3	1,8
Spanien	3 897	+14,0	6 983	+11,0	3,8	1,8
Tschechische Republik	1 011	+91,5	2 002	+79,6	1,1	2,0
Ungarn	489	+58,3	868	+37,1	0,5	1,8
Vereinigtes Königreich	7 228	+5,9	12 422	-4,1	6,8	1,7
Zypern	101	-33,6	192	-8,1	0,1	1,9
Island	61	-1,6	166	-9,8	0,1	2,7
Norwegen	751	+20,5	1 257	+15,9	0,7	1,7
Russland	316	-39,7	747	-15,8	0,4	2,4
Schweiz	3 694	-2,2	6 375	-6,7	3,5	1,7
Türkei	4 468	+99,0	9 859	+116,3	5,4	2,2
Ukraine	560	-7,9	1 023	+7,5	0,6	1,8
sonstige europäische Länder	1 553	+44,9	2 666	+40,5	1,5	1,7
Afrika	1 282	+74,9	2 946	+96,7	1,6	2,3
Republik Südafrika	236	+100,0	649	+156,5	0,4	2,8
sonstige afrikanische Länder	1 046	+70,1	2 297	+84,5	1,3	2,2
Asien	13 973	+49,1	29 282	+39,5	16,1	2,1
Arabische Golfstaaten	2 975	+54,1	4 799	+53,5	2,6	1,6
Volksrepublik China und Hongkong	4 071	+65,1	7 572	+50,4	4,2	1,9
Indien	1 728	+136,7	4 206	+117,9	2,3	2,4
Israel	486	-4,3	976	+4,5	0,5	2,0
Japan	1 930	+32,1	5 248	-0,2	2,9	2,7
Südkorea	449	+68,8	1 158	+123,6	0,6	2,6
Taiwan	377	+30,9	1 130	+115,6	0,6	3,0
sonstige asiatische Länder	1 957	+13,7	4 193	+14,7	2,3	2,1
Amerika	8 638	+76,0	17 187	+87,5	9,4	2,0
Kanada	776	+149,5	1 707	+126,4	0,9	2,2
USA	6 147	+69,4	11 370	+71,5	6,2	1,8
sonstige nordamerikanische Länder	32	-37,3	107	-32,3	0,1	3,3
Mittelamerika und Karibik	556	+118,9	1 307	+191,1	0,7	2,4
Brasilien	714	+132,6	1 747	+180,9	1,0	2,4
sonstige südamerikanische Länder	413	+16,3	949	+70,7	0,5	2,3
Australien	652	+73,9	1 326	+47,2	0,7	2,0
Neuseeland und Ozeanien	133	+84,7	252	+69,1	0,1	1,9
Ohne Angabe	9 195	+177,0	15 034	+161,1	8,2	1,6

Noch: 2.4 Leistung der Beherbergungsstätten nach Reisegebieten und Herkunftsländern

April 2024

Reisegebiet Herkunftsland (ständiger Wohnsitz)	Ankünfte		Übernachtungen			Mittlere Aufenthalts- dauer ³⁾
	aller Gäste	Verän- derung ¹⁾	aller Gäste	Verän- derung ¹⁾	Anteil ²⁾	
Ruhrgebiet	324 586	+6,8	627 754	+3,5	100	1,9
Bundesrepublik Deutschland	267 127	+6,1	520 476	+2,8	82,9	1,9
Ausland	57 459	+10,6	107 278	+7,5	17,1	1,9
Europa	43 734	-0,2	80 168	-3,8	74,7	1,8
EU-Länder	36 787	-0,4	65 738	-4,4	61,3	1,8
Belgien	2 796	-12,4	4 394	-15,4	4,1	1,6
Bulgarien	454	+9,1	1 027	+59,0	1,0	2,3
Dänemark	1 106	-17,6	1 874	-31,0	1,7	1,7
Estland	77	-14,4	181	+16,8	0,2	2,4
Finnland	467	+42,8	873	+38,6	0,8	1,9
Frankreich	2 560	+7,5	4 128	+4,4	3,8	1,6
Griechenland	434	+49,7	728	+36,8	0,7	1,7
Republik Irland	298	-14,1	498	-20,7	0,5	1,7
Italien	1 699	+20,0	3 571	+10,4	3,3	2,1
Kroatien	228	-26,5	619	-24,8	0,6	2,7
Lettland	84	-45,1	125	-42,4	0,1	1,5
Litauen	283	+47,4	481	-18,3	0,4	1,7
Luxemburg	688	-8,1	1 014	-8,6	0,9	1,5
Malta	44	+10,0	78	+4,0	0,1	1,8
Niederlande	10 461	-12,5	15 976	-14,4	14,9	1,5
Österreich	2 564	+3,5	5 055	+3,6	4,7	2,0
Polen	3 079	+23,4	7 079	+28,8	6,6	2,3
Portugal	327	+16,0	634	+4,4	0,6	1,9
Rumänien	1 104	+10,1	2 010	-43,0	1,9	1,8
Schweden	895	-22,2	1 595	-22,0	1,5	1,8
Slowakische Republik	203	-0,5	470	-55,2	0,4	2,3
Slowenien	160	-17,1	603	+24,1	0,6	3,8
Spanien	1 760	+46,1	3 044	+19,1	2,8	1,7
Tschechische Republik	831	+8,6	1 571	-2,4	1,5	1,9
Ungarn	385	-15,6	903	+8,9	0,8	2,3
Vereinigtes Königreich	3 765	+9,1	7 125	+10,6	6,6	1,9
Zypern	35	-36,4	82	-25,5	0,1	2,3
Island	38	-9,5	58	-34,1	0,1	1,5
Norwegen	525	-2,2	1 118	-0,8	1,0	2,1
Russland	191	+17,9	416	-10,3	0,4	2,2
Schweiz	3 080	-3,1	5 328	-12,2	5,0	1,7
Türkei	1 161	+15,2	3 685	+15,9	3,4	3,2
Ukraine	535	-9,3	1 024	-2,8	1,0	1,9
sonstige europäische Länder	1 417	+5,0	2 801	+9,6	2,6	2,0
Afrika	388	+23,2	1 040	+41,7	1,0	2,7
Republik Südafrika	49	+58,1	119	+58,7	0,1	2,4
sonstige afrikanische Länder	339	+19,4	921	+39,8	0,9	2,7
Asien	3 952	+75,4	9 750	+81,0	9,1	2,5
Arabische Golfstaaten	279	+55,0	616	+31,6	0,6	2,2
Volksrepublik China und Hongkong	1 865	+179,6	4 313	+241,2	4,0	2,3
Indien	422	+37,9	1 682	+27,7	1,6	4,0
Israel	142	-23,2	308	-15,8	0,3	2,2
Japan	228	+22,6	410	+3,8	0,4	1,8
Südkorea	236	+218,9	518	+196,0	0,5	2,2
Taiwan	45	-35,7	164	-1,8	0,2	3,6
sonstige asiatische Länder	735	+25,6	1 739	+40,9	1,6	2,4
Amerika	3 103	+21,2	6 279	+25,8	5,9	2,0
Kanada	192	-27,8	515	-1,9	0,5	2,7
USA	2 347	+29,3	4 317	+25,3	4,0	1,8
sonstige nordamerikanische Länder	56	-	156	+83,5	0,1	2,8
Mittelamerika und Karibik	202	+77,2	453	+88,8	0,4	2,2
Brasilien	194	+19,0	452	+34,5	0,4	2,3
sonstige südamerikanische Länder	112	-23,3	386	+7,5	0,4	3,4
Australien	159	+22,3	350	+40,6	0,3	2,2
Neuseeland und Ozeanien	29	-9,4	94	+49,2	0,1	3,2
Ohne Angabe	6 094	+113,0	9 597	+92,0	8,9	1,6

Anmerkungen Seite 31

Noch: 2.4 Leistung der Beherbergungsstätten nach Reisegebieten und Herkunftsländern

April 2024

Reisegebiet Herkunftsland (ständiger Wohnsitz)	Ankünfte		Übernachtungen			Mittlere Aufenthalts- dauer ³⁾
	aller Gäste	Verän- derung ¹⁾	aller Gäste	Verän- derung ¹⁾	Anteil ²⁾	
Bergisches Städtedreieck	31 578	+0,2	69 247	+1,8	100	2,2
Bundesrepublik Deutschland	25 863	-3,2	59 165	+0,5	85,4	2,3
Ausland	5 715	+19,5	10 082	+10,1	14,6	1,8
Europa	4 294	+6,5	7 477	-3,6	74,2	1,7
EU-Länder	3 410	-1,9	6 097	-8,0	60,5	1,8
Belgien	224	+7,7	376	+3,3	3,7	1,7
Bulgarien	38	+31,0	61	+29,8	0,6	1,6
Dänemark	94	-21,7	164	-18,4	1,6	1,7
Estland	3	-25,0	3	-25,0	-	1,0
Finnland	23	-23,3	36	+9,1	0,4	1,6
Frankreich	357	-0,3	665	+9,7	6,6	1,9
Griechenland	52	-16,1	113	+14,1	1,1	2,2
Republik Irland	52	-5,5	93	-10,6	0,9	1,8
Italien	224	+40,9	392	+7,4	3,9	1,8
Kroatien	37	+146,7	128	+220,0	1,3	3,5
Lettland	12	+9,1	20	-9,1	0,2	1,7
Litauen	11	-65,6	15	-70,6	0,1	1,4
Luxemburg	32	+23,1	48	+45,5	0,5	1,5
Malta	-	-	-	-	-	-
Niederlande	570	-41,2	846	-47,0	8,4	1,5
Österreich	219	-23,7	353	-35,0	3,5	1,6
Polen	484	+39,5	846	+7,4	8,4	1,7
Portugal	48	+100,0	94	+184,8	0,9	2,0
Rumänien	137	+179,6	230	+130,0	2,3	1,7
Schweden	110	+25,0	179	+14,7	1,8	1,6
Slowakische Republik	18	-33,3	50	-46,2	0,5	2,8
Slowenien	16	+6,7	28	-12,5	0,3	1,8
Spanien	173	+71,3	313	+34,9	3,1	1,8
Tschechische Republik	90	+4,7	350	+47,7	3,5	3,9
Ungarn	116	+427,3	186	+220,7	1,8	1,6
Vereinigtes Königreich	270	-20,8	508	-34,0	5,0	1,9
Zypern	-	-	-	-	-	-
Island	6	-40,0	14	-17,6	0,1	2,3
Norwegen	28	-24,3	44	-43,6	0,4	1,6
Russland	6	-72,7	7	-76,7	0,1	1,2
Schweiz	274	-11,9	504	-13,3	5,0	1,8
Türkei	168	+46,1	302	+27,4	3,0	1,8
Ukraine	47	+6,8	131	-17,1	1,3	2,8
sonstige europäische Länder	355	x	378	x	3,7	1,1
Afrika	37	+32,1	84	+133,3	0,8	2,3
Republik Südafrika	9	+80,0	12	+140,0	0,1	1,3
sonstige afrikanische Länder	28	+21,7	72	+132,3	0,7	2,6
Asien	536	+154,0	1 060	+124,6	10,5	2,0
Arabische Golfstaaten	11	+83,3	21	+162,5	0,2	1,9
Volksrepublik China und Hongkong	288	+423,6	490	+216,1	4,9	1,7
Indien	66	-4,3	187	+7,5	1,9	2,8
Israel	17	+240,0	21	+320,0	0,2	1,2
Japan	32	+68,4	97	+321,7	1,0	3,0
Südkorea	9	+80,0	36	+414,3	0,4	4,0
Taiwan	41	x	75	x	0,7	1,8
sonstige asiatische Länder	72	+44,0	133	+35,7	1,3	1,8
Amerika	346	-14,4	659	-4,4	6,5	1,9
Kanada	39	+105,3	69	+23,2	0,7	1,8
USA	269	-25,3	486	-7,8	4,8	1,8
sonstige nordamerikanische Länder	-	-	-	-	-	-
Mittelamerika und Karibik	3	-62,5	3	-92,3	-	1,0
Brasilien	11	+22,2	57	+16,3	0,6	5,2
sonstige südamerikanische Länder	24	+200,0	44	+144,4	0,4	1,8
Australien	15	+87,5	20	-	0,2	1,3
Neuseeland und Ozeanien	-	-	-	-	-	-
Ohne Angabe	487	+387,0	782	+341,8	7,8	1,6

Noch: 2.4 Leistung der Beherbergungsstätten nach Reisegebieten und Herkunftsländern

April 2024

Reisegebiet Herkunftsland (ständiger Wohnsitz)	Ankünfte		Übernachtungen			Mittlere Aufenthalts- dauer ³⁾
	aller Gäste	Verän- derung ¹⁾	aller Gäste	Verän- derung ¹⁾	Anteil ²⁾	
Nordrhein-Westfalen	2 033 589	+5,4	4 426 459	-0,9	100	2,2
Bundesrepublik Deutschland	1 610 512	+4,4	3 590 632	-1,9	81,1	2,2
Ausland	423 077	+9,2	835 827	+3,8	18,9	2,0
Europa	309 652	+1,0	618 640	-3,5	74,0	2,0
EU-Länder	266 178	+0,7	531 993	-4,1	63,6	2,0
Belgien	29 142	-6,2	52 309	-6,1	6,3	1,8
Bulgarien	1 794	+5,6	4 852	+27,9	0,6	2,7
Dänemark	5 366	-22,4	8 866	-31,5	1,1	1,7
Estland	641	+14,3	1 179	+3,1	0,1	1,8
Finnland	2 766	+25,7	5 251	+24,4	0,6	1,9
Frankreich	20 694	+10,2	35 056	+9,1	4,2	1,7
Griechenland	2 435	+20,2	4 485	-5,4	0,5	1,8
Republik Irland	2 374	-19,7	4 153	-35,8	0,5	1,7
Italien	15 201	+25,5	32 024	+25,5	3,8	2,1
Kroatien	1 236	-35,4	3 537	-30,8	0,4	2,9
Lettland	657	-9,6	1 339	-16,2	0,2	2,0
Litauen	1 261	+1,5	4 345	-4,4	0,5	3,4
Luxemburg	5 537	-1,1	8 610	-3,2	1,0	1,6
Malta	257	-28,6	602	-74,0	0,1	2,3
Niederlande	86 150	-7,3	175 861	-10,0	21,0	2,0
Österreich	14 057	+5,7	27 013	+1,3	3,2	1,9
Polen	14 204	+10,2	38 844	-5,9	4,6	2,7
Portugal	2 454	+7,9	5 460	+5,6	0,7	2,2
Rumänien	4 123	+23,9	10 980	-4,8	1,3	2,7
Schweden	5 163	+0,8	8 934	-0,6	1,1	1,7
Slowakische Republik	1 416	+17,0	4 786	+9,2	0,6	3,4
Slowenien	1 073	+15,4	3 248	+14,9	0,4	3,0
Spanien	11 500	+0,9	21 846	-14,2	2,6	1,9
Tschechische Republik	4 454	+11,8	9 677	+11,2	1,2	2,2
Ungarn	2 613	+41,6	5 368	+19,3	0,6	2,1
Vereinigtes Königreich	29 295	+10,3	52 760	+5,3	6,3	1,8
Zypern	315	-31,5	608	-23,3	0,1	1,9
Island	251	-30,9	543	-32,5	0,1	2,2
Norwegen	2 413	+1,0	4 505	+1,9	0,5	1,9
Russland	958	-24,0	2 398	-12,3	0,3	2,5
Schweiz	18 078	-4,9	32 686	-11,1	3,9	1,8
Türkei	9 812	+34,6	22 503	+41,2	2,7	2,3
Ukraine	2 488	-6,7	4 754	-16,8	0,6	1,9
sonstige europäische Länder	9 474	+4,2	19 258	-3,6	2,3	2,0
Afrika	3 352	+52,8	8 895	+34,0	1,1	2,7
Republik Südafrika	609	+49,6	1 552	+70,2	0,2	2,5
sonstige afrikanische Länder	2 743	+53,5	7 343	+28,2	0,9	2,7
Asien	34 697	+40,5	76 092	+30,6	9,1	2,2
Arabische Golfstaaten	4 679	+21,6	9 154	+11,6	1,1	2,0
Volksrepublik China und Hongkong	12 089	+94,5	24 722	+87,2	3,0	2,0
Indien	3 505	+56,1	9 340	+39,0	1,1	2,7
Israel	1 291	-12,0	2 759	-12,4	0,3	2,1
Japan	3 629	+31,6	8 460	+7,8	1,0	2,3
Südkorea	1 548	+24,7	3 655	+29,5	0,4	2,4
Taiwan	1 312	+28,6	3 014	+36,9	0,4	2,3
sonstige asiatische Länder	6 644	+12,7	14 988	+6,2	1,8	2,3
Amerika	32 259	+19,3	60 125	+20,7	7,2	1,9
Kanada	2 732	+21,0	5 475	+21,8	0,7	2,0
USA	23 989	+19,5	41 939	+20,5	5,0	1,7
sonstige nordamerikanische Länder	150	-41,2	381	-47,2	-	2,5
Mittelamerika und Karibik	1 617	+32,6	3 707	+50,0	0,4	2,3
Brasilien	2 311	+40,1	5 336	+37,2	0,6	2,3
sonstige südamerikanische Länder	1 460	-8,3	3 287	-3,9	0,4	2,3
Australien	1 970	+35,2	4 210	+30,3	0,5	2,1
Neuseeland und Ozeanien	419	+9,7	834	+0,8	0,1	2,0
Ohne Angabe	40 728	+60,8	67 031	+49,1	8,0	1,6

Anmerkungen Seite 31

3.1 Leistung der Beherbergungsstätten nach Verwaltungsbezirken

Januar bis April 2024

Amtliche Schlüsselnummer	Verwaltungsbezirk	Ankünfte				Übernachtungen	
		aller Gäste	Veränderung ¹⁾	ausländischer Gäste	Veränderung ¹⁾	aller Gäste	Veränderung ¹⁾
	Kreisfreie Städte						
111 000	Düsseldorf	1 007 741	+13,8	326 411	+12,8	1 661 000	+6,4
112 000	Duisburg	85 071	-5,9	15 201	-3,4	166 847	-2,6
113 000	Essen	277 452	+5,1	57 444	+14,1	530 990	+6,1
114 000	Krefeld	47 417	+37,4	9 510	+27,7	84 570	+24,5
116 000	Mönchengladbach	59 506	-14,8	10 151	-11,7	118 332	-17,2
117 000	Mülheim an der Ruhr	25 926	+9,6	4 547	+24,9	53 058	+7,6
119 000	Oberhausen	79 283	+0,2	14 266	+1,5	174 163	-2,9
120 000	Remscheid	11 728	-14,2	1 488	-0,5	24 312	-15,7
122 000	Solingen	12 848	+0,5	2 643	+24,3	26 348	+14,2
124 000	Wuppertal	82 670	-3,0	14 380	+23,4	199 729	-3,6
154 000	Kreis Kleve	94 522	-8,6	16 576	-16,6	218 954	-6,1
154 004	Bedburg-Hau
154 008	Emmerich am Rhein, Stadt	5 177	-13,8	1 145	+3,7	10 409	-19,1
154 012	Geldern, Stadt	9 272	+4,1	648	+10,4	40 572	+15,1
154 016	Goch, Stadt	10 899	-15,8	1 852	-19,9	24 247	-13,1
154 020	Issum	980	-15,4	158	+42,3	1 923	-37,3
154 024	Kalkar, Stadt	16 470	-9,3	4 827	+10,2	32 224	-14,8
154 028	Kerken	815	-11,6	88	-29,0	2 012	-9,4
154 032	Kevelaer, Stadt	9 878	+4,1	1 157	-26,6	21 710	+0,2
154 036	Kleve, Stadt	10 345	-12,0	1 738	-21,0	21 542	-8,5
154 040	Kranenburg	4 536	-17,2	488	-44,2	10 524	-21,4
154 044	Rees, Stadt	5 908	-1,8	1 246	+76,7	10 645	-8,7
154 048	Rheurdt	2 088	+10,1	4	-50,0	4 807	+10,7
154 052	Straelen, Stadt	3 994	-7,1	292	-23,6	7 477	-11,2
154 056	Uedem	3 406	+4,3	61	+22,0	12 284	-6,5
154 060	Wachtendonk
154 064	Weeze	9 530	-19,4	2 678	-49,8	14 878	+2,0
158 000	Kreis Mettmann	140 430	+6,2	34 013	+53,6	261 839	+3,2
158 004	Erkrath, Stadt	5 084	-3,2	1 306	+168,2	8 197	+24,9
158 008	Haan, Stadt	7 719	-6,2	897	-14,1	14 656	-4,5
158 012	Heiligenhaus, Stadt
158 016	Hilden, Stadt	15 041	-12,4	2 765	+12,9	35 890	-4,9
158 020	Langenfeld (Rhld.), Stadt	6 818	+0,7	1 205	+11,6	12 488	-2,9
158 024	Mettmann, Stadt	17 476	+21,9	4 058	+56,9	34 722	+14,0
158 026	Monheim am Rhein, Stadt	15 090	+5,3	2 777	+6,8	27 879	+4,0
158 028	Ratingen, Stadt	60 124	+10,6	19 413	+83,9	102 903	+1,4
158 032	Velbert, Stadt	8 978	+7,9	1 101	+22,7	16 464	+7,1
158 036	Wülfrath, Stadt
162 000	Rhein-Kreis Neuss	103 817	+3,7	18 973	+16,8	281 304	-1,4
162 004	Dormagen, Stadt	8 577	-2,5	1 378	-6,4	33 759	-7,2
162 008	Grevenbroich, Stadt	9 847	+13,9	2 003	+10,2	28 248	+4,1
162 012	Jüchen, Stadt	1 613	-15,2	174	-20,5	2 926	-17,1
162 016	Kaarst, Stadt	10 721	+10,5	1 868	-7,7	16 765	-9,1
162 020	Korschenbroich, Stadt
162 022	Meerbusch, Stadt	9 683	+13,7	1 266	+3,7	56 562	-4,4
162 024	Neuss, Stadt	60 063	+1,1	12 080	+29,7	107 793	-1,0
162 028	Rommerskirchen
166 000	Kreis Viersen	46 083	-9,1	5 720	+0,5	109 597	-4,4
166 004	Brüggen	4 789	-13,3	906	-4,6	20 416	+82,4
166 008	Grefrath	2 052	-17,5	109	-28,3	5 770	-10,5
166 012	Kempfen, Stadt	4 055	-14,4	272	-24,4	12 957	-26,3
166 016	Nettetal, Stadt	16 519	-10,0	2 065	+20,0	32 145	-14,8
166 020	Niederkrüchten	1 844	+12,2	92	-14,8	4 507	-11,2
166 024	Schwalmtal
166 028	Tönisvorst, Stadt
166 032	Viersen, Stadt	4 812	+22,4	422	+43,1	8 579	+20,2
166 036	Willich, Stadt	10 443	-15,7	1 696	-10,3	22 681	-15,2
170 000	Kreis Wesel	94 978	-8,7	12 152	+8,7	223 057	-5,2
170 004	Alpen	1 500	+4,0	191	+22,4	3 371	-1,2
170 008	Dinslaken, Stadt	4 158	-10,0	399	-18,4	11 257	-3,3
170 012	Hamminkeln, Stadt	6 449	-1,1	176	-24,8	34 089	+32,5
170 016	Hünxe
170 020	Kamp-Lintfort, Stadt	8 890	-9,0	410	-41,3	15 180	-10,4

1) Veränderung gegenüber dem Vorjahreszeitraum in % – 2) mittlere Aufenthaltsdauer (in Tagen) = Übernachtungen / Ankünfte – 3) mittlere Auslastung der angebotenen-Betten = (Übernachtungen / angebotene Bettentage) * 100

Noch: 3.1 Leistung der Beherbergungsstätten nach Verwaltungsbezirken

Januar bis April 2024

Amtliche Schlüsselnummer	Verwaltungsbezirk	Übernachtungen		Mittlere Aufenthaltsdauer ²⁾		Mittlere Auslastung der angebotenen Betten ³⁾
		ausländischer Gäste	Veränderung ¹⁾	aller Gäste	ausländischer Gäste	
	Kreisfreie Städte					
111 000	Düsseldorf	594 906	+5,8	1,6	1,8	37,9
112 000	Duisburg	30 068	+2,7	2,0	2,0	35,8
113 000	Essen	113 347	+16,8	1,9	2,0	36,2
114 000	Krefeld	16 422	+14,9	1,8	1,7	34,2
116 000	Mönchengladbach	18 325	-32,4	2,0	1,8	40,7
117 000	Mülheim an der Ruhr	12 039	+23,7	2,0	2,6	33,8
119 000	Oberhausen	27 767	-5,6	2,2	1,9	36,5
120 000	Remscheid	3 185	+4,9	2,1	2,1	28,2
122 000	Solingen	5 132	+19,8	2,1	1,9	27,4
124 000	Wuppertal	25 298	+13,1	2,4	1,8	41,4
154 000	Kreis Kleve	34 353	-11,3	2,3	2,1	30,2
154 004	Bedburg-Hau
154 008	Emmerich am Rhein, Stadt	2 335	-5,9	2,0	2,0	34,6
154 012	Geldern, Stadt	1 328	+5,7	4,4	2,0	55,0
154 016	Goch, Stadt	4 119	-25,7	2,2	2,2	35,2
154 020	Issum	379	+17,0	2,0	2,4	11,1
154 024	Kalkar, Stadt	8 142	+1,8	2,0	1,7	19,9
154 028	Kerken	550	-5,2	2,5	6,3	16,2
154 032	Kevelaer, Stadt	4 030	-24,4	2,2	3,5	22,7
154 036	Kleve, Stadt	3 829	-16,9	2,1	2,2	28,3
154 040	Kranenburg	1 119	-37,8	2,3	2,3	33,3
154 044	Rees, Stadt	2 145	+55,5	1,8	1,7	26,7
154 048	Rheurdt	8	-50,0	2,3	2,0	35,0
154 052	Straelen, Stadt	495	-46,5	1,9	1,7	29,2
154 056	Uedem	78	-9,3	3,6	1,3	48,0
154 060	Wachtendonk
154 064	Weeze	4 084	-30,9	1,6	1,5	27,1
158 000	Kreis Mettmann	64 440	+28,7	1,9	1,9	30,2
158 004	Erkrath, Stadt	2 120	+192,0	1,6	1,6	37,2
158 008	Haan, Stadt	2 281	-5,2	1,9	2,5	28,4
158 012	Heiligenhaus, Stadt
158 016	Hilden, Stadt	6 409	+2,3	2,4	2,3	29,2
158 020	Langenfeld (Rhld.), Stadt	2 231	+2,3	1,8	1,9	25,9
158 024	Mettmann, Stadt	8 860	+14,8	2,0	2,2	32,6
158 026	Monheim am Rhein, Stadt	6 282	+10,1	1,8	2,3	29,4
158 028	Ratingen, Stadt	32 036	+47,5	1,7	1,7	31,1
158 032	Velbert, Stadt	2 083	+23,4	1,8	1,9	28,4
158 036	Wülfrath, Stadt
162 000	Rhein-Kreis Neuss	40 732	-2,5	2,7	2,1	39,1
162 004	Dormagen, Stadt	3 918	-28,6	3,9	2,8	37,9
162 008	Grevenbroich, Stadt	3 866	-10,9	2,9	1,9	38,3
162 012	Jüchen, Stadt	278	-52,2	1,8	1,6	23,2
162 016	Kaarst, Stadt	3 495	-15,0	1,6	1,9	27,6
162 020	Korschenbroich, Stadt
162 022	Meerbusch, Stadt	6 420	-32,1	5,8	5,1	48,8
162 024	Neuss, Stadt	22 278	+32,9	1,8	1,8	33,5
162 028	Rommerskirchen
166 000	Kreis Viersen	11 788	-9,3	2,4	2,1	30,2
166 004	Brüggen	2 192	-	4,3	2,4	19,1
166 008	Grefrath	139	-59,9	2,8	1,3	24,8
166 012	Kempfen, Stadt	683	-32,4	3,2	2,5	24,4
166 016	Nettetal, Stadt	2 722	-12,8	1,9	1,3	32,7
166 020	Niederkrüchten	182	-38,3	2,4	2,0	34,1
166 024	Schwalmtal
166 028	Tönisvorst, Stadt
166 032	Viersen, Stadt	1 029	+118,0	1,8	2,4	36,7
166 036	Willich, Stadt	4 624	-12,2	2,2	2,7	36,8
170 000	Kreis Wesel	27 624	-3,7	2,3	2,3	35,7
170 004	Alpen	728	+54,6	2,2	3,8	26,2
170 008	Dinslaken, Stadt	1 417	-35,3	2,7	3,6	32,0
170 012	Hamminkeln, Stadt	1 671	-19,8	5,3	9,5	51,1
170 016	Hünxe
170 020	Kamp-Lintfort, Stadt	659	-46,6	1,7	1,6	35,6

Anmerkungen Seite 44

Noch: 3.1 Leistung der Beherbergungsstätten nach Verwaltungsbezirken

Januar bis April 2024

Amtliche Schlüssel- nummer	Verwaltungsbezirk	Ankünfte				Übernachtungen	
		aller Gäste	Veränderung ¹⁾	ausländischer Gäste	Veränderung ¹⁾	aller Gäste	Veränderung ¹⁾
	Noch: Kreis Wesel						
170 024	Moers, Stadt	14 144	-8,5	2 052	-19,7	39 794	-4,1
170 028	Neukirchen-Vluyn, Stadt
170 032	Rheinberg, Stadt	1 709	-1,6	331	+1,8	3 248	-0,8
170 036	Schermbach	9 327	-15,2	226	-22,9	19 499	-16,5
170 040	Sonsbeck	5 246	-7,6	2 049	+223,7	13 645	-10,5
170 044	Voerde (Niederrhein), Stadt	2 154	-9,9	158	-27,9	5 201	-4,2
170 048	Wesel, Stadt	21 625	-6,1	3 619	+6,9	36 474	-12,9
170 052	Xanten, Stadt	16 273	-12,2	1 497	+3,3	32 365	-14,7
100 000	Reg.-Bez. Düsseldorf	2 169 472	+5,9	543 475	+12,7	4 134 100	+2,0
	Kreisfreie Städte						
314 000	Bonn	240 560	+4,3	40 016	+6,7	470 481	+4,9
315 000	Köln	1 259 865	+9,6	362 559	+14,0	2 123 348	+8,9
316 000	Leverkusen	33 790	+11,9	7 359	+26,3	63 893	+3,9
334 000	Städteregion Aachen	214 113	+12,0	64 777	+12,7	451 072	+11,2
334 002	Aachen, kreisfreie Stadt	152 556	+15,5	50 615	+15,2	293 851	+12,5
334 004	Alsdorf, Stadt	1 973	-14,9	169	-10,1	5 262	-1,4
334 008	Baesweiler, Stadt	2 634	+32,0	304	+1,7	5 922	+4,1
334 012	Eschweiler, Stadt	8 272	-6,3	1 585	+1,0	16 852	-11,3
334 016	Herzogenrath, Stadt
334 020	Monschau, Stadt	22 851	+17,9	6 361	+18,0	52 157	+15,5
334 024	Roetgen
334 028	Simmerath	11 718	-11,8	3 281	-13,2	35 166	-13,7
334 032	Stolberg (Rhld.), Stadt	4 791	+26,3	544	-16,3	9 924	+17,6
334 036	Würselen, Stadt	5 924	+9,2	1 404	+38,1	25 981	+102,2
358 000	Kreis Düren	61 238	-6,1	14 095	-7,7	144 019	-10,9
358 004	Aldenhoven	-	-	-	-	-	-
358 008	Düren, Stadt	20 065	+0,6	3 822	-17,5	35 055	-7,8
358 012	Heimbach, Stadt	15 943	-9,1	7 281	-3,3	51 431	-14,4
358 016	Hürtgenwald	3 435	+10,1	741	-13,2	8 332	+5,7
358 020	Inden	-	-100,0	-	-100,0	-	-100,0
358 024	Jülich, Stadt	8 654	-20,6	1 050	+4,5	17 993	-22,0
358 028	Kreuzau	1 867	-1,1	211	-10,2	4 172	+6,0
358 032	Langerwehe
358 036	Linnich, Stadt
358 040	Merzenich
358 044	Nideggen, Stadt	8 436	-5,2	847	-2,3	21 369	-5,4
358 048	Niederzier	1 607	+12,9	112	+28,7	2 651	+20,0
358 052	Nörvenich
358 056	Titz	-	-	-	-	-	-
358 060	Vettweiß	-	-	-	-	-	-
362 000	Rhein-Erft-Kreis	140 241	+8,0	33 020	+10,3	416 815	-2,8
362 004	Bedburg, Stadt	3 830	-2,3	431	-45,6	7 307	-50,5
362 008	Bergheim, Stadt	5 641	+3,7	1 046	+14,3	21 265	-0,5
362 012	Brühl, Stadt	60 411	+23,2	19 183	+34,0	158 936	-0,3
362 016	Elsdorf, Stadt	834	-10,0	54	-15,6	4 397	-10,6
362 020	Erfstadt, Stadt	1 350	-5,5	2	-50,0	3 871	+1,5
362 024	Frechen, Stadt	16 167	+1,6	3 003	-11,7	27 163	+2,0
362 028	Hürth, Stadt	27 627	-4,1	5 756	-15,3	136 253	-4,1
362 032	Kerpen, Stadt	12 327	-7,8	2 164	-9,0	34 904	-1,2
362 036	Pulheim, Stadt	5 946	-4,5	845	+8,3	11 467	+2,4
362 040	Wesseling, Stadt	6 108	+27,8	536	+7,4	11 252	+20,3
366 000	Kreis Euskirchen	78 394	+7,7	8 610	-8,9	232 430	-0,4
366 004	Bad Münstereifel, Stadt	8 505	+0,5	325	-24,1	77 917	-2,4
366 008	Blankenheim	9 937	+7,1	513	-1,0	26 421	+7,8
366 012	Dahlem	9 127	-8,7	3 300	-2,0	31 151	-11,8
366 016	Euskirchen, Stadt	15 278	+1,9	2 169	-2,8	24 511	+0,3
366 020	Hellenthal	4 573	-14,8	481	-14,3	10 336	-13,3
366 024	Kall	7 883	+16,0	253	+15,5	13 545	-7,3
366 028	Mechernich, Stadt	1 606	+12,8	59	-11,9	3 687	+23,2
366 032	Nettersheim	5 257	+69,0	18	-14,3	8 357	+34,3
366 036	Schleiden, Stadt	13 754	+28,2	1 109	-17,1	31 569	+10,0
366 040	Weilerswist
366 044	Zülpich, Stadt

Anmerkungen Seite 44

Noch: 3.1 Leistung der Beherbergungsstätten nach Verwaltungsbezirken

Januar bis April 2024

Amtliche Schlüsselnummer	Verwaltungsbezirk	Übernachtungen		Mittlere Aufenthaltsdauer ²⁾		Mittlere Auslastung der angebotenen Betten ³⁾
		ausländischer Gäste	Veränderung ¹⁾	aller Gäste	ausländischer Gäste	
	Noch: Kreis Wesel					
170 024	Moers, Stadt	4 463	-9,9	2,8	2,2	41,9
170 028	Neukirchen-Vluyn, Stadt
170 032	Rheinberg, Stadt	759	-2,6	1,9	2,3	19,9
170 036	Schermbeck	472	-26,1	2,1	2,1	35,2
170 040	Sonsbeck	3 360	+86,3	2,6	1,6	30,8
170 044	Voerde (Niederrhein), Stadt	338	-26,4	2,4	2,1	29,1
170 048	Wesel, Stadt	7 615	-5,7	1,7	2,1	35,6
170 052	Xanten, Stadt	3 758	+0,1	2,0	2,5	31,8
100 000	Reg.-Bez. Düsseldorf	1 025 426	+5,6	1,9	1,9	36,2
	Kreisfreie Städte					
314 000	Bonn	88 703	+1,8	2,0	2,2	39,5
315 000	Köln	655 550	+14,2	1,7	1,8	45,7
316 000	Leverkusen	15 653	+12,0	1,9	2,1	37,8
	Städteregion Aachen	110 288	+11,4	2,1	1,7	37,0
334 002	Aachen, kreisfreie Stadt	82 314	+14,3	1,9	1,6	43,4
334 004	Alsdorf, Stadt	379	-12,9	2,7	2,2	36,9
334 008	Baesweiler, Stadt	835	+6,5	2,2	2,7	30,4
334 012	Eschweiler, Stadt	3 337	+13,9	2,0	2,1	35,6
334 016	Herzogenrath, Stadt
334 020	Monschau, Stadt	11 127	+14,2	2,3	1,7	30,2
334 024	Roetgen
334 028	Simmerath	7 893	-13,9	3,0	2,4	19,5
334 032	Stolberg (Rhld.), Stadt	916	-12,1	2,1	1,7	26,2
334 036	Würselen, Stadt	2 714	+40,2	4,4	1,9	48,9
358 000	Kreis Düren	40 120	-11,6	2,4	2,8	26,8
358 004	Aldenhoven	-	-	-	-	-
358 008	Düren, Stadt	6 433	-29,2	1,7	1,7	35,1
358 012	Heimbach, Stadt	26 510	-9,4	3,2	3,6	28,2
358 016	Hürtgenwald	1 914	-5,7	2,4	2,6	18,9
358 020	Inden	-	-100,0	-	-	-
358 024	Jülich, Stadt	2 404	+10,6	2,1	2,3	28,4
358 028	Kreuzau	751	+99,2	2,2	3,6	22,0
358 032	Langenwehe
358 036	Linnich, Stadt
358 040	Merzenich
358 044	Nideggen, Stadt	1 855	-16,4	2,5	2,2	20,5
358 048	Niederzier	144	+26,3	1,6	1,3	15,3
358 052	Nörvenich
358 056	Titz	-	-	-	-	-
358 060	Vettweiß	-	-	-	-	-
362 000	Rhein-Erft-Kreis	74 252	-9,8	3,0	2,2	46,9
362 004	Bedburg, Stadt	2 142	-78,0	1,9	5,0	16,5
362 008	Bergheim, Stadt	11 647	+7,2	3,8	11,1	48,9
362 012	Brühl, Stadt	26 036	+33,6	2,6	1,4	47,0
362 016	Elsdorf, Stadt	1 071	-32,0	5,3	19,8	39,7
362 020	Erfstadt, Stadt	26	+52,9	2,9	13,0	25,3
362 024	Frechen, Stadt	5 394	-15,4	1,7	1,8	42,1
362 028	Hürth, Stadt	21 317	-22,9	4,9	3,7	66,4
362 032	Kerpen, Stadt	3 740	-8,6	2,8	1,7	37,6
362 036	Pulheim, Stadt	1 914	+18,7	1,9	2,3	29,2
362 040	Wesseling, Stadt	965	+6,4	1,8	1,8	30,7
366 000	Kreis Euskirchen	24 126	-14,5	3,0	2,8	31,0
366 004	Bad Münstereifel, Stadt	662	-15,2	9,2	2,0	57,0
366 008	Blankenheim	1 417	-4,0	2,7	2,8	24,0
366 012	Dahlem	14 067	-11,3	3,4	4,3	25,5
366 016	Euskirchen, Stadt	3 100	-5,1	1,6	1,4	36,5
366 020	Hellenthal	913	-18,6	2,3	1,9	15,1
366 024	Kall	480	+14,0	1,7	1,9	23,3
366 028	Mechnich, Stadt	123	-55,3	2,3	2,1	14,0
366 032	Nettersheim	21	-50,0	1,6	1,2	20,3
366 036	Schleiden, Stadt	2 591	-29,8	2,3	2,3	25,3
366 040	Weilerswist
366 044	Zülpich, Stadt

Anmerkungen Seite 44

Noch: 3.1 Leistung der Beherbergungsstätten nach Verwaltungsbezirken

Januar bis April 2024

Amtliche Schlüssel- nummer	Verwaltungsbezirk	Ankünfte				Übernachtungen	
		aller Gäste	Veränderung ¹⁾	ausländischer Gäste	Veränderung ¹⁾	aller Gäste	Veränderung ¹⁾
370 000	Kreis Heinsberg	32 309	+4,0	4 678	+10,3	79 405	+3,0
370 004	Erkelenz, Stadt	4 555	-11,5	737	+12,3	9 465	-6,4
370 008	Gangelt
370 012	Geilenkirchen, Stadt
370 016	Heinsberg, Stadt	6 865	+2,8	1 602	+8,2	12 295	+5,7
370 020	Hückelhoven, Stadt	3 458	+12,1	408	+25,5	6 233	+2,1
370 024	Selfkant
370 028	Übach-Palenberg, Stadt	2 188	+4,5	205	+15,8	7 939	-6,1
370 032	Waldfeucht
370 036	Wassenberg, Stadt	3 725	+7,9	471	+24,3	8 704	+15,0
370 040	Wegberg, Stadt	7 759	+3,3	298	-21,4	25 708	+1,1
374 000	Oberbergischer Kreis	67 975	-3,0	4 422	-8,6	228 265	+3,1
374 004	Bergneustadt, Stadt	4 311	-25,2	217	-0,5	8 544	-24,6
374 008	Engelskirchen	3 722	-1,2	97	-27,6	31 111	+14,0
374 012	Gummersbach, Stadt	11 364	-14,9	1 750	-17,9	25 138	-6,2
374 016	Hückeswagen, Stadt	2 285	+67,9	75	+17,2	5 967	+88,7
374 020	Lindlar	7 128	+8,0	210	-26,6	18 786	+7,4
374 024	Marienheide
374 028	Morsbach
374 032	Nümbrecht	11 945	+17,4	15	-88,2	53 564	+11,0
374 036	Radevormwald, Stadt	7 545	-3,9	131	+147,2	19 906	-16,4
374 040	Reichshof
374 044	Waldbrohl, Stadt	5 196	-4,3	162	+478,6	12 469	+2,4
374 048	Wiehl, Stadt	5 896	-12,2	317	-19,9	12 091	-7,3
374 052	Wipperfürth, Stadt	4 171	-11,8	486	+49,5	8 841	-16,3
378 000	Rhein.-Berg. Kreis	61 947	+7,5	6 911	+1,9	148 555	-1,0
378 004	Bergisch Gladbach, Stadt	26 869	+5,7	4 489	+8,2	56 103	+0,8
378 008	Burscheid, Stadt	2 589	+2,0	239	+31,3	4 536	-1,8
378 012	Kürten	1 332	-7,0	63	-41,7	4 497	-4,5
378 016	Leichlingen (Rhld.), Stadt	2 667	+8,2	84	-16,8	35 253	+1,5
378 020	Odenthal	11 081	+30,3	324	+9,8	15 280	-4,1
378 024	Overath, Stadt	2 260	+5,9	228	-5,8	3 954	-1,1
378 028	Rösrath, Stadt	7 728	+22,0	515	-24,5	13 381	+13,7
378 032	Wermelskirchen, Stadt	7 421	-15,5	969	-5,5	15 551	-16,6
382 000	Rhein-Sieg-Kreis	174 267	+4,9	19 007	+3,6	366 291	+0,8
382 004	Alfter	2 458	+8,4	160	-8,6	6 865	+11,0
382 008	Bad Honnef, Stadt	25 197	+15,9	2 490	+36,2	43 233	+2,9
382 012	Bornheim, Stadt	6 758	+0,5	754	-10,5	16 725	+3,4
382 016	Eitorf	5 546	-7,6	324	-2,7	9 335	-17,2
382 020	Hennef (Sieg), Stadt	12 518	-12,5	751	-19,6	52 426	-9,9
382 024	Königswinter, Stadt	37 401	+12,6	5 027	+19,9	66 987	+6,9
382 028	Lohmar, Stadt	2 292	-15,0	243	-24,3	3 660	-14,6
382 032	Meckenheim, Stadt	5 047	+2,5	479	-14,3	10 206	-2,6
382 036	Much	5 697	-11,8	632	-21,3	11 369	-16,7
382 040	Neunkirchen-Seelscheid
382 044	Niederkassel, Stadt	5 678	-3,5	963	-17,8	9 188	-4,7
382 048	Rheinbach, Stadt	6 823	+8,3	751	+5,3	15 666	+3,5
382 052	Ruppichteroth
382 056	Sankt Augustin, Stadt	4 386	+4,3	423	-17,5	8 414	+3,0
382 060	Siegburg, Stadt	19 619	+4,8	1 967	-2,4	41 977	+1,6
382 064	Swisttal	3 786	+25,8	554	+48,5	12 212	+12,4
382 068	Troisdorf, Stadt	24 591	+6,5	3 324	-0,3	44 518	+12,4
382 072	Wachtberg	1 876	+12,0	134	+135,1	4 183	+4,9
382 076	Windeck	2 873	-5,1	5	-61,5	5 365	-3,8
300 000	Reg.-Bez. Köln	2 364 699	+7,8	565 454	+11,4	4 724 574	+5,0
	Kreisfreie Städte						
512 000	Bottrop	9 783	-10,3	1 396	-16,4	23 788	-9,3
513 000	Gelsenkirchen	37 757	+1,4	5 167	+22,6	107 601	-
515 000	Münster	225 087	+9,3	24 046	+0,3	528 364	-1,6

Anmerkungen Seite 44

Noch: 3.1 Leistung der Beherbergungsstätten nach Verwaltungsbezirken

Januar bis April 2024

Amtliche Schlüssel- nummer	Verwaltungsbezirk	Übernachtungen		Mittlere Aufenthaltsdauer ²⁾		Mittlere Auslastung der angebotenen Betten ³⁾
		ausländischer Gäste	Veränderung ¹⁾	aller Gäste	ausländischer Gäste	
370 000	Kreis Heinsberg	10 681	+3,5	2,5	2,3	34,7
370 004	Erkelenz, Stadt	1 910	+19,7	2,1	2,6	36,1
370 008	Gangelt
370 012	Geilenkirchen, Stadt
370 016	Heinsberg, Stadt	2 700	-4,9	1,8	1,7	37,8
370 020	Hückelhoven, Stadt	688	+5,7	1,8	1,7	34,0
370 024	Selfkant
370 028	Übach-Palenberg, Stadt	477	-15,3	3,6	2,3	31,7
370 032	Waldfeucht
370 036	Wassenberg, Stadt	824	+23,2	2,3	1,7	21,8
370 040	Wegberg, Stadt	1 202	-6,7	3,3	4,0	44,6
374 000	Oberbergischer Kreis	13 302	+15,4	3,4	3,0	36,3
374 004	Bergneustadt, Stadt	572	-6,2	2,0	2,6	27,7
374 008	Engelskirchen	182	-10,3	8,4	1,9	63,8
374 012	Gummersbach, Stadt	5 443	+14,5	2,2	3,1	30,7
374 016	Hückeswagen, Stadt	233	+59,6	2,6	3,1	18,6
374 020	Lindlar	2 346	+73,0	2,6	11,2	27,7
374 024	Marienheide
374 028	Morsbach
374 032	Nümbrecht	47	-87,0	4,5	3,1	52,3
374 036	Radevormwald, Stadt	190	+143,6	2,6	1,5	28,6
374 040	Reichshof
374 044	Waldbrohl, Stadt	506	x	2,4	3,1	19,4
374 048	Wiehl, Stadt	781	+23,2	2,1	2,5	25,8
374 052	Wipperfürth, Stadt	1 052	+16,4	2,1	2,2	20,5
378 000	Rhein.-Berg. Kreis	13 498	-0,3	2,4	2,0	39,5
378 004	Bergisch Gladbach, Stadt	7 558	+1,6	2,1	1,7	39,4
378 008	Burscheid, Stadt	507	+20,7	1,8	2,1	29,0
378 012	Kürten	205	+5,1	3,4	3,3	19,7
378 016	Leichlingen (Rhld.), Stadt	1 522	+30,9	13,2	18,1	58,8
378 020	Odenthal	587	+8,5	1,4	1,8	30,2
378 024	Overath, Stadt	510	-13,0	1,7	2,2	26,1
378 028	Rösrath, Stadt	929	-26,9	1,7	1,8	45,3
378 032	Wermelskirchen, Stadt	1 680	-12,4	2,1	1,7	39,1
382 000	Rhein-Sieg-Kreis	37 712	-4,2	2,1	2,0	34,6
382 004	Alfter	685	-20,3	2,8	4,3	34,0
382 008	Bad Honnef, Stadt	5 801	+16,1	1,7	2,3	33,2
382 012	Bornheim, Stadt	2 595	-3,6	2,5	3,4	28,6
382 016	Eitorf	640	+3,2	1,7	2,0	24,7
382 020	Hennef (Sieg), Stadt	1 378	-22,0	4,2	1,8	46,6
382 024	Königswinter, Stadt	8 348	+15,0	1,8	1,7	34,2
382 028	Lohmar, Stadt	485	-12,8	1,6	2,0	15,8
382 032	Meckenheim, Stadt	887	-6,7	2,0	1,9	37,1
382 036	Much	1 323	-35,1	2,0	2,1	31,0
382 040	Neunkirchen-Seelscheid
382 044	Niederkassel, Stadt	1 599	-24,5	1,6	1,7	35,5
382 048	Rheinbach, Stadt	1 229	+2,9	2,3	1,6	31,2
382 052	Ruppichteroth
382 056	Sankt Augustin, Stadt	747	-24,8	1,9	1,8	44,7
382 060	Siegburg, Stadt	4 921	-11,1	2,1	2,5	36,0
382 064	Swisttal	821	+35,9	3,2	1,5	33,4
382 068	Troisdorf, Stadt	5 884	-7,9	1,8	1,8	40,5
382 072	Wachtberg	325	+82,6	2,2	2,4	28,6
382 076	Windeck	5	-64,3	1,9	1,0	16,5
300 000	Reg.-Bez. Köln	1 083 885	+7,9	2,0	1,9	40,5
	Kreisfreie Städte					
512 000	Bottrop	3 483	-21,0	2,4	2,5	32,7
513 000	Gelsenkirchen	9 771	+29,5	2,8	1,9	45,5
515 000	Münster	43 470	+1,2	2,3	1,8	44,7

Anmerkungen Seite 44

Noch: 3.1 Leistung der Beherbergungsstätten nach Verwaltungsbezirken

Januar bis April 2024

Amtliche Schlüssel- nummer	Verwaltungsbezirk	Ankünfte				Übernachtungen	
		aller Gäste	Veränderung ¹⁾	ausländischer Gäste	Veränderung ¹⁾	aller Gäste	Veränderung ¹⁾
554 000	Kreis Borken	85 721	-1,5	13 525	+7,8	180 288	-2,9
554 004	Ahaus, Stadt	7 437	-3,6	1 195	+6,5	15 270	-4,0
554 008	Bocholt, Stadt	14 792	+8,4	3 440	+67,3	32 909	+11,8
554 012	Borken, Stadt	12 682	+4,4	1 511	+41,0	27 937	-2,9
554 016	Gescher, Stadt	3 552	-7,4	116	-34,8	5 341	-6,9
554 020	Gronau (Westf.), Stadt	11 926	+2,8	2 404	+1,8	30 699	+1,3
554 024	Heek	3 355	+14,7	124	-12,1	6 440	+17,1
554 028	Heiden	763	-24,3	29	-40,8	1 914	-26,5
554 032	Isselburg, Stadt
554 036	Legden	8 376	+0,9	774	-49,9	14 418	+1,8
554 040	Raesfeld	1 731	+7,9	59	+40,5	3 112	+15,0
554 044	Reken	4 165	-20,1	245	-14,0	8 306	-20,9
554 048	Rhede, Stadt	1 819	-11,4	219	-23,2	3 173	-21,5
554 052	Schöppingen	2 877	-2,6	156	-23,9	6 164	-16,9
554 056	Stadtlohn, Stadt
554 060	Südlohn	3 967	-4,7	562	+28,0	8 098	-2,2
554 064	Velen, Stadt	3 372	-3,4	1 697	-7,2	8 289	-4,1
554 068	Vreden, Stadt	3 134	-11,6	555	+6,7	5 189	-17,0
558 000	Kreis Coesfeld	58 878	+6,2	4 268	+37,1	193 358	+3,8
558 004	Ascheberg	5 054	-3,3	325	-17,5	8 353	-16,1
558 008	Billerbeck, Stadt	6 964	-10,5	355	+8,2	11 873	-14,1
558 012	Coesfeld, Stadt	9 296	+8,5	647	+2,5	14 863	+6,8
558 016	Dülmen, Stadt	8 679	+33,1	1 612	+244,4	19 658	+18,7
558 020	Havixbeck	868	+16,0	33	-8,3	2 973	+0,5
558 024	Lüdinghausen, Stadt	5 308	+9,3	324	-13,4	11 514	+15,5
558 028	Nordkirchen	6 627	+11,8	47	+123,8	90 228	+3,4
558 032	Nottuln	5 832	+0,8	151	+10,2	14 236	+5,1
558 036	Olfen, Stadt	1 134	+30,6	93	+66,1	3 024	+36,6
558 040	Rosendahl	2 217	+0,3	62	-15,1	3 146	-2,1
558 044	Senden	6 899	-0,7	619	+3,9	13 490	+5,0
562 000	Kreis Recklinghausen	104 148	+6,1	14 124	-7,6	205 627	+6,1
562 004	Castrop-Rauxel, Stadt	8 103	+29,2	1 076	+132,9	15 479	+20,6
562 008	Datteln, Stadt	11 174	+6,0	160	+35,6	27 988	+8,5
562 012	Dorsten, Stadt	7 602	+2,0	1 467	+1,0	19 023	-10,7
562 014	Gladbeck, Stadt
562 016	Haltern am See, Stadt	19 882	+9,8	686	+41,4	42 261	+11,5
562 020	Herten, Stadt	5 101	+9,3	537	+25,5	8 903	+12,2
562 024	Marl, Stadt	8 588	-6,0	1 885	-0,1	16 418	-5,7
562 028	Oer-Erkenschwick, Stadt	5 235	+22,9	207	+218,5	11 523	+25,0
562 032	Recklinghausen, Stadt	25 965	+8,1	3 864	-29,1	43 237	+5,3
562 036	Waltrop, Stadt
566 000	Kreis Steinfurt	81 173	-2,5	9 256	+0,4	234 523	+0,7
566 004	Altenberge	2 262	-0,6	120	+380,0	6 299	-4,3
566 008	Emsdetten, Stadt	5 947	+8,2	470	+32,4	11 611	+0,3
566 012	Greven, Stadt	7 118	-4,3	828	+4,8	27 944	+10,4
566 016	Hörstel, Stadt	7 668	-10,3	937	+35,4	18 083	-14,6
566 020	Hopsten
566 024	Horstmar, Stadt	687	-8,3	99	-14,7	2 656	-21,7
566 028	Ibbenbüren, Stadt	7 414	-19,0	605	-36,8	14 308	-9,9
566 032	Ladbergen	3 309	+2,5	938	+8,8	4 652	-
566 036	Laer
566 040	Lengerich, Stadt	2 524	+3,4	280	-26,3	5 891	+0,4
566 044	Lienen	1 072	-1,8	355	-3,5	2 875	-30,9
566 048	Lotte
566 052	Metelen	-	-	-	-	-	-
566 056	Mettingen	1 269	-21,1	153	-24,6	12 529	+3,0
566 060	Neuenkirchen
566 064	Nordwalde
566 068	Ochtrup, Stadt	1 449	+8,5	175	+33,6	2 648	+10,2
566 072	Recke	1 409	+27,7	59	-41,6	6 427	+30,2
566 076	Rheine, Stadt	15 805	+8,9	2 421	+3,0	41 663	+6,5
566 080	Saerbeck	2 565	-9,7	51	-46,3	5 909	-13,3
566 084	Steinfurt, Stadt	3 606	+19,6	316	+18,8	7 151	+4,8
566 088	Tecklenburg, Stadt	10 702	-6,0	988	+3,1	45 651	+5,5
566 092	Westerkappeln	533	-27,3	29	-72,1	1 558	-22,3
566 096	Wettringen	2 965	-9,5	288	-15,5	9 990	-3,2

Anmerkungen Seite 44

Noch: 3.1 Leistung der Beherbergungsstätten nach Verwaltungsbezirken

Januar bis April 2024

Amtliche Schlüsselnummer	Verwaltungsbezirk	Übernachtungen		Mittlere Aufenthaltsdauer ²⁾		Mittlere Auslastung der angebotenen Betten ³⁾
		ausländischer Gäste	Veränderung ¹⁾	aller Gäste	ausländischer Gäste	
554 000	Kreis Borken	34 925	+23,7	2,1	2,6	27,3
554 004	Ahaus, Stadt	3 248	+17,9	2,1	2,7	22,6
554 008	Bocholt, Stadt	10 002	+103,8	2,2	2,9	33,1
554 012	Borken, Stadt	3 618	+29,5	2,2	2,4	37,9
554 016	Gescher, Stadt	173	-37,8	1,5	1,5	33,4
554 020	Gronau (Westf.), Stadt	7 975	+13,8	2,6	3,3	31,9
554 024	Heek	202	-7,3	1,9	1,6	26,2
554 028	Heiden	81	-27,7	2,5	2,8	26,4
554 032	Isselburg, Stadt
554 036	Legden	1 880	-19,6	1,7	2,4	20,1
554 040	Raesfeld	89	-3,3	1,8	1,5	18,5
554 044	Reken	537	-18,8	2,0	2,2	19,4
554 048	Rhede, Stadt	346	-42,4	1,7	1,6	20,2
554 052	Schöppingen	298	-66,9	2,1	1,9	21,1
554 056	Stadtlohn, Stadt
554 060	Südlohn	1 585	+116,2	2,0	2,8	40,1
554 064	Velen, Stadt	3 010	-4,3	2,5	1,8	21,3
554 068	Vreden, Stadt	1 066	+11,7	1,7	1,9	22,7
558 000	Kreis Coesfeld	11 053	+40,4	3,3	2,6	36,8
558 004	Ascheberg	463	-31,0	1,7	1,4	22,8
558 008	Billerbeck, Stadt	1 061	+87,1	1,7	3,0	28,4
558 012	Coesfeld, Stadt	1 241	+28,3	1,6	1,9	38,6
558 016	Dülmen, Stadt	4 399	+90,2	2,3	2,7	26,5
558 020	Havixbeck	54	-26,0	3,4	1,6	19,2
558 024	Lüdinghausen, Stadt	659	-28,9	2,2	2,0	25,4
558 028	Nordkirchen	114	+225,7	13,6	2,4	58,4
558 032	Nottuln	460	+40,7	2,4	3,0	26,5
558 036	Olfen, Stadt	225	+171,1	2,7	2,4	22,7
558 040	Rosendahl	62	-15,1	1,4	1,0	20,6
558 044	Senden	2 315	+26,0	2,0	3,7	28,6
562 000	Kreis Recklinghausen	28 921	-9,5	2,0	2,0	33,2
562 004	Castrop-Rauxel, Stadt	2 288	+54,0	1,9	2,1	33,0
562 008	Datteln, Stadt	378	+29,5	2,5	2,4	52,2
562 012	Dorsten, Stadt	7 231	-13,6	2,5	4,9	27,8
562 014	Gladbeck, Stadt
562 016	Haltern am See, Stadt	1 356	+63,8	2,1	2,0	34,1
562 020	Herten, Stadt	828	+13,3	1,7	1,5	34,0
562 024	Marl, Stadt	3 553	-3,6	1,9	1,9	29,4
562 028	Oer-Erkenschwick, Stadt	388	+246,4	2,2	1,9	19,1
562 032	Recklinghausen, Stadt	6 400	-33,1	1,7	1,7	37,3
562 036	Waltrop, Stadt
566 000	Kreis Steinfurt	30 082	-9,2	2,9	3,3	31,8
566 004	Altenberge	1 261	+193,3	2,8	10,5	27,2
566 008	Emsdetten, Stadt	1 425	-22,3	2,0	3,0	26,0
566 012	Greven, Stadt	1 873	+27,5	3,9	2,3	22,5
566 016	Hörstel, Stadt	2 513	-37,1	2,4	2,7	23,0
566 020	Hopsten
566 024	Horstmar, Stadt	1 327	-26,5	3,9	13,4	27,4
566 028	Ibbenbüren, Stadt	1 283	-23,9	1,9	2,1	26,5
566 032	Ladbergen	1 085	-1,1	1,4	1,2	35,4
566 036	Laer
566 040	Lengerich, Stadt	822	-41,2	2,3	2,9	26,4
566 044	Lienen	1 232	-39,8	2,7	3,5	21,8
566 048	Lotte
566 052	Metelen	-	-	-	-	-
566 056	Mettingen	595	+8,6	9,9	3,9	51,9
566 060	Neuenkirchen
566 064	Nordwalde
566 068	Ochtrup, Stadt	276	+43,8	1,8	1,6	25,2
566 072	Recke	476	-82,4	4,6	8,1	31,3
566 076	Rheine, Stadt	4 656	-8,7	2,6	1,9	39,7
566 080	Saerbeck	67	-62,4	2,3	1,3	25,0
566 084	Steinfurt, Stadt	651	+32,9	2,0	2,1	22,8
566 088	Tecklenburg, Stadt	5 629	+60,4	4,3	5,7	43,4
566 092	Westerkappeln	117	-61,1	2,9	4,0	24,8
566 096	Wettringen	4 298	+5,8	3,4	14,9	43,1

Anmerkungen Seite 44

Noch: 3.1 Leistung der Beherbergungsstätten nach Verwaltungsbezirken

Januar bis April 2024

Amtliche Schlüssel- nummer	Verwaltungsbezirk	Ankünfte				Übernachtungen	
		aller Gäste	Veränderung ¹⁾	ausländischer Gäste	Veränderung ¹⁾	aller Gäste	Veränderung ¹⁾
570 000	Kreis Warendorf	48 472	-1,4	4 740	+4,7	139 210	+0,7
570 004	Ahlen, Stadt	3 781	+0,8	425	–	10 930	+27,3
570 008	Beckum, Stadt	4 517	-2,7	1 183	+62,3	11 277	+11,3
570 012	Beelen	414	-35,4	103	-65,1	1 439	-49,1
570 016	Drensteinfurt, Stadt	1 652	-22,2	69	-66,3	2 623	-25,8
570 020	Ennigerloh, Stadt	2 308	+5,9	223	-2,6	5 151	+16,3
570 024	Everswinkel	1 447	+2,7	16	+45,5	3 688	-6,6
570 028	Oelde, Stadt	4 239	-4,7	723	-14,3	7 918	-0,1
570 032	Ostbevern	4 479	-12,6	405	+47,3	7 801	+11,0
570 036	Sassenberg, Stadt	3 526	+12,4	255	+86,1	11 065	-16,5
570 040	Sendenhorst, Stadt	4 226	-1,8	390	+47,2	26 097	-2,1
570 044	Telgte, Stadt	4 249	+3,7	320	+7,4	22 310	+1,9
570 048	Wadersloh	386	+2,7	20	-81,5	1 450	-9,9
570 052	Warendorf, Stadt	13 248	+2,6	608	-13,8	27 461	+3,8
500 000	Reg.-Bez. Münster	651 019	+3,8	76 522	+2,6	1 612 759	+0,3
711 000	Kreisfreie Stadt Bielefeld	92 963	+6,7	8 914	+2,5	182 111	+1,9
754 000	Kreis Gütersloh	71 904	-3,2	8 230	+3,8	151 011	-5,0
754 004	Borgholzhausen, Stadt
754 008	Gütersloh, Stadt	18 502	+3,2	3 003	-2,0	47 347	-1,2
754 012	Halle (Westf.), Stadt	11 318	-11,1	1 239	-2,7	23 918	-4,4
754 016	Harsewinkel, Stadt	6 359	-9,3	885	-20,3	12 295	-17,2
754 020	Herzebrock-Clarholz	1 542	+20,2	375	+46,5	3 747	+6,2
754 024	Langenberg	–	–	–	–	–	–
754 028	Rheda-Wiedenbrück, Stadt	9 216	-7,7	1 000	+26,9	15 364	-11,4
754 032	Rietberg, Stadt	8 231	-10,1	821	+249,4	12 412	-14,4
754 036	Schloß Holte-Stukenbrock, Stadt	7 352	-1,8	361	-19,8	18 014	-4,0
754 040	Steinhagen
754 044	Verl, Stadt	4 276	+3,0	418	-7,5	6 571	+3,1
754 048	Versmold, Stadt	1 086	+10,0	22	-15,4	3 125	-10,8
754 052	Werther (Westf.), Stadt	3 317	+57,2	97	-63,7	6 662	+47,1
758 000	Kreis Herford	36 148	+5,6	3 209	+13,1	125 316	+6,4
758 004	Bünde, Stadt	3 414	+8,3	320	-16,9	8 846	-7,9
758 008	Enger, Stadt	–	–	–	–	–	–
758 012	Herford, Stadt	14 499	+35,7	1 436	+69,7	24 619	+39,6
758 016	Hiddenhausen	3 842	-29,7	363	-6,2	6 601	-17,1
758 020	Kirchlengern
758 024	Löhne, Stadt	2 785	-12,2	100	-42,9	38 864	+0,5
758 028	Rödinghausen	2 082	-5,4	33	-41,1	6 188	-16,7
758 032	Spenge, Stadt
758 036	Vlotho, Stadt	8 590	+0,1	921	-3,7	38 082	+10,7
762 000	Kreis Höxter	60 026	-7,8	3 944	+8,4	326 911	-1,0
762 004	Bad Driburg, Stadt	20 596	-1,0	337	-10,1	214 390	+3,1
762 008	Beverungen, Stadt	4 500	-2,6	356	+189,4	13 969	+24,1
762 012	Borgentreich, Stadt
762 016	Brakel, Stadt	1 497	-19,8	60	+22,4	3 045	-14,2
762 020	Höxter, Stadt	12 142	-9,9	872	+26,7	46 394	-7,2
762 024	Marienmünster, Stadt
762 028	Nieheim, Stadt	1 638	-45,9	535	-8,2	7 346	-42,8
762 032	Steinheim, Stadt	1 812	-9,3	133	-17,4	3 369	-12,2
762 036	Warburg, Stadt	13 524	-12,6	955	+2,1	26 996	-11,1
762 040	Willebadessen, Stadt	3 599	+20,9	669	+2,1	9 556	+16,5
766 000	Kreis Lippe	97 020	-6,0	7 800	+15,6	421 556	-2,5
766 004	Augustdorf
766 008	Bad Salzuflen, Stadt	38 678	-2,8	3 494	+12,2	230 435	-0,6
766 012	Barntrup, Stadt
766 016	Blomberg, Stadt	1 094	-11,2	80	-20,0	1 814	-22,0
766 020	Detmold, Stadt	15 581	-8,3	1 081	+5,6	27 868	-9,6
766 024	Dörentrup	3 033	+12,4	25	-41,9	7 345	-2,2
766 028	Extertal	1 989	-17,1	133	+17,7	4 571	-19,7
766 032	Horn-Bad Meinberg, Stadt	19 816	-11,4	1 317	+13,6	103 237	-3,9

Anmerkungen Seite 44

Noch: 3.1 Leistung der Beherbergungsstätten nach Verwaltungsbezirken

Januar bis April 2024

Amtliche Schlüsselnummer	Verwaltungsbezirk	Übernachtungen		Mittlere Aufenthaltsdauer ²⁾		Mittlere Auslastung der angebotenen Betten ³⁾
		ausländischer Gäste	Veränderung ¹⁾	aller Gäste	ausländischer Gäste	
570 000	Kreis Warendorf	15 177	+18,5	2,9	3,2	33,9
570 004	Ahlen, Stadt	3 345	+89,4	2,9	7,9	30,0
570 008	Beckum, Stadt	4 000	+154,0	2,5	3,4	37,1
570 012	Beelen	550	-59,4	3,5	5,3	13,8
570 016	Drensteinfurt, Stadt	103	-88,6	1,6	1,5	18,5
570 020	Ennigerloh, Stadt	600	+41,2	2,2	2,7	29,4
570 024	Everswinkel	57	+216,7	2,5	3,6	25,0
570 028	Oelde, Stadt	1 948	-2,9	1,9	2,7	24,8
570 032	Ostbevern	618	+43,1	1,7	1,5	22,4
570 036	Sassenberg, Stadt	1 047	+104,9	3,1	4,1	22,5
570 040	Sendenhorst, Stadt	730	+22,5	6,2	1,9	62,9
570 044	Telgte, Stadt	637	+15,0	5,3	2,0	60,4
570 048	Wadersloh	223	-75,4	3,8	11,2	21,8
570 052	Warendorf, Stadt	1 319	-24,9	2,1	2,2	27,3
500 000	Reg.-Bez. Münster	176 882	+4,7	2,5	2,3	36,5
711 000	Kreisfreie Stadt Bielefeld	24 030	-6,9	2,0	2,7	35,1
754 000	Kreis Gütersloh	19 455	+3,6	2,1	2,4	31,1
754 004	Borgholzhausen, Stadt
754 008	Gütersloh, Stadt	7 218	-6,2	2,6	2,4	45,6
754 012	Halle (Westf.), Stadt	3 597	+66,8	2,1	2,9	35,0
754 016	Harsewinkel, Stadt	1 832	-25,2	1,9	2,1	23,1
754 020	Herzebrock-Clarholz	1 705	+20,8	2,4	4,5	24,2
754 024	Langenberg	-	-	-	-	-
754 028	Rheda-Wiedenbrück, Stadt	1 682	+12,8	1,7	1,7	23,3
754 032	Rietberg, Stadt	1 573	+121,2	1,5	1,9	29,3
754 036	Schloß Holte-Stukenbrock, Stadt	865	-43,2	2,5	2,4	29,0
754 040	Steinhagen
754 044	Verl, Stadt	665	-2,2	1,5	1,6	24,4
754 048	Versmold, Stadt	50	-9,1	2,9	2,3	7,8
754 052	Werther (Westf.), Stadt	250	-59,2	2,0	2,6	33,4
758 000	Kreis Herford	8 500	+1,1	3,5	2,6	37,7
758 004	Bünde, Stadt	1 118	-40,2	2,6	3,5	36,6
758 008	Enger, Stadt	-	-	-	-	-
758 012	Herford, Stadt	3 669	+100,8	1,7	2,6	27,0
758 016	Hiddenhausen	773	+11,5	1,7	2,1	24,5
758 020	Kirchlengern
758 024	Löhne, Stadt	861	-56,2	14,0	8,6	69,3
758 028	Rödinghausen	745	+52,4	3,0	22,6	36,8
758 032	Spenge, Stadt
758 036	Vlotho, Stadt	1 264	-16,8	4,4	1,4	36,4
762 000	Kreis Höxter	10 116	-12,5	5,4	2,6	46,9
762 004	Bad Driburg, Stadt	1 058	+10,9	10,4	3,1	67,3
762 008	Beverungen, Stadt	853	+197,2	3,1	2,4	28,0
762 012	Borgentreich, Stadt
762 016	Brakel, Stadt	133	+27,9	2,0	2,2	9,4
762 020	Höxter, Stadt	2 179	+1,2	3,8	2,5	37,2
762 024	Mariemünster, Stadt
762 028	Nieheim, Stadt	1 742	-51,6	4,5	3,3	16,4
762 032	Steinheim, Stadt	281	-26,1	1,9	2,1	26,8
762 036	Warburg, Stadt	1 974	+7,2	2,0	2,1	33,8
762 040	Willebadessen, Stadt	1 843	-2,1	2,7	2,8	34,2
766 000	Kreis Lippe	26 639	+32,0	4,3	3,4	41,7
766 004	Augustdorf
766 008	Bad Salzuflen, Stadt	7 386	+15,9	6,0	2,1	56,1
766 012	Barntrup, Stadt
766 016	Blomberg, Stadt	157	-49,8	1,7	2,0	19,2
766 020	Detmold, Stadt	2 244	+5,6	1,8	2,1	31,5
766 024	Dörentrup	38	-76,7	2,4	1,5	29,6
766 028	Extetal	316	+30,0	2,3	2,4	13,8
766 032	Horn-Bad Meinberg, Stadt	10 113	+49,0	5,2	7,7	39,9

Anmerkungen Seite 44

Noch: 3.1 Leistung der Beherbergungsstätten nach Verwaltungsbezirken

Januar bis April 2024

Amtliche Schlüsselnummer	Verwaltungsbezirk	Ankünfte				Übernachtungen	
		aller Gäste	Veränderung ¹⁾	ausländischer Gäste	Veränderung ¹⁾	aller Gäste	Veränderung ¹⁾
	Noch: Kreis Lippe						
766 036	Kalletal	2 459	-37,1	93	+69,1	12 056	-23,0
766 040	Lage, Stadt	1 901	+11,6	118	+43,9	7 406	+23,8
766 044	Lemgo, Stadt	3 818	-3,1	443	+2,8	6 425	-3,3
766 048	Leopoldshöhe	750	+16,3	48	+77,8	1 636	+0,9
766 052	Lügde, Stadt	2 346	+10,5	587	x	5 961	+61,5
766 056	Oerlinghausen, Stadt	1 390	+2,8	33	+230,0	3 270	+9,7
766 060	Schieder-Schwalenberg, Stadt	3 710	+6,9	221	-36,3	7 470	-4,0
766 064	Schlangen	-	-	-	-	-	-
770 000	Kreis Minden-Lübbecke	88 056	+3,4	5 799	-27,9	428 559	-0,3
770 004	Bad Oeynhausen, Stadt	35 896	+9,3	2 413	+21,9	281 855	-0,4
770 008	Espelkamp, Stadt	4 797	+6,2	356	-14,6	10 457	+0,5
770 012	Hille	2 229	-22,3	128	-66,8	5 086	-24,0
770 016	Hüllhorst
770 020	Lübbecke, Stadt
770 024	Minden, Stadt	17 676	+0,9	1 349	-44,5	28 614	-1,3
770 028	Petershagen, Stadt	5 353	+4,5	396	+14,8	31 461	+5,1
770 032	Porta Westfalica, Stadt	5 559	-12,1	392	+5,7	10 107	-15,3
770 036	Preußisch-Oldendorf, Stadt	7 045	+7,5	141	-43,1	40 495	+7,4
770 040	Rahden, Stadt	2 398	+5,6	181	-11,3	5 971	+1,9
770 044	Stemwede	1 921	-17,1	157	-6,5	5 487	-22,0
774 000	Kreis Paderborn	104 890	+5,3	9 513	+19,5	306 774	+4,0
774 004	Altenbeken
774 008	Bad Lippspringe, Stadt	22 042	-2,8	764	-12,9	117 387	-0,6
774 012	Borchen	2 255	+4,6	68	+134,5	12 941	+3,5
774 016	Büren, Stadt	7 155	-13,0	650	+1,7	16 081	-3,8
774 020	Delbrück, Stadt	4 744	-9,4	351	+0,9	8 086	-3,0
774 024	Hövelhof	4 652	-5,1	384	-32,7	11 482	-0,3
774 028	Lichtenau, Stadt
774 032	Paderborn, Stadt	57 480	+13,3	6 860	+35,5	102 799	+11,3
774 036	Salzkotten, Stadt	1 355	+38,7	94	-13,8	2 914	+31,3
774 040	Bad Wünnenberg, Stadt	4 531	+11,6	283	+4,0	33 316	+5,7
700 000	Reg.-Bez. Detmold	551 007	+0,4	47 409	+3,4	1 942 238	-
	Kreisfreie Städte						
911 000	Bochum	121 298	+15,9	14 224	+17,6	223 905	+8,3
913 000	Dortmund	290 801	+8,2	71 133	+25,0	470 451	+5,3
914 000	Hagen	31 606	+7,7	3 933	+39,4	88 292	+4,6
915 000	Hamm	33 356	+2,7	3 048	-17,9	58 684	-1,5
916 000	Herne	15 485	+1,5	654	-0,5	25 630	+3,8
954 000	Ennepe-Ruhr-Kreis	53 515	-0,5	4 532	+13,2	159 447	+1,7
954 004	Breckerfeld, Stadt	1 253	-12,0	87	+20,8	2 888	-16,0
954 008	Ennepetal, Stadt
954 012	Gevelsberg, Stadt	3 046	+4,6	191	+35,5	5 264	+12,1
954 016	Hattingen, Stadt	16 701	+0,3	978	+29,0	67 546	+7,2
954 020	Herdecke, Stadt	9 469	-7,0	830	-25,9	19 888	-1,0
954 024	Schwelm, Stadt	6 173	+15,5	880	+39,0	7 695	+8,0
954 028	Sprockhövel, Stadt	5 280	+0,5	417	+93,1	12 745	-7,6
954 032	Wetter (Ruhr), Stadt
954 036	Witten, Stadt	8 355	-5,3	981	-0,7	16 072	-10,1
958 000	Hochsauerlandkreis	393 284	-1,0	97 462	-8,3	1 247 454	-4,1
958 004	Arnsberg, Stadt	23 595	+10,2	2 047	+29,8	63 614	+6,4
958 008	Bestwig	8 154	+1,9	372	+7,8	24 992	-1,5
958 012	Brilon, Stadt	16 730	-5,3	3 628	+32,3	54 156	-3,0
958 016	Eslohe (Sauerland)	11 008	+1,4	241	-22,0	46 743	-4,2
958 020	Hallenberg, Stadt	8 736	-0,2	1 406	-19,5	18 987	-5,8
958 024	Marsberg, Stadt	2 979	+7,5	59	-61,7	6 371	+17,4
958 028	Medebach, Stadt	85 803	+8,6	24 048	+3,3	317 191	+6,0
958 032	Meschede, Stadt	19 265	+14,7	1 629	+2,2	41 244	+3,2
958 036	Olsberg, Stadt	15 703	+0,2	2 919	+11,1	35 573	-7,2
958 040	Schmallenberg, Stadt	55 873	-6,0	8 465	-12,1	210 406	-3,9
958 044	Sundern (Sauerland), Stadt	26 890	-2,8	1 425	-14,5	59 691	-4,8
958 048	Winterberg, Stadt	118 548	-8,2	51 223	-15,5	368 486	-13,7

Anmerkungen Seite 44

Noch: 3.1 Leistung der Beherbergungsstätten nach Verwaltungsbezirken

Januar bis April 2024

Amtliche Schlüsselnummer	Verwaltungsbezirk	Übernachtungen		Mittlere Aufenthaltsdauer ²⁾		Mittlere Auslastung der angebotenen Betten ³⁾
		ausländischer Gäste	Veränderung ¹⁾	aller Gäste	ausländischer Gäste	
	Noch: Kreis Lippe					
766 036	Kalletal	370	+11,1	4,9	4,0	10,2
766 040	Lage, Stadt	1 525	+109,5	3,9	12,9	37,5
766 044	Lemgo, Stadt	909	-5,8	1,7	2,1	21,1
766 048	Leopoldshöhe	70	+62,8	2,2	1,5	31,4
766 052	Lügde, Stadt	2 219	x	2,5	3,8	18,9
766 056	Oerlinghausen, Stadt	43	+138,9	2,4	1,3	17,4
766 060	Schieder-Schwalenberg, Stadt	523	-54,7	2,0	2,4	18,9
766 064	Schlangen	-	-	-	-	-
770 000	Kreis Minden-Lübbecke	13 530	-22,3	4,9	2,3	52,4
770 004	Bad Oeynhausen, Stadt	3 603	+31,2	7,9	1,5	68,2
770 008	Espelkamp, Stadt	1 220	-39,3	2,2	3,4	31,1
770 012	Hille	193	-78,7	2,3	1,5	34,1
770 016	Hüllhorst
770 020	Lübbecke, Stadt
770 024	Minden, Stadt	2 315	-33,8	1,6	1,7	31,3
770 028	Petershagen, Stadt	1 159	+26,9	5,9	2,9	38,7
770 032	Porta Westfalica, Stadt	755	-7,9	1,8	1,9	20,1
770 036	Preußisch-Oldendorf, Stadt	931	-7,1	5,7	6,6	53,3
770 040	Rahden, Stadt	578	-2,4	2,5	3,2	28,7
770 044	Stemwede	2 137	-0,8	2,9	13,6	26,4
774 000	Kreis Paderborn	21 048	+9,0	2,9	2,2	43,6
774 004	Altenbeken
774 008	Bad Lippspringe, Stadt	1 922	-0,8	5,3	2,5	69,7
774 012	Borchen	444	+96,5	5,7	6,5	55,3
774 016	Büren, Stadt	1 368	+2,2	2,2	2,1	28,6
774 020	Delbrück, Stadt	606	+10,2	1,7	1,7	42,1
774 024	Hövelhof	914	-36,7	2,5	2,4	30,7
774 028	Lichtenau, Stadt
774 032	Paderborn, Stadt	14 335	+17,6	1,8	2,1	31,6
774 036	Salzkotten, Stadt	197	-57,0	2,2	2,1	26,7
774 040	Bad Wünnenberg, Stadt	1 178	+9,8	7,4	4,2	60,1
700 000	Reg.-Bez. Detmold	123 318	+1,5	3,5	2,6	42,5
	Kreisfreie Städte					
911 000	Bochum	27 252	+0,9	1,8	1,9	41,2
913 000	Dortmund	113 676	+17,2	1,6	1,6	39,6
914 000	Hagen	10 894	-7,1	2,8	2,8	43,5
915 000	Hamm	5 239	-17,0	1,8	1,7	35,7
916 000	Herne	1 417	-2,9	1,7	2,2	28,7
954 000	Ennepe-Ruhr-Kreis	9 228	+12,5	3,0	2,0	40,2
954 004	Breckerfeld, Stadt	223	+72,9	2,3	2,6	13,2
954 008	Ennepetal, Stadt
954 012	Gevelsberg, Stadt	571	+113,1	1,7	3,0	26,9
954 016	Hattingen, Stadt	2 825	+23,2	4,0	2,9	47,8
954 020	Herdecke, Stadt	1 669	-15,1	2,1	2,0	43,7
954 024	Schwelm, Stadt	964	+11,6	1,2	1,1	25,6
954 028	Sprockhövel, Stadt	709	+92,1	2,4	1,7	33,9
954 032	Wetter (Ruhr), Stadt
954 036	Witten, Stadt	1 919	-8,0	1,9	2,0	28,9
958 000	Hochsauerlandkreis	328 442	-8,7	3,2	3,4	41,1
958 004	Arnsberg, Stadt	3 664	+4,9	2,7	1,8	35,6
958 008	Bestwig	1 095	+7,0	3,1	2,9	31,6
958 012	Brilon, Stadt	11 298	+64,0	3,2	3,1	30,8
958 016	Eslohe (Sauerland)	706	-9,5	4,2	2,9	39,3
958 020	Hallenberg, Stadt	3 701	-18,4	2,2	2,6	32,6
958 024	Marsberg, Stadt	96	-72,3	2,1	1,6	21,9
958 028	Medebach, Stadt	96 682	+4,4	3,7	4,0	64,5
958 032	Meschede, Stadt	3 589	-32,8	2,1	2,2	31,9
958 036	Olsberg, Stadt	7 643	+2,5	2,3	2,6	26,5
958 040	Schmallenberg, Stadt	26 225	-7,2	3,8	3,1	43,1
958 044	Sundern (Sauerland), Stadt	4 799	-6,4	2,2	3,4	35,4
958 048	Winterberg, Stadt	168 944	-17,1	3,1	3,3	37,3

Anmerkungen Seite 44

Noch: 3.1 Leistung der Beherbergungsstätten nach Verwaltungsbezirken

Januar bis April 2024

Amtliche Schlüssel- nummer	Verwaltungsbezirk	Ankünfte				Übernachtungen	
		aller Gäste	Veränderung ¹⁾	ausländischer Gäste	Veränderung ¹⁾	aller Gäste	Veränderung ¹⁾
962 000	Märkischer Kreis	55 800	+2,5	4 254	-6,6	101 605	-0,8
962 004	Altena, Stadt	3 072	+4,3	198	+102,0	6 310	-7,4
962 008	Balve, Stadt	3 625	-15,9	220	-23,3	7 453	-21,9
962 012	Halver, Stadt
962 016	Hemer, Stadt	1 361	+20,0	29	-35,6	3 041	+45,9
962 020	Herscheid
962 024	Iserlohn, Stadt	15 029	+12,1	1 020	-8,8	24 537	+9,1
962 028	Kierspe, Stadt
962 032	Lüdenscheid, Stadt	12 788	-5,7	1 675	-13,1	22 113	-7,4
962 036	Meinerzhagen, Stadt	4 678	+10,6	228	+100,0	7 772	+7,5
962 040	Menden (Sauerland), Stadt	2 733	-4,7	91	-52,6	4 868	-1,2
962 044	Nachrodt-Wiblingwerde	3 411	+2,8	60	-9,1	6 795	+3,0
962 048	Neuenrade, Stadt	3 278	+4,4	280	-15,9	5 975	+0,4
962 052	Plettenberg, Stadt	4 070	+7,5	343	+31,4	8 950	-3,9
962 056	Schalksmühle	-	-	-	-	-	-
962 060	Werdohl, Stadt	676	+13,0	27	x	1 853	+17,4
966 000	Kreis Olpe	56 188	+12,0	9 150	+3,9	129 240	+5,4
966 004	Attendorn, Stadt	18 404	+27,0	2 147	+21,0	32 220	+11,4
966 008	Drolshagen, Stadt	2 803	-25,2	222	-36,2	6 979	-30,3
966 012	Finnentrop	1 827	-1,6	165	+43,5	5 121	+11,2
966 016	Kirchhundem	2 533	-3,5	115	-13,5	6 760	+14,0
966 020	LenneStadt, Stadt	17 293	+9,6	4 620	-7,1	51 220	+7,8
966 024	Olpe, Stadt	10 320	+16,4	1 541	+35,1	21 574	+10,5
966 028	Wenden	3 008	+6,8	340	+5,3	5 366	-12,8
970 000	Kreis Siegen-Wittgenstein	66 153	-0,5	11 217	+8,3	222 637	-2,6
970 004	Bad Berleburg, Stadt	6 353	-13,2	588	-20,5	72 446	-13,8
970 008	Burbach	4 031	-1,9	388	-1,3	14 469	-2,6
970 012	Erndtebrück
970 016	Freudenberg, Stadt	2 648	-15,5	486	-23,1	5 035	-4,4
970 020	Hilchenbach, Stadt	4 541	-6,0	278	-12,0	36 145	+7,6
970 024	Kreuztal, Stadt	1 403	+6,4	119	-48,0	3 221	-9,8
970 028	Bad Laasphe, Stadt	10 417	+19,0	4 157	+25,3	25 658	+18,6
970 032	Netphen, Stadt	2 137	-3,5	38	-75,8	5 034	-2,2
970 036	Neunkirchen
970 040	Siegen, Stadt	27 508	+0,9	4 785	+14,8	44 834	+3,1
970 044	Wilnsdorf	5 979	-8,5	292	+5,0	13 161	-9,0
974 000	Kreis Soest	119 804	+0,6	8 434	-1,9	471 913	-0,5
974 004	Anröchte
974 008	Bad Sassendorf	31 419	+8,3	842	-8,5	176 972	+3,9
974 012	Ense
974 016	Erwitte, Stadt	14 355	+5,4	550	+8,9	60 492	+4,4
974 020	Geseke, Stadt	7 854	-10,5	697	-18,2	11 883	-16,9
974 024	Lippetal	542	-13,8	62	-53,0	1 883	-13,9
974 028	Lippstadt, Stadt	17 565	-7,0	1 755	-21,7	75 259	-5,4
974 032	Möhnesee	13 212	-2,1	459	-10,7	55 375	-4,0
974 036	Rüthen, Stadt	2 708	+1,1	177	-11,9	5 962	+5,6
974 040	Soest, Stadt	19 787	+7,3	2 654	+30,0	35 056	-4,8
974 044	Warstein, Stadt	4 750	+2,2	620	-9,5	25 066	-0,4
974 048	Wolver	798	+33,0	22	+144,4	2 282	+57,8
974 052	Werl, Stadt	4 725	-24,8	409	+8,2	8 492	-17,4
974 056	Wickede (Ruhr)	1 159	-0,7	45	+95,7	11 486	-
978 000	Kreis Unna	62 082	-1,1	6 757	-4,8	125 891	+1,0
978 004	Bergkamen, Stadt
978 008	Bönen	-	-	-	-	-	-
978 012	Fröndenberg/Ruhr, Stadt	2 106	-5,5	312	+33,9	3 468	-0,9
978 016	Holzwickede
978 020	Kamen, Stadt	15 329	+8,4	1 459	+3,4	34 440	+5,5
978 024	Lünen, Stadt	12 874	-0,6	1 124	+12,6	20 373	-8,0
978 028	Schwerte, Stadt	6 562	-15,8	232	-38,6	10 994	-15,0
978 032	Selm, Stadt	4 094	+49,9	146	+180,8	13 929	+70,8
978 036	Unna, Stadt	7 013	-11,1	749	-9,5	13 770	-11,7
978 040	Werne, Stadt	7 431	-6,1	878	-7,3	17 963	-6,4
900 000	Reg.-Bez. Arnsberg	1 299 372	+3,6	234 798	+3,9	3 325 149	-0,3
	Nordrhein-Westfalen	7 035 569	+5,4	1 467 658	+9,8	15 738 820	+1,9

Anmerkungen Seite 44

Noch: 3.1 Leistung der Beherbergungsstätten nach Verwaltungsbezirken

Januar bis April 2024

Amtliche Schlüsselnummer	Verwaltungsbezirk	Übernachtungen		Mittlere Aufenthaltsdauer ²⁾		Mittlere Auslastung der angebotenen Betten ³⁾
		ausländischer Gäste	Veränderung ¹⁾	aller Gäste	ausländischer Gäste	
962 000	Märkischer Kreis	9 567	-4,9	1,8	2,2	24,3
962 004	Altena, Stadt	499	+67,4	2,1	2,5	17,3
962 008	Balve, Stadt	766	-24,0	2,1	3,5	19,6
962 012	Halver, Stadt
962 016	Hemer, Stadt	97	+40,6	2,2	3,3	13,1
962 020	Herscheid
962 024	Iserlohn, Stadt	2 228	+4,1	1,6	2,2	31,0
962 028	Kierspe, Stadt
962 032	Lüdenscheid, Stadt	3 172	-21,6	1,7	1,9	29,3
962 036	Meinerzhagen, Stadt	692	+164,1	1,7	3,0	18,7
962 040	Menden (Sauerland), Stadt	173	-52,1	1,8	1,9	19,8
962 044	Nachrodt-Wiblingwerde	121	-10,4	2,0	2,0	27,3
962 048	Neuenrade, Stadt	452	-35,4	1,8	1,6	30,5
962 052	Plettenberg, Stadt	1 097	+36,6	2,2	3,2	23,9
962 056	Schalksmühle	-	-	-	-	-
962 060	Werdohl, Stadt	77	x	2,7	2,9	21,2
966 000	Kreis Olpe	28 200	-2,1	2,3	3,1	26,8
966 004	Attendorf, Stadt	4 926	-10,6	1,8	2,3	27,7
966 008	Drolshagen, Stadt	376	-58,8	2,5	1,7	19,9
966 012	Finnentrop	468	+46,7	2,8	2,8	22,0
966 016	Kirchhundem	223	-27,6	2,7	1,9	16,1
966 020	Lennestadt, Stadt	18 144	-1,9	3,0	3,9	31,9
966 024	Olpe, Stadt	3 313	+38,4	2,1	2,1	25,9
966 028	Wenden	750	-15,3	1,8	2,2	19,8
970 000	Kreis Siegen-Wittgenstein	25 002	+6,1	3,4	2,2	38,1
970 004	Bad Berleburg, Stadt	1 818	-23,9	11,4	3,1	54,4
970 008	Burbach	1 327	+31,8	3,6	3,4	18,0
970 012	Erndtebrück
970 016	Freudenberg, Stadt	1 103	-1,1	1,9	2,3	26,0
970 020	Hilchenbach, Stadt	682	-24,9	8,0	2,5	46,2
970 024	Kreuztal, Stadt	364	-38,2	2,3	3,1	31,7
970 028	Bad Laasphe, Stadt	12 014	+23,6	2,5	2,9	40,5
970 032	Netphen, Stadt	103	-87,2	2,4	2,7	20,3
970 036	Neunkirchen
970 040	Siegen, Stadt	6 770	+11,6	1,6	1,4	39,0
970 044	Wilnsdorf	605	+14,4	2,2	2,1	29,5
974 000	Kreis Soest	22 469	-16,4	3,9	2,7	46,6
974 004	Anröchte
974 008	Bad Sassendorf	1 843	-36,6	5,6	2,2	75,4
974 012	Ense
974 016	Erwitte, Stadt	1 341	-24,0	4,2	2,4	58,1
974 020	Geseke, Stadt	1 098	-17,9	1,5	1,6	10,2
974 024	Lippetal	531	-12,8	3,5	8,6	37,0
974 028	Lippstadt, Stadt	4 260	-33,2	4,3	2,4	53,4
974 032	Möhnesee	1 317	-38,1	4,2	2,9	35,1
974 036	Rüthen, Stadt	541	+22,7	2,2	3,1	19,2
974 040	Soest, Stadt	5 328	-12,9	1,8	2,0	33,3
974 044	Warstein, Stadt	3 433	+3,0	5,3	5,5	43,9
974 048	Welver	1 210	+149,0	2,9	55,0	26,3
974 052	Werl, Stadt	1 124	+4,2	1,8	2,7	30,7
974 056	Wickede (Ruhr)	99	+120,0	9,9	2,2	75,6
978 000	Kreis Unna	11 818	+1,9	2,0	1,7	31,7
978 004	Bergkamen, Stadt
978 008	Bönen	-	-	-	-	-
978 012	Fröndenberg/Ruhr, Stadt	597	+72,5	1,6	1,9	17,1
978 016	Holzwickede
978 020	Kamen, Stadt	2 087	+9,0	2,2	1,4	50,4
978 024	Lünen, Stadt	1 525	+5,0	1,6	1,4	27,6
978 028	Schwerte, Stadt	359	-38,8	1,7	1,5	22,4
978 032	Selm, Stadt	307	+167,0	3,4	2,1	23,1
978 036	Unna, Stadt	1 580	+0,4	2,0	2,1	35,7
978 040	Werne, Stadt	2 588	+2,1	2,4	2,9	34,2
900 000	Reg.-Bez. Arnsberg	593 204	-3,1	2,6	2,5	39,1
	Nordrhein-Westfalen	3 002 715	+4,3	2,2	2,0	38,8

Anmerkungen Seite 44

3.2 Leistung der Beherbergungsstätten nach Gemeindegruppen und Betriebsarten

Januar bis April 2024

Gemeindegruppe Betriebsart	Ankünfte				Übernachtungen	
	aller Gäste	Veränderung ¹⁾	ausländischer Gäste	Veränderung ¹⁾	aller Gäste	Veränderung ¹⁾
Mineral-, Moor-, Sole- und Thermalbäder	359 968	+6,3	62 228	+12,4	1 594 373	+2,5
Hotels	188 173	-1,9	38 834	-4,3	343 220	-2,5
Gasthöfe
Pensionen
Hotels garnis	69 574	+48,0	19 960	+76,3	116 658	+32,7
Erholungs-, Ferien-, Schulungsheime	23 403	+5,2	380	+16,9	54 482	-6,2
Ferienhäuser, -wohnungen, -zentren	2 115	-3,2	525	-8,2	15 447	+8,5
Hütten, Jugendherbergen u. Ä.	6 857	-4,0	697	+0,9	15 197	-3,1
Vorsorge- und Reha-Kliniken	43 483	+4,7	31	+24,0	969 872	+2,5
Campingplätze	10 822	-3,0	1 083	+3,9	24 631	-3,3
Heilklimatische Kurorte	133 683	-6,8	51 820	-15,6	454 895	-10,6
Hotels	55 617	-4,3	21 509	-13,5	131 042	-6,9
Gasthöfe
Pensionen
Hotels garnis
Erholungs-, Ferien-, Schulungsheime	12 777	-11,1	779	-31,6	40 151	-11,5
Ferienhäuser, -wohnungen, -zentren
Hütten, Jugendherbergen u. Ä.
Vorsorge- und Reha-Kliniken	2 768	+10,9	-	-	72 424	+12,5
Campingplätze
Kneippkurorte	81 739	-0,6	10 338	+9,9	212 394	-2,0
Hotels	30 733	-6,7	5 682	+27,0	64 331	-0,2
Gasthöfe	2 331	-23,3	231	-36,4	4 269	-13,8
Pensionen	2 173	-8,7	338	-17,0	4 942	-12,3
Hotels garnis	13 190	+40,7	959	+14,2	23 591	+39,5
Erholungs-, Ferien-, Schulungsheime
Ferienhäuser, -wohnungen, -zentren	9 578	-3,8	1 787	-18,1	28 465	-18,3
Hütten, Jugendherbergen u. Ä.	13 796	+3,2	494	+39,5	31 047	+2,3
Vorsorge- und Reha-Kliniken
Campingplätze	7 108	+7,7	827	+4,8	17 595	+18,5
Kneippheilbäder	85 679	-2,7	13 818	-4,0	419 743	-3,7
Hotels	50 710	-1,7	10 722	-0,8	139 249	+0,5
Gasthöfe	5 005	-10,3	939	-26,6	12 500	-15,0
Pensionen	2 184	-29,1	454	-21,7	7 068	-11,8
Hotels garnis
Erholungs-, Ferien-, Schulungsheime
Ferienhäuser, -wohnungen, -zentren
Hütten, Jugendherbergen u. Ä.
Vorsorge- und Reha-Kliniken
Campingplätze
Heilbäder zusammen	661 069	+1,3	138 204	-1,7	2 681 405	-1,3
Hotels	325 233	-2,7	76 747	-4,9	677 842	-2,6
Gasthöfe	11 374	-14,9	2 397	-21,9	28 277	-15,7
Pensionen	25 309	-6,6	3 905	-13,5	80 644	-3,5
Hotels garnis	87 779	+41,8	22 003	+61,1	151 870	+29,7
Erholungs-, Ferien-, Schulungsheime	47 870	-4,0	1 179	-19,6	182 736	-7,9
Ferienhäuser, -wohnungen, -zentren	66 359	-5,2	27 908	-16,3	249 961	-15,6
Hütten, Jugendherbergen u. Ä.	24 538	+0,3	1 296	+10,2	54 678	+0,3
Vorsorge- und Reha-Kliniken	50 755	+3,6	36	+38,5	1 202 250	+1,5
Campingplätze	21 852	-1,6	2 733	+5,9	53 147	+0,3

Anmerkungen Seite 44

Noch: 3.2 Leistung der Beherbergungsstätten nach Gemeindegruppen und Betriebsarten

Januar bis April 2024

Gemeindegruppe Betriebsart	Übernachtungen		Mittlere Aufenthaltsdauer ²⁾		Mittlere Auslastung der angebotenen Betten ³⁾
	ausländischer Gäste	Veränderung ¹⁾	aller Gäste	ausländischer Gäste	
Mineral-, Moor-, Sole- und Thermalbäder	114 771	+11,5	4,4	1,8	56,9
Hotels	66 125	-3,2	1,8	1,7	39,6
Gasthöfe
Pensionen
Hotels garnis	32 672	+64,0	1,7	1,6	36,9
Erholungs-, Ferien-, Schulungsheime	1 335	-14,2	2,3	3,5	31,1
Ferienhäuser, -wohnungen, -zentren	6 060	+16,6	7,3	11,5	37,6
Hütten, Jugendherbergen u. Ä.	1 234	-23,1	2,2	1,8	20,9
Vorsorge- und Reha-Kliniken	698	+38,8	22,3	22,5	86,7
Campingplätze	1 858	+7,5	2,3	1,7	.
Heilklimatische Kurorte	170 805	-17,9	3,4	3,3	39,1
Hotels	60 448	-9,4	2,4	2,8	39,1
Gasthöfe
Pensionen
Hotels garnis
Erholungs-, Ferien-, Schulungsheime	2 879	-27,7	3,1	3,7	35,1
Ferienhäuser, -wohnungen, -zentren
Hütten, Jugendherbergen u. Ä.
Vorsorge- und Reha-Kliniken	—	—	26,2	—	96,5
Campingplätze
Kneippkurorte	30 683	+19,6	2,6	3,0	29,7
Hotels	18 149	+65,1	2,1	3,2	26,6
Gasthöfe	705	-28,9	1,8	3,1	16,3
Pensionen	574	-34,5	2,3	1,7	21,4
Hotels garnis	1 976	+9,8	1,8	2,1	39,4
Erholungs-, Ferien-, Schulungsheime
Ferienhäuser, -wohnungen, -zentren	6 330	-22,5	3,0	3,5	22,8
Hütten, Jugendherbergen u. Ä.	879	-0,2	2,3	1,8	27,5
Vorsorge- und Reha-Kliniken
Campingplätze	1 990	+2,3	2,5	2,4	.
Kneippheilbäder	41 897	-0,8	4,9	3,0	47,9
Hotels	32 155	+1,4	2,7	3,0	44,7
Gasthöfe	2 619	-19,5	2,5	2,8	19,6
Pensionen	1 429	-21,9	3,2	3,1	20,7
Hotels garnis
Erholungs-, Ferien-, Schulungsheime
Ferienhäuser, -wohnungen, -zentren
Hütten, Jugendherbergen u. Ä.
Vorsorge- und Reha-Kliniken
Campingplätze
Heilbäder zusammen	358 156	-5,4	4,1	2,6	48,4
Hotels	176 877	-0,5	2,1	2,3	38,6
Gasthöfe	6 893	-18,7	2,5	2,9	21,0
Pensionen	14 148	-0,1	3,2	3,6	30,7
Hotels garnis	37 554	+47,5	1,7	1,7	35,6
Erholungs-, Ferien-, Schulungsheime	4 294	-22,6	3,8	3,6	39,5
Ferienhäuser, -wohnungen, -zentren	108 679	-21,1	3,8	3,9	34,6
Hütten, Jugendherbergen u. Ä.	2 219	-20,4	2,2	1,7	21,0
Vorsorge- und Reha-Kliniken	797	+52,4	23,7	22,1	85,7
Campingplätze	6 695	+7,5	2,4	2,4	.

Anmerkungen Seite 44

Noch: 3.2 Leistung der Beherbergungsstätten nach Gemeindegruppen und Betriebsarten

Januar bis April 2024

Gemeindegruppe Betriebsart	Ankünfte				Übernachtungen	
	aller Gäste	Veränderung ¹⁾	ausländischer Gäste	Veränderung ¹⁾	aller Gäste	Veränderung ¹⁾
Luftkurorte	152 645	-1,1	25 205	-0,1	429 682	-1,3
Hotels	61 266	-0,6	13 077	-7,3	129 602	+0,1
Gasthöfe	7 521	-10,8	723	-15,9	13 619	-9,1
Pensionen	7 959	+13,5	610	-4,2	24 233	+11,1
Hotels garnis
Erholungs-, Ferien-, Schulungsheime	23 245	-6,4	27	+92,9	75 247	-8,2
Ferienhäuser, -wohnungen, -zentren	18 771	-11,9	7 102	-2,3	72 804	-10,7
Hütten, Jugendherbergen u. Ä.	20 001	+4,0	1 028	+20,2	44 248	+4,7
Vorsorge- und Reha-Kliniken
Campingplätze	7 134	-7,9	1 437	+39,7	16 066	-15,7
Erholungsorte	198 803	-0,3	24 717	-0,6	494 568	-5,2
Hotels	78 125	+0,7	13 676	+5,3	140 972	-5,2
Gasthöfe	3 513	+2,0	521	-21,4	8 238	-4,3
Pensionen	4 139	+1,0	409	+4,3	13 662	-9,0
Hotels garnis	11 918	-4,9	1 685	-17,4	23 109	-3,5
Erholungs-, Ferien-, Schulungsheime	36 648	-5,8	2 073	+24,6	89 016	-10,3
Ferienhäuser, -wohnungen, -zentren	12 877	-4,5	4 073	-8,5	52 580	-8,6
Hütten, Jugendherbergen u. Ä.	30 574	-2,2	633	-17,5	68 403	-7,9
Vorsorge- und Reha-Kliniken	1 774	+12,2	-	-	53 795	+4,6
Campingplätze	19 235	+16,1	1 647	-13,8	44 793	+4,3
Sonstige Gemeinden	6 023 052	+6,3	1 279 532	+11,7	12 133 165	+3,1
Hotels	3 639 677	+7,1	853 148	+13,1	6 080 574	+4,6
Gasthöfe	45 095	-7,5	4 619	-22,8	95 696	-8,3
Pensionen	37 351	+2,1	4 791	-7,5	127 885	-1,2
Hotels garnis	1 562 679	+5,8	346 175	+10,6	2 778 149	+2,9
Erholungs-, Ferien-, Schulungsheime	299 385	+3,2	5 386	+6,8	1 170 212	-3,2
Ferienhäuser, -wohnungen, -zentren	138 546	+11,3	34 725	+6,8	544 436	+5,8
Hütten, Jugendherbergen u. Ä.	171 500	+2,8	19 524	+0,4	369 480	+0,1
Vorsorge- und Reha-Kliniken	24 104	+4,1	58	-13,4	693 898	+4,9
Campingplätze	104 715	+0,9	11 106	+9,9	272 835	+2,4
Nordrhein-Westfalen	7 035 569	+5,4	1 467 658	+9,8	15 738 820	+1,9
Hotels	4 104 301	+6,0	956 648	+10,9	7 028 990	+3,6
Gasthöfe	67 503	-8,8	8 260	-21,9	145 830	-9,7
Pensionen	74 758	-	9 715	-9,4	246 424	-1,4
Hotels garnis	1 666 842	+7,3	371 064	+12,7	2 961 286	+4,1
Erholungs-, Ferien-, Schulungsheime	407 148	+0,8	8 665	+5,8	1 517 211	-4,5
Ferienhäuser, -wohnungen, -zentren	236 553	+3,1	73 808	-4,9	919 781	-3,2
Hütten, Jugendherbergen u. Ä.	246 613	+2,0	22 481	+1,1	536 809	-0,6
Vorsorge- und Reha-Kliniken	78 915	+4,2	94	+1,1	1 995 648	+3,0
Campingplätze	152 936	+1,8	16 923	+8,3	386 841	+1,4

Anmerkungen Seite 44

Noch: 3.2 Leistung der Beherbergungsstätten nach Gemeindegruppen und Betriebsarten

Januar bis April 2024

Gemeindegruppe Betriebsart	Übernachtungen		Mittlere Aufenthaltsdauer ²⁾		Mittlere Auslastung der angebotenen Betten ³⁾
	ausländischer Gäste	Veränderung ¹⁾	aller Gäste	ausländischer Gäste	
Luftkurorte	75 066	-1,8	2,8	3,0	32,1
Hotels	32 591	-8,5	2,1	2,5	30,7
Gasthöfe	1 560	-7,9	1,8	2,2	22,8
Pensionen	2 358	+5,0	3,0	3,9	33,4
Hotels garnis
Erholungs-, Ferien-, Schulungsheime	36	+157,1	3,2	1,3	41,3
Ferienhäuser, -wohnungen, -zentren	31 335	-1,4	3,9	4,4	25,9
Hütten, Jugendherbergen u. Ä.	2 151	+24,1	2,2	2,1	27,4
Vorsorge- und Reha-Kliniken
Campingplätze	3 032	+25,5	2,3	2,1	.
Erholungsorte	67 511	-9,4	2,5	2,7	27,6
Hotels	27 994	+0,9	1,8	2,0	26,1
Gasthöfe	1 608	-27,4	2,3	3,1	18,3
Pensionen	1 753	-42,4	3,3	4,3	27,1
Hotels garnis	4 745	-15,9	1,9	2,8	26,0
Erholungs-, Ferien-, Schulungsheime	3 374	-5,3	2,4	1,6	31,4
Ferienhäuser, -wohnungen, -zentren	22 751	-12,1	4,1	5,6	20,8
Hütten, Jugendherbergen u. Ä.	1 703	-16,0	2,2	2,7	22,8
Vorsorge- und Reha-Kliniken	–	–	30,3	–	81,4
Campingplätze	3 583	-18,0	2,3	2,2	.
Sonstige Gemeinden	2 501 982	+6,5	2,0	2,0	38,0
Hotels	1 519 177	+9,6	1,7	1,8	35,7
Gasthöfe	14 063	-10,8	2,1	3,0	21,6
Pensionen	32 503	-5,8	3,4	6,8	32,1
Hotels garnis	683 620	+4,6	1,8	2,0	38,1
Erholungs-, Ferien-, Schulungsheime	20 883	-18,9	3,9	3,9	39,1
Ferienhäuser, -wohnungen, -zentren	163 462	+0,9	3,9	4,7	51,4
Hütten, Jugendherbergen u. Ä.	42 684	-4,1	2,2	2,2	29,8
Vorsorge- und Reha-Kliniken	3 823	-19,9	28,8	65,9	91,1
Campingplätze	21 767	-1,0	2,6	2,0	.
Nordrhein-Westfalen	3 002 715	+4,3	2,2	2,0	38,8
Hotels	1 756 639	+8,0	1,7	1,8	35,6
Gasthöfe	24 124	-14,3	2,2	2,9	21,4
Pensionen	50 762	-5,9	3,3	5,2	31,4
Hotels garnis	727 922	+6,1	1,8	2,0	37,8
Erholungs-, Ferien-, Schulungsheime	28 587	-18,0	3,7	3,3	38,7
Ferienhäuser, -wohnungen, -zentren	326 227	-8,8	3,9	4,4	39,7
Hütten, Jugendherbergen u. Ä.	48 757	-4,5	2,2	2,2	27,4
Vorsorge- und Reha-Kliniken	4 620	-12,7	25,3	49,1	86,3
Campingplätze	35 077	+0,2	2,5	2,1	.

Anmerkungen Seite 44

3.3 Leistung der Beherbergungsstätten nach Reisegebieten und Betriebsarten

Januar bis April 2024

Reisegebiet Betriebsart	Ankünfte				Übernachtungen	
	aller Gäste	Veränderung ¹⁾	ausländischer Gäste	Veränderung ¹⁾	aller Gäste	Veränderung ¹⁾
Eifel und Region Aachen	353 745	+7,5	87 482	+6,4	827 521	+3,4
Hotels	144 642	-0,7	44 851	-4,4	249 694	-2,1
Gasthöfe	4 708	+2,0	500	-21,4	8 895	-5,9
Pensionen
Hotels garnis	94 143	+40,9	24 763	+45,7	163 222	+32,3
Erholungs-, Ferien-, Schulungsheime	27 374	-3,6	481	+75,5	125 753	-6,4
Ferienhäuser, -wohnungen, -zentren
Hütten, Jugendherbergen u. Ä.	32 041	-4,0	1 851	-3,3	73 269	-6,6
Vorsorge- und Reha-Kliniken	2 656	+35,2	28	+21,7	62 002	+41,9
Campingplätze	19 169	+13,1	3 294	+11,1	40 864	+3,2
Niederrhein	563 703	-3,5	92 961	+1,1	1 282 066	-3,4
Hotels	336 701	-3,7	65 680	+4,8	590 642	-5,9
Gasthöfe
Pensionen	11 707	+27,5	647	+3,0	30 167	+28,9
Hotels garnis	84 270	-5,7	15 000	-12,0	176 511	-5,3
Erholungs-, Ferien-, Schulungsheime	38 151	+1,7	1 954	+12,0	113 112	+2,2
Ferienhäuser, -wohnungen, -zentren	9 976	-11,1	1 776	-13,0	44 036	-13,4
Hütten, Jugendherbergen u. Ä.	37 510	-3,8	2 625	+20,5	78 016	-4,9
Vorsorge- und Reha-Kliniken	5 397	+6,9	22	-29,0	151 125	+2,9
Campingplätze
Münsterland	499 331	+3,9	55 835	+4,6	1 275 743	-0,3
Hotels	286 772	+5,6	37 239	+5,4	500 770	+5,0
Gasthöfe	6 323	-15,9	832	-54,7	14 017	-10,9
Pensionen
Hotels garnis	77 516	+9,4	10 447	+17,7	137 800	+9,0
Erholungs-, Ferien-, Schulungsheime
Ferienhäuser, -wohnungen, -zentren
Hütten, Jugendherbergen u. Ä.	21 135	+8,4	805	+32,0	44 179	+2,5
Vorsorge- und Reha-Kliniken	2 953	+4,5	1	x	69 964	+2,5
Campingplätze	27 211	+3,6	3 026	+3,6	87 308	+9,2
Teutoburger Wald	551 007	+0,4	47 409	+3,4	1 942 238	-
Hotels	302 068	-0,3	28 776	-3,7	553 907	-2,0
Gasthöfe	8 311	-14,2	487	-25,1	18 050	-11,5
Pensionen	18 267	-6,5	1 350	-10,3	67 195	-6,3
Hotels garnis	92 957	+7,9	12 219	+18,6	176 611	+4,1
Erholungs-, Ferien-, Schulungsheime	42 139	-7,3	606	-7,6	112 880	-5,1
Ferienhäuser, -wohnungen, -zentren	7 590	-1,9	993	-23,3	44 349	-2,1
Hütten, Jugendherbergen u. Ä.	21 776	+8,7	813	+65,6	57 154	+3,4
Vorsorge- und Reha-Kliniken	37 179	+5,3	4	-	860 610	+2,3
Campingplätze	20 720	-5,7	2 161	+104,3	51 482	-5,9
Sauerland	625 076	+0,7	119 300	-7,0	1 950 212	-2,5
Hotels	273 748	-1,6	53 047	-5,1	582 851	-2,8
Gasthöfe	24 978	-7,2	4 001	-15,4	54 509	-9,7
Pensionen	24 449	+0,1	3 781	-15,0	71 414	-0,8
Hotels garnis
Erholungs-, Ferien-, Schulungsheime	63 731	+5,0	852	-29,4	194 550	-0,8
Ferienhäuser, -wohnungen, -zentren	152 448	+2,8	51 223	-7,7	563 220	-4,4
Hütten, Jugendherbergen u. Ä.
Vorsorge- und Reha-Kliniken	12 993	+1,6	-	-	325 287	+2,0
Campingplätze	19 948	-7,7	1 601	-11,0	54 935	-13,3
Siegerland-Wittgenstein	66 153	-0,5	11 217	+8,3	222 637	-2,6
Hotels	47 852	+2,8	10 067	+11,8	91 375	+7,3
Gasthöfe	1 524	-30,0	169	-46,3	3 363	-24,2
Pensionen	959	-18,0	62	-20,5	4 055	-3,7
Hotels garnis
Erholungs-, Ferien-, Schulungsheime	7 731	-6,4	248	+28,5	19 777	-10,1
Ferienhäuser, -wohnungen, -zentren	917	+52,3	160	+0,6	3 989	+85,2
Hütten, Jugendherbergen u. Ä.
Vorsorge- und Reha-Kliniken	2 473	-14,0	4	x	83 505	-10,9
Campingplätze

Anmerkungen Seite 44

Noch: 3.3 Leistung der Beherbergungsstätten nach Reisegebieten und Betriebsarten

Januar bis April 2024

Reisegebiet Betriebsart	Übernachtungen		Mittlere Aufenthaltsdauer ²⁾		Mittlere Auslastung der angebotenen Betten ³⁾
	ausländischer Gäste	Veränderung ¹⁾	aller Gäste	ausländischer Gäste	
Eifel und Region Aachen	174 534	+1,1	2,3	2,0	33,1
Hotels	74 357	-5,6	1,7	1,7	34,1
Gasthöfe	1 005	-21,6	1,9	2,0	20,3
Pensionen
Hotels garnis	42 095	+40,2	1,7	1,7	35,0
Erholungs-, Ferien-, Schulungsheime	932	+27,7	4,6	1,9	38,5
Ferienhäuser, -wohnungen, -zentren
Hütten, Jugendherbergen u. Ä.	3 583	-19,2	2,3	1,9	23,5
Vorsorge- und Reha-Kliniken	630	+40,0	23,3	22,5	92,4
Campingplätze	6 035	+7,8	2,1	1,8	.
Niederrhein	189 993	-6,5	2,3	2,0	35,2
Hotels	120 162	-0,4	1,8	1,8	31,9
Gasthöfe
Pensionen	1 345	+47,5	2,6	2,1	36,9
Hotels garnis	35 265	-16,5	2,1	2,4	31,7
Erholungs-, Ferien-, Schulungsheime	2 646	-24,6	3,0	1,4	37,1
Ferienhäuser, -wohnungen, -zentren	12 413	-21,2	4,4	7,0	33,8
Hütten, Jugendherbergen u. Ä.	5 257	-0,2	2,1	2,0	30,8
Vorsorge- und Reha-Kliniken	1 959	-34,7	28,0	89,0	95,0
Campingplätze
Münsterland	134 707	+7,8	2,6	2,4	36,5
Hotels	83 516	+14,6	1,7	2,2	31,2
Gasthöfe	2 523	-32,4	2,2	3,0	18,3
Pensionen
Hotels garnis	23 171	+36,2	1,8	2,2	37,4
Erholungs-, Ferien-, Schulungsheime
Ferienhäuser, -wohnungen, -zentren
Hütten, Jugendherbergen u. Ä.	1 637	+32,8	2,1	2,0	29,6
Vorsorge- und Reha-Kliniken	21	x	23,7	21,0	90,3
Campingplätze	7 335	+9,8	3,2	2,4	.
Teutoburger Wald	123 318	+1,5	3,5	2,6	42,5
Hotels	59 772	-3,8	1,8	2,1	31,2
Gasthöfe	1 835	-33,2	2,2	3,8	17,6
Pensionen	12 092	+3,6	3,7	9,0	27,8
Hotels garnis	26 406	+13,4	1,9	2,2	36,3
Erholungs-, Ferien-, Schulungsheime	1 692	-12,1	2,7	2,8	27,1
Ferienhäuser, -wohnungen, -zentren	12 461	-6,3	5,8	12,5	29,0
Hütten, Jugendherbergen u. Ä.	4 836	+36,0	2,6	5,9	23,6
Vorsorge- und Reha-Kliniken	81	-23,6	23,1	20,3	84,0
Campingplätze	4 143	+51,2	2,5	1,9	.
Sauerland	388 678	-8,6	3,1	3,3	39,5
Hotels	142 535	-3,5	2,1	2,7	34,3
Gasthöfe	11 293	-12,5	2,2	2,8	22,4
Pensionen	11 802	-14,2	2,9	3,1	32,3
Hotels garnis
Erholungs-, Ferien-, Schulungsheime	3 233	-22,8	3,1	3,8	35,7
Ferienhäuser, -wohnungen, -zentren	205 581	-9,9	3,7	4,0	45,5
Hütten, Jugendherbergen u. Ä.
Vorsorge- und Reha-Kliniken	—	—	25,0	—	84,3
Campingplätze	4 657	-26,6	2,8	2,9	.
Siegerland-Wittgenstein	25 002	+6,1	3,4	2,2	38,1
Hotels	21 415	+12,1	1,9	2,1	35,6
Gasthöfe	585	-16,3	2,2	3,5	16,0
Pensionen	225	-74,0	4,2	3,6	29,3
Hotels garnis
Erholungs-, Ferien-, Schulungsheime	968	+84,0	2,6	3,9	20,6
Ferienhäuser, -wohnungen, -zentren	582	-33,6	4,4	3,6	25,2
Hütten, Jugendherbergen u. Ä.
Vorsorge- und Reha-Kliniken	86	x	33,8	21,5	81,1
Campingplätze

Anmerkungen Seite 44

Noch: 3.3 Leistung der Beherbergungsstätten nach Reisegebieten und Betriebsarten

Januar bis April 2024

Reisegebiet Betriebsart	Ankünfte				Übernachtungen	
	aller Gäste	Veränderung ¹⁾	ausländischer Gäste	Veränderung ¹⁾	aller Gäste	Veränderung ¹⁾
Bergisches Land	163 712	+3,7	18 692	+7,2	440 713	+1,8
Hotels	73 961	-0,4	12 838	+7,2	126 829	-0,7
Gasthöfe
Pensionen	1 785	-2,8	359	-3,8	6 395	+13,9
Hotels garnis	17 128	+5,4	3 378	+2,1	38 294	+3,1
Erholungs-, Ferien-, Schulungsheime	46 190	+10,7	1 787	+19,6	88 464	-2,6
Ferienhäuser, -wohnungen, -zentren	909	-6,6	41	-43,1	2 524	-5,8
Hütten, Jugendherbergen u. Ä.	14 460	-4,2	71	+73,2	29 931	-8,1
Vorsorge- und Reha-Kliniken	5 592	+8,2	16	+33,3	139 150	+7,1
Campingplätze
Bonn und Rhein-Sieg-Kreis	414 827	+4,6	59 023	+5,7	836 772	+3,0
Hotels	225 859	+6,7	36 449	+15,1	396 906	+3,5
Gasthöfe
Pensionen
Hotels garnis	118 618	+3,5	19 531	-3,7	232 544	+5,7
Erholungs-, Ferien-, Schulungsheime	49 390	+3,9	1 447	-1,4	121 923	+2,1
Ferienhäuser, -wohnungen, -zentren	1 386	-13,8	343	-12,9	9 882	-24,1
Hütten, Jugendherbergen u. Ä.
Vorsorge- und Reha-Kliniken	926	+3,6	-	-	31 135	+3,4
Campingplätze
Köln und Rhein-Erft-Kreis	1 400 106	+9,4	395 579	+13,6	2 540 163	+6,8
Hotels	870 882	+11,4	262 114	+13,4	1 432 405	+10,9
Gasthöfe
Pensionen
Hotels garnis	455 237	+6,0	118 590	+16,7	761 229	+5,2
Erholungs-, Ferien-, Schulungsheime	8 190	+13,6	65	-45,8	145 070	-11,6
Ferienhäuser, -wohnungen, -zentren
Hütten, Jugendherbergen u. Ä.
Vorsorge- und Reha-Kliniken
Campingplätze
Düsseldorf und Kreis Mettmann	1 148 171	+12,8	360 424	+15,7	1 922 839	+5,9
Hotels	818 248	+14,9	266 967	+18,4	1 309 393	+8,6
Gasthöfe	678	+26,5	73	+69,8	2 848	+42,6
Pensionen	1 092	+60,1	338	-0,6	1 701	+30,4
Hotels garnis	300 312	+6,8	87 495	+6,8	545 250	-
Erholungs-, Ferien-, Schulungsheime
Ferienhäuser, -wohnungen, -zentren	6 902	+54,2	2 684	+58,0	16 279	+16,7
Hütten, Jugendherbergen u. Ä.
Vorsorge- und Reha-Kliniken	-	-	-	-	-	-
Campingplätze	1 361	+43,6	115	-10,2	2 811	-53,1
Ruhrgebiet	1 142 492	+5,8	201 225	+14,0	2 247 527	+4,0
Hotels	658 215	+4,7	125 397	+12,0	1 085 198	+3,2
Gasthöfe	4 877	-13,1	397	-1,5	9 390	-12,4
Pensionen	3 450	-9,9	390	-22,2	10 678	-23,1
Hotels garnis	359 741	+8,3	69 486	+17,8	602 335	+4,4
Erholungs-, Ferien-, Schulungsheime	55 810	+4,1	400	+0,5	193 762	+2,0
Ferienhäuser, -wohnungen, -zentren	9 246	+74,4	2 369	+76,9	51 296	+71,9
Hütten, Jugendherbergen u. Ä.	29 475	-10,1	1 694	-24,0	74 366	-5,2
Vorsorge- und Reha-Kliniken	6 099	-4,5	-	-100,0	189 037	+2,4
Campingplätze	15 579	+31,0	1 092	+59,2	31 465	+26,7
Bergisches Städtedreieck	107 246	-4,0	18 511	+21,2	250 389	-3,4
Hotels	65 353	-3,5	13 223	+28,5	109 020	-6,5
Gasthöfe	-	-	-	-	-	-
Pensionen	-	-	-	-	-	-
Hotels garnis	28 673	-3,7	5 186	+6,2	53 685	-6,9
Erholungs-, Ferien-, Schulungsheime	10 917	-9,8	62	-	49 393	-3,4
Ferienhäuser, -wohnungen, -zentren
Hütten, Jugendherbergen u. Ä.
Vorsorge- und Reha-Kliniken
Campingplätze
Nordrhein-Westfalen	7 035 569	+5,4	1 467 658	+9,8	15 738 820	+1,9
Hotels	4 104 301	+6,0	956 648	+10,9	7 028 990	+3,6
Gasthöfe	67 503	-8,8	8 260	-21,9	145 830	-9,7
Pensionen	74 758	-	9 715	-9,4	246 424	-1,4
Hotels garnis	1 666 842	+7,3	371 064	+12,7	2 961 286	+4,1
Erholungs-, Ferien-, Schulungsheime	407 148	+0,8	8 665	+5,8	1 517 211	-4,5
Ferienhäuser, -wohnungen, -zentren	236 553	+3,1	73 808	-4,9	919 781	-3,2
Hütten, Jugendherbergen u. Ä.	246 613	+2,0	22 481	+1,1	536 809	-0,6
Vorsorge- und Reha-Kliniken	78 915	+4,2	94	+1,1	1 995 648	+3,0
Campingplätze	152 936	+1,8	16 923	+8,3	386 841	+1,4

Noch: 3.3 Leistung der Beherbergungsstätten nach Reisegebieten und Betriebsarten

Januar bis April 2024

Reisegebiet Betriebsart	Übernachtungen		Mittlere Aufenthaltsdauer ²⁾		Mittlere Auslastung der angebotenen Betten ³⁾
	ausländischer Gäste	Veränderung ¹⁾	aller Gäste	ausländischer Gäste	
Bergisches Land	42 453	+8,8	2,7	2,3	37,6
Hotels	24 268	+5,9	1,7	1,9	28,9
Gasthöfe
Pensionen	2 405	+31,6	3,6	6,7	46,0
Hotels garnis	9 170	+9,1	2,2	2,7	34,6
Erholungs-, Ferien-, Schulungsheime	4 535	+5,9	1,9	2,5	30,5
Ferienhäuser, -wohnungen, -zentren	183	-12,9	2,8	4,5	19,9
Hütten, Jugendherbergen u. Ä.	111	-22,4	2,1	1,6	24,9
Vorsorge- und Reha-Kliniken	1 305	+58,8	24,9	81,6	86,3
Campingplätze
Bonn und Rhein-Sieg-Kreis	126 415	—	2,0	2,1	37,2
Hotels	71 088	+8,2	1,8	2,0	33,1
Gasthöfe
Pensionen
Hotels garnis	44 478	-6,5	2,0	2,3	42,2
Erholungs-, Ferien-, Schulungsheime	3 732	+3,0	2,5	2,6	40,4
Ferienhäuser, -wohnungen, -zentren	2 782	-20,6	7,1	8,1	42,0
Hütten, Jugendherbergen u. Ä.
Vorsorge- und Reha-Kliniken	20	x	33,6	—	83,5
Campingplätze
Köln und Rhein-Erft-Kreis	729 802	+11,2	1,8	1,8	45,9
Hotels	457 265	+15,1	1,6	1,7	44,2
Gasthöfe
Pensionen
Hotels garnis	218 625	+11,1	1,7	1,8	45,0
Erholungs-, Ferien-, Schulungsheime	7 404	-43,3	17,7	x	60,7
Ferienhäuser, -wohnungen, -zentren
Hütten, Jugendherbergen u. Ä.
Vorsorge- und Reha-Kliniken
Campingplätze
Düsseldorf und Kreis Mettmann	659 346	+7,6	1,7	1,8	36,6
Hotels	461 496	+10,0	1,6	1,7	36,8
Gasthöfe	1 259	+82,5	4,2	17,2	28,2
Pensionen	698	-1,3	1,6	2,1	24,6
Hotels garnis	183 021	+1,9	1,8	2,1	36,4
Erholungs-, Ferien-, Schulungsheime
Ferienhäuser, -wohnungen, -zentren	6 446	-9,7	2,4	2,4	53,1
Hütten, Jugendherbergen u. Ä.
Vorsorge- und Reha-Kliniken	—	—	—	—	—
Campingplätze	197	-73,6	2,1	1,7	.
Ruhrgebiet	374 852	+9,2	2,0	1,9	37,4
Hotels	217 731	+8,3	1,6	1,7	35,2
Gasthöfe	903	+15,2	1,9	2,3	23,2
Pensionen	2 748	-24,8	3,1	7,0	28,7
Hotels garnis	125 291	+6,1	1,7	1,8	35,9
Erholungs-, Ferien-, Schulungsheime	1 830	+19,3	3,5	4,6	37,7
Ferienhäuser, -wohnungen, -zentren	19 951	+71,3	5,5	8,4	52,1
Hütten, Jugendherbergen u. Ä.	4 385	-18,7	2,5	2,6	28,0
Vorsorge- und Reha-Kliniken	—	-100,0	31,0	—	92,6
Campingplätze	2 013	+70,4	2,0	1,8	.
Bergisches Städtedreieck	33 615	+13,3	2,3	1,8	37,7
Hotels	23 034	+18,8	1,7	1,7	34,4
Gasthöfe	—	—	—	—	—
Pensionen	—	—	—	—	—
Hotels garnis	10 355	+3,4	1,9	2,0	31,4
Erholungs-, Ferien-, Schulungsheime	115	-18,4	4,5	1,9	39,0
Ferienhäuser, -wohnungen, -zentren
Hütten, Jugendherbergen u. Ä.
Vorsorge- und Reha-Kliniken
Campingplätze
Nordrhein-Westfalen	3 002 715	+4,3	2,2	2,0	38,8
Hotels	1 756 639	+8,0	1,7	1,8	35,6
Gasthöfe	24 124	-14,3	2,2	2,9	21,4
Pensionen	50 762	-5,9	3,3	5,2	31,4
Hotels garnis	727 922	+6,1	1,8	2,0	37,8
Erholungs-, Ferien-, Schulungsheime	28 587	-18,0	3,7	3,3	38,7
Ferienhäuser, -wohnungen, -zentren	326 227	-8,8	3,9	4,4	39,7
Hütten, Jugendherbergen u. Ä.	48 757	-4,5	2,2	2,2	27,4
Vorsorge- und Reha-Kliniken	4 620	-12,7	25,3	49,1	86,3
Campingplätze	35 077	+0,2	2,5	2,1	.

Anmerkungen Seite 44

3.4 Leistung der Beherbergungsstätten nach Reisegebieten und Herkunftsländern

Januar bis April 2024

Reisegebiet Herkunftsland (ständiger Wohnsitz)	Ankünfte		Übernachtungen			Mittlere Aufenthalts- dauer ³⁾
	aller Gäste	Verän- derung ¹⁾	aller Gäste	Verän- derung ¹⁾	Anteil ²⁾	
Eifel und Region Aachen	353 745	+7,5	827 521	+3,4	100	2,3
Bundesrepublik Deutschland	266 263	+7,8	652 987	+4,0	78,9	2,5
Ausland	87 482	+6,4	174 534	+1,1	21,1	2,0
Europa	72 944	+5,5	149 513	-0,2	85,7	2,0
EU-Länder	67 963	+6,7	139 904	+0,1	80,2	2,1
Belgien	16 071	+6,1	31 253	+3,4	17,9	1,9
Bulgarien	360	+48,1	585	+21,4	0,3	1,6
Dänemark	736	+11,7	1 146	+14,1	0,7	1,6
Estland	84	-23,6	279	-7,3	0,2	3,3
Finnland	387	+13,8	646	+10,1	0,4	1,7
Frankreich	6 017	+19,1	9 538	+18,4	5,5	1,6
Griechenland	348	-21,1	805	-42,9	0,5	2,3
Republik Irland	401	-4,3	611	-10,0	0,4	1,5
Italien	1 907	-2,7	3 428	-4,7	2,0	1,8
Kroatien	209	-26,1	370	-41,1	0,2	1,8
Lettland	82	-1,2	133	-31,4	0,1	1,6
Litauen	546	+200,0	944	+9,6	0,5	1,7
Luxemburg	1 099	-4,0	1 895	-5,3	1,1	1,7
Malta	16	-23,8	39	-9,3	-	2,4
Niederlande	25 330	+2,6	62 200	-3,3	35,6	2,5
Österreich	1 786	+25,8	3 753	+34,1	2,2	2,1
Polen	2 592	+36,6	4 874	+28,4	2,8	1,9
Portugal	618	+18,2	1 607	+53,2	0,9	2,6
Rumänien	1 006	+21,1	1 715	+1,8	1,0	1,7
Schweden	678	-18,8	1 130	-8,3	0,6	1,7
Slowakische Republik	337	+31,6	602	-11,7	0,3	1,8
Slowenien	142	+32,7	290	+10,3	0,2	2,0
Spanien	1 760	+7,6	3 056	+7,6	1,8	1,7
Tschechische Republik	683	-7,7	1 187	-18,1	0,7	1,7
Ungarn	585	+47,7	983	-52,9	0,6	1,7
Vereinigtes Königreich	4 127	-2,0	6 704	-8,2	3,8	1,6
Zypern	56	-3,4	131	-37,6	0,1	2,3
Island	5	-68,8	6	-85,4	-	1,2
Norwegen	188	-23,6	294	-20,5	0,2	1,6
Russland	159	-32,6	325	-48,0	0,2	2,0
Schweiz	2 265	+9,1	4 213	+13,9	2,4	1,9
Türkei	939	+24,5	2 176	+47,5	1,2	2,3
Ukraine	396	-22,4	798	-15,0	0,5	2,0
sonstige europäische Länder	1 029	-36,2	1 797	-36,8	1,0	1,7
Afrika	424	+9,8	843	-5,2	0,5	2,0
Republik Südafrika	112	+49,3	304	+64,3	0,2	2,7
sonstige afrikanische Länder	312	+0,3	539	-23,4	0,3	1,7
Asien	4 694	+0,4	8 313	-0,6	4,8	1,8
Arabische Golfstaaten	887	-30,4	1 697	-28,8	1,0	1,9
Volksrepublik China und Hongkong	1 188	+51,7	1 842	+59,1	1,1	1,6
Indien	320	-7,5	746	+4,3	0,4	2,3
Israel	118	-23,4	274	-11,9	0,2	2,3
Japan	434	-20,8	794	-9,3	0,5	1,8
Südkorea	416	-14,6	625	-3,8	0,4	1,5
Taiwan	379	+182,8	453	+103,1	0,3	1,2
sonstige asiatische Länder	952	+0,6	1 882	-8,0	1,1	2,0
Amerika	4 255	-11,1	7 490	-2,3	4,3	1,8
Kanada	536	+92,1	873	+104,4	0,5	1,6
USA	3 010	-18,7	5 225	-10,5	3,0	1,7
sonstige nordamerikanische Länder	4	-63,6	4	-81,8	-	1,0
Mittelamerika und Karibik	192	+35,2	368	+19,1	0,2	1,9
Brasilien	254	-26,8	575	-3,4	0,3	2,3
sonstige südamerikanische Länder	259	-14,0	445	-6,1	0,3	1,7
Australien	216	-18,2	466	-6,2	0,3	2,2
Neuseeland und Ozeanien	76	-19,1	102	-37,0	0,1	1,3
Ohne Angabe	4 873	+70,8	7 807	+48,1	4,5	1,6

1) Veränderung gegenüber dem Vorjahreszeitraum in % – 2) Bei Übernachtungen von Gästen aus der Bundesrepublik Deutschland und dem Ausland: Anteil an allen Übernachtungen im Bundesgebiet; sonst: Anteil an allen Übernachtungen am Ausland zusammen. – 3) mittlere Aufenthaltsdauer in Tagen = Übernachtungen / Ankünfte

Noch: 3.4 Leistung der Beherbergungsstätten nach Reisegebieten und Herkunftsländern

Januar bis April 2024

Reisegebiet Herkunftsland (ständiger Wohnsitz)	Ankünfte		Übernachtungen			Mittlere Aufenthalts- dauer ³⁾
	aller Gäste	Verän- derung ¹⁾	aller Gäste	Verän- derung ¹⁾	Anteil ²⁾	
Niederrhein	563 703	-3,5	1 282 066	-3,4	100	2,3
Bundesrepublik Deutschland	470 742	-4,3	1 092 073	-2,9	85,2	2,3
Ausland	92 961	+1,1	189 993	-6,5	14,8	2,0
Europa	74 718	-5,5	150 282	-13,0	79,1	2,0
EU-Länder	66 373	-6,4	132 695	-14,2	69,8	2,0
Belgien	6 120	+9,4	10 252	+12,1	5,4	1,7
Bulgarien	626	+28,3	1 321	+6,0	0,7	2,1
Dänemark	1 552	+16,6	2 986	+19,3	1,6	1,9
Estland	95	-29,1	156	-30,7	0,1	1,6
Finnland	466	-34,2	939	-31,2	0,5	2,0
Frankreich	5 003	-5,3	8 875	-7,6	4,7	1,8
Griechenland	498	-1,4	1 003	-28,6	0,5	2,0
Republik Irland	500	+30,5	1 154	+49,7	0,6	2,3
Italien	3 490	-17,7	8 156	-14,5	4,3	2,3
Kroatien	372	-29,3	1 941	-51,2	1,0	5,2
Lettland	137	-17,5	370	-45,3	0,2	2,7
Litauen	297	-24,0	617	-54,6	0,3	2,1
Luxemburg	937	+6,0	1 500	-11,0	0,8	1,6
Malta	68	+41,7	120	+17,6	0,1	1,8
Niederlande	25 365	-10,0	41 867	-12,1	22,0	1,7
Österreich	3 348	+6,3	8 077	+11,0	4,3	2,4
Polen	4 715	-2,8	16 224	-27,4	8,5	3,4
Portugal	764	+39,9	1 439	+1,6	0,8	1,9
Rumänien	1 257	+10,7	4 121	+2,5	2,2	3,3
Schweden	639	-35,0	1 035	-50,0	0,5	1,6
Slowakische Republik	400	-9,9	1 686	-16,8	0,9	4,2
Slowenien	355	-1,1	898	-56,5	0,5	2,5
Spanien	1 968	-22,8	4 049	-33,4	2,1	2,1
Tschechische Republik	1 020	-16,4	2 302	-28,1	1,2	2,3
Ungarn	583	-4,7	1 453	-29,9	0,8	2,5
Vereinigtes Königreich	5 777	-5,6	10 125	-4,5	5,3	1,8
Zypern	21	-69,6	29	-89,3	-	1,4
Island	32	+3,2	63	-28,4	-	2,0
Norwegen	406	+10,6	775	+17,1	0,4	1,9
Russland	144	-41,9	422	-66,8	0,2	2,9
Schweiz	3 069	-10,2	5 755	-10,5	3,0	1,9
Türkei	2 033	+13,4	4 871	+13,6	2,6	2,4
Ukraine	584	-18,9	1 478	-21,6	0,8	2,5
sonstige europäische Länder	2 077	+27,8	4 223	+22,8	2,2	2,0
Afrika	506	+21,6	1 143	+32,1	0,6	2,3
Republik Südafrika	74	-15,9	149	-	0,1	2,0
sonstige afrikanische Länder	432	+31,7	994	+38,8	0,5	2,3
Asien	4 590	+62,6	12 744	+30,9	6,7	2,8
Arabische Golfstaaten	294	-3,6	2 312	-30,4	1,2	7,9
Volksrepublik China und Hongkong	2 241	+216,1	5 048	+204,1	2,7	2,3
Indien	432	-9,6	1 761	+10,7	0,9	4,1
Israel	167	+12,1	367	+21,5	0,2	2,2
Japan	375	+40,4	859	+35,1	0,5	2,3
Südkorea	146	-18,0	379	+6,2	0,2	2,6
Taiwan	119	+13,3	192	-20,3	0,1	1,6
sonstige asiatische Länder	816	+29,1	1 826	+12,4	1,0	2,2
Amerika	2 898	-7,9	6 344	-11,9	3,3	2,2
Kanada	209	-25,9	499	-41,6	0,3	2,4
USA	2 098	-2,4	4 672	-1,1	2,5	2,2
sonstige nordamerikanische Länder	16	+23,1	44	+22,2	-	2,8
Mittelamerika und Karibik	168	-5,1	255	-34,4	0,1	1,5
Brasilien	198	-35,9	381	-50,3	0,2	1,9
sonstige südamerikanische Länder	209	-2,8	493	+15,5	0,3	2,4
Australien	151	-7,4	466	+49,4	0,2	3,1
Neuseeland und Ozeanien	41	+2,5	77	+22,2	-	1,9
Ohne Angabe	10 057	+61,2	18 937	+54,5	10,0	1,9

Anmerkungen Seite 66

Noch: 3.4 Leistung der Beherbergungsstätten nach Reisegebieten und Herkunftsländern

Januar bis April 2024

Reisegebiet Herkunftsland (ständiger Wohnsitz)	Ankünfte		Übernachtungen			Mittlere Aufenthalts- dauer ³⁾
	aller Gäste	Verän- derung ¹⁾	aller Gäste	Verän- derung ¹⁾	Anteil ²⁾	
Münsterland	499 331	+3,9	1 275 743	-0,3	100	2,6
Bundesrepublik Deutschland	443 496	+3,8	1 141 036	-1,2	89,4	2,6
Ausland	55 835	+4,6	134 707	+7,8	10,6	2,4
Europa	40 688	+3,5	104 422	+6,6	77,5	2,6
EU-Länder	35 584	+0,8	89 088	+1,2	66,1	2,5
Belgien	1 984	+0,1	3 519	+9,6	2,6	1,8
Bulgarien	149	-45,4	1 069	+24,4	0,8	7,2
Dänemark	1 621	-9,1	2 587	-13,5	1,9	1,6
Estland	70	-16,7	140	-4,8	0,1	2,0
Finnland	317	+23,8	600	+44,9	0,4	1,9
Frankreich	1 965	-3,6	3 911	+4,9	2,9	2,0
Griechenland	183	+37,6	508	+56,3	0,4	2,8
Republik Irland	194	+14,8	368	-6,4	0,3	1,9
Italien	1 319	+1,9	3 494	-5,3	2,6	2,6
Kroatien	261	-0,4	1 717	+8,5	1,3	6,6
Lettland	107	+15,1	179	-45,8	0,1	1,7
Litauen	262	-74,4	1 353	-41,2	1,0	5,2
Luxemburg	440	+5,8	704	+8,6	0,5	1,6
Malta	8	-20,0	16	-80,2	-	2,0
Niederlande	14 686	+8,6	29 746	+18,5	22,1	2,0
Österreich	1 735	+3,3	3 946	+0,3	2,9	2,3
Polen	3 008	-4,0	16 321	-14,3	12,1	5,4
Portugal	296	-2,0	830	-35,4	0,6	2,8
Rumänien	936	+2,0	4 804	+35,4	3,6	5,1
Schweden	1 216	-6,5	1 767	-8,3	1,3	1,5
Slowakische Republik	266	+21,5	1 377	-48,2	1,0	5,2
Slowenien	167	-29,8	700	-34,0	0,5	4,2
Spanien	956	+1,8	2 154	-6,0	1,6	2,3
Tschechische Republik	738	+5,9	1 880	+1,1	1,4	2,5
Ungarn	262	+29,7	561	+3,7	0,4	2,1
Vereinigtes Königreich	2 413	+4,4	4 786	+20,0	3,6	2,0
Zypern	25	+66,7	51	-43,3	-	2,0
Island	46	+130,0	91	+78,4	0,1	2,0
Norwegen	504	+4,8	747	-5,6	0,6	1,5
Russland	128	-21,0	1 408	+66,2	1,0	11,0
Schweiz	2 082	+8,8	4 334	+12,5	3,2	2,1
Türkei	425	+8,1	2 125	+133,0	1,6	5,0
Ukraine	349	+9,1	971	+23,5	0,7	2,8
sonstige europäische Länder	1 570	+115,4	5 658	+112,3	4,2	3,6
Afrika	199	+36,3	487	+41,6	0,4	2,4
Republik Südafrika	45	+28,6	110	+3,8	0,1	2,4
sonstige afrikanische Länder	154	+38,7	377	+58,4	0,3	2,4
Asien	1 626	+27,9	4 675	+29,6	3,5	2,9
Arabische Golfstaaten	114	+1,8	267	-21,5	0,2	2,3
Volksrepublik China und Hongkong	466	+87,1	1 206	+86,4	0,9	2,6
Indien	159	+45,9	640	+67,5	0,5	4,0
Israel	88	-12,0	186	-34,3	0,1	2,1
Japan	175	-14,2	462	+7,4	0,3	2,6
Südkorea	144	+48,5	473	+37,9	0,4	3,3
Taiwan	78	+100,0	185	+208,3	0,1	2,4
sonstige asiatische Länder	402	+11,4	1 256	+12,0	0,9	3,1
Amerika	2 141	+15,2	6 377	+21,2	4,7	3,0
Kanada	238	+40,0	643	+44,5	0,5	2,7
USA	1 508	+13,0	4 676	+31,8	3,5	3,1
sonstige nordamerikanische Länder	14	-	20	-52,4	-	1,4
Mittelamerika und Karibik	107	+2,9	361	+77,8	0,3	3,4
Brasilien	164	+34,4	441	-29,3	0,3	2,7
sonstige südamerikanische Länder	110	-4,3	236	-41,0	0,2	2,1
Australien	104	-21,2	220	-15,1	0,2	2,1
Neuseeland und Ozeanien	43	+10,3	82	-4,7	0,1	1,9
Ohne Angabe	11 034	+3,9	18 444	+5,5	13,7	1,7

Noch: 3.4 Leistung der Beherbergungsstätten nach Reisegebieten und Herkunftsländern

Januar bis April 2024

Reisegebiet Herkunftsland (ständiger Wohnsitz)	Ankünfte		Übernachtungen			Mittlere Aufenthalts- dauer ³⁾
	aller Gäste	Verän- derung ¹⁾	aller Gäste	Verän- derung ¹⁾	Anteil ²⁾	
Teutoburger Wald	551 007	+0,4	1 942 238	–	100	3,5
Bundesrepublik Deutschland	503 598	+0,1	1 818 920	–0,1	93,7	3,6
Ausland	47 409	+3,4	123 318	+1,5	6,3	2,6
Europa	39 471	+4,1	102 455	+1,9	83,1	2,6
EU-Länder	34 278	+5,0	89 655	+2,4	72,7	2,6
Belgien	1 943	–0,5	3 321	+4,4	2,7	1,7
Bulgarien	199	+18,5	689	–34,3	0,6	3,5
Dänemark	1 365	–12,6	2 527	–15,7	2,0	1,9
Estland	69	+1,5	139	–10,3	0,1	2,0
Finnland	343	+18,7	643	+5,2	0,5	1,9
Frankreich	2 530	+6,5	4 658	+2,8	3,8	1,8
Griechenland	188	+21,3	510	+10,6	0,4	2,7
Republik Irland	239	–1,6	445	+0,9	0,4	1,9
Italien	1 803	+6,6	3 728	–20,8	3,0	2,1
Kroatien	255	+24,4	1 018	+41,6	0,8	4,0
Lettland	202	+2,0	738	+16,8	0,6	3,7
Litauen	316	+3,3	3 243	–23,1	2,6	10,3
Luxemburg	334	+33,6	577	+41,1	0,5	1,7
Malta	26	+160,0	75	+108,3	0,1	2,9
Niederlande	9 037	+2,8	18 349	+10,1	14,9	2,0
Österreich	2 443	+8,0	5 708	+16,6	4,6	2,3
Polen	4 792	+9,4	19 997	+1,8	16,2	4,2
Portugal	288	–13,3	461	–40,1	0,4	1,6
Rumänien	768	+27,4	3 152	+32,5	2,6	4,1
Schweden	898	+39,7	1 691	+41,9	1,4	1,9
Slowakische Republik	370	–9,5	3 281	+70,2	2,7	8,9
Slowenien	246	–28,5	1 381	–6,2	1,1	5,6
Spanien	1 078	–8,6	2 699	–3,1	2,2	2,5
Tschechische Republik	1 018	–23,3	2 781	–46,8	2,3	2,7
Ungarn	350	+3,2	903	–3,5	0,7	2,6
Vereinigtes Königreich	3 157	+25,5	6 910	+27,3	5,6	2,2
Zypern	21	–30,0	31	–50,8	–	1,5
Island	29	–3,3	48	–40,0	–	1,7
Norwegen	260	–18,2	619	+5,1	0,5	2,4
Russland	138	–6,8	329	–19,0	0,3	2,4
Schweiz	2 201	+5,0	4 467	+1,4	3,6	2,0
Türkei	676	+10,3	1 855	–12,1	1,5	2,7
Ukraine	487	+7,7	1 598	+70,9	1,3	3,3
sonstige europäische Länder	1 402	–13,3	3 884	–13,0	3,1	2,8
Afrika	335	+0,3	1 800	+7,8	1,5	5,4
Republik Südafrika	50	–20,6	155	–31,1	0,1	3,1
sonstige afrikanische Länder	285	+5,2	1 645	+13,8	1,3	5,8
Asien	2 705	+20,8	7 819	+10,5	6,3	2,9
Arabische Golfstaaten	126	–16,0	276	–21,1	0,2	2,2
Volksrepublik China und Hongkong	1 056	+55,8	2 308	+22,8	1,9	2,2
Indien	268	+1,5	770	–17,4	0,6	2,9
Israel	96	–26,7	224	–41,8	0,2	2,3
Japan	383	+73,3	794	+6,6	0,6	2,1
Südkorea	131	–2,2	454	–9,2	0,4	3,5
Taiwan	63	–26,7	124	–34,7	0,1	2,0
sonstige asiatische Länder	582	+1,0	2 869	+37,2	2,3	4,9
Amerika	2 154	–16,3	5 874	–12,1	4,8	2,7
Kanada	192	–52,8	489	–50,6	0,4	2,5
USA	1 449	–0,5	3 541	–10,5	2,9	2,4
sonstige nordamerikanische Länder	22	–56,0	42	–74,2	–	1,9
Mittelamerika und Karibik	172	–51,1	506	–19,8	0,4	2,9
Brasilien	133	–18,9	697	+83,9	0,6	5,2
sonstige südamerikanische Länder	186	+31,0	599	+6,8	0,5	3,2
Australien	183	+27,1	445	–10,6	0,4	2,4
Neuseeland und Ozeanien	47	–37,3	86	–54,5	0,1	1,8
Ohne Angabe	2 514	–2,4	4 839	+0,1	3,9	1,9

Anmerkungen Seite 66

Noch: 3.4 Leistung der Beherbergungsstätten nach Reisegebieten und Herkunftsländern

Januar bis April 2024

Reisegebiet Herkunftsland (ständiger Wohnsitz)	Ankünfte		Übernachtungen			Mittlere Aufenthalts- dauer ³⁾
	aller Gäste	Verän- derung ¹⁾	aller Gäste	Verän- derung ¹⁾	Anteil ²⁾	
Sauerland	625 076	+0,7	1 950 212	-2,5	100	3,1
Bundesrepublik Deutschland	505 776	+2,7	1 561 534	-0,9	80,1	3,1
Ausland	119 300	-7,0	388 678	-8,6	19,9	3,3
Europa	113 472	-8,4	373 835	-9,5	96,2	3,3
EU-Länder	110 899	-8,3	366 715	-9,4	94,3	3,3
Belgien	11 863	-3,4	39 204	-5,6	10,1	3,3
Bulgarien	146	+24,8	1 314	+173,2	0,3	9,0
Dänemark	2 909	-16,3	10 717	-20,8	2,8	3,7
Estland	25	-13,8	63	-6,0	-	2,5
Finnland	113	-4,2	202	-16,9	0,1	1,8
Frankreich	2 367	+43,5	5 354	+52,4	1,4	2,3
Griechenland	96	+39,1	368	+185,3	0,1	3,8
Republik Irland	127	-41,5	287	-76,7	0,1	2,3
Italien	1 112	+0,8	2 868	+0,5	0,7	2,6
Kroatien	110	+71,9	478	-5,2	0,1	4,3
Lettland	104	-23,5	498	-25,3	0,1	4,8
Litauen	89	-43,3	1 383	+8,8	0,4	15,5
Luxemburg	303	+18,4	702	+1,7	0,2	2,3
Malta	13	+18,2	31	+3,3	-	2,4
Niederlande	82 899	-10,5	276 072	-9,3	71,0	3,3
Österreich	1 893	-9,3	4 366	-45,1	1,1	2,3
Polen	2 136	+13,4	7 283	-7,0	1,9	3,4
Portugal	169	-39,2	628	+5,5	0,2	3,7
Rumänien	332	-29,2	1 791	-44,4	0,5	5,4
Schweden	361	+0,8	734	+7,2	0,2	2,0
Slowakische Republik	234	+29,3	1 001	-9,0	0,3	4,3
Slowenien	149	+1,4	1 610	+141,7	0,4	10,8
Spanien	656	+9,7	1 851	-28,1	0,5	2,8
Tschechische Republik	875	+9,9	2 814	-5,6	0,7	3,2
Ungarn	288	-2,0	1 054	-3,2	0,3	3,7
Vereinigtes Königreich	1 527	-4,2	4 037	-17,6	1,0	2,6
Zypern	3	-50,0	5	-50,0	-	1,7
Island	6	x	13	+333,3	-	2,2
Norwegen	173	+40,7	356	+50,8	0,1	2,1
Russland	84	+127,0	253	+321,7	0,1	3,0
Schweiz	1 279	-17,3	3 367	-24,7	0,9	2,6
Türkei	274	+30,5	1 192	+94,5	0,3	4,4
Ukraine	188	-16,1	378	-3,8	0,1	2,0
sonstige europäische Länder	569	-24,5	1 561	-33,9	0,4	2,7
Afrika	68	-4,2	184	-41,8	-	2,7
Republik Südafrika	12	-58,6	41	-56,8	-	3,4
sonstige afrikanische Länder	56	+33,3	143	-35,3	-	2,6
Asien	1 116	+2,8	3 806	+4,7	1,0	3,4
Arabische Golfstaaten	68	-9,3	299	+49,5	0,1	4,4
Volksrepublik China und Hongkong	477	+15,8	1 347	+0,8	0,3	2,8
Indien	103	+43,1	333	-5,7	0,1	3,2
Israel	60	+93,5	143	+85,7	-	2,4
Japan	91	-24,2	264	+33,3	0,1	2,9
Südkorea	43	-30,6	154	-29,0	-	3,6
Taiwan	92	+61,4	403	+230,3	0,1	4,4
sonstige asiatische Länder	182	-29,2	863	-23,8	0,2	4,7
Amerika	1 231	-2,0	3 924	-16,2	1,0	3,2
Kanada	143	-10,1	667	-1,6	0,2	4,7
USA	807	+10,5	2 305	+20,9	0,6	2,9
sonstige nordamerikanische Länder	17	+466,7	45	+309,1	-	2,6
Mittelamerika und Karibik	92	-29,8	510	-52,4	0,1	5,5
Brasilien	85	-12,4	215	-59,3	0,1	2,5
sonstige südamerikanische Länder	87	-36,0	182	-62,6	-	2,1
Australien	116	+78,5	325	+55,5	0,1	2,8
Neuseeland und Ozeanien	18	-25,0	51	-10,5	-	2,8
Ohne Angabe	3 279	+70,9	6 553	+81,8	1,7	2,0

Noch: 3.4 Leistung der Beherbergungsstätten nach Reisegebieten und Herkunftsländern

Januar bis April 2024

Reisegebiet Herkunftsland (ständiger Wohnsitz)	Ankünfte		Übernachtungen			Mittlere Aufenthalts- dauer ³⁾
	aller Gäste	Verän- derung ¹⁾	aller Gäste	Verän- derung ¹⁾	Anteil ²⁾	
Siegerland-Wittgenstein	66 153	-0,5	222 637	-2,6	100	3,4
Bundesrepublik Deutschland	54 936	-2,2	197 635	-3,6	88,8	3,6
Ausland	11 217	+8,3	25 002	+6,1	11,2	2,2
Europa	9 474	+7,8	21 940	+6,7	87,8	2,3
EU-Länder	8 733	+7,9	20 706	+6,9	82,8	2,4
Belgien	545	+0,7	1 235	+18,9	4,9	2,3
Bulgarien	22	-45,0	47	-20,3	0,2	2,1
Dänemark	92	-10,7	135	-23,3	0,5	1,5
Estland	7	-70,8	9	-97,9	-	1,3
Finnland	67	+63,4	99	+19,3	0,4	1,5
Frankreich	509	+12,1	881	+11,4	3,5	1,7
Griechenland	14	-63,2	29	-58,0	0,1	2,1
Republik Irland	13	-31,6	20	-20,0	0,1	1,5
Italien	304	-4,7	591	-13,8	2,4	1,9
Kroatien	30	-16,7	65	+6,6	0,3	2,2
Lettland	24	+71,4	34	-10,5	0,1	1,4
Litauen	15	-54,5	23	-96,2	0,1	1,5
Luxemburg	102	+175,7	140	+118,8	0,6	1,4
Malta	-	-	-	-	-	-
Niederlande	4 779	+16,5	12 930	+15,8	51,7	2,7
Österreich	659	-10,9	1 328	+25,5	5,3	2,0
Polen	348	-22,8	677	-26,3	2,7	1,9
Portugal	31	-29,5	46	-40,3	0,2	1,5
Rumänien	83	-36,2	253	+18,8	1,0	3,0
Schweden	141	+46,9	197	+21,6	0,8	1,4
Slowakische Republik	19	-75,3	32	-72,4	0,1	1,7
Slowenien	38	+8,6	63	-7,4	0,3	1,7
Spanien	188	+33,3	470	+74,1	1,9	2,5
Tschechische Republik	145	+8,2	283	-0,4	1,1	2,0
Ungarn	56	-41,1	102	-20,3	0,4	1,8
Vereinigtes Königreich	491	+41,9	998	+28,8	4,0	2,0
Zypern	11	x	19	x	0,1	1,7
Island	1	-93,3	1	-93,3	-	1,0
Norwegen	122	+130,2	207	+209,0	0,8	1,7
Russland	11	-71,1	31	-69,3	0,1	2,8
Schweiz	437	+9,3	626	-3,2	2,5	1,4
Türkei	66	-21,4	135	-30,1	0,5	2,0
Ukraine	44	+4,8	78	-1,3	0,3	1,8
sonstige europäische Länder	60	-9,1	156	+47,2	0,6	2,6
Afrika	77	+79,1	152	+28,8	0,6	2,0
Republik Südafrika	22	+10,0	37	-48,6	0,1	1,7
sonstige afrikanische Länder	55	+139,1	115	+150,0	0,5	2,1
Asien	789	+62,0	1 396	+57,6	5,6	1,8
Arabische Golfstaaten	92	+104,4	112	+21,7	0,4	1,2
Volksrepublik China und Hongkong	211	+263,8	411	+341,9	1,6	1,9
Indien	135	+28,6	260	+25,6	1,0	1,9
Israel	17	+88,9	29	+190,0	0,1	1,7
Japan	67	+67,5	110	+26,4	0,4	1,6
Südkorea	119	-6,3	157	-21,9	0,6	1,3
Taiwan	17	+30,8	17	-70,2	0,1	1,0
sonstige asiatische Länder	131	+45,6	300	+115,8	1,2	2,3
Amerika	718	+31,7	1 248	+18,2	5,0	1,7
Kanada	30	+66,7	47	-13,0	0,2	1,6
USA	610	+44,5	1 040	+35,1	4,2	1,7
sonstige nordamerikanische Länder	-	-	-	-	-	-
Mittelamerika und Karibik	25	-51,0	57	-34,5	0,2	2,3
Brasilien	37	-	51	-56,8	0,2	1,4
sonstige südamerikanische Länder	16	-5,9	53	+96,3	0,2	3,3
Australien	41	+36,7	52	-58,7	0,2	1,3
Neuseeland und Ozeanien	7	+40,0	7	-68,2	-	1,0
Ohne Angabe	111	-75,6	207	-73,3	0,8	1,9

Anmerkungen Seite 66

Noch: 3.4 Leistung der Beherbergungsstätten nach Reisegebieten und Herkunftsländern

Januar bis April 2024

Reisegebiet Herkunftsland (ständiger Wohnsitz)	Ankünfte		Übernachtungen			Mittlere Aufenthalts- dauer ³⁾
	aller Gäste	Verän- derung ¹⁾	aller Gäste	Verän- derung ¹⁾	Anteil ²⁾	
Bergisches Land	163 712	+3,7	440 713	+1,8	100	2,7
Bundesrepublik Deutschland	145 020	+3,2	398 260	+1,1	90,4	2,7
Ausland	18 692	+7,2	42 453	+8,8	9,6	2,3
Europa	13 757	-3,2	32 346	+2,7	76,2	2,4
EU-Länder	11 920	+6,6	26 669	+5,5	62,8	2,2
Belgien	1 244	+3,6	2 062	-0,5	4,9	1,7
Bulgarien	78	-9,3	268	-26,0	0,6	3,4
Dänemark	345	+28,3	513	+11,5	1,2	1,5
Estland	55	+83,3	95	+53,2	0,2	1,7
Finnland	106	-33,3	198	-43,4	0,5	1,9
Frankreich	981	-5,1	1 996	+0,6	4,7	2,0
Griechenland	89	-	190	-30,9	0,4	2,1
Republik Irland	64	-50,4	145	-48,2	0,3	2,3
Italien	551	-12,4	1 056	-30,4	2,5	1,9
Kroatien	61	-18,7	219	-60,4	0,5	3,6
Lettland	46	+187,5	52	+100,0	0,1	1,1
Litauen	76	-36,1	198	-49,4	0,5	2,6
Luxemburg	312	+5,8	1 696	+35,4	4,0	5,4
Malta	2	-60,0	2	-83,3	-	1,0
Niederlande	3 146	+18,4	5 059	+17,6	11,9	1,6
Österreich	703	+9,8	1 562	+3,1	3,7	2,2
Polen	1 129	+6,5	4 138	+19,7	9,7	3,7
Portugal	71	-13,4	253	-29,1	0,6	3,6
Rumänien	157	-5,4	1 011	+19,5	2,4	6,4
Schweden	267	+47,5	619	+122,7	1,5	2,3
Slowakische Republik	167	+46,5	714	+105,2	1,7	4,3
Slowenien	109	-12,1	373	-45,9	0,9	3,4
Spanien	467	+4,9	1 013	+15,0	2,4	2,2
Tschechische Republik	391	-3,5	1 034	+32,7	2,4	2,6
Ungarn	139	-56,0	271	-55,1	0,6	1,9
Vereinigtes Königreich	1 153	+37,9	1 913	+22,9	4,5	1,7
Zypern	11	-52,2	19	-70,3	-	1,7
Island	2	-77,8	5	-73,7	-	2,5
Norwegen	106	+29,3	451	+194,8	1,1	4,3
Russland	34	-50,0	51	-58,5	0,1	1,5
Schweiz	1 156	+22,8	2 384	+30,3	5,6	2,1
Türkei	237	+5,3	617	-16,3	1,5	2,6
Ukraine	104	-45,0	191	-25,1	0,4	1,8
sonstige europäische Länder	198	-86,9	1 978	-36,5	4,7	10,0
Afrika	260	+29,4	667	+6,9	1,6	2,6
Republik Südafrika	26	-40,9	102	-23,3	0,2	3,9
sonstige afrikanische Länder	234	+49,0	565	+15,1	1,3	2,4
Asien	1 136	+46,8	2 896	+13,2	6,8	2,5
Arabische Golfstaaten	99	+54,7	171	+39,0	0,4	1,7
Volksrepublik China und Hongkong	421	+122,8	1 087	+90,0	2,6	2,6
Indien	62	-27,1	340	-40,2	0,8	5,5
Israel	59	-18,1	122	-50,0	0,3	2,1
Japan	169	+116,7	379	+92,4	0,9	2,2
Südkorea	14	-68,2	17	-87,3	-	1,2
Taiwan	45	+200,0	101	+225,8	0,2	2,2
sonstige asiatische Länder	267	+17,6	679	-1,5	1,6	2,5
Amerika	1 054	+19,8	2 318	+7,2	5,5	2,2
Kanada	88	+27,5	209	+7,2	0,5	2,4
USA	701	+23,9	1 505	+6,1	3,5	2,1
sonstige nordamerikanische Länder	6	-60,0	10	-75,0	-	1,7
Mittelamerika und Karibik	89	+32,8	234	+61,4	0,6	2,6
Brasilien	64	+14,3	152	+22,6	0,4	2,4
sonstige südamerikanische Länder	106	-0,9	208	-13,7	0,5	2,0
Australien	49	-21,0	126	-3,1	0,3	2,6
Neuseeland und Ozeanien	11	-21,4	21	-52,3	-	1,9
Ohne Angabe	2 425	+86,1	4 079	+103,6	9,6	1,7

Noch: 3.4 Leistung der Beherbergungsstätten nach Reisegebieten und Herkunftsländern

Januar bis April 2024

Reisegebiet Herkunftsland (ständiger Wohnsitz)	Ankünfte		Übernachtungen			Mittlere Aufenthalts- dauer ³⁾
	aller Gäste	Verän- derung ¹⁾	aller Gäste	Verän- derung ¹⁾	Anteil ²⁾	
Bonn und Rhein-Sieg-Kreis	414 827	+4,6	836 772	+3,0	100	2,0
Bundesrepublik Deutschland	355 804	+4,4	710 357	+3,6	84,9	2,0
Ausland	59 023	+5,7	126 415	–	15,1	2,1
Europa	43 337	+2,7	87 237	–1,8	69,0	2,0
EU-Länder	37 835	+8,8	75 816	+3,8	60,0	2,0
Belgien	3 722	–20,0	6 495	–22,1	5,1	1,7
Bulgarien	579	+234,7	1 487	+289,3	1,2	2,6
Dänemark	622	+9,1	1 269	–8,3	1,0	2,0
Estland	122	–9,6	234	–26,9	0,2	1,9
Finnland	222	–9,8	484	–16,7	0,4	2,2
Frankreich	2 801	–4,7	6 153	–4,8	4,9	2,2
Griechenland	377	+14,6	865	+1,9	0,7	2,3
Republik Irland	238	–39,6	530	–39,4	0,4	2,2
Italien	2 179	–2,6	4 700	–2,1	3,7	2,2
Kroatien	195	–13,3	642	–13,8	0,5	3,3
Lettland	102	–28,7	210	–17,3	0,2	2,1
Litauen	326	+38,7	657	+14,3	0,5	2,0
Luxemburg	1 051	+21,9	1 625	+13,4	1,3	1,5
Malta	21	+5,0	50	–5,7	–	2,4
Niederlande	12 528	+40,3	19 982	+34,2	15,8	1,6
Österreich	2 714	+4,6	5 384	–2,8	4,3	2,0
Polen	1 857	+1,7	5 897	+10,3	4,7	3,2
Portugal	322	–4,5	735	–48,9	0,6	2,3
Rumänien	513	–5,0	1 172	–20,9	0,9	2,3
Schweden	503	+8,9	1 267	+2,3	1,0	2,5
Slowakische Republik	304	+1,0	1 178	+1,8	0,9	3,9
Slowenien	181	–24,9	406	–23,8	0,3	2,2
Spanien	1 483	+13,6	3 350	+12,6	2,7	2,3
Tschechische Republik	702	–31,0	1 837	–15,5	1,5	2,6
Ungarn	512	+1,0	1 402	–19,6	1,1	2,7
Vereinigtes Königreich	3 600	+5,4	7 650	+4,7	6,1	2,1
Zypern	59	–59,9	155	–19,7	0,1	2,6
Island	59	–34,4	170	–38,0	0,1	2,9
Norwegen	236	–	617	+2,3	0,5	2,6
Russland	225	–8,2	599	–65,3	0,5	2,7
Schweiz	2 888	–0,4	5 449	–7,3	4,3	1,9
Türkei	691	–6,0	1 623	+0,2	1,3	2,3
Ukraine	337	–9,2	754	–2,7	0,6	2,2
sonstige europäische Länder	1 066	–62,2	2 209	–54,9	1,7	2,1
Afrika	782	+7,1	3 053	–4,8	2,4	3,9
Republik Südafrika	128	+26,7	532	+39,3	0,4	4,2
sonstige afrikanische Länder	654	+4,0	2 521	–10,8	2,0	3,9
Asien	5 744	+41,1	15 551	+12,1	12,3	2,7
Arabische Golfstaaten	1 268	+158,8	3 624	+155,9	2,9	2,9
Volksrepublik China und Hongkong	1 698	+110,9	4 273	+71,9	3,4	2,5
Indien	407	–11,9	1 640	–21,9	1,3	4,0
Israel	175	–18,6	384	–26,3	0,3	2,2
Japan	399	–3,9	986	–49,6	0,8	2,5
Südkorea	208	–20,6	503	–33,2	0,4	2,4
Taiwan	202	+35,6	352	+6,0	0,3	1,7
sonstige asiatische Länder	1 387	+9,0	3 789	–12,0	3,0	2,7
Amerika	4 465	+3,6	11 650	+5,1	9,2	2,6
Kanada	278	–7,0	794	–2,6	0,6	2,9
USA	3 067	+4,2	8 031	+8,2	6,4	2,6
sonstige nordamerikanische Länder	53	–22,1	162	–49,8	0,1	3,1
Mittelamerika und Karibik	238	–41,5	671	–20,6	0,5	2,8
Brasilien	507	+106,9	1 065	+69,9	0,8	2,1
sonstige südamerikanische Länder	322	–7,2	927	–11,5	0,7	2,9
Australien	160	–36,8	535	–21,7	0,4	3,3
Neuseeland und Ozeanien	52	+10,6	140	+27,3	0,1	2,7
Ohne Angabe	4 483	+5,3	8 249	–4,9	6,5	1,8

Anmerkungen Seite 66

Noch: 3.4 Leistung der Beherbergungsstätten nach Reisegebieten und Herkunftsländern

Januar bis April 2024

Reisegebiet Herkunftsland (ständiger Wohnsitz)	Ankünfte		Übernachtungen			Mittlere Aufenthalts- dauer ³⁾
	aller Gäste	Verän- derung ¹⁾	aller Gäste	Verän- derung ¹⁾	Anteil ²⁾	
Köln und Rhein-Erft-Kreis	1 400 106	+9,4	2 540 163	+6,8	100	1,8
Bundesrepublik Deutschland	1 004 527	+7,9	1 810 361	+5,1	71,3	1,8
Ausland	395 579	+13,6	729 802	+11,2	28,7	1,8
Europa	269 603	+8,8	498 668	+7,1	68,3	1,8
EU-Länder	220 222	+9,2	404 467	+8,1	55,4	1,8
Belgien	25 583	+6,7	38 081	+7,3	5,2	1,5
Bulgarien	1 559	+12,1	3 710	-3,3	0,5	2,4
Dänemark	4 849	+16,8	9 302	+18,5	1,3	1,9
Estland	560	+25,8	939	+5,7	0,1	1,7
Finnland	1 867	+28,4	3 854	+41,9	0,5	2,1
Frankreich	22 253	+20,1	38 343	+21,6	5,3	1,7
Griechenland	2 458	+26,0	5 156	+23,5	0,7	2,1
Republik Irland	2 861	-6,4	5 377	-11,6	0,7	1,9
Italien	15 255	+9,9	30 951	+11,7	4,2	2,0
Kroatien	1 293	-47,3	3 010	-36,0	0,4	2,3
Lettland	465	-13,9	954	-7,5	0,1	2,1
Litauen	1 122	+13,2	4 107	+62,3	0,6	3,7
Luxemburg	7 351	+4,7	10 851	+6,6	1,5	1,5
Malta	528	+12,1	1 456	+51,0	0,2	2,8
Niederlande	47 368	+9,3	74 125	+7,1	10,2	1,6
Österreich	12 449	+6,7	23 394	+2,3	3,2	1,9
Polen	8 563	+1,4	24 859	-9,7	3,4	2,9
Portugal	2 851	+28,6	5 760	+11,6	0,8	2,0
Rumänien	2 918	+16,0	8 019	-6,1	1,1	2,7
Schweden	3 513	+9,8	6 714	+22,7	0,9	1,9
Slowakische Republik	996	-7,5	2 484	+11,9	0,3	2,5
Slowenien	786	+6,1	1 576	-3,0	0,2	2,0
Spanien	13 080	+2,1	28 172	+1,2	3,9	2,2
Tschechische Republik	2 670	-15,8	5 737	+16,8	0,8	2,1
Ungarn	1 803	+12,1	3 926	-11,0	0,5	2,2
Vereinigtes Königreich	34 617	+14,6	62 384	+16,0	8,5	1,8
Zypern	604	+36,7	1 226	+27,2	0,2	2,0
Island	509	+17,8	1 188	+32,1	0,2	2,3
Norwegen	1 576	+21,0	3 322	+29,6	0,5	2,1
Russland	968	-22,1	1 880	-28,4	0,3	1,9
Schweiz	17 021	+0,9	30 999	+1,0	4,2	1,8
Türkei	12 060	+18,6	23 035	+19,5	3,2	1,9
Ukraine	2 524	+8,2	4 232	-35,3	0,6	1,7
sonstige europäische Länder	14 723	+7,7	29 545	+3,2	4,0	2,0
Afrika	3 129	+22,1	8 691	-27,2	1,2	2,8
Republik Südafrika	572	-3,5	1 094	-20,8	0,1	1,9
sonstige afrikanische Länder	2 557	+29,8	7 597	-28,0	1,0	3,0
Asien	35 889	+41,1	80 597	+33,3	11,0	2,2
Arabische Golfstaaten	2 399	-22,0	6 183	-23,9	0,8	2,6
Volksrepublik China und Hongkong	13 770	+146,8	31 568	+184,9	4,3	2,3
Indien	3 106	+42,5	7 115	+33,3	1,0	2,3
Israel	1 520	-15,2	3 377	-12,3	0,5	2,2
Japan	3 753	+22,2	6 340	+5,5	0,9	1,7
Südkorea	1 881	-5,5	4 075	-20,9	0,6	2,2
Taiwan	2 841	+137,9	6 362	+110,3	0,9	2,2
sonstige asiatische Länder	6 619	+0,9	15 577	-12,8	2,1	2,4
Amerika	47 334	+7,6	77 155	+7,9	10,6	1,6
Kanada	3 369	+36,7	5 755	+32,3	0,8	1,7
USA	36 258	+3,7	54 529	+5,0	7,5	1,5
sonstige nordamerikanische Länder	105	-65,6	220	-62,3	-	2,1
Mittelamerika und Karibik	2 223	+65,4	4 582	+53,9	0,6	2,1
Brasilien	2 663	+5,1	5 977	-	0,8	2,2
sonstige südamerikanische Länder	2 716	+15,6	6 092	+7,1	0,8	2,2
Australien	2 652	+10,3	5 328	+8,8	0,7	2,0
Neuseeland und Ozeanien	669	+71,1	1 265	+57,3	0,2	1,9
Ohne Angabe	36 303	+42,2	58 098	+40,5	8,0	1,6

Noch: 3.4 Leistung der Beherbergungsstätten nach Reisegebieten und Herkunftsländern

Januar bis April 2024

Reisegebiet Herkunftsland (ständiger Wohnsitz)	Ankünfte		Übernachtungen			Mittlere Aufenthalts- dauer ³⁾
	aller Gäste	Verän- derung ¹⁾	aller Gäste	Verän- derung ¹⁾	Anteil ²⁾	
Düsseldorf und Kreis Mettmann	1 148 171	+12,8	1 922 839	+5,9	100	1,7
Bundesrepublik Deutschland	787 747	+11,5	1 263 493	+5,0	65,7	1,6
Ausland	360 424	+15,7	659 346	+7,6	34,3	1,8
Europa	247 530	+5,9	445 860	+0,6	67,6	1,8
EU-Länder	206 145	+5,4	367 154	-0,3	55,7	1,8
Belgien	13 588	+7,2	20 567	+7,9	3,1	1,5
Bulgarien	2 295	+30,2	4 869	+26,5	0,7	2,1
Dänemark	4 111	+0,2	6 746	-7,0	1,0	1,6
Estland	788	+14,5	1 552	+18,3	0,2	2,0
Finnland	3 034	-0,2	5 630	-7,1	0,9	1,9
Frankreich	17 525	+7,2	31 956	+4,0	4,8	1,8
Griechenland	4 111	+20,6	9 201	+11,9	1,4	2,2
Republik Irland	3 395	+14,2	5 936	+9,3	0,9	1,7
Italien	19 024	+10,1	39 777	-0,6	6,0	2,1
Kroatien	1 515	-16,3	4 001	+4,1	0,6	2,6
Lettland	766	+4,6	1 341	-0,6	0,2	1,8
Litauen	1 035	-11,9	1 922	-20,2	0,3	1,9
Luxemburg	3 347	+4,4	5 123	+11,2	0,8	1,5
Malta	381	-30,9	895	-68,5	0,1	2,3
Niederlande	45 595	+3,3	68 366	+1,2	10,4	1,5
Österreich	11 539	+6,4	20 036	+2,1	3,0	1,7
Polen	9 229	+0,5	20 791	-3,6	3,2	2,3
Portugal	3 377	-8,7	7 229	-4,3	1,1	2,1
Rumänien	3 146	+20,8	6 146	-34,6	0,9	2,0
Schweden	4 830	-8,1	8 553	-8,8	1,3	1,8
Slowakische Republik	1 076	+10,9	2 046	+15,1	0,3	1,9
Slowenien	934	+17,0	1 987	-0,9	0,3	2,1
Spanien	16 862	+4,9	31 473	-4,0	4,8	1,9
Tschechische Republik	3 182	+13,7	6 284	+9,3	1,0	2,0
Ungarn	1 992	+7,2	3 730	+4,6	0,6	1,9
Vereinigtes Königreich	28 833	+6,6	49 602	+1,1	7,5	1,7
Zypern	635	+10,2	1 395	+12,8	0,2	2,2
Island	286	-33,6	635	-36,1	0,1	2,2
Norwegen	2 761	-15,1	5 062	-16,6	0,8	1,8
Russland	1 678	-27,9	3 878	-21,5	0,6	2,3
Schweiz	14 125	+2,7	24 191	+0,3	3,7	1,7
Türkei	14 279	+39,0	29 114	+31,5	4,4	2,0
Ukraine	2 049	-5,1	3 948	-1,4	0,6	1,9
sonstige europäische Länder	6 207	+3,2	11 878	-4,9	1,8	1,9
Afrika	4 536	+26,6	9 992	+13,7	1,5	2,2
Republik Südafrika	772	-10,3	1 989	-3,2	0,3	2,6
sonstige afrikanische Länder	3 764	+38,3	8 003	+18,9	1,2	2,1
Asien	42 371	+16,3	87 373	+2,5	13,3	2,1
Arabische Golfstaaten	7 625	-11,8	13 507	-8,7	2,0	1,8
Volksrepublik China und Hongkong	12 085	+42,2	21 569	+19,6	3,3	1,8
Indien	4 778	+77,0	9 963	+37,2	1,5	2,1
Israel	1 532	-29,1	3 379	-33,6	0,5	2,2
Japan	6 847	+19,6	18 344	-3,4	2,8	2,7
Südkorea	1 584	+7,6	3 685	+8,4	0,6	2,3
Taiwan	1 008	+18,2	2 459	+19,4	0,4	2,4
sonstige asiatische Länder	6 912	+8,4	14 467	-7,2	2,2	2,1
Amerika	27 113	+17,6	52 485	+11,6	8,0	1,9
Kanada	1 956	+9,5	4 453	+9,5	0,7	2,3
USA	19 554	+18,0	35 147	+9,7	5,3	1,8
sonstige nordamerikanische Länder	324	+19,6	691	+0,1	0,1	2,1
Mittelamerika und Karibik	1 934	+41,6	4 235	+44,6	0,6	2,2
Brasilien	1 639	+10,9	3 961	+12,4	0,6	2,4
sonstige südamerikanische Länder	1 706	+8,0	3 998	+5,4	0,6	2,3
Australien	1 963	+13,7	4 345	+4,5	0,7	2,2
Neuseeland und Ozeanien	468	+30,7	874	-2,0	0,1	1,9
Ohne Angabe	36 443	+192,0	58 417	+149,3	8,9	1,6

Anmerkungen Seite 66

Noch: 3.4 Leistung der Beherbergungsstätten nach Reisegebieten und Herkunftsländern

Januar bis April 2024

Reisegebiet Herkunftsland (ständiger Wohnsitz)	Ankünfte		Übernachtungen			Mittlere Aufenthalts- dauer ³⁾
	aller Gäste	Verän- derung ¹⁾	aller Gäste	Verän- derung ¹⁾	Anteil ²⁾	
Ruhrgebiet	1 142 492	+5,8	2 247 527	+4,0	100	2,0
Bundesrepublik Deutschland	941 267	+4,2	1 872 675	+3,0	83,3	2,0
Ausland	201 225	+14,0	374 852	+9,2	16,7	1,9
Europa	153 229	+4,3	280 424	-1,1	74,8	1,8
EU-Länder	130 383	+4,3	234 284	-1,1	62,5	1,8
Belgien	9 380	+5,7	14 294	+2,7	3,8	1,5
Bulgarien	1 610	+0,9	3 035	+8,2	0,8	1,9
Dänemark	3 983	-2,0	6 638	-10,4	1,8	1,7
Estland	307	-	585	+2,6	0,2	1,9
Finnland	1 221	+7,4	2 040	-10,9	0,5	1,7
Frankreich	8 335	+0,9	14 102	+3,5	3,8	1,7
Griechenland	1 255	+14,1	2 382	-8,9	0,6	1,9
Republik Irland	1 210	-9,8	2 258	-7,8	0,6	1,9
Italien	6 600	+6,0	13 455	-4,1	3,6	2,0
Kroatien	832	-27,9	1 907	-30,5	0,5	2,3
Lettland	373	-18,0	630	-16,8	0,2	1,7
Litauen	1 231	+34,2	2 462	-0,3	0,7	2,0
Luxemburg	1 989	-10,4	2 920	-9,5	0,8	1,5
Malta	127	-1,6	215	-2,7	0,1	1,7
Niederlande	38 989	+9,3	59 987	+9,8	16,0	1,5
Österreich	9 052	-1,4	17 944	-0,7	4,8	2,0
Polen	10 810	+9,8	24 047	+3,9	6,4	2,2
Portugal	1 360	+21,8	3 405	+40,0	0,9	2,5
Rumänien	4 453	+10,5	8 829	-29,6	2,4	2,0
Schweden	2 602	-11,8	4 759	-5,9	1,3	1,8
Slowakische Republik	814	+5,6	2 009	-48,3	0,5	2,5
Slowenien	649	+6,0	2 009	+17,8	0,5	3,1
Spanien	5 490	+13,7	10 509	-10,3	2,8	1,9
Tschechische Republik	2 432	+1,2	4 527	-23,0	1,2	1,9
Ungarn	1 406	-13,2	3 098	-8,3	0,8	2,2
Vereinigtes Königreich	13 743	-1,7	26 001	+3,6	6,9	1,9
Zypern	130	-21,7	237	-27,7	0,1	1,8
Island	104	-11,1	184	-22,0	-	1,8
Norwegen	1 404	+18,1	2 571	+8,8	0,7	1,8
Russland	689	-8,4	1 644	-8,6	0,4	2,4
Schweiz	9 096	+1,3	16 120	+4,1	4,3	1,8
Türkei	4 435	+13,0	12 178	+3,0	3,2	2,7
Ukraine	1 925	-3,9	3 562	-4,7	1,0	1,9
sonstige europäische Länder	5 193	+5,2	9 881	-11,2	2,6	1,9
Afrika	1 519	+22,7	4 714	+51,0	1,3	3,1
Republik Südafrika	240	+12,7	920	+67,0	0,2	3,8
sonstige afrikanische Länder	1 279	+24,8	3 794	+47,6	1,0	3,0
Asien	11 459	+36,8	30 236	+50,1	8,1	2,6
Arabische Golfstaaten	953	+0,4	2 212	+17,6	0,6	2,3
Volksrepublik China und Hongkong	3 740	+97,3	9 197	+132,3	2,5	2,5
Indien	1 656	+35,4	5 537	+53,9	1,5	3,3
Israel	686	+5,4	1 234	-13,0	0,3	1,8
Japan	864	+21,5	1 837	-9,6	0,5	2,1
Südkorea	537	-2,9	1 402	+17,6	0,4	2,6
Taiwan	141	-15,6	522	+44,6	0,1	3,7
sonstige asiatische Länder	2 882	+29,5	8 295	+45,5	2,2	2,9
Amerika	10 545	+14,8	21 450	+17,9	5,7	2,0
Kanada	913	+7,7	2 298	+17,2	0,6	2,5
USA	7 707	+15,0	14 555	+14,4	3,9	1,9
sonstige nordamerikanische Länder	195	+84,0	352	+96,6	0,1	1,8
Mittelamerika und Karibik	556	+13,2	1 154	+23,3	0,3	2,1
Brasilien	597	+4,6	1 505	+20,2	0,4	2,5
sonstige südamerikanische Länder	577	+24,4	1 586	+38,2	0,4	2,7
Australien	652	+5,3	1 474	+8,3	0,4	2,3
Neuseeland und Ozeanien	99	-23,8	242	-23,9	0,1	2,4
Ohne Angabe	23 722	+134,6	36 312	+117,6	9,7	1,5

Noch: 3.4 Leistung der Beherbergungsstätten nach Reisegebieten und Herkunftsländern

Januar bis April 2024

Reisegebiet Herkunftsland (ständiger Wohnsitz)	Ankünfte		Übernachtungen			Mittlere Aufenthalts- dauer ³⁾
	aller Gäste	Verän- derung ¹⁾	aller Gäste	Verän- derung ¹⁾	Anteil ²⁾	
Bergisches Städtedreieck	107 246	-4,0	250 389	-3,4	100	2,3
Bundesrepublik Deutschland	88 735	-8,0	216 774	-5,5	86,6	2,4
Ausland	18 511	+21,2	33 615	+13,3	13,4	1,8
Europa	14 676	+12,2	26 171	+6,0	77,9	1,8
EU-Länder	11 924	+6,6	21 287	+1,7	63,3	1,8
Belgien	692	-3,1	1 038	-8,9	3,1	1,5
Bulgarien	172	+55,0	328	+85,3	1,0	1,9
Dänemark	263	-23,8	423	-21,2	1,3	1,6
Estland	13	-31,6	24	-4,0	0,1	1,8
Finnland	68	-6,8	128	+4,9	0,4	1,9
Frankreich	1 239	+15,1	2 032	+9,6	6,0	1,6
Griechenland	203	+0,5	416	+2,2	1,2	2,0
Republik Irland	164	+26,2	289	+12,5	0,9	1,8
Italien	836	+21,7	1 498	-0,8	4,5	1,8
Kroatien	113	+44,9	296	+72,1	0,9	2,6
Lettland	39	+14,7	127	+139,6	0,4	3,3
Litauen	38	-57,8	57	-63,0	0,2	1,5
Luxemburg	98	-17,6	155	-12,9	0,5	1,6
Malta	4	-77,8	16	-44,8	-	4,0
Niederlande	1 995	-12,6	3 148	-16,9	9,4	1,6
Österreich	710	-0,4	1 226	-6,8	3,6	1,7
Polen	1 753	+22,6	3 277	+12,1	9,7	1,9
Portugal	181	+64,5	372	+73,8	1,1	2,1
Rumänien	524	+53,2	892	+1,5	2,7	1,7
Schweden	249	-19,7	414	-18,7	1,2	1,7
Slowakische Republik	112	-32,9	335	-16,3	1,0	3,0
Slowenien	102	+17,2	214	+8,6	0,6	2,1
Spanien	601	+20,9	1 084	+15,9	3,2	1,8
Tschechische Republik	400	+25,8	1 041	+51,7	3,1	2,6
Ungarn	409	+113,0	687	+65,5	2,0	1,7
Vereinigtes Königreich	925	-7,9	1 730	-13,5	5,1	1,9
Zypern	21	-44,7	40	-33,3	0,1	1,9
Island	8	-80,0	19	-75,6	0,1	2,4
Norwegen	79	-16,0	159	-3,0	0,5	2,0
Russland	48	-40,7	61	-49,2	0,2	1,3
Schweiz	968	+3,2	1 733	+1,8	5,2	1,8
Türkei	523	+29,1	1 101	+19,3	3,3	2,1
Ukraine	511	+227,6	972	+161,3	2,9	1,9
sonstige europäische Länder	615	+232,4	839	+114,6	2,5	1,4
Afrika	149	+6,4	282	+11,5	0,8	1,9
Republik Südafrika	21	-44,7	32	-61,9	0,1	1,5
sonstige afrikanische Länder	128	+25,5	250	+47,9	0,7	2,0
Asien	1 336	+76,3	3 120	+57,7	9,3	2,3
Arabische Golfstaaten	55	+52,8	105	-45,6	0,3	1,9
Volksrepublik China und Hongkong	649	+187,2	1 294	+170,1	3,8	2,0
Indien	149	+4,2	586	+29,9	1,7	3,9
Israel	43	-4,4	88	-17,8	0,3	2,0
Japan	106	+79,7	273	+38,6	0,8	2,6
Südkorea	41	-43,8	145	+20,8	0,4	3,5
Taiwan	59	+436,4	120	x	0,4	2,0
sonstige asiatische Länder	234	+41,8	509	+21,2	1,5	2,2
Amerika	975	+11,3	1 812	-10,5	5,4	1,9
Kanada	113	+105,5	202	+18,1	0,6	1,8
USA	755	+8,2	1 320	-7,7	3,9	1,7
sonstige nordamerikanische Länder	1	-50,0	4	-	-	4,0
Mittelamerika und Karibik	19	-65,5	45	-72,7	0,1	2,4
Brasilien	39	-13,3	154	-24,1	0,5	3,9
sonstige südamerikanische Länder	48	+128,6	87	+67,3	0,3	1,8
Australien	61	+74,3	89	+15,6	0,3	1,5
Neuseeland und Ozeanien	6	-14,3	10	-33,3	-	1,7
Ohne Angabe	1 308	+246,0	2 131	+230,9	6,3	1,6

Anmerkungen Seite 66

Noch: 3.4 Leistung der Beherbergungsstätten nach Reisegebieten und Herkunftsländern

Januar bis April 2024

Reisegebiet Herkunftsland (ständiger Wohnsitz)	Ankünfte		Übernachtungen			Mittlere Aufenthalts- dauer ³⁾
	aller Gäste	Verän- derung ¹⁾	aller Gäste	Verän- derung ¹⁾	Anteil ²⁾	
Nordrhein-Westfalen	7 035 569	+5,4	15 738 820	+1,9	100	2,2
Bundesrepublik Deutschland	5 567 911	+4,3	12 736 105	+1,4	80,9	2,3
Ausland	1 467 658	+9,8	3 002 715	+4,3	19,1	2,0
Europa	1 092 899	+3,5	2 273 153	-0,8	75,7	2,1
EU-Länder	942 259	+3,4	1 968 440	-1,2	65,6	2,1
Belgien	92 735	+3,5	171 321	+1,8	5,7	1,8
Bulgarien	7 795	+20,9	18 722	+20,1	0,6	2,4
Dänemark	22 448	+0,1	44 989	-6,5	1,5	2,0
Estland	2 195	+5,9	4 215	-6,5	0,1	1,9
Finnland	8 211	+4,5	15 463	+0,3	0,5	1,9
Frankreich	71 525	+10,0	127 799	+9,8	4,3	1,8
Griechenland	9 820	+16,6	21 433	+5,4	0,7	2,2
Republik Irland	9 406	-0,7	17 420	-7,9	0,6	1,9
Italien	54 380	+5,5	113 702	-0,8	3,8	2,1
Kroatien	5 246	-26,9	15 664	-22,6	0,5	3,0
Lettland	2 447	-6,2	5 266	-12,3	0,2	2,2
Litauen	5 353	-4,7	16 966	-11,4	0,6	3,2
Luxemburg	17 363	+3,9	27 888	+5,7	0,9	1,6
Malta	1 194	-7,8	2 915	-33,9	0,1	2,4
Niederlande	311 717	+0,9	671 831	-1,7	22,4	2,2
Österreich	49 031	+4,3	96 724	-0,1	3,2	2,0
Polen	50 932	+5,3	148 385	-5,8	4,9	2,9
Portugal	10 328	+7,7	22 765	+1,9	0,8	2,2
Rumänien	16 093	+12,7	41 905	-14,1	1,4	2,6
Schweden	15 897	-4,1	28 880	-1,1	1,0	1,8
Slowakische Republik	5 095	+2,2	16 745	-8,5	0,6	3,3
Slowenien	3 858	+0,7	11 507	-6,8	0,4	3,0
Spanien	44 589	+3,7	89 880	-4,4	3,0	2,0
Tschechische Republik	14 256	-5,1	31 707	-9,9	1,1	2,2
Ungarn	8 385	+4,3	18 170	-13,3	0,6	2,2
Vereinigtes Königreich	100 363	+7,3	182 840	+6,4	6,1	1,8
Zypern	1 597	+1,7	3 338	-4,4	0,1	2,1
Island	1 087	-11,8	2 423	-12,8	0,1	2,2
Norwegen	7 815	+0,9	15 180	+3,7	0,5	1,9
Russland	4 306	-22,9	10 881	-25,7	0,4	2,5
Schweiz	56 587	+1,4	103 638	+0,4	3,5	1,8
Türkei	36 638	+23,9	80 022	+21,0	2,7	2,2
Ukraine	9 498	+0,2	18 960	-8,4	0,6	2,0
sonstige europäische Länder	34 709	-2,3	73 609	-3,8	2,5	2,1
Afrika	11 984	+21,7	32 008	-0,4	1,1	2,7
Republik Südafrika	2 074	-4,0	5 465	+0,9	0,2	2,6
sonstige afrikanische Länder	9 910	+28,9	26 543	-0,6	0,9	2,7
Asien	113 455	+28,3	258 526	+18,9	8,6	2,3
Arabische Golfstaaten	13 980	-8,2	30 765	-7,4	1,0	2,2
Volksrepublik China und Hongkong	38 002	+89,2	81 150	+87,1	2,7	2,1
Indien	11 575	+41,7	29 691	+26,4	1,0	2,6
Israel	4 561	-17,2	9 807	-22,2	0,3	2,2
Japan	13 663	+19,3	31 442	-2,8	1,0	2,3
Südkorea	5 264	-3,9	12 069	-7,3	0,4	2,3
Taiwan	5 044	+78,7	11 290	+68,2	0,4	2,2
sonstige asiatische Länder	21 366	+8,5	52 312	-0,8	1,7	2,4
Amerika	104 883	+8,8	198 127	+7,4	6,6	1,9
Kanada	8 065	+17,9	16 929	+12,8	0,6	2,1
USA	77 524	+7,3	136 546	+6,9	4,5	1,8
sonstige nordamerikanische Länder	757	-11,8	1 594	-23,8	0,1	2,1
Mittelamerika und Karibik	5 815	+24,1	12 978	+21,4	0,4	2,2
Brasilien	6 380	+6,2	15 174	+3,1	0,5	2,4
sonstige südamerikanische Länder	6 342	+9,5	14 906	+3,9	0,5	2,4
Australien	6 348	+7,6	13 871	+5,0	0,5	2,2
Neuseeland und Ozeanien	1 537	+25,6	2 957	+7,1	0,1	1,9
Ohne Angabe	136 552	+73,4	224 073	+63,5	7,5	1,6

4.1 Leistung der Campingplätze nach Herkunftsländern

April 2024

Herkunftsland (ständiger Wohnsitz)	Ankünfte		Übernachtungen			Mittlere Aufenthaltsdauer ³⁾
	aller Gäste	Veränderung ¹⁾	aller Gäste	Veränderung ¹⁾	Anteil ²⁾	
Nordrhein-Westfalen	70 468	-19,7	171 675	-28,1	100	2,4
Bundesrepublik Deutschland	61 633	-21,3	153 221	-29,5	89,3	2,5
Ausland	8 835	-6,9	18 454	-14,4	10,7	2,1
Europa	8 443	-9,4	18 016	-15,5	97,6	2,1
EU-Länder	7 650	-9,2	16 335	-15,9	88,5	2,1
Belgien	1 460	+15,8	2 743	+19,8	14,9	1,9
Bulgarien	—	—	—	—	—	—
Dänemark	131	-23,4	206	-46,2	1,1	1,6
Estland	3	+200,0	4	+300,0	—	1,3
Finnland	65	+14,0	78	-2,5	0,4	1,2
Frankreich	214	-4,0	408	-2,6	2,2	1,9
Griechenland	7	x	7	x	—	1,0
Republik Irland	16	-66,0	42	-94,0	0,2	2,6
Italien	147	+86,1	334	+149,3	1,8	2,3
Kroatien	5	x	18	x	0,1	3,6
Lettland	—	—	—	—	—	—
Litauen	4	-20,0	4	-33,3	—	1,0
Luxemburg	63	-25,0	144	-40,0	0,8	2,3
Malta	—	—	—	—	—	—
Niederlande	4 795	-15,4	10 928	-18,2	59,2	2,3
Österreich	83	-25,9	223	-11,2	1,2	2,7
Polen	37	-26,0	72	-52,3	0,4	1,9
Portugal	3	-80,0	3	-90,6	—	1,0
Rumänien	25	x	72	x	0,4	2,9
Schweden	262	-9,3	365	-8,8	2,0	1,4
Slowakische Republik	10	+400,0	15	x	0,1	1,5
Slowenien	6	+100,0	10	+150,0	0,1	1,7
Spanien	15	-6,3	38	+52,0	0,2	2,5
Tschechische Republik	19	-20,8	66	+43,5	0,4	3,5
Ungarn	2	—	2	—	—	1,0
Vereinigtes Königreich	278	-7,6	553	-36,4	3,0	2,0
Zypern	—	—	—	—	—	—
Island	3	-25,0	8	-20,0	—	2,7
Norwegen	98	-32,4	136	-42,6	0,7	1,4
Russland	1	-75,0	10	+25,0	0,1	10,0
Schweiz	366	-5,7	806	-14,6	4,4	2,2
Türkei	4	x	4	x	—	1,0
Ukraine	1	-83,3	1	-83,3	—	1,0
sonstige europäische Länder	320	-7,5	716	+2,4	3,9	2,2
Afrika	11	+83,3	21	+250,0	0,1	1,9
Republik Südafrika	6	+50,0	6	+50,0	—	1,0
sonstige afrikanische Länder	5	+150,0	15	x	0,1	3,0
Asien	17	+54,5	19	-53,7	0,1	1,1
Arabische Golfstaaten	4	+33,3	4	-85,2	—	1,0
Volksrepublik China und Hongkong	7	x	7	x	—	1,0
Indien	—	—	—	—	—	—
Israel	4	+300,0	4	+300,0	—	1,0
Japan	—	—	—	—	—	—
Südkorea	—	—	—	—	—	—
Taiwan	—	—	—	—	—	—
sonstige asiatische Länder	2	-33,3	4	-33,3	—	2,0
Amerika	21	-30,0	43	+19,4	0,2	2,0
Kanada	2	-50,0	2	-50,0	—	1,0
USA	7	-30,0	13	-18,8	0,1	1,9
sonstige nordamerikanische Länder	—	—	—	—	—	—
Mittelamerika und Karibik	2	x	18	x	0,1	9,0
Brasilien	8	-50,0	8	-50,0	—	1,0
sonstige südamerikanische Länder	2	x	2	x	—	1,0
Australien	9	-25,0	15	-21,1	0,1	1,7
Neuseeland und Ozeanien	23	x	29	+383,3	0,2	1,3
Ohne Angabe	311	+188,0	311	+157,0	1,7	1,0

1) Veränderung gegenüber dem Vorjahreszeitraum in % – 2) Bei Übernachtungen von Gästen aus der Bundesrepublik Deutschland und dem Ausland: Anteil an allen Übernachtungen im Bundesgebiet; sonst: Anteil an allen Übernachtungen am Ausland zusammen. – 3) mittlere Aufenthaltsdauer in Tagen = Übernachtungen / Ankünfte

4.2 Leistung der Campingplätze nach Herkunftsländern

Januar bis April 2024

Herkunftsland (ständiger Wohnsitz)	Ankünfte		Übernachtungen			Mittlere Aufenthaltsdauer ³⁾
	aller Gäste	Veränderung ¹⁾	aller Gäste	Veränderung ¹⁾	Anteil ²⁾	
Nordrhein-Westfalen	152 936	+1,8	386 841	+1,4	100	2,5
Bundesrepublik Deutschland	136 013	+1,0	351 764	+1,5	90,9	2,6
Ausland	16 923	+8,3	35 077	+0,2	9,1	2,1
Europa	15 900	+5,0	33 992	-1,2	96,9	2,1
EU-Länder	14 313	+5,0	30 668	-1,8	87,4	2,1
Belgien	2 817	+23,6	5 394	+14,6	15,4	1,9
Bulgarien	5	-44,4	11	+22,2	-	2,2
Dänemark	318	+18,2	586	+9,3	1,7	1,8
Estland	5	+400,0	8	x	-	1,6
Finnland	109	+19,8	134	+0,8	0,4	1,2
Frankreich	344	+24,6	660	+27,2	1,9	1,9
Griechenland	7	x	7	x	-	1,0
Republik Irland	65	+1,6	373	-55,3	1,1	5,7
Italien	184	+27,8	392	+59,3	1,1	2,1
Kroatien	7	-	28	-70,5	0,1	4,0
Lettland	-	-	-	-	-	-
Litauen	4	-20,0	4	-33,3	-	1,0
Luxemburg	121	-4,7	256	-26,0	0,7	2,1
Malta	-	-	-	-	-	-
Niederlande	9 000	-0,5	20 359	-2,8	58,0	2,3
Österreich	139	+6,9	388	+21,6	1,1	2,8
Polen	80	+23,1	259	-10,7	0,7	3,2
Portugal	8	-55,6	12	-67,6	-	1,5
Rumänien	31	x	78	x	0,2	2,5
Schweden	528	-0,6	683	-5,5	1,9	1,3
Slowakische Republik	16	+33,3	21	-38,2	0,1	1,3
Slowenien	9	-	15	-11,8	-	1,7
Spanien	39	+11,4	72	-21,7	0,2	1,8
Tschechische Republik	23	-4,2	76	+65,2	0,2	3,3
Ungarn	11	-15,4	26	-31,6	0,1	2,4
Vereinigtes Königreich	443	-5,7	826	-33,2	2,4	1,9
Zypern	-	-	-	-	-	-
Island	3	-25,0	8	-20,0	-	2,7
Norwegen	221	-10,9	271	-25,1	0,8	1,2
Russland	1	-75,0	10	+25,0	-	10,0
Schweiz	454	-2,4	1 001	-8,2	2,9	2,2
Türkei	14	x	20	x	0,1	1,4
Ukraine	3	-62,5	3	-72,7	-	1,0
sonstige europäische Länder	891	+14,4	2 011	+20,6	5,7	2,3
Afrika	11	+83,3	21	+250,0	0,1	1,9
Republik Südafrika	6	+50,0	6	+50,0	-	1,0
sonstige afrikanische Länder	5	+150,0	15	x	-	3,0
Asien	23	+64,3	28	-60,6	0,1	1,2
Arabische Golfstaaten	4	+33,3	4	-85,2	-	1,0
Volksrepublik China und Hongkong	8	+300,0	9	-69,0	-	1,1
Indien	-	-	-	-	-	-
Israel	6	+100,0	8	+166,7	-	1,3
Japan	-	-	-	-	-	-
Südkorea	-	-	-	-	-	-
Taiwan	-	-	-	-	-	-
sonstige asiatische Länder	5	+66,7	7	+16,7	-	1,4
Amerika	45	+25,0	78	+8,3	0,2	1,7
Kanada	2	-60,0	2	-93,3	-	1,0
USA	17	+41,7	25	+25,0	0,1	1,5
sonstige nordamerikanische Länder	-	-	-	-	-	-
Mittelamerika und Karibik	2	x	18	x	0,1	9,0
Brasilien	22	+22,2	31	+55,0	0,1	1,4
sonstige südamerikanische Länder	2	+100,0	2	-	-	1,0
Australien	13	-7,1	21	-	0,1	1,6
Neuseeland und Ozeanien	23	+228,6	29	+163,6	0,1	1,3
Ohne Angabe	908	+122,5	908	+115,7	2,6	1,0

Anmerkungen Seite 79

Reisegebiete in Nordrhein-Westfalen



Grafik: IT.NRW

Reisegebiete in Nordrhein-Westfalen

Amtliche Schlüssel-Nummer	Verwaltungsbezirk	Amtliche Schlüssel-Nummer	Verwaltungsbezirk
Eifel und Region Aachen		Bergisches Land	
334 000	Städteregion Aachen	316 000	Leverkusen, krfr. Stadt
358 000	Kreis Düren	374 000	Oberbergischer Kreis
366 000	Kreis Euskirchen	378 000	Rhein.-Berg. Kreis
Niederrhein		Bergisches Städtedreieck	
112 000	Duisburg, krfr. Stadt	120 000	Remscheid, krfr. Stadt
114 000	Krefeld, krfr. Stadt	122 000	Solingen, krfr. Stadt
116 000	Mönchengladbach, krfr. Stadt	124 000	Wuppertal, krfr. Stadt
154 000	Kreis Kleve		
162 000	Rhein-Kreis Neuss		
166 000	Kreis Viersen		
170 000	Kreis Wesel		
370 000	Kreis Heinsberg		
Münsterland		Bonn und Rhein-Sieg-Kreis	
		314 000	Bonn, krfr. Stadt
		382 000	Rhein-Sieg-Kreis
Köln und Rhein-Erft-Kreis			
515 000	Münster, krfr. Stadt		
554 000	Kreis Borken		
558 000	Kreis Coesfeld		
566 000	Kreis Steinfurt	315 000	Köln, krfr. Stadt
570 000	Kreis Warendorf	362 000	Rhein-Erft-Kreis
Teutoburger Wald		Düsseldorf und Kreis Mettmann	
711 000	Bielefeld, krfr. Stadt	111 000	Düsseldorf, krfr. Stadt
754 000	Kreis Gütersloh	158 000	Kreis Mettmann
758 000	Kreis Herford		
762 000	Kreis Höxter		
766 000	Kreis Lippe		
770 000	Kreis Minden-Lübbecke		
774 000	Kreis Paderborn		
Sauerland		Ruhrgebiet	
		113 000	Essen, krfr. Stadt
		117 000	Mülheim an der Ruhr, krfr. Stadt
		119 000	Oberhausen, krfr. Stadt
		512 000	Bochum, krfr. Stadt
		513 000	Gelsenkirchen, krfr. Stadt
958 000	Hochsauerland Kreis	562 000	Kreis Recklinghausen
962 000	Märkischer Kreis	911 000	Bochum, krfr. Stadt
966 000	Kreis Olpe	913 000	Dortmund, krfr. Stadt
974 000	Kreis Soest	914 000	Hagen, krfr. Stadt
		915 000	Hamm, krfr. Stadt
		916 000	Herne, krfr. Stadt
		954 000	Ennepe-Ruhr-Kreis
		978 000	Kreis Unna
Siegerland-Wittgenstein			
970 000	Kreis Siegen-Wittgenstein		

Kur- und Erholungsorte in Nordrhein-Westfalen

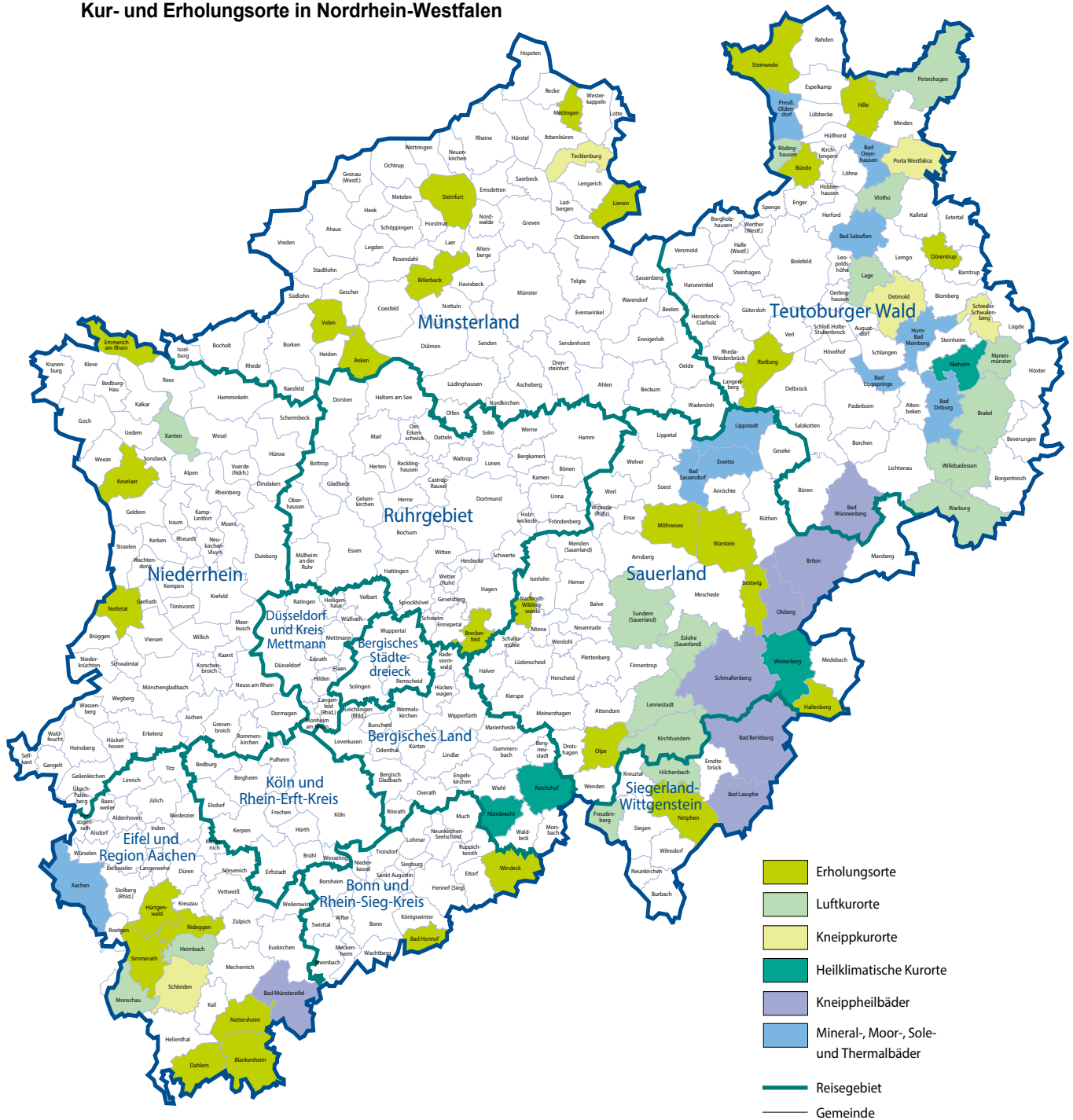

Grafik: IT.NRW

Kurorte und Erholungsorte in Nordrhein-Westfalen

Amtliche Schlüssel-Nummer	Gemeinde	Amtliche Schlüssel-Nummer	Gemeinde
Mineral-, Moor-, Sole- und Thermalbäder		noch: Luftkurort	
334 002	Aachen, Stadt	966 016	Kirchhundem
762 004	Bad Driburg, Stadt	766 040	Lage, Stadt
774 008	Bad Lippspringe, Stadt	966 020	Lenne Stadt, Stadt
770 004	Bad Oeynhausen, Stadt	762 024	Mariental, Stadt
766 008	Bad Salzuflen, Stadt	334 020	Monschau, Stadt
974 008	Bad Sassendorf	770 028	Petershagen, Stadt
974 016	Erwitte, Stadt	758 028	Rödinghausen
766 032	Horn-Bad Meinberg, Stadt	958 044	Sundern (Sauerland), Stadt
974 028	Lippstadt, Stadt	758 036	Vlotho, Stadt
770 036	Preußisch-Oldendorf, Stadt	762 036	Warburg, Stadt
		762 040	Willebadessen, Stadt
		170 052	Xanten, Stadt
Heilklimatischer Kurort		Erholungsort	
762 028	Nieheim, Stadt	382 008	Bad Honnef, Stadt
374 032	Nümbrecht	958 008	Bestwig
374 040	Reichshof	558 008	Billerbeck, Stadt
958 048	Winterberg, Stadt	366 008	Blankenheim
		954 004	Breckerfeld, Stadt
Kneippkurort		758 004	Bünde, Stadt
766 020	Detmold, Stadt	366 012	Dahlem
770 032	Porta Westfalica, Stadt	766 024	Dörentrup
766 060	Schieder-Schwalenberg, Stadt	154 008	Emmerich am Rhein, Stadt
366 036	Schleiden, Stadt	958 020	Hallenberg, Stadt
566 088	Tecklenburg, Stadt	770 012	Hille
		358 016	Hürtgenwald
Kneippheilbad		154 032	Kevelaer, Stadt
970 004	Bad Berleburg, Stadt	566 044	Lienen
970 028	Bad Laasphe, Stadt	566 056	Mettingen
366 004	Bad Münstereifel, Stadt	974 032	Möhnesee
774 040	Bad Wünnenberg, Stadt	962 044	Nachrodt-Wiblingwerde
958 012	Brilon, Stadt	970 032	Netphen, Stadt
958 036	Olsberg, Stadt	366 032	Nettersheim
958 040	Schmallenberg, Stadt	166 016	Nettetal, Stadt
		358 044	Nideggen, Stadt
Luftkurort		966 024	Olpe, Stadt
762 016	Brakel, Stadt	554 044	Reken
958 016	Eslohe (Sauerland)	754 032	Rietberg, Stadt
970 016	Freudenberg, Stadt	334 028	Simmerath
358 012	Heimbach, Stadt	566 084	Steinfurt, Stadt
970 020	Hilchenbach, Stadt	770 044	Stemwede
		554 064	Velen, Stadt
		974 044	Warstein, Stadt
		382 076	Windeck

Stand: Dezember 2018

Veröffentlichungen aus den Bereichen Handel und Verkehr

Entwicklung von Umsatz und Beschäftigung in nordrhein-westfälischen Unternehmen des Einzelhandels, des Kraftfahrzeughandels, des Großhandels und des Gastgewerbes

Inhalt: Jedes der drei monatlich erscheinenden Hefte enthält die vorläufigen Ergebnisse der Umsatzentwicklung und der Entwicklung der Beschäftigtenzahlen als Messzahlen auf der Basis des Jahres 2015 und als prozentuale Abweichung zum Vormonat und zum Vorjahresmonat. Die Ergebnisse werden in einigen Eckzahlen für die wichtigsten Wirtschaftszweige dargestellt.

Einzelhandel:	Artikel-Nr. G11
Gastgewerbe:	Artikel-Nr. G43
Großhandel:	Artikel-Nr. G12
Kraftfahrzeughandel (inkl. Instandhaltung und Reparatur):	Artikel-Nr. G15

Fachliche Auskünfte zu diesen Veröffentlichungen erteilen Ihnen gerne Nicolai Lonny und Yu-Ri Löschner unter Telefon-Nr. 0211 9449-3265 bzw. 0211 9449-3786.

Gäste und Übernachtungen im Reiseverkehr Nordrhein-Westfalens

Inhalt: Das Heft enthält vorläufige Ergebnisse von Ankünften, Übernachtungen und Aufenthaltsdauer der Gäste in nordrhein-westfälischen Beherbergungsstätten sowie die Zahl der Beherbergungsstätten, Gästebetten und die prozentuale Kapazitätsauslastung gegliedert nach Bade-, Kur-, Erholungsorten und sonstigen Gemeinden, nach Betriebsarten, Regionaleinheiten, Reisegebieten und nach Herkunftsländern. Dargestellt wird die Anzahl, die prozentuale Veränderung gegenüber dem Vorjahresmonat sowie die durchschnittliche Aufenthaltsdauer in Tagen.

Artikel-Nr. G41

Fachliche Auskünfte zu diesen Veröffentlichungen erteilen Ihnen gerne Fabio De Leonardis und Michael Schumann unter Telefon-Nr. 0211 9449-3069 bzw. 0211 9449-3818.

Binnenschifffahrt in Nordrhein-Westfalen

Inhalt: Der Monatsbericht enthält die Entwicklung des Güterverkehrs auf den nordrhein-westfälischen Binnenwasserstraßen nach Verkehrsbeziehungen und Güterabteilungen. Dargestellt werden die monatlichen Gütermengen in Tonnen bzw. der Containerumschlag für Nordrhein-Westfalen, die Mengen des Vormonats und des Vorjahresmonats sowie die kumulierten Jahresgütermengen im Vergleich zum Vorjahreszeitraum mit der prozentualen Veränderung.

Artikel-Nr. H21

Fachliche Auskünfte zu dieser Veröffentlichung erteilen Ihnen gerne Annkatrin Büscher und Sabine Schmidt unter Telefon-Nr. 0211 9449 3822 bzw. 0211 9449-3826.

Alle Statistischen Berichte finden Sie als PDF-Datei zum kostenlosen Download unter www.it.nrw in der Rubrik Aktuell / Publikationen.