



und Erden. .	2	x			100	Fasererzeugnisse (ohne Baumwolle)			
erdgas-	-	-	-	-	100	Veredlung von Erzeugnissen dieser Güter			
ergbau					11	Textilien			
und Erden. .	2	x			100	Veredlung von Erzeugnissen dieser Güter			
	962	x	24 479 717	32	100	Textilien			
	92	x	4 232 700	11	100	Veredlung von Erzeugnissen dieser Güter			
	22	x	196 962	1	100	Textilien			
	157	x	4 410 627	10	100	Veredlung von Erzeugnissen dieser Güter			
kg	10		9 609 047	79 573	100	Textilien			
	6	x	148 315	1	100	Veredlung von Erzeugnissen dieser Güter			
erzeugnisse					100	Textilien			
oren,	12	x	485 400	10	100	Veredlung von Erzeugnissen dieser Güter			
h. g.	42	x	1 211 712	10	100	Textilien			
	11		2 889 581	1 097 160	100	Textilien			
	4		97 457	125 671	100	Veredlung von Erzeugnissen dieser Güter			
(peiseeis)	27	x	1 342 737	8	100	Textilien			
	4		86 542 600	116 088	100	Veredlung von Erzeugnissen dieser Güter			
	26	x	577 201	19	100	Textilien			
	13	x	460 971	42	100	Veredlung von Erzeugnissen dieser Güter			
	508	x	3 186 592	28	100	Textilien			
kg	55				100	Veredlung von Erzeugnissen dieser Güter			
t	2				100	Textilien			
t	7				100	Veredlung von Erzeugnissen dieser Güter			
kg	41		605 557 331	2 454 056	100	Textilien			
kg	11		124 048 886	727 820	100	Veredlung von Erzeugnissen dieser Güter			
	24	x		474 688	100	Textilien			
	24	x		465 843	100	Veredlung von Erzeugnissen dieser Güter			
erzeugnisse,					100	Textilien			
oder zum					100	Veredlung von Erzeugnissen dieser Güter			
in einem Inhalt	kg				100	Textilien			
	2				100	Veredlung von Erzeugnissen dieser Güter			
	61	x		786 690	100	Textilien			
	29	x		453 031	100	Veredlung von Erzeugnissen dieser Güter			
erzeugnisse					100	Textilien			
Güter-	t				100	Veredlung von Erzeugnissen dieser Güter			
	26				100	Veredlung von Erzeugnissen dieser Güter			

Statistische Berichte

Gäste und Übernachtungen im Reiseverkehr Nordrhein-Westfalens

März 2024



Gäste und Übernachtungen im Reiseverkehr Nordrhein-Westfalens

März 2024

Herausgegeben von
Information und Technik Nordrhein-Westfalen, Statistisches Landesamt
Mauerstraße 51, 40476 Düsseldorf • Postfach 10 11 05, 40002 Düsseldorf
Telefon +49211 9449-01 • Telefax +49211 9449-8000
Internet: <http://www.it.nrw>
E-Mail: poststelle@it.nrw.de

Erschienen im Mai 2024

Alle Statistischen Berichte finden Sie als PDF-Datei zum kostenlosen
Download in unserer Internet-Rubrik Aktuell / Publikationen.
© IT.NRW, Statistisches Landesamt, Düsseldorf, 2024. Dieses Werk ist lizenziert unter
der Datenlizenz Deutschland - Namensnennung - Version 2.0.
Auszugsweise Vervielfältigung und Verbreitung mit Quellenangabe gestattet.

Inhalt

	Seite
Vorbemerkungen	4
Hinweis	5
Grafiken	6
 Tabellenteil	
1. Entwicklung der Ankünfte und Übernachtungen	8
2. Kapazität und Leistung der Beherbergungsstätten im März 2024 nach	
2.1 Verwaltungsbezirken	9
2.2 Gemeindegruppen und Betriebsarten	23
2.3 Reisegebieten und Betriebsarten	27
2.4 Reisegebieten und Herkunftsländern	31
3. Leistung der Beherbergungsstätten von Januar bis März 2024 nach	
3.1 Verwaltungsbezirken	44
3.2 Gemeindegruppen und Betriebsarten	58
3.3 Reisegebieten und Betriebsarten	62
3.4 Reisegebieten und Herkunftsländern	66
4.1 Leistung der Campingplätze nach Herkunftsländern	79
4.2 Leistung der Campingplätze nach Herkunftsländern – kumulierte Ergebnisse	80
 Karte	
Reisegebiete in Nordrhein-Westfalen	81
Übersicht der Reisegebiete / Regionen in Nordrhein-Westfalen	82
 Karte	
Kur- und Erholungsorte in Nordrhein-Westfalen	83
Verzeichnis der Kurorte und Erholungsorte in Nordrhein-Westfalen	84
 Veröffentlichungen	85

Vorbemerkungen

In der Beherbergungsstatistik des Reiseverkehrs werden monatlich die angekommenen Gäste und Gästeübernachtungen in Beherbergungsbetrieben und auf Campingplätzen erfasst, wobei die Gäste aus dem Ausland nach dem Herkunftsland (ständiger Wohnsitz) untergliedert werden. Bei Beherbergungsbetrieben wird die Zahl der angebotenen Betten und bei Campingplätzen die Zahl der angebotenen Stellplätze erhoben. Einmal jährlich wird bei Betrieben der klassischen Hotellerie zum Stichtag 31. Juli die Zahl der angebotenen Gästezimmer erfasst und in der Juli-Ausgabe dieses Berichts veröffentlicht.

Die Rechtsgrundlage dieser Erhebung ist das „Gesetz zur Neuordnung der Statistik über die Beherbergung im Reiseverkehr (Beherbergungsstatistikgesetz – BeherbStatG) vom 22. Mai 2002“ (BGBl. I S. 1642), zuletzt geändert durch Artikel 11 des Gesetzes vom 28. Juli 2015 (BGBl. I S. 1400). Nach § 3 (I) dieses Gesetzes werden nur Beherbergungsbetriebe in die Erhebung einbezogen, die zehn und mehr Schlafgelegenheiten bzw. bei Campingplätzen zehn und mehr Stellplätze aufweisen.

Darstellung der Ergebnisse

Die vorliegenden Monatsergebnisse enthalten vorläufige Zahlen. In der Regel weichen aber die endgültigen Ergebnisse nur geringfügig davon ab. In den aufsummierten Teiljahresergebnissen im zweiten Teil des Berichtes fließen jeweils nachträgliche Meldungen von Beherbergungsbetrieben ein, so dass diese Ergebnisse im Laufes des Jahres beständiger werden.

Zurzeit gibt es in Nordrhein-Westfalen zwei Gemeinden (von 396), die keine Beherbergungsstätte mit zehn und mehr Betten haben. Sie werden in der Erhebung nicht berücksichtigt.

Die Zahl der prädikatisierten Orte in Nordrhein-Westfalen beträgt zurzeit 72. Darunter befinden sich 10 Mineral-, Moor-, Sole- und Thermalbäder, 4 Heilklimatische Kurorte, 5 Kneippkurorte, 7 Kneippheilbäder, 16 Luftkurorte und 30 Erholungsorte. Eine Übersicht der Lage dieser Orte finden Sie am Ende des Berichtes.

Hinweis

Abweichungen in den Summen ergeben sich aus dem Runden der Einzelwerte

Eventuelle Abweichungen der Monatswerte in Tabelle 1 gegenüber den Monatswerten vorangegangener Statistischer Berichte ergeben sich durch Nachmeldungen.

Zeichenerklärung

0	weniger als die Hälfte von 1 in der letzten besetzten Stelle, jedoch mehr als nichts
—	nichts vorhanden (genau null)
...	Angabe fällt später an
x	Tabellenfach gesperrt, weil Aussage nicht sinnvoll
.	Zahlenwert unbekannt oder geheim zu halten

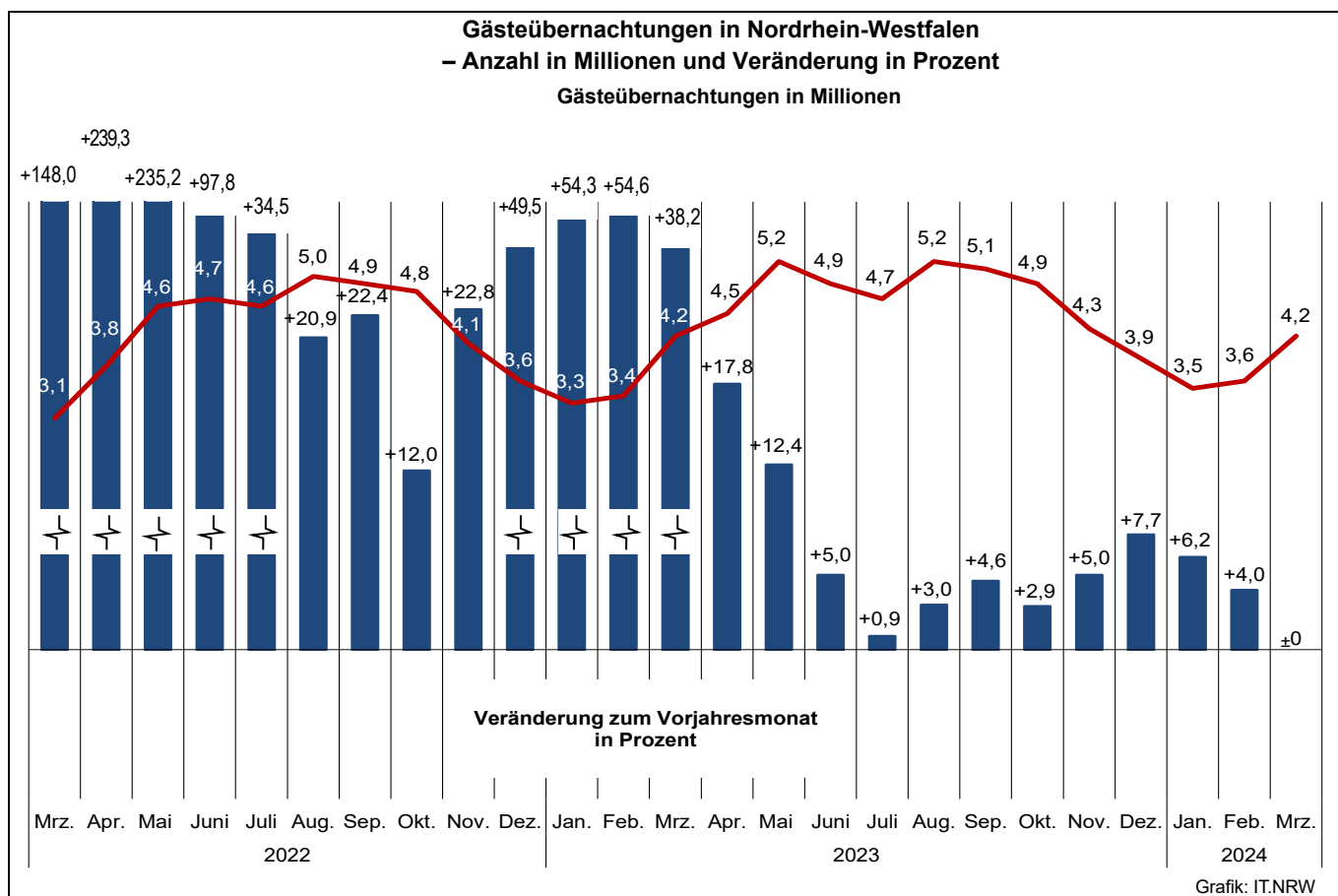
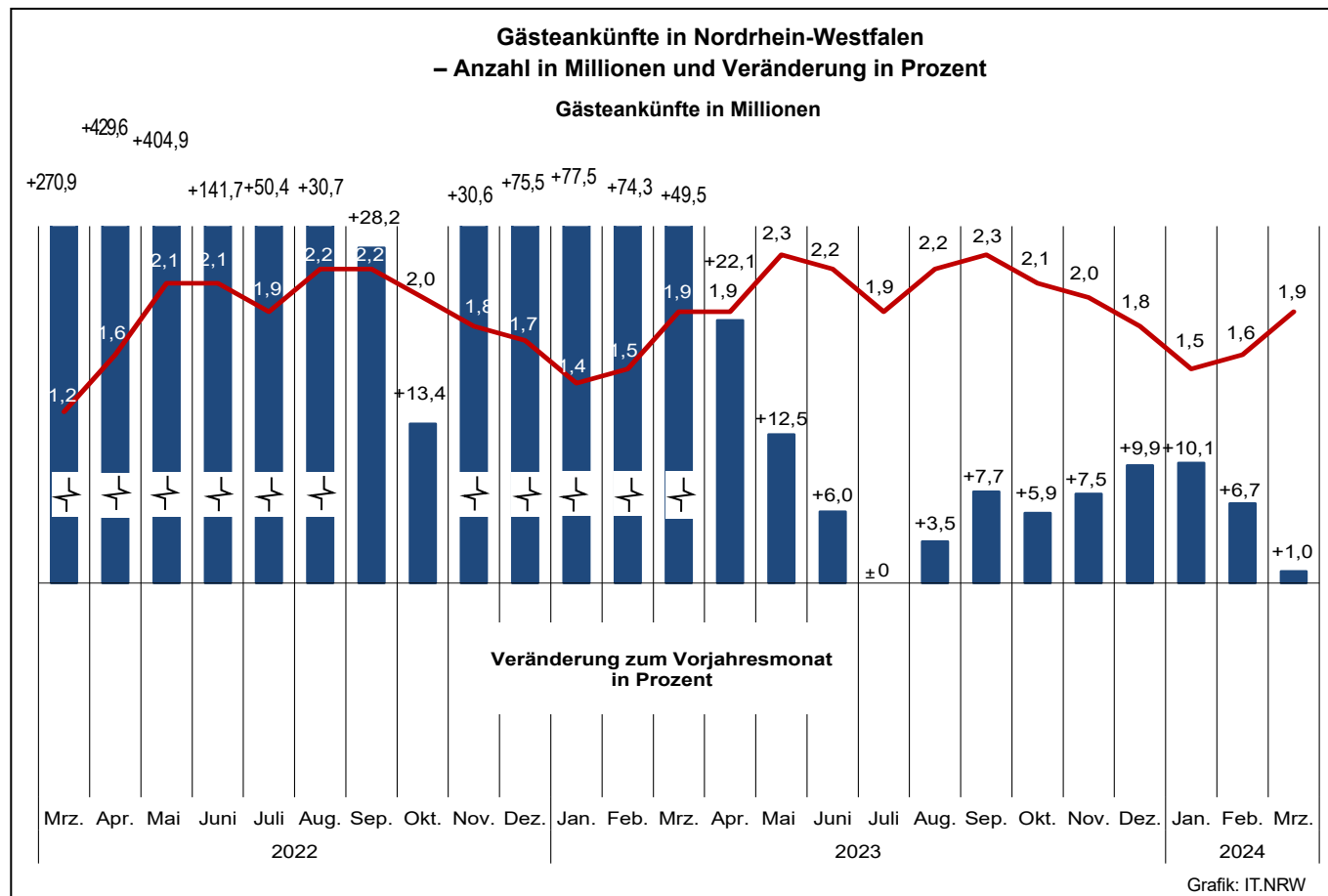

**Übernachtungen in NRW je 1 000 Einwohnerinnen und Einwohner nach Reisegebieten
sowie Anteil der deutschen und ausländischen Gäste im März 2024**

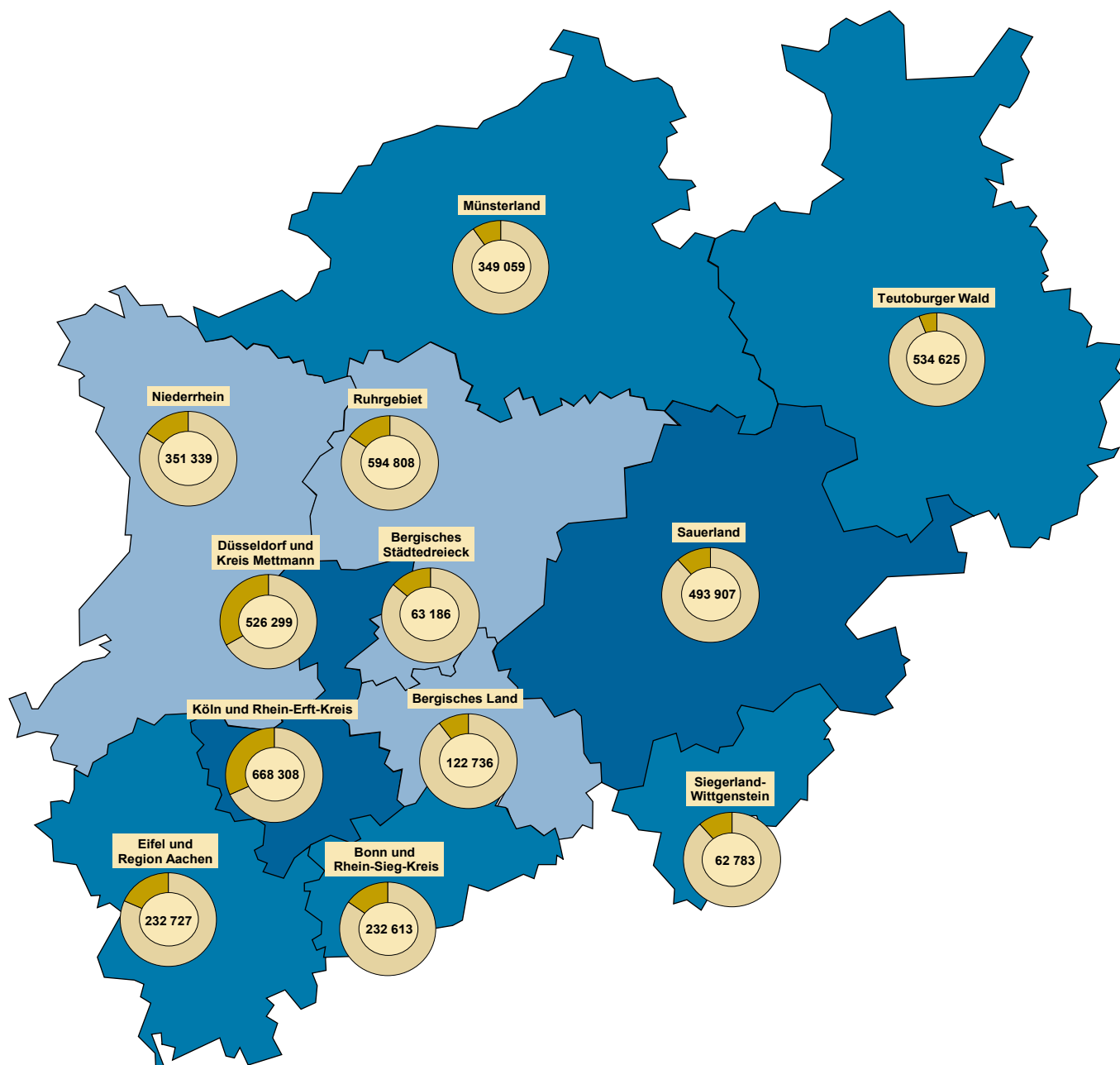

**Beherbergungsintensität der
Übernachtungen je 1 000 Einwohnerinnen und Einwohner**

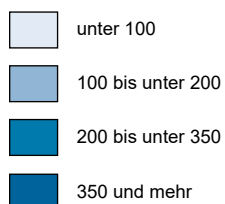

Kreisdiagramme

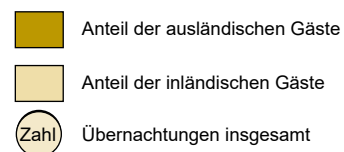

Grafik: IT.NRW

1. Entwicklung der Ankünfte und Übernachtungen

Zeitraum		Ankünfte		Übernachtungen		Ankünfte		Übernachtungen	
		aller Gäste	ausländischer Gäste	aller Gäste	ausländischer Gäste	aller Gäste	ausländischer Gäste	aller Gäste	ausländischer Gäste
		Anzahl				Veränderungen zum Vorjahresmonat in %			
2022	Januar	784 878	141 725	2 134 306	323 439	+253,8	+460,1	+137,5	+284,2
	Februar	853 994	150 105	2 228 972	354 149	+251,7	+462,4	+126,6	+301,5
	März	1 245 132	194 796	3 063 102	436 658	+270,9	+419,0	+148,0	+279,2
	April	1 580 820	278 705	3 792 493	591 340	+429,6	+703,9	+239,3	+437,5
	Mai	2 056 002	362 542	4 612 893	761 211	+404,9	+763,1	+235,2	+520,7
	Juni	2 079 702	361 348	4 709 939	758 767	+141,7	+332,0	+97,8	+272,3
	Juli	1 922 751	401 580	4 635 846	875 502	+50,4	+130,6	+34,5	+105,5
	August	2 160 887	438 672	5 045 103	984 858	+30,7	+87,6	+20,9	+81,2
	September	2 163 276	393 000	4 856 774	842 315	+28,2	+62,5	+22,4	+57,5
	Oktober	1 980 522	401 732	4 764 600	890 831	+13,4	+41,9	+12,0	+40,7
	November	1 826 516	382 262	4 051 116	779 907	+30,6	+57,8	+22,8	+50,5
	Dezember	1 668 724	466 190	3 639 477	887 317	+75,5	+120,0	+49,5	+99,6
2023	Januar	1 393 547	285 750	3 292 298	614 181	+77,5	+101,6	+54,3	+89,9
	Februar	1 488 099	313 215	3 447 002	695 100	+74,3	+108,7	+54,6	+96,3
	März	1 861 851	350 005	4 233 560	764 322	+49,5	+79,7	+38,2	+75,0
	April	1 930 195	387 585	4 466 714	805 046	+22,1	+39,1	+17,8	+36,1
	Mai	2 311 998	476 231	5 183 027	1 001 740	+12,5	+31,4	+12,4	+31,6
	Juni	2 205 040	440 009	4 946 921	926 100	+6,0	+21,8	+5,0	+22,1
	Juli	1 923 564	444 555	4 675 531	959 935	–	+10,7	+0,9	+9,6
	August	2 235 747	484 326	5 195 621	1 089 149	+3,5	+10,4	+3,0	+10,6
	September	2 330 714	439 992	5 080 789	905 536	+7,7	+12,0	+4,6	+7,5
	Oktober	2 096 875	461 810	4 904 256	982 344	+5,9	+15,0	+2,9	+10,3
	November	1 964 385	422 291	4 254 751	830 348	+7,5	+10,5	+5,0	+6,5
	Dezember	1 833 227	539 536	3 918 745	1 002 934	+9,9	+15,7	+7,7	+13,0
2024	Januar	1 534 029	339 785	3 497 919	704 756	+10,1	+18,9	+6,2	+14,7
	Februar	1 588 344	326 670	3 584 908	698 335	+6,7	+4,3	+4,0	+0,5
	März	1 880 083	378 716	4 232 390	765 369	+1,0	+8,2	–	+0,1
	April
	Mai
	Juni
	Juli
	August
	September
	Oktober
	November
	Dezember

2.1 Kapazität und Leistung der Beherbergungsstätten nach Verwaltungsbezirken

März 2024

Amtliche Schlüsselnummer	Verwaltungsbezirk	Betriebe		Betten			Mittlere Aufenthaltsdauer ³⁾	
		geöffnete	Veränderung ¹⁾	angebotene	Veränderung ¹⁾	mittlere Auslastung ²⁾	aller Gäste	ausländischer Gäste
111 000	Kreisfreie Städte							
112 000	Düsseldorf	212	+1,0	36 331	+3,8	40,3	1,7	1,9
113 000	Duisburg	45	–	3 848	–1,6	38,7	2,0	2,0
114 000	Essen	106	+2,9	12 060	+1,0	37,3	1,9	2,0
116 000	Krefeld	23	+4,5	2 071	+9,6	35,5	1,9	1,6
117 000	Mönchengladbach	28	–6,7	2 398	–13,9	43,7	2,0	1,9
119 000	Mülheim an der Ruhr	21	–4,5	1 306	–0,6	33,5	2,1	2,5
120 000	Oberhausen	33	+6,5	3 845	+1,3	37,6	2,1	1,7
122 000	Remscheid	13	–7,1	682	–19,0	29,5	2,1	2,1
124 000	Solingen	14	–6,7	769	–4,5	26,8	1,9	2,3
	Wuppertal	41	–2,4	3 937	–5,1	41,2	2,5	1,7
154 000	Kreis Kleve	104	–7,1	5 235	–2,7	31,5	2,3	2,1
154 004	Bedburg-Hau	2	–	13	+8,3	.	.	.
154 008	Emmerich am Rhein, Stadt	10	+11,1	212	–9,4	34,9	1,9	1,9
154 012	Geldern, Stadt	11	–	565	–2,2	55,2	4,3	1,9
154 016	Goch, Stadt	9	–18,2	429	–9,9	42,3	2,5	2,3
154 020	Issum	4	–	55	–	13,9	2,4	2,5
154 024	Kalkar, Stadt	7	–12,5	1 216	+3,6	13,0	1,8	1,5
154 028	Kerken	5	–	73	–27,0	20,6	2,6	8,4
154 032	Kevelaer, Stadt	12	–7,7	598	–9,7	25,4	2,3	3,8
154 036	Kleve, Stadt	10	–	591	+12,1	30,6	2,1	2,3
154 040	Kranenburg	3	–25,0	260	–5,1	42,7	2,2	2,6
154 044	Rees, Stadt	9	–	257	–12,6	33,4	1,7	1,7
154 048	Rheurdt	3	–	109	–	37,9	2,7	–
154 052	Straelen, Stadt	7	–12,5	173	–13,9	29,9	1,9	1,7
154 056	Uedem	4	–20,0	210	+4,5	52,1	4,1	1,4
154 060	Wachtendonk	2	–33,3	25	–37,5	.	.	.
154 064	Weeze	6	–14,3	449	+1,4	32,4	1,5	1,6
158 000	Kreis Mettmann	91	+1,1	7 126	–4,8	32,1	1,9	2,0
158 004	Erkrath, Stadt	4	–	184	–	43,3	1,5	1,6
158 008	Haan, Stadt	5	–	432	+1,2	28,6	1,9	2,7
158 012	Heiligenhaus, Stadt	4	–	210	–3,7	.	.	.
158 016	Hilden, Stadt	11	–	975	–6,9	28,9	2,4	2,3
158 020	Langenfeld (Rhld.), Stadt	10	–	399	–2,2	27,7	1,9	1,8
158 024	Mettmann, Stadt	9	+12,5	903	–10,8	36,4	2,2	2,8
158 026	Monheim am Rhein, Stadt	7	–	784	+0,5	29,8	2,0	2,3
158 028	Ratingen, Stadt	27	–	2 686	–5,6	33,7	1,8	1,7
158 032	Velbert, Stadt	12	–	487	–3,2	30,4	1,9	2,1
158 036	Wülfrath, Stadt	2	–	66	+4,8	.	.	.
162 000	Rhein-Kreis Neuss	80	–2,4	5 867	+2,4	40,4	2,7	2,2
162 004	Dormagen, Stadt	15	–	743	+3,2	37,5	3,9	3,3
162 008	Grevenbroich, Stadt	12	–	601	+0,8	40,5	3,0	2,1
162 012	Jüchen, Stadt	3	–	107	+42,7	27,0	1,9	1,7
162 016	Kaarst, Stadt	8	–	515	–0,2	28,6	1,5	2,0
162 020	Korschenbroich, Stadt	7	–	332	–0,6	.	.	.
162 022	Meerbusch, Stadt	17	–	855	+5,0	54,7	5,6	4,8
162 024	Neuss, Stadt	15	–6,3	2 662	+1,9	34,4	1,8	1,9
162 028	Rommerskirchen	3	–25,0	52	–16,1	.	.	.
166 000	Kreis Viersen	55	–1,8	2 577	+0,1	32,9	2,5	2,1
166 004	Brüggen	5	–16,7	338	–8,4	23,6	5,8	2,6
166 008	Grefrath	3	–25,0	192	+1,1	29,8	2,7	1,1
166 012	Kempfen, Stadt	7	–	340	+13,3	14,9	2,5	2,1
166 016	Nettetal, Stadt	12	–	873	+2,6	39,6	2,1	1,5
166 020	Niederkrüchten	8	–	63	–1,6	33,8	2,4	1,7
166 024	Schwalmtal	2	–	49	–3,9	.	.	.
166 028	Tönisvorst, Stadt	2	–	37	–	.	.	.
166 032	Viersen, Stadt	7	+16,7	191	+11,7	35,1	1,6	2,1
166 036	Willich, Stadt	9	–	494	–8,9	40,8	2,2	2,7
170 000	Kreis Wesel	98	–	4 734	+4,2	37,4	2,2	2,3
170 004	Alpen	4	–	96	+2,1	28,2	2,2	3,2
170 008	Dinslaken, Stadt	7	–	293	+2,1	28,8	2,6	3,6
170 012	Hamminkeln, Stadt	8	+14,3	469	+59,5	42,1	3,9	7,5
170 016	Hünxe	4	–	93	–	.	.	.
170 020	Kamp-Lintfort, Stadt	5	–	362	–	37,0	1,9	1,8

1) Veränderung gegenüber dem Vorjahresmonat in % – 2) mittlere Auslastung = (Übernachtungen / angebotene Bettentage) * 100 – 3) mittlere Aufenthaltsdauer (in Tagen) = Übernachtungen / Ankünfte

Noch: 2.1 Kapazität und Leistung der Beherbergungsstätten nach Verwaltungsbezirken

März 2024

Amtliche Schlüsselnummer	Verwaltungsbezirk	Ankünfte				Übernachtungen			
		aller Gäste	Veränderung ¹⁾	ausländischer Gäste	Veränderung ¹⁾	aller Gäste	Veränderung ¹⁾	ausländischer Gäste	Veränderung ¹⁾
111 000	Kreisfreie Städte								
112 000	Düsseldorf	275 035	+7,6	83 698	+2,4	455 604	+1,7	155 639	-5,9
114 000	Duisburg	23 369	-8,2	3 899	-8,0	46 109	-2,4	7 804	-7,3
113 000	Essen	73 497	-7,0	13 195	+0,3	140 954	-4,3	26 109	+3,3
114 000	Krefeld	11 886	+21,6	3 297	+75,0	22 620	+17,1	5 428	+37,4
116 000	Mönchengladbach	15 860	-22,0	2 750	-15,4	32 462	-18,3	5 226	-27,3
117 000	Mülheim an der Ruhr	6 608	-7,7	1 066	-5,5	13 560	-14,6	2 682	-25,5
119 000	Oberhausen	22 564	+2,9	3 643	-4,6	46 404	-6,4	6 152	-27,3
120 000	Remscheid	2 946	-25,0	365	-9,4	6 239	-24,0	755	-10,2
122 000	Solingen	3 462	-8,2	632	+2,6	6 630	-4,6	1 423	+12,7
124 000	Wuppertal	19 837	-17,0	3 747	+21,9	50 317	-11,6	6 519	+9,4
154 000	Kreis Kleve	25 108	-8,6	4 441	-14,3	58 412	+2,5	9 390	+4,9
154 004	Bedburg-Hau
154 008	Emmerich am Rhein, Stadt	1 656	+22,4	398	+65,1	3 193	+21,3	751	+48,1
154 012	Geldern, Stadt	2 404	+5,4	156	+33,3	10 318	+12,2	289	+23,5
154 016	Goch, Stadt	2 527	-25,2	363	-21,6	6 354	-5,8	843	-27,9
154 020	Issum	299	+43,1	94	+168,6	717	+51,9	231	+239,7
154 024	Kalkar, Stadt	3 215	+11,1	615	+10,0	5 772	+14,6	911	+11,8
154 028	Kerken	244	+6,1	20	-57,4	634	+26,0	168	+9,1
154 032	Kevelaer, Stadt	2 821	+11,5	280	-27,3	6 517	+15,1	1 068	-29,6
154 036	Kleve, Stadt	2 847	-18,4	608	+6,9	5 966	-14,2	1 425	+13,5
154 040	Kranenburg	1 597	-16,1	333	+53,5	3 441	-11,8	858	+158,4
154 044	Rees, Stadt	1 886	+21,1	454	+123,6	3 168	+10,5	753	+118,3
154 048	Rheurdt	501	-37,6	-	-	1 347	-14,6	-	-
154 052	Straelen, Stadt	1 099	-5,0	87	+16,0	2 124	-3,8	144	-23,0
154 056	Uedem	843	-18,2	16	+77,8	3 428	+0,1	23	+53,3
154 060	Wachtendonk
154 064	Weeze	2 946	-33,2	967	-56,8	4 553	-9,6	1 499	-35,6
158 000	Kreis Mettmann	36 539	-6,3	9 787	+43,5	70 695	-4,9	19 313	+25,8
158 004	Erkrath, Stadt	1 603	+6,3	583	+255,5	2 467	+29,1	923	+233,2
158 008	Haan, Stadt	1 983	-18,5	192	-54,5	3 832	-14,6	522	-41,4
158 012	Heiligenhaus, Stadt
158 016	Hilden, Stadt	3 596	-25,9	746	-0,1	8 746	-19,9	1 740	-7,3
158 020	Langenfeld (Rhld.), Stadt	1 833	-4,5	349	+22,9	3 424	-10,2	613	-5,7
158 024	Mettmann, Stadt	4 621	+11,3	1 097	+60,6	10 038	+11,9	3 079	+26,9
158 026	Monheim am Rhein, Stadt	3 673	-16,1	715	-21,4	7 253	-13,6	1 679	-12,0
158 028	Ratingen, Stadt	15 708	-3,1	5 577	+70,9	28 005	-3,9	9 365	+48,1
158 032	Velbert, Stadt	2 445	-2,6	387	+63,3	4 559	-0,1	802	+43,0
158 036	Wülfrath, Stadt
162 000	Rhein-Kreis Neuss	27 366	-6,7	5 917	+22,9	73 539	-9,9	12 838	+2,3
162 004	Dormagen, Stadt	2 237	-12,7	408	-1,4	8 630	-18,9	1 326	-21,1
162 008	Grevenbroich, Stadt	2 518	+13,6	667	+158,5	7 540	-10,9	1 392	+113,2
162 012	Jüchen, Stadt	464	-25,3	36	-37,9	897	-26,1	60	-64,3
162 016	Kaarst, Stadt	3 048	+5,9	683	-9,3	4 570	-12,2	1 374	-13,6
162 020	Korschenbroich, Stadt
162 022	Meerbusch, Stadt	2 569	+2,6	339	-8,4	14 502	-10,2	1 629	-40,2
162 024	Neuss, Stadt	15 711	-11,4	3 724	+27,9	28 392	-10,8	6 909	+27,2
162 028	Rommerskirchen
166 000	Kreis Viersen	13 471	-13,9	2 050	+48,9	33 857	+3,6	4 276	+46,8
166 004	Brüggen	1 435	-14,6	418	+54,2	8 305	+144,6	1 075	+84,7
166 008	Grefrath	669	-23,2	59	+73,5	1 776	-17,5	66	-22,4
166 012	Kempfen, Stadt	1 075	-8,1	90	+1,1	2 702	-33,1	192	-8,6
166 016	Nettetal, Stadt	5 174	-17,8	817	+269,7	10 725	-8,9	1 255	+238,3
166 020	Niederkrüchten	549	+31,7	28	-3,4	1 310	+9,8	48	-43,5
166 024	Schwalmtal
166 028	Tönisvorst, Stadt
166 032	Viersen, Stadt	1 312	+21,3	97	+3,2	2 077	+1,8	205	+35,8
166 036	Willich, Stadt	2 830	-22,7	500	-10,6	6 251	-14,9	1 370	+4,5
170 000	Kreis Wesel	27 799	-2,3	3 330	+24,4	62 403	-0,9	7 732	+12,4
170 004	Alpen	473	+14,3	71	+102,9	1 029	-3,3	230	+158,4
170 008	Dinslaken, Stadt	1 021	-21,0	94	-38,2	2 617	-24,6	338	-62,5
170 012	Hamminkeln, Stadt	1 884	+12,2	44	-13,7	7 407	+16,8	329	-4,9
170 016	Hünxe
170 020	Kamp-Lintfort, Stadt	2 221	-22,6	114	-39,0	4 155	-11,3	200	-39,8

Noch: 2.1 Kapazität und Leistung der Beherbergungsstätten nach Verwaltungsbezirken

März 2024

Amtliche Schlüssel- nummer	Verwaltungsbezirk	Betriebe		Betten			Mittlere Aufenthaltsdauer ³⁾	
		geöffnete	Veränderung ¹⁾	angebotene	Veränderung ¹⁾	mittlere Auslastung ²⁾	aller Gäste	ausländischer Gäste
	Noch: Kreis Wesel							
170 024	Moers, Stadt	14	-6,7	779	+3,9	42,0	2,6	1,9
170 028	Neukirchen-Vluyn, Stadt	2	-	184	-17,9	.	.	.
170 032	Rheinberg, Stadt	4	-	135	-	20,4	1,8	2,4
170 036	Schermbeck	9	-10,0	485	-	36,2	2,2	2,4
170 040	Sonsbeck	5	-16,7	171	-15,3	44,3	2,8	1,8
170 044	Voerde (Niederrhein), Stadt	3	-	151	+4,1	28,2	2,3	1,7
170 048	Wesel, Stadt	13	-	794	+2,2	37,3	1,6	2,3
170 052	Xanten, Stadt	20	+11,1	722	+3,7	41,9	2,1	2,9
100 000	Reg.-Bez. Düsseldorf	964	-0,8	92 786	+0,7	38,0	1,9	1,9
	Kreisfreie Städte							
314 000	Bonn	89	-	9 869	-0,9	42,8	2,0	2,2
315 000	Köln	251	-3,1	38 065	+3,2	48,2	1,7	1,9
316 000	Leverkusen	19	-9,5	1 408	-5,5	40,6	2,0	2,4
	Städteregion Aachen	179	+6,5	9 930	+8,0	39,3	2,1	1,7
334 002	Aachen, kreisfreie Stadt	56	+1,8	5 523	+7,8	45,7	2,0	1,6
334 004	Alsdorf, Stadt	5	-	118	-	35,3	2,5	2,7
334 008	Baesweiler, Stadt	4	-20,0	155	-15,8	29,1	2,5	2,9
334 012	Eschweiler, Stadt	11	-8,3	382	+1,9	36,3	1,9	2,0
334 016	Herzogenrath, Stadt	2	-	81	-4,7	.	.	.
334 020	Monschau, Stadt	48	+23,1	1 382	+13,4	34,8	2,3	1,8
334 024	Roetgen	4	-	89	+3,5	.	.	.
334 028	Simmerath	35	+2,9	1 434	+4,2	22,2	2,9	2,4
334 032	Stolberg (Rhld.), Stadt	7	+16,7	315	+11,7	25,6	2,0	1,6
334 036	Würselen, Stadt	7	+16,7	451	+29,6	48,7	4,3	2,0
358 000	Kreis Düren	80	+1,3	4 169	+2,7	28,5	2,3	2,7
358 004	Aldenhoven	-	-	-	-	-	-	-
358 008	Düren, Stadt	12	-	822	+2,4	37,0	1,6	1,6
358 012	Heimbach, Stadt	21	+5,0	1 487	+1,4	27,1	3,2	3,6
358 016	Hürtgenwald	8	+33,3	367	+29,2	21,6	2,6	2,5
358 020	Inden	-	-100,0	-	-100,0	-	-	-
358 024	Jülich, Stadt	7	-12,5	480	-9,1	33,6	2,1	2,7
358 028	Kreuzau	4	-	157	+11,3	25,0	2,2	3,2
358 032	Langerwehe	2	-	27	+3,8	.	.	.
358 036	Linnich, Stadt	2	-	30	-	.	.	.
358 040	Merzenich	1	-	30	+36,4	.	.	.
358 044	Nideggen, Stadt	18	-	601	-0,7	25,3	2,4	2,1
358 048	Niederzier	4	-	143	+24,3	15,1	1,6	1,1
358 052	Nörvenich	1	-	25	-	.	.	.
358 056	Titz	-	-	-	-	-	-	-
358 060	Vettweiß	-	-	-	-	-	-	-
362 000	Rhein-Erft-Kreis	89	-3,3	7 670	+5,8	40,8	2,8	2,7
362 004	Bedburg, Stadt	5	-	350	+5,7	17,5	1,8	3,8
362 008	Bergheim, Stadt	9	-18,2	340	-15,0	52,5	3,9	10,9
362 012	Brühl, Stadt	18	+12,5	3 153	+17,8	28,9	2,0	1,5
362 016	Elsdorf, Stadt	4	-	92	-	38,2	4,5	25,8
362 020	Erfstadt, Stadt	5	-	99	+2,1	23,0	3,3	21,0
362 024	Frechen, Stadt	8	-11,1	540	-19,3	46,2	1,7	1,9
362 028	Hürth, Stadt	15	-	1 706	+8,7	67,4	5,1	4,3
362 032	Kerpen, Stadt	13	-13,3	763	-6,3	35,1	2,6	1,4
362 036	Pulheim, Stadt	7	-12,5	324	+0,3	28,5	1,8	2,1
362 040	Wesseling, Stadt	5	+25,0	303	+9,8	31,4	1,7	1,6
366 000	Kreis Euskirchen	120	+1,7	5 795	+2,1	35,2	3,0	2,5
366 004	Bad Münstereifel, Stadt	14	-12,5	1 144	+3,2	58,8	8,2	2,1
366 008	Blankenheim	16	-	611	-1,3	32,6	2,7	2,1
366 012	Dahlem	12	-	1 029	-4,2	30,2	3,9	4,1
366 016	Euskirchen, Stadt	11	-	555	-2,3	36,0	1,5	1,3
366 020	Hellenthal	20	+11,1	459	-0,6	22,0	2,5	1,7
366 024	Kall	11	-	477	-1,2	26,3	1,8	1,9
366 028	Mechemich, Stadt	7	-	216	+14,3	.	.	.
366 032	Nettersheim	5	-16,7	212	-15,2	28,7	2,0	1,0
366 036	Schleiden, Stadt	19	+18,8	995	+20,6	30,7	2,3	2,1
366 040	Weilerswist	2	-	40	-	.	.	.
366 044	Zülpich, Stadt	3	-	57	-3,4	28,9	2,3	2,1

Anmerkungen Seite 9

Noch: 2.1 Kapazität und Leistung der Beherbergungsstätten nach Verwaltungsbezirken

März 2024

Amtliche Schlüsselnummer	Verwaltungsbezirk	Ankünfte				Übernachtungen			
		aller Gäste	Veränderung ¹⁾	ausländischer Gäste	Veränderung ¹⁾	aller Gäste	Veränderung ¹⁾	ausländischer Gäste	Veränderung ¹⁾
	Noch: Kreis Wesel								
170 024	Moers, Stadt	3 969	-7,2	621	-15,6	10 139	-8,6	1 171	-17,1
170 028	Neukirchen-Vluyn, Stadt
170 032	Rheinberg, Stadt	472	+16,5	95	+13,1	855	+9,6	224	+18,5
170 036	Schermbeck	2 481	-24,7	54	-12,9	5 442	-18,8	128	+14,3
170 040	Sonsbeck	1 864	+21,0	520	+253,7	5 230	+54,0	919	+130,3
170 044	Voerde (Niederrhein), Stadt	581	-15,3	33	-46,8	1 320	-14,3	57	-49,1
170 048	Wesel, Stadt	6 466	+8,5	909	+34,3	10 448	-4,8	2 124	+35,5
170 052	Xanten, Stadt	5 228	+0,8	475	+43,1	10 867	+0,6	1 360	+49,0
100 000	Reg.-Bez. Düsseldorf	585 347	-0,9	141 817	+5,7	1119 805	-2,4	271 286	-2,1
	Kreisfreie Städte								
314 000	Bonn	65 889	-2,2	11 544	+6,5	131 159	+0,3	25 908	-3,8
315 000	Köln	332 087	+5,7	105 215	+21,6	577 446	+6,6	195 419	+20,1
316 000	Leverkusen	8 991	+6,0	2 248	+27,5	17 720	-4,3	5 297	+24,8
	Städteregion Aachen	58 852	+12,8	16 985	+18,9	124 396	+15,1	28 920	+20,3
334 002	Aachen, kreisfreie Stadt	41 441	+14,3	13 084	+14,9	80 826	+14,2	21 181	+16,1
334 004	Alsdorf, Stadt	519	-17,0	47	-4,1	1 293	-11,4	126	+40,0
334 008	Baesweiler, Stadt	561	-7,9	66	-34,7	1 398	-14,9	191	-28,7
334 012	Eschweiler, Stadt	2 256	-13,5	457	+12,0	4 295	-20,6	896	+3,8
334 016	Herzogenrath, Stadt
334 020	Monschau, Stadt	6 820	+41,5	1 816	+92,0	15 563	+46,0	3 270	+101,6
334 024	Roetgen
334 028	Simmerath	3 484	-6,4	931	+5,4	10 199	-6,0	2 250	+11,1
334 032	Stolberg (Rhld.), Stadt	1 268	+31,5	155	+28,1	2 502	+31,5	245	+28,3
334 036	Würselen, Stadt	1 580	+14,3	290	+29,5	6 795	+97,0	568	+11,6
358 000	Kreis Düren	17 683	-2,6	3 100	-17,8	40 159	-6,2	8 271	-29,5
358 004	Aldenhoven
358 008	Düren, Stadt	5 913	+6,9	900	-26,8	9 496	-13,0	1 408	-44,4
358 012	Heimbach, Stadt	4 045	-2,8	1 290	-28,9	12 952	-5,7	4 653	-39,2
358 016	Hürtgenwald	1 049	+24,0	319	+49,8	2 699	+41,7	802	+84,4
358 020	Inden	.	-100,0	.	.	.	-100,0	.	.
358 024	Jülich, Stadt	2 482	-27,3	250	+1,6	5 321	-24,4	663	+22,1
358 028	Kreuzau	558	-21,6	69	+25,5	1 217	-17,8	219	+102,8
358 032	Langerwehe
358 036	Linnich, Stadt
358 040	Merzenich
358 044	Nideggen, Stadt	2 876	+7,2	236	+35,6	6 975	+19,1	486	+17,7
358 048	Niederzier	414	+3,5	28	-3,4	670	+13,9	30	-3,2
358 052	Nörvenich
358 056	Titz
358 060	Vettweiß
362 000	Rhein-Erft-Kreis	32 525	+13,6	6 189	+40,1	90 862	-16,6	16 884	-9,3
362 004	Bedburg, Stadt	1 038	-9,7	130	-32,6	1 896	-58,0	496	-83,1
362 008	Bergheim, Stadt	1 389	-11,6	266	+10,8	5 433	-17,3	2 904	-14,2
362 012	Brühl, Stadt	11 687	+82,0	2 215	+296,2	23 942	-29,5	3 339	+221,7
362 016	Elsdorf, Stadt	241	+2,1	9	-10,0	1 090	-14,6	232	-40,2
362 020	Erfstadt, Stadt	309	-31,5	1	.	1 010	-4,7	21	+110,0
362 024	Frechen, Stadt	4 460	-1,8	1 016	+5,3	7 728	-1,0	1 930	-0,8
362 028	Hürth, Stadt	7 002	-1,6	1 418	+3,4	35 641	-2,8	6 134	-9,9
362 032	Kerpen, Stadt	3 150	-19,1	726	-11,4	8 308	-21,2	1 035	-31,1
362 036	Pulheim, Stadt	1 562	-10,1	256	+116,9	2 867	-9,4	544	+81,3
362 040	Wesseling, Stadt	1 687	+10,4	152	+8,6	2 947	-12,4	249	-17,8
366 000	Kreis Euskirchen	22 755	+6,1	2 266	+8,9	68 172	+5,2	5 691	+15,7
366 004	Bad Münstereifel, Stadt	2 532	-4,4	88	-5,4	20 853	-10,9	185	-3,1
366 008	Blankenheim	3 529	+30,2	168	+143,5	9 560	+73,6	357	+268,0
366 012	Dahlem	2 384	-3,3	733	+37,3	9 295	+21,8	2 970	+38,3
366 016	Euskirchen, Stadt	4 081	-10,9	645	-18,3	6 199	-17,6	860	-17,6
366 020	Hellenthal	1 535	-8,8	97	+90,2	3 894	+2,5	167	+122,7
366 024	Kall	2 210	+8,7	56	+9,8	3 898	-14,2	107	+11,5
366 028	Mechernich, Stadt
366 032	Nettersheim	1 102	-11,5	4	.	2 152	-2,2	4	.
366 036	Schleiden, Stadt	4 312	+43,6	353	+28,8	9 894	+24,5	735	-0,7
366 040	Weilerswist
366 044	Zülpich, Stadt	439	+12,0	9	-10,0	1 019	+28,8	19	-59,6

Noch: 2.1 Kapazität und Leistung der Beherbergungsstätten nach Verwaltungsbezirken

März 2024

Amtliche Schlüsselnummer	Verwaltungsbezirk	Betriebe		Betten			Mittlere Aufenthaltsdauer ³⁾	
		geöffnete	Veränderung ¹⁾	angebotene	Veränderung ¹⁾	mittlere Auslastung ²⁾	aller Gäste	ausländischer Gäste
370 000	Kreis Heinsberg	54	+1,9	1 617	+0,2	37,1	2,4	2,3
370 004	Erkelenz, Stadt	6	–	198	–8,8	42,9	2,1	2,8
370 008	Gangelt	2	–	29	–	.	.	.
370 012	Geilenkirchen, Stadt	3	–25,0	122	–29,5	.	.	.
370 016	Heinsberg, Stadt	9	–	228	+3,6	39,0	1,7	1,6
370 020	Hückelhoven, Stadt	5	–	136	+15,3	35,8	1,9	2,0
370 024	Selfkant	2	+100,0	22	x	.	.	.
370 028	Übach-Palenberg, Stadt	3	–	207	–	31,2	3,4	2,1
370 032	Waldfeucht	2	–	36	+20,0	.	.	.
370 036	Wassenberg, Stadt	11	+10,0	188	+16,0	21,9	2,3	1,9
370 040	Wegberg, Stadt	11	–	451	–1,3	46,8	3,4	4,4
374 000	Oberbergischer Kreis	87	–5,4	5 124	–5,1	40,7	3,3	3,2
374 004	Bergneustadt, Stadt	6	–33,3	240	–49,2	35,2	2,1	2,8
374 008	Engelskirchen	6	–	403	–2,4	67,4	8,6	2,2
374 012	Gummersbach, Stadt	10	–9,1	695	+9,8	31,6	2,1	3,1
374 016	Hückeswagen, Stadt	3	–	113	–8,1	24,6	2,7	3,2
374 020	Lindlar	14	–	480	+0,8	34,8	2,5	13,9
374 024	Marienheide	2	–	150	+2,0	.	.	.
374 028	Morsbach	3	–	44	–13,7	.	.	.
374 032	Nümbrecht	7	–	849	–1,3	53,0	4,4	4,0
374 036	Radevormwald, Stadt	9	–	577	–8,8	31,5	2,6	1,3
374 040	Reichshof	3	–25,0	245	–12,2	86,7	15,6	1,5
374 044	Waldbrohl, Stadt	7	–	573	+2,3	31,6	2,6	3,3
374 048	Wiehl, Stadt	7	–	385	+0,5	35,3	2,2	2,3
374 052	Wipperfürth, Stadt	10	–	370	–	25,7	2,5	1,9
378 000	Rhein.-Berg. Kreis	55	–6,8	3 128	–5,0	40,7	2,4	1,9
378 004	Bergisch Gladbach, Stadt	18	+5,9	1 184	+0,6	40,3	2,2	1,7
378 008	Burscheid, Stadt	3	–	132	–0,8	29,3	1,8	2,3
378 012	Kürten	6	–14,3	190	–5,9	17,6	3,1	2,8
378 016	Leichlingen (Rhld.), Stadt	7	–	494	–	59,1	13,4	16,1
378 020	Odenthal	6	–	421	–	35,1	1,3	1,9
378 024	Overath, Stadt	5	–16,7	125	–43,4	27,3	1,9	2,0
378 028	Rösrath, Stadt	3	–25,0	247	–3,9	47,6	1,8	2,0
378 032	Wermelskirchen, Stadt	7	–22,2	335	–13,7	39,6	2,1	1,6
382 000	Rhein-Sieg-Kreis	119	–	8 881	+1,3	36,7	2,2	2,1
382 004	Alfter	5	–	168	+0,6	36,1	2,8	3,1
382 008	Bad Honnef, Stadt	11	–	1 057	–0,3	37,7	2,0	2,7
382 012	Bornheim, Stadt	11	–8,3	485	–1,4	30,0	2,4	3,9
382 016	Eitorf	3	–	303	+1,7	27,2	1,7	2,0
382 020	Hennef (Sieg), Stadt	10	–9,1	1 019	–4,1	45,1	3,8	1,8
382 024	Königswinter, Stadt	16	–	1 628	–	38,9	2,0	1,9
382 028	Lohmar, Stadt	6	–	190	+2,7	17,4	1,5	2,3
382 032	Meckenheim, Stadt	4	–	228	+0,4	42,2	2,1	1,8
382 036	Much	3	–	340	+0,6	31,2	1,8	1,8
382 040	Neunkirchen-Seelscheid	2	–	81	–	.	.	.
382 044	Niederkassel, Stadt	5	–	213	–	38,3	1,6	1,5
382 048	Rheinbach, Stadt	4	–	415	–	28,4	2,0	1,7
382 052	Ruppichterath	1	–	25	–	.	.	.
382 056	Sankt Augustin, Stadt	3	–	156	+6,1	44,7	1,9	1,6
382 060	Siegburg, Stadt	13	–	956	–1,4	36,3	2,2	2,2
382 064	Swisttal	5	+25,0	302	+9,4	29,4	2,7	1,5
382 068	Troisdorf, Stadt	9	–	912	+8,6	43,1	1,9	1,9
382 072	Wachtberg	3	–	121	+4,3	35,6	2,1	2,0
382 076	Windeck	5	+25,0	282	+27,0	23,0	1,8	–
300 000	Reg.-Bez. Köln	1 142	–0,6	95 656	+2,2	42,5	2,0	2,0
512 000	Kreisfreie Städte							
512 000	Bottrop	11	–	605	–1,1	33,1	2,4	2,0
513 000	Gelsenkirchen	21	–4,5	1 932	–10,9	46,9	2,5	1,9
515 000	Münster	82	–3,5	9 669	–4,3	47,4	2,3	1,9

Anmerkungen Seite 9

Noch: 2.1 Kapazität und Leistung der Beherbergungsstätten nach Verwaltungsbezirken

März 2024

Amtliche Schlüsselnummer	Verwaltungsbezirk	Ankünfte				Übernachtungen			
		aller Gäste	Veränderung ¹⁾	ausländischer Gäste	Veränderung ¹⁾	aller Gäste	Veränderung ¹⁾	ausländischer Gäste	Veränderung ¹⁾
370 000	Kreis Heinsberg	9 036	+6,1	1 423	+30,6	21 937	+7,1	3 292	+12,0
370 004	Erkelenz, Stadt	1 247	-6,5	192	+1,1	2 633	-0,9	543	+34,4
370 008	Gangelt
370 012	Geilenkirchen, Stadt
370 016	Heinsberg, Stadt	2 060	+10,5	539	+49,3	3 560	+7,5	872	+10,8
370 020	Hückelhoven, Stadt	922	+23,6	104	+31,6	1 734	+9,2	208	+5,6
370 024	Selfkant
370 028	Übach-Palenberg, Stadt	582	-0,3	51	+37,8	2 002	-11,4	107	-27,2
370 032	Waldfeucht
370 036	Wassenberg, Stadt	1 116	+25,4	151	+43,8	2 595	+39,8	281	+54,4
370 040	Wegberg, Stadt	1 982	-13,3	63	-29,2	6 649	+1,1	275	-15,6
374 000	Oberbergischer Kreis	19 970	-8,4	1 040	-28,8	65 477	+1,9	3 314	-13,1
374 004	Bergneustadt, Stadt	1 243	-26,7	45	-2,2	2 619	-18,9	124	+2,5
374 008	Engelskirchen	977	-12,2	31	-29,5	8 422	+17,1	69	-10,4
374 012	Gummersbach, Stadt	3 207	-11,4	428	-39,9	6 834	-3,4	1 342	-27,7
374 016	Hückeswagen, Stadt	318	-8,6	19	-24,0	863	-3,7	60	+3,4
374 020	Lindlar	2 571	+24,6	48	-7,7	6 405	+36,9	667	+144,3
374 024	Marienheide
374 028	Morsbach
374 032	Nümbrecht	3 195	-1,7	1	-97,0	13 953	-4,4	4	-95,1
374 036	Radevormwald, Stadt	2 144	-10,8	23	+53,3	5 639	-13,2	30	+20,0
374 040	Reichshof	423	+60,2	17	+112,5	6 587	+16,3	25	-
374 044	Waldbrohl, Stadt	2 018	-2,4	71	+407,1	5 233	+13,4	235	x
374 048	Wiehl, Stadt	1 921	-19,2	64	-19,0	4 302	-3,7	144	+1,4
374 052	Wipperfürth, Stadt	1 195	-24,2	68	-43,8	2 958	-8,5	129	-63,4
378 000	Rhein.-Berg. Kreis	16 557	-5,0	2 042	-5,7	39 539	-10,1	3 881	-13,6
378 004	Bergisch Gladbach, Stadt	6 818	-8,3	1 357	+5,4	14 814	-7,6	2 298	-0,3
378 008	Burscheid, Stadt	664	-12,4	65	+32,7	1 197	-21,1	148	+17,5
378 012	Kürten	338	-21,8	22	-45,0	1 039	-23,7	62	-32,6
378 016	Leichlingen (Rhld.), Stadt	679	+1,6	22	-29,0	9 087	-1,1	355	+1,7
378 020	Odenthal	3 489	+31,6	85	-19,8	4 581	-8,3	158	-30,4
378 024	Overath, Stadt	553	-5,8	77	-2,5	1 059	-9,2	151	-35,7
378 028	Rösrath, Stadt	2 048	-3,3	152	-33,9	3 646	-10,1	302	-36,6
378 032	Wermelskirchen, Stadt	1 968	-28,9	262	-23,6	4 116	-27,2	407	-40,4
382 000	Rhein-Sieg-Kreis	47 123	-1,6	4 633	-10,2	101 454	-5,1	9 516	-21,9
382 004	Alfter	656	-11,2	55	+12,2	1 820	+0,3	171	-34,7
382 008	Bad Honnef, Stadt	6 342	-6,2	554	+1,1	12 704	-3,5	1 500	+1,4
382 012	Bornheim, Stadt	1 883	-1,5	152	-1,3	4 504	+1,0	592	-10,2
382 016	Eitorf	1 461	-17,2	104	+40,5	2 555	-21,2	211	+43,5
382 020	Hennef (Sieg), Stadt	3 797	-7,9	194	-35,1	14 259	-9,4	342	-38,6
382 024	Königswinter, Stadt	10 018	+4,2	1 150	+3,9	19 635	+3,0	2 166	+7,9
382 028	Lohmar, Stadt	673	-22,9	73	-38,7	1 023	-29,2	168	-27,6
382 032	Meckenheim, Stadt	1 388	+8,2	124	-19,5	2 983	-7,8	229	-11,9
382 036	Much	1 796	-2,2	208	-25,7	3 288	-14,0	375	-57,1
382 040	Neunkirchen-Seelscheid
382 044	Niederkassel, Stadt	1 596	+4,0	302	+12,7	2 526	-5,4	464	-13,4
382 048	Rheinbach, Stadt	1 842	+4,0	192	-10,7	3 655	-2,3	331	-17,3
382 052	Ruppichterorth
382 056	Sankt Augustin, Stadt	1 127	-3,7	137	-12,7	2 164	-13,8	216	-29,2
382 060	Siegburg, Stadt	4 976	-7,7	541	-9,2	10 750	-14,0	1 201	-37,8
382 064	Swisttal	1 020	+36,4	155	+37,2	2 752	-15,7	227	+12,4
382 068	Troisdorf, Stadt	6 327	+8,0	655	-28,2	12 175	+7,1	1 249	-41,4
382 072	Wachtberg	633	+13,2	37	+54,2	1 334	-6,7	74	+19,4
382 076	Windeck	1 097	-6,4	-	-100,0	2 015	+4,7	-	-100,0
300 000	Reg.-Bez. Köln	631 468	+4,2	156 685	+17,3	1278 321	+2,2	306 393	+10,8
512 000	Kreisfreie Städte	2 629	-9,3	376	-5,5	6 216	-18,4	752	-51,3
513 000	Bottrop	11 207	+6,3	1 047	-8,1	28 423	-8,6	1 986	-3,1
515 000	Gelsenkirchen	63 600	+7,1	5 109	+9,1	145 999	-2,9	9 586	+5,9
	Münster								

Noch: 2.1 Kapazität und Leistung der Beherbergungsstätten nach Verwaltungsbezirken

März 2024

Amtliche Schlüssel- nummer	Verwaltungsbezirk	Betriebe		Betten			Mittlere Aufenthaltsdauer ³⁾	
		geöffnete	Veränderung ¹⁾	angebotene	Veränderung ¹⁾	mittlere Auslastung ²⁾	aller Gäste	ausländischer Gäste
554 000	Kreis Borken	127	-1,6	5 171	-0,2	29,8	2,2	2,6
554 004	Ahaus, Stadt	13	—	547	+0,9	23,4	2,4	2,9
554 008	Bocholt, Stadt	18	-5,3	725	+4,6	33,7	2,2	2,9
554 012	Borken, Stadt	14	+7,7	559	+3,3	37,6	2,1	2,4
554 016	Gescher, Stadt	4	—	127	-2,3	33,1	1,5	1,3
554 020	Gronau (Westf.), Stadt	19	+5,6	780	+5,0	34,3	2,5	3,0
554 024	Heek	4	—	203	-13,6	24,5	1,8	1,3
554 028	Heiden	3	—	119	—	44,1	3,0	2,4
554 032	Isselburg, Stadt	5	-16,7	112	-29,1	.	.	.
554 036	Legden	5	-16,7	581	-4,0	21,9	1,8	1,9
554 040	Raesfeld	5	—	135	—	21,6	2,0	1,6
554 044	Reken	11	—	320	-7,0	34,1	2,5	1,9
554 048	Rhede, Stadt	5	—	82	—	20,6	1,8	1,2
554 052	Schöppingen	6	-14,3	228	+6,5	25,9	2,6	2,3
554 056	Stadtlohn, Stadt	1	—	18	+12,5	.	.	.
554 060	Südlohn	3	—	167	—	40,7	2,1	2,7
554 064	Velen, Stadt	6	—	293	—	26,0	2,7	2,3
554 068	Vreden, Stadt	5	—	175	+6,7	24,7	1,7	2,2
558 000	Kreis Coesfeld	81	+6,6	4 133	+1,9	36,0	3,2	2,7
558 004	Ascheberg	5	—	311	—	23,7	1,7	1,2
558 008	Billerbeck, Stadt	7	—	351	-13,8	31,4	1,7	2,9
558 012	Coesfeld, Stadt	7	—	295	—	39,0	1,7	1,5
558 016	Dülmen, Stadt	15	+7,1	520	+13,3	28,0	2,6	3,4
558 020	Havixbeck	6	+50,0	140	+18,6	24,8	4,1	1,0
558 024	Lüdinghausen, Stadt	8	+14,3	210	+0,5	30,6	2,7	1,9
558 028	Nordkirchen	5	+25,0	1 277	+1,6	.	.	.
558 032	Nottuln	9	—	453	-0,4	30,2	2,7	2,6
558 036	Olfen, Stadt	6	—	115	+21,1	24,2	2,7	1,2
558 040	Rosendahl	3	—	79	—	.	.	.
558 044	Senden	10	—	382	+2,7	32,4	2,1	4,1
562 000	Kreis Recklinghausen	89	+2,3	4 820	+1,3	36,1	2,0	2,0
562 004	Castrop-Rauxel, Stadt	6	—	390	+4,6	34,8	1,8	2,1
562 008	Datteln, Stadt	10	—	363	+2,0	55,6	2,6	2,7
562 012	Dorsten, Stadt	21	+10,5	517	+14,1	30,0	2,5	4,7
562 014	Gladbeck, Stadt	4	—	445	+0,5	.	.	.
562 016	Haltern am See, Stadt	18	+5,9	952	-1,3	41,2	2,1	1,7
562 020	Herten, Stadt	4	—	222	-1,3	39,2	1,7	1,7
562 024	Marl, Stadt	9	—	464	-0,2	30,8	1,9	1,9
562 028	Oer-Erkenschwick, Stadt	5	—	486	+5,7	21,5	2,2	2,0
562 032	Recklinghausen, Stadt	9	-10,0	896	-4,3	39,5	1,7	1,6
562 036	Waltrop, Stadt	3	—	85	+2,4	.	.	.
566 000	Kreis Steinfurt	164	+3,1	5 173	+3,5	32,2	2,9	3,0
566 004	Altenberge	5	—	197	—	26,8	2,5	6,6
566 008	Emsdetten, Stadt	9	-10,0	364	+5,2	24,9	1,9	2,7
566 012	Greven, Stadt	13	+8,3	342	+6,5	24,6	3,7	1,7
566 016	Hörstel, Stadt	17	+6,3	474	+6,5	20,4	2,6	3,2
566 020	Hopsten	2	—	55	—	.	.	.
566 024	Horstmar, Stadt	4	—	80	-2,4	27,1	3,9	12,3
566 028	Ibbenbüren, Stadt	15	+15,4	463	+10,0	26,9	2,1	2,1
566 032	Ladbergen	6	+20,0	100	—	35,8	1,5	1,1
566 036	Laer	2	—	56	—	.	.	.
566 040	Lengerich, Stadt	7	-12,5	167	-8,7	25,1	2,3	2,0
566 044	Lienen	4	—	63	—	26,5	3,1	4,6
566 048	Lotte	1	—	14	—	.	.	.
566 052	Metelen	—	—	—	—	—	—	—
566 056	Mettingen	6	-14,3	199	-10,8	52,7	9,2	1,8
566 060	Neuenkirchen	2	—	72	—	.	.	.
566 064	Nordwalde	2	—	58	+38,1	.	.	.
566 068	Ochtrup, Stadt	4	—	87	—	24,1	1,7	1,4
566 072	Recke	5	—	138	+11,3	32,9	3,9	3,0
566 076	Rheine, Stadt	21	+5,0	840	+6,6	40,3	2,7	2,0
566 080	Saerbeck	5	—	207	—	25,3	2,5	3,4
566 084	Steinfurt, Stadt	9	+12,5	244	+14,0	21,4	2,0	1,9
566 088	Tecklenburg, Stadt	17	+6,3	771	-1,3	46,1	4,3	5,4
566 092	Westerkappeln	3	—	54	+8,0	28,9	2,6	1,0
566 096	Wettringen	5	—	128	—	40,9	3,4	14,7

Anmerkungen Seite 9

Noch: 2.1 Kapazität und Leistung der Beherbergungsstätten nach Verwaltungsbezirken

März 2024

Amtliche Schlüsselnummer	Verwaltungsbezirk	Ankünfte				Übernachtungen			
		aller Gäste	Veränderung ¹⁾	ausländischer Gäste	Veränderung ¹⁾	aller Gäste	Veränderung ¹⁾	ausländischer Gäste	Veränderung ¹⁾
554 000	Kreis Borken	23 291	-5,3	3 557	+3,3	50 713	-2,6	9 322	+10,8
554 004	Ahaus, Stadt	1 715	-18,6	324	+11,0	4 113	-3,5	942	+33,1
554 008	Bocholt, Stadt	4 107	+9,1	1 049	+71,4	9 189	+16,0	3 059	+97,4
554 012	Borken, Stadt	3 285	-6,1	203	-20,7	6 856	-14,3	484	-20,8
554 016	Gescher, Stadt	952	-4,8	42	+20,0	1 393	-7,4	55	-3,5
554 020	Gronau (Westf.), Stadt	3 412	+4,7	724	+6,2	8 402	+5,7	2 169	+12,9
554 024	Heek	835	-7,1	46	-2,1	1 542	-2,0	60	-6,3
554 028	Heiden	214	-56,8	7	-56,3	642	-43,7	17	-34,6
554 032	Isselburg, Stadt
554 036	Legden	2 249	+6,0	218	+10,7	3 940	-10,8	411	-50,0
554 040	Raesfeld	450	-10,0	14	+100,0	906	+12,1	23	+91,7
554 044	Reken	1 458	-14,1	64	-23,8	3 643	-0,7	122	-52,0
554 048	Rhede, Stadt	509	+3,2	53	-40,4	932	-4,2	63	-62,7
554 052	Schöppingen	803	+2,4	42	+5,0	2 084	+21,4	98	-53,3
554 056	Stadtlohn, Stadt
554 060	Südlohn	1 001	-8,7	117	-5,6	2 108	-5,9	312	+60,8
554 064	Velen, Stadt	1 028	-11,0	461	-39,6	2 773	+2,2	1 055	-25,8
554 068	Vreden, Stadt	864	-16,9	138	+21,1	1 476	-22,8	308	+27,8
558 000	Kreis Coesfeld	15 796	+3,2	1 058	+43,8	50 983	-8,5	2 818	+38,5
558 004	Ascheberg	1 343	-13,9	83	-18,6	2 254	-26,2	101	-39,5
558 008	Billerbeck, Stadt	1 919	-18,6	126	+3,3	3 325	-13,5	369	+92,2
558 012	Coesfeld, Stadt	2 390	+11,8	188	+69,4	3 954	+17,3	279	+49,2
558 016	Dülmen, Stadt	2 233	+33,4	294	+180,0	5 718	+24,4	1 007	+52,3
558 020	Havixbeck	257	+16,8	3	-72,7	1 043	+77,7	3	-86,4
558 024	Lüdinghausen, Stadt	1 732	+32,9	96	+24,7	4 612	+93,8	182	-0,5
558 028	Nordkirchen
558 032	Nottuln	1 548	-28,7	70	+59,1	4 241	-12,7	183	+140,8
558 036	Olfen, Stadt	320	+55,3	25	+150,0	861	+50,5	31	+72,2
558 040	Rosendahl
558 044	Senden	1 945	+11,8	154	+12,4	4 039	+28,0	638	+25,3
562 000	Kreis Recklinghausen	29 200	+5,1	3 992	+9,9	57 656	+4,1	8 088	-9,8
562 004	Castrop-Rauxel, Stadt	2 301	+40,4	303	+83,6	4 206	+14,1	646	+1,7
562 008	Datteln, Stadt	3 073	+5,4	58	+75,8	7 964	+20,7	157	+101,3
562 012	Dorsten, Stadt	2 158	+15,3	472	+79,5	5 426	-7,0	2 235	+16,3
562 014	Gladbeck, Stadt
562 016	Haltern am See, Stadt	6 374	+2,4	290	+152,2	13 442	+10,7	495	+135,7
562 020	Herten, Stadt	1 576	+26,6	106	+92,7	2 696	+34,9	185	+65,2
562 024	Marl, Stadt	2 309	-1,8	482	+24,9	4 428	-5,7	909	+29,1
562 028	Oer-Erkenschwick, Stadt	1 528	+10,1	133	x	3 303	+19,6	261	x
562 032	Recklinghausen, Stadt	6 643	-3,6	1 226	-25,7	10 984	-12,3	1 909	-49,6
562 036	Waltrop, Stadt
566 000	Kreis Steinfurt	21 714	-2,9	2 470	+3,2	63 617	+7,7	7 358	-15,6
566 004	Altenberge	653	-12,7	26	x	1 643	-13,3	171	+338,5
566 008	Emsdetten, Stadt	1 444	-2,6	115	+5,5	2 806	-10,1	306	-41,5
566 012	Greven, Stadt	2 280	+27,8	282	+41,7	8 453	+62,7	488	+38,2
566 016	Hörstel, Stadt	1 958	-9,6	256	+76,6	5 088	+6,0	821	-19,7
566 020	Hopsten
566 024	Horstmar, Stadt	174	-18,3	23	-23,3	673	-29,0	284	-46,6
566 028	Ibbenbüren, Stadt	1 908	-27,8	169	-36,9	3 951	-3,7	355	-4,8
566 032	Ladbergen	893	+4,0	276	+22,1	1 347	+22,8	312	+6,1
566 036	Laer
566 040	Lengerich, Stadt	730	+19,7	80	-20,0	1 664	+17,6	157	-63,4
566 044	Lienen	307	+22,3	74	+10,4	953	-3,0	341	-35,2
566 048	Lotte
566 052	Metelen
566 056	Mettingen	359	-21,6	35	-2,8	3 291	-2,3	63	-1,6
566 060	Neuenkirchen
566 064	Nordwalde
566 068	Ochtrup, Stadt	387	-1,8	40	+37,9	651	-4,0	55	+41,0
566 072	Recke	495	+110,6	22	-15,4	1 953	+62,9	67	-90,5
566 076	Rheine, Stadt	3 907	-5,8	595	-13,6	10 386	-4,9	1 190	-20,6
566 080	Saerbeck	658	-4,1	16	-54,3	1 624	-1,3	54	-3,6
566 084	Steinfurt, Stadt	896	+11,9	90	+76,5	1 784	+6,6	169	+39,7
566 088	Tecklenburg, Stadt	2 807	-11,3	255	+6,7	11 946	+6,0	1 371	+134,4
566 092	Westerkappeln	189	-7,4	3	-84,2	483	+12,1	3	-95,1
566 096	Wettringen	877	+23,7	72	-16,3	3 015	+20,5	1 059	-25,1

Noch: 2.1 Kapazität und Leistung der Beherbergungsstätten nach Verwaltungsbezirken

März 2024

Amtliche Schlüsselnummer	Verwaltungsbezirk	Betriebe		Betten			Mittlere Aufenthaltsdauer ³⁾	
		geöffnete	Veränderung ¹⁾	angebotene	Veränderung ¹⁾	mittlere Auslastung ²⁾	aller Gäste	ausländischer Gäste
570 000	Kreis Warendorf	85	–	3 095	+2,4	34,8	2,9	3,5
570 004	Ahlen, Stadt	9	+12,5	305	+13,4	27,0	2,8	7,7
570 008	Beckum, Stadt	8	–	253	–3,1	38,3	2,7	3,8
570 012	Beelen	3	–	87	–	15,5	3,6	7,0
570 016	Drensteinfurt, Stadt	5	–	117	+2,6	19,5	1,7	1,7
570 020	Ennigerloh, Stadt	5	–	145	–	32,8	2,7	2,7
570 024	Everswinkel	5	–	123	+21,8	28,5	2,6	2,0
570 028	Oelde, Stadt	7	–	241	+0,8	28,2	1,9	2,9
570 032	Ostbevern	5	–	301	+0,3	23,0	1,9	1,6
570 036	Sassenberg, Stadt	6	–	94	–	26,1	3,0	4,1
570 040	Sendenhorst, Stadt	6	–14,3	333	–4,3	64,5	6,5	1,7
570 044	Telgte, Stadt	6	–	296	–2,6	59,1	5,5	2,2
570 048	Wadersloh	4	–	61	–4,7	25,7	3,1	15,0
570 052	Warendorf, Stadt	16	–	739	+6,2	27,9	2,1	2,4
500 000	Reg.-Bez. Münster	660	+0,9	34 598	–0,9	38,2	2,4	2,3
711 000	Kreisfreie Stadt Bielefeld	58	+5,5	4 202	+10,8	36,9	2,0	2,8
754 000	Kreis Gütersloh	89	+3,5	4 088	+7,3	33,8	2,2	2,3
754 004	Borgholzhausen, Stadt	1	–	31	–	.	.	.
754 008	Gütersloh, Stadt	19	+11,8	871	+6,6	45,0	2,4	2,2
754 012	Halle (Westf.), Stadt	10	–9,1	579	–4,5	39,8	2,1	2,8
754 016	Harsewinkel, Stadt	6	–	451	+4,2	25,1	2,0	2,0
754 020	Herzebrock-Clarholz	5	–	128	–1,5	24,4	3,0	9,0
754 024	Langenberg	–	–	–	–	–	–	–
754 028	Rheda-Wiedenbrück, Stadt	12	–	564	+1,6	23,3	1,6	1,6
754 032	Rietberg, Stadt	7	–	342	+12,9	30,8	1,6	1,7
754 036	Schloß Holte-Stukenbrock, Stadt	13	+8,3	592	+53,8	32,6	2,5	2,1
754 040	Steinhagen	2	–33,3	55	–45,0	.	.	.
754 044	Verl, Stadt	6	+20,0	230	+1,3	28,3	1,6	1,7
754 048	Versmold, Stadt	4	+33,3	74	+27,6	11,3	2,9	1,5
754 052	Werther (Westf.), Stadt	4	–	171	+3,0	55,0	2,9	3,8
758 000	Kreis Herford	50	+2,0	2 640	+11,3	40,0	3,6	2,9
758 004	Bünde, Stadt	7	–	196	–8,0	33,9	2,6	4,3
758 008	Enger, Stadt	–	–	–	–	–	–	–
758 012	Herford, Stadt	12	+9,1	668	+76,7	26,7	1,7	2,8
758 016	Hiddenhausen	4	–	224	+3,7	25,5	1,9	2,6
758 020	Kirchlengern	1	–	17	–	.	.	.
758 024	Löhne, Stadt	9	–	461	+0,9	69,7	14,9	6,9
758 028	Rödinghausen	3	–	160	–8,6	37,9	3,0	21,9
758 032	Spenge, Stadt	2	–	63	–	.	.	.
758 036	Vlotho, Stadt	12	–	851	–0,4	40,2	4,5	1,4
762 000	Kreis Höxter	100	–8,3	5 843	–3,5	47,9	5,3	2,7
762 004	Bad Driburg, Stadt	30	–3,2	2 709	+0,6	68,3	8,8	3,8
762 008	Beverungen, Stadt	14	–6,7	428	+0,5	20,6	2,6	2,6
762 012	Borgentreich, Stadt	1	–	32	–	.	.	.
762 016	Brakel, Stadt	6	–	225	–6,3	11,2	2,2	2,7
762 020	Höxter, Stadt	19	–13,6	939	–5,2	41,6	4,4	2,0
762 024	Marienmünster, Stadt	3	–25,0	91	–15,0	.	.	.
762 028	Nieheim, Stadt	6	–	419	–12,3	14,9	3,8	3,4
762 032	Steinheim, Stadt	3	–	104	–	31,5	2,0	2,5
762 036	Warburg, Stadt	13	–18,8	663	–12,0	34,0	2,2	2,0
762 040	Willebadessen, Stadt	5	–	233	+0,4	42,8	2,7	2,9
766 000	Kreis Lippe	149	–1,3	8 172	–1,3	44,8	4,3	3,7
766 004	Augustdorf	1	–50,0	50	–7,4	.	.	.
766 008	Bad Salzuflen, Stadt	37	–2,6	3 428	–3,1	58,2	6,0	2,2
766 012	Barntrop, Stadt	1	–	15	–	.	.	.
766 016	Blomberg, Stadt	4	–	78	–	20,1	1,8	2,0
766 020	Detmold, Stadt	19	–	716	–3,8	34,0	1,8	2,2
766 024	Dörentrup	5	–	228	+6,5	36,6	2,4	1,0
766 028	Extertal	6	–14,3	238	–	18,7	2,4	2,4
766 032	Horn-Bad Meinberg, Stadt	29	+3,6	2 170	–	44,3	5,0	8,3

Anmerkungen Seite 9

Noch: 2.1 Kapazität und Leistung der Beherbergungsstätten nach Verwaltungsbezirken

März 2024

Amtliche Schlüsselnummer	Verwaltungsbezirk	Ankünfte				Übernachtungen			
		aller Gäste	Veränderung ¹⁾	ausländischer Gäste	Veränderung ¹⁾	aller Gäste	Veränderung ¹⁾	ausländischer Gäste	Veränderung ¹⁾
570 000	Kreis Warendorf	12 819	+1,0	1 317	+13,5	37 747	+9,5	4 544	+33,6
570 004	Ahlen, Stadt	910	-17,4	103	-8,8	2 555	+9,9	797	+86,7
570 008	Beckum, Stadt	1 114	-4,9	364	+102,2	3 005	+18,0	1 369	+238,9
570 012	Beelen	115	-20,7	27	-62,5	419	-48,6	190	-50,6
570 016	Drensteinfurt, Stadt	409	-29,7	28	-49,1	706	-34,1	47	-85,5
570 020	Ennigerloh, Stadt	555	+7,4	38	-45,7	1 473	+38,8	103	-24,8
570 024	Everswinkel	418	+5,8	2	-33,3	1 085	+9,2	4	+33,3
570 028	Oelde, Stadt	1 247	-3,6	221	-15,0	2 350	+3,3	642	+9,6
570 032	Ostbevern	938	-28,8	84	+42,4	1 808	+6,1	132	+69,2
570 036	Sassenberg, Stadt	1 274	+115,6	132	+388,9	3 880	+92,9	542	+383,9
570 040	Sendenhorst, Stadt	1 025	-17,7	81	+42,1	6 658	-7,4	136	-8,7
570 044	Telgte, Stadt	1 063	+25,7	78	+8,3	5 799	+10,0	170	+22,3
570 048	Wadersloh	158	+39,8	3	-88,9	486	-1,8	45	-84,0
570 052	Warendorf, Stadt	3 593	+6,6	156	-5,5	7 523	+11,9	367	-1,9
500 000	Reg.-Bez. Münster	180 256	+2,7	18 926	+7,6	441 354	-1,0	44 454	+0,6
711 000	Kreisfreie Stadt Bielefeld	24 985	+6,4	2 413	+6,5	49 040	+1,8	6 727	+4,6
754 000	Kreis Gütersloh	20 055	+1,1	1 973	-9,4	43 190	+3,1	4 591	-12,6
754 004	Borgholzhausen, Stadt
754 008	Gütersloh, Stadt	5 115	+0,6	739	+0,7	12 162	-6,5	1 610	-14,2
754 012	Halle (Westf.), Stadt	3 341	-3,6	274	-21,0	7 145	+6,2	777	+37,3
754 016	Harsewinkel, Stadt	1 722	-13,1	237	-32,7	3 468	-14,0	485	-36,2
754 020	Herzebrock-Clarholz	326	-5,8	57	-17,4	967	-2,0	511	+21,4
754 024	Langenberg	-	-	-	-	-	-	-	-
754 028	Rheda-Wiedenbrück, Stadt	2 499	-13,5	217	-23,3	4 069	-20,3	350	-29,1
754 032	Rietberg, Stadt	1 986	-22,8	210	+121,1	3 267	-19,8	361	+24,9
754 036	Schloß Holte-Stukenbrock, Stadt	2 188	+54,0	74	-31,5	5 507	+33,5	156	-67,4
754 040	Steinhagen
754 044	Verl, Stadt	1 285	+23,0	130	+88,4	2 021	+30,3	224	+169,9
754 048	Versmold, Stadt	400	+170,3	4	+300,0	1 179	+245,7	6	+200,0
754 052	Werther (Westf.), Stadt	999	+56,1	28	-76,7	2 914	+118,0	106	-62,3
758 000	Kreis Herford	9 513	-2,8	806	-0,5	33 789	+0,4	2 312	-12,9
758 004	Bünde, Stadt	791	-11,5	65	-42,0	2 062	-20,2	278	-55,2
758 008	Enger, Stadt	-	-	-	-	-	-	-	-
758 012	Herford, Stadt	3 825	+32,6	347	+44,0	6 520	+34,8	979	+49,9
758 016	Hiddenhausen	934	-40,1	80	-7,0	1 770	-25,4	211	+39,7
758 020	Kirchlengern
758 024	Löhne, Stadt	674	-20,4	34	-30,6	10 012	-4,1	236	-61,1
758 028	Rödinghausen	628	-14,2	10	-9,1	1 880	-26,7	219	+42,2
758 032	Spenge, Stadt
758 036	Vlotho, Stadt	2 386	-8,5	262	-10,9	10 657	+4,0	372	-16,8
762 000	Kreis Höxter	16 430	-10,5	1 064	-2,8	86 984	-1,4	2 871	-11,4
762 004	Bad Driburg, Stadt	6 489	+6,4	98	-10,1	56 940	+0,8	368	+31,9
762 008	Beverungen, Stadt	1 086	-3,6	79	+113,5	2 811	+1,3	209	+140,2
762 012	Borgentreich, Stadt
762 016	Brakel, Stadt	432	-13,4	20	x	945	+9,4	53	x
762 020	Höxter, Stadt	2 951	-9,8	150	-12,8	12 991	+8,1	307	-43,5
762 024	Marienmünster, Stadt
762 028	Nieheim, Stadt	514	-55,6	152	-7,3	1 941	-43,5	514	-38,5
762 032	Steinheim, Stadt	514	-8,5	42	-	1 016	-2,2	107	+2,9
762 036	Warburg, Stadt	3 135	-29,3	220	+0,9	6 782	-20,1	439	+18,0
762 040	Willebadessen, Stadt	1 127	+8,2	298	-11,3	3 025	+7,5	865	-12,4
766 000	Kreis Lippe	27 745	-0,3	1 787	+4,1	119 866	+4,6	6 614	+26,1
766 004	Augustdorf
766 008	Bad Salzuflen, Stadt	10 514	-10,3	723	-13,8	62 706	-6,1	1 617	-4,5
766 012	Barntrup, Stadt
766 016	Blomberg, Stadt	274	-14,4	20	-45,9	485	-25,5	40	-66,4
766 020	Detmold, Stadt	4 477	-0,5	260	+15,6	8 127	+1,9	559	-
766 024	Dörentrup	943	+3,7	8	-61,9	2 245	+15,2	8	-89,7
766 028	Extertal	731	+32,9	39	+457,1	1 730	+36,4	95	+427,8
766 032	Horn-Bad Meinberg, Stadt	5 862	-2,5	331	+8,2	29 296	+5,9	2 761	+52,7

Noch: 2.1 Kapazität und Leistung der Beherbergungsstätten nach Verwaltungsbezirken

März 2024

Amtliche Schlüsselnummer	Verwaltungsbezirk	Betriebe		Betten			Mittlere Aufenthaltsdauer ³⁾	
		geöffnete	Veränderung ¹⁾	angebotene	Veränderung ¹⁾	mittlere Auslastung ²⁾	aller Gäste	ausländischer Gäste
	Noch: Kreis Lippe							
766 036	Kalletal	9	–	180	+25,9	14,8	8,6	6,7
766 040	Lage, Stadt	8	–	165	+3,8	39,0	3,9	11,6
766 044	Lemgo, Stadt	7	–	263	–1,9	25,8	1,8	2,2
766 048	Leopoldshöhe	3	–	41	–4,7	.	.	.
766 052	Lügde, Stadt	8	–	267	+3,5	18,4	2,1	3,5
766 056	Oerlinghausen, Stadt	4	–	162	–1,8	25,8	2,7	1,0
766 060	Schieder-Schwalenberg, Stadt	8	–	171	–12,8	20,2	2,1	2,0
766 064	Schlangen	–	–	–	–	–	–	–
770 000	Kreis Minden-Lübbecke	98	–3,0	6 638	–	55,6	4,9	2,3
770 004	Bad Oeynhausen, Stadt	24	+9,1	3 422	+3,1	71,4	8,0	1,3
770 008	Espelkamp, Stadt	8	–	274	–	31,6	2,2	3,7
770 012	Hille	4	–	139	–5,4	31,9	2,1	1,6
770 016	Hüllhorst	3	–	142	+65,1	.	.	.
770 020	Lübbecke, Stadt	3	–	84	–12,5	.	.	.
770 024	Minden, Stadt	18	–	714	–1,4	31,2	1,7	1,7
770 028	Petershagen, Stadt	11	–8,3	596	–3,7	43,0	5,7	2,9
770 032	Porta Westfalica, Stadt	7	–12,5	358	–2,2	22,3	1,9	1,9
770 036	Preußisch-Oldendorf, Stadt	11	–	628	–2,9	63,6	5,2	7,4
770 040	Rahden, Stadt	4	–	172	–	29,5	2,7	3,1
770 044	Stemwede	5	–37,5	109	–40,8	27,9	3,3	25,4
774 000	Kreis Paderborn	95	–3,1	5 869	+9,6	45,8	2,9	2,1
774 004	Altenbeken	1	–	20	–	.	.	.
774 008	Bad Lippspringe, Stadt	13	–	1 380	–	75,6	5,3	2,8
774 012	Borchen	5	–16,7	188	–6,5	58,6	6,4	8,9
774 016	Büren, Stadt	10	–16,7	476	–7,8	27,7	2,3	2,5
774 020	Delbrück, Stadt	7	–	194	–17,4	47,1	1,9	1,7
774 024	Hövelhof	9	–10,0	272	–3,5	40,9	2,6	2,7
774 028	Lichtenau, Stadt	2	–	46	–	.	.	.
774 032	Paderborn, Stadt	35	+2,9	2 779	+27,7	32,6	1,7	1,9
774 036	Salzkotten, Stadt	3	–	87	+2,4	22,4	2,0	1,3
774 040	Bad Wünnenberg, Stadt	10	–	427	+3,6	61,0	7,9	4,1
700 000	Reg.-Bez. Detmold	639	–1,5	37 452	+3,2	45,0	3,5	2,6
	Kreisfreie Städte							
911 000	Bochum	40	+14,3	4 558	+8,3	44,3	1,8	1,9
913 000	Dortmund	72	+1,4	9 854	+3,5	38,2	1,7	1,6
914 000	Hagen	27	+3,8	1 717	+0,4	43,8	2,8	2,8
915 000	Hamm	20	–4,8	1 367	+0,9	34,4	1,7	1,7
916 000	Herne	10	–	740	+23,5	29,8	1,6	2,1
954 000	Ennepe-Ruhr-Kreis	62	–1,6	3 300	–0,5	40,8	3,0	1,9
954 004	Breckerfeld, Stadt	4	–	182	–	14,8	2,5	4,0
954 008	Ennepetal, Stadt	3	–25,0	245	–4,3	.	.	.
954 012	Gevelsberg, Stadt	5	+25,0	169	+18,2	26,6	1,9	3,4
954 016	Hattingen, Stadt	20	+5,3	1 162	+5,1	48,9	3,8	1,8
954 020	Herdecke, Stadt	5	–	376	–	43,7	2,1	2,5
954 024	Schwelm, Stadt	5	–	263	–0,8	26,8	1,3	1,1
954 028	Sprockhövel, Stadt	6	–	319	–	30,8	2,4	1,9
954 032	Wetter (Ruhr), Stadt	5	–	124	–2,4	.	.	.
954 036	Witten, Stadt	9	–18,2	460	–15,4	31,6	2,0	2,0
958 000	Hochsauerlandkreis	410	–0,5	25 014	+0,8	38,7	3,3	3,1
958 004	Arnsberg, Stadt	22	–4,3	1 496	+3,9	35,3	3,0	2,1
958 008	Bestwig	14	+7,7	742	+31,6	34,4	3,4	2,0
958 012	Brilon, Stadt	33	–	1 419	+2,7	27,8	3,2	3,2
958 016	Eslohe (Sauerland)	24	+9,1	985	+6,7	39,0	3,7	3,1
958 020	Hallenberg, Stadt	11	–	504	–1,0	34,6	2,2	2,5
958 024	Marsberg, Stadt	10	+11,1	250	+10,6	27,1	2,1	2,0
958 028	Medebach, Stadt	23	+15,0	3 991	+2,1	63,2	3,8	2,9
958 032	Meschede, Stadt	22	–	1 000	–2,5	34,2	2,4	2,5
958 036	Olsberg, Stadt	37	–9,8	1 092	–14,6	24,6	2,2	2,2
958 040	Schmallenberg, Stadt	77	–4,9	4 083	–2,1	44,0	3,8	3,0
958 044	Sundern (Sauerland), Stadt	29	–	1 419	+3,5	38,3	2,4	3,9
958 048	Winterberg, Stadt	108	–	8 033	+0,2	29,4	3,2	3,4

Anmerkungen Seite 9

Noch: 2.1 Kapazität und Leistung der Beherbergungsstätten nach Verwaltungsbezirken

März 2024

Amtliche Schlüsselnummer	Verwaltungsbezirk	Ankünfte				Übernachtungen			
		aller Gäste	Veränderung ¹⁾	ausländischer Gäste	Veränderung ¹⁾	aller Gäste	Veränderung ¹⁾	ausländischer Gäste	Veränderung ¹⁾
	Noch: Kreis Lippe								
766 036	Kalletal	613	+81,9	9	-25,0	5 242	+336,1	60	-38,8
766 040	Lage, Stadt	513	+27,0	45	+114,3	1 995	+32,1	520	+120,3
766 044	Lemgo, Stadt	1 092	-9,1	107	-12,3	1 965	+0,4	231	-9,1
766 048	Leopoldshöhe
766 052	Lügde, Stadt	737	+69,0	163	x	1 570	+112,2	577	x
766 056	Oerlinghausen, Stadt	476	+14,4	10	+400,0	1 296	+49,7	10	+150,0
766 060	Schieder-Schwalenberg, Stadt	1 240	+61,5	53	-32,1	2 577	+71,5	104	-61,0
766 064	Schlangen	-	-	-	-	-	-	-	-
770 000	Kreis Minden-Lübbecke	23 970	+1,9	1 493	-21,7	117 401	-0,3	3 465	-21,3
770 004	Bad Oeynhausen, Stadt	9 529	+1,9	673	+36,8	75 794	-1,4	905	+46,2
770 008	Espelkamp, Stadt	1 237	+14,3	102	-28,7	2 767	-1,2	378	-53,2
770 012	Hille	641	-25,7	38	-65,1	1 375	-38,9	60	-77,9
770 016	Hüllhorst
770 020	Lübbecke, Stadt
770 024	Minden, Stadt	4 708	-0,6	320	-53,4	7 830	-2,2	531	-44,5
770 028	Petershagen, Stadt	1 580	+13,3	107	+101,9	8 986	+10,6	312	+103,9
770 032	Porta Westfalica, Stadt	1 565	-6,1	78	+20,0	2 996	-11,4	149	-22,4
770 036	Preußisch-Oldendorf, Stadt	2 395	+35,5	33	-66,3	12 377	+12,7	243	-15,6
770 040	Rahden, Stadt	586	+1,7	49	-5,8	1 575	+6,1	150	-16,7
770 044	Stemwede	417	-48,9	23	-66,2	1 386	-27,9	585	-14,6
774 000	Kreis Paderborn	29 341	+6,9	2 802	+35,7	84 355	+5,1	5 823	+9,6
774 004	Altenbeken
774 008	Bad Lippspringe, Stadt	6 134	+1,7	171	+25,7	32 668	+2,5	476	+50,6
774 012	Borchen	535	-5,0	15	+275,0	3 414	+5,2	133	+478,3
774 016	Büren, Stadt	1 807	-17,5	122	-17,0	4 092	-9,5	302	-9,3
774 020	Delbrück, Stadt	1 271	-13,4	88	-22,1	2 445	+12,2	150	-15,3
774 024	Hövelhof	1 482	+27,6	130	-18,8	3 905	+39,9	350	-28,1
774 028	Lichtenau, Stadt
774 032	Paderborn, Stadt	16 588	+14,1	2 183	+57,5	28 589	+8,5	4 127	+14,4
774 036	Salzkotten, Stadt	307	+10,8	18	-37,9	604	-7,9	24	-82,1
774 040	Bad Wünnenberg, Stadt	1 052	+1,3	58	-29,3	8 273	+2,5	237	+8,7
700 000	Reg.-Bez. Detmold	152 039	+1,2	12 338	+2,5	534 625	+1,9	32 403	-0,4
	Kreisfreie Städte								
911 000	Bochum	34 334	+13,5	4 173	+27,8	63 189	+6,7	7 917	+3,4
913 000	Dortmund	71 020	-7,8	17 292	+10,6	117 381	-5,8	27 784	+4,7
914 000	Hagen	8 384	-1,0	977	+32,9	23 314	-2,7	2 771	-14,5
915 000	Hamm	8 658	-10,3	932	-13,3	14 596	-12,9	1 563	-11,8
916 000	Herne	4 142	-7,8	168	-4,5	6 831	-6,7	355	-15,3
954 000	Ennepe-Ruhr-Kreis	14 289	-9,9	1 333	+18,8	42 222	-3,8	2 579	+21,9
954 004	Breckerfeld, Stadt	331	-31,5	32	+28,0	814	-24,3	127	+225,6
954 008	Ennepetal, Stadt
954 012	Gevelsberg, Stadt	737	-4,7	58	+48,7	1 392	+17,4	198	+132,9
954 016	Hattingen, Stadt	4 772	-7,6	271	+22,1	18 110	+2,0	480	-12,2
954 020	Herdecke, Stadt	2 378	-16,3	198	-30,8	5 089	-8,5	488	+1,2
954 024	Schwelm, Stadt	1 733	+28,5	321	+112,6	2 182	+27,2	340	+81,8
954 028	Sprockhövel, Stadt	1 277	-18,2	94	+44,6	3 044	-21,9	179	+101,1
954 032	Wetter (Ruhr), Stadt
954 036	Witten, Stadt	2 262	-18,2	290	-8,2	4 502	-17,4	589	-8,5
958 000	Hochsauerlandkreis	91 703	-2,4	13 658	-31,5	299 017	-	42 836	-33,4
958 004	Arnsberg, Stadt	5 466	-14,3	407	-13,6	16 288	-13,6	875	-21,9
958 008	Bestwig	2 000	-10,1	42	-19,2	6 856	+22,6	86	-20,4
958 012	Brilon, Stadt	3 844	-4,2	721	+56,1	12 481	-0,8	2 306	+144,8
958 016	Elslohe (Sauerland)	3 133	+7,6	52	-18,8	11 674	-11,9	161	+2,5
958 020	Hallenberg, Stadt	2 042	+14,9	223	+13,8	4 481	+20,0	547	+10,5
958 024	Marsberg, Stadt	995	+62,1	22	+10,0	2 100	+99,4	44	-24,1
958 028	Medebach, Stadt	21 095	-1,2	2 794	-46,8	80 727	+4,7	8 006	-44,8
958 032	Meschede, Stadt	4 822	+13,7	235	-15,2	11 460	+18,8	592	-40,9
958 036	Olsberg, Stadt	3 977	+10,2	374	-24,9	8 690	+6,2	814	-22,4
958 040	Schmallenberg, Stadt	14 409	-2,2	1 556	-10,9	54 287	+7,5	4 655	-8,6
958 044	Sundern (Sauerland), Stadt	7 323	-11,0	318	-33,1	17 301	-5,8	1 245	-24,3
958 048	Winterberg, Stadt	22 597	-5,2	6 914	-33,7	72 672	-9,4	23 505	-38,3

Anmerkungen Seite 9

Noch: 2.1 Kapazität und Leistung der Beherbergungsstätten nach Verwaltungsbezirken

März 2024

Amtliche Schlüsselnummer	Verwaltungsbezirk	Betriebe		Betten			Mittlere Aufenthaltsdauer ³⁾	
		geöffnete	Veränderung ¹⁾	angebotene	Veränderung ¹⁾	mittlere Auslastung ²⁾	aller Gäste	ausländischer Gäste
962 000	Märkischer Kreis	93	-2,1	3 402	-0,6	26,0	1,8	2,2
962 004	Altena, Stadt	8	—	297	-1,7	19,1	2,1	2,8
962 008	Balve, Stadt	9	—	318	-3,3	24,5	2,1	4,2
962 012	Halver, Stadt	2	—	36	—	.	.	.
962 016	Hemer, Stadt	8	—	147	-1,3	14,9	2,7	1,8
962 020	Herscheid	2	—	38	—	.	.	.
962 024	Iserlohn, Stadt	12	-7,7	655	-0,2	32,1	1,6	2,3
962 028	Kierspe, Stadt	1	—	20	—	.	.	.
962 032	Lüdenscheid, Stadt	12	—	629	-1,6	29,4	1,7	1,7
962 036	Meinerzhagen, Stadt	8	-11,1	349	—	20,0	1,8	2,6
962 040	Menden (Sauerland), Stadt	10	—	203	+5,2	23,1	1,9	2,6
962 044	Nachrodt-Wiblingwerde	3	—	210	—	30,0	2,0	2,2
962 048	Neuenrade, Stadt	7	—	163	-0,6	34,2	1,7	1,6
962 052	Plettenberg, Stadt	8	—	264	—	24,2	2,0	3,7
962 056	Schalksmühle	—	—	—	—	—	—	—
962 060	Werdohl, Stadt	3	—	73	—	23,9	2,9	2,5
966 000	Kreis Olpe	103	-1,0	3 860	+2,5	28,8	2,4	2,9
966 004	Attendorf, Stadt	18	-5,3	940	+12,2	29,9	1,7	1,7
966 008	Drolshagen, Stadt	9	—	164	-1,2	21,5	3,2	1,7
966 012	Finnentrop	9	—	176	-9,3	26,3	2,8	2,6
966 016	Kirchhundem	17	—	371	+1,4	20,6	2,5	2,7
966 020	LenneStadt, Stadt	32	—	1 345	+0,7	34,0	2,9	3,9
966 024	Olpe, Stadt	14	—	640	-0,6	25,7	2,3	2,2
966 028	Wenden	4	—	224	+0,9	20,8	1,8	2,4
970 000	Kreis Siegen-Wittgenstein	90	—	4 866	+1,9	41,8	3,6	2,3
970 004	Bad Berleburg, Stadt	20	+5,3	1 114	+2,2	64,1	14,1	3,6
970 008	Burbach	8	—	666	+1,2	17,5	3,4	3,2
970 012	Erndtebrück	2	+100,0	53	+89,3	.	.	.
970 016	Freudenberg, Stadt	4	-20,0	160	-6,4	24,6	1,7	2,1
970 020	Hilchenbach, Stadt	13	+8,3	654	+19,3	47,9	8,0	2,6
970 024	Kreuztal, Stadt	4	—	84	—	28,8	2,2	5,1
970 028	Bad Laasphe, Stadt	10	+11,1	533	+0,8	47,1	2,5	3,0
970 032	Netphen, Stadt	7	—	211	-9,4	22,7	2,2	1,9
970 036	Neunkirchen	3	—	75	—	.	.	.
970 040	Siegen, Stadt	11	-8,3	946	-1,8	39,8	1,7	1,4
970 044	Wilnsdorf	8	-20,0	370	-7,0	34,4	2,3	2,2
974 000	Kreis Soest	139	-4,8	8 163	-3,0	48,1	4,0	2,6
974 004	Anröchte	2	—	39	—	.	.	.
974 008	Bad Sassendorf	23	—	1 916	-0,6	78,9	5,7	2,9
974 012	Ense	1	—	12	—	.	.	.
974 016	Erwitte, Stadt	14	-12,5	856	-2,2	61,3	4,1	1,8
974 020	Geseke, Stadt	4	—	965	+1,5	9,5	1,5	1,4
974 024	Lippetal	3	-25,0	35	-25,5	32,6	3,4	14,5
974 028	Lippstadt, Stadt	20	-13,0	1 101	-4,4	54,6	4,3	2,4
974 032	Möhnesee	20	-4,8	1 208	-11,5	37,7	4,3	2,9
974 036	Rüthen, Stadt	11	—	251	+4,1	17,7	2,1	2,0
974 040	Soest, Stadt	14	—	858	+0,5	32,2	1,8	1,9
974 044	Warstein, Stadt	15	—	471	-5,2	44,1	5,0	5,0
974 048	Welter	3	—	72	-1,4	27,7	3,3	90,0
974 052	Werl, Stadt	5	—	247	-1,2	34,2	1,8	3,0
974 056	Wickede (Ruhr)	4	—	132	+1,5	73,8	11,0	2,5
978 000	Kreis Unna	55	-1,8	3 249	-0,9	32,8	2,0	1,8
978 004	Bergkamen, Stadt	4	+33,3	78	+27,9	31,7	1,9	—
978 008	Bönen	—	—	—	—	—	—	—
978 012	Fröndenberg/Ruhr, Stadt	5	—	171	—	.	.	.
978 016	Holzwickede	2	—	195	—	.	.	.
978 020	Kamen, Stadt	5	—	579	+19,6	49,6	2,3	1,7
978 024	Lünen, Stadt	10	—	614	-3,2	31,0	1,6	1,5
978 028	Schwerte, Stadt	8	-11,1	414	-5,3	23,9	1,6	1,4
978 032	Selm, Stadt	5	—	431	—	26,4	3,1	1,8
978 036	Unna, Stadt	5	-16,7	325	-25,6	33,8	2,1	2,0
978 040	Werne, Stadt	11	—	442	+3,5	33,7	2,3	2,5
900 000	Reg.-Bez. Arnsberg	1 121	-0,7	70 090	+1,3	38,9	2,6	2,3
	Nordrhein-Westfalen	4 526	-0,6	330 582	+1,4	40,3	2,3	2,0

Anmerkungen Seite 9

Noch: 2.1 Kapazität und Leistung der Beherbergungsstätten nach Verwaltungsbezirken

März 2024

Amtliche Schlüsselnummer	Verwaltungsbezirk	Ankünfte				Übernachtungen			
		aller Gäste	Veränderung ¹⁾	ausländischer Gäste	Veränderung ¹⁾	aller Gäste	Veränderung ¹⁾	ausländischer Gäste	Veränderung ¹⁾
962 000	Märkischer Kreis	15 308	-2,4	1 053	-19,3	28 120	-3,4	2 364	-20,7
962 004	Altena, Stadt	835	-19,1	28	-40,4	1 789	-16,0	77	-44,2
962 008	Balve, Stadt	1 130	-13,3	51	-42,7	2 418	-18,9	214	-37,8
962 012	Halver, Stadt
962 016	Hemer, Stadt	330	+10,7	8	+300,0	875	+62,3	14	-46,2
962 020	Herscheid
962 024	Iserlohn, Stadt	4 022	+11,8	255	-25,7	6 518	+6,9	580	-23,2
962 028	Kierspe, Stadt
962 032	Lüdenscheid, Stadt	3 343	-12,9	409	-20,4	5 723	-16,4	705	-32,7
962 036	Meinerzhagen, Stadt	1 203	-12,9	78	+129,4	2 163	+0,3	202	+236,7
962 040	Menden (Sauerland), Stadt	766	+0,8	17	-69,6	1 453	+5,4	44	-57,3
962 044	Nachrodt-Wiblingwerde	976	-16,6	13	-13,3	1 954	-7,3	28	+12,0
962 048	Neuenrade, Stadt	1 008	+18,6	91	-	1 726	+2,8	145	-37,0
962 052	Plettenberg, Stadt	1 238	+35,4	73	-7,6	2 465	+15,9	269	+30,0
962 056	Schalksmühle	-	-	-	-	-	-	-	-
962 060	Werdohl, Stadt	184	+20,3	10	+150,0	541	+31,6	25	x
966 000	Kreis Olpe	16 651	+24,0	2 283	+11,0	39 283	+19,8	6 703	-2,0
966 004	Attendorf, Stadt	5 372	+45,0	589	+38,3	9 304	+22,3	1 023	-17,0
966 008	Drolshagen, Stadt	1 012	+1,9	58	-34,8	3 270	-3,5	100	-54,5
966 012	Finnentrop	561	+15,9	36	-5,3	1 551	+48,1	93	+10,7
966 016	Kirchhundem	958	+59,4	25	+8,7	2 372	+95,2	68	+9,7
966 020	Lennestadt, Stadt	4 824	+15,4	1 108	-16,4	14 181	+14,1	4 372	-10,2
966 024	Olpe, Stadt	3 121	+19,0	374	+302,2	7 164	+34,3	825	+336,5
966 028	Wenden	803	-4,6	93	+52,5	1 441	-17,9	222	+21,3
970 000	Kreis Siegen-Wittgenstein	17 621	-5,0	3 144	+7,7	62 783	+0,7	7 213	+8,5
970 004	Bad Berleburg, Stadt	1 559	-11,4	98	-39,9	21 925	+0,3	351	-36,8
970 008	Burbach	1 058	-9,4	169	+29,0	3 606	-8,2	545	+172,5
970 012	Erndtebrück
970 016	Freudenberg, Stadt	701	-23,2	126	-30,0	1 218	-20,2	259	-26,6
970 020	Hilchenbach, Stadt	1 188	-10,5	71	-30,4	9 563	+2,1	187	-42,1
970 024	Kreuztal, Stadt	334	-27,7	19	-85,3	750	-43,0	97	-76,8
970 028	Bad Laasphe, Stadt	3 094	+32,1	1 236	+50,4	7 823	+44,6	3 695	+59,3
970 032	Netphen, Stadt	672	+28,7	7	-63,2	1 483	+11,8	13	-96,1
970 036	Neunkirchen
970 040	Siegen, Stadt	7 026	-10,6	1 322	+6,5	11 670	-10,3	1 837	+0,4
970 044	Wilnsdorf	1 664	-13,1	63	-33,0	3 891	-2,6	139	-20,6
974 000	Kreis Soest	32 052	-3,6	2 151	-11,4	127 487	-1,2	5 588	-29,6
974 004	Anröchte
974 008	Bad Sassendorf	8 292	+3,7	169	-17,6	47 640	+3,6	483	-31,2
974 012	Ense
974 016	Erwitte, Stadt	4 224	+7,5	108	-28,0	17 243	+4,0	193	-63,4
974 020	Geseke, Stadt	1 932	-15,6	177	-31,4	2 831	-17,3	251	-40,4
974 024	Lippetal	129	+9,3	11	-70,3	439	+18,0	159	+62,2
974 028	Lippstadt, Stadt	4 763	-11,8	461	-28,4	20 630	-5,9	1 110	-47,8
974 032	Möhnesee	3 500	-8,8	136	-12,3	14 994	-3,8	397	-41,0
974 036	Rüthen, Stadt	721	+20,2	44	+7,3	1 547	+19,8	86	-7,5
974 040	Soest, Stadt	5 086	-4,7	750	+34,4	8 958	-11,5	1 390	-10,8
974 044	Warstein, Stadt	1 298	+1,5	154	-24,5	6 503	-6,0	763	-35,9
974 048	Welver	190	+31,0	4	+100,0	619	+71,5	360	+275,0
974 052	Werl, Stadt	1 450	-15,8	99	-30,8	2 622	-10,9	301	-22,8
974 056	Wickede (Ruhr)	274	-20,8	4	-50,0	3 021	-1,1	10	-33,3
978 000	Kreis Unna	16 811	-10,1	1 786	-13,0	34 062	-5,2	3 160	-9,5
978 004	Bergkamen, Stadt	574	+43,9	-	-	1 097	+71,7	-	-
978 008	Bönen	-	-	-	-	-	-	-	-
978 012	Fröndenberg/Ruhr, Stadt
978 016	Holzwickede
978 020	Kamen, Stadt	3 850	-8,0	374	-5,8	8 897	-2,5	642	+22,3
978 024	Lünen, Stadt	3 650	-10,8	297	+17,9	5 899	-13,0	438	+3,8
978 028	Schwerte, Stadt	1 833	-23,4	71	-33,6	3 002	-22,2	102	-44,9
978 032	Selm, Stadt	1 405	+87,1	39	+225,0	4 303	+94,2	72	+46,9
978 036	Unna, Stadt	1 661	-32,0	195	-36,7	3 409	-29,3	388	-39,8
978 040	Werne, Stadt	2 033	-15,4	278	-9,4	4 622	-14,6	699	-7,0
900 000	Reg.-Bez. Arnsberg	330 973	-2,4	48 950	-7,1	858 285	-0,7	110 833	-17,2
	Nordrhein-Westfalen	1 880 083	+1,0	378 716	+8,2	4 232 390	-	765 369	+0,1

2.2 Kapazität und Leistung der Beherbergungsstätten nach Gemeindegruppen und Betriebsarten

März 2024

Gemeindegruppe Betriebsart	Betriebe		Betten			Mittlere Aufenthaltsdauer ³⁾	
	geöffnete	Veränderung ¹⁾	angebotene	Veränderung ¹⁾	mittlere Auslastung ²⁾	aller Gäste	ausländischer Gäste
Mineral-, Moor-, Sole- und Thermalbäder	257	-1,2	23 133	+1,3	59,9	4,4	1,9
Hotels	85	-1,2	7 354	-2,4	42,4	1,9	1,7
Gasthöfe	2	-	53	-	.	.	.
Pensionen	51	-1,9	1 457	-4,1	.	.	.
Hotels garnis	33	-	2 635	+22,2	41,1	1,7	1,6
Erholungs-, Ferien-, Schulungsheime	10	-	1 437	-	36,4	2,5	3,5
Ferienhäuser, -wohnungen, -zentren	15	+7,1	345	+2,7	39,4	7,3	11,3
Hütten, Jugendherbergen u. Ä.	7	-	608	+1,7	27,8	2,3	1,5
Vorsorge- und Reha-Kliniken	45	-	9 244	+0,6	88,8	22,8	18,0
Campingplätze	9	-18,2	.	.	.	2,3	1,7
Heilklimatische Kurorte	124	-0,8	9 546	-0,9	32,4	3,6	3,4
Hotels	40	+2,6	2 893	+2,3	31,4	2,4	3,3
Gasthöfe	12	+9,1	348	+20,8	.	.	.
Pensionen	15	-16,7	358	-12,7	.	.	.
Hotels garnis	5	-	308	+2,3	.	.	.
Erholungs-, Ferien-, Schulungsheime	13	-	947	-1,6	33,4	3,3	3,2
Ferienhäuser, -wohnungen, -zentren	26	-	3 643	-4,5	.	.	.
Hütten, Jugendherbergen u. Ä.	5	-	429	-	.	.	.
Vorsorge- und Reha-Kliniken	3	-	620	+2,5	96,5	27,0	-
Campingplätze	5	-
Kneippkurorte	140	-0,7	5 522	-0,9	30,5	2,6	2,9
Hotels	35	-	1 979	+1,8	25,9	2,1	3,3
Gasthöfe	13	-13,3	218	-13,5	16,7	1,8	4,6
Pensionen	13	-	221	-	25,0	2,3	1,8
Hotels garnis	10	-	494	+26,3	39,9	1,7	2,2
Erholungs-, Ferien-, Schulungsheime	4	-20,0	230	-23,8	.	.	.
Ferienhäuser, -wohnungen, -zentren	37	+2,8	1 035	+4,4	.	.	.
Hütten, Jugendherbergen u. Ä.	12	-	1 021	-5,9	32,9	2,3	1,8
Vorsorge- und Reha-Kliniken	2	-33,3	324	-16,1	.	.	.
Campingplätze	14	+16,7	.	.	.	2,2	1,9
Kneippheilbäder	131	-3,0	7 301	-0,2	50,7	5,0	3,0
Hotels	42	-4,5	2 602	-3,2	46,2	2,8	3,0
Gasthöfe	21	-4,5	528	-3,6	18,0	2,5	2,6
Pensionen	15	-11,8	282	-6,3	.	.	.
Hotels garnis	4	-20,0	110	-2,7	.	.	.
Erholungs-, Ferien-, Schulungsheime	8	-	1 203	+4,0	.	.	.
Ferienhäuser, -wohnungen, -zentren	30	+11,1	978	+8,5	41,7	4,2	3,7
Hütten, Jugendherbergen u. Ä.	2	-	186	-	.	.	.
Vorsorge- und Reha-Kliniken	7	-	1 412	-0,4	.	.	.
Campingplätze	2	-33,3
Heilbäder zusammen	652	-1,4	45 502	+0,3	49,1	4,1	2,4
Hotels	202	-1,0	14 828	-1,1	38,8	2,1	2,3
Gasthöfe	48	-4,0	1 147	+0,5	18,3	2,4	3,1
Pensionen	94	-6,0	2 318	-5,5	32,7	3,2	4,6
Hotels garnis	52	-1,9	3 547	+19,8	38,5	1,7	1,7
Erholungs-, Ferien-, Schulungsheime	35	-2,8	3 817	-1,1	41,0	3,9	3,3
Ferienhäuser, -wohnungen, -zentren	108	+4,9	6 001	-0,7	30,2	3,7	3,7
Hütten, Jugendherbergen u. Ä.	26	-	2 244	-2,3	26,2	2,3	1,7
Vorsorge- und Reha-Kliniken	57	-1,7	11 600	-	88,3	24,4	18,3
Campingplätze	30	-3,2	.	.	.	2,3	2,1

Anmerkungen Seite 9

Noch: 2.2 Kapazität und Leistung der Beherbergungsstätten nach Gemeindegruppen und Betriebsarten

März 2024

Gemeindegruppe Betriebsart	Ankünfte				Übernachtungen			
	aller Gäste	Verände- rung ¹⁾	aus- ländischer Gäste	Verände- rung ¹⁾	aller Gäste	Verände- rung ¹⁾	aus- ländischer Gäste	Verände- rung ¹⁾
Mineral-, Moor-, Sole- und Thermalbäder	99 643	+5,4	15 851	+10,3	436 120	+2,4	29 337	+10,3
Hotels	50 456	-5,7	9 625	-8,7	96 325	+0,9	16 504	-4,1
Gasthöfe
Pensionen
Hotels garnis	19 788	+53,8	5 355	+82,8	33 544	+39,1	8 707	+63,5
Erholungs-, Ferien-, Schulungsheime	6 386	-3,7	118	+34,1	16 224	-3,0	411	-10,1
Ferienhäuser, -wohnungen, -zentren	580	-2,2	151	-10,1	4 218	+15,6	1 701	+16,3
Hütten, Jugendherbergen u. Ä.	2 318	-7,2	153	-18,6	5 245	-3,7	227	-31,0
Vorsorge- und Reha-Kliniken	11 172	-	6	-25,0	254 498	-1,2	108	-36,1
Campingplätze	3 837	+33,4	271	+37,6	8 912	+38,9	451	+47,9
Heilklimatische Kurorte	26 729	-6,3	7 084	-33,4	95 153	-8,4	24 048	-38,4
Hotels	10 941	-8,0	2 931	-36,4	26 416	-6,3	9 658	-24,1
Gasthöfe
Pensionen
Hotels garnis
Erholungs-, Ferien-, Schulungsheime	2 956	-23,2	166	-42,0	9 797	-14,0	538	-47,2
Ferienhäuser, -wohnungen, -zentren
Hütten, Jugendherbergen u. Ä.
Vorsorge- und Reha-Kliniken	686	+3,2	-	-	18 549	+4,5	-	-
Campingplätze
Kneippkurorte	22 222	+7,2	2 094	+13,7	56 711	+7,3	6 038	+39,3
Hotels	7 659	-10,6	1 177	+28,1	15 793	-2,5	3 890	+119,4
Gasthöfe	633	-19,6	38	-32,1	1 116	-4,9	175	+42,3
Pensionen	700	+27,3	70	-19,5	1 639	+36,0	128	-16,3
Hotels garnis	3 510	+43,7	188	+4,4	6 113	+43,9	407	-10,4
Erholungs-, Ferien-, Schulungsheime
Ferienhäuser, -wohnungen, -zentren
Hütten, Jugendherbergen u. Ä.	4 351	+4,7	180	+38,5	10 000	+8,7	331	+25,9
Vorsorge- und Reha-Kliniken
Campingplätze	2 297	+169,6	224	+130,9	5 124	+244,4	434	+99,1
Kneippheilbäder	22 646	+0,6	3 036	+4,4	113 161	+3,6	9 123	+8,9
Hotels	13 049	-1,9	2 542	+6,0	36 052	+8,9	7 537	+10,9
Gasthöfe	1 155	+12,9	136	+10,6	2 906	+18,9	357	+23,1
Pensionen
Hotels garnis
Erholungs-, Ferien-, Schulungsheime
Ferienhäuser, -wohnungen, -zentren	2 970	+54,4	227	+17,6	12 330	+40,5	831	+8,5
Hütten, Jugendherbergen u. Ä.
Vorsorge- und Reha-Kliniken
Campingplätze
Heilbäder zusammen	171 240	+3,0	28 065	-5,7	701 145	+1,3	68 546	-12,5
Hotels	82 105	-5,9	16 275	-11,9	174 586	+1,0	37 589	-2,4
Gasthöfe	2 623	-3,5	293	-33,6	6 327	+0,3	920	-20,6
Pensionen	7 125	+7,4	444	-52,6	22 462	+4,7	2 044	-34,1
Hotels garnis	24 456	+47,1	5 688	+71,6	42 310	+36,8	9 514	+51,8
Erholungs-, Ferien-, Schulungsheime	12 288	-14,2	284	-24,5	48 526	-8,9	949	-36,0
Ferienhäuser, -wohnungen, -zentren	15 056	+13,4	4 180	-23,8	55 932	-4,2	15 630	-40,2
Hütten, Jugendherbergen u. Ä.	7 788	-2,3	339	+6,6	17 871	+3,5	564	-4,7
Vorsorge- und Reha-Kliniken	13 030	-1,3	9	+12,5	317 553	-1,3	165	-2,4
Campingplätze	6 769	+57,0	553	+36,5	15 578	+65,2	1 171	+22,4

Anmerkungen Seite 9

Noch: 2.2 Kapazität und Leistung der Beherbergungsstätten nach Gemeindegruppen und Betriebsarten

März 2024

Gemeindegruppe Betriebsart	Betriebe		Betten			Mittlere Aufenthaltsdauer ³⁾	
	geöffnete	Veränderung ¹⁾	angebotene	Veränderung ¹⁾	mittlere Auslastung ²⁾	aller Gäste	ausländischer Gäste
Luftkurorte	256	+3,2	10 855	+1,6	34,7	2,8	2,9
Hotels	75	-1,3	3 568	+2,5	33,6	2,1	2,5
Gasthöfe	22	-8,3	503	-7,9	21,7	1,9	2,2
Pensionen	32	+3,2	628	+1,3	36,7	3,0	4,5
Hotels garnis	13	+18,2	252	+34,0	.	.	.
Erholungs-, Ferien-, Schulungsheime	19	-9,5	1 523	-6,1	42,0	3,2	1,6
Ferienhäuser, -wohnungen, -zentren	54	+17,4	2 343	+7,9	26,1	3,9	4,9
Hütten, Jugendherbergen u. Ä.	18	-	1 365	-1,4	37,4	2,3	2,4
Vorsorge- und Reha-Kliniken	2	-	673	-	.	.	.
Campingplätze	21	+10,5	.	.	.	2,4	2,3
Erholungsorte	303	-	13 928	-0,8	31,2	2,6	2,7
Hotels	95	-5,9	4 558	-1,9	28,4	2,0	2,1
Gasthöfe	23	-4,2	392	+0,3	19,0	2,3	2,8
Pensionen	21	+5,0	465	+8,4	33,3	3,4	3,9
Hotels garnis	19	-	754	-8,6	.	.	.
Erholungs-, Ferien-, Schulungsheime	35	-5,4	2 425	-5,3	35,9	2,5	1,4
Ferienhäuser, -wohnungen, -zentren	53	+8,2	2 074	-0,4	24,7	4,2	5,7
Hütten, Jugendherbergen u. Ä.	21	+10,5	2 714	+5,8	30,0	2,3	2,5
Vorsorge- und Reha-Kliniken	4	-	546	-	.	.	.
Campingplätze	32	+6,7	.	.	.	2,6	2,2
Sonstige Gemeinden	3 315	-0,8	260 297	+1,7	39,5	2,0	2,0
Hotels	1 422	-1,9	142 321	+1,8	37,3	1,7	1,8
Gasthöfe	184	-2,1	3 684	-0,1	22,2	2,1	3,0
Pensionen	133	-2,2	3 434	+1,0	36,0	3,5	6,3
Hotels garnis	806	-0,2	60 653	+2,9	39,4	1,8	2,0
Erholungs-, Ferien-, Schulungsheime	227	-1,7	24 932	-1,6	37,1	3,5	3,8
Ferienhäuser, -wohnungen, -zentren	192	+7,3	8 766	+6,3	52,7	4,0	4,3
Hütten, Jugendherbergen u. Ä.	125	-0,8	10 311	-1,3	38,8	2,3	2,3
Vorsorge- und Reha-Kliniken	45	+2,3	6 196	+1,1	93,7	31,4	71,1
Campingplätze	181	+1,1	.	.	.	2,8	1,9
Nordrhein-Westfalen	4 526	-0,6	330 582	+1,4	40,3	2,3	2,0
Hotels	1 794	-2,0	165 275	+1,4	37,1	1,7	1,9
Gasthöfe	277	-3,1	5 726	-0,7	21,2	2,1	3,0
Pensionen	280	-2,4	6 845	-0,8	34,8	3,3	5,7
Hotels garnis	890	-0,1	65 206	+3,6	39,1	1,8	2,0
Erholungs-, Ferien-, Schulungsheime	316	-2,8	32 697	-2,1	37,7	3,4	3,2
Ferienhäuser, -wohnungen, -zentren	407	+8,0	19 184	+3,5	39,4	3,9	4,3
Hütten, Jugendherbergen u. Ä.	190	+0,5	16 634	-0,3	35,6	2,3	2,3
Vorsorge- und Reha-Kliniken	108	-	19 015	+0,4	88,7	26,5	52,1
Campingplätze	264	+1,9	.	.	.	2,7	2,0

Anmerkungen Seite 9

Noch: 2.2 Kapazität und Leistung der Beherbergungsstätten nach Gemeindegruppen und Betriebsarten

März 2024

Gemeindegruppe Betriebsart	Ankünfte				Übernachtungen			
	aller Gäste	Verände- rung ¹⁾	aus- ländischer Gäste	Verände- rung ¹⁾	aller Gäste	Verände- rung ¹⁾	aus- ländischer Gäste	Verände- rung ¹⁾
Luftkurorte	42 989	+1,7	6 177	+1,1	120 795	+3,3	18 177	-7,5
Hotels	17 225	+1,1	3 635	-1,1	36 744	+3,3	8 956	-6,0
Gasthöfe	1 805	-13,1	178	+4,1	3 391	-7,3	395	+21,9
Pensionen	2 307	+54,0	129	+27,7	6 954	+26,7	581	-4,0
Hotels garnis
Erholungs-, Ferien-, Schulungsheime	6 063	-21,8	14	x	19 476	-18,5	22	x
Ferienhäuser, -wohnungen, -zentren	4 825	-11,1	1 248	-31,2	18 928	+0,9	6 103	-28,2
Hütten, Jugendherbergen u. Ä.	7 031	+11,7	439	+106,1	15 833	+11,8	1 072	+157,1
Vorsorge- und Reha-Kliniken
Campingplätze	1 999	+79,8	290	+320,3	4 738	+71,0	656	+274,9
Erholungsorte	56 199	-3,9	6 615	+19,0	146 387	+4,7	17 640	+6,5
Hotels	20 269	-7,5	3 693	+4,1	39 725	-2,3	7 937	+3,2
Gasthöfe	899	+2,6	135	-6,3	2 111	+2,6	381	-12,4
Pensionen	1 200	+3,7	72	-17,2	4 066	+1,2	283	-72,0
Hotels garnis
Erholungs-, Ferien-, Schulungsheime	10 353	-13,3	678	+169,0	26 398	-1,8	962	+70,6
Ferienhäuser, -wohnungen, -zentren	3 792	+25,1	929	+32,0	15 912	+30,6	5 266	+14,9
Hütten, Jugendherbergen u. Ä.	10 148	-19,4	282	+347,6	23 285	-12,9	704	+463,2
Vorsorge- und Reha-Kliniken
Campingplätze	6 042	+122,7	401	+70,6	15 589	+170,5	883	+94,1
Sonstige Gemeinden	1 609 655	+0,9	337 859	+9,5	3 264 063	-0,6	661 006	+1,7
Hotels	966 281	+2,4	225 301	+11,8	1 635 730	+0,8	409 733	+6,3
Gasthöfe	12 090	-6,4	1 175	-20,2	25 211	-14,8	3 568	-28,5
Pensionen	10 504	+2,2	1 369	+1,8	36 889	+3,7	8 559	-12,4
Hotels garnis	409 553	-2,7	93 604	+6,5	738 779	-4,6	187 612	-2,2
Erholungs-, Ferien-, Schulungsheime	81 343	-10,1	1 703	+18,4	285 192	-19,2	6 553	-1,0
Ferienhäuser, -wohnungen, -zentren	35 782	+6,6	5 530	-28,3	142 579	+6,4	24 037	-27,3
Hütten, Jugendherbergen u. Ä.	54 354	-3,0	6 207	+12,3	123 287	+4,5	14 282	+6,5
Vorsorge- und Reha-Kliniken	5 742	-9,9	16	-33,3	180 012	+3,8	1 137	-17,2
Campingplätze	34 006	+66,8	2 954	+69,5	96 384	+114,9	5 525	+67,2
Nordrhein-Westfalen	1 880 083	+1,0	378 716	+8,2	4 232 390	-	765 369	+0,1
Hotels	1 085 880	+1,5	248 904	+9,6	1 886 785	+0,8	464 215	+5,2
Gasthöfe	17 417	-6,3	1 781	-20,1	37 040	-11,0	5 264	-23,8
Pensionen	21 136	+8,0	2 014	-18,5	70 371	+5,8	11 467	-20,8
Hotels garnis	438 249	-0,8	99 961	+8,9	789 541	-2,9	198 742	-0,6
Erholungs-, Ferien-, Schulungsheime	110 047	-11,6	2 679	+29,7	379 592	-16,9	8 486	-2,1
Ferienhäuser, -wohnungen, -zentren	59 455	+7,5	11 887	-24,4	233 351	+4,5	51 036	-29,4
Hütten, Jugendherbergen u. Ä.	79 321	-4,3	7 267	+18,7	180 276	+2,4	16 622	+14,3
Vorsorge- und Reha-Kliniken	19 762	-4,2	25	-21,9	523 145	+0,4	1 302	-15,6
Campingplätze	48 816	+71,1	4 198	+71,2	132 289	+110,6	8 235	+68,3

Anmerkungen Seite 9

2.3 Kapazität und Leistung der Beherbergungsstätten nach Reisegebieten und Betriebsarten

März 2024

Reisegebiet Betriebsart	Betriebe		Betten			Mittlere Aufenthaltsdauer ³⁾	
	geöffnete	Veränderung ¹⁾	angebotene	Veränderung ¹⁾	mittlere Auslastung ²⁾	aller Gäste	ausländischer Gäste
Eifel und Region Aachen	379	+3,8	19 894	+5,1	35,8	2,3	1,9
Hotels	107	-4,5	6 163	-0,8	36,1	1,8	1,7
Gasthöfe	15	-	369	-3,7	21,4	1,8	1,7
Pensionen	19	+5,6	308	+10,0	.	.	.
Hotels garnis	64	+4,9	3 899	+23,3	37,9	1,7	1,7
Erholungs-, Ferien-, Schulungsheime	37	-5,1	2 737	-3,1	39,6	4,5	2,5
Ferienhäuser, -wohnungen, -zentren	67	+19,6	3 283	+7,4	.	.	.
Hütten, Jugendherbergen u. Ä.	31	+3,3	2 581	+0,5	31,7	2,3	1,7
Vorsorge- und Reha-Kliniken	5	+25,0	554	+23,7	93,0	24,0	20,0
Campingplätze	34	+13,3	.	.	.	2,3	1,7
Niederrhein	487	-2,2	28 347	-0,3	37,1	2,3	2,1
Hotels	195	-4,4	15 332	-2,2	32,6	1,7	1,8
Gasthöfe	32	-	738	+3,2	25,9	2,1	3,0
Pensionen	23	+21,1	676	+24,3	43,0	2,8	1,9
Hotels garnis	89	-6,3	4 577	-1,0	33,1	2,2	2,5
Erholungs-, Ferien-, Schulungsheime	22	-4,3	2 616	+3,8	36,6	2,6	1,6
Ferienhäuser, -wohnungen, -zentren	44	-	1 099	+2,3	36,8	4,5	6,6
Hütten, Jugendherbergen u. Ä.	23	+4,5	2 095	+2,9	43,0	2,2	2,6
Vorsorge- und Reha-Kliniken	8	-	1 214	-1,9	x	30,9	x
Campingplätze	51	-	.	.	.	2,7	1,9
Münsterland	539	+0,9	27 241	-0,4	38,0	2,5	2,5
Hotels	250	-1,6	13 644	+1,4	33,0	1,8	2,4
Gasthöfe	39	-	641	-1,5	18,9	2,1	2,1
Pensionen	34	-	934	+3,2	.	.	.
Hotels garnis	56	+7,7	3 011	+2,2	.	.	.
Erholungs-, Ferien-, Schulungsheime	43	-4,4	5 839	-8,7	.	.	.
Ferienhäuser, -wohnungen, -zentren	49	+2,1	1 342	+8,1	.	.	.
Hütten, Jugendherbergen u. Ä.	15	+7,1	1 190	+5,6	40,4	2,3	1,6
Vorsorge- und Reha-Kliniken	5	-	640	-0,9	92,0	26,0	-
Campingplätze	48	+11,6	.	.	.	3,3	2,3
Teutoburger Wald	639	-1,5	37 452	+3,2	45,0	3,5	2,6
Hotels	247	-0,8	15 191	+6,6	33,0	1,9	2,1
Gasthöfe	44	-12,0	854	-5,0	16,8	2,1	3,4
Pensionen	80	-5,9	2 134	-4,8	33,8	3,7	10,1
Hotels garnis	75	+2,7	4 010	+13,0	37,3	1,9	2,1
Erholungs-, Ferien-, Schulungsheime	42	-4,5	3 390	-4,0	30,9	2,8	2,8
Ferienhäuser, -wohnungen, -zentren	45	+12,5	1 287	-0,8	33,0	5,4	13,4
Hütten, Jugendherbergen u. Ä.	28	-	2 116	+0,1	30,9	3,0	7,1
Vorsorge- und Reha-Kliniken	38	-	8 470	+0,6	86,1	23,4	14,0
Campingplätze	40	-4,8	.	.	.	2,8	1,6
Sauerland	745	-1,6	40 439	-	38,6	3,2	3,0
Hotels	241	-2,0	14 313	+1,3	33,4	2,1	2,8
Gasthöfe	91	+1,1	2 069	+4,0	.	.	.
Pensionen	85	-3,4	1 915	-2,6	32,7	2,9	3,4
Hotels garnis	36	-5,3	1 640	-1,0	.	.	.
Erholungs-, Ferien-, Schulungsheime	48	-2,0	4 494	-1,4	37,0	3,2	3,2
Ferienhäuser, -wohnungen, -zentren	144	+2,9	10 231	-0,5	.	.	.
Hütten, Jugendherbergen u. Ä.	39	-	2 585	-0,7	.	.	.
Vorsorge- und Reha-Kliniken	20	-4,8	3 192	-1,3	84,8	27,1	-
Campingplätze	41	-10,9	.	.	.	2,8	3,1
Siegerland-Wittgenstein	90	-	4 866	+1,9	41,8	3,6	2,3
Hotels	39	-2,5	2 150	+1,6	37,8	2,0	2,2
Gasthöfe	10	-9,1	175	-5,4	13,6	2,5	9,2
Pensionen	7	-	115	+2,7	31,5	5,0	3,5
Hotels garnis	9	-	564	+0,5	19,5	3,2	2,3
Erholungs-, Ferien-, Schulungsheime	10	-9,1	805	-4,3	22,1	2,5	3,3
Ferienhäuser, -wohnungen, -zentren	8	+60,0	137	+82,7	34,9	5,0	6,5
Hütten, Jugendherbergen u. Ä.	1	-	59	+195,0	.	.	.
Vorsorge- und Reha-Kliniken	4	-	861	-0,6	93,4	34,8	19,0
Campingplätze	2	-

Anmerkungen Seite 9

Noch: 2.3 Kapazität und Leistung der Beherbergungsstätten nach Reisegebieten und Betriebsarten

März 2024

Reisegebiet Betriebsart	Ankünfte				Übernachtungen			
	aller Gäste	Verände- rung ¹⁾	aus- ländischer Gäste	Verände- rung ¹⁾	aller Gäste	Verände- rung ¹⁾	aus- ländischer Gäste	Verände- rung ¹⁾
Eifel und Region Aachen	99 290	+8,2	22 351	+11,0	232 727	+7,9	42 882	+5,4
Hotels	38 776	-1,3	11 896	-3,2	68 645	+0,9	19 821	-0,8
Gasthöfe	1 330	+12,3	132	+26,9	2 432	-4,1	227	+12,4
Pensionen
Hotels garnis	26 671	+46,2	6 405	+50,2	45 841	+35,8	10 949	+41,4
Erholungs-, Ferien-, Schulungsheime	7 307	-23,9	151	+64,1	32 868	-19,2	374	+11,6
Ferienhäuser, -wohnungen, -zentren
Hütten, Jugendherbergen u. Ä.	11 127	-10,9	589	+70,2	25 347	-3,3	987	+47,1
Vorsorge- und Reha-Kliniken	664	+25,3	4	-42,9	15 967	+38,9	80	-47,4
Campingplätze	5 550	+81,3	838	+127,7	12 989	+97,5	1 437	+115,4
Niederrhein	153 895	-6,7	27 107	+10,6	351 339	-2,7	55 986	+4,1
Hotels	88 785	-9,2	19 046	+9,5	154 915	-9,2	34 376	+4,5
Gasthöfe	2 793	-7,6	310	-15,8	5 894	-21,1	941	-22,7
Pensionen	3 246	+17,5	247	+48,8	9 017	+42,6	458	+105,4
Hotels garnis	21 587	-13,2	3 918	-16,2	46 966	-10,9	9 660	-19,3
Erholungs-, Ferien-, Schulungsheime	11 371	-9,8	863	+208,2	29 477	-12,2	1 418	+248,4
Ferienhäuser, -wohnungen, -zentren	2 783	-7,0	585	+13,8	12 536	-5,5	3 886	-6,3
Hütten, Jugendherbergen u. Ä.	12 629	-6,2	950	+167,6	27 946	+4,6	2 513	+206,8
Vorsorge- und Reha-Kliniken	1 257	-9,4	3	-80,0	38 820	+2,1	487	-43,6
Campingplätze	9 444	+54,8	1 185	+60,6	25 768	+107,8	2 247	+79,0
Münsterland	137 220	+2,1	13 511	+8,8	349 059	-0,7	33 628	+6,3
Hotels	77 609	+2,5	8 671	+5,4	138 791	+5,0	20 787	+13,8
Gasthöfe	1 730	+3,5	293	+12,3	3 703	-11,9	621	-48,7
Pensionen
Hotels garnis
Erholungs-, Ferien-, Schulungsheime
Ferienhäuser, -wohnungen, -zentren
Hütten, Jugendherbergen u. Ä.	6 597	-2,0	274	+153,7	14 904	+5,1	444	+113,5
Vorsorge- und Reha-Kliniken	701	-6,3	—	—	18 248	+0,8	—	—
Campingplätze	9 187	+78,6	788	+31,1	30 459	+126,8	1 780	+49,6
Teutoburger Wald	152 039	+1,2	12 338	+2,5	534 625	+1,9	32 403	-0,4
Hotels	82 989	-1,2	7 627	-6,6	153 602	-0,9	15 803	-9,8
Gasthöfe	2 069	-16,2	103	-40,8	4 402	-21,1	349	-48,3
Pensionen	5 739	+9,7	341	-8,6	20 970	+6,1	3 461	+17,6
Hotels garnis	24 531	+6,3	3 142	+21,7	46 308	+0,8	6 698	+7,5
Erholungs-, Ferien-, Schulungsheime	11 313	-19,4	190	+31,0	32 199	-4,6	533	+32,9
Ferienhäuser, -wohnungen, -zentren	2 406	+18,5	273	-14,4	13 029	+18,3	3 664	+2,7
Hütten, Jugendherbergen u. Ä.	6 679	+7,8	147	-22,6	19 736	+21,7	1 048	+6,2
Vorsorge- und Reha-Kliniken	9 670	+1,5	2	—	225 970	-1,9	28	+40,0
Campingplätze	6 643	+80,9	513	x	18 409	+158,8	819	+315,7
Sauerland	155 714	-0,4	19 145	-25,6	493 907	+0,8	57 491	-29,9
Hotels	67 610	-5,5	9 900	-16,8	144 543	-2,1	27 571	-12,6
Gasthöfe
Pensionen	6 356	+12,7	379	-55,1	18 667	+7,8	1 307	-56,6
Hotels garnis
Erholungs-, Ferien-, Schulungsheime	15 933	-9,7	173	-41,6	51 488	-3,4	557	-47,7
Ferienhäuser, -wohnungen, -zentren
Hütten, Jugendherbergen u. Ä.
Vorsorge- und Reha-Kliniken	3 100	-11,4	—	—	83 936	-1,6	—	—
Campingplätze	6 857	+81,5	210	-20,5	19 414	+77,5	650	-29,0
Siegerland-Wittgenstein	17 621	-5,0	3 144	+7,7	62 783	+0,7	7 213	+8,5
Hotels	12 740	-2,0	2 878	+15,0	25 023	+5,3	6 256	+21,4
Gasthöfe	297	-46,9	13	-91,6	739	-40,5	120	-73,7
Pensionen	227	-25,8	10	+66,7	1 124	+7,1	35	-90,6
Hotels garnis	1 056	-16,7	79	-48,7	3 402	-15,5	183	-50,4
Erholungs-, Ferien-, Schulungsheime	2 217	-7,2	123	+89,2	5 432	-8,0	408	+391,6
Ferienhäuser, -wohnungen, -zentren	270	+152,3	15	-42,3	1 359	+216,8	98	-48,7
Hütten, Jugendherbergen u. Ä.
Vorsorge- und Reha-Kliniken	716	-10,5	3	x	24 917	-0,8	57	x
Campingplätze

Anmerkungen Seite 9

Noch: 2.3 Kapazität und Leistung der Beherbergungsstätten nach Reisegebieten und Betriebsarten

März 2024

Reisegebiet Betriebsart	Betriebe		Betten			Mittlere Aufenthaltsdauer ³⁾	
	geöffnete	Veränderung ¹⁾	angebotene	Veränderung ¹⁾	mittlere Auslastung ²⁾	aller Gäste	ausländischer Gäste
Bergisches Land	161	-6,4	9 660	-5,1	40,7	2,7	2,3
Hotels	69	-10,4	3 692	-5,0	30,4	1,8	1,9
Gasthöfe	5	—	68	+11,5	.	.	.
Pensionen	6	-14,3	116	-9,4	49,4	3,4	6,5
Hotels garnis	19	—	913	-7,1	36,0	2,3	3,3
Erholungs-, Ferien-, Schulungsheime	29	-3,3	2 455	-6,4	33,6	1,9	2,6
Ferienhäuser, -wohnungen, -zentren	4	—	105	—	29,6	2,8	2,9
Hütten, Jugendherbergen u. Ä.	11	-8,3	979	-8,8	38,3	2,2	1,0
Vorsorge- und Reha-Kliniken	10	—	1 332	+0,6	87,8	26,9	35,2
Campingplätze	8	—
Bonn und Rhein-Sieg-Kreis	208	—	18 750	+0,2	39,9	2,1	2,2
Hotels	87	-1,1	9 963	+0,2	36,4	1,8	2,0
Gasthöfe	12	—	254	+1,6	.	.	.
Pensionen	4	-20,0	94	-19,7	.	.	.
Hotels garnis	61	+1,7	4 579	+0,1	45,2	2,0	2,3
Erholungs-, Ferien-, Schulungsheime	25	+4,2	2 658	+2,4	38,7	2,3	3,0
Ferienhäuser, -wohnungen, -zentren	7	—	185	-16,7	43,3	7,1	7,2
Hütten, Jugendherbergen u. Ä.	5	—	709	—	.	.	.
Vorsorge- und Reha-Kliniken	3	—	308	—	88,1	36,3	—
Campingplätze	4	—
Köln und Rhein-Erft-Kreis	340	-3,1	45 735	+3,7	47,0	1,8	1,9
Hotels	145	-0,7	27 195	+5,0	46,6	1,7	1,8
Gasthöfe	7	-22,2	127	-24,4	.	.	.
Pensionen	6	-14,3	184	-20,7	.	.	.
Hotels garnis	150	-3,2	14 120	+2,3	46,2	1,7	1,9
Erholungs-, Ferien-, Schulungsheime	10	-9,1	1 960	+5,5	38,7	13,6	x
Ferienhäuser, -wohnungen, -zentren	8	-11,1	446	-1,3	.	.	.
Hütten, Jugendherbergen u. Ä.	4	—	1 271	—	.	.	.
Vorsorge- und Reha-Kliniken	4	—	432	+1,4	.	.	.
Campingplätze	6	—
Düsseldorf und Kreis Mettmann	303	+1,0	43 457	+2,3	39,0	1,7	1,9
Hotels	126	+1,6	29 405	+2,1	39,1	1,6	1,8
Gasthöfe	4	—	87	+10,1	30,9	4,0	21,5
Pensionen	4	+33,3	60	+33,3	27,1	1,6	2,1
Hotels garnis	153	-1,3	12 457	+2,7	38,3	1,8	2,1
Erholungs-, Ferien-, Schulungsheime	5	—	435	—	.	.	.
Ferienhäuser, -wohnungen, -zentren	5	+25,0	264	+25,1	55,0	2,4	2,4
Hütten, Jugendherbergen u. Ä.	5	—	749	-2,3	.	.	.
Vorsorge- und Reha-Kliniken	—	—	—	—	—	—	—
Campingplätze	1	x
Ruhrgebiet	567	+1,6	49 353	+1,6	38,2	2,0	1,8
Hotels	252	—	25 696	+0,1	36,0	1,6	1,7
Gasthöfe	18	-5,3	344	-10,2	23,6	1,8	2,5
Pensionen	12	-14,3	309	-6,9	28,9	2,8	5,5
Hotels garnis	160	+2,6	14 024	+4,2	35,9	1,7	1,7
Erholungs-, Ferien-, Schulungsheime	37	+2,8	4 246	+2,3	39,0	3,3	3,4
Ferienhäuser, -wohnungen, -zentren	26	+30,0	805	+51,9	53,4	5,5	8,7
Hütten, Jugendherbergen u. Ä.	26	-3,7	2 243	-4,7	33,8	2,5	2,7
Vorsorge- und Reha-Kliniken	9	—	1 686	-1,3	93,1	33,6	—
Campingplätze	27	+8,0	.	.	.	2,1	1,9
Bergisches Städtedreieck	68	-4,2	5 388	-7,0	37,7	2,4	1,8
Hotels	36	-7,7	2 531	-12,1	34,3	1,7	1,8
Gasthöfe	—	—	—	—	—	—	—
Pensionen	—	—	—	—	—	—	—
Hotels garnis	18	—	1 412	-4,4	.	.	.
Erholungs-, Ferien-, Schulungsheime	8	—	1 062	+0,2	34,9	5,2	1,8
Ferienhäuser, -wohnungen, -zentren	—	—	—	—	—	—	—
Hütten, Jugendherbergen u. Ä.	2	—	57	+11,8	.	.	.
Vorsorge- und Reha-Kliniken	2	—	326	—	.	.	.
Campingplätze	2	—
Nordrhein-Westfalen	4 526	-0,6	330 582	+1,4	40,3	2,3	2,0
Hotels	1 794	-2,0	165 275	+1,4	37,1	1,7	1,9
Gasthöfe	277	-3,1	5 726	-0,7	21,2	2,1	3,0
Pensionen	280	-2,4	6 845	-0,8	34,8	3,3	5,7
Hotels garnis	890	-0,1	65 206	+3,6	39,1	1,8	2,0
Erholungs-, Ferien-, Schulungsheime	316	-2,8	32 697	-2,1	37,7	3,4	3,2
Ferienhäuser, -wohnungen, -zentren	407	+8,0	19 184	+3,5	39,4	3,9	4,3
Hütten, Jugendherbergen u. Ä.	190	+0,5	16 634	-0,3	35,6	2,3	2,3
Vorsorge- und Reha-Kliniken	108	—	19 015	+0,4	88,7	26,5	52,1
Campingplätze	264	+1,9	.	.	.	2,7	2,0

Anmerkungen Seite 9

Noch: 2.3 Kapazität und Leistung der Beherbergungsstätten nach Reisegebieten und Betriebsarten

März 2024

Reisegebiet Betriebsart	Ankünfte				Übernachtungen			
	aller Gäste	Verände- rung ¹⁾	aus- ländischer Gäste	Verände- rung ¹⁾	aller Gäste	Verände- rung ¹⁾	aus- ländischer Gäste	Verände- rung ¹⁾
Bergisches Land	45 518	-4,6	5 330	-1,1	122 736	-3,2	12 492	-0,5
Hotels	19 584	-8,7	3 799	+4,2	34 630	-10,5	7 170	-4,2
Gasthöfe
Pensionen	523	+6,7	104	-1,0	1 777	+23,4	679	+40,0
Hotels garnis	4 417	-6,1	884	-19,6	10 166	-6,2	2 930	+7,9
Erholungs-, Ferien-, Schulungsheime	13 168	+0,7	450	-5,7	25 150	-8,2	1 176	-18,0
Ferienhäuser, -wohnungen, -zentren	340	+29,8	18	+28,6	965	+48,7	53	+20,5
Hütten, Jugendherbergen u. Ä.	5 340	-9,5	12	-20,0	11 613	+1,0	12	-86,7
Vorsorge- und Reha-Kliniken	1 348	-4,3	10	+400,0	36 246	+2,8	352	+63,7
Campingplätze
Bonn und Rhein-Sieg-Kreis	113 012	-2,0	16 177	+1,1	232 613	-2,2	35 424	-9,5
Hotels	60 885	+0,2	9 863	+5,7	112 416	-0,8	19 581	-5,4
Gasthöfe
Pensionen
Hotels garnis	31 964	+1,1	5 499	-1,4	64 097	+1,8	12 896	-7,5
Erholungs-, Ferien-, Schulungsheime	13 930	-7,5	385	-8,1	31 515	-10,1	1 152	-6,4
Ferienhäuser, -wohnungen, -zentren	350	-24,7	79	-9,2	2 486	-25,0	565	-49,3
Hütten, Jugendherbergen u. Ä.
Vorsorge- und Reha-Kliniken	232	-12,5	-	-	8 410	+5,2	-	-
Campingplätze
Köln und Rhein-Erft-Kreis	364 612	+6,4	111 404	+22,5	668 308	+2,7	212 303	+17,1
Hotels	225 997	+11,6	73 869	+28,2	384 326	+11,2	133 721	+27,6
Gasthöfe
Pensionen
Hotels garnis	117 212	-3,0	33 411	+16,2	201 630	-2,1	63 735	+8,5
Erholungs-, Ferien-, Schulungsheime	1 736	-7,2	4	-73,3	23 530	-46,1	1 987	-32,6
Ferienhäuser, -wohnungen, -zentren
Hütten, Jugendherbergen u. Ä.
Vorsorge- und Reha-Kliniken
Campingplätze
Düsseldorf und Kreis Mettmann	311 574	+5,7	93 485	+5,6	526 299	+0,8	174 952	-3,2
Hotels	220 199	+8,2	68 086	+7,5	356 162	+3,6	120 876	-1,0
Gasthöfe	211	+31,9	16	+128,6	834	+37,6	344	+76,4
Pensionen	324	+49,3	99	-18,9	504	+18,9	203	-16,1
Hotels garnis	82 071	-1,8	23 408	-2,6	147 681	-8,0	49 004	-10,7
Erholungs-, Ferien-, Schulungsheime
Ferienhäuser, -wohnungen, -zentren	1 892	+55,8	655	+37,3	4 505	+26,5	1 553	-19,9
Hütten, Jugendherbergen u. Ä.
Vorsorge- und Reha-Kliniken	-	-	-	-	-	-	-	-
Campingplätze
Ruhrgebiet	303 343	-3,3	49 980	+5,6	594 808	-3,8	91 898	-3,4
Hotels	174 858	-3,9	30 010	-0,2	286 813	-4,8	52 467	-5,8
Gasthöfe	1 405	-7,5	72	-35,1	2 518	-13,3	179	+4,7
Pensionen	1 007	-8,8	91	-28,3	2 771	-39,9	505	-59,4
Hotels garnis	92 421	-3,2	18 197	+14,4	155 840	-6,2	31 525	-4,9
Erholungs-, Ferien-, Schulungsheime	15 584	-7,3	103	+15,7	51 365	-10,0	352	+33,3
Ferienhäuser, -wohnungen, -zentren	2 411	+65,5	508	+47,7	13 326	+73,8	4 410	+63,8
Hütten, Jugendherbergen u. Ä.	9 480	-14,5	669	+17,4	23 490	-8,2	1 833	+6,3
Vorsorge- und Reha-Kliniken	1 447	-18,7	-	-100,0	48 677	+0,5	-	-100,0
Campingplätze	4 730	+82,4	330	+194,6	10 008	+100,6	627	+258,3
Bergisches Städtedreieck	26 245	-16,9	4 744	+15,9	63 186	-12,3	8 697	+7,9
Hotels	15 848	-14,6	3 259	+23,7	26 919	-15,0	5 786	+15,7
Gasthöfe	-	-	-	-	-	-	-	-
Pensionen	-	-	-	-	-	-	-	-
Hotels garnis
Erholungs-, Ferien-, Schulungsheime	2 212	-32,9	23	+187,5	11 476	-17,0	41	+156,3
Ferienhäuser, -wohnungen, -zentren	-	-	-	-	-	-	-	-
Hütten, Jugendherbergen u. Ä.
Vorsorge- und Reha-Kliniken
Campingplätze
Nordrhein-Westfalen	1 880 083	+1,0	378 716	+8,2	4 232 390	-	765 369	+0,1
Hotels	1 085 880	+1,5	248 904	+9,6	1 886 785	+0,8	464 215	+5,2
Gasthöfe	17 417	-6,3	1 781	-20,1	37 040	-11,0	5 264	-23,8
Pensionen	21 136	+8,0	2 014	-18,5	70 371	+5,8	11 467	-20,8
Hotels garnis	438 249	-0,8	99 961	+8,9	789 541	-2,9	198 742	-0,6
Erholungs-, Ferien-, Schulungsheime	110 047	-11,6	2 679	+29,7	379 592	-16,9	8 486	-2,1
Ferienhäuser, -wohnungen, -zentren	59 455	+7,5	11 887	-24,4	233 351	+4,5	51 036	-29,4
Hütten, Jugendherbergen u. Ä.	79 321	-4,3	7 267	+18,7	180 276	+2,4	16 622	+14,3
Vorsorge- und Reha-Kliniken	19 762	-4,2	25	-21,9	523 145	+0,4	1 302	-15,6
Campingplätze	48 816	+71,1	4 198	+71,2	132 289	+110,6	8 235	+68,3

Anmerkungen Seite 9

2.4 Leistung der Beherbergungsstätten nach Reisegebieten und Herkunftsländern

März 2024

Reisegebiet Herkunftsland (ständiger Wohnsitz)	Ankünfte		Übernachtungen			Mittlere Aufenthalts- dauer ³⁾
	aller Gäste	Verän- derung ¹⁾	aller Gäste	Verän- derung ¹⁾	Anteil ²⁾	
Eifel und Region Aachen	99 290	+8,2	232 727	+7,9	100	2,3
Bundesrepublik Deutschland	76 939	+7,4	189 845	+8,5	81,6	2,5
Ausland	22 351	+11,0	42 882	+5,4	18,4	1,9
Europa	18 488	+15,3	36 420	+7,7	84,9	2,0
EU-Länder	17 173	+16,4	33 801	+7,9	78,8	2,0
Belgien	4 031	+36,8	7 169	+36,2	16,7	1,8
Bulgarien	83	+62,7	139	+23,0	0,3	1,7
Dänemark	285	+78,1	451	+109,8	1,1	1,6
Estland	19	-57,8	180	-3,7	0,4	9,5
Finnland	86	-23,2	139	-21,5	0,3	1,6
Frankreich	1 590	+23,9	2 534	+28,4	5,9	1,6
Griechenland	110	-23,1	203	-45,0	0,5	1,8
Republik Irland	80	+1,3	159	+39,5	0,4	2,0
Italien	514	-9,0	914	-14,6	2,1	1,8
Kroatien	68	+3,0	169	-5,1	0,4	2,5
Lettland	25	+8,7	54	-27,0	0,1	2,2
Litauen	30	-38,8	110	-67,6	0,3	3,7
Luxemburg	289	+18,9	486	+26,6	1,1	1,7
Malta	3	-62,5	3	-75,0	-	1,0
Niederlande	6 083	+12,4	14 092	+3,3	32,9	2,3
Österreich	497	+28,1	1 068	+44,5	2,5	2,1
Polen	714	+45,7	1 287	+19,2	3,0	1,8
Portugal	111	-40,6	243	-18,5	0,6	2,2
Rumänien	270	-10,0	398	-29,7	0,9	1,5
Schweden	171	-14,1	221	-32,0	0,5	1,3
Slowakische Republik	88	+3,5	154	-33,0	0,4	1,8
Slowenien	45	+95,7	83	+6,4	0,2	1,8
Spanien	508	-0,4	971	+22,1	2,3	1,9
Tschechische Republik	192	-11,1	301	-22,2	0,7	1,6
Ungarn	125	+9,6	237	-68,6	0,6	1,9
Vereinigtes Königreich	1 128	+10,3	1 976	+10,3	4,6	1,8
Zypern	28	-22,2	60	-63,0	0,1	2,1
Island	2	-71,4	2	-88,2	-	1,0
Norwegen	60	-20,0	105	+1,0	0,2	1,8
Russland	75	+1,4	133	-57,1	0,3	1,8
Schweiz	612	+13,5	1 225	+39,0	2,9	2,0
Türkei	228	+1,3	488	+17,9	1,1	2,1
Ukraine	124	+40,9	220	-4,3	0,5	1,8
sonstige europäische Länder	214	-21,0	446	-17,6	1,0	2,1
Afrika	109	-6,8	209	-12,9	0,5	1,9
Republik Südafrika	20	+53,8	55	+61,8	0,1	2,8
sonstige afrikanische Länder	89	-14,4	154	-25,2	0,4	1,7
Asien	1 332	+2,7	2 096	-11,9	4,9	1,6
Arabische Golfstaaten	240	-31,0	354	-41,8	0,8	1,5
Volksrepublik China und Hongkong	369	+113,3	510	+96,2	1,2	1,4
Indien	103	+21,2	211	+17,9	0,5	2,0
Israel	28	-31,7	85	+60,4	0,2	3,0
Japan	164	-12,3	288	-11,4	0,7	1,8
Südkorea	79	-40,6	87	-52,7	0,2	1,1
Taiwan	58	+314,3	81	+170,0	0,2	1,4
sonstige asiatische Länder	291	-7,9	480	-35,2	1,1	1,6
Amerika	1 009	-42,3	1 795	-32,1	4,2	1,8
Kanada	76	-6,2	144	+35,8	0,3	1,9
USA	735	-48,5	1 275	-41,2	3,0	1,7
sonstige nordamerikanische Länder	1	-83,3	1	-92,9	-	1,0
Mittelamerika und Karibik	36	+28,6	58	+11,5	0,1	1,6
Brasilien	75	-47,6	192	+1,6	0,4	2,6
sonstige südamerikanische Länder	86	+34,4	125	+9,6	0,3	1,5
Australien	53	-50,9	100	-14,5	0,2	1,9
Neuseeland und Ozeanien	11	-47,6	15	-51,6	-	1,4
Ohne Angabe	1 349	+67,2	2 247	+53,0	5,2	1,7

1) Veränderung gegenüber dem Vorjahreszeitraum in % – 2) Bei Übernachtungen von Gästen aus der Bundesrepublik Deutschland und dem Ausland: Anteil an allen Übernachtungen im Bundesgebiet; sonst: Anteil an allen Übernachtungen am Ausland zusammen. – 3) mittlere Aufenthaltsdauer in Tagen = Übernachtungen/ Ankünfte

Noch: 2.4 Leistung der Beherbergungsstätten nach Reisegebieten und Herkunftsländern

März 2024

Reisegebiet Herkunftsland (ständiger Wohnsitz)	Ankünfte		Übernachtungen			Mittlere Aufenthalts- dauer ³⁾
	aller Gäste	Verän- derung ¹⁾	aller Gäste	Verän- derung ¹⁾	Anteil ²⁾	
Niederrhein	153 895	-6,7	351 339	-2,7	100	2,3
Bundesrepublik Deutschland	126 788	-9,8	295 353	-3,9	84,1	2,3
Ausland	27 107	+10,6	55 986	+4,1	15,9	2,1
Europa	21 293	-1,1	44 068	-5,5	78,7	2,1
EU-Länder	18 736	-3,1	38 787	-8,0	69,3	2,1
Belgien	1 435	+23,5	2 303	+23,9	4,1	1,6
Bulgarien	163	+19,9	333	+5,7	0,6	2,0
Dänemark	744	+146,4	1 671	+142,2	3,0	2,2
Estland	22	-15,4	42	+23,5	0,1	1,9
Finnland	114	-52,3	229	-49,8	0,4	2,0
Frankreich	1 598	-1,2	3 113	-7,0	5,6	1,9
Griechenland	145	-13,7	288	-32,4	0,5	2,0
Republik Irland	89	-30,5	399	+66,3	0,7	4,5
Italien	1 073	-30,8	2 538	-27,7	4,5	2,4
Kroatien	109	-42,0	519	-61,0	0,9	4,8
Lettland	43	-10,4	133	-31,1	0,2	3,1
Litauen	62	-37,4	100	-71,5	0,2	1,6
Luxemburg	252	+2,4	429	-11,7	0,8	1,7
Malta	22	+29,4	31	+63,2	0,1	1,4
Niederlande	7 367	+6,4	12 755	+18,7	22,8	1,7
Österreich	918	+5,5	2 237	+14,8	4,0	2,4
Polen	1 221	-18,5	4 461	-30,0	8,0	3,7
Portugal	190	+5,6	372	-19,5	0,7	2,0
Rumänien	313	+10,6	987	-2,9	1,8	3,2
Schweden	173	-37,8	274	-54,1	0,5	1,6
Slowakische Republik	102	-9,7	430	-2,9	0,8	4,2
Slowenien	97	-23,0	340	-50,8	0,6	3,5
Spanien	586	-23,4	1 227	-30,6	2,2	2,1
Tschechische Republik	242	-28,8	572	-43,3	1,0	2,4
Ungarn	196	-1,5	515	-27,2	0,9	2,6
Vereinigtes Königreich	1 451	-20,0	2 475	-19,0	4,4	1,7
Zypern	9	-50,0	14	-86,1	-	1,6
Island	4	-60,0	4	-87,1	-	1,0
Norwegen	120	+60,0	217	+85,5	0,4	1,8
Russland	43	-30,6	166	+1,2	0,3	3,9
Schweiz	866	-5,9	1 613	-7,9	2,9	1,9
Türkei	492	-0,6	1 234	+7,6	2,2	2,5
Ukraine	141	-29,5	415	+5,3	0,7	2,9
sonstige europäische Länder	891	+103,9	1 632	+92,0	2,9	1,8
Afrika	109	-38,1	253	-36,1	0,5	2,3
Republik Südafrika	21	-64,4	63	-38,8	0,1	3,0
sonstige afrikanische Länder	88	-24,8	190	-35,2	0,3	2,2
Asien	946	-3,0	2 954	+1,9	5,3	3,1
Arabische Golfstaaten	56	-55,2	563	-39,5	1,0	10,1
Volksrepublik China und Hongkong	394	+61,5	962	+71,2	1,7	2,4
Indien	128	-41,6	479	-11,8	0,9	3,7
Israel	34	-33,3	133	+33,0	0,2	3,9
Japan	122	+35,6	292	+51,3	0,5	2,4
Südkorea	24	-63,6	37	-71,1	0,1	1,5
Taiwan	19	-9,5	43	-46,3	0,1	2,3
sonstige asiatische Länder	169	+6,3	445	+22,6	0,8	2,6
Amerika	866	-12,3	1 965	-15,8	3,5	2,3
Kanada	79	-19,4	201	-40,9	0,4	2,5
USA	605	-2,6	1 387	-	2,5	2,3
sonstige nordamerikanische Länder	4	-63,6	6	-82,4	-	1,5
Mittelamerika und Karibik	40	-52,9	52	-66,7	0,1	1,3
Brasilien	70	-18,6	122	-46,5	0,2	1,7
sonstige südamerikanische Länder	68	-21,8	197	+4,8	0,4	2,9
Australien	45	+15,4	109	+23,9	0,2	2,4
Neuseeland und Ozeanien	13	+8,3	26	+62,5	-	2,0
Ohne Angabe	3 835	+389,8	6 611	+361,0	11,8	1,7

Noch: 2.4 Leistung der Beherbergungsstätten nach Reisegebieten und Herkunftsländern

März 2024

Reisegebiet Herkunftsland (ständiger Wohnsitz)	Ankünfte		Übernachtungen			Mittlere Aufenthalts- dauer ³⁾
	aller Gäste	Verän- derung ¹⁾	aller Gäste	Verän- derung ¹⁾	Anteil ²⁾	
Münsterland	137 220	+2,1	349 059	-0,7	100	2,5
Bundesrepublik Deutschland	123 709	+1,5	315 431	-1,4	90,4	2,5
Ausland	13 511	+8,8	33 628	+6,3	9,6	2,5
Europa	10 998	+11,8	27 552	+5,3	81,9	2,5
EU-Länder	9 602	+10,3	23 123	-0,9	68,8	2,4
Belgien	508	+1,6	922	+16,0	2,7	1,8
Bulgarien	35	-32,7	103	-59,3	0,3	2,9
Dänemark	549	+8,5	796	-2,9	2,4	1,4
Estland	26	+8,3	62	+87,9	0,2	2,4
Finnland	70	-9,1	139	-7,3	0,4	2,0
Frankreich	443	-3,7	860	-4,2	2,6	1,9
Griechenland	69	+86,5	264	+242,9	0,8	3,8
Republik Irland	42	-14,3	65	-50,4	0,2	1,5
Italien	316	-17,5	861	-25,1	2,6	2,7
Kroatien	73	-6,4	478	+18,3	1,4	6,5
Lettland	28	+27,3	90	+13,9	0,3	3,2
Litauen	55	-41,5	162	-73,3	0,5	2,9
Luxemburg	127	+25,7	197	+30,5	0,6	1,6
Malta	-	-	-	-	-	-
Niederlande	4 169	+33,1	8 427	+47,0	25,1	2,0
Österreich	444	-2,0	999	-8,5	3,0	2,3
Polen	669	-17,9	4 115	-23,9	12,2	6,2
Portugal	62	-21,5	148	-52,3	0,4	2,4
Rumänien	242	-5,8	884	-38,0	2,6	3,7
Schweden	395	+15,5	558	+12,0	1,7	1,4
Slowakische Republik	61	+45,2	289	-49,6	0,9	4,7
Slowenien	32	-49,2	202	+18,8	0,6	6,3
Spanien	243	-12,3	538	-20,5	1,6	2,2
Tschechische Republik	154	-11,0	368	-43,6	1,1	2,4
Ungarn	56	-23,3	136	-15,0	0,4	2,4
Vereinigtes Königreich	728	+19,9	1 441	+35,7	4,3	2,0
Zypern	6	+50,0	19	+58,3	0,1	3,2
Island	7	+40,0	19	-26,9	0,1	2,7
Norwegen	160	+7,4	232	-19,2	0,7	1,5
Russland	39	-22,0	431	+33,9	1,3	11,1
Schweiz	539	+2,7	1 104	+7,0	3,3	2,0
Türkei	137	+31,7	784	+177,0	2,3	5,7
Ukraine	95	+26,7	281	+6,8	0,8	3,0
sonstige europäische Länder	419	+84,6	1 578	+150,1	4,7	3,8
Afrika	52	+44,4	116	+52,6	0,3	2,2
Republik Südafrika	17	+70,0	38	+22,6	0,1	2,2
sonstige afrikanische Länder	35	+34,6	78	+73,3	0,2	2,2
Asien	463	+10,5	1 238	+15,4	3,7	2,7
Arabische Golfstaaten	34	-19,0	82	-45,3	0,2	2,4
Volksrepublik China und Hongkong	136	+60,0	300	+55,4	0,9	2,2
Indien	43	+38,7	140	+21,7	0,4	3,3
Israel	27	-20,6	46	-37,8	0,1	1,7
Japan	49	-53,8	119	-28,3	0,4	2,4
Südkorea	38	+111,1	129	+377,8	0,4	3,4
Taiwan	38	+280,0	53	+381,8	0,2	1,4
sonstige asiatische Länder	98	+5,4	369	+9,5	1,1	3,8
Amerika	732	+30,2	1 998	+26,9	5,9	2,7
Kanada	34	-29,2	87	-26,3	0,3	2,6
USA	547	+37,8	1 578	+50,1	4,7	2,9
sonstige nordamerikanische Länder	3	-70,0	4	-89,2	-	1,3
Mittelamerika und Karibik	26	-16,1	111	+76,2	0,3	4,3
Brasilien	70	+45,8	129	-38,9	0,4	1,8
sonstige südamerikanische Länder	52	+85,7	89	-5,3	0,3	1,7
Australien	27	-40,0	42	-40,8	0,1	1,6
Neuseeland und Ozeanien	14	-33,3	28	-54,1	0,1	2,0
Ohne Angabe	1 225	-17,9	2 654	+2,0	7,9	2,2

Anmerkungen Seite 31

Noch: 2.4 Leistung der Beherbergungsstätten nach Reisegebieten und Herkunftsländern

März 2024

Reisegebiet Herkunftsland (ständiger Wohnsitz)	Ankünfte		Übernachtungen			Mittlere Aufenthalts- dauer ³⁾
	aller Gäste	Verän- derung ¹⁾	aller Gäste	Verän- derung ¹⁾	Anteil ²⁾	
Teutoburger Wald	152 039	+1,2	534 625	+1,9	100	3,5
Bundesrepublik Deutschland	139 701	+1,1	502 222	+2,1	93,9	3,6
Ausland	12 338	+2,5	32 403	-0,4	6,1	2,6
Europa	10 252	-0,3	26 910	-2,4	83,0	2,6
EU-Länder	8 831	-0,5	23 420	-2,8	72,3	2,7
Belgien	507	+8,6	911	+16,3	2,8	1,8
Bulgarien	55	+12,2	239	-15,8	0,7	4,3
Dänemark	401	+1,0	798	+9,3	2,5	2,0
Estland	16	-20,0	27	-50,0	0,1	1,7
Finnland	65	-35,6	113	-51,5	0,3	1,7
Frankreich	565	-9,7	1 050	-13,4	3,2	1,9
Griechenland	54	+35,0	161	+67,7	0,5	3,0
Republik Irland	52	+4,0	82	-24,8	0,3	1,6
Italien	518	-5,0	1 060	-34,9	3,3	2,0
Kroatien	51	-27,1	220	+21,5	0,7	4,3
Lettland	48	-35,1	182	+0,6	0,6	3,8
Litauen	82	+41,4	1 009	+9,8	3,1	12,3
Luxemburg	83	+88,6	144	+84,6	0,4	1,7
Malta	3	x	5	x	-	1,7
Niederlande	2 486	+1,4	5 023	+5,1	15,5	2,0
Österreich	622	-0,3	1 558	+18,8	4,8	2,5
Polen	1 131	-14,7	4 915	-19,2	15,2	4,3
Portugal	74	+2,8	113	-45,7	0,3	1,5
Rumänien	180	+16,1	804	+35,8	2,5	4,5
Schweden	210	+27,3	365	+12,7	1,1	1,7
Slowakische Republik	83	-17,8	808	+67,6	2,5	9,7
Slowenien	72	-35,1	629	+39,2	1,9	8,7
Spanien	240	-24,1	583	-30,9	1,8	2,4
Tschechische Republik	254	-19,9	553	-40,1	1,7	2,2
Ungarn	98	+44,1	191	-13,6	0,6	1,9
Vereinigtes Königreich	876	+41,3	1 870	+36,6	5,8	2,1
Zypern	5	-	7	-46,2	-	1,4
Island	11	-	14	-63,2	-	1,3
Norwegen	74	-38,3	162	-27,4	0,5	2,2
Russland	65	+66,7	109	+12,4	0,3	1,7
Schweiz	628	+8,8	1 198	-1,8	3,7	1,9
Türkei	155	-1,9	446	-17,1	1,4	2,9
Ukraine	139	+47,9	581	+69,4	1,8	4,2
sonstige europäische Länder	349	-14,3	980	-3,4	3,0	2,8
Afrika	78	-2,5	372	-15,3	1,1	4,8
Republik Südafrika	9	+80,0	19	+58,3	0,1	2,1
sonstige afrikanische Länder	69	-8,0	353	-17,3	1,1	5,1
Asien	652	+4,2	1 945	-5,8	6,0	3,0
Arabische Golfstaaten	19	-53,7	40	-73,7	0,1	2,1
Volksrepublik China und Hongkong	227	-0,4	445	-28,3	1,4	2,0
Indien	71	-2,7	195	-47,6	0,6	2,7
Israel	28	-15,2	71	-31,7	0,2	2,5
Japan	113	+130,6	244	+87,7	0,8	2,2
Südkorea	33	+6,5	104	+8,3	0,3	3,2
Taiwan	13	-60,6	46	-45,9	0,1	3,5
sonstige asiatische Länder	148	+7,2	800	+58,4	2,5	5,4
Amerika	576	+1,1	1 510	-3,1	4,7	2,6
Kanada	71	+39,2	180	-11,8	0,6	2,5
USA	394	-4,8	914	-14,4	2,8	2,3
sonstige nordamerikanische Länder	-	-	-	-	-	-
Mittelamerika und Karibik	60	+39,5	148	+48,0	0,5	2,5
Brasilien	23	+4,5	167	+111,4	0,5	7,3
sonstige südamerikanische Länder	28	-6,7	101	+18,8	0,3	3,6
Australien	28	-20,0	80	-35,0	0,2	2,9
Neuseeland und Ozeanien	14	-60,0	22	-55,1	0,1	1,6
Ohne Angabe	738	+79,1	1 564	+112,2	4,8	2,1

Noch: 2.4 Leistung der Beherbergungsstätten nach Reisegebieten und Herkunftsländern

März 2024

Reisegebiet Herkunftsland (ständiger Wohnsitz)	Ankünfte		Übernachtungen			Mittlere Aufenthalts- dauer ³⁾
	aller Gäste	Verän- derung ¹⁾	aller Gäste	Verän- derung ¹⁾	Anteil ²⁾	
Sauerland	155 714	-0,4	493 907	+0,8	100	3,2
Bundesrepublik Deutschland	136 569	+4,6	436 416	+7,0	88,4	3,2
Ausland	19 145	-25,6	57 491	-29,9	11,6	3,0
Europa	17 813	-28,1	54 054	-32,0	94,0	3,0
EU-Länder	17 209	-28,8	52 575	-32,6	91,4	3,1
Belgien	1 857	+17,0	5 385	+15,9	9,4	2,9
Bulgarien	56	+36,6	250	+98,4	0,4	4,5
Dänemark	444	+11,0	1 558	+13,4	2,7	3,5
Estland	13	+44,4	47	+213,3	0,1	3,6
Finnland	18	-37,9	20	-61,5	-	1,1
Frankreich	600	+36,1	1 213	+21,4	2,1	2,0
Griechenland	40	+135,3	241	x	0,4	6,0
Republik Irland	48	+220,0	95	+69,6	0,2	2,0
Italien	220	-17,9	547	+11,2	1,0	2,5
Kroatien	15	-44,4	25	-90,1	-	1,7
Lettland	25	-7,4	51	-31,1	0,1	2,0
Litauen	19	-61,2	332	-17,8	0,6	17,5
Luxemburg	36	-14,3	64	-48,0	0,1	1,8
Malta	1	-80,0	2	-89,5	-	2,0
Niederlande	11 916	-36,9	36 747	-39,0	63,9	3,1
Österreich	509	-3,8	1 015	-44,3	1,8	2,0
Polen	416	-28,4	1 629	-33,7	2,8	3,9
Portugal	35	-60,2	126	-39,4	0,2	3,6
Rumänien	73	-36,0	452	-57,0	0,8	6,2
Schweden	72	-28,7	162	-8,5	0,3	2,3
Slowakische Republik	52	-29,7	227	-52,6	0,4	4,4
Slowenien	33	-25,0	464	+128,6	0,8	14,1
Spanien	153	-15,5	506	-45,8	0,9	3,3
Tschechische Republik	197	-10,9	479	-40,6	0,8	2,4
Ungarn	67	-6,9	221	-10,9	0,4	3,3
Vereinigtes Königreich	294	-7,3	717	-3,0	1,2	2,4
Zypern	-	-	-	-	-	-
Island	-	-	-	-	-	-
Norwegen	38	+52,0	81	+113,2	0,1	2,1
Russland	14	+75,0	20	+11,1	-	1,4
Schweiz	279	-17,7	741	-7,6	1,3	2,7
Türkei	56	-	274	+104,5	0,5	4,9
Ukraine	33	-50,0	43	-57,8	0,1	1,3
sonstige europäische Länder	184	+53,3	320	-0,3	0,6	1,7
Afrika	22	+4,8	71	-29,7	0,1	3,2
Republik Südafrika	3	-75,0	7	-78,8	-	2,3
sonstige afrikanische Länder	19	+111,1	64	-5,9	0,1	3,4
Asien	331	-1,8	985	+13,0	1,7	3,0
Arabische Golfstaaten	23	-	83	+53,7	0,1	3,6
Volksrepublik China und Hongkong	188	+9,3	471	+31,9	0,8	2,5
Indien	24	+60,0	95	-2,1	0,2	4,0
Israel	7	+75,0	13	+225,0	-	1,9
Japan	26	-29,7	90	+21,6	0,2	3,5
Südkorea	12	+33,3	35	+12,9	0,1	2,9
Taiwan	21	-30,0	64	+20,8	0,1	3,0
sonstige asiatische Länder	30	-36,2	134	-33,7	0,2	4,5
Amerika	275	-18,9	862	-19,4	1,5	3,1
Kanada	23	-54,9	98	-54,2	0,2	4,3
USA	178	-5,8	435	-7,4	0,8	2,4
sonstige nordamerikanische Länder	9	x	28	x	-	3,1
Mittelamerika und Karibik	32	-30,4	200	+13,6	0,3	6,3
Brasilien	15	-57,1	62	-62,9	0,1	4,1
sonstige südamerikanische Länder	18	+5,9	39	-7,1	0,1	2,2
Australien	20	+53,8	45	+15,4	0,1	2,3
Neuseeland und Ozeanien	6	+50,0	34	+385,7	0,1	5,7
Ohne Angabe	678	+169,0	1 440	+201,3	2,5	2,1

Anmerkungen Seite 31

Noch: 2.4 Leistung der Beherbergungsstätten nach Reisegebieten und Herkunftsländern

März 2024

Reisegebiet Herkunftsland (ständiger Wohnsitz)	Ankünfte		Übernachtungen			Mittlere Aufenthalts- dauer ³⁾
	aller Gäste	Verän- derung ¹⁾	aller Gäste	Verän- derung ¹⁾	Anteil ²⁾	
Siegerland-Wittgenstein	17 621	-5,0	62 783	+0,7	100	3,6
Bundesrepublik Deutschland	14 477	-7,3	55 570	-0,3	88,5	3,8
Ausland	3 144	+7,7	7 213	+8,5	11,5	2,3
Europa	2 566	+6,3	6 280	+13,9	87,1	2,4
EU-Länder	2 389	+8,2	5 970	+14,9	82,8	2,5
Belgien	169	+69,0	403	+95,6	5,6	2,4
Bulgarien	4	-66,7	8	-46,7	0,1	2,0
Dänemark	17	-39,3	21	-47,5	0,3	1,2
Estland	4	-63,6	4	-97,5	0,1	1,0
Finnland	8	-42,9	12	-40,0	0,2	1,5
Frankreich	146	+30,4	217	-3,1	3,0	1,5
Griechenland	3	-57,1	7	-56,3	0,1	2,3
Republik Irland	-	-	-	-	-	-
Italien	80	-24,5	155	-15,3	2,1	1,9
Kroatien	4	-66,7	7	-61,1	0,1	1,8
Lettland	6	-25,0	6	-50,0	0,1	1,0
Litauen	4	-33,3	12	-96,2	0,2	3,0
Luxemburg	34	+325,0	46	+170,6	0,6	1,4
Malta	-	-	-	-	-	-
Niederlande	1 297	+25,7	3 673	+37,5	50,9	2,8
Österreich	234	-8,9	610	+69,9	8,5	2,6
Polen	92	-40,3	157	-51,1	2,2	1,7
Portugal	4	-83,3	4	-90,9	0,1	1,0
Rumänien	25	-49,0	93	+40,9	1,3	3,7
Schweden	32	-28,9	44	-30,2	0,6	1,4
Slowakische Republik	7	-65,0	12	-67,6	0,2	1,7
Slowenien	5	-37,5	5	-61,5	0,1	1,0
Spanien	45	-8,2	146	+31,5	2,0	3,2
Tschechische Republik	29	-25,6	60	-24,1	0,8	2,1
Ungarn	13	-38,1	29	-14,7	0,4	2,2
Vereinigtes Königreich	127	+60,8	239	+46,6	3,3	1,9
Zypern	-	-	-	-	-	-
Island	-	-	-	-	-	-
Norwegen	16	+166,7	37	+208,3	0,5	2,3
Russland	1	-90,0	2	-87,5	-	2,0
Schweiz	128	+3,2	180	-8,2	2,5	1,4
Türkei	12	-14,3	34	+70,0	0,5	2,8
Ukraine	7	-53,3	18	-	0,2	2,6
sonstige europäische Länder	13	-59,4	39	-17,0	0,5	3,0
Afrika	11	-8,3	12	-42,9	0,2	1,1
Republik Südafrika	10	+66,7	10	-33,3	0,1	1,0
sonstige afrikanische Länder	1	-83,3	2	-66,7	-	2,0
Asien	230	+53,3	441	+84,5	6,1	1,9
Arabische Golfstaaten	2	-87,5	5	-87,8	0,1	2,5
Volksrepublik China und Hongkong	85	+431,3	154	+431,0	2,1	1,8
Indien	57	+3,6	117	+37,6	1,6	2,1
Israel	11	x	14	x	0,2	1,3
Japan	11	+22,2	11	-31,3	0,2	1,0
Südkorea	47	+161,1	64	+190,9	0,9	1,4
Taiwan	-	-	-	-	-	-
sonstige asiatische Länder	17	-37,0	76	+130,3	1,1	4,5
Amerika	292	+89,6	394	+7,4	5,5	1,3
Kanada	-	-	-	-	-	-
USA	258	+113,2	342	+56,9	4,7	1,3
sonstige nordamerikanische Länder	-	-	-	-	-	-
Mittelamerika und Karibik	1	-91,7	2	-91,3	-	2,0
Brasilien	27	+145,5	27	-64,5	0,4	1,0
sonstige südamerikanische Länder	6	+100,0	23	+76,9	0,3	3,8
Australien	23	+27,8	25	-78,1	0,3	1,1
Neuseeland und Ozeanien	-	-	-	-	-	-
Ohne Angabe	22	-87,0	61	-84,4	0,8	2,8

Noch: 2.4 Leistung der Beherbergungsstätten nach Reisegebieten und Herkunftsländern

März 2024

Reisegebiet Herkunftsland (ständiger Wohnsitz)	Ankünfte		Übernachtungen			Mittlere Aufenthalts- dauer ³⁾
	aller Gäste	Verän- derung ¹⁾	aller Gäste	Verän- derung ¹⁾	Anteil ²⁾	
Bergisches Land	45 518	-4,6	122 736	-3,2	100	2,7
Bundesrepublik Deutschland	40 188	-5,0	110 244	-3,5	89,8	2,7
Ausland	5 330	-1,1	12 492	-0,5	10,2	2,3
Europa	3 730	-11,9	8 956	-5,6	71,7	2,4
EU-Länder	3 222	-3,7	7 425	-4,4	59,4	2,3
Belgien	305	+13,8	505	-5,8	4,0	1,7
Bulgarien	15	-51,6	21	-85,8	0,2	1,4
Dänemark	134	+100,0	202	+61,6	1,6	1,5
Estland	10	+400,0	16	+220,0	0,1	1,6
Finnland	32	-41,8	56	-65,4	0,4	1,8
Frankreich	234	-21,7	427	-31,0	3,4	1,8
Griechenland	30	+15,4	65	-38,1	0,5	2,2
Republik Irland	21	-52,3	61	-39,6	0,5	2,9
Italien	156	-43,1	348	-52,2	2,8	2,2
Kroatien	22	+57,1	49	-49,0	0,4	2,2
Lettland	20	+233,3	24	+200,0	0,2	1,2
Litauen	19	-52,5	56	-38,5	0,4	2,9
Luxemburg	78	+47,2	398	+37,2	3,2	5,1
Malta	-	-	-	-	-	-
Niederlande	852	+35,7	1 379	+43,6	11,0	1,6
Österreich	163	-23,8	368	-19,7	2,9	2,3
Polen	343	+5,9	1 302	+23,1	10,4	3,8
Portugal	15	-31,8	58	-15,9	0,5	3,9
Rumänien	38	-13,6	217	-1,8	1,7	5,7
Schweden	83	+36,1	167	+74,0	1,3	2,0
Slowakische Republik	61	+52,5	463	+282,6	3,7	7,6
Slowenien	17	-46,9	50	-76,2	0,4	2,9
Spanien	155	-27,2	364	-7,1	2,9	2,3
Tschechische Republik	153	+9,3	381	+28,7	3,0	2,5
Ungarn	52	-75,1	102	-72,4	0,8	2,0
Vereinigtes Königreich	214	-2,7	346	-22,2	2,8	1,6
Zypern	-	-	-	-	-	-
Island	1	-50,0	1	-50,0	-	1,0
Norwegen	18	-55,0	34	-51,4	0,3	1,9
Russland	10	-56,5	17	-59,5	0,1	1,7
Schweiz	331	+22,1	706	+37,9	5,7	2,1
Türkei	76	+22,6	166	-21,3	1,3	2,2
Ukraine	28	-3,4	64	+33,3	0,5	2,3
sonstige europäische Länder	44	-90,4	543	-35,0	4,3	12,3
Afrika	114	+31,0	318	+2,9	2,5	2,8
Republik Südafrika	12	-47,8	43	-46,3	0,3	3,6
sonstige afrikanische Länder	102	+59,4	275	+20,1	2,2	2,7
Asien	561	+80,4	1 349	+19,0	10,8	2,4
Arabische Golfstaaten	41	+64,0	58	-4,9	0,5	1,4
Volksrepublik China und Hongkong	224	+229,4	582	+156,4	4,7	2,6
Indien	24	-29,4	110	-58,8	0,9	4,6
Israel	29	-3,3	48	-50,0	0,4	1,7
Japan	53	+65,6	117	+28,6	0,9	2,2
Südkorea	3	-90,0	3	-97,1	-	1,0
Taiwan	35	+400,0	78	+457,1	0,6	2,2
sonstige asiatische Länder	152	+78,8	353	+28,4	2,8	2,3
Amerika	267	-9,8	594	-24,1	4,8	2,2
Kanada	14	+55,6	34	+9,7	0,3	2,4
USA	183	-14,5	392	-29,0	3,1	2,1
sonstige nordamerikanische Länder	3	-40,0	4	-71,4	-	1,3
Mittelamerika und Karibik	27	+107,7	75	+63,0	0,6	2,8
Brasilien	18	-30,8	44	-30,2	0,4	2,4
sonstige südamerikanische Länder	22	-24,1	45	-41,6	0,4	2,0
Australien	9	-30,8	23	+21,1	0,2	2,6
Neuseeland und Ozeanien	8	-11,1	14	-50,0	0,1	1,8
Ohne Angabe	641	+45,4	1 238	+56,7	9,9	1,9

Anmerkungen Seite 31

Noch: 2.4 Leistung der Beherbergungsstätten nach Reisegebieten und Herkunftsländern

März 2024

Reisegebiet Herkunftsland (ständiger Wohnsitz)	Ankünfte		Übernachtungen			Mittlere Aufenthalts- dauer ³⁾
	aller Gäste	Verän- derung ¹⁾	aller Gäste	Verän- derung ¹⁾	Anteil ²⁾	
Bonn und Rhein-Sieg-Kreis	113 012	-2,0	232 613	-2,2	100	2,1
Bundesrepublik Deutschland	96 835	-2,5	197 189	-0,7	84,8	2,0
Ausland	16 177	+1,1	35 424	-9,5	15,2	2,2
Europa	11 867	+2,4	24 382	-7,0	68,8	2,1
EU-Länder	10 507	+10,0	21 425	-1,6	60,5	2,0
Belgien	974	-7,6	1 670	-10,5	4,7	1,7
Bulgarien	444	x	1 202	x	3,4	2,7
Dänemark	176	+15,0	357	-9,4	1,0	2,0
Estland	39	-25,0	80	-27,9	0,2	2,1
Finnland	57	-33,7	105	-45,6	0,3	1,8
Frankreich	749	-12,6	1 619	-28,7	4,6	2,2
Griechenland	100	-11,5	262	-14,9	0,7	2,6
Republik Irland	54	-25,0	134	-18,8	0,4	2,5
Italien	614	-13,6	1 332	-20,5	3,8	2,2
Kroatien	31	-54,4	66	-70,4	0,2	2,1
Lettland	37	+2,8	86	+2,4	0,2	2,3
Litauen	83	-5,7	172	-28,6	0,5	2,1
Luxemburg	272	+58,1	415	+45,1	1,2	1,5
Malta	1	-90,0	1	-96,4	-	1,0
Niederlande	3 401	+59,2	5 471	+59,6	15,4	1,6
Österreich	742	+0,3	1 464	-2,7	4,1	2,0
Polen	600	+1,9	1 840	-14,3	5,2	3,1
Portugal	80	-39,8	184	-65,2	0,5	2,3
Rumänien	164	-17,6	344	-25,5	1,0	2,1
Schweden	141	-9,6	396	-1,2	1,1	2,8
Slowakische Republik	85	-22,0	369	-13,8	1,0	4,3
Slowenien	71	-21,1	199	-14,2	0,6	2,8
Spanien	383	+2,1	884	-2,5	2,5	2,3
Tschechische Republik	201	-25,6	479	-33,9	1,4	2,4
Ungarn	114	-31,7	371	-40,9	1,0	3,3
Vereinigtes Königreich	880	-13,2	1 873	-18,2	5,3	2,1
Zypern	14	-75,0	50	-20,6	0,1	3,6
Island	35	-2,8	103	-3,7	0,3	2,9
Norwegen	56	-6,7	182	+35,8	0,5	3,3
Russland	70	-16,7	217	-40,4	0,6	3,1
Schweiz	764	-6,0	1 444	-14,0	4,1	1,9
Türkei	148	-47,9	333	-48,6	0,9	2,3
Ukraine	94	+32,4	182	+26,4	0,5	1,9
sonstige europäische Länder	193	-72,0	496	-63,7	1,4	2,6
Afrika	231	-32,8	805	-25,8	2,3	3,5
Republik Südafrika	33	-31,3	147	+20,5	0,4	4,5
sonstige afrikanische Länder	198	-33,1	658	-31,7	1,9	3,3
Asien	1 734	+17,5	4 828	-10,3	13,6	2,8
Arabische Golfstaaten	354	+104,6	1 033	+100,6	2,9	2,9
Volksrepublik China und Hongkong	666	+134,5	1 773	+75,2	5,0	2,7
Indien	83	-41,1	340	-54,1	1,0	4,1
Israel	53	-19,7	100	-47,1	0,3	1,9
Japan	178	-14,4	402	-54,9	1,1	2,3
Südkorea	72	-19,1	245	-25,1	0,7	3,4
Taiwan	63	-16,0	118	-33,7	0,3	1,9
sonstige asiatische Länder	265	-39,8	817	-46,6	2,3	3,1
Amerika	1 162	-6,6	3 162	-6,9	8,9	2,7
Kanada	62	-34,7	133	-44,6	0,4	2,1
USA	810	+9,2	2 218	+6,3	6,3	2,7
sonstige nordamerikanische Länder	7	-68,2	37	-47,9	0,1	5,3
Mittelamerika und Karibik	51	-67,7	153	-56,2	0,4	3,0
Brasilien	94	+11,9	272	+13,8	0,8	2,9
sonstige südamerikanische Länder	138	-3,5	349	-15,3	1,0	2,5
Australien	36	-60,9	124	-38,6	0,4	3,4
Neuseeland und Ozeanien	21	-4,5	42	-26,3	0,1	2,0
Ohne Angabe	1 126	-8,4	2 081	-25,5	5,9	1,8

Noch: 2.4 Leistung der Beherbergungsstätten nach Reisegebieten und Herkunftsländern

März 2024

Reisegebiet Herkunftsland (ständiger Wohnsitz)	Ankünfte		Übernachtungen			Mittlere Aufenthalts- dauer ³⁾
	aller Gäste	Verän- derung ¹⁾	aller Gäste	Verän- derung ¹⁾	Anteil ²⁾	
Köln und Rhein-Erft-Kreis	364 612	+6,4	668 308	+2,7	100	1,8
Bundesrepublik Deutschland	253 208	+0,6	456 005	-2,9	68,2	1,8
Ausland	111 404	+22,5	212 303	+17,1	31,8	1,9
Europa	72 858	+15,4	138 496	+11,9	65,2	1,9
EU-Länder	59 714	+18,8	113 071	+15,8	53,3	1,9
Belgien	5 334	+24,1	8 428	+33,4	4,0	1,6
Bulgarien	461	+23,6	1 019	-16,3	0,5	2,2
Dänemark	1 700	+77,3	3 302	+71,7	1,6	1,9
Estland	188	+27,0	313	+2,3	0,1	1,7
Finnland	692	+53,4	1 326	+59,6	0,6	1,9
Frankreich	5 509	+14,6	9 952	+18,7	4,7	1,8
Griechenland	750	+32,7	1 528	+19,1	0,7	2,0
Republik Irland	909	+38,8	1 627	+30,6	0,8	1,8
Italien	5 636	+24,0	11 706	+23,3	5,5	2,1
Kroatien	321	-70,8	697	-58,9	0,3	2,2
Lettland	175	+16,7	361	+36,7	0,2	2,1
Litauen	328	+26,2	1 099	+54,1	0,5	3,4
Luxemburg	1 468	+1,0	2 166	+7,3	1,0	1,5
Malta	173	+4,2	572	+109,5	0,3	3,3
Niederlande	11 022	+16,3	17 808	+10,2	8,4	1,6
Österreich	3 024	-0,3	5 517	-0,3	2,6	1,8
Polen	2 893	+19,5	7 738	-9,7	3,6	2,7
Portugal	910	+59,4	1 929	+31,2	0,9	2,1
Rumänien	968	+28,6	2 260	-14,3	1,1	2,3
Schweden	1 246	+65,7	2 406	+76,4	1,1	1,9
Slowakische Republik	290	-0,3	720	+0,1	0,3	2,5
Slowenien	225	+12,5	489	-31,4	0,2	2,2
Spanien	3 997	+17,8	8 306	+22,2	3,9	2,1
Tschechische Republik	946	+35,7	2 355	+81,9	1,1	2,5
Ungarn	417	-44,9	781	-55,9	0,4	1,9
Vereinigtes Königreich	9 890	+26,2	18 184	+26,9	8,6	1,8
Zypern	242	+82,0	482	+46,1	0,2	2,0
Island	118	+13,5	249	+11,2	0,1	2,1
Norwegen	493	+41,3	992	+17,3	0,5	2,0
Russland	297	-22,3	578	-28,3	0,3	1,9
Schweiz	4 154	+6,6	7 508	+13,1	3,5	1,8
Türkei	3 671	+27,6	7 184	+24,9	3,4	2,0
Ukraine	750	+20,6	1 291	-24,7	0,6	1,7
sonstige europäische Länder	3 661	-21,7	7 623	-24,7	3,6	2,1
Afrika	982	+16,9	2 650	-24,4	1,2	2,7
Republik Südafrika	269	+13,0	522	+1,2	0,2	1,9
sonstige afrikanische Länder	713	+18,4	2 128	-28,9	1,0	3,0
Asien	12 833	+41,4	31 300	+37,1	14,7	2,4
Arabische Golfstaaten	524	-45,0	1 356	-53,9	0,6	2,6
Volksrepublik China und Hongkong	5 398	+165,3	14 377	+235,3	6,8	2,7
Indien	978	+68,0	2 547	+68,5	1,2	2,6
Israel	497	-36,8	1 016	-42,7	0,5	2,0
Japan	1 309	+0,1	2 331	-11,6	1,1	1,8
Südkorea	584	-36,0	1 267	-52,9	0,6	2,2
Taiwan	1 716	+332,2	4 085	+229,2	1,9	2,4
sonstige asiatische Länder	1 827	-13,1	4 321	-24,9	2,0	2,4
Amerika	13 289	+0,5	21 886	-4,3	10,3	1,6
Kanada	912	+46,6	1 589	+21,5	0,7	1,7
USA	10 053	-4,2	15 527	-4,6	7,3	1,5
sonstige nordamerikanische Länder	25	-77,9	52	-75,0	-	2,1
Mittelamerika und Karibik	603	+25,1	1 176	+3,0	0,6	2,0
Brasilien	780	+4,7	1 556	-25,9	0,7	2,0
sonstige südamerikanische Länder	916	+19,9	1 986	+8,9	0,9	2,2
Australien	692	+26,7	1 283	+7,3	0,6	1,9
Neuseeland und Ozeanien	156	+62,5	324	+52,8	0,2	2,1
Ohne Angabe	10 594	+165,9	16 364	+135,9	7,7	1,5

Anmerkungen Seite 31

Noch: 2.4 Leistung der Beherbergungsstätten nach Reisegebieten und Herkunftsländern

März 2024

Reisegebiet Herkunftsland (ständiger Wohnsitz)	Ankünfte		Übernachtungen			Mittlere Aufenthalts- dauer ³⁾
	aller Gäste	Verän- derung ¹⁾	aller Gäste	Verän- derung ¹⁾	Anteil ²⁾	
Düsseldorf und Kreis Mettmann	311 574	+5,7	526 299	+0,8	100	1,7
Bundesrepublik Deutschland	218 089	+5,8	351 347	+2,9	66,8	1,6
Ausland	93 485	+5,6	174 952	-3,2	33,2	1,9
Europa	62 758	-1,2	116 048	-5,6	66,3	1,8
EU-Länder	52 785	-1,3	97 407	-5,1	55,7	1,8
Belgien	3 422	+29,7	5 390	+34,2	3,1	1,6
Bulgarien	941	+148,9	1 985	+120,3	1,1	2,1
Dänemark	1 134	+14,9	1 975	+14,4	1,1	1,7
Estland	254	+46,0	467	+33,8	0,3	1,8
Finnland	652	-11,7	1 175	-18,2	0,7	1,8
Frankreich	4 965	-6,8	9 718	-7,0	5,6	2,0
Griechenland	1 048	+20,7	2 662	+16,5	1,5	2,5
Republik Irland	818	+3,2	1 442	-2,7	0,8	1,8
Italien	5 094	-18,2	10 543	-26,7	6,0	2,1
Kroatien	290	-46,5	726	-26,0	0,4	2,5
Lettland	219	+12,3	382	+1,1	0,2	1,7
Litauen	289	-25,1	525	-45,4	0,3	1,8
Luxemburg	918	+8,6	1 570	+36,6	0,9	1,7
Malta	71	-24,5	146	-33,9	0,1	2,1
Niederlande	10 094	+6,7	15 500	+12,4	8,9	1,5
Österreich	3 193	-0,8	5 702	-1,1	3,3	1,8
Polen	2 142	-8,7	4 736	-7,6	2,7	2,2
Portugal	1 228	-2,7	2 912	+6,4	1,7	2,4
Rumänien	869	+1,6	1 844	-41,0	1,1	2,1
Schweden	1 096	-14,9	1 951	-13,9	1,1	1,8
Slowakische Republik	285	+5,2	532	+7,0	0,3	1,9
Slowenien	202	-5,6	348	-23,0	0,2	1,7
Spanien	5 390	-0,8	10 733	-8,7	6,1	2,0
Tschechische Republik	690	-20,5	1 456	-16,3	0,8	2,1
Ungarn	417	-31,3	874	-20,7	0,5	2,1
Vereinigtes Königreich	6 954	-4,3	11 895	-8,7	6,8	1,7
Zypern	110	-42,7	218	-54,6	0,1	2,0
Island	114	-12,3	264	-10,8	0,2	2,3
Norwegen	526	-37,1	958	-39,4	0,5	1,8
Russland	498	-29,7	1 300	-17,2	0,7	2,6
Schweiz	3 391	-3,6	5 664	-2,3	3,2	1,7
Türkei	2 881	+3,3	5 445	-12,3	3,1	1,9
Ukraine	527	+8,7	997	-0,3	0,6	1,9
sonstige europäische Länder	2 036	+30,3	4 013	+3,8	2,3	2,0
Afrika	1 013	-15,1	2 373	-25,1	1,4	2,3
Republik Südafrika	284	-17,9	756	-19,9	0,4	2,7
sonstige afrikanische Länder	729	-13,9	1 617	-27,3	0,9	2,2
Asien	11 259	-5,5	22 702	-21,4	13,0	2,0
Arabische Golfstaaten	1 869	-27,1	2 854	-39,8	1,6	1,5
Volksrepublik China und Hongkong	3 800	+14,2	6 392	-10,2	3,7	1,7
Indien	940	+18,7	2 129	-0,6	1,2	2,3
Israel	416	-13,5	945	-32,0	0,5	2,3
Japan	1 786	-1,8	5 136	-13,2	2,9	2,9
Südkorea	382	-28,3	990	-29,3	0,6	2,6
Taiwan	213	-17,1	506	-30,5	0,3	2,4
sonstige asiatische Länder	1 853	-13,5	3 750	-31,2	2,1	2,0
Amerika	7 597	-2,0	15 405	-8,0	8,8	2,0
Kanada	531	-26,9	1 535	-14,3	0,9	2,9
USA	5 103	-4,6	9 240	-14,3	5,3	1,8
sonstige nordamerikanische Länder	166	+33,9	313	-0,3	0,2	1,9
Mittelamerika und Karibik	628	+47,8	1 345	+41,6	0,8	2,1
Brasilien	460	-14,0	1 054	-22,2	0,6	2,3
sonstige südamerikanische Länder	709	+20,4	1 918	+23,0	1,1	2,7
Australien	608	+2,5	1 518	-6,8	0,9	2,5
Neuseeland und Ozeanien	164	+18,0	333	-17,0	0,2	2,0
Ohne Angabe	10 086	+194,1	16 573	+134,2	9,5	1,6

Noch: 2.4 Leistung der Beherbergungsstätten nach Reisegebieten und Herkunftsländern

März 2024

Reisegebiet Herkunftsland (ständiger Wohnsitz)	Ankünfte		Übernachtungen			Mittlere Aufenthalts- dauer ³⁾
	aller Gäste	Verän- derung ¹⁾	aller Gäste	Verän- derung ¹⁾	Anteil ²⁾	
Ruhrgebiet	303 343	-3,3	594 808	-3,8	100	2,0
Bundesrepublik Deutschland	253 363	-4,9	502 910	-3,9	84,5	2,0
Ausland	49 980	+5,6	91 898	-3,4	15,5	1,8
Europa	40 573	+4,9	72 305	-6,6	78,7	1,8
EU-Länder	34 297	+5,8	59 774	-5,6	65,0	1,7
Belgien	2 435	+12,3	3 629	+12,9	3,9	1,5
Bulgarien	435	-6,0	752	-16,5	0,8	1,7
Dänemark	1 187	+24,3	1 930	+4,2	2,1	1,6
Estland	83	-4,6	115	-22,3	0,1	1,4
Finnland	236	-34,1	377	-52,9	0,4	1,6
Frankreich	1 995	-2,8	3 730	+6,4	4,1	1,9
Griechenland	321	-0,3	644	-38,0	0,7	2,0
Republik Irland	236	-28,7	423	-28,7	0,5	1,8
Italien	1 713	-10,0	3 321	-23,7	3,6	1,9
Kroatien	217	-36,4	458	-49,3	0,5	2,1
Lettland	72	-22,6	115	-40,4	0,1	1,6
Litauen	295	+19,0	495	-13,2	0,5	1,7
Luxemburg	510	-19,0	724	-17,8	0,8	1,4
Malta	28	-37,8	40	-45,2	-	1,4
Niederlande	11 109	+33,3	16 435	+28,3	17,9	1,5
Österreich	2 424	-19,7	4 715	-17,5	5,1	1,9
Polen	2 678	+3,4	5 507	-13,9	6,0	2,1
Portugal	319	-6,7	634	-25,5	0,7	2,0
Rumänien	1 302	+13,5	2 568	-28,7	2,8	2,0
Schweden	638	-15,0	1 259	+5,3	1,4	2,0
Slowakische Republik	209	-0,9	614	-49,0	0,7	2,9
Slowenien	147	-20,5	362	-25,1	0,4	2,5
Spanien	1 357	+0,5	2 547	-24,4	2,8	1,9
Tschechische Republik	627	+3,0	1 185	-12,5	1,3	1,9
Ungarn	332	-37,7	784	-35,4	0,9	2,4
Vereinigtes Königreich	3 355	+1,6	6 354	+5,5	6,9	1,9
Zypern	37	-9,8	57	-26,9	0,1	1,5
Island	22	-37,1	38	-49,3	-	1,7
Norwegen	249	-0,4	424	-17,0	0,5	1,7
Russland	192	-21,0	438	-22,6	0,5	2,3
Schweiz	2 597	-0,2	4 643	+8,8	5,1	1,8
Türkei	1 069	-2,8	3 157	-5,9	3,4	3,0
Ukraine	538	-5,6	975	-15,9	1,1	1,8
sonstige europäische Länder	1 609	+8,9	2 856	-30,6	3,1	1,8
Afrika	308	-17,6	1 199	+51,2	1,3	3,9
Republik Südafrika	57	+26,7	262	+127,8	0,3	4,6
sonstige afrikanische Länder	251	-23,7	937	+38,2	1,0	3,7
Asien	2 622	-0,8	7 010	+8,7	7,6	2,7
Arabische Golfstaaten	165	-47,6	363	-32,8	0,4	2,2
Volksrepublik China und Hongkong	740	+1,9	1 767	+9,4	1,9	2,4
Indien	493	+36,6	1 481	+67,2	1,6	3,0
Israel	125	-38,1	233	-57,6	0,3	1,9
Japan	242	-11,7	673	-20,0	0,7	2,8
Südkorea	94	-21,0	207	-39,7	0,2	2,2
Taiwan	39	-31,6	123	+33,7	0,1	3,2
sonstige asiatische Länder	724	+23,1	2 163	+36,7	2,4	3,0
Amerika	2 645	-2,9	5 312	-3,8	5,8	2,0
Kanada	240	-1,2	507	-3,4	0,6	2,1
USA	1 855	-7,0	3 577	-8,0	3,9	1,9
sonstige nordamerikanische Länder	68	x	95	+400,0	0,1	1,4
Mittelamerika und Karibik	144	-10,0	272	-5,2	0,3	1,9
Brasilien	129	-14,6	357	-8,7	0,4	2,8
sonstige südamerikanische Länder	209	+25,1	504	+22,0	0,5	2,4
Australien	163	+14,0	349	-18,3	0,4	2,1
Neuseeland und Ozeanien	19	-58,7	33	-68,3	-	1,7
Ohne Angabe	3 650	+34,6	5 690	+27,4	6,2	1,6

Anmerkungen Seite 31

Noch: 2.4 Leistung der Beherbergungsstätten nach Reisegebieten und Herkunftsländern

März 2024

Reisegebiet Herkunftsland (ständiger Wohnsitz)	Ankünfte		Übernachtungen			Mittlere Aufenthalts- dauer ³⁾
	aller Gäste	Verän- derung ¹⁾	aller Gäste	Verän- derung ¹⁾	Anteil ²⁾	
Bergisches Städtedreieck	26 245	-16,9	63 186	-12,3	100	2,4
Bundesrepublik Deutschland	21 501	-21,8	54 489	-14,8	86,2	2,5
Ausland	4 744	+15,9	8 697	+7,9	13,8	1,8
Europa	3 846	+8,7	6 677	-0,4	76,8	1,7
EU-Länder	3 276	+7,2	5 696	+0,4	65,5	1,7
Belgien	171	-5,0	230	-23,1	2,6	1,3
Bulgarien	98	+172,2	209	+242,6	2,4	2,1
Dänemark	80	+14,3	134	+24,1	1,5	1,7
Estland	9	-30,8	20	+5,3	0,2	2,2
Finnland	26	+271,4	47	+261,5	0,5	1,8
Frankreich	266	+10,8	429	+3,4	4,9	1,6
Griechenland	88	+83,3	198	+96,0	2,3	2,3
Republik Irland	49	+53,1	80	+31,1	0,9	1,6
Italien	202	+2,0	401	-10,7	4,6	2,0
Kroatien	47	+235,7	141	+302,9	1,6	3,0
Lettland	6	-45,5	18	+20,0	0,2	3,0
Litauen	13	-51,9	23	-56,6	0,3	1,8
Luxemburg	28	-41,7	42	-36,4	0,5	1,5
Malta	3	-40,0	15	+200,0	0,2	5,0
Niederlande	551	+20,6	842	+16,8	9,7	1,5
Österreich	181	+20,7	295	+5,0	3,4	1,6
Polen	404	-3,6	708	-22,1	8,1	1,8
Portugal	50	+19,0	115	+21,1	1,3	2,3
Rumänien	159	+82,8	237	-2,5	2,7	1,5
Schweden	50	-45,7	94	-30,4	1,1	1,9
Slowakische Republik	36	-52,6	126	-17,6	1,4	3,5
Slowenien	27	-40,0	50	-49,0	0,6	1,9
Spanien	182	-15,7	301	-5,6	3,5	1,7
Tschechische Republik	125	+48,8	261	+70,6	3,0	2,1
Ungarn	204	+58,1	292	+3,2	3,4	1,4
Vereinigtes Königreich	219	-29,1	376	-32,6	4,3	1,7
Zypern	2	-90,9	12	-53,8	0,1	6,0
Island	-	-100,0	2	-90,5	-	-
Norwegen	12	-29,4	20	-16,7	0,2	1,7
Russland	10	-58,3	15	-68,8	0,2	1,5
Schweiz	250	+13,1	457	+12,6	5,3	1,8
Türkei	139	+27,5	211	-29,0	2,4	1,5
Ukraine	44	+41,9	63	-6,0	0,7	1,4
sonstige europäische Länder	115	+74,2	213	+29,1	2,4	1,9
Afrika	39	-33,9	59	-43,3	0,7	1,5
Republik Südafrika	7	-65,0	13	-72,9	0,1	1,9
sonstige afrikanische Länder	32	-17,9	46	-17,9	0,5	1,4
Asien	320	+10,7	954	+30,9	11,0	3,0
Arabische Golfstaaten	18	+20,0	42	-50,6	0,5	2,3
Volksrepublik China und Hongkong	173	+158,2	484	+287,2	5,6	2,8
Indien	13	-67,5	106	-31,2	1,2	8,2
Israel	8	-52,9	39	-15,2	0,4	4,9
Japan	19	+26,7	54	+58,8	0,6	2,8
Südkorea	5	-90,7	15	-82,4	0,2	3,0
Taiwan	6	+50,0	16	+300,0	0,2	2,7
sonstige asiatische Länder	78	+1,3	198	+1,0	2,3	2,5
Amerika	246	+43,0	508	+13,4	5,8	2,1
Kanada	30	x	46	+318,2	0,5	1,5
USA	176	+33,3	337	+12,7	3,9	1,9
sonstige nordamerikanische Länder	-	-	-	-	-	-
Mittelamerika und Karibik	10	-54,5	35	-38,6	0,4	3,5
Brasilien	13	+62,5	56	-	0,6	4,3
sonstige südamerikanische Länder	17	+142,9	34	+36,0	0,4	2,0
Australien	19	-5,0	32	-33,3	0,4	1,7
Neuseeland und Ozeanien	-	-	-	-	-	-
Ohne Angabe	274	x	467	x	5,4	1,7

Noch: 2.4 Leistung der Beherbergungsstätten nach Reisegebieten und Herkunftsländern

März 2024

Reisegebiet Herkunftsland (ständiger Wohnsitz)	Ankünfte		Übernachtungen			Mittlere Aufenthalts- dauer ³⁾
	aller Gäste	Verän- derung ¹⁾	aller Gäste	Verän- derung ¹⁾	Anteil ²⁾	
Nordrhein-Westfalen	1 880 083	+1,0	4 232 390	–	100	2,3
Bundesrepublik Deutschland	1 501 367	–0,7	3 467 021	–0,1	81,9	2,3
Ausland	378 716	+8,2	765 369	+0,1	18,1	2,0
Europa	277 042	+2,8	562 148	–4,0	73,4	2,0
EU-Länder	237 741	+3,3	482 474	–4,1	63,0	2,0
Belgien	21 148	+21,8	36 945	+24,0	4,8	1,7
Bulgarien	2 790	+67,1	6 260	+38,6	0,8	2,2
Dänemark	6 851	+37,5	13 195	+32,0	1,7	1,9
Estland	683	+11,8	1 373	–3,6	0,2	2,0
Finnland	2 056	–9,3	3 738	–17,4	0,5	1,8
Frankreich	18 660	+3,0	34 862	+1,6	4,6	1,9
Griechenland	2 758	+17,2	6 523	+6,4	0,9	2,4
Republik Irland	2 398	+6,4	4 567	+6,1	0,6	1,9
Italien	16 136	–6,6	33 726	–13,8	4,4	2,1
Kroatien	1 248	–50,5	3 555	–43,6	0,5	2,8
Lettland	704	+1,6	1 502	–3,4	0,2	2,1
Litauen	1 279	–8,9	4 095	–26,4	0,5	3,2
Luxemburg	4 095	+5,4	6 681	+12,7	0,9	1,6
Malta	305	–14,6	815	+22,6	0,1	2,7
Niederlande	70 347	+3,0	138 152	–5,2	18,1	2,0
Österreich	12 951	–4,0	25 548	–3,7	3,3	2,0
Polen	13 303	–1,8	38 395	–16,4	5,0	2,9
Portugal	3 078	+2,5	6 838	–6,1	0,9	2,2
Rumänien	4 603	+8,5	11 088	–26,1	1,4	2,4
Schweden	4 307	+1,8	7 897	+6,1	1,0	1,8
Slowakische Republik	1 359	–5,2	4 744	–11,6	0,6	3,5
Slowenien	973	–14,7	3 221	–15,1	0,4	3,3
Spanien	13 239	+1,2	27 106	–5,5	3,5	2,0
Tschechische Republik	3 810	–4,1	8 450	–10,3	1,1	2,2
Ungarn	2 091	–29,1	4 533	–39,5	0,6	2,2
Vereinigtes Königreich	26 116	+7,0	47 746	+6,5	6,2	1,8
Zypern	453	–13,9	919	–30,4	0,1	2,0
Island	314	–12,3	696	–17,4	0,1	2,2
Norwegen	1 822	–9,0	3 444	–12,7	0,4	1,9
Russland	1 314	–23,0	3 426	–20,7	0,4	2,6
Schweiz	14 539	+1,3	26 483	+5,2	3,5	1,8
Türkei	9 064	+9,6	19 756	+3,9	2,6	2,2
Ukraine	2 520	+7,4	5 130	–6,4	0,7	2,0
sonstige europäische Länder	9 728	–6,7	20 739	–13,2	2,7	2,1
Afrika	3 068	–8,1	8 437	–17,6	1,1	2,8
Republik Südafrika	742	–10,1	1 935	–5,7	0,3	2,6
sonstige afrikanische Länder	2 326	–7,5	6 502	–20,6	0,8	2,8
Asien	33 283	+12,8	77 802	+3,8	10,2	2,3
Arabische Golfstaaten	3 345	–27,9	6 833	–36,8	0,9	2,0
Volksrepublik China und Hongkong	12 400	+67,0	28 217	+72,0	3,7	2,3
Indien	2 957	+21,8	7 950	+12,1	1,0	2,7
Israel	1 263	–27,7	2 743	–37,4	0,4	2,2
Japan	4 072	–1,5	9 757	–13,7	1,3	2,4
Südkorea	1 373	–31,8	3 183	–41,5	0,4	2,3
Taiwan	2 221	+143,3	5 213	+106,3	0,7	2,3
sonstige asiatische Länder	5 652	–9,1	13 906	–18,0	1,8	2,5
Amerika	28 956	–2,7	55 391	–6,6	7,2	1,9
Kanada	2 072	+1,9	4 554	–7,5	0,6	2,2
USA	20 897	–5,4	37 222	–7,5	4,9	1,8
sonstige nordamerikanische Länder	286	–8,0	540	–26,5	0,1	1,9
Mittelamerika und Karibik	1 658	+10,2	3 627	+6,6	0,5	2,2
Brasilien	1 774	–6,3	4 038	–21,6	0,5	2,3
sonstige südamerikanische Länder	2 269	+17,7	5 410	+11,6	0,7	2,4
Australien	1 723	+3,5	3 730	–8,4	0,5	2,2
Neuseeland und Ozeanien	426	+4,4	871	–10,1	0,1	2,0
Ohne Angabe	34 218	+117,6	56 990	+95,1	7,4	1,7

Anmerkungen Seite 31

3.1 Leistung der Beherbergungsstätten nach Verwaltungsbezirken

Januar bis März 2024

Amtliche Schlüsselnummer	Verwaltungsbezirk	Ankünfte				Übernachtungen	
		aller Gäste	Veränderung ¹⁾	ausländischer Gäste	Veränderung ¹⁾	aller Gäste	Veränderung ¹⁾
	Kreisfreie Städte						
111 000	Düsseldorf	739 504	+13,6	236 790	+8,4	1 220 208	+6,0
112 000	Duisburg	59 132	-8,5	10 652	-7,9	116 963	-4,6
113 000	Essen	196 579	+3,0	40 275	+15,9	377 135	+5,3
114 000	Krefeld	33 883	+31,8	7 019	+22,4	60 686	+18,3
116 000	Mönchengladbach	43 754	-16,4	7 613	-8,4	87 001	-18,0
117 000	Mülheim an der Ruhr	18 423	+6,3	3 322	+21,9	38 112	+2,0
119 000	Oberhausen	58 808	+3,7	10 679	+6,1	129 727	+0,9
120 000	Remscheid	8 411	-13,0	1 075	+2,0	17 217	-18,4
122 000	Solingen	9 052	+2,1	1 754	+14,0	18 251	+12,8
124 000	Wuppertal	58 084	-5,8	9 985	+26,3	145 714	-5,3
154 000	Kreis Kleve	64 485	-4,7	11 930	-10,3	147 836	+0,1
154 004	Bedburg-Hau
154 008	Emmerich am Rhein, Stadt	3 284	-7,4	710	+21,0	6 720	-7,6
154 012	Geldern, Stadt	6 270	+2,3	438	+25,5	28 997	+13,8
154 016	Goch, Stadt	6 441	-21,9	875	-33,8	14 808	-14,4
154 020	Issum	512	+36,2	110	+120,0	1 201	+35,4
154 024	Kalkar, Stadt	11 821	+13,6	3 647	+44,6	21 040	+5,1
154 028	Kerken	558	-2,4	53	-36,1	1 403	+0,5
154 032	Kevelaer, Stadt	6 857	+14,7	729	-29,1	15 293	+13,4
154 036	Kleve, Stadt	6 922	-15,5	1 204	-17,6	14 598	-11,8
154 040	Kranenburg	3 172	-11,4	416	+18,5	7 116	-9,9
154 044	Rees, Stadt	4 130	+4,2	965	+78,4	7 211	-1,8
154 048	Rheurdt	1 482	+4,3	-	-100,0	3 475	+20,7
154 052	Straelen, Stadt	2 609	-3,5	197	-8,4	4 840	-8,4
154 056	Uedem	2 324	-1,7	33	+50,0	7 603	-12,0
154 060	Wachtendonk
154 064	Weeze	7 474	-22,1	2 426	-48,3	11 098	-2,5
158 000	Kreis Mettmann	100 631	+3,1	23 254	+42,5	189 930	+1,0
158 004	Erkrath, Stadt	3 650	-6,4	1 162	+196,4	5 719	+17,5
158 008	Haan, Stadt	5 388	-11,3	555	-31,5	10 357	-8,6
158 012	Heiligenhaus, Stadt
158 016	Hilden, Stadt	10 909	-15,3	1 949	+3,2	26 345	-6,0
158 020	Langenfeld (Rhld.), Stadt	4 628	-5,3	822	+9,3	8 674	-7,6
158 024	Mettmann, Stadt	12 040	+12,6	2 265	+26,7	25 073	+7,9
158 026	Monheim am Rhein, Stadt	10 418	+3,0	1 832	-0,3	19 966	+0,5
158 028	Ratingen, Stadt	44 548	+10,6	13 484	+72,5	76 545	+2,9
158 032	Velbert, Stadt	6 298	+0,5	848	+21,8	11 286	-1,3
158 036	Wülfrath, Stadt
162 000	Rhein-Kreis Neuss	75 065	-0,2	13 827	+17,3	204 356	-4,9
162 004	Dormagen, Stadt	5 836	-4,8	871	-20,7	24 487	-8,9
162 008	Grevenbroich, Stadt	6 840	+7,6	1 758	+45,5	19 495	+0,6
162 012	Jüchen, Stadt	1 091	-20,0	96	-39,2	1 984	-21,8
162 016	Kaarst, Stadt	7 721	+13,0	1 394	-5,0	11 853	-17,6
162 020	Korschenbroich, Stadt
162 022	Meerbusch, Stadt	6 868	+13,8	891	+2,5	41 829	-4,1
162 024	Neuss, Stadt	44 328	-4,0	8 667	+26,4	78 612	-6,7
162 028	Rommerskirchen
166 000	Kreis Viersen	31 747	-11,6	4 171	+11,0	75 097	-6,0
166 004	Brüggen	3 164	-11,7	728	+19,9	11 928	+68,4
166 008	Grefrath	1 510	-10,3	95	+66,7	4 294	+5,5
166 012	Kempfen, Stadt	3 135	-9,7	206	-22,0	10 192	-23,4
166 016	Nettetal, Stadt	10 894	-17,2	1 506	+42,1	21 842	-16,4
166 020	Niederkrüchten	1 132	+27,5	42	-43,2	2 715	-13,0
166 024	Schwalmtal
166 028	Tönisvorst, Stadt
166 032	Viersen, Stadt	3 465	+23,5	318	+40,1	6 254	+21,4
166 036	Willich, Stadt	7 442	-19,3	1 180	-10,0	16 217	-15,5
170 000	Kreis Wesel	65 436	-7,3	8 218	+15,6	155 104	-2,1
170 004	Alpen	935	+3,1	134	+54,0	2 206	+1,7
170 008	Dinslaken, Stadt	2 843	-14,0	254	-29,6	8 023	-4,7
170 012	Hamminkeln, Stadt	4 477	+0,5	128	-22,9	24 383	+36,3
170 016	Hünxe
170 020	Kamp-Lintfort, Stadt	6 537	-10,6	319	-38,1	11 322	-8,7

1) Veränderung gegenüber dem Vorjahreszeitraum in % – 2) mittlere Aufenthaltsdauer (in Tagen) = Übernachtungen / Ankünfte – 3) mittlere Auslastung der angebotenen-Betten = (Übernachtungen / angebotene Bettentage) * 100

Noch: 3.1 Leistung der Beherbergungsstätten nach Verwaltungsbezirken

Januar bis März 2024

Amtliche Schlüsselnummer	Verwaltungsbezirk	Übernachtungen		Mittlere Aufenthaltsdauer ²⁾		Mittlere Auslastung der angebotenen Betten ³⁾
		ausländischer Gäste	Veränderung ¹⁾	aller Gäste	ausländischer Gäste	
111 000	Kreisfreie Städte					
111 000	Düsseldorf	431 948	–	1,7	1,8	37,0
112 000	Duisburg	21 602	–1,1	2,0	2,0	33,4
113 000	Essen	78 361	+18,4	1,9	1,9	34,3
114 000	Krefeld	11 918	+8,8	1,8	1,7	32,5
116 000	Mönchengladbach	13 414	–32,3	2,0	1,8	39,9
117 000	Mülheim an der Ruhr	8 728	+10,4	2,1	2,6	32,3
119 000	Oberhausen	20 557	–3,5	2,2	1,9	36,4
120 000	Remscheid	2 204	+2,6	2,0	2,1	26,5
122 000	Solingen	3 663	+15,9	2,0	2,1	25,9
124 000	Wuppertal	17 703	+16,4	2,5	1,8	39,5
154 000	Kreis Kleve	24 706	–0,6	2,3	2,1	28,2
154 004	Bedburg-Hau
154 008	Emmerich am Rhein, Stadt	1 462	+2,9	2,0	2,1	31,2
154 012	Geldern, Stadt	873	+19,6	4,6	2,0	53,9
154 016	Goch, Stadt	2 041	–36,0	2,3	2,3	33,0
154 020	Issum	263	+92,0	2,3	2,4	9,3
154 024	Kalkar, Stadt	6 400	+30,6	1,8	1,8	18,0
154 028	Kerken	359	–2,2	2,5	6,8	15,5
154 032	Kevelaer, Stadt	2 663	–22,5	2,2	3,7	21,1
154 036	Kleve, Stadt	2 729	–9,7	2,1	2,3	26,1
154 040	Kranenburg	994	+77,2	2,2	2,4	29,9
154 044	Rees, Stadt	1 682	+67,5	1,7	1,7	25,7
154 048	Rheurdt	–	–100,0	2,3	–	33,9
154 052	Straelen, Stadt	293	–48,7	1,9	1,5	26,1
154 056	Uedem	45	+36,4	3,3	1,4	39,5
154 060	Wachtendonk
154 064	Weeze	3 681	–27,4	1,5	1,5	26,9
158 000	Kreis Mettmann	44 692	+22,0	1,9	1,9	29,0
158 004	Erkrath, Stadt	1 841	+209,4	1,6	1,6	34,6
158 008	Haan, Stadt	1 431	–19,3	1,9	2,6	26,8
158 012	Heiligenhaus, Stadt
158 016	Hilden, Stadt	4 624	–4,8	2,4	2,4	28,5
158 020	Langenfeld (Rhld.), Stadt	1 484	–5,9	1,9	1,8	23,9
158 024	Mettmann, Stadt	5 756	–3,7	2,1	2,5	31,4
158 026	Monheim am Rhein, Stadt	4 443	+7,7	1,9	2,4	28,0
158 028	Ratingen, Stadt	21 889	+45,9	1,7	1,6	30,6
158 032	Velbert, Stadt	1 621	+19,0	1,8	1,9	25,9
158 036	Wülfrath, Stadt
162 000	Rhein-Kreis Neuss	29 313	–3,9	2,7	2,1	37,9
162 004	Dormagen, Stadt	2 469	–41,9	4,2	2,8	36,8
162 008	Grevenbroich, Stadt	3 304	+27,2	2,9	1,9	35,3
162 012	Jüchen, Stadt	132	–66,8	1,8	1,4	21,2
162 016	Kaarst, Stadt	2 693	–17,5	1,5	1,9	26,1
162 020	Korschenbroich, Stadt
162 022	Meerbusch, Stadt	4 789	–28,5	6,1	5,4	48,7
162 024	Neuss, Stadt	15 614	+26,1	1,8	1,8	32,6
162 028	Rommerskirchen
166 000	Kreis Viersen	8 673	+10,2	2,4	2,1	29,0
166 004	Brüggen	1 843	+25,6	3,8	2,5	17,3
166 008	Grefrath	116	–14,7	2,8	1,2	24,6
166 012	Kempfen, Stadt	519	–35,4	3,3	2,5	27,3
166 016	Nettetal, Stadt	2 075	+41,7	2,0	1,4	30,3
166 020	Niederkrüchten	70	–68,8	2,4	1,7	31,6
166 024	Schwalmtal
166 028	Tönisvorst, Stadt
166 032	Viersen, Stadt	866	+128,5	1,8	2,7	36,0
166 036	Willich, Stadt	3 044	–4,4	2,2	2,6	35,2
170 000	Kreis Wesel	19 207	+3,4	2,4	2,3	34,5
170 004	Alpen	537	+92,5	2,4	4,0	24,4
170 008	Dinslaken, Stadt	872	–47,6	2,8	3,4	30,6
170 012	Hamminkeln, Stadt	1 264	–24,7	5,4	9,9	53,4
170 016	Hünxe
170 020	Kamp-Lintfort, Stadt	521	–42,9	1,7	1,6	35,6

Anmerkungen Seite 44

Noch: 3.1 Leistung der Beherbergungsstätten nach Verwaltungsbezirken

Januar bis März 2024

Amtliche Schlüssel- nummer	Verwaltungsbezirk	Ankünfte				Übernachtungen	
		aller Gäste	Veränderung ¹⁾	ausländischer Gäste	Veränderung ¹⁾	aller Gäste	Veränderung ¹⁾
	Noch: Kreis Wesel						
170 024	Moers, Stadt	10 392	-5,6	1 490	-13,9	28 948	-5,9
170 028	Neukirchen-Vluyn, Stadt
170 032	Rheinberg, Stadt	1 231	+2,0	208	-8,8	2 367	+3,9
170 036	Schermbeck	6 684	-19,1	154	-27,4	14 069	-17,4
170 040	Sonsbeck	3 186	+0,1	1 460	+267,8	7 555	+11,3
170 044	Voerde (Niederrhein), Stadt	1 557	-9,8	114	-28,3	3 815	-6,4
170 048	Wesel, Stadt	15 088	+1,7	2 439	+16,8	25 806	-5,9
170 052	Xanten, Stadt	10 187	-14,5	959	+20,6	20 669	-12,8
100 000	Reg.-Bez. Düsseldorf	1 562 994	+5,2	390 564	+10,2	2 983 337	+1,6
	Kreisfreie Städte						
314 000	Bonn	168 238	+3,6	27 557	+9,6	334 300	+5,5
315 000	Köln	897 517	+9,0	259 071	+20,0	1 525 371	+10,6
316 000	Leverkusen	23 013	+7,1	4 821	+20,7	44 846	-0,5
334 000	Städteregion Aachen	145 886	+15,3	43 786	+18,2	312 992	+15,9
334 002	Aachen, kreisfreie Stadt	105 757	+17,4	34 851	+17,6	207 288	+15,2
334 004	Alsdorf, Stadt	1 395	-16,4	110	-15,4	4 005	-0,1
334 008	Baesweiler, Stadt	1 851	+32,2	222	+2,8	4 132	+3,9
334 012	Eschweiler, Stadt	5 973	-3,9	1 159	+10,9	12 447	-10,2
334 016	Herzogenrath, Stadt
334 020	Monschau, Stadt	14 228	+27,3	4 010	+36,0	32 900	+25,6
334 024	Roetgen
334 028	Simmerath	6 832	-3,7	1 861	+5,3	22 201	-1,5
334 032	Stolberg (Rhld.), Stadt	3 255	+36,4	307	+0,7	6 886	+18,0
334 036	Würselen, Stadt	4 270	+15,5	940	+48,3	19 074	+115,1
358 000	Kreis Düren	41 532	-6,1	8 897	-8,0	98 167	-9,3
358 004	Aldenhoven	-	-	-	-	-	-
358 008	Düren, Stadt	14 480	+1,3	2 611	-16,7	25 320	-8,5
358 012	Heimbach, Stadt	10 415	-6,8	4 439	-4,5	34 238	-12,2
358 016	Hürtgenwald	2 342	+15,1	470	-1,1	5 792	+24,1
358 020	Inden	-	-100,0	-	-100,0	-	-100,0
358 024	Jülich, Stadt	5 731	-25,9	680	-11,6	12 654	-23,4
358 028	Kreuzau	1 169	-10,4	135	+1,5	2 656	-0,7
358 032	Langenwehe
358 036	Linnich, Stadt
358 040	Merzenich
358 044	Nideggen, Stadt	5 335	-4,0	460	+7,2	13 356	+0,9
358 048	Niederzier	1 154	+15,3	81	+55,8	1 887	+19,6
358 052	Nörvenich
358 056	Titz	-	-	-	-	-	-
358 060	Vettweiß	-	-	-	-	-	-
362 000	Rhein-Erft-Kreis	93 257	+12,1	18 938	+18,2	294 121	-3,7
362 004	Bedburg, Stadt	2 700	-6,9	329	-41,0	5 216	-53,2
362 008	Bergheim, Stadt	3 996	+2,5	725	+13,1	15 029	-1,2
362 012	Brühl, Stadt	36 814	+37,1	9 071	+55,0	104 894	-3,0
362 016	Elsdorf, Stadt	583	-8,0	26	-44,7	3 119	-12,1
362 020	Erfstadt, Stadt	800	-19,1	2	-	2 286	-3,1
362 024	Frechen, Stadt	11 622	+7,1	2 285	+1,9	19 685	+9,7
362 028	Hürth, Stadt	19 769	-0,5	3 965	-6,5	101 915	-3,4
362 032	Kerpen, Stadt	8 481	-13,8	1 615	+0,4	25 820	-6,2
362 036	Pulheim, Stadt	4 034	-7,4	564	+8,5	8 136	+2,8
362 040	Wesseling, Stadt	4 458	+47,7	356	+16,0	8 021	+30,0
366 000	Kreis Euskirchen	51 977	+8,8	5 460	-1,6	158 353	+4,0
366 004	Bad Münstereifel, Stadt	5 716	-6,8	186	-20,9	56 134	-3,3
366 008	Blankenheim	6 842	+24,8	280	+60,9	17 769	+36,0
366 012	Dahlem	5 949	-6,1	1 964	+5,0	20 295	-1,9
366 016	Euskirchen, Stadt	11 349	+0,5	1 639	-7,4	17 707	-2,9
366 020	Hellenthal	2 510	-18,5	225	-21,1	6 006	-12,1
366 024	Kall	5 586	+14,6	140	+18,6	9 459	-13,6
366 028	Mechernich, Stadt
366 032	Nettersheim	2 031	-5,9	10	-	4 033	+4,5
366 036	Schleiden, Stadt	9 420	+56,9	731	+20,6	21 363	+36,1
366 040	Weilerswist
366 044	Zülpich, Stadt	1 062	+38,5	33	+106,3	2 260	+47,3

Anmerkungen Seite 44

Noch: 3.1 Leistung der Beherbergungsstätten nach Verwaltungsbezirken

Januar bis März 2024

Amtliche Schlüsselnummer	Verwaltungsbezirk	Übernachtungen		Mittlere Aufenthaltsdauer ²⁾		Mittlere Auslastung der angebotenen Betten ³⁾
		ausländischer Gäste	Veränderung ¹⁾	aller Gäste	ausländischer Gäste	
	Noch: Kreis Wesel					
170 024	Moers, Stadt	3 266	-4,6	2,8	2,2	41,3
170 028	Neukirchen-Vluyn, Stadt
170 032	Rheinberg, Stadt	505	-8,3	1,9	2,4	19,3
170 036	Schermbeck	330	-20,9	2,1	2,1	34,4
170 040	Sonsbeck	2 328	+91,8	2,4	1,6	26,1
170 044	Voerde (Niederrhein), Stadt	251	-26,6	2,5	2,2	28,1
170 048	Wesel, Stadt	5 342	+9,3	1,7	2,2	34,3
170 052	Xanten, Stadt	2 754	+32,9	2,0	2,9	28,8
100 000	Reg.-Bez. Düsseldorf	736 689	+2,5	1,9	1,9	34,9
	Kreisfreie Städte					
314 000	Bonn	61 594	+0,7	2,0	2,2	37,5
315 000	Köln	476 988	+23,7	1,7	1,8	43,8
316 000	Leverkusen	11 032	+12,3	1,9	2,3	35,5
	Städteregion Aachen	74 974	+18,1	2,1	1,7	34,6
334 002	Aachen, kreisfreie Stadt	57 171	+17,7	2,0	1,6	40,9
334 004	Alsdorf, Stadt	282	-9,6	2,9	2,6	37,3
334 008	Baesweiler, Stadt	619	+7,7	2,2	2,8	29,3
334 012	Eschweiler, Stadt	2 492	+23,2	2,1	2,2	34,6
334 016	Herzogenrath, Stadt
334 020	Monschau, Stadt	6 978	+31,5	2,3	1,7	26,9
334 024	Roetgen
334 028	Simmerath	4 573	+2,9	3,2	2,5	17,1
334 032	Stolberg (Rhld.), Stadt	565	+10,8	2,1	1,8	24,4
334 036	Würselen, Stadt	1 781	+42,9	4,5	1,9	47,0
358 000	Kreis Düren	25 856	-9,8	2,4	2,9	24,5
358 004	Aldenhoven	-	-	-	-	-
358 008	Düren, Stadt	4 517	-27,1	1,7	1,7	33,8
358 012	Heimbach, Stadt	16 738	-9,0	3,3	3,8	25,2
358 016	Hürtgenwald	1 187	+27,5	2,5	2,5	17,6
358 020	Inden	-	-100,0	-	-	-
358 024	Jülich, Stadt	1 633	-2,9	2,2	2,4	26,6
358 028	Kreuzau	590	+148,9	2,3	4,4	18,6
358 032	Langenwehe
358 036	Linnich, Stadt
358 040	Merzenich
358 044	Nideggen, Stadt	1 013	-8,4	2,5	2,2	16,8
358 048	Niederzier	92	+55,9	1,6	1,1	14,5
358 052	Nörvenich
358 056	Titz	-	-	-	-	-
358 060	Vettweiß	-	-	-	-	-
362 000	Rhein-Erft-Kreis	46 975	-11,2	3,2	2,5	45,0
362 004	Bedburg, Stadt	1 641	-78,0	1,9	5,0	16,4
362 008	Bergheim, Stadt	8 021	+9,0	3,8	11,1	45,0
362 012	Brühl, Stadt	12 289	+52,5	2,8	1,4	43,6
362 016	Elsdorf, Stadt	706	-36,7	5,3	27,2	37,5
362 020	Erfstadt, Stadt	26	+100,0	2,9	13,0	22,1
362 024	Frechen, Stadt	4 098	-1,5	1,7	1,8	40,7
362 028	Hürth, Stadt	15 349	-23,0	5,2	3,9	65,9
362 032	Kerpen, Stadt	2 908	-4,3	3,0	1,8	36,6
362 036	Pulheim, Stadt	1 340	+19,3	2,0	2,4	27,6
362 040	Wesseling, Stadt	597	+0,8	1,8	1,7	29,1
366 000	Kreis Euskirchen	14 847	-3,2	3,0	2,7	28,9
366 004	Bad Münstereifel, Stadt	363	-13,2	9,8	2,0	54,8
366 008	Blankenheim	567	+54,9	2,6	2,0	23,0
366 012	Dahlem	8 470	+0,2	3,4	4,3	22,3
366 016	Euskirchen, Stadt	2 380	-4,3	1,6	1,5	35,1
366 020	Hellenthal	440	-18,7	2,4	2,0	12,4
366 024	Kall	305	+43,2	1,7	2,2	21,7
366 028	Mechernich, Stadt
366 032	Nettersheim	11	-	2,0	1,1	17,9
366 036	Schleiden, Stadt	1 717	-2,6	2,3	2,3	23,2
366 040	Weilerswist
366 044	Zülpich, Stadt	68	+21,4	2,1	2,1	26,2

Anmerkungen Seite 44

Noch: 3.1 Leistung der Beherbergungsstätten nach Verwaltungsbezirken

Januar bis März 2024

Amtliche Schlüssel- nummer	Verwaltungsbezirk	Ankünfte				Übernachtungen	
		aller Gäste	Veränderung ¹⁾	ausländischer Gäste	Veränderung ¹⁾	aller Gäste	Veränderung ¹⁾
370 000	Kreis Heinsberg	22 348	+4,5	3 212	+22,9	56 966	+5,3
370 004	Erkelenz, Stadt	3 063	-18,7	520	+13,8	6 520	-12,4
370 008	Gangelt
370 012	Geilenkirchen, Stadt
370 016	Heinsberg, Stadt	4 831	+6,6	1 093	+20,4	8 809	+8,6
370 020	Hückelhoven, Stadt	2 253	+10,2	297	+29,7	4 014	-3,0
370 024	Selfkant
370 028	Übach-Palenberg, Stadt	1 609	+6,3	161	+33,1	5 899	-6,4
370 032	Waldfeucht
370 036	Wassenberg, Stadt	2 450	+19,3	284	+54,3	5 911	+29,6
370 040	Wegberg, Stadt	5 499	+1,8	175	-15,5	19 044	+4,7
374 000	Oberbergischer Kreis	47 073	-4,4	3 096	-8,1	163 355	+4,4
374 004	Bergneustadt, Stadt	3 173	-26,5	165	+10,0	6 411	-22,9
374 008	Engelskirchen	2 648	+0,6	60	-24,1	22 882	+14,6
374 012	Gummersbach, Stadt	8 378	-15,8	1 350	-16,5	18 625	-5,4
374 016	Hückeswagen, Stadt	721	-7,3	64	+20,8	1 893	-2,8
374 020	Lindlar	5 049	+20,5	130	-35,6	13 368	+26,7
374 024	Marienheide
374 028	Morsbach
374 032	Nümbrecht	8 878	+19,1	10	-91,0	40 040	+9,5
374 036	Radevormwald, Stadt	5 364	-0,2	109	+202,8	14 348	-9,1
374 040	Reichshof	1 155	+39,7	39	+34,5	19 041	+23,3
374 044	Waldbrohl, Stadt	3 210	-11,5	129	x	8 191	+2,7
374 048	Wiehl, Stadt	3 709	-18,1	178	-9,6	7 872	-6,1
374 052	Wipperfürth, Stadt	2 786	-13,3	305	+28,2	6 174	-8,1
378 000	Rhein.-Berg. Kreis	43 513	+6,3	4 928	+2,5	107 536	+0,4
378 004	Bergisch Gladbach, Stadt	18 777	+3,0	3 222	+7,4	40 523	+1,5
378 008	Burscheid, Stadt	1 839	+0,7	154	+13,2	3 172	-6,3
378 012	Kürten	929	-6,9	40	-37,5	3 225	+1,8
378 016	Leichlingen (Rhld.), Stadt	1 865	+1,6	70	-1,4	26 156	+2,1
378 020	Odenthal	7 905	+34,7	196	-12,9	10 871	+1,4
378 024	Overath, Stadt	1 549	+6,5	164	-10,4	2 789	-3,0
378 028	Rösrath, Stadt	5 531	+21,8	359	-12,4	9 746	+15,8
378 032	Wermelskirchen, Stadt	5 118	-16,9	723	+0,6	11 054	-15,3
382 000	Rhein-Sieg-Kreis	121 299	+4,8	12 726	+2,9	259 929	+1,0
382 004	Alfter	1 713	+1,8	123	+11,8	4 817	+0,8
382 008	Bad Honnef, Stadt	17 070	+9,0	1 718	+42,7	29 791	+0,9
382 012	Bornheim, Stadt	4 695	+1,4	405	-4,3	11 643	+11,2
382 016	Eitorf	3 509	-9,4	181	+1,7	5 938	-13,7
382 020	Hennef (Sieg), Stadt	8 574	-18,1	514	-24,2	38 019	-13,3
382 024	Königswinter, Stadt	26 586	+17,0	3 390	+15,4	48 089	+12,1
382 028	Lohmar, Stadt	1 454	-21,9	154	-24,5	2 367	-20,3
382 032	Meckenheim, Stadt	3 602	+2,9	330	-14,7	7 283	-3,8
382 036	Much	3 943	-17,3	450	-23,9	7 773	-20,1
382 040	Neunkirchen-Seelscheid
382 044	Niederkassel, Stadt	3 967	-1,4	659	-16,5	6 510	-1,2
382 048	Rheinbach, Stadt	4 923	+12,2	560	+23,1	11 669	+4,3
382 052	Ruppichteroth
382 056	Sankt Augustin, Stadt	3 103	+9,7	342	-4,5	5 971	+4,2
382 060	Siegburg, Stadt	14 049	+4,4	1 451	-2,2	30 540	+1,5
382 064	Swisttal	2 886	+28,9	455	+57,4	9 231	+11,9
382 068	Troisdorf, Stadt	17 183	+11,7	1 909	-10,1	31 704	+11,4
382 072	Wachtberg	1 275	+8,1	77	+97,4	2 881	-0,8
382 076	Windeck	1 687	+6,4	-	-100,0	2 945	+19,2
300 000	Reg.-Bez. Köln	1 655 653	+7,8	392 492	+16,6	3 355 936	+6,5
	Kreisfreie Städte						
512 000	Bottrop	6 897	-8,2	998	-12,4	16 683	-12,3
513 000	Gelsenkirchen	27 374	+3,1	2 754	-12,6	79 405	-2,6
515 000	Münster	160 934	+11,1	15 416	-3,1	366 235	-0,6

Anmerkungen Seite 44

Noch: 3.1 Leistung der Beherbergungsstätten nach Verwaltungsbezirken

Januar bis März 2024

Amtliche Schlüsselnummer	Verwaltungsbezirk	Übernachtungen		Mittlere Aufenthaltsdauer ²⁾		Mittlere Auslastung der angebotenen Betten ³⁾
		ausländischer Gäste	Veränderung ¹⁾	aller Gäste	ausländischer Gäste	
370 000	Kreis Heinsberg	7 677	+14,7	2,5	2,4	33,8
370 004	Erkelenz, Stadt	1 338	+33,4	2,1	2,6	35,5
370 008	Gangelt
370 012	Geilenkirchen, Stadt
370 016	Heinsberg, Stadt	1 900	+6,4	1,8	1,7	35,9
370 020	Hückelhoven, Stadt	550	+8,9	1,8	1,9	33,6
370 024	Selfkant
370 028	Übach-Palenberg, Stadt	388	-11,8	3,7	2,4	31,3
370 032	Waldfeucht
370 036	Wassenberg, Stadt	523	+63,4	2,4	1,8	20,1
370 040	Wegberg, Stadt	810	+1,0	3,5	4,6	43,4
374 000	Oberbergischer Kreis	9 909	+23,2	3,5	3,2	35,3
374 004	Bergneustadt, Stadt	436	+4,3	2,0	2,6	27,2
374 008	Engelskirchen	107	-20,1	8,6	1,8	62,4
374 012	Gummersbach, Stadt	4 190	+12,5	2,2	3,1	30,4
374 016	Hückeswagen, Stadt	205	+64,0	2,6	3,2	18,4
374 020	Lindlar	1 869	+166,2	2,6	14,4	27,1
374 024	Marienheide
374 028	Morsbach
374 032	Nümbrecht	26	-91,7	4,5	2,6	52,0
374 036	Radevormwald, Stadt	166	+225,5	2,7	1,5	27,4
374 040	Reichshof	59	-24,4	16,5	1,5	85,4
374 044	Waldbröl, Stadt	402	x	2,6	3,1	17,4
374 048	Wiehl, Stadt	556	+62,1	2,1	3,1	22,4
374 052	Wipperfürth, Stadt	751	+9,8	2,2	2,5	19,4
378 000	Rhein.-Berg. Kreis	9 885	+1,7	2,5	2,0	38,2
378 004	Bergisch Gladbach, Stadt	5 572	+1,9	2,2	1,7	38,1
378 008	Burscheid, Stadt	356	+15,6	1,7	2,3	27,1
378 012	Kürten	116	-14,7	3,5	2,9	18,8
378 016	Leichlingen (Rhld.), Stadt	1 132	+37,4	14,0	16,2	58,1
378 020	Odenthal	376	-12,8	1,4	1,9	28,4
378 024	Overath, Stadt	376	-19,5	1,8	2,3	24,8
378 028	Rösrath, Stadt	684	-10,1	1,8	1,9	44,0
378 032	Wermelskirchen, Stadt	1 273	-3,6	2,2	1,8	37,1
382 000	Rhein-Sieg-Kreis	26 137	-2,0	2,1	2,1	32,9
382 004	Alfter	497	-25,6	2,8	4,0	31,8
382 008	Bad Honnef, Stadt	4 178	+24,7	1,7	2,4	30,8
382 012	Bornheim, Stadt	1 656	+22,1	2,5	4,1	26,5
382 016	Eitorf	361	+8,7	1,7	2,0	22,1
382 020	Hennef (Sieg), Stadt	1 008	-22,1	4,4	2,0	46,2
382 024	Königswinter, Stadt	5 699	+11,7	1,8	1,7	32,7
382 028	Lohmar, Stadt	299	-16,7	1,6	1,9	13,8
382 032	Meckenheim, Stadt	657	-1,6	2,0	2,0	35,2
382 036	Much	918	-40,4	2,0	2,0	29,3
382 040	Neunkirchen-Seelscheid
382 044	Niederkassel, Stadt	1 144	-15,8	1,6	1,7	33,4
382 048	Rheinbach, Stadt	888	+15,3	2,4	1,6	30,9
382 052	Ruppichteroth
382 056	Sankt Augustin, Stadt	590	-12,6	1,9	1,7	42,2
382 060	Siegburg, Stadt	3 695	-11,3	2,2	2,5	34,6
382 064	Swisttal	690	+45,9	3,2	1,5	33,6
382 068	Troisdorf, Stadt	3 661	-14,2	1,8	1,9	38,4
382 072	Wachtberg	177	+39,4	2,3	2,3	26,2
382 076	Windeck	-	-100,0	1,7	-	12,2
300 000	Reg.-Bez. Köln	765 874	+14,6	2,0	2,0	38,6
	Kreisfreie Städte					
512 000	Bottrop	2 376	-30,6	2,4	2,4	30,6
513 000	Gelsenkirchen	5 550	-2,7	2,9	2,0	44,8
515 000	Münster	27 770	-2,1	2,3	1,8	41,8

Anmerkungen Seite 44

Noch: 3.1 Leistung der Beherbergungsstätten nach Verwaltungsbezirken

Januar bis März 2024

Amtliche Schlüssel- nummer	Verwaltungsbezirk	Ankünfte				Übernachtungen	
		aller Gäste	Veränderung ¹⁾	ausländischer Gäste	Veränderung ¹⁾	aller Gäste	Veränderung ¹⁾
554 000	Kreis Borken	58 778	+0,1	8 115	-4,1	125 357	+0,2
554 004	Ahaus, Stadt	4 865	-5,2	801	+7,7	10 323	-1,7
554 008	Bocholt, Stadt	10 271	+8,6	2 037	+45,2	22 150	+8,5
554 012	Borken, Stadt	9 252	+11,3	586	+31,1	20 376	+1,7
554 016	Gescher, Stadt	2 694	-2,4	78	-25,7	4 093	+0,5
554 020	Gronau (Westf.), Stadt	7 994	+3,6	1 496	-3,4	21 115	+3,4
554 024	Heek	2 409	+5,1	83	-20,2	4 621	+9,0
554 028	Heiden	372	-39,5	17	-52,8	957	-33,4
554 032	Isselburg, Stadt
554 036	Legden	5 639	+2,0	499	-62,4	10 165	+7,0
554 040	Raesfeld	1 224	+7,7	42	+68,0	2 244	+17,5
554 044	Reken	2 609	-17,7	172	-6,0	5 743	-11,0
554 048	Rhede, Stadt	1 337	-6,6	177	-21,7	2 398	-13,0
554 052	Schöppingen	2 071	+9,5	111	-30,6	4 599	+5,4
554 056	Stadtlohn, Stadt
554 060	Südlohn	2 745	-6,1	368	+43,8	5 820	-0,8
554 064	Velen, Stadt	2 005	-5,1	940	-27,0	5 123	-0,2
554 068	Vreden, Stadt	2 059	-9,3	344	+21,6	3 512	-12,7
558 000	Kreis Coesfeld	40 469	+6,5	2 681	+30,3	139 607	+1,3
558 004	Ascheberg	3 552	-1,4	217	-9,6	5 839	-15,3
558 008	Billerbeck, Stadt	5 118	-13,8	276	+8,7	8 740	-13,8
558 012	Coesfeld, Stadt	6 644	+8,7	453	-0,9	10 543	+12,1
558 016	Dülmen, Stadt	5 440	+34,4	814	+152,8	12 829	+22,7
558 020	Havixbeck	493	+30,8	15	+7,1	1 839	+36,6
558 024	Lüdinghausen, Stadt	3 296	+21,0	240	+9,1	7 199	+43,7
558 028	Nordkirchen
558 032	Nottuln	3 783	-2,2	112	+69,7	9 693	+9,7
558 036	Olfen, Stadt	745	+43,3	68	+126,7	2 014	+51,9
558 040	Rosendahl
558 044	Senden	4 734	-0,1	434	+8,0	9 428	+14,7
562 000	Kreis Recklinghausen	74 418	+9,3	10 301	-	146 603	+8,7
562 004	Castrop-Rauxel, Stadt	6 121	+31,3	900	+181,3	11 498	+20,1
562 008	Datteln, Stadt	8 256	+5,5	119	+67,6	20 671	+10,9
562 012	Dorsten, Stadt	5 342	+7,1	1 129	+29,8	13 027	-15,9
562 014	Gladbeck, Stadt
562 016	Haltern am See, Stadt	13 393	+11,3	510	+67,8	28 580	+19,0
562 020	Herten, Stadt	3 590	+14,3	334	+40,3	6 302	+24,4
562 024	Marl, Stadt	5 894	-4,0	1 197	+12,3	11 694	-2,2
562 028	Oer-Erkenschwick, Stadt	3 484	+19,9	175	+400,0	7 685	+25,0
562 032	Recklinghausen, Stadt	19 592	+13,6	3 172	-27,0	32 430	+8,1
562 036	Waltrop, Stadt
566 000	Kreis Steinfurt	53 673	-1,9	5 726	+1,6	164 922	+8,3
566 004	Altenberge	1 515	+0,6	90	+350,0	4 450	-1,9
566 008	Emsdetten, Stadt	4 035	+5,5	301	+30,3	8 173	+1,7
566 012	Greven, Stadt	4 228	+14,0	491	+22,8	21 782	+65,4
566 016	Hörstel, Stadt	4 954	-8,3	556	+45,9	12 543	-4,7
566 020	Hopsten
566 024	Horstmar, Stadt	509	+5,4	76	-17,4	1 969	-22,1
566 028	Ibbenbüren, Stadt	5 131	-22,5	396	-32,8	10 061	-8,0
566 032	Ladbergen	2 249	+2,6	650	+10,4	3 079	+8,5
566 036	Laer
566 040	Lengerich, Stadt	1 783	+11,7	171	-32,9	4 083	+5,5
566 044	Lienen	594	+24,3	131	+7,4	1 716	-24,4
566 048	Lotte
566 052	Metelen	-	-	-	-	-	-
566 056	Mettingen	890	-18,8	90	+23,3	9 303	+7,1
566 060	Neuenkirchen
566 064	Nordwalde
566 068	Ochtrup, Stadt	1 011	+1,8	112	+24,4	1 975	+13,7
566 072	Recke	813	+27,4	39	-41,8	4 291	+33,8
566 076	Rheine, Stadt	10 655	+4,8	1 515	-3,6	29 522	+5,1
566 080	Saerbeck	1 952	-5,1	41	-34,9	4 407	-7,0
566 084	Steinfurt, Stadt	2 360	+20,7	211	+57,5	5 020	+24,3
566 088	Tecklenburg, Stadt	6 604	-12,9	549	-5,3	30 049	+1,5
566 092	Westerkappeln	388	-14,7	10	-85,7	998	-9,4
566 096	Wettringen	1 993	+0,9	189	-16,7	6 855	+25,1

Anmerkungen Seite 44

Noch: 3.1 Leistung der Beherbergungsstätten nach Verwaltungsbezirken

Januar bis März 2024

Amtliche Schlüsselnummer	Verwaltungsbezirk	Übernachtungen		Mittlere Aufenthaltsdauer ²⁾		Mittlere Auslastung der angebotenen Betten ³⁾
		ausländischer Gäste	Veränderung ¹⁾	aller Gäste	ausländischer Gäste	
554 000	Kreis Borken	21 411	+12,0	2,1	2,6	25,7
554 004	Ahaus, Stadt	2 377	+26,6	2,1	3,0	20,3
554 008	Bocholt, Stadt	5 356	+60,9	2,2	2,6	29,9
554 012	Borken, Stadt	1 413	+11,6	2,2	2,4	39,3
554 016	Gescher, Stadt	110	-33,7	1,5	1,4	33,9
554 020	Gronau (Westf.), Stadt	5 366	+13,3	2,6	3,6	29,3
554 024	Heek	119	-23,7	1,9	1,4	25,0
554 028	Heiden	51	-36,3	2,6	3,0	23,6
554 032	Isselburg, Stadt
554 036	Legden	1 401	-30,7	1,8	2,8	18,7
554 040	Raesfeld	66	-2,9	1,8	1,6	18,3
554 044	Reken	433	-11,5	2,2	2,5	18,2
554 048	Rhede, Stadt	292	-32,4	1,8	1,6	18,6
554 052	Schöppingen	211	-70,9	2,2	1,9	20,9
554 056	Stadtlohn, Stadt
554 060	Südlohn	1 011	+150,2	2,1	2,7	38,3
554 064	Velen, Stadt	1 798	-18,5	2,6	1,9	17,9
554 068	Vreden, Stadt	716	+24,7	1,7	2,1	20,8
558 000	Kreis Coesfeld	7 258	+34,4	3,4	2,7	36,1
558 004	Ascheberg	302	-30,6	1,6	1,4	21,3
558 008	Billerbeck, Stadt	713	+80,5	1,7	2,6	28,1
558 012	Coesfeld, Stadt	787	+16,4	1,6	1,7	36,9
558 016	Dülmen, Stadt	2 776	+61,5	2,4	3,4	24,6
558 020	Havixbeck	23	-28,1	3,7	1,5	17,0
558 024	Lüdinghausen, Stadt	465	-21,6	2,2	1,9	23,9
558 028	Nordkirchen
558 032	Nottuln	301	+49,8	2,6	2,7	24,1
558 036	Olfen, Stadt	127	+164,6	2,7	1,9	20,2
558 040	Rosendahl
558 044	Senden	1 700	+36,4	2,0	3,9	27,0
562 000	Kreis Recklinghausen	20 555	-8,8	2,0	2,0	31,7
562 004	Castrop-Rauxel, Stadt	1 979	+118,7	1,9	2,2	32,7
562 008	Datteln, Stadt	273	+43,7	2,5	2,3	52,8
562 012	Dorsten, Stadt	4 763	-20,6	2,4	4,2	25,6
562 014	Gladbeck, Stadt
562 016	Haltern am See, Stadt	1 041	+93,5	2,1	2,0	31,1
562 020	Herten, Stadt	575	+17,8	1,8	1,7	32,3
562 024	Marl, Stadt	2 359	+9,5	2,0	2,0	27,9
562 028	Oer-Erkenschwick, Stadt	314	x	2,2	1,8	17,0
562 032	Recklinghausen, Stadt	5 073	-35,3	1,7	1,6	36,8
562 036	Waltrop, Stadt
566 000	Kreis Steinfurt	19 978	-10,6	3,1	3,5	30,4
566 004	Altenberge	995	+194,4	2,9	11,1	25,8
566 008	Emsdetten, Stadt	943	-25,2	2,0	3,1	24,3
566 012	Greven, Stadt	1 213	+51,1	5,2	2,5	21,1
566 016	Hörstel, Stadt	1 673	-40,9	2,5	3,0	21,1
566 020	Hopsten
566 024	Horstmar, Stadt	1 052	-33,0	3,9	13,8	27,0
566 028	Ibbenbüren, Stadt	922	-7,1	2,0	2,3	24,8
566 032	Ladbergen	763	+0,3	1,4	1,2	31,5
566 036	Laer
566 040	Lengerich, Stadt	434	-56,2	2,3	2,5	25,1
566 044	Lienen	636	-43,6	2,9	4,9	20,7
566 048	Lotte
566 052	Metelen	-	-	-	-	-
566 056	Mettingen	403	+91,0	10,5	4,5	51,7
566 060	Neuenkirchen
566 064	Nordwalde
566 068	Ochtrup, Stadt	145	+20,8	2,0	1,3	24,9
566 072	Recke	220	-89,0	5,3	5,6	29,3
566 076	Rheine, Stadt	3 094	-14,1	2,8	2,0	39,5
566 080	Saerbeck	82	-33,3	2,3	2,0	24,9
566 084	Steinfurt, Stadt	497	+96,4	2,1	2,4	20,8
566 088	Tecklenburg, Stadt	3 482	+48,7	4,6	6,3	42,0
566 092	Westerkappeln	30	-86,6	2,6	3,0	21,4
566 096	Wettringen	2 969	+13,5	3,4	15,7	40,7

Anmerkungen Seite 44

Noch: 3.1 Leistung der Beherbergungsstätten nach Verwaltungsbezirken

Januar bis März 2024

Amtliche Schlüssel- nummer	Verwaltungsbezirk	Ankünfte				Übernachtungen	
		aller Gäste	Veränderung ¹⁾	ausländischer Gäste	Veränderung ¹⁾	aller Gäste	Veränderung ¹⁾
570 000	Kreis Warendorf	32 693	+0,6	3 457	+9,8	97 114	+6,6
570 004	Ahlen, Stadt	2 506	-9,9	296	-10,6	7 964	+30,9
570 008	Beckum, Stadt	3 254	+4,8	1 009	+120,8	8 227	+17,3
570 012	Beelen	281	-36,1	66	-67,6	1 042	-50,0
570 016	Drensteinfurt, Stadt	1 138	-28,4	48	-61,0	1 779	-31,2
570 020	Ennigerloh, Stadt	1 713	+18,5	153	-9,5	3 681	+29,2
570 024	Everswinkel	1 002	+13,1	16	+60,0	2 361	+9,5
570 028	Oelde, Stadt	3 175	-1,9	553	-8,4	5 902	+2,3
570 032	Ostbevern	3 060	-13,2	239	+11,2	5 482	+13,1
570 036	Sassenberg, Stadt	1 835	+70,2	180	+205,1	5 569	+44,1
570 040	Sendenhorst, Stadt	3 052	-2,3	273	+46,8	19 470	-2,8
570 044	Telgte, Stadt	2 604	+16,4	205	+1,5	15 718	+7,2
570 048	Wadersloh	326	+18,5	10	-87,3	1 127	-1,3
570 052	Warendorf, Stadt	8 747	-0,5	409	-19,6	18 792	+4,1
500 000	Reg.-Bez. Münster	455 236	+5,6	49 448	-0,7	1 135 926	+2,3
711 000	Kreisfreie Stadt Bielefeld	67 169	+9,0	6 296	+3,4	132 522	+4,0
754 000	Kreis Gütersloh	51 145	-3,0	5 790	+1,7	108 284	-3,4
754 004	Borgholzhausen, Stadt
754 008	Gütersloh, Stadt	13 647	+1,2	2 080	-1,7	34 502	-4,8
754 012	Halle (Westf.), Stadt	8 036	-14,6	925	+5,1	17 295	-7,6
754 016	Harsewinkel, Stadt	4 716	-9,2	706	-19,9	9 303	-14,3
754 020	Herzebrock-Clarholz	1 150	+17,5	287	+62,1	2 783	+9,3
754 024	Langenberg	-	-	-	-	-	-
754 028	Rheda-Wiedenbrück, Stadt	6 595	-9,7	676	+11,7	11 023	-13,5
754 032	Rietberg, Stadt	5 937	-11,8	601	+221,4	9 363	-12,6
754 036	Schloß Holte-Stukenbrock, Stadt	4 659	+23,7	175	-37,3	11 690	+13,0
754 040	Steinhagen
754 044	Verl, Stadt	2 974	-3,5	267	-16,8	4 575	-2,4
754 048	Versmold, Stadt	489	+177,8	4	+300,0	1 416	+233,2
754 052	Werther (Westf.), Stadt	2 430	+64,1	63	-74,4	5 187	+73,7
758 000	Kreis Herford	25 687	+4,7	2 166	+10,7	92 501	+7,5
758 004	Bünde, Stadt	2 382	+3,8	215	-25,1	6 400	-11,0
758 008	Enger, Stadt	-	-	-	-	-	-
758 012	Herford, Stadt	10 242	+40,1	1 005	+59,8	17 340	+40,4
758 016	Hiddenhausen	2 536	-34,7	252	-5,3	4 349	-22,7
758 020	Kirchlengern
758 024	Löhne, Stadt	1 956	-17,1	82	-44,2	29 221	+0,4
758 028	Rödinghausen	1 873	-3,9	28	-37,8	5 569	-9,5
758 032	Spenge, Stadt
758 036	Vlotho, Stadt	6 044	-0,4	556	-1,1	28 013	+15,7
762 000	Kreis Höxter	40 394	-5,5	2 452	+6,4	236 654	+3,0
762 004	Bad Driburg, Stadt	15 007	+4,7	188	-16,1	157 734	+5,7
762 008	Beverungen, Stadt	2 660	+5,3	184	+155,6	10 154	+56,5
762 012	Borgentreich, Stadt
762 016	Brakel, Stadt	1 029	-15,4	47	+104,3	2 042	-6,7
762 020	Höxter, Stadt	7 149	-9,6	512	+32,0	32 767	+2,4
762 024	Marienmünster, Stadt
762 028	Nieheim, Stadt	923	-50,2	228	-35,4	4 823	-45,4
762 032	Steinheim, Stadt	1 297	+1,4	105	+1,9	2 438	-4,7
762 036	Warburg, Stadt	9 207	-17,4	636	+7,4	18 518	-15,7
762 040	Willebadessen, Stadt	2 660	+31,2	536	+8,3	6 986	+29,8
766 000	Kreis Lippe	65 432	-1,6	4 655	+13,1	296 835	+2,3
766 004	Augustdorf
766 008	Bad Salzuflen, Stadt	26 716	-4,0	2 071	+6,5	166 751	+0,3
766 012	Barntrup, Stadt
766 016	Blomberg, Stadt	768	-11,2	47	-33,8	1 251	-23,0
766 020	Detmold, Stadt	10 544	-5,0	683	+10,2	18 687	-5,0
766 024	Dörentrup	2 011	+17,0	17	-50,0	4 847	+4,8
766 028	Extertal	1 283	-8,6	63	+85,3	3 041	-11,9
766 032	Horn-Bad Meinberg, Stadt	13 935	-5,9	811	+5,6	74 466	-1,3

Anmerkungen Seite 44

Noch: 3.1 Leistung der Beherbergungsstätten nach Verwaltungsbezirken

Januar bis März 2024

Amtliche Schlüsselnummer	Verwaltungsbezirk	Übernachtungen		Mittlere Aufenthaltsdauer ²⁾		Mittlere Auslastung der angebotenen Betten ³⁾
		ausländischer Gäste	Veränderung ¹⁾	aller Gäste	ausländischer Gäste	
570 000	Kreis Warendorf	11 362	+26,5	3,0	3,3	32,8
570 004	Ahlen, Stadt	2 499	+110,5	3,2	8,4	29,1
570 008	Beckum, Stadt	3 488	+233,8	2,5	3,5	36,1
570 012	Beelen	353	-65,6	3,7	5,3	13,4
570 016	Drensteinfurt, Stadt	76	-87,5	1,6	1,6	16,7
570 020	Ennigerloh, Stadt	343	+6,5	2,1	2,2	27,9
570 024	Everswinkel	57	+256,3	2,4	3,6	21,1
570 028	Oelde, Stadt	1 504	+8,0	1,9	2,7	25,2
570 032	Ostbevern	382	+13,4	1,8	1,6	21,3
570 036	Sassenberg, Stadt	718	+194,3	3,0	4,0	19,7
570 040	Sendenhorst, Stadt	507	+17,1	6,4	1,9	63,1
570 044	Telgte, Stadt	355	+3,8	6,0	1,7	59,7
570 048	Wadersloh	153	-76,9	3,5	15,3	20,3
570 052	Warendorf, Stadt	927	-32,2	2,1	2,3	26,1
500 000	Reg.-Bez. Münster	116 260	+0,3	2,5	2,4	34,8
711 000	Kreisfreie Stadt Bielefeld	17 670	-6,1	2,0	2,8	34,2
754 000	Kreis Gütersloh	13 906	+1,6	2,1	2,4	30,7
754 004	Borgholzhausen, Stadt
754 008	Gütersloh, Stadt	5 036	-7,6	2,5	2,4	45,2
754 012	Halle (Westf.), Stadt	2 744	+83,4	2,2	3,0	34,0
754 016	Harsewinkel, Stadt	1 496	-20,8	2,0	2,1	23,3
754 020	Herzebrock-Clarholz	1 214	+24,0	2,4	4,2	23,9
754 024	Langenberg	-	-	-	-	-
754 028	Rheda-Wiedenbrück, Stadt	1 162	+1,8	1,7	1,7	22,4
754 032	Rietberg, Stadt	1 186	+103,1	1,6	2,0	30,1
754 036	Schloß Holte-Stukenbrock, Stadt	439	-59,8	2,5	2,5	28,8
754 040	Steinhagen
754 044	Verl, Stadt	421	-15,1	1,5	1,6	22,0
754 048	Versmold, Stadt	6	+200,0	2,9	1,5	5,8
754 052	Werther (Westf.), Stadt	192	-65,0	2,1	3,0	35,0
758 000	Kreis Herford	5 958	-4,6	3,6	2,8	36,8
758 004	Bünde, Stadt	850	-39,2	2,7	4,0	35,3
758 008	Enger, Stadt	-	-	-	-	-
758 012	Herford, Stadt	2 550	+86,8	1,7	2,5	25,7
758 016	Hiddenhausen	538	+10,7	1,7	2,1	21,4
758 020	Kirchlengern
758 024	Löhne, Stadt	656	-61,5	14,9	8,0	69,4
758 028	Rödinghausen	499	+43,8	3,0	17,8	38,2
758 032	Spenge, Stadt
758 036	Vlotho, Stadt	805	-12,9	4,6	1,4	36,0
762 000	Kreis Höxter	6 568	-15,7	5,9	2,7	46,0
762 004	Bad Driburg, Stadt	595	+1,0	10,5	3,2	66,4
762 008	Beverungen, Stadt	446	+167,1	3,8	2,4	28,5
762 012	Borgentreich, Stadt
762 016	Brakel, Stadt	104	+100,0	2,0	2,2	8,3
762 020	Höxter, Stadt	1 673	+33,4	4,6	3,3	37,1
762 024	Mariemünster, Stadt
762 028	Nieheim, Stadt	808	-69,4	5,2	3,5	15,0
762 032	Steinheim, Stadt	226	-10,7	1,9	2,2	25,8
762 036	Warburg, Stadt	1 219	+5,3	2,0	1,9	31,1
762 040	Willebadessen, Stadt	1 471	+5,1	2,6	2,7	33,3
766 000	Kreis Lippe	16 539	+27,2	4,5	3,6	40,1
766 004	Augustdorf
766 008	Bad Salzuflen, Stadt	4 742	+22,8	6,2	2,3	54,9
766 012	Barntrup, Stadt
766 016	Blomberg, Stadt	92	-50,8	1,6	2,0	17,6
766 020	Detmold, Stadt	1 321	-1,9	1,8	1,9	28,6
766 024	Dörentrup	25	-83,8	2,4	1,5	27,0
766 028	Extetal	183	+140,8	2,4	2,9	12,3
766 032	Horn-Bad Meinberg, Stadt	6 501	+26,1	5,3	8,0	38,3

Anmerkungen Seite 44

Noch: 3.1 Leistung der Beherbergungsstätten nach Verwaltungsbezirken

Januar bis März 2024

Amtliche Schlüssel- nummer	Verwaltungsbezirk	Ankünfte				Übernachtungen	
		aller Gäste	Veränderung ¹⁾	ausländischer Gäste	Veränderung ¹⁾	aller Gäste	Veränderung ¹⁾
	Noch: Kreis Lippe						
766 036	Kalletal	756	+45,4	33	+83,3	5 701	+220,8
766 040	Lage, Stadt	1 262	+19,6	84	+82,6	5 084	+24,0
766 044	Lemgo, Stadt	2 727	-4,1	325	+6,6	4 590	+1,0
766 048	Leopoldshöhe
766 052	Lügde, Stadt	1 556	+25,7	342	x	3 896	+91,6
766 056	Oerlinghausen, Stadt	1 012	+14,1	19	+137,5	2 482	+32,7
766 060	Schieder-Schwalenberg, Stadt	2 235	+41,1	121	-29,7	4 458	+43,8
766 064	Schlangen	-	-	-	-	-	-
770 000	Kreis Minden-Lübbecke	61 592	+2,5	3 816	-29,7	312 532	-0,5
770 004	Bad Oeynhausen, Stadt	26 088	+7,2	1 644	+23,9	210 775	-0,9
770 008	Espelkamp, Stadt	3 385	+0,5	214	-29,6	7 216	-8,1
770 012	Hille	1 502	-21,1	69	-66,7	3 245	-25,7
770 016	Hüllhorst
770 020	Lübbecke, Stadt
770 024	Minden, Stadt	12 006	-1,9	893	-48,8	19 755	-2,0
770 028	Petershagen, Stadt	3 519	+7,1	264	+60,0	22 583	+8,0
770 032	Porta Westfalica, Stadt	3 427	-3,0	230	+12,2	6 412	-5,8
770 036	Preußisch-Oldendorf, Stadt	5 271	+15,4	101	-49,5	28 527	+8,3
770 040	Rahden, Stadt	1 665	+5,0	127	-13,6	4 125	+2,1
770 044	Stemwede	961	-43,8	67	-50,4	3 465	-30,6
774 000	Kreis Paderborn	74 768	+6,5	6 636	+13,7	222 943	+6,3
774 004	Altenbeken
774 008	Bad Lippspringe, Stadt	16 542	+1,9	490	-27,1	87 795	+1,7
774 012	Borchen	1 588	-2,6	44	+100,0	9 548	+0,1
774 016	Büren, Stadt	4 979	-10,6	470	-4,1	11 226	-0,5
774 020	Delbrück, Stadt	3 246	-11,1	263	+0,8	5 717	+4,2
774 024	Hövelhof	3 120	+3,6	228	-41,5	8 204	+14,5
774 028	Lichtenau, Stadt
774 032	Paderborn, Stadt	41 170	+13,5	4 838	+29,8	73 556	+14,9
774 036	Salzkotten, Stadt	885	+32,1	58	-14,7	1 900	+18,8
774 040	Bad Wünnenberg, Stadt	2 812	+1,7	208	+18,2	23 816	+3,0
700 000	Reg.-Bez. Detmold	386 187	+2,1	31 811	+1,2	1 402 271	+2,4
	Kreisfreie Städte						
911 000	Bochum	86 953	+16,5	9 961	+13,5	161 401	+9,3
913 000	Dortmund	208 852	+6,5	52 069	+28,4	340 820	+5,6
914 000	Hagen	22 722	+8,0	3 033	+51,0	64 623	+5,5
915 000	Hamm	23 866	+4,0	2 167	-17,0	42 109	-2,0
916 000	Herne	11 404	+2,7	491	+9,4	19 075	+4,6
954 000	Ennepe-Ruhr-Kreis	36 647	-4,0	3 074	+5,7	114 427	+1,1
954 004	Breckerfeld, Stadt	711	-25,8	61	+27,1	1 738	-20,3
954 008	Ennepetal, Stadt
954 012	Gevelsberg, Stadt	1 893	-5,8	136	+44,7	3 401	+5,7
954 016	Hattingen, Stadt	11 407	-1,3	730	+28,1	48 757	+7,7
954 020	Herdecke, Stadt	6 724	-8,6	520	-37,3	14 444	-1,6
954 024	Schwelm, Stadt	4 274	+10,5	645	+40,5	5 272	+3,7
954 028	Sprockhövel, Stadt	3 609	-8,4	195	+51,2	8 906	-13,6
954 032	Wetter (Ruhr), Stadt
954 036	Witten, Stadt	5 765	-8,2	681	-7,3	11 563	-8,6
958 000	Hochsauerlandkreis	298 129	-0,5	82 788	-9,5	948 349	-1,2
958 004	Arnsberg, Stadt	17 639	+14,5	1 501	+25,7	47 926	+4,5
958 008	Bestwig	5 431	+5,3	283	+16,9	17 368	+5,3
958 012	Brilon, Stadt	11 680	-2,4	2 663	+60,1	38 853	+5,3
958 016	Eslohe (Sauerland)	7 958	+6,9	166	-15,3	34 044	-3,6
958 020	Hallenberg, Stadt	6 828	+3,4	1 193	-8,5	15 077	+2,1
958 024	Marsberg, Stadt	2 208	+16,2	46	-60,3	4 890	+31,5
958 028	Medebach, Stadt	62 304	+5,7	21 069	+3,5	231 729	+10,5
958 032	Meschede, Stadt	13 781	+19,9	1 105	+2,1	29 721	+13,6
958 036	Olsberg, Stadt	11 489	+2,3	2 298	+1,2	26 523	-2,0
958 040	Schmallenberg, Stadt	41 759	-5,3	6 406	-14,2	153 488	-0,4
958 044	Sundern (Sauerland), Stadt	18 331	-7,8	990	-15,7	40 735	-4,5
958 048	Winterberg, Stadt	98 721	-6,4	45 068	-17,2	307 995	-11,2

Anmerkungen Seite 44

Noch: 3.1 Leistung der Beherbergungsstätten nach Verwaltungsbezirken

Januar bis März 2024

Amtliche Schlüssel- nummer	Verwaltungsbezirk	Übernachtungen		Mittlere Aufenthaltsdauer ²⁾		Mittlere Auslastung der angebotenen Betten ³⁾
		ausländischer Gäste	Veränderung ¹⁾	aller Gäste	ausländischer Gäste	
	Noch: Kreis Lippe					
766 036	Kalletal	200	+72,4	7,5	6,1	9,5
766 040	Lage, Stadt	1 250	+92,0	4,0	14,9	34,1
766 044	Lemgo, Stadt	655	+0,8	1,7	2,0	20,4
766 048	Leopoldshöhe
766 052	Lügde, Stadt	1 235	x	2,5	3,6	16,8
766 056	Oerlinghausen, Stadt	23	+130,0	2,5	1,2	17,9
766 060	Schieder-Schwalenberg, Stadt	254	-55,7	2,0	2,1	16,3
766 064	Schlangen	—	—	—	—	—
770 000	Kreis Minden-Lübbecke	9 001	-23,3	5,1	2,4	51,3
770 004	Bad Oeynhausen, Stadt	2 263	+26,1	8,1	1,4	67,9
770 008	Espelkamp, Stadt	777	-48,7	2,1	3,6	28,6
770 012	Hille	112	-76,5	2,2	1,6	30,1
770 016	Hüllhorst
770 020	Lübbecke, Stadt
770 024	Minden, Stadt	1 550	-35,8	1,6	1,7	29,4
770 028	Petershagen, Stadt	780	+60,5	6,4	3,0	37,6
770 032	Porta Westfalica, Stadt	414	-19,8	1,9	1,8	18,1
770 036	Preußisch-Oldendorf, Stadt	626	-18,1	5,4	6,2	49,9
770 040	Rahden, Stadt	408	-8,3	2,5	3,2	26,4
770 044	Stemwede	1 627	+8,3	3,6	24,3	26,0
774 000	Kreis Paderborn	14 581	+2,7	3,0	2,2	43,0
774 004	Altenbeken
774 008	Bad Lippspringe, Stadt	1 294	-9,2	5,3	2,6	69,2
774 012	Borchen	325	+115,2	6,0	7,4	55,8
774 016	Büren, Stadt	997	-7,0	2,3	2,1	26,8
774 020	Delbrück, Stadt	457	+9,9	1,8	1,7	39,6
774 024	Hövelhof	598	-44,1	2,6	2,6	31,0
774 028	Lichtenau, Stadt
774 032	Paderborn, Stadt	9 921	+10,5	1,8	2,1	30,7
774 036	Salzkotten, Stadt	100	-67,6	2,1	1,7	24,0
774 040	Bad Wünnenberg, Stadt	839	+14,0	8,5	4,0	60,8
700 000	Reg.-Bez. Detmold	84 223	-1,5	3,6	2,6	41,6
	Kreisfreie Städte					
911 000	Bochum	19 616	-1,0	1,9	2,0	39,9
913 000	Dortmund	84 194	+23,2	1,6	1,6	38,7
914 000	Hagen	8 244	-3,1	2,8	2,7	42,2
915 000	Hamm	3 655	-18,1	1,8	1,7	34,3
916 000	Herne	1 084	+7,6	1,7	2,2	28,4
954 000	Ennepe-Ruhr-Kreis	6 608	+9,8	3,1	2,1	38,5
954 004	Breckerfeld, Stadt	172	+132,4	2,4	2,8	10,6
954 008	Ennepetal, Stadt
954 012	Gevelsberg, Stadt	409	+121,1	1,8	3,0	22,1
954 016	Hattingen, Stadt	2 316	+19,6	4,3	3,2	46,4
954 020	Herdecke, Stadt	1 141	-20,0	2,1	2,2	42,2
954 024	Schwelm, Stadt	693	+14,9	1,2	1,1	23,7
954 028	Sprockhövel, Stadt	333	+48,7	2,5	1,7	31,8
954 032	Wetter (Ruhr), Stadt
954 036	Witten, Stadt	1 308	-9,2	2,0	1,9	27,7
958 000	Hochsauerlandkreis	274 605	-9,7	3,2	3,3	41,6
958 004	Arnsberg, Stadt	2 510	-7,2	2,7	1,7	35,7
958 008	Bestwig	885	+22,9	3,2	3,1	30,7
958 012	Brilon, Stadt	8 391	+142,1	3,3	3,2	29,8
958 016	Eslohe (Sauerland)	500	+11,9	4,3	3,0	38,2
958 020	Hallenberg, Stadt	3 057	-6,1	2,2	2,6	34,7
958 024	Marsberg, Stadt	81	-69,3	2,2	1,8	22,1
958 028	Medebach, Stadt	78 584	+3,7	3,7	3,7	62,9
958 032	Meschede, Stadt	2 208	-41,9	2,2	2,0	31,4
958 036	Olsberg, Stadt	6 122	-4,6	2,3	2,7	25,9
958 040	Schmallenberg, Stadt	20 056	-6,6	3,7	3,1	42,0
958 044	Sundern (Sauerland), Stadt	3 115	-8,4	2,2	3,1	32,7
958 048	Winterberg, Stadt	149 096	-18,3	3,1	3,3	41,2

Anmerkungen Seite 44

Noch: 3.1 Leistung der Beherbergungsstätten nach Verwaltungsbezirken

Januar bis März 2024

Amtliche Schlüssel- nummer	Verwaltungsbezirk	Ankünfte				Übernachtungen	
		aller Gäste	Veränderung ¹⁾	ausländischer Gäste	Veränderung ¹⁾	aller Gäste	Veränderung ¹⁾
962 000	Märkischer Kreis	40 315	+2,3	2 929	-11,1	73 403	+1,8
962 004	Altena, Stadt	2 043	+16,3	116	+87,1	4 473	+4,1
962 008	Balve, Stadt	2 495	-14,3	145	-29,6	5 076	-20,1
962 012	Halver, Stadt
962 016	Hemer, Stadt	920	+18,1	14	-57,6	2 110	+52,6
962 020	Herscheid
962 024	Iserlohn, Stadt	11 128	+10,3	721	-13,2	18 300	+8,8
962 028	Kierspe, Stadt
962 032	Lüdenscheid, Stadt	9 474	-6,0	1 164	-16,4	16 307	-6,7
962 036	Meinerzhagen, Stadt	3 313	-0,7	157	+118,1	5 290	+3,8
962 040	Menden (Sauerland), Stadt	1 999	-5,4	60	-58,9	3 553	-3,4
962 044	Nachrodt-Wiblingwerde	2 246	-0,5	50	+19,0	4 354	+9,1
962 048	Neuenrade, Stadt	2 432	+6,3	176	-30,4	4 433	+1,1
962 052	Plettenberg, Stadt	3 025	+21,0	242	+38,3	6 831	+11,2
962 056	Schalksmühle	-	-	-	-	-	-
962 060	Werdohl, Stadt	505	+28,2	27	x	1 274	+35,4
966 000	Kreis Olpe	38 170	+17,2	6 279	+4,3	87 764	+14,0
966 004	Attendorn, Stadt	12 915	+34,1	1 426	+23,9	22 878	+24,7
966 008	Drolshagen, Stadt	1 797	-7,1	144	-33,9	4 722	-9,8
966 012	Finnentrop	1 149	-4,5	79	+17,9	2 973	+5,5
966 016	Kirchhundem	1 891	+19,6	51	-28,2	4 918	+33,0
966 020	Lenne, Stadt	12 030	+7,4	3 274	-9,1	35 153	+8,3
966 024	Olpe, Stadt	6 314	+25,4	1 094	+53,0	13 347	+31,6
966 028	Wenden	2 074	+5,3	211	+6,6	3 773	-12,0
970 000	Kreis Siegen-Wittgenstein	46 804	-2,1	7 899	+3,1	158 434	-3,7
970 004	Bad Berleburg, Stadt	4 364	-12,3	481	-15,3	50 644	-17,0
970 008	Burbach	2 961	-2,4	347	+8,4	10 606	-3,6
970 012	Erndtebrück
970 016	Freudenberg, Stadt	1 883	-16,9	360	-21,6	3 433	-9,0
970 020	Hilchenbach, Stadt	3 101	-10,5	194	-16,7	26 653	+9,2
970 024	Kreuztal, Stadt	982	-2,4	89	-54,1	2 407	-15,2
970 028	Bad Laasphe, Stadt	7 068	+12,9	2 773	+15,8	17 277	+14,7
970 032	Netphen, Stadt	1 582	+15,0	25	-47,9	3 531	+15,5
970 036	Neunkirchen
970 040	Siegen, Stadt	19 850	-0,9	3 368	+7,0	32 409	+2,2
970 044	Wilnsdorf	4 156	-9,9	193	-4,0	9 351	-4,6
974 000	Kreis Soest	84 580	+1,3	5 509	-9,9	338 423	+0,4
974 004	Anröchte
974 008	Bad Sassendorf	23 262	+10,5	529	-10,0	130 535	+4,7
974 012	Ense
974 016	Erwitte, Stadt	10 406	+10,3	338	-2,6	43 300	+9,0
974 020	Geseke, Stadt	5 420	-14,3	514	-15,9	7 855	-17,9
974 024	Lippetal	300	+25,0	27	-47,1	1 134	-2,7
974 028	Lippstadt, Stadt	12 177	-8,9	1 187	-31,7	54 019	-5,3
974 032	Möhnesee	8 191	+3,1	303	-9,6	36 626	+0,3
974 036	Rüthen, Stadt	1 725	-0,5	128	+0,8	3 795	+9,1
974 040	Soest, Stadt	14 161	+3,7	1 661	+15,6	25 326	-9,9
974 044	Warstein, Stadt	3 210	+1,1	433	-12,0	17 952	-0,9
974 048	Welver	602	+25,4	16	+77,8	1 660	+46,6
974 052	Werl, Stadt	3 681	-19,8	262	-11,2	6 430	-15,8
974 056	Wickede (Ruhr)	782	-8,4	24	+50,0	8 498	-0,9
978 000	Kreis Unna	43 944	-3,0	4 657	-9,5	88 919	-0,4
978 004	Bergkamen, Stadt	1 236	+23,1	-	-	2 283	+36,1
978 008	Bönen	-	-	-	-	-	-
978 012	Fröndenberg/Ruhr, Stadt
978 016	Holzwickede
978 020	Kamen, Stadt	11 151	+8,0	949	-0,2	24 890	+4,7
978 024	Lünen, Stadt	9 153	-3,8	844	+9,6	14 258	-10,2
978 028	Schwerte, Stadt	4 719	-19,8	143	-41,6	7 805	-20,1
978 032	Selm, Stadt	2 815	+68,6	91	+175,8	9 046	+87,2
978 036	Unna, Stadt	4 884	-17,6	509	-17,6	9 806	-16,7
978 040	Werne, Stadt	5 198	-6,0	620	-7,3	13 119	-3,6
900 000	Reg.-Bez. Arnsberg	942 386	+3,3	180 856	+2,2	2 437 747	+1,3
	Nordrhein-Westfalen	5 002 456	+5,5	1 045 171	+10,1	11 315 217	+3,1

Noch: 3.1 Leistung der Beherbergungsstätten nach Verwaltungsbezirken

Januar bis März 2024

Amtliche Schlüsselnummer	Verwaltungsbezirk	Übernachtungen		Mittlere Aufenthaltsdauer ²⁾		Mittlere Auslastung der angebotenen Betten ³⁾
		ausländischer Gäste	Veränderung ¹⁾	aller Gäste	ausländischer Gäste	
962 000	Märkischer Kreis	6 606	-8,0	1,8	2,3	23,4
962 004	Altena, Stadt	317	+74,2	2,2	2,7	16,2
962 008	Balve, Stadt	485	-33,6	2,0	3,3	17,9
962 012	Halver, Stadt
962 016	Hemer, Stadt	38	-33,3	2,3	2,7	12,2
962 020	Herscheid
962 024	Iserlohn, Stadt	1 575	-4,0	1,6	2,2	30,7
962 028	Kierspe, Stadt
962 032	Lüdenscheid, Stadt	2 185	-25,4	1,7	1,9	28,9
962 036	Meinerzhagen, Stadt	492	+163,1	1,6	3,1	17,1
962 040	Menden (Sauerland), Stadt	115	-58,6	1,8	1,9	19,2
962 044	Nachrodt-Wiblingwerde	101	+42,3	1,9	2,0	23,0
962 048	Neuenrade, Stadt	279	-46,3	1,8	1,6	30,1
962 052	Plettenberg, Stadt	792	+86,4	2,3	3,3	24,3
962 056	Schalksmühle	-	-	-	-	-
962 060	Werdohl, Stadt	77	x	2,5	2,9	19,4
966 000	Kreis Olpe	19 929	+0,8	2,3	3,2	24,8
966 004	Attendorn, Stadt	3 597	+6,9	1,8	2,5	26,2
966 008	Drolshagen, Stadt	229	-63,8	2,6	1,6	17,7
966 012	Finnentrop	193	+9,0	2,6	2,4	17,2
966 016	Kirchhundem	119	-19,0	2,6	2,3	15,9
966 020	Lennestadt, Stadt	12 950	-3,7	2,9	4,0	29,2
966 024	Olpe, Stadt	2 365	+63,6	2,1	2,2	24,2
966 028	Wenden	476	-13,1	1,8	2,3	18,5
970 000	Kreis Siegen-Wittgenstein	17 572	+3,2	3,4	2,2	36,1
970 004	Bad Berleburg, Stadt	1 495	-15,1	11,6	3,1	50,1
970 008	Burbach	1 242	+49,5	3,6	3,6	17,5
970 012	Erndtebrück
970 016	Freudenberg, Stadt	739	-10,3	1,8	2,1	23,6
970 020	Hilchenbach, Stadt	522	-20,1	8,6	2,7	45,9
970 024	Kreuztal, Stadt	307	-43,0	2,5	3,4	31,5
970 028	Bad Laasphe, Stadt	7 907	+15,1	2,4	2,9	36,4
970 032	Netphen, Stadt	64	-84,7	2,2	2,6	19,2
970 036	Neunkirchen
970 040	Siegen, Stadt	4 718	+6,6	1,6	1,4	37,5
970 044	Wilnsdorf	408	+0,2	2,3	2,1	28,1
974 000	Kreis Soest	15 182	-25,2	4,0	2,8	45,0
974 004	Anröchte
974 008	Bad Sassendorf	1 173	-43,0	5,6	2,2	74,7
974 012	Ense
974 016	Erwitte, Stadt	772	-37,8	4,2	2,3	56,2
974 020	Geseke, Stadt	783	-12,2	1,4	1,5	8,9
974 024	Lippetal	362	-15,8	3,8	13,4	32,5
974 028	Lippstadt, Stadt	3 016	-42,8	4,4	2,5	51,4
974 032	Möhnesee	870	-37,9	4,5	2,9	32,1
974 036	Rüthen, Stadt	443	+67,8	2,2	3,5	16,4
974 040	Soest, Stadt	3 449	-27,5	1,8	2,1	32,3
974 044	Warstein, Stadt	2 380	-5,4	5,6	5,5	42,3
974 048	Welver	848	+114,1	2,8	53,0	26,1
974 052	Werl, Stadt	790	-6,5	1,7	3,0	29,2
974 056	Wickede (Ruhr)	58	+61,1	10,9	2,4	73,9
978 000	Kreis Unna	8 119	-4,0	2,0	1,7	30,0
978 004	Bergkamen, Stadt	-	-	1,8	-	23,1
978 008	Bönen	-	-	-	-	-
978 012	Fröndenberg/Ruhr, Stadt
978 016	Holzwickede
978 020	Kamen, Stadt	1 338	+5,5	2,2	1,4	48,8
978 024	Lünen, Stadt	1 099	-	1,6	1,3	25,7
978 028	Schwerte, Stadt	219	-44,4	1,7	1,5	21,3
978 032	Selm, Stadt	179	+129,5	3,2	2,0	20,2
978 036	Unna, Stadt	1 076	-10,2	2,0	2,1	34,1
978 040	Werne, Stadt	1 766	-8,0	2,5	2,8	33,4
900 000	Reg.-Bez. Arnsberg	465 414	-4,1	2,6	2,6	38,4
	Nordrhein-Westfalen	2 168 460	+4,6	2,3	2,1	37,4

Anmerkungen Seite 44

3.2 Leistung der Beherbergungsstätten nach Gemeindegruppen und Betriebsarten

Januar bis März 2024

Gemeindegruppe Betriebsart	Ankünfte				Übernachtungen	
	aller Gäste	Veränderung ¹⁾	ausländischer Gäste	Veränderung ¹⁾	aller Gäste	Veränderung ¹⁾
Mineral-, Moor-, Sole- und Thermalbäder	255 161	+8,1	42 210	+12,7	1 161 190	+3,9
Hotels	131 896	-2,4	26 756	-5,3	242 526	-0,5
Gasthöfe
Pensionen
Hotels garnis	49 314	+57,8	13 455	+90,6	82 260	+40,0
Erholungs-, Ferien-, Schulungsheime	18 007	+9,0	273	+10,5	41 486	-1,8
Ferienhäuser, -wohnungen, -zentren	1 413	+1,1	367	-10,3	10 278	+5,7
Hütten, Jugendherbergen u. Ä.	4 114	+3,3	296	-25,3	8 948	+6,3
Vorsorge- und Reha-Kliniken	32 621	+3,2	25	+25,0	724 597	+2,6
Campingplätze	7 054	+18,0	596	+17,6	15 825	+17,2
Heilklimatische Kurorte	109 677	-5,1	45 345	-17,4	371 899	-8,8
Hotels	45 175	-3,0	18 773	-15,1	108 301	-5,4
Gasthöfe
Pensionen
Hotels garnis
Erholungs-, Ferien-, Schulungsheime	9 775	-13,2	584	-40,2	30 813	-9,3
Ferienhäuser, -wohnungen, -zentren
Hütten, Jugendherbergen u. Ä.
Vorsorge- und Reha-Kliniken	2 056	+7,7	-	-	53 529	+9,6
Campingplätze
Kneippkurorte	55 399	+4,5	7 275	+18,9	146 345	+5,4
Hotels	21 661	-6,7	4 060	+41,2	46 298	+4,3
Gasthöfe	1 603	-18,8	170	-38,0	3 077	-9,6
Pensionen	1 655	+5,5	306	-9,7	3 654	+9,8
Hotels garnis	9 291	+44,9	650	+22,6	16 394	+44,1
Erholungs-, Ferien-, Schulungsheime
Ferienhäuser, -wohnungen, -zentren
Hütten, Jugendherbergen u. Ä.	8 455	+12,5	307	+48,3	19 030	+13,8
Vorsorge- und Reha-Kliniken
Campingplätze	3 581	+75,5	401	+96,6	8 468	+116,8
Kneippheilbäder	61 719	-3,9	10 054	-7,2	301 359	-3,2
Hotels	36 675	-3,8	7 435	-6,6	101 134	+1,1
Gasthöfe	3 641	-9,2	761	-28,6	9 424	-7,1
Pensionen
Hotels garnis
Erholungs-, Ferien-, Schulungsheime
Ferienhäuser, -wohnungen, -zentren	6 857	+11,0	1 202	+16,5	26 876	+8,1
Hütten, Jugendherbergen u. Ä.
Vorsorge- und Reha-Kliniken
Campingplätze
Heilbäder zusammen	481 956	+2,8	104 884	-4,1	1 980 793	+0,3
Hotels	235 407	-3,1	57 024	-6,8	498 259	-0,9
Gasthöfe	8 716	-12,4	2 089	-22,5	22 390	-10,6
Pensionen	18 836	-1,1	3 449	-12,9	56 857	+0,5
Hotels garnis	62 394	+49,1	15 195	+69,6	107 469	+35,4
Erholungs-, Ferien-, Schulungsheime	36 350	-3,6	857	-30,0	136 880	-4,9
Ferienhäuser, -wohnungen, -zentren	52 996	-1,7	23 798	-18,3	196 722	-12,4
Hütten, Jugendherbergen u. Ä.	15 306	+6,0	707	+2,8	34 064	+9,4
Vorsorge- und Reha-Kliniken	37 929	+1,6	29	+38,1	894 023	+1,1
Campingplätze	14 022	+20,2	1 736	+21,6	34 129	+20,2

Anmerkungen Seite 44

Noch: 3.2 Leistung der Beherbergungsstätten nach Gemeindegruppen und Betriebsarten

Januar bis März 2024

Gemeindegruppe Betriebsart	Übernachtungen		Mittlere Aufenthaltsdauer ²⁾		Mittlere Auslastung der angebotenen Betten ³⁾
	ausländischer Gäste	Veränderung ¹⁾	aller Gäste	ausländischer Gäste	
Mineral-, Moor-, Sole- und Thermalbäder	78 153	+10,5	4,6	1,9	55,5
Hotels	46 114	-2,6	1,8	1,7	37,6
Gasthöfe
Pensionen
Hotels garnis	21 881	+70,5	1,7	1,6	34,6
Erholungs-, Ferien-, Schulungsheime	985	-16,1	2,3	3,6	31,4
Ferienhäuser, -wohnungen, -zentren	3 878	-8,5	7,3	10,6	33,6
Hütten, Jugendherbergen u. Ä.	576	-32,4	2,2	1,9	16,4
Vorsorge- und Reha-Kliniken	538	+43,9	22,2	21,5	86,2
Campingplätze	1 028	+24,5	2,2	1,7	.
Heilklimatische Kurorte	149 989	-19,2	3,4	3,3	42,3
Hotels	52 781	-11,2	2,4	2,8	43,1
Gasthöfe
Pensionen
Hotels garnis
Erholungs-, Ferien-, Schulungsheime	2 047	-39,8	3,2	3,5	35,9
Ferienhäuser, -wohnungen, -zentren
Hütten, Jugendherbergen u. Ä.
Vorsorge- und Reha-Kliniken	—	—	26,0	—	94,9
Campingplätze
Kneippkurorte	21 701	+32,1	2,6	3,0	28,2
Hotels	12 971	+103,8	2,1	3,2	25,6
Gasthöfe	546	-34,4	1,9	3,2	15,7
Pensionen	497	-32,7	2,2	1,6	19,4
Hotels garnis	1 298	+6,5	1,8	2,0	36,6
Erholungs-, Ferien-, Schulungsheime
Ferienhäuser, -wohnungen, -zentren
Hütten, Jugendherbergen u. Ä.	499	-15,0	2,3	1,6	23,1
Vorsorge- und Reha-Kliniken
Campingplätze	905	+68,5	2,4	2,3	.
Kneippheilbäder	30 660	-1,9	4,9	3,0	46,0
Hotels	22 416	-2,3	2,8	3,0	43,7
Gasthöfe	2 148	-18,4	2,6	2,8	19,6
Pensionen
Hotels garnis
Erholungs-, Ferien-, Schulungsheime
Ferienhäuser, -wohnungen, -zentren	4 224	+18,4	3,9	3,5	31,8
Hütten, Jugendherbergen u. Ä.
Vorsorge- und Reha-Kliniken
Campingplätze
Heilbäder zusammen	280 503	-7,7	4,1	2,7	47,9
Hotels	134 282	-1,3	2,1	2,4	38,1
Gasthöfe	6 131	-18,0	2,6	2,9	21,9
Pensionen	12 004	-3,2	3,0	3,5	29,1
Hotels garnis	26 131	+49,3	1,7	1,7	33,4
Erholungs-, Ferien-, Schulungsheime	3 032	-33,8	3,8	3,5	39,3
Ferienhäuser, -wohnungen, -zentren	92 556	-22,9	3,7	3,9	36,4
Hütten, Jugendherbergen u. Ä.	1 180	-28,0	2,2	1,7	17,7
Vorsorge- und Reha-Kliniken	624	+58,4	23,6	21,5	84,7
Campingplätze	4 563	+17,9	2,4	2,6	.

Anmerkungen Seite 44

Noch: 3.2 Leistung der Beherbergungsstätten nach Gemeindegruppen und Betriebsarten

Januar bis März 2024

Gemeindegruppe Betriebsart	Ankünfte				Übernachtungen	
	aller Gäste	Veränderung ¹⁾	ausländischer Gäste	Veränderung ¹⁾	aller Gäste	Veränderung ¹⁾
Luftkurorte	102 953	-0,9	16 416	+3,4	295 941	+1,1
Hotels	42 117	-1,3	9 115	-4,2	89 627	+0,4
Gasthöfe	5 037	-11,2	466	-11,2	9 169	-9,1
Pensionen	5 400	+30,4	374	-2,6	16 242	+25,0
Hotels garnis
Erholungs-, Ferien-, Schulungsheime	16 410	-14,2	16	x	54 839	-12,1
Ferienhäuser, -wohnungen, -zentren	12 610	-10,5	4 531	-2,0	48 388	-7,6
Hütten, Jugendherbergen u. Ä.	13 684	+5,3	727	+58,7	30 532	+10,1
Vorsorge- und Reha-Kliniken
Campingplätze	3 206	+19,0	447	+175,9	7 570	+14,0
Erholungsorte	130 005	-0,1	15 939	+8,1	332 995	+0,7
Hotels	53 557	-0,7	9 008	+6,8	98 572	-3,0
Gasthöfe	2 355	+7,3	360	-15,9	5 892	+4,7
Pensionen	2 735	+4,2	287	+2,5	9 276	+1,2
Hotels garnis
Erholungs-, Ferien-, Schulungsheime	25 428	-9,8	1 482	+32,0	61 981	-8,6
Ferienhäuser, -wohnungen, -zentren	8 228	+6,2	2 581	+4,9	34 790	+6,9
Hütten, Jugendherbergen u. Ä.	18 363	-7,1	373	+160,8	41 533	-5,4
Vorsorge- und Reha-Kliniken
Campingplätze	9 747	+64,5	704	+45,2	25 081	+71,7
Sonstige Gemeinden	4 287 542	+6,1	907 932	+12,2	8 705 488	+4,0
Hotels	2 605 473	+6,9	602 161	+13,6	4 376 104	+5,1
Gasthöfe	31 643	-8,6	3 146	-30,6	68 379	-9,4
Pensionen	25 738	+3,4	3 321	-6,1	89 712	+1,2
Hotels garnis	1 121 566	+5,5	248 669	+10,8	2 002 661	+2,7
Erholungs-, Ferien-, Schulungsheime	217 443	-1,0	3 831	+9,9	857 320	-6,0
Ferienhäuser, -wohnungen, -zentren	99 260	+9,9	28 685	+7,6	395 333	+9,2
Hütten, Jugendherbergen u. Ä.	113 951	+3,2	12 957	+4,4	249 120	+6,1
Vorsorge- und Reha-Kliniken	17 969	+1,3	49	-3,9	519 410	+5,2
Campingplätze	54 499	+29,1	5 113	+25,9	147 449	+58,7
Nordrhein-Westfalen	5 002 456	+5,5	1 045 171	+10,1	11 315 217	+3,1
Hotels	2 936 554	+5,7	677 308	+11,2	5 062 562	+4,2
Gasthöfe	47 751	-8,9	6 061	-25,9	105 830	-9,0
Pensionen	52 709	+3,9	7 431	-9,0	172 087	+2,8
Hotels garnis	1 195 016	+7,2	265 748	+13,1	2 131 178	+4,1
Erholungs-, Ferien-, Schulungsheime	295 631	-3,0	6 186	+6,0	1 111 020	-6,3
Ferienhäuser, -wohnungen, -zentren	173 094	+4,3	59 595	-5,2	675 233	+0,6
Hütten, Jugendherbergen u. Ä.	161 304	+2,4	14 764	+7,7	355 249	+5,2
Vorsorge- und Reha-Kliniken	58 923	+1,9	78	+8,3	1 487 829	+2,9
Campingplätze	81 474	+30,4	8 000	+30,4	214 229	+50,3

Anmerkungen Seite 44

Noch: 3.2 Leistung der Beherbergungsstätten nach Gemeindegruppen und Betriebsarten

Januar bis März 2024

Gemeindegruppe Betriebsart	Übernachtungen		Mittlere Aufenthaltsdauer ²⁾		Mittlere Auslastung der angebotenen Betten ³⁾
	ausländischer Gäste	Veränderung ¹⁾	aller Gäste	ausländischer Gäste	
Luftkurorte	50 047	+1,5	2,9	3,0	29,9
Hotels	23 074	-6,6	2,1	2,5	28,6
Gasthöfe	932	-12,2	1,8	2,0	20,6
Pensionen	1 644	+7,2	3,0	4,4	30,3
Hotels garnis
Erholungs-, Ferien-, Schulungsheime	24	x	3,3	1,5	40,1
Ferienhäuser, -wohnungen, -zentren	20 490	+0,6	3,8	4,5	22,9
Hütten, Jugendherbergen u. Ä.	1 607	+111,4	2,2	2,2	24,7
Vorsorge- und Reha-Kliniken
Campingplätze	1 105	+132,1	2,4	2,5	.
Erholungsorte	44 373	+1,6	2,6	2,8	25,6
Hotels	18 779	+4,8	1,8	2,1	24,4
Gasthöfe	1 197	-18,0	2,5	3,3	17,5
Pensionen	1 325	-37,6	3,4	4,6	25,5
Hotels garnis
Erholungs-, Ferien-, Schulungsheime	2 489	+21,3	2,4	1,7	29,6
Ferienhäuser, -wohnungen, -zentren	14 956	+1,6	4,2	5,8	18,7
Hütten, Jugendherbergen u. Ä.	831	+183,6	2,3	2,2	19,1
Vorsorge- und Reha-Kliniken
Campingplätze	1 521	+30,2	2,6	2,2	.
Sonstige Gemeinden	1 793 537	+7,0	2,0	2,0	36,6
Hotels	1 079 189	+10,1	1,7	1,8	34,3
Gasthöfe	10 142	-16,0	2,2	3,2	20,6
Pensionen	23 261	-6,5	3,5	7,0	30,1
Hotels garnis	494 869	+4,4	1,8	2,0	36,6
Erholungs-, Ferien-, Schulungsheime	15 787	-18,2	3,9	4,1	38,2
Ferienhäuser, -wohnungen, -zentren	127 883	+1,5	4,0	4,5	50,1
Hütten, Jugendherbergen u. Ä.	30 032	+4,7	2,2	2,3	26,9
Vorsorge- und Reha-Kliniken	3 028	-17,6	28,9	61,8	90,8
Campingplätze	9 346	+17,9	2,7	1,8	.
Nordrhein-Westfalen	2 168 460	+4,6	2,3	2,1	37,4
Hotels	1 255 324	+8,3	1,7	1,9	34,2
Gasthöfe	18 402	-16,6	2,2	3,0	20,7
Pensionen	38 234	-6,6	3,3	5,1	29,5
Hotels garnis	525 446	+5,9	1,8	2,0	36,2
Erholungs-, Ferien-, Schulungsheime	21 332	-17,7	3,8	3,4	37,8
Ferienhäuser, -wohnungen, -zentren	255 885	-9,0	3,9	4,3	39,1
Hütten, Jugendherbergen u. Ä.	33 650	+7,2	2,2	2,3	24,4
Vorsorge- und Reha-Kliniken	3 652	-10,2	25,3	46,8	85,6
Campingplätze	16 535	+23,0	2,6	2,1	.

Anmerkungen Seite 44

3.3 Leistung der Beherbergungsstätten nach Reisegebieten und Betriebsarten

Januar bis März 2024

Reisegebiet Betriebsart	Ankünfte				Übernachtungen	
	aller Gäste	Veränderung ¹⁾	ausländischer Gäste	Veränderung ¹⁾	aller Gäste	Veränderung ¹⁾
Eifel und Region Aachen	239 395	+9,6	58 143	+11,3	569 512	+7,3
Hotels	99 103	-1,0	30 914	-3,2	173 110	-0,5
Gasthöfe	3 202	+8,4	284	-16,0	5 891	-4,1
Pensionen
Hotels garnis	66 290	+49,0	16 778	+57,7	114 297	+36,7
Erholungs-, Ferien-, Schulungsheime	19 430	-8,9	326	+78,1	90 955	-8,1
Ferienhäuser, -wohnungen, -zentren
Hütten, Jugendherbergen u. Ä.	20 866	-4,3	991	+8,9	47 034	-0,5
Vorsorge- und Reha-Kliniken	1 993	+34,0	23	+21,1	46 742	+44,2
Campingplätze	9 131	+38,2	1 452	+62,4	21 726	+34,5
Niederrhein	395 850	-4,3	66 642	+3,8	904 009	-3,3
Hotels	241 688	-5,4	48 517	+6,4	421 286	-7,8
Gasthöfe	7 384	-2,9	801	-3,8	16 378	-8,6
Pensionen	8 179	+27,5	479	+23,8	21 134	+33,6
Hotels garnis	60 462	-6,5	10 410	-14,8	127 420	-6,1
Erholungs-, Ferien-, Schulungsheime	26 645	-3,4	1 455	+36,1	82 269	+0,7
Ferienhäuser, -wohnungen, -zentren	6 885	-11,0	1 251	-4,9	30 497	-13,5
Hütten, Jugendherbergen u. Ä.	24 633	-7,5	1 589	+100,6	52 553	-1,3
Vorsorge- und Reha-Kliniken	4 010	+4,8	18	-14,3	113 137	+3,0
Campingplätze	15 964	+17,3	2 122	+8,2	39 335	+37,2
Münsterland	346 547	+5,4	35 395	+0,5	893 235	+2,1
Hotels	199 459	+5,5	23 225	-1,4	351 067	+6,3
Gasthöfe	4 237	-21,0	563	-64,0	10 079	-8,6
Pensionen
Hotels garnis
Erholungs-, Ferien-, Schulungsheime
Ferienhäuser, -wohnungen, -zentren
Hütten, Jugendherbergen u. Ä.	13 466	+9,0	597	+98,3	28 226	+8,0
Vorsorge- und Reha-Kliniken	2 182	+1,3	—	—	52 599	+2,4
Campingplätze	13 798	+38,1	1 385	+17,1	49 816	+79,5
Teutoburger Wald	386 187	+2,1	31 811	+1,2	1 402 271	+2,4
Hotels	213 619	-0,2	19 508	-6,3	393 943	-0,7
Gasthöfe	5 778	-15,4	353	-26,9	12 817	-12,0
Pensionen	12 314	-1,6	912	-14,4	45 195	-3,5
Hotels garnis	66 792	+10,1	8 521	+18,8	127 031	+4,5
Erholungs-, Ferien-, Schulungsheime	30 284	-10,6	439	+0,2	83 419	-1,4
Ferienhäuser, -wohnungen, -zentren	5 038	+2,0	614	-33,2	30 820	-1,1
Hütten, Jugendherbergen u. Ä.	14 120	+24,2	448	+40,0	39 045	+23,1
Vorsorge- und Reha-Kliniken	27 989	+4,3	2	-33,3	643 848	+2,5
Campingplätze	10 253	+42,3	1 014	+425,4	26 153	+84,8
Sauerland	461 194	+1,4	97 505	-8,8	1 447 939	+0,2
Hotels	202 501	-2,2	41 089	-7,9	437 550	-1,6
Gasthöfe
Pensionen	18 461	+5,9	3 452	-13,5	51 955	+5,8
Hotels garnis
Erholungs-, Ferien-, Schulungsheime	46 799	+2,0	616	-38,8	143 022	-0,8
Ferienhäuser, -wohnungen, -zentren
Hütten, Jugendherbergen u. Ä.
Vorsorge- und Reha-Kliniken	9 615	-1,8	—	—	241 183	+1,6
Campingplätze	13 493	+23,9	1 043	-1,1	37 316	+24,2
Siegerland-Wittgenstein	46 804	-2,1	7 899	+3,1	158 434	-3,7
Hotels	33 931	+0,3	7 004	+6,7	64 974	+6,0
Gasthöfe	983	-37,1	117	-56,3	2 237	-33,1
Pensionen	681	-18,3	45	-18,2	2 863	+6,7
Hotels garnis	2 951	-10,5	317	-29,1	9 400	-10,5
Erholungs-, Ferien-, Schulungsheime	5 537	+2,4	243	+44,6	14 144	-0,6
Ferienhäuser, -wohnungen, -zentren	662	+71,9	126	+0,8	2 880	+111,5
Hütten, Jugendherbergen u. Ä.
Vorsorge- und Reha-Kliniken	1 763	-19,6	4	x	59 612	-14,1
Campingplätze

Anmerkungen Seite 44

Noch: 3.3 Leistung der Beherbergungsstätten nach Reisegebieten und Betriebsarten

Januar bis März 2024

Reisegebiet Betriebsart	Übernachtungen		Mittlere Aufenthaltsdauer ²⁾		Mittlere Auslastung der angebotenen Betten ³⁾
	ausländischer Gäste	Veränderung ¹⁾	aller Gäste	ausländischer Gäste	
Eifel und Region Aachen	115 677	+7,6	2,4	2,0	30,8
Hotels	51 789	-1,8	1,7	1,7	31,8
Gasthöfe	570	-14,5	1,8	2,0	18,0
Pensionen
Hotels garnis	28 627	+47,7	1,7	1,7	32,6
Erholungs-, Ferien-, Schulungsheime	672	+17,7	4,7	2,1	37,4
Ferienhäuser, -wohnungen, -zentren
Hütten, Jugendherbergen u. Ä.	1 702	-7,4	2,3	1,7	20,1
Vorsorge- und Reha-Kliniken	510	+42,9	23,5	22,2	92,6
Campingplätze	2 661	+56,4	2,4	1,8	.
Niederrhein	136 510	-3,3	2,3	2,0	33,7
Hotels	88 173	+0,5	1,7	1,8	30,4
Gasthöfe	2 393	-5,8	2,2	3,0	24,3
Pensionen	1 031	+86,8	2,6	2,2	34,4
Hotels garnis	24 614	-18,8	2,1	2,4	30,4
Erholungs-, Ferien-, Schulungsheime	2 112	+38,0	3,1	1,5	36,2
Ferienhäuser, -wohnungen, -zentren	8 900	-17,6	4,4	7,1	31,9
Hütten, Jugendherbergen u. Ä.	3 726	+118,7	2,1	2,3	27,6
Vorsorge- und Reha-Kliniken	1 561	-30,5	28,2	86,7	95,4
Campingplätze	4 000	+7,7	2,5	1,9	.
Münsterland	87 779	+4,2	2,6	2,5	34,7
Hotels	52 678	+7,3	1,8	2,3	29,3
Gasthöfe	1 944	-37,3	2,4	3,5	17,4
Pensionen
Hotels garnis
Erholungs-, Ferien-, Schulungsheime
Ferienhäuser, -wohnungen, -zentren
Hütten, Jugendherbergen u. Ä.	1 138	+88,1	2,1	1,9	26,0
Vorsorge- und Reha-Kliniken	—	—	24,1	—	90,2
Campingplätze	2 977	+19,5	3,6	2,1	.
Teutoburger Wald	84 223	-1,5	3,6	2,6	41,6
Hotels	40 493	-6,4	1,8	2,1	30,0
Gasthöfe	1 312	-37,0	2,2	3,7	16,6
Pensionen	8 841	-2,5	3,7	9,7	25,3
Hotels garnis	18 666	+13,8	1,9	2,2	35,1
Erholungs-, Ferien-, Schulungsheime	1 266	-1,7	2,8	2,9	26,5
Ferienhäuser, -wohnungen, -zentren	8 518	-17,1	6,1	13,9	27,4
Hütten, Jugendherbergen u. Ä.	3 470	+36,6	2,8	7,7	21,8
Vorsorge- und Reha-Kliniken	28	-30,0	23,0	14,0	83,5
Campingplätze	1 629	+213,3	2,6	1,6	.
Sauerland	316 322	-10,0	3,1	3,2	39,2
Hotels	111 652	-5,0	2,2	2,7	34,2
Gasthöfe
Pensionen	10 674	-13,2	2,8	3,1	31,3
Hotels garnis
Erholungs-, Ferien-, Schulungsheime	2 129	-39,2	3,1	3,5	35,0
Ferienhäuser, -wohnungen, -zentren
Hütten, Jugendherbergen u. Ä.
Vorsorge- und Reha-Kliniken	—	—	25,1	—	83,1
Campingplätze	3 406	-6,0	2,8	3,3	.
Siegerland-Wittgenstein	17 572	+3,2	3,4	2,2	36,1
Hotels	14 645	+7,9	1,9	2,1	33,7
Gasthöfe	409	-35,4	2,3	3,5	14,2
Pensionen	176	-67,3	4,2	3,9	27,5
Hotels garnis	754	-30,4	3,2	2,4	18,3
Erholungs-, Ferien-, Schulungsheime	958	+97,5	2,6	3,9	19,7
Ferienhäuser, -wohnungen, -zentren	454	-29,6	4,4	3,6	24,5
Hütten, Jugendherbergen u. Ä.
Vorsorge- und Reha-Kliniken	86	x	33,8	21,5	75,9
Campingplätze

Anmerkungen Seite 44

Noch: 3.3 Leistung der Beherbergungsstätten nach Reisegebieten und Betriebsarten

Januar bis März 2024

Reisegebiet Betriebsart	Ankünfte				Übernachtungen	
	aller Gäste	Veränderung ¹⁾	ausländischer Gäste	Veränderung ¹⁾	aller Gäste	Veränderung ¹⁾
Bergisches Land	113 599	+1,8	12 845	+5,5	315 737	+2,3
Hotels	51 687	-0,9	9 110	+9,7	90 192	-0,7
Gasthöfe
Pensionen	1 272	-1,9	233	-12,4	4 845	+28,2
Hotels garnis	11 831	-2,3	2 041	-16,2	27 552	-1,7
Erholungs-, Ferien-, Schulungsheime	33 546	+10,4	1 250	+25,8	65 430	+1,8
Ferienhäuser, -wohnungen, -zentren	576	-12,3	34	-33,3	1 665	-3,3
Hütten, Jugendherbergen u. Ä.	9 169	-9,8	44	+33,3	19 011	-5,0
Vorsorge- und Reha-Kliniken	4 151	+4,3	16	+100,0	103 561	+5,9
Campingplätze
Bonn und Rhein-Sieg-Kreis	289 537	+4,1	40 283	+7,4	594 229	+3,5
Hotels	158 042	+7,1	24 956	+17,8	279 399	+4,5
Gasthöfe
Pensionen
Hotels garnis	83 247	+4,3	13 344	-2,3	166 782	+6,8
Erholungs-, Ferien-, Schulungsheime	34 893	-2,1	1 011	-10,3	88 543	-1,4
Ferienhäuser, -wohnungen, -zentren	948	-11,4	232	-4,1	7 093	-28,7
Hütten, Jugendherbergen u. Ä.
Vorsorge- und Reha-Kliniken	702	+0,9	-	-	23 377	+4,1
Campingplätze
Köln und Rhein-Erft-Kreis	990 774	+9,3	278 009	+19,9	1 819 492	+8,0
Hotels	618 729	+11,5	184 521	+21,1	1 030 696	+13,3
Gasthöfe
Pensionen
Hotels garnis	322 773	+4,8	84 301	+20,4	544 105	+5,6
Erholungs-, Ferien-, Schulungsheime	5 776	+4,3	43	-59,8	106 073	-17,3
Ferienhäuser, -wohnungen, -zentren
Hütten, Jugendherbergen u. Ä.
Vorsorge- und Reha-Kliniken
Campingplätze
Düsseldorf und Kreis Mettmann	840 135	+12,2	260 044	+10,8	1 410 138	+5,3
Hotels	601 103	+15,2	190 871	+13,4	964 298	+8,5
Gasthöfe	487	+26,5	63	+103,2	1 972	+25,1
Pensionen	814	+57,1	249	-8,8	1 224	+21,3
Hotels garnis	217 785	+4,3	64 595	+1,9	395 557	-3,0
Erholungs-, Ferien-, Schulungsheime
Ferienhäuser, -wohnungen, -zentren	5 001	+51,9	1 919	+45,9	12 247	+19,0
Hütten, Jugendherbergen u. Ä.
Vorsorge- und Reha-Kliniken	-	-	-	-	-	-
Campingplätze
Ruhrgebiet	816 887	+5,2	143 781	+15,4	1 619 039	+4,1
Hotels	470 277	+3,9	88 447	+12,5	778 402	+3,4
Gasthöfe	3 488	-16,8	255	-16,4	6 787	-16,0
Pensionen	2 332	-10,2	250	-15,0	7 170	-30,8
Hotels garnis	261 142	+8,7	51 027	+20,5	436 607	+5,0
Erholungs-, Ferien-, Schulungsheime	41 002	-0,4	295	+11,7	145 456	-1,0
Ferienhäuser, -wohnungen, -zentren	6 339	+72,0	1 712	+85,9	36 282	+74,7
Hütten, Jugendherbergen u. Ä.	19 411	-9,1	1 317	-19,7	49 473	-2,2
Vorsorge- und Reha-Kliniken	4 536	-7,7	-	-100,0	140 954	+2,6
Campingplätze	8 360	+45,8	478	+164,1	17 908	+51,8
Bergisches Städtedreieck	75 547	-5,8	12 814	+22,1	181 182	-5,2
Hotels	46 415	-5,0	9 146	+26,7	77 645	-9,5
Gasthöfe	-	-	-	-	-	-
Pensionen	-	-	-	-	-	-
Hotels garnis
Erholungs-, Ferien-, Schulungsheime	7 858	-17,1	50	+6,4	37 526	-8,1
Ferienhäuser, -wohnungen, -zentren	-	-	-	-	-	-
Hütten, Jugendherbergen u. Ä.
Vorsorge- und Reha-Kliniken
Campingplätze
Nordrhein-Westfalen	5 002 456	+5,5	1 045 171	+10,1	11 315 217	+3,1
Hotels	2 936 554	+5,7	677 308	+11,2	5 062 562	+4,2
Gasthöfe	47 751	-8,9	6 061	-25,9	105 830	-9,0
Pensionen	52 709	+3,9	7 431	-9,0	172 087	+2,8
Hotels garnis	1 195 016	+7,2	265 748	+13,1	2 131 178	+4,1
Erholungs-, Ferien-, Schulungsheime	295 631	-3,0	6 186	+6,0	1 111 020	-6,3
Ferienhäuser, -wohnungen, -zentren	173 094	+4,3	59 595	-5,2	675 233	+0,6
Hütten, Jugendherbergen u. Ä.	161 304	+2,4	14 764	+7,7	355 249	+5,2
Vorsorge- und Reha-Kliniken	58 923	+1,9	78	+8,3	1 487 829	+2,9
Campingplätze	81 474	+30,4	8 000	+30,4	214 229	+50,3

Anmerkungen Seite 44

Noch: 3.3 Leistung der Beherbergungsstätten nach Reisegebieten und Betriebsarten

Januar bis März 2024

Reisegebiet Betriebsart	Übernachtungen		Mittlere Aufenthaltsdauer ²⁾		Mittlere Auslastung der angebotenen Betten ³⁾
	ausländischer Gäste	Veränderung ¹⁾	aller Gäste	ausländischer Gäste	
Bergisches Land	30 826	+11,7	2,8	2,4	36,3
Hotels	17 720	+9,5	1,7	1,9	27,6
Gasthöfe
Pensionen	1 834	+69,7	3,8	7,9	46,4
Hotels garnis	6 513	+5,5	2,3	3,2	33,3
Erholungs-, Ferien-, Schulungsheime	3 267	+7,5	2,0	2,6	30,1
Ferienhäuser, -wohnungen, -zentren	148	+13,8	2,9	4,4	17,4
Hütten, Jugendherbergen u. Ä.	77	-36,4	2,1	1,8	20,9
Vorsorge- und Reha-Kliniken	980	+54,6	24,9	61,3	85,4
Campingplätze
Bonn und Rhein-Sieg-Kreis	87 731	-0,2	2,1	2,2	35,3
Hotels	49 151	+9,4	1,8	2,0	31,1
Gasthöfe
Pensionen
Hotels garnis	30 933	-7,5	2,0	2,3	40,3
Erholungs-, Ferien-, Schulungsheime	2 893	-0,7	2,5	2,9	39,8
Ferienhäuser, -wohnungen, -zentren	2 210	-18,3	7,5	9,5	39,2
Hütten, Jugendherbergen u. Ä.
Vorsorge- und Reha-Kliniken	20	x	33,3	-	83,4
Campingplätze
Köln und Rhein-Erft-Kreis	523 963	+19,5	1,8	1,9	44,0
Hotels	329 293	+26,5	1,7	1,8	42,4
Gasthöfe
Pensionen
Hotels garnis	157 817	+16,4	1,7	1,9	42,8
Erholungs-, Ferien-, Schulungsheime	5 444	-46,1	18,4	x	59,4
Ferienhäuser, -wohnungen, -zentren
Hütten, Jugendherbergen u. Ä.
Vorsorge- und Reha-Kliniken
Campingplätze
Düsseldorf und Kreis Mettmann	476 640	+1,7	1,7	1,8	35,7
Hotels	330 196	+4,0	1,6	1,7	36,0
Gasthöfe	989	+67,1	4,0	15,7	26,0
Pensionen	501	-13,0	1,5	2,0	23,2
Hotels garnis	134 766	-4,7	1,8	2,1	35,2
Erholungs-, Ferien-, Schulungsheime
Ferienhäuser, -wohnungen, -zentren	4 702	-12,2	2,4	2,5	53,1
Hütten, Jugendherbergen u. Ä.
Vorsorge- und Reha-Kliniken	-	-	-	-	-
Campingplätze
Ruhrgebiet	267 647	+9,8	2,0	1,9	36,1
Hotels	153 492	+7,8	1,7	1,7	33,7
Gasthöfe	558	+0,2	1,9	2,2	21,9
Pensionen	1 711	-34,6	3,1	6,8	25,9
Hotels garnis	91 287	+7,7	1,7	1,8	34,7
Erholungs-, Ferien-, Schulungsheime	1 609	+24,5	3,5	5,5	37,7
Ferienhäuser, -wohnungen, -zentren	14 619	+90,1	5,7	8,5	50,5
Hütten, Jugendherbergen u. Ä.	3 475	-14,0	2,5	2,6	24,8
Vorsorge- und Reha-Kliniken	-	-100,0	31,1	-	91,8
Campingplätze	896	+211,1	2,1	1,9	.
Bergisches Städtedreieck	23 570	+14,8	2,4	1,8	35,9
Hotels	16 042	+17,2	1,7	1,8	31,8
Gasthöfe	-	-	-	-	-
Pensionen	-	-	-	-	-
Hotels garnis
Erholungs-, Ferien-, Schulungsheime	97	-7,6	4,8	1,9	39,3
Ferienhäuser, -wohnungen, -zentren	-	-	-	-	-
Hütten, Jugendherbergen u. Ä.
Vorsorge- und Reha-Kliniken
Campingplätze
Nordrhein-Westfalen	2 168 460	+4,6	2,3	2,1	37,4
Hotels	1 255 324	+8,3	1,7	1,9	34,2
Gasthöfe	18 402	-16,6	2,2	3,0	20,7
Pensionen	38 234	-6,6	3,3	5,1	29,5
Hotels garnis	525 446	+5,9	1,8	2,0	36,2
Erholungs-, Ferien-, Schulungsheime	21 332	-17,7	3,8	3,4	37,8
Ferienhäuser, -wohnungen, -zentren	255 885	-9,0	3,9	4,3	39,1
Hütten, Jugendherbergen u. Ä.	33 650	+7,2	2,2	2,3	24,4
Vorsorge- und Reha-Kliniken	3 652	-10,2	25,3	46,8	85,6
Campingplätze	16 535	+23,0	2,6	2,1	.

Anmerkungen Seite 44

3.4 Leistung der Beherbergungsstätten nach Reisegebieten und Herkunftsländern

Januar bis März 2024

Reisegebiet Herkunftsland (ständiger Wohnsitz)	Ankünfte		Übernachtungen			Mittlere Aufenthalts- dauer ³⁾
	aller Gäste	Verän- derung ¹⁾	aller Gäste	Verän- derung ¹⁾	Anteil ²⁾	
Eifel und Region Aachen	239 395	+9,6	569 512	+7,3	100	2,4
Bundesrepublik Deutschland	181 252	+9,0	453 835	+7,3	79,7	2,5
Ausland	58 143	+11,3	115 677	+7,6	20,3	2,0
Europa	48 340	+11,6	98 418	+7,0	85,1	2,0
EU-Länder	45 068	+14,2	91 760	+8,0	79,3	2,0
Belgien	10 343	+13,1	18 553	+6,8	16,0	1,8
Bulgarien	274	+87,7	445	+49,8	0,4	1,6
Dänemark	539	+52,7	845	+55,9	0,7	1,6
Estland	37	-37,3	203	-9,0	0,2	5,5
Finnland	245	+1,7	387	-0,8	0,3	1,6
Frankreich	4 075	+20,6	6 378	+18,0	5,5	1,6
Griechenland	262	-28,2	625	-40,4	0,5	2,4
Republik Irland	230	+10,0	370	+9,1	0,3	1,6
Italien	1 351	-7,6	2 497	-8,6	2,2	1,8
Kroatien	164	-18,0	327	-15,7	0,3	2,0
Lettland	56	-3,4	96	-35,1	0,1	1,7
Litauen	515	+308,7	826	+15,8	0,7	1,6
Luxemburg	802	+17,8	1 380	+15,3	1,2	1,7
Malta	15	+25,0	23	+15,0	–	1,5
Niederlande	16 149	+14,0	40 496	+9,9	35,0	2,5
Österreich	1 237	+28,5	2 756	+47,5	2,4	2,2
Polen	1 817	+37,5	3 601	+34,6	3,1	2,0
Portugal	431	+8,0	1 012	+59,6	0,9	2,3
Rumänien	788	+23,5	1 284	-1,8	1,1	1,6
Schweden	439	-27,8	730	-14,4	0,6	1,7
Slowakische Republik	251	+25,5	457	-11,8	0,4	1,8
Slowenien	98	+19,5	207	-3,3	0,2	2,1
Spanien	1 324	+21,4	2 303	+23,5	2,0	1,7
Tschechische Republik	486	+2,5	820	-16,7	0,7	1,7
Ungarn	250	-17,2	474	-72,8	0,4	1,9
Vereinigtes Königreich	2 842	+4,3	4 559	+2,2	3,9	1,6
Zypern	48	+2,1	106	-44,2	0,1	2,2
Island	4	-69,2	5	-83,3	–	1,3
Norwegen	123	-24,5	193	-17,2	0,2	1,6
Russland	140	-23,5	285	-48,4	0,2	2,0
Schweiz	1 454	+14,8	2 854	+36,2	2,5	2,0
Türkei	723	+29,3	1 696	+51,0	1,5	2,3
Ukraine	269	-26,9	558	-17,2	0,5	2,1
sonstige europäische Länder	559	-57,3	1 067	-53,0	0,9	1,9
Afrika	336	+22,2	637	+3,4	0,6	1,9
Republik Südafrika	82	+127,8	202	+106,1	0,2	2,5
sonstige afrikanische Länder	254	+6,3	435	-16,0	0,4	1,7
Asien	3 487	+8,5	6 195	+6,3	5,4	1,8
Arabische Golfstaaten	770	-18,2	1 448	-19,7	1,3	1,9
Volksrepublik China und Hongkong	835	+82,7	1 311	+94,2	1,1	1,6
Indien	219	-11,0	522	+5,9	0,5	2,4
Israel	72	-30,1	164	-1,2	0,1	2,3
Japan	354	-12,8	669	-5,0	0,6	1,9
Südkorea	325	-4,7	486	+6,8	0,4	1,5
Taiwan	266	+383,6	307	+233,7	0,3	1,2
sonstige asiatische Länder	646	-2,9	1 288	-10,4	1,1	2,0
Amerika	2 732	-21,2	5 049	-8,6	4,4	1,8
Kanada	232	+26,1	467	+68,6	0,4	2,0
USA	1 973	-27,7	3 530	-16,6	3,1	1,8
sonstige nordamerikanische Länder	2	-81,8	2	-90,9	–	1,0
Mittelamerika und Karibik	147	+83,8	264	+19,5	0,2	1,8
Brasilien	179	-35,4	440	-7,9	0,4	2,5
sonstige südamerikanische Länder	199	+7,6	346	+19,3	0,3	1,7
Australien	148	-23,3	309	-5,8	0,3	2,1
Neuseeland und Ozeanien	63	+14,5	89	+9,9	0,1	1,4
Ohne Angabe	3 037	+75,4	4 980	+58,1	4,3	1,6

1) Veränderung gegenüber dem Vorjahreszeitraum in % – 2) Bei Übernachtungen von Gästen aus der Bundesrepublik Deutschland und dem Ausland: Anteil an allen Übernachtungen im Bundesgebiet; sonst: Anteil an allen Übernachtungen am Ausland zusammen. – 3) mittlere Aufenthaltsdauer in Tagen = Übernachtungen / Ankünfte

Noch: 3.4 Leistung der Beherbergungsstätten nach Reisegebieten und Herkunftsländern

Januar bis März 2024

Reisegebiet Herkunftsland (ständiger Wohnsitz)	Ankünfte		Übernachtungen			Mittlere Aufenthalts- dauer ³⁾
	aller Gäste	Verän- derung ¹⁾	aller Gäste	Verän- derung ¹⁾	Anteil ²⁾	
Niederrhein	395 850	-4,3	904 009	-3,3	100	2,3
Bundesrepublik Deutschland	329 208	-5,7	767 499	-3,3	84,9	2,3
Ausland	66 642	+3,8	136 510	-3,3	15,1	2,0
Europa	53 676	-2,4	108 941	-9,1	79,8	2,0
EU-Länder	47 459	-2,8	95 965	-9,7	70,3	2,0
Belgien	4 043	+11,2	7 089	+19,6	5,2	1,8
Bulgarien	433	+32,0	897	+0,1	0,7	2,1
Dänemark	1 261	+46,6	2 484	+47,9	1,8	2,0
Estland	72	-36,8	123	-28,9	0,1	1,7
Finnland	313	-32,1	684	-27,3	0,5	2,2
Frankreich	3 768	-5,5	6 723	-7,8	4,9	1,8
Griechenland	378	-10,6	831	-27,4	0,6	2,2
Republik Irland	424	+43,7	1 046	+75,8	0,8	2,5
Italien	2 406	-28,9	5 804	-25,0	4,3	2,4
Kroatien	285	-28,0	1 460	-47,7	1,1	5,1
Lettland	99	-20,8	250	-51,2	0,2	2,5
Litauen	194	-22,4	386	-53,3	0,3	2,0
Luxemburg	722	+9,7	1 100	-13,5	0,8	1,5
Malta	65	+66,7	112	+30,2	0,1	1,7
Niederlande	17 661	+3,2	29 359	+8,3	21,5	1,7
Österreich	2 392	+3,6	5 788	+9,4	4,2	2,4
Polen	3 399	-3,8	11 530	-26,5	8,4	3,4
Portugal	628	+44,0	1 057	-3,8	0,8	1,7
Rumänien	919	+8,0	3 057	-2,5	2,2	3,3
Schweden	453	-37,9	756	-54,1	0,6	1,7
Slowakische Republik	331	+3,1	1 385	-4,9	1,0	4,2
Slowenien	268	-11,3	653	-61,3	0,5	2,4
Spanien	1 489	-28,2	2 933	-38,0	2,1	2,0
Tschechische Republik	651	-26,4	1 464	-36,6	1,1	2,2
Ungarn	451	-9,3	1 107	-38,3	0,8	2,5
Vereinigtes Königreich	4 340	-8,5	7 866	-4,4	5,8	1,8
Zypern	14	-76,7	21	-91,1	-	1,5
Island	32	+14,3	63	-17,1	-	2,0
Norwegen	298	+6,4	582	+21,0	0,4	2,0
Russland	122	-41,3	387	-67,3	0,3	3,2
Schweiz	2 093	-11,5	3 902	-12,5	2,9	1,9
Türkei	1 528	+6,6	3 631	+3,7	2,7	2,4
Ukraine	443	-20,0	1 061	-10,7	0,8	2,4
sonstige europäische Länder	1 701	+31,0	3 350	+27,5	2,5	2,0
Afrika	373	+13,4	773	+14,3	0,6	2,1
Republik Südafrika	58	-22,7	119	-10,5	0,1	2,1
sonstige afrikanische Länder	315	+24,0	654	+20,4	0,5	2,1
Asien	2 526	+23,8	7 460	+7,9	5,5	3,0
Arabische Golfstaaten	202	-12,6	1 807	-25,7	1,3	8,9
Volksrepublik China und Hongkong	948	+100,8	2 080	+86,9	1,5	2,2
Indien	279	-20,5	1 163	+10,7	0,9	4,2
Israel	126	+7,7	279	+26,2	0,2	2,2
Japan	284	+37,9	657	+38,3	0,5	2,3
Südkorea	81	-38,6	155	-37,0	0,1	1,9
Taiwan	67	+36,7	102	-39,6	0,1	1,5
sonstige asiatische Länder	539	+11,6	1 217	+0,8	0,9	2,3
Amerika	2 083	-3,6	4 715	-5,9	3,5	2,3
Kanada	152	-16,0	380	-35,5	0,3	2,5
USA	1 484	+5,0	3 473	+7,9	2,5	2,3
sonstige nordamerikanische Länder	12	-7,7	34	-5,6	-	2,8
Mittelamerika und Karibik	139	+0,7	205	-33,9	0,2	1,5
Brasilien	139	-45,3	250	-52,6	0,2	1,8
sonstige südamerikanische Länder	157	-1,9	373	+12,0	0,3	2,4
Australien	113	-16,9	358	+38,2	0,3	3,2
Neuseeland und Ozeanien	30	+50,0	64	+106,5	-	2,1
Ohne Angabe	7 841	+72,8	14 199	+68,7	10,4	1,8

Anmerkungen Seite 66

Noch: 3.4 Leistung der Beherbergungsstätten nach Reisegebieten und Herkunftsländern

Januar bis März 2024

Reisegebiet Herkunftsland (ständiger Wohnsitz)	Ankünfte		Übernachtungen			Mittlere Aufenthalts- dauer ³⁾
	aller Gäste	Verän- derung ¹⁾	aller Gäste	Verän- derung ¹⁾	Anteil ²⁾	
Münsterland	346 547	+5,4	893 235	+2,1	100	2,6
Bundesrepublik Deutschland	311 152	+6,0	805 456	+1,9	90,2	2,6
Ausland	35 395	+0,5	87 779	+4,2	9,8	2,5
Europa	27 518	+6,6	71 324	+7,6	81,3	2,6
EU-Länder	23 865	+3,2	59 829	+0,5	68,2	2,5
Belgien	1 276	+3,4	2 171	+13,0	2,5	1,7
Bulgarien	101	-51,7	307	-50,8	0,3	3,0
Dänemark	1 168	+2,8	1 877	-5,7	2,1	1,6
Estland	51	+27,5	99	+41,4	0,1	1,9
Finnland	168	-3,4	346	+18,9	0,4	2,1
Frankreich	1 366	+1,5	2 687	+4,0	3,1	2,0
Griechenland	136	+28,3	408	+47,8	0,5	3,0
Republik Irland	146	+7,4	278	-7,9	0,3	1,9
Italien	956	-4,3	2 392	-19,9	2,7	2,5
Kroatien	173	-2,3	1 389	+28,3	1,6	8,0
Lettland	85	+41,7	184	-24,0	0,2	2,2
Litauen	198	-78,7	1 185	-40,0	1,3	6,0
Luxemburg	307	+18,5	491	+26,5	0,6	1,6
Malta	4	-42,9	10	-82,1	-	2,5
Niederlande	9 177	+16,3	17 436	+23,3	19,9	1,9
Österreich	1 238	+3,9	2 760	-2,8	3,1	2,2
Polen	2 181	-2,9	12 634	-5,7	14,4	5,8
Portugal	213	-12,3	593	-40,6	0,7	2,8
Rumänien	703	-4,1	3 275	+7,6	3,7	4,7
Schweden	728	-4,0	1 040	-9,6	1,2	1,4
Slowakische Republik	197	+20,1	838	-60,9	1,0	4,3
Slowenien	127	-34,9	577	-26,9	0,7	4,5
Spanien	681	+7,8	1 455	-6,2	1,7	2,1
Tschechische Republik	456	+8,6	1 331	+5,5	1,5	2,9
Ungarn	165	+6,5	375	-17,8	0,4	2,3
Vereinigtes Königreich	1 842	+10,0	3 643	+25,7	4,2	2,0
Zypern	22	+69,2	48	-45,5	0,1	2,2
Island	21	+23,5	48	-	0,1	2,3
Norwegen	303	+7,8	439	-14,6	0,5	1,4
Russland	99	-23,8	987	+38,6	1,1	10,0
Schweiz	1 392	+13,6	2 920	+22,0	3,3	2,1
Türkei	287	-	1 438	+95,6	1,6	5,0
Ukraine	260	+15,0	757	+37,4	0,9	2,9
sonstige europäische Länder	1 291	+154,1	4 906	+171,0	5,6	3,8
Afrika	153	+31,9	339	+21,1	0,4	2,2
Republik Südafrika	34	+17,2	86	+3,6	0,1	2,5
sonstige afrikanische Länder	119	+36,8	253	+28,4	0,3	2,1
Asien	1 160	+21,5	3 131	+22,6	3,6	2,7
Arabische Golfstaaten	100	+20,5	233	-11,7	0,3	2,3
Volksrepublik China und Hongkong	311	+90,8	710	+93,5	0,8	2,3
Indien	117	+56,0	460	+94,1	0,5	3,9
Israel	63	-4,5	139	-21,5	0,2	2,2
Japan	127	-25,7	310	-11,7	0,4	2,4
Südkorea	101	+53,0	309	+20,7	0,4	3,1
Taiwan	68	+240,0	158	+485,2	0,2	2,3
sonstige asiatische Länder	273	-12,2	812	-7,2	0,9	3,0
Amerika	1 500	+16,1	4 374	+11,8	5,0	2,9
Kanada	131	+48,9	265	-3,3	0,3	2,0
USA	1 072	+15,3	3 384	+27,3	3,9	3,2
sonstige nordamerikanische Länder	8	-38,5	11	-72,5	-	1,4
Mittelamerika und Karibik	66	-21,4	196	+19,5	0,2	3,0
Brasilien	125	+33,0	310	-30,6	0,4	2,5
sonstige südamerikanische Länder	98	+18,1	208	-36,6	0,2	2,1
Australien	75	-24,2	130	-25,3	0,1	1,7
Neuseeland und Ozeanien	30	+3,4	57	-24,0	0,1	1,9
Ohne Angabe	4 959	-28,3	8 424	-22,8	9,6	1,7

Noch: 3.4 Leistung der Beherbergungsstätten nach Reisegebieten und Herkunftsländern

Januar bis März 2024

Reisegebiet Herkunftsland (ständiger Wohnsitz)	Ankünfte		Übernachtungen			Mittlere Aufenthalts- dauer ³⁾
	aller Gäste	Verän- derung ¹⁾	aller Gäste	Verän- derung ¹⁾	Anteil ²⁾	
Teutoburger Wald	386 187	+2,1	1 402 271	+2,4	100	3,6
Bundesrepublik Deutschland	354 376	+2,1	1 318 048	+2,7	94,0	3,7
Ausland	31 811	+1,2	84 223	-1,5	6,0	2,6
Europa	26 577	+1,2	69 969	-2,7	83,1	2,6
EU-Länder	23 074	+2,1	60 748	-3,2	72,1	2,6
Belgien	1 151	-6,6	1 990	+4,5	2,4	1,7
Bulgarien	156	+22,8	623	-18,3	0,7	4,0
Dänemark	907	-20,9	1 669	-21,1	2,0	1,8
Estland	42	-26,3	95	-32,6	0,1	2,3
Finnland	191	-7,3	348	-24,7	0,4	1,8
Frankreich	1 821	+6,0	3 415	+6,4	4,1	1,9
Griechenland	144	+16,1	413	+14,4	0,5	2,9
Republik Irland	161	+3,9	290	+2,5	0,3	1,8
Italien	1 380	+5,5	2 845	-22,9	3,4	2,1
Kroatien	181	+11,7	654	+14,1	0,8	3,6
Lettland	123	-16,3	456	-1,3	0,5	3,7
Litauen	206	+3,0	2 431	-30,6	2,9	11,8
Luxemburg	229	+44,9	414	+63,0	0,5	1,8
Malta	7	x	14	+366,7	-	2,0
Niederlande	5 691	+6,9	10 768	+11,0	12,8	1,9
Österreich	1 709	+2,5	3 999	+12,5	4,7	2,3
Polen	3 452	+5,9	15 119	+1,0	18,0	4,4
Portugal	207	-10,4	306	-42,8	0,4	1,5
Rumänien	548	+24,0	1 998	+17,3	2,4	3,6
Schweden	556	+31,4	1 074	+35,3	1,3	1,9
Slowakische Republik	247	-22,3	2 143	+30,7	2,5	8,7
Slowenien	178	-28,5	952	-14,5	1,1	5,3
Spanien	668	-19,0	1 717	-12,8	2,0	2,6
Tschechische Republik	705	-34,3	1 863	-58,2	2,2	2,6
Ungarn	223	-19,8	472	-38,2	0,6	2,1
Vereinigtes Königreich	2 177	+24,3	4 657	+23,6	5,5	2,1
Zypern	14	-33,3	23	-47,7	-	1,6
Island	19	-20,8	29	-50,8	-	1,5
Norwegen	184	-12,8	450	+17,5	0,5	2,4
Russland	103	+3,0	235	-27,0	0,3	2,3
Schweiz	1 503	+4,1	3 090	+0,7	3,7	2,1
Türkei	421	-10,4	1 389	-10,9	1,6	3,3
Ukraine	330	+13,0	1 290	+73,2	1,5	3,9
sonstige europäische Länder	943	-16,1	2 738	-9,0	3,3	2,9
Afrika	226	-11,0	1 255	-2,9	1,5	5,6
Republik Südafrika	19	-58,7	64	-66,8	0,1	3,4
sonstige afrikanische Länder	207	-0,5	1 191	+8,4	1,4	5,8
Asien	1 681	+28,1	5 154	+22,0	6,1	3,1
Arabische Golfstaaten	84	-5,6	158	-34,2	0,2	1,9
Volksrepublik China und Hongkong	603	+75,8	1 384	+61,5	1,6	2,3
Indien	198	-5,3	529	-23,8	0,6	2,7
Israel	69	-14,8	163	-33,7	0,2	2,4
Japan	251	+109,2	547	+27,2	0,6	2,2
Südkorea	82	+6,5	270	-17,9	0,3	3,3
Taiwan	25	-46,8	73	-33,6	0,1	2,9
sonstige asiatische Länder	369	+6,6	2 030	+54,0	2,4	5,5
Amerika	1 432	-12,4	3 892	-9,1	4,6	2,7
Kanada	127	-25,3	321	-40,2	0,4	2,5
USA	978	-3,2	2 332	-14,5	2,8	2,4
sonstige nordamerikanische Länder	10	-60,0	21	-59,6	-	2,1
Mittelamerika und Karibik	128	-56,6	358	-25,4	0,4	2,8
Brasilien	72	+53,2	424	+158,5	0,5	5,9
sonstige südamerikanische Länder	117	+33,0	436	+35,0	0,5	3,7
Australien	112	+16,7	263	-16,0	0,3	2,3
Neuseeland und Ozeanien	27	-56,5	46	-56,2	0,1	1,7
Ohne Angabe	1 756	-2,0	3 644	+8,3	4,3	2,1

Anmerkungen Seite 66

Noch: 3.4 Leistung der Beherbergungsstätten nach Reisegebieten und Herkunftsländern

Januar bis März 2024

Reisegebiet Herkunftsland (ständiger Wohnsitz)	Ankünfte		Übernachtungen			Mittlere Aufenthalts- dauer ³⁾
	aller Gäste	Verän- derung ¹⁾	aller Gäste	Verän- derung ¹⁾	Anteil ²⁾	
Sauerland	461 194	+1,4	1 447 939	+0,2	100	3,1
Bundesrepublik Deutschland	363 689	+4,5	1 131 617	+3,4	78,2	3,1
Ausland	97 505	-8,8	316 322	-10,0	21,8	3,2
Europa	93 123	-10,2	304 859	-10,8	96,4	3,3
EU-Länder	91 262	-10,3	299 564	-10,9	94,7	3,3
Belgien	9 923	-4,2	32 520	-7,8	10,3	3,3
Bulgarien	109	+14,7	698	+71,9	0,2	6,4
Dänemark	2 698	-17,4	10 279	-21,3	3,2	3,8
Estland	21	+23,5	55	+41,0	-	2,6
Finnland	59	-37,9	113	-45,7	-	1,9
Frankreich	1 707	+35,5	3 912	+48,9	1,2	2,3
Griechenland	78	+32,2	344	+247,5	0,1	4,4
Republik Irland	96	-4,0	207	-49,0	0,1	2,2
Italien	770	-10,7	2 062	-10,3	0,7	2,7
Kroatien	89	+64,8	434	-5,2	0,1	4,9
Lettland	95	-17,4	477	-17,9	0,2	5,0
Litauen	62	-52,3	596	-24,0	0,2	9,6
Luxemburg	160	-14,9	376	-24,0	0,1	2,4
Malta	10	+42,9	23	-	-	2,3
Niederlande	69 182	-11,8	227 163	-10,1	71,8	3,3
Österreich	1 389	-13,9	3 202	-51,1	1,0	2,3
Polen	1 543	+9,7	5 407	-11,6	1,7	3,5
Portugal	115	-48,4	444	-1,8	0,1	3,9
Rumänien	248	-39,4	1 512	-48,9	0,5	6,1
Schweden	195	-13,7	391	-12,5	0,1	2,0
Slowakische Republik	153	+4,1	562	-39,1	0,2	3,7
Slowenien	95	-18,1	1 060	+184,9	0,3	11,2
Spanien	457	-7,7	1 445	-34,0	0,5	3,2
Tschechische Republik	666	+19,1	2 247	+0,4	0,7	3,4
Ungarn	222	+13,3	863	+27,1	0,3	3,9
Vereinigtes Königreich	1 117	-8,1	3 167	-17,7	1,0	2,8
Zypern	3	-40,0	5	-16,7	-	1,7
Island	3	+200,0	9	+200,0	-	3,0
Norwegen	91	+42,2	186	+75,5	0,1	2,0
Russland	65	+109,7	228	+330,2	0,1	3,5
Schweiz	839	-18,4	2 284	-18,9	0,7	2,7
Türkei	211	+34,4	963	+131,5	0,3	4,6
Ukraine	155	-18,4	295	-16,2	0,1	1,9
sonstige europäische Länder	497	-13,0	1 330	-30,3	0,4	2,7
Afrika	50	-5,7	119	-53,1	-	2,4
Republik Südafrika	6	-72,7	18	-75,3	-	3,0
sonstige afrikanische Länder	44	+41,9	101	-44,2	-	2,3
Asien	788	-1,9	2 897	+1,3	0,9	3,7
Arabische Golfstaaten	50	-18,0	154	-	-	3,1
Volksrepublik China und Hongkong	311	+4,7	918	-9,6	0,3	3,0
Indien	71	+24,6	265	-10,8	0,1	3,7
Israel	35	+288,9	61	+335,7	-	1,7
Japan	64	-30,4	208	+33,3	0,1	3,3
Südkorea	38	-35,6	146	-30,8	-	3,8
Taiwan	65	+20,4	333	+194,7	0,1	5,1
sonstige asiatische Länder	154	-11,5	812	-9,7	0,3	5,3
Amerika	878	-12,3	3 031	-22,7	1,0	3,5
Kanada	121	+4,3	617	+18,4	0,2	5,1
USA	560	-3,3	1 721	+8,1	0,5	3,1
sonstige nordamerikanische Länder	13	+333,3	34	+209,1	-	2,6
Mittelamerika und Karibik	68	-36,4	375	-62,3	0,1	5,5
Brasilien	53	-32,1	158	-54,3	-	3,0
sonstige südamerikanische Länder	63	-46,6	126	-72,5	-	2,0
Australien	100	+100,0	278	+57,1	0,1	2,8
Neuseeland und Ozeanien	13	-40,9	44	-20,0	-	3,4
Ohne Angabe	2 553	+106,1	5 094	+114,7	1,6	2,0

Noch: 3.4 Leistung der Beherbergungsstätten nach Reisegebieten und Herkunftsländern

Januar bis März 2024

Reisegebiet Herkunftsland (ständiger Wohnsitz)	Ankünfte		Übernachtungen			Mittlere Aufenthalts- dauer ³⁾
	aller Gäste	Verän- derung ¹⁾	aller Gäste	Verän- derung ¹⁾	Anteil ²⁾	
Siegerland-Wittgenstein	46 804	-2,1	158 434	-3,7	100	3,4
Bundesrepublik Deutschland	38 905	-3,1	140 862	-4,5	88,9	3,6
Ausland	7 899	+3,1	17 572	+3,2	11,1	2,2
Europa	6 555	-0,4	15 190	+2,2	86,4	2,3
EU-Länder	6 046	-0,2	14 336	+2,4	81,6	2,4
Belgien	344	-9,5	738	+7,9	4,2	2,1
Bulgarien	18	-37,9	39	-4,9	0,2	2,2
Dänemark	59	-27,2	86	-32,8	0,5	1,5
Estland	5	-68,8	5	-98,4	-	1,0
Finnland	44	+46,7	57	+5,6	0,3	1,3
Frankreich	386	+10,0	661	+9,1	3,8	1,7
Griechenland	6	-79,3	15	-75,0	0,1	2,5
Republik Irland	8	-27,3	13	-23,5	0,1	1,6
Italien	258	+2,8	495	+1,9	2,8	1,9
Kroatien	23	-30,3	56	+3,7	0,3	2,4
Lettland	17	+41,7	22	-38,9	0,1	1,3
Litauen	8	-68,0	16	-95,6	0,1	2,0
Luxemburg	70	+141,4	101	+80,4	0,6	1,4
Malta	-	-	-	-	-	-
Niederlande	3 249	+9,0	8 734	+9,3	49,7	2,7
Österreich	491	-20,8	1 044	+21,4	5,9	2,1
Polen	228	-29,2	434	-35,4	2,5	1,9
Portugal	24	-22,6	29	-50,0	0,2	1,2
Rumänien	62	-31,9	220	+69,2	1,3	3,5
Schweden	84	-1,2	125	-7,4	0,7	1,5
Slowakische Republik	16	-74,2	27	-70,3	0,2	1,7
Slowenien	30	+7,1	41	-30,5	0,2	1,4
Spanien	119	+10,2	341	+67,2	1,9	2,9
Tschechische Republik	88	-22,1	175	-21,5	1,0	2,0
Ungarn	43	-30,6	70	-23,1	0,4	1,6
Vereinigtes Königreich	356	+29,0	774	+31,0	4,4	2,2
Zypern	10	x	18	x	0,1	1,8
Island	-	-	-	-	-	-
Norwegen	98	+476,5	161	+475,0	0,9	1,6
Russland	10	-58,3	29	-55,4	0,2	2,9
Schweiz	282	-12,7	407	-18,1	2,3	1,4
Türkei	48	-7,7	94	+3,3	0,5	2,0
Ukraine	23	-34,3	38	-46,5	0,2	1,7
sonstige europäische Länder	48	-20,0	125	+28,9	0,7	2,6
Afrika	55	+61,8	110	+31,0	0,6	2,0
Republik Südafrika	11	-15,4	11	-72,5	0,1	1,0
sonstige afrikanische Länder	44	+109,5	99	+125,0	0,6	2,3
Asien	571	+73,6	1 017	+75,3	5,8	1,8
Arabische Golfstaaten	87	+112,2	105	+32,9	0,6	1,2
Volksrepublik China und Hongkong	144	x	272	x	1,5	1,9
Indien	95	+35,7	177	+13,5	1,0	1,9
Israel	16	+77,8	25	+150,0	0,1	1,6
Japan	39	+56,0	70	+55,6	0,4	1,8
Südkorea	74	-15,9	107	-19,5	0,6	1,4
Taiwan	11	+22,2	11	-15,4	0,1	1,0
sonstige asiatische Länder	105	+59,1	250	+127,3	1,4	2,4
Amerika	594	+44,5	1 055	+25,0	6,0	1,8
Kanada	19	+18,8	32	-38,5	0,2	1,7
USA	528	+70,9	902	+51,6	5,1	1,7
sonstige nordamerikanische Länder	-	-	-	-	-	-
Mittelamerika und Karibik	5	-89,4	29	-65,1	0,2	5,8
Brasilien	32	+23,1	46	-49,5	0,3	1,4
sonstige südamerikanische Länder	10	-23,1	46	+100,0	0,3	4,6
Australien	31	+14,8	39	-68,3	0,2	1,3
Neuseeland und Ozeanien	4	+33,3	4	-50,0	-	1,0
Ohne Angabe	89	-67,8	157	-70,3	0,9	1,8

Anmerkungen Seite 66

Noch: 3.4 Leistung der Beherbergungsstätten nach Reisegebieten und Herkunftsländern

Januar bis März 2024

Reisegebiet Herkunftsland (ständiger Wohnsitz)	Ankünfte		Übernachtungen			Mittlere Aufenthalts- dauer ³⁾
	aller Gäste	Verän- derung ¹⁾	aller Gäste	Verän- derung ¹⁾	Anteil ²⁾	
Bergisches Land	113 599	+1,8	315 737	+2,3	100	2,8
Bundesrepublik Deutschland	100 754	+1,3	284 911	+1,4	90,2	2,8
Ausland	12 845	+5,5	30 826	+11,7	9,8	2,4
Europa	9 481	-4,4	23 591	+6,9	76,5	2,5
EU-Länder	8 121	+5,0	19 254	+8,4	62,5	2,4
Belgien	904	+17,1	1 517	+8,0	4,9	1,7
Bulgarien	52	-20,0	189	-41,3	0,6	3,6
Dänemark	276	+74,7	427	+68,1	1,4	1,5
Estland	21	+90,9	34	+142,9	0,1	1,6
Finnland	65	-37,5	126	-45,9	0,4	1,9
Frankreich	730	-3,9	1 515	+0,8	4,9	2,1
Griechenland	44	-24,1	90	-46,7	0,3	2,0
Republik Irland	44	-44,3	106	-38,4	0,3	2,4
Italien	355	-24,0	732	-33,0	2,4	2,1
Kroatien	48	-15,8	196	-60,0	0,6	4,1
Lettland	34	+209,1	38	+100,0	0,1	1,1
Litauen	52	-44,1	132	-35,3	0,4	2,5
Luxemburg	219	+16,5	1 239	+36,6	4,0	5,7
Malta	2	-50,0	2	-77,8	-	1,0
Niederlande	2 250	+25,3	3 700	+27,2	12,0	1,6
Österreich	449	-2,2	1 117	+3,7	3,6	2,5
Polen	824	+14,4	3 378	+43,7	11,0	4,1
Portugal	42	-14,3	135	-44,0	0,4	3,2
Rumänien	92	-18,6	737	+16,1	2,4	8,0
Schweden	185	+65,2	463	+157,2	1,5	2,5
Slowakische Republik	123	+38,2	572	+155,4	1,9	4,7
Slowenien	67	-30,2	212	-60,4	0,7	3,2
Spanien	331	-5,2	678	-2,0	2,2	2,0
Tschechische Republik	289	+1,4	771	+52,1	2,5	2,7
Ungarn	107	-59,3	225	-52,7	0,7	2,1
Vereinigtes Königreich	508	-9,3	907	-16,3	2,9	1,8
Zypern	8	-52,9	16	-69,2	0,1	2,0
Island	2	-66,7	5	-68,8	-	2,5
Norwegen	82	+20,6	395	+249,6	1,3	4,8
Russland	18	-65,4	28	-72,0	0,1	1,6
Schweiz	863	+33,6	1 836	+44,3	6,0	2,1
Türkei	178	+17,1	462	-20,5	1,5	2,6
Ukraine	83	-45,4	154	-24,5	0,5	1,9
sonstige europäische Länder	134	-87,9	1 457	-28,1	4,7	10,9
Afrika	177	+9,3	459	-11,4	1,5	2,6
Republik Südafrika	15	-62,5	50	-60,6	0,2	3,3
sonstige afrikanische Länder	162	+32,8	409	+4,6	1,3	2,5
Asien	835	+48,8	2 280	+18,6	7,4	2,7
Arabische Golfstaaten	75	+59,6	135	+39,2	0,4	1,8
Volksrepublik China und Hongkong	328	+171,1	929	+141,3	3,0	2,8
Indien	52	-26,8	306	-28,0	1,0	5,9
Israel	39	-40,0	84	-62,5	0,3	2,2
Japan	84	+40,0	209	+27,4	0,7	2,5
Südkorea	7	-76,7	7	-93,2	-	1,0
Taiwan	40	+263,6	93	+304,3	0,3	2,3
sonstige asiatische Länder	210	+34,6	517	+3,0	1,7	2,5
Amerika	702	+11,3	1 596	-1,4	5,2	2,3
Kanada	68	+44,7	162	+8,0	0,5	2,4
USA	446	+9,3	1 006	-3,6	3,3	2,3
sonstige nordamerikanische Länder	3	-66,7	4	-83,3	-	1,3
Mittelamerika und Karibik	73	+52,1	195	+71,1	0,6	2,7
Brasilien	37	-17,8	99	-7,5	0,3	2,7
sonstige südamerikanische Länder	75	+1,4	130	-27,8	0,4	1,7
Australien	35	+9,4	97	+54,0	0,3	2,8
Neuseeland und Ozeanien	9	-	19	-32,1	0,1	2,1
Ohne Angabe	1 606	+86,7	2 784	+103,5	9,0	1,7

Noch: 3.4 Leistung der Beherbergungsstätten nach Reisegebieten und Herkunftsländern

Januar bis März 2024

Reisegebiet Herkunftsland (ständiger Wohnsitz)	Ankünfte		Übernachtungen			Mittlere Aufenthalts- dauer ³⁾
	aller Gäste	Verän- derung ¹⁾	aller Gäste	Verän- derung ¹⁾	Anteil ²⁾	
Bonn und Rhein-Sieg-Kreis	289 537	+4,1	594 229	+3,5	100	2,1
Bundesrepublik Deutschland	249 254	+3,6	506 498	+4,1	85,2	2,0
Ausland	40 283	+7,4	87 731	-0,2	14,8	2,2
Europa	29 692	+7,1	60 570	+1,6	69,0	2,0
EU-Länder	25 992	+13,0	52 753	+7,6	60,1	2,0
Belgien	2 441	-4,5	4 037	-7,0	4,6	1,7
Bulgarien	521	+426,3	1 388	+404,7	1,6	2,7
Dänemark	441	+19,8	957	-2,8	1,1	2,2
Estland	92	-5,2	193	-20,6	0,2	2,1
Finnland	132	-19,5	275	-27,1	0,3	2,1
Frankreich	1 887	-3,1	4 184	-7,7	4,8	2,2
Griechenland	261	+13,0	652	+9,0	0,7	2,5
Republik Irland	158	-22,5	345	-13,5	0,4	2,2
Italien	1 462	-11,9	3 195	-11,1	3,6	2,2
Kroatien	131	-15,5	497	-0,6	0,6	3,8
Lettland	70	-33,3	162	-6,9	0,2	2,3
Litauen	251	+45,1	492	+10,1	0,6	2,0
Luxemburg	669	+36,5	1 046	+33,6	1,2	1,6
Malta	18	+12,5	39	-4,9	-	2,2
Niederlande	8 711	+47,6	13 776	+42,9	15,7	1,6
Österreich	1 861	+3,4	3 749	+1,7	4,3	2,0
Polen	1 356	+5,5	4 481	+7,4	5,1	3,3
Portugal	238	-9,2	553	-52,9	0,6	2,3
Rumänien	371	-11,2	850	-21,9	1,0	2,3
Schweden	323	+7,3	886	+15,4	1,0	2,7
Slowakische Republik	214	+5,9	813	+6,3	0,9	3,8
Slowenien	142	-4,7	340	-3,1	0,4	2,4
Spanien	1 017	+6,0	2 399	+11,6	2,7	2,4
Tschechische Republik	519	-29,6	1 365	-17,9	1,6	2,6
Ungarn	345	-6,8	955	-22,2	1,1	2,8
Vereinigtes Königreich	2 317	+0,8	5 000	+0,8	5,7	2,2
Zypern	44	-32,3	124	+59,0	0,1	2,8
Island	49	-29,0	149	-13,9	0,2	3,0
Norwegen	157	-1,9	423	+1,7	0,5	2,7
Russland	153	-23,5	455	-68,8	0,5	3,0
Schweiz	1 979	+1,6	3 779	-5,1	4,3	1,9
Türkei	461	-22,8	1 076	-17,5	1,2	2,3
Ukraine	232	+8,9	543	+22,0	0,6	2,3
sonstige europäische Länder	669	-56,1	1 392	-50,5	1,6	2,1
Afrika	468	-20,7	1 866	-33,5	2,1	4,0
Republik Südafrika	61	-25,6	336	+1,8	0,4	5,5
sonstige afrikanische Länder	407	-19,9	1 530	-38,3	1,7	3,8
Asien	3 951	+36,0	11 048	+4,0	12,6	2,8
Arabische Golfstaaten	923	+139,7	2 758	+160,9	3,1	3,0
Volksrepublik China und Hongkong	1 243	+132,8	3 098	+77,8	3,5	2,5
Indien	311	+11,5	1 185	-24,8	1,4	3,8
Israel	122	-28,2	260	-36,1	0,3	2,1
Japan	304	-13,1	762	-56,2	0,9	2,5
Südkorea	161	-13,0	412	-28,0	0,5	2,6
Taiwan	144	+48,5	267	+29,6	0,3	1,9
sonstige asiatische Länder	743	-18,0	2 306	-30,6	2,6	3,1
Amerika	2 750	-2,6	7 699	+2,6	8,8	2,8
Kanada	175	-12,1	478	-13,4	0,5	2,7
USA	1 944	+1,5	5 460	+10,2	6,2	2,8
sonstige nordamerikanische Länder	49	+14,0	152	-17,8	0,2	3,1
Mittelamerika und Karibik	160	-39,2	399	-29,6	0,5	2,5
Brasilien	193	+24,5	506	+7,4	0,6	2,6
sonstige südamerikanische Länder	229	-7,7	704	-9,0	0,8	3,1
Australien	107	-36,7	376	-19,5	0,4	3,5
Neuseeland und Ozeanien	40	-	98	-1,0	0,1	2,5
Ohne Angabe	3 275	+0,6	6 074	-10,2	6,9	1,9

Anmerkungen Seite 66

Noch: 3.4 Leistung der Beherbergungsstätten nach Reisegebieten und Herkunftsländern

Januar bis März 2024

Reisegebiet Herkunftsland (ständiger Wohnsitz)	Ankünfte		Übernachtungen			Mittlere Aufenthalts- dauer ³⁾
	aller Gäste	Verän- derung ¹⁾	aller Gäste	Verän- derung ¹⁾	Anteil ²⁾	
Köln und Rhein-Erft-Kreis	990 774	+9,3	1 819 492	+8,0	100	1,8
Bundesrepublik Deutschland	712 765	+5,7	1 295 529	+3,9	71,2	1,8
Ausland	278 009	+19,9	523 963	+19,5	28,8	1,9
Europa	188 005	+15,2	355 046	+15,7	67,8	1,9
EU-Länder	152 629	+15,8	287 169	+16,9	54,8	1,9
Belgien	16 282	+14,0	24 995	+17,1	4,8	1,5
Bulgarien	1 040	+22,4	2 697	+6,9	0,5	2,6
Dänemark	3 776	+67,6	7 410	+80,2	1,4	2,0
Estland	390	+18,5	671	+2,3	0,1	1,7
Finnland	1 273	+31,5	2 573	+44,2	0,5	2,0
Frankreich	15 074	+26,9	26 908	+32,5	5,1	1,8
Griechenland	1 929	+49,8	4 080	+56,5	0,8	2,1
Republik Irland	2 157	+9,7	4 080	+6,9	0,8	1,9
Italien	11 493	+21,5	23 603	+24,0	4,5	2,1
Kroatien	976	-35,7	2 251	-29,5	0,4	2,3
Lettland	325	-0,6	655	+18,2	0,1	2,0
Litauen	860	+25,9	3 060	+75,5	0,6	3,6
Luxemburg	4 863	+3,4	7 393	+9,0	1,4	1,5
Malta	402	+10,1	1 144	+57,1	0,2	2,8
Niederlande	31 936	+13,9	50 300	+11,8	9,6	1,6
Österreich	8 451	+9,3	16 075	+3,0	3,1	1,9
Polen	6 397	+8,4	18 718	-4,3	3,6	2,9
Portugal	2 167	+41,6	4 409	+22,2	0,8	2,0
Rumänien	2 199	+17,7	6 079	-1,8	1,2	2,8
Schweden	2 500	+23,8	4 801	+39,1	0,9	1,9
Slowakische Republik	684	-15,7	1 797	+9,5	0,3	2,6
Slowenien	526	+10,5	1 095	-5,0	0,2	2,1
Spanien	9 923	+18,2	22 163	+31,9	4,2	2,2
Tschechische Republik	1 868	-20,9	4 068	+17,1	0,8	2,2
Ungarn	1 146	-3,5	2 682	-21,0	0,5	2,3
Vereinigtes Königreich	23 523	+15,5	42 491	+18,5	8,1	1,8
Zypern	469	+48,9	971	+37,0	0,2	2,1
Island	413	+85,2	972	+81,7	0,2	2,4
Norwegen	1 120	+44,9	2 462	+51,0	0,5	2,2
Russland	736	-22,0	1 433	-27,8	0,3	1,9
Schweiz	10 958	+7,8	20 041	+11,3	3,8	1,8
Türkei	9 534	+29,8	18 396	+31,8	3,5	1,9
Ukraine	1 872	+9,8	3 237	-32,6	0,6	1,7
sonstige europäische Länder	10 743	+4,9	21 336	+4,4	4,1	2,0
Afrika	2 296	+17,2	6 642	-26,8	1,3	2,9
Republik Südafrika	441	-2,4	873	-18,6	0,2	2,0
sonstige afrikanische Länder	1 855	+23,1	5 769	-27,8	1,1	3,1
Asien	27 061	+51,2	62 718	+45,0	12,0	2,3
Arabische Golfstaaten	1 639	-17,4	4 419	-21,4	0,8	2,7
Volksrepublik China und Hongkong	10 958	+172,1	26 144	+228,0	5,0	2,4
Indien	2 360	+47,3	5 752	+45,2	1,1	2,4
Israel	1 113	-11,9	2 478	-7,3	0,5	2,2
Japan	2 899	+18,7	4 855	-0,9	0,9	1,7
Südkorea	1 379	-8,6	3 000	-22,7	0,6	2,2
Taiwan	2 298	+190,9	5 194	+157,3	1,0	2,3
sonstige asiatische Länder	4 415	+3,2	10 876	-11,0	2,1	2,5
Amerika	33 406	+8,7	54 932	+10,5	10,5	1,6
Kanada	2 336	+57,2	4 076	+51,3	0,8	1,7
USA	25 295	+2,4	37 907	+4,5	7,2	1,5
sonstige nordamerikanische Länder	75	-65,0	165	-55,6	-	2,2
Mittelamerika und Karibik	1 664	+91,3	3 586	+81,0	0,7	2,2
Brasilien	1 883	+6,7	4 238	+0,3	0,8	2,3
sonstige südamerikanische Länder	2 153	+28,3	4 960	+19,4	0,9	2,3
Australien	1 807	+2,0	3 599	-1,3	0,7	2,0
Neuseeland und Ozeanien	489	+130,7	918	+107,2	0,2	1,9
Ohne Angabe	24 945	+54,8	40 108	+58,1	7,7	1,6

Noch: 3.4 Leistung der Beherbergungsstätten nach Reisegebieten und Herkunftsländern

Januar bis März 2024

Reisegebiet Herkunftsland (ständiger Wohnsitz)	Ankünfte		Übernachtungen			Mittlere Aufenthalts- dauer ³⁾
	aller Gäste	Verän- derung ¹⁾	aller Gäste	Verän- derung ¹⁾	Anteil ²⁾	
Düsseldorf und Kreis Mettmann	840 135	+12,2	1 410 138	+5,3	100	1,7
Bundesrepublik Deutschland	580 091	+12,8	933 498	+7,2	66,2	1,6
Ausland	260 044	+10,8	476 640	+1,7	33,8	1,8
Europa	181 119	+3,0	329 390	-2,4	69,1	1,8
EU-Länder	151 147	+3,2	272 813	-2,3	57,2	1,8
Belgien	9 840	+12,6	14 701	+13,4	3,1	1,5
Bulgarien	2 009	+30,5	4 368	+30,0	0,9	2,2
Dänemark	2 908	-1,0	5 063	-3,7	1,1	1,7
Estland	581	+7,6	1 131	+6,2	0,2	1,9
Finnland	2 145	-9,3	4 016	-14,8	0,8	1,9
Frankreich	13 381	+2,6	25 045	-1,0	5,3	1,9
Griechenland	3 182	+15,2	7 564	+10,5	1,6	2,4
Republik Irland	2 581	+12,4	4 572	+10,2	1,0	1,8
Italien	13 301	-6,6	27 192	-18,9	5,7	2,0
Kroatien	1 254	-21,7	3 414	-3,5	0,7	2,7
Lettland	586	-2,0	1 036	-6,7	0,2	1,8
Litauen	761	-22,7	1 456	-29,0	0,3	1,9
Luxemburg	2 419	+10,2	3 731	+20,9	0,8	1,5
Malta	326	-14,2	792	-18,1	0,2	2,4
Niederlande	32 025	+9,6	49 019	+11,1	10,3	1,5
Österreich	8 735	+6,5	15 375	+3,3	3,2	1,8
Polen	6 527	-7,7	14 868	-11,8	3,1	2,3
Portugal	2 639	-11,7	5 719	-10,2	1,2	2,2
Rumänien	2 306	+11,2	4 495	-37,9	0,9	1,9
Schweden	3 434	-17,7	6 290	-15,3	1,3	1,8
Slowakische Republik	741	-1,9	1 420	+3,7	0,3	1,9
Slowenien	681	-5,3	1 523	-18,3	0,3	2,2
Spanien	12 973	+2,5	24 509	-7,5	5,1	1,9
Tschechische Republik	2 165	-4,7	4 264	-8,0	0,9	2,0
Ungarn	1 506	-2,8	2 865	-2,3	0,6	1,9
Vereinigtes Königreich	21 609	+6,9	37 186	+3,0	7,8	1,7
Zypern	532	+25,5	1 199	+16,6	0,3	2,3
Island	226	-38,8	470	-42,0	0,1	2,1
Norwegen	2 009	-23,6	3 803	-23,7	0,8	1,9
Russland	1 362	-24,4	3 133	-22,7	0,7	2,3
Schweiz	10 429	+4,6	17 814	+3,0	3,7	1,7
Türkei	9 804	+22,1	19 221	+9,3	4,0	2,0
Ukraine	1 489	-3,9	2 925	-4,2	0,6	2,0
sonstige europäische Länder	4 653	-5,8	9 211	-13,1	1,9	2,0
Afrika	3 251	+14,1	7 038	-3,4	1,5	2,2
Republik Südafrika	534	-28,1	1 334	-25,9	0,3	2,5
sonstige afrikanische Länder	2 717	+29,0	5 704	+3,9	1,2	2,1
Asien	28 412	+5,0	58 132	-9,5	12,2	2,0
Arabische Golfstaaten	4 659	-30,6	8 744	-25,1	1,8	1,9
Volksrepublik China und Hongkong	8 015	+32,9	13 989	+7,6	2,9	1,7
Indien	3 050	+54,9	5 758	+8,0	1,2	1,9
Israel	1 049	-36,6	2 407	-42,1	0,5	2,3
Japan	4 917	+15,4	13 096	-4,6	2,7	2,7
Südkorea	1 135	-5,9	2 527	-12,3	0,5	2,2
Taiwan	631	+11,7	1 329	-13,4	0,3	2,1
sonstige asiatische Länder	4 956	+6,5	10 282	-13,8	2,2	2,1
Amerika	18 481	+1,9	35 311	-6,8	7,4	1,9
Kanada	1 188	-19,5	2 757	-16,8	0,6	2,3
USA	13 405	+3,6	23 761	-6,5	5,0	1,8
sonstige nordamerikanische Länder	292	+32,7	584	+9,8	0,1	2,0
Mittelamerika und Karibik	1 377	+23,8	2 927	+18,1	0,6	2,1
Brasilien	925	-21,0	2 212	-23,8	0,5	2,4
sonstige südamerikanische Länder	1 294	+5,7	3 070	-5,2	0,6	2,4
Australien	1 311	-3,0	3 019	-7,3	0,6	2,3
Neuseeland und Ozeanien	333	+16,4	613	-17,5	0,1	1,8
Ohne Angabe	27 137	+196,3	43 137	+144,1	9,1	1,6

Anmerkungen Seite 66

Noch: 3.4 Leistung der Beherbergungsstätten nach Reisegebieten und Herkunftsländern

Januar bis März 2024

Reisegebiet Herkunftsland (ständiger Wohnsitz)	Ankünfte		Übernachtungen			Mittlere Aufenthalts- dauer ³⁾
	aller Gäste	Verän- derung ¹⁾	aller Gäste	Verän- derung ¹⁾	Anteil ²⁾	
Ruhrgebiet	816 887	+5,2	1 619 039	+4,1	100	2,0
Bundesrepublik Deutschland	673 106	+3,3	1 351 392	+3,1	83,5	2,0
Ausland	143 781	+15,4	267 647	+9,8	16,5	1,9
Europa	109 427	+6,2	200 199	–	74,8	1,8
EU-Länder	93 535	+6,3	168 487	+0,2	63,0	1,8
Belgien	6 575	+15,7	9 891	+13,4	3,7	1,5
Bulgarien	1 156	–2,0	2 012	–6,9	0,8	1,7
Dänemark	2 874	+5,5	4 761	+1,4	1,8	1,7
Estland	230	+6,0	404	–2,7	0,2	1,8
Finnland	751	–7,3	1 164	–29,9	0,4	1,5
Frankreich	5 768	–1,9	9 968	+3,0	3,7	1,7
Griechenland	821	+1,4	1 654	–20,6	0,6	2,0
Republik Irland	912	–8,2	1 760	–3,3	0,7	1,9
Italien	4 899	+1,8	9 884	–8,5	3,7	2,0
Kroatien	600	–28,9	1 284	–33,1	0,5	2,1
Lettland	289	–4,3	505	–6,5	0,2	1,7
Litauen	948	+30,8	1 981	+5,4	0,7	2,1
Luxemburg	1 297	–11,8	1 902	–10,2	0,7	1,5
Malta	83	–6,7	137	–6,2	0,1	1,7
Niederlande	28 489	+20,1	43 976	+22,3	16,4	1,5
Österreich	6 486	–3,3	12 862	–2,5	4,8	2,0
Polen	7 724	+5,1	16 955	–3,9	6,3	2,2
Portugal	1 034	+23,8	2 772	+51,9	1,0	2,7
Rumänien	3 350	+10,6	6 822	–24,4	2,5	2,0
Schweden	1 708	–5,1	3 167	+5,2	1,2	1,9
Slowakische Republik	610	+7,6	1 538	–45,8	0,6	2,5
Slowenien	489	+16,7	1 406	+15,3	0,5	2,9
Spanien	3 747	+3,4	7 500	–18,1	2,8	2,0
Tschechische Republik	1 601	–2,3	2 956	–30,8	1,1	1,8
Ungarn	1 021	–12,2	2 195	–13,9	0,8	2,1
Vereinigtes Königreich	9 978	–5,3	18 876	+1,2	7,1	1,9
Zypern	95	–14,4	155	–28,9	0,1	1,6
Island	66	–12,0	126	–14,9	–	1,9
Norwegen	880	+35,0	1 456	+17,7	0,5	1,7
Russland	498	–15,6	1 228	–7,9	0,5	2,5
Schweiz	6 014	+3,7	10 797	+14,6	4,0	1,8
Türkei	3 274	+12,2	8 493	–1,8	3,2	2,6
Ukraine	1 390	–1,7	2 538	–5,4	0,9	1,8
sonstige europäische Länder	3 770	+5,2	7 074	–17,4	2,6	1,9
Afrika	1 131	+22,5	3 674	+53,9	1,4	3,2
Republik Südafrika	191	+4,9	801	+68,3	0,3	4,2
sonstige afrikanische Länder	940	+26,9	2 873	+50,3	1,1	3,1
Asien	7 507	+22,6	20 486	+38,8	7,7	2,7
Arabische Golfstaaten	674	–12,4	1 596	+13,0	0,6	2,4
Volksrepublik China und Hongkong	1 875	+52,6	4 884	+81,2	1,8	2,6
Indien	1 234	+34,6	3 855	+69,1	1,4	3,1
Israel	544	+16,7	926	–12,1	0,3	1,7
Japan	636	+21,1	1 427	–12,9	0,5	2,2
Südkorea	301	–37,2	884	–13,1	0,3	2,9
Taiwan	96	–1,0	358	+84,5	0,1	3,7
sonstige asiatische Länder	2 147	+30,9	6 556	+46,8	2,4	3,1
Amerika	7 438	+12,3	15 167	+14,8	5,7	2,0
Kanada	721	+23,9	1 783	+24,3	0,7	2,5
USA	5 359	+9,7	10 237	+10,3	3,8	1,9
sonstige nordamerikanische Länder	139	+178,0	196	+108,5	0,1	1,4
Mittelamerika und Karibik	354	–6,1	701	+0,7	0,3	2,0
Brasilien	400	–2,0	1 050	+14,6	0,4	2,6
sonstige südamerikanische Länder	465	+46,2	1 200	+52,1	0,4	2,6
Australien	493	+0,8	1 124	+1,1	0,4	2,3
Neuseeland und Ozeanien	70	–28,6	148	–42,0	0,1	2,1
Ohne Angabe	17 715	+144,3	26 849	+129,7	10,0	1,5

Noch: 3.4 Leistung der Beherbergungsstätten nach Reisegebieten und Herkunftsländern

Januar bis März 2024

Reisegebiet Herkunftsland (ständiger Wohnsitz)	Ankünfte		Übernachtungen			Mittlere Aufenthalts- dauer ³⁾
	aller Gäste	Verän- derung ¹⁾	aller Gäste	Verän- derung ¹⁾	Anteil ²⁾	
Bergisches Städtedreieck	75 547	-5,8	181 182	-5,2	100	2,4
Bundesrepublik Deutschland	62 733	-10,0	157 612	-7,6	87,0	2,5
Ausland	12 814	+22,1	23 570	+14,8	13,0	1,8
Europa	10 400	+14,9	18 731	+10,7	79,5	1,8
EU-Länder	8 532	+10,6	15 227	+6,4	64,6	1,8
Belgien	468	-7,5	662	-14,6	2,8	1,4
Bulgarien	134	+63,4	267	+105,4	1,1	2,0
Dänemark	169	-24,9	259	-22,9	1,1	1,5
Estland	10	-33,3	21	-	0,1	2,1
Finnland	45	+4,7	92	+3,4	0,4	2,0
Frankreich	884	+23,1	1 372	+9,9	5,8	1,6
Griechenland	151	+7,9	303	-1,6	1,3	2,0
Republik Irland	112	+49,3	196	+28,1	0,8	1,8
Italien	612	+15,9	1 106	-3,4	4,7	1,8
Kroatien	82	+30,2	201	+52,3	0,9	2,5
Lettland	27	+17,4	107	+245,2	0,5	4,0
Litauen	27	-53,4	42	-59,2	0,2	1,6
Luxemburg	66	-29,0	107	-26,2	0,5	1,6
Malta	4	-71,4	16	-23,8	0,1	4,0
Niederlande	1 447	+10,2	2 352	+7,4	10,0	1,6
Österreich	491	+15,3	873	+13,1	3,7	1,8
Polen	1 257	+16,1	2 380	+11,5	10,1	1,9
Portugal	133	+54,7	278	+53,6	1,2	2,1
Rumänien	387	+32,1	662	-15,0	2,8	1,7
Schweden	139	-37,4	235	-33,4	1,0	1,7
Slowakische Republik	94	-32,9	285	-7,2	1,2	3,0
Slowenien	86	+19,4	186	+12,7	0,8	2,2
Spanien	428	+8,1	771	+9,7	3,3	1,8
Tschechische Republik	310	+33,6	691	+53,9	2,9	2,2
Ungarn	293	+72,4	501	+40,3	2,1	1,7
Vereinigtes Königreich	655	-1,2	1 222	-0,7	5,2	1,9
Zypern	21	-34,4	40	-16,7	0,2	1,9
Island	2	-93,3	5	-91,8	-	2,5
Norwegen	51	-10,5	115	+33,7	0,5	2,3
Russland	42	-28,8	54	-40,0	0,2	1,3
Schweiz	694	+10,7	1 229	+9,5	5,2	1,8
Türkei	355	+22,4	799	+16,5	3,4	2,3
Ukraine	464	+314,3	841	+293,0	3,6	1,8
sonstige europäische Länder	260	+54,8	461	+26,6	2,0	1,8
Afrika	112	-	198	-8,8	0,8	1,8
Republik Südafrika	12	-63,6	20	-74,7	0,1	1,7
sonstige afrikanische Länder	100	+26,6	178	+29,0	0,8	1,8
Asien	800	+46,3	2 060	+36,8	8,7	2,6
Arabische Golfstaaten	44	+46,7	84	-54,6	0,4	1,9
Volksrepublik China und Hongkong	361	+111,1	804	+148,1	3,4	2,2
Indien	83	+12,2	399	+44,0	1,7	4,8
Israel	26	-35,0	67	-34,3	0,3	2,6
Japan	74	+85,0	176	+1,1	0,7	2,4
Südkorea	32	-52,9	109	-3,5	0,5	3,4
Taiwan	18	+100,0	45	+400,0	0,2	2,5
sonstige asiatische Länder	162	+40,9	376	+16,8	1,6	2,3
Amerika	629	+33,3	1 153	-13,7	4,9	1,8
Kanada	74	+105,6	133	+15,7	0,6	1,8
USA	486	+43,8	834	-7,6	3,5	1,7
sonstige nordamerikanische Länder	1	-50,0	4	-	-	4,0
Mittelamerika und Karibik	16	-66,0	42	-66,7	0,2	2,6
Brasilien	28	-22,2	97	-37,0	0,4	3,5
sonstige südamerikanische Länder	24	+84,6	43	+26,5	0,2	1,8
Australien	46	+70,4	69	+21,1	0,3	1,5
Neuseeland und Ozeanien	6	-	10	-16,7	-	1,7
Ohne Angabe	821	+195,3	1 349	+188,9	5,7	1,6

Anmerkungen Seite 66

Noch: 3.4 Leistung der Beherbergungsstätten nach Reisegebieten und Herkunftsländern

Januar bis März 2024

Reisegebiet Herkunftsland (ständiger Wohnsitz)	Ankünfte		Übernachtungen			Mittlere Aufenthalts- dauer ³⁾
	aller Gäste	Verän- derung ¹⁾	aller Gäste	Verän- derung ¹⁾	Anteil ²⁾	
Nordrhein-Westfalen	5 002 456	+5,5	11 315 217	+3,1	100	2,3
Bundesrepublik Deutschland	3 957 285	+4,3	9 146 757	+2,8	80,8	2,3
Ausland	1 045 171	+10,1	2 168 460	+4,6	19,2	2,1
Europa	783 913	+4,6	1 656 228	+0,4	76,4	2,1
EU-Länder	676 730	+4,7	1 437 905	–	66,3	2,1
Belgien	63 590	+8,7	118 864	+5,5	5,5	1,9
Bulgarien	6 003	+26,4	13 930	+18,1	0,6	2,3
Dänemark	17 076	+10,1	36 117	+2,7	1,7	2,1
Estland	1 552	+2,6	3 034	–9,8	0,1	2,0
Finnland	5 431	–4,0	10 181	–9,1	0,5	1,9
Frankreich	50 847	+9,9	92 768	+10,1	4,3	1,8
Griechenland	7 392	+15,6	16 979	+8,9	0,8	2,3
Republik Irland	7 029	+7,8	13 263	+6,5	0,6	1,9
Italien	39 243	–0,5	81 807	–8,2	3,8	2,1
Kroatien	4 006	–23,9	12 163	–19,6	0,6	3,0
Lettland	1 806	–4,1	3 988	–9,5	0,2	2,2
Litauen	4 082	–6,7	12 603	–13,6	0,6	3,1
Luxemburg	11 823	+6,4	19 280	+10,3	0,9	1,6
Malta	936	+0,1	2 312	+10,0	0,1	2,5
Niederlande	225 967	+4,7	497 079	+1,8	22,9	2,2
Österreich	34 929	+3,7	69 600	–0,8	3,2	2,0
Polen	36 705	+3,4	109 505	–5,8	5,0	3,0
Portugal	7 871	+7,6	17 307	+0,8	0,8	2,2
Rumänien	11 973	+9,3	30 991	–16,8	1,4	2,6
Schweden	10 744	–6,2	19 958	–1,3	0,9	1,9
Slowakische Republik	3 661	–3,0	11 837	–14,9	0,5	3,2
Slowenien	2 787	–4,0	8 252	–13,4	0,4	3,0
Spanien	33 157	+4,9	68 214	–0,5	3,1	2,1
Tschechische Republik	9 804	–11,3	22 015	–16,9	1,0	2,2
Ungarn	5 772	–6,8	12 784	–22,4	0,6	2,2
Vereinigtes Königreich	71 264	+6,3	130 348	+7,1	6,0	1,8
Zypern	1 280	+15,2	2 726	+1,0	0,1	2,1
Island	837	–3,7	1 881	–4,7	0,1	2,2
Norwegen	5 396	+0,8	10 665	+4,4	0,5	2,0
Russland	3 348	–22,5	8 482	–28,8	0,4	2,5
Schweiz	38 500	+4,6	70 953	+6,8	3,3	1,8
Türkei	26 824	+20,3	57 658	+14,9	2,7	2,1
Ukraine	7 010	+2,9	14 237	–5,0	0,7	2,0
sonstige europäische Länder	25 268	–4,4	54 447	–3,7	2,5	2,2
Afrika	8 628	+12,7	23 110	–9,3	1,1	2,7
Republik Südafrika	1 464	–16,5	3 914	–13,1	0,2	2,7
sonstige afrikanische Länder	7 164	+21,3	19 196	–8,5	0,9	2,7
Asien	78 779	+23,6	182 578	+14,7	8,4	2,3
Arabische Golfstaaten	9 307	–18,2	21 641	–13,5	1,0	2,3
Volksrepublik China und Hongkong	25 932	+87,0	56 523	+87,3	2,6	2,2
Indien	8 069	+36,3	20 371	+21,4	0,9	2,5
Israel	3 274	–19,0	7 053	–25,4	0,3	2,2
Japan	10 033	+15,3	22 986	–6,2	1,1	2,3
Südkorea	3 716	–12,3	8 412	–17,5	0,4	2,3
Taiwan	3 729	+106,8	8 270	+83,4	0,4	2,2
sonstige asiatische Länder	14 719	+6,7	37 322	–3,3	1,7	2,5
Amerika	72 625	+4,7	137 974	+2,4	6,4	1,9
Kanada	5 344	+16,7	11 471	+9,2	0,5	2,1
USA	53 530	+2,6	94 547	+1,8	4,4	1,8
sonstige nordamerikanische Länder	604	+0,2	1 207	–12,0	0,1	2,0
Mittelamerika und Karibik	4 197	+21,0	9 277	+12,9	0,4	2,2
Brasilien	4 066	–6,6	9 830	–9,2	0,5	2,4
sonstige südamerikanische Länder	4 884	+16,2	11 642	+6,6	0,5	2,4
Australien	4 378	–1,4	9 661	–3,1	0,4	2,2
Neuseeland und Ozeanien	1 114	+32,3	2 110	+9,0	0,1	1,9
Ohne Angabe	95 734	+79,3	156 799	+70,3	7,2	1,6

4.1 Leistung der Campingplätze nach Herkunftsländern

März 2024

Herkunftsland (ständiger Wohnsitz)	Ankünfte		Übernachtungen			Mittlere Aufenthaltsdauer ³⁾
	aller Gäste	Veränderung ¹⁾	aller Gäste	Veränderung ¹⁾	Anteil ²⁾	
Nordrhein-Westfalen	48 816	+71,1	132 289	+110,6	100	2,7
Bundesrepublik Deutschland	44 618	+71,1	124 054	+114,1	93,8	2,8
Ausland	4 198	+71,2	8 235	+68,3	6,2	2,0
Europa	3 898	+66,4	7 927	+66,8	96,3	2,0
EU-Länder	3 492	+71,5	7 113	+70,0	86,4	2,0
Belgien	610	+115,5	1 018	+55,9	12,4	1,7
Bulgarien	3	x	9	x	0,1	3,0
Dänemark	83	+88,6	113	+63,8	1,4	1,4
Estland	2	x	4	x	–	2,0
Finnland	11	–57,7	15	–66,7	0,2	1,4
Frankreich	74	+155,2	145	+262,5	1,8	2,0
Griechenland	–	–	–	–	–	–
Republik Irland	43	x	323	x	3,9	7,5
Italien	29	+31,8	43	–8,5	0,5	1,5
Kroatien	1	–85,7	8	–91,6	0,1	8,0
Lettland	–	–	–	–	–	–
Litauen	–	–	–	–	–	–
Luxemburg	15	–25,0	26	–7,1	0,3	1,7
Malta	–	–	–	–	–	–
Niederlande	2 239	+64,1	4 698	+71,4	57,0	2,1
Österreich	35	+288,9	89	x	1,1	2,5
Polen	31	+342,9	175	+280,4	2,1	5,6
Portugal	3	+50,0	7	+75,0	0,1	2,3
Rumänien	1	x	1	x	–	1,0
Schweden	196	+39,0	233	+34,7	2,8	1,2
Slowakische Republik	3	+50,0	3	–87,5	–	1,0
Slowenien	2	+100,0	4	–50,0	–	2,0
Spanien	11	+57,1	18	–25,0	0,2	1,6
Tschechische Republik	1	x	1	x	–	1,0
Ungarn	1	x	1	x	–	1,0
Vereinigtes Königreich	98	+42,0	179	+20,9	2,2	1,8
Zypern	–	–	–	–	–	–
Island	–	–	–	–	–	–
Norwegen	68	+6,3	80	–3,6	1,0	1,2
Russland	–	–	–	–	–	–
Schweiz	62	+31,9	133	+79,7	1,6	2,1
Türkei	10	x	16	x	0,2	1,6
Ukraine	2	–	2	–60,0	–	1,0
sonstige europäische Länder	264	+36,8	583	+43,2	7,1	2,2
Afrika	–	–	–	–	–	–
Republik Südafrika	–	–	–	–	–	–
sonstige afrikanische Länder	–	–	–	–	–	–
Asien	4	+33,3	6	–80,0	0,1	1,5
Arabische Golfstaaten	–	–	–	–	–	–
Volksrepublik China und Hongkong	–	–	–	–	–	–
Indien	–	–	–	–	–	–
Israel	2	–	4	+100,0	–	2,0
Japan	–	–	–	–	–	–
Südkorea	–	–	–	–	–	–
Taiwan	–	–	–	–	–	–
sonstige asiatische Länder	2	x	2	x	–	1,0
Amerika	11	+450,0	17	+325,0	0,2	1,5
Kanada	–	–	–	–	–	–
USA	7	x	9	x	0,1	1,3
sonstige nordamerikanische Länder	–	–	–	–	–	–
Mittelamerika und Karibik	–	–	–	–	–	–
Brasilien	4	+100,0	8	+100,0	0,1	2,0
sonstige südamerikanische Länder	–	–	–	–	–	–
Australien	–	–	–	–	–	–
Neuseeland und Ozeanien	–	–	–	–	–	–
Ohne Angabe	285	+185,0	285	+185,0	3,5	1,0

1) Veränderung gegenüber dem Vorjahreszeitraum in % – 2) Bei Übernachtungen von Gästen aus der Bundesrepublik Deutschland und dem Ausland: Anteil an allen Übernachtungen im Bundesgebiet; sonst: Anteil an allen Übernachtungen am Ausland zusammen. – 3) mittlere Aufenthaltsdauer in Tagen = Übernachtungen / Ankünfte

4.2 Leistung der Campingplätze nach Herkunftsländern

Januar bis März 2024

Herkunftsland (ständiger Wohnsitz)	Ankünfte		Übernachtungen			Mittlere Aufenthaltsdauer ³⁾
	aller Gäste	Veränderung ¹⁾	aller Gäste	Veränderung ¹⁾	Anteil ²⁾	
Nordrhein-Westfalen	81 474	+30,4	214 229	+50,3	100	2,6
Bundesrepublik Deutschland	73 474	+30,4	197 694	+53,1	92,3	2,7
Ausland	8 000	+30,4	16 535	+23,0	7,7	2,1
Europa	7 372	+26,6	15 891	+21,6	96,1	2,2
EU-Länder	6 583	+26,5	14 253	+20,6	86,2	2,2
Belgien	1 351	+32,6	2 645	+9,4	16,0	2,0
Bulgarien	5	+25,0	11	+175,0	0,1	2,2
Dänemark	183	+86,7	376	+145,8	2,3	2,1
Estland	2	x	4	x	—	2,0
Finnland	40	+17,6	52	−1,9	0,3	1,3
Frankreich	122	+130,2	244	+144,0	1,5	2,0
Griechenland	—	—	—	—	—	—
Republik Irland	49	+188,2	331	+150,8	2,0	6,8
Italien	35	−46,2	56	−50,0	0,3	1,6
Kroatien	2	−71,4	10	−89,5	0,1	5,0
Lettland	—	—	—	—	—	—
Litauen	—	—	—	—	—	—
Luxemburg	54	+25,6	108	+1,9	0,7	2,0
Malta	—	—	—	—	—	—
Niederlande	4 159	+23,3	9 385	+23,5	56,8	2,3
Österreich	56	+211,1	165	+142,6	1,0	2,9
Polen	39	+160,0	183	+31,7	1,1	4,7
Portugal	5	+66,7	9	+80,0	0,1	1,8
Rumänien	6	x	6	x	—	1,0
Schweden	266	+9,9	318	−1,5	1,9	1,2
Slowakische Republik	5	−50,0	5	−84,4	—	1,0
Slowenien	3	−50,0	5	−61,5	—	1,7
Spanien	24	+26,3	34	−49,3	0,2	1,4
Tschechische Republik	4	x	10	x	0,1	2,5
Ungarn	9	−18,2	24	−33,3	0,1	2,7
Vereinigtes Königreich	164	−3,0	272	−25,9	1,6	1,7
Zypern	—	—	—	—	—	—
Island	—	—	—	—	—	—
Norwegen	123	+19,4	135	+8,0	0,8	1,1
Russland	—	—	—	—	—	—
Schweiz	87	+13,0	194	+32,0	1,2	2,2
Türkei	10	x	16	x	0,1	1,6
Ukraine	2	—	2	−60,0	—	1,0
sonstige europäische Länder	567	+30,9	1 291	+33,2	7,8	2,3
Afrika	—	—	—	—	—	—
Republik Südafrika	—	—	—	—	—	—
sonstige afrikanische Länder	—	—	—	—	—	—
Asien	6	+100,0	9	−70,0	0,1	1,5
Arabische Golfstaaten	—	—	—	—	—	—
Volksrepublik China und Hongkong	1	—	2	−92,9	—	2,0
Indien	—	—	—	—	—	—
Israel	2	—	4	+100,0	—	2,0
Japan	—	—	—	—	—	—
Südkorea	—	—	—	—	—	—
Taiwan	—	—	—	—	—	—
sonstige asiatische Länder	3	x	3	x	—	1,0
Amerika	21	+250,0	32	−11,1	0,2	1,5
Kanada	—	—	—	—	—	—
USA	10	+400,0	12	+200,0	0,1	1,2
sonstige nordamerikanische Länder	—	—	—	—	—	—
Mittelamerika und Karibik	—	—	—	—	—	—
Brasilien	11	+450,0	20	+400,0	0,1	1,8
sonstige südamerikanische Länder	—	—	—	—	—	—
Australien	4	+100,0	6	+200,0	—	1,5
Neuseeland und Ozeanien	—	—	—	—	—	—
Ohne Angabe	597	+99,0	597	+99,0	3,6	1,0

Anmerkungen Seite 79

Reisegebiete in Nordrhein-Westfalen



Grafik: IT.NRW

Reisegebiete in Nordrhein-Westfalen

Amtliche Schlüssel-Nummer	Verwaltungsbezirk	Amtliche Schlüssel-Nummer	Verwaltungsbezirk
Eifel und Region Aachen		Bergisches Land	
334 000	Städteregion Aachen	316 000	Leverkusen, krfr. Stadt
358 000	Kreis Düren	374 000	Oberbergischer Kreis
366 000	Kreis Euskirchen	378 000	Rhein.-Berg. Kreis
Niederrhein		Bergisches Städtedreieck	
112 000	Duisburg, krfr. Stadt	120 000	Remscheid, krfr. Stadt
114 000	Krefeld, krfr. Stadt	122 000	Solingen, krfr. Stadt
116 000	Mönchengladbach, krfr. Stadt	124 000	Wuppertal, krfr. Stadt
154 000	Kreis Kleve	Bonn und Rhein-Sieg-Kreis	
162 000	Rhein-Kreis Neuss	314 000	Bonn, krfr. Stadt
166 000	Kreis Viersen		Rhein-Sieg-Kreis
170 000	Kreis Wesel	Köln und Rhein-Erft-Kreis	
370 000	Kreis Heinsberg	315 000	Köln, krfr. Stadt
Münsterland		362 000	Rhein-Erft-Kreis
515 000	Münster, krfr. Stadt	Düsseldorf und Kreis Mettmann	
554 000	Kreis Borken	111 000	Düsseldorf, krfr. Stadt
558 000	Kreis Coesfeld	158 000	Kreis Mettmann
566 000	Kreis Steinfurt	Ruhrgebiet	
570 000	Kreis Warendorf	113 000	Essen, krfr. Stadt
Teutoburger Wald		117 000	Mülheim an der Ruhr, krfr. Stadt
711 000	Bielefeld, krfr. Stadt	119 000	Oberhausen, krfr. Stadt
754 000	Kreis Gütersloh	512 000	Bochum, krfr. Stadt
758 000	Kreis Herford	513 000	Gelsenkirchen, krfr. Stadt
762 000	Kreis Höxter	562 000	Kreis Recklinghausen
766 000	Kreis Lippe	911 000	Bochum, krfr. Stadt
770 000	Kreis Minden-Lübbecke	913 000	Dortmund, krfr. Stadt
774 000	Kreis Paderborn	914 000	Hagen, krfr. Stadt
Sauerland		915 000	Hamm, krfr. Stadt
958 000	Hochsauerland Kreis	916 000	Herne, krfr. Stadt
962 000	Märkischer Kreis	954 000	Ennepe-Ruhr-Kreis
966 000	Kreis Olpe	978 000	Kreis Unna
974 000	Kreis Soest	Siegerland-Wittgenstein	
Siegerland-Wittgenstein		970 000	Kreis Siegen-Wittgenstein

Kur- und Erholungsorte in Nordrhein-Westfalen

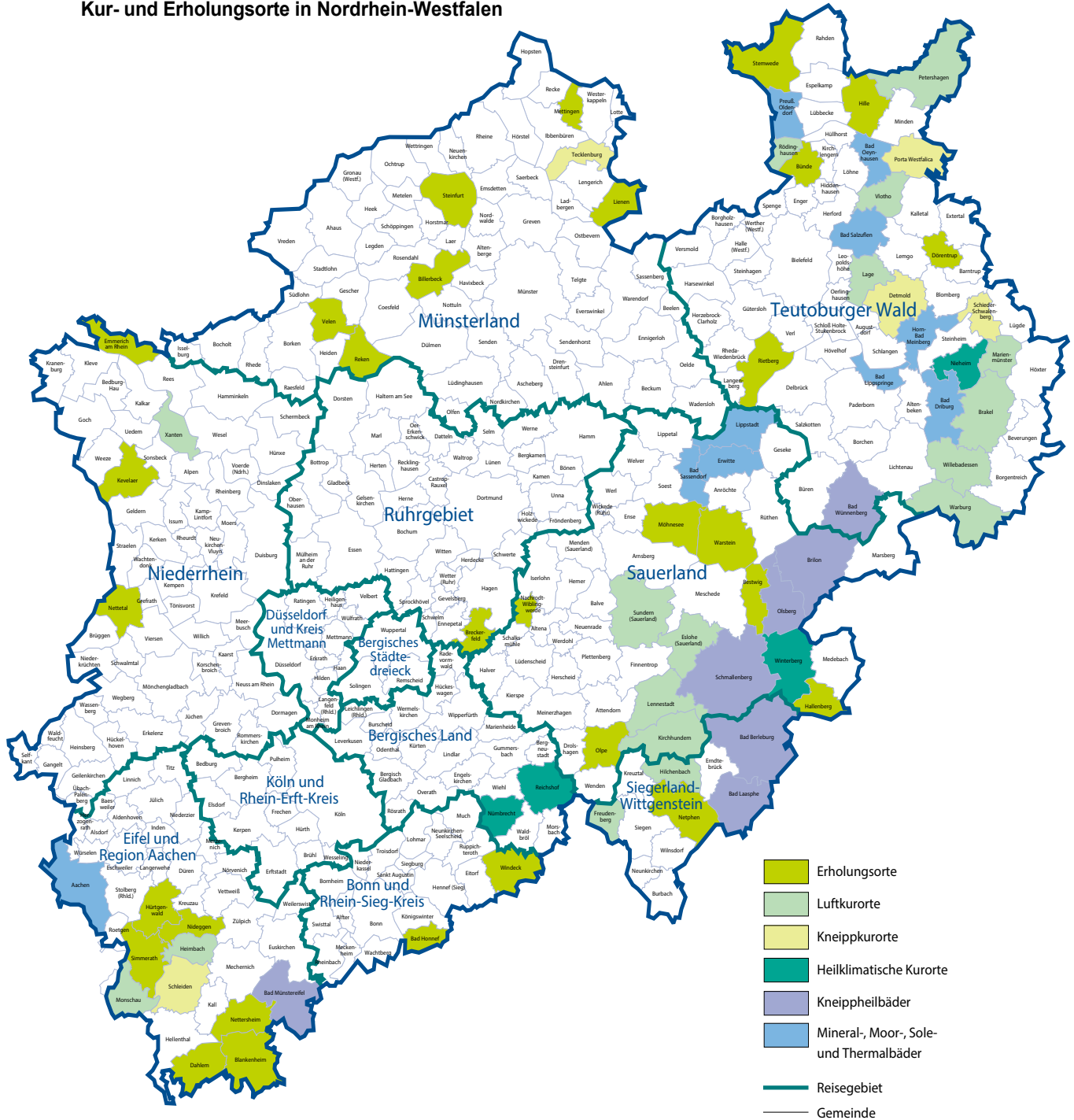

Grafik: IT.NRW

Kurorte und Erholungsorte in Nordrhein-Westfalen

Amtliche Schlüssel-Nummer	Gemeinde	Amtliche Schlüssel-Nummer	Gemeinde
Mineral-, Moor-, Sole- und Thermalbäder		noch: Luftkurort	
334 002	Aachen, Stadt	966 016	Kirchhundem
762 004	Bad Driburg, Stadt	766 040	Lage, Stadt
774 008	Bad Lippspringe, Stadt	966 020	Lenne Stadt, Stadt
770 004	Bad Oeynhausen, Stadt	762 024	Mariental, Stadt
766 008	Bad Salzuflen, Stadt	334 020	Monschau, Stadt
974 008	Bad Sassendorf	770 028	Petershagen, Stadt
974 016	Erwitte, Stadt	758 028	Rödinghausen
766 032	Horn-Bad Meinberg, Stadt	958 044	Sundern (Sauerland), Stadt
974 028	Lippstadt, Stadt	758 036	Vlotho, Stadt
770 036	Preußisch-Oldendorf, Stadt	762 036	Warburg, Stadt
		762 040	Willebadessen, Stadt
		170 052	Xanten, Stadt
Heilklimatischer Kurort		Erholungsort	
762 028	Nieheim, Stadt		
374 032	Nümbrecht	382 008	Bad Honnef, Stadt
374 040	Reichshof	958 008	Bestwig
958 048	Winterberg, Stadt	558 008	Billerbeck, Stadt
		366 008	Blankenheim
Kneippkurort		954 004	Breckerfeld, Stadt
766 020	Detmold, Stadt	758 004	Bünde, Stadt
770 032	Porta Westfalica, Stadt	366 012	Dahlem
766 060	Schieder-Schwalenberg, Stadt	766 024	Dörentrup
366 036	Schleiden, Stadt	154 008	Emmerich am Rhein, Stadt
566 088	Tecklenburg, Stadt	958 020	Hallenberg, Stadt
		770 012	Hille
Kneippheilbad		358 016	Hürtgenwald
970 004	Bad Berleburg, Stadt	154 032	Kevelaer, Stadt
970 028	Bad Laasphe, Stadt	566 044	Lienen
366 004	Bad Münstereifel, Stadt	566 056	Mettingen
774 040	Bad Wünnenberg, Stadt	974 032	Möhnesee
958 012	Brilon, Stadt	962 044	Nachrodt-Wiblingwerde
958 036	Olsberg, Stadt	970 032	Netphen, Stadt
958 040	Schmallenberg, Stadt	366 032	Nettersheim
		166 016	Nettetal, Stadt
Luftkurort		358 044	Nideggen, Stadt
762 016	Brakel, Stadt	966 024	Olpe, Stadt
958 016	Eslohe (Sauerland)	554 044	Reken
970 016	Freudenberg, Stadt	754 032	Rietberg, Stadt
358 012	Heimbach, Stadt	334 028	Simmerath
970 020	Hilchenbach, Stadt	566 084	Steinfurt, Stadt
		770 044	Stemwede
		554 064	Velen, Stadt
		974 044	Warstein, Stadt
		382 076	Windeck

Stand: Dezember 2018

Veröffentlichungen aus den Bereichen Handel und Verkehr

Entwicklung von Umsatz und Beschäftigung in nordrhein-westfälischen Unternehmen des Einzelhandels, des Kraftfahrzeughandels, des Großhandels und des Gastgewerbes

Inhalt: Jedes der drei monatlich erscheinenden Hefte enthält die vorläufigen Ergebnisse der Umsatzentwicklung und der Entwicklung der Beschäftigtenzahlen als Messzahlen auf der Basis des Jahres 2015 und als prozentuale Abweichung zum Vormonat und zum Vorjahresmonat. Die Ergebnisse werden in einigen Eckzahlen für die wichtigsten Wirtschaftszweige dargestellt.

Einzelhandel:	Artikel-Nr. G11
Gastgewerbe:	Artikel-Nr. G43
Großhandel:	Artikel-Nr. G12
Kraftfahrzeughandel (inkl. Instandhaltung und Reparatur):	Artikel-Nr. G15

Fachliche Auskünfte zu diesen Veröffentlichungen erteilen Ihnen gerne Nicolai Lonny und Yu-Ri Löschner unter Telefon-Nr. 0211 9449-3265 bzw. 0211 9449-3786.

Gäste und Übernachtungen im Reiseverkehr Nordrhein-Westfalens

Inhalt: Das Heft enthält vorläufige Ergebnisse von Ankünften, Übernachtungen und Aufenthaltsdauer der Gäste in nordrhein-westfälischen Beherbergungsstätten sowie die Zahl der Beherbergungsstätten, Gästebetten und die prozentuale Kapazitätsauslastung gegliedert nach Bade-, Kur-, Erholungsorten und sonstigen Gemeinden, nach Betriebsarten, Regionaleinheiten, Reisegebieten und nach Herkunftsländern. Dargestellt wird die Anzahl, die prozentuale Veränderung gegenüber dem Vorjahresmonat sowie die durchschnittliche Aufenthaltsdauer in Tagen.

Artikel-Nr. G41

Fachliche Auskünfte zu diesen Veröffentlichungen erteilen Ihnen gerne Fabio De Leonardis und Michael Schumann unter Telefon-Nr. 0211 9449-3069 bzw. 0211 9449-3818.

Binnenschifffahrt in Nordrhein-Westfalen

Inhalt: Der Monatsbericht enthält die Entwicklung des Güterverkehrs auf den nordrhein-westfälischen Binnenwasserstraßen nach Verkehrsbeziehungen und Güterabteilungen. Dargestellt werden die monatlichen Gütermengen in Tonnen bzw. der Containerumschlag für Nordrhein-Westfalen, die Mengen des Vormonats und des Vorjahresmonats sowie die kumulierten Jahresgütermengen im Vergleich zum Vorjahreszeitraum mit der prozentualen Veränderung.

Artikel-Nr. H21

Fachliche Auskünfte zu dieser Veröffentlichung erteilen Ihnen gerne Annkatrin Büscher und Sabine Schmidt unter Telefon-Nr. 0211 9449 3822 bzw. 0211 9449-3826.

Alle Statistischen Berichte finden Sie als PDF-Datei zum kostenlosen Download unter www.it.nrw in der Rubrik Aktuell / Publikationen.