



und Erden. .	2	x			100	Fasererzeugnisse (ohne Baumwolle)			
erdgas-	-	-	-	-	100	Veredlung von Erzeugnissen dieser Güter			
ergbau					10	Textilien			
und Erden. .	2	x			100	Werkstoffe und Waren			
	962	x	24 479 717	32	100	Werkstoffe			
	92	x	4 232 700	11	100	Werkstoffe			
	22	x	196 962	1	100	Werkstoffe			
	157	x	4 410 627	10	100	Werkstoffe			
kg	10		9 609 047	79 573	100	Werkstoffe			
erzeugnisse	6	x	148 315	11	100	Werkstoffe			
oren,	12	x	485 400	37	100	Werkstoffe			
h. g.	42	x	1 211 722	9	100	Werkstoffe			
	11		2 889 581	1 097 160	100	Werkstoffe			
	4		97 457	125 571	100	Werkstoffe			
(peiseeis)	27	x	1 342 737	8	100	Werkstoffe			
	4		86 542 600	116 088	100	Werkstoffe			
	26	x	577 201	19	100	Werkstoffe			
	13	x	460 971	42	100	Werkstoffe			
	508	x	3 186 592	28	100	Werkstoffe			
kg	55				100	Werkstoffe			
t	2				100	Werkstoffe			
t	7				100	Werkstoffe			
kg	41		605 557 331	2 454 056	100	Werkstoffe			
kg	11		124 048 886	727 820	100	Werkstoffe			
	24	x		474 688	100	Werkstoffe			
	24	x		465 843	100	Werkstoffe			
erzeugnisse,					100	Werkstoffe			
oder zum					100	Werkstoffe			
in einem Inhalt	kg				100	Werkstoffe			
	2				100	Werkstoffe			
	61	x		786 690	100	Werkstoffe			
	29	x		453 031	100	Werkstoffe			
erzeugnisse					100	Werkstoffe			
Güter-	t				100	Werkstoffe			
	26				100	Werkstoffe			

Statistische Berichte

Gäste und Übernachtungen im Reiseverkehr Nordrhein-Westfalens

Januar 2024



Gäste und Übernachtungen im Reiseverkehr Nordrhein-Westfalens

Januar 2024

Herausgegeben von
Information und Technik Nordrhein-Westfalen, Statistisches Landesamt
Mauerstraße 51, 40476 Düsseldorf • Postfach 10 11 05, 40002 Düsseldorf
Telefon +49211 9449-01 • Telefax +49211 9449-8000
Internet: <http://www.it.nrw>
E-Mail: poststelle@it.nrw.de

Erschienen im März 2024

Alle Statistischen Berichte finden Sie als PDF-Datei zum kostenlosen
Download in unserer Internet-Rubrik Aktuell / Publikationen.
© IT.NRW, Statistisches Landesamt, Düsseldorf, 2024. Dieses Werk ist lizenziert unter
der Datenlizenz Deutschland - Namensnennung - Version 2.0.
Auszugsweise Vervielfältigung und Verbreitung mit Quellenangabe gestattet.

Inhalt

	Seite
Vorbemerkungen	4
Hinweis	5
Grafiken	6
 Tabellenteil	
1. Entwicklung der Ankünfte und Übernachtungen	8
2. Kapazität und Leistung der Beherbergungsstätten im Januar 2024 nach	
2.1 Verwaltungsbezirken	9
2.2 Gemeindegruppen und Betriebsarten	23
2.3 Reisegebieten und Betriebsarten	27
2.4 Reisegebieten und Herkunftsländern	31
3. Leistung der Beherbergungsstätten von Januar bis Dezember 2023 nach	
3.1 Verwaltungsbezirken	44
3.2 Gemeindegruppen und Betriebsarten	58
3.3 Reisegebieten und Betriebsarten	62
3.4 Reisegebieten und Herkunftsländern	66
4.1 Leistung der Campingplätze nach Herkunftsländern	79
4.2 Leistung der Campingplätze nach Herkunftsländern – kumulierte Ergebnisse	80
 Karte	
Reisegebiete in Nordrhein-Westfalen	81
Übersicht der Reisegebiete / Regionen in Nordrhein-Westfalen	82
 Karte	
Kur- und Erholungsorte in Nordrhein-Westfalen	83
Verzeichnis der Kurorte und Erholungsorte in Nordrhein-Westfalen	84
 Veröffentlichungen	85

Vorbemerkungen

In der Beherbergungsstatistik des Reiseverkehrs werden monatlich die angekommenen Gäste und Gästeübernachtungen in Beherbergungsbetrieben und auf Campingplätzen erfasst, wobei die Gäste aus dem Ausland nach dem Herkunftsland (ständiger Wohnsitz) untergliedert werden. Bei Beherbergungsbetrieben wird die Zahl der angebotenen Betten und bei Campingplätzen die Zahl der angebotenen Stellplätze erhoben. Einmal jährlich wird bei Betrieben der klassischen Hotellerie zum Stichtag 31. Juli die Zahl der angebotenen Gästezimmer erfasst und in der Juli-Ausgabe dieses Berichts veröffentlicht.

Die Rechtsgrundlage dieser Erhebung ist das „Gesetz zur Neuordnung der Statistik über die Beherbergung im Reiseverkehr (Beherbergungsstatistikgesetz – BeherbStatG) vom 22. Mai 2002“ (BGBl. I S. 1642), zuletzt geändert durch Artikel 11 des Gesetzes vom 28. Juli 2015 (BGBl. I S. 1400). Nach § 3 (I) dieses Gesetzes werden nur Beherbergungsbetriebe in die Erhebung einbezogen, die zehn und mehr Schlafgelegenheiten bzw. bei Campingplätzen zehn und mehr Stellplätze aufweisen.

Darstellung der Ergebnisse

Die vorliegenden Monatsergebnisse enthalten vorläufige Zahlen. In der Regel weichen aber die endgültigen Ergebnisse nur geringfügig davon ab. In den aufsummierten Teiljahresergebnissen im zweiten Teil des Berichtes fließen jeweils nachträgliche Meldungen von Beherbergungsbetrieben ein, so dass diese Ergebnisse im Laufes des Jahres beständiger werden.

Zurzeit gibt es in Nordrhein-Westfalen zwei Gemeinden (von 396), die keine Beherbergungsstätte mit zehn und mehr Betten haben. Sie werden in der Erhebung nicht berücksichtigt.

Die Zahl der prädikatisierten Orte in Nordrhein-Westfalen beträgt zurzeit 72. Darunter befinden sich 10 Mineral-, Moor-, Sole- und Thermalbäder, 4 Heilklimatische Kurorte, 5 Kneippkurorte, 7 Kneippheilbäder, 16 Luftkurorte und 30 Erholungsorte. Eine Übersicht der Lage dieser Orte finden Sie am Ende des Berichtes.

Hinweis

Abweichungen in den Summen ergeben sich aus dem Runden der Einzelwerte

Eventuelle Abweichungen der Monatswerte in Tabelle 1 gegenüber den Monatswerten vorangegangener Statistischer Berichte ergeben sich durch Nachmeldungen.

Zeichenerklärung

0	weniger als die Hälfte von 1 in der letzten besetzten Stelle, jedoch mehr als nichts
—	nichts vorhanden (genau null)
...	Angabe fällt später an
x	Tabellenfach gesperrt, weil Aussage nicht sinnvoll
.	Zahlenwert unbekannt oder geheim zu halten

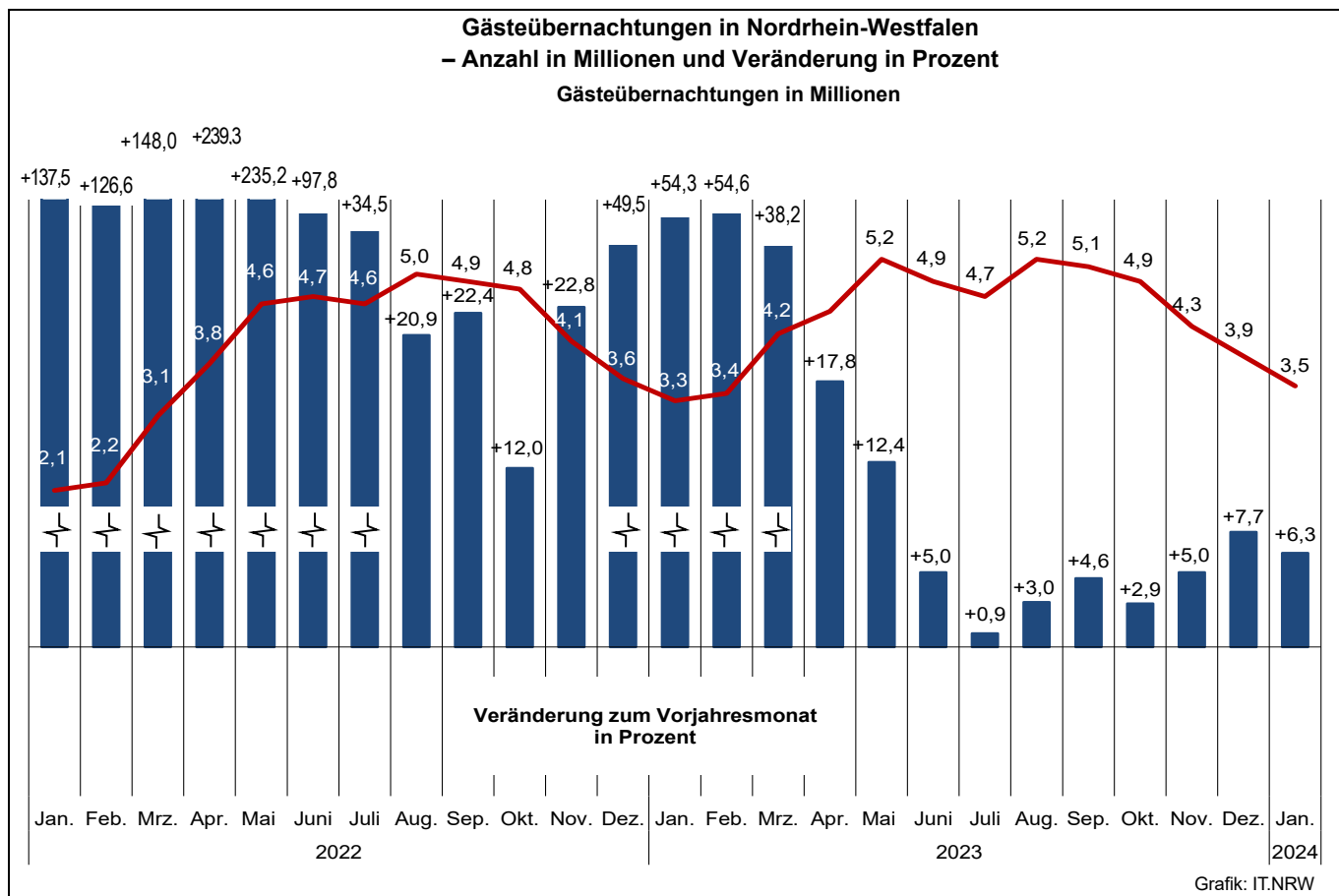
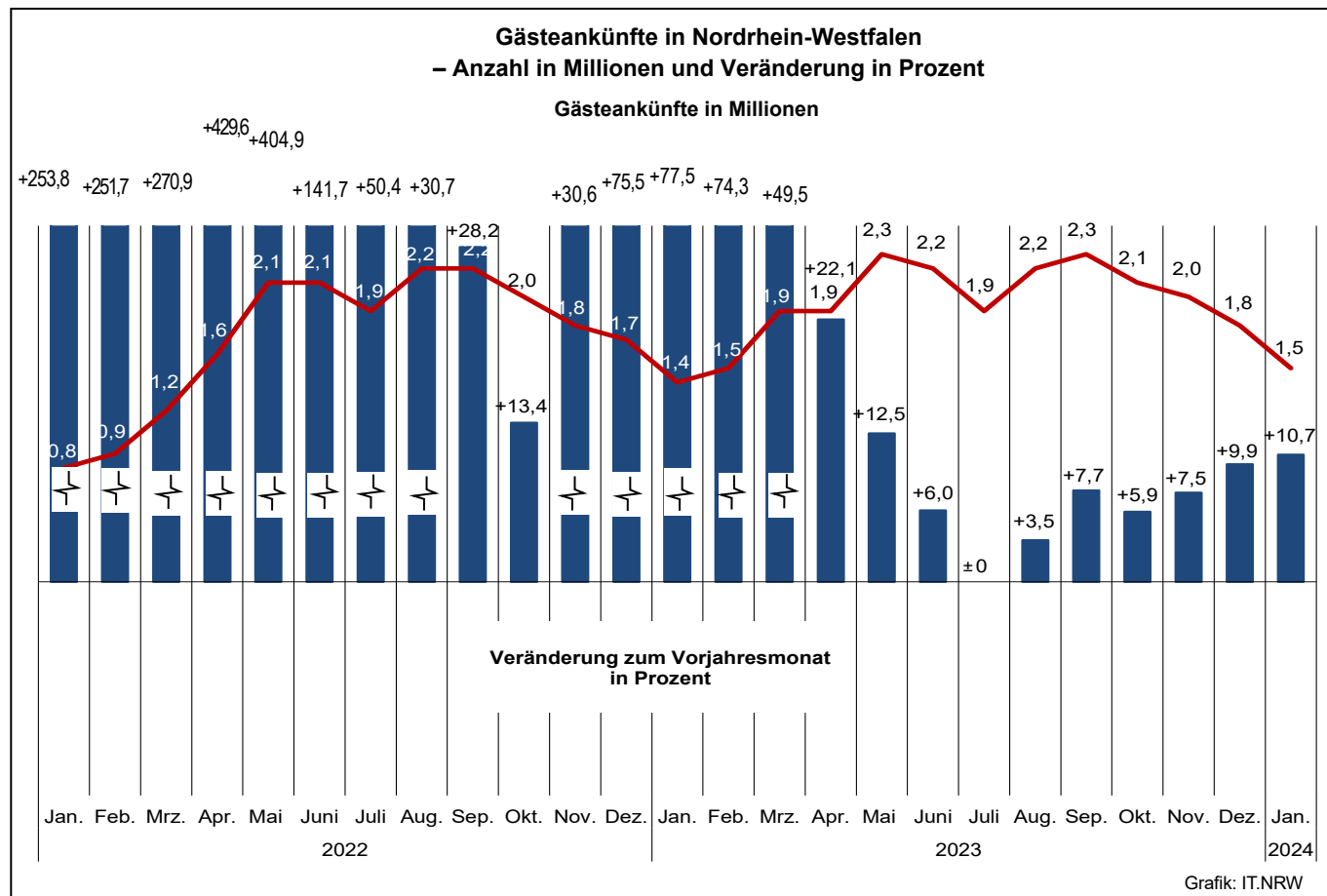

**Übernachtungen in NRW je 1 000 Einwohnerinnen und Einwohner nach Reisegebieten
sowie Anteil der deutschen und ausländischen Gäste im Januar 2024**

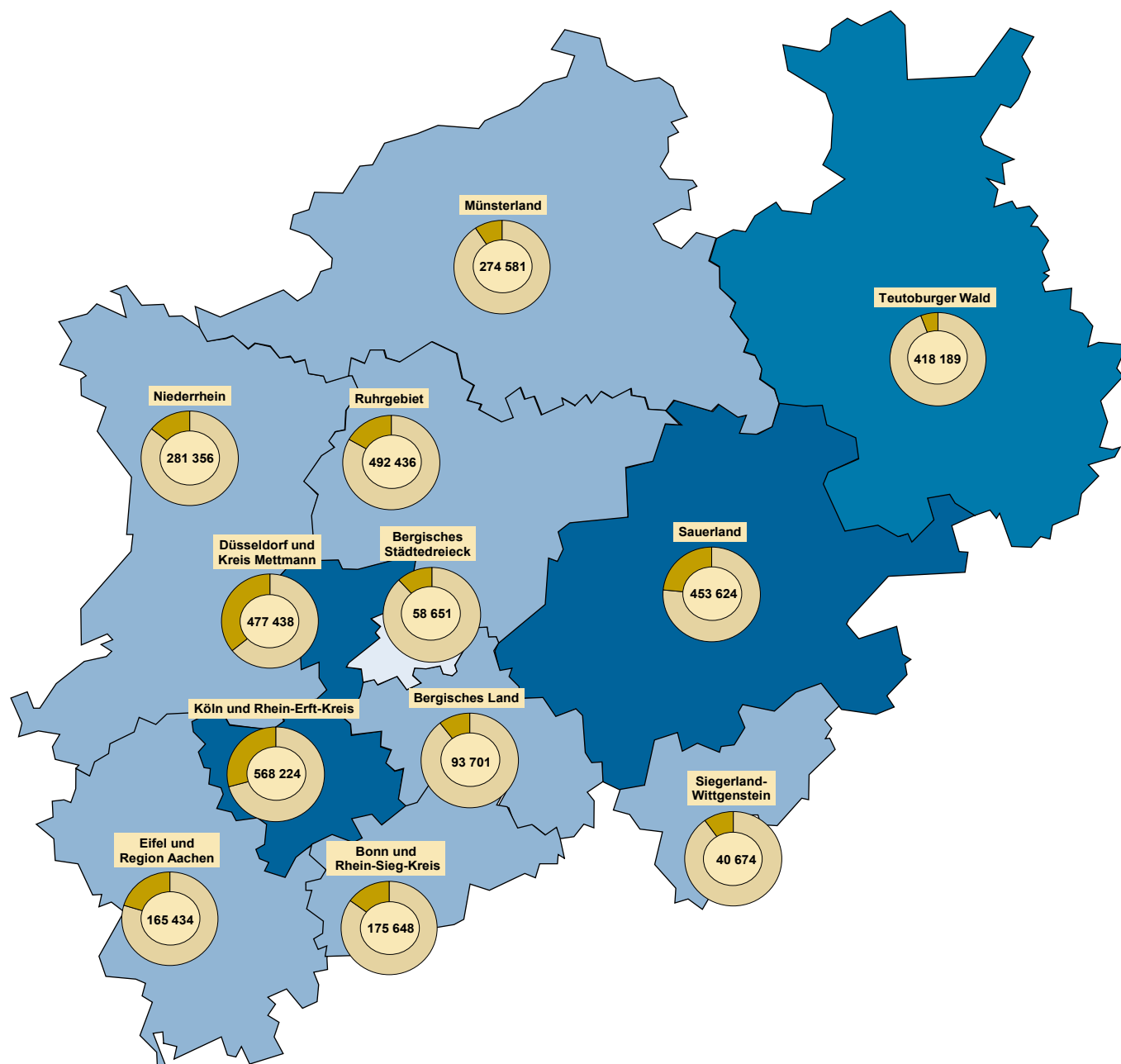

**Beherbergungsintensität der
Übernachtungen je 1 000 Einwohnerinnen und Einwohner**

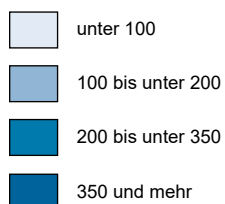

Kreisdiagramme

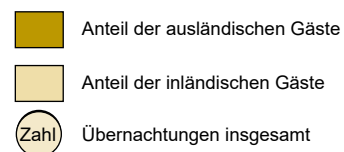

Grafik: IT.NRW

1. Entwicklung der Ankünfte und Übernachtungen

Zeitraum		Ankünfte		Übernachtungen		Ankünfte		Übernachtungen	
		aller Gäste	ausländischer Gäste	aller Gäste	ausländischer Gäste	aller Gäste	ausländischer Gäste	aller Gäste	ausländischer Gäste
		Anzahl				Veränderungen zum Vorjahresmonat in %			
2022	Januar	784 878	141 725	2 134 306	323 439	+253,8	+460,1	+137,5	+284,2
	Februar	853 994	150 105	2 228 972	354 149	+251,7	+462,4	+126,6	+301,5
	März	1 245 132	194 796	3 063 102	436 658	+270,9	+419,0	+148,0	+279,2
	April	1 580 820	278 705	3 792 493	591 340	+429,6	+703,9	+239,3	+437,5
	Mai	2 056 002	362 542	4 612 893	761 211	+404,9	+763,1	+235,2	+520,7
	Juni	2 079 702	361 348	4 709 939	758 767	+141,7	+332,0	+97,8	+272,3
	Juli	1 922 751	401 580	4 635 846	875 502	+50,4	+130,6	+34,5	+105,5
	August	2 160 887	438 672	5 045 103	984 858	+30,7	+87,6	+20,9	+81,2
	September	2 163 276	393 000	4 856 774	842 315	+28,2	+62,5	+22,4	+57,5
	Oktober	1 980 522	401 732	4 764 600	890 831	+13,4	+41,9	+12,0	+40,7
	November	1 826 516	382 262	4 051 116	779 907	+30,6	+57,8	+22,8	+50,5
	Dezember	1 668 724	466 190	3 639 477	887 317	+75,5	+120,0	+49,5	+99,6
2023	Januar	1 393 547	285 750	3 292 298	614 181	+77,5	+101,6	+54,3	+89,9
	Februar	1 488 099	313 215	3 447 002	695 100	+74,3	+108,7	+54,6	+96,3
	März	1 861 851	350 005	4 233 560	764 322	+49,5	+79,7	+38,2	+75,0
	April	1 930 195	387 585	4 466 714	805 046	+22,1	+39,1	+17,8	+36,1
	Mai	2 311 998	476 231	5 183 027	1 001 740	+12,5	+31,4	+12,4	+31,6
	Juni	2 205 040	440 009	4 946 921	926 100	+6,0	+21,8	+5,0	+22,1
	Juli	1 923 564	444 555	4 675 531	959 935	–	+10,7	+0,9	+9,6
	August	2 235 747	484 326	5 195 621	1 089 149	+3,5	+10,4	+3,0	+10,6
	September	2 330 714	439 992	5 080 789	905 536	+7,7	+12,0	+4,6	+7,5
	Oktober	2 096 875	461 810	4 904 256	982 344	+5,9	+15,0	+2,9	+10,3
	November	1 964 385	422 291	4 254 751	830 348	+7,5	+10,5	+5,0	+6,5
	Dezember	1 833 227	539 536	3 918 745	1 002 934	+9,9	+15,7	+7,7	+13,0
2024	Januar	1 542 038	338 470	3 499 956	697 169	+10,7	+18,4	+6,3	+13,5
	Februar
	März
	April
	Mai
	Juni
	Juli
	August
	September
	Oktober
	November
	Dezember

2.1 Kapazität und Leistung der Beherbergungsstätten nach Verwaltungsbezirken

Januar 2024

Amtliche Schlüsselnummer	Verwaltungsbezirk	Betriebe		Betten			Mittlere Aufenthaltsdauer ³⁾	
		geöffnete	Veränderung ¹⁾	angebotene	Veränderung ¹⁾	mittlere Auslastung ²⁾	aller Gäste	ausländischer Gäste
111 000	Kreisfreie Städte							
112 000	Düsseldorf	210	+1,0	36 182	+4,9	37,4	1,7	1,9
112 000	Duisburg	45	-2,2	3 911	-2,5	31,3	2,0	2,0
113 000	Essen	105	+2,9	12 101	+4,3	31,9	2,0	2,0
114 000	Krefeld	23	+4,5	2 099	+10,9	31,5	1,8	1,8
116 000	Mönchengladbach	29	-3,3	2 415	-13,0	36,6	1,9	1,7
117 000	Mülheim an der Ruhr	21	-4,5	1 306	-2,0	29,5	2,1	2,7
119 000	Oberhausen	33	+6,5	3 803	+0,8	36,3	2,3	2,1
120 000	Remscheid	14	-6,7	831	-1,2	25,4	2,1	2,1
122 000	Solingen	14	-6,7	776	-4,7	27,7	2,3	2,2
124 000	Wuppertal	42	-	4 125	-2,5	37,4	2,5	1,8
154 000	Kreis Kleve	107	-3,6	5 313	-2,5	26,8	2,3	2,1
154 004	Bedburg-Hau	2	-	13	+8,3	.	.	.
154 008	Emmerich am Rhein, Stadt	10	+11,1	229	-6,1	28,7	2,3	2,0
154 012	Geldern, Stadt	11	-	565	-2,2	52,3	4,9	1,9
154 016	Goch, Stadt	9	-10,0	429	-0,2	22,3	2,3	2,6
154 020	Issum	5	+25,0	67	+21,8	6,2	1,9	-
154 024	Kalkar, Stadt	7	-12,5	1 216	+3,6	.	.	.
154 028	Kerken	5	-	75	+11,9	13,7	2,5	6,2
154 032	Kevelaer, Stadt	13	-7,1	598	-25,5	16,8	2,1	3,5
154 036	Kleve, Stadt	10	-	591	+12,1	22,7	2,2	2,4
154 040	Kranenburg	4	-	260	-5,1	26,9	2,6	1,9
154 044	Rees, Stadt	9	-	284	-3,4	24,5	2,0	2,3
154 048	Rheurdt	3	-	109	-	.	.	.
154 052	Straelen, Stadt	6	-14,3	173	-13,9	24,7	1,8	1,4
154 056	Uedem	4	-20,0	210	+6,6	28,5	2,8	1,0
154 060	Wachtendonk	3	-	45	+12,5	20,9	2,4	1,6
154 064	Weeze	6	-14,3	449	+1,4	25,5	1,5	1,6
158 000	Kreis Mettmann	92	+3,4	7 562	+1,3	26,5	1,8	1,9
158 004	Erkrath, Stadt	4	-	184	-	23,2	1,6	1,7
158 008	Haan, Stadt	5	-	433	+1,4	24,6	1,8	2,4
158 012	Heiligenhaus, Stadt	5	+25,0	220	+0,9	.	.	.
158 016	Hilden, Stadt	11	-	1 055	+0,2	24,9	2,4	2,6
158 020	Langenfeld (Rhld.), Stadt	10	-	399	-2,2	20,5	1,8	1,9
158 024	Mettmann, Stadt	9	+12,5	1 011	-0,1	27,0	2,1	2,3
158 026	Monheim am Rhein, Stadt	7	-	786	+0,6	26,2	2,0	2,5
158 028	Ratingen, Stadt	28	+3,7	2 931	+3,8	29,9	1,6	1,6
158 032	Velbert, Stadt	11	-	477	-3,2	21,9	1,8	2,0
158 036	Wülfrath, Stadt	2	-	66	+4,8	.	.	.
162 000	Rhein-Kreis Neuss	81	+2,5	6 021	+8,3	37,3	2,8	2,1
162 004	Dormagen, Stadt	15	-	729	+1,5	35,6	4,4	2,3
162 008	Grevenbroich, Stadt	12	-	618	+3,7	33,3	2,8	1,8
162 012	Jüchen, Stadt	3	-	101	+50,7	13,2	1,7	1,5
162 016	Kaarst, Stadt	8	-	514	-0,4	27,9	1,6	2,0
162 020	Korschenbroich, Stadt	7	-	334	-	.	.	.
162 022	Meerbusch, Stadt	17	+13,3	991	+41,4	47,2	5,8	5,1
162 024	Neuss, Stadt	16	+6,7	2 682	+4,5	32,3	1,8	1,8
162 028	Rommerskirchen	3	-25,0	52	-16,1	.	.	.
166 000	Kreis Viersen	51	-10,5	2 423	-5,9	26,7	2,3	2,1
166 004	Brüggen	5	-16,7	338	-8,4	12,7	2,0	2,2
166 008	Grefrath	3	-25,0	192	+2,1	20,3	3,2	1,1
166 012	Kempfen, Stadt	7	-	335	+11,7	41,2	3,9	3,2
166 016	Nettetal, Stadt	11	-8,3	752	-11,6	23,3	2,0	1,2
166 020	Niederkrüchten	7	-12,5	63	-1,6	.	.	.
166 024	Schwalmtal	1	-50,0	23	-54,9	.	.	.
166 028	Tönisvorst, Stadt	1	-75,0	21	-66,1	.	.	.
166 032	Viersen, Stadt	7	+40,0	188	+27,9	29,8	2,0	4,5
166 036	Willich, Stadt	9	-	511	-5,7	32,8	2,2	2,5
170 000	Kreis Wesel	96	-	4 685	+3,9	31,4	2,5	2,3
170 004	Alpen	5	+25,0	104	+8,3	19,2	2,8	6,9
170 008	Dinslaken, Stadt	7	-	285	-2,1	30,1	3,0	2,7
170 012	Hamminkeln, Stadt	7	-	495	+68,4	53,9	7,0	9,8
170 016	Hünxe	4	-	93	-	.	.	.
170 020	Kamp-Lintfort, Stadt	5	-	362	-	31,2	1,6	1,5

1) Veränderung gegenüber dem Vorjahresmonat in % – 2) mittlere Auslastung = (Übernachtungen / angebotene Bettentage) * 100 – 3) mittlere Aufenthaltsdauer (in Tagen) = Übernachtungen / Ankünfte

Noch: 2.1 Kapazität und Leistung der Beherbergungsstätten nach Verwaltungsbezirken

Januar 2024

Amtliche Schlüsselnummer	Verwaltungsbezirk	Ankünfte				Übernachtungen			
		aller Gäste	Veränderung ¹⁾	ausländischer Gäste	Veränderung ¹⁾	aller Gäste	Veränderung ¹⁾	ausländischer Gäste	Veränderung ¹⁾
111 000	Kreisfreie Städte								
112 000	Düsseldorf	245 419	+18,6	84 161	+16,4	416 651	+11,7	158 141	+9,5
114 000	Duisburg	18 307	-9,5	3 456	-6,7	36 637	-4,3	7 065	+4,8
113 000	Essen	60 295	+10,0	13 519	+11,7	118 385	+13,7	27 348	+20,0
114 000	Krefeld	11 215	+33,8	2 244	+5,4	19 962	+19,1	4 080	+15,1
116 000	Mönchengladbach	14 206	-11,4	1 928	-19,6	27 315	-17,7	3 353	-48,7
117 000	Mülheim an der Ruhr	5 612	+17,2	1 164	+49,8	11 674	+18,3	3 179	+53,2
119 000	Oberhausen	18 808	+7,3	3 767	+15,6	43 397	+6,5	7 844	+17,5
120 000	Remscheid	2 660	-9,2	356	-6,6	5 646	-15,8	759	-3,8
122 000	Solingen	2 772	+10,9	408	+4,1	6 432	+42,7	893	+10,7
124 000	Wuppertal	18 863	-1,4	3 007	+22,7	46 573	-4,9	5 299	+14,7
154 000	Kreis Kleve	19 975	-4,4	3 676	-8,4	46 301	-2,7	7 811	-0,4
154 004	Bedburg-Hau
154 008	Emmerich am Rhein, Stadt	738	-28,9	128	-9,9	1 701	-25,9	250	-42,5
154 012	Geldern, Stadt	1 944	-3,6	132	-1,5	9 456	+13,1	255	+14,3
154 016	Goch, Stadt	1 551	-29,8	230	-47,0	3 572	-24,8	607	-32,9
154 020	Issum	78	+5,4	-	-100,0	150	-12,8	-	-100,0
154 024	Kalkar, Stadt
154 028	Kerken	156	+7,6	25	+47,1	386	+27,4	156	+310,5
154 032	Kevelaer, Stadt	1 914	+14,7	236	-18,6	4 066	+4,0	833	-22,7
154 036	Kleve, Stadt	1 979	-9,6	280	-28,9	4 265	-0,9	658	-2,9
154 040	Kranenburg	865	-20,6	36	-48,6	2 214	-20,4	68	-40,9
154 044	Rees, Stadt	1 204	-2,9	223	+62,8	2 365	+1,3	515	+59,9
154 048	Rheurdt
154 052	Straelen, Stadt	742	-2,0	58	-23,7	1 355	-6,7	83	-52,6
154 056	Uedem	658	+13,8	8	+60,0	1 862	-24,1	8	+60,0
154 060	Wachtendonk	148	+8,8	18	-10,0	352	+51,7	28	+7,7
154 064	Weeze	2 313	-14,3	720	-37,4	3 578	+7,9	1 147	-8,8
158 000	Kreis Mettmann	32 996	+11,0	6 721	+45,6	60 787	+5,8	12 702	+22,9
158 004	Erkrath, Stadt	786	-38,2	116	-4,1	1 276	-17,6	194	+23,6
158 008	Haan, Stadt	1 723	-6,5	204	-8,1	3 136	-2,5	493	+6,3
158 012	Heiligenhaus, Stadt
158 016	Hilden, Stadt	3 401	-18,9	371	-32,8	8 143	-4,5	965	-29,0
158 020	Langenfeld (Rhld.), Stadt	1 375	-4,4	221	+46,4	2 523	-5,1	410	+33,1
158 024	Mettmann, Stadt	3 702	+18,0	681	+29,2	7 727	+11,2	1 552	-15,4
158 026	Monheim am Rhein, Stadt	3 149	+9,3	528	+35,4	6 333	+7,3	1 317	+63,6
158 028	Ratingen, Stadt	16 363	+30,7	4 317	+85,1	26 981	+11,6	6 982	+49,5
158 032	Velbert, Stadt	1 731	-1,0	218	-9,5	3 177	+4,8	442	+14,5
158 036	Wülfrath, Stadt
162 000	Rhein-Kreis Neuss	24 647	+2,6	4 082	+24,8	68 356	-2,8	8 596	+3,3
162 004	Dormagen, Stadt	1 807	-3,1	255	-9,9	8 007	-2,6	599	-41,0
162 008	Grevenbroich, Stadt	2 251	+28,9	516	+5,1	6 381	+14,9	908	+0,6
162 012	Jüchen, Stadt	249	-9,1	15	-55,9	413	-15,9	23	-72,3
162 016	Kaarst, Stadt	2 537	+30,8	339	+8,0	4 045	-22,2	680	-5,9
162 020	Korschenbroich, Stadt
162 022	Meerbusch, Stadt	2 514	+36,6	330	+10,0	14 461	+5,8	1 696	-18,9
162 024	Neuss, Stadt	14 513	-7,0	2 586	+42,7	26 194	-9,7	4 612	+44,1
162 028	Rommerskirchen
166 000	Kreis Viersen	8 815	-6,2	1 034	-8,3	20 711	-3,6	2 143	+5,2
166 004	Brüggen	836	-14,0	129	-3,0	1 708	-2,2	289	+17,0
166 008	Grefrath	374	+19,9	11	-	1 207	+82,9	12	-42,9
166 012	Kempfen, Stadt	1 157	+7,8	69	-21,6	4 485	+3,0	219	-17,0
166 016	Nettetal, Stadt	2 775	-7,4	375	-21,4	5 431	-11,1	456	-24,1
166 020	Niederkrüchten
166 024	Schwalmtal
166 028	Tönisvorst, Stadt
166 032	Viersen, Stadt	849	+2,2	46	+24,3	1 737	+7,6	207	+187,5
166 036	Willich, Stadt	2 385	-11,2	373	+14,4	5 170	-8,4	920	+27,4
170 000	Kreis Wesel	17 473	-10,0	2 241	+19,1	44 473	-1,2	5 146	+2,8
170 004	Alpen	160	-1,2	21	-19,2	449	+7,2	145	+39,4
170 008	Dinslaken, Stadt	842	-3,6	108	+6,9	2 547	+18,0	295	-11,1
170 012	Hamminkeln, Stadt	1 171	-15,3	37	-47,9	8 154	+39,1	364	-53,1
170 016	Hünxe
170 020	Kamp-Lintfort, Stadt	1 959	+1,8	110	-23,1	3 139	-7,6	166	-33,1

Noch: 2.1 Kapazität und Leistung der Beherbergungsstätten nach Verwaltungsbezirken

Januar 2024

Amtliche Schlüsselnummer	Verwaltungsbezirk	Betriebe		Betten			Mittlere Aufenthaltsdauer ³⁾	
		geöffnete	Veränderung ¹⁾	angebotene	Veränderung ¹⁾	mittlere Auslastung ²⁾	aller Gäste	ausländischer Gäste
	Noch: Kreis Wesel							
170 024	Moers, Stadt	14	-6,7	779	+3,2	41,2	3,1	2,2
170 028	Neukirchen-Vluyn, Stadt	2	-	212	-	.	.	.
170 032	Rheinberg, Stadt	4	-	135	-	18,1	1,9	2,5
170 036	Schermbeck	8	-20,0	379	-21,9	36,9	2,1	1,8
170 040	Sonsbeck	6	-	202	-	14,7	1,8	1,5
170 044	Voerde (Niederrhein), Stadt	3	-	148	-2,0	27,9	2,6	2,4
170 048	Wesel, Stadt	13	+8,3	781	+2,5	28,7	1,8	2,1
170 052	Xanten, Stadt	18	+5,9	710	+6,0	19,9	2,0	3,5
100 000	Reg.-Bez. Düsseldorf	963	-0,2	93 553	+2,4	33,9	1,9	1,9
	Kreisfreie Städte							
314 000	Bonn	87	-1,1	9 880	+0,7	32,6	2,0	2,2
315 000	Köln	252	-1,2	38 085	+5,3	39,0	1,7	1,8
316 000	Leverkusen	19	-9,5	1 396	-3,8	30,0	2,0	2,4
	Städteregion Aachen	173	+4,2	9 873	+7,1	30,0	2,2	1,7
334 002	Aachen, kreisfreie Stadt	56	+1,8	5 500	+7,4	35,7	2,0	1,6
334 004	Alsdorf, Stadt	5	-	118	-	36,4	3,4	3,3
334 008	Baesweiler, Stadt	5	-	180	-2,2	26,5	2,5	2,5
334 012	Eschweiler, Stadt	12	-	402	-0,7	30,2	2,1	2,1
334 016	Herzogenrath, Stadt	2	-	81	+3,8	.	.	.
334 020	Monschau, Stadt	45	+21,6	1 371	+12,2	20,8	2,5	1,6
334 024	Roetgen	4	-	89	+3,5	.	.	.
334 028	Simmerath	30	-11,8	1 363	-1,0	12,9	3,7	2,7
334 032	Stolberg (Rhld.), Stadt	7	+16,7	318	+14,0	24,0	2,3	2,4
334 036	Würselen, Stadt	7	+16,7	451	+29,6	44,8	4,8	1,7
358 000	Kreis Düren	77	+5,5	4 175	+4,1	21,7	2,5	2,9
358 004	Aldenhoven	-	-	-	-	-	-	-
358 008	Düren, Stadt	12	+9,1	825	+7,1	31,6	1,9	1,8
358 012	Heimbach, Stadt	20	+11,1	1 475	+3,0	24,8	3,3	3,8
358 016	Hürtgenwald	6	+20,0	354	+6,6	12,4	2,5	2,5
358 020	Inden	-	-100,0	-	-100,0	-	-	-
358 024	Jülich, Stadt	7	-12,5	508	-3,8	22,7	2,3	2,3
358 028	Kreuzau	4	-	157	+15,4	11,4	2,4	7,0
358 032	Langerwehe	2	-	27	+3,8	.	.	.
358 036	Linnich, Stadt	2	-	30	-	.	.	.
358 040	Merzenich	1	-	30	-	.	.	.
358 044	Nideggen, Stadt	18	+12,5	601	+5,3	9,9	2,6	2,3
358 048	Niederzier	4	-	143	+24,3	11,8	1,6	1,3
358 052	Nörvenich	1	-	25	-	.	.	.
358 056	Titz	-	-	-	-	-	-	-
358 060	Vettweiß	-	-	-	-	-	-	-
362 000	Rhein-Erft-Kreis	91	-3,2	7 619	+2,4	46,9	2,9	2,0
362 004	Bedburg, Stadt	5	-	350	+5,7	15,1	2,0	6,9
362 008	Bergheim, Stadt	10	-9,1	388	-3,7	37,9	4,0	11,8
362 012	Brühl, Stadt	18	+5,9	3 016	+5,5	53,9	2,6	1,3
362 016	Elsdorf, Stadt	4	-	92	-	36,7	6,6	20,2
362 020	Erfstadt, Stadt	5	-16,7	103	-8,0	15,8	2,7	5,0
362 024	Frechen, Stadt	7	-30,0	518	-24,5	36,0	1,7	1,7
362 028	Hürth, Stadt	15	-	1 704	+8,7	62,9	4,7	3,2
362 032	Kerpen, Stadt	15	+7,1	821	+4,5	33,9	2,9	1,7
362 036	Pulheim, Stadt	7	-12,5	324	-	23,9	2,1	2,5
362 040	Wesseling, Stadt	5	+25,0	303	+9,8	27,4	1,8	1,9
366 000	Kreis Euskirchen	115	+3,6	5 733	+0,4	25,7	3,2	2,8
366 004	Bad Münstereifel, Stadt	14	-	1 139	+4,4	55,3	10,8	1,8
366 008	Blankenheim	16	-	612	-0,2	19,0	2,8	3,2
366 012	Dahlem	12	-	1 012	-5,8	17,0	2,9	4,2
366 016	Euskirchen, Stadt	11	-	555	-1,9	36,6	1,7	1,6
366 020	Hellenthal	18	+5,9	450	-2,6	5,8	2,2	2,6
366 024	Kall	11	-	478	-1,0	17,3	1,6	2,7
366 028	Mechemich, Stadt	7	+16,7	219	+23,0	12,5	2,3	1,1
366 032	Nettersheim	5	-16,7	212	-15,2	10,6	2,1	-
366 036	Schleiden, Stadt	16	+23,1	959	+7,2	17,7	2,2	3,1
366 040	Weilerswist	2	-	40	-	.	.	.
366 044	Zülpich, Stadt	3	-	57	-3,4	.	.	.

Anmerkungen Seite 9

Noch: 2.1 Kapazität und Leistung der Beherbergungsstätten nach Verwaltungsbezirken

Januar 2024

Amtliche Schlüsselnummer	Verwaltungsbezirk	Ankünfte				Übernachtungen			
		aller Gäste	Veränderung ¹⁾	ausländischer Gäste	Veränderung ¹⁾	aller Gäste	Veränderung ¹⁾	ausländischer Gäste	Veränderung ¹⁾
	Noch: Kreis Wesel								
170 024	Moers, Stadt	3 161	-7,3	430	-13,7	9 642	-3,6	936	+14,7
170 028	Neukirchen-Vluyn, Stadt
170 032	Rheinberg, Stadt	392	-2,0	61	-17,6	756	+3,8	154	-23,0
170 036	Schermbeck	2 087	-18,6	65	-27,8	4 334	-18,0	119	-27,4
170 040	Sonsbeck	600	-19,9	440	+296,4	1 102	-31,0	673	+71,2
170 044	Voerde (Niederrhein), Stadt	491	-6,8	26	-48,0	1 281	-	63	-51,2
170 048	Wesel, Stadt	3 646	-15,2	696	+32,3	6 667	-12,8	1 447	+14,8
170 052	Xanten, Stadt	2 308	-9,2	160	+20,3	4 532	-15,5	557	+34,9
100 000	Reg.-Bez. Düsseldorf	502 063	+10,0	131 764	+14,8	973 300	+6,0	254 359	+9,4
	Kreisfreie Städte								
314 000	Bonn	49 771	+5,0	8 337	+23,4	97 248	+5,7	18 286	+13,0
315 000	Köln	277 682	+22,6	81 260	+45,3	458 845	+24,4	147 611	+54,9
316 000	Leverkusen	6 219	-2,8	1 340	+15,5	12 681	-0,3	3 200	+19,4
	Städteregion Aachen	41 193	+14,0	12 427	+18,7	90 186	+12,6	20 966	+14,7
334 002	Aachen, kreisfreie Stadt	30 635	+16,8	10 007	+17,2	60 395	+11,8	16 317	+13,6
334 004	Alsdorf, Stadt	391	-18,9	24	-27,3	1 332	+5,9	79	-20,2
334 008	Baesweiler, Stadt	555	+34,4	84	+23,5	1 395	+27,4	208	+21,6
334 012	Eschweiler, Stadt	1 818	+6,1	356	+30,4	3 766	-13,8	745	+54,6
334 016	Herzogenrath, Stadt
334 020	Monschau, Stadt	3 330	+12,5	1 119	+26,0	8 258	+12,2	1 821	+12,8
334 024	Roetgen
334 028	Simmerath	1 463	-8,9	374	+24,3	5 464	-1,1	992	+2,3
334 032	Stolberg (Rhld.), Stadt	958	+35,7	48	-42,2	2 241	-3,2	114	-0,9
334 036	Würselen, Stadt	1 263	+9,9	298	+46,8	6 051	+133,4	506	+51,0
358 000	Kreis Düren	11 663	-15,2	3 082	+6,4	28 802	-21,9	9 039	+7,1
358 004	Aldenhoven	-	-	-	-	-	-	-	-
358 008	Düren, Stadt	4 294	-1,1	1 036	+7,8	8 008	-3,4	1 835	+0,7
358 012	Heimbach, Stadt	3 372	-18,2	1 585	+6,6	11 289	-29,9	5 981	+6,2
358 016	Hürtgenwald	498	+14,2	61	-4,7	1 240	-7,0	154	+22,2
358 020	Inden	-	-100,0	-	-100,0	-	-100,0	-	-100,0
358 024	Jülich, Stadt	1 660	-22,1	235	-7,8	3 837	-18,7	542	-3,2
358 028	Kreuzau	229	-12,6	24	-20,0	555	+4,3	167	+279,5
358 032	Langerwehe
358 036	Linnich, Stadt
358 040	Merzenich
358 044	Nideggen, Stadt	1 029	-43,0	115	+55,4	2 685	-42,1	267	+23,0
358 048	Niederzier	321	+1,9	21	+61,5	521	+2,2	28	+86,7
358 052	Nörvenich
358 056	Titz	-	-	-	-	-	-	-	-
358 060	Vettweiß	-	-	-	-	-	-	-	-
362 000	Rhein-Erft-Kreis	37 385	+17,6	9 399	+15,6	109 379	+3,9	18 570	-3,6
362 004	Bedburg, Stadt	810	+7,6	81	-48,1	1 636	-45,2	561	-72,6
362 008	Bergheim, Stadt	1 113	+5,1	205	+13,9	4 497	+8,5	2 418	+47,7
362 012	Brühl, Stadt	19 318	+24,8	6 192	+27,8	49 421	+10,1	7 922	+26,4
362 016	Elsdorf, Stadt	157	+16,3	12	-42,9	1 030	-2,6	242	-30,1
362 020	Erfstadt, Stadt	163	-25,2	1	-	439	-20,3	5	+66,7
362 024	Frechen, Stadt	3 408	+19,3	685	+6,7	5 784	+24,4	1 195	+7,3
362 028	Hürth, Stadt	7 008	+4,6	1 540	-8,9	33 202	-6,4	4 939	-26,1
362 032	Kerpen, Stadt	2 867	+0,2	412	+13,8	8 396	+0,2	685	-8,1
362 036	Pulheim, Stadt	1 135	-8,4	151	-10,7	2 402	+12,4	377	+21,2
362 040	Wesseling, Stadt	1 406	+179,5	120	+87,5	2 572	+160,1	226	+100,0
366 000	Kreis Euskirchen	14 392	+14,3	1 316	-12,3	46 446	+6,1	3 651	-11,5
366 004	Bad Münstereifel, Stadt	1 791	+2,4	41	-	19 406	+3,1	74	+8,8
366 008	Blankenheim	1 568	+42,5	29	-31,0	4 338	+22,5	94	-43,0
366 012	Dahlem	1 827	+15,2	503	+3,3	5 293	-4,4	2 109	-7,3
366 016	Euskirchen, Stadt	3 719	+11,9	518	+4,9	6 287	+19,2	807	+15,6
366 020	Hellenthal	392	-43,3	36	-65,7	874	-39,6	94	-57,1
366 024	Kall	1 578	+11,5	34	+70,0	2 586	-18,7	93	+151,4
366 028	Mechemich, Stadt	375	+53,7	17	+142,9	847	+56,0	18	-60,9
366 032	Nettersheim	389	-6,5	-	-100,0	820	+22,9	-	-100,0
366 036	Schleiden, Stadt	2 365	+51,8	87	-42,0	5 258	+38,9	273	-26,6
366 040	Weilerswist
366 044	Zülpich, Stadt

Noch: 2.1 Kapazität und Leistung der Beherbergungsstätten nach Verwaltungsbezirken

Januar 2024

Amtliche Schlüsselnummer	Verwaltungsbezirk	Betriebe		Betten			Mittlere Aufenthaltsdauer ³⁾	
		geöffnete	Veränderung ¹⁾	angebotene	Veränderung ¹⁾	mittlere Auslastung ²⁾	aller Gäste	ausländischer Gäste
370 000	Kreis Heinsberg	53	–	1 630	+1,3	30,8	2,7	2,6
370 004	Erkelenz, Stadt	6	–	209	–3,7	24,7	2,3	2,7
370 008	Gangelt	2	–	29	–	.	.	.
370 012	Geilenkirchen, Stadt	3	–25,0	153	–11,6	.	.	.
370 016	Heinsberg, Stadt	9	–	234	–0,4	37,3	2,0	2,0
370 020	Hückelhoven, Stadt	4	–20,0	107	–9,3	31,6	1,7	1,3
370 024	Selfkant	2	+100,0	11	x	.	.	.
370 028	Übach-Palenberg, Stadt	3	–	207	–	28,7	3,4	2,8
370 032	Waldfeucht	2	–	37	+23,3	.	.	.
370 036	Wassenberg, Stadt	11	+10,0	193	+35,0	19,4	2,4	2,3
370 040	Wegberg, Stadt	11	–	450	–1,5	39,9	3,7	5,4
374 000	Oberbergischer Kreis	86	–3,4	5 129	–2,4	30,4	3,6	3,4
374 004	Bergneustadt, Stadt	7	–12,5	301	–12,0	19,3	2,0	2,8
374 008	Engelskirchen	6	+20,0	403	+1,8	57,0	8,4	1,4
374 012	Gummersbach, Stadt	9	–10,0	675	–0,3	30,7	2,4	3,4
374 016	Hückeswagen, Stadt	3	–	113	+10,8	12,2	2,5	3,1
374 020	Lindlar	14	–	476	–2,5	24,9	2,6	11,1
374 024	Marienheide	2	–	147	–	.	.	.
374 028	Morsbach	3	–	44	–13,7	.	.	.
374 032	Nümbrecht	7	–	849	–1,3	48,6	4,7	2,7
374 036	Radevormwald, Stadt	9	+12,5	577	–2,9	20,5	2,4	1,1
374 040	Reichshof	3	–40,0	245	–13,7	.	.	.
374 044	Waldbrohl, Stadt	7	–	573	+2,3	7,8	2,4	3,0
374 048	Wiehl, Stadt	7	–	385	+0,5	15,5	1,9	2,8
374 052	Wipperfürth, Stadt	9	–10,0	341	–8,1	11,1	1,7	2,1
378 000	Rhein.-Berg. Kreis	53	–13,1	3 112	–5,6	35,5	2,6	2,1
378 004	Bergisch Gladbach, Stadt	17	–5,6	1 184	+0,3	34,8	2,2	1,8
378 008	Burscheid, Stadt	3	–	132	–0,8	26,7	1,8	3,0
378 012	Kürten	6	–25,0	186	–17,0	18,1	4,1	1,6
378 016	Leichlingen (Rhld.), Stadt	7	–	494	–	56,0	14,6	30,9
378 020	Odenthal	6	–	421	+2,9	22,1	1,4	1,8
378 024	Overath, Stadt	5	–16,7	128	–42,1	21,6	1,8	2,8
378 028	Rösrath, Stadt	3	–25,0	245	–0,4	42,6	1,7	2,1
378 032	Wermelskirchen, Stadt	6	–33,3	322	–17,0	36,7	2,3	1,8
382 000	Rhein-Sieg-Kreis	116	+0,9	8 614	+0,5	29,9	2,1	2,0
382 004	Alfter	5	–	168	+0,6	28,9	3,0	4,7
382 008	Bad Honnef, Stadt	11	–	1 057	–0,3	27,0	1,5	2,3
382 012	Bornheim, Stadt	11	–	485	+5,7	23,8	2,4	2,5
382 016	Eitorf	3	–	305	+2,3	.	.	.
382 020	Hennef (Sieg), Stadt	9	–18,2	807	–23,3	47,3	5,3	2,2
382 024	Königswinter, Stadt	16	–	1 628	–	28,4	1,8	1,5
382 028	Lohmar, Stadt	6	+20,0	190	+11,1	13,1	1,9	1,7
382 032	Meckenheim, Stadt	4	–	226	–	28,0	2,0	2,2
382 036	Much	2	–	278	–	.	.	.
382 040	Neunkirchen-Seelscheid	2	–	73	–	.	.	.
382 044	Niederkassel, Stadt	5	–	213	–	27,6	1,8	2,5
382 048	Rheinbach, Stadt	4	–	415	–	31,3	2,7	1,6
382 052	Ruppichterath	1	–	25	–	.	.	.
382 056	Sankt Augustin, Stadt	3	+50,0	156	+21,9	38,9	1,8	1,8
382 060	Siegburg, Stadt	13	–	983	+6,2	31,8	2,1	2,9
382 064	Swisttal	5	+25,0	302	+9,4	36,8	3,3	1,5
382 068	Troisdorf, Stadt	9	–	911	+8,3	36,2	1,8	2,0
382 072	Wachtberg	3	–	121	+4,3	19,6	2,4	2,6
382 076	Windeck	4	–	271	+22,1	4,8	1,3	–
300 000	Reg.-Bez. Köln	1 122	–0,4	95 246	+2,9	34,8	2,0	1,9
512 000	Kreisfreie Städte							
512 000	Bottrop	12	+9,1	651	+6,9	30,3	2,3	2,4
513 000	Gelsenkirchen	22	–	1 959	–9,0	40,2	3,2	2,2
515 000	Münster	85	+2,4	9 887	+3,8	38,0	2,4	1,8

Anmerkungen Seite 9

Noch: 2.1 Kapazität und Leistung der Beherbergungsstätten nach Verwaltungsbezirken

Januar 2024

Amtliche Schlüsselnummer	Verwaltungsbezirk	Ankünfte				Übernachtungen			
		aller Gäste	Veränderung ¹⁾	ausländischer Gäste	Veränderung ¹⁾	aller Gäste	Veränderung ¹⁾	ausländischer Gäste	Veränderung ¹⁾
370 000	Kreis Heinsberg	6 530	+5,1	812	+17,0	17 601	+4,0	2 075	+24,1
370 004	Erkelenz, Stadt	709	-47,2	126	-8,0	1 598	-37,7	341	+12,5
370 008	Gangelt
370 012	Geilenkirchen, Stadt
370 016	Heinsberg, Stadt	1 461	+35,2	277	+28,2	2 884	+28,8	549	+40,1
370 020	Hückelhoven, Stadt	669	+2,9	81	+5,2	1 119	-11,8	108	-32,9
370 024	Selfkant
370 028	Übach-Palenberg, Stadt	539	+28,9	57	+7,5	1 843	-17,3	160	-15,3
370 032	Waldfeucht
370 036	Wassenberg, Stadt	674	+7,3	58	+81,3	1 638	+8,9	135	+68,8
370 040	Wegberg, Stadt	1 785	+19,7	47	-20,3	6 641	+16,0	256	+10,8
374 000	Oberbergischer Kreis	13 218	+3,9	1 029	+63,6	47 591	+5,4	3 464	+151,7
374 004	Bergneustadt, Stadt	883	-20,5	49	-16,9	1 769	-17,7	136	-22,3
374 008	Engelskirchen	851	+21,4	14	+7,7	7 111	+6,7	19	-9,5
374 012	Gummersbach, Stadt	2 522	-12,0	502	+204,2	6 002	+4,2	1 701	+463,2
374 016	Hückeswagen, Stadt	173	-25,1	21	+5,0	428	-21,0	66	+26,9
374 020	Lindlar	1 449	+50,3	57	-	3 824	+29,5	634	+349,6
374 024	Marienheide
374 028	Morsbach
374 032	Nümbrecht	2 673	+35,5	3	-94,5	12 650	+13,0	8	-95,7
374 036	Radevormwald, Stadt	1 504	-5,8	10	-23,1	3 630	-23,4	11	-35,3
374 040	Reichshof
374 044	Waldbröl, Stadt	567	-8,8	49	x	1 382	-2,4	148	x
374 048	Wiehl, Stadt	939	+1,0	92	+64,3	1 801	+2,6	259	+167,0
374 052	Wipperfürth, Stadt	684	-15,5	53	-3,6	1 144	-39,2	112	-30,4
378 000	Rhein.-Berg. Kreis	12 964	+17,5	1 454	+26,4	33 429	+9,9	3 104	+37,3
378 004	Bergisch Gladbach, Stadt	5 632	+11,8	941	+19,6	12 295	+7,8	1 707	+20,5
378 008	Burscheid, Stadt	573	+19,9	37	-	1 006	+25,6	111	+38,8
378 012	Kürten	253	-19,4	7	-50,0	1 045	+3,6	11	-63,3
378 016	Leichlingen (Rhld.), Stadt	587	-12,1	12	-29,4	8 577	+0,1	371	+49,0
378 020	Odenthal	2 030	+29,2	53	+17,8	2 889	+17,0	93	+14,8
378 024	Overath, Stadt	446	+4,4	48	-18,6	796	-0,7	132	+8,2
378 028	Rösrath, Stadt	1 845	+57,3	112	+100,0	3 153	+45,0	238	+153,2
378 032	Wermelskirchen, Stadt	1 598	+16,6	244	+80,7	3 668	+14,7	441	+134,6
382 000	Rhein-Sieg-Kreis	36 539	+13,7	4 026	+22,0	78 400	+7,9	8 092	+22,5
382 004	Alfter	505	+4,8	23	-17,9	1 506	+1,4	107	-18,3
382 008	Bad Honnef, Stadt	5 705	+36,1	593	+118,8	8 693	+13,6	1 352	+70,9
382 012	Bornheim, Stadt	1 458	-0,5	139	-10,3	3 553	+21,1	354	+7,9
382 016	Eitorf
382 020	Hennef (Sieg), Stadt	2 221	-28,6	170	-	11 840	-18,7	372	-5,8
382 024	Königswinter, Stadt	7 991	+33,7	1 134	+45,2	13 999	+33,1	1 699	+25,2
382 028	Lohmar, Stadt	397	-25,9	32	-43,9	752	-8,8	54	-32,5
382 032	Meckenheim, Stadt	1 003	-3,7	67	-34,3	1 961	-1,9	147	-21,8
382 036	Much
382 040	Neunkirchen-Seelscheid
382 044	Niederkassel, Stadt	1 005	-4,9	155	-28,2	1 820	+12,1	385	+9,1
382 048	Rheinbach, Stadt	1 482	+25,5	151	+48,0	4 026	-6,2	238	+27,3
382 052	Ruppichteroth
382 056	Sankt Augustin, Stadt	1 064	+31,8	91	+2,2	1 862	+26,3	165	+16,2
382 060	Siegburg, Stadt	4 511	+16,1	456	+11,2	9 618	+14,5	1 345	+46,2
382 064	Swisttal	1 039	+41,4	184	+127,2	3 449	+41,9	277	+143,0
382 068	Troisdorf, Stadt	5 492	+18,7	640	+5,4	10 021	+19,6	1 249	+9,7
382 072	Wachtberg	309	+22,6	18	x	737	+18,9	47	+123,8
382 076	Windeck	302	+68,7	-	-100,0	386	+72,3	-	-100,0
300 000	Reg.-Bez. Köln	507 556	+16,2	124 482	+34,4	1020 608	+12,8	238 058	+35,1
512 000	Kreisfreie Städte								
512 000	Bottrop	2 600	+21,7	343	-3,4	5 943	+11,3	824	+2,2
513 000	Gelsenkirchen	7 518	+0,4	802	-14,7	23 916	-0,4	1 739	+2,2
515 000	Münster	48 197	+19,2	4 563	-19,3	114 183	+11,2	8 036	-17,3

Anmerkungen Seite 9

Noch: 2.1 Kapazität und Leistung der Beherbergungsstätten nach Verwaltungsbezirken

Januar 2024

Amtliche Schlüssel- nummer	Verwaltungsbezirk	Betriebe		Betten			Mittlere Aufenthaltsdauer ³⁾	
		geöffnete	Veränderung ¹⁾	angebotene	Veränderung ¹⁾	mittlere Auslastung ²⁾	aller Gäste	ausländischer Gäste
554 000	Kreis Borken	127	+4,1	5 196	+6,5	22,7	2,1	2,8
554 004	Ahaus, Stadt	13	+8,3	547	+22,6	18,3	2,0	3,6
554 008	Bocholt, Stadt	19	–	723	+2,7	27,1	2,1	2,3
554 012	Borken, Stadt	13	+8,3	556	+20,6	39,1	2,2	2,3
554 016	Gescher, Stadt	4	–	145	+11,5	32,7	1,5	1,9
554 020	Gronau (Westf.), Stadt	19	+18,8	784	+12,8	24,5	2,8	4,6
554 024	Heek	4	–	203	–13,6	26,6	2,2	1,8
554 028	Heiden	2	–	47	–	.	.	.
554 032	Isselburg, Stadt	5	–16,7	125	–23,8	19,9	1,7	1,7
554 036	Legden	6	+20,0	628	+1,9	17,8	2,0	5,5
554 040	Raesfeld	5	–	135	–	13,5	1,8	1,8
554 044	Reken	11	–	340	–1,2	9,1	1,7	2,0
554 048	Rhede, Stadt	5	–	82	–	17,4	1,7	2,0
554 052	Schöppingen	6	–14,3	228	+6,5	16,4	1,9	1,5
554 056	Stadtlohn, Stadt	1	–	18	–	.	.	.
554 060	Südlohn	3	–	167	–	34,9	2,1	2,7
554 064	Velen, Stadt	6	–	293	–	11,2	2,6	1,5
554 068	Vreden, Stadt	5	+25,0	175	+37,8	17,9	1,7	1,8
558 000	Kreis Coesfeld	77	–	4 092	+0,1	35,6	4,0	2,7
558 004	Ascheberg	5	–	309	–1,3	16,6	1,8	1,6
558 008	Billerbeck, Stadt	6	–	332	–19,8	24,9	1,7	1,5
558 012	Coesfeld, Stadt	7	–	295	+1,4	37,4	1,6	2,0
558 016	Dülmen, Stadt	14	+7,7	550	+20,1	20,9	2,3	3,7
558 020	Havixbeck	4	–20,0	110	–15,4	.	.	.
558 024	Lüdinghausen, Stadt	8	–	210	+0,5	16,9	1,6	1,7
558 028	Nordkirchen	5	–	1 278	+0,4	.	.	.
558 032	Nottuln	9	–	451	–0,9	19,4	2,6	3,3
558 036	Olfen, Stadt	6	–	107	+13,8	15,5	2,7	2,8
558 040	Rosendahl	3	–	79	–	19,2	1,3	1,0
558 044	Senden	10	–	371	–0,3	23,5	1,9	3,2
562 000	Kreis Recklinghausen	90	+3,4	4 927	+10,5	27,2	2,0	1,9
562 004	Castrop-Rauxel, Stadt	6	+20,0	392	+12,3	26,9	1,9	2,7
562 008	Datteln, Stadt	10	–	355	–0,3	51,2	2,5	2,0
562 012	Dorsten, Stadt	22	+4,8	528	+7,3	19,7	2,3	3,4
562 014	Gladbeck, Stadt	4	–	435	–1,8	.	.	.
562 016	Haltern am See, Stadt	17	+6,3	952	+30,2	21,6	2,3	3,0
562 020	Herten, Stadt	4	–	222	–1,3	26,6	1,6	1,5
562 024	Marl, Stadt	9	–	464	+1,1	24,9	2,1	2,1
562 028	Oer-Erkenschwick, Stadt	5	–	486	–1,6	14,8	2,6	1,3
562 032	Recklinghausen, Stadt	10	–	1 008	+21,9	32,5	1,7	1,6
562 036	Waltrop, Stadt	3	–	85	+2,4	.	.	.
566 000	Kreis Steinfurt	158	–	5 105	+1,7	27,9	3,3	4,0
566 004	Altenberge	5	–	197	–	24,8	4,1	15,5
566 008	Emsdetten, Stadt	10	–	374	+1,1	23,3	2,1	4,2
566 012	Greven, Stadt	13	+8,3	342	+5,2	18,9	8,1	3,6
566 016	Hörstel, Stadt	16	–	486	+9,2	20,4	2,8	3,4
566 020	Hopsten	2	–	55	–	.	.	.
566 024	Horstmar, Stadt	4	–	82	+7,9	24,2	3,7	11,4
566 028	Ibbenbüren, Stadt	13	–	424	+0,5	20,4	1,8	2,5
566 032	Ladbergen	5	–	100	–	28,4	1,2	1,3
566 036	Laer	2	–	56	–	.	.	.
566 040	Lengerich, Stadt	7	–12,5	158	–13,7	23,9	2,3	3,3
566 044	Lienen	4	–	63	–	14,6	2,7	4,8
566 048	Lotte	1	–	14	–	.	.	.
566 052	Metelen	–	–	–	–	–	–	–
566 056	Mettingen	5	–16,7	194	–12,6	47,5	12,0	4,7
566 060	Neuenkirchen	2	–	69	+4,5	.	.	.
566 064	Nordwalde	2	–	58	–	.	.	.
566 068	Ochtrup, Stadt	4	–	87	–	30,9	3,1	1,4
566 072	Recke	5	–	138	+11,3	24,8	9,4	7,8
566 076	Rheine, Stadt	21	+5,0	832	+7,1	37,0	2,8	2,0
566 080	Saerbeck	5	–	207	–0,5	22,6	2,2	1,4
566 084	Steinfurt, Stadt	9	+12,5	245	+13,4	19,8	2,2	2,6
566 088	Tecklenburg, Stadt	15	–6,3	746	–4,0	37,3	5,3	6,8
566 092	Westerkappeln	3	–	50	–	12,5	3,1	4,3
566 096	Wettringen	5	–	128	–	41,8	3,8	18,7

Anmerkungen Seite 9

Noch: 2.1 Kapazität und Leistung der Beherbergungsstätten nach Verwaltungsbezirken

Januar 2024

Amtliche Schlüsselnummer	Verwaltungsbezirk	Ankünfte				Übernachtungen			
		aller Gäste	Veränderung ¹⁾	ausländischer Gäste	Veränderung ¹⁾	aller Gäste	Veränderung ¹⁾	ausländischer Gäste	Veränderung ¹⁾
554 000	Kreis Borken	17 437	+3,2	2 198	-15,7	37 044	+2,9	6 151	+19,6
554 004	Ahaus, Stadt	1 536	+1,4	209	-4,6	3 115	+0,9	762	+32,3
554 008	Bocholt, Stadt	3 072	+5,6	507	+29,7	6 447	-0,8	1 142	+38,3
554 012	Borken, Stadt	3 024	+25,7	209	+104,9	6 776	+20,8	488	+78,8
554 016	Gescher, Stadt	874	+5,9	21	-30,0	1 347	+8,4	39	-15,2
554 020	Gronau (Westf.), Stadt	2 094	-2,1	292	-21,7	5 907	-3,6	1 339	+12,2
554 024	Heek	756	+1,3	9	-30,8	1 672	+8,6	16	-44,8
554 028	Heiden
554 032	Isselburg, Stadt	449	-30,6	200	+11,7	770	-43,3	345	+5,5
554 036	Legden	1 717	-4,8	151	-78,3	3 464	+33,7	828	+13,0
554 040	Raesfeld	322	+21,1	15	+114,3	564	+14,2	27	+8,0
554 044	Reken	576	+3,4	54	+8,0	987	-6,3	110	+41,0
554 048	Rhede, Stadt	473	-12,1	55	-14,1	783	-13,2	108	-10,0
554 052	Schöppingen	604	+40,8	39	-40,0	1 159	+20,4	57	-73,5
554 056	Stadtlohn, Stadt
554 060	Südlohn	845	-10,1	159	+127,1	1 805	-8,9	436	+349,5
554 064	Velen, Stadt	373	-16,7	168	-34,4	971	-16,1	254	-35,2
554 068	Vreden, Stadt	578	-4,6	105	+43,8	969	-12,5	184	+17,2
558 000	Kreis Coesfeld	11 200	+9,6	854	+41,9	44 790	+10,3	2 302	+61,5
558 004	Ascheberg	859	-12,9	61	-27,4	1 551	-14,3	95	-40,6
558 008	Billerbeck, Stadt	1 558	-7,8	77	+24,2	2 640	-9,5	119	+19,0
558 012	Coesfeld, Stadt	2 214	+25,2	152	+13,4	3 536	+33,1	297	+42,8
558 016	Dülmen, Stadt	1 430	+28,8	267	+136,3	3 354	+24,6	976	+106,8
558 020	Havixbeck
558 024	Lüdinghausen, Stadt	690	+7,1	53	+60,6	1 108	+3,0	92	+19,5
558 028	Nordkirchen
558 032	Nottuln	983	+55,0	25	+127,3	2 557	+61,3	82	+1,2
558 036	Olfen, Stadt	191	+107,6	19	x	515	+103,6	54	x
558 040	Rosendahl	512	+1,6	22	+4,8	640	-7,1	22	+4,8
558 044	Senden	1 401	-7,3	170	+19,7	2 711	+7,2	550	+82,1
562 000	Kreis Recklinghausen	21 380	+12,3	2 860	-11,5	42 381	+12,5	5 297	-18,5
562 004	Castrop-Rauxel, Stadt	1 633	+18,0	187	+175,0	3 181	+32,6	510	+395,1
562 008	Datteln, Stadt	2 748	+9,5	22	+22,2	6 920	+12,4	44	-22,8
562 012	Dorsten, Stadt	1 433	-2,2	161	-48,4	3 249	-23,7	555	-71,5
562 014	Gladbeck, Stadt
562 016	Haltern am See, Stadt	2 833	+16,9	98	-9,3	6 384	+16,3	298	+43,3
562 020	Herten, Stadt	1 000	+19,8	80	+1,3	1 639	+13,9	117	+19,4
562 024	Marl, Stadt	1 681	-1,9	371	+31,6	3 510	+7,6	792	+25,7
562 028	Oer-Erkenschwick, Stadt	880	+41,9	19	+216,7	2 284	+53,6	24	+300,0
562 032	Recklinghausen, Stadt	6 063	+18,6	841	-31,8	10 140	+18,5	1 333	-29,7
562 036	Waltrop, Stadt
566 000	Kreis Steinfurt	14 953	-4,3	1 466	-6,5	49 530	+11,8	5 838	+3,6
566 004	Altenberge	328	-2,1	27	+170,0	1 336	-0,4	418	+125,9
566 008	Emsdetten, Stadt	1 298	+9,8	58	-7,9	2 687	+10,1	241	-30,9
566 012	Greven, Stadt	876	+11,0	91	-7,1	7 076	+81,7	331	+99,4
566 016	Hörstel, Stadt	1 307	-10,7	90	+2,3	3 595	-8,3	303	-60,1
566 020	Hopsten
566 024	Horstmar, Stadt	165	+38,7	29	-17,1	614	-2,1	332	-18,8
566 028	Ibbenbüren, Stadt	1 470	-32,4	97	-44,9	2 687	-18,5	241	-20,2
566 032	Ladbergen	691	+3,6	188	+2,7	858	+4,6	239	+18,3
566 036	Laer
566 040	Lengerich, Stadt	518	+2,0	38	-54,2	1 196	+1,0	126	-54,2
566 044	Lienen	124	+29,2	17	-22,7	338	-36,5	82	-69,4
566 048	Lotte
566 052	Metelen
566 056	Mettingen	238	-15,6	29	+222,2	2 859	+23,0	136	x
566 060	Neuenkirchen
566 064	Nordwalde
566 068	Ochtrup, Stadt	266	-5,0	18	-30,8	834	+63,2	26	-21,2
566 072	Recke	116	-6,5	10	-56,5	1 090	+36,3	78	-86,8
566 076	Rheine, Stadt	3 368	+16,6	461	+13,0	9 321	+10,8	928	-8,8
566 080	Saerbeck	575	-21,4	8	-52,9	1 268	-25,5	11	-78,0
566 084	Steinfurt, Stadt	736	+37,3	66	+37,5	1 617	+49,0	170	+123,7
566 088	Tecklenburg, Stadt	1 634	-25,5	141	-21,2	8 628	-0,9	965	+81,1
566 092	Westerkappeln	63	-48,8	6	-75,0	193	-44,7	26	-73,7
566 096	Wettringen	535	-17,3	55	-12,7	2 035	+60,1	1 030	+291,6

Noch: 2.1 Kapazität und Leistung der Beherbergungsstätten nach Verwaltungsbezirken

Januar 2024

Amtliche Schlüsselnummer	Verwaltungsbezirk	Betriebe		Betten			Mittlere Aufenthaltsdauer ³⁾	
		geöffnete	Veränderung ¹⁾	angebotene	Veränderung ¹⁾	mittlere Auslastung ²⁾	aller Gäste	ausländischer Gäste
570 000	Kreis Warendorf	85	+1,2	3 068	+2,1	30,7	3,0	3,2
570 004	Ahlen, Stadt	9	–	305	–2,9	26,7	3,4	8,9
570 008	Beckum, Stadt	8	–	248	–5,0	34,5	2,5	3,8
570 012	Beelen	3	–	87	–	13,0	4,3	3,0
570 016	Drensteinfurt, Stadt	5	–	121	+6,1	18,7	1,6	1,5
570 020	Ennigerloh, Stadt	5	–	145	–	25,0	1,9	2,3
570 024	Everswinkel	5	–	123	+23,0	16,9	2,0	11,0
570 028	Oelde, Stadt	7	–12,5	240	–5,1	21,9	1,9	2,7
570 032	Ostbevern	5	+25,0	301	+7,1	18,8	1,8	1,6
570 036	Sassenberg, Stadt	6	–	88	+2,3	13,3	2,9	2,4
570 040	Sendenhorst, Stadt	7	+16,7	337	+2,1	63,2	6,0	1,7
570 044	Telgte, Stadt	6	–	296	+3,5	56,8	6,6	1,4
570 048	Wadersloh	4	–	61	–4,7	13,3	5,1	16,0
570 052	Warendorf, Stadt	15	–	716	+4,7	24,1	2,2	2,3
500 000	Reg.-Bez. Münster	656	+1,9	34 885	+3,4	31,8	2,6	2,4
711 000	Kreisfreie Stadt Bielefeld	57	+5,6	4 177	+9,8	31,0	2,0	2,8
754 000	Kreis Gütersloh	85	–	3 778	–0,1	27,3	2,1	2,3
754 004	Borgholzhausen, Stadt	1	–	31	–	–	–	–
754 008	Gütersloh, Stadt	17	–	813	–0,9	45,3	2,7	2,5
754 012	Halle (Westf.), Stadt	10	–9,1	584	–1,2	29,5	2,2	2,9
754 016	Harsewinkel, Stadt	6	–	433	–0,5	20,2	2,0	2,6
754 020	Herzebrock-Clarholz	5	–	128	–2,3	20,9	1,9	1,4
754 024	Langenberg	–	–	–	–	–	–	–
754 028	Rheda-Wiedenbrück, Stadt	11	–	531	+1,7	20,3	1,8	1,8
754 032	Rietberg, Stadt	7	–	343	+10,6	27,0	1,5	1,5
754 036	Schloß Holte-Stukenbrock, Stadt	12	–	385	–	26,0	2,6	2,0
754 040	Steinhagen	2	–33,3	55	–45,0	–	–	–
754 044	Verl, Stadt	6	+20,0	230	–0,4	12,0	1,6	1,5
754 048	Versmold, Stadt	4	+33,3	74	+27,6	1,6	3,8	–
754 052	Werther (Westf.), Stadt	4	–	171	+3,0	22,4	1,4	2,0
758 000	Kreis Herford	51	+6,3	2 752	+18,0	33,7	3,7	2,6
758 004	Bünde, Stadt	7	–	201	–4,7	33,7	2,8	3,5
758 008	Enger, Stadt	–	–	–	–	–	–	–
758 012	Herford, Stadt	12	+9,1	668	+76,7	22,2	1,6	2,4
758 016	Hiddenhausen	4	–	225	+4,2	–	–	–
758 020	Kirchlengern	1	–	17	–	–	–	–
758 024	Löhne, Stadt	9	–	461	+0,9	67,3	14,9	4,7
758 028	Rödinghausen	3	–	160	–8,6	37,0	3,1	19,6
758 032	Spenge, Stadt	3	+50,0	163	+158,7	30,7	3,9	1,5
758 036	Vlotho, Stadt	12	+9,1	857	+5,2	28,9	4,6	1,4
762 000	Kreis Höxter	95	–8,7	5 715	–0,2	43,3	6,9	2,4
762 004	Bad Driburg, Stadt	26	–3,7	2 636	+5,2	63,0	11,8	1,9
762 008	Beverungen, Stadt	14	–12,5	420	–6,0	43,9	8,1	2,5
762 012	Borgentreich, Stadt	–	–	–	–	–	–	–
762 016	Brakel, Stadt	6	–	240	–	6,2	1,9	1,7
762 020	Höxter, Stadt	19	–13,6	990	–0,7	31,5	5,1	2,8
762 024	Marienmünster, Stadt	4	–	107	–	9,6	2,2	1,0
762 028	Nieheim, Stadt	5	–	319	–15,6	18,4	9,5	3,2
762 032	Steinheim, Stadt	3	–	104	–	21,2	2,0	1,8
762 036	Warburg, Stadt	13	–18,8	666	–12,1	25,8	2,0	2,1
762 040	Willebadessen, Stadt	5	–	233	+21,4	24,0	2,8	2,5
766 000	Kreis Lippe	141	+0,7	8 108	+1,2	35,5	4,8	3,3
766 004	Augustdorf	1	–50,0	50	–7,4	–	–	–
766 008	Bad Salzuflen, Stadt	36	+2,9	3 414	–1,3	49,6	6,4	2,3
766 012	Barntrop, Stadt	1	–	15	–	–	–	–
766 016	Blomberg, Stadt	4	–	78	–	16,8	1,6	1,7
766 020	Detmold, Stadt	18	–	733	–1,3	26,7	1,8	1,9
766 024	Dörentrup	4	–20,0	196	–8,4	21,9	2,6	2,0
766 028	Extertal	5	–16,7	238	–	9,3	2,9	9,6
766 032	Horn-Bad Meinberg, Stadt	28	+12,0	2 176	+7,9	33,5	5,6	8,9

Anmerkungen Seite 9

Noch: 2.1 Kapazität und Leistung der Beherbergungsstätten nach Verwaltungsbezirken

Januar 2024

Amtliche Schlüssel- nummer	Verwaltungsbezirk	Ankünfte				Übernachtungen			
		aller Gäste	Verände- rung ¹⁾	ausländischer Gäste	Verände- rung ¹⁾	aller Gäste	Verände- rung ¹⁾	ausländischer Gäste	Verände- rung ¹⁾
570 000	Kreis Warendorf	9 559	–	1 008	+3,5	29 034	+4,6	3 187	+24,7
570 004	Ahlen, Stadt	717	–16,5	78	–35,0	2 443	+35,4	694	+66,0
570 008	Beckum, Stadt	1 050	+13,1	283	+103,6	2 623	+8,2	1 080	+220,5
570 012	Beelen	77	–49,7	6	–91,8	334	–48,2	18	–94,7
570 016	Drensteinfurt, Stadt	449	–8,2	11	–63,3	703	+8,2	17	–71,2
570 020	Ennigerloh, Stadt	576	+28,0	58	+23,4	1 116	+20,8	134	+59,5
570 024	Everswinkel	317	+41,5	2	–50,0	643	+10,7	22	+214,3
570 028	Oelde, Stadt	889	+2,5	137	–23,9	1 685	+19,7	371	+6,9
570 032	Ostbevern	955	–16,9	93	+72,2	1 711	+15,7	147	+86,1
570 036	Sassenberg, Stadt	188	+28,8	21	+133,3	537	–16,1	51	+131,8
570 040	Sendenhorst, Stadt	1 108	+13,9	134	+127,1	6 599	+1,3	231	+108,1
570 044	Telgte, Stadt	779	+14,9	69	–4,2	5 156	+6,2	100	–18,7
570 048	Wadersloh	49	–32,9	4	–84,6	252	–17,6	64	–60,2
570 052	Warendorf, Stadt	2 405	–6,4	112	–30,4	5 232	–5,1	258	–44,8
500 000	Reg.-Bez. Münster	132 844	+9,4	14 094	–11,5	346 821	+8,9	33 374	–0,3
711 000	Kreisfreie Stadt Bielefeld	20 207	+14,2	1 889	+3,9	40 559	+5,4	5 222	–11,7
754 000	Kreis Gütersloh	14 485	–10,7	1 880	+4,9	30 986	–11,7	4 367	+7,3
754 004	Borgholzhausen, Stadt	–	–	–	–	–	–	–	–
754 008	Gütersloh, Stadt	4 119	–1,8	742	–0,9	11 194	–6,0	1 888	–0,8
754 012	Halle (Westf.), Stadt	2 122	–29,2	363	+37,5	4 718	–26,8	1 039	+116,0
754 016	Harsewinkel, Stadt	1 350	–11,5	186	–27,1	2 665	–14,2	476	+7,2
754 020	Herzebrock-Clarholz	435	+38,5	154	+156,7	828	+5,1	216	–24,7
754 024	Langenberg	–	–	–	–	–	–	–	–
754 028	Rheda-Wiedenbrück, Stadt	1 886	–13,8	194	+16,2	3 302	–9,9	353	+4,4
754 032	Rietberg, Stadt	1 967	–4,7	139	+152,7	2 874	–14,1	207	+117,9
754 036	Schloß Holte-Stukenbrock, Stadt	1 190	+3,7	52	–30,7	3 114	+0,9	103	–56,4
754 040	Steinhagen	–	–	–	–	–	–	–	–
754 044	Verl, Stadt	526	–48,8	28	–77,4	855	–42,8	43	–78,1
754 048	Versmold, Stadt	20	+66,7	–	–	75	+294,7	–	–
754 052	Werther (Westf.), Stadt	719	+103,7	21	–47,5	1 019	+49,6	41	–50,6
758 000	Kreis Herford	7 832	+11,9	619	+14,4	28 845	+15,1	1 598	–6,1
758 004	Bünde, Stadt	745	+11,7	79	+2,6	2 102	–11,5	280	–22,0
758 008	Enger, Stadt	–	–	–	–	–	–	–	–
758 012	Herford, Stadt	3 018	+39,9	288	+36,5	4 808	+38,5	686	+91,6
758 016	Hiddenhausen	–	–	–	–	–	–	–	–
758 020	Kirchlengern	–	–	–	–	–	–	–	–
758 024	Löhne, Stadt	648	–8,5	31	–43,6	9 642	+3,2	147	–75,4
758 028	Rödinghausen	582	+5,1	8	–55,6	1 833	+11,5	157	+72,5
758 032	Spenge, Stadt	386	+160,8	2	+100,0	1 500	+275,9	3	+200,0
758 036	Vlotho, Stadt	1 646	+1,6	127	+18,7	7 630	+23,4	179	+20,9
762 000	Kreis Höxter	10 860	–6,3	679	+16,9	74 711	+8,1	1 627	–28,4
762 004	Bad Driburg, Stadt	4 212	+3,7	36	–10,0	49 674	+9,6	67	–45,5
762 008	Beverungen, Stadt	620	–0,6	62	+244,4	5 010	+242,0	156	+321,6
762 012	Borgentreich, Stadt	–	–	–	–	–	–	–	–
762 016	Brakel, Stadt	281	–12,7	16	+45,5	543	–11,9	27	+58,8
762 020	Höxter, Stadt	1 896	–11,7	202	+77,2	9 680	–4,3	563	+64,1
762 024	Marienmünster, Stadt	142	–	5	–78,3	319	–13,8	5	–96,1
762 028	Nieheim, Stadt	191	–30,3	20	–75,9	1 821	–30,9	63	–93,8
762 032	Steinheim, Stadt	338	–10,6	29	+26,1	682	–8,5	51	+27,5
762 036	Warburg, Stadt	2 577	–20,2	192	–5,0	5 271	–21,3	397	–2,2
762 040	Willebadessen, Stadt	603	+46,7	117	+74,6	1 711	+47,5	298	+75,3
766 000	Kreis Lippe	17 871	–3,1	1 384	+19,6	85 289	+2,2	4 549	+16,8
766 004	Augustdorf	–	–	–	–	–	–	–	–
766 008	Bad Salzuflen, Stadt	7 692	+1,8	715	+31,9	49 535	+7,2	1 648	+49,0
766 012	Barntrup, Stadt	–	–	–	–	–	–	–	–
766 016	Blomberg, Stadt	259	+5,7	14	–12,5	406	–12,1	24	–14,3
766 020	Detmold, Stadt	2 868	–10,5	208	+5,6	5 297	–9,5	397	+2,6
766 024	Dörentrup	510	+26,9	8	+60,0	1 332	–9,9	16	–15,8
766 028	Extertal	243	–29,6	5	–	700	–31,4	48	+242,9
766 032	Horn-Bad Meinberg, Stadt	3 946	–12,1	187	–21,1	22 111	–6,6	1 659	–3,2

Noch: 2.1 Kapazität und Leistung der Beherbergungsstätten nach Verwaltungsbezirken

Januar 2024

Amtliche Schlüssel- nummer	Verwaltungsbezirk	Betriebe		Betten			Mittlere Aufenthaltsdauer ³⁾	
		geöffnete	Veränderung ¹⁾	angebotene	Veränderung ¹⁾	mittlere Auslastung ²⁾	aller Gäste	ausländischer Gäste
	Noch: Kreis Lippe							
766 036	Kalletal	7	–	120	–2,4	.	.	.
766 040	Lage, Stadt	8	–	165	+1,9	31,0	3,8	10,6
766 044	Lemgo, Stadt	6	–	255	+1,2	15,6	1,6	1,7
766 048	Leopoldshöhe	3	–	45	+4,7	23,0	2,4	1,0
766 052	Lügde, Stadt	8	–11,1	267	–4,6	14,5	3,4	2,7
766 056	Oerlinghausen, Stadt	4	–	162	+3,8	10,3	2,1	1,0
766 060	Schieder-Schwalenberg, Stadt	8	+14,3	194	+6,6	11,5	2,2	3,6
766 064	Schlangen	–	–	–	–	–	–	–
770 000	Kreis Minden-Lübbecke	93	–4,1	6 584	+1,7	45,5	5,2	2,4
770 004	Bad Oeynhausen, Stadt	24	+9,1	3 431	+2,9	60,6	8,1	1,4
770 008	Espelkamp, Stadt	8	–	276	+0,7	26,8	2,0	3,6
770 012	Hille	3	–25,0	85	–38,8	.	.	.
770 016	Hüllhorst	3	–	142	+65,1	.	.	.
770 020	Lübbecke, Stadt	3	–	95	–1,0	26,9	1,8	2,2
770 024	Minden, Stadt	16	–5,9	707	–2,8	26,6	1,6	1,7
770 028	Petershagen, Stadt	10	–9,1	581	–4,0	30,1	7,3	2,9
770 032	Porta Westfalica, Stadt	6	–	358	+57,0	14,2	1,9	1,8
770 036	Preußisch-Oldendorf, Stadt	11	–	628	–0,2	43,1	5,5	6,0
770 040	Rahden, Stadt	4	–	172	–	22,1	2,3	3,4
770 044	Stemwede	5	–37,5	109	–40,8	25,7	4,2	18,5
774 000	Kreis Paderborn	93	–5,1	5 276	–0,3	40,2	3,1	2,2
774 004	Altenbeken	1	–	20	–	.	.	.
774 008	Bad Lippspringe, Stadt	14	–	1 390	–3,3	60,9	5,1	2,6
774 012	Borchen	5	–28,6	190	–27,5	49,3	5,6	4,6
774 016	Büren, Stadt	10	–16,7	474	–4,0	25,5	2,3	2,0
774 020	Delbrück, Stadt	6	–	154	–21,0	28,5	1,7	1,7
774 024	Hövelhof	9	–10,0	272	–4,2	29,4	2,8	2,7
774 028	Lichtenau, Stadt	2	–	46	+2,2	.	.	.
774 032	Paderborn, Stadt	33	–	2 216	+8,0	29,0	1,8	2,0
774 036	Salzkotten, Stadt	3	–	87	+2,4	24,2	2,4	1,9
774 040	Bad Wünnenberg, Stadt	10	–	427	+2,4	58,9	9,7	4,1
700 000	Reg.-Bez. Detmold	615	–1,8	36 390	+2,7	37,7	3,8	2,6
	Kreisfreie Städte							
911 000	Bochum	39	+11,4	4 174	+2,5	37,2	1,9	2,0
913 000	Dortmund	70	+2,9	9 534	+12,2	34,2	1,6	1,5
914 000	Hagen	26	–	1 703	–0,9	39,1	2,9	2,6
915 000	Hamm	20	+5,3	1 366	+3,6	31,9	1,8	1,7
916 000	Herne	10	–	734	+22,5	25,8	1,7	2,5
954 000	Ennepe-Ruhr-Kreis	63	+5,0	3 326	+1,9	36,7	3,4	2,4
954 004	Breckerfeld, Stadt	4	–	182	–	.	.	.
954 008	Ennepetal, Stadt	3	+50,0	245	+9,4	.	.	.
954 012	Gevelsberg, Stadt	5	+25,0	169	+17,4	20,6	1,9	2,1
954 016	Hattingen, Stadt	20	+5,3	1 162	+6,3	46,9	5,1	5,0
954 020	Herdecke, Stadt	5	+25,0	376	+3,0	39,3	2,3	1,8
954 024	Schwelm, Stadt	5	–	265	–	20,8	1,2	1,0
954 028	Sprockhövel, Stadt	6	–	319	–	28,6	2,2	1,4
954 032	Wetter (Ruhr), Stadt	5	–	124	–2,4	18,8	2,5	1,1
954 036	Witten, Stadt	10	–9,1	484	–11,0	22,7	2,0	1,8
958 000	Hochsauerlandkreis	410	–1,7	24 805	–1,3	39,7	3,0	3,0
958 004	Arnsberg, Stadt	22	–4,3	1 474	+0,4	32,6	2,7	1,5
958 008	Bestwig	14	–	609	+4,3	23,7	2,8	2,8
958 012	Brilon, Stadt	33	–2,9	1 417	–	25,1	3,4	2,8
958 016	Eslohe (Sauerland)	24	+9,1	991	+6,0	36,6	5,1	2,1
958 020	Hallenberg, Stadt	11	–	510	+0,2	32,7	2,1	2,3
958 024	Marsberg, Stadt	10	+11,1	240	+5,3	19,0	2,3	1,5
958 028	Medebach, Stadt	23	+4,5	3 986	+0,9	61,1	3,4	3,5
958 032	Meschede, Stadt	22	–	1 023	–1,2	27,7	2,0	1,6
958 036	Olsberg, Stadt	37	–7,5	1 104	–20,0	23,2	2,3	2,5
958 040	Schmallenberg, Stadt	76	–6,2	4 049	–2,5	38,0	3,7	3,1
958 044	Sundern (Sauerland), Stadt	28	–3,4	1 353	+10,1	24,0	2,0	1,9
958 048	Winterberg, Stadt	110	–	8 049	–2,4	42,6	2,8	3,0

Anmerkungen Seite 9

Noch: 2.1 Kapazität und Leistung der Beherbergungsstätten nach Verwaltungsbezirken

Januar 2024

Amtliche Schlüsselnummer	Verwaltungsbezirk	Ankünfte				Übernachtungen			
		aller Gäste	Veränderung ¹⁾	ausländischer Gäste	Veränderung ¹⁾	aller Gäste	Veränderung ¹⁾	ausländischer Gäste	Veränderung ¹⁾
	Noch: Kreis Lippe								
766 036	Kalletal
766 040	Lage, Stadt	416	+23,8	21	+10,5	1 584	+38,0	222	-13,6
766 044	Lemgo, Stadt	791	+4,5	122	+45,2	1 232	+3,0	209	+13,6
766 048	Leopoldshöhe	135	-9,4	10	+100,0	321	-2,7	10	+42,9
766 052	Lügde, Stadt	319	-0,9	45	+462,5	1 097	+92,5	123	x
766 056	Oerlinghausen, Stadt	240	+12,1	4	+300,0	515	+8,4	4	+300,0
766 060	Schieder-Schwalenberg, Stadt	336	+4,0	29	-	735	+16,7	105	-13,9
766 064	Schlangen	-	-	-	-	-	-	-	-
770 000	Kreis Minden-Lübbecke	17 932	-1,5	1 153	-35,1	92 951	-5,9	2 800	-18,5
770 004	Bad Oeynhausen, Stadt	7 836	+2,3	459	-7,1	63 681	-8,7	655	-10,4
770 008	Espelkamp, Stadt	1 151	+3,6	68	-10,5	2 297	-1,1	247	+19,9
770 012	Hille
770 016	Hüllhorst
770 020	Lübbecke, Stadt	398	-	50	-7,4	714	+7,4	110	-3,5
770 024	Minden, Stadt	3 467	-9,7	285	-43,9	5 629	-6,5	480	-32,2
770 028	Petershagen, Stadt	897	+11,3	99	x	6 528	+12,4	291	x
770 032	Porta Westfalica, Stadt	842	-4,8	74	-11,9	1 573	+6,0	134	-18,3
770 036	Preußisch-Oldendorf, Stadt	1 518	+2,5	31	-36,7	8 390	+3,7	185	-21,6
770 040	Rahden, Stadt	507	+9,3	38	-20,8	1 176	+5,7	131	+3,1
770 044	Stemwede	238	-41,8	29	-34,1	995	-31,9	537	+33,6
774 000	Kreis Paderborn	20 932	+1,1	1 930	+9,9	64 848	+2,7	4 160	-5,3
774 004	Altenbeken
774 008	Bad Lippspringe, Stadt	5 116	-0,6	133	-53,7	26 287	-1,7	349	-38,1
774 012	Borchen	514	-8,7	5	-50,0	2 903	-11,2	23	-75,8
774 016	Büren, Stadt	1 492	-11,9	221	+70,0	3 358	+4,1	441	+63,9
774 020	Delbrück, Stadt	816	-18,6	62	-13,9	1 359	-16,5	107	-15,7
774 024	Hövelhof	879	-1,9	59	-47,8	2 482	+24,5	158	-44,9
774 028	Lichtenau, Stadt
774 032	Paderborn, Stadt	10 903	+6,5	1 359	+26,5	19 656	+10,2	2 765	+3,6
774 036	Salzkotten, Stadt	272	+21,4	20	-28,6	654	+22,7	38	-69,8
774 040	Bad Wünnenberg, Stadt	796	-5,5	67	+76,3	7 743	-0,1	275	+8,7
700 000	Reg.-Bez. Detmold	110 119	+0,3	9 534	+1,2	418 189	+1,2	24 323	-5,3
	Kreisfreie Städte								
911 000	Bochum	24 558	+17,9	2 551	+11,7	47 321	+15,5	5 201	+6,3
913 000	Dortmund	61 556	+15,9	14 841	+37,1	98 538	+7,5	22 840	+18,1
914 000	Hagen	7 018	+11,4	1 071	+51,5	20 498	+14,3	2 787	+5,1
915 000	Hamm	7 348	+14,9	634	-25,1	13 177	+1,7	1 065	-29,8
916 000	Herne	3 477	+18,0	151	+11,9	5 860	+14,4	375	+36,4
954 000	Ennepe-Ruhr-Kreis	10 548	-0,9	825	-6,9	35 886	+5,4	1 995	-8,6
954 004	Breckerfeld, Stadt
954 008	Ennepetal, Stadt
954 012	Gevelsberg, Stadt	571	-7,0	35	+75,0	1 077	-0,4	73	+97,3
954 016	Hattingen, Stadt	3 145	+13,6	210	+16,7	15 981	+23,2	1 047	+12,9
954 020	Herdecke, Stadt	2 035	-11,6	140	-50,5	4 586	-4,7	252	-46,8
954 024	Schwelm, Stadt	1 118	-3,3	185	+21,7	1 339	-16,8	191	-10,3
954 028	Sprockhövel, Stadt	1 124	-13,0	57	+32,6	2 527	-22,3	82	+22,4
954 032	Wetter (Ruhr), Stadt	293	-6,4	7	+75,0	721	+9,2	8	-74,2
954 036	Witten, Stadt	1 661	-2,1	176	-7,4	3 257	-8,5	320	-20,0
958 000	Hochsauerlandkreis	103 017	+5,2	30 822	+5,2	309 552	-1,9	93 614	-1,4
958 004	Arnsberg, Stadt	5 508	+19,4	550	+89,0	14 830	+6,5	847	+29,3
958 008	Bestwig	1 638	+15,1	150	+138,1	4 547	-12,9	427	+157,2
958 012	Brilon, Stadt	3 639	-5,3	928	+80,9	12 467	+1,0	2 620	+120,2
958 016	Eslohe (Sauerland)	2 225	+19,0	54	+1,9	11 271	+4,7	111	-5,9
958 020	Hallenberg, Stadt	2 434	+6,8	435	+5,8	5 177	+1,9	1 016	+8,5
958 024	Marsberg, Stadt	609	-5,6	16	-11,1	1 382	-4,8	24	-25,0
958 028	Medebach, Stadt	22 301	+9,6	8 210	+11,9	75 905	+13,9	28 451	+12,3
958 032	Meschede, Stadt	4 319	+25,6	471	+51,9	8 772	+10,0	761	-33,7
958 036	Olsberg, Stadt	3 552	+4,4	874	+31,0	8 123	-10,0	2 184	+1,3
958 040	Schmallenberg, Stadt	12 792	-6,0	1 893	-9,8	47 391	-5,3	5 919	+0,6
958 044	Sundern (Sauerland), Stadt	4 789	-9,3	261	-11,8	9 465	-11,8	499	-19,0
958 048	Winterberg, Stadt	39 211	+5,4	16 980	-1,4	110 222	-10,0	50 755	-10,5

Anmerkungen Seite 9

Noch: 2.1 Kapazität und Leistung der Beherbergungsstätten nach Verwaltungsbezirken

Januar 2024

Amtliche Schlüsselnummer	Verwaltungsbezirk	Betriebe		Betten			Mittlere Aufenthaltsdauer ³⁾	
		geöffnete	Veränderung ¹⁾	angebotene	Veränderung ¹⁾	mittlere Auslastung ²⁾	aller Gäste	ausländischer Gäste
962 000	Märkischer Kreis	92	+1,1	3 384	+4,2	20,6	1,9	2,1
962 004	Altena, Stadt	8	+14,3	302	+24,8	13,0	2,4	2,1
962 008	Balve, Stadt	9	–	319	–2,7	10,5	1,9	2,0
962 012	Halver, Stadt	2	+100,0	36	+100,0	.	.	.
962 016	Hemer, Stadt	8	–	148	–0,7	10,2	2,0	3,0
962 020	Herscheid	2	–	38	–	.	.	.
962 024	Iserlohn, Stadt	12	–7,7	655	–0,8	27,4	1,6	1,9
962 028	Kierspe, Stadt	1	–	20	–	.	.	.
962 032	Lüdenscheid, Stadt	12	–	620	–3,1	27,3	1,8	1,9
962 036	Meinerzhagen, Stadt	7	–	333	+37,0	14,2	1,5	3,4
962 040	Menden (Sauerland), Stadt	10	–	204	+2,5	16,4	1,7	1,1
962 044	Nachrodt-Wiblingwerde	3	–	210	–	20,2	2,0	1,9
962 048	Neuenrade, Stadt	7	–	163	–	26,6	2,1	1,6
962 052	Plettenberg, Stadt	8	–	264	–	25,9	3,2	3,2
962 056	Schalksmühle	–	–	–	–	–	–	–
962 060	Werdohl, Stadt	3	–	72	–1,4	12,7	2,2	2,0
966 000	Kreis Olpe	99	–	3 571	+8,9	21,4	2,4	3,4
966 004	Attendorf, Stadt	18	–5,3	950	+13,5	22,0	1,8	3,4
966 008	Drolshagen, Stadt	8	–	166	–5,1	15,6	1,9	1,5
966 012	Finnentrop	9	+12,5	194	–	11,4	2,6	1,8
966 016	Kirchhundem	15	–	317	+1,3	12,8	3,6	2,0
966 020	Lenne, Stadt	32	+3,2	1 343	+19,0	25,9	3,0	4,0
966 024	Olpe, Stadt	13	–	377	–3,8	22,6	2,0	2,1
966 028	Wenden	4	–20,0	224	–6,3	14,1	1,7	2,2
970 000	Kreis Siegen-Wittgenstein	91	–	4 901	+3,6	27,0	3,0	2,1
970 004	Bad Berleburg, Stadt	20	+5,3	1 119	+2,8	23,6	7,0	3,2
970 008	Burbach	8	–	668	+6,2	17,4	4,0	3,9
970 012	Erndtebrück	2	+100,0	53	+89,3	.	.	.
970 016	Freudenberg, Stadt	4	–20,0	160	–6,4	19,7	1,9	1,7
970 020	Hilchenbach, Stadt	13	+8,3	654	+20,4	40,4	9,0	2,7
970 024	Kreuztal, Stadt	4	–	84	–	32,2	2,6	1,9
970 028	Bad Laasphe, Stadt	10	–	537	–0,9	25,3	2,4	2,6
970 032	Netphen, Stadt	7	–	215	–2,3	17,7	2,7	4,0
970 036	Neunkirchen	3	–	73	–2,7	.	.	.
970 040	Siegen, Stadt	12	–	966	+0,9	34,2	1,6	1,4
970 044	Wilnsdorf	8	–20,0	372	–5,8	25,3	2,3	2,0
974 000	Kreis Soest	138	–2,1	8 157	+2,2	40,3	4,1	2,9
974 004	Anröchte	2	–	39	–	.	.	.
974 008	Bad Sassendorf	23	–	1 927	–2,4	70,1	5,5	1,9
974 012	Ense	1	–	12	–	.	.	.
974 016	Erwitte, Stadt	13	–18,8	807	–19,5	44,4	3,8	2,5
974 020	Geseke, Stadt	4	–	965	+3,4	6,8	1,5	1,7
974 024	Lippetal	3	–25,0	35	–23,9	23,4	4,6	12,4
974 028	Lippstadt, Stadt	19	–13,6	1 101	–4,4	46,9	4,6	2,8
974 032	Möhnesee	21	+10,5	1 248	+35,4	28,4	5,4	2,4
974 036	Rüthen, Stadt	11	+10,0	250	+108,3	14,1	1,9	3,3
974 040	Soest, Stadt	14	–	858	+0,4	27,1	1,7	2,0
974 044	Warstein, Stadt	15	+7,1	469	–2,3	39,9	7,5	7,5
974 048	Welter	3	–	72	–1,4	20,6	2,0	11,7
974 052	Werl, Stadt	5	–	249	–	23,2	1,7	3,3
974 056	Wickede (Ruhr)	4	–	125	+0,8	72,2	11,3	1,5
978 000	Kreis Unna	55	–	3 245	+3,5	26,2	2,0	1,6
978 004	Bergkamen, Stadt	4	+33,3	78	+27,9	.	.	.
978 008	Bönen	–	–	–	–	–	–	–
978 012	Fröndenberger/Ruhr, Stadt	5	–	171	–	13,3	1,8	2,4
978 016	Holzwickede	2	–	195	–	.	.	.
978 020	Kamen, Stadt	5	–	579	+19,6	50,3	2,2	1,2
978 024	Lünen, Stadt	10	+11,1	614	+21,8	21,4	1,5	1,2
978 028	Schwerte, Stadt	8	–11,1	415	–5,0	14,8	1,6	1,7
978 032	Selm, Stadt	5	–	431	–	9,0	3,3	2,4
978 036	Unna, Stadt	5	–16,7	325	–23,3	32,9	1,9	2,2
978 040	Werne, Stadt	11	–	437	+2,3	31,6	2,7	2,7
900 000	Reg.-Bez. Arnsberg	1 113	+0,1	68 900	+2,9	35,0	2,6	2,5
	Nordrhein-Westfalen	4 469	–0,1	328 974	+2,8	34,6	2,3	2,1

Anmerkungen Seite 9

Noch: 2.1 Kapazität und Leistung der Beherbergungsstätten nach Verwaltungsbezirken

Januar 2024

Amtliche Schlüsselnummer	Verwaltungsbezirk	Ankünfte				Übernachtungen			
		aller Gäste	Veränderung ¹⁾	ausländischer Gäste	Veränderung ¹⁾	aller Gäste	Veränderung ¹⁾	ausländischer Gäste	Veränderung ¹⁾
962 000	Märkischer Kreis	11 738	+7,6	913	+1,9	21 799	+7,3	1 897	-1,8
962 004	Altena, Stadt	516	+52,7	49	x	1 227	+1,2	105	x
962 008	Balve, Stadt	544	-27,3	30	-44,4	1 018	-32,8	59	-65,1
962 012	Halver, Stadt
962 016	Hemer, Stadt	317	+26,3	2	+100,0	644	+50,5	6	x
962 020	Herscheid
962 024	Iserlohn, Stadt	3 456	+7,9	238	+2,6	5 537	+2,3	448	+4,9
962 028	Kierspe, Stadt
962 032	Lüdenscheid, Stadt	2 947	+6,1	395	-8,8	5 199	+10,2	765	-19,6
962 036	Meinerzhagen, Stadt	967	+27,2	30	+150,0	1 466	+21,7	101	+146,3
962 040	Menden (Sauerland), Stadt	616	-1,9	16	-66,0	1 038	-6,8	18	-81,4
962 044	Nachrodt-Wiblingwerde	636	+52,9	17	+183,3	1 273	+65,1	32	+190,9
962 048	Neuenrade, Stadt	624	-8,4	35	-37,5	1 307	+1,3	57	-42,4
962 052	Plettenberg, Stadt	734	-3,3	76	+137,5	2 316	+20,1	244	+264,2
962 056	Schalksmühle	-	-	-	-	-	-	-	-
962 060	Werdohl, Stadt	132	+33,3	5	x	284	+18,8	10	x
966 000	Kreis Olpe	9 816	+13,5	1 957	-0,1	23 125	+13,0	6 646	+6,1
966 004	Attendorf, Stadt	3 408	+29,3	381	-1,0	6 207	+27,5	1 292	+23,0
966 008	Drolshagen, Stadt	374	-2,6	37	-19,6	714	+3,6	57	-52,9
966 012	Finnentrop	260	-35,5	15	-11,8	688	-33,8	27	-37,2
966 016	Kirchhundem	328	-23,0	2	-50,0	1 173	+11,3	4	-
966 020	Lennestadt, Stadt	3 399	+5,5	1 089	-0,8	10 346	+8,6	4 348	+1,8
966 024	Olpe, Stadt	1 486	+39,9	373	+6,0	3 016	+40,3	789	+26,4
966 028	Wenden	561	+8,3	60	+7,1	981	-14,5	129	-13,4
970 000	Kreis Siegen-Wittgenstein	13 658	-2,5	1 937	-7,9	40 674	-18,1	4 034	-12,1
970 004	Bad Berleburg, Stadt	1 168	-26,4	132	-14,3	8 183	-58,4	421	-7,3
970 008	Burbach	912	-3,1	96	-22,6	3 612	+2,0	373	-2,1
970 012	Erndtebrück
970 016	Freudenberg, Stadt	528	-11,1	108	-13,6	978	-8,1	184	-18,9
970 020	Hilchenbach, Stadt	928	-20,5	60	+11,1	8 320	+11,7	161	+8,8
970 024	Kreuztal, Stadt	323	+17,0	24	+14,3	838	-1,5	45	+7,1
970 028	Bad Laasphe, Stadt	1 654	+2,0	566	-15,9	3 895	-7,4	1 482	-25,6
970 032	Netphen, Stadt	420	+5,5	1	-75,0	1 130	+24,6	4	-60,0
970 036	Neunkirchen
970 040	Siegen, Stadt	6 198	+4,9	881	+1,0	10 160	+15,5	1 229	+3,5
970 044	Wilnsdorf	1 228	-5,8	62	+19,2	2 856	+10,1	123	+57,7
974 000	Kreis Soest	24 045	-1,1	1 509	-11,3	99 148	-3,5	4 324	-19,8
974 004	Anröchte
974 008	Bad Sassendorf	7 467	+16,6	200	-5,2	41 132	+5,1	373	-47,5
974 012	Ense
974 016	Erwitte, Stadt	2 748	+9,7	117	+34,5	10 332	-3,0	290	-18,8
974 020	Geseke, Stadt	1 354	-31,1	194	+19,0	2 020	-35,2	326	+46,8
974 024	Lippetal	58	+28,9	10	-	268	-30,9	124	-27,5
974 028	Lippstadt, Stadt	3 485	-14,5	289	-43,8	16 128	-8,4	801	-32,6
974 032	Möhnesee	1 942	+0,8	77	-7,2	10 558	-2,3	186	-34,3
974 036	Rüthen, Stadt	528	-7,5	41	-16,3	1 029	-6,3	136	+36,0
974 040	Soest, Stadt	4 043	-0,1	338	-10,6	6 911	-21,5	684	-51,8
974 044	Warstein, Stadt	747	-1,6	126	+26,0	5 585	+7,1	947	+113,3
974 048	Welver	211	+16,6	12	+71,4	419	-6,3	140	-33,3
974 052	Werl, Stadt	999	-27,4	62	-15,1	1 668	-22,2	203	-5,1
974 056	Wickede (Ruhr)	236	-1,3	11	+120,0	2 669	-7,4	17	-
978 000	Kreis Unna	12 677	-2,2	1 385	+1,4	25 460	-3,6	2 277	+1,4
978 004	Bergkamen, Stadt
978 008	Bönen	-	-	-	-	-	-	-	-
978 012	Fröndenberg/Ruhr, Stadt	370	-23,7	64	+23,1	669	-17,2	154	+100,0
978 016	Holzwickede
978 020	Kamen, Stadt	3 679	+26,0	260	+31,3	8 195	+6,4	305	-5,0
978 024	Lünen, Stadt	2 618	-3,8	290	+22,4	4 032	-9,5	338	-1,5
978 028	Schwerte, Stadt	1 108	-34,6	25	-47,9	1 793	-36,8	43	-54,7
978 032	Selm, Stadt	404	+14,4	27	+440,0	1 344	+7,3	66	x
978 036	Unna, Stadt	1 569	-7,2	132	-4,3	3 055	-9,8	287	+11,2
978 040	Werne, Stadt	1 502	-4,6	149	-6,3	4 077	+8,7	397	-14,8
900 000	Reg.-Bez. Arnsberg	289 456	+7,6	58 596	+10,6	741 038	+0,4	147 055	+0,6
	Nordrhein-Westfalen	1 542 038	+10,7	338 470	+18,4	3 499 956	+6,3	697 169	+13,5

2.2 Kapazität und Leistung der Beherbergungsstätten nach Gemeindegruppen und Betriebsarten

Januar 2024

Gemeindegruppe Betriebsart	Betriebe		Betten			Mittlere Aufenthaltsdauer ³⁾	
	geöffnete	Veränderung ¹⁾	angebotene	Veränderung ¹⁾	mittlere Auslastung ²⁾	aller Gäste	ausländischer Gäste
Mineral-, Moor-, Sole- und Thermalbäder	250	–	23 010	+1,7	49,9	4,7	1,8
Hotels	84	–1,2	7 290	–3,7	32,6	1,8	1,7
Gasthöfe	1	–50,0	41	–22,6	.	.	.
Pensionen	47	+2,2	1 406	–7,1	21,7	3,4	8,6
Hotels garnis	33	–	2 635	+22,3	27,4	1,6	1,6
Erholungs-, Ferien-, Schulungsheime	10	–	1 455	+0,2	29,9	2,2	4,2
Ferienhäuser, -wohnungen, -zentren	14	+7,7	331	+2,2	28,6	7,2	10,3
Hütten, Jugendherbergen u. Ä.	7	+40,0	610	+81,0	.	.	.
Vorsorge- und Reha-Kliniken	46	–	9 242	+0,1	79,2	20,7	25,3
Campingplätze	8	–20,0	.	.	.	2,1	1,7
Heilklimatische Kurorte	125	–1,6	9 462	–3,1	43,4	3,1	3,0
Hotels	39	–2,5	2 774	–4,4	46,3	2,2	2,4
Gasthöfe	12	–	348	+7,4	.	.	.
Pensionen	17	–	380	–4,8	.	.	.
Hotels garnis	5	–	308	+1,0	.	.	.
Erholungs-, Ferien-, Schulungsheime	13	–	947	–1,6	34,6	3,0	3,6
Ferienhäuser, -wohnungen, -zentren	27	–3,6	3 656	–4,8	.	.	.
Hütten, Jugendherbergen u. Ä.	5	–	429	–0,5	.	.	.
Vorsorge- und Reha-Kliniken	3	–	620	+2,5	90,5	25,1	–
Campingplätze	4	–
Kneippkurorte	133	–0,7	5 511	–2,0	24,1	2,8	2,9
Hotels	34	–	2 005	–1,4	23,2	2,2	3,1
Gasthöfe	13	–7,1	218	–11,0	12,9	1,7	2,4
Pensionen	12	–	204	+1,0	14,6	2,2	1,8
Hotels garnis	10	–	498	+41,9	32,0	1,7	1,9
Erholungs-, Ferien-, Schulungsheime	4	–20,0	230	–23,8	.	.	.
Ferienhäuser, -wohnungen, -zentren	36	+2,9	1 011	–9,2	.	.	.
Hütten, Jugendherbergen u. Ä.	12	+9,1	1 021	+2,5	11,7	2,1	1,3
Vorsorge- und Reha-Kliniken	2	–33,3	324	–14,5	.	.	.
Campingplätze	10	–	.	.	.	4,1	2,1
Kneippheilbäder	130	–3,0	7 271	–0,2	38,8	4,8	3,0
Hotels	42	–4,5	2 611	–2,0	39,5	2,8	3,2
Gasthöfe	21	–4,5	533	–2,2	18,8	2,6	2,6
Pensionen	15	–11,8	281	–7,0	.	.	.
Hotels garnis	5	–	120	+8,1	.	.	.
Erholungs-, Ferien-, Schulungsheime	8	–	1 198	+3,4	.	.	.
Ferienhäuser, -wohnungen, -zentren	28	+3,7	925	+2,2	22,7	3,8	2,9
Hütten, Jugendherbergen u. Ä.	2	–	186	–	.	.	.
Vorsorge- und Reha-Kliniken	7	–	1 417	–	.	.	.
Campingplätze	2	–
Heilbäder zusammen	638	–1,1	45 254	–0,1	43,6	4,0	2,6
Hotels	199	–2,0	14 680	–3,2	35,2	2,1	2,2
Gasthöfe	47	–6,0	1 140	–2,3	21,5	2,5	2,6
Pensionen	91	–1,1	2 271	–6,0	24,4	2,8	3,1
Hotels garnis	53	–	3 561	+21,9	27,4	1,7	1,7
Erholungs-, Ferien-, Schulungsheime	35	–2,8	3 830	–1,2	39,0	3,8	3,8
Ferienhäuser, -wohnungen, -zentren	105	+1,9	5 923	–4,2	35,0	3,5	3,8
Hütten, Jugendherbergen u. Ä.	26	+13,0	2 246	+15,2	10,4	2,1	1,4
Vorsorge- und Reha-Kliniken	58	–1,7	11 603	–0,2	76,3	21,8	25,3
Campingplätze	24	–7,7	.	.	.	2,6	2,4

Anmerkungen Seite 9

Noch: 2.2 Kapazität und Leistung der Beherbergungsstätten nach Gemeindegruppen und Betriebsarten

Januar 2024

Gemeindegruppe Betriebsart	Ankünfte				Übernachtungen			
	aller Gäste	Verände- rung ¹⁾	aus- ländischer Gäste	Verände- rung ¹⁾	aller Gäste	Verände- rung ¹⁾	aus- ländischer Gäste	Verände- rung ¹⁾
Mineral-, Moor-, Sole- und Thermalbäder	74 655	+7,3	12 174	+10,7	347 665	+1,9	22 344	+6,0
Hotels	39 066	-2,8	8 508	-1,2	69 287	-5,9	14 328	-2,7
Gasthöfe
Pensionen	2 431	-3,4	113	-3,4	8 331	-1,2	976	+89,5
Hotels garnis	13 407	+52,2	3 204	+73,3	21 855	+28,1	5 234	+44,7
Erholungs-, Ferien-, Schulungsheime	6 102	+24,2	78	-1,3	13 506	+4,2	328	-2,4
Ferienhäuser, -wohnungen, -zentren	408	+6,8	89	-39,9	2 930	+7,4	921	-39,4
Hütten, Jugendherbergen u. Ä.
Vorsorge- und Reha-Kliniken	10 983	+2,5	9	+80,0	226 836	+2,4	228	+185,0
Campingplätze	1 345	+6,2	153	-13,1	2 767	-11,0	258	-1,1
Heilklimatische Kurorte	42 464	+6,8	17 020	-2,0	131 229	-7,0	50 854	-12,2
Hotels	18 159	+12,1	7 894	+9,3	39 772	-0,2	18 753	-1,7
Gasthöfe
Pensionen
Hotels garnis
Erholungs-, Ferien-, Schulungsheime	3 405	-10,0	141	-47,6	10 067	-12,6	504	-46,0
Ferienhäuser, -wohnungen, -zentren
Hütten, Jugendherbergen u. Ä.
Vorsorge- und Reha-Kliniken	694	+7,4	—	—	17 399	+10,0	—	—
Campingplätze
Kneippkurorte	15 236	-1,1	2 341	+28,7	42 081	+0,6	6 678	+35,6
Hotels	6 488	-5,6	1 323	+43,2	14 265	+8,6	4 165	+106,4
Gasthöfe	511	-12,0	98	+5,4	869	-17,6	240	-29,8
Pensionen	426	-9,6	98	-24,6	926	-0,2	178	-19,5
Hotels garnis	2 772	+51,6	259	+48,9	4 837	+45,3	500	+36,2
Erholungs-, Ferien-, Schulungsheime
Ferienhäuser, -wohnungen, -zentren
Hütten, Jugendherbergen u. Ä.	1 532	-0,8	52	+246,7	3 280	-12,5	67	+272,2
Vorsorge- und Reha-Kliniken
Campingplätze	485	-3,2	40	+5,3	2 004	+64,7	84	-49,4
Kneippheilbäder	18 201	-6,2	2 699	-10,2	86 618	-13,8	8 171	-5,6
Hotels	11 265	-2,3	1 881	-12,4	31 393	-1,8	5 978	-4,9
Gasthöfe	1 179	-13,5	260	-34,5	3 101	-15,1	664	-36,1
Pensionen
Hotels garnis
Erholungs-, Ferien-, Schulungsheime
Ferienhäuser, -wohnungen, -zentren	1 674	-9,9	348	+31,8	6 362	-13,6	1 015	+24,4
Hütten, Jugendherbergen u. Ä.
Vorsorge- und Reha-Kliniken
Campingplätze
Heilbäder zusammen	150 556	+4,4	34 234	+3,1	607 593	-2,7	88 047	-4,9
Hotels	74 978	+0,2	19 606	+3,7	154 717	-2,4	43 224	+2,6
Gasthöfe	2 982	-8,9	855	-6,4	7 554	-11,4	2 207	-16,4
Pensionen	5 631	+2,6	1 199	+13,4	15 896	-1,7	3 744	+14,6
Hotels garnis	17 655	+51,1	3 762	+65,7	29 613	+29,4	6 365	+37,7
Erholungs-, Ferien-, Schulungsheime	12 148	+1,0	219	-37,1	46 089	-4,8	832	-34,5
Ferienhäuser, -wohnungen, -zentren	18 101	-0,4	7 997	-13,6	63 938	-15,6	30 188	-19,6
Hütten, Jugendherbergen u. Ä.	3 148	+7,0	155	+269,0	6 761	+0,1	222	+208,3
Vorsorge- und Reha-Kliniken	12 572	-0,7	9	+50,0	274 181	-1,8	228	+165,1
Campingplätze	3 341	+6,7	432	+6,9	8 844	+3,7	1 037	+5,3

Anmerkungen Seite 9

Noch: 2.2 Kapazität und Leistung der Beherbergungsstätten nach Gemeindegruppen und Betriebsarten

Januar 2024

Gemeindegruppe Betriebsart	Betriebe		Betten			Mittlere Aufenthaltsdauer ³⁾	
	geöffnete	Veränderung ¹⁾	angebotene	Veränderung ¹⁾	mittlere Auslastung ²⁾	aller Gäste	ausländischer Gäste
Luftkurorte	247	+3,8	10 729	+5,7	25,1	3,0	3,0
Hotels	74	–	3 544	+4,3	23,9	2,2	2,6
Gasthöfe	22	–4,3	486	–4,7	17,5	1,8	1,6
Pensionen	28	–3,4	579	–3,0	24,1	2,9	4,3
Hotels garnis	12	+50,0	240	+90,5	.	.	.
Erholungs-, Ferien-, Schulungsheime	19	–9,5	1 523	–6,1	35,0	3,8	–
Ferienhäuser, -wohnungen, -zentren	54	+14,9	2 315	+4,3	21,4	3,7	4,0
Hütten, Jugendherbergen u. Ä.	18	+12,5	1 369	+35,5	15,7	2,3	1,3
Vorsorge- und Reha-Kliniken	2	–	673	–	.	.	.
Campingplätze	18	–	.	.	.	2,5	2,9
Erholungsorte	291	–1,7	13 282	–1,7	21,2	2,5	2,8
Hotels	94	–6,0	4 522	–3,8	20,8	1,8	2,0
Gasthöfe	22	–8,3	373	–3,9	15,1	2,4	3,2
Pensionen	18	–	407	+3,3	20,1	3,3	4,3
Hotels garnis	18	–	747	–6,9	.	.	.
Erholungs-, Ferien-, Schulungsheime	36	–	2 338	–6,4	25,3	2,3	1,9
Ferienhäuser, -wohnungen, -zentren	51	+4,1	2 024	–3,3	14,2	4,2	5,5
Hütten, Jugendherbergen u. Ä.	19	+5,6	2 325	+9,7	11,6	2,4	1,1
Vorsorge- und Reha-Kliniken	4	–	546	+6,4	.	.	.
Campingplätze	29	–	.	.	.	2,8	2,5
Sonstige Gemeinden	3 293	–	259 709	+3,5	34,1	2,0	2,0
Hotels	1 430	–0,3	141 960	+3,3	32,0	1,7	1,8
Gasthöfe	183	–6,2	3 740	–3,2	19,0	2,2	3,5
Pensionen	131	–0,8	3 298	+3,9	24,5	3,6	7,8
Hotels garnis	805	+0,9	60 502	+5,3	33,7	1,8	2,0
Erholungs-, Ferien-, Schulungsheime	227	–	24 852	–0,2	38,6	4,4	4,3
Ferienhäuser, -wohnungen, -zentren	188	+6,2	8 672	+5,2	47,1	3,8	4,2
Hütten, Jugendherbergen u. Ä.	123	+3,4	10 351	+4,9	18,7	2,1	2,3
Vorsorge- und Reha-Kliniken	45	+2,3	6 334	+4,1	87,2	27,5	61,1
Campingplätze	161	–4,2	.	.	.	2,7	1,8
Nordrhein-Westfalen	4 469	–0,1	328 974	+2,8	34,6	2,3	2,1
Hotels	1 797	–0,8	164 706	+2,5	31,8	1,7	1,8
Gasthöfe	274	–6,2	5 739	–3,2	19,1	2,2	3,0
Pensionen	268	–1,1	6 555	–0,4	24,1	3,2	5,1
Hotels garnis	888	+1,3	65 050	+6,1	33,2	1,8	2,0
Erholungs-, Ferien-, Schulungsheime	317	–0,9	32 543	–1,1	37,6	4,1	3,6
Ferienhäuser, -wohnungen, -zentren	398	+5,9	18 934	+1,0	36,6	3,7	4,1
Hütten, Jugendherbergen u. Ä.	186	+5,7	16 291	+9,0	16,3	2,1	2,2
Vorsorge- und Reha-Kliniken	109	–	19 156	+1,3	79,0	23,6	47,7
Campingplätze	232	–3,7	.	.	.	2,7	2,1

Anmerkungen Seite 9

Noch: 2.2 Kapazität und Leistung der Beherbergungsstätten nach Gemeindegruppen und Betriebsarten

Januar 2024

Gemeindegruppe Betriebsart	Ankünfte				Übernachtungen			
	aller Gäste	Verände- rung ¹⁾	aus- ländischer Gäste	Verände- rung ¹⁾	aller Gäste	Verände- rung ¹⁾	aus- ländischer Gäste	Verände- rung ¹⁾
Luftkurorte	27 423	-3,6	4 963	+9,4	82 731	-3,3	15 081	+6,5
Hotels	11 265	-4,2	2 671	+1,6	24 825	-0,4	7 015	+0,5
Gasthöfe	1 451	-15,3	117	-35,7	2 557	-15,5	183	-48,0
Pensionen	1 477	+35,8	91	-27,2	4 289	+26,3	390	-6,0
Hotels garnis
Erholungs-, Ferien-, Schulungsheime	4 256	-14,7	-	-	16 307	-9,4	-	-
Ferienhäuser, -wohnungen, -zentren	4 159	-16,0	1 673	+12,7	15 357	-26,2	6 734	+9,2
Hütten, Jugendherbergen u. Ä.	2 866	+9,1	59	+3,5	6 517	+20,5	75	-25,0
Vorsorge- und Reha-Kliniken
Campingplätze	615	+2,5	99	x	1 540	-1,7	292	x
Erholungsorte	35 096	+6,4	4 283	+11,9	89 313	-1,2	11 851	+7,9
Hotels	15 885	+8,3	2 425	+18,3	27 942	-0,9	4 786	+13,3
Gasthöfe	728	+11,5	83	-29,7	1 750	+19,3	266	-21,8
Pensionen	759	+0,4	97	+16,9	2 523	-6,0	421	-2,3
Hotels garnis
Erholungs-, Ferien-, Schulungsheime	7 561	+0,5	456	-1,9	17 404	-9,2	856	+28,1
Ferienhäuser, -wohnungen, -zentren	2 107	-0,8	782	+17,8	8 905	-3,0	4 275	+10,7
Hütten, Jugendherbergen u. Ä.	3 563	+2,8	8	-38,5	8 384	-2,3	9	-55,0
Vorsorge- und Reha-Kliniken
Campingplätze	1 505	+25,0	98	-2,0	4 240	+12,0	246	-3,1
Sonstige Gemeinden	1 328 963	+11,9	294 990	+20,8	2 720 319	+9,2	582 190	+17,3
Hotels	823 985	+12,2	198 333	+22,4	1 379 862	+10,1	352 204	+19,8
Gasthöfe	9 587	-8,0	907	-39,6	21 280	-4,4	3 218	-0,9
Pensionen	6 962	+2,7	902	-9,2	24 815	+1,1	7 041	+9,5
Hotels garnis	345 541	+14,2	78 817	+20,2	621 981	+11,4	159 787	+16,4
Erholungs-, Ferien-, Schulungsheime	66 684	+4,1	1 086	+4,4	292 742	+4,5	4 681	-27,3
Ferienhäuser, -wohnungen, -zentren	33 225	+11,6	10 697	+16,0	126 448	+12,1	45 179	+13,9
Hütten, Jugendherbergen u. Ä.	28 134	+15,6	3 240	+19,1	58 633	+9,3	7 356	+20,8
Vorsorge- und Reha-Kliniken	6 236	+5,7	15	-11,8	171 250	+3,9	916	-27,9
Campingplätze	8 609	-10,8	993	-5,3	23 308	+9,3	1 808	-12,5
Nordrhein-Westfalen	1 542 038	+10,7	338 470	+18,4	3 499 956	+6,3	697 169	+13,5
Hotels	926 113	+10,8	223 035	+20,1	1 587 346	+8,3	407 229	+17,3
Gasthöfe	14 748	-8,2	1 962	-27,7	33 141	-6,1	5 874	-10,7
Pensionen	14 829	+5,1	2 289	+1,4	47 523	+1,5	11 596	+10,0
Hotels garnis	366 491	+15,7	83 166	+21,9	657 450	+12,2	167 536	+17,0
Erholungs-, Ferien-, Schulungsheime	90 649	+2,3	1 761	-5,0	372 542	+1,8	6 369	-24,0
Ferienhäuser, -wohnungen, -zentren	57 592	+4,6	21 149	+2,5	214 648	-1,8	86 376	-1,0
Hütten, Jugendherbergen u. Ä.	37 711	+13,0	3 462	+22,2	80 295	+8,0	7 662	+22,0
Vorsorge- und Reha-Kliniken	19 835	+2,2	24	+4,3	469 079	+0,9	1 144	-15,7
Campingplätze	14 070	-3,5	1 622	+4,1	37 932	+7,7	3 383	+0,9

Anmerkungen Seite 9

2.3 Kapazität und Leistung der Beherbergungsstätten nach Reisegebieten und Betriebsarten

Januar 2024

Reisegebiet Betriebsart	Betriebe		Betten			Mittlere Aufenthaltsdauer ³⁾	
	geöffnete	Veränderung ¹⁾	angebotene	Veränderung ¹⁾	mittlere Auslastung ²⁾	aller Gäste	ausländischer Gäste
Eifel und Region Aachen	365	+4,3	19 781	+4,4	27,0	2,5	2,0
Hotels	107	—	6 191	−0,5	27,4	1,7	1,6
Gasthöfe	14	−6,7	355	−6,8	14,6	1,8	2,8
Pensionen	14	−6,7	235	−0,8	.	.	.
Hotels garnis	65	+14,0	3 913	+28,0	26,7	1,7	1,7
Erholungs-, Ferien-, Schulungsheime	37	−5,1	2 710	−4,2	38,5	4,9	1,7
Ferienhäuser, -wohnungen, -zentren	64	+12,3	3 238	+1,1	.	.	.
Hütten, Jugendherbergen u. Ä.	31	+3,3	2 585	+0,9	12,5	2,3	1,9
Vorsorge- und Reha-Kliniken	5	+25,0	554	+23,7	91,6	23,9	25,3
Campingplätze	28	+7,7	.	.	.	2,6	2,0
Niederrhein	485	−1,8	28 497	+0,4	31,8	2,3	2,1
Hotels	195	−2,5	15 483	−0,1	29,5	1,8	1,8
Gasthöfe	32	−5,9	759	+3,0	22,6	2,3	2,8
Pensionen	24	+26,3	673	+23,7	24,1	2,6	3,6
Hotels garnis	92	−1,1	4 679	+1,3	28,8	2,1	2,3
Erholungs-, Ferien-, Schulungsheime	21	−8,7	2 421	−3,9	37,9	3,5	1,2
Ferienhäuser, -wohnungen, -zentren	42	−4,5	1 040	−2,7	28,8	4,5	8,0
Hütten, Jugendherbergen u. Ä.	23	—	2 095	−4,2	17,0	2,2	2,2
Vorsorge- und Reha-Kliniken	8	—	1 347	+11,7	90,9	27,2	64,6
Campingplätze	48	−4,0	.	.	.	2,2	2,0
Münsterland	532	+1,5	27 348	+3,2	32,0	2,7	2,5
Hotels	250	—	13 473	+4,5	25,6	1,7	2,2
Gasthöfe	39	−4,9	696	−0,7	17,4	3,0	9,4
Pensionen	31	—	828	+4,7	.	.	.
Hotels garnis	56	+12,0	3 171	+16,2	.	.	.
Erholungs-, Ferien-, Schulungsheime	44	−2,2	6 015	−6,1	.	.	.
Ferienhäuser, -wohnungen, -zentren	50	+4,2	1 326	+6,4	.	.	.
Hütten, Jugendherbergen u. Ä.	15	+15,4	1 199	+8,1	14,2	2,0	1,6
Vorsorge- und Reha-Kliniken	5	—	640	+0,2	88,8	22,2	—
Campingplätze	42	+2,4	.	.	.	5,0	1,9
Teutoburger Wald	615	−1,8	36 390	+2,7	37,7	3,8	2,6
Hotels	241	−2,0	14 283	+1,3	26,1	1,9	2,0
Gasthöfe	44	−12,0	858	−5,9	16,7	2,3	2,9
Pensionen	74	−3,9	2 018	−1,7	20,4	3,7	9,4
Hotels garnis	74	+1,4	3 962	+12,7	32,7	1,9	2,1
Erholungs-, Ferien-, Schulungsheime	43	−2,3	3 532	−0,1	25,2	3,1	3,4
Ferienhäuser, -wohnungen, -zentren	41	+10,8	1 232	−1,0	25,5	7,0	13,5
Hütten, Jugendherbergen u. Ä.	26	+13,0	2 036	+27,6	14,7	2,5	6,5
Vorsorge- und Reha-Kliniken	39	—	8 469	—	77,0	21,4	—
Campingplätze	33	−10,8	.	.	.	2,5	1,8
Sauerland	739	−1,2	39 917	+0,7	36,6	3,1	3,0
Hotels	241	−2,8	14 231	−1,6	32,5	2,1	2,5
Gasthöfe	90	−3,2	2 032	−2,6	20,9	2,2	2,6
Pensionen	85	−1,2	1 917	−6,2	.	.	.
Hotels garnis	36	−5,3	1 634	−1,7	.	.	.
Erholungs-, Ferien-, Schulungsheime	49	+4,3	4 546	+3,5	30,7	3,1	3,5
Ferienhäuser, -wohnungen, -zentren	144	+2,1	10 159	−1,8	.	.	.
Hütten, Jugendherbergen u. Ä.	37	+15,6	2 207	+52,4	.	.	.
Vorsorge- und Reha-Kliniken	20	−4,8	3 191	−0,2	77,3	23,0	—
Campingplätze	37	−11,9	.	.	.	2,8	2,7
Siegerland-Wittgenstein	91	—	4 901	+3,6	27,0	3,0	2,1
Hotels	40	−2,4	2 172	+2,1	28,7	1,9	1,9
Gasthöfe	10	−9,1	175	−3,8	13,1	2,0	1,2
Pensionen	7	—	114	+1,8	21,1	3,9	4,5
Hotels garnis	9	—	566	+2,0	16,8	3,2	2,3
Erholungs-, Ferien-, Schulungsheime	10	−9,1	812	+2,1	18,9	2,9	4,2
Ferienhäuser, -wohnungen, -zentren	8	+60,0	137	+82,7	21,3	4,5	4,5
Hütten, Jugendherbergen u. Ä.	1	—	59	+195,0	.	.	.
Vorsorge- und Reha-Kliniken	4	—	866	—	41,3	32,9	—
Campingplätze	2	—

Anmerkungen Seite 9

Noch: 2.3 Kapazität und Leistung der Beherbergungsstätten nach Reisegebieten und Betriebsarten

Januar 2024

Reisegebiet Betriebsart	Ankünfte				Übernachtungen			
	aller Gäste	Verände- rung ¹⁾	aus- ländischer Gäste	Verände- rung ¹⁾	aller Gäste	Verände- rung ¹⁾	aus- ländischer Gäste	Verände- rung ¹⁾
Eifel und Region Aachen	67 248	+7,6	16 825	+13,2	165 434	+2,9	33 656	+9,1
Hotels	29 322	-1,4	9 437	+3,2	50 441	-2,9	15 525	+1,9
Gasthöfe	881	+4,9	66	-48,0	1 610	-7,5	184	-30,6
Pensionen
Hotels garnis	18 253	+49,0	4 480	+53,3	31 464	+29,6	7 602	+38,2
Erholungs-, Ferien-, Schulungsheime	6 412	-0,6	63	+75,0	31 616	-0,6	108	-16,9
Ferienhäuser, -wohnungen, -zentren
Hütten, Jugendherbergen u. Ä.	4 324	-5,1	78	-27,1	9 918	-5,8	147	-33,8
Vorsorge- und Reha-Kliniken	659	+29,7	9	+80,0	15 735	+45,3	228	+185,0
Campingplätze	1 500	+2,7	183	-34,2	3 895	-8,1	375	-23,2
Niederrhein	121 168	-2,7	19 473	+1,3	281 356	-2,8	40 269	-3,4
Hotels	77 811	-4,3	14 461	+4,6	137 310	-8,4	26 598	-2,1
Gasthöfe	2 278	+6,6	221	+12,8	5 201	+6,8	628	+26,4
Pensionen	1 910	+27,7	74	-16,9	5 037	+26,7	263	+94,8
Hotels garnis	19 676	-	3 562	-0,6	41 283	+1,9	8 281	-2,0
Erholungs-, Ferien-, Schulungsheime	7 939	+2,8	343	-21,7	27 808	+15,1	406	-22,4
Ferienhäuser, -wohnungen, -zentren	2 059	-11,3	328	-23,4	9 202	-14,4	2 609	-7,2
Hütten, Jugendherbergen u. Ä.	5 076	-4,3	32	-66,3	11 019	-0,4	70	-45,3
Vorsorge- und Reha-Kliniken	1 393	+11,5	8	+300,0	37 954	+2,2	517	-31,6
Campingplätze	3 026	-11,3	444	-21,7	6 542	-9,6	897	-26,5
Münsterland	101 346	+9,3	10 089	-11,6	274 581	+9,2	25 514	+4,3
Hotels	59 565	+10,2	6 670	-12,1	103 488	+11,1	14 437	+0,9
Gasthöfe	1 168	-38,4	106	-85,1	3 550	+2,8	1 001	+4,4
Pensionen
Hotels garnis
Erholungs-, Ferien-, Schulungsheime
Ferienhäuser, -wohnungen, -zentren
Hütten, Jugendherbergen u. Ä.	2 613	+22,0	95	+2,2	5 264	+17,5	153	-11,6
Vorsorge- und Reha-Kliniken	792	+6,5	-	-	17 621	+4,5	-	-
Campingplätze	1 733	-3,8	292	+19,7	8 715	+48,3	560	+12,7
Teutoburger Wald	110 119	+0,3	9 534	+1,2	418 189	+1,2	24 323	-5,3
Hotels	59 719	-4,7	5 587	-10,8	110 969	-5,0	11 367	-9,2
Gasthöfe	1 886	-8,2	125	-1,6	4 374	+3,4	358	-39,0
Pensionen	3 299	-9,5	281	-10,2	12 280	-11,7	2 639	-8,9
Hotels garnis	20 760	+16,7	2 839	+31,0	39 470	+7,2	5 833	+23,2
Erholungs-, Ferien-, Schulungsheime	8 854	-3,0	121	-19,3	27 473	+12,7	406	+2,8
Ferienhäuser, -wohnungen, -zentren	1 401	-5,2	165	-51,6	9 755	-1,8	2 233	-38,8
Hütten, Jugendherbergen u. Ä.	3 415	+31,8	158	+243,5	8 446	-0,4	1 025	+23,5
Vorsorge- und Reha-Kliniken	9 427	+4,4	-	-100,0	202 018	+3,2	-	-100,0
Campingplätze	1 358	-5,0	258	x	3 404	+19,0	462	x
Sauerland	148 616	+4,8	35 201	+4,0	453 624	-1,2	106 481	-1,9
Hotels	65 317	+2,2	15 048	+8,4	140 164	-0,6	37 880	+4,6
Gasthöfe	5 845	-5,1	1 206	-6,8	12 866	-10,0	3 130	-11,0
Pensionen
Hotels garnis
Erholungs-, Ferien-, Schulungsheime	13 837	+6,6	159	-40,9	42 449	-3,3	553	-40,8
Ferienhäuser, -wohnungen, -zentren
Hütten, Jugendherbergen u. Ä.
Vorsorge- und Reha-Kliniken	3 315	-0,1	-	-	76 382	-0,7	-	-
Campingplätze	3 156	+1,4	306	+21,4	8 806	-2,1	840	+10,4
Siegerland-Wittgenstein	13 658	-2,5	1 937	-7,9	40 674	-18,1	4 034	-12,1
Hotels	9 849	+0,6	1 692	-6,1	18 656	+5,8	3 273	-12,3
Gasthöfe	349	-28,5	21	-41,7	688	-36,7	25	-56,1
Pensionen	191	-36,8	13	+8,3	744	-12,0	59	+13,5
Hotels garnis	925	-6,1	104	-19,4	2 945	-6,0	244	-23,3
Erholungs-, Ferien-, Schulungsheime	1 654	+11,4	70	-12,5	4 754	+19,8	293	+4,3
Ferienhäuser, -wohnungen, -zentren	201	+77,9	26	-25,7	905	+196,7	118	-9,9
Hütten, Jugendherbergen u. Ä.
Vorsorge- und Reha-Kliniken	337	-55,2	-	-	11 098	-50,7	-	-
Campingplätze

Anmerkungen Seite 9

Noch: 2.3 Kapazität und Leistung der Beherbergungsstätten nach Reisegebieten und Betriebsarten

Januar 2024

Reisegebiet Betriebsart	Betriebe		Betten			Mittlere Aufenthaltsdauer ³⁾	
	geöffnete	Veränderung ¹⁾	angebotene	Veränderung ¹⁾	mittlere Auslastung ²⁾	aller Gäste	ausländischer Gäste
Bergisches Land	158	-7,6	9 637	-3,6	31,9	2,9	2,6
Hotels	67	-13,0	3 645	-6,7	24,9	1,8	2,1
Gasthöfe	5	+25,0	63	+40,0	22,8	2,1	2,5
Pensionen	6	-25,0	112	-24,3	43,2	4,4	8,6
Hotels garnis	19	-	912	-3,0	29,6	2,5	3,2
Erholungs-, Ferien-, Schulungsheime	29	+3,6	2 430	-0,4	25,2	1,9	2,8
Ferienhäuser, -wohnungen, -zentren	4	-20,0	105	-8,7	.	.	.
Hütten, Jugendherbergen u. Ä.	12	-	1 038	-4,2	10,6	1,8	2,1
Vorsorge- und Reha-Kliniken	10	-	1 332	+0,5	82,0	23,7	x
Campingplätze	6	-25,0
Bonn und Rhein-Sieg-Kreis	203	-	18 494	+0,6	31,4	2,0	2,1
Hotels	87	-	9 934	+0,8	27,1	1,7	1,9
Gasthöfe	12	-	250	+0,8	.	.	.
Pensionen	4	-	94	+36,2	.	.	.
Hotels garnis	59	-	4 603	+3,4	35,3	2,0	2,3
Erholungs-, Ferien-, Schulungsheime	23	-	2 388	-5,7	41,1	2,6	2,4
Ferienhäuser, -wohnungen, -zentren	7	-	208	-2,8	33,7	8,2	12,4
Hütten, Jugendherbergen u. Ä.	5	-	709	-	.	.	.
Vorsorge- und Reha-Kliniken	3	-	308	-	.	.	.
Campingplätze	3	-	.	.	.	1,6	1,0
Köln und Rhein-Erft-Kreis	343	-1,7	45 704	+4,8	40,3	1,8	1,8
Hotels	147	+2,1	27 270	+5,4	38,7	1,6	1,7
Gasthöfe	7	-30,0	127	-30,6	.	.	.
Pensionen	6	-14,3	184	-23,3	.	.	.
Hotels garnis	150	-3,2	13 978	+4,8	38,2	1,7	1,9
Erholungs-, Ferien-, Schulungsheime	11	-	1 968	+7,6	68,5	17,8	48,3
Ferienhäuser, -wohnungen, -zentren	9	-	474	+4,9	50,1	5,8	6,3
Hütten, Jugendherbergen u. Ä.	4	-	1 271	-	.	.	.
Vorsorge- und Reha-Kliniken	4	-	432	+1,2	87,8	43,1	15,3
Campingplätze	5	-
Düsseldorf und Kreis Mettmann	302	+1,7	43 744	+4,2	35,5	1,7	1,9
Hotels	129	+4,9	29 737	+4,8	36,1	1,6	1,8
Gasthöfe	3	-	77	+13,2	15,1	3,6	25,7
Pensionen	4	+33,3	60	+33,3	24,6	1,6	2,2
Hotels garnis	152	-1,3	12 453	+3,2	34,8	1,9	2,1
Erholungs-, Ferien-, Schulungsheime	5	-	435	-	.	.	.
Ferienhäuser, -wohnungen, -zentren	4	-	233	+10,4	50,5	2,4	2,7
Hütten, Jugendherbergen u. Ä.	5	-	749	-2,5	.	.	.
Vorsorge- und Reha-Kliniken	-	-	-	-	-	-	-
Campingplätze	-	-	.	.	.	-	-
Ruhrgebiet	566	+3,3	48 829	+4,9	33,0	2,0	1,9
Hotels	255	+2,8	25 459	+3,7	30,7	1,7	1,7
Gasthöfe	18	-5,3	347	-10,1	19,5	1,9	1,8
Pensionen	13	-7,1	320	+7,0	21,9	3,8	9,1
Hotels garnis	158	+3,3	13 720	+6,3	32,0	1,7	1,8
Erholungs-, Ferien-, Schulungsheime	37	+2,8	4 224	+2,3	34,3	3,7	11,8
Ferienhäuser, -wohnungen, -zentren	25	+31,6	782	+37,2	47,8	6,0	8,2
Hütten, Jugendherbergen u. Ä.	25	-	2 286	+13,8	18,2	2,7	2,1
Vorsorge- und Reha-Kliniken	9	-	1 691	-0,2	88,9	29,9	-
Campingplätze	26	+4,0	.	.	.	2,5	2,0
Bergisches Städtedreieck	70	-2,8	5 732	-2,6	34,5	2,4	1,8
Hotels	38	-5,0	2 828	-1,2	31,2	1,7	1,8
Gasthöfe	-	-	-	-	-	-	-
Pensionen	-	-	-	-	-	-	-
Hotels garnis	18	+5,9	1 459	+0,9	25,8	2,0	2,0
Erholungs-, Ferien-, Schulungsheime	8	-	1 062	-	40,3	4,3	3,6
Ferienhäuser, -wohnungen, -zentren	-	-	-	-	-	-	-
Hütten, Jugendherbergen u. Ä.	2	-33,3	57	-69,5	.	.	.
Vorsorge- und Reha-Kliniken	2	-	326	-	.	.	.
Campingplätze	2	-
Nordrhein-Westfalen	4 469	-0,1	328 974	+2,8	34,6	2,3	2,1
Hotels	1 797	-0,8	164 706	+2,5	31,8	1,7	1,8
Gasthöfe	274	-6,2	5 739	-3,2	19,1	2,2	3,0
Pensionen	268	-1,1	6 555	-0,4	24,1	3,2	5,1
Hotels garnis	888	+1,3	65 050	+6,1	33,2	1,8	2,0
Erholungs-, Ferien-, Schulungsheime	317	-0,9	32 543	-1,1	37,6	4,1	3,6
Ferienhäuser, -wohnungen, -zentren	398	+5,9	18 934	+1,0	36,6	3,7	4,1
Hütten, Jugendherbergen u. Ä.	186	+5,7	16 291	+9,0	16,3	2,1	2,2
Vorsorge- und Reha-Kliniken	109	-	19 156	+1,3	79,0	23,6	47,7
Campingplätze	232	-3,7	.	.	.	2,7	2,1

Anmerkungen Seite 9

Noch: 2.3 Kapazität und Leistung der Beherbergungsstätten nach Reisegebieten und Betriebsarten

Januar 2024

Reisegebiet Betriebsart	Ankünfte				Übernachtungen			
	aller Gäste	Verände- rung ¹⁾	aus- ländischer Gäste	Verände- rung ¹⁾	aller Gäste	Verände- rung ¹⁾	aus- ländischer Gäste	Verände- rung ¹⁾
Bergisches Land	32 401	+7,5	3 823	+30,1	93 701	+6,1	9 768	+54,6
Hotels	15 293	+8,7	2 619	+43,6	26 921	+14,8	5 418	+69,4
Gasthöfe	206	+98,1	34	+78,9	442	+66,2	85	+44,1
Pensionen	343	-8,5	69	-1,4	1 501	+31,3	595	+117,2
Hotels garnis	3 277	-3,0	651	-11,2	8 194	-0,2	2 099	+16,5
Erholungs-, Ferien-, Schulungsheime	9 792	+12,9	430	+75,5	18 836	+3,8	1 185	+74,5
Ferienhäuser, -wohnungen, -zentren
Hütten, Jugendherbergen u. Ä.	1 888	+2,9	8	-55,6	3 426	-15,6	17	-45,2
Vorsorge- und Reha-Kliniken	1 431	+5,0	3	-	33 867	+5,2	318	+43,9
Campingplätze
Bonn und Rhein-Sieg-Kreis	86 310	+8,5	12 363	+23,0	175 648	+6,7	26 378	+15,8
Hotels	47 400	+11,2	8 018	+38,5	81 735	+8,9	15 296	+31,1
Gasthöfe
Pensionen
Hotels garnis	24 646	+5,1	3 710	+2,2	49 353	+8,8	8 658	-5,0
Erholungs-, Ferien-, Schulungsheime	10 985	+9,3	338	+1,5	28 679	+4,1	804	+1,4
Ferienhäuser, -wohnungen, -zentren	266	+18,8	81	+30,6	2 172	-32,1	1 004	+54,0
Hütten, Jugendherbergen u. Ä.
Vorsorge- und Reha-Kliniken
Campingplätze	155	-51,3	7	-93,1	242	-39,0	7	-93,1
Köln und Rhein-Erft-Kreis	315 067	+22,0	90 659	+41,5	568 224	+19,9	166 181	+45,0
Hotels	204 332	+22,9	61 727	+42,5	324 488	+23,9	105 371	+52,4
Gasthöfe
Pensionen
Hotels garnis	96 695	+18,8	26 085	+39,1	162 979	+22,7	49 486	+43,5
Erholungs-, Ferien-, Schulungsheime	2 347	+12,0	34	-63,0	41 765	-5,4	1 643	-53,9
Ferienhäuser, -wohnungen, -zentren	1 272	+43,6	435	+180,6	7 355	-5,7	2 758	+22,1
Hütten, Jugendherbergen u. Ä.
Vorsorge- und Reha-Kliniken	273	-1,1	4	-63,6	11 756	-3,5	61	-78,7
Campingplätze
Düsseldorf und Kreis Mettmann	278 415	+17,7	90 882	+18,2	477 438	+10,9	170 843	+10,4
Hotels	201 475	+20,4	66 960	+20,5	331 006	+13,7	119 006	+12,4
Gasthöfe	100	-19,4	6	-53,8	360	-27,6	154	-29,4
Pensionen	257	+93,2	90	+26,8	414	+56,2	195	+30,0
Hotels garnis	70 584	+10,6	22 614	+11,7	132 228	+4,1	48 590	+6,4
Erholungs-, Ferien-, Schulungsheime
Ferienhäuser, -wohnungen, -zentren	1 530	+43,0	635	+35,7	3 645	+4,5	1 693	-10,6
Hütten, Jugendherbergen u. Ä.
Vorsorge- und Reha-Kliniken	-	-	-	-	-	-	-	-
Campingplätze	-	-	-	-	-	-	-	-
Ruhrgebiet	243 395	+11,2	43 913	+16,5	492 436	+9,2	82 771	+12,4
Hotels	141 050	+10,1	28 113	+16,0	236 581	+9,9	48 285	+10,8
Gasthöfe	1 041	-17,4	96	+1,1	1 987	-22,6	169	-24,9
Pensionen	569	-21,2	69	-15,9	2 139	+3,7	630	+40,3
Hotels garnis	79 289	+16,5	14 730	+17,1	133 295	+12,0	27 233	+7,0
Erholungs-, Ferien-, Schulungsheime	11 936	+0,6	65	+1,6	44 295	-0,9	770	+8,8
Ferienhäuser, -wohnungen, -zentren	1 933	+68,4	646	+95,8	11 535	+83,7	5 288	+111,4
Hütten, Jugendherbergen u. Ä.	4 499	-5,6	133	-54,6	12 196	+1,0	273	-60,4
Vorsorge- und Reha-Kliniken	1 558	-2,0	-	-100,0	46 610	+2,1	-	-100,0
Campingplätze	1 520	+4,0	61	+125,9	3 798	+17,2	123	+161,7
Bergisches Städtedreieck	24 295	-1,1	3 771	+17,0	58 651	-2,6	6 951	+11,8
Hotels	14 980	-4,4	2 703	+10,4	25 587	-9,4	4 773	+2,5
Gasthöfe	-	-	-	-	-	-	-	-
Pensionen	-	-	-	-	-	-	-	-
Hotels garnis	5 797	+6,4	1 057	+43,2	11 402	+9,2	2 142	+46,3
Erholungs-, Ferien-, Schulungsheime	3 006	-0,3	8	-73,3	12 811	-7,8	29	-59,7
Ferienhäuser, -wohnungen, -zentren	-	-	-	-	-	-	-	-
Hütten, Jugendherbergen u. Ä.
Vorsorge- und Reha-Kliniken
Campingplätze
Nordrhein-Westfalen	1 542 038	+10,7	338 470	+18,4	3 499 956	+6,3	697 169	+13,5
Hotels	926 113	+10,8	223 035	+20,1	1 587 346	+8,3	407 229	+17,3
Gasthöfe	14 748	-8,2	1 962	-27,7	33 141	-6,1	5 874	-10,7
Pensionen	14 829	+5,1	2 289	+1,4	47 523	+1,5	11 596	+10,0
Hotels garnis	366 491	+15,7	83 166	+21,9	657 450	+12,2	167 536	+17,0
Erholungs-, Ferien-, Schulungsheime	90 649	+2,3	1 761	-5,0	372 542	+1,8	6 369	-24,0
Ferienhäuser, -wohnungen, -zentren	57 592	+4,6	21 149	+2,5	214 648	-1,8	86 376	-1,0
Hütten, Jugendherbergen u. Ä.	37 711	+13,0	3 462	+22,2	80 295	+8,0	7 662	+22,0
Vorsorge- und Reha-Kliniken	19 835	+2,2	24	+4,3	469 079	+0,9	1 144	-15,7
Campingplätze	14 070	-3,5	1 622	+4,1	37 932	+7,7	3 383	+0,9

Anmerkungen Seite 9

2.4 Leistung der Beherbergungsstätten nach Reisegebieten und Herkunftsländern

Januar 2024

Reisegebiet Herkunftsland (ständiger Wohnsitz)	Ankünfte		Übernachtungen			Mittlere Aufenthalts- dauer ³⁾
	aller Gäste	Verän- derung ¹⁾	aller Gäste	Verän- derung ¹⁾	Anteil ²⁾	
Eifel und Region Aachen	67 248	+7,6	165 434	+2,9	100	2,5
Bundesrepublik Deutschland	50 423	+5,9	131 778	+1,5	79,7	2,6
Ausland	16 825	+13,2	33 656	+9,1	20,3	2,0
Europa	14 430	+13,1	29 172	+8,3	86,7	2,0
EU-Länder	13 471	+17,4	27 171	+9,7	80,7	2,0
Belgien	2 866	+10,0	5 115	-1,9	15,2	1,8
Bulgarien	97	+131,0	151	+62,4	0,4	1,6
Dänemark	133	+90,0	190	+52,0	0,6	1,4
Estland	12	+100,0	13	+44,4	–	1,1
Finnland	90	+4,7	140	-7,9	0,4	1,6
Frankreich	1 252	+37,7	1 909	+36,6	5,7	1,5
Griechenland	61	-50,4	92	-81,0	0,3	1,5
Republik Irland	58	+5,5	82	-4,7	0,2	1,4
Italien	483	+4,1	847	+0,1	2,5	1,8
Kroatien	38	-56,8	58	-56,1	0,2	1,5
Lettland	18	+20,0	21	+5,0	0,1	1,2
Litauen	446	x	581	+160,5	1,7	1,3
Luxemburg	231	+12,7	417	+15,8	1,2	1,8
Malta	3	-25,0	4	-50,0	–	1,3
Niederlande	4 550	+6,6	11 972	+6,1	35,6	2,6
Österreich	356	+44,7	758	+60,9	2,3	2,1
Polen	585	+77,3	1 165	+77,9	3,5	2,0
Portugal	159	+31,4	383	+132,1	1,1	2,4
Rumänien	269	+88,1	444	+46,5	1,3	1,7
Schweden	138	-43,0	275	-7,7	0,8	2,0
Slowakische Republik	73	+4,3	126	-33,3	0,4	1,7
Slowenien	26	+4,0	65	+4,8	0,2	2,5
Spanien	429	+41,6	667	+25,1	2,0	1,6
Tschechische Republik	119	-7,0	211	-3,2	0,6	1,8
Ungarn	73	+19,7	152	-34,5	0,5	2,1
Vereinigtes Königreich	900	+11,0	1 321	+9,5	3,9	1,5
Zypern	6	+20,0	12	–	–	2,0
Island	2	+100,0	3	+200,0	–	1,5
Norwegen	31	+34,8	43	+53,6	0,1	1,4
Russland	30	-14,3	89	+64,8	0,3	3,0
Schweiz	405	+9,5	815	+31,9	2,4	2,0
Türkei	248	+56,0	602	+69,6	1,8	2,4
Ukraine	67	-56,8	189	-27,0	0,6	2,8
sonstige europäische Länder	176	-67,6	260	-68,9	0,8	1,5
Afrika	128	+73,0	260	+46,9	0,8	2,0
Republik Südafrika	49	+345,5	107	+245,2	0,3	2,2
sonstige afrikanische Länder	79	+25,4	153	+4,8	0,5	1,9
Asien	1 036	+21,7	1 905	+16,9	5,7	1,8
Arabische Golfstaaten	316	+10,1	628	+1,6	1,9	2,0
Volksrepublik China und Hongkong	215	+162,2	366	+192,8	1,1	1,7
Indien	44	-44,3	137	+12,3	0,4	3,1
Israel	20	-31,0	51	–	0,2	2,6
Japan	43	-31,7	97	-34,5	0,3	2,3
Südkorea	153	+106,8	213	+131,5	0,6	1,4
Taiwan	107	x	113	x	0,3	1,1
sonstige asiatische Länder	138	-38,9	300	-34,5	0,9	2,2
Amerika	911	+15,6	1 650	+15,2	4,9	1,8
Kanada	71	+144,8	135	+136,8	0,4	1,9
USA	676	+15,2	1 161	+21,8	3,4	1,7
sonstige nordamerikanische Länder	–	–	–	–	–	–
Mittelamerika und Karibik	43	+38,7	81	-30,2	0,2	1,9
Brasilien	67	-20,2	161	-19,1	0,5	2,4
sonstige südamerikanische Länder	54	–	112	+10,9	0,3	2,1
Australien	64	+45,5	130	+47,7	0,4	2,0
Neuseeland und Ozeanien	30	+200,0	46	+360,0	0,1	1,5
Ohne Angabe	226	-33,5	493	-16,0	1,5	2,2

1) Veränderung gegenüber dem Vorjahreszeitraum in % – 2) Bei Übernachtungen von Gästen aus der Bundesrepublik Deutschland und dem Ausland: Anteil an allen Übernachtungen im Bundesgebiet; sonst: Anteil an allen Übernachtungen am Ausland zusammen. – 3) mittlere Aufenthaltsdauer in Tagen = Übernachtungen/ Ankünfte

Noch: 2.4 Leistung der Beherbergungsstätten nach Reisegebieten und Herkunftsländern

Januar 2024

Reisegebiet Herkunftsland (ständiger Wohnsitz)	Ankünfte		Übernachtungen			Mittlere Aufenthalts- dauer ³⁾
	aller Gäste	Verän- derung ¹⁾	aller Gäste	Verän- derung ¹⁾	Anteil ²⁾	
Niederrhein	121 168	-2,7	281 356	-2,8	100	2,3
Bundesrepublik Deutschland	101 695	-3,5	241 087	-2,7	85,7	2,4
Ausland	19 473	+1,3	40 269	-3,4	14,3	2,1
Europa	15 761	-0,3	31 992	-7,7	79,4	2,0
EU-Länder	13 972	+0,1	27 945	-7,8	69,4	2,0
Belgien	1 312	+2,4	2 641	+22,6	6,6	2,0
Bulgarien	123	+19,4	276	-22,9	0,7	2,2
Dänemark	260	+7,0	398	-17,1	1,0	1,5
Estland	16	-15,8	20	-44,4	-	1,3
Finnland	85	-21,3	202	-22,0	0,5	2,4
Frankreich	1 096	-14,3	1 710	-15,2	4,2	1,6
Griechenland	127	+28,3	314	+28,7	0,8	2,5
Republik Irland	86	+24,6	229	+38,8	0,6	2,7
Italien	711	-12,3	1 801	-4,5	4,5	2,5
Kroatien	99	+2,1	513	-25,1	1,3	5,2
Lettland	19	-51,3	40	-69,2	0,1	2,1
Litauen	44	-25,4	125	-47,3	0,3	2,8
Luxemburg	230	+39,4	338	-0,9	0,8	1,5
Malta	35	+133,3	73	+49,0	0,2	2,1
Niederlande	5 018	-0,9	8 319	-1,7	20,7	1,7
Österreich	721	+5,6	1 602	+1,1	4,0	2,2
Polen	1 042	+18,1	3 300	-26,7	8,2	3,2
Portugal	194	+100,0	315	+55,9	0,8	1,6
Rumänien	289	+7,8	1 000	+10,5	2,5	3,5
Schweden	141	-4,1	246	-13,1	0,6	1,7
Slowakische Republik	109	+34,6	497	+30,1	1,2	4,6
Slowenien	107	+33,8	134	-69,7	0,3	1,3
Spanien	525	-11,0	909	-31,8	2,3	1,7
Tschechische Republik	223	-10,4	509	-6,8	1,3	2,3
Ungarn	153	+18,6	371	-8,2	0,9	2,4
Vereinigtes Königreich	1 207	-6,4	2 063	-5,2	5,1	1,7
Zypern	-	-	-	-	-	-
Island	17	+142,9	44	+144,4	0,1	2,6
Norwegen	57	+11,8	130	+32,7	0,3	2,3
Russland	29	-71,3	72	-88,6	0,2	2,5
Schweiz	605	-12,4	1 194	-6,1	3,0	2,0
Türkei	589	+35,7	1 406	+37,8	3,5	2,4
Ukraine	91	-43,1	244	-49,8	0,6	2,7
sonstige europäische Länder	401	-0,2	957	+13,3	2,4	2,4
Afrika	141	+74,1	316	+119,4	0,8	2,2
Republik Südafrika	12	+140,0	25	+66,7	0,1	2,1
sonstige afrikanische Länder	129	+69,7	291	+125,6	0,7	2,3
Asien	816	+98,1	2 272	+26,2	5,6	2,8
Arabische Golfstaaten	68	+36,0	627	-24,4	1,6	9,2
Volksrepublik China und Hongkong	311	x	600	x	1,5	1,9
Indien	72	+89,5	289	+114,1	0,7	4,0
Israel	43	+87,0	64	+45,5	0,2	1,5
Japan	67	-	157	-11,8	0,4	2,3
Südkorea	28	+3,7	61	-17,6	0,2	2,2
Taiwan	24	+200,0	26	+100,0	0,1	1,1
sonstige asiatische Länder	203	+35,3	448	+3,2	1,1	2,2
Amerika	623	+12,1	1 336	+9,1	3,3	2,1
Kanada	45	+80,0	110	+44,7	0,3	2,4
USA	422	+5,5	950	+1,2	2,4	2,3
sonstige nordamerikanische Länder	1	x	15	x	-	15,0
Mittelamerika und Karibik	82	+310,0	118	+195,0	0,3	1,4
Brasilien	20	-74,4	44	-63,3	0,1	2,2
sonstige südamerikanische Länder	53	+60,6	99	+98,0	0,2	1,9
Australien	33	+37,5	175	+212,5	0,4	5,3
Neuseeland und Ozeanien	12	+200,0	31	+244,4	0,1	2,6
Ohne Angabe	2 087	-10,6	4 147	+9,3	10,3	2,0

Noch: 2.4 Leistung der Beherbergungsstätten nach Reisegebieten und Herkunftsländern

Januar 2024

Reisegebiet Herkunftsland (ständiger Wohnsitz)	Ankünfte		Übernachtungen			Mittlere Aufenthalts- dauer ³⁾
	aller Gäste	Verän- derung ¹⁾	aller Gäste	Verän- derung ¹⁾	Anteil ²⁾	
Münsterland	101 346	+9,3	274 581	+9,2	100	2,7
Bundesrepublik Deutschland	91 257	+12,2	249 067	+9,8	90,7	2,7
Ausland	10 089	-11,6	25 514	+4,3	9,3	2,5
Europa	8 405	+7,0	21 644	+20,1	84,8	2,6
EU-Länder	7 212	+1,3	18 179	+11,1	71,3	2,5
Belgien	389	+17,2	593	+21,3	2,3	1,5
Bulgarien	37	-58,0	144	-18,2	0,6	3,9
Dänemark	285	-12,8	483	-18,0	1,9	1,7
Estland	7	-	7	-61,1	-	1,0
Finnland	54	+8,0	130	+97,0	0,5	2,4
Frankreich	471	+7,8	809	-0,5	3,2	1,7
Griechenland	37	+27,6	85	+46,6	0,3	2,3
Republik Irland	53	-10,2	108	-9,2	0,4	2,0
Italien	313	+5,0	717	-20,7	2,8	2,3
Kroatien	54	-6,9	413	+24,0	1,6	7,6
Lettland	35	+16,7	64	-48,8	0,3	1,8
Litauen	65	-86,9	707	+1,6	2,8	10,9
Luxemburg	86	+17,8	134	+47,3	0,5	1,6
Malta	1	x	5	x	-	5,0
Niederlande	2 521	+14,2	4 284	+14,4	16,8	1,7
Österreich	413	+18,0	893	+14,9	3,5	2,2
Polen	743	+2,2	4 351	+37,6	17,1	5,9
Portugal	63	-30,0	200	-42,4	0,8	3,2
Rumänien	218	-10,3	1 142	+54,3	4,5	5,2
Schweden	187	-2,6	222	-24,0	0,9	1,2
Slowakische Republik	71	+6,0	272	-66,0	1,1	3,8
Slowenien	43	-47,6	105	-68,8	0,4	2,4
Spanien	234	+31,5	473	+2,6	1,9	2,0
Tschechische Republik	135	+10,7	480	+89,0	1,9	3,6
Ungarn	64	+82,9	138	+106,0	0,5	2,2
Vereinigtes Königreich	622	+15,6	1 200	+35,9	4,7	1,9
Zypern	11	+120,0	20	+25,0	0,1	1,8
Island	6	-14,3	14	+7,7	0,1	2,3
Norwegen	85	+25,0	128	+19,6	0,5	1,5
Russland	29	-38,3	174	+16,8	0,7	6,0
Schweiz	442	+41,7	934	+61,9	3,7	2,1
Türkei	63	-42,2	122	-53,4	0,5	1,9
Ukraine	96	+21,5	230	+57,5	0,9	2,4
sonstige europäische Länder	472	+325,2	1 863	+361,1	7,3	3,9
Afrika	74	+138,7	152	+100,0	0,6	2,1
Republik Südafrika	12	+200,0	33	+83,3	0,1	2,8
sonstige afrikanische Länder	62	+129,6	119	+105,2	0,5	1,9
Asien	386	+65,0	1 086	+60,9	4,3	2,8
Arabische Golfstaaten	34	+100,0	71	+26,8	0,3	2,1
Volksrepublik China und Hongkong	118	+280,6	266	+329,0	1,0	2,3
Indien	30	+66,7	158	+209,8	0,6	5,3
Israel	22	+69,2	52	+62,5	0,2	2,4
Japan	38	+137,5	92	+196,8	0,4	2,4
Südkorea	31	-8,8	120	-19,5	0,5	3,9
Taiwan	19	x	41	x	0,2	2,2
sonstige asiatische Länder	94	-7,8	286	-0,7	1,1	3,0
Amerika	396	-0,5	1 284	+9,9	5,0	3,2
Kanada	36	+63,6	78	+105,3	0,3	2,2
USA	278	-8,9	975	+7,7	3,8	3,5
sonstige nordamerikanische Länder	2	+100,0	4	+300,0	-	2,0
Mittelamerika und Karibik	16	-40,7	26	-33,3	0,1	1,6
Brasilien	35	+133,3	116	+19,6	0,5	3,3
sonstige südamerikanische Länder	29	+3,6	85	-3,4	0,3	2,9
Australien	32	+28,0	62	+37,8	0,2	1,9
Neuseeland und Ozeanien	17	+240,0	29	+314,3	0,1	1,7
Ohne Angabe	779	-72,8	1 257	-72,0	4,9	1,6

Anmerkungen Seite 31

Noch: 2.4 Leistung der Beherbergungsstätten nach Reisegebieten und Herkunftsländern

Januar 2024

Reisegebiet Herkunftsland (ständiger Wohnsitz)	Ankünfte		Übernachtungen			Mittlere Aufenthalts- dauer ³⁾
	aller Gäste	Verän- derung ¹⁾	aller Gäste	Verän- derung ¹⁾	Anteil ²⁾	
Teutoburger Wald	110 119	+0,3	418 189	+1,2	100	3,8
Bundesrepublik Deutschland	100 585	+0,2	393 866	+1,7	94,2	3,9
Ausland	9 534	+1,2	24 323	-5,3	5,8	2,6
Europa	7 845	+0,7	19 785	-8,7	81,3	2,5
EU-Länder	6 859	+2,4	17 010	-10,1	69,9	2,5
Belgien	266	-33,8	423	-26,3	1,7	1,6
Bulgarien	46	+4,5	151	-53,8	0,6	3,3
Dänemark	235	-39,6	426	-46,5	1,8	1,8
Estland	16	+60,0	45	+104,5	0,2	2,8
Finnland	74	+48,0	140	+20,7	0,6	1,9
Frankreich	575	+3,4	1 081	+16,0	4,4	1,9
Griechenland	38	-11,6	87	-47,3	0,4	2,3
Republik Irland	55	+57,1	106	+68,3	0,4	1,9
Italien	421	+16,9	805	-19,3	3,3	1,9
Kroatien	83	+66,0	217	+8,5	0,9	2,6
Lettland	34	-2,9	143	+5,1	0,6	4,2
Litauen	70	+7,7	682	-46,0	2,8	9,7
Luxemburg	69	+4,5	121	+17,5	0,5	1,8
Malta	2	+100,0	5	+66,7	-	2,5
Niederlande	1 462	+12,3	2 552	+14,1	10,5	1,7
Österreich	526	+5,4	1 073	+0,7	4,4	2,0
Polen	1 183	+13,5	4 616	-3,3	19,0	3,9
Portugal	54	+20,0	81	-33,6	0,3	1,5
Rumänien	203	+47,1	575	+40,2	2,4	2,8
Schweden	151	+42,5	298	+63,7	1,2	2,0
Slowakische Republik	80	+11,1	609	+90,3	2,5	7,6
Slowenien	42	-52,8	119	-75,1	0,5	2,8
Spanien	210	-12,9	467	-9,8	1,9	2,2
Tschechische Republik	242	-37,0	727	-55,9	3,0	3,0
Ungarn	59	-40,4	168	-40,0	0,7	2,8
Vereinigtes Königreich	661	+17,8	1 290	+10,4	5,3	2,0
Zypern	2	-83,3	3	-86,4	-	1,5
Island	8	+60,0	15	+150,0	0,1	1,9
Norwegen	47	-	151	+84,1	0,6	3,2
Russland	20	-54,5	38	-69,6	0,2	1,9
Schweiz	373	-12,9	841	-8,8	3,5	2,3
Türkei	146	-14,1	428	-27,5	1,8	2,9
Ukraine	81	-24,3	237	+7,2	1,0	2,9
sonstige europäische Länder	311	+6,9	1 065	+32,5	4,4	3,4
Afrika	67	-35,0	432	-5,7	1,8	6,4
Republik Südafrika	6	-70,0	24	-68,8	0,1	4,0
sonstige afrikanische Länder	61	-26,5	408	+7,1	1,7	6,7
Asien	549	+91,3	1 659	+73,4	6,8	3,0
Arabische Golfstaaten	31	+138,5	52	+52,9	0,2	1,7
Volksrepublik China und Hongkong	245	x	554	+477,1	2,3	2,3
Indien	44	-42,1	153	+4,1	0,6	3,5
Israel	23	+91,7	60	+33,3	0,2	2,6
Japan	48	+54,8	95	-39,5	0,4	2,0
Südkorea	34	+13,3	101	-20,5	0,4	3,0
Taiwan	7	+133,3	16	+433,3	0,1	2,3
sonstige asiatische Länder	117	+34,5	628	+80,5	2,6	5,4
Amerika	421	-20,3	1 181	-4,1	4,9	2,8
Kanada	30	+20,0	63	+6,8	0,3	2,1
USA	281	+26,0	637	+1,6	2,6	2,3
sonstige nordamerikanische Länder	3	-40,0	4	-60,0	-	1,3
Mittelamerika und Karibik	33	-85,4	133	-60,5	0,5	4,0
Brasilien	37	+184,6	151	+179,6	0,6	4,1
sonstige südamerikanische Länder	37	+2,8	193	+33,1	0,8	5,2
Australien	42	+50,0	79	+14,5	0,3	1,9
Neuseeland und Ozeanien	3	+50,0	4	-33,3	-	1,3
Ohne Angabe	607	-11,4	1 183	-8,1	4,9	1,9

Noch: 2.4 Leistung der Beherbergungsstätten nach Reisegebieten und Herkunftsländern

Januar 2024

Reisegebiet Herkunftsland (ständiger Wohnsitz)	Ankünfte		Übernachtungen			Mittlere Aufenthalts- dauer ³⁾
	aller Gäste	Verän- derung ¹⁾	aller Gäste	Verän- derung ¹⁾	Anteil ²⁾	
Sauerland	148 616	+4,8	453 624	-1,2	100	3,1
Bundesrepublik Deutschland	113 415	+5,0	347 143	-1,0	76,5	3,1
Ausland	35 201	+4,0	106 481	-1,9	23,5	3,0
Europa	33 416	+1,9	102 548	-2,7	96,3	3,1
EU-Länder	32 844	+2,0	100 995	-2,7	94,8	3,1
Belgien	2 995	+7,1	8 733	-3,5	8,2	2,9
Bulgarien	18	-18,2	64	-50,8	0,1	3,6
Dänemark	828	+33,5	2 801	+23,0	2,6	3,4
Estland	5	+150,0	5	-68,8	-	1,0
Finnland	21	-36,4	56	-39,8	0,1	2,7
Frankreich	528	+28,8	947	+26,4	0,9	1,8
Griechenland	12	-36,8	39	-9,3	-	3,3
Republik Irland	31	-8,8	65	-32,3	0,1	2,1
Italien	263	-11,4	743	-8,6	0,7	2,8
Kroatien	19	+72,7	146	+121,2	0,1	7,7
Lettland	38	+11,8	231	+6,5	0,2	6,1
Litauen	14	-54,8	76	-48,3	0,1	5,4
Luxemburg	92	+58,6	208	+57,6	0,2	2,3
Malta	7	x	15	x	-	2,1
Niederlande	26 122	+0,7	81 306	-1,7	76,4	3,1
Österreich	347	-29,0	757	-63,8	0,7	2,2
Polen	522	+37,7	1 588	+2,1	1,5	3,0
Portugal	40	-21,6	151	+31,3	0,1	3,8
Rumänien	76	-44,5	510	-31,4	0,5	6,7
Schweden	77	+16,7	167	+29,5	0,2	2,2
Slowakische Republik	46	+27,8	160	-35,5	0,2	3,5
Slowenien	45	+25,0	208	+141,9	0,2	4,6
Spanien	133	+1,5	311	-43,0	0,3	2,3
Tschechische Republik	183	+4,6	714	-3,3	0,7	3,9
Ungarn	79	+88,1	444	+164,3	0,4	5,6
Vereinigtes Königreich	301	-13,0	546	-34,2	0,5	1,8
Zypern	2	-	4	+33,3	-	2,0
Island	-	-	-	-	-	-
Norwegen	17	+6,3	27	-10,0	-	1,6
Russland	44	+340,0	200	x	0,2	4,5
Schweiz	209	-32,6	491	-41,3	0,5	2,3
Türkei	89	+58,9	245	+97,6	0,2	2,8
Ukraine	75	+47,1	171	+78,1	0,2	2,3
sonstige europäische Länder	138	-2,1	419	-14,3	0,4	3,0
Afrika	21	+162,5	56	-8,2	0,1	2,7
Republik Südafrika	6	+20,0	38	+58,3	-	6,3
sonstige afrikanische Länder	15	+400,0	18	-51,4	-	1,2
Asien	226	+16,5	875	+15,6	0,8	3,9
Arabische Golfstaaten	12	-20,0	27	-38,6	-	2,3
Volksrepublik China und Hongkong	61	+19,6	289	-12,2	0,3	4,7
Indien	17	-32,0	41	-65,5	-	2,4
Israel	8	+166,7	16	+220,0	-	2,0
Japan	21	+10,5	55	+77,4	0,1	2,6
Südkorea	4	-50,0	7	-87,9	-	1,8
Taiwan	32	+255,6	238	x	0,2	7,4
sonstige asiatische Länder	71	+10,9	202	+37,4	0,2	2,8
Amerika	258	-15,4	748	-44,3	0,7	2,9
Kanada	27	-22,9	99	-45,3	0,1	3,7
USA	156	-14,8	480	-20,5	0,5	3,1
sonstige nordamerikanische Länder	4	x	6	x	-	1,5
Mittelamerika und Karibik	24	-29,4	77	-80,6	0,1	3,2
Brasilien	29	+20,8	62	-22,5	0,1	2,1
sonstige südamerikanische Länder	18	-37,9	24	-70,4	-	1,3
Australien	62	+210,0	134	+76,3	0,1	2,2
Neuseeland und Ozeanien	5	-54,5	6	-76,9	-	1,2
Ohne Angabe	1 213	+131,0	2 114	+126,6	2,0	1,7

Anmerkungen Seite 31

Noch: 2.4 Leistung der Beherbergungsstätten nach Reisegebieten und Herkunftsländern

Januar 2024

Reisegebiet Herkunftsland (ständiger Wohnsitz)	Ankünfte		Übernachtungen			Mittlere Aufenthalts- dauer ³⁾
	aller Gäste	Verän- derung ¹⁾	aller Gäste	Verän- derung ¹⁾	Anteil ²⁾	
Siegerland-Wittgenstein	13 658	-2,5	40 674	-18,1	100	3,0
Bundesrepublik Deutschland	11 721	-1,6	36 640	-18,7	90,1	3,1
Ausland	1 937	-7,9	4 034	-12,1	9,9	2,1
Europa	1 683	-8,1	3 481	-14,8	86,3	2,1
EU-Länder	1 544	-7,7	3 254	-14,6	80,7	2,1
Belgien	56	-51,3	99	-47,6	2,5	1,8
Bulgarien	3	-72,7	9	-40,0	0,2	3,0
Dänemark	18	-21,7	32	-15,8	0,8	1,8
Estland	1	-50,0	1	-96,7	-	1,0
Finnland	16	+300,0	22	+57,1	0,5	1,4
Frankreich	105	-13,2	196	+8,3	4,9	1,9
Griechenland	3	-62,5	6	-33,3	0,1	2,0
Republik Irland	4	-20,0	5	-37,5	0,1	1,3
Italien	79	+8,2	147	-2,0	3,6	1,9
Kroatien	13	+333,3	17	+183,3	0,4	1,3
Lettland	10	+400,0	15	x	0,4	1,5
Litauen	-	-	-	-	-	-
Luxemburg	22	+29,4	33	-	0,8	1,5
Malta	-	-	-	-	-	-
Niederlande	734	-7,7	1 769	-19,4	43,9	2,4
Österreich	131	-27,2	198	-17,8	4,9	1,5
Polen	78	+1,3	162	-6,4	4,0	2,1
Portugal	11	+120,0	15	+66,7	0,4	1,4
Rumänien	14	-33,3	62	+67,6	1,5	4,4
Schweden	25	+13,6	39	-25,0	1,0	1,6
Slowakische Republik	5	-28,6	9	-50,0	0,2	1,8
Slowenien	17	+54,5	18	-51,4	0,4	1,1
Spanien	44	+37,5	106	+125,5	2,6	2,4
Tschechische Republik	24	-	48	-5,9	1,2	2,0
Ungarn	12	-36,8	17	-46,9	0,4	1,4
Vereinigtes Königreich	116	+27,5	225	-4,7	5,6	1,9
Zypern	3	x	4	x	0,1	1,3
Island	-	-	-	-	-	-
Norwegen	40	x	51	+410,0	1,3	1,3
Russland	7	-12,5	25	+56,3	0,6	3,6
Schweiz	62	-37,4	91	-42,4	2,3	1,5
Türkei	5	-75,0	16	-59,0	0,4	3,2
Ukraine	6	-33,3	6	-53,8	0,1	1,0
sonstige europäische Länder	19	-	38	-7,3	0,9	2,0
Afrika	18	+80,0	22	-38,9	0,5	1,2
Republik Südafrika	1	-	1	-93,8	-	1,0
sonstige afrikanische Länder	17	+88,9	21	+5,0	0,5	1,2
Asien	61	-23,8	113	-26,1	2,8	1,9
Arabische Golfstaaten	1	-75,0	2	-84,6	-	2,0
Volksrepublik China und Hongkong	4	+300,0	6	x	0,1	1,5
Indien	4	-60,0	4	-66,7	0,1	1,0
Israel	2	+100,0	2	+100,0	-	1,0
Japan	12	+33,3	23	+27,8	0,6	1,9
Südkorea	1	-96,4	2	-95,9	-	2,0
Taiwan	3	+200,0	3	+50,0	0,1	1,0
sonstige asiatische Länder	34	+30,8	71	+24,6	1,8	2,1
Amerika	125	-10,1	357	+38,9	8,8	2,9
Kanada	9	+28,6	13	+30,0	0,3	1,4
USA	107	+12,6	287	+55,1	7,1	2,7
sonstige nordamerikanische Länder	-	-	-	-	-	-
Mittelamerika und Karibik	2	-94,1	23	-61,0	0,6	11,5
Brasilien	5	+66,7	19	x	0,5	3,8
sonstige südamerikanische Länder	2	x	15	x	0,4	7,5
Australien	-	-	-	-	-	-
Neuseeland und Ozeanien	4	x	4	x	0,1	1,0
Ohne Angabe	46	+21,1	57	+7,5	1,4	1,2

Noch: 2.4 Leistung der Beherbergungsstätten nach Reisegebieten und Herkunftsländern

Januar 2024

Reisegebiet Herkunftsland (ständiger Wohnsitz)	Ankünfte		Übernachtungen			Mittlere Aufenthalts- dauer ³⁾
	aller Gäste	Verän- derung ¹⁾	aller Gäste	Verän- derung ¹⁾	Anteil ²⁾	
Bergisches Land	32 401	+7,5	93 701	+6,1	100	2,9
Bundesrepublik Deutschland	28 578	+5,0	83 933	+2,4	89,6	2,9
Ausland	3 823	+30,1	9 768	+54,6	10,4	2,6
Europa	2 930	+17,5	7 836	+44,7	80,2	2,7
EU-Länder	2 467	+15,3	6 128	+30,6	62,7	2,5
Belgien	268	+4,3	435	-0,9	4,5	1,6
Bulgarien	32	+52,4	137	+59,3	1,4	4,3
Dänemark	90	+114,3	145	+154,4	1,5	1,6
Estland	3	-50,0	6	-	0,1	2,0
Finnland	16	-11,1	36	+100,0	0,4	2,3
Frankreich	229	-11,9	461	-	4,7	2,0
Griechenland	14	-	27	-6,9	0,3	1,9
Republik Irland	13	+18,2	21	-16,0	0,2	1,6
Italien	108	+31,7	223	+40,3	2,3	2,1
Kroatien	15	-48,3	102	-69,3	1,0	6,8
Lettland	9	+200,0	9	+28,6	0,1	1,0
Litauen	21	-	58	+41,5	0,6	2,8
Luxemburg	73	-12,0	431	+23,1	4,4	5,9
Malta	-	-	-	-	-	-
Niederlande	679	+23,7	1 153	+29,3	11,8	1,7
Österreich	147	+30,1	371	+33,9	3,8	2,5
Polen	246	+32,3	1 092	+124,7	11,2	4,4
Portugal	12	-25,0	30	-63,0	0,3	2,5
Rumänien	31	+6,9	304	+44,1	3,1	9,8
Schweden	71	+121,9	231	+437,2	2,4	3,3
Slowakische Republik	33	+22,2	57	-6,6	0,6	1,7
Slowenien	37	+15,6	113	-2,6	1,2	3,1
Spanien	76	+72,7	134	+47,3	1,4	1,8
Tschechische Republik	73	-20,7	212	+96,3	2,2	2,9
Ungarn	28	+27,3	74	+51,0	0,8	2,6
Vereinigtes Königreich	142	-5,3	264	-1,1	2,7	1,9
Zypern	1	x	2	x	-	2,0
Island	-	-	-	-	-	-
Norwegen	57	+338,5	352	x	3,6	6,2
Russland	4	-69,2	8	-76,5	0,1	2,0
Schweiz	257	+76,0	600	+104,1	6,1	2,3
Türkei	65	+116,7	206	+34,6	2,1	3,2
Ukraine	35	+9,4	69	+60,5	0,7	2,0
sonstige europäische Länder	45	-61,5	473	+162,8	4,8	10,5
Afrika	34	+41,7	84	+90,9	0,9	2,5
Republik Südafrika	1	-66,7	3	-57,1	-	3,0
sonstige afrikanische Länder	33	+57,1	81	+118,9	0,8	2,5
Asien	175	+65,1	569	+111,5	5,8	3,3
Arabische Golfstaaten	22	x	60	x	0,6	2,7
Volksrepublik China und Hongkong	65	+441,7	246	+485,7	2,5	3,8
Indien	12	-40,0	66	+65,0	0,7	5,5
Israel	8	-61,9	29	-67,4	0,3	3,6
Japan	22	+100,0	51	+155,0	0,5	2,3
Südkorea	-	-	-	-	-	-
Taiwan	1	x	1	x	-	1,0
sonstige asiatische Länder	45	+12,5	116	+56,8	1,2	2,6
Amerika	227	+42,8	552	+55,1	5,7	2,4
Kanada	20	+53,8	45	-16,7	0,5	2,3
USA	160	+58,4	364	+64,0	3,7	2,3
sonstige nordamerikanische Länder	-	-	-	-	-	-
Mittelamerika und Karibik	25	-3,8	80	+95,1	0,8	3,2
Brasilien	14	+100,0	41	+156,3	0,4	2,9
sonstige südamerikanische Länder	8	-27,3	22	+4,8	0,2	2,8
Australien	9	-10,0	18	+5,9	0,2	2,0
Neuseeland und Ozeanien	1	x	5	x	0,1	5,0
Ohne Angabe	447	+204,1	704	+224,4	7,2	1,6

Anmerkungen Seite 31

Noch: 2.4 Leistung der Beherbergungsstätten nach Reisegebieten und Herkunftsländern

Januar 2024

Reisegebiet Herkunftsland (ständiger Wohnsitz)	Ankünfte		Übernachtungen			Mittlere Aufenthalts- dauer ³⁾
	aller Gäste	Verän- derung ¹⁾	aller Gäste	Verän- derung ¹⁾	Anteil ²⁾	
Bonn und Rhein-Sieg-Kreis	86 310	+8,5	175 648	+6,7	100	2,0
Bundesrepublik Deutschland	73 947	+6,5	149 270	+5,2	85,0	2,0
Ausland	12 363	+23,0	26 378	+15,8	15,0	2,1
Europa	8 749	+16,6	17 383	+12,9	65,9	2,0
EU-Länder	7 581	+21,2	15 106	+22,0	57,3	2,0
Belgien	707	-2,6	1 077	-10,4	4,1	1,5
Bulgarien	43	+87,0	119	+230,6	0,5	2,8
Dänemark	140	+22,8	283	-17,5	1,1	2,0
Estland	26	+136,4	44	+76,0	0,2	1,7
Finnland	31	+6,9	58	-14,7	0,2	1,9
Frankreich	556	+10,1	1 425	+32,6	5,4	2,6
Griechenland	84	+21,7	190	+3,8	0,7	2,3
Republik Irland	51	+15,9	115	+26,4	0,4	2,3
Italien	456	+6,8	930	+11,5	3,5	2,0
Kroatien	59	+90,3	225	+246,2	0,9	3,8
Lettland	20	-60,0	55	-5,2	0,2	2,8
Litauen	90	+221,4	169	+144,9	0,6	1,9
Luxemburg	186	+21,6	287	+23,2	1,1	1,5
Malta	12	+300,0	31	+210,0	0,1	2,6
Niederlande	2 383	+47,9	3 552	+25,4	13,5	1,5
Österreich	539	+2,3	1 028	-2,9	3,9	1,9
Polen	363	+8,4	1 289	+45,0	4,9	3,6
Portugal	87	+102,3	193	-19,9	0,7	2,2
Rumänien	107	+16,3	244	+16,7	0,9	2,3
Schweden	114	+44,3	288	+49,2	1,1	2,5
Slowakische Republik	69	+43,8	170	+25,9	0,6	2,5
Slowenien	38	+35,7	74	+13,8	0,3	1,9
Spanien	342	+30,5	865	+66,3	3,3	2,5
Tschechische Republik	190	-30,4	518	+8,1	2,0	2,7
Ungarn	93	-11,4	183	-18,3	0,7	2,0
Vereinigtes Königreich	772	+22,0	1 638	+31,9	6,2	2,1
Zypern	23	+360,0	56	x	0,2	2,4
Island	6	-72,7	12	-65,7	-	2,0
Norwegen	36	-28,0	100	-43,8	0,4	2,8
Russland	41	-37,9	133	-76,3	0,5	3,2
Schweiz	606	+9,6	1 081	-5,6	4,1	1,8
Türkei	180	+41,7	375	+52,4	1,4	2,1
Ukraine	74	+23,3	170	+33,9	0,6	2,3
sonstige europäische Länder	225	-39,8	406	-43,3	1,5	1,8
Afrika	102	+3,0	543	-50,7	2,1	5,3
Republik Südafrika	17	+112,5	88	+39,7	0,3	5,2
sonstige afrikanische Länder	85	-6,6	455	-56,2	1,7	5,4
Asien	1 269	+103,7	3 413	+57,6	12,9	2,7
Arabische Golfstaaten	256	+141,5	878	+194,6	3,3	3,4
Volksrepublik China und Hongkong	409	+335,1	838	+265,9	3,2	2,0
Indien	131	+79,5	433	+35,3	1,6	3,3
Israel	40	-14,9	73	-37,1	0,3	1,8
Japan	50	-12,3	175	-35,2	0,7	3,5
Südkorea	63	+23,5	148	+39,6	0,6	2,3
Taiwan	43	x	70	x	0,3	1,6
sonstige asiatische Länder	277	+47,3	798	-2,3	3,0	2,9
Amerika	836	+9,0	2 271	+15,8	8,6	2,7
Kanada	60	+39,5	190	+53,2	0,7	3,2
USA	611	+3,4	1 680	+13,9	6,4	2,7
sonstige nordamerikanische Länder	19	x	35	x	0,1	1,8
Mittelamerika und Karibik	57	+67,6	118	+118,5	0,4	2,1
Brasilien	40	+21,2	79	-16,0	0,3	2,0
sonstige südamerikanische Länder	49	-24,6	169	-20,7	0,6	3,4
Australien	40	+29,0	140	+66,7	0,5	3,5
Neuseeland und Ozeanien	6	-	25	+127,3	0,1	4,2
Ohne Angabe	1 361	+33,0	2 603	+25,9	9,9	1,9

Noch: 2.4 Leistung der Beherbergungsstätten nach Reisegebieten und Herkunftsländern

Januar 2024

Reisegebiet Herkunftsland (ständiger Wohnsitz)	Ankünfte		Übernachtungen			Mittlere Aufenthalts- dauer ³⁾
	aller Gäste	Verän- derung ¹⁾	aller Gäste	Verän- derung ¹⁾	Anteil ²⁾	
Köln und Rhein-Erft-Kreis	315 067	+22,0	568 224	+19,9	100	1,8
Bundesrepublik Deutschland	224 408	+15,6	402 043	+11,8	70,8	1,8
Ausland	90 659	+41,5	166 181	+45,0	29,2	1,8
Europa	62 283	+30,3	114 407	+34,6	68,8	1,8
EU-Länder	50 821	+28,6	92 040	+32,2	55,4	1,8
Belgien	6 651	+12,0	9 316	+9,4	5,6	1,4
Bulgarien	317	+46,8	1 056	+59,3	0,6	3,3
Dänemark	1 314	+151,2	2 667	+209,8	1,6	2,0
Estland	146	+135,5	268	+197,8	0,2	1,8
Finnland	292	+75,9	605	+100,3	0,4	2,1
Frankreich	4 925	+59,4	7 847	+59,9	4,7	1,6
Griechenland	807	+105,9	1 703	+172,0	1,0	2,1
Republik Irland	693	+22,9	1 279	+20,5	0,8	1,8
Italien	3 266	+67,7	6 520	+72,6	3,9	2,0
Kroatien	397	+140,6	1 047	+59,6	0,6	2,6
Lettland	97	+26,0	194	+42,6	0,1	2,0
Litauen	259	+76,2	1 006	+137,8	0,6	3,9
Luxemburg	1 613	+3,8	2 255	+1,3	1,4	1,4
Malta	152	+85,4	418	+88,3	0,3	2,8
Niederlande	11 846	+12,5	17 994	+8,8	10,8	1,5
Österreich	2 521	+25,7	4 870	+43,2	2,9	1,9
Polen	1 969	+19,9	5 812	+7,8	3,5	3,0
Portugal	535	+33,1	968	+10,3	0,6	1,8
Rumänien	660	+25,0	2 108	+16,1	1,3	3,2
Schweden	650	+71,1	1 269	+108,4	0,8	2,0
Slowakische Republik	226	+61,4	628	+117,3	0,4	2,8
Slowenien	182	+40,0	322	+75,0	0,2	1,8
Spanien	3 540	+49,4	7 839	+58,5	4,7	2,2
Tschechische Republik	568	-22,8	1 083	+18,1	0,7	1,9
Ungarn	455	+144,6	1 134	+49,8	0,7	2,5
Vereinigtes Königreich	6 623	+21,8	11 536	+25,9	6,9	1,7
Zypern	117	+11,4	296	+22,8	0,2	2,5
Island	221	x	563	+365,3	0,3	2,5
Norwegen	378	+116,0	882	+168,9	0,5	2,3
Russland	253	+0,8	516	-4,3	0,3	2,0
Schweiz	3 267	+21,4	5 665	+23,6	3,4	1,7
Türkei	3 152	+41,5	6 454	+59,7	3,9	2,0
Ukraine	586	+3,5	1 104	-26,6	0,7	1,9
sonstige europäische Länder	3 605	+54,9	7 183	+68,1	4,3	2,0
Afrika	675	+17,8	2 038	-26,7	1,2	3,0
Republik Südafrika	91	-16,5	191	-21,4	0,1	2,1
sonstige afrikanische Länder	584	+25,9	1 847	-27,2	1,1	3,2
Asien	8 352	+146,7	19 388	+146,9	11,7	2,3
Arabische Golfstaaten	620	+20,4	1 696	+42,9	1,0	2,7
Volksrepublik China und Hongkong	3 988	x	8 983	x	5,4	2,3
Indien	701	+127,6	1 429	+82,0	0,9	2,0
Israel	384	+129,9	963	+206,7	0,6	2,5
Japan	646	+77,5	1 115	+22,9	0,7	1,7
Südkorea	432	+27,1	926	+36,2	0,6	2,1
Taiwan	217	+13,6	506	+42,9	0,3	2,3
sonstige asiatische Länder	1 364	+37,6	3 770	+35,0	2,3	2,8
Amerika	10 291	+22,1	16 717	+33,1	10,1	1,6
Kanada	486	+12,5	1 119	+87,4	0,7	2,3
USA	8 043	+17,7	11 685	+24,2	7,0	1,5
sonstige nordamerikanische Länder	31	-27,9	59	-14,5	-	1,9
Mittelamerika und Karibik	548	+206,1	1 091	+209,1	0,7	2,0
Brasilien	602	+19,0	1 440	+47,2	0,9	2,4
sonstige südamerikanische Länder	581	+33,9	1 323	+14,6	0,8	2,3
Australien	621	-16,6	1 334	-11,4	0,8	2,1
Neuseeland und Ozeanien	185	+340,5	319	+235,8	0,2	1,7
Ohne Angabe	8 252	+165,4	11 978	+149,7	7,2	1,5

Anmerkungen Seite 31

Noch: 2.4 Leistung der Beherbergungsstätten nach Reisegebieten und Herkunftsländern

Januar 2024

Reisegebiet Herkunftsland (ständiger Wohnsitz)	Ankünfte		Übernachtungen			Mittlere Aufenthalts- dauer ³⁾
	aller Gäste	Verän- derung ¹⁾	aller Gäste	Verän- derung ¹⁾	Anteil ²⁾	
Düsseldorf und Kreis Mettmann	278 415	+17,7	477 438	+10,9	100	1,7
Bundesrepublik Deutschland	187 533	+17,4	306 595	+11,2	64,2	1,6
Ausland	90 882	+18,2	170 843	+10,4	35,8	1,9
Europa	67 627	+10,2	127 640	+5,0	74,7	1,9
EU-Länder	55 840	+11,9	104 509	+6,1	61,2	1,9
Belgien	3 440	+12,3	4 944	+11,5	2,9	1,4
Bulgarien	351	+19,4	857	+19,0	0,5	2,4
Dänemark	1 087	+13,6	1 989	+11,7	1,2	1,8
Estland	232	+17,8	464	+18,4	0,3	2,0
Finnland	978	+0,7	1 947	-6,8	1,1	2,0
Frankreich	5 344	+19,5	10 256	+11,4	6,0	1,9
Griechenland	1 405	+9,8	3 476	+5,8	2,0	2,5
Republik Irland	975	+24,8	1 752	+21,9	1,0	1,8
Italien	5 445	+28,7	11 821	+10,4	6,9	2,2
Kroatien	681	-9,6	2 024	+1,3	1,2	3,0
Lettland	244	+10,9	442	+7,8	0,3	1,8
Litauen	263	-22,4	596	-4,0	0,3	2,3
Luxemburg	853	+9,8	1 215	+9,8	0,7	1,4
Malta	185	-7,5	484	-17,0	0,3	2,6
Niederlande	11 256	+1,1	17 922	-0,4	10,5	1,6
Österreich	3 275	+9,1	5 901	+5,7	3,5	1,8
Polen	2 591	+5,2	6 035	-1,3	3,5	2,3
Portugal	809	-6,1	1 614	-13,0	0,9	2,0
Rumänien	655	+22,0	1 194	-23,6	0,7	1,8
Schweden	1 497	-12,8	2 923	-7,8	1,7	2,0
Slowakische Republik	231	+14,4	489	+25,1	0,3	2,1
Slowenien	342	+12,1	898	-5,3	0,5	2,6
Spanien	4 165	+16,6	8 004	+9,5	4,7	1,9
Tschechische Republik	936	+17,3	1 857	+15,8	1,1	2,0
Ungarn	636	+18,9	1 257	+15,6	0,7	2,0
Vereinigtes Königreich	7 703	+26,7	13 490	+15,2	7,9	1,8
Zypern	261	+60,1	658	+66,2	0,4	2,5
Island	66	-38,9	110	-46,1	0,1	1,7
Norwegen	916	-12,3	1 870	-8,5	1,1	2,0
Russland	480	-24,6	1 167	-24,6	0,7	2,4
Schweiz	4 386	+17,0	7 570	+9,7	4,4	1,7
Türkei	4 021	+29,6	8 570	+22,9	5,0	2,1
Ukraine	462	-0,6	866	-4,0	0,5	1,9
sonstige europäische Länder	1 456	-37,9	2 978	-34,4	1,7	2,0
Afrika	1 078	+66,4	2 434	+37,2	1,4	2,3
Republik Südafrika	148	+62,6	330	+82,3	0,2	2,2
sonstige afrikanische Länder	930	+67,0	2 104	+32,1	1,2	2,3
Asien	8 844	+27,9	17 688	+10,7	10,4	2,0
Arabische Golfstaaten	1 722	-16,9	3 146	-10,9	1,8	1,8
Volksrepublik China und Hongkong	2 221	+131,4	4 125	+120,7	2,4	1,9
Indien	1 119	+123,4	1 732	+21,5	1,0	1,5
Israel	332	-48,3	779	-49,9	0,5	2,3
Japan	1 312	+27,3	3 477	+7,7	2,0	2,7
Südkorea	383	+32,1	726	+3,7	0,4	1,9
Taiwan	151	+57,3	303	+47,1	0,2	2,0
sonstige asiatische Länder	1 604	+21,1	3 400	-2,0	2,0	2,1
Amerika	5 392	+14,3	10 069	+12,3	5,9	1,9
Kanada	336	-13,6	600	-19,8	0,4	1,8
USA	4 226	+15,8	7 692	+15,5	4,5	1,8
sonstige nordamerikanische Länder	36	-	56	-3,4	-	1,6
Mittelamerika und Karibik	335	+50,9	657	+29,3	0,4	2,0
Brasilien	229	+9,6	559	+21,5	0,3	2,4
sonstige südamerikanische Länder	230	+9,0	505	-5,4	0,3	2,2
Australien	381	+20,2	900	+28,0	0,5	2,4
Neuseeland und Ozeanien	100	+61,3	181	+29,3	0,1	1,8
Ohne Angabe	7 460	+158,7	11 931	+112,1	7,0	1,6

Noch: 2.4 Leistung der Beherbergungsstätten nach Reisegebieten und Herkunftsländern

Januar 2024

Reisegebiet Herkunftsland (ständiger Wohnsitz)	Ankünfte		Übernachtungen			Mittlere Aufenthalts- dauer ³⁾
	aller Gäste	Verän- derung ¹⁾	aller Gäste	Verän- derung ¹⁾	Anteil ²⁾	
Ruhrgebiet	243 395	+11,2	492 436	+9,2	100	2,0
Bundesrepublik Deutschland	199 482	+10,1	409 665	+8,6	83,2	2,1
Ausland	43 913	+16,5	82 771	+12,4	16,8	1,9
Europa	33 851	+6,7	62 959	+3,0	76,1	1,9
EU-Länder	29 390	+7,0	54 192	+3,6	65,5	1,8
Belgien	2 026	+18,5	3 103	+16,6	3,7	1,5
Bulgarien	346	-2,0	652	+16,6	0,8	1,9
Dänemark	865	+1,9	1 386	-6,0	1,7	1,6
Estland	114	+159,1	227	+233,8	0,3	2,0
Finnland	261	+1,2	390	-21,1	0,5	1,5
Frankreich	1 798	-11,8	3 062	-7,6	3,7	1,7
Griechenland	252	+7,7	553	+0,5	0,7	2,2
Republik Irland	236	-33,7	353	-38,8	0,4	1,5
Italien	1 881	+23,9	3 852	+5,2	4,7	2,0
Kroatien	181	-26,7	380	-32,1	0,5	2,1
Lettland	102	-28,2	155	-41,3	0,2	1,5
Litauen	336	+47,4	838	+37,2	1,0	2,5
Luxemburg	378	-4,1	559	-7,9	0,7	1,5
Malta	25	-3,8	36	-18,2	-	1,4
Niederlande	9 090	+6,7	14 900	+12,9	18,0	1,6
Österreich	1 862	+10,0	3 769	+4,4	4,6	2,0
Polen	2 501	+11,6	5 662	+11,6	6,8	2,3
Portugal	438	+77,3	1 449	+231,6	1,8	3,3
Rumänien	953	+1,5	1 812	-31,4	2,2	1,9
Schweden	568	-1,4	940	-0,8	1,1	1,7
Slowakische Republik	158	+1,3	360	-52,9	0,4	2,3
Slowenien	181	+39,2	599	+109,4	0,7	3,3
Spanien	1 116	-2,0	2 470	-17,8	3,0	2,2
Tschechische Republik	452	-10,3	801	-45,3	1,0	1,8
Ungarn	273	-20,4	568	-11,3	0,7	2,1
Vereinigtes Königreich	2 961	+16,8	5 253	+11,1	6,3	1,8
Zypern	36	-5,3	63	-21,3	0,1	1,8
Island	23	-20,7	46	-9,8	0,1	2,0
Norwegen	191	-7,7	361	+6,8	0,4	1,9
Russland	163	+14,0	435	+30,6	0,5	2,7
Schweiz	1 451	+6,6	2 610	+17,7	3,2	1,8
Türkei	994	-1,6	2 115	-20,8	2,6	2,1
Ukraine	430	-5,1	777	-0,9	0,9	1,8
sonstige europäische Länder	1 209	+12,6	2 423	+0,5	2,9	2,0
Afrika	418	+38,4	1 122	+31,2	1,4	2,7
Republik Südafrika	69	-16,9	268	+8,1	0,3	3,9
sonstige afrikanische Länder	349	+59,4	854	+40,7	1,0	2,4
Asien	2 580	+57,9	7 072	+72,3	8,5	2,7
Arabische Golfstaaten	240	-1,2	516	+2,0	0,6	2,2
Volksrepublik China und Hongkong	621	+233,9	1 773	+442,2	2,1	2,9
Indien	372	+22,4	1 224	+91,0	1,5	3,3
Israel	308	+177,5	448	+113,3	0,5	1,5
Japan	162	+37,3	306	-32,5	0,4	1,9
Südkorea	128	-19,0	433	+34,5	0,5	3,4
Taiwan	39	+105,3	123	+241,7	0,1	3,2
sonstige asiatische Länder	710	+43,4	2 249	+39,8	2,7	3,2
Amerika	2 444	+19,5	4 960	+16,7	6,0	2,0
Kanada	253	+18,8	600	+1,9	0,7	2,4
USA	1 801	+18,8	3 360	+13,9	4,1	1,9
sonstige nordamerikanische Länder	35	+337,5	45	+45,2	0,1	1,3
Mittelamerika und Karibik	93	-17,7	198	-10,4	0,2	2,1
Brasilien	127	+1,6	354	+32,1	0,4	2,8
sonstige südamerikanische Länder	135	+92,9	403	+113,2	0,5	3,0
Australien	178	+7,9	434	+27,6	0,5	2,4
Neuseeland und Ozeanien	30	-	62	-39,2	0,1	2,1
Ohne Angabe	4 412	+145,5	6 162	+114,8	7,4	1,4

Anmerkungen Seite 31

Noch: 2.4 Leistung der Beherbergungsstätten nach Reisegebieten und Herkunftsländern

Januar 2024

Reisegebiet Herkunftsland (ständiger Wohnsitz)	Ankünfte		Übernachtungen			Mittlere Aufenthalts- dauer ³⁾
	aller Gäste	Verän- derung ¹⁾	aller Gäste	Verän- derung ¹⁾	Anteil ²⁾	
Bergisches Städtedreieck	24 295	-1,1	58 651	-2,6	100	2,4
Bundesrepublik Deutschland	20 524	-3,8	51 700	-4,2	88,1	2,5
Ausland	3 771	+17,0	6 951	+11,8	11,9	1,8
Europa	2 982	+10,1	5 536	+8,5	79,6	1,9
EU-Länder	2 489	+8,2	4 612	+5,8	66,4	1,9
Belgien	129	-24,6	191	-25,7	2,7	1,5
Bulgarien	9	-50,0	18	-50,0	0,3	2,0
Dänemark	49	-43,0	68	-43,3	1,0	1,4
Estland	1	-50,0	1	-50,0	-	1,0
Finnland	10	-60,0	23	-58,9	0,3	2,3
Frankreich	302	+17,1	448	+2,3	6,4	1,5
Griechenland	35	+34,6	61	+15,1	0,9	1,7
Republik Irland	16	-38,5	27	-42,6	0,4	1,7
Italien	163	-1,8	289	-20,2	4,2	1,8
Kroatien	19	-34,5	34	-42,4	0,5	1,8
Lettland	6	+200,0	20	x	0,3	3,3
Litauen	5	-61,5	9	-55,0	0,1	1,8
Luxemburg	21	+40,0	30	+7,1	0,4	1,4
Malta	1	-66,7	1	-75,0	-	1,0
Niederlande	406	+3,0	806	+3,2	11,6	2,0
Österreich	139	-14,7	241	-16,0	3,5	1,7
Polen	518	+55,1	978	+58,0	14,1	1,9
Portugal	35	+66,7	62	+17,0	0,9	1,8
Rumänien	114	+46,2	194	-1,5	2,8	1,7
Schweden	40	-54,0	77	-31,3	1,1	1,9
Slowakische Republik	25	-24,2	95	+14,5	1,4	3,8
Slowenien	29	+190,0	70	+89,2	1,0	2,4
Spanien	108	+25,6	184	-6,1	2,6	1,7
Tschechische Republik	92	+64,3	213	+104,8	3,1	2,3
Ungarn	44	+193,3	97	+203,1	1,4	2,2
Vereinigtes Königreich	169	-5,6	371	+0,5	5,3	2,2
Zypern	4	-20,0	4	-20,0	0,1	1,0
Island	1	-87,5	1	-94,4	-	1,0
Norwegen	10	-50,0	17	-43,3	0,2	1,7
Russland	20	+5,3	24	+9,1	0,3	1,2
Schweiz	228	+9,6	413	+11,3	5,9	1,8
Türkei	104	+26,8	206	+43,1	3,0	2,0
Ukraine	49	+14,0	123	+36,7	1,8	2,5
sonstige europäische Länder	81	+189,3	140	+105,9	2,0	1,7
Afrika	37	+60,9	68	+112,5	1,0	1,8
Republik Südafrika	5	+400,0	7	+133,3	0,1	1,4
sonstige afrikanische Länder	32	+45,5	61	+110,3	0,9	1,9
Asien	262	+197,7	535	+45,8	7,7	2,0
Arabische Golfstaaten	12	+140,0	20	-60,0	0,3	1,7
Volksrepublik China und Hongkong	97	+203,1	193	+114,4	2,8	2,0
Indien	48	+166,7	106	+58,2	1,5	2,2
Israel	12	+200,0	20	+122,2	0,3	1,7
Japan	27	+125,0	43	-46,9	0,6	1,6
Südkorea	18	+125,0	22	+175,0	0,3	1,2
Taiwan	3	-	12	+300,0	0,2	4,0
sonstige asiatische Länder	45	x	119	+101,7	1,7	2,6
Amerika	178	-3,3	316	-10,2	4,5	1,8
Kanada	28	+7,7	47	-19,0	0,7	1,7
USA	138	+14,0	234	+4,5	3,4	1,7
sonstige nordamerikanische Länder	-	-	-	-	-	-
Mittelamerika und Karibik	4	-50,0	4	-71,4	0,1	1,0
Brasilien	7	-73,1	30	-40,0	0,4	4,3
sonstige südamerikanische Länder	1	-	1	-50,0	-	1,0
Australien	22	x	28	+460,0	0,4	1,3
Neuseeland und Ozeanien	4	-	5	-44,4	0,1	1,3
Ohne Angabe	286	+34,9	463	+32,7	6,7	1,6

Noch: 2.4 Leistung der Beherbergungsstätten nach Reisegebieten und Herkunftsländern

Januar 2024

Reisegebiet Herkunftsland (ständiger Wohnsitz)	Ankünfte		Übernachtungen			Mittlere Aufenthalts- dauer ³⁾
	aller Gäste	Verän- derung ¹⁾	aller Gäste	Verän- derung ¹⁾	Anteil ²⁾	
Nordrhein-Westfalen	1 542 038	+10,7	3 499 956	+6,3	100	2,3
Bundesrepublik Deutschland	1 203 568	+8,6	2 802 787	+4,7	80,1	2,3
Ausland	338 470	+18,4	697 169	+13,5	19,9	2,1
Europa	259 962	+11,9	544 383	+7,9	78,1	2,1
EU-Länder	224 490	+11,9	471 141	+7,1	67,6	2,1
Belgien	21 105	+8,8	36 670	+4,2	5,3	1,7
Bulgarien	1 422	+15,1	3 634	+13,6	0,5	2,6
Dänemark	5 304	+25,0	10 868	+21,6	1,6	2,0
Estland	579	+57,3	1 101	+54,2	0,2	1,9
Finnland	1 928	+7,2	3 749	+0,6	0,5	1,9
Frankreich	17 181	+19,9	30 151	+18,3	4,3	1,8
Griechenland	2 875	+23,1	6 633	+15,8	1,0	2,3
Republik Irland	2 271	+11,4	4 142	+9,7	0,6	1,8
Italien	13 589	+27,3	28 695	+14,3	4,1	2,1
Kroatien	1 658	+6,2	5 176	+1,6	0,7	3,1
Lettland	632	-2,6	1 389	-7,8	0,2	2,2
Litauen	1 613	+9,0	4 847	+11,2	0,7	3,0
Luxemburg	3 854	+8,3	6 028	+7,4	0,9	1,6
Malta	423	+26,3	1 072	+16,0	0,2	2,5
Niederlande	76 067	+5,2	166 529	+2,3	23,9	2,2
Österreich	10 977	+10,3	21 461	+4,9	3,1	2,0
Polen	12 341	+16,0	36 050	+8,0	5,2	2,9
Portugal	2 437	+21,9	5 461	+21,2	0,8	2,2
Rumänien	3 589	+13,8	9 589	-1,9	1,4	2,7
Schweden	3 659	+0,4	6 975	+10,5	1,0	1,9
Slowakische Republik	1 126	+19,9	3 472	-5,7	0,5	3,1
Slowenien	1 089	+13,7	2 725	-11,4	0,4	2,5
Spanien	10 922	+22,1	22 429	+15,0	3,2	2,1
Tschechische Republik	3 237	-8,6	7 373	-9,3	1,1	2,3
Ungarn	1 969	+23,8	4 603	+15,9	0,7	2,3
Vereinigtes Königreich	22 177	+18,9	39 197	+15,4	5,6	1,8
Zypern	466	+32,0	1 122	+37,7	0,2	2,4
Island	350	+56,3	808	+71,2	0,1	2,3
Norwegen	1 865	+8,4	4 112	+25,0	0,6	2,2
Russland	1 120	-18,5	2 881	-28,4	0,4	2,6
Schweiz	12 291	+12,6	22 305	+12,1	3,2	1,8
Türkei	9 656	+28,3	20 745	+24,8	3,0	2,1
Ukraine	2 052	-5,9	4 186	-10,4	0,6	2,0
sonstige europäische Länder	8 138	+4,7	18 205	+16,7	2,6	2,2
Afrika	2 793	+41,3	7 527	-0,2	1,1	2,7
Republik Südafrika	417	+22,3	1 115	+20,4	0,2	2,7
sonstige afrikanische Länder	2 376	+45,3	6 412	-3,0	0,9	2,7
Asien	24 556	+65,8	56 575	+54,1	8,1	2,3
Arabische Golfstaaten	3 334	+0,2	7 723	+7,7	1,1	2,3
Volksrepublik China und Hongkong	8 355	+309,2	18 239	+345,1	2,6	2,2
Indien	2 594	+76,5	5 772	+49,3	0,8	2,2
Israel	1 202	+12,0	2 557	+3,5	0,4	2,1
Japan	2 448	+36,2	5 686	+3,0	0,8	2,3
Südkorea	1 275	+21,7	2 759	+16,7	0,4	2,2
Taiwan	646	+84,0	1 452	+116,4	0,2	2,2
sonstige asiatische Länder	4 702	+27,1	12 387	+17,4	1,8	2,6
Amerika	22 102	+16,2	41 441	+18,1	5,9	1,9
Kanada	1 401	+11,3	3 099	+19,6	0,4	2,2
USA	16 899	+15,7	29 505	+17,3	4,2	1,7
sonstige nordamerikanische Länder	131	+31,0	224	+23,1	—	1,7
Mittelamerika und Karibik	1 262	+32,3	2 606	+19,7	0,4	2,1
Brasilien	1 212	+7,9	3 056	+26,3	0,4	2,5
sonstige südamerikanische Länder	1 197	+23,1	2 951	+14,5	0,4	2,5
Australien	1 484	+4,7	3 434	+14,7	0,5	2,3
Neuseeland und Ozeanien	397	+125,6	717	+72,8	0,1	1,8
Ohne Angabe	27 176	+70,4	43 092	+59,2	6,2	1,6

Anmerkungen Seite 31

3.1 Leistung der Beherbergungsstätten nach Verwaltungsbezirken

Januar bis Dezember 2023

Amtliche Schlüsselnummer	Verwaltungsbezirk	Ankünfte				Übernachtungen	
		aller Gäste	Veränderung ¹⁾	ausländischer Gäste	Veränderung ¹⁾	aller Gäste	Veränderung ¹⁾
	Kreisfreie Städte						
111 000	Düsseldorf	3 095 858	+26,1	1 063 605	+38,5	5 412 525	+26,8
112 000	Duisburg	310 148	+11,1	61 285	+20,4	598 632	+10,7
113 000	Essen	919 399	+22,0	195 244	+37,6	1 760 097	+18,4
114 000	Krefeld	132 912	+18,9	28 568	+18,1	247 122	+15,4
116 000	Mönchengladbach	206 324	+7,3	34 853	+11,7	434 513	+5,9
117 000	Mülheim an der Ruhr	89 544	+21,8	17 202	+61,1	173 249	+21,5
119 000	Oberhausen	272 601	+20,1	59 806	+26,7	608 456	+18,4
120 000	Remscheid	47 544	+12,7	6 395	+17,7	96 088	+13,2
122 000	Solingen	43 886	+2,7	7 586	+5,9	95 579	+16,8
124 000	Wuppertal	274 058	+19,7	47 750	+42,9	652 375	+15,9
154 000	Kreis Kleve	408 565	+1,5	78 024	-9,2	904 405	+1,6
154 004	Bedburg-Hau
154 008	Emmerich am Rhein, Stadt	29 063	-5,1	5 680	-8,1	61 362	+7,8
154 012	Geldern, Stadt	32 242	+3,0	2 456	-6,2	121 992	+8,5
154 016	Goch, Stadt	49 979	+18,4	9 372	+32,5	108 967	+11,4
154 020	Issum	3 816	-5,6	583	-9,5	10 699	+4,6
154 024	Kalkar, Stadt	80 130	+4,1	22 583	-3,8	164 308	-3,1
154 028	Kerken	5 501	+1,7	700	+34,9	12 411	+9,5
154 032	Kevelaer, Stadt	43 759	-7,7	6 655	-9,7	92 609	-7,4
154 036	Kleve, Stadt	42 345	-7,0	7 229	-18,6	82 443	-11,5
154 040	Kranenburg	18 442	+20,3	3 278	+10,3	45 054	+17,4
154 044	Rees, Stadt	24 758	+0,4	2 648	-15,4	46 643	-4,0
154 048	Rheurdt	6 284	+8,4	36	-67,0	14 310	+11,8
154 052	Straelen, Stadt	17 091	+17,3	2 086	+19,3	32 525	+16,8
154 056	Uedem	11 159	+5,5	219	+24,4	42 087	+3,2
154 060	Wachtendonk
154 064	Weeze	37 964	-11,3	13 763	-32,9	54 873	-2,8
158 000	Kreis Mettmann	462 792	+16,2	99 263	+28,6	869 004	+14,3
158 004	Erkrath, Stadt
158 008	Haan, Stadt	27 137	+13,7	3 787	+8,0	51 033	+5,3
158 012	Heiligenhaus, Stadt	12 487	+49,3	1 652	+40,5	20 881	+36,3
158 016	Hilden, Stadt	53 837	+31,8	8 094	+31,8	122 593	+20,4
158 020	Langenfeld (Rhld.), Stadt	22 625	+3,8	3 972	-4,8	42 836	+4,1
158 024	Mettmann, Stadt	52 396	-	12 000	-0,7	106 363	+10,2
158 026	Monheim am Rhein, Stadt	52 451	+18,0	11 648	+18,6	95 022	+14,3
158 028	Ratingen, Stadt	195 243	+20,5	52 868	+48,7	348 859	+17,7
158 032	Velbert, Stadt	28 466	-4,0	3 211	+1,7	51 804	-4,8
158 036	Wülfrath, Stadt
162 000	Rhein-Kreis Neuss	334 669	+6,6	60 090	+23,8	914 683	+13,1
162 004	Dormagen, Stadt	34 224	+11,9	5 611	+15,0	121 436	+5,1
162 008	Grevenbroich, Stadt	28 423	+1,7	5 140	+28,2	85 022	+23,0
162 012	Jüchen, Stadt	6 594	+28,9	835	+57,3	13 049	+42,9
162 016	Kaarst, Stadt	31 200	+18,7	6 588	+51,1	52 849	+20,4
162 020	Korschenbroich, Stadt
162 022	Meerbusch, Stadt	31 905	+24,0	4 538	+43,7	186 633	+12,1
162 024	Neuss, Stadt	192 310	+1,5	36 701	+18,0	354 776	+13,3
162 028	Rommerskirchen
166 000	Kreis Viersen	174 955	+5,0	20 361	+1,8	387 742	-2,4
166 004	Brüggen	21 569	+7,9	3 977	+69,4	45 839	+5,4
166 008	Grefrath	10 433	+64,6	450	-12,6	27 784	+63,6
166 012	Kempfen, Stadt	14 781	-1,0	1 307	+8,3	50 189	-
166 016	Nettetal, Stadt	62 580	+1,9	5 979	-14,5	125 344	-15,2
166 020	Niederkrüchten	8 433	-9,8	793	-34,0	21 274	-12,2
166 024	Schwalmtal
166 028	Tönisvorst, Stadt
166 032	Viersen, Stadt	12 306	+1,2	1 066	-11,2	22 259	-1,6
166 036	Willich, Stadt	38 346	+4,9	5 915	+5,6	84 677	+2,7
170 000	Kreis Wesel	374 803	+4,4	45 325	+19,3	843 961	+6,4
170 004	Alpen	6 528	+11,3	787	+12,1	14 751	+19,9
170 008	Dinslaken, Stadt	17 145	-5,0	1 813	-9,9	39 777	-3,9
170 012	Hamminkeln, Stadt	23 252	+7,4	862	-4,1	99 957	+22,0
170 016	Hünxe
170 020	Kamp-Lintfort, Stadt	31 138	+9,4	2 103	+25,9	51 969	+12,9

1) Veränderung gegenüber dem Vorjahreszeitraum in % - 2) mittlere Aufenthaltsdauer (in Tagen) = Übernachtungen / Ankünfte - 3) mittlere Auslastung der angebotenen Betten = (Übernachtungen / angebotene Bettentage) * 100

Noch: 3.1 Leistung der Beherbergungsstätten nach Verwaltungsbezirken

Januar bis Dezember 2023

Amtliche Schlüsselnummer	Verwaltungsbezirk	Übernachtungen		Mittlere Aufenthaltsdauer ²⁾		Mittlere Auslastung der angebotenen Betten ³⁾
		ausländischer Gäste	Veränderung ¹⁾	aller Gäste	ausländischer Gäste	
	Kreisfreie Städte					
111 000	Düsseldorf	2 004 021	+40,5	1,7	1,9	41,3
112 000	Duisburg	114 707	+19,6	1,9	1,9	42,2
113 000	Essen	379 870	+39,5	1,9	1,9	40,1
114 000	Krefeld	54 231	+10,0	1,9	1,9	34,7
116 000	Mönchengladbach	80 513	+7,7	2,1	2,3	44,4
117 000	Mülheim an der Ruhr	39 075	+46,3	1,9	2,3	36,1
119 000	Oberhausen	121 201	+21,7	2,2	2,0	42,9
120 000	Remscheid	14 309	+36,3	2,0	2,2	31,0
122 000	Solingen	19 121	-1,8	2,2	2,5	32,0
124 000	Wuppertal	95 347	+41,1	2,4	2,0	44,0
154 000	Kreis Kleve	152 738	-5,9	2,2	2,0	36,8
154 004	Bedburg-Hau
154 008	Emmerich am Rhein, Stadt	12 034	-4,1	2,1	2,1	39,7
154 012	Geldern, Stadt	5 013	-3,3	3,8	2,0	52,7
154 016	Goch, Stadt	20 512	+12,8	2,2	2,2	44,9
154 020	Issum	1 740	+6,1	2,8	3,0	19,4
154 024	Kalkar, Stadt	41 159	-3,6	2,1	1,8	29,4
154 028	Kerken	2 742	+51,6	2,3	3,9	27,2
154 032	Kevelaer, Stadt	16 456	-16,1	2,1	2,5	28,2
154 036	Kleve, Stadt	14 313	-18,0	1,9	2,0	36,8
154 040	Kranenburg	6 392	+7,6	2,4	1,9	43,3
154 044	Rees, Stadt	4 880	-16,5	1,9	1,8	36,8
154 048	Rheurdt	72	-67,0	2,3	2,0	33,1
154 052	Straelen, Stadt	5 175	+30,7	1,9	2,5	37,2
154 056	Uedem	468	+59,7	3,8	2,1	52,9
154 060	Wachtendonk
154 064	Weeze	18 348	-21,6	1,4	1,3	33,8
158 000	Kreis Mettmann	200 188	+22,4	1,9	2,0	32,1
158 004	Erkrath, Stadt
158 008	Haan, Stadt	8 147	-6,7	1,9	2,2	33,6
158 012	Heiligenhaus, Stadt	3 374	+15,3	1,7	2,0	27,5
158 016	Hilden, Stadt	21 082	+28,7	2,3	2,6	32,2
158 020	Langenfeld (Rhld.), Stadt	8 230	-5,7	1,9	2,1	29,1
158 024	Mettmann, Stadt	28 404	+2,5	2,0	2,4	29,6
158 026	Monheim am Rhein, Stadt	22 782	+13,2	1,8	2,0	33,0
158 028	Ratingen, Stadt	96 171	+38,9	1,8	1,8	33,8
158 032	Velbert, Stadt	6 257	+18,5	1,8	1,9	29,0
158 036	Wülfrath, Stadt
162 000	Rhein-Kreis Neuss	145 366	+20,4	2,7	2,4	42,5
162 004	Dormagen, Stadt	16 821	+3,3	3,5	3,0	45,4
162 008	Grevenbroich, Stadt	11 845	+23,7	3,0	2,3	39,0
162 012	Jüchen, Stadt	2 766	+188,1	2,0	3,3	36,9
162 016	Kaarst, Stadt	12 249	+51,0	1,7	1,9	28,8
162 020	Korschenbroich, Stadt
162 022	Meerbusch, Stadt	27 857	+4,3	5,8	6,1	54,2
162 024	Neuss, Stadt	71 710	+27,4	1,8	2,0	37,0
162 028	Rommerskirchen
166 000	Kreis Viersen	43 405	-10,2	2,2	2,1	37,9
166 004	Brüggen	8 424	+84,3	2,1	2,1	27,0
166 008	Grefrath	941	-34,6	2,7	2,1	38,3
166 012	Kempfen, Stadt	3 394	+2,4	3,4	2,6	33,5
166 016	Nettetal, Stadt	9 002	-48,7	2,0	1,5	41,0
166 020	Niederkrüchten	1 683	-23,0	2,5	2,1	46,4
166 024	Schwalmtal
166 028	Tönisvorst, Stadt
166 032	Viersen, Stadt	2 004	-8,2	1,8	1,9	36,6
166 036	Willich, Stadt	16 561	+5,9	2,2	2,8	43,2
170 000	Kreis Wesel	111 977	+16,1	2,3	2,5	42,8
170 004	Alpen	2 073	+12,4	2,3	2,6	35,5
170 008	Dinslaken, Stadt	6 203	+28,2	2,3	3,4	37,1
170 012	Hamminkeln, Stadt	8 357	-10,2	4,3	9,7	57,6
170 016	Hünxe
170 020	Kamp-Lintfort, Stadt	3 820	+30,7	1,7	1,8	40,6

Anmerkungen Seite 44

Noch: 3.1 Leistung der Beherbergungsstätten nach Verwaltungsbezirken

Januar bis Dezember 2023

Amtliche Schlüssel- nummer	Verwaltungsbezirk	Ankünfte				Übernachtungen	
		aller Gäste	Veränderung ¹⁾	ausländischer Gäste	Veränderung ¹⁾	aller Gäste	Veränderung ¹⁾
	Noch: Kreis Wesel						
170 024	Moers, Stadt	53 945	+7,1	9 907	+12,1	138 046	+12,4
170 028	Neukirchen-Vluyn, Stadt
170 032	Rheinberg, Stadt	6 526	-0,6	1 350	+18,4	12 257	-2,4
170 036	Schermbach	33 937	-1,5	1 412	-3,4	71 325	+0,5
170 040	Sonsbeck	24 744	+2,3	4 017	+69,9	67 691	-3,4
170 044	Voerde (Niederrhein), Stadt	8 367	-2,8	683	-3,5	17 967	-3,0
170 048	Wesel, Stadt	84 289	+14,3	13 367	+20,2	150 819	+13,8
170 052	Xanten, Stadt	69 936	+0,7	5 210	+20,0	142 224	+0,6
100 000	Reg.-Bez. Düsseldorf	7 148 058	+18,2	1 825 357	+31,3	13 998 431	+17,1
	Kreisfreie Städte						
314 000	Bonn	821 781	+16,5	148 007	+17,6	1 631 634	+12,5
315 000	Köln	3 847 307	+20,4	1 213 678	+26,8	6 567 912	+17,0
316 000	Leverkusen	101 795	+30,3	23 520	+74,5	206 417	+19,2
334 000	Städteregion Aachen	792 819	+14,8	256 952	+22,6	1 687 041	+12,3
334 002	Aachen, kreisfreie Stadt	522 596	+18,5	184 194	+26,3	1 012 170	+14,6
334 004	Alsdorf, Stadt	8 004	+5,9	875	-20,7	18 681	+10,9
334 008	Baesweiler, Stadt	7 558	+21,3	1 338	+17,6	18 687	+38,8
334 012	Eschweiler, Stadt	32 204	+13,1	6 783	+17,6	65 630	+11,2
334 016	Herzogenrath, Stadt
334 020	Monschau, Stadt	96 847	+19,8	32 211	+22,7	221 653	+12,8
334 024	Roetgen
334 028	Simmerath	70 910	-1,5	20 168	+8,6	215 357	-3,0
334 032	Stolberg (Rhld.), Stadt	18 234	+14,0	3 389	+23,2	36 070	+3,6
334 036	Würselen, Stadt	21 162	-9,8	4 821	-6,0	72 057	+49,8
358 000	Kreis Düren	249 091	+3,7	64 661	+11,4	623 268	+1,2
358 004	Aldenhoven	-	-100,0	-	-	-	-100,0
358 008	Düren, Stadt	72 065	+7,7	16 084	+16,7	129 416	+3,1
358 012	Heimbach, Stadt	73 089	-1,6	34 126	+10,6	246 015	-4,3
358 016	Hürtgenwald	13 572	+25,1	3 038	+44,7	37 745	+25,4
358 020	Inden	405	-53,8	44	-55,6	830	-45,0
358 024	Jülich, Stadt	35 577	+2,5	4 035	-12,6	75 905	+2,9
358 028	Kreuzau	7 663	+11,4	1 110	+10,9	16 407	+11,8
358 032	Langenwehe
358 036	Linnich, Stadt
358 040	Merzenich
358 044	Nideggen, Stadt	36 628	+2,0	5 639	+8,8	96 868	+3,6
358 048	Niederzier	5 408	+5,6	380	+134,6	8 394	+13,5
358 052	Nörvenich
358 056	Titz	-	-	-	-	-	-
358 060	Vettweiß	-	-	-	-	-	-
362 000	Rhein-Erft-Kreis	506 490	+17,4	134 644	+30,0	1 439 173	+14,7
362 004	Bedburg, Stadt	14 381	+12,2	2 295	+0,5	40 159	+7,6
362 008	Bergheim, Stadt	19 408	+9,1	3 688	+12,6	68 868	-8,7
362 012	Brühl, Stadt	223 722	+15,1	75 853	+30,6	576 094	+24,7
362 016	Elsdorf, Stadt	2 837	+40,9	236	+67,4	14 665	+41,1
362 020	Erfstadt, Stadt	6 735	-6,0	24	+9,1	21 436	-1,0
362 024	Frechen, Stadt	54 195	+6,6	12 361	+11,1	93 641	+7,3
362 028	Hürth, Stadt	98 863	+28,8	26 091	+47,5	439 103	+11,6
362 032	Kerpen, Stadt	43 019	+9,8	8 514	+34,5	105 440	-0,9
362 036	Pulheim, Stadt	22 563	+43,2	3 079	+18,8	40 838	+37,5
362 040	Wesseling, Stadt	20 767	+38,9	2 503	+19,9	38 929	+25,5
366 000	Kreis Euskirchen	293 666	+11,2	42 504	+13,9	860 172	+0,5
366 004	Bad Münstereifel, Stadt	31 338	+45,8	2 652	+96,6	235 365	+27,6
366 008	Blankenheim	48 564	+2,6	3 922	+5,0	136 100	+4,1
366 012	Dahlem	35 176	-3,1	13 102	-2,3	108 541	-29,2
366 016	Euskirchen, Stadt	48 423	+15,6	7 418	+23,4	79 780	+14,2
366 020	Hellenthal	24 182	+2,0	3 678	+9,6	59 567	-1,0
366 024	Kall	27 980	+24,5	1 560	+37,4	56 700	+4,3
366 028	Mechemich, Stadt	6 516	+6,3	414	+78,4	12 583	-3,1
366 032	Nettersheim	13 216	+6,0	79	+92,7	25 058	-1,9
366 036	Schleiden, Stadt	47 016	+19,8	6 888	+28,4	124 857	+2,3
366 040	Weilerswist
366 044	Zülpich, Stadt

Anmerkungen Seite 44

Noch: 3.1 Leistung der Beherbergungsstätten nach Verwaltungsbezirken

Januar bis Dezember 2023

Amtliche Schlüsselnummer	Verwaltungsbezirk	Übernachtungen		Mittlere Aufenthaltsdauer ²⁾		Mittlere Auslastung der angebotenen Betten ³⁾
		ausländischer Gäste	Veränderung ¹⁾	aller Gäste	ausländischer Gäste	
	Noch: Kreis Wesel					
170 024	Moers, Stadt	19 677	+22,7	2,6	2,0	47,5
170 028	Neukirchen-Vluyn, Stadt
170 032	Rheinberg, Stadt	3 268	+27,5	1,9	2,4	25,4
170 036	Schermbach	3 809	+5,9	2,1	2,7	40,1
170 040	Sonsbeck	8 087	+49,5	2,7	2,0	38,6
170 044	Voerde (Niederrhein), Stadt	1 405	-16,5	2,1	2,1	33,1
170 048	Wesel, Stadt	31 114	+6,3	1,8	2,3	47,5
170 052	Xanten, Stadt	13 382	+19,0	2,0	2,6	43,9
100 000	Reg.-Bez. Düsseldorf	3 576 069	+30,8	2,0	2,0	40,1
	Kreisfreie Städte					
314 000	Bonn	353 352	+22,7	2,0	2,4	44,8
315 000	Köln	2 195 043	+26,1	1,7	1,8	47,8
316 000	Leverkusen	52 389	+50,1	2,0	2,2	39,5
	Städteregion Aachen	462 233	+19,5	2,1	1,8	44,7
334 002	Aachen, kreisfreie Stadt	311 819	+25,8	1,9	1,7	50,1
334 004	Alsdorf, Stadt	1 752	-21,7	2,3	2,0	43,5
334 008	Baesweiler, Stadt	3 091	+9,2	2,5	2,3	28,6
334 012	Eschweiler, Stadt	12 812	+16,3	2,0	1,9	45,9
334 016	Herzogenrath, Stadt
334 020	Monschau, Stadt	61 295	+16,1	2,3	1,9	39,4
334 024	Roetgen
334 028	Simmerath	51 080	+3,6	3,0	2,5	32,9
334 032	Stolberg (Rhld.), Stadt	5 394	+1,4	2,0	1,6	34,4
334 036	Würselen, Stadt	9 727	-2,7	3,4	2,0	48,0
358 000	Kreis Düren	201 918	+11,1	2,5	3,1	36,2
358 004	Aldenhoven	-	-	-	-	-
358 008	Düren, Stadt	29 032	+14,0	1,8	1,8	43,0
358 012	Heimbach, Stadt	138 054	+10,3	3,4	4,0	41,2
358 016	Hürtgenwald	8 324	+67,7	2,8	2,7	26,1
358 020	Inden	98	-31,9	2,0	2,2	30,6
358 024	Jülich, Stadt	8 716	-16,6	2,1	2,2	36,3
358 028	Kreuzau	2 417	+28,0	2,1	2,2	30,6
358 032	Langerwehe
358 036	Linnich, Stadt
358 040	Merzenich
358 044	Nideggen, Stadt	14 190	+10,8	2,6	2,5	28,2
358 048	Niederzier	539	+133,3	1,6	1,4	17,9
358 052	Nörvenich
358 056	Titz	-	-	-	-	-
358 060	Vettweiß	-	-	-	-	-
362 000	Rhein-Erft-Kreis	306 065	+22,9	2,8	2,3	52,9
362 004	Bedburg, Stadt	21 542	+9,7	2,8	9,4	33,1
362 008	Bergheim, Stadt	34 824	+19,3	3,5	9,4	48,2
362 012	Brühl, Stadt	102 782	+28,8	2,6	1,4	54,5
362 016	Elsdorf, Stadt	4 582	+168,6	5,2	19,4	44,0
362 020	Erfstadt, Stadt	135	+159,6	3,2	5,6	27,8
362 024	Frechen, Stadt	24 210	+23,2	1,7	2,0	42,4
362 028	Hürth, Stadt	93 063	+18,6	4,4	3,6	76,1
362 032	Kerpen, Stadt	14 263	+24,9	2,5	1,7	37,3
362 036	Pulheim, Stadt	5 999	+13,1	1,8	1,9	33,5
362 040	Wesseling, Stadt	4 665	+26,8	1,9	1,9	36,6
366 000	Kreis Euskirchen	117 210	-12,0	2,9	2,8	35,9
366 004	Bad Münstereifel, Stadt	4 806	+90,0	7,5	1,8	59,3
366 008	Blankenheim	10 773	+5,0	2,8	2,7	28,3
366 012	Dahlem	47 706	-34,6	3,1	3,6	27,1
366 016	Euskirchen, Stadt	11 574	+14,8	1,6	1,6	39,8
366 020	Hellenthal	11 545	+16,1	2,5	3,1	25,6
366 024	Kall	2 851	+35,2	2,0	1,8	31,9
366 028	Mechernich, Stadt	1 184	-24,6	1,9	2,9	16,8
366 032	Nettersheim	143	+116,7	1,9	1,8	23,5
366 036	Schleiden, Stadt	21 503	+18,3	2,7	3,1	35,3
366 040	Weilerswist
366 044	Zülpich, Stadt

Anmerkungen Seite 44

Noch: 3.1 Leistung der Beherbergungsstätten nach Verwaltungsbezirken

Januar bis Dezember 2023

Amtliche Schlüssel- nummer	Verwaltungsbezirk	Ankünfte				Übernachtungen	
		aller Gäste	Veränderung ¹⁾	ausländischer Gäste	Veränderung ¹⁾	aller Gäste	Veränderung ¹⁾
370 000	Kreis Heinsberg	117 576	+7,0	18 555	+3,9	280 876	+11,1
370 004	Erkelenz, Stadt	16 047	+4,9	2 790	+29,6	32 719	+11,0
370 008	Gangelt
370 012	Geilenkirchen, Stadt
370 016	Heinsberg, Stadt	25 186	-6,3	6 229	-10,8	42 607	+2,3
370 020	Hückelhoven, Stadt	12 859	+48,0	1 423	+36,7	26 193	+37,2
370 024	Selfkant
370 028	Übach-Palenberg, Stadt	6 559	+2,0	819	-31,6	23 273	+7,5
370 032	Waldfeucht
370 036	Wassenberg, Stadt	18 995	+2,0	2 355	-9,7	43 194	+4,8
370 040	Wegberg, Stadt	24 827	+6,2	1 192	+15,3	80 455	+13,9
374 000	Oberbergischer Kreis	256 852	+14,0	16 454	+26,6	805 824	+11,0
374 004	Bergneustadt, Stadt	20 401	+18,4	982	+8,3	47 550	+14,0
374 008	Engelskirchen	14 122	+17,1	435	-14,0	88 798	+9,4
374 012	Gummersbach, Stadt	46 093	+13,5	5 839	+17,7	106 070	+9,8
374 016	Hückeswagen, Stadt	11 099	+9,7	266	-17,1	25 214	+3,2
374 020	Lindlar	25 204	+24,7	1 028	+9,1	66 786	+21,0
374 024	Marienheide
374 028	Morsbach
374 032	Nümbrecht	36 202	+29,7	230	-2,5	160 985	+14,7
374 036	Radevormwald, Stadt	26 561	+20,0	197	+49,2	79 034	+22,1
374 040	Reichshof
374 044	Waldbrohl, Stadt	20 429	-10,3	712	+72,4	49 552	-6,0
374 048	Wiehl, Stadt	23 218	+11,7	1 216	+29,9	47 252	+8,8
374 052	Wipperfürth, Stadt	18 505	-3,5	1 491	-29,5	40 117	-0,1
378 000	Rhein.-Berg. Kreis	198 030	+16,8	26 121	+29,4	490 455	+10,4
378 004	Bergisch Gladbach, Stadt	84 481	+24,3	16 093	+32,4	181 016	+20,7
378 008	Burscheid, Stadt	9 135	+0,2	776	-35,9	15 703	+6,1
378 012	Kürten	5 361	+5,2	469	+88,4	16 766	-10,8
378 016	Leichlingen (Rhld.), Stadt	8 380	+4,7	390	+8,6	107 913	+8,1
378 020	Odenthal	28 853	+6,5	1 327	+59,3	49 596	+31,2
378 024	Overath, Stadt	7 468	-38,7	795	-52,7	13 473	-67,7
378 028	Rösrath, Stadt	24 191	+36,8	2 670	+46,1	42 355	+38,8
378 032	Wermelskirchen, Stadt	30 161	+35,2	3 601	+92,0	63 633	+24,7
382 000	Rhein-Sieg-Kreis	595 771	+13,9	79 726	+26,4	1 289 148	+10,0
382 004	Alfter	8 291	+10,8	629	+28,9	22 204	+12,4
382 008	Bad Honnef, Stadt	80 999	+26,9	10 210	+43,6	162 047	+21,2
382 012	Bornheim, Stadt	25 822	+10,6	4 705	+18,7	62 890	-0,7
382 016	Eitorf
382 020	Hennef (Sieg), Stadt	46 202	+18,7	3 384	+27,2	184 534	+18,8
382 024	Königswinter, Stadt	120 073	+9,0	19 016	+23,0	228 759	+5,6
382 028	Lohmar, Stadt	11 491	-1,9	1 443	+23,2	19 665	+12,8
382 032	Meckenheim, Stadt	18 624	+2,2	2 799	+11,3	38 214	+3,0
382 036	Much
382 040	Neunkirchen-Seelscheid
382 044	Niederkassel, Stadt	20 049	+8,5	3 965	+1,8	32 988	+6,3
382 048	Rheinbach, Stadt	23 193	+15,8	2 975	+45,6	51 312	-0,6
382 052	Ruppichteroth
382 056	Sankt Augustin, Stadt	15 502	+24,1	1 925	+27,1	29 171	+16,8
382 060	Siegburg, Stadt	63 985	+28,2	9 437	+50,6	137 387	+17,7
382 064	Swisttal	10 935	+16,1	1 408	+53,4	35 316	+14,2
382 068	Troisdorf, Stadt	77 882	+12,1	12 019	+23,8	136 744	+7,8
382 072	Wachtberg	6 456	-22,1	343	-22,4	13 207	-30,8
382 076	Windeck	13 387	+15,8	88	+25,7	27 070	+4,4
300 000	Reg.-Bez. Köln	7 781 178	+17,3	2 024 822	+25,1	15 881 920	+13,0
	Kreisfreie Städte						
512 000	Bottrop	37 253	+19,9	6 609	+52,3	89 273	+14,1
513 000	Gelsenkirchen	124 779	+11,1	17 778	+46,2	353 563	+14,6
515 000	Münster	747 157	+18,0	95 033	+11,5	1 925 349	+25,8

Anmerkungen Seite 44

Noch: 3.1 Leistung der Beherbergungsstätten nach Verwaltungsbezirken

Januar bis Dezember 2023

Amtliche Schlüsselnummer	Verwaltungsbezirk	Übernachtungen		Mittlere Aufenthaltsdauer ²⁾		Mittlere Auslastung der angebotenen Betten ³⁾
		ausländischer Gäste	Veränderung ¹⁾	aller Gäste	ausländischer Gäste	
370 000	Kreis Heinsberg	41 779	+10,2	2,4	2,3	37,5
370 004	Erkelenz, Stadt	6 777	+45,3	2,0	2,4	41,7
370 008	Gangelt
370 012	Geilenkirchen, Stadt
370 016	Heinsberg, Stadt	11 134	+5,8	1,7	1,8	41,8
370 020	Hückelhoven, Stadt	2 517	+32,9	2,0	1,8	39,1
370 024	Selfkant
370 028	Übach-Palenberg, Stadt	1 934	-42,9	3,5	2,4	31,3
370 032	Waldfeucht
370 036	Wassenberg, Stadt	4 583	-11,7	2,3	1,9	25,8
370 040	Wegberg, Stadt	4 241	+10,2	3,2	3,6	44,8
374 000	Oberbergischer Kreis	44 493	+33,3	3,1	2,7	38,6
374 004	Bergneustadt, Stadt	2 228	-1,6	2,3	2,3	29,2
374 008	Engelskirchen	686	-31,5	6,3	1,6	59,5
374 012	Gummersbach, Stadt	15 157	+13,3	2,3	2,6	34,5
374 016	Hückeswagen, Stadt	677	-13,2	2,3	2,5	23,7
374 020	Lindlar	5 573	+45,6	2,6	5,4	28,7
374 024	Marienheide
374 028	Morsbach
374 032	Nümbrecht	662	+12,8	4,4	2,9	52,6
374 036	Radevormwald, Stadt	300	+68,5	3,0	1,5	34,8
374 040	Reichshof
374 044	Waldbröl, Stadt	2 680	+112,5	2,4	3,8	24,4
374 048	Wiehl, Stadt	2 627	+61,8	2,0	2,2	33,8
374 052	Wipperfürth, Stadt	4 799	-3,1	2,2	3,2	30,0
378 000	Rhein.-Berg. Kreis	50 265	+20,0	2,5	1,9	42,0
378 004	Bergisch Gladbach, Stadt	28 064	+29,4	2,1	1,7	42,2
378 008	Burscheid, Stadt	1 660	-22,2	1,7	2,1	33,1
378 012	Kürten	1 021	+37,4	3,1	2,2	23,7
378 016	Leichlingen (Rhld.), Stadt	3 735	+13,7	12,9	9,6	59,4
378 020	Odenthal	2 313	+37,1	1,7	1,7	32,6
378 024	Overath, Stadt	2 216	-62,7	1,8	2,8	25,0
378 028	Rösrath, Stadt	4 626	+55,8	1,8	1,7	45,2
378 032	Wermelskirchen, Stadt	6 630	+92,3	2,1	1,8	45,7
382 000	Rhein-Sieg-Kreis	171 686	+17,1	2,2	2,2	39,6
382 004	Alfter	3 034	+2,2	2,7	4,8	36,7
382 008	Bad Honnef, Stadt	26 690	+36,6	2,0	2,6	40,0
382 012	Bornheim, Stadt	13 826	+9,0	2,4	2,9	34,3
382 016	Eitorf
382 020	Hennef (Sieg), Stadt	6 668	+13,1	4,0	2,0	49,3
382 024	Königswinter, Stadt	35 904	+15,7	1,9	1,9	38,8
382 028	Lohmar, Stadt	2 995	+50,0	1,7	2,1	23,7
382 032	Meckenheim, Stadt	5 656	+10,0	2,1	2,0	46,4
382 036	Much
382 040	Neunkirchen-Seelscheid
382 044	Niederkassel, Stadt	7 624	-6,3	1,6	1,9	42,8
382 048	Rheinbach, Stadt	4 910	+41,0	2,2	1,7	33,9
382 052	Ruppichteroth
382 056	Sankt Augustin, Stadt	3 675	+23,6	1,9	1,9	54,9
382 060	Siegburg, Stadt	22 297	+20,4	2,1	2,4	39,0
382 064	Swisttal	2 333	+39,5	3,2	1,7	34,0
382 068	Troisdorf, Stadt	22 361	+14,7	1,8	1,9	43,8
382 072	Wachtberg	860	-35,6	2,0	2,5	31,0
382 076	Windeck	134	+25,2	2,0	1,5	27,1
300 000	Reg.-Bez. Köln	3 996 433	+22,0	2,0	2,0	44,5
	Kreisfreie Städte					
512 000	Bottrop	16 649	+35,2	2,4	2,5	40,4
513 000	Gelsenkirchen	33 479	+39,6	2,8	1,9	46,7
515 000	Münster	175 357	+11,3	2,6	1,8	51,6

Anmerkungen Seite 44

Noch: 3.1 Leistung der Beherbergungsstätten nach Verwaltungsbezirken

Januar bis Dezember 2023

Amtliche Schlüssel- nummer	Verwaltungsbezirk	Ankünfte				Übernachtungen	
		aller Gäste	Veränderung ¹⁾	ausländischer Gäste	Veränderung ¹⁾	aller Gäste	Veränderung ¹⁾
554 000	Kreis Borken	324 440	+11,2	46 344	+1,9	693 278	+13,1
554 004	Ahaus, Stadt	30 567	+10,8	3 879	+19,0	62 780	+11,0
554 008	Bocholt, Stadt	49 009	+17,0	8 188	+36,2	101 562	+14,5
554 012	Borken, Stadt	47 004	+54,7	6 005	+106,5	112 259	+61,3
554 016	Gescher, Stadt	13 196	+12,3	603	-13,6	20 199	+12,7
554 020	Gronau (Westf.), Stadt	43 228	+3,9	8 158	+11,6	116 502	+2,2
554 024	Heek	9 529	+6,2	609	+7,2	18 618	+6,9
554 028	Heiden
554 032	Isselburg, Stadt	9 064	+0,8	1 524	-5,6	15 721	-4,1
554 036	Legden	27 782	-6,3	3 104	-62,6	54 007	+11,9
554 040	Raesfeld	6 065	-10,8	164	-3,5	9 957	-7,0
554 044	Reken	21 345	+8,4	1 277	-20,7	41 373	+5,4
554 048	Rhede, Stadt	7 770	+7,6	1 130	+4,1	13 908	-0,2
554 052	Schöppingen	11 201	-0,1	646	-10,4	27 583	+6,3
554 056	Stadtlohn, Stadt
554 060	Südlohn	15 005	+9,9	1 909	-5,4	27 869	+12,6
554 064	Velen, Stadt	14 960	-4,5	6 609	-8,0	35 600	+2,3
554 068	Vreden, Stadt	14 019	+9,3	2 412	+26,0	22 787	-3,8
558 000	Kreis Coesfeld	218 547	+5,5	13 549	+11,3	663 875	+12,8
558 004	Ascheberg	20 858	+5,5	1 604	+2,3	36 754	+11,1
558 008	Billerbeck, Stadt	27 840	-	1 815	+52,4	51 143	+0,5
558 012	Coesfeld, Stadt	28 811	+8,8	1 751	+30,8	46 958	+1,1
558 016	Dülmen, Stadt	30 099	+14,0	2 223	+12,1	72 332	+10,2
558 020	Havixbeck
558 024	Lüdinghausen, Stadt	28 244	+11,3	1 538	-8,9	60 604	+10,3
558 028	Nordkirchen
558 032	Nottuln	22 116	+7,9	918	+25,6	52 671	+9,5
558 036	Olfen, Stadt	3 889	-7,1	180	+36,4	9 590	-9,3
558 040	Rosendahl	7 328	+7,8	204	-0,5	10 757	+8,3
558 044	Senden	25 977	-0,4	2 889	+1,0	49 159	-2,4
562 000	Kreis Recklinghausen	359 818	+10,8	61 327	+26,1	698 372	+6,9
562 004	Castrop-Rauxel, Stadt	21 136	-7,7	2 271	+26,0	39 798	-14,2
562 008	Datteln, Stadt	31 109	-4,6	550	-18,4	77 531	-4,7
562 012	Dorsten, Stadt	29 334	+6,8	5 128	+10,6	71 863	-2,7
562 014	Gladbeck, Stadt
562 016	Haltern am See, Stadt	70 898	+5,0	2 356	+11,6	150 535	+5,3
562 020	Herten, Stadt	19 473	+15,5	3 117	+34,4	31 070	+15,7
562 024	Marl, Stadt	32 809	+12,3	8 747	+28,1	63 543	+13,8
562 028	Oer-Erkenschwick, Stadt	18 125	+11,7	446	+18,9	42 945	+6,7
562 032	Recklinghausen, Stadt	84 627	+32,9	17 407	+37,2	140 064	+27,7
562 036	Waltrop, Stadt
566 000	Kreis Steinfurt	339 946	+4,3	42 955	+2,7	927 681	+6,5
566 004	Altenberge	8 554	+2,6	192	+58,7	22 370	+7,1
566 008	Emsdetten, Stadt	22 030	+17,8	1 847	+45,0	42 119	+10,4
566 012	Greven, Stadt	34 598	-4,9	4 000	-4,6	122 293	+18,5
566 016	Hörstel, Stadt	37 692	+12,3	3 398	+14,6	94 883	+20,1
566 020	Hopsten
566 024	Horstmar, Stadt	2 923	+34,2	367	+42,2	10 985	+6,7
566 028	Ibbenbüren, Stadt	30 643	-7,9	4 511	-8,4	58 758	+2,6
566 032	Ladbergen	14 936	+4,2	3 554	+6,5	24 465	-7,5
566 036	Laer
566 040	Lengerich, Stadt	11 087	+5,9	1 673	+24,4	24 060	-3,0
566 044	Lienen	6 105	+0,9	2 563	+5,7	19 629	-6,2
566 048	Lotte
566 052	Metelen	-	-100,0	-	-	-	-100,0
566 056	Mettingen	7 413	+0,1	1 547	-2,1	44 117	+7,2
566 060	Neuenkirchen
566 064	Nordwalde
566 068	Ochtrup, Stadt	5 285	-1,9	558	-1,2	8 937	-2,6
566 072	Recke	5 836	-11,7	330	+18,3	21 084	+2,6
566 076	Rheine, Stadt	56 057	+7,5	8 967	-9,2	136 084	+5,1
566 080	Saerbeck	9 153	+1,0	415	+7,5	21 404	-10,4
566 084	Steinfurt, Stadt	15 895	+12,8	2 119	+22,9	33 686	+4,3
566 088	Tecklenburg, Stadt	41 638	+15,2	4 523	+6,4	153 638	+8,4
566 092	Westerkappeln	2 868	-1,8	364	+0,6	8 520	-1,5
566 096	Wettringen	15 786	+2,2	1 452	-2,6	54 700	+13,7

Anmerkungen Seite 44

Noch: 3.1 Leistung der Beherbergungsstätten nach Verwaltungsbezirken

Januar bis Dezember 2023

Amtliche Schlüsselnummer	Verwaltungsbezirk	Übernachtungen		Mittlere Aufenthaltsdauer ²⁾		Mittlere Auslastung der angebotenen Betten ³⁾
		ausländischer Gäste	Veränderung ¹⁾	aller Gäste	ausländischer Gäste	
554 000	Kreis Borken	116 106	+21,6	2,1	2,5	32,9
554 004	Ahaus, Stadt	10 255	+29,9	2,1	2,6	32,2
554 008	Bocholt, Stadt	18 392	+34,1	2,1	2,2	33,5
554 012	Borken, Stadt	19 037	+113,3	2,4	3,2	42,2
554 016	Gescher, Stadt	921	-5,3	1,5	1,5	38,9
554 020	Gronau (Westf.), Stadt	27 696	+16,9	2,7	3,4	40,8
554 024	Heek	985	+14,0	2,0	1,6	22,1
554 028	Heiden
554 032	Isselburg, Stadt	2 583	-19,4	1,7	1,7	27,6
554 036	Legden	9 440	+1,9	1,9	3,0	23,9
554 040	Raesfeld	283	-11,8	1,6	1,7	18,5
554 044	Reken	2 960	-35,5	1,9	2,3	29,8
554 048	Rhede, Stadt	2 228	-4,6	1,8	2,0	27,1
554 052	Schöppingen	1 986	+3,6	2,5	3,1	29,8
554 056	Stadtlohn, Stadt
554 060	Südlohn	3 022	-4,9	1,9	1,6	45,7
554 064	Velen, Stadt	11 752	+5,9	2,4	1,8	28,6
554 068	Vreden, Stadt	4 290	+32,2	1,6	1,8	36,0
558 000	Kreis Coesfeld	31 803	+2,8	3,0	2,3	40,2
558 004	Ascheberg	2 414	+9,4	1,8	1,5	32,5
558 008	Billerbeck, Stadt	3 774	+37,1	1,8	2,1	33,7
558 012	Coesfeld, Stadt	3 268	+24,8	1,6	1,9	40,2
558 016	Dülmen, Stadt	7 843	-14,1	2,4	3,5	33,1
558 020	Havixbeck
558 024	Lüdinghausen, Stadt	3 574	-2,9	2,1	2,3	35,8
558 028	Nordkirchen
558 032	Nottuln	1 471	-4,5	2,4	1,6	32,3
558 036	Olfen, Stadt	300	-28,4	2,5	1,7	25,6
558 040	Rosendahl	204	-0,5	1,5	1,0	23,6
558 044	Senden	8 046	+6,1	1,9	2,8	33,6
562 000	Kreis Recklinghausen	118 020	+21,9	1,9	1,9	36,9
562 004	Castrop-Rauxel, Stadt	5 638	+30,8	1,9	2,5	29,3
562 008	Datteln, Stadt	1 442	-38,8	2,5	2,6	48,4
562 012	Dorsten, Stadt	22 085	-4,4	2,4	4,3	36,3
562 014	Gladbeck, Stadt
562 016	Haltern am See, Stadt	4 147	+14,7	2,1	1,8	38,9
562 020	Herten, Stadt	4 396	+32,1	1,6	1,4	38,7
562 024	Marl, Stadt	17 978	+46,7	1,9	2,1	37,7
562 028	Oer-Erkenschwick, Stadt	1 142	-17,3	2,4	2,6	22,8
562 032	Recklinghausen, Stadt	29 990	+43,6	1,7	1,7	38,5
562 036	Waltrop, Stadt
566 000	Kreis Steinfurt	133 676	+7,4	2,7	3,1	38,0
566 004	Altenberge	1 653	+36,0	2,6	8,6	31,3
566 008	Emsdetten, Stadt	5 971	+23,6	1,9	3,2	32,4
566 012	Greven, Stadt	7 679	+1,2	3,5	1,9	27,0
566 016	Hörstel, Stadt	12 704	+4,8	2,5	3,7	30,0
566 020	Hopsten
566 024	Horstmar, Stadt	3 828	+39,5	3,8	10,4	37,2
566 028	Ibbenbüren, Stadt	10 580	+18,1	1,9	2,3	35,4
566 032	Ladbergen	4 289	-16,3	1,6	1,2	43,9
566 036	Laer
566 040	Lengerich, Stadt	4 528	+12,5	2,2	2,7	31,0
566 044	Lienen	10 617	-4,8	3,2	4,1	40,3
566 048	Lotte
566 052	Metelen	-	-	-	-	-
566 056	Mettingen	5 030	+14,4	6,0	3,3	49,3
566 060	Neuenkirchen
566 064	Nordwalde
566 068	Ochtrup, Stadt	868	+4,3	1,7	1,6	28,1
566 072	Recke	6 608	x	3,6	20,0	33,7
566 076	Rheine, Stadt	18 704	-13,6	2,4	2,1	46,9
566 080	Saerbeck	867	-13,7	2,3	2,1	28,9
566 084	Steinfurt, Stadt	4 150	+9,0	2,1	2,0	29,2
566 088	Tecklenburg, Stadt	18 235	-15,5	3,7	4,0	48,5
566 092	Westerkappeln	1 035	-20,0	3,0	2,8	44,3
566 096	Wettringen	14 911	+50,4	3,5	10,3	50,4

Anmerkungen Seite 44

Noch: 3.1 Leistung der Beherbergungsstätten nach Verwaltungsbezirken

Januar bis Dezember 2023

Amtliche Schlüssel- nummer	Verwaltungsbezirk	Ankünfte				Übernachtungen	
		aller Gäste	Veränderung ¹⁾	ausländischer Gäste	Veränderung ¹⁾	aller Gäste	Veränderung ¹⁾
570 000	Kreis Warendorf	194 084	+8,3	18 406	+13,7	514 150	+5,9
570 004	Ahlen, Stadt	13 511	+11,0	1 497	+10,1	32 081	+11,3
570 008	Beckum, Stadt	14 766	-1,2	3 003	+11,9	31 600	-6,1
570 012	Beelen	1 976	-4,6	588	-27,8	7 021	+5,3
570 016	Drensteinfurt, Stadt	8 212	-2,7	906	+19,7	13 620	+11,8
570 020	Ennigerloh, Stadt	8 077	+6,3	789	+17,4	16 538	+1,0
570 024	Everswinkel	6 017	+46,4	105	+5,0	16 058	+32,2
570 028	Oelde, Stadt	16 026	+12,8	2 575	+22,1	27 281	+0,1
570 032	Ostbevern	21 721	+32,8	1 812	+86,8	30 195	+36,9
570 036	Sassenberg, Stadt	19 479	+15,6	1 602	+29,5	69 573	+14,9
570 040	Sendenhorst, Stadt	15 158	+6,4	1 129	+12,2	84 790	+3,3
570 044	Telgte, Stadt	19 275	+1,8	1 706	+10,0	80 453	+6,6
570 048	Wadersloh	1 394	-11,3	202	-23,2	5 407	-14,9
570 052	Warendorf, Stadt	48 472	+1,8	2 492	-6,6	99 533	-2,3
500 000	Reg.-Bez. Münster	2 346 024	+11,4	302 001	+13,5	5 865 541	+14,4
711 000	Kreisfreie Stadt Bielefeld	307 284	+10,4	35 195	+16,2	609 986	+4,7
754 000	Kreis Gütersloh	262 313	+9,6	29 384	+24,0	555 219	+3,6
754 004	Borgholzhausen, Stadt
754 008	Gütersloh, Stadt	60 462	+18,2	11 120	+8,7	154 318	+12,2
754 012	Halle (Westf.), Stadt	41 705	+15,4	4 896	+83,0	81 981	+7,6
754 016	Harsewinkel, Stadt	21 381	+1,7	2 967	+30,0	44 003	-11,5
754 020	Herzebrock-Clarholz	4 229	-1,6	864	+12,9	11 917	+6,8
754 024	Langenberg	-	-	-	-	-	-
754 028	Rheda-Wiedenbrück, Stadt	30 948	+2,6	3 017	+22,5	52 291	-3,6
754 032	Rietberg, Stadt	31 123	+15,6	1 180	+93,8	49 306	+10,3
754 036	Schloß Holte-Stukenbrock, Stadt	34 725	-0,5	2 413	+21,5	77 905	-0,4
754 040	Steinhagen
754 044	Verl, Stadt	15 284	+11,8	1 951	+41,4	24 497	+9,8
754 048	Versmold, Stadt	8 913	-6,7	365	+11,6	32 448	-10,6
754 052	Werther (Westf.), Stadt	9 800	+42,2	498	-48,8	18 815	+10,7
758 000	Kreis Herford	123 347	+33,9	10 720	+48,3	413 888	+20,8
758 004	Bünde, Stadt	11 212	+29,4	1 269	+31,2	31 890	+10,5
758 008	Enger, Stadt	-	-	-	-	-	-
758 012	Herford, Stadt	43 881	+49,4	3 378	+36,2	71 709	+34,8
758 016	Hiddenhausen	17 842	+27,5	1 610	+35,3	27 400	+13,7
758 020	Kirchlengern
758 024	Löhne, Stadt	10 011	+1,3	361	-24,5	122 067	+3,5
758 028	Rödinghausen	7 344	+56,1	172	+83,0	22 915	+71,6
758 032	Spenge, Stadt
758 036	Vlotho, Stadt	29 568	+34,3	3 810	+98,2	129 381	+34,3
762 000	Kreis Höxter	269 196	+12,1	18 695	+7,3	1 183 663	+12,5
762 004	Bad Driburg, Stadt	74 663	+9,6	2 072	+14,1	674 180	+12,8
762 008	Beverungen, Stadt	25 849	+8,4	1 295	-3,2	59 888	+3,1
762 012	Borgentreich, Stadt	290	-4,9	-	-100,0	1 596	-5,5
762 016	Brakel, Stadt	7 195	+3,4	322	-19,3	15 395	-5,3
762 020	Höxter, Stadt	71 756	+25,1	3 412	-4,9	216 630	+24,3
762 024	Marienmünster, Stadt
762 028	Nieheim, Stadt	12 990	+23,6	3 346	+8,3	52 610	+22,4
762 032	Steinheim, Stadt	7 443	+0,1	524	-19,1	14 350	-6,1
762 036	Warburg, Stadt	53 501	+3,3	4 764	+18,5	107 526	+1,1
762 040	Willebadessen, Stadt
766 000	Kreis Lippe	408 241	+8,9	34 695	+27,0	1 643 579	+6,6
766 004	Augustdorf
766 008	Bad Salzuflen, Stadt	141 396	+10,3	12 998	+28,4	787 037	+6,4
766 012	Barntrup, Stadt
766 016	Blomberg, Stadt	4 732	+40,5	504	+68,0	8 293	+41,2
766 020	Detmold, Stadt	63 541	+12,8	4 194	+8,2	116 873	+9,1
766 024	Dörentrup	10 971	-4,5	112	-25,3	29 698	-3,6
766 028	Extertal	10 079	-26,0	874	-35,9	25 799	-33,0
766 032	Horn-Bad Meinberg, Stadt	79 392	+14,7	5 780	+28,2	365 024	+5,9

Anmerkungen Seite 44

Noch: 3.1 Leistung der Beherbergungsstätten nach Verwaltungsbezirken

Januar bis Dezember 2023

Amtliche Schlüsselnummer	Verwaltungsbezirk	Übernachtungen		Mittlere Aufenthaltsdauer ²⁾		Mittlere Auslastung der angebotenen Betten ³⁾
		ausländischer Gäste	Veränderung ¹⁾	aller Gäste	ausländischer Gäste	
570 000	Kreis Warendorf	51 986	+15,0	2,6	2,8	38,6
570 004	Ahlen, Stadt	8 730	+18,0	2,4	5,8	30,0
570 008	Beckum, Stadt	7 911	+24,3	2,1	2,6	35,1
570 012	Beelen	2 436	-5,9	3,6	4,1	22,7
570 016	Drensteinfurt, Stadt	2 878	+145,4	1,7	3,2	31,3
570 020	Ennigerloh, Stadt	1 885	+29,5	2,0	2,4	31,4
570 024	Everswinkel	286	-12,5	2,7	2,7	38,2
570 028	Oelde, Stadt	5 980	+14,5	1,7	2,3	28,1
570 032	Ostbevern	2 592	+79,9	1,4	1,4	28,2
570 036	Sassenberg, Stadt	6 046	+27,4	3,6	3,8	29,9
570 040	Sendenhorst, Stadt	2 197	+11,6	5,6	1,9	67,2
570 044	Telgte, Stadt	3 487	-	4,2	2,0	64,3
570 048	Wadersloh	2 236	-8,2	3,9	11,1	23,1
570 052	Warendorf, Stadt	5 322	-19,4	2,1	2,1	33,8
500 000	Reg.-Bez. Münster	677 076	+15,4	2,5	2,2	41,8
711 000	Kreisfreie Stadt Bielefeld	91 263	+10,2	2,0	2,6	41,5
754 000	Kreis Gütersloh	66 821	+17,3	2,1	2,3	36,0
754 004	Borgholzhausen, Stadt
754 008	Gütersloh, Stadt	26 532	+10,6	2,6	2,4	50,3
754 012	Halle (Westf.), Stadt	9 111	+48,3	2,0	1,9	39,8
754 016	Harsewinkel, Stadt	6 267	-2,9	2,1	2,1	28,1
754 020	Herzebrock-Clarholz	5 026	+39,3	2,8	5,8	25,1
754 024	Langenberg	-	-	-	-	-
754 028	Rheda-Wiedenbrück, Stadt	5 414	+17,9	1,7	1,8	26,4
754 032	Rietberg, Stadt	2 401	+53,3	1,6	2,0	39,4
754 036	Schloß Holte-Stukenbrock, Stadt	6 437	+35,6	2,2	2,7	34,8
754 040	Steinhagen
754 044	Verl, Stadt	3 127	+39,0	1,6	1,6	29,8
754 048	Versmold, Stadt	1 164	+18,8	3,6	3,2	18,0
754 052	Werther (Westf.), Stadt	1 119	-57,3	1,9	2,2	31,9
758 000	Kreis Herford	32 895	+33,2	3,4	3,1	42,3
758 004	Bünde, Stadt	5 094	-1,9	2,8	4,0	43,1
758 008	Enger, Stadt	-	-	-	-	-
758 012	Herford, Stadt	7 700	+40,6	1,6	2,3	34,4
758 016	Hiddenhausen	2 838	+43,2	1,5	1,8	33,8
758 020	Kirchlengern
758 024	Löhne, Stadt	6 173	-0,9	12,2	17,1	72,5
758 028	Rödinghausen	2 937	+68,3	3,1	17,1	38,7
758 032	Spenge, Stadt
758 036	Vlotho, Stadt	7 942	+103,8	4,4	2,1	37,7
762 000	Kreis Höxter	55 990	-0,7	4,4	3,0	51,0
762 004	Bad Driburg, Stadt	5 098	-9,6	9,0	2,5	68,6
762 008	Beverungen, Stadt	3 435	+13,9	2,3	2,7	31,6
762 012	Borgentreich, Stadt	-	-100,0	5,5	-	20,5
762 016	Brakel, Stadt	1 425	-35,8	2,1	4,4	15,3
762 020	Höxter, Stadt	8 867	-8,0	3,0	2,6	48,8
762 024	Mariemünster, Stadt
762 028	Nieheim, Stadt	17 479	+0,2	4,1	5,2	27,2
762 032	Steinheim, Stadt	1 158	-28,5	1,9	2,2	37,5
762 036	Warburg, Stadt	9 080	+9,2	2,0	1,9	37,8
762 040	Willebadessen, Stadt
766 000	Kreis Lippe	108 444	+25,5	4,0	3,1	47,4
766 004	Augustdorf
766 008	Bad Salzuflen, Stadt	26 740	+28,9	5,6	2,1	61,0
766 012	Barntrup, Stadt
766 016	Blomberg, Stadt	1 167	+88,5	1,8	2,3	29,1
766 020	Detmold, Stadt	8 947	+5,2	1,8	2,1	39,6
766 024	Dörentrup	379	-55,3	2,7	3,4	34,8
766 028	Extetal	2 622	-39,3	2,6	3,0	22,2
766 032	Horn-Bad Meinberg, Stadt	28 162	-0,2	4,6	4,9	46,1

Anmerkungen Seite 44

Noch: 3.1 Leistung der Beherbergungsstätten nach Verwaltungsbezirken

Januar bis Dezember 2023

Amtliche Schlüssel- nummer	Verwaltungsbezirk	Ankünfte				Übernachtungen	
		aller Gäste	Veränderung ¹⁾	ausländischer Gäste	Veränderung ¹⁾	aller Gäste	Veränderung ¹⁾
	Noch: Kreis Lippe						
766 036	Kalletal	35 087	+3,2	815	+7,5	154 379	+14,6
766 040	Lage, Stadt	7 049	+13,4	319	+33,5	22 900	+13,7
766 044	Lemgo, Stadt	15 006	+8,0	1 605	+25,5	25 994	+7,1
766 048	Leopoldshöhe
766 052	Lügde, Stadt	10 191	+24,6	2 114	x	22 896	+36,0
766 056	Oerlinghausen, Stadt	5 227	+1,2	540	x	11 831	+2,2
766 060	Schieder-Schwalenberg, Stadt	17 919	+2,7	2 318	+20,3	42 015	+1,8
766 064	Schlangen	—	—	—	—	—	—
770 000	Kreis Minden-Lübbecke	311 844	+13,2	26 286	+8,5	1 404 144	+4,8
770 004	Bad Oeynhausen, Stadt	109 015	+15,3	8 535	+9,3	853 852	+2,6
770 008	Espelkamp, Stadt	16 550	+16,6	1 211	+59,6	36 486	+22,1
770 012	Hille	9 859	+40,8	1 382	+108,8	25 357	+30,4
770 016	Hüllhorst
770 020	Lübbecke, Stadt
770 024	Minden, Stadt	72 497	+20,9	7 461	+47,8	115 260	+16,3
770 028	Petershagen, Stadt	20 616	+2,3	1 018	+35,9	102 270	+5,8
770 032	Porta Westfalica, Stadt	32 948	+19,2	2 465	+29,7	63 125	+13,5
770 036	Preußisch-Oldendorf, Stadt	20 090	+18,1	581	+1,8	137 204	+9,0
770 040	Rahden, Stadt	7 877	+9,5	728	+31,4	21 582	+2,8
770 044	Stemwede	6 201	−52,6	623	−36,9	20 147	−39,3
774 000	Kreis Paderborn	348 834	+14,9	29 197	+29,3	989 962	+11,1
774 004	Altenbeken
774 008	Bad Lippspringe, Stadt	71 068	+23,1	2 915	+68,9	368 484	+13,7
774 012	Borchen	7 405	+9,3	86	−46,3	39 102	+5,2
774 016	Büren, Stadt	29 353	+32,4	2 426	+95,6	59 653	+23,5
774 020	Delbrück, Stadt	17 699	+26,6	1 167	+27,0	30 194	+14,5
774 024	Hövelhof	20 034	+5,5	2 238	+5,6	44 136	+3,2
774 028	Lichtenau, Stadt
774 032	Paderborn, Stadt	182 463	+11,9	18 565	+26,2	334 506	+9,9
774 036	Salzkotten, Stadt	4 226	+12,8	346	−25,4	8 249	+10,4
774 040	Bad Wünnenberg, Stadt	14 013	−2,5	1 178	+13,3	99 973	+6,5
700 000	Reg.-Bez. Detmold	2 031 059	+12,6	184 172	+20,6	6 800 441	+8,2
	Kreisfreie Städte						
911 000	Bochum	355 308	+22,5	41 606	+35,7	685 286	+19,0
913 000	Dortmund	907 171	+31,3	222 877	+65,1	1 497 899	+25,9
914 000	Hagen	107 012	+23,3	15 702	+42,1	280 988	+18,3
915 000	Hamm	114 394	+18,7	13 193	+1,1	193 611	+12,2
916 000	Herne	49 275	+12,0	2 547	+55,2	79 035	+11,1
954 000	Ennepe-Ruhr-Kreis	196 948	+12,1	16 425	+15,9	530 006	+10,5
954 004	Breckerfeld, Stadt
954 008	Ennepetal, Stadt
954 012	Gevelsberg, Stadt	9 047	+12,7	654	+39,1	15 351	+4,5
954 016	Hattingen, Stadt	65 441	+10,6	3 522	+24,0	219 794	+10,7
954 020	Herdecke, Stadt	34 246	+25,1	3 653	+15,1	63 756	+26,8
954 024	Schwelm, Stadt	19 930	+6,7	2 410	−19,7	26 400	−0,8
954 028	Sprockhövel, Stadt	16 840	+4,5	1 813	+75,7	41 389	+10,0
954 032	Wetter (Ruhr), Stadt	6 241	+0,7	235	−20,1	12 019	+12,6
954 036	Witten, Stadt	32 567	+9,5	3 579	+20,9	61 895	+1,6
958 000	Hochsauerlandkreis	1 238 640	+6,2	250 262	+18,2	4 029 795	+5,0
958 004	Arnsberg, Stadt	77 677	+9,1	5 642	−4,6	187 384	+4,4
958 008	Bestwig	32 553	+12,9	1 539	+11,0	93 981	+13,4
958 012	Brilon, Stadt	62 696	+16,5	11 985	+58,5	207 428	+8,7
958 016	Eslohe (Sauerland)	38 711	+10,6	1 389	+13,7	157 622	+5,7
958 020	Hallenberg, Stadt	27 589	+6,2	5 137	+5,2	65 480	+3,0
958 024	Marsberg, Stadt	11 012	+11,6	308	+3,7	24 766	+3,7
958 028	Medebach, Stadt	232 884	+1,0	50 454	+27,0	926 779	+3,8
958 032	Meschede, Stadt	70 996	+13,2	6 788	+23,1	157 972	+9,4
958 036	Olsberg, Stadt	53 421	+10,4	6 736	−14,2	131 111	+6,1
958 040	Schmallenberg, Stadt	177 634	+5,1	25 967	+39,9	701 516	+5,8
958 044	Sundern (Sauerland), Stadt	98 439	+2,3	6 598	+11,3	234 830	−1,2
958 048	Winterberg, Stadt	355 028	+5,9	127 719	+13,0	1 140 926	+5,2

Anmerkungen Seite 44

Noch: 3.1 Leistung der Beherbergungsstätten nach Verwaltungsbezirken

Januar bis Dezember 2023

Amtliche Schlüssel- nummer	Verwaltungsbezirk	Übernachtungen		Mittlere Aufenthaltsdauer ²⁾		Mittlere Auslastung der angebotenen Betten ³⁾
		ausländischer Gäste	Veränderung ¹⁾	aller Gäste	ausländischer Gäste	
	Noch: Kreis Lippe					
766 036	Kalletal	4 066	+76,8	4,4	5,0	18,8
766 040	Lage, Stadt	2 336	+224,4	3,2	7,3	38,5
766 044	Lemgo, Stadt	3 674	+31,5	1,7	2,3	27,2
766 048	Leopoldshöhe
766 052	Lügde, Stadt	7 869	x	2,2	3,7	22,7
766 056	Oerlinghausen, Stadt	877	x	2,3	1,6	20,8
766 060	Schieder-Schwalenberg, Stadt	7 046	+23,9	2,3	3,0	29,0
766 064	Schlangen	–	–	–	–	–
770 000	Kreis Minden-Lübbecke	57 983	+12,6	4,5	2,2	56,0
770 004	Bad Oeynhausen, Stadt	12 487	+4,1	7,8	1,5	68,8
770 008	Espelkamp, Stadt	5 674	+186,1	2,2	4,7	35,4
770 012	Hille	3 693	+129,7	2,6	2,7	50,2
770 016	Hüllhorst
770 020	Lübbecke, Stadt
770 024	Minden, Stadt	11 856	+34,3	1,6	1,6	40,1
770 028	Petershagen, Stadt	2 369	+34,8	5,0	2,3	40,8
770 032	Porta Westfalica, Stadt	4 288	–2,2	1,9	1,7	32,2
770 036	Preußisch-Oldendorf, Stadt	2 839	–26,9	6,8	4,9	58,9
770 040	Rahden, Stadt	2 574	+15,8	2,7	3,5	34,5
770 044	Stemwede	7 767	+44,8	3,2	12,5	33,9
774 000	Kreis Paderborn	68 408	+17,3	2,8	2,3	49,7
774 004	Altenbeken
774 008	Bad Lippspringe, Stadt	6 910	+32,7	5,2	2,4	71,7
774 012	Borchen	544	–63,5	5,3	6,3	53,4
774 016	Büren, Stadt	4 705	+72,7	2,0	1,9	33,5
774 020	Delbrück, Stadt	2 002	+8,5	1,7	1,7	40,3
774 024	Hövelhof	4 717	+1,1	2,2	2,1	33,4
774 028	Lichtenau, Stadt
774 032	Paderborn, Stadt	43 702	+21,8	1,8	2,4	40,7
774 036	Salzkotten, Stadt	890	–30,7	2,0	2,6	27,1
774 040	Bad Wünnenberg, Stadt	4 454	–8,2	7,1	3,8	64,0
700 000	Reg.-Bez. Detmold	481 804	+15,5	3,3	2,6	47,7
	Kreisfreie Städte					
911 000	Bochum	85 749	+25,3	1,9	2,1	45,0
913 000	Dortmund	367 966	+57,3	1,7	1,7	42,9
914 000	Hagen	46 481	+65,0	2,6	3,0	45,2
915 000	Hamm	21 193	–12,2	1,7	1,6	38,9
916 000	Herne	5 378	+39,7	1,6	2,1	32,5
954 000	Ennepe-Ruhr-Kreis	32 782	+17,0	2,7	2,0	43,2
954 004	Breckerfeld, Stadt
954 008	Ennepetal, Stadt
954 012	Gevelsberg, Stadt	1 636	+74,0	1,7	2,5	25,8
954 016	Hattingen, Stadt	8 177	+21,5	3,4	2,3	51,3
954 020	Herdecke, Stadt	6 551	–1,5	1,9	1,8	46,7
954 024	Schwelm, Stadt	3 363	–19,5	1,3	1,4	28,0
954 028	Sprockhövel, Stadt	3 710	+129,3	2,5	2,0	36,5
954 032	Wetter (Ruhr), Stadt	566	+22,8	1,9	2,4	25,4
954 036	Witten, Stadt	7 342	+10,0	1,9	2,1	33,3
958 000	Hochsauerlandkreis	913 315	+22,4	3,3	3,6	42,9
958 004	Arnsberg, Stadt	11 978	–18,1	2,4	2,1	34,9
958 008	Bestwig	5 519	–2,2	2,9	3,6	38,2
958 012	Brilon, Stadt	37 943	+82,6	3,3	3,2	36,4
958 016	Eslohe (Sauerland)	4 282	+16,9	4,1	3,1	46,8
958 020	Hallenberg, Stadt	14 827	–1,8	2,4	2,9	36,9
958 024	Marsberg, Stadt	694	+15,7	2,2	2,3	24,3
958 028	Medebach, Stadt	229 859	+33,4	4,0	4,6	62,3
958 032	Meschede, Stadt	20 469	+16,2	2,2	3,0	36,1
958 036	Olsberg, Stadt	19 278	–12,1	2,5	2,9	28,0
958 040	Schmallenberg, Stadt	82 992	+49,0	3,9	3,2	47,5
958 044	Sundern (Sauerland), Stadt	22 389	+6,9	2,4	3,4	44,1
958 048	Winterberg, Stadt	463 085	+16,6	3,2	3,6	37,5

Anmerkungen Seite 44

Noch: 3.1 Leistung der Beherbergungsstätten nach Verwaltungsbezirken

Januar bis Dezember 2023

Amtliche Schlüssel- nummer	Verwaltungsbezirk	Ankünfte				Übernachtungen	
		aller Gäste	Veränderung ¹⁾	ausländischer Gäste	Veränderung ¹⁾	aller Gäste	Veränderung ¹⁾
962 000	Märkischer Kreis	187 355	+14,8	16 073	+19,5	358 550	+10,2
962 004	Altena, Stadt	11 952	+21,8	575	+58,8	26 346	+12,8
962 008	Balve, Stadt	15 644	+5,5	930	+7,1	32 563	-4,4
962 012	Halver, Stadt
962 016	Hemer, Stadt	4 037	+5,3	96	-27,3	7 658	+5,9
962 020	Herscheid
962 024	Iserlohn, Stadt	45 525	+14,4	4 337	+31,9	77 739	+16,3
962 028	Kierspe, Stadt
962 032	Lüdenscheid, Stadt	42 914	+21,0	5 764	+12,7	79 347	+20,8
962 036	Meinerzhagen, Stadt	15 011	+17,5	625	-3,1	28 789	+0,7
962 040	Menden (Sauerland), Stadt	9 046	+16,6	413	+3,0	15 728	+14,6
962 044	Nachrodt-Wiblingwerde	10 792	-0,5	195	+16,8	22 000	-0,6
962 048	Neuenrade, Stadt	11 351	+18,5	1 069	+37,6	20 603	+12,3
962 052	Plettenberg, Stadt	14 239	+10,8	1 504	+25,8	33 614	+4,2
962 056	Schalke, Stadt	-	-	-	-	-	-
962 060	Werder, Stadt	2 079	+10,1	77	+71,1	5 669	-8,9
966 000	Kreis Olpe	221 602	+3,6	34 529	+12,0	556 767	+2,5
966 004	Attendorn, Stadt	63 837	+14,3	8 072	+40,6	134 656	+16,4
966 008	Drolshagen, Stadt	18 360	-2,1	2 007	-9,5	49 162	-2,3
966 012	Finnentrop	8 253	+27,7	1 105	+263,5	21 812	+27,7
966 016	Kirchhundem	10 397	+9,8	697	+11,0	25 963	+7,5
966 020	Lenne, Stadt	59 640	-5,8	15 374	-2,1	182 161	-5,4
966 024	Olpe, Stadt	51 710	-0,2	5 687	+11,9	122 394	-2,7
966 028	Wenden	9 405	+13,2	1 587	+39,6	20 619	+16,6
970 000	Kreis Siegen-Wittgenstein	228 366	+13,6	37 682	+7,9	760 134	+10,6
970 004	Bad Berleburg, Stadt	25 521	+7,3	2 068	+9,6	264 067	+5,3
970 008	Burbach	13 055	+20,9	1 249	+17,8	49 159	+18,4
970 012	Erndtebrück
970 016	Freudenberg, Stadt	11 493	+3,0	2 211	+4,3	19 319	-2,2
970 020	Hilchenbach, Stadt	17 324	+13,6	899	-6,5	109 491	+12,6
970 024	Kreuztal, Stadt	4 707	+26,8	731	+78,7	11 424	+23,3
970 028	Bad Laasphe, Stadt	32 385	+9,7	13 353	-1,9	82 747	+7,1
970 032	Netphen, Stadt	9 374	+6,8	1 018	+160,4	19 751	+3,3
970 036	Neunkirchen
970 040	Siegen, Stadt	90 040	+21,1	14 863	+11,3	148 638	+25,2
970 044	Wilnsdorf	20 943	+3,3	874	+4,7	46 341	+0,6
974 000	Kreis Soest	443 298	+6,8	32 244	+16,0	1 653 661	+3,9
974 004	Anröchte
974 008	Bad Sassendorf	97 736	+13,8	3 068	+22,4	556 221	+8,6
974 012	Ense
974 016	Erwitte, Stadt	46 075	+8,9	1 814	-1,8	203 931	+4,9
974 020	Geseke, Stadt	28 523	+12,4	2 866	+25,5	48 230	+0,8
974 024	Lippetal	3 639	-12,5	722	+15,3	9 607	-4,6
974 028	Lippstadt, Stadt	68 993	+7,8	8 012	+23,5	272 756	+9,8
974 032	Möhnesee	66 520	-0,6	2 394	+19,8	237 750	+1,8
974 036	Rüthen, Stadt	15 085	-19,8	865	+13,8	33 870	-33,6
974 040	Soest, Stadt	69 099	+11,3	8 111	+13,3	127 523	-3,3
974 044	Warstein, Stadt	17 413	+20,2	2 462	+17,3	83 659	-0,3
974 048	Welver	1 961	-7,7	48	-46,1	5 230	-4,1
974 052	Werl, Stadt	20 360	-6,6	1 354	-11,7	33 052	-4,3
974 056	Wickede (Ruhr)	4 657	+7,6	120	+64,4	36 145	+8,9
978 000	Kreis Unna	219 554	+15,4	25 813	+24,8	427 150	+8,3
978 004	Bergkamen, Stadt
978 008	Bönen	-	-	-	-	-	-
978 012	Fröndenberg/Ruhr, Stadt	9 681	+6,4	886	+10,9	14 389	+4,6
978 016	Holzwickede
978 020	Kamen, Stadt	48 267	+30,3	5 406	+29,2	108 544	+18,1
978 024	Lünen, Stadt	42 193	+13,3	4 678	+59,6	71 096	+5,3
978 028	Schwerte, Stadt	27 335	+13,5	1 129	+15,8	45 783	+9,4
978 032	Selm, Stadt	13 385	+16,1	396	+10,0	38 790	+5,5
978 036	Unna, Stadt	25 415	+15,8	2 737	+9,1	48 914	+9,8
978 040	Werne, Stadt	28 715	+2,0	3 733	-2,8	63 272	-2,3
900 000	Reg.-Bez. Arnsberg	4 268 923	+14,3	708 953	+30,1	11 052 882	+9,4
	Nordrhein-Westfalen	23 575 242	+16,0	5 045 305	+27,0	53 599 215	+12,8

Noch: 3.1 Leistung der Beherbergungsstätten nach Verwaltungsbezirken

Januar bis Dezember 2023

Amtliche Schlüsselnummer	Verwaltungsbezirk	Übernachtungen		Mittlere Aufenthaltsdauer ²⁾		Mittlere Auslastung der angebotenen Betten ³⁾
		ausländischer Gäste	Veränderung ¹⁾	aller Gäste	ausländischer Gäste	
962 000	Märkischer Kreis	37 265	+12,3	1,9	2,3	28,3
962 004	Altena, Stadt	1 937	+52,8	2,2	3,4	23,6
962 008	Balve, Stadt	2 885	-30,4	2,1	3,1	26,1
962 012	Halver, Stadt
962 016	Hemer, Stadt	176	-49,6	1,9	1,8	9,8
962 020	Herscheid
962 024	Iserlohn, Stadt	9 313	+34,9	1,7	2,1	32,9
962 028	Kierspe, Stadt
962 032	Lüdenscheid, Stadt	12 341	+11,8	1,8	2,1	34,7
962 036	Meinerzhagen, Stadt	1 531	-14,5	1,9	2,4	23,2
962 040	Menden (Sauerland), Stadt	796	+4,7	1,7	1,9	21,6
962 044	Nachrodt-Wiblingwerde	386	+18,8	2,0	2,0	29,4
962 048	Neuenrade, Stadt	2 131	+22,4	1,8	2,0	34,8
962 052	Plettenberg, Stadt	4 255	+25,7	2,4	2,8	30,2
962 056	Schalksmühle	-	-	-	-	-
962 060	Werdohl, Stadt	289	-45,1	2,7	3,8	21,8
966 000	Kreis Olpe	111 565	+14,2	2,5	3,2	32,3
966 004	Attendorf, Stadt	23 789	+65,4	2,1	2,9	32,2
966 008	Drolshagen, Stadt	5 813	-1,2	2,7	2,9	32,1
966 012	Finnentrop	3 450	+323,3	2,6	3,1	25,8
966 016	Kirchhundem	1 876	+8,6	2,5	2,7	19,9
966 020	Lennestadt, Stadt	58 751	-1,1	3,1	3,8	39,2
966 024	Olpe, Stadt	13 700	+14,4	2,4	2,4	29,9
966 028	Wenden	4 186	+19,2	2,2	2,6	25,3
970 000	Kreis Siegen-Wittgenstein	93 498	+5,9	3,3	2,5	43,3
970 004	Bad Berleburg, Stadt	7 205	+3,8	10,3	3,5	65,6
970 008	Burbach	6 508	-2,5	3,8	5,2	20,5
970 012	Erndtebrück
970 016	Freudenberg, Stadt	3 924	+16,7	1,7	1,8	31,2
970 020	Hilchenbach, Stadt	2 657	-2,9	6,3	3,0	51,3
970 024	Kreuztal, Stadt	1 885	+50,6	2,4	2,6	37,3
970 028	Bad Laasphe, Stadt	41 241	-4,1	2,6	3,1	41,8
970 032	Netphen, Stadt	3 329	+126,8	2,1	3,3	25,1
970 036	Neunkirchen
970 040	Siegen, Stadt	23 657	+20,0	1,7	1,6	42,6
970 044	Wilnsdorf	1 788	-23,3	2,2	2,0	32,6
974 000	Kreis Soest	86 371	+3,3	3,7	2,7	51,3
974 004	Anröchte
974 008	Bad Sassendorf	7 984	+11,1	5,7	2,6	76,3
974 012	Ense
974 016	Erwitte, Stadt	6 106	-16,3	4,4	3,4	61,3
974 020	Geseke, Stadt	4 423	-1,0	1,7	1,5	13,8
974 024	Lippetal	1 843	+14,6	2,6	2,6	32,3
974 028	Lippstadt, Stadt	19 938	+21,8	4,0	2,5	58,1
974 032	Möhnesee	7 768	+31,8	3,6	3,2	45,8
974 036	Rüthen, Stadt	1 826	+1,8	2,2	2,1	27,3
974 040	Soest, Stadt	19 689	-4,7	1,8	2,4	39,5
974 044	Warstein, Stadt	10 942	-6,3	4,8	4,4	45,6
974 048	Welver	1 317	-35,1	2,7	27,4	20,0
974 052	Werl, Stadt	3 445	-6,0	1,6	2,5	37,2
974 056	Wickede (Ruhr)	273	+133,3	7,8	2,3	80,0
978 000	Kreis Unna	43 790	+13,4	1,9	1,7	34,7
978 004	Bergkamen, Stadt
978 008	Bönen	-	-	-	-	-
978 012	Fröndenberg/Ruhr, Stadt	1 447	+5,5	1,5	1,6	23,3
978 016	Holzwickede
978 020	Kamen, Stadt	7 410	+23,8	2,2	1,4	57,0
978 024	Lünen, Stadt	7 760	+29,8	1,7	1,7	32,9
978 028	Schwerte, Stadt	1 642	+9,0	1,7	1,5	30,0
978 032	Selm, Stadt	1 011	+48,0	2,9	2,6	14,3
978 036	Unna, Stadt	5 513	-16,9	1,9	2,0	34,4
978 040	Werne, Stadt	9 404	-5,9	2,2	2,5	40,3
900 000	Reg.-Bez. Arnsberg	1 845 353	+25,2	2,6	2,6	42,3
	Nordrhein-Westfalen	10 576 735	+24,6	2,3	2,1	42,9

Anmerkungen Seite 44

3.2 Leistung der Beherbergungsstätten nach Gemeindegruppen und Betriebsarten

Januar bis Dezember 2023

Gemeindegruppe Betriebsart	Ankünfte				Übernachtungen	
	aller Gäste	Veränderung ¹⁾	ausländischer Gäste	Veränderung ¹⁾	aller Gäste	Veränderung ¹⁾
Mineral-, Moor-, Sole- und Thermalbäder	1 231 024	+15,3	229 969	+25,5	5 230 859	+8,9
Hotels	667 826	+10,4	150 935	+15,3	1 267 855	+6,2
Gasthöfe
Pensionen	57 354	+9,7	3 143	+19,7	227 558	+0,5
Hotels garnis	215 388	+43,0	61 471	+68,1	388 916	+35,9
Erholungs-, Ferien-, Schulungsheime	72 835	+24,5	1 538	+60,0	187 221	+11,1
Ferienhäuser, -wohnungen, -zentren	8 032	+19,8	1 962	+53,3	51 957	-7,7
Hütten, Jugendherbergen u. Ä.
Vorsorge- und Reha-Kliniken	124 916	+7,7	93	-2,1	2 914 641	+8,2
Campingplätze	51 220	+7,1	7 718	+5,8	116 092	+12,3
Heilklimatische Kurorte	407 861	+8,2	131 368	+12,9	1 424 250	+6,9
Hotels	173 623	+5,2	58 296	+3,1	415 998	+6,2
Gasthöfe
Pensionen
Hotels garnis
Erholungs-, Ferien-, Schulungsheime	39 859	+16,2	2 558	+34,5	129 334	+16,3
Ferienhäuser, -wohnungen, -zentren
Hütten, Jugendherbergen u. Ä.
Vorsorge- und Reha-Kliniken	8 018	+9,5	—	—	207 067	+9,7
Campingplätze
Kneippkurorte	319 179	+14,4	39 109	+19,5	839 047	+7,3
Hotels	117 148	+11,8	18 681	+17,3	239 300	+11,9
Gasthöfe	11 701	+24,4	923	+14,2	18 230	+14,9
Pensionen	9 014	+14,9	1 232	+36,7	22 693	-0,5
Hotels garnis	33 357	+25,5	3 241	+40,8	59 834	+4,5
Erholungs-, Ferien-, Schulungsheime
Ferienhäuser, -wohnungen, -zentren
Hütten, Jugendherbergen u. Ä.	57 801	+29,5	1 240	+87,3	130 199	+24,0
Vorsorge- und Reha-Kliniken
Campingplätze	45 595	+9,8	7 716	+16,2	118 233	+3,7
Kneippheilbäder	280 891	+8,8	45 218	+24,1	1 383 668	+9,0
Hotels	162 878	+10,0	35 645	+26,4	451 060	+11,8
Gasthöfe	16 741	+0,2	3 083	+11,5	44 856	+2,0
Pensionen
Hotels garnis
Erholungs-, Ferien-, Schulungsheime
Ferienhäuser, -wohnungen, -zentren	29 568	-2,5	2 384	+12,7	151 394	+2,3
Hütten, Jugendherbergen u. Ä.
Vorsorge- und Reha-Kliniken
Campingplätze
Heilbäder zusammen	2 238 955	+13,0	445 664	+20,8	8 877 824	+8,4
Hotels	1 121 475	+9,6	263 557	+13,8	2 374 213	+7,8
Gasthöfe	41 765	+7,5	6 603	+16,3	102 106	+5,2
Pensionen	94 695	+5,2	11 200	+8,5	321 758	-1,2
Hotels garnis	268 652	+38,7	68 071	+66,0	490 216	+29,1
Erholungs-, Ferien-, Schulungsheime	151 681	+19,5	4 183	+43,3	592 691	+17,5
Ferienhäuser, -wohnungen, -zentren	195 984	+7,5	69 283	+21,8	840 364	+1,7
Hütten, Jugendherbergen u. Ä.	103 412	+20,8	4 851	+14,0	231 241	+14,8
Vorsorge- und Reha-Kliniken	147 840	+7,5	96	-11,9	3 650 500	+7,4
Campingplätze	113 451	+9,0	17 820	+11,1	274 735	+9,4

Anmerkungen Seite 44

Noch: 3.2 Leistung der Beherbergungsstätten nach Gemeindegruppen und Betriebsarten

Januar bis Dezember 2023

Gemeindegruppe Betriebsart	Übernachtungen		Mittlere Aufenthaltsdauer ²⁾		Mittlere Auslastung der angebotenen Betten ³⁾
	ausländischer Gäste	Veränderung ¹⁾	aller Gäste	ausländischer Gäste	
Mineral-, Moor-, Sole- und Thermalbäder	428 083	+20,8	4,2	1,9	60,9
Hotels	261 215	+13,8	1,9	1,7	46,9
Gasthöfe
Pensionen	14 696	-0,7	4,0	4,7	41,5
Hotels garnis	108 068	+68,0	1,8	1,8	43,0
Erholungs-, Ferien-, Schulungsheime	6 470	+37,7	2,6	4,2	35,3
Ferienhäuser, -wohnungen, -zentren	16 173	-18,2	6,5	8,2	41,4
Hütten, Jugendherbergen u. Ä.
Vorsorge- und Reha-Kliniken	2 080	-13,8	23,3	22,4	86,4
Campingplätze	13 608	+6,6	2,3	1,8	.
Heilklimatische Kurorte	481 541	+15,9	3,5	3,7	39,3
Hotels	172 409	+9,5	2,4	3,0	39,5
Gasthöfe
Pensionen
Hotels garnis
Erholungs-, Ferien-, Schulungsheime	10 615	+52,9	3,2	4,1	37,7
Ferienhäuser, -wohnungen, -zentren
Hütten, Jugendherbergen u. Ä.
Vorsorge- und Reha-Kliniken	—	—	25,8	—	92,2
Campingplätze
Kneippkurorte	117 240	+16,0	2,6	3,0	35,9
Hotels	54 890	+18,1	2,0	2,9	33,9
Gasthöfe	2 595	+28,8	1,6	2,8	20,5
Pensionen	2 869	-17,0	2,5	2,3	27,8
Hotels garnis	6 401	+24,8	1,8	2,0	44,8
Erholungs-, Ferien-, Schulungsheime
Ferienhäuser, -wohnungen, -zentren
Hütten, Jugendherbergen u. Ä.	2 649	+73,6	2,3	2,1	33,4
Vorsorge- und Reha-Kliniken
Campingplätze	22 718	+27,1	2,6	2,9	.
Kneippheilbäder	140 698	+24,5	4,9	3,1	52,6
Hotels	110 979	+28,9	2,8	3,1	47,3
Gasthöfe	8 512	+13,6	2,7	2,8	23,6
Pensionen
Hotels garnis
Erholungs-, Ferien-, Schulungsheime
Ferienhäuser, -wohnungen, -zentren	10 680	+8,3	5,1	4,5	44,7
Hütten, Jugendherbergen u. Ä.
Vorsorge- und Reha-Kliniken
Campingplätze
Heilbäder zusammen	1 167 562	+18,6	4,0	2,6	52,0
Hotels	599 493	+15,4	2,1	2,3	43,9
Gasthöfe	18 901	+21,7	2,4	2,9	24,8
Pensionen	36 401	-0,9	3,4	3,3	36,1
Hotels garnis	122 384	+63,5	1,8	1,8	41,2
Erholungs-, Ferien-, Schulungsheime	17 341	+46,3	3,9	4,1	42,8
Ferienhäuser, -wohnungen, -zentren	319 108	+14,1	4,3	4,6	37,9
Hütten, Jugendherbergen u. Ä.	9 531	+27,2	2,2	2,0	28,5
Vorsorge- und Reha-Kliniken	2 155	-22,3	24,7	22,4	86,1
Campingplätze	42 248	+18,2	2,4	2,4	.

Anmerkungen Seite 44

Noch: 3.2 Leistung der Beherbergungsstätten nach Gemeindegruppen und Betriebsarten

Januar bis Dezember 2023

Gemeindegruppe Betriebsart	Ankünfte				Übernachtungen	
	aller Gäste	Veränderung ¹⁾	ausländischer Gäste	Veränderung ¹⁾	aller Gäste	Veränderung ¹⁾
Luftkurorte	599 334	+6,0	111 181	+14,6	1 671 662	+4,0
Hotels	231 496	+7,6	55 128	+15,5	486 041	+5,2
Gasthöfe	31 238	+3,9	3 725	-13,0	56 158	+0,3
Pensionen	29 269	+7,6	2 797	+13,9	90 665	+7,3
Hotels garnis
Erholungs-, Ferien-, Schulungsheime	73 694	+7,2	156	-23,9	243 145	+5,1
Ferienhäuser, -wohnungen, -zentren	79 312	-4,3	30 915	+14,1	321 167	-5,3
Hütten, Jugendherbergen u. Ä.	75 944	+14,6	3 043	+37,3	173 081	+10,9
Vorsorge- und Reha-Kliniken
Campingplätze	55 245	-9,5	10 816	-1,5	139 854	-5,7
Erholungsorte	833 533	+4,0	113 726	+7,2	2 130 529	-0,5
Hotels	297 474	+10,0	54 205	+15,3	570 922	+6,4
Gasthöfe	13 866	+6,5	2 282	+14,3	32 692	+6,7
Pensionen	15 976	-3,2	1 276	-19,6	57 421	-9,7
Hotels garnis
Erholungs-, Ferien-, Schulungsheime	133 263	+7,9	6 967	-2,5	347 711	+1,4
Ferienhäuser, -wohnungen, -zentren	53 341	-5,4	17 694	+2,4	204 204	-20,9
Hütten, Jugendherbergen u. Ä.	133 113	+2,4	2 767	+7,5	320 379	+0,6
Vorsorge- und Reha-Kliniken
Campingplätze	133 621	-6,0	20 716	-1,5	349 362	-0,9
Sonstige Gemeinden	19 903 420	+17,3	4 374 734	+28,6	40 919 200	+14,9
Hotels	11 844 233	+17,9	2 886 169	+28,2	20 280 221	+16,4
Gasthöfe	174 038	+1,6	19 359	-16,9	362 224	+3,6
Pensionen	141 183	+5,4	19 847	+0,2	452 983	+0,6
Hotels garnis	5 082 103	+19,7	1 192 540	+31,3	9 171 231	+15,7
Erholungs-, Ferien-, Schulungsheime	927 352	+15,7	23 499	+37,1	3 774 553	+22,5
Ferienhäuser, -wohnungen, -zentren	397 112	+16,4	87 985	+48,8	1 642 521	+8,2
Hütten, Jugendherbergen u. Ä.	625 096	+11,2	69 135	+23,3	1 410 153	+8,3
Vorsorge- und Reha-Kliniken	71 230	+4,2	155	-7,2	2 063 013	+6,3
Campingplätze	641 073	+6,5	76 045	+16,2	1 762 301	+9,9
Nordrhein-Westfalen	23 575 242	+16,0	5 045 305	+27,0	53 599 215	+12,8
Hotels	13 494 678	+16,8	3 259 059	+26,4	23 711 397	+15,0
Gasthöfe	260 907	+3,0	31 969	-9,3	553 180	+3,7
Pensionen	281 123	+5,0	35 120	+2,8	922 827	-0,2
Hotels garnis	5 415 306	+20,5	1 273 031	+32,8	9 780 055	+16,3
Erholungs-, Ferien-, Schulungsheime	1 285 990	+14,7	34 805	+27,0	4 958 100	+19,2
Ferienhäuser, -wohnungen, -zentren	725 749	+9,5	205 877	+28,4	3 008 256	+2,3
Hütten, Jugendherbergen u. Ä.	937 565	+11,1	79 796	+22,6	2 134 854	+7,9
Vorsorge- und Reha-Kliniken	230 534	+6,6	251	-9,1	6 004 294	+7,1
Campingplätze	943 390	+3,8	125 397	+10,5	2 526 252	+7,2

Anmerkungen Seite 44

Noch: 3.2 Leistung der Beherbergungsstätten nach Gemeindegruppen und Betriebsarten

Januar bis Dezember 2023

Gemeindegruppe Betriebsart	Übernachtungen		Mittlere Aufenthaltsdauer ²⁾		Mittlere Auslastung der angebotenen Betten ³⁾
	ausländischer Gäste	Veränderung ¹⁾	aller Gäste	ausländischer Gäste	
Luftkurorte	339 490	+11,2	2,8	3,1	39,5
Hotels	135 580	+12,7	2,1	2,5	38,2
Gasthöfe	7 231	-24,6	1,8	1,9	28,6
Pensionen	9 050	+17,3	3,1	3,2	39,4
Hotels garnis
Erholungs-, Ferien-, Schulungsheime	435	-47,6	3,3	2,8	43,4
Ferienhäuser, -wohnungen, -zentren	146 465	+10,7	4,0	4,7	38,8
Hütten, Jugendherbergen u. Ä.	6 452	+60,1	2,3	2,1	36,8
Vorsorge- und Reha-Kliniken
Campingplätze	26 322	-0,7	2,5	2,4	.
Erholungsorte	311 033	-4,2	2,6	2,7	34,7
Hotels	117 766	+14,9	1,9	2,2	33,7
Gasthöfe	6 823	+4,6	2,4	3,0	23,6
Pensionen	9 230	-18,5	3,6	7,2	33,9
Hotels garnis
Erholungs-, Ferien-, Schulungsheime	14 409	-19,0	2,6	2,1	37,1
Ferienhäuser, -wohnungen, -zentren	85 074	-20,2	3,8	4,8	26,5
Hütten, Jugendherbergen u. Ä.	7 190	-23,7	2,4	2,6	34,0
Vorsorge- und Reha-Kliniken
Campingplätze	51 551	-0,3	2,6	2,5	.
Sonstige Gemeinden	8 758 650	+27,5	2,1	2,0	41,8
Hotels	5 283 572	+27,6	1,7	1,8	39,7
Gasthöfe	55 105	+10,8	2,1	2,8	26,7
Pensionen	112 049	+3,5	3,2	5,6	36,8
Hotels garnis	2 398 910	+28,7	1,8	2,0	42,5
Erholungs-, Ferien-, Schulungsheime	96 738	+17,6	4,1	4,1	41,4
Ferienhäuser, -wohnungen, -zentren	457 169	+33,8	4,1	5,2	52,9
Hütten, Jugendherbergen u. Ä.	151 187	+27,5	2,3	2,2	37,7
Vorsorge- und Reha-Kliniken	12 013	-6,7	29,0	77,5	90,0
Campingplätze	191 907	+25,4	2,7	2,5	.
Nordrhein-Westfalen	10 576 735	+24,6	2,3	2,1	42,9
Hotels	6 136 411	+25,6	1,8	1,9	39,8
Gasthöfe	88 060	+8,2	2,1	2,8	26,3
Pensionen	166 730	+1,7	3,3	4,7	36,6
Hotels garnis	2 548 239	+29,9	1,8	2,0	42,3
Erholungs-, Ferien-, Schulungsheime	128 923	+14,4	3,9	3,7	41,3
Ferienhäuser, -wohnungen, -zentren	1 007 816	+17,2	4,1	4,9	43,5
Hütten, Jugendherbergen u. Ä.	174 360	+25,0	2,3	2,2	35,8
Vorsorge- und Reha-Kliniken	14 168	-9,5	26,0	56,4	86,1
Campingplätze	312 028	+16,9	2,7	2,5	.

Anmerkungen Seite 44

3.3 Leistung der Beherbergungsstätten nach Reisegebieten und Betriebsarten

Januar bis Dezember 2023

Reisegebiet Betriebsart	Ankünfte				Übernachtungen	
	aller Gäste	Veränderung ¹⁾	ausländischer Gäste	Veränderung ¹⁾	aller Gäste	Veränderung ¹⁾
Eifel und Region Aachen	1 335 576	+11,8	364 117	+19,4	3 170 481	+6,6
Hotels	541 151	+8,5	183 960	+15,1	956 598	+6,5
Gasthöfe	18 754	-10,0	3 179	-18,9	38 527	-3,3
Pensionen
Hotels garnis	299 320	+30,5	85 156	+46,4	531 897	+23,1
Erholungs-, Ferien-, Schulungsheime	96 557	+19,1	2 120	+60,7	424 302	+14,5
Ferienhäuser, -wohnungen, -zentren
Hütten, Jugendherbergen u. Ä.	131 485	+11,2	8 017	+20,8	314 377	+8,8
Vorsorge- und Reha-Kliniken	6 964	+7,2	87	+47,5	164 538	+13,3
Campingplätze	123 694	+3,3	28 393	+3,3	311 035	+6,4
Niederrhein	2 059 952	+6,5	347 061	+9,6	4 611 934	+7,1
Hotels	1 195 096	+7,8	238 335	+9,9	2 151 946	+11,6
Gasthöfe	39 899	+14,0	5 243	+30,0	88 282	+11,4
Pensionen	35 140	+15,8	2 592	+15,3	86 661	+8,7
Hotels garnis	302 880	+3,5	58 452	+13,5	624 907	+1,6
Erholungs-, Ferien-, Schulungsheime	131 781	+7,4	7 026	-10,1	362 836	+3,9
Ferienhäuser, -wohnungen, -zentren	38 956	+12,3	6 452	+20,9	166 463	+4,3
Hütten, Jugendherbergen u. Ä.	133 360	+12,1	5 427	+25,7	288 850	+7,8
Vorsorge- und Reha-Kliniken	15 878	+8,3	70	-30,7	450 860	+8,2
Campingplätze	166 962	-5,9	23 464	-4,0	391 129	-5,1
Münsterland	1 824 174	+11,4	216 287	+7,7	4 724 333	+15,5
Hotels	1 012 442	+12,4	135 088	+14,2	1 787 596	+9,8
Gasthöfe	26 578	-14,6	3 979	-59,6	58 081	+5,6
Pensionen
Hotels garnis
Erholungs-, Ferien-, Schulungsheime
Ferienhäuser, -wohnungen, -zentren
Hütten, Jugendherbergen u. Ä.	77 004	+12,7	3 103	+12,0	169 044	+8,8
Vorsorge- und Reha-Kliniken	8 614	+6,4	—	—	208 584	+5,8
Campingplätze	164 608	+8,8	22 452	+15,3	514 706	+15,3
Teutoburger Wald	2 031 059	+12,6	184 172	+20,6	6 800 441	+8,2
Hotels	1 078 084	+12,1	110 844	+20,3	2 026 273	+8,0
Gasthöfe	35 554	+12,2	2 327	+19,2	72 738	+7,6
Pensionen	78 265	+9,4	5 614	+22,1	294 196	+1,1
Hotels garnis	309 242	+21,7	41 512	+29,6	585 713	+15,8
Erholungs-, Ferien-, Schulungsheime	145 747	+12,5	2 800	+11,4	393 251	+7,5
Ferienhäuser, -wohnungen, -zentren	28 162	-1,9	4 475	+2,9	156 692	-0,4
Hütten, Jugendherbergen u. Ä.	92 112	+17,4	2 653	+53,5	238 738	+14,1
Vorsorge- und Reha-Kliniken	106 338	+8,0	8	-80,5	2 585 197	+8,2
Campingplätze	157 555	+5,1	13 939	+4,3	447 643	+5,7
Sauerland	2 090 895	+6,7	333 108	+17,3	6 598 773	+4,8
Hotels	930 225	+10,9	164 011	+13,9	2 000 058	+8,9
Gasthöfe	90 095	+2,2	11 958	+4,2	192 075	+0,6
Pensionen
Hotels garnis
Erholungs-, Ferien-, Schulungsheime	187 973	+7,4	2 910	+34,8	600 256	+7,5
Ferienhäuser, -wohnungen, -zentren
Hütten, Jugendherbergen u. Ä.
Vorsorge- und Reha-Kliniken	38 806	+6,0	1	x	987 511	+5,3
Campingplätze	131 598	-1,2	13 668	+13,5	382 053	+1,5
Siegerland-Wittgenstein	228 366	+13,6	37 682	+7,9	760 134	+10,6
Hotels	158 649	+15,8	33 429	+6,6	297 140	+14,9
Gasthöfe	6 993	+2,7	943	+76,3	13 917	+6,5
Pensionen	3 345	+3,7	180	-39,4	14 187	-5,7
Hotels garnis	15 887	+9,9	1 979	+14,7	48 706	+14,3
Erholungs-, Ferien-, Schulungsheime	30 178	+9,4	590	+50,1	77 238	+9,8
Ferienhäuser, -wohnungen, -zentren	2 600	+61,7	353	+7,6	10 378	+46,1
Hütten, Jugendherbergen u. Ä.
Vorsorge- und Reha-Kliniken	8 634	+8,1	2	-80,0	287 427	+6,4
Campingplätze

Anmerkungen Seite 44

Noch: 3.3 Leistung der Beherbergungsstätten nach Reisegebieten und Betriebsarten

Januar bis Dezember 2023

Reisegebiet Betriebsart	Übernachtungen		Mittlere Aufenthaltsdauer ²⁾		Mittlere Auslastung der angebotenen Betten ³⁾
	ausländischer Gäste	Veränderung ¹⁾	aller Gäste	ausländischer Gäste	
Eifel und Region Aachen	781 361	+11,4	2,4	2,1	40,3
Hotels	321 304	+12,9	1,8	1,7	42,1
Gasthöfe	6 569	-19,0	2,1	2,1	28,7
Pensionen
Hotels garnis	149 594	+45,0	1,8	1,8	41,7
Erholungs-, Ferien-, Schulungsheime	5 061	+57,6	4,4	2,4	41,4
Ferienhäuser, -wohnungen, -zentren
Hütten, Jugendherbergen u. Ä.	17 786	+30,1	2,4	2,2	33,2
Vorsorge- und Reha-Kliniken	1 940	+68,0	23,6	22,3	89,5
Campingplätze	66 122	+3,3	2,5	2,3	.
Niederrhein	744 716	+8,6	2,2	2,1	40,4
Hotels	462 044	+13,6	1,8	1,9	37,6
Gasthöfe	14 608	+32,2	2,2	2,8	32,4
Pensionen	4 020	-38,0	2,5	1,6	39,6
Hotels garnis	141 311	+6,2	2,1	2,4	37,0
Erholungs-, Ferien-, Schulungsheime	12 546	-31,5	2,8	1,8	40,2
Ferienhäuser, -wohnungen, -zentren	44 825	-	4,3	6,9	41,0
Hütten, Jugendherbergen u. Ä.	11 146	+10,4	2,2	2,1	37,9
Vorsorge- und Reha-Kliniken	7 330	-19,6	28,4	x	94,1
Campingplätze	46 886	+2,2	2,3	2,0	.
Münsterland	508 928	+12,2	2,6	2,4	42,4
Hotels	285 440	+13,4	1,8	2,1	36,8
Gasthöfe	13 001	-3,5	2,2	3,3	23,6
Pensionen
Hotels garnis
Erholungs-, Ferien-, Schulungsheime
Ferienhäuser, -wohnungen, -zentren
Hütten, Jugendherbergen u. Ä.	5 698	-14,6	2,2	1,8	38,6
Vorsorge- und Reha-Kliniken	-	-	24,2	-	88,9
Campingplätze	61 233	+21,5	3,1	2,7	.
Teutoburger Wald	481 804	+15,5	3,3	2,6	47,7
Hotels	235 251	+19,5	1,9	2,1	38,9
Gasthöfe	8 739	+12,1	2,0	3,8	22,1
Pensionen	41 322	+5,7	3,8	7,4	35,8
Hotels garnis	87 842	+19,0	1,9	2,1	42,7
Erholungs-, Ferien-, Schulungsheime	8 453	+12,9	2,7	3,0	30,6
Ferienhäuser, -wohnungen, -zentren	46 206	+7,0	5,6	10,3	32,7
Hütten, Jugendherbergen u. Ä.	12 498	+16,3	2,6	4,7	33,0
Vorsorge- und Reha-Kliniken	235	-82,9	24,3	29,4	83,5
Campingplätze	41 258	+12,3	2,8	3,0	.
Sauerland	1 148 516	+19,6	3,2	3,4	42,4
Hotels	453 934	+17,2	2,2	2,8	38,8
Gasthöfe	31 527	+3,5	2,1	2,6	26,4
Pensionen
Hotels garnis
Erholungs-, Ferien-, Schulungsheime	11 754	+47,9	3,2	4,0	36,6
Ferienhäuser, -wohnungen, -zentren
Hütten, Jugendherbergen u. Ä.
Vorsorge- und Reha-Kliniken	101	x	25,4	x	84,5
Campingplätze	45 874	+28,6	2,9	3,4	.
Siegerland-Wittgenstein	93 498	+5,9	3,3	2,5	43,3
Hotels	75 601	+4,6	1,9	2,3	38,6
Gasthöfe	2 030	+106,7	2,0	2,2	21,1
Pensionen	2 631	+1,7	4,2	14,6	34,5
Hotels garnis	8 122	+12,4	3,1	4,1	23,8
Erholungs-, Ferien-, Schulungsheime	1 972	-3,4	2,6	3,3	26,1
Ferienhäuser, -wohnungen, -zentren	2 607	+11,0	4,0	7,4	28,6
Hütten, Jugendherbergen u. Ä.
Vorsorge- und Reha-Kliniken	55	-79,9	33,3	27,5	90,9
Campingplätze

Anmerkungen Seite 44

Noch: 3.3 Leistung der Beherbergungsstätten nach Reisegebieten und Betriebsarten

Januar bis Dezember 2023

Reisegebiet Betriebsart	Ankünfte				Übernachtungen	
	aller Gäste	Veränderung ¹⁾	ausländischer Gäste	Veränderung ¹⁾	aller Gäste	Veränderung ¹⁾
Bergisches Land	556 677	+17,7	66 095	+41,7	1 502 696	+11,8
Hotels	259 228	+19,4	44 130	+38,1	439 183	+7,8
Gasthöfe	3 677	+15,5	579	+91,1	7 033	+17,5
Pensionen	6 389	+24,0	1 379	+38,2	18 610	+32,2
Hotels garnis	53 428	+25,4	11 997	+59,2	127 877	+14,7
Erholungs-, Ferien-, Schulungsheime	137 085	+13,4	6 866	+42,4	303 669	+16,6
Ferienhäuser, -wohnungen, -zentren
Hütten, Jugendherbergen u. Ä.	55 173	+19,2	181	-30,4	126 671	+18,5
Vorsorge- und Reha-Kliniken	16 027	+6,5	35	-2,8	410 638	+9,0
Campingplätze
Bonn und Rhein-Sieg-Kreis	1 417 552	+15,4	227 733	+20,5	2 920 782	+11,4
Hotels	762 597	+8,5	132 130	+7,6	1 415 080	+7,2
Gasthöfe
Pensionen
Hotels garnis	398 944	+25,3	76 032	+41,2	783 282	+18,4
Erholungs-, Ferien-, Schulungsheime	159 758	+31,3	7 945	+74,5	395 246	+20,8
Ferienhäuser, -wohnungen, -zentren	6 387	+17,3	1 667	+27,2	37 925	-14,1
Hütten, Jugendherbergen u. Ä.
Vorsorge- und Reha-Kliniken
Campingplätze	23 712	+5,7	4 244	+22,0	45 695	+5,5
Köln und Rhein-Erft-Kreis	4 353 797	+20,1	1 348 322	+27,1	8 007 085	+16,6
Hotels	2 664 966	+20,4	892 236	+26,4	4 418 118	+17,4
Gasthöfe
Pensionen
Hotels garnis	1 420 169	+20,9	392 311	+28,9	2 370 869	+16,2
Erholungs-, Ferien-, Schulungsheime	21 064	+13,7	348	+25,2	468 159	+22,6
Ferienhäuser, -wohnungen, -zentren	16 453	+121,6	6 559	+177,5	103 223	+26,0
Hütten, Jugendherbergen u. Ä.
Vorsorge- und Reha-Kliniken	3 219	+6,6	40	+37,9	145 414	+5,5
Campingplätze
Düsseldorf und Kreis Mettmann	3 558 650	+24,7	1 162 868	+37,6	6 281 529	+24,9
Hotels	2 487 007	+27,2	842 360	+40,0	4 181 370	+28,2
Gasthöfe	2 027	+17,2	170	+78,9	7 931	+16,4
Pensionen	3 876	+127,6	1 389	+66,1	6 443	+99,2
Hotels garnis	977 892	+18,0	302 983	+29,7	1 844 257	+16,3
Erholungs-, Ferien-, Schulungsheime
Ferienhäuser, -wohnungen, -zentren	17 464	+337,6	7 950	+477,8	46 653	+200,7
Hütten, Jugendherbergen u. Ä.
Vorsorge- und Reha-Kliniken
Campingplätze	9 821	-4,8	1 439	-15,5	52 080	+63,0
Ruhrgebiet	3 753 056	+21,2	696 129	+41,7	7 376 985	+17,0
Hotels	2 180 426	+19,4	440 832	+38,0	3 638 839	+17,6
Gasthöfe	18 401	+8,8	1 614	+17,3	33 557	+2,8
Pensionen	13 924	+6,3	1 780	+65,4	43 028	-0,3
Hotels garnis	1 149 491	+27,6	232 884	+50,6	1 967 263	+24,0
Erholungs-, Ferien-, Schulungsheime	162 004	+17,9	1 313	+14,4	575 342	+20,8
Ferienhäuser, -wohnungen, -zentren	21 277	+93,7	6 014	+87,3	110 993	+13,7
Hütten, Jugendherbergen u. Ä.	123 855	+11,3	6 856	+17,7	298 690	+9,4
Vorsorge- und Reha-Kliniken	18 914	-3,6	3	x	565 724	+1,5
Campingplätze	64 764	+6,9	4 833	+8,6	143 549	-0,3
Bergisches Städtedreieck	365 488	+16,5	61 731	+34,1	844 042	+15,7
Hotels	224 807	+13,9	41 704	+24,7	399 196	+12,9
Gasthöfe
Pensionen
Hotels garnis	100 511	+18,9	19 404	+61,1	200 974	+15,7
Erholungs-, Ferien-, Schulungsheime	32 897	+25,9	298	+30,1	132 271	+26,0
Ferienhäuser, -wohnungen, -zentren
Hütten, Jugendherbergen u. Ä.
Vorsorge- und Reha-Kliniken
Campingplätze
Nordrhein-Westfalen	23 575 242	+16,0	5 045 305	+27,0	53 599 215	+12,8
Hotels	13 494 678	+16,8	3 259 059	+26,4	23 711 397	+15,0
Gasthöfe	260 907	+3,0	31 969	-9,3	553 180	+3,7
Pensionen	281 123	+5,0	35 120	+2,8	922 827	-0,2
Hotels garnis	5 415 306	+20,5	1 273 031	+32,8	9 780 055	+16,3
Erholungs-, Ferien-, Schulungsheime	1 285 990	+14,7	34 805	+27,0	4 958 100	+19,2
Ferienhäuser, -wohnungen, -zentren	725 749	+9,5	205 877	+28,4	3 008 256	+2,3
Hütten, Jugendherbergen u. Ä.	937 565	+11,1	79 796	+22,6	2 134 854	+7,9
Vorsorge- und Reha-Kliniken	230 534	+6,6	251	-9,1	6 004 294	+7,1
Campingplätze	943 390	+3,8	125 397	+10,5	2 526 252	+7,2

Noch: 3.3 Leistung der Beherbergungsstätten nach Reisegebieten und Betriebsarten

Januar bis Dezember 2023

Reisegebiet Betriebsart	Übernachtungen		Mittlere Aufenthaltsdauer ²⁾		Mittlere Auslastung der angebotenen Betten ³⁾
	ausländischer Gäste	Veränderung ¹⁾	aller Gäste	ausländischer Gäste	
Bergisches Land	147 147	+33,5	2,7	2,2	39,8
Hotels	81 665	+25,6	1,7	1,9	31,8
Gasthöfe	1 399	+113,3	1,9	2,4	32,4
Pensionen	6 137	+81,0	2,9	4,5	40,0
Hotels garnis	31 839	+39,3	2,4	2,7	38,0
Erholungs-, Ferien-, Schulungsheime	20 388	+56,7	2,2	3,0	32,6
Ferienhäuser, -wohnungen, -zentren
Hütten, Jugendherbergen u. Ä.	394	-25,4	2,3	2,2	32,6
Vorsorge- und Reha-Kliniken	2 390	-2,8	25,6	68,3	84,6
Campingplätze
Bonn und Rhein-Sieg-Kreis	525 038	+20,8	2,1	2,3	42,4
Hotels	290 402	+11,5	1,9	2,2	39,2
Gasthöfe
Pensionen
Hotels garnis	179 592	+38,2	2,0	2,4	47,5
Erholungs-, Ferien-, Schulungsheime	18 037	+35,0	2,5	2,3	41,7
Ferienhäuser, -wohnungen, -zentren	11 439	-13,8	5,9	6,9	49,2
Hütten, Jugendherbergen u. Ä.
Vorsorge- und Reha-Kliniken
Campingplätze	6 605	+16,3	1,9	1,6	.
Köln und Rhein-Erft-Kreis	2 501 108	+25,7	1,8	1,9	48,6
Hotels	1 548 465	+24,9	1,7	1,7	46,3
Gasthöfe
Pensionen
Hotels garnis	730 676	+28,4	1,7	1,9	47,5
Erholungs-, Ferien-, Schulungsheime	39 762	+6,8	22,2	x	68,9
Ferienhäuser, -wohnungen, -zentren	40 391	+35,3	6,3	6,2	62,3
Hütten, Jugendherbergen u. Ä.
Vorsorge- und Reha-Kliniken	1 873	+46,3	45,2	46,8	93,0
Campingplätze
Düsseldorf und Kreis Mettmann	2 204 209	+38,7	1,8	1,9	39,7
Hotels	1 519 622	+42,5	1,7	1,8	39,2
Gasthöfe	2 723	+10,9	3,9	16,0	28,6
Pensionen	2 599	+59,8	1,7	1,9	31,5
Hotels garnis	631 869	+27,7	1,9	2,1	41,2
Erholungs-, Ferien-, Schulungsheime
Ferienhäuser, -wohnungen, -zentren	25 506	+248,0	2,7	3,2	61,2
Hütten, Jugendherbergen u. Ä.
Vorsorge- und Reha-Kliniken	—	—	—	—	—
Campingplätze	6 861	+73,9	5,3	4,8	.
Ruhrgebiet	1 311 633	+37,1	2,0	1,9	41,0
Hotels	779 227	+33,1	1,7	1,8	39,2
Gasthöfe	2 914	+21,4	1,8	1,8	25,9
Pensionen	11 922	+47,7	3,1	6,7	37,5
Hotels garnis	442 427	+46,5	1,7	1,9	40,0
Erholungs-, Ferien-, Schulungsheime	3 882	+1,8	3,6	3,0	37,8
Ferienhäuser, -wohnungen, -zentren	45 953	+38,5	5,2	7,6	46,5
Hütten, Jugendherbergen u. Ä.	16 058	+23,4	2,4	2,3	37,2
Vorsorge- und Reha-Kliniken	73	x	29,9	24,3	90,6
Campingplätze	9 177	+0,1	2,2	1,9	.
Bergisches Städtedreieck	128 777	+32,1	2,3	2,1	40,4
Hotels	83 456	+22,3	1,8	2,0	38,4
Gasthöfe	—	—	—	—	—
Pensionen	—	—	—	—	—
Hotels garnis	43 343	+57,7	2,0	2,2	37,6
Erholungs-, Ferien-, Schulungsheime	854	+18,6	4,0	2,9	36,8
Ferienhäuser, -wohnungen, -zentren	—	—	—	—	—
Hütten, Jugendherbergen u. Ä.
Vorsorge- und Reha-Kliniken
Campingplätze
Nordrhein-Westfalen	10 576 735	+24,6	2,3	2,1	42,9
Hotels	6 136 411	+25,6	1,8	1,9	39,8
Gasthöfe	88 060	+8,2	2,1	2,8	26,3
Pensionen	166 730	+1,7	3,3	4,7	36,6
Hotels garnis	2 548 239	+29,9	1,8	2,0	42,3
Erholungs-, Ferien-, Schulungsheime	128 923	+14,4	3,9	3,7	41,3
Ferienhäuser, -wohnungen, -zentren	1 007 816	+17,2	4,1	4,9	43,5
Hütten, Jugendherbergen u. Ä.	174 360	+25,0	2,3	2,2	35,8
Vorsorge- und Reha-Kliniken	14 168	-9,5	26,0	56,4	86,1
Campingplätze	312 028	+16,9	2,7	2,5	.

Anmerkungen Seite 44

3.4 Leistung der Beherbergungsstätten nach Reisegebieten und Herkunftsländern

Januar bis Dezember 2023

Reisegebiet Herkunftsland (ständiger Wohnsitz)	Ankünfte		Übernachtungen			Mittlere Aufenthalts- dauer ³⁾
	aller Gäste	Verän- derung ¹⁾	aller Gäste	Verän- derung ¹⁾	Anteil ²⁾	
Eifel und Region Aachen	1 335 576	+11,8	3 170 481	+6,6	100	2,4
Bundesrepublik Deutschland	971 459	+9,2	2 389 120	+5,2	75,4	2,5
Ausland	364 117	+19,4	781 361	+11,4	24,6	2,1
Europa	306 509	+15,1	672 376	+7,4	86,1	2,2
EU-Länder	286 935	+15,1	633 871	+6,9	81,1	2,2
Belgien	63 433	+13,9	124 439	+8,5	15,9	2,0
Bulgarien	819	+17,2	1 673	+6,0	0,2	2,0
Dänemark	4 377	+9,7	7 698	+9,9	1,0	1,8
Estland	285	+14,5	672	+59,2	0,1	2,4
Finnland	1 296	+22,3	2 306	+12,0	0,3	1,8
Frankreich	22 226	+20,6	35 418	+17,2	4,5	1,6
Griechenland	1 396	+93,9	3 396	+60,2	0,4	2,4
Republik Irland	1 566	+46,4	2 812	+42,0	0,4	1,8
Italien	7 536	+12,2	13 766	+18,2	1,8	1,8
Kroatien	739	+12,0	2 196	+11,7	0,3	3,0
Lettland	371	+18,2	659	+1,4	0,1	1,8
Litauen	670	+52,6	2 303	+80,3	0,3	3,4
Luxemburg	4 756	+18,8	8 028	+14,2	1,0	1,7
Malta	111	+5,7	180	+2,3	–	1,6
Niederlande	123 675	+11,9	322 578	+1,8	41,3	2,6
Österreich	5 891	+13,6	12 027	+21,4	1,5	2,0
Polen	6 801	+13,7	14 416	–3,5	1,8	2,1
Portugal	1 768	+23,2	4 358	+1,7	0,6	2,5
Rumänien	2 988	+35,3	5 854	–5,2	0,7	2,0
Schweden	3 209	+16,1	5 096	+16,6	0,7	1,6
Slowakische Republik	948	+4,8	2 392	–11,7	0,3	2,5
Slowenien	433	–14,8	926	–24,5	0,1	2,1
Spanien	6 317	+26,4	11 365	+17,4	1,5	1,8
Tschechische Republik	2 610	+34,7	4 953	+26,3	0,6	1,9
Ungarn	1 435	+25,8	3 962	+41,2	0,5	2,8
Vereinigtes Königreich	21 022	+20,9	39 825	+21,0	5,1	1,9
Zypern	257	+182,4	573	+158,1	0,1	2,2
Island	102	–38,6	222	–30,6	–	2,2
Norwegen	1 299	+12,1	2 317	+14,9	0,3	1,8
Russland	691	–8,6	1 573	–2,5	0,2	2,3
Schweiz	9 695	+22,9	18 012	+21,3	2,3	1,9
Türkei	2 581	+40,9	6 093	+60,1	0,8	2,4
Ukraine	1 383	–9,4	2 603	–8,6	0,3	1,9
sonstige europäische Länder	3 823	+3,7	7 685	–0,1	1,0	2,0
Afrika	1 543	+28,4	3 620	+26,1	0,5	2,3
Republik Südafrika	337	+4,0	915	–3,0	0,1	2,7
sonstige afrikanische Länder	1 206	+37,4	2 705	+40,4	0,3	2,2
Asien	17 463	+19,1	33 890	+10,6	4,3	1,9
Arabische Golfstaaten	4 865	–31,4	9 870	–35,6	1,3	2,0
Volksrepublik China und Hongkong	3 531	+280,5	5 805	+196,0	0,7	1,6
Indien	1 415	+68,9	3 342	+53,1	0,4	2,4
Israel	711	–2,9	1 969	+2,3	0,3	2,8
Japan	1 958	+82,0	3 318	+83,9	0,4	1,7
Südkorea	1 228	+22,7	1 893	+20,4	0,2	1,5
Taiwan	658	+135,8	1 152	+102,5	0,1	1,8
sonstige asiatische Länder	3 097	+13,6	6 541	+23,7	0,8	2,1
Amerika	18 128	+18,5	32 726	+22,8	4,2	1,8
Kanada	1 225	+20,9	2 525	+29,6	0,3	2,1
USA	13 461	+15,6	23 388	+21,5	3,0	1,7
sonstige nordamerikanische Länder	74	+80,5	142	+32,7	–	1,9
Mittelamerika und Karibik	803	+47,6	1 616	+37,1	0,2	2,0
Brasilien	1 445	+27,4	2 795	+25,1	0,4	1,9
sonstige südamerikanische Länder	1 120	+21,2	2 260	+17,3	0,3	2,0
Australien	1 363	+60,2	3 119	+113,5	0,4	2,3
Neuseeland und Ozeanien	309	+77,6	557	+68,3	0,1	1,8
Ohne Angabe	18 802	+191,7	35 073	+155,6	4,5	1,9

1) Veränderung gegenüber dem Vorjahreszeitraum in % – 2) Bei Übernachtungen von Gästen aus der Bundesrepublik Deutschland und dem Ausland: Anteil an allen Übernachtungen im Bundesgebiet; sonst: Anteil an allen Übernachtungen am Ausland zusammen. – 3) mittlere Aufenthaltsdauer in Tagen = Übernachtungen / Ankünfte

Noch: 3.4 Leistung der Beherbergungsstätten nach Reisegebieten und Herkunftsländern

Januar bis Dezember 2023

Reisegebiet Herkunftsland (ständiger Wohnsitz)	Ankünfte		Übernachtungen			Mittlere Aufenthalts- dauer ³⁾
	aller Gäste	Verän- derung ¹⁾	aller Gäste	Verän- derung ¹⁾	Anteil ²⁾	
Niederrhein	2 059 952	+6,5	4 611 934	+7,1	100	2,2
Bundesrepublik Deutschland	1 712 891	+5,8	3 867 218	+6,8	83,9	2,3
Ausland	347 061	+9,6	744 716	+8,6	16,1	2,1
Europa	292 243	+6,2	615 695	+4,9	82,7	2,1
EU-Länder	263 016	+5,7	553 289	+3,9	74,3	2,1
Belgien	24 125	+4,7	40 649	+0,9	5,5	1,7
Bulgarien	1 621	+4,3	3 762	-53,6	0,5	2,3
Dänemark	5 723	-1,0	9 952	-10,7	1,3	1,7
Estland	384	-11,7	759	+1,9	0,1	2,0
Finnland	2 089	+86,4	4 270	+101,4	0,6	2,0
Frankreich	15 827	+10,0	28 619	+6,1	3,8	1,8
Griechenland	1 460	+23,2	3 681	+15,2	0,5	2,5
Republik Irland	1 476	+25,2	4 032	+68,1	0,5	2,7
Italien	12 811	+13,3	28 918	+12,8	3,9	2,3
Kroatien	1 475	+0,1	11 843	-3,2	1,6	8,0
Lettland	497	-8,0	1 969	+50,2	0,3	4,0
Litauen	1 160	+27,5	4 068	-22,7	0,5	3,5
Luxemburg	2 917	+16,2	5 111	+15,0	0,7	1,8
Malta	144	+89,5	292	+104,2	-	2,0
Niederlande	118 484	+0,8	203 689	+2,9	27,4	1,7
Österreich	10 605	+11,4	24 846	+18,3	3,3	2,3
Polen	14 867	+8,7	65 145	+4,3	8,7	4,4
Portugal	1 793	+35,8	4 477	+27,3	0,6	2,5
Rumänien	3 515	-18,5	14 441	-34,2	1,9	4,1
Schweden	3 391	+17,9	6 202	+20,0	0,8	1,8
Slowakische Republik	2 256	+90,1	8 376	+28,0	1,1	3,7
Slowenien	1 173	+27,9	5 241	-15,6	0,7	4,5
Spanien	7 777	+12,5	17 810	+27,3	2,4	2,3
Tschechische Republik	4 102	+14,6	9 653	+11,3	1,3	2,4
Ungarn	1 870	+4,9	5 880	+4,7	0,8	3,1
Vereinigtes Königreich	21 275	+9,4	38 921	+11,8	5,2	1,8
Zypern	199	-1,0	683	-15,8	0,1	3,4
Island	150	+51,5	440	+51,2	0,1	2,9
Norwegen	1 839	+31,9	3 164	+15,7	0,4	1,7
Russland	658	-1,5	2 438	+27,4	0,3	3,7
Schweiz	12 573	+11,5	24 336	+14,4	3,3	1,9
Türkei	6 179	+29,9	14 537	+37,2	2,0	2,4
Ukraine	1 845	-28,2	4 253	-23,9	0,6	2,3
sonstige europäische Länder	5 983	+5,3	13 238	+13,8	1,8	2,2
Afrika	1 918	+19,9	4 630	+1,4	0,6	2,4
Republik Südafrika	366	+35,1	789	+22,1	0,1	2,2
sonstige afrikanische Länder	1 552	+16,8	3 841	-2,0	0,5	2,5
Asien	13 799	+57,0	44 250	+46,4	5,9	3,2
Arabische Golfstaaten	1 506	+4,7	10 104	-2,7	1,4	6,7
Volksrepublik China und Hongkong	5 073	+217,3	14 952	+242,8	2,0	2,9
Indien	1 530	+40,0	5 743	+55,5	0,8	3,8
Israel	554	-30,8	1 318	-26,4	0,2	2,4
Japan	1 277	+76,1	3 028	+43,2	0,4	2,4
Südkorea	817	+78,0	1 585	+39,3	0,2	1,9
Taiwan	375	+123,2	990	+158,5	0,1	2,6
sonstige asiatische Länder	2 667	+6,5	6 530	+2,7	0,9	2,4
Amerika	13 567	+31,9	30 476	+26,7	4,1	2,2
Kanada	1 043	+17,6	2 866	+15,0	0,4	2,7
USA	9 759	+35,6	20 770	+25,9	2,8	2,1
sonstige nordamerikanische Länder	72	-59,8	219	-40,7	-	3,0
Mittelamerika und Karibik	689	+25,7	1 692	+52,0	0,2	2,5
Brasilien	1 188	+73,9	3 133	+55,8	0,4	2,6
sonstige südamerikanische Länder	816	+3,6	1 796	+14,2	0,2	2,2
Australien	814	+35,0	1 745	+26,0	0,2	2,1
Neuseeland und Ozeanien	266	+119,8	862	+226,5	0,1	3,2
Ohne Angabe	24 454	+22,5	47 058	+22,1	6,3	1,9

Anmerkungen Seite 66

Noch: 3.4 Leistung der Beherbergungsstätten nach Reisegebieten und Herkunftsländern

Januar bis Dezember 2023

Reisegebiet Herkunftsland (ständiger Wohnsitz)	Ankünfte		Übernachtungen			Mittlere Aufenthalts- dauer ³⁾
	aller Gäste	Verän- derung ¹⁾	aller Gäste	Verän- derung ¹⁾	Anteil ²⁾	
Münsterland	1 824 174	+11,4	4 724 333	+15,5	100	2,6
Bundesrepublik Deutschland	1 607 887	+12,0	4 215 405	+16,0	89,2	2,6
Ausland	216 287	+7,7	508 928	+12,2	10,8	2,4
Europa	167 523	+11,0	411 815	+15,3	80,9	2,5
EU-Länder	149 533	+9,5	368 247	+13,8	72,4	2,5
Belgien	8 330	+7,9	14 179	-2,7	2,8	1,7
Bulgarien	767	-37,8	4 465	+1,5	0,9	5,8
Dänemark	9 538	+9,9	14 954	+12,5	2,9	1,6
Estland	245	-2,0	436	-4,0	0,1	1,8
Finnland	1 115	+19,0	1 796	+16,9	0,4	1,6
Frankreich	8 345	+23,8	14 858	+24,6	2,9	1,8
Griechenland	531	-5,5	1 736	-52,8	0,3	3,3
Republik Irland	616	+6,4	1 923	+44,5	0,4	3,1
Italien	4 418	+18,3	10 918	-7,3	2,1	2,5
Kroatien	750	-46,2	5 700	-12,3	1,1	7,6
Lettland	450	-8,4	1 547	-14,6	0,3	3,4
Litauen	1 768	-61,5	8 583	+18,6	1,7	4,9
Luxemburg	1 719	+9,5	2 765	+8,8	0,5	1,6
Malta	89	+206,9	208	+235,5	-	2,3
Niederlande	68 268	+13,8	139 695	+16,9	27,4	2,0
Österreich	5 753	+2,7	13 137	+2,8	2,6	2,3
Polen	9 884	+8,9	58 403	+15,0	11,5	5,9
Portugal	975	+25,5	4 865	+86,0	1,0	5,0
Rumänien	2 836	-9,7	15 076	+53,7	3,0	5,3
Schweden	6 490	+10,7	8 699	+9,4	1,7	1,3
Slowakische Republik	734	+0,5	7 149	+4,3	1,4	9,7
Slowenien	617	-7,1	3 117	-33,0	0,6	5,1
Spanien	3 277	+13,5	8 853	+16,2	1,7	2,7
Tschechische Republik	2 374	+42,2	5 802	+28,6	1,1	2,4
Ungarn	819	-1,3	2 420	+3,9	0,5	3,0
Vereinigtes Königreich	8 755	+29,1	16 666	+29,8	3,3	1,9
Zypern	70	+48,9	297	+115,2	0,1	4,2
Island	82	+12,3	223	-46,4	-	2,7
Norwegen	2 641	+7,0	3 940	+0,6	0,8	1,5
Russland	433	+6,9	2 407	-7,3	0,5	5,6
Schweiz	8 334	+21,3	16 769	+19,4	3,3	2,0
Türkei	1 253	+28,9	3 439	+43,1	0,7	2,7
Ukraine	996	+0,6	2 589	+0,7	0,5	2,6
sonstige europäische Länder	4 251	+61,0	14 201	+81,9	2,8	3,3
Afrika	607	-4,4	1 465	-8,8	0,3	2,4
Republik Südafrika	147	-29,7	398	-15,9	0,1	2,7
sonstige afrikanische Länder	460	+8,0	1 067	-5,8	0,2	2,3
Asien	5 328	+72,0	14 731	+78,7	2,9	2,8
Arabische Golfstaaten	452	+29,1	1 223	+58,0	0,2	2,7
Volksrepublik China und Hongkong	1 360	+317,2	3 292	+270,3	0,6	2,4
Indien	494	+36,8	1 918	+62,4	0,4	3,9
Israel	348	+7,7	881	+7,3	0,2	2,5
Japan	704	+104,7	1 778	+146,6	0,3	2,5
Südkorea	364	+13,8	1 179	+16,6	0,2	3,2
Taiwan	223	+142,4	676	+192,6	0,1	3,0
sonstige asiatische Länder	1 383	+41,0	3 784	+44,7	0,7	2,7
Amerika	7 760	+25,3	21 267	+23,1	4,2	2,7
Kanada	738	+59,4	1 932	+62,4	0,4	2,6
USA	5 579	+21,0	14 987	+15,6	2,9	2,7
sonstige nordamerikanische Länder	52	+23,8	146	+55,3	-	2,8
Mittelamerika und Karibik	371	+42,7	883	+37,5	0,2	2,4
Brasilien	503	+15,4	1 907	+26,4	0,4	3,8
sonstige südamerikanische Länder	517	+35,0	1 412	+61,0	0,3	2,7
Australien	873	+58,4	2 017	+55,9	0,4	2,3
Neuseeland und Ozeanien	183	+137,7	385	+136,2	0,1	2,1
Ohne Angabe	34 013	-13,5	57 248	-15,6	11,2	1,7

Noch: 3.4 Leistung der Beherbergungsstätten nach Reisegebieten und Herkunftsländern

Januar bis Dezember 2023

Reisegebiet Herkunftsland (ständiger Wohnsitz)	Ankünfte		Übernachtungen			Mittlere Aufenthalts- dauer ³⁾
	aller Gäste	Verän- derung ¹⁾	aller Gäste	Verän- derung ¹⁾	Anteil ²⁾	
Teutoburger Wald	2 031 059	+12,6	6 800 441	+8,2	100	3,3
Bundesrepublik Deutschland	1 846 887	+11,9	6 318 637	+7,7	92,9	3,4
Ausland	184 172	+20,6	481 804	+15,5	7,1	2,6
Europa	157 726	+18,9	412 911	+13,7	85,7	2,6
EU-Länder	139 194	+20,0	366 784	+13,6	76,1	2,6
Belgien	9 015	+25,1	16 246	+21,1	3,4	1,8
Bulgarien	707	+16,1	2 885	-32,3	0,6	4,1
Dänemark	8 188	+20,2	15 800	+3,6	3,3	1,9
Estland	374	+32,6	706	+40,6	0,1	1,9
Finnland	1 062	+3,1	2 074	+15,1	0,4	2,0
Frankreich	9 014	+34,3	16 807	+24,1	3,5	1,9
Griechenland	629	+11,9	1 675	+1,9	0,3	2,7
Republik Irland	858	+5,9	1 759	+10,0	0,4	2,1
Italien	5 930	+21,5	14 791	+17,5	3,1	2,5
Kroatien	788	+39,0	2 670	+12,6	0,6	3,4
Lettland	649	+68,6	3 028	+138,1	0,6	4,7
Litauen	1 091	+9,0	11 717	+6,8	2,4	10,7
Luxemburg	1 053	+26,3	1 824	+39,3	0,4	1,7
Malta	62	+138,5	156	+67,7	-	2,5
Niederlande	47 157	+21,9	114 358	+25,2	23,7	2,4
Österreich	8 164	+17,2	18 254	+14,5	3,8	2,2
Polen	15 006	+6,4	64 519	-0,4	13,4	4,3
Portugal	1 306	+72,5	3 556	+107,6	0,7	2,7
Rumänien	2 132	+48,4	8 075	+9,3	1,7	3,8
Schweden	3 382	+8,5	5 630	+5,9	1,2	1,7
Slowakische Republik	1 166	+1,6	6 158	-9,3	1,3	5,3
Slowenien	894	+15,8	3 916	+0,7	0,8	4,4
Spanien	4 290	-13,3	10 054	-20,3	2,1	2,3
Tschechische Republik	3 613	+21,6	11 581	+9,1	2,4	3,2
Ungarn	1 207	+34,1	4 269	+47,1	0,9	3,5
Vereinigtes Königreich	11 377	+36,0	24 060	+27,3	5,0	2,1
Zypern	80	+2,6	216	+61,2	-	2,7
Island	127	-14,2	257	+2,4	0,1	2,0
Norwegen	1 403	+15,7	2 361	+12,9	0,5	1,7
Russland	491	+6,5	1 356	-28,4	0,3	2,8
Schweiz	8 180	+12,7	16 759	+14,5	3,5	2,0
Türkei	2 085	+15,1	7 295	+18,7	1,5	3,5
Ukraine	1 478	+3,9	3 320	+10,2	0,7	2,2
sonstige europäische Länder	4 768	+7,5	14 779	+19,5	3,1	3,1
Afrika	1 107	+58,8	5 173	+11,3	1,1	4,7
Republik Südafrika	167	+7,7	537	-27,2	0,1	3,2
sonstige afrikanische Länder	940	+73,4	4 636	+18,6	1,0	4,9
Asien	9 057	+139,3	25 291	+67,9	5,2	2,8
Arabische Golfstaaten	618	+56,9	1 459	+26,1	0,3	2,4
Volksrepublik China und Hongkong	3 127	+485,6	7 508	+266,8	1,6	2,4
Indien	660	+76,0	2 430	+19,4	0,5	3,7
Israel	379	+22,7	979	-12,0	0,2	2,6
Japan	1 491	+253,3	3 369	+151,4	0,7	2,3
Südkorea	463	+43,8	1 435	-14,2	0,3	3,1
Taiwan	258	+67,5	627	+130,5	0,1	2,4
sonstige asiatische Länder	2 061	+61,8	7 484	+37,9	1,6	3,6
Amerika	8 519	+54,7	23 001	+53,7	4,8	2,7
Kanada	953	+55,5	2 417	+55,3	0,5	2,5
USA	5 658	+53,0	15 014	+53,3	3,1	2,7
sonstige nordamerikanische Länder	86	+41,0	380	+103,2	0,1	4,4
Mittelamerika und Karibik	835	+86,4	2 200	+86,9	0,5	2,6
Brasilien	481	+40,6	1 160	-9,2	0,2	2,4
sonstige südamerikanische Länder	506	+46,7	1 830	+89,0	0,4	3,6
Australien	626	+35,8	1 835	+62,4	0,4	2,9
Neuseeland und Ozeanien	210	+89,2	543	+117,2	0,1	2,6
Ohne Angabe	6 927	-27,0	13 050	-26,3	2,7	1,9

Anmerkungen Seite 66

Noch: 3.4 Leistung der Beherbergungsstätten nach Reisegebieten und Herkunftsländern

Januar bis Dezember 2023

Reisegebiet Herkunftsland (ständiger Wohnsitz)	Ankünfte		Übernachtungen			Mittlere Aufenthalts- dauer ³⁾
	aller Gäste	Verän- derung ¹⁾	aller Gäste	Verän- derung ¹⁾	Anteil ²⁾	
Sauerland	2 090 895	+6,7	6 598 773	+4,8	100	3,2
Bundesrepublik Deutschland	1 757 787	+4,9	5 450 257	+2,1	82,6	3,1
Ausland	333 108	+17,3	1 148 516	+19,6	17,4	3,4
Europa	316 199	+16,7	1 105 157	+19,2	96,2	3,5
EU-Länder	306 230	+16,9	1 078 472	+19,8	93,9	3,5
Belgien	30 183	+12,7	103 444	+17,6	9,0	3,4
Bulgarien	371	-1,3	1 794	+20,5	0,2	4,8
Dänemark	6 536	+29,4	21 882	+33,9	1,9	3,3
Estland	188	-23,9	419	-70,4	-	2,2
Finnland	540	+70,9	939	+14,2	0,1	1,7
Frankreich	5 367	+23,6	11 943	+20,1	1,0	2,2
Griechenland	272	+40,9	566	-12,5	-	2,1
Republik Irland	468	+81,4	1 807	+118,8	0,2	3,9
Italien	3 299	+27,9	7 982	+7,5	0,7	2,4
Kroatien	323	+17,5	1 978	+28,6	0,2	6,1
Lettland	226	+5,6	874	-20,0	0,1	3,9
Litauen	419	-10,9	4 923	+2,9	0,4	11,7
Luxemburg	930	+28,5	2 405	+42,0	0,2	2,6
Malta	17	+54,5	44	+37,5	-	2,6
Niederlande	228 973	+17,5	823 195	+22,7	71,7	3,6
Österreich	5 786	-10,0	18 178	-25,4	1,6	3,1
Polen	6 402	+11,0	24 366	+7,4	2,1	3,8
Portugal	769	+20,7	2 186	+57,4	0,2	2,8
Rumänien	1 302	+6,6	8 297	-4,6	0,7	6,4
Schweden	1 512	+17,8	2 655	+21,0	0,2	1,8
Slowakische Republik	663	+18,4	2 769	-31,7	0,2	4,2
Slowenien	451	+17,4	1 866	-25,4	0,2	4,1
Spanien	1 920	+24,8	6 042	+24,4	0,5	3,1
Tschechische Republik	2 538	+17,4	9 396	+21,6	0,8	3,7
Ungarn	1 001	+22,2	3 394	+3,7	0,3	3,4
Vereinigtes Königreich	5 757	+29,1	15 094	+32,8	1,3	2,6
Zypern	17	+6,3	34	+61,9	-	2,0
Island	29	+7,4	73	+58,7	-	2,5
Norwegen	826	+47,0	1 679	+60,5	0,1	2,0
Russland	109	-51,8	242	-78,3	-	2,2
Schweiz	5 308	+16,1	13 926	+24,8	1,2	2,6
Türkei	624	+25,6	1 722	-55,6	0,1	2,8
Ukraine	639	-3,2	1 377	-0,1	0,1	2,2
sonstige europäische Länder	2 434	+2,1	7 666	-14,1	0,7	3,1
Afrika	318	+45,9	1 167	+75,0	0,1	3,7
Republik Südafrika	99	+54,7	305	+58,9	-	3,1
sonstige afrikanische Länder	219	+42,2	862	+81,5	0,1	3,9
Asien	3 778	+74,1	11 040	+36,8	1,0	2,9
Arabische Golfstaaten	358	+37,7	1 162	+45,1	0,1	3,2
Volksrepublik China und Hongkong	1 534	+285,4	4 295	+200,3	0,4	2,8
Indien	340	+18,5	1 444	+25,8	0,1	4,2
Israel	161	+51,9	429	+53,8	-	2,7
Japan	379	+72,3	843	+54,1	0,1	2,2
Südkorea	156	+10,6	388	-25,7	-	2,5
Taiwan	164	+5,8	365	+25,9	-	2,2
sonstige asiatische Länder	686	+13,8	2 114	-30,7	0,2	3,1
Amerika	4 573	+26,6	15 183	+42,2	1,3	3,3
Kanada	886	+98,2	3 181	+70,5	0,3	3,6
USA	2 630	+15,5	7 318	+12,8	0,6	2,8
sonstige nordamerikanische Länder	19	+11,8	70	+105,9	-	3,7
Mittelamerika und Karibik	366	+55,1	2 164	+98,0	0,2	5,9
Brasilien	285	+46,2	1 503	+219,8	0,1	5,3
sonstige südamerikanische Länder	387	-11,8	947	+29,9	0,1	2,4
Australien	287	+36,0	775	+10,2	0,1	2,7
Neuseeland und Ozeanien	118	+126,9	190	+93,9	-	1,6
Ohne Angabe	7 835	+15,7	15 004	+14,8	1,3	1,9

Noch: 3.4 Leistung der Beherbergungsstätten nach Reisegebieten und Herkunftsländern

Januar bis Dezember 2023

Reisegebiet Herkunftsland (ständiger Wohnsitz)	Ankünfte		Übernachtungen			Mittlere Aufenthalts- dauer ³⁾
	aller Gäste	Verän- derung ¹⁾	aller Gäste	Verän- derung ¹⁾	Anteil ²⁾	
Siegerland-Wittgenstein	228 366	+13,6	760 134	+10,6	100	3,3
Bundesrepublik Deutschland	190 684	+14,8	666 636	+11,3	87,7	3,5
Ausland	37 682	+7,9	93 498	+5,9	12,3	2,5
Europa	30 148	–	79 385	+0,8	84,9	2,6
EU-Länder	27 771	+1,1	74 772	+1,0	80,0	2,7
Belgien	1 969	–8,4	5 027	+1,1	5,4	2,6
Bulgarien	78	–20,4	135	–12,3	0,1	1,7
Dänemark	456	–12,1	793	–16,5	0,8	1,7
Estland	58	–23,7	706	–21,7	0,8	12,2
Finnland	175	+8,0	274	+16,6	0,3	1,6
Frankreich	1 375	+9,0	2 534	+27,7	2,7	1,8
Griechenland	72	–4,0	124	+3,3	0,1	1,7
Republik Irland	66	–13,2	99	+4,2	0,1	1,5
Italien	1 054	+2,0	2 205	+28,1	2,4	2,1
Kroatien	99	–34,4	197	–28,9	0,2	2,0
Lettland	40	–39,4	75	–68,6	0,1	1,9
Litauen	96	–27,3	1 916	+72,5	2,0	20,0
Luxemburg	122	–0,8	202	+7,4	0,2	1,7
Malta	4	–42,9	21	+90,9	–	5,3
Niederlande	14 692	–2,0	42 697	–3,2	45,7	2,9
Österreich	1 908	+1,8	3 118	–12,5	3,3	1,6
Polen	1 413	+7,8	5 709	–0,3	6,1	4,0
Portugal	136	+58,1	250	+7,3	0,3	1,8
Rumänien	324	+2,2	782	+2,4	0,8	2,4
Schweden	326	–12,8	479	–13,5	0,5	1,5
Slowakische Republik	221	+5,2	621	–15,3	0,7	2,8
Slowenien	158	+37,4	262	–21,8	0,3	1,7
Spanien	492	–13,4	959	–24,5	1,0	1,9
Tschechische Republik	478	–2,2	970	+6,1	1,0	2,0
Ungarn	268	+25,8	1 023	+20,2	1,1	3,8
Vereinigtes Königreich	1 686	+70,0	3 536	+74,3	3,8	2,1
Zypern	5	+66,7	58	x	0,1	11,6
Island	19	–9,5	19	–40,6	–	1,0
Norwegen	160	+12,7	237	–5,2	0,3	1,5
Russland	120	–8,4	251	–5,3	0,3	2,1
Schweiz	1 362	–5,4	2 311	–9,6	2,5	1,7
Türkei	321	+18,5	1 132	+112,8	1,2	3,5
Ukraine	126	–65,4	277	–56,4	0,3	2,2
sonstige europäische Länder	269	–11,5	386	–11,1	0,4	1,4
Afrika	185	+8,2	515	–30,1	0,6	2,8
Republik Südafrika	46	+27,8	162	+113,2	0,2	3,5
sonstige afrikanische Länder	139	+3,0	353	–46,6	0,4	2,5
Asien	1 990	+19,8	3 944	+33,7	4,2	2,0
Arabische Golfstaaten	268	–9,8	425	+10,7	0,5	1,6
Volksrepublik China und Hongkong	432	+248,4	896	+112,3	1,0	2,1
Indien	344	+39,3	835	+42,0	0,9	2,4
Israel	115	–49,3	174	–31,8	0,2	1,5
Japan	154	–17,2	276	+7,8	0,3	1,8
Südkorea	258	+48,3	411	+33,4	0,4	1,6
Taiwan	54	+200,0	148	+448,1	0,2	2,7
sonstige asiatische Länder	365	–5,9	779	+9,9	0,8	2,1
Amerika	2 137	+12,1	4 705	+25,7	5,0	2,2
Kanada	150	+56,3	271	–5,2	0,3	1,8
USA	1 640	+9,7	3 695	+32,6	4,0	2,3
sonstige nordamerikanische Länder	–	–	–	–	–	–
Mittelamerika und Karibik	171	+11,8	315	–1,3	0,3	1,8
Brasilien	127	+21,0	274	+35,0	0,3	2,2
sonstige südamerikanische Länder	49	–15,5	150	–	0,2	3,1
Australien	175	–7,4	355	+4,7	0,4	2,0
Neuseeland und Ozeanien	28	+47,4	67	+55,8	0,1	2,4
Ohne Angabe	3 019	+270,9	4 527	+163,2	4,8	1,5

Anmerkungen Seite 66

Noch: 3.4 Leistung der Beherbergungsstätten nach Reisegebieten und Herkunftsländern

Januar bis Dezember 2023

Reisegebiet Herkunftsland (ständiger Wohnsitz)	Ankünfte		Übernachtungen			Mittlere Aufenthalts- dauer ³⁾
	aller Gäste	Verän- derung ¹⁾	aller Gäste	Verän- derung ¹⁾	Anteil ²⁾	
Bergisches Land	556 677	+17,7	1 502 696	+11,8	100	2,7
Bundesrepublik Deutschland	490 582	+15,1	1 355 549	+9,9	90,2	2,8
Ausland	66 095	+41,7	147 147	+33,5	9,8	2,2
Europa	50 841	+32,5	115 379	+25,6	78,4	2,3
EU-Länder	42 342	+28,7	95 773	+22,0	65,1	2,3
Belgien	4 788	+23,8	8 034	+13,3	5,5	1,7
Bulgarien	195	+51,2	865	-19,9	0,6	4,4
Dänemark	1 409	+45,4	2 359	+54,9	1,6	1,7
Estland	72	-52,3	136	-53,6	0,1	1,9
Finnland	410	+99,0	809	+111,2	0,5	2,0
Frankreich	3 645	+68,5	6 546	+74,5	4,4	1,8
Griechenland	291	+68,2	751	+62,9	0,5	2,6
Republik Irland	367	+114,6	806	+97,1	0,5	2,2
Italien	2 399	+47,0	5 383	+41,4	3,7	2,2
Kroatien	214	+21,6	948	+79,2	0,6	4,4
Lettland	84	-45,1	186	-37,2	0,1	2,2
Litauen	293	+94,0	1 255	+171,1	0,9	4,3
Luxemburg	997	+13,7	3 821	-2,2	2,6	3,8
Malta	54	+315,4	80	+400,0	0,1	1,5
Niederlande	10 670	-1,8	20 305	-1,8	13,8	1,9
Österreich	2 731	+44,5	6 821	+60,8	4,6	2,5
Polen	3 675	+27,5	13 242	+2,6	9,0	3,6
Portugal	369	+67,0	1 116	+115,4	0,8	3,0
Rumänien	593	+72,4	3 342	+120,6	2,3	5,6
Schweden	914	+22,4	1 483	+18,2	1,0	1,6
Slowakische Republik	383	+3,8	1 292	-24,8	0,9	3,4
Slowenien	370	+66,7	2 025	+84,6	1,4	5,5
Spanien	1 776	+62,6	3 493	+22,8	2,4	2,0
Tschechische Republik	1 237	+52,7	2 461	+3,6	1,7	2,0
Ungarn	662	+138,1	1 446	+122,8	1,0	2,2
Vereinigtes Königreich	3 677	+57,3	6 602	+42,1	4,5	1,8
Zypern	67	+204,5	166	+219,2	0,1	2,5
Island	49	+157,9	126	+173,9	0,1	2,6
Norwegen	397	+31,5	675	-26,4	0,5	1,7
Russland	146	-0,7	403	-5,6	0,3	2,8
Schweiz	3 648	+35,7	7 229	+41,1	4,9	2,0
Türkei	859	+116,4	2 571	+116,8	1,7	3,0
Ukraine	609	+97,7	1 026	+55,7	0,7	1,7
sonstige europäische Länder	2 791	+74,7	7 576	+51,6	5,1	2,7
Afrika	704	+122,1	2 347	+101,8	1,6	3,3
Republik Südafrika	142	+52,7	465	+37,6	0,3	3,3
sonstige afrikanische Länder	562	+150,9	1 882	+128,1	1,3	3,3
Asien	3 286	+151,6	9 061	+98,5	6,2	2,8
Arabische Golfstaaten	338	+97,7	689	+89,8	0,5	2,0
Volksrepublik China und Hongkong	854	+349,5	2 070	+327,7	1,4	2,4
Indien	362	+176,3	1 628	+149,3	1,1	4,5
Israel	267	+90,7	675	+58,8	0,5	2,5
Japan	250	+145,1	722	+77,0	0,5	2,9
Südkorea	152	+21,6	423	-6,6	0,3	2,8
Taiwan	75	+257,1	227	+110,2	0,2	3,0
sonstige asiatische Länder	988	+131,9	2 627	+57,2	1,8	2,7
Amerika	3 979	+66,0	8 993	+53,6	6,1	2,3
Kanada	323	+99,4	832	+109,0	0,6	2,6
USA	2 393	+41,7	5 346	+42,2	3,6	2,2
sonstige nordamerikanische Länder	244	+343,6	457	+335,2	0,3	1,9
Mittelamerika und Karibik	317	+83,2	762	+40,6	0,5	2,4
Brasilien	266	+79,7	595	+28,8	0,4	2,2
sonstige südamerikanische Länder	436	+156,5	1 001	+70,5	0,7	2,3
Australien	292	+178,1	600	+209,3	0,4	2,1
Neuseeland und Ozeanien	55	+120,0	125	+197,6	0,1	2,3
Ohne Angabe	6 938	+67,7	10 642	+63,4	7,2	1,5

Noch: 3.4 Leistung der Beherbergungsstätten nach Reisegebieten und Herkunftsländern

Januar bis Dezember 2023

Reisegebiet Herkunftsland (ständiger Wohnsitz)	Ankünfte		Übernachtungen			Mittlere Aufenthalts- dauer ³⁾
	aller Gäste	Verän- derung ¹⁾	aller Gäste	Verän- derung ¹⁾	Anteil ²⁾	
Bonn und Rhein-Sieg-Kreis	1 417 552	+15,4	2 920 782	+11,4	100	2,1
Bundesrepublik Deutschland	1 189 819	+14,4	2 395 744	+9,5	82,0	2,0
Ausland	227 733	+20,5	525 038	+20,8	18,0	2,3
Europa	166 044	+20,0	353 481	+17,2	67,3	2,1
EU-Länder	142 301	+18,6	301 977	+16,1	57,5	2,1
Belgien	18 625	+18,3	34 836	+10,0	6,6	1,9
Bulgarien	1 286	+50,4	3 365	+28,8	0,6	2,6
Dänemark	2 829	+19,5	6 170	+22,6	1,2	2,2
Estland	431	+63,9	971	+56,9	0,2	2,3
Finnland	1 122	+10,4	2 484	+12,6	0,5	2,2
Frankreich	11 122	+22,1	23 194	+19,4	4,4	2,1
Griechenland	1 135	+17,7	2 939	+12,0	0,6	2,6
Republik Irland	1 223	+18,3	2 964	+31,0	0,6	2,4
Italien	8 452	+11,9	19 467	+12,2	3,7	2,3
Kroatien	731	+0,4	2 272	-21,4	0,4	3,1
Lettland	448	-16,1	831	-17,8	0,2	1,9
Litauen	753	+50,9	1 862	+48,6	0,4	2,5
Luxemburg	3 281	+11,9	5 158	+3,0	1,0	1,6
Malta	137	+11,4	362	+11,4	0,1	2,6
Niederlande	39 505	+12,7	69 622	+9,3	13,3	1,8
Österreich	9 597	+29,5	20 344	+26,4	3,9	2,1
Polen	6 462	+26,4	19 527	+18,7	3,7	3,0
Portugal	1 443	+61,8	4 279	+28,1	0,8	3,0
Rumänien	1 724	+3,2	4 453	-12,7	0,8	2,6
Schweden	2 422	+17,7	6 065	+45,9	1,2	2,5
Slowakische Republik	1 046	-3,1	4 189	-1,7	0,8	4,0
Slowenien	787	+21,5	1 941	-8,9	0,4	2,5
Spanien	5 572	+23,0	13 533	+25,8	2,6	2,4
Tschechische Republik	2 997	+23,4	6 819	+31,4	1,3	2,3
Ungarn	1 708	+2,0	5 440	+9,9	1,0	3,2
Vereinigtes Königreich	17 141	+26,6	38 220	+31,6	7,3	2,2
Zypern	322	+80,9	670	+13,8	0,1	2,1
Island	257	+17,9	913	+64,8	0,2	3,6
Norwegen	1 423	+27,6	3 627	+33,7	0,7	2,5
Russland	766	-0,5	3 902	+8,0	0,7	5,1
Schweiz	11 589	+17,9	22 542	+15,3	4,3	1,9
Türkei	2 470	+57,4	5 867	+38,7	1,1	2,4
Ukraine	1 218	-10,1	3 176	-6,3	0,6	2,6
sonstige europäische Länder	6 020	+72,7	11 477	+53,4	2,2	1,9
Afrika	3 632	+13,7	14 188	+30,5	2,7	3,9
Republik Südafrika	558	-8,4	1 942	+44,8	0,4	3,5
sonstige afrikanische Länder	3 074	+18,9	12 246	+28,5	2,3	4,0
Asien	19 806	+30,6	64 510	+31,1	12,3	3,3
Arabische Golfstaaten	3 696	+1,7	13 689	+18,2	2,6	3,7
Volksrepublik China und Hongkong	3 934	+121,1	11 640	+79,9	2,2	3,0
Indien	1 895	+25,3	7 309	+37,9	1,4	3,9
Israel	844	+22,7	2 873	+20,8	0,5	3,4
Japan	2 534	+45,1	6 274	+23,7	1,2	2,5
Südkorea	1 057	+24,5	3 142	+42,2	0,6	3,0
Taiwan	595	+258,4	1 284	+226,7	0,2	2,2
sonstige asiatische Länder	5 251	+9,6	18 299	+15,7	3,5	3,5
Amerika	18 917	+6,6	53 944	+21,2	10,3	2,9
Kanada	1 448	-10,1	4 431	+19,0	0,8	3,1
USA	13 051	+1,6	36 150	+17,5	6,9	2,8
sonstige nordamerikanische Länder	433	+101,4	1 667	+149,9	0,3	3,8
Mittelamerika und Karibik	1 387	+53,6	3 949	+37,3	0,8	2,8
Brasilien	1 151	+18,3	3 461	+24,6	0,7	3,0
sonstige südamerikanische Länder	1 447	+21,6	4 286	+15,1	0,8	3,0
Australien	1 324	+20,4	3 754	+22,2	0,7	2,8
Neuseeland und Ozeanien	361	+42,7	1 219	+30,4	0,2	3,4
Ohne Angabe	17 649	+34,0	33 942	+39,2	6,5	1,9

Anmerkungen Seite 66

Noch: 3.4 Leistung der Beherbergungsstätten nach Reisegebieten und Herkunftsländern

Januar bis Dezember 2023

Reisegebiet Herkunftsland (ständiger Wohnsitz)	Ankünfte		Übernachtungen			Mittlere Aufenthalts- dauer ³⁾
	aller Gäste	Verän- derung ¹⁾	aller Gäste	Verän- derung ¹⁾	Anteil ²⁾	
Köln und Rhein-Erft-Kreis	4 353 797	+20,1	8 007 085	+16,6	100	1,8
Bundesrepublik Deutschland	3 005 475	+17,1	5 505 977	+12,9	68,8	1,8
Ausland	1 348 322	+27,1	2 501 108	+25,7	31,2	1,9
Europa	943 400	+20,1	1 742 638	+18,9	69,7	1,8
EU-Länder	788 013	+19,3	1 440 210	+17,8	57,6	1,8
Belgien	105 544	+15,5	154 795	+13,9	6,2	1,5
Bulgarien	4 992	+30,5	12 513	+14,8	0,5	2,5
Dänemark	15 857	+3,0	28 901	+1,8	1,2	1,8
Estland	1 729	-5,2	3 321	-2,1	0,1	1,9
Finnland	5 359	+13,9	10 937	+17,2	0,4	2,0
Frankreich	69 253	+20,4	115 936	+17,7	4,6	1,7
Griechenland	6 460	+34,3	15 176	+50,7	0,6	2,3
Republik Irland	11 839	-0,8	23 970	-1,7	1,0	2,0
Italien	45 327	+32,6	90 409	+33,0	3,6	2,0
Kroatien	5 792	+27,2	11 588	+4,1	0,5	2,0
Lettland	1 713	+1,8	3 285	+0,1	0,1	1,9
Litauen	3 352	-23,9	9 074	-25,7	0,4	2,7
Luxemburg	25 190	+19,8	36 830	+20,0	1,5	1,5
Malta	1 675	+26,7	3 779	-20,3	0,2	2,3
Niederlande	183 868	+8,8	290 071	+4,3	11,6	1,6
Österreich	40 476	+20,8	77 541	+23,7	3,1	1,9
Polen	27 042	+17,6	81 496	+11,0	3,3	3,0
Portugal	8 714	+26,5	18 760	+28,0	0,8	2,2
Rumänien	8 464	+16,0	26 576	+5,6	1,1	3,1
Schweden	12 416	+8,2	21 902	+6,2	0,9	1,8
Slowakische Republik	3 107	+29,3	7 248	+40,5	0,3	2,3
Slowenien	2 424	-4,9	4 810	-20,1	0,2	2,0
Spanien	47 183	+22,6	105 488	+33,1	4,2	2,2
Tschechische Republik	12 835	+102,7	23 200	+85,2	0,9	1,8
Ungarn	5 238	-4,4	12 940	-3,1	0,5	2,5
Vereinigtes Königreich	130 362	+37,7	245 343	+38,0	9,8	1,9
Zypern	1 802	+61,0	4 321	+63,6	0,2	2,4
Island	1 238	-25,3	2 519	-25,8	0,1	2,0
Norwegen	6 211	+18,2	12 176	+21,8	0,5	2,0
Russland	3 465	+20,1	6 778	-7,3	0,3	2,0
Schweiz	59 953	+21,1	108 578	+19,8	4,3	1,8
Türkei	31 949	+41,1	61 696	+33,2	2,5	1,9
Ukraine	7 439	-5,4	17 045	+2,9	0,7	2,3
sonstige europäische Länder	45 132	+29,5	93 636	+33,9	3,7	2,1
Afrika	10 468	+38,6	39 267	+23,2	1,6	3,8
Republik Südafrika	2 477	+48,3	5 446	+42,9	0,2	2,2
sonstige afrikanische Länder	7 991	+35,8	33 821	+20,6	1,4	4,2
Asien	100 727	+71,9	228 248	+55,0	9,1	2,3
Arabische Golfstaaten	12 609	+20,7	32 150	+14,0	1,3	2,5
Volksrepublik China und Hongkong	26 727	+286,5	54 147	+307,0	2,2	2,0
Indien	7 970	+37,1	17 923	+22,6	0,7	2,2
Israel	5 562	+7,8	12 066	+7,8	0,5	2,2
Japan	10 424	+127,4	19 892	+100,0	0,8	1,9
Südkorea	6 436	+76,2	14 155	+73,6	0,6	2,2
Taiwan	4 399	+97,4	9 026	+85,9	0,4	2,1
sonstige asiatische Länder	26 600	+34,3	68 889	+20,9	2,8	2,6
Amerika	169 130	+22,2	287 396	+23,7	11,5	1,7
Kanada	11 037	+22,6	21 058	+36,0	0,8	1,9
USA	132 961	+21,4	209 223	+23,2	8,4	1,6
sonstige nordamerikanische Länder	1 024	+27,5	1 956	+8,6	0,1	1,9
Mittelamerika und Karibik	6 137	+40,2	13 439	+30,4	0,5	2,2
Brasilien	9 596	+26,9	21 148	+23,0	0,8	2,2
sonstige südamerikanische Länder	8 375	+17,6	20 572	+16,5	0,8	2,5
Australien	12 787	+95,2	25 364	+93,7	1,0	2,0
Neuseeland und Ozeanien	2 490	+67,1	4 752	+71,7	0,2	1,9
Ohne Angabe	109 320	+74,7	173 443	+79,3	6,9	1,6

Noch: 3.4 Leistung der Beherbergungsstätten nach Reisegebieten und Herkunftsländern

Januar bis Dezember 2023

Reisegebiet Herkunftsland (ständiger Wohnsitz)	Ankünfte		Übernachtungen			Mittlere Aufenthalts- dauer ³⁾
	aller Gäste	Verän- derung ¹⁾	aller Gäste	Verän- derung ¹⁾	Anteil ²⁾	
Düsseldorf und Kreis Mettmann	3 558 650	+24,7	6 281 529	+24,9	100	1,8
Bundesrepublik Deutschland	2 395 782	+19,3	4 077 320	+18,6	64,9	1,7
Ausland	1 162 868	+37,6	2 204 209	+38,7	35,1	1,9
Europa	812 966	+27,4	1 477 902	+29,9	67,0	1,8
EU-Länder	694 908	+27,1	1 251 650	+29,9	56,8	1,8
Belgien	51 803	+14,1	79 830	+13,4	3,6	1,5
Bulgarien	6 271	+127,0	13 145	+139,6	0,6	2,1
Dänemark	13 682	+45,9	23 464	+43,2	1,1	1,7
Estland	2 234	+56,9	4 093	+57,8	0,2	1,8
Finnland	8 794	+49,8	17 036	+57,8	0,8	1,9
Frankreich	48 598	+26,3	87 142	+31,2	4,0	1,8
Griechenland	10 055	+51,8	23 200	+50,2	1,1	2,3
Republik Irland	9 507	+28,0	18 049	+28,5	0,8	1,9
Italien	46 958	+27,8	101 932	+26,7	4,6	2,2
Kroatien	4 701	+79,2	14 752	+122,4	0,7	3,1
Lettland	2 110	+27,9	3 996	+19,9	0,2	1,9
Litauen	3 596	+88,7	10 325	+161,8	0,5	2,9
Luxemburg	10 690	+19,0	16 143	+19,0	0,7	1,5
Malta	1 108	+114,7	4 151	+244,5	0,2	3,7
Niederlande	209 751	+12,5	320 038	+16,8	14,5	1,5
Österreich	33 338	+24,1	59 161	+20,2	2,7	1,8
Polen	27 627	+30,3	64 050	+23,5	2,9	2,3
Portugal	10 211	+34,1	20 150	+26,5	0,9	2,0
Rumänien	8 448	+19,5	24 203	+3,0	1,1	2,9
Schweden	15 920	+43,2	27 847	+42,7	1,3	1,7
Slowakische Republik	3 073	+21,4	5 948	+25,4	0,3	1,9
Slowenien	2 826	+46,2	6 428	+64,6	0,3	2,3
Spanien	50 448	+31,5	99 606	+30,3	4,5	2,0
Tschechische Republik	8 562	+13,8	17 015	+18,1	0,8	2,0
Ungarn	6 022	+51,8	11 366	+52,8	0,5	1,9
Vereinigtes Königreich	97 019	+58,6	175 300	+60,2	8,0	1,8
Zypern	1 556	+64,0	3 280	+47,5	0,1	2,1
Island	1 393	+83,8	3 005	+90,4	0,1	2,2
Norwegen	9 793	+53,7	18 175	+68,0	0,8	1,9
Russland	5 879	+16,4	12 125	-1,2	0,6	2,1
Schweiz	43 448	+27,2	76 252	+29,4	3,5	1,8
Türkei	32 367	+59,3	68 266	+59,1	3,1	2,1
Ukraine	7 029	-26,2	13 006	-33,7	0,6	1,9
sonstige europäische Länder	18 149	+18,3	35 423	+26,5	1,6	2,0
Afrika	13 421	+39,7	32 073	+46,2	1,5	2,4
Republik Südafrika	2 527	+89,9	5 771	+82,5	0,3	2,3
sonstige afrikanische Länder	10 894	+31,6	26 302	+40,1	1,2	2,4
Asien	146 259	+58,4	330 837	+48,6	15,0	2,3
Arabische Golfstaaten	33 511	+13,1	65 015	-0,4	2,9	1,9
Volksrepublik China und Hongkong	36 825	+145,8	73 573	+140,0	3,3	2,0
Indien	11 921	+31,5	28 298	+33,4	1,3	2,4
Israel	6 341	+31,5	14 691	+30,0	0,7	2,3
Japan	23 168	+75,2	65 497	+63,7	3,0	2,8
Südkorea	6 449	+90,6	15 060	+60,2	0,7	2,3
Taiwan	3 793	+76,5	10 863	+90,3	0,5	2,9
sonstige asiatische Länder	24 251	+60,7	57 840	+47,8	2,6	2,4
Amerika	91 073	+34,3	186 832	+33,3	8,5	2,1
Kanada	6 948	+51,0	15 675	+54,3	0,7	2,3
USA	65 955	+34,3	128 214	+32,7	5,8	1,9
sonstige nordamerikanische Länder	839	-16,5	2 082	+4,2	0,1	2,5
Mittelamerika und Karibik	5 664	+72,0	12 364	+63,3	0,6	2,2
Brasilien	5 799	+26,3	14 436	+25,0	0,7	2,5
sonstige südamerikanische Länder	5 868	+12,8	14 061	+14,2	0,6	2,4
Australien	7 704	+65,4	17 668	+74,2	0,8	2,3
Neuseeland und Ozeanien	1 702	+90,6	3 677	+95,6	0,2	2,2
Ohne Angabe	89 743	+181,0	155 220	+179,4	7,0	1,7

Anmerkungen Seite 66

Noch: 3.4 Leistung der Beherbergungsstätten nach Reisegebieten und Herkunftsländern

Januar bis Dezember 2023

Reisegebiet Herkunftsland (ständiger Wohnsitz)	Ankünfte		Übernachtungen			Mittlere Aufenthalts- dauer ³⁾
	aller Gäste	Verän- derung ¹⁾	aller Gäste	Verän- derung ¹⁾	Anteil ²⁾	
Ruhrgebiet	3 753 056	+21,2	7 376 985	+17,0	100	2,0
Bundesrepublik Deutschland	3 056 927	+17,3	6 065 352	+13,4	82,2	2,0
Ausland	696 129	+41,7	1 311 633	+37,1	17,8	1,9
Europa	544 744	+32,4	1 015 371	+28,4	77,4	1,9
EU-Länder	468 121	+33,9	861 910	+29,8	65,7	1,8
Belgien	37 562	+32,3	59 591	+30,8	4,5	1,6
Bulgarien	4 711	+31,0	8 578	+39,5	0,7	1,8
Dänemark	15 120	+32,7	24 670	+37,5	1,9	1,6
Estland	1 001	+36,4	1 736	+37,0	0,1	1,7
Finnland	3 876	+34,2	7 375	+19,0	0,6	1,9
Frankreich	30 256	+24,9	50 963	+25,2	3,9	1,7
Griechenland	3 642	+43,8	7 983	+32,1	0,6	2,2
Republik Irland	3 514	+51,7	6 916	+50,5	0,5	2,0
Italien	20 521	+39,5	44 544	+21,9	3,4	2,2
Kroatien	2 993	+38,4	7 192	-14,3	0,5	2,4
Lettland	1 300	+3,5	2 158	-10,6	0,2	1,7
Litauen	3 087	+26,4	8 000	+50,3	0,6	2,6
Luxemburg	7 236	+30,8	11 286	+29,3	0,9	1,6
Malta	405	+13,4	711	+7,7	0,1	1,8
Niederlande	157 761	+29,6	248 826	+28,4	19,0	1,6
Österreich	29 964	+27,6	60 599	+24,2	4,6	2,0
Polen	32 238	+31,3	72 990	+13,1	5,6	2,3
Portugal	4 173	+25,2	10 139	-0,8	0,8	2,4
Rumänien	12 691	+39,2	37 717	+70,9	2,9	3,0
Schweden	11 138	+23,5	17 908	+16,7	1,4	1,6
Slowakische Republik	2 738	+35,3	10 193	+45,8	0,8	3,7
Slowenien	2 277	+39,1	7 530	+18,0	0,6	3,3
Spanien	15 622	+33,0	34 133	+28,0	2,6	2,2
Tschechische Republik	7 738	+27,8	17 436	+18,4	1,3	2,3
Ungarn	4 714	+27,0	9 888	+20,0	0,8	2,1
Vereinigtes Königreich	51 233	+70,2	91 413	+67,1	7,0	1,8
Zypern	610	+35,0	1 435	+16,6	0,1	2,4
Island	507	+16,8	1 064	+20,2	0,1	2,1
Norwegen	4 590	+15,4	8 647	+13,7	0,7	1,9
Russland	2 546	+17,5	6 306	+21,8	0,5	2,5
Schweiz	31 094	+36,3	54 889	+32,2	4,2	1,8
Türkei	12 606	+31,2	32 505	+18,5	2,5	2,6
Ukraine	6 243	-9,4	11 350	-7,7	0,9	1,8
sonstige europäische Länder	19 037	+19,4	38 700	+22,9	3,0	2,0
Afrika	5 393	+37,7	13 210	+34,7	1,0	2,4
Republik Südafrika	858	+8,1	2 028	-1,1	0,2	2,4
sonstige afrikanische Länder	4 535	+45,3	11 182	+44,1	0,9	2,5
Asien	39 406	+87,3	97 770	+86,2	7,5	2,5
Arabische Golfstaaten	4 265	+45,7	9 209	+34,8	0,7	2,2
Volksrepublik China und Hongkong	11 755	+271,1	29 447	+312,3	2,2	2,5
Indien	5 444	+70,2	16 614	+95,9	1,3	3,1
Israel	2 039	+22,3	4 223	+18,3	0,3	2,1
Japan	3 115	+100,6	7 191	+65,4	0,5	2,3
Südkorea	2 040	+54,7	5 041	+52,2	0,4	2,5
Taiwan	952	+87,0	2 173	+70,7	0,2	2,3
sonstige asiatische Länder	9 796	+46,2	23 872	+36,1	1,8	2,4
Amerika	36 169	+44,5	74 510	+34,3	5,7	2,1
Kanada	3 131	+48,2	7 318	+43,3	0,6	2,3
USA	25 339	+39,4	50 194	+28,8	3,8	2,0
sonstige nordamerikanische Länder	570	+122,7	1 143	+96,7	0,1	2,0
Mittelamerika und Karibik	1 993	+52,8	4 158	+34,7	0,3	2,1
Brasilien	2 318	+39,2	5 524	+32,9	0,4	2,4
sonstige südamerikanische Länder	2 818	+85,4	6 173	+72,2	0,5	2,2
Australien	2 704	+71,8	5 685	+52,5	0,4	2,1
Neuseeland und Ozeanien	570	+46,5	1 239	+17,2	0,1	2,2
Ohne Angabe	67 143	+140,6	103 848	+136,2	7,9	1,5

Noch: 3.4 Leistung der Beherbergungsstätten nach Reisegebieten und Herkunftsländern

Januar bis Dezember 2023

Reisegebiet Herkunftsland (ständiger Wohnsitz)	Ankünfte		Übernachtungen			Mittlere Aufenthalts- dauer ³⁾
	aller Gäste	Verän- derung ¹⁾	aller Gäste	Verän- derung ¹⁾	Anteil ²⁾	
Bergisches Städtedreieck	365 488	+16,5	844 042	+15,7	100	2,3
Bundesrepublik Deutschland	303 757	+13,4	715 265	+13,1	84,7	2,4
Ausland	61 731	+34,1	128 777	+32,1	15,3	2,1
Europa	50 559	+26,1	101 019	+23,7	78,4	2,0
EU-Länder	43 060	+23,4	83 014	+17,4	64,5	1,9
Belgien	2 767	+21,5	4 466	+16,2	3,5	1,6
Bulgarien	412	-26,4	845	-8,7	0,7	2,1
Dänemark	2 103	+20,3	3 118	+15,4	2,4	1,5
Estland	111	+44,2	187	+54,5	0,1	1,7
Finnland	321	+8,4	666	+31,1	0,5	2,1
Frankreich	3 798	+17,7	6 589	+18,5	5,1	1,7
Griechenland	572	+63,9	1 219	+43,6	0,9	2,1
Republik Irland	344	+43,3	969	+57,6	0,8	2,8
Italien	2 566	+16,8	5 852	+35,2	4,5	2,3
Kroatien	280	+80,6	592	+92,8	0,5	2,1
Lettland	170	+42,9	327	+55,7	0,3	1,9
Litauen	380	+45,6	690	+52,7	0,5	1,8
Luxemburg	454	+41,4	698	+48,2	0,5	1,5
Malta	30	+36,4	58	+20,8	–	1,9
Niederlande	9 581	+11,9	16 475	+11,5	12,8	1,7
Österreich	2 265	+16,8	4 585	+10,4	3,6	2,0
Polen	5 247	+16,1	11 815	-18,7	9,2	2,3
Portugal	381	+19,8	742	+7,2	0,6	1,9
Rumänien	1 292	+36,1	2 627	+30,0	2,0	2,0
Schweden	1 412	+5,2	2 241	+14,7	1,7	1,6
Slowakische Republik	474	+25,4	1 584	+78,6	1,2	3,3
Slowenien	328	+127,8	736	+44,9	0,6	2,2
Spanien	1 777	+49,2	3 712	+39,4	2,9	2,1
Tschechische Republik	1 168	+52,7	2 993	+109,7	2,3	2,6
Ungarn	904	+81,5	1 613	+62,1	1,3	1,8
Vereinigtes Königreich	3 837	+59,5	7 443	+45,7	5,8	1,9
Zypern	86	+230,8	172	+230,8	0,1	2,0
Island	89	+178,1	175	+92,3	0,1	2,0
Norwegen	471	+1,9	791	-10,2	0,6	1,7
Russland	240	+38,7	418	-7,5	0,3	1,7
Schweiz	3 140	+46,6	6 301	+50,7	4,9	2,0
Türkei	1 419	+58,4	3 402	+58,5	2,6	2,4
Ukraine	686	-16,7	1 344	-31,2	1,0	2,0
sonstige europäische Länder	1 454	+114,1	5 574	+336,2	4,3	3,8
Afrika	713	+70,2	1 700	+25,3	1,3	2,4
Republik Südafrika	113	+145,7	287	+70,8	0,2	2,5
sonstige afrikanische Länder	600	+60,9	1 413	+18,8	1,1	2,4
Asien	4 506	+134,2	12 997	+138,3	10,1	2,9
Arabische Golfstaaten	263	+20,6	825	+10,3	0,6	3,1
Volksrepublik China und Hongkong	1 380	+430,8	4 025	x	3,1	2,9
Indien	1 184	+177,3	3 890	+154,6	3,0	3,3
Israel	160	-39,2	353	-50,4	0,3	2,2
Japan	324	+133,1	891	+121,6	0,7	2,8
Südkorea	240	+105,1	553	+146,9	0,4	2,3
Taiwan	128	+30,6	273	+93,6	0,2	2,1
sonstige asiatische Länder	827	+105,7	2 187	+93,0	1,7	2,6
Amerika	3 265	+30,7	8 025	+12,2	6,2	2,5
Kanada	277	+5,3	721	-16,6	0,6	2,6
USA	2 306	+26,4	5 351	+10,0	4,2	2,3
sonstige nordamerikanische Länder	32	+190,9	66	+3,1	0,1	2,1
Mittelamerika und Karibik	256	+98,4	637	+21,8	0,5	2,5
Brasilien	242	+42,4	842	+51,7	0,7	3,5
sonstige südamerikanische Länder	152	+49,0	408	+44,7	0,3	2,7
Australien	201	+67,5	505	+71,2	0,4	2,5
Neuseeland und Ozeanien	40	+29,0	85	+3,7	0,1	2,1
Ohne Angabe	2 447	+162,6	4 446	+199,8	3,5	1,8

Anmerkungen Seite 66

Noch: 3.4 Leistung der Beherbergungsstätten nach Reisegebieten und Herkunftsländern

Januar bis Dezember 2023

Reisegebiet Herkunftsland (ständiger Wohnsitz)	Ankünfte		Übernachtungen			Mittlere Aufenthalts- dauer ³⁾
	aller Gäste	Verän- derung ¹⁾	aller Gäste	Verän- derung ¹⁾	Anteil ²⁾	
Nordrhein-Westfalen	23 575 242	+16,0	53 599 215	+12,8	100	2,3
Bundesrepublik Deutschland	18 529 937	+13,3	43 022 480	+10,2	80,3	2,3
Ausland	5 045 305	+27,0	10 576 735	+24,6	19,7	2,1
Europa	3 838 902	+20,8	8 103 129	+19,0	76,6	2,1
EU-Länder	3 351 424	+20,4	7 109 969	+18,4	67,2	2,1
Belgien	358 144	+15,7	645 536	+13,2	6,1	1,8
Bulgarien	22 230	+36,4	54 025	+14,6	0,5	2,4
Dänemark	85 818	+19,1	159 761	+17,5	1,5	1,9
Estland	7 112	+18,3	14 142	+11,1	0,1	2,0
Finnland	26 159	+33,4	50 966	+34,1	0,5	1,9
Frankreich	228 826	+22,6	400 549	+21,8	3,8	1,8
Griechenland	26 515	+41,4	62 446	+33,1	0,6	2,4
Republik Irland	31 844	+17,5	66 106	+21,2	0,6	2,1
Italien	161 271	+26,7	346 167	+23,1	3,3	2,1
Kroatien	18 885	+26,6	61 928	+13,1	0,6	3,3
Lettland	8 058	+8,8	18 935	+11,9	0,2	2,3
Litauen	16 665	-3,2	64 716	+19,2	0,6	3,9
Luxemburg	59 345	+20,0	94 271	+18,5	0,9	1,6
Malta	3 836	+47,1	10 042	+33,6	0,1	2,6
Niederlande	1 212 385	+13,5	2 611 549	+14,3	24,7	2,2
Österreich	156 478	+19,7	318 611	+16,8	3,0	2,0
Polen	156 664	+19,4	495 678	+8,9	4,7	3,2
Portugal	32 038	+32,0	74 878	+26,7	0,7	2,3
Rumänien	46 309	+18,5	151 443	+12,9	1,4	3,3
Schweden	62 532	+20,2	106 207	+20,1	1,0	1,7
Slowakische Republik	16 809	+24,3	57 919	+12,6	0,5	3,4
Slowenien	12 738	+21,4	38 798	-0,1	0,4	3,0
Spanien	146 451	+24,9	315 048	+26,7	3,0	2,2
Tschechische Republik	50 252	+36,8	112 279	+29,0	1,1	2,2
Ungarn	25 848	+21,4	63 641	+19,2	0,6	2,5
Vereinigtes Königreich	373 141	+42,6	702 423	+42,3	6,6	1,9
Zypern	5 071	+59,4	11 905	+46,6	0,1	2,3
Island	4 042	+10,7	9 036	+14,3	0,1	2,2
Norwegen	31 053	+27,2	57 789	+28,5	0,5	1,9
Russland	15 544	+12,3	38 199	-1,2	0,4	2,5
Schweiz	198 324	+23,6	367 904	+23,3	3,5	1,9
Türkei	94 713	+44,4	208 525	+37,6	2,0	2,2
Ukraine	29 691	-13,4	61 366	-13,0	0,6	2,1
sonstige europäische Länder	114 111	+25,4	250 341	+30,4	2,4	2,2
Afrika	40 009	+35,5	119 355	+29,6	1,1	3,0
Republik Südafrika	7 837	+39,9	19 045	+36,6	0,2	2,4
sonstige afrikanische Länder	32 172	+34,4	100 310	+28,3	0,9	3,1
Asien	365 405	+62,7	876 569	+52,0	8,3	2,4
Arabische Golfstaaten	62 749	+10,4	145 820	+2,8	1,4	2,3
Volksrepublik China und Hongkong	96 532	+209,4	211 650	+203,5	2,0	2,2
Indien	33 559	+43,7	91 374	+45,9	0,9	2,7
Israel	17 481	+14,7	40 631	+13,6	0,4	2,3
Japan	45 778	+88,2	113 079	+68,9	1,1	2,5
Südkorea	19 660	+65,7	45 265	+51,0	0,4	2,3
Taiwan	11 674	+93,4	27 804	+95,1	0,3	2,4
sonstige asiatische Länder	77 972	+40,0	200 946	+29,1	1,9	2,6
Amerika	377 217	+27,1	747 058	+28,2	7,1	2,0
Kanada	28 159	+32,4	63 227	+40,3	0,6	2,2
USA	280 732	+25,3	519 650	+26,0	4,9	1,9
sonstige nordamerikanische Länder	3 445	+28,3	8 328	+38,6	0,1	2,4
Mittelamerika und Karibik	18 989	+53,5	44 179	+45,2	0,4	2,3
Brasilien	23 401	+30,0	56 778	+27,9	0,5	2,4
sonstige südamerikanische Länder	22 491	+23,3	54 896	+23,7	0,5	2,4
Australien	29 150	+71,7	63 422	+72,1	0,6	2,2
Neuseeland und Ozeanien	6 332	+74,2	13 701	+73,2	0,1	2,2
Ohne Angabe	388 290	+73,8	653 501	+71,4	6,2	1,7

4.1 Leistung der Campingplätze nach Herkunftsländern

Januar 2024

Herkunftsland (ständiger Wohnsitz)	Ankünfte		Übernachtungen			Mittlere Aufenthaltsdauer ³⁾
	aller Gäste	Veränderung ¹⁾	aller Gäste	Veränderung ¹⁾	Anteil ²⁾	
Nordrhein-Westfalen	14 070	-3,5	37 932	+7,7	100	2,7
Bundesrepublik Deutschland	12 448	-4,4	34 549	+8,5	91,1	2,8
Ausland	1 622	+4,1	3 383	+0,9	8,9	2,1
Europa	1 477	+1,7	3 235	+0,5	95,6	2,2
EU-Länder	1 245	-8,4	2 723	-10,0	80,5	2,2
Belgien	301	-2,6	623	-2,7	18,4	2,1
Bulgarien	-	-	-	-	-	-
Dänemark	39	+25,8	63	+37,0	1,9	1,6
Estland	-	-	-	-	-	-
Finnland	7	+250,0	11	+450,0	0,3	1,6
Frankreich	36	+176,9	74	+208,3	2,2	2,1
Griechenland	-	-	-	-	-	-
Republik Irland	4	+33,3	4	-	0,1	1,0
Italien	3	-91,2	8	-83,3	0,2	2,7
Kroatien	-	-	-	-	-	-
Lettland	-	-	-	-	-	-
Litauen	-	-	-	-	-	-
Luxemburg	11	+120,0	23	+130,0	0,7	2,1
Malta	-	-	-	-	-	-
Niederlande	748	-11,1	1 761	-12,0	52,1	2,4
Österreich	12	+100,0	45	+104,5	1,3	3,8
Polen	2	-50,0	2	-95,8	0,1	1,0
Portugal	-	-	-	-	-	-
Rumänien	5	x	5	x	0,1	1,0
Schweden	34	-42,4	37	-50,0	1,1	1,1
Slowakische Republik	-	-	-	-	-	-
Slowenien	-	-	-	-	-	-
Spanien	5	-	8	-11,1	0,2	1,6
Tschechische Republik	-	-	-	-	-	-
Ungarn	4	-50,0	19	-20,8	0,6	4,8
Vereinigtes Königreich	34	+3,0	40	-40,3	1,2	1,2
Zypern	-	-	-	-	-	-
Island	-	-	-	-	-	-
Norwegen	36	+28,6	36	+28,6	1,1	1,0
Russland	-	-	-	-	-	-
Schweiz	18	+63,6	44	+46,7	1,3	2,4
Türkei	-	-	-	-	-	-
Ukraine	-	-	-	-	-	-
sonstige europäische Länder	178	+229,6	432	+220,0	12,8	2,4
Afrika	-	-	-	-	-	-
Republik Südafrika	-	-	-	-	-	-
sonstige afrikanische Länder	-	-	-	-	-	-
Asien	1	x	2	x	0,1	2,0
Arabische Golfstaaten	-	-	-	-	-	-
Volksrepublik China und Hongkong	1	x	2	x	0,1	2,0
Indien	-	-	-	-	-	-
Israel	-	-	-	-	-	-
Japan	-	-	-	-	-	-
Südkorea	-	-	-	-	-	-
Taiwan	-	-	-	-	-	-
sonstige asiatische Länder	-	-	-	-	-	-
Amerika	2	-50,0	2	-93,8	0,1	1,0
Kanada	-	-	-	-	-	-
USA	-	-	-	-	-	-
sonstige nordamerikanische Länder	-	-	-	-	-	-
Mittelamerika und Karibik	-	-	-	-	-	-
Brasilien	2	x	2	x	0,1	1,0
sonstige südamerikanische Länder	-	-	-	-	-	-
Australien	4	+100,0	6	+200,0	0,2	1,5
Neuseeland und Ozeanien	-	-	-	-	-	-
Ohne Angabe	138	+38,0	138	+38,0	4,1	1,0

1) Veränderung gegenüber dem Vorjahreszeitraum in % – 2) Bei Übernachtungen von Gästen aus der Bundesrepublik Deutschland und dem Ausland: Anteil an allen Übernachtungen im Bundesgebiet; sonst: Anteil an allen Übernachtungen am Ausland zusammen. – 3) mittlere Aufenthaltsdauer in Tagen = Übernachtungen / Ankünfte

4.2 Leistung der Campingplätze nach Herkunftsländern

Januar bis Dezember 2023

Herkunftsland (ständiger Wohnsitz)	Ankünfte		Übernachtungen			Mittlere Aufenthaltsdauer ³⁾
	aller Gäste	Veränderung ¹⁾	aller Gäste	Veränderung ¹⁾	Anteil ²⁾	
Nordrhein-Westfalen	943 390	+3,8	2 526 252	+7,2	100	2,7
Bundesrepublik Deutschland	817 993	+2,8	2 214 224	+6,0	87,6	2,7
Ausland	125 397	+10,5	312 028	+16,9	12,4	2,5
Europa	123 622	+9,6	309 294	+16,4	99,1	2,5
EU-Länder	114 799	+8,9	290 104	+15,3	93,0	2,5
Belgien	15 155	+10,8	31 067	+13,7	10,0	2,0
Bulgarien	61	+84,8	185	+83,2	0,1	3,0
Dänemark	3 122	+3,4	6 842	-6,0	2,2	2,2
Estland	53	+47,2	66	+53,5	-	1,2
Finnland	541	+23,8	904	+49,2	0,3	1,7
Frankreich	3 723	+31,6	6 631	+31,0	2,1	1,8
Griechenland	34	x	125	x	-	3,7
Republik Irland	353	+8,0	2 140	+140,2	0,7	6,1
Italien	1 438	+15,4	2 261	+11,2	0,7	1,6
Kroatien	15	+50,0	108	x	-	7,2
Lettland	36	+38,5	172	+138,9	0,1	4,8
Litauen	72	+100,0	111	+101,8	-	1,5
Luxemburg	767	+27,0	2 076	+53,2	0,7	2,7
Malta	6	-	8	+33,3	-	1,3
Niederlande	77 343	+4,6	213 270	+13,2	68,3	2,8
Österreich	1 293	+24,3	2 928	+26,8	0,9	2,3
Polen	530	+16,2	1 169	+17,6	0,4	2,2
Portugal	82	+57,7	201	+60,8	0,1	2,5
Rumänien	60	-6,3	129	+11,2	-	2,2
Schweden	3 235	+7,0	4 365	+3,8	1,4	1,3
Slowakische Republik	46	+39,4	107	+69,8	-	2,3
Slowenien	104	+76,3	188	+141,0	0,1	1,8
Spanien	854	+49,3	1 830	+48,4	0,6	2,1
Tschechische Republik	264	+30,0	455	+71,7	0,1	1,7
Ungarn	88	+76,0	157	+6,8	0,1	1,8
Vereinigtes Königreich	5 520	+53,2	12 599	+43,3	4,0	2,3
Zypern	4	-50,0	10	-58,3	-	2,5
Island	39	+116,7	59	+51,3	-	1,5
Norwegen	1 490	+8,5	2 862	+37,8	0,9	1,9
Russland	22	+100,0	33	+32,0	-	1,5
Schweiz	4 470	+32,6	10 538	+48,6	3,4	2,4
Türkei	57	-1,7	131	-10,3	-	2,3
Ukraine	63	+26,0	109	+7,9	-	1,7
sonstige europäische Länder	2 682	+9,2	5 458	+17,6	1,7	2,0
Afrika	30	-37,5	44	-48,8	-	1,5
Republik Südafrika	24	-25,0	37	-36,2	-	1,5
sonstige afrikanische Länder	6	-62,5	7	-75,0	-	1,2
Asien	275	+133,1	625	+193,4	0,2	2,3
Arabische Golfstaaten	20	+11,1	63	+75,0	-	3,2
Volksrepublik China und Hongkong	34	+240,0	83	+245,8	-	2,4
Indien	10	+42,9	18	+157,1	-	1,8
Israel	36	+24,1	39	-30,4	-	1,1
Japan	4	+100,0	6	+20,0	-	1,5
Südkorea	105	x	287	x	0,1	2,7
Taiwan	2	-33,3	2	-60,0	-	1,0
sonstige asiatische Länder	64	+64,1	127	+95,4	-	2,0
Amerika	383	+52,6	664	+43,7	0,2	1,7
Kanada	81	+24,6	168	+36,6	0,1	2,1
USA	137	+45,7	234	+53,9	0,1	1,7
sonstige nordamerikanische Länder	1	x	2	x	-	2,0
Mittelamerika und Karibik	24	+26,3	47	+14,6	-	2,0
Brasilien	40	+25,0	70	+89,2	-	1,8
sonstige südamerikanische Länder	100	+143,9	143	+31,2	-	1,4
Australien	175	+143,1	274	+134,2	0,1	1,6
Neuseeland und Ozeanien	83	+186,2	115	+74,2	-	1,4
Ohne Angabe	829	+245,4	1 012	+244,2	0,3	1,2

Reisegebiete in Nordrhein-Westfalen



Grafik: IT.NRW

Reisegebiete in Nordrhein-Westfalen

Amtliche Schlüssel-Nummer	Verwaltungsbezirk	Amtliche Schlüssel-Nummer	Verwaltungsbezirk
Eifel und Region Aachen		Bergisches Land	
334 000	Städteregion Aachen	316 000	Leverkusen, krfr. Stadt
358 000	Kreis Düren	374 000	Oberbergischer Kreis
366 000	Kreis Euskirchen	378 000	Rhein.-Berg. Kreis
Niederrhein		Bergisches Städtedreieck	
112 000	Duisburg, krfr. Stadt	120 000	Remscheid, krfr. Stadt
114 000	Krefeld, krfr. Stadt	122 000	Solingen, krfr. Stadt
116 000	Mönchengladbach, krfr. Stadt	124 000	Wuppertal, krfr. Stadt
154 000	Kreis Kleve		
162 000	Rhein-Kreis Neuss		
166 000	Kreis Viersen		
170 000	Kreis Wesel		
370 000	Kreis Heinsberg		
Münsterland		Bonn und Rhein-Sieg-Kreis	
		314 000	Bonn, krfr. Stadt
		382 000	Rhein-Sieg-Kreis
Köln und Rhein-Erft-Kreis			
515 000	Münster, krfr. Stadt		
554 000	Kreis Borken		
558 000	Kreis Coesfeld		
566 000	Kreis Steinfurt	315 000	Köln, krfr. Stadt
570 000	Kreis Warendorf	362 000	Rhein-Erft-Kreis
Teutoburger Wald		Düsseldorf und Kreis Mettmann	
711 000	Bielefeld, krfr. Stadt	111 000	Düsseldorf, krfr. Stadt
754 000	Kreis Gütersloh	158 000	Kreis Mettmann
758 000	Kreis Herford		
762 000	Kreis Höxter		
766 000	Kreis Lippe		
770 000	Kreis Minden-Lübbecke		
774 000	Kreis Paderborn		
Sauerland		Ruhrgebiet	
		113 000	Essen, krfr. Stadt
		117 000	Mülheim an der Ruhr, krfr. Stadt
		119 000	Oberhausen, krfr. Stadt
		512 000	Bottrop, krfr. Stadt
		513 000	Gelsenkirchen, krfr. Stadt
958 000	Hochsauerland Kreis	562 000	Kreis Recklinghausen
962 000	Märkischer Kreis	911 000	Bochum, krfr. Stadt
966 000	Kreis Olpe	913 000	Dortmund, krfr. Stadt
974 000	Kreis Soest	914 000	Hagen, krfr. Stadt
		915 000	Hamm, krfr. Stadt
		916 000	Herne, krfr. Stadt
		954 000	Ennepe-Ruhr-Kreis
		978 000	Kreis Unna
Siegerland-Wittgenstein			
970 000	Kreis Siegen-Wittgenstein		

Kur- und Erholungsorte in Nordrhein-Westfalen

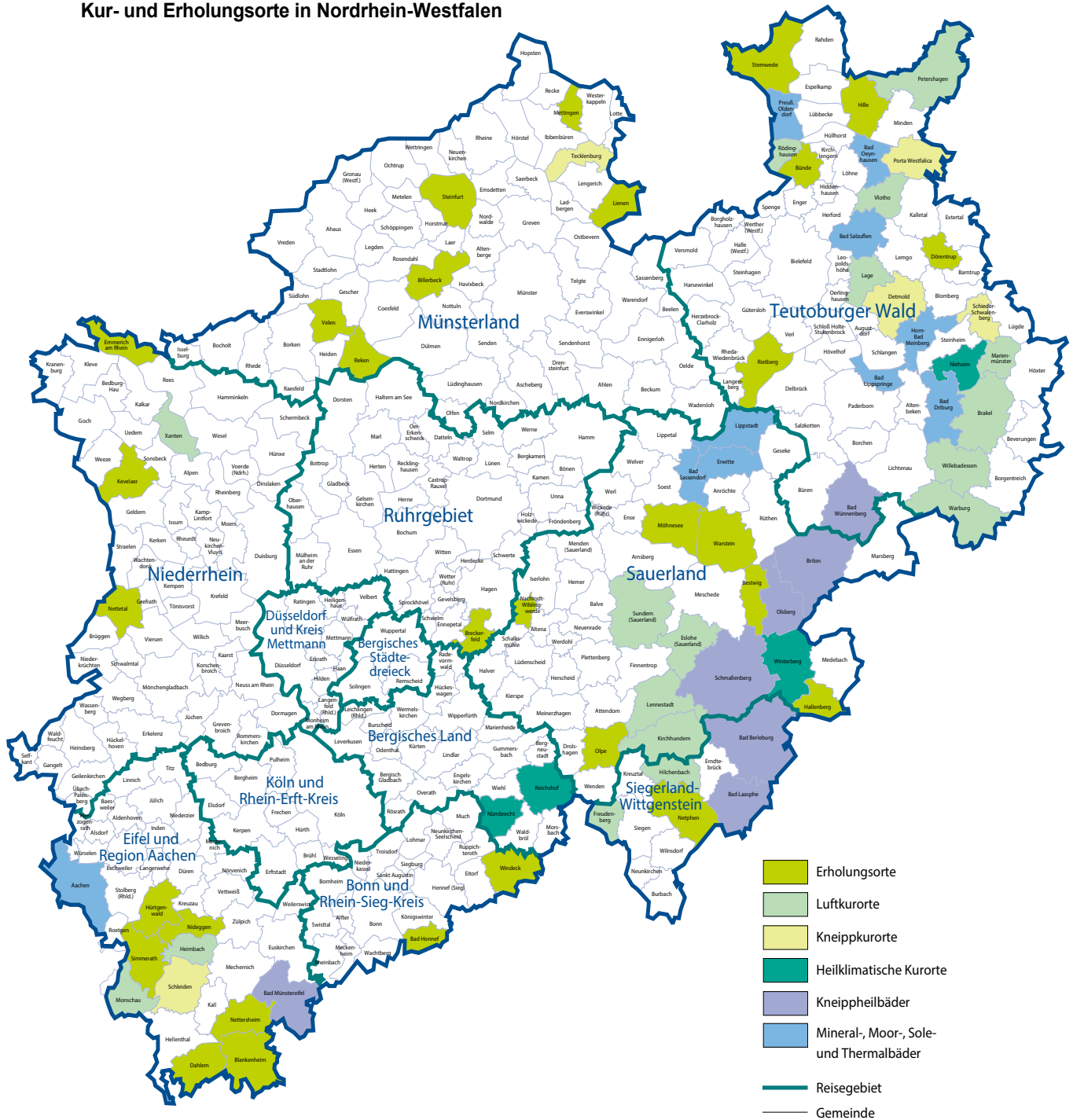

Grafik: IT.NRW

Kurorte und Erholungsorte in Nordrhein-Westfalen

Amtliche Schlüssel-Nummer	Gemeinde	Amtliche Schlüssel-Nummer	Gemeinde
Mineral-, Moor-, Sole- und Thermalbäder		noch: Luftkurort	
334 002	Aachen, Stadt	966 016	Kirchhundem
762 004	Bad Driburg, Stadt	766 040	Lage, Stadt
774 008	Bad Lippspringe, Stadt	966 020	Lenne Stadt, Stadt
770 004	Bad Oeynhausen, Stadt	762 024	Mariental, Stadt
766 008	Bad Salzuflen, Stadt	334 020	Monschau, Stadt
974 008	Bad Sassendorf	770 028	Petershagen, Stadt
974 016	Erwitte, Stadt	758 028	Rödinghausen
766 032	Horn-Bad Meinberg, Stadt	958 044	Sundern (Sauerland), Stadt
974 028	Lippstadt, Stadt	758 036	Vlotho, Stadt
770 036	Preußisch-Oldendorf, Stadt	762 036	Warburg, Stadt
		762 040	Willebadessen, Stadt
		170 052	Xanten, Stadt
Heilklimatischer Kurort		Erholungsort	
762 028	Nieheim, Stadt	382 008	Bad Honnef, Stadt
374 032	Nümbrecht	958 008	Bestwig
374 040	Reichshof	558 008	Billerbeck, Stadt
958 048	Winterberg, Stadt	366 008	Blankenheim
		954 004	Breckerfeld, Stadt
Kneippkurort		758 004	Bünde, Stadt
766 020	Detmold, Stadt	366 012	Dahlem
770 032	Porta Westfalica, Stadt	766 024	Dörentrup
766 060	Schieder-Schwalenberg, Stadt	154 008	Emmerich am Rhein, Stadt
366 036	Schleiden, Stadt	958 020	Hallenberg, Stadt
566 088	Tecklenburg, Stadt	770 012	Hille
		358 016	Hürtgenwald
Kneippheilbad		154 032	Kevelaer, Stadt
970 004	Bad Berleburg, Stadt	566 044	Lienen
970 028	Bad Laasphe, Stadt	566 056	Mettingen
366 004	Bad Münstereifel, Stadt	974 032	Möhnesee
774 040	Bad Wünnenberg, Stadt	962 044	Nachrodt-Wiblingwerde
958 012	Brilon, Stadt	970 032	Netphen, Stadt
958 036	Olsberg, Stadt	366 032	Nettersheim
958 040	Schmallenberg, Stadt	166 016	Nettetal, Stadt
		358 044	Nideggen, Stadt
Luftkurort		966 024	Olpe, Stadt
762 016	Brakel, Stadt	554 044	Reken
958 016	Eslohe (Sauerland)	754 032	Rietberg, Stadt
970 016	Freudenberg, Stadt	334 028	Simmerath
358 012	Heimbach, Stadt	566 084	Steinfurt, Stadt
970 020	Hilchenbach, Stadt	770 044	Stemwede
		554 064	Velen, Stadt
		974 044	Warstein, Stadt
		382 076	Windeck

Stand: Dezember 2018

Veröffentlichungen aus den Bereichen Handel und Verkehr

Entwicklung von Umsatz und Beschäftigung in nordrhein-westfälischen Unternehmen des Einzelhandels, des Kraftfahrzeughandels, des Großhandels und des Gastgewerbes

Inhalt: Jedes der drei monatlich erscheinenden Hefte enthält die vorläufigen Ergebnisse der Umsatzentwicklung und der Entwicklung der Beschäftigtenzahlen als Messzahlen auf der Basis des Jahres 2015 und als prozentuale Abweichung zum Vormonat und zum Vorjahresmonat. Die Ergebnisse werden in einigen Eckzahlen für die wichtigsten Wirtschaftszweige dargestellt.

Einzelhandel:	Artikel-Nr. G11
Gastgewerbe:	Artikel-Nr. G43
Großhandel:	Artikel-Nr. G12
Kraftfahrzeughandel (inkl. Instandhaltung und Reparatur):	Artikel-Nr. G15

Fachliche Auskünfte zu diesen Veröffentlichungen erteilen Ihnen gerne Nicolai Lonny und Yu-Ri Löschner unter Telefon-Nr. 0211 9449-3265 bzw. 0211 9449-3786.

Gäste und Übernachtungen im Reiseverkehr Nordrhein-Westfalens

Inhalt: Das Heft enthält vorläufige Ergebnisse von Ankünften, Übernachtungen und Aufenthaltsdauer der Gäste in nordrhein-westfälischen Beherbergungsstätten sowie die Zahl der Beherbergungsstätten, Gästebetten und die prozentuale Kapazitätsauslastung gegliedert nach Bade-, Kur-, Erholungsorten und sonstigen Gemeinden, nach Betriebsarten, Regionaleinheiten, Reisegebieten und nach Herkunftsländern. Dargestellt wird die Anzahl, die prozentuale Veränderung gegenüber dem Vorjahresmonat sowie die durchschnittliche Aufenthaltsdauer in Tagen.

Artikel-Nr. G41

Fachliche Auskünfte zu diesen Veröffentlichungen erteilen Ihnen gerne Fabio De Leonardis und Michael Schumann unter Telefon-Nr. 0211 9449-3069 bzw. 0211 9449-3818.

Binnenschifffahrt in Nordrhein-Westfalen

Inhalt: Der Monatsbericht enthält die Entwicklung des Güterverkehrs auf den nordrhein-westfälischen Binnenwasserstraßen nach Verkehrsbeziehungen und Güterabteilungen. Dargestellt werden die monatlichen Gütermengen in Tonnen bzw. der Containerumschlag für Nordrhein-Westfalen, die Mengen des Vormonats und des Vorjahresmonats sowie die kumulierten Jahresgütermengen im Vergleich zum Vorjahreszeitraum mit der prozentualen Veränderung.

Artikel-Nr. H21

Fachliche Auskünfte zu dieser Veröffentlichung erteilt Ihnen gerne Sabine Schmidt unter Telefon-Nr. 0211 9449-3826.

Alle Statistischen Berichte finden Sie als PDF-Datei zum kostenlosen Download unter www.it.nrw in der Rubrik Aktuell / Publikationen.