



und Erden. .	2	x			120	Fasererzeugnisse (ohne Textilien)			
erdgas-	-	-	-	-	1209	Veredlung von Erzeugnissen dieser Güterabteilung			
ergbau					18	Textilien			
und Erden. .	2	x			181	Wolle, Wollgarne und Wollstoffe			
	962	x	24 479 717	32	182	Seide			
	92	x	4 232 700	11	183	Textilmaschinen			
	22	x	196 962	1	184	Textilien aus Leinwand			
	157	x	4 410 627	10	185	Textilien aus Baumwolle (ohne Bekleidung)			
kg	10		9 609 047	79 573	186	Textilien aus anderen natürlichen Faserstoffen			
erzeugnisse	6	x	148 315	14	187	Textilien aus synthetischen oder künstlichen Faserstoffen			
oren,	12	x	485 400	37	188	Bekleidung aus synthetischen oder künstlichen Faserstoffen			
h. g.	42	x	1 231 722	10	189	Bekleidung aus anderen natürlichen Faserstoffen			
	11		2 889 581	1 097 160	190	Bekleidung aus anderen synthetischen oder künstlichen Faserstoffen			
	4		97 457	125 571	191	Bekleidung aus Leder oder rekonstituiertem Leder (einschl. Manteln) (ohne Bekleidungs- zubehör, Schuhe und Kopfbedeckungen)			
(peiseeis)	27	x	1 342 737	8	192	Bekleidung aus Textilien			
	4		86 542 600	116 088	193	Sonstige Textilwaren, a. n. g.			
	26	x	577 201	19	194	Bekleidung			
	13	x	460 971	42	195	Bekleidung aus Leder oder rekonstituiertem Leder (einschl. Manteln) (ohne Bekleidungs- zubehör, Schuhe und Kopfbedeckungen)			
kg	508	x	3 186 592	28	196	Arbeits- und Berufsbekleidung			
	55				197	Sonstige Oberbekleidung (ohne Arbeits- und Berufsbekleidung)			
	7				198	Bücher			
	41		605 557 331	2 454 056	199	Bekleidung und Bekleidungszubehör, a. n. g.			
	11		124 048 886	727 820	200	Haarwaren			
	24	x	474 688	17	201	Strumpfwaren			
	24	x	465 843	18	202	Bekleidung a. n. g., aus Gewirken oder Gestrickten			
erzeugnisse,					203	Veredlung von Erzeugnissen dieser Güterab- teilung (ohne Bekleidung aus textilen Stoffen)			
oder zum					204	Leder und Lederwaren			
in einem Inhalt	kg				205	Leder und Lederfaserstoff, zugerichtete			
	2				206	und gefärbte Felle			
	61	x	786 690	11	207	Lederwaren (ohne Lederbekleidung und Schuhe)			
	29	x	453 031	12	208	Schuhe			
erzeugnisse					209	Veredlung von Erzeugnissen dieser Güter-			
erzeugnisse									
Güter-									

## Statistische Berichte

### Gäste und Übernachtungen im Reiseverkehr Nordrhein-Westfalens

Dezember 2023



# **Gäste und Übernachtungen im Reiseverkehr Nordrhein-Westfalens**

**Dezember 2023**

Herausgegeben von  
Information und Technik Nordrhein-Westfalen, Statistisches Landesamt  
Mauerstraße 51, 40476 Düsseldorf • Postfach 10 11 05, 40002 Düsseldorf  
Telefon +49211 9449-01 • Telefax +49211 9449-8000  
Internet: <http://www.it.nrw>  
E-Mail: [poststelle@it.nrw.de](mailto:poststelle@it.nrw.de)

Erschienen im Februar 2024

Alle Statistischen Berichte finden Sie als PDF-Datei zum kostenlosen  
Download in unserer Internet-Rubrik Aktuell / Publikationen.  
© IT.NRW, Statistisches Landesamt, Düsseldorf, 2024. Dieses Werk ist lizenziert unter  
der Datenlizenz Deutschland - Namensnennung - Version 2.0.  
Auszugsweise Vervielfältigung und Verbreitung mit Quellenangabe gestattet.

# Inhalt

	Seite
<b>Vorbemerkungen</b> .....	4
<b>Hinweis</b> .....	5
<b>Grafiken</b> .....	6
<b>Tabellenteil</b>	
1. Entwicklung der Ankünfte und Übernachtungen .....	8
2. Kapazität und Leistung der Beherbergungsstätten im Dezember 2023 nach	
2.1 Verwaltungsbezirken .....	9
2.2 Gemeindegruppen und Betriebsarten .....	23
2.3 Reisegebieten und Betriebsarten .....	27
2.4 Reisegebieten und Herkunftsländern .....	31
3. Leistung der Beherbergungsstätten von Januar bis Dezember 2023 nach	
3.1 Verwaltungsbezirken .....	44
3.2 Gemeindegruppen und Betriebsarten .....	58
3.3 Reisegebieten und Betriebsarten .....	62
3.4 Reisegebieten und Herkunftsländern .....	66
4.1 Leistung der Campingplätze nach Herkunftsländern .....	79
4.2 Leistung der Campingplätze nach Herkunftsländern – kumulierte Ergebnisse .....	80
<b>Karte</b>	
Reisegebiete in Nordrhein-Westfalen .....	81
Übersicht der Reisegebiete / Regionen in Nordrhein-Westfalen .....	82
<b>Karte</b>	
Kur- und Erholungsorte in Nordrhein-Westfalen .....	83
Verzeichnis der Kurorte und Erholungsorte in Nordrhein-Westfalen .....	84
<b>Veröffentlichungen</b> .....	85

## Vorbemerkungen

In der Beherbergungsstatistik des Reiseverkehrs werden monatlich die angekommenen Gäste und Gästeübernachtungen in Beherbergungsbetrieben und auf Campingplätzen erfasst, wobei die Gäste aus dem Ausland nach dem Herkunftsland (ständiger Wohnsitz) untergliedert werden. Bei Beherbergungsbetrieben wird die Zahl der angebotenen Betten und bei Campingplätzen die Zahl der angebotenen Stellplätze erhoben. Einmal jährlich wird bei Betrieben der klassischen Hotellerie zum Stichtag 31. Juli die Zahl der angebotenen Gästezimmer erfasst und in der Juli-Ausgabe dieses Berichts veröffentlicht.

Die Rechtsgrundlage dieser Erhebung ist das „Gesetz zur Neuordnung der Statistik über die Beherbergung im Reiseverkehr (Beherbergungsstatistikgesetz – BeherbStatG) vom 22. Mai 2002“ (BGBl. I S. 1642), zuletzt geändert durch Artikel 11 des Gesetzes vom 28. Juli 2015 (BGBl. I S. 1400). Nach § 3 (I) dieses Gesetzes werden nur Beherbergungsbetriebe in die Erhebung einbezogen, die zehn und mehr Schlafgelegenheiten bzw. bei Campingplätzen zehn und mehr Stellplätze aufweisen.

### Darstellung der Ergebnisse

Die vorliegenden Monatsergebnisse enthalten vorläufige Zahlen. In der Regel weichen aber die endgültigen Ergebnisse nur geringfügig davon ab. In den aufsummierten Teiljahresergebnissen im zweiten Teil des Berichtes fließen jeweils nachträgliche Meldungen von Beherbergungsbetrieben ein, so dass diese Ergebnisse im Laufes des Jahres beständiger werden.

Zurzeit gibt es in Nordrhein-Westfalen zwei Gemeinden (von 396), die keine Beherbergungsstätte mit zehn und mehr Betten haben. Sie werden in der Erhebung nicht berücksichtigt.

Die Zahl der prädikatisierten Orte in Nordrhein-Westfalen beträgt zurzeit 72. Darunter befinden sich 10 Mineral-, Moor-, Sole- und Thermalbäder, 4 Heilklimatische Kurorte, 5 Kneippkurorte, 7 Kneippheilbäder, 16 Luftkurorte und 30 Erholungsorte. Eine Übersicht der Lage dieser Orte finden Sie am Ende des Berichtes.

## Hinweis

Abweichungen in den Summen ergeben sich aus dem Runden der Einzelwerte

Eventuelle Abweichungen der Monatswerte in Tabelle 1 gegenüber den Monatswerten vorangegangener Statistischer Berichte ergeben sich durch Nachmeldungen.

## Zeichenerklärung

0	weniger als die Hälfte von 1 in der letzten besetzten Stelle, jedoch mehr als nichts
—	nichts vorhanden (genau null)
...	Angabe fällt später an
x	Tabellenfach gesperrt, weil Aussage nicht sinnvoll
.	Zahlenwert unbekannt oder geheim zu halten

### Gästeankünfte in Nordrhein-Westfalen – Anzahl in Millionen und Veränderung in Prozent

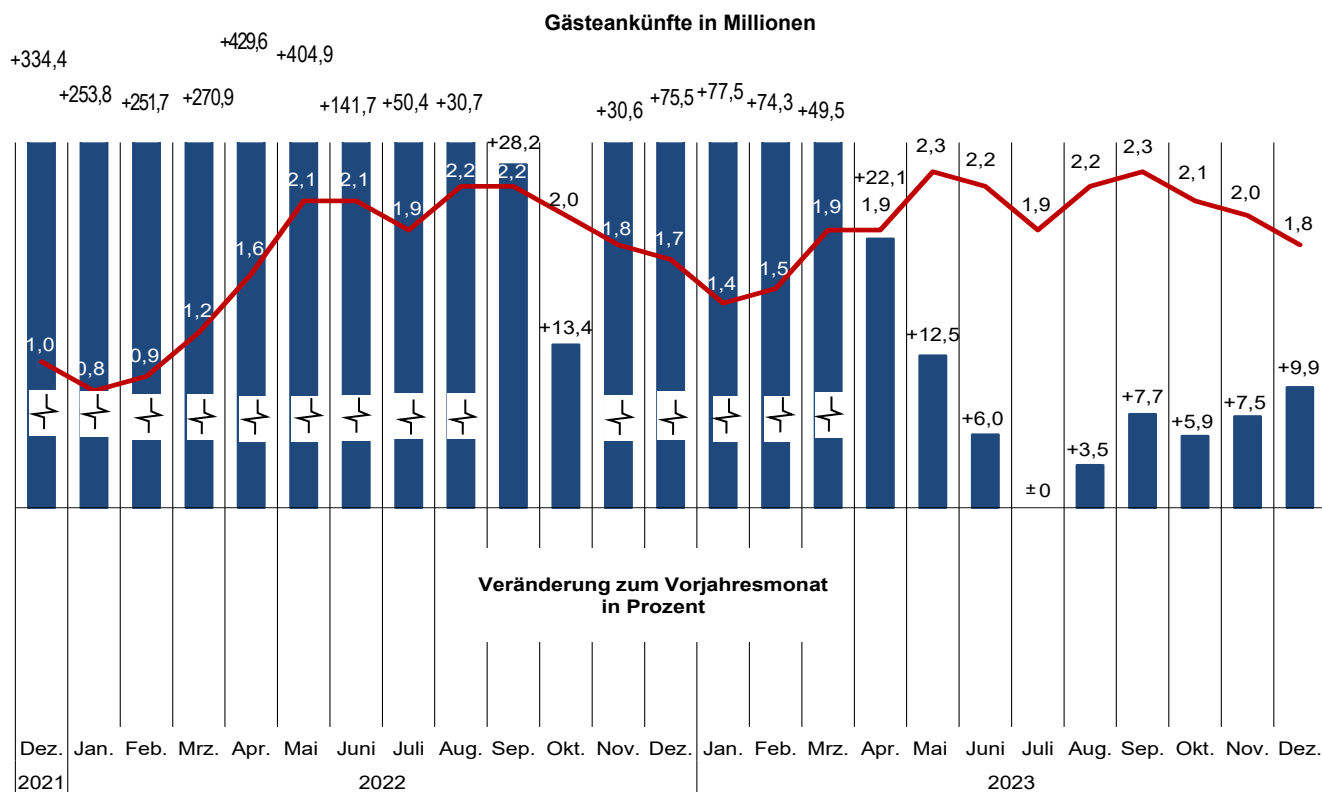

Grafik: IT.NRW

### Gästeübernachtungen in Nordrhein-Westfalen – Anzahl in Millionen und Veränderung in Prozent

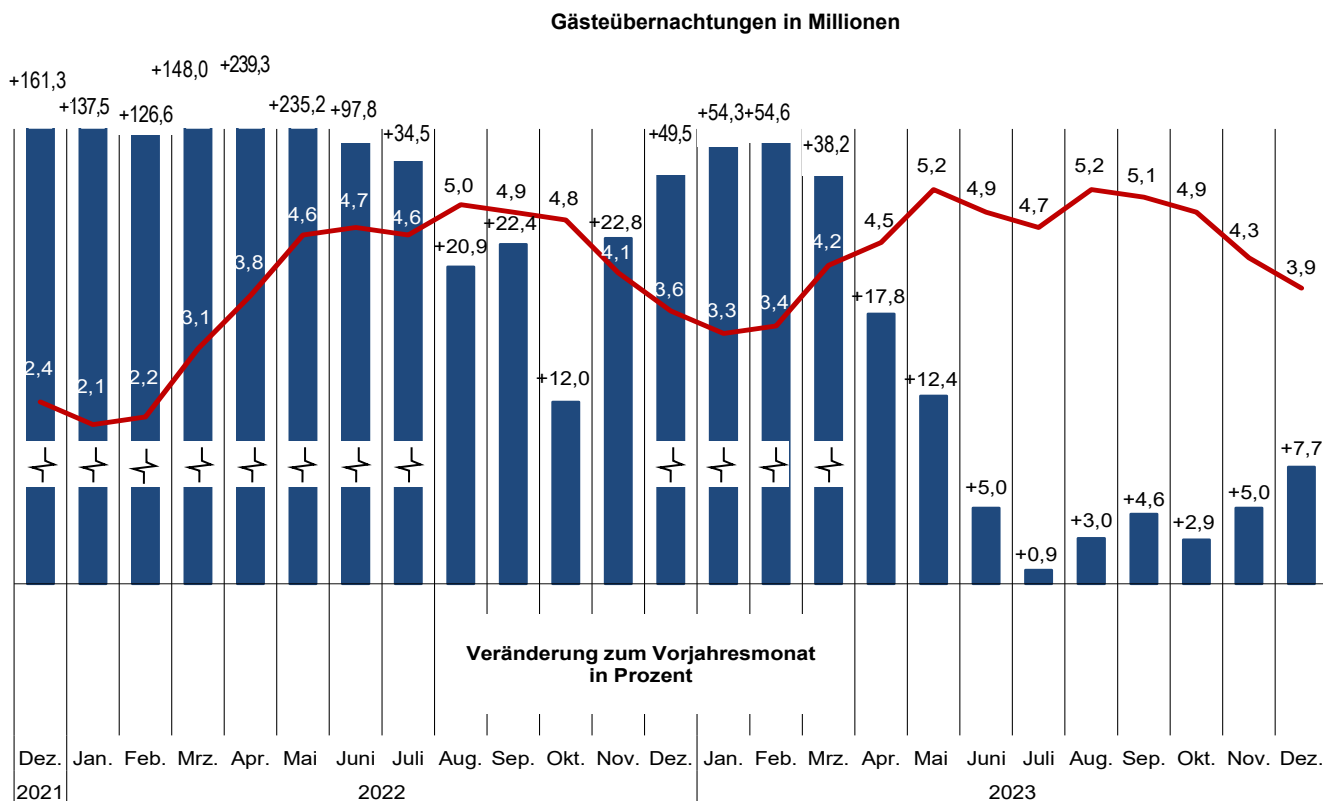

Grafik: IT.NRW

**Übernachtungen in NRW je 1 000 Einwohnerinnen und Einwohner nach Reisegebieten  
sowie Anteil der deutschen und ausländischen Gäste im Dezember 2023**

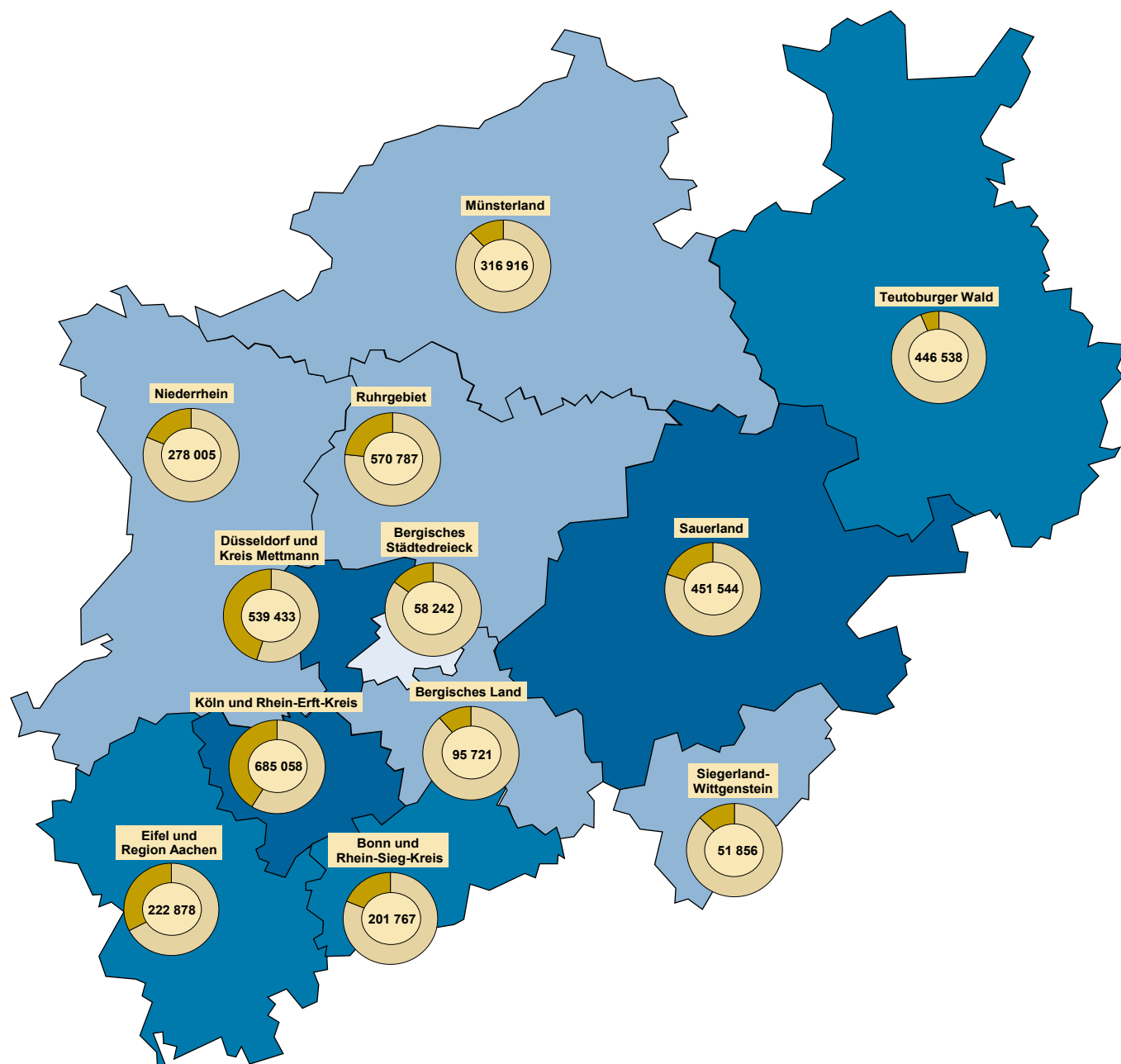

**Beherbergungsintensität der  
Übernachtungen je 1 000 Einwohnerinnen und Einwohner**

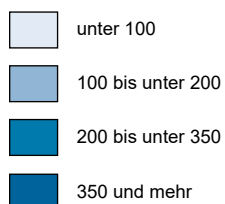

**Kreisdiagramme**

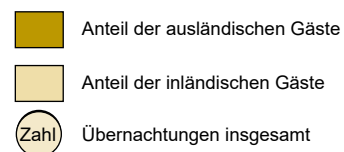

Grafik: IT.NRW



# 1. Entwicklung der Ankünfte und Übernachtungen

Zeitraum		Ankünfte		Übernachtungen		Ankünfte		Übernachtungen	
		aller Gäste	ausländischer Gäste	aller Gäste	ausländischer Gäste	aller Gäste	ausländischer Gäste	aller Gäste	ausländischer Gäste
		Anzahl				Veränderungen zum Vorjahresmonat in %			
2021	Januar	221 825	25 305	898 773	84 183	-86,4	-93,1	-75,2	-88,9
	Februar	242 821	26 688	983 692	88 205	-85,8	-93,0	-74,3	-89,4
	März	335 675	37 534	1 234 976	115 155	-54,1	-67,5	-37,4	-55,4
	April	298 477	34 668	1 117 746	110 026	+137,4	+187,9	+77,4	+118,9
	Mai	407 234	42 004	1 376 210	122 646	+5,0	+50,9	+10,5	+41,0
	Juni	860 430	83 648	2 381 611	203 789	+5,7	-1,9	+10,2	-0,1
	Juli	1 278 414	174 114	3 447 397	426 048	+8,2	-14,5	+9,8	-13,6
	August	1 653 484	233 820	4 172 512	543 631	+18,8	-3,1	+19,8	-7,8
	September	1 686 874	241 908	3 966 486	534 952	+23,2	+34,8	+19,2	+29,0
	Oktober	1 745 965	283 119	4 252 367	633 304	+67,0	+209,2	+47,4	+176,3
	November	1 399 087	242 201	3 299 184	518 041	+312,8	+600,1	+160,8	+362,0
	Dezember	950 667	211 869	2 434 513	444 549	+334,4	+752,2	+161,3	+426,6
2022	Januar	784 878	141 725	2 134 306	323 439	+253,8	+460,1	+137,5	+284,2
	Februar	853 994	150 105	2 228 972	354 149	+251,7	+462,4	+126,6	+301,5
	März	1 245 132	194 796	3 063 102	436 658	+270,9	+419,0	+148,0	+279,2
	April	1 580 820	278 705	3 792 493	591 340	+429,6	+703,9	+239,3	+437,5
	Mai	2 056 002	362 542	4 612 893	761 211	+404,9	+763,1	+235,2	+520,7
	Juni	2 079 702	361 348	4 709 939	758 767	+141,7	+332,0	+97,8	+272,3
	Juli	1 922 751	401 580	4 635 846	875 502	+50,4	+130,6	+34,5	+105,5
	August	2 160 887	438 672	5 045 103	984 858	+30,7	+87,6	+20,9	+81,2
	September	2 163 276	393 000	4 856 774	842 315	+28,2	+62,5	+22,4	+57,5
	Oktober	1 980 522	401 732	4 764 600	890 831	+13,4	+41,9	+12,0	+40,7
	November	1 826 516	382 262	4 051 116	779 907	+30,6	+57,8	+22,8	+50,5
	Dezember	1 668 724	466 190	3 639 477	887 317	+75,5	+120,0	+49,5	+99,6
2023	Januar	1 393 547	285 750	3 292 298	614 181	+77,5	+101,6	+54,3	+89,9
	Februar	1 488 099	313 215	3 447 002	695 100	+74,3	+108,7	+54,6	+96,3
	März	1 861 851	350 005	4 233 560	764 322	+49,5	+79,7	+38,2	+75,0
	April	1 930 195	387 585	4 466 714	805 046	+22,1	+39,1	+17,8	+36,1
	Mai	2 311 998	476 231	5 183 027	1 001 740	+12,5	+31,4	+12,4	+31,6
	Juni	2 205 040	440 009	4 946 921	926 100	+6,0	+21,8	+5,0	+22,1
	Juli	1 923 564	444 555	4 675 531	959 935	–	+10,7	+0,9	+9,6
	August	2 235 747	484 326	5 195 621	1 089 149	+3,5	+10,4	+3,0	+10,6
	September	2 330 714	439 992	5 080 789	905 536	+7,7	+12,0	+4,6	+7,5
	Oktober	2 096 875	461 810	4 904 256	982 344	+5,9	+15,0	+2,9	+10,3
	November	1 964 385	422 291	4 254 751	830 348	+7,5	+10,5	+5,0	+6,5
	Dezember	1 833 227	539 536	3 918 745	1 002 934	+9,9	+15,7	+7,7	+13,0

## 2.1 Kapazität und Leistung der Beherbergungsstätten nach Verwaltungsbezirken

Dezember 2023

Amtliche Schlüsselnummer	Verwaltungsbezirk	Betriebe		Betten			Mittlere Aufenthaltsdauer <sup>3)</sup>	
		geöffnete	Veränderung <sup>1)</sup>	angebotene	Veränderung <sup>1)</sup>	mittlere Auslastung <sup>2)</sup>	aller Gäste	ausländischer Gäste
<b>111 000</b>	<b>Kreisfreie Städte</b>							
<b>112 000</b>	<b>Düsseldorf</b>	<b>209</b>	<b>-1,4</b>	<b>36 211</b>	<b>+7,1</b>	<b>43,3</b>	<b>1,6</b>	<b>1,6</b>
<b>113 000</b>	<b>Duisburg</b>	<b>44</b>	<b>-4,3</b>	<b>3 772</b>	<b>-2,9</b>	<b>37,0</b>	<b>1,9</b>	<b>1,7</b>
<b>114 000</b>	<b>Essen</b>	<b>105</b>	<b>+2,9</b>	<b>12 095</b>	<b>+3,7</b>	<b>39,4</b>	<b>1,8</b>	<b>1,8</b>
<b>116 000</b>	<b>Krefeld</b>	<b>23</b>	<b>+9,5</b>	<b>2 050</b>	<b>+21,6</b>	<b>31,4</b>	<b>1,7</b>	<b>1,7</b>
<b>117 000</b>	<b>Mönchengladbach</b>	<b>30</b>	<b>+3,4</b>	<b>2 449</b>	<b>-7,0</b>	<b>38,1</b>	<b>2,1</b>	<b>1,8</b>
<b>119 000</b>	<b>Mülheim an der Ruhr</b>	<b>22</b>	<b>-</b>	<b>1 313</b>	<b>+6,7</b>	<b>33,5</b>	<b>1,8</b>	<b>1,8</b>
<b>120 000</b>	<b>Oberhausen</b>	<b>33</b>	<b>+6,5</b>	<b>3 799</b>	<b>+0,7</b>	<b>46,6</b>	<b>2,1</b>	<b>1,7</b>
<b>122 000</b>	<b>Remscheid</b>	<b>15</b>	<b>-</b>	<b>859</b>	<b>+2,1</b>	<b>23,5</b>	<b>2,0</b>	<b>2,7</b>
<b>124 000</b>	<b>Solingen</b>	<b>14</b>	<b>-6,7</b>	<b>781</b>	<b>-10,8</b>	<b>28,6</b>	<b>2,1</b>	<b>1,9</b>
	<b>Wuppertal</b>	<b>42</b>	<b>-</b>	<b>4 100</b>	<b>-2,5</b>	<b>40,9</b>	<b>2,2</b>	<b>1,8</b>
<b>154 000</b>	<b>Kreis Kleve</b>	<b>108</b>	<b>-3,6</b>	<b>5 249</b>	<b>-3,2</b>	<b>23,7</b>	<b>2,2</b>	<b>2,0</b>
154 004	Bedburg-Hau	2	-	13	+8,3	.	.	.
154 008	Emmerich am Rhein, Stadt	10	+11,1	227	-7,0	24,4	1,9	1,9
154 012	Geldern, Stadt	11	-	565	-2,9	53,2	4,8	2,7
154 016	Goch, Stadt	9	-18,2	403	-15,5	25,6	2,1	2,3
154 020	Issum	4	-	55	+10,0	17,1	3,5	2,8
154 024	Kalkar, Stadt	7	-12,5	1 174	+1,2	13,6	1,7	1,8
154 028	Kerken	5	-	71	-34,3	18,4	2,2	3,2
154 032	Kevelaer, Stadt	13	-7,1	598	-25,5	19,9	2,1	2,6
154 036	Kleve, Stadt	10	-9,1	591	+9,2	21,6	2,0	1,9
154 040	Kranenburg	5	-	276	-	10,0	1,8	1,9
154 044	Rees, Stadt	9	-	284	+3,3	28,8	1,6	1,5
154 048	Rheurdt	3	-	109	-	22,5	2,6	2,0
154 052	Straelen, Stadt	6	-	173	+0,6	26,8	2,0	2,6
154 056	Uedem	4	-20,0	210	+12,3	18,1	2,6	1,0
154 060	Wachtendonk	3	-	40	-	.	.	.
154 064	Weeze	7	+16,7	460	+19,8	26,1	1,4	1,4
<b>158 000</b>	<b>Kreis Mettmann</b>	<b>92</b>	<b>+3,4</b>	<b>7 516</b>	<b>+7,2</b>	<b>27,9</b>	<b>1,8</b>	<b>1,8</b>
158 004	Erkrath, Stadt	4	-	184	+10,8	.	.	.
158 008	Haan, Stadt	5	-	433	+1,2	28,9	1,8	1,7
158 012	Heiligenhaus, Stadt	4	-	210	-3,7	27,2	1,7	2,1
158 016	Hilden, Stadt	11	-	1 055	-	26,3	2,0	2,1
158 020	Langenfeld (Rhld.), Stadt	10	-	400	-2,0	22,2	1,8	1,6
158 024	Mettmann, Stadt	9	+12,5	1 011	+4,6	30,0	2,0	2,5
158 026	Monheim am Rhein, Stadt	7	-	786	+3,3	27,0	1,9	2,3
158 028	Ratingen, Stadt	28	+3,7	2 891	+17,6	31,0	1,7	1,6
158 032	Velbert, Stadt	12	+9,1	480	-1,0	19,7	1,9	2,5
158 036	Wülfrath, Stadt	2	-	66	+4,8	.	.	.
<b>162 000</b>	<b>Rhein-Kreis Neuss</b>	<b>80</b>	<b>+1,3</b>	<b>6 026</b>	<b>+9,3</b>	<b>36,3</b>	<b>2,6</b>	<b>2,0</b>
162 004	Dormagen, Stadt	15	-	743	+4,6	36,2	4,4	2,5
162 008	Grevenbroich, Stadt	12	-	617	+7,9	32,3	2,6	2,3
162 012	Jüchen, Stadt	3	-	107	+35,4	22,1	1,6	1,9
162 016	Kaarst, Stadt	8	-	514	-0,8	23,2	1,3	1,4
162 020	Korschenbroich, Stadt	7	-	332	+0,3	.	.	.
162 022	Meerbusch, Stadt	16	+6,7	979	+44,8	45,1	6,0	5,9
162 024	Neuss, Stadt	16	+6,7	2 682	+4,5	31,8	1,7	1,7
162 028	Rommerskirchen	3	-25,0	52	-16,1	.	.	.
<b>166 000</b>	<b>Kreis Viersen</b>	<b>54</b>	<b>-8,5</b>	<b>2 494</b>	<b>-5,5</b>	<b>23,6</b>	<b>2,3</b>	<b>2,5</b>
166 004	Brüggen	5	-28,6	338	-9,4	12,8	2,1	3,3
166 008	Grefrath	3	-25,0	190	-5,0	35,9	2,9	4,7
166 012	Kempfen, Stadt	7	-	330	+10,0	29,8	3,4	3,3
166 016	Nettetal, Stadt	12	-7,7	775	-12,5	14,6	2,1	1,3
166 020	Niederkrüchten	7	-12,5	63	-4,5	32,6	2,9	1,1
166 024	Schwalmtal	2	-	51	+27,5	.	.	.
166 028	Tönisvorst, Stadt	2	-	37	-	.	.	.
166 032	Viersen, Stadt	7	-	188	-1,1	28,0	1,8	1,4
166 036	Willich, Stadt	9	-	522	-4,6	32,1	2,2	3,2
<b>170 000</b>	<b>Kreis Wesel</b>	<b>95</b>	<b>-5,0</b>	<b>4 709</b>	<b>+1,7</b>	<b>32,9</b>	<b>2,3</b>	<b>2,2</b>
170 004	Alpen	4	-	96	-	31,1	2,4	4,1
170 008	Dinslaken, Stadt	7	-	293	+0,7	28,5	2,8	4,6
170 012	Hamminkeln, Stadt	7	-	495	+54,7	31,1	4,1	3,9
170 016	Hünxe	4	-	93	-	.	.	.
170 020	Kamp-Lintfort, Stadt	5	-	362	-	30,9	1,7	1,6

1) Veränderung gegenüber dem Vorjahresmonat in % – 2) mittlere Auslastung = (Übernachtungen / angebotene Bettentage) \* 100 – 3) mittlere Aufenthaltsdauer (in Tagen) = Übernachtungen / Ankünfte

## Noch: 2.1 Kapazität und Leistung der Beherbergungsstätten nach Verwaltungsbezirken

Dezember 2023

Amtliche Schlüsselnummer	Verwaltungsbezirk	Ankünfte				Übernachtungen			
		aller Gäste	Veränderung <sup>1)</sup>	ausländischer Gäste	Veränderung <sup>1)</sup>	aller Gäste	Veränderung <sup>1)</sup>	ausländischer Gäste	Veränderung <sup>1)</sup>
<b>111 000</b>	<b>Kreisfreie Städte</b>								
<b>112 000</b>	<b>Düsseldorf</b>	<b>305 601</b>	<b>+14,6</b>	<b>139 358</b>	<b>+17,4</b>	<b>478 000</b>	<b>+12,4</b>	<b>227 070</b>	<b>+17,8</b>
<b>114 000</b>	<b>Duisburg</b>	<b>21 807</b>	<b>-1,8</b>	<b>6 982</b>	<b>+20,8</b>	<b>40 813</b>	<b>-2,9</b>	<b>11 737</b>	<b>+14,4</b>
<b>113 000</b>	<b>Essen</b>	<b>78 925</b>	<b>+11,1</b>	<b>21 455</b>	<b>+17,2</b>	<b>144 288</b>	<b>+14,9</b>	<b>37 635</b>	<b>+25,8</b>
<b>114 000</b>	<b>Krefeld</b>	<b>11 555</b>	<b>+41,9</b>	<b>2 063</b>	<b>+24,1</b>	<b>19 476</b>	<b>+30,9</b>	<b>3 552</b>	<b>+1,1</b>
<b>116 000</b>	<b>Mönchengladbach</b>	<b>13 537</b>	<b>-4,3</b>	<b>2 181</b>	<b>-4,9</b>	<b>27 774</b>	<b>-11,2</b>	<b>3 875</b>	<b>-39,1</b>
<b>117 000</b>	<b>Mülheim an der Ruhr</b>	<b>7 290</b>	<b>+23,8</b>	<b>2 061</b>	<b>+70,6</b>	<b>12 878</b>	<b>+21,3</b>	<b>3 634</b>	<b>+58,8</b>
<b>119 000</b>	<b>Oberhausen</b>	<b>27 606</b>	<b>+15,0</b>	<b>11 508</b>	<b>+21,5</b>	<b>56 708</b>	<b>+17,0</b>	<b>19 161</b>	<b>+21,1</b>
<b>120 000</b>	<b>Remscheid</b>	<b>2 968</b>	<b>+8,2</b>	<b>382</b>	<b>+13,7</b>	<b>5 984</b>	<b>+3,0</b>	<b>1 046</b>	<b>+53,6</b>
<b>122 000</b>	<b>Solingen</b>	<b>3 101</b>	<b>-23,1</b>	<b>421</b>	<b>-26,3</b>	<b>6 625</b>	<b>+4,4</b>	<b>814</b>	<b>-24,1</b>
<b>124 000</b>	<b>Wuppertal</b>	<b>20 743</b>	<b>+18,4</b>	<b>3 831</b>	<b>+18,7</b>	<b>45 633</b>	<b>+13,2</b>	<b>6 843</b>	<b>+12,3</b>
<b>154 000</b>	<b>Kreis Kleve</b>	<b>19 403</b>	<b>+0,7</b>	<b>4 258</b>	<b>+1,5</b>	<b>42 516</b>	<b>-1,6</b>	<b>8 443</b>	<b>-4,7</b>
154 004	Bedburg-Hau	.	.	.	.	.	.	.	.
154 008	Emmerich am Rhein, Stadt	913	-17,7	190	-12,8	1 764	-22,4	370	-47,2
154 012	Geldern, Stadt	2 005	+10,0	132	+10,9	9 655	+20,1	352	+67,6
154 016	Goch, Stadt	2 158	+37,8	378	+122,4	4 517	+29,4	872	+19,9
154 020	Issum	154	+12,4	36	+63,6	532	+3,9	100	-9,1
154 024	Kalkar, Stadt	3 141	-6,0	1 180	-4,0	5 284	-27,2	2 119	-16,6
154 028	Kerken	221	+10,0	44	+22,2	497	-1,4	141	-20,3
154 032	Kevelaer, Stadt	2 276	+10,5	415	+28,5	4 786	+18,3	1 059	+3,6
154 036	Kleve, Stadt	2 071	-30,5	466	-16,5	4 049	-31,2	889	-22,2
154 040	Kranenburg	523	+44,9	99	+147,5	947	+38,2	190	+143,6
154 044	Rees, Stadt	1 708	+15,1	339	+38,9	2 710	+4,3	512	+29,9
154 048	Rheurdt	336	+30,2	3	x	862	+34,5	6	x
154 052	Straelen, Stadt	698	+13,3	63	-30,0	1 423	+33,2	165	-4,1
154 056	Uedem	451	-30,2	3	-57,1	1 194	-52,8	3	-57,1
154 060	Wachtendonk	.	.	.	.	.	.	.	.
154 064	Weeze	2 642	+6,3	882	-20,3	3 744	+25,4	1 241	+4,9
<b>158 000</b>	<b>Kreis Mettmann</b>	<b>34 316</b>	<b>+4,0</b>	<b>8 757</b>	<b>+44,6</b>	<b>61 433</b>	<b>+8,0</b>	<b>16 102</b>	<b>+34,4</b>
158 004	Erkrath, Stadt	.	.	.	.	.	.	.	.
158 008	Haan, Stadt	1 931	+28,1	322	+56,3	3 400	+27,4	557	+44,7
158 012	Heiligenhaus, Stadt	1 052	+46,5	134	+31,4	1 769	+82,4	286	+43,0
158 016	Hilden, Stadt	4 264	+9,8	664	-5,0	8 604	+1,3	1 390	-10,6
158 020	Langenfeld (Rhld.), Stadt	1 470	-12,4	285	-12,8	2 612	-9,3	457	-19,8
158 024	Mettmann, Stadt	3 921	+7,8	844	+23,0	7 903	+6,3	2 087	+9,6
158 026	Monheim am Rhein, Stadt	3 375	-6,6	574	-26,6	6 379	+5,0	1 344	-6,3
158 028	Ratingen, Stadt	15 963	+8,3	5 544	+88,6	26 485	+13,9	8 987	+71,6
158 032	Velbert, Stadt	1 487	-23,5	245	+52,2	2 841	-13,2	606	+114,1
158 036	Wülfrath, Stadt	.	.	.	.	.	.	.	.
<b>162 000</b>	<b>Rhein-Kreis Neuss</b>	<b>24 951</b>	<b>+2,0</b>	<b>5 969</b>	<b>+7,4</b>	<b>64 784</b>	<b>+7,1</b>	<b>12 018</b>	<b>-3,0</b>
162 004	Dormagen, Stadt	1 831	+4,0	350	-12,1	8 006	+4,1	870	-30,6
162 008	Grevenbroich, Stadt	2 394	-17,4	746	+7,6	6 173	+2,4	1 713	+14,8
162 012	Jüchen, Stadt	472	+29,0	65	+8,3	734	+9,7	124	+15,9
162 016	Kaarst, Stadt	2 157	+36,5	495	+23,4	2 905	+5,8	671	+1,2
162 020	Korschenbroich, Stadt	.	.	.	.	.	.	.	.
162 022	Meerbusch, Stadt	2 238	+45,9	316	+65,4	13 447	+15,8	1 880	-13,7
162 024	Neuss, Stadt	15 068	-3,7	3 944	+4,7	25 307	+3,5	6 646	+1,9
162 028	Rommerskirchen	.	.	.	.	.	.	.	.
<b>166 000</b>	<b>Kreis Viersen</b>	<b>8 464</b>	<b>+1,6</b>	<b>858</b>	<b>+2,9</b>	<b>19 777</b>	<b>+2,9</b>	<b>2 125</b>	<b>+8,1</b>
166 004	Brüggen	881	+19,1	104	+22,4	1 859	+36,3	338	+109,9
166 008	Grefrath	718	+11,0	7	-75,9	2 115	+34,5	33	-38,9
166 012	Kempfen, Stadt	1 193	+0,8	78	-25,0	4 067	+9,3	256	-22,0
166 016	Nettetal, Stadt	1 650	-18,4	204	+43,7	3 519	-27,1	274	+5,8
166 020	Niederkrüchten	256	-20,5	19	-36,7	741	+11,3	21	-67,7
166 024	Schwalmtal	.	.	.	.	.	.	.	.
166 028	Tönisvorst, Stadt	.	.	.	.	.	.	.	.
166 032	Viersen, Stadt	921	+41,7	74	+72,1	1 631	+32,0	105	+43,8
166 036	Willich, Stadt	2 337	+0,2	310	-10,9	5 086	-1,2	1 004	+5,4
<b>170 000</b>	<b>Kreis Wesel</b>	<b>21 045</b>	<b>-0,4</b>	<b>3 418</b>	<b>+15,9</b>	<b>47 574</b>	<b>+0,7</b>	<b>7 618</b>	<b>+4,9</b>
170 004	Alpen	376	+46,3	33	+43,5	898	+80,7	136	+43,2
170 008	Dinslaken, Stadt	870	-27,6	121	-11,7	2 451	-21,7	559	+51,1
170 012	Hamminkeln, Stadt	1 163	-1,4	42	-10,6	4 776	-3,8	165	-71,6
170 016	Hünxe	.	.	.	.	.	.	.	.
170 020	Kamp-Lintfort, Stadt	1 585	-0,5	106	-4,5	2 667	+1,7	168	+5,7

Anmerkungen Seite 9

## Noch: 2.1 Kapazität und Leistung der Beherbergungsstätten nach Verwaltungsbezirken

Dezember 2023

Amtliche Schlüsselnummer	Verwaltungsbezirk	Betriebe		Betten			Mittlere Aufenthaltsdauer <sup>3)</sup>	
		geöffnete	Veränderung <sup>1)</sup>	angebotene	Veränderung <sup>1)</sup>	mittlere Auslastung <sup>2)</sup>	aller Gäste	ausländischer Gäste
	<b>Noch: Kreis Wesel</b>							
170 024	Moers, Stadt	14	-6,7	779	+3,2	45,5	2,7	1,7
170 028	Neukirchen-Vluyn, Stadt	2	-	212	-5,4	.	.	.
170 032	Rheinberg, Stadt	4	-20,0	135	-8,2	20,4	1,6	1,8
170 036	Schermbach	10	-	485	-	26,9	2,0	3,0
170 040	Sonsbeck	4	-33,3	123	-39,1	34,3	2,3	1,8
170 044	Voerde (Niederrhein), Stadt	3	-	145	-3,3	23,6	1,9	2,0
170 048	Wesel, Stadt	13	-	781	+0,8	39,4	2,0	2,3
170 052	Xanten, Stadt	18	-5,3	710	-2,9	28,0	1,9	2,8
<b>100 000</b>	<b>Reg.-Bez. Düsseldorf</b>	<b>966</b>	<b>-0,8</b>	<b>93 423</b>	<b>+4,0</b>	<b>37,9</b>	<b>1,8</b>	<b>1,7</b>
	<b>Kreisfreie Städte</b>							
<b>314 000</b>	<b>Bonn</b>	<b>88</b>	<b>-</b>	<b>9 871</b>	<b>+2,0</b>	<b>40,0</b>	<b>1,9</b>	<b>2,2</b>
<b>315 000</b>	<b>Köln</b>	<b>251</b>	<b>-4,2</b>	<b>37 616</b>	<b>+4,8</b>	<b>50,0</b>	<b>1,7</b>	<b>1,8</b>
<b>316 000</b>	<b>Leverkusen</b>	<b>20</b>	<b>-4,8</b>	<b>1 412</b>	<b>-4,2</b>	<b>38,4</b>	<b>1,9</b>	<b>1,9</b>
	<b>Städteregion Aachen</b>	<b>176</b>	<b>+4,8</b>	<b>10 000</b>	<b>+8,6</b>	<b>47,3</b>	<b>2,0</b>	<b>1,7</b>
334 002	Aachen, kreisfreie Stadt	56	+1,8	5 560	+9,0	59,2	1,8	1,7
334 004	Alsdorf, Stadt	5	-	118	-	47,1	2,3	1,5
334 008	Baesweiler, Stadt	5	-	178	-1,1	26,4	2,9	2,7
334 012	Eschweiler, Stadt	12	-	407	+8,2	36,2	1,8	1,5
334 016	Herzogenrath, Stadt	2	-	81	-8,0	.	.	.
334 020	Monschau, Stadt	45	+18,4	1 380	+9,1	34,1	1,9	1,6
334 024	Roetgen	4	-	89	-	.	.	.
334 028	Simmerath	33	-5,7	1 418	+4,3	21,0	3,1	2,6
334 032	Stolberg (Rhld.), Stadt	7	+16,7	318	+14,0	39,7	2,2	1,3
334 036	Würselen, Stadt	7	+16,7	451	+29,6	56,0	3,7	2,0
<b>358 000</b>	<b>Kreis Düren</b>	<b>80</b>	<b>+5,3</b>	<b>4 219</b>	<b>+5,3</b>	<b>24,7</b>	<b>2,3</b>	<b>2,6</b>
358 004	Aldenhoven	-	-	-	-	-	-	-
358 008	Düren, Stadt	12	-	821	+2,0	39,1	1,6	1,7
358 012	Heimbach, Stadt	20	+5,3	1 475	+1,3	24,0	2,9	3,2
358 016	Hürtgenwald	7	+40,0	367	+40,1	21,0	2,6	3,1
358 020	Inden	-	-100,0	-	-100,0	-	-	-
358 024	Jülich, Stadt	8	-	527	+0,4	31,4	2,4	1,6
358 028	Kreuzau	4	-	157	+15,4	14,0	2,0	3,0
358 032	Langerwehe	2	-	27	+8,0	.	.	.
358 036	Linnich, Stadt	2	-	30	-	.	.	.
358 040	Merzenich	1	-	30	+36,4	.	.	.
358 044	Nideggen, Stadt	19	+11,8	617	+4,4	10,8	2,9	2,1
358 048	Niederzier	4	-	143	+26,5	11,9	1,6	1,4
358 052	Nörvenich	1	-	25	-7,4	.	.	.
358 056	Titz	-	-	-	-	-	-	-
358 060	Vettweiß	-	-	-	-	-	-	-
<b>362 000</b>	<b>Rhein-Erft-Kreis</b>	<b>91</b>	<b>-8,1</b>	<b>7 626</b>	<b>+1,2</b>	<b>47,2</b>	<b>2,5</b>	<b>1,8</b>
362 004	Bedburg, Stadt	5	-	350	+5,7	17,2	2,0	4,4
362 008	Bergheim, Stadt	10	-9,1	388	-3,7	36,3	3,2	6,5
362 012	Brühl, Stadt	18	-	3 022	+7,0	52,4	2,3	1,3
362 016	Elsdorf, Stadt	4	-	92	-	37,1	5,1	18,8
362 020	Erfstadt, Stadt	5	-16,7	103	-18,9	17,2	2,4	-
362 024	Frechen, Stadt	8	-20,0	537	-21,7	43,9	1,7	1,8
362 028	Hürth, Stadt	15	-	1 708	+9,7	62,8	3,8	2,3
362 032	Kerpen, Stadt	14	-12,5	800	-9,0	33,2	2,4	1,3
362 036	Pulheim, Stadt	7	-22,2	324	-4,1	26,4	1,8	1,8
362 040	Wesseling, Stadt	5	-	302	+2,7	32,4	1,8	1,8
<b>366 000</b>	<b>Kreis Euskirchen</b>	<b>116</b>	<b>+1,8</b>	<b>5 674</b>	<b>-2,6</b>	<b>22,8</b>	<b>3,0</b>	<b>3,3</b>
366 004	Bad Münstereifel, Stadt	13	-7,1	1 096	+0,6	40,2	6,9	1,8
366 008	Blankenheim	16	-	610	-0,8	14,8	2,8	3,3
366 012	Dahlem	13	+8,3	1 096	+2,0	20,1	3,9	4,8
366 016	Euskirchen, Stadt	11	-	555	-2,1	33,6	1,7	1,9
366 020	Hellenthal	18	+5,9	447	-5,5	14,6	2,4	2,6
366 024	Kall	12	+20,0	500	+5,7	12,9	1,7	1,8
366 028	Mechemich, Stadt	7	-12,5	219	+9,5	11,3	1,6	3,1
366 032	Nettersheim	5	-16,7	216	-13,6	8,2	2,2	2,5
366 036	Schleiden, Stadt	16	+6,7	838	-15,0	18,1	2,6	3,3
366 040	Weilerswist	2	-	40	-	.	.	.
366 044	Zülpich, Stadt	3	-	57	-3,4	.	.	.

Anmerkungen Seite 9

## Noch: 2.1 Kapazität und Leistung der Beherbergungsstätten nach Verwaltungsbezirken

Dezember 2023

Amtliche Schlüsselnummer	Verwaltungsbezirk	Ankünfte				Übernachtungen			
		aller Gäste	Veränderung <sup>1)</sup>	ausländischer Gäste	Veränderung <sup>1)</sup>	aller Gäste	Veränderung <sup>1)</sup>	ausländischer Gäste	Veränderung <sup>1)</sup>
	<b>Noch: Kreis Wesel</b>								
170 024	Moers, Stadt	3 962	-5,9	942	-14,1	10 533	-6,0	1 600	-13,9
170 028	Neukirchen-Vluyn, Stadt	.	.	.	.	.	.	.	.
170 032	Rheinberg, Stadt	523	+11,0	78	-1,3	852	-4,8	142	-26,8
170 036	Schermbeck	2 068	-2,6	55	-26,7	4 046	-7,7	164	-0,6
170 040	Sonsbeck	768	-14,0	392	+190,4	1 748	-15,2	693	+89,3
170 044	Voerde (Niederrhein), Stadt	569	+0,9	24	-44,2	1 060	-11,6	47	-51,0
170 048	Wesel, Stadt	4 688	+4,2	1 204	+68,9	9 212	+14,3	2 739	+36,4
170 052	Xanten, Stadt	3 547	+11,4	256	+28,0	6 764	+18,2	717	+56,2
<b>100 000</b>	<b>Reg.-Bez. Düsseldorf</b>	<b>601 312</b>	<b>+10,8</b>	<b>213 502</b>	<b>+17,8</b>	<b>1074 263</b>	<b>+9,9</b>	<b>361 673</b>	<b>+16,2</b>
	<b>Kreisfreie Städte</b>								
<b>314 000</b>	<b>Bonn</b>	<b>60 854</b>	<b>+9,4</b>	<b>12 441</b>	<b>+15,5</b>	<b>118 405</b>	<b>+10,4</b>	<b>27 391</b>	<b>+11,6</b>
<b>315 000</b>	<b>Köln</b>	<b>348 009</b>	<b>+9,8</b>	<b>148 567</b>	<b>+12,2</b>	<b>576 516</b>	<b>+8,8</b>	<b>260 599</b>	<b>+11,0</b>
<b>316 000</b>	<b>Leverkusen</b>	<b>8 899</b>	<b>+33,7</b>	<b>2 388</b>	<b>+56,4</b>	<b>16 645</b>	<b>+26,6</b>	<b>4 527</b>	<b>+42,5</b>
	<b>Städteregion Aachen</b>	<b>75 120</b>	<b>+23,0</b>	<b>32 053</b>	<b>+22,8</b>	<b>147 150</b>	<b>+21,1</b>	<b>54 382</b>	<b>+19,4</b>
334 002	Aachen, kreisfreie Stadt	55 818	+24,7	25 253	+23,9	102 362	+23,4	41 785	+23,1
334 004	Alsdorf, Stadt	742	+10,3	111	-11,9	1 724	+25,3	169	-10,6
334 008	Baesweiler, Stadt	467	-10,9	86	-27,1	1 357	+13,1	230	+13,3
334 012	Eschweiler, Stadt	2 549	-6,8	607	-10,9	4 568	-11,9	926	-19,8
334 016	Herzogenrath, Stadt	.	.	.	.	.	.	.	.
334 020	Monschau, Stadt	7 759	+42,3	3 349	+45,1	14 701	+21,6	5 436	+27,6
334 024	Roetgen	.	.	.	.	.	.	.	.
334 028	Simmerath	2 994	+6,8	1 393	-1,3	9 343	-3,9	3 663	-6,9
334 032	Stolberg (Rhld.), Stadt	1 706	+34,0	384	+45,5	3 821	+26,6	507	+44,9
334 036	Würselen, Stadt	2 053	+7,4	669	+0,6	7 529	+81,0	1 344	+5,4
<b>358 000</b>	<b>Kreis Düren</b>	<b>14 772</b>	<b>-5,0</b>	<b>4 439</b>	<b>-9,2</b>	<b>33 300</b>	<b>-7,7</b>	<b>11 472</b>	<b>-12,8</b>
358 004	Aldenhoven	.	.	.	.	.	.	.	.
358 008	Düren, Stadt	5 895	-1,1	1 276	-8,9	9 710	-5,2	2 151	-13,2
358 012	Heimbach, Stadt	3 753	-14,7	2 253	-11,5	11 051	-20,7	7 283	-16,0
358 016	Hürtgenwald	845	+22,8	150	-25,0	2 193	+7,7	471	-14,1
358 020	Inden	.	-100,0	.	-100,0	.	-100,0	.	-100,0
358 024	Jülich, Stadt	2 039	-7,1	391	+1,0	4 811	+1,5	627	-6,8
358 028	Kreuzau	347	+27,1	72	+5,9	679	+27,4	213	+41,1
358 032	Langerwehe	.	.	.	.	.	.	.	.
358 036	Linnich, Stadt	.	.	.	.	.	.	.	.
358 040	Merzenich	.	.	.	.	.	.	.	.
358 044	Nideggen, Stadt	1 262	-7,8	269	+7,6	3 615	+12,1	567	+0,7
358 048	Niederzier	324	+9,8	14	+366,7	526	+24,3	20	+300,0
358 052	Nörvenich	.	.	.	.	.	.	.	.
358 056	Titz	.	.	.	.	.	.	.	.
358 060	Vettweiß	.	.	.	.	.	.	.	.
<b>362 000</b>	<b>Rhein-Erft-Kreis</b>	<b>42 627</b>	<b>+13,9</b>	<b>12 160</b>	<b>+18,7</b>	<b>108 542</b>	<b>+3,0</b>	<b>21 833</b>	<b>-0,2</b>
362 004	Bedburg, Stadt	913	+6,5	150	-22,7	1 862	-22,0	653	-53,7
362 008	Bergheim, Stadt	1 344	+29,6	318	+30,3	4 365	-11,1	2 058	+16,2
362 012	Brühl, Stadt	20 611	+16,3	6 380	+25,2	47 167	+11,9	8 184	+23,9
362 016	Elsdorf, Stadt	187	-4,6	13	+18,2	951	-13,5	245	-18,6
362 020	Erfstadt, Stadt	238	-4,4	.	-100,0	577	.	.	-100,0
362 024	Frechen, Stadt	4 282	+8,0	1 124	+2,6	7 312	+8,0	2 060	+5,5
362 028	Hürth, Stadt	8 813	+10,0	2 847	+7,6	33 245	-3,7	6 612	-17,6
362 032	Kerpen, Stadt	3 066	+23,5	824	+65,1	7 373	-12,6	1 105	+8,1
362 036	Pulheim, Stadt	1 443	+4,9	290	+26,1	2 656	+17,9	536	+33,0
362 040	Wesseling, Stadt	1 730	+12,7	214	-5,3	3 034	+33,9	380	-2,8
<b>366 000</b>	<b>Kreis Euskirchen</b>	<b>14 125</b>	<b>+18,4</b>	<b>2 083</b>	<b>+13,1</b>	<b>42 428</b>	<b>-0,3</b>	<b>6 817</b>	<b>+17,8</b>
366 004	Bad Münstereifel, Stadt	1 923	+82,8	173	+69,6	13 215	-1,5	307	+108,8
366 008	Blankenheim	1 751	+22,1	72	-12,2	4 930	+21,7	240	-14,3
366 012	Dahlem	1 758	+17,7	730	+38,0	6 827	-8,3	3 489	+40,7
366 016	Euskirchen, Stadt	3 334	+24,6	408	+4,3	5 787	+32,2	791	+6,5
366 020	Hellenthal	862	+8,3	214	-7,0	2 054	+10,6	557	+4,7
366 024	Kall	1 188	-8,8	43	-17,3	1 974	-35,1	78	-27,1
366 028	Mechemich, Stadt	490	+29,3	14	+7,7	767	+15,2	43	-52,7
366 032	Nettersheim	320	+23,6	8	x	692	+13,4	20	x
366 036	Schleiden, Stadt	1 872	+5,9	246	+2,9	4 837	-16,6	812	-23,7
366 040	Weilerswist	.	.	.	.	.	.	.	.
366 044	Zülpich, Stadt	.	.	.	.	.	.	.	.

Anmerkungen Seite 9

## Noch: 2.1 Kapazität und Leistung der Beherbergungsstätten nach Verwaltungsbezirken

Dezember 2023

Amtliche Schlüsselnummer	Verwaltungsbezirk	Betriebe		Betten			Mittlere Aufenthaltsdauer <sup>3)</sup>	
		geöffnete	Veränderung <sup>1)</sup>	angebotene	Veränderung <sup>1)</sup>	mittlere Auslastung <sup>2)</sup>	aller Gäste	ausländischer Gäste
<b>370 000</b>	<b>Kreis Heinsberg</b>	<b>53</b>	<b>–</b>	<b>1 602</b>	<b>+0,3</b>	<b>28,8</b>	<b>2,5</b>	<b>2,4</b>
370 004	Erkelenz, Stadt	6	–	209	–3,7	29,1	2,4	4,1
370 008	Gangelt	2	–	29	–	.	.	.
370 012	Geilenkirchen, Stadt	3	–25,0	155	–8,3	.	.	.
370 016	Heinsberg, Stadt	9	–	220	+1,4	39,2	1,9	1,8
370 020	Hückelhoven, Stadt	5	–	118	–	32,9	2,1	1,4
370 024	Selfkant	1	–	–	–	.	.	.
370 028	Übach-Palenberg, Stadt	3	–	187	–9,7	26,5	3,4	1,7
370 032	Waldfeucht	2	–	37	+23,3	.	.	.
370 036	Wassenberg, Stadt	11	+10,0	193	+19,1	20,2	2,2	2,5
370 040	Wegberg, Stadt	11	–	454	+1,3	28,8	3,4	5,6
<b>374 000</b>	<b>Oberbergischer Kreis</b>	<b>86</b>	<b>–5,5</b>	<b>5 186</b>	<b>+0,5</b>	<b>29,8</b>	<b>3,8</b>	<b>3,3</b>
374 004	Bergneustadt, Stadt	7	–12,5	301	–12,0	24,0	2,3	2,6
374 008	Engelskirchen	6	–	403	–2,4	54,1	9,7	1,0
374 012	Gummersbach, Stadt	9	–	675	+28,8	24,6	2,1	2,6
374 016	Hückeswagen, Stadt	3	–	110	–10,6	11,8	2,3	2,2
374 020	Lindlar	14	–	476	+0,6	15,7	3,8	27,0
374 024	Marienheide	2	–	147	–	.	.	.
374 028	Morsbach	3	–	44	–13,7	.	.	.
374 032	Nümbrecht	7	–	849	–	52,6	4,7	3,4
374 036	Radevormwald, Stadt	9	–	577	–8,7	20,0	2,6	1,0
374 040	Reichshof	3	–40,0	245	–13,7	.	.	.
374 044	Waldbrohl, Stadt	7	–	633	+13,0	15,2	2,9	4,9
374 048	Wiehl, Stadt	7	–	385	+0,5	18,6	1,8	3,3
374 052	Wipperfürth, Stadt	9	–18,2	341	–10,5	10,3	2,2	2,4
<b>378 000</b>	<b>Rhein.-Berg. Kreis</b>	<b>54</b>	<b>–10,0</b>	<b>3 153</b>	<b>–5,8</b>	<b>36,3</b>	<b>2,6</b>	<b>1,9</b>
378 004	Bergisch Gladbach, Stadt	17	–	1 184	+0,4	41,2	2,2	1,7
378 008	Burscheid, Stadt	3	–	132	–0,8	25,5	1,7	1,6
378 012	Kürten	6	–14,3	186	–8,8	17,9	4,0	2,4
378 016	Leichlingen (Rhld.), Stadt	7	–	494	–	54,7	16,7	22,1
378 020	Odenthal	6	–	419	–0,5	22,3	1,3	1,6
378 024	Overath, Stadt	5	–28,6	128	–54,8	21,0	1,7	2,2
378 028	Rösrath, Stadt	3	–25,0	247	+0,4	43,6	1,6	1,6
378 032	Wermelskirchen, Stadt	7	–22,2	363	–6,4	26,6	2,6	2,2
<b>382 000</b>	<b>Rhein-Sieg-Kreis</b>	<b>118</b>	<b>–2,5</b>	<b>8 811</b>	<b>+3,5</b>	<b>31,8</b>	<b>2,1</b>	<b>1,9</b>
382 004	Alfter	5	–	168	+0,6	24,7	2,6	4,6
382 008	Bad Honnef, Stadt	11	–	1 057	–0,8	30,3	1,7	2,3
382 012	Bornheim, Stadt	11	–8,3	485	+2,5	23,8	2,0	2,0
382 016	Eitorf	3	–	293	–2,0	.	.	.
382 020	Hennef (Sieg), Stadt	10	–16,7	1 011	–3,2	45,7	4,9	1,7
382 024	Königswinter, Stadt	16	–5,9	1 628	–1,1	31,4	1,8	1,7
382 028	Lohmar, Stadt	6	–	190	+2,7	15,4	1,5	2,0
382 032	Meckenheim, Stadt	4	–	226	+4,6	28,8	1,9	2,0
382 036	Much	2	–	278	–	.	.	.
382 040	Neunkirchen-Seelscheid	2	–	73	–	.	.	.
382 044	Niederkassel, Stadt	5	–	213	–	41,4	1,6	1,8
382 048	Rheinbach, Stadt	4	–	415	+26,1	23,2	2,2	1,8
382 052	Ruppichterath	1	–	25	–	.	.	.
382 056	Sankt Augustin, Stadt	3	–	149	–	39,6	1,6	1,5
382 060	Siegburg, Stadt	13	–	983	+18,7	34,0	2,0	1,8
382 064	Swisttal	5	+25,0	300	+7,9	22,7	2,7	1,7
382 068	Troisdorf, Stadt	9	–	911	+8,2	42,1	1,8	1,7
382 072	Wachtberg	3	–	121	+4,3	18,8	1,8	1,8
382 076	Windeck	5	–	285	–	7,6	1,6	–
<b>300 000</b>	<b>Reg.-Bez. Köln</b>	<b>1 133</b>	<b>–1,7</b>	<b>95 170</b>	<b>+3,2</b>	<b>42,0</b>	<b>1,9</b>	<b>1,8</b>
<b>512 000</b>	<b>Kreisfreie Städte</b>							
<b>512 000</b>	<b>Bottrop</b>	<b>11</b>	<b>–</b>	<b>607</b>	<b>–0,5</b>	<b>35,0</b>	<b>1,9</b>	<b>1,5</b>
<b>513 000</b>	<b>Gelsenkirchen</b>	<b>22</b>	<b>–</b>	<b>1 962</b>	<b>–6,5</b>	<b>45,9</b>	<b>2,7</b>	<b>1,7</b>
<b>515 000</b>	<b>Münster</b>	<b>85</b>	<b>–</b>	<b>9 958</b>	<b>–1,8</b>	<b>50,5</b>	<b>2,4</b>	<b>1,6</b>

Anmerkungen Seite 9

## Noch: 2.1 Kapazität und Leistung der Beherbergungsstätten nach Verwaltungsbezirken

Dezember 2023

Amtliche Schlüsselnummer	Verwaltungsbezirk	Ankünfte				Übernachtungen			
		aller Gäste	Veränderung <sup>1)</sup>	ausländischer Gäste	Veränderung <sup>1)</sup>	aller Gäste	Veränderung <sup>1)</sup>	ausländischer Gäste	Veränderung <sup>1)</sup>
<b>370 000</b>	<b>Kreis Heinsberg</b>	<b>6 135</b>	<b>-5,1</b>	<b>1 065</b>	<b>+0,4</b>	<b>15 291</b>	<b>+3,5</b>	<b>2 608</b>	<b>+17,4</b>
370 004	Erkelenz, Stadt	770	-29,2	157	+5,4	1 883	-5,7	639	+92,5
370 008	Gangelt	.	.	.	.	.	.	.	.
370 012	Geilenkirchen, Stadt	.	.	.	.	.	.	.	.
370 016	Heinsberg, Stadt	1 545	-5,0	359	-1,9	2 902	-2,8	644	-5,2
370 020	Hückelhoven, Stadt	630	+9,6	66	+53,5	1 309	+24,2	93	+66,1
370 024	Selfkant	.	.	.	.	.	.	.	.
370 028	Übach-Palenberg, Stadt	455	+23,6	80	-9,1	1 535	+6,4	135	-5,6
370 032	Waldfeucht	.	.	.	.	.	.	.	.
370 036	Wassenberg, Stadt	697	+9,1	77	+13,2	1 514	+20,3	195	+84,0
370 040	Wegberg, Stadt	1 210	-9,9	35	-43,5	4 124	-2,8	195	-28,6
<b>374 000</b>	<b>Oberbergischer Kreis</b>	<b>11 916</b>	<b>+13,5</b>	<b>854</b>	<b>+26,5</b>	<b>45 643</b>	<b>+17,3</b>	<b>2 858</b>	<b>+60,5</b>
374 004	Bergneustadt, Stadt	926	-15,0	45	+9,8	2 123	-12,8	115	+57,5
374 008	Engelskirchen	694	+4,0	28	+12,0	6 716	+11,9	28	+3,7
374 012	Gummersbach, Stadt	2 231	+19,3	350	+75,0	4 689	+13,2	901	+34,7
374 016	Hückeswagen, Stadt	179	+11,2	21	-8,7	404	+21,0	47	-38,2
374 020	Lindlar	650	-36,6	21	-34,4	2 481	-11,2	567	+339,5
374 024	Marienheide	.	.	.	.	.	.	.	.
374 028	Morsbach	.	.	.	.	.	.	.	.
374 032	Nümbrecht	2 674	+46,8	7	-53,3	12 691	+31,6	24	-20,0
374 036	Radevormwald, Stadt	1 318	+54,2	10	-16,7	3 490	-0,5	10	-41,2
374 040	Reichshof	.	.	.	.	.	.	.	.
374 044	Waldbröl, Stadt	1 018	-3,0	88	x	2 981	+25,5	430	x
374 048	Wiehl, Stadt	926	+56,7	44	+41,9	1 708	+71,8	145	+130,2
374 052	Wipperfürth, Stadt	475	-28,0	52	-63,6	1 048	-18,8	123	-63,7
<b>378 000</b>	<b>Rhein.-Berg. Kreis</b>	<b>13 046</b>	<b>+1,2</b>	<b>1 783</b>	<b>+0,2</b>	<b>33 433</b>	<b>+1,6</b>	<b>3 461</b>	<b>+5,8</b>
378 004	Bergisch Gladbach, Stadt	6 277	+0,3	1 195	+5,4	13 843	+4,4	2 081	+2,1
378 008	Burscheid, Stadt	630	-7,5	72	+75,6	1 042	-5,6	114	+54,1
378 012	Kürten	259	-2,6	36	+63,6	1 031	+19,6	85	+142,9
378 016	Leichlingen (Rhld.), Stadt	502	-15,5	17	+112,5	8 379	+6,7	376	+56,7
378 020	Odenthal	2 204	+12,8	94	+19,0	2 901	-10,8	150	+21,0
378 024	Overath, Stadt	441	-3,5	37	-9,8	730	-39,7	83	-21,7
378 028	Rösrath, Stadt	1 592	+44,6	250	+47,1	2 521	+37,2	390	+71,1
378 032	Wermelskirchen, Stadt	1 141	-28,0	82	-71,1	2 986	-15,7	182	-57,2
<b>382 000</b>	<b>Rhein-Sieg-Kreis</b>	<b>40 118</b>	<b>+12,8</b>	<b>5 694</b>	<b>+15,2</b>	<b>83 362</b>	<b>+8,8</b>	<b>10 656</b>	<b>+2,3</b>
382 004	Alfter	481	+1,5	21	-25,0	1 234	+13,6	96	-27,3
382 008	Bad Honnef, Stadt	5 752	+53,8	732	+74,7	9 953	+26,5	1 709	+16,7
382 012	Bornheim, Stadt	1 685	+42,9	250	+42,0	3 397	+8,5	506	-5,9
382 016	Eitorf	.	.	.	.	.	.	.	.
382 020	Hennef (Sieg), Stadt	2 650	+8,2	203	-3,3	12 981	+10,4	347	-3,1
382 024	Königswinter, Stadt	8 545	+23,4	1 305	+15,6	15 454	+21,6	2 224	+3,9
382 028	Lohmar, Stadt	603	-25,5	77	-7,2	905	-22,5	151	-3,2
382 032	Meckenheim, Stadt	1 062	-11,9	161	-4,2	2 016	-12,2	321	+3,5
382 036	Much	.	.	.	.	.	.	.	.
382 040	Neunkirchen-Seelscheid	.	.	.	.	.	.	.	.
382 044	Niederkassel, Stadt	1 700	-8,1	442	-22,5	2 734	-11,8	804	-31,3
382 048	Rheinbach, Stadt	1 359	+9,3	166	+29,7	2 984	-10,8	295	+18,0
382 052	Ruppichteroth	.	.	.	.	.	.	.	.
382 056	Sankt Augustin, Stadt	920	+30,1	117	-4,1	1 510	+9,6	176	-42,7
382 060	Siegburg, Stadt	5 063	+17,8	768	+64,1	10 216	+10,7	1 367	+30,1
382 064	Swisttal	774	+47,1	107	+64,6	2 107	-6,4	177	+14,2
382 068	Troisdorf, Stadt	6 308	-5,1	1 020	-5,4	11 587	+16,4	1 773	+3,7
382 072	Wachtberg	385	+10,0	28	+40,0	707	-12,9	50	-
382 076	Windeck	341	-16,0	-	-	559	-30,9	-	-
<b>300 000</b>	<b>Reg.-Bez. Köln</b>	<b>635 621</b>	<b>+11,4</b>	<b>223 527</b>	<b>+13,9</b>	<b>1220 715</b>	<b>+9,1</b>	<b>406 604</b>	<b>+10,9</b>
<b>512 000</b>	<b>Kreisfreie Städte</b>								
<b>512 000</b>	<b>Bottrop</b>	<b>3 225</b>	<b>+12,2</b>	<b>753</b>	<b>+103,0</b>	<b>6 261</b>	<b>+7,7</b>	<b>1 144</b>	<b>+76,8</b>
<b>513 000</b>	<b>Gelsenkirchen</b>	<b>10 055</b>	<b>+5,3</b>	<b>1 161</b>	<b>+18,8</b>	<b>27 300</b>	<b>+5,8</b>	<b>1 964</b>	<b>+18,6</b>
<b>515 000</b>	<b>Münster</b>	<b>63 444</b>	<b>+8,7</b>	<b>12 369</b>	<b>+3,9</b>	<b>151 197</b>	<b>+3,8</b>	<b>19 837</b>	<b>-1,2</b>

Anmerkungen Seite 9

## Noch: 2.1 Kapazität und Leistung der Beherbergungsstätten nach Verwaltungsbezirken

Dezember 2023

Amtliche Schlüssel- nummer	Verwaltungsbezirk	Betriebe		Betten			Mittlere Aufenthaltsdauer <sup>3)</sup>	
		geöffnete	Veränderung <sup>1)</sup>	angebotene	Veränderung <sup>1)</sup>	mittlere Auslastung <sup>2)</sup>	aller Gäste	ausländischer Gäste
<b>554 000</b>	<b>Kreis Borken</b>	<b>128</b>	<b>+0,8</b>	<b>5 211</b>	<b>+2,4</b>	<b>23,6</b>	<b>2,0</b>	<b>2,4</b>
554 004	Ahaus, Stadt	13	–	547	+0,9	21,9	2,1	3,2
554 008	Bocholt, Stadt	19	–	721	+2,3	26,1	1,9	2,0
554 012	Borken, Stadt	13	–	560	+12,7	33,5	2,1	2,3
554 016	Gescher, Stadt	4	–	145	+15,1	37,5	1,5	2,0
554 020	Gronau (Westf.), Stadt	19	+11,8	773	+5,6	30,6	2,6	3,3
554 024	Heek	4	–	227	–3,4	12,1	1,6	1,4
554 028	Heiden	2	–33,3	47	–60,5	.	.	.
554 032	Isselburg, Stadt	5	–16,7	125	–23,8	17,3	1,6	1,5
554 036	Legden	6	+20,0	629	+2,1	20,2	1,9	3,2
554 040	Raesfeld	5	–	135	–	12,6	1,7	1,6
554 044	Reken	11	–8,3	335	+0,3	12,5	1,8	2,0
554 048	Rhede, Stadt	5	–	82	–	19,0	1,6	2,0
554 052	Schöppingen	7	–	232	+8,4	15,3	2,1	2,9
554 056	Stadtlohn, Stadt	1	–	18	–	.	.	.
554 060	Südlohn	3	–	167	–	29,6	1,7	1,6
554 064	Velen, Stadt	6	–	293	–	23,4	2,7	1,7
554 068	Vreden, Stadt	5	+25,0	175	+56,3	20,4	1,6	1,8
<b>558 000</b>	<b>Kreis Coesfeld</b>	<b>77</b>	<b>–</b>	<b>4 060</b>	<b>–0,4</b>	<b>34,7</b>	<b>3,7</b>	<b>1,9</b>
558 004	Ascheberg	5	–	308	–1,6	25,8	1,6	1,3
558 008	Billerbeck, Stadt	6	–	388	–6,3	24,4	1,9	1,2
558 012	Coesfeld, Stadt	7	–	295	+2,4	31,8	1,8	1,7
558 016	Dülmen, Stadt	13	–	451	–0,9	21,1	2,0	3,0
558 020	Havixbeck	5	–	120	–7,7	.	.	.
558 024	Lüdinghausen, Stadt	8	–	210	–	28,0	1,7	1,8
558 028	Nordkirchen	5	–	1 278	+0,4	.	.	.
558 032	Nottuln	9	–	451	+1,1	14,4	2,3	1,3
558 036	Olfen, Stadt	6	–	100	+6,4	20,5	2,4	4,7
558 040	Rosendahl	3	–	79	–	20,9	1,2	1,0
558 044	Senden	10	–	380	+1,6	17,5	2,0	2,4
<b>562 000</b>	<b>Kreis Recklinghausen</b>	<b>90</b>	<b>+1,1</b>	<b>5 044</b>	<b>+8,2</b>	<b>27,4</b>	<b>2,0</b>	<b>2,0</b>
562 004	Castrop-Rauxel, Stadt	6	+20,0	383	+9,7	29,0	1,9	2,2
562 008	Datteln, Stadt	10	–	356	–0,3	18,2	2,8	3,3
562 012	Dorsten, Stadt	21	–	528	+7,3	19,6	2,2	2,8
562 014	Gladbeck, Stadt	4	–20,0	507	+19,3	.	.	.
562 016	Haltern am See, Stadt	18	+5,9	975	+1,0	19,0	2,2	2,3
562 020	Herten, Stadt	4	–	222	–1,3	36,3	1,6	1,7
562 024	Marl, Stadt	9	–	464	+1,1	22,2	1,8	1,9
562 028	Oer-Erkenschwick, Stadt	5	–	486	+5,7	16,2	2,6	1,4
562 032	Recklinghausen, Stadt	10	–	1 039	+22,8	43,5	2,0	2,9
562 036	Waltrop, Stadt	3	–	84	–1,2	.	.	.
<b>566 000</b>	<b>Kreis Steinfurt</b>	<b>157</b>	<b>–1,9</b>	<b>5 060</b>	<b>–0,3</b>	<b>29,3</b>	<b>3,0</b>	<b>3,2</b>
566 004	Altenberge	5	–	197	–	27,7	2,8	5,0
566 008	Emsdetten, Stadt	9	–10,0	347	–6,2	25,7	1,9	2,5
566 012	Greven, Stadt	13	+8,3	342	+5,2	20,3	6,7	2,6
566 016	Hörstel, Stadt	16	–	474	+24,4	18,3	2,3	2,5
566 020	Hopsten	2	–	55	–	.	.	.
566 024	Horstmar, Stadt	4	–	82	+7,9	21,0	2,9	6,3
566 028	Ibbenbüren, Stadt	13	–	430	+1,7	21,9	1,8	2,2
566 032	Ladbergen	5	–	100	–	37,9	1,4	1,2
566 036	Laer	2	–	56	–	.	.	.
566 040	Lengerich, Stadt	7	–12,5	157	–14,2	22,9	1,8	1,6
566 044	Lienen	4	–	63	–	20,0	2,9	4,8
566 048	Lotte	1	–	14	–	.	.	.
566 052	Metelen	–	–	–	–	–	–	–
566 056	Mettingen	5	–16,7	197	–12,4	48,5	10,9	6,6
566 060	Neuenkirchen	2	–	69	+4,5	.	.	.
566 064	Nordwalde	2	–33,3	58	–64,2	.	.	.
566 068	Ochtrup, Stadt	4	–	87	–	17,6	1,4	1,4
566 072	Recke	5	–	138	+11,3	20,6	5,2	17,5
566 076	Rheine, Stadt	21	–	818	+2,9	40,4	2,5	1,9
566 080	Saerbeck	5	–	207	–0,5	23,7	2,5	1,0
566 084	Steinfurt, Stadt	9	+28,6	245	+26,9	26,6	2,1	2,0
566 088	Tecklenburg, Stadt	15	–11,8	746	–5,3	38,1	4,9	6,0
566 092	Westerkappeln	3	–	50	–7,4	25,2	2,9	11,8
566 096	Wettringen	5	–	128	–	44,0	3,9	26,3

Anmerkungen Seite 9



## Noch: 2.1 Kapazität und Leistung der Beherbergungsstätten nach Verwaltungsbezirken

Dezember 2023

Amtliche Schlüsselnummer	Verwaltungsbezirk	Ankünfte				Übernachtungen			
		aller Gäste	Veränderung <sup>1)</sup>	ausländischer Gäste	Veränderung <sup>1)</sup>	aller Gäste	Veränderung <sup>1)</sup>	ausländischer Gäste	Veränderung <sup>1)</sup>
<b>554 000</b>	<b>Kreis Borken</b>	<b>19 359</b>	<b>+10,7</b>	<b>2 734</b>	<b>-4,8</b>	<b>38 901</b>	<b>+11,6</b>	<b>6 577</b>	<b>+17,3</b>
554 004	Ahaus, Stadt	1 768	+4,7	219	+17,1	3 640	+16,2	704	+78,7
554 008	Bocholt, Stadt	3 636	+21,8	836	+44,4	6 981	+14,4	1 640	+53,1
554 012	Borken, Stadt	2 748	+94,8	213	+54,3	5 702	+84,1	488	+81,4
554 016	Gescher, Stadt	896	+0,6	28	-6,7	1 300	+5,4	55	+1,9
554 020	Gronau (Westf.), Stadt	2 626	+2,4	568	+2,5	6 785	-1,5	1 880	+14,1
554 024	Heek	523	-4,9	41	+10,8	848	-8,9	59	-9,2
554 028	Heiden	.	.	.	.	.	.	.	.
554 032	Isselburg, Stadt	433	-24,6	135	-12,9	672	-43,6	201	-44,9
554 036	Legden	2 058	+0,9	178	-61,5	3 940	+29,8	567	+6,4
554 040	Raesfeld	309	-15,6	11	x	526	-6,4	18	+350,0
554 044	Reken	715	-0,7	69	-38,4	1 292	+3,6	136	-30,3
554 048	Rhede, Stadt	498	+4,2	57	-32,1	782	-5,3	116	-32,6
554 052	Schöppingen	506	-11,1	53	-23,2	1 084	-0,1	155	+29,2
554 056	Stadtlohn, Stadt	.	.	.	.	.	.	.	.
554 060	Südlohn	916	-5,3	85	-45,5	1 534	-11,8	137	-40,9
554 064	Velen, Stadt	868	-12,8	103	-52,1	2 337	-2,1	170	-47,4
554 068	Vreden, Stadt	665	+25,0	132	+55,3	1 041	+7,1	241	+63,9
<b>558 000</b>	<b>Kreis Coesfeld</b>	<b>11 583</b>	<b>-9,0</b>	<b>997</b>	<b>-3,3</b>	<b>43 419</b>	<b>-6,4</b>	<b>1 907</b>	<b>-12,2</b>
558 004	Ascheberg	1 525	+7,9	183	+22,8	2 381	-0,7	240	+17,1
558 008	Billerbeck, Stadt	1 632	-12,2	92	+64,3	3 020	-13,9	106	-11,7
558 012	Coesfeld, Stadt	1 783	-4,3	111	+42,3	3 178	-4,6	193	+35,9
558 016	Dülmen, Stadt	1 333	+4,9	131	-12,7	2 686	-15,1	394	-36,3
558 020	Havixbeck	.	.	.	.	.	.	.	.
558 024	Lüdinghausen, Stadt	1 051	-9,3	83	-25,2	1 828	-8,2	151	-34,6
558 028	Nordkirchen	.	.	.	.	.	.	.	.
558 032	Nottuln	844	+13,1	112	+6,7	1 935	+18,8	146	-41,4
558 036	Olfen, Stadt	264	-1,1	19	+58,3	634	+22,6	89	+304,5
558 040	Rosendahl	542	+17,8	14	-22,2	643	+15,0	14	-22,2
558 044	Senden	1 060	-50,3	212	-28,6	2 110	-36,1	515	+4,0
<b>562 000</b>	<b>Kreis Recklinghausen</b>	<b>21 555</b>	<b>+5,0</b>	<b>4 234</b>	<b>+11,1</b>	<b>42 218</b>	<b>+2,7</b>	<b>8 600</b>	<b>+30,6</b>
562 004	Castrop-Rauxel, Stadt	1 748	+0,4	293	+159,3	3 318	-9,1	649	+268,8
562 008	Datteln, Stadt	946	-60,5	10	-67,7	2 631	-60,9	33	-64,5
562 012	Dorsten, Stadt	1 507	-13,4	161	-40,1	3 369	-28,4	451	-46,3
562 014	Gladbeck, Stadt	.	.	.	.	.	.	.	.
562 016	Haltern am See, Stadt	2 414	+2,8	158	+31,7	5 377	+11,3	369	+54,4
562 020	Herten, Stadt	1 179	+45,2	126	+425,0	1 908	+50,7	216	+390,9
562 024	Marl, Stadt	1 691	-5,4	340	+19,7	3 072	-2,7	642	+28,7
562 028	Oer-Erkenschwick, Stadt	959	+25,4	28	+133,3	2 469	+21,5	38	+123,5
562 032	Recklinghausen, Stadt	7 016	+32,5	1 242	-15,6	14 003	+55,6	3 652	+49,3
562 036	Waltrop, Stadt	.	.	.	.	.	.	.	.
<b>566 000</b>	<b>Kreis Steinfurt</b>	<b>17 434</b>	<b>+7,6</b>	<b>2 037</b>	<b>+3,2</b>	<b>51 648</b>	<b>+11,5</b>	<b>6 519</b>	<b>+5,0</b>
566 004	Altenberge	518	+10,2	18	+260,0	1 463	+2,2	90	-2,2
566 008	Emsdetten, Stadt	1 437	+19,3	163	+69,8	2 763	+3,9	403	-15,9
566 012	Greven, Stadt	1 129	+6,9	96	+26,3	7 578	+32,4	252	+81,3
566 016	Hörstel, Stadt	1 505	-2,0	187	+4,5	3 483	-6,2	473	-46,3
566 020	Hopsten	.	.	.	.	.	.	.	.
566 024	Horstmar, Stadt	186	+3,9	46	+155,6	533	+0,4	292	+29,8
566 028	Ibbenbüren, Stadt	1 678	-19,9	173	-23,1	2 950	-13,4	381	-0,5
566 032	Ladbergen	775	+1,3	239	+33,5	1 115	+1,6	286	+35,5
566 036	Laer	.	.	.	.	.	.	.	.
566 040	Lengerich, Stadt	626	+24,2	104	+57,6	1 113	+9,7	169	-6,6
566 044	Lienen	170	+73,5	46	+70,4	487	-17,9	220	-47,5
566 048	Lotte	.	.	.	.	.	.	.	.
566 052	Metelen	.	.	.	.	.	.	.	.
566 056	Mettingen	271	-24,3	18	-64,7	2 964	+34,6	119	+88,9
566 060	Neuenkirchen	.	.	.	.	.	.	.	.
566 064	Nordwalde	.	.	.	.	.	.	.	.
566 068	Ochtrup, Stadt	336	+20,0	36	+24,1	474	+2,2	49	+16,7
566 072	Recke	177	-5,9	13	-18,8	920	-12,5	228	+156,2
566 076	Rheine, Stadt	3 928	+22,8	505	-16,1	9 695	+14,3	984	-22,6
566 080	Saerbeck	539	+19,2	12	+200,0	1 326	+8,8	12	-61,3
566 084	Steinfurt, Stadt	971	+18,8	134	+55,8	2 035	+17,8	265	+67,7
566 088	Tecklenburg, Stadt	1 713	+7,4	158	-23,7	8 452	+9,6	952	-2,5
566 092	Westerkappeln	134	+16,5	8	+60,0	390	+46,6	94	x
566 096	Wettringen	589	+20,4	44	-37,1	2 311	+91,5	1 159	+121,6

Anmerkungen Seite 9

## Noch: 2.1 Kapazität und Leistung der Beherbergungsstätten nach Verwaltungsbezirken

Dezember 2023

Amtliche Schlüsselnummer	Verwaltungsbezirk	Betriebe		Betten			Mittlere Aufenthaltsdauer <sup>3)</sup>	
		geöffnete	Veränderung <sup>1)</sup>	angebotene	Veränderung <sup>1)</sup>	mittlere Auslastung <sup>2)</sup>	aller Gäste	ausländischer Gäste
<b>570 000</b>	<b>Kreis Warendorf</b>	<b>85</b>	<b>-3,4</b>	<b>3 087</b>	<b>+0,5</b>	<b>33,5</b>	<b>2,7</b>	<b>2,5</b>
570 004	Ahlen, Stadt	9	—	305	+1,0	28,0	2,7	5,8
570 008	Beckum, Stadt	8	—	248	-5,0	33,3	2,3	2,8
570 012	Beelen	3	—	87	+55,4	12,7	2,9	2,6
570 016	Drensteinfurt, Stadt	5	—	121	+6,1	26,5	1,5	1,7
570 020	Ennigerloh, Stadt	5	—	145	—	19,2	1,8	2,7
570 024	Everswinkel	5	—	123	+23,0	29,8	2,3	2,0
570 028	Oelde, Stadt	7	-12,5	237	-4,4	17,9	2,0	2,5
570 032	Ostbevern	5	—	301	+0,7	30,1	1,5	1,4
570 036	Sassenberg, Stadt	6	—	86	-8,5	21,1	4,4	3,0
570 040	Sendenhorst, Stadt	7	—	348	+2,4	58,9	5,7	1,5
570 044	Telgte, Stadt	6	—	299	-0,3	64,8	4,7	1,9
570 048	Wadersloh	4	—	64	-1,5	16,9	4,6	18,2
570 052	Warendorf, Stadt	15	-11,8	723	-3,2	25,4	2,1	2,0
<b>500 000</b>	<b>Reg.-Bez. Münster</b>	<b>655</b>	<b>-0,6</b>	<b>34 989</b>	<b>+0,5</b>	<b>36,3</b>	<b>2,5</b>	<b>1,9</b>
<b>711 000</b>	<b>Kreisfreie Stadt Bielefeld</b>	<b>56</b>	<b>+3,7</b>	<b>4 077</b>	<b>+7,0</b>	<b>34,6</b>	<b>1,9</b>	<b>2,6</b>
<b>754 000</b>	<b>Kreis Gütersloh</b>	<b>85</b>	<b>-2,3</b>	<b>3 768</b>	<b>-3,2</b>	<b>29,4</b>	<b>2,1</b>	<b>2,4</b>
754 004	Borgholzhausen, Stadt	1	—	31	—	—	—	—
754 008	Gütersloh, Stadt	17	—	813	-9,5	45,1	2,6	2,4
754 012	Halle (Westf.), Stadt	10	-9,1	573	-4,8	39,4	2,2	2,2
754 016	Harsewinkel, Stadt	6	—	433	—	20,5	2,0	2,1
754 020	Herzebrock-Clarholz	5	—	131	—	20,2	3,1	9,3
754 024	Langenberg	—	—	—	—	—	—	—
754 028	Rheda-Wiedenbrück, Stadt	11	-8,3	530	-4,2	20,6	1,7	1,8
754 032	Rietberg, Stadt	7	—	342	+12,9	31,0	1,6	2,3
754 036	Schloß Holte-Stukenbrock, Stadt	12	—	385	+3,2	25,6	2,6	1,8
754 040	Steinhagen	2	-33,3	55	-45,0	—	—	—
754 044	Verl, Stadt	6	+20,0	230	-1,3	25,4	1,6	1,7
754 048	Versmold, Stadt	4	—	74	+5,7	4,9	2,9	—
754 052	Werther (Westf.), Stadt	4	—	171	+3,0	16,5	1,5	1,5
<b>758 000</b>	<b>Kreis Herford</b>	<b>50</b>	<b>—</b>	<b>2 751</b>	<b>+11,2</b>	<b>35,4</b>	<b>3,5</b>	<b>3,5</b>
758 004	Bünde, Stadt	6	-14,3	190	-10,4	37,0	2,6	4,2
758 008	Enger, Stadt	—	—	—	—	—	—	—
758 012	Herford, Stadt	12	+9,1	677	+80,5	26,2	1,6	2,7
758 016	Hiddenhausen	4	—	225	+4,7	20,3	1,8	1,9
758 020	Kirchlengern	1	—	17	—	—	—	—
758 024	Löhne, Stadt	9	—	461	-0,6	70,2	15,7	26,2
758 028	Rödinghausen	3	—	161	-8,0	25,5	3,6	23,4
758 032	Spenge, Stadt	3	—	163	—	—	—	—
758 036	Vlotho, Stadt	12	—	857	+0,5	34,9	4,9	1,7
<b>762 000</b>	<b>Kreis Höxter</b>	<b>105</b>	<b>-0,9</b>	<b>5 981</b>	<b>+0,8</b>	<b>44,6</b>	<b>6,6</b>	<b>3,2</b>
762 004	Bad Driburg, Stadt	31	+10,7	2 737	+8,6	62,9	12,0	2,5
762 008	Beverungen, Stadt	15	-6,3	427	-8,8	19,0	3,3	4,8
762 012	Borgentreich, Stadt	—	—	—	—	—	—	—
762 016	Brakel, Stadt	6	—	240	—	8,6	2,3	2,9
762 020	Höxter, Stadt	20	-9,1	1 015	-2,5	35,4	4,5	4,1
762 024	Marienmünster, Stadt	4	—	107	—	—	—	—
762 028	Nieheim, Stadt	6	—	419	-12,3	17,3	4,0	3,9
762 032	Steinheim, Stadt	4	+33,3	115	+10,6	18,7	2,0	4,3
762 036	Warburg, Stadt	14	-12,5	688	-7,4	48,6	3,5	2,0
762 040	Willebadessen, Stadt	5	—	233	+0,4	—	—	—
<b>766 000</b>	<b>Kreis Lippe</b>	<b>144</b>	<b>-4,0</b>	<b>8 152</b>	<b>+0,8</b>	<b>39,3</b>	<b>4,0</b>	<b>3,1</b>
766 004	Augustdorf	1	-50,0	46	-14,8	—	—	—
766 008	Bad Salzuflen, Stadt	37	-5,1	3 426	-0,5	55,0	4,8	2,1
766 012	Barntrop, Stadt	1	-50,0	15	-40,0	—	—	—
766 016	Blomberg, Stadt	4	—	78	—	22,0	1,7	2,5
766 020	Detmold, Stadt	18	—	734	-1,2	32,6	1,9	2,4
766 024	Dörentrup	5	-28,6	230	-11,5	12,3	2,1	—
766 028	Extertal	5	-16,7	238	+25,3	17,7	2,4	1,3
766 032	Horn-Bad Meinberg, Stadt	28	+3,7	2 172	+3,7	33,1	5,3	5,7

Anmerkungen Seite 9

## Noch: 2.1 Kapazität und Leistung der Beherbergungsstätten nach Verwaltungsbezirken

Dezember 2023

Amtliche Schlüsselnummer	Verwaltungsbezirk	Ankünfte				Übernachtungen			
		aller Gäste	Veränderung <sup>1)</sup>	ausländischer Gäste	Veränderung <sup>1)</sup>	aller Gäste	Veränderung <sup>1)</sup>	ausländischer Gäste	Veränderung <sup>1)</sup>
<b>570 000</b>	<b>Kreis Warendorf</b>	<b>11 591</b>	<b>+3,9</b>	<b>1 417</b>	<b>+26,9</b>	<b>31 751</b>	<b>+6,3</b>	<b>3 508</b>	<b>+28,1</b>
570 004	Ahlen, Stadt	896	+3,9	97	+9,0	2 395	+30,6	560	+126,7
570 008	Beckum, Stadt	1 037	-4,1	324	+90,6	2 415	+3,3	921	+123,5
570 012	Beelen	84	-34,4	24	-36,8	240	-45,6	63	-66,8
570 016	Drensteinfurt, Stadt	646	-4,6	62	-13,9	993	+8,9	106	-13,1
570 020	Ennigerloh, Stadt	450	+17,5	42	-22,2	818	+4,1	112	+23,1
570 024	Everswinkel	494	+56,8	59	+28,3	1 135	+38,8	120	-3,2
570 028	Oelde, Stadt	633	-13,5	104	-23,5	1 269	-14,9	262	-2,2
570 032	Ostbevern	1 926	+33,9	117	x	2 810	+51,4	164	x
570 036	Sassenberg, Stadt	352	-8,6	26	-10,3	1 532	+33,9	78	-3,7
570 040	Sendenhorst, Stadt	1 123	+8,7	162	+33,9	6 355	-0,5	249	+16,9
570 044	Telgte, Stadt	1 275	+17,9	209	+72,7	5 960	+11,5	402	+55,8
570 048	Wadersloh	73	-59,0	6	-79,3	336	-44,5	109	-48,3
570 052	Warendorf, Stadt	2 602	-9,0	185	-8,0	5 493	-7,1	362	-28,0
<b>500 000</b>	<b>Reg.-Bez. Münster</b>	<b>158 246</b>	<b>+6,3</b>	<b>25 702</b>	<b>+6,8</b>	<b>392 695</b>	<b>+4,5</b>	<b>50 056</b>	<b>+9,6</b>
<b>711 000</b>	<b>Kreisfreie Stadt Bielefeld</b>	<b>23 000</b>	<b>+12,6</b>	<b>2 398</b>	<b>+12,0</b>	<b>43 681</b>	<b>+8,5</b>	<b>6 229</b>	<b>+6,7</b>
<b>754 000</b>	<b>Kreis Gütersloh</b>	<b>15 200</b>	<b>+4,2</b>	<b>1 603</b>	<b>+2,4</b>	<b>32 064</b>	<b>-</b>	<b>3 812</b>	<b>-5,8</b>
754 004	Borgholzhausen, Stadt	-	-	-	-	-	-	-	-
754 008	Gütersloh, Stadt	4 249	+19,1	731	-3,1	11 032	+12,3	1 762	-4,9
754 012	Halle (Westf.), Stadt	2 274	-1,0	181	+28,4	4 903	-1,7	401	-2,7
754 016	Harsewinkel, Stadt	1 320	+3,8	168	-6,7	2 690	-8,3	349	-24,5
754 020	Herzebrock-Clarholz	261	-7,8	44	-10,2	821	+11,9	410	+66,0
754 024	Langenberg	-	-	-	-	-	-	-	-
754 028	Rheda-Wiedenbrück, Stadt	2 010	-13,1	194	+37,6	3 384	-17,3	357	+3,8
754 032	Rietberg, Stadt	2 099	+4,0	79	+58,0	3 287	+3,1	185	+41,2
754 036	Schloß Holte-Stukenbrock, Stadt	1 114	-3,7	52	+6,1	2 850	-4,0	93	-25,6
754 040	Steinhagen	-	-	-	-	-	-	-	-
754 044	Verl, Stadt	1 149	+4,3	112	-6,7	1 809	+3,5	195	+0,5
754 048	Versmold, Stadt	66	-1,5	-	-	190	-11,6	-	-
754 052	Werther (Westf.), Stadt	509	+37,6	35	-56,8	766	-30,2	53	-81,0
<b>758 000</b>	<b>Kreis Herford</b>	<b>8 776</b>	<b>+32,1</b>	<b>683</b>	<b>+36,9</b>	<b>30 645</b>	<b>+25,4</b>	<b>2 372</b>	<b>+87,7</b>
758 004	Bünde, Stadt	850	+41,7	79	+23,4	2 181	+5,3	334	+7,1
758 008	Enger, Stadt	-	-	-	-	-	-	-	-
758 012	Herford, Stadt	4 052	+75,0	317	+89,8	6 302	+59,7	853	+137,6
758 016	Hiddenhausen	802	-26,7	95	+20,3	1 413	-24,3	180	+34,3
758 020	Kirchlengern	-	-	-	-	-	-	-	-
758 024	Löhne, Stadt	640	+5,1	20	-9,1	10 072	+11,4	524	+285,3
758 028	Rödinghausen	350	+59,1	8	x	1 273	+47,0	187	+345,2
758 032	Spenge, Stadt	-	-	-	-	-	-	-	-
758 036	Vlotho, Stadt	1 815	+16,8	153	-1,9	8 874	+43,8	262	-2,6
<b>762 000</b>	<b>Kreis Höxter</b>	<b>12 222</b>	<b>-14,1</b>	<b>827</b>	<b>+23,2</b>	<b>80 058</b>	<b>+11,9</b>	<b>2 653</b>	<b>+46,1</b>
762 004	Bad Driburg, Stadt	4 240	+23,4	103	+94,3	51 037	+25,5	253	+138,7
762 008	Beverungen, Stadt	754	-4,7	29	+81,3	2 518	-6,8	138	+176,0
762 012	Borgentreich, Stadt	-	-	-	-	-	-	-	-
762 016	Brakel, Stadt	297	-39,8	20	+17,6	674	-46,8	58	-35,6
762 020	Höxter, Stadt	2 508	-16,5	139	+5,3	11 202	-5,8	568	+53,9
762 024	Marienmünster, Stadt	-	-	-	-	-	-	-	-
762 028	Nieheim, Stadt	560	+1,6	119	-30,0	2 251	+27,6	469	-17,0
762 032	Steinheim, Stadt	342	-30,9	18	-47,1	667	-25,9	77	-1,3
762 036	Warburg, Stadt	2 652	-42,2	185	-1,1	9 196	-7,9	374	+4,2
762 040	Willebadessen, Stadt	-	-	-	-	-	-	-	-
<b>766 000</b>	<b>Kreis Lippe</b>	<b>25 012</b>	<b>+8,0</b>	<b>1 663</b>	<b>+6,6</b>	<b>98 864</b>	<b>-1,7</b>	<b>5 211</b>	<b>+22,9</b>
766 004	Augustdorf	-	-100,0	-	-	-	-100,0	-	-
766 008	Bad Salzuflen, Stadt	12 291	+10,6	738	+4,5	59 236	-5,1	1 552	+5,2
766 012	Barntrup, Stadt	-	-	-	-	-	-	-	-
766 016	Blomberg, Stadt	311	+22,9	26	-3,7	533	+27,8	65	+27,5
766 020	Detmold, Stadt	3 394	-4,9	192	-13,5	6 465	-2,3	463	-7,6
766 024	Dörentrup	407	+2,5	-	-100,0	873	+16,7	-	-100,0
766 028	Extertal	580	+28,6	36	+111,8	1 382	+23,3	45	-4,3
766 032	Horn-Bad Meinberg, Stadt	4 148	+6,4	262	+27,8	21 986	+0,4	1 505	+31,9

Anmerkungen Seite 9

## Noch: 2.1 Kapazität und Leistung der Beherbergungsstätten nach Verwaltungsbezirken

Dezember 2023

Amtliche Schlüsselnummer	Verwaltungsbezirk	Betriebe		Betten			Mittlere Aufenthaltsdauer <sup>3)</sup>	
		geöffnete	Veränderung <sup>1)</sup>	angebotene	Veränderung <sup>1)</sup>	mittlere Auslastung <sup>2)</sup>	aller Gäste	ausländischer Gäste
	<b>Noch: Kreis Lippe</b>							
766 036	Kalletal	7	–	120	–2,4	14,0	5,4	19,7
766 040	Lage, Stadt	8	–	165	+1,9	33,0	3,2	13,9
766 044	Lemgo, Stadt	6	–	249	–1,2	25,2	1,5	1,9
766 048	Leopoldshöhe	3	–	43	–	.	.	.
766 052	Lügde, Stadt	9	–	280	–	16,5	1,9	3,9
766 056	Oerlinghausen, Stadt	4	–	162	+3,8	13,2	2,2	1,1
766 060	Schieder-Schwalenberg, Stadt	8	–	194	+4,3	24,2	2,5	3,0
766 064	Schlangen	–	–	–	–	–	–	–
<b>770 000</b>	<b>Kreis Minden-Lübbecke</b>	<b>96</b>	<b>–3,0</b>	<b>6 690</b>	<b>+3,0</b>	<b>46,2</b>	<b>5,0</b>	<b>2,3</b>
770 004	Bad Oeynhausen, Stadt	25	+13,6	3 459	+3,8	58,8	7,5	1,3
770 008	Espelkamp, Stadt	8	–	276	+1,1	24,6	1,9	3,8
770 012	Hille	3	–25,0	94	–32,4	31,8	2,0	2,8
770 016	Hüllhorst	3	–	142	+65,1	.	.	.
770 020	Lübbecke, Stadt	3	–	95	+4,4	.	.	.
770 024	Minden, Stadt	16	–	711	+1,3	33,1	1,6	1,8
770 028	Petershagen, Stadt	10	–16,7	584	–5,7	34,1	5,5	2,7
770 032	Porta Westfalica, Stadt	7	–	368	+54,6	13,1	1,7	1,4
770 036	Preußisch-Oldendorf, Stadt	11	–8,3	658	–0,2	51,8	9,5	9,3
770 040	Rahden, Stadt	4	–	172	–	25,5	2,7	3,4
770 044	Stemwede	6	–25,0	131	–28,8	25,0	3,4	23,4
<b>774 000</b>	<b>Kreis Paderborn</b>	<b>93</b>	<b>–5,1</b>	<b>5 257</b>	<b>–0,7</b>	<b>41,5</b>	<b>2,9</b>	<b>2,4</b>
774 004	Altenbeken	1	–	20	–	.	.	.
774 008	Bad Lippspringe, Stadt	13	–7,1	1 390	–3,3	59,1	5,3	2,3
774 012	Borchen	5	–28,6	190	–27,5	34,9	5,1	20,0
774 016	Büren, Stadt	10	–16,7	475	–4,2	20,8	2,0	2,3
774 020	Delbrück, Stadt	6	–	154	–21,0	46,7	1,8	1,8
774 024	Hövelhof	9	–10,0	269	–4,6	31,6	2,7	2,9
774 028	Lichtenau, Stadt	2	–	46	–	.	.	.
774 032	Paderborn, Stadt	34	+3,0	2 220	+8,0	34,3	1,8	2,3
774 036	Salzkotten, Stadt	3	–	66	–22,4	23,9	2,1	2,2
774 040	Bad Wünnenberg, Stadt	10	–	427	+2,4	53,6	10,6	5,8
<b>700 000</b>	<b>Reg.-Bez. Detmold</b>	<b>629</b>	<b>–2,3</b>	<b>36 676</b>	<b>+1,9</b>	<b>40,0</b>	<b>3,5</b>	<b>2,7</b>
	<b>Kreisfreie Städte</b>							
<b>911 000</b>	<b>Bochum</b>	<b>37</b>	<b>–</b>	<b>4 179</b>	<b>+6,6</b>	<b>39,0</b>	<b>1,9</b>	<b>1,8</b>
<b>913 000</b>	<b>Dortmund</b>	<b>72</b>	<b>+5,9</b>	<b>9 662</b>	<b>+12,6</b>	<b>44,5</b>	<b>1,6</b>	<b>1,6</b>
<b>914 000</b>	<b>Hagen</b>	<b>26</b>	<b>+4,0</b>	<b>1 716</b>	<b>+2,2</b>	<b>40,2</b>	<b>2,3</b>	<b>1,9</b>
<b>915 000</b>	<b>Hamm</b>	<b>20</b>	<b>–</b>	<b>1 374</b>	<b>+12,3</b>	<b>33,8</b>	<b>1,7</b>	<b>1,5</b>
<b>916 000</b>	<b>Herne</b>	<b>10</b>	<b>–</b>	<b>734</b>	<b>+27,2</b>	<b>24,3</b>	<b>1,5</b>	<b>2,2</b>
<b>954 000</b>	<b>Ennepe-Ruhr-Kreis</b>	<b>62</b>	<b>–</b>	<b>3 276</b>	<b>–0,2</b>	<b>35,9</b>	<b>2,8</b>	<b>1,8</b>
954 004	Breckerfeld, Stadt	4	–	182	–	.	.	.
954 008	Ennepetal, Stadt	3	+50,0	246	+9,8	.	.	.
954 012	Gevelsberg, Stadt	5	+25,0	169	+9,7	18,6	1,6	1,9
954 016	Hattingen, Stadt	19	–5,0	1 113	+0,8	44,5	3,5	2,1
954 020	Herdecke, Stadt	5	+25,0	376	+3,3	39,4	2,0	1,8
954 024	Schwelm, Stadt	5	–	263	–0,8	23,4	1,3	1,2
954 028	Sprockhövel, Stadt	6	–14,3	319	–	26,5	2,1	1,6
954 032	Wetter (Ruhr), Stadt	5	–	124	–2,4	21,8	2,2	3,1
954 036	Witten, Stadt	10	–9,1	484	–11,0	29,3	2,0	2,0
<b>958 000</b>	<b>Hochsauerlandkreis</b>	<b>412</b>	<b>–1,4</b>	<b>25 003</b>	<b>+0,2</b>	<b>37,2</b>	<b>3,2</b>	<b>3,4</b>
958 004	Arnsberg, Stadt	23	–	1 493	+6,1	30,4	2,6	2,0
958 008	Bestwig	13	–	589	+6,1	25,7	3,6	3,7
958 012	Brilon, Stadt	32	–5,9	1 408	–0,6	27,4	3,6	3,3
958 016	Eslohe (Sauerland)	24	+9,1	987	+5,8	33,8	4,3	3,3
958 020	Hallenberg, Stadt	11	–	510	+0,2	37,2	2,4	2,8
958 024	Marsberg, Stadt	10	+11,1	252	+11,0	16,7	2,4	2,8
958 028	Medebach, Stadt	22	–	3 970	+7,2	53,7	3,9	4,2
958 032	Meschede, Stadt	22	–4,3	1 023	–2,0	24,1	2,2	2,7
958 036	Olsberg, Stadt	38	–7,3	1 108	–20,3	27,1	2,6	2,5
958 040	Schmallenberg, Stadt	78	–6,0	4 130	–0,8	38,5	3,9	3,7
958 044	Sundern (Sauerland), Stadt	28	–6,7	1 354	+6,4	24,8	2,2	3,0
958 048	Winterberg, Stadt	111	+3,7	8 179	–1,8	38,3	2,8	3,1

Anmerkungen Seite 9

## Noch: 2.1 Kapazität und Leistung der Beherbergungsstätten nach Verwaltungsbezirken

Dezember 2023

Amtliche Schlüsselnummer	Verwaltungsbezirk	Ankünfte				Übernachtungen			
		aller Gäste	Veränderung <sup>1)</sup>	ausländischer Gäste	Veränderung <sup>1)</sup>	aller Gäste	Veränderung <sup>1)</sup>	ausländischer Gäste	Veränderung <sup>1)</sup>
	<b>Noch: Kreis Lippe</b>								
766 036	Kalletal	96	-7,7	17	+325,0	520	+69,4	335	x
766 040	Lage, Stadt	529	+31,6	11	-15,4	1 690	+21,9	153	+247,7
766 044	Lemgo, Stadt	1 293	+28,9	67	-30,2	1 948	+25,1	128	-37,3
766 048	Leopoldshöhe	.	.	.	.	.	.	.	.
766 052	Lügde, Stadt	714	+20,8	96	x	1 336	+21,7	371	x
766 056	Oerlinghausen, Stadt	308	+14,1	26	+420,0	664	+42,8	29	+314,3
766 060	Schieder-Schwalenberg, Stadt	722	-8,1	182	-20,9	1 775	+4,0	551	-11,4
766 064	Schlangen	-	-	-	-	-	-	-	-
<b>770 000</b>	<b>Kreis Minden-Lübbecke</b>	<b>19 062</b>	<b>+17,2</b>	<b>1 241</b>	<b>+8,6</b>	<b>95 043</b>	<b>+6,1</b>	<b>2 873</b>	<b>-2,3</b>
770 004	Bad Oeynhausen, Stadt	8 241	+23,1	570	+111,9	62 206	+5,6	754	+33,9
770 008	Espelkamp, Stadt	1 133	+14,6	48	+26,3	2 102	+4,8	182	+76,7
770 012	Hille	418	-0,2	25	-35,9	839	-10,4	69	-38,4
770 016	Hüllhorst	.	.	.	.	.	.	.	.
770 020	Lübbecke, Stadt	.	.	.	.	.	.	.	.
770 024	Minden, Stadt	4 242	+25,1	336	+4,7	6 783	+19,2	597	-1,3
770 028	Petershagen, Stadt	1 197	+51,1	41	x	6 553	+3,7	109	x
770 032	Porta Westfalica, Stadt	859	-6,3	80	+8,1	1 495	-0,2	110	-25,2
770 036	Preußisch-Oldendorf, Stadt	1 114	-1,9	19	-52,5	10 566	+9,9	176	-44,1
770 040	Rahden, Stadt	500	+16,8	29	-9,4	1 358	+12,2	100	-46,5
770 044	Stemwede	455	-21,6	28	+3,7	1 556	-12,0	654	+110,3
<b>774 000</b>	<b>Kreis Paderborn</b>	<b>22 868</b>	<b>+5,0</b>	<b>1 909</b>	<b>+3,6</b>	<b>66 183</b>	<b>+3,6</b>	<b>4 624</b>	<b>+4,5</b>
774 004	Altenbeken	.	.	.	.	.	.	.	.
774 008	Bad Lippspringe, Stadt	4 821	-2,0	147	-32,9	25 481	-3,2	344	-27,9
774 012	Borchen	402	-9,9	1	-90,9	2 054	-23,0	20	-78,9
774 016	Büren, Stadt	1 193	-12,5	159	+26,2	2 422	-1,0	373	+46,9
774 020	Delbrück, Stadt	1 252	+10,2	65	+6,6	2 230	+4,2	120	-11,1
774 024	Hövelhof	971	+17,3	106	-8,6	2 643	+36,7	303	-17,9
774 028	Lichtenau, Stadt	.	.	.	.	.	.	.	.
774 032	Paderborn, Stadt	13 205	+11,2	1 341	+8,1	23 459	+13,8	3 142	+13,9
774 036	Salzkotten, Stadt	229	+7,5	30	+66,7	489	+17,3	66	+32,0
774 040	Bad Wünnenberg, Stadt	671	-23,8	39	+11,4	7 120	+0,3	226	-15,0
<b>700 000</b>	<b>Reg.-Bez. Detmold</b>	<b>126 140</b>	<b>+7,7</b>	<b>10 324</b>	<b>+9,6</b>	<b>446 538</b>	<b>+5,7</b>	<b>27 774</b>	<b>+13,0</b>
	<b>Kreisfreie Städte</b>								
<b>911 000</b>	<b>Bochum</b>	<b>25 800</b>	<b>-0,7</b>	<b>3 554</b>	<b>+27,5</b>	<b>49 462</b>	<b>+0,8</b>	<b>6 224</b>	<b>+5,9</b>
<b>913 000</b>	<b>Dortmund</b>	<b>79 460</b>	<b>+21,7</b>	<b>27 300</b>	<b>+71,1</b>	<b>128 481</b>	<b>+16,1</b>	<b>44 956</b>	<b>+59,8</b>
<b>914 000</b>	<b>Hagen</b>	<b>9 190</b>	<b>+25,5</b>	<b>1 571</b>	<b>+42,2</b>	<b>20 985</b>	<b>+14,0</b>	<b>2 927</b>	<b>+5,0</b>
<b>915 000</b>	<b>Hamm</b>	<b>8 501</b>	<b>-1,3</b>	<b>1 059</b>	<b>-26,2</b>	<b>14 413</b>	<b>-3,1</b>	<b>1 622</b>	<b>-38,2</b>
<b>916 000</b>	<b>Herne</b>	<b>3 750</b>	<b>+4,7</b>	<b>168</b>	<b>-13,0</b>	<b>5 531</b>	<b>-5,9</b>	<b>372</b>	<b>-15,6</b>
<b>954 000</b>	<b>Ennepe-Ruhr-Kreis</b>	<b>12 818</b>	<b>+7,9</b>	<b>1 183</b>	<b>+12,7</b>	<b>35 473</b>	<b>+6,1</b>	<b>2 168</b>	<b>+9,3</b>
954 004	Breckerfeld, Stadt	.	.	.	.	.	.	.	.
954 008	Ennepetal, Stadt	.	.	.	.	.	.	.	.
954 012	Gevelsberg, Stadt	625	+3,5	69	+72,5	973	-6,4	134	+76,3
954 016	Hattingen, Stadt	4 312	+10,8	239	+17,7	15 286	+11,5	491	+15,5
954 020	Herdecke, Stadt	2 354	+6,5	267	+6,4	4 596	+9,8	484	+2,1
954 024	Schwelm, Stadt	1 284	+4,2	225	+29,3	1 653	-6,5	262	+18,0
954 028	Sprockhövel, Stadt	1 116	+17,2	52	+67,7	2 320	+13,3	83	+107,5
954 032	Wetter (Ruhr), Stadt	375	-1,3	19	-36,7	839	+10,4	59	+18,0
954 036	Witten, Stadt	2 172	+0,9	297	-3,3	4 258	-5,5	608	-6,3
<b>958 000</b>	<b>Hochsauerlandkreis</b>	<b>90 182</b>	<b>-1,6</b>	<b>22 500</b>	<b>-7,4</b>	<b>284 081</b>	<b>+1,4</b>	<b>75 466</b>	<b>-0,2</b>
958 004	Arnsberg, Stadt	5 279	+5,5	474	-8,5	13 715	+7,9	964	-25,7
958 008	Bestwig	1 320	+2,4	99	+125,0	4 696	+22,7	366	+177,3
958 012	Brilon, Stadt	3 557	-1,5	784	+66,8	12 718	-6,9	2 609	+163,3
958 016	Elslohe (Sauerland)	2 352	+12,8	83	+22,1	10 093	+2,1	272	+22,0
958 020	Hallenberg, Stadt	2 082	-4,2	334	-22,3	5 033	-4,0	942	-18,4
958 024	Marsberg, Stadt	535	-1,1	9	-10,0	1 307	+17,3	25	+8,7
958 028	Medebach, Stadt	16 925	-19,5	4 651	-31,8	66 065	-1,4	19 709	-8,1
958 032	Meschede, Stadt	3 537	+16,1	242	+15,2	7 931	+14,5	653	-21,8
958 036	Olsberg, Stadt	3 492	+10,3	675	+10,1	9 203	-2,0	1 656	+0,4
958 040	Schmallenberg, Stadt	11 302	-5,6	1 396	-4,2	44 539	+7,9	5 133	+21,8
958 044	Sundern (Sauerland), Stadt	4 753	+0,2	266	-14,2	10 420	-4,1	801	-27,7
958 048	Winterberg, Stadt	35 048	+6,4	13 487	+0,9	98 361	-	42 336	-0,5

Anmerkungen Seite 9

## Noch: 2.1 Kapazität und Leistung der Beherbergungsstätten nach Verwaltungsbezirken

Dezember 2023

Amtliche Schlüsselnummer	Verwaltungsbezirk	Betriebe		Betten			Mittlere Aufenthaltsdauer <sup>3)</sup>	
		geöffnete	Veränderung <sup>1)</sup>	angebotene	Veränderung <sup>1)</sup>	mittlere Auslastung <sup>2)</sup>	aller Gäste	ausländischer Gäste
<b>962 000</b>	<b>Märkischer Kreis</b>	<b>93</b>	<b>–</b>	<b>3 402</b>	<b>+7,5</b>	<b>21,5</b>	<b>1,9</b>	<b>2,2</b>
962 004	Altena, Stadt	8	+14,3	302	+24,8	10,7	2,3	2,7
962 008	Balve, Stadt	9	–	325	–0,9	15,8	1,9	2,0
962 012	Halver, Stadt	2	–	36	–	.	.	.
962 016	Hemer, Stadt	8	–	148	–0,7	8,2	1,8	1,2
962 020	Herscheid	2	–	38	–	.	.	.
962 024	Iserlohn, Stadt	12	–7,7	652	+21,2	29,5	1,6	2,0
962 028	Kierspe, Stadt	1	–	20	–	.	.	.
962 032	Lüdenscheid, Stadt	12	–	620	–2,5	33,3	1,8	2,3
962 036	Meinerzhagen, Stadt	8	–	349	+33,7	9,2	2,1	2,4
962 040	Menden (Sauerland), Stadt	10	–	202	–1,9	18,9	1,9	1,9
962 044	Nachrodt-Wiblingwerde	3	–	210	–	12,8	1,7	1,9
962 048	Neuenrade, Stadt	7	–	164	–	24,7	1,8	1,5
962 052	Plettenberg, Stadt	8	–	264	–	31,1	3,4	2,3
962 056	Schalksmühle	–	–	–	–	–	–	–
962 060	Werdohl, Stadt	3	–	72	–1,4	11,0	2,3	2,5
<b>966 000</b>	<b>Kreis Olpe</b>	<b>102</b>	<b>–</b>	<b>3 621</b>	<b>+11,2</b>	<b>24,5</b>	<b>2,4</b>	<b>3,2</b>
966 004	Attendorf, Stadt	19	–	964	+15,7	25,8	2,0	2,4
966 008	Drolshagen, Stadt	9	–	166	+3,1	18,9	1,8	2,2
966 012	Finnentrop	9	–	194	–	21,4	2,8	2,2
966 016	Kirchhundem	16	–	342	+1,2	14,9	3,3	2,0
966 020	Lenne, Stadt	32	+3,2	1 343	+18,7	30,6	3,1	3,9
966 024	Olpe, Stadt	13	–	388	+7,5	18,9	2,1	2,0
966 028	Wenden	4	–20,0	224	–6,3	17,9	1,9	2,4
<b>970 000</b>	<b>Kreis Siegen-Wittgenstein</b>	<b>92</b>	<b>+1,1</b>	<b>4 911</b>	<b>+5,2</b>	<b>34,6</b>	<b>3,6</b>	<b>2,8</b>
970 004	Bad Berleburg, Stadt	20	+5,3	1 119	+0,6	55,5	13,1	4,7
970 008	Burbach	8	–	666	+3,3	13,9	4,4	8,2
970 012	Erndtebrück	2	+100,0	53	+89,3	.	.	.
970 016	Freudenberg, Stadt	4	–20,0	160	–5,9	23,6	1,7	1,8
970 020	Hilchenbach, Stadt	13	+8,3	653	+19,2	41,2	7,1	3,0
970 024	Kreuztal, Stadt	4	–	84	–1,2	21,5	1,9	1,9
970 028	Bad Laasphe, Stadt	10	–	541	+0,7	34,8	2,6	3,0
970 032	Netphen, Stadt	7	–	210	–2,3	10,0	2,4	1,7
970 036	Neunkirchen	3	–	73	–2,7	.	.	.
970 040	Siegen, Stadt	12	–	964	+11,1	36,5	1,7	1,8
970 044	Wilnsdorf	9	–10,0	388	+0,5	16,9	1,9	2,8
<b>974 000</b>	<b>Kreis Soest</b>	<b>141</b>	<b>–2,1</b>	<b>8 354</b>	<b>+4,8</b>	<b>45,5</b>	<b>3,9</b>	<b>2,6</b>
974 004	Anröchte	2	–	39	–	.	.	.
974 008	Bad Sassendorf	24	+4,3	1 943	–1,8	70,9	5,7	2,3
974 012	Ense	1	–	12	–	.	.	.
974 016	Erwitte, Stadt	15	–6,3	867	+0,1	48,8	4,1	4,0
974 020	Geseke, Stadt	4	–	965	+1,5	24,4	2,8	1,9
974 024	Lippetal	3	–25,0	35	–23,9	25,6	3,6	4,2
974 028	Lippstadt, Stadt	19	–13,6	1 099	–4,6	50,2	4,7	2,6
974 032	Möhnesee	21	+5,0	1 370	+45,6	28,8	4,9	3,0
974 036	Rüthen, Stadt	11	–	251	+51,2	19,9	2,0	2,6
974 040	Soest, Stadt	14	–	857	+0,4	40,3	1,6	2,1
974 044	Warstein, Stadt	15	–	472	–7,6	40,1	5,3	5,2
974 048	Welver	3	–	72	–	14,7	2,4	–
974 052	Werl, Stadt	5	–	249	+0,4	35,8	1,7	3,1
974 056	Wickede (Ruhr)	4	–	123	–8,9	76,8	12,0	1,1
<b>978 000</b>	<b>Kreis Unna</b>	<b>54</b>	<b>–</b>	<b>3 219</b>	<b>+2,8</b>	<b>28,1</b>	<b>1,9</b>	<b>1,6</b>
978 004	Bergkamen, Stadt	3	–	65	+6,6	.	.	.
978 008	Bönen	–	–	–	–	–	–	–
978 012	Fröndenberg/Ruhr, Stadt	5	–	171	–	15,9	1,6	1,5
978 016	Holzwickede	2	+100,0	195	+17,5	.	.	.
978 020	Kamen, Stadt	5	–	579	+20,1	50,4	2,3	1,2
978 024	Lünen, Stadt	10	+11,1	604	+15,3	24,0	1,6	1,4
978 028	Schwerte, Stadt	8	–11,1	415	–4,4	17,9	1,4	1,2
978 032	Selm, Stadt	5	–	431	–	10,9	2,5	1,8
978 036	Unna, Stadt	5	–16,7	325	–25,1	39,3	1,8	2,1
978 040	Werne, Stadt	11	–	434	+1,4	30,6	2,1	2,3
<b>900 000</b>	<b>Reg.-Bez. Arnsberg</b>	<b>1 121</b>	<b>–0,3</b>	<b>69 451</b>	<b>+4,6</b>	<b>37,1</b>	<b>2,5</b>	<b>2,4</b>
	<b>Nordrhein-Westfalen</b>	<b>4 504</b>	<b>–1,1</b>	<b>329 709</b>	<b>+3,3</b>	<b>39,0</b>	<b>2,1</b>	<b>1,9</b>

Anmerkungen Seite 9

## Noch: 2.1 Kapazität und Leistung der Beherbergungsstätten nach Verwaltungsbezirken

Dezember 2023

Amtliche Schlüssel- nummer	Verwaltungsbezirk	Ankünfte				Übernachtungen			
		aller Gäste	Verände- rung <sup>1)</sup>	ausländischer Gäste	Verände- rung <sup>1)</sup>	aller Gäste	Verände- rung <sup>1)</sup>	ausländischer Gäste	Verände- rung <sup>1)</sup>
<b>962 000</b>	<b>Märkischer Kreis</b>	<b>11 920</b>	<b>+7,7</b>	<b>1 093</b>	<b>-0,9</b>	<b>22 500</b>	<b>+4,8</b>	<b>2 359</b>	<b>-6,9</b>
962 004	Altena, Stadt	448	+19,5	20	+33,3	1 025	-3,9	54	+8,0
962 008	Balve, Stadt	857	-6,0	48	-52,9	1 596	-19,1	96	-77,6
962 012	Halver, Stadt	.	.	.	.	.	.	.	.
962 016	Hemer, Stadt	265	+2,3	9	+28,6	473	+6,8	11	+57,1
962 020	Herscheid	.	.	.	.	.	.	.	.
962 024	Iserlohn, Stadt	3 596	+14,2	382	+9,5	5 926	+11,2	775	+25,6
962 028	Kierspe, Stadt	.	.	.	.	.	.	.	.
962 032	Lüdenscheid, Stadt	3 450	+11,3	411	-6,4	6 306	+12,8	952	-1,1
962 036	Meinerzhagen, Stadt	482	-15,1	54	+92,9	990	-8,1	130	+8,3
962 040	Menden (Sauerland), Stadt	629	+9,0	16	-40,7	1 186	+12,7	30	-38,8
962 044	Nachrodt-Wiblingwerde	444	-25,1	11	+120,0	772	-15,4	21	+162,5
962 048	Neuenrade, Stadt	702	+7,2	65	+80,6	1 256	-19,9	95	+50,8
962 052	Plettenberg, Stadt	657	+10,1	54	-28,9	2 249	+27,9	126	-34,7
962 056	Schalksmühle	-	-	-	-	-	-	-	-
962 060	Werdohl, Stadt	109	-12,8	11	x	246	-34,0	28	x
<b>966 000</b>	<b>Kreis Olpe</b>	<b>11 197</b>	<b>+13,7</b>	<b>1 980</b>	<b>+9,6</b>	<b>27 031</b>	<b>+13,4</b>	<b>6 256</b>	<b>+9,1</b>
966 004	Attendorf, Stadt	4 096	+25,7	466	+32,0	8 094	+29,7	1 104	+63,8
966 008	Drolshagen, Stadt	530	-12,0	47	+17,5	968	-37,7	104	+7,2
966 012	Finnentrop	463	+12,1	44	+340,0	1 302	+21,3	97	+131,0
966 016	Kirchhundem	457	+12,3	33	+135,7	1 490	+27,4	66	+37,5
966 020	Lennestadt, Stadt	3 508	+1,2	1 070	-1,1	10 718	+1,4	4 223	+0,2
966 024	Olpe, Stadt	1 501	+36,3	250	+5,0	3 215	+66,0	493	+14,4
966 028	Wenden	642	+6,6	70	+1,4	1 244	-3,7	169	-24,6
<b>970 000</b>	<b>Kreis Siegen-Wittgenstein</b>	<b>14 475</b>	<b>+12,1</b>	<b>2 394</b>	<b>+19,3</b>	<b>51 856</b>	<b>+11,2</b>	<b>6 634</b>	<b>+24,1</b>
970 004	Bad Berleburg, Stadt	1 472	+4,7	121	+6,1	19 259	+5,1	567	+38,3
970 008	Burbach	640	+7,2	116	+38,1	2 820	+8,4	955	+9,5
970 012	Erndtebrück	.	.	.	.	.	.	.	.
970 016	Freudenberg, Stadt	670	-11,5	117	-9,3	1 171	-8,8	213	+1,9
970 020	Hilchenbach, Stadt	1 111	+22,2	32	-33,3	7 853	+20,0	97	-40,5
970 024	Kreuztal, Stadt	297	+16,0	24	+14,3	560	-9,5	45	-2,2
970 028	Bad Laasphe, Stadt	2 287	+29,4	921	+38,7	5 871	+32,8	2 774	+38,2
970 032	Netphen, Stadt	276	-20,2	15	+50,0	653	-28,5	26	-80,6
970 036	Neunkirchen	.	.	.	.	.	.	.	.
970 040	Siegen, Stadt	6 381	+14,2	945	+10,7	10 790	+16,5	1 673	+25,3
970 044	Wilnsdorf	1 024	-5,3	54	-6,9	1 963	-11,6	151	+71,6
<b>974 000</b>	<b>Kreis Soest</b>	<b>30 450</b>	<b>+5,0</b>	<b>1 941</b>	<b>+8,3</b>	<b>117 932</b>	<b>+3,7</b>	<b>5 120</b>	<b>-3,7</b>
974 004	Anröchte	.	.	.	.	.	.	.	.
974 008	Bad Sassendorf	7 622	-3,2	177	-6,3	43 254	+8,0	404	-30,8
974 012	Ense	.	.	.	.	.	.	.	.
974 016	Erwitte, Stadt	3 287	+8,8	128	-19,0	13 454	-4,7	513	-32,8
974 020	Geseke, Stadt	2 581	-0,7	199	+16,4	7 287	+7,3	388	+40,6
974 024	Lippetal	78	+6,8	9	-71,0	278	-35,5	38	-83,6
974 028	Lippstadt, Stadt	3 625	-3,3	436	+19,8	16 988	+3,6	1 143	+36,9
974 032	Möhnesee	2 586	+17,3	155	+31,4	12 600	+7,7	468	-5,8
974 036	Rüthen, Stadt	523	-17,0	20	-41,2	1 053	-23,3	51	-19,0
974 040	Soest, Stadt	6 907	+17,6	606	+20,0	11 064	-4,9	1 253	+11,3
974 044	Warstein, Stadt	1 089	+33,1	106	+27,7	5 815	+11,0	553	+17,7
974 048	Welver	118	-13,2	-	-	286	-23,1	50	-69,5
974 052	Werl, Stadt	1 527	-2,4	61	-39,0	2 554	+5,2	192	-22,0
974 056	Wickede (Ruhr)	240	-9,8	9	+350,0	2 891	-0,5	10	+66,7
<b>978 000</b>	<b>Kreis Unna</b>	<b>14 165</b>	<b>+13,4</b>	<b>1 738</b>	<b>+2,1</b>	<b>26 789</b>	<b>+1,3</b>	<b>2 723</b>	<b>-2,1</b>
978 004	Bergkamen, Stadt	.	.	.	.	.	.	.	.
978 008	Bönen	-	-	-	-	-	-	-	-
978 012	Fröndenberg/Ruhr, Stadt	484	-1,0	62	+47,6	780	+2,2	93	+43,1
978 016	Holzwickede	.	.	.	.	.	.	.	.
978 020	Kamen, Stadt	3 265	+55,5	353	+49,6	7 596	+28,2	438	+18,7
978 024	Lünen, Stadt	2 677	+8,4	253	+11,9	4 334	+2,3	359	+7,2
978 028	Schwerte, Stadt	1 413	+3,1	114	+50,0	2 034	-12,4	135	+16,4
978 032	Selm, Stadt	727	+30,5	37	+117,6	1 822	-19,1	67	+219,0
978 036	Unna, Stadt	1 956	+3,7	200	+25,0	3 575	-8,0	417	+9,7
978 040	Werne, Stadt	1 937	-3,7	233	-40,6	4 120	-11,9	530	-37,9
<b>900 000</b>	<b>Reg.-Bez. Arnsberg</b>	<b>311 908</b>	<b>+7,7</b>	<b>66 481</b>	<b>+20,3</b>	<b>784 534</b>	<b>+5,4</b>	<b>156 827</b>	<b>+12,7</b>
	<b>Nordrhein-Westfalen</b>	<b>1 833 227</b>	<b>+9,9</b>	<b>539 536</b>	<b>+15,7</b>	<b>3 918 745</b>	<b>+7,7</b>	<b>1 002 934</b>	<b>+13,0</b>

## 2.2 Kapazität und Leistung der Beherbergungsstätten nach Gemeindegruppen und Betriebsarten

Dezember 2023

Gemeindegruppe Betriebsart	Betriebe		Betten			Mittlere Aufenthaltsdauer <sup>3)</sup>	
	geöffnete	Veränderung <sup>1)</sup>	angebotene	Veränderung <sup>1)</sup>	mittlere Auslastung <sup>2)</sup>	aller Gäste	ausländischer Gäste
<b>Mineral-, Moor-, Sole- und Thermalbäder</b>	<b>259</b>	<b>+0,4</b>	<b>23 311</b>	<b>+3,2</b>	<b>56,4</b>	<b>3,9</b>	<b>1,7</b>
Hotels	87	–	7 376	–1,8	50,0	1,9	1,8
Gasthöfe	2	–33,3	53	–27,4	.	.	.
Pensionen	51	+6,3	1 502	+6,1	32,4	4,6	5,2
Hotels garnis	34	+3,0	2 715	+27,0	.	.	.
Erholungs-, Ferien-, Schulungsheime	10	–9,1	1 460	–4,1	25,8	2,4	3,4
Ferienhäuser, -wohnungen, -zentren	15	–	343	+0,9	34,4	4,6	4,5
Hütten, Jugendherbergen u. Ä.	7	+40,0	610	+81,0	18,2	1,9	1,4
Vorsorge- und Reha-Kliniken	45	–2,2	9 252	–	75,0	27,0	22,1
Campingplätze	8	–20,0	.	.	.	2,2	1,7
<b>Heilklimatische Kurorte</b>	<b>127</b>	<b>+1,6</b>	<b>9 692</b>	<b>–2,5</b>	<b>39,6</b>	<b>3,1</b>	<b>3,1</b>
Hotels	41	+2,5	3 034	+2,4	43,1	2,3	2,7
Gasthöfe	12	+20,0	336	+31,3	.	.	.
Pensionen	17	–	382	–3,3	.	.	.
Hotels garnis	5	–	308	+5,8	28,8	1,9	1,8
Erholungs-, Ferien-, Schulungsheime	13	–	948	–2,3	26,7	3,2	4,2
Ferienhäuser, -wohnungen, -zentren	26	–3,7	3 635	–9,8	.	.	.
Hütten, Jugendherbergen u. Ä.	5	–	429	–	.	.	.
Vorsorge- und Reha-Kliniken	3	–	620	+2,5	84,2	25,2	–
Campingplätze	5	–	.	.	.	.	.
<b>Kneippkurorte</b>	<b>134</b>	<b>–4,3</b>	<b>5 396</b>	<b>–6,1</b>	<b>26,8</b>	<b>2,9</b>	<b>3,1</b>
Hotels	35	–2,8	2 030	–1,5	26,2	2,2	3,1
Gasthöfe	15	–	238	–5,6	13,3	1,8	2,9
Pensionen	12	+9,1	204	+8,5	18,8	2,0	2,0
Hotels garnis	9	–18,2	349	–18,6	36,0	2,1	2,1
Erholungs-, Ferien-, Schulungsheime	4	–33,3	230	–28,6	.	.	.
Ferienhäuser, -wohnungen, -zentren	35	–2,8	1 000	–11,4	.	.	.
Hütten, Jugendherbergen u. Ä.	12	+9,1	1 021	+4,2	13,9	2,2	1,4
Vorsorge- und Reha-Kliniken	2	–33,3	324	–16,1	.	.	.
Campingplätze	10	–9,1	.	.	.	2,4	2,8
<b>Kneippheilbäder</b>	<b>131</b>	<b>–3,7</b>	<b>7 313</b>	<b>–0,1</b>	<b>42,2</b>	<b>5,1</b>	<b>3,4</b>
Hotels	43	–4,4	2 658	–0,2	42,3	2,9	3,4
Gasthöfe	21	–4,5	533	–2,2	18,7	2,7	2,8
Pensionen	15	–16,7	281	–9,9	.	.	.
Hotels garnis	4	–20,0	110	–0,9	.	.	.
Erholungs-, Ferien-, Schulungsheime	8	–	1 161	+0,3	.	.	.
Ferienhäuser, -wohnungen, -zentren	29	+7,4	967	+7,1	28,7	3,6	6,4
Hütten, Jugendherbergen u. Ä.	2	–	186	–	.	.	.
Vorsorge- und Reha-Kliniken	7	–	1 417	–1,7	.	.	.
Campingplätze	2	–	.	.	.	.	.
<b>Heilbäder zusammen</b>	<b>651</b>	<b>–1,2</b>	<b>45 712</b>	<b>+0,3</b>	<b>47,2</b>	<b>3,7</b>	<b>2,3</b>
Hotels	206	–1,0	15 098	–0,7	44,1	2,1	2,2
Gasthöfe	50	–	1 160	+3,0	20,3	2,6	2,6
Pensionen	95	+1,1	2 369	+2,5	30,1	3,5	3,1
Hotels garnis	52	–3,7	3 482	+17,3	45,9	1,6	1,6
Erholungs-, Ferien-, Schulungsheime	35	–7,9	3 799	–4,3	28,8	3,9	3,9
Ferienhäuser, -wohnungen, -zentren	105	–	5 945	–7,1	34,8	3,4	3,8
Hütten, Jugendherbergen u. Ä.	26	+13,0	2 246	+16,3	13,4	2,0	1,4
Vorsorge- und Reha-Kliniken	57	–3,4	11 613	–0,6	75,6	28,4	22,1
Campingplätze	25	–10,7	.	.	.	2,3	2,1

Anmerkungen Seite 9



# Noch: 2.2 Kapazität und Leistung der Beherbergungsstätten nach Gemeindegruppen und Betriebsarten

## Dezember 2023

Gemeindegruppe Betriebsart	Ankünfte				Übernachtungen			
	aller Gäste	Verände- rung <sup>1)</sup>	aus- ländischer Gäste	Verände- rung <sup>1)</sup>	aller Gäste	Verände- rung <sup>1)</sup>	aus- ländischer Gäste	Verände- rung <sup>1)</sup>
<b>Mineral-, Moor-, Sole- und Thermalbäder</b>	<b>105 207</b>	<b>+16,1</b>	<b>27 833</b>	<b>+23,2</b>	<b>406 570</b>	<b>+8,9</b>	<b>48 429</b>	<b>+20,5</b>
Hotels	58 104	+8,8	15 556	+4,2	111 141	+6,7	27 576	+3,6
Gasthöfe	.	.	.	.	.	.	.	.
Pensionen	3 127	+16,8	187	+36,5	14 443	+13,1	973	+0,6
Hotels garnis	.	.	.	.	.	.	.	.
Erholungs-, Ferien-, Schulungsheime	4 858	-7,8	113	+43,0	11 676	-6,2	386	+24,9
Ferienhäuser, -wohnungen, -zentren	767	+5,4	230	+11,7	3 563	+13,4	1 038	-5,2
Hütten, Jugendherbergen u. Ä.	1 562	+19,0	513	-12,5	2 939	+13,1	710	-29,9
Vorsorge- und Reha-Kliniken	7 951	+5,5	11	x	214 853	+5,0	243	+224,0
Campingplätze	2 832	+11,0	768	+28,0	6 105	+15,3	1 313	+28,6
<b>Heilklimatische Kurorte</b>	<b>38 575</b>	<b>+8,6</b>	<b>13 618</b>	<b>+0,5</b>	<b>119 321</b>	<b>+4,8</b>	<b>42 839</b>	<b>-0,8</b>
Hotels	17 014	+1,0	6 009	-5,8	39 122	+1,0	16 231	-2,0
Gasthöfe	.	.	.	.	.	.	.	.
Pensionen	.	.	.	.	.	.	.	.
Hotels garnis	1 431	+119,1	213	+37,4	2 750	+86,4	394	+23,9
Erholungs-, Ferien-, Schulungsheime	2 265	+25,2	191	+31,7	7 234	+15,5	811	+57,5
Ferienhäuser, -wohnungen, -zentren	.	.	.	.	.	.	.	.
Hütten, Jugendherbergen u. Ä.	.	.	.	.	.	.	.	.
Vorsorge- und Reha-Kliniken	643	+28,1	—	—	16 178	+29,5	—	—
Campingplätze	.	.	.	.	.	.	.	.
<b>Kneippkurorte</b>	<b>15 609</b>	<b>+1,3</b>	<b>2 317</b>	<b>+12,7</b>	<b>44 945</b>	<b>-3,1</b>	<b>7 153</b>	<b>+20,2</b>
Hotels	7 190	-0,3	1 481	+18,2	16 057	+5,7	4 571	+47,4
Gasthöfe	541	-18,8	91	+51,7	980	-14,9	266	+39,3
Pensionen	592	+42,7	82	+134,3	1 185	+35,4	163	+98,8
Hotels garnis	1 636	-19,8	147	-23,4	3 394	-19,4	306	-24,8
Erholungs-, Ferien-, Schulungsheime	.	.	.	.	.	.	.	.
Ferienhäuser, -wohnungen, -zentren	.	.	.	.	.	.	.	.
Hütten, Jugendherbergen u. Ä.	1 817	+29,0	42	+180,0	3 981	-5,6	57	+128,0
Vorsorge- und Reha-Kliniken	.	.	.	.	.	.	.	.
Campingplätze	721	+15,9	65	+58,5	1 702	-26,5	185	+198,4
<b>Kneippheilbäder</b>	<b>17 655</b>	<b>+3,3</b>	<b>2 650</b>	<b>+11,7</b>	<b>90 004</b>	<b>+6,5</b>	<b>9 007</b>	<b>+27,9</b>
Hotels	10 672	-0,9	2 030	+15,0	31 034	+13,9	6 895	+34,8
Gasthöfe	1 127	-17,7	226	+16,5	3 063	-21,2	625	+16,8
Pensionen	.	.	.	.	.	.	.	.
Hotels garnis	.	.	.	.	.	.	.	.
Erholungs-, Ferien-, Schulungsheime	.	.	.	.	.	.	.	.
Ferienhäuser, -wohnungen, -zentren	2 260	+22,0	144	-38,5	8 226	+18,2	925	+4,0
Hütten, Jugendherbergen u. Ä.	.	.	.	.	.	.	.	.
Vorsorge- und Reha-Kliniken	.	.	.	.	.	.	.	.
Campingplätze	.	.	.	.	.	.	.	.
<b>Heilbäder zusammen</b>	<b>177 046</b>	<b>+11,6</b>	<b>46 418</b>	<b>+14,4</b>	<b>660 840</b>	<b>+6,9</b>	<b>107 428</b>	<b>+11,5</b>
Hotels	92 980	+5,4	25 076	+3,1	197 354	+6,5	55 273	+7,5
Gasthöfe	2 739	-10,4	565	+37,1	7 004	-11,9	1 474	+19,4
Pensionen	6 060	+20,3	927	+27,2	21 311	+13,8	2 843	+7,4
Hotels garnis	29 570	+47,4	10 947	+69,3	48 581	+41,6	17 140	+72,5
Erholungs-, Ferien-, Schulungsheime	8 553	-3,5	304	+24,6	32 940	-4,6	1 197	+32,4
Ferienhäuser, -wohnungen, -zentren	18 692	+11,9	6 943	-0,2	63 586	+1,5	26 206	-4,8
Hütten, Jugendherbergen u. Ä.	4 200	+19,8	557	-11,4	8 560	-4,7	771	-28,5
Vorsorge- und Reha-Kliniken	9 504	+6,7	11	x	270 382	+5,9	243	+96,0
Campingplätze	4 748	+11,1	1 088	+35,0	11 122	+5,6	2 281	+48,8

Anmerkungen Seite 9

# Noch: 2.2 Kapazität und Leistung der Beherbergungsstätten nach Gemeindegruppen und Betriebsarten

## Dezember 2023

Gemeindegruppe Betriebsart	Betriebe		Betten			Mittlere Aufenthaltsdauer <sup>3)</sup>	
	geöffnete	Veränderung <sup>1)</sup>	angebotene	Veränderung <sup>1)</sup>	mittlere Auslastung <sup>2)</sup>	aller Gäste	ausländischer Gäste
<b>Luftkurorte</b>	<b>249</b>	<b>+1,2</b>	<b>10 786</b>	<b>+3,4</b>	<b>29,7</b>	<b>2,8</b>	<b>2,6</b>
Hotels	75	-2,6	3 559	+1,7	32,8	2,1	2,3
Gasthöfe	22	-8,3	501	-4,0	23,1	1,7	1,9
Pensionen	29	-	594	-0,7	24,5	2,8	3,6
Hotels garnis	12	+9,1	240	+30,4	36,3	1,5	1,5
Erholungs-, Ferien-, Schulungsheime	20	-9,1	1 558	-7,2	36,1	4,7	-
Ferienhäuser, -wohnungen, -zentren	53	+12,8	2 296	+1,5	22,5	3,5	3,7
Hütten, Jugendherbergen u. Ä.	18	+12,5	1 365	+35,1	18,5	2,1	1,7
Vorsorge- und Reha-Kliniken	2	-	673	-	.	.	.
Campingplätze	18	-	.	.	.	.	.
<b>Erholungsorte</b>	<b>299</b>	<b>-1,3</b>	<b>13 705</b>	<b>+1,2</b>	<b>22,7</b>	<b>2,7</b>	<b>2,9</b>
Hotels	97	-3,0	4 592	-0,8	25,8	1,8	2,1
Gasthöfe	23	-4,2	388	-1,5	15,4	2,3	3,2
Pensionen	19	-5,0	440	-2,0	18,0	3,1	5,7
Hotels garnis	19	-	772	-4,5	24,3	1,8	2,4
Erholungs-, Ferien-, Schulungsheime	37	-2,6	2 472	-2,0	19,8	2,9	1,8
Ferienhäuser, -wohnungen, -zentren	52	+4,0	2 172	+3,2	21,3	4,4	5,5
Hütten, Jugendherbergen u. Ä.	19	+5,6	2 323	+9,6	10,8	2,6	1,9
Vorsorge- und Reha-Kliniken	4	-	546	+6,4	.	.	.
Campingplätze	29	-3,3	.	.	.	.	.
<b>Sonstige Gemeinden</b>	<b>3 305</b>	<b>-1,2</b>	<b>259 506</b>	<b>+3,9</b>	<b>38,8</b>	<b>1,9</b>	<b>1,8</b>
Hotels	1 436	-1,9	141 557	+4,3	38,4	1,6	1,7
Gasthöfe	185	-7,5	3 732	-5,5	21,0	2,1	2,7
Pensionen	133	-1,5	3 270	+0,2	25,8	3,2	5,2
Hotels garnis	804	+0,2	60 586	+5,1	40,6	1,7	1,7
Erholungs-, Ferien-, Schulungsheime	228	-2,1	25 275	-	33,5	5,1	3,7
Ferienhäuser, -wohnungen, -zentren	186	+5,1	8 668	+9,6	45,9	3,8	4,1
Hütten, Jugendherbergen u. Ä.	122	+1,7	10 136	+2,6	20,6	2,1	2,0
Vorsorge- und Reha-Kliniken	45	+2,3	6 282	+4,6	84,8	32,4	66,8
Campingplätze	166	-2,9	.	.	.	2,7	2,2
<b>Nordrhein-Westfalen</b>	<b>4 504</b>	<b>-1,1</b>	<b>329 709</b>	<b>+3,3</b>	<b>39,0</b>	<b>2,1</b>	<b>1,9</b>
<b>Hotels</b>	<b>1 814</b>	<b>-1,9</b>	<b>164 806</b>	<b>+3,6</b>	<b>38,5</b>	<b>1,7</b>	<b>1,8</b>
<b>Gasthöfe</b>	<b>280</b>	<b>-6,0</b>	<b>5 781</b>	<b>-3,5</b>	<b>20,7</b>	<b>2,1</b>	<b>2,6</b>
<b>Pensionen</b>	<b>276</b>	<b>-0,7</b>	<b>6 673</b>	<b>+0,8</b>	<b>26,7</b>	<b>3,3</b>	<b>4,3</b>
<b>Hotels garnis</b>	<b>887</b>	<b>+0,1</b>	<b>65 080</b>	<b>+5,6</b>	<b>40,7</b>	<b>1,7</b>	<b>1,7</b>
<b>Erholungs-, Ferien-, Schulungsheime</b>	<b>320</b>	<b>-3,3</b>	<b>33 104</b>	<b>-1,1</b>	<b>32,0</b>	<b>4,7</b>	<b>3,5</b>
<b>Ferienhäuser, -wohnungen, -zentren</b>	<b>396</b>	<b>+4,5</b>	<b>19 081</b>	<b>+2,2</b>	<b>36,8</b>	<b>3,7</b>	<b>4,0</b>
<b>Hütten, Jugendherbergen u. Ä.</b>	<b>185</b>	<b>+4,5</b>	<b>16 070</b>	<b>+7,6</b>	<b>17,9</b>	<b>2,1</b>	<b>1,9</b>
<b>Vorsorge- und Reha-Kliniken</b>	<b>108</b>	<b>-0,9</b>	<b>19 114</b>	<b>+1,3</b>	<b>77,7</b>	<b>29,8</b>	<b>47,9</b>
<b>Campingplätze</b>	<b>238</b>	<b>-3,6</b>	<b>.</b>	<b>.</b>	<b>.</b>	<b>2,6</b>	<b>2,2</b>

Anmerkungen Seite 9

## Noch: 2.2 Kapazität und Leistung der Beherbergungsstätten nach Gemeindegruppen und Betriebsarten

Dezember 2023

Gemeindegruppe Betriebsart	Ankünfte				Übernachtungen			
	aller Gäste	Verände- rung <sup>1)</sup>	aus- ländischer Gäste	Verände- rung <sup>1)</sup>	aller Gäste	Verände- rung <sup>1)</sup>	aus- ländischer Gäste	Verände- rung <sup>1)</sup>
<b>Luftkurorte</b>	<b>34 508</b>	<b>+3,3</b>	<b>8 059</b>	<b>+13,6</b>	<b>97 181</b>	<b>+3,5</b>	<b>20 870</b>	<b>+3,3</b>
Hotels	16 710	+5,4	4 443	+21,0	34 988	+7,5	10 135	+18,2
Gasthöfe	1 943	-4,8	371	-8,4	3 392	-9,1	707	-7,1
Pensionen	1 591	+49,7	140	+50,5	4 425	+32,5	502	+28,7
Hotels garnis	1 757	+277,0	631	+374,4	2 635	+163,2	963	+242,7
Erholungs-, Ferien-, Schulungsheime	3 506	-34,7	-	-100,0	16 500	-10,4	-	-100,0
Ferienhäuser, -wohnungen, -zentren	4 564	-17,4	2 216	-9,0	16 010	-20,8	8 092	-15,1
Hütten, Jugendherbergen u. Ä.	3 234	+95,6	213	-32,8	6 782	+75,9	355	-39,5
Vorsorge- und Reha-Kliniken	.	.	.	.	.	.	.	.
Campingplätze	.	.	.	.	.	.	.	.
<b>Erholungsorte</b>	<b>38 186</b>	<b>+9,3</b>	<b>5 811</b>	<b>+10,7</b>	<b>102 260</b>	<b>+4,8</b>	<b>17 014</b>	<b>+4,3</b>
Hotels	18 912	+6,3	3 288	+2,7	34 945	-1,8	6 743	-11,7
Gasthöfe	802	-0,5	159	+8,9	1 846	+2,7	508	-1,2
Pensionen	752	+18,1	76	+7,0	2 334	-14,2	430	-37,4
Hotels garnis	3 117	+5,4	543	+8,8	5 557	+1,6	1 287	-7,7
Erholungs-, Ferien-, Schulungsheime	5 024	-4,6	231	+55,0	14 638	-0,3	411	-10,5
Ferienhäuser, -wohnungen, -zentren	3 229	+7,4	1 306	+43,8	14 327	-2,8	7 160	+44,1
Hütten, Jugendherbergen u. Ä.	3 039	+70,4	79	-49,4	7 754	+54,9	154	-51,1
Vorsorge- und Reha-Kliniken	.	.	.	.	.	.	.	.
Campingplätze	.	.	.	.	.	.	.	.
<b>Sonstige Gemeinden</b>	<b>1 583 487</b>	<b>+9,8</b>	<b>479 248</b>	<b>+16,0</b>	<b>3 058 464</b>	<b>+8,1</b>	<b>857 622</b>	<b>+13,7</b>
Hotels	992 910	+10,6	315 454	+17,4	1 637 584	+9,6	540 888	+15,5
Gasthöfe	11 523	-1,4	1 351	-21,8	23 764	-2,2	3 612	+2,8
Pensionen	8 116	+7,2	1 356	+9,2	25 727	-1,6	6 987	+9,4
Hotels garnis	443 079	+11,9	141 091	+17,8	740 881	+9,1	242 715	+14,6
Erholungs-, Ferien-, Schulungsheime	48 601	-0,3	1 199	+21,6	247 597	+1,7	4 396	-23,8
Ferienhäuser, -wohnungen, -zentren	31 735	-2,8	9 605	-6,2	121 686	+5,2	39 446	+5,5
Hütten, Jugendherbergen u. Ä.	28 997	-3,4	7 435	-18,1	59 953	-3,5	14 696	-13,4
Vorsorge- und Reha-Kliniken	5 094	+2,3	15	+66,7	165 100	+6,8	1 002	-15,9
Campingplätze	13 432	+7,1	1 742	+13,3	36 172	+16,7	3 880	+28,9
<b>Nordrhein-Westfalen</b>	<b>1 833 227</b>	<b>+9,9</b>	<b>539 536</b>	<b>+15,7</b>	<b>3 918 745</b>	<b>+7,7</b>	<b>1 002 934</b>	<b>+13,0</b>
<b>Hotels</b>	<b>1 121 512</b>	<b>+10,0</b>	<b>348 261</b>	<b>+16,1</b>	<b>1 904 871</b>	<b>+9,0</b>	<b>613 039</b>	<b>+14,4</b>
<b>Gasthöfe</b>	<b>17 007</b>	<b>-3,3</b>	<b>2 446</b>	<b>-9,1</b>	<b>36 006</b>	<b>-4,7</b>	<b>6 301</b>	<b>+4,6</b>
<b>Pensionen</b>	<b>16 519</b>	<b>+15,4</b>	<b>2 499</b>	<b>+17,0</b>	<b>53 797</b>	<b>+5,6</b>	<b>10 762</b>	<b>+6,4</b>
<b>Hotels garnis</b>	<b>477 523</b>	<b>+13,9</b>	<b>153 212</b>	<b>+20,7</b>	<b>797 654</b>	<b>+10,8</b>	<b>262 105</b>	<b>+17,3</b>
<b>Erholungs-, Ferien-, Schulungsheime</b>	<b>65 684</b>	<b>-3,7</b>	<b>1 734</b>	<b>+25,7</b>	<b>311 675</b>	<b>+0,2</b>	<b>6 004</b>	<b>-15,9</b>
<b>Ferienhäuser, -wohnungen, -zentren</b>	<b>58 220</b>	<b>+0,6</b>	<b>20 070</b>	<b>-2,3</b>	<b>215 609</b>	<b>+1,1</b>	<b>80 904</b>	<b>+1,9</b>
<b>Hütten, Jugendherbergen u. Ä.</b>	<b>39 470</b>	<b>+6,8</b>	<b>8 284</b>	<b>-18,6</b>	<b>83 049</b>	<b>+3,8</b>	<b>15 976</b>	<b>-15,7</b>
<b>Vorsorge- und Reha-Kliniken</b>	<b>15 400</b>	<b>+5,7</b>	<b>26</b>	<b>+160,0</b>	<b>458 640</b>	<b>+6,8</b>	<b>1 245</b>	<b>-5,4</b>
<b>Campingplätze</b>	<b>21 892</b>	<b>+8,0</b>	<b>3 004</b>	<b>+20,1</b>	<b>57 444</b>	<b>+14,1</b>	<b>6 598</b>	<b>+32,9</b>

Anmerkungen Seite 9

## 2.3 Kapazität und Leistung der Beherbergungsstätten nach Reisegebieten und Betriebsarten

Dezember 2023

Reisegebiet Betriebsart	Betriebe		Betten			Mittlere Aufenthaltsdauer <sup>3)</sup>	
	geöffnete	Veränderung <sup>1)</sup>	angebotene	Veränderung <sup>1)</sup>	mittlere Auslastung <sup>2)</sup>	aller Gäste	ausländischer Gäste
<b>Eifel und Region Aachen</b>	<b>372</b>	<b>+3,9</b>	<b>19 893</b>	<b>+4,5</b>	<b>35,6</b>	<b>2,1</b>	<b>1,9</b>
Hotels	112	+1,8	6 317	+1,2	44,2	1,8	1,7
Gasthöfe	15	-6,3	381	-2,8	25,7	1,9	2,3
Pensionen	17	+21,4	269	+18,5	.	.	.
Hotels garnis	64	+4,9	3 827	+19,7	46,6	1,6	1,6
Erholungs-, Ferien-, Schulungsheime	38	-2,6	2 759	-0,5	25,4	5,0	1,7
Ferienhäuser, -wohnungen, -zentren	62	+8,8	3 207	+0,3	.	.	.
Hütten, Jugendherbergen u. Ä.	31	+3,3	2 579	+0,6	15,1	2,2	1,8
Vorsorge- und Reha-Kliniken	5	+25,0	554	+23,7	89,2	25,0	21,2
Campingplätze	28	+3,7	.	.	.	2,4	1,8
<b>Niederrhein</b>	<b>487</b>	<b>-2,4</b>	<b>28 351</b>	<b>+1,2</b>	<b>31,7</b>	<b>2,2</b>	<b>1,9</b>
Hotels	201	-2,4	15 693	+0,2	31,5	1,7	1,7
Gasthöfe	32	-3,0	771	+5,5	23,0	2,0	2,2
Pensionen	21	+5,0	613	+5,9	22,9	2,4	1,7
Hotels garnis	92	-4,2	4 629	+0,3	30,3	2,0	2,4
Erholungs-, Ferien-, Schulungsheime	21	-4,5	2 450	-0,8	22,1	3,3	1,2
Ferienhäuser, -wohnungen, -zentren	42	-4,5	1 033	-0,7	32,5	4,3	6,0
Hütten, Jugendherbergen u. Ä.	21	+10,5	1 892	+9,7	14,1	2,1	1,4
Vorsorge- und Reha-Kliniken	8	-	1 270	+7,7	90,0	29,9	x
Campingplätze	49	-3,9	.	.	.	2,3	2,2
<b>Münsterland</b>	<b>532</b>	<b>-0,9</b>	<b>27 376</b>	<b>-0,3</b>	<b>37,2</b>	<b>2,6</b>	<b>2,0</b>
Hotels	249	-2,4	13 456	+0,7	32,0	1,7	1,8
Gasthöfe	40	-2,4	691	-1,7	18,9	2,1	3,4
Pensionen	32	-	832	-3,6	19,7	2,9	4,0
Hotels garnis	55	+5,8	3 079	+5,3	.	.	.
Erholungs-, Ferien-, Schulungsheime	44	-8,3	6 157	-6,2	.	.	.
Ferienhäuser, -wohnungen, -zentren	50	+4,2	1 332	+5,0	.	.	.
Hütten, Jugendherbergen u. Ä.	15	+7,1	1 189	+5,5	17,1	1,9	1,5
Vorsorge- und Reha-Kliniken	5	-	640	-0,9	84,2	26,4	-
Campingplätze	42	-	.	.	.	4,5	2,2
<b>Teutoburger Wald</b>	<b>629</b>	<b>-2,3</b>	<b>36 676</b>	<b>+1,9</b>	<b>40,0</b>	<b>3,5</b>	<b>2,7</b>
Hotels	244	-3,2	14 348	+0,8	32,5	1,9	2,2
Gasthöfe	47	-11,3	889	-7,0	16,7	2,3	4,3
Pensionen	80	-3,6	2 158	-0,4	25,0	4,4	9,8
Hotels garnis	74	+2,8	3 969	+11,3	38,3	1,8	2,1
Erholungs-, Ferien-, Schulungsheime	44	-4,3	3 566	-4,3	22,7	3,2	3,3
Ferienhäuser, -wohnungen, -zentren	41	+5,1	1 235	-1,7	27,7	5,2	9,8
Hütten, Jugendherbergen u. Ä.	27	+17,4	2 032	+27,4	16,0	2,5	7,7
Vorsorge- und Reha-Kliniken	38	-2,6	8 479	-0,1	72,9	28,0	31,0
Campingplätze	34	-8,1	.	.	.	1,9	2,7
<b>Sauerland</b>	<b>748</b>	<b>-1,2</b>	<b>40 380</b>	<b>+2,6</b>	<b>36,5</b>	<b>3,1</b>	<b>3,2</b>
Hotels	246	-1,6	14 536	+1,9	35,1	2,2	2,7
Gasthöfe	90	-2,2	2 010	-0,9	21,1	2,2	2,5
Pensionen	86	-	1 935	+3,1	30,1	2,9	2,9
Hotels garnis	36	-5,3	1 650	+0,6	.	.	.
Erholungs-, Ferien-, Schulungsheime	49	-2,0	4 542	+0,5	.	.	.
Ferienhäuser, -wohnungen, -zentren	144	+1,4	10 307	-0,5	.	.	.
Hütten, Jugendherbergen u. Ä.	37	+12,1	2 209	+53,0	.	.	.
Vorsorge- und Reha-Kliniken	20	-4,8	3 191	-0,2	74,9	29,7	-
Campingplätze	40	-11,1	.	.	.	2,8	3,1
<b>Siegerland-Wittgenstein</b>	<b>92</b>	<b>+1,1</b>	<b>4 911</b>	<b>+5,2</b>	<b>34,6</b>	<b>3,6</b>	<b>2,8</b>
Hotels	40	-2,4	2 177	+8,2	31,9	1,9	2,4
Gasthöfe	10	-9,1	175	-3,3	13,0	2,0	1,3
Pensionen	7	-	114	+1,8	17,3	3,2	4,0
Hotels garnis	9	-	562	+0,4	17,4	3,0	7,5
Erholungs-, Ferien-, Schulungsheime	11	-	821	+0,2	9,6	2,6	3,1
Ferienhäuser, -wohnungen, -zentren	8	+60,0	137	+82,7	34,2	4,3	9,9
Hütten, Jugendherbergen u. Ä.	1	-	59	+195,0	.	.	.
Vorsorge- und Reha-Kliniken	4	-	866	-2,7	81,3	41,1	-
Campingplätze	2	-	.	.	.	.	.

Anmerkungen Seite 9

# Noch: 2.3 Kapazität und Leistung der Beherbergungsstätten nach Reisegebieten und Betriebsarten

Dezember 2023

Reisegebiet Betriebsart	Ankünfte				Übernachtungen			
	aller Gäste	Verände- rung <sup>1)</sup>	aus- ländischer Gäste	Verände- rung <sup>1)</sup>	aller Gäste	Verände- rung <sup>1)</sup>	aus- ländischer Gäste	Verände- rung <sup>1)</sup>
<b>Eifel und Region Aachen</b>	<b>104 017</b>	<b>+17,4</b>	<b>38 575</b>	<b>+17,5</b>	<b>222 878</b>	<b>+11,4</b>	<b>72 671</b>	<b>+12,7</b>
Hotels	47 361	+9,6	19 433	+5,9	82 971	+7,2	33 718	+2,5
Gasthöfe	1 557	-8,8	383	-9,7	3 011	-2,0	872	+22,1
Pensionen	.	.	.	.	.	.	.	.
Hotels garnis	33 543	+45,1	12 978	+55,3	54 333	+40,0	20 515	+60,0
Erholungs-, Ferien-, Schulungsheime	4 242	+4,1	88	+8,6	21 016	-9,0	148	-16,9
Ferienhäuser, -wohnungen, -zentren	.	.	.	.	.	.	.	.
Hütten, Jugendherbergen u. Ä.	5 564	+22,2	942	-19,6	11 964	+19,5	1 680	-25,9
Vorsorge- und Reha-Kliniken	613	+49,5	10	x	15 313	+55,6	212	+278,6
Campingplätze	3 440	-1,9	887	+23,5	8 398	+6,1	1 583	+18,5
<b>Niederrhein</b>	<b>126 897</b>	<b>+2,2</b>	<b>26 794</b>	<b>+10,1</b>	<b>278 005</b>	<b>+1,8</b>	<b>51 976</b>	<b>-1,6</b>
Hotels	85 172	+0,9	20 795	+12,2	147 027	+1,0	36 198	+1,2
Gasthöfe	2 697	+15,9	395	+16,5	5 382	+8,2	851	+11,5
Pensionen	1 784	+2,3	163	+0,6	4 323	-0,1	274	-12,7
Hotels garnis	20 832	+2,4	3 961	-4,3	42 119	+0,1	9 606	-4,6
Erholungs-, Ferien-, Schulungsheime	4 772	-3,7	199	+118,7	15 580	-4,3	246	+62,9
Ferienhäuser, -wohnungen, -zentren	2 438	-13,4	441	-20,7	10 419	-11,8	2 652	-31,4
Hütten, Jugendherbergen u. Ä.	3 967	+59,6	206	+347,8	8 246	+47,7	287	+348,4
Vorsorge- und Reha-Kliniken	1 186	+3,2	4	-	35 437	+5,3	469	-49,4
Campingplätze	4 049	+3,7	630	+37,0	9 472	+7,8	1 393	+52,9
<b>Münsterland</b>	<b>123 411</b>	<b>+6,5</b>	<b>19 554</b>	<b>+3,5</b>	<b>316 916</b>	<b>+4,6</b>	<b>38 348</b>	<b>+4,2</b>
Hotels	75 161	+6,3	13 180	+5,2	127 086	+2,6	23 983	+3,9
Gasthöfe	1 855	-15,9	222	-64,3	3 983	+7,2	762	-6,7
Pensionen	1 760	+6,0	323	+27,2	5 047	-12,3	1 280	-13,0
Hotels garnis	.	.	.	.	.	.	.	.
Erholungs-, Ferien-, Schulungsheime	.	.	.	.	.	.	.	.
Ferienhäuser, -wohnungen, -zentren	.	.	.	.	.	.	.	.
Hütten, Jugendherbergen u. Ä.	3 229	-2,0	274	-35,2	6 216	-3,9	402	-41,9
Vorsorge- und Reha-Kliniken	633	+11,2	-	-	16 698	+9,0	-	-
Campingplätze	2 943	-9,8	357	-15,6	13 110	+15,2	795	-18,5
<b>Teutoburger Wald</b>	<b>126 140</b>	<b>+7,7</b>	<b>10 324</b>	<b>+9,6</b>	<b>446 538</b>	<b>+5,7</b>	<b>27 774</b>	<b>+13,0</b>
Hotels	72 889	+5,8	6 182	+2,7	140 130	+4,0	13 608	+2,6
Gasthöfe	1 986	+1,2	98	-	4 545	+4,5	421	-3,4
Pensionen	3 663	+5,0	280	+11,1	16 097	+3,4	2 749	+13,5
Hotels garnis	25 177	+23,2	3 178	+38,2	46 265	+22,0	6 777	+29,9
Erholungs-, Ferien-, Schulungsheime	7 751	-19,1	129	-	24 448	-6,9	422	+13,4
Ferienhäuser, -wohnungen, -zentren	2 036	+8,6	271	-15,6	10 525	+15,5	2 663	+34,4
Hütten, Jugendherbergen u. Ä.	3 395	+30,6	122	+41,9	8 621	+17,8	935	+57,7
Vorsorge- und Reha-Kliniken	6 822	+4,7	1	x	191 280	+4,4	31	+19,2
Campingplätze	2 421	+40,6	63	-70,7	4 627	+21,8	168	-35,6
<b>Sauerland</b>	<b>143 749</b>	<b>+1,6</b>	<b>27 514</b>	<b>-5,2</b>	<b>451 544</b>	<b>+2,8</b>	<b>89 201</b>	<b>-</b>
Hotels	69 478	+3,4	12 749	+0,6	151 018	+4,3	34 644	+5,9
Gasthöfe	5 731	-5,9	987	+15,6	12 533	-11,2	2 489	-0,9
Pensionen	6 073	+26,5	881	+6,7	17 510	+19,6	2 536	-8,6
Hotels garnis	.	.	.	.	.	.	.	.
Erholungs-, Ferien-, Schulungsheime	.	.	.	.	.	.	.	.
Ferienhäuser, -wohnungen, -zentren	.	.	.	.	.	.	.	.
Hütten, Jugendherbergen u. Ä.	.	.	.	.	.	.	.	.
Vorsorge- und Reha-Kliniken	2 446	+5,4	-	-	72 720	+5,2	-	-
Campingplätze	3 477	+5,7	373	+48,0	9 721	+0,7	1 139	+83,4
<b>Siegerland-Wittgenstein</b>	<b>14 475</b>	<b>+12,1</b>	<b>2 394</b>	<b>+19,3</b>	<b>51 856</b>	<b>+11,2</b>	<b>6 634</b>	<b>+24,1</b>
Hotels	11 146	+14,7	2 129	+19,9	21 247	+17,9	5 088	+31,8
Gasthöfe	340	-19,0	44	+158,8	673	-22,2	56	+124,0
Pensionen	190	-2,6	2	-	610	-31,2	8	-93,4
Hotels garnis	992	+9,0	120	-15,5	3 019	+3,1	898	-3,8
Erholungs-, Ferien-, Schulungsheime	883	-1,9	58	+176,2	2 310	-7,2	179	+45,5
Ferienhäuser, -wohnungen, -zentren	341	+177,2	41	-14,6	1 452	+215,0	405	+70,2
Hütten, Jugendherbergen u. Ä.	.	.	.	.	.	.	.	.
Vorsorge- und Reha-Kliniken	531	-2,4	-	-	21 829	+5,0	-	-100,0
Campingplätze	.	.	.	.	.	.	.	.

Anmerkungen Seite 9

# Noch: 2.3 Kapazität und Leistung der Beherbergungsstätten nach Reisegebieten und Betriebsarten

Dezember 2023

Reisegebiet Betriebsart	Betriebe		Betten			Mittlere Aufenthaltsdauer <sup>3)</sup>	
	geöffnete	Veränderung <sup>1)</sup>	angebotene	Veränderung <sup>1)</sup>	mittlere Auslastung <sup>2)</sup>	aller Gäste	ausländischer Gäste
<b>Bergisches Land</b>	<b>160</b>	<b>-7,0</b>	<b>9 751</b>	<b>-2,3</b>	<b>33,2</b>	<b>2,8</b>	<b>2,2</b>
Hotels	69	-10,4	3 699	-1,7	27,6	1,7	1,8
Gasthöfe	5	-	63	-	.	.	.
Pensionen	6	-14,3	110	-12,7	46,3	3,6	4,6
Hotels garnis	19	-	912	-5,7	34,6	2,2	2,4
Erholungs-, Ferien-, Schulungsheime	29	-3,3	2 492	-2,4	23,9	2,1	2,7
Ferienhäuser, -wohnungen, -zentren	4	-20,0	105	-8,7	21,0	2,9	7,9
Hütten, Jugendherbergen u. Ä.	12	-	1 038	-3,3	9,6	2,3	-
Vorsorge- und Reha-Kliniken	10	-	1 332	+0,6	79,9	28,1	59,0
Campingplätze	6	-14,3	.	.	.	.	.
<b>Bonn und Rhein-Sieg-Kreis</b>	<b>206</b>	<b>-1,4</b>	<b>18 682</b>	<b>+2,7</b>	<b>36,1</b>	<b>2,0</b>	<b>2,1</b>
Hotels	87	-5,4	9 935	+1,3	35,3	1,8	2,1
Gasthöfe	12	-7,7	250	-5,3	.	.	.
Pensionen	4	-	94	+36,2	.	.	.
Hotels garnis	60	+5,3	4 576	+7,8	40,7	1,9	2,0
Erholungs-, Ferien-, Schulungsheime	24	-	2 598	+0,1	28,3	2,8	2,0
Ferienhäuser, -wohnungen, -zentren	7	-	212	-4,5	32,8	6,1	7,8
Hütten, Jugendherbergen u. Ä.	5	-	709	-	.	.	.
Vorsorge- und Reha-Kliniken	3	-	308	+8,8	.	.	.
Campingplätze	4	-	.	.	.	.	.
<b>Köln und Rhein-Erft-Kreis</b>	<b>342</b>	<b>-5,3</b>	<b>45 242</b>	<b>+4,2</b>	<b>49,6</b>	<b>1,8</b>	<b>1,8</b>
Hotels	145	-3,3	26 482	+4,4	49,5	1,6	1,7
Gasthöfe	7	-36,4	127	-39,5	.	.	.
Pensionen	6	-14,3	184	-22,0	.	.	.
Hotels garnis	151	-4,4	14 267	+5,4	48,0	1,6	1,7
Erholungs-, Ferien-, Schulungsheime	11	-	1 982	+8,5	54,5	38,1	x
Ferienhäuser, -wohnungen, -zentren	9	-	497	+36,9	58,1	5,3	4,8
Hütten, Jugendherbergen u. Ä.	4	-33,3	1 271	-14,8	.	.	.
Vorsorge- und Reha-Kliniken	4	-	432	+2,6	90,2	50,7	50,3
Campingplätze	5	-	.	.	.	.	.
<b>Düsseldorf und Kreis Mettmann</b>	<b>301</b>	<b>-</b>	<b>43 727</b>	<b>+7,1</b>	<b>40,8</b>	<b>1,6</b>	<b>1,6</b>
Hotels	128	+3,2	29 731	+9,2	41,2	1,6	1,6
Gasthöfe	4	-	80	+2,6	22,5	3,4	12,1
Pensionen	4	+33,3	60	+33,3	35,4	1,3	1,8
Hotels garnis	151	-3,2	12 439	+3,2	41,3	1,6	1,7
Erholungs-, Ferien-, Schulungsheime	5	-	435	-	.	.	.
Ferienhäuser, -wohnungen, -zentren	4	-	233	+10,4	66,0	2,2	2,2
Hütten, Jugendherbergen u. Ä.	5	-	749	-2,5	.	.	.
Vorsorge- und Reha-Kliniken	-	-	-	-	-	-	-
Campingplätze	-	-	.	.	.	-	-
<b>Ruhrgebiet</b>	<b>564</b>	<b>+2,0</b>	<b>48 980</b>	<b>+5,5</b>	<b>38,4</b>	<b>1,9</b>	<b>1,7</b>
Hotels	254	+0,8	25 597	+5,2	38,8	1,6	1,7
Gasthöfe	18	-5,3	344	-10,9	22,4	1,8	1,9
Pensionen	13	-7,1	304	+0,7	27,2	2,7	4,0
Hotels garnis	158	+4,6	13 710	+7,0	37,3	1,6	1,6
Erholungs-, Ferien-, Schulungsheime	36	-2,7	4 240	+3,2	31,0	4,2	1,8
Ferienhäuser, -wohnungen, -zentren	25	+31,6	783	+37,1	46,1	3,7	4,2
Hütten, Jugendherbergen u. Ä.	25	-3,8	2 286	+2,1	20,0	2,7	2,1
Vorsorge- und Reha-Kliniken	9	-	1 716	+2,6	82,9	32,5	-
Campingplätze	26	-	.	.	.	2,7	2,1
<b>Bergisches Städtedreieck</b>	<b>71</b>	<b>-1,4</b>	<b>5 740</b>	<b>-3,1</b>	<b>36,4</b>	<b>2,2</b>	<b>1,9</b>
Hotels	39	-2,5	2 835	+0,4	36,0	1,7	1,9
Gasthöfe	-	-	-	-	-	-	-
Pensionen	-	-100,0	-	-100,0	-	-	-
Hotels garnis	18	+5,9	1 460	-3,0	33,5	1,9	1,9
Erholungs-, Ferien-, Schulungsheime	8	-	1 062	-	25,1	3,7	4,0
Ferienhäuser, -wohnungen, -zentren	-	-	-	-	-	-	-
Hütten, Jugendherbergen u. Ä.	2	-33,3	57	-69,5	.	.	.
Vorsorge- und Reha-Kliniken	2	-	326	-	.	.	.
Campingplätze	2	+100,0	.	.	.	.	.
<b>Nordrhein-Westfalen</b>	<b>4 504</b>	<b>-1,1</b>	<b>329 709</b>	<b>+3,3</b>	<b>39,0</b>	<b>2,1</b>	<b>1,9</b>
Hotels	1 814	-1,9	164 806	+3,6	38,5	1,7	1,8
Gasthöfe	280	-6,0	5 781	-3,5	20,7	2,1	2,6
Pensionen	276	-0,7	6 673	+0,8	26,7	3,3	4,3
Hotels garnis	887	+0,1	65 080	+5,6	40,7	1,7	1,7
Erholungs-, Ferien-, Schulungsheime	320	-3,3	33 104	-1,1	32,0	4,7	3,5
Ferienhäuser, -wohnungen, -zentren	396	+4,5	19 081	+2,2	36,8	3,7	4,0
Hütten, Jugendherbergen u. Ä.	185	+4,5	16 070	+7,6	17,9	2,1	1,9
Vorsorge- und Reha-Kliniken	108	-0,9	19 114	+1,3	77,7	29,8	47,9
Campingplätze	238	-3,6	.	.	.	2,6	2,2

Anmerkungen Seite 9

# Noch: 2.3 Kapazität und Leistung der Beherbergungsstätten nach Reisegebieten und Betriebsarten

Dezember 2023

Reisegebiet Betriebsart	Ankünfte				Übernachtungen			
	aller Gäste	Verände- rung <sup>1)</sup>	aus- ländischer Gäste	Verände- rung <sup>1)</sup>	aller Gäste	Verände- rung <sup>1)</sup>	aus- ländischer Gäste	Verände- rung <sup>1)</sup>
<b>Bergisches Land</b>	<b>33 861</b>	<b>+12,7</b>	<b>5 025</b>	<b>+26,2</b>	<b>95 721</b>	<b>+12,6</b>	<b>10 846</b>	<b>+31,8</b>
Hotels	18 225	+10,7	3 205	+10,5	30 593	+11,7	5 686	+15,8
Gasthöfe	.	.	.	.	.	.	.	.
Pensionen	439	-0,2	148	+8,8	1 580	+55,2	683	+137,2
Hotels garnis	4 230	+24,7	1 101	+107,0	9 420	+15,2	2 605	+59,6
Erholungs-, Ferien-, Schulungsheime	8 055	+15,0	501	+41,9	16 950	+4,0	1 359	+35,5
Ferienhäuser, -wohnungen, -zentren	237	+24,1	9	-40,0	685	+24,5	71	-28,3
Hütten, Jugendherbergen u. Ä.	1 206	-10,1	-	-100,0	2 810	-7,3	-	-100,0
Vorsorge- und Reha-Kliniken	1 172	+16,7	5	+400,0	32 985	+17,7	295	+50,5
Campingplätze	.	.	.	.	.	.	.	.
<b>Bonn und Rhein-Sieg-Kreis</b>	<b>100 972</b>	<b>+10,7</b>	<b>18 135</b>	<b>+15,4</b>	<b>201 767</b>	<b>+9,7</b>	<b>38 047</b>	<b>+8,8</b>
Hotels	59 231	+11,5	10 595	+11,6	105 996	+12,9	22 012	+13,4
Gasthöfe	.	.	.	.	.	.	.	.
Pensionen	.	.	.	.	.	.	.	.
Hotels garnis	29 899	+8,8	6 521	+21,4	56 108	+8,1	13 187	+4,2
Erholungs-, Ferien-, Schulungsheime	7 323	-1,9	285	-5,3	20 538	-2,6	557	-49,9
Ferienhäuser, -wohnungen, -zentren	356	+21,1	66	-25,8	2 158	-42,9	513	-21,4
Hütten, Jugendherbergen u. Ä.	.	.	.	.	.	.	.	.
Vorsorge- und Reha-Kliniken	.	.	.	.	.	.	.	.
Campingplätze	.	.	.	.	.	.	.	.
<b>Köln und Rhein-Erft-Kreis</b>	<b>390 636</b>	<b>+10,3</b>	<b>160 727</b>	<b>+12,6</b>	<b>685 058</b>	<b>+7,8</b>	<b>282 432</b>	<b>+10,0</b>
Hotels	243 814	+11,8	105 611	+13,3	397 476	+10,0	182 148	+10,4
Gasthöfe	.	.	.	.	.	.	.	.
Pensionen	.	.	.	.	.	.	.	.
Hotels garnis	129 960	+9,1	48 386	+14,2	207 928	+9,9	81 937	+13,7
Erholungs-, Ferien-, Schulungsheime	855	-27,4	5	+66,7	32 590	-10,7	1 653	-47,2
Ferienhäuser, -wohnungen, -zentren	1 679	+168,6	882	+318,0	8 959	+39,6	4 225	+67,3
Hütten, Jugendherbergen u. Ä.	.	.	.	.	.	.	.	.
Vorsorge- und Reha-Kliniken	238	-1,7	3	-25,0	12 073	+0,4	151	+115,7
Campingplätze	.	.	.	.	.	.	.	.
<b>Düsseldorf und Kreis Mettmann</b>	<b>339 917</b>	<b>+13,4</b>	<b>148 115</b>	<b>+18,7</b>	<b>539 433</b>	<b>+11,9</b>	<b>243 172</b>	<b>+18,8</b>
Hotels	239 754	+15,6	103 309	+21,9	372 325	+15,1	168 172	+22,9
Gasthöfe	157	+12,9	18	x	539	-1,3	218	+6,9
Pensionen	414	+67,6	115	-20,1	545	+39,0	207	-12,7
Hotels garnis	94 612	+8,6	42 605	+12,5	155 002	+5,1	70 343	+11,1
Erholungs-, Ferien-, Schulungsheime	.	.	.	.	.	.	.	.
Ferienhäuser, -wohnungen, -zentren	2 177	+44,7	1 476	+48,2	4 768	+24,9	3 179	+29,4
Hütten, Jugendherbergen u. Ä.	.	.	.	.	.	.	.	.
Vorsorge- und Reha-Kliniken	-	-	-	-	-	-	-	-
Campingplätze	-	-	-	-	-	-	-	-
<b>Ruhrgebiet</b>	<b>302 340</b>	<b>+12,4</b>	<b>77 745</b>	<b>+33,2</b>	<b>570 787</b>	<b>+10,6</b>	<b>133 130</b>	<b>+31,1</b>
Hotels	181 926	+11,2	47 974	+31,4	298 798	+11,6	81 953	+31,7
Gasthöfe	1 252	+1,0	148	+17,5	2 311	-1,2	274	+44,2
Pensionen	959	+11,1	151	+202,0	2 568	-19,6	601	+86,1
Hotels garnis	97 578	+16,7	27 445	+37,0	153 353	+10,8	43 484	+27,0
Erholungs-, Ferien-, Schulungsheime	9 354	-2,8	124	+36,3	39 573	+8,8	223	+17,4
Ferienhäuser, -wohnungen, -zentren	2 961	+58,3	1 262	+62,0	11 083	+60,4	5 263	+79,9
Hütten, Jugendherbergen u. Ä.	4 577	-4,8	461	-33,9	12 481	+0,3	959	-23,1
Vorsorge- und Reha-Kliniken	1 356	-4,1	-	-	44 108	+0,8	-	-
Campingplätze	2 377	+16,7	180	+76,5	6 512	+35,6	373	+94,3
<b>Bergisches Städtedreieck</b>	<b>26 812</b>	<b>+10,4</b>	<b>4 634</b>	<b>+12,1</b>	<b>58 242</b>	<b>+11,0</b>	<b>8 703</b>	<b>+10,9</b>
Hotels	17 355	+3,5	3 099	-0,7	30 204	+4,8	5 829	-3,3
Gasthöfe	-	-	-	-	-	-	-	-
Pensionen	-	-	-	-	-	-	-	-
Hotels garnis	7 729	+29,0	1 531	+51,7	14 404	+22,4	2 865	+58,9
Erholungs-, Ferien-, Schulungsheime	1 430	+15,5	1	-50,0	5 284	+8,0	4	-42,9
Ferienhäuser, -wohnungen, -zentren	-	-	-	-	-	-	-	-
Hütten, Jugendherbergen u. Ä.	.	.	.	.	.	.	.	.
Vorsorge- und Reha-Kliniken	.	.	.	.	.	.	.	.
Campingplätze	.	.	.	.	.	.	.	.
<b>Nordrhein-Westfalen</b>	<b>1 833 227</b>	<b>+9,9</b>	<b>539 536</b>	<b>+15,7</b>	<b>3 918 745</b>	<b>+7,7</b>	<b>1 002 934</b>	<b>+13,0</b>
Hotels	1 121 512	+10,0	348 261	+16,1	1 904 871	+9,0	613 039	+14,4
Gasthöfe	17 007	-3,3	2 446	-9,1	36 006	-4,7	6 301	+4,6
Pensionen	16 519	+15,4	2 499	+17,0	53 797	+5,6	10 762	+6,4
Hotels garnis	477 523	+13,9	153 212	+20,7	797 654	+10,8	262 105	+17,3
Erholungs-, Ferien-, Schulungsheime	65 684	-3,7	1 734	+25,7	311 675	+0,2	6 004	-15,9
Ferienhäuser, -wohnungen, -zentren	58 220	+0,6	20 070	-2,3	215 609	+1,1	80 904	+1,9
Hütten, Jugendherbergen u. Ä.	39 470	+6,8	8 284	-18,6	83 049	+3,8	15 976	-15,7
Vorsorge- und Reha-Kliniken	15 400	+5,7	26	+160,0	458 640	+6,8	1 245	-5,4
Campingplätze	21 892	+8,0	3 004	+20,1	57 444	+14,1	6 598	+32,9

Anmerkungen Seite 9

## 2.4 Leistung der Beherbergungsstätten nach Reisegebieten und Herkunftsländern

Dezember 2023

Reisegebiet Herkunftsland (ständiger Wohnsitz)	Ankünfte		Übernachtungen			Mittlere Aufenthalts- dauer <sup>3)</sup>
	aller Gäste	Verän- derung <sup>1)</sup>	aller Gäste	Verän- derung <sup>1)</sup>	Anteil <sup>2)</sup>	
<b>Eifel und Region Aachen</b>	<b>104 017</b>	<b>+17,4</b>	<b>222 878</b>	<b>+11,4</b>	<b>100</b>	<b>2,1</b>
<b>Bundesrepublik Deutschland</b>	<b>65 442</b>	<b>+17,4</b>	<b>150 207</b>	<b>+10,8</b>	<b>67,4</b>	<b>2,3</b>
<b>Ausland</b>	<b>38 575</b>	<b>+17,5</b>	<b>72 671</b>	<b>+12,7</b>	<b>32,6</b>	<b>1,9</b>
<b>Europa</b>	<b>32 932</b>	<b>+9,5</b>	<b>62 794</b>	<b>+6,6</b>	<b>86,4</b>	<b>1,9</b>
EU-Länder	31 654	+11,1	59 947	+7,5	82,5	1,9
Belgien	9 574	+16,0	15 850	+16,8	21,8	1,7
Bulgarien	123	+156,3	218	+59,1	0,3	1,8
Dänemark	114	-0,9	178	+9,9	0,2	1,6
Estland	20	+81,8	83	+388,2	0,1	4,2
Finnland	82	+49,1	148	+46,5	0,2	1,8
Frankreich	3 274	-6,1	5 370	-1,7	7,4	1,6
Griechenland	233	+95,8	408	+34,7	0,6	1,8
Republik Irland	115	+45,6	197	+50,4	0,3	1,7
Italien	472	+18,6	910	+19,9	1,3	1,9
Kroatien	34	-38,2	52	-27,8	0,1	1,5
Lettland	37	+37,0	50	+31,6	0,1	1,4
Litauen	44	+12,8	161	-13,4	0,2	3,7
Luxemburg	686	+34,5	1 089	+28,1	1,5	1,6
Malta	10	-44,4	13	-65,8	-	1,3
Niederlande	11 717	+14,2	24 819	+7,5	34,2	2,1
Österreich	278	+4,5	739	+46,0	1,0	2,7
Polen	447	+18,3	1 040	-10,1	1,4	2,3
Portugal	181	+70,8	339	+19,8	0,5	1,9
Rumänien	164	-4,7	277	-29,5	0,4	1,7
Schweden	109	-13,5	177	-9,7	0,2	1,6
Slowakische Republik	101	+53,0	225	-7,4	0,3	2,2
Slowenien	21	-61,8	43	-67,9	0,1	2,0
Spanien	650	+36,0	1 300	+60,5	1,8	2,0
Tschechische Republik	86	-6,5	136	-20,5	0,2	1,6
Ungarn	70	-18,6	153	-62,1	0,2	2,2
Vereinigtes Königreich	2 981	-6,6	5 918	-9,6	8,1	2,0
Zypern	31	x	54	x	0,1	1,7
Island	7	-30,0	14	-41,7	-	2,0
Norwegen	77	+20,3	123	-16,9	0,2	1,6
Russland	63	-10,0	136	-2,2	0,2	2,2
Schweiz	601	+20,0	1 259	+27,3	1,7	2,1
Türkei	270	+36,4	595	+54,5	0,8	2,2
Ukraine	93	-26,8	144	-43,1	0,2	1,5
sonstige europäische Länder	167	-73,1	576	-53,2	0,8	3,4
<b>Afrika</b>	<b>146</b>	<b>-1,4</b>	<b>409</b>	<b>+12,4</b>	<b>0,6</b>	<b>2,8</b>
Republik Südafrika	58	-36,3	189	-19,9	0,3	3,3
sonstige afrikanische Länder	88	+54,4	220	+71,9	0,3	2,5
<b>Asien</b>	<b>1 193</b>	<b>+32,9</b>	<b>2 066</b>	<b>+14,4</b>	<b>2,8</b>	<b>1,7</b>
Arabische Golfstaaten	260	+0,8	435	-17,1	0,6	1,7
Volksrepublik China und Hongkong	255	+136,1	398	+111,7	0,5	1,6
Indien	89	+64,8	130	+14,0	0,2	1,5
Israel	47	+11,9	172	+3,6	0,2	3,7
Japan	181	+24,0	262	-8,4	0,4	1,4
Südkorea	70	-1,4	131	+12,9	0,2	1,9
Taiwan	70	+250,0	109	+220,6	0,1	1,6
sonstige asiatische Länder	221	+11,1	429	+13,8	0,6	1,9
<b>Amerika</b>	<b>1 410</b>	<b>+5,9</b>	<b>2 593</b>	<b>+2,2</b>	<b>3,6</b>	<b>1,8</b>
Kanada	102	+72,9	186	+91,8	0,3	1,8
USA	1 107	+7,7	2 029	+8,1	2,8	1,8
sonstige nordamerikanische Länder	1	x	1	x	-	1,0
Mittelamerika und Karibik	56	+9,8	89	-7,3	0,1	1,6
Brasilien	89	-26,4	184	-27,8	0,3	2,1
sonstige südamerikanische Länder	55	-23,6	104	-50,7	0,1	1,9
<b>Australien</b>	<b>96</b>	<b>+24,7</b>	<b>170</b>	<b>+28,8</b>	<b>0,2</b>	<b>1,8</b>
<b>Neuseeland und Ozeanien</b>	<b>22</b>	<b>-24,1</b>	<b>27</b>	<b>-52,6</b>	<b>-</b>	<b>1,2</b>
<b>Ohne Angabe</b>	<b>2 776</b>	<b>x</b>	<b>4 612</b>	<b>x</b>	<b>6,3</b>	<b>1,7</b>

1) Veränderung gegenüber dem Vorjahreszeitraum in % – 2) Bei Übernachtungen von Gästen aus der Bundesrepublik Deutschland und dem Ausland: Anteil an allen Übernachtungen im Bundesgebiet; sonst: Anteil an allen Übernachtungen am Ausland zusammen. – 3) mittlere Aufenthaltsdauer in Tagen = Übernachtungen/ Ankünfte



## Noch: 2.4 Leistung der Beherbergungsstätten nach Reisegebieten und Herkunftsländern

Dezember 2023

Reisegebiet Herkunftsland (ständiger Wohnsitz)	Ankünfte		Übernachtungen			Mittlere Aufenthalts- dauer <sup>3)</sup>
	aller Gäste	Verän- derung <sup>1)</sup>	aller Gäste	Verän- derung <sup>1)</sup>	Anteil <sup>2)</sup>	
<b>Niederrhein</b>	<b>126 897</b>	<b>+2,2</b>	<b>278 005</b>	<b>+1,8</b>	<b>100</b>	<b>2,2</b>
<b>Bundesrepublik Deutschland</b>	<b>100 103</b>	<b>+0,3</b>	<b>226 029</b>	<b>+2,6</b>	<b>81,3</b>	<b>2,3</b>
<b>Ausland</b>	<b>26 794</b>	<b>+10,1</b>	<b>51 976</b>	<b>-1,6</b>	<b>18,7</b>	<b>1,9</b>
<b>Europa</b>	<b>23 317</b>	<b>+8,9</b>	<b>43 767</b>	<b>-1,5</b>	<b>84,2</b>	<b>1,9</b>
EU-Länder	21 213	+8,8	39 348	-2,1	75,7	1,9
Belgien	2 417	+15,3	4 035	+18,3	7,8	1,7
Bulgarien	100	+7,5	179	-70,7	0,3	1,8
Dänemark	152	-9,0	267	-9,2	0,5	1,8
Estland	11	-45,0	33	+6,5	0,1	3,0
Finnland	97	-4,9	202	+11,0	0,4	2,1
Frankreich	946	-0,1	1 606	-6,7	3,1	1,7
Griechenland	107	-31,0	237	-22,8	0,5	2,2
Republik Irland	101	+74,1	212	+34,2	0,4	2,1
Italien	529	-6,4	1 486	+15,8	2,9	2,8
Kroatien	78	-2,5	407	-43,9	0,8	5,2
Lettland	30	+20,0	103	+15,7	0,2	3,4
Litauen	92	+17,9	176	-57,5	0,3	1,9
Luxemburg	239	+56,2	364	+18,2	0,7	1,5
Malta	18	+350,0	46	x	0,1	2,6
Niederlande	11 979	+12,3	18 959	+8,4	36,5	1,6
Österreich	674	+19,5	1 819	+42,3	3,5	2,7
Polen	758	-21,6	2 578	-52,5	5,0	3,4
Portugal	142	+37,9	307	+46,2	0,6	2,2
Rumänien	207	-3,7	1 050	+24,3	2,0	5,1
Schweden	140	-12,5	270	-16,4	0,5	1,9
Slowakische Republik	93	+1,1	415	-25,9	0,8	4,5
Slowenien	118	+136,0	297	-29,3	0,6	2,5
Spanien	613	+5,3	1 154	-2,8	2,2	1,9
Tschechische Republik	177	+0,6	496	+5,3	1,0	2,8
Ungarn	91	-14,2	290	-13,4	0,6	3,2
Vereinigtes Königreich	1 299	+1,7	2 342	+13,2	4,5	1,8
Zypern	5	-16,7	18	-28,0	-	3,6
Island	7	+250,0	8	+300,0	-	1,1
Norwegen	97	+34,7	198	+15,8	0,4	2,0
Russland	33	-75,4	152	-65,8	0,3	4,6
Schweiz	709	-4,7	1 414	-11,5	2,7	2,0
Türkei	459	+2,0	1 091	+13,6	2,1	2,4
Ukraine	115	-19,6	241	-15,1	0,5	2,1
sonstige europäische Länder	684	+87,9	1 315	+69,5	2,5	1,9
<b>Afrika</b>	<b>141</b>	<b>+30,6</b>	<b>389</b>	<b>+29,2</b>	<b>0,7</b>	<b>2,8</b>
Republik Südafrika	28	+33,3	80	+29,0	0,2	2,9
sonstige afrikanische Länder	113	+29,9	309	+29,3	0,6	2,7
<b>Asien</b>	<b>636</b>	<b>+0,5</b>	<b>2 117</b>	<b>-20,8</b>	<b>4,1</b>	<b>3,3</b>
Arabische Golfstaaten	51	-43,3	539	-50,8	1,0	10,6
Volksrepublik China und Hongkong	222	+47,0	487	+55,1	0,9	2,2
Indien	65	-8,5	484	+7,3	0,9	7,4
Israel	6	-76,0	53	+23,3	0,1	8,8
Japan	59	-9,2	99	-37,3	0,2	1,7
Südkorea	43	+138,9	58	+56,8	0,1	1,3
Taiwan	31	+181,8	42	+100,0	0,1	1,4
sonstige asiatische Länder	159	-21,3	355	-35,7	0,7	2,2
<b>Amerika</b>	<b>731</b>	<b>-19,1</b>	<b>1 652</b>	<b>-21,9</b>	<b>3,2</b>	<b>2,3</b>
Kanada	68	+30,8	116	-13,4	0,2	1,7
USA	543	-19,1	1 258	-22,3	2,4	2,3
sonstige nordamerikanische Länder	1	-98,4	1	-98,4	-	1,0
Mittelamerika und Karibik	44	+144,4	76	+28,8	0,1	1,7
Brasilien	26	-	98	-3,9	0,2	3,8
sonstige südamerikanische Länder	49	-33,8	103	-25,4	0,2	2,1
<b>Australien</b>	<b>24</b>	<b>+84,6</b>	<b>52</b>	<b>+116,7</b>	<b>0,1</b>	<b>2,2</b>
<b>Neuseeland und Ozeanien</b>	<b>17</b>	<b>+142,9</b>	<b>23</b>	<b>+4,5</b>	<b>-</b>	<b>1,4</b>
<b>Ohne Angabe</b>	<b>1 928</b>	<b>+53,4</b>	<b>3 976</b>	<b>+21,1</b>	<b>7,6</b>	<b>2,1</b>

## Noch: 2.4 Leistung der Beherbergungsstätten nach Reisegebieten und Herkunftsländern

Dezember 2023

Reisegebiet Herkunftsland (ständiger Wohnsitz)	Ankünfte		Übernachtungen			Mittlere Aufenthalts- dauer <sup>3)</sup>
	aller Gäste	Verän- derung <sup>1)</sup>	aller Gäste	Verän- derung <sup>1)</sup>	Anteil <sup>2)</sup>	
<b>Münsterland</b>	<b>123 411</b>	<b>+6,5</b>	<b>316 916</b>	<b>+4,6</b>	<b>100</b>	<b>2,6</b>
<b>Bundesrepublik Deutschland</b>	<b>103 857</b>	<b>+7,1</b>	<b>278 568</b>	<b>+4,6</b>	<b>87,9</b>	<b>2,7</b>
<b>Ausland</b>	<b>19 554</b>	<b>+3,5</b>	<b>38 348</b>	<b>+4,2</b>	<b>12,1</b>	<b>2,0</b>
<b>Europa</b>	<b>14 755</b>	<b>+6,1</b>	<b>29 675</b>	<b>+7,3</b>	<b>77,4</b>	<b>2,0</b>
EU-Länder	13 534	+5,2	26 745	+6,6	69,7	2,0
Belgien	497	-13,4	847	-6,7	2,2	1,7
Bulgarien	56	-28,2	365	+93,1	1,0	6,5
Dänemark	265	-6,4	549	+1,7	1,4	2,1
Estland	11	-8,3	23	+76,9	0,1	2,1
Finnland	66	+50,0	120	+53,8	0,3	1,8
Frankreich	437	-7,4	718	-19,2	1,9	1,6
Griechenland	56	+40,0	247	+197,6	0,6	4,4
Republik Irland	48	+71,4	87	+42,6	0,2	1,8
Italien	300	+44,2	635	-6,6	1,7	2,1
Kroatien	27	-46,0	260	-39,7	0,7	9,6
Lettland	39	+8,3	95	-73,2	0,2	2,4
Litauen	62	-72,2	367	+28,8	1,0	5,9
Luxemburg	120	-6,3	166	-13,5	0,4	1,4
Malta	3	x	4	x	-	1,3
Niederlande	9 095	+12,7	13 963	+11,2	36,4	1,5
Österreich	348	-5,9	775	-14,2	2,0	2,2
Polen	535	-9,9	2 895	-10,6	7,5	5,4
Portugal	52	-3,7	123	-23,6	0,3	2,4
Rumänien	238	+8,7	1 783	+350,3	4,6	7,5
Schweden	210	+14,8	304	+24,6	0,8	1,4
Slowakische Republik	42	-23,6	269	-44,8	0,7	6,4
Slowenien	25	-16,7	71	-21,1	0,2	2,8
Spanien	195	-11,4	475	-24,8	1,2	2,4
Tschechische Republik	172	+75,5	324	+62,0	0,8	1,9
Ungarn	40	-7,0	107	+52,9	0,3	2,7
Vereinigtes Königreich	592	-20,5	1 164	-14,9	3,0	2,0
Zypern	3	+200,0	9	-71,0	-	3,0
Island	15	x	43	x	0,1	2,9
Norwegen	68	+36,0	94	-20,3	0,2	1,4
Russland	20	-31,0	118	-60,5	0,3	5,9
Schweiz	493	+3,6	1 001	-1,8	2,6	2,0
Türkei	125	+58,2	285	+75,9	0,7	2,3
Ukraine	72	-23,4	144	-13,8	0,4	2,0
sonstige europäische Länder	428	+34,2	1 245	+54,5	3,2	2,9
<b>Afrika</b>	<b>45</b>	<b>-25,0</b>	<b>122</b>	<b>-26,1</b>	<b>0,3</b>	<b>2,7</b>
Republik Südafrika	17	+70,0	79	+276,2	0,2	4,6
sonstige afrikanische Länder	28	-44,0	43	-70,1	0,1	1,5
<b>Asien</b>	<b>284</b>	<b>-0,4</b>	<b>1 077</b>	<b>+51,3</b>	<b>2,8</b>	<b>3,8</b>
Arabische Golfstaaten	37	+117,6	87	+135,1	0,2	2,4
Volksrepublik China und Hongkong	82	+90,7	294	+209,5	0,8	3,6
Indien	27	-18,2	147	+61,5	0,4	5,4
Israel	12	-42,9	39	-23,5	0,1	3,3
Japan	35	+20,7	114	+178,0	0,3	3,3
Südkorea	24	-46,7	125	-26,5	0,3	5,2
Taiwan	2	-81,8	52	+300,0	0,1	26,0
sonstige asiatische Länder	65	-24,4	219	+2,3	0,6	3,4
<b>Amerika</b>	<b>489</b>	<b>-2,6</b>	<b>1 309</b>	<b>+12,4</b>	<b>3,4</b>	<b>2,7</b>
Kanada	42	+82,6	102	+100,0	0,3	2,4
USA	354	-8,1	947	+14,9	2,5	2,7
sonstige nordamerikanische Länder	-	-	-	-	-	-
Mittelamerika und Karibik	27	+3,8	101	+152,5	0,3	3,7
Brasilien	37	-14,0	92	-48,0	0,2	2,5
sonstige südamerikanische Länder	29	+16,0	67	-8,2	0,2	2,3
<b>Australien</b>	<b>62</b>	<b>+59,0</b>	<b>157</b>	<b>+103,9</b>	<b>0,4</b>	<b>2,5</b>
<b>Neuseeland und Ozeanien</b>	<b>13</b>	<b>+30,0</b>	<b>17</b>	<b>+21,4</b>	<b>-</b>	<b>1,3</b>
<b>Ohne Angabe</b>	<b>3 906</b>	<b>-4,6</b>	<b>5 991</b>	<b>-14,5</b>	<b>15,6</b>	<b>1,5</b>

Anmerkungen Seite 31

## Noch: 2.4 Leistung der Beherbergungsstätten nach Reisegebieten und Herkunftsländern

Dezember 2023

Reisegebiet Herkunftsland (ständiger Wohnsitz)	Ankünfte		Übernachtungen			Mittlere Aufenthalts- dauer <sup>3)</sup>
	aller Gäste	Verän- derung <sup>1)</sup>	aller Gäste	Verän- derung <sup>1)</sup>	Anteil <sup>2)</sup>	
<b>Teutoburger Wald</b>	<b>126 140</b>	<b>+7,7</b>	<b>446 538</b>	<b>+5,7</b>	<b>100</b>	<b>3,5</b>
<b>Bundesrepublik Deutschland</b>	<b>115 816</b>	<b>+7,6</b>	<b>418 764</b>	<b>+5,3</b>	<b>93,8</b>	<b>3,6</b>
<b>Ausland</b>	<b>10 324</b>	<b>+9,6</b>	<b>27 774</b>	<b>+13,0</b>	<b>6,2</b>	<b>2,7</b>
<b>Europa</b>	<b>8 891</b>	<b>+18,3</b>	<b>23 675</b>	<b>+17,4</b>	<b>85,2</b>	<b>2,7</b>
EU-Länder	7 738	+20,0	20 735	+19,9	74,7	2,7
Belgien	511	+15,9	871	+6,9	3,1	1,7
Bulgarien	40	-9,1	103	-65,9	0,4	2,6
Dänemark	362	-6,5	798	-5,3	2,9	2,2
Estland	14	-6,7	20	-4,8	0,1	1,4
Finnland	65	-1,5	150	+47,1	0,5	2,3
Frankreich	510	+25,9	962	+11,9	3,5	1,9
Griechenland	56	-8,2	113	-49,6	0,4	2,0
Republik Irland	54	+86,2	99	+43,5	0,4	1,8
Italien	419	+51,3	857	+26,2	3,1	2,0
Kroatien	46	+31,4	148	-2,6	0,5	3,2
Lettland	46	+24,3	624	x	2,2	13,6
Litauen	71	+16,4	745	-5,2	2,7	10,5
Luxemburg	49	-2,0	70	-20,5	0,3	1,4
Malta	8	x	28	x	0,1	3,5
Niederlande	2 295	+27,0	4 691	+38,7	16,9	2,0
Österreich	431	+2,4	1 082	+12,5	3,9	2,5
Polen	939	+18,0	4 208	+28,3	15,2	4,5
Portugal	85	+70,0	448	+196,7	1,6	5,3
Rumänien	107	-9,3	385	-46,6	1,4	3,6
Schweden	185	+112,6	325	+45,1	1,2	1,8
Slowakische Republik	64	-8,6	385	+7,2	1,4	6,0
Slowenien	41	-10,9	170	-48,5	0,6	4,1
Spanien	204	-10,5	584	+2,8	2,1	2,9
Tschechische Republik	181	+13,8	644	+23,1	2,3	3,6
Ungarn	62	-13,9	297	+44,2	1,1	4,8
Vereinigtes Königreich	889	+30,2	1 920	+22,4	6,9	2,2
Zypern	4	-20,0	8	-	-	2,0
Island	10	+11,1	14	-6,7	0,1	1,4
Norwegen	52	-18,8	114	-16,8	0,4	2,2
Russland	34	+13,3	99	-42,1	0,4	2,9
Schweiz	562	+12,4	1 261	+11,7	4,5	2,2
Türkei	150	+1,4	455	+12,6	1,6	3,0
Ukraine	90	-23,1	182	-31,8	0,7	2,0
sonstige europäische Länder	255	+29,4	815	+10,3	2,9	3,2
<b>Afrika</b>	<b>61</b>	<b>-</b>	<b>364</b>	<b>+75,0</b>	<b>1,3</b>	<b>6,0</b>
Republik Südafrika	3	-75,0	30	-	0,1	10,0
sonstige afrikanische Länder	58	+18,4	334	+87,6	1,2	5,8
<b>Asien</b>	<b>444</b>	<b>+54,7</b>	<b>1 493</b>	<b>+34,3</b>	<b>5,4</b>	<b>3,4</b>
Arabische Golfstaaten	40	+110,5	102	+168,4	0,4	2,6
Volksrepublik China und Hongkong	148	+159,6	437	+69,4	1,6	3,0
Indien	21	-38,2	66	-67,2	0,2	3,1
Israel	13	-60,6	39	-59,8	0,1	3,0
Japan	102	+200,0	205	+68,0	0,7	2,0
Südkorea	4	-60,0	53	-3,6	0,2	13,3
Taiwan	3	-25,0	20	+233,3	0,1	6,7
sonstige asiatische Länder	113	+17,7	571	+70,4	2,1	5,1
<b>Amerika</b>	<b>529</b>	<b>+32,9</b>	<b>1 480</b>	<b>+45,2</b>	<b>5,3</b>	<b>2,8</b>
Kanada	35	+133,3	100	+85,2	0,4	2,9
USA	386	+45,1	1 029	+46,4	3,7	2,7
sonstige nordamerikanische Länder	3	x	7	x	-	2,3
Mittelamerika und Karibik	71	-5,3	174	+51,3	0,6	2,5
Brasilien	19	-24,0	102	+45,7	0,4	5,4
sonstige südamerikanische Länder	15	-11,8	68	-11,7	0,2	4,5
<b>Australien</b>	<b>17</b>	<b>-56,4</b>	<b>35</b>	<b>-53,9</b>	<b>0,1</b>	<b>2,1</b>
<b>Neuseeland und Ozeanien</b>	<b>11</b>	<b>+175,0</b>	<b>17</b>	<b>+88,9</b>	<b>0,1</b>	<b>1,5</b>
<b>Ohne Angabe</b>	<b>371</b>	<b>-66,8</b>	<b>710</b>	<b>-64,2</b>	<b>2,6</b>	<b>1,9</b>

## Noch: 2.4 Leistung der Beherbergungsstätten nach Reisegebieten und Herkunftsländern

Dezember 2023

Reisegebiet Herkunftsland (ständiger Wohnsitz)	Ankünfte		Übernachtungen			Mittlere Aufenthalts- dauer <sup>3)</sup>
	aller Gäste	Verän- derung <sup>1)</sup>	aller Gäste	Verän- derung <sup>1)</sup>	Anteil <sup>2)</sup>	
<b>Sauerland</b>	<b>143 749</b>	<b>+1,6</b>	<b>451 544</b>	<b>+2,8</b>	<b>100</b>	<b>3,1</b>
<b>Bundesrepublik Deutschland</b>	<b>116 235</b>	<b>+3,3</b>	<b>362 343</b>	<b>+3,5</b>	<b>80,2</b>	<b>3,1</b>
<b>Ausland</b>	<b>27 514</b>	<b>-5,2</b>	<b>89 201</b>	<b>-</b>	<b>19,8</b>	<b>3,2</b>
<b>Europa</b>	<b>26 124</b>	<b>-6,0</b>	<b>85 879</b>	<b>+0,3</b>	<b>96,3</b>	<b>3,3</b>
EU-Länder	25 495	-6,0	84 274	+0,4	94,5	3,3
Belgien	2 457	-13,4	7 924	-1,9	8,9	3,2
Bulgarien	26	-35,0	74	-56,2	0,1	2,8
Dänemark	311	+4,0	908	-10,1	1,0	2,9
Estland	6	-66,7	9	-94,2	-	1,5
Finnland	25	+4,2	58	+3,6	0,1	2,3
Frankreich	448	+5,9	1 011	-15,2	1,1	2,3
Griechenland	35	+25,0	121	+70,4	0,1	3,5
Republik Irland	20	+53,8	62	+51,2	0,1	3,1
Italien	193	-10,6	519	-16,0	0,6	2,7
Kroatien	32	+88,2	147	-8,1	0,2	4,6
Lettland	7	-46,2	13	-71,1	-	1,9
Litauen	11	-31,3	26	-77,6	-	2,4
Luxemburg	76	+171,4	186	+181,8	0,2	2,4
Malta	-	-	-	-	-	-
Niederlande	20 158	-4,3	67 487	+5,1	75,7	3,3
Österreich	339	-38,3	995	-55,6	1,1	2,9
Polen	360	+5,6	1 311	-22,9	1,5	3,6
Portugal	35	-53,3	154	+52,5	0,2	4,4
Rumänien	104	+9,5	740	+6,2	0,8	7,1
Schweden	33	-37,7	54	-37,9	0,1	1,6
Slowakische Republik	32	-20,0	101	-44,2	0,1	3,2
Slowenien	21	-32,3	127	+19,8	0,1	6,0
Spanien	127	-9,3	340	-44,7	0,4	2,7
Tschechische Republik	187	+25,5	599	+22,7	0,7	3,2
Ungarn	46	+64,3	119	+40,0	0,1	2,6
Vereinigtes Königreich	405	-32,3	1 188	-29,9	1,3	2,9
Zypern	1	x	1	x	-	1,0
Island	1	x	3	x	-	3,0
Norwegen	28	+40,0	62	+87,9	0,1	2,2
Russland	6	-33,3	9	-64,0	-	1,5
Schweiz	285	-11,8	726	+1,1	0,8	2,5
Türkei	44	-8,3	93	-24,4	0,1	2,1
Ukraine	100	+19,0	292	+80,2	0,3	2,9
sonstige europäische Länder	165	-10,8	420	-27,2	0,5	2,5
<b>Afrika</b>	<b>21</b>	<b>+5,0</b>	<b>55</b>	<b>-33,7</b>	<b>0,1</b>	<b>2,6</b>
Republik Südafrika	4	-	14	-6,7	-	3,5
sonstige afrikanische Länder	17	+6,3	41	-39,7	-	2,4
<b>Asien</b>	<b>209</b>	<b>-28,9</b>	<b>732</b>	<b>-34,1</b>	<b>0,8</b>	<b>3,5</b>
Arabische Golfstaaten	13	-50,0	36	-52,6	-	2,8
Volksrepublik China und Hongkong	91	-33,1	406	-37,1	0,5	4,5
Indien	21	-	90	+4,7	0,1	4,3
Israel	7	-	10	-47,4	-	1,4
Japan	18	-14,3	34	-35,8	-	1,9
Südkorea	5	-68,8	21	-73,4	-	4,2
Taiwan	11	-8,3	26	+23,8	-	2,4
sonstige asiatische Länder	43	-21,8	109	-16,8	0,1	2,5
<b>Amerika</b>	<b>286</b>	<b>-11,5</b>	<b>781</b>	<b>-41,9</b>	<b>0,9</b>	<b>2,7</b>
Kanada	29	-50,8	123	-54,4	0,1	4,2
USA	188	-6,9	517	-36,4	0,6	2,8
sonstige nordamerikanische Länder	2	-	2	-	-	1,0
Mittelamerika und Karibik	14	-46,2	35	-82,1	-	2,5
Brasilien	20	+81,8	45	+164,7	0,1	2,3
sonstige südamerikanische Länder	33	+43,5	59	+25,5	0,1	1,8
<b>Australien</b>	<b>21</b>	<b>+61,5</b>	<b>71</b>	<b>+153,6</b>	<b>0,1</b>	<b>3,4</b>
<b>Neuseeland und Ozeanien</b>	<b>3</b>	<b>-25,0</b>	<b>3</b>	<b>-25,0</b>	<b>-</b>	<b>1,0</b>
<b>Ohne Angabe</b>	<b>850</b>	<b>+52,3</b>	<b>1 680</b>	<b>+61,7</b>	<b>1,9</b>	<b>2,0</b>

Anmerkungen Seite 31

## Noch: 2.4 Leistung der Beherbergungsstätten nach Reisegebieten und Herkunftsländern

Dezember 2023

Reisegebiet Herkunftsland (ständiger Wohnsitz)	Ankünfte		Übernachtungen			Mittlere Aufenthalts- dauer <sup>3)</sup>
	aller Gäste	Verän- derung <sup>1)</sup>	aller Gäste	Verän- derung <sup>1)</sup>	Anteil <sup>2)</sup>	
<b>Siegerland-Wittgenstein</b>	<b>14 475</b>	<b>+12,1</b>	<b>51 856</b>	<b>+11,2</b>	<b>100</b>	<b>3,6</b>
<b>Bundesrepublik Deutschland</b>	<b>12 081</b>	<b>+10,8</b>	<b>45 222</b>	<b>+9,5</b>	<b>87,2</b>	<b>3,7</b>
<b>Ausland</b>	<b>2 394</b>	<b>+19,3</b>	<b>6 634</b>	<b>+24,1</b>	<b>12,8</b>	<b>2,8</b>
<b>Europa</b>	<b>1 877</b>	<b>+7,0</b>	<b>5 638</b>	<b>+19,1</b>	<b>85,0</b>	<b>3,0</b>
EU-Länder	1 708	+8,8	5 193	+17,2	78,3	3,0
Belgien	101	-43,9	276	+7,8	4,2	2,7
Bulgarien	7	+133,3	15	+275,0	0,2	2,1
Dänemark	6	-57,1	8	-61,9	0,1	1,3
Estland	1	-88,9	2	-96,6	-	2,0
Finnland	10	+100,0	12	+71,4	0,2	1,2
Frankreich	89	+1,1	153	+25,4	2,3	1,7
Griechenland	3	-57,1	5	-50,0	0,1	1,7
Republik Irland	8	x	16	x	0,2	2,0
Italien	47	+14,6	81	+37,3	1,2	1,7
Kroatien	3	-57,1	3	-62,5	-	1,0
Lettland	4	+100,0	10	+400,0	0,2	2,5
Litauen	-	-	-	-	-	-
Luxemburg	8	-46,7	24	-	0,4	3,0
Malta	-	-	-	-	-	-
Niederlande	970	+18,9	2 744	+21,2	41,4	2,8
Österreich	106	+1,0	204	+1,0	3,1	1,9
Polen	94	-4,1	895	+13,7	13,5	9,5
Portugal	15	x	31	x	0,5	2,1
Rumänien	9	-30,8	33	-45,9	0,5	3,7
Schweden	13	-40,9	21	-34,4	0,3	1,6
Slowakische Republik	-	-100,0	19	-69,4	0,3	-
Slowenien	17	-10,5	29	-25,6	0,4	1,7
Spanien	27	+35,0	51	-3,8	0,8	1,9
Tschechische Republik	35	+52,2	76	+145,2	1,1	2,2
Ungarn	24	+118,2	167	x	2,5	7,0
Vereinigtes Königreich	107	+127,7	262	+70,1	3,9	2,4
Zypern	4	+300,0	56	x	0,8	14,0
Island	-	-	-	-	-	-
Norwegen	14	x	26	x	0,4	1,9
Russland	2	-60,0	3	-72,7	-	1,5
Schweiz	104	-	169	-10,1	2,5	1,6
Türkei	25	+127,3	211	x	3,2	8,4
Ukraine	3	-76,9	5	-82,8	0,1	1,7
sonstige europäische Länder	21	-58,8	31	-44,6	0,5	1,5
<b>Afrika</b>	<b>3</b>	<b>-75,0</b>	<b>4</b>	<b>-87,5</b>	<b>0,1</b>	<b>1,3</b>
Republik Südafrika	-	-	-	-	-	-
sonstige afrikanische Länder	3	-75,0	4	-87,5	0,1	1,3
<b>Asien</b>	<b>119</b>	<b>+80,3</b>	<b>284</b>	<b>+63,2</b>	<b>4,3</b>	<b>2,4</b>
Arabische Golfstaaten	11	+450,0	30	x	0,5	2,7
Volksrepublik China und Hongkong	49	+206,3	112	+261,3	1,7	2,3
Indien	10	+100,0	43	-4,4	0,6	4,3
Israel	5	+66,7	8	+33,3	0,1	1,6
Japan	3	-72,7	3	-72,7	-	1,0
Südkorea	14	+27,3	21	-43,2	0,3	1,5
Taiwan	18	x	30	x	0,5	1,7
sonstige asiatische Länder	9	-50,0	37	-9,8	0,6	4,1
<b>Amerika</b>	<b>143</b>	<b>+44,4</b>	<b>351</b>	<b>+70,4</b>	<b>5,3</b>	<b>2,5</b>
Kanada	8	+60,0	18	+5,9	0,3	2,3
USA	125	+68,9	322	+117,6	4,9	2,6
sonstige nordamerikanische Länder	-	-	-	-	-	-
Mittelamerika und Karibik	2	-84,6	2	-92,6	-	1,0
Brasilien	4	-20,0	5	-	0,1	1,3
sonstige südamerikanische Länder	4	+100,0	4	-55,6	0,1	1,0
<b>Australien</b>	<b>28</b>	<b>-36,4</b>	<b>31</b>	<b>-60,8</b>	<b>0,5</b>	<b>1,1</b>
<b>Neuseeland und Ozeanien</b>	<b>1</b>	<b>-</b>	<b>1</b>	<b>-</b>	<b>-</b>	<b>1,0</b>
<b>Ohne Angabe</b>	<b>223</b>	<b>x</b>	<b>325</b>	<b>+177,8</b>	<b>4,9</b>	<b>1,5</b>

Anmerkungen Seite 31

## Noch: 2.4 Leistung der Beherbergungsstätten nach Reisegebieten und Herkunftsländern

Dezember 2023

Reisegebiet Herkunftsland (ständiger Wohnsitz)	Ankünfte		Übernachtungen			Mittlere Aufenthalts- dauer <sup>3)</sup>
	aller Gäste	Verän- derung <sup>1)</sup>	aller Gäste	Verän- derung <sup>1)</sup>	Anteil <sup>2)</sup>	
<b>Bergisches Land</b>	<b>33 861</b>	<b>+12,7</b>	<b>95 721</b>	<b>+12,6</b>	<b>100</b>	<b>2,8</b>
<b>Bundesrepublik Deutschland</b>	<b>28 836</b>	<b>+10,6</b>	<b>84 875</b>	<b>+10,6</b>	<b>88,7</b>	<b>2,9</b>
<b>Ausland</b>	<b>5 025</b>	<b>+26,2</b>	<b>10 846</b>	<b>+31,8</b>	<b>11,3</b>	<b>2,2</b>
<b>Europa</b>	<b>4 123</b>	<b>+21,3</b>	<b>9 065</b>	<b>+30,8</b>	<b>83,6</b>	<b>2,2</b>
EU-Länder	3 594	+22,7	7 579	+26,7	69,9	2,1
Belgien	744	+43,4	1 103	+44,2	10,2	1,5
Bulgarien	9	+125,0	76	x	0,7	8,4
Dänemark	92	+228,6	145	+141,7	1,3	1,6
Estland	3	-80,0	7	-63,2	0,1	2,3
Finnland	28	+300,0	54	+350,0	0,5	1,9
Frankreich	278	+56,2	509	+87,8	4,7	1,8
Griechenland	30	+150,0	61	+103,3	0,6	2,0
Republik Irland	26	+188,9	95	+206,5	0,9	3,7
Italien	103	+30,4	213	+51,1	2,0	2,1
Kroatien	5	-64,3	10	-82,8	0,1	2,0
Lettland	1	-80,0	4	-20,0	-	4,0
Litauen	3	-50,0	7	-41,7	0,1	2,3
Luxemburg	101	-13,7	441	+16,1	4,1	4,4
Malta	3	-	6	+20,0	0,1	2,0
Niederlande	1 250	-1,4	2 149	+5,7	19,8	1,7
Österreich	204	+78,9	506	+117,2	4,7	2,5
Polen	162	+1,9	702	-27,6	6,5	4,3
Portugal	23	+76,9	164	x	1,5	7,1
Rumänien	32	+146,2	319	x	2,9	10,0
Schweden	38	-35,6	96	+6,7	0,9	2,5
Slowakische Republik	14	-50,0	35	-66,0	0,3	2,5
Slowenien	14	-41,7	51	-56,0	0,5	3,6
Spanien	123	+46,4	189	+8,0	1,7	1,5
Tschechische Republik	61	+190,5	178	+95,6	1,6	2,9
Ungarn	19	-24,0	32	-22,0	0,3	1,7
Vereinigtes Königreich	226	+82,3	420	+57,3	3,9	1,9
Zypern	2	-	7	+16,7	0,1	3,5
Island	-	-	-	-	-	-
Norwegen	47	+422,2	96	+317,4	0,9	2,0
Russland	11	-64,5	24	-38,5	0,2	2,2
Schweiz	322	+61,8	659	+73,0	6,1	2,0
Türkei	74	+111,4	167	+75,8	1,5	2,3
Ukraine	23	-32,4	49	-16,9	0,5	2,1
sonstige europäische Länder	52	-67,5	491	+39,1	4,5	9,4
<b>Afrika</b>	<b>55</b>	<b>+48,6</b>	<b>165</b>	<b>+42,2</b>	<b>1,5</b>	<b>3,0</b>
Republik Südafrika	8	-42,9	27	-51,8	0,2	3,4
sonstige afrikanische Länder	47	+104,3	138	+130,0	1,3	2,9
<b>Asien</b>	<b>132</b>	<b>+69,2</b>	<b>413</b>	<b>+44,4</b>	<b>3,8</b>	<b>3,1</b>
Arabische Golfstaaten	18	+63,6	40	+100,0	0,4	2,2
Volksrepublik China und Hongkong	28	+366,7	73	+170,4	0,7	2,6
Indien	18	+100,0	84	+44,8	0,8	4,7
Israel	4	-20,0	10	-44,4	0,1	2,5
Japan	12	x	44	x	0,4	3,7
Südkorea	6	-50,0	21	-54,3	0,2	3,5
Taiwan	1	-83,3	4	-80,0	-	4,0
sonstige asiatische Länder	45	+66,7	137	+44,2	1,3	3,0
<b>Amerika</b>	<b>177</b>	<b>+6,0</b>	<b>396</b>	<b>-12,2</b>	<b>3,7</b>	<b>2,2</b>
Kanada	19	+11,8	49	+22,5	0,5	2,6
USA	85	-29,2	189	-32,5	1,7	2,2
sonstige nordamerikanische Länder	35	x	67	x	0,6	1,9
Mittelamerika und Karibik	13	+30,0	25	-54,5	0,2	1,9
Brasilien	5	-	10	-37,5	0,1	2,0
sonstige südamerikanische Länder	20	+53,8	56	+3,7	0,5	2,8
<b>Australien</b>	<b>8</b>	<b>+166,7</b>	<b>32</b>	<b>+433,3</b>	<b>0,3</b>	<b>4,0</b>
<b>Neuseeland und Ozeanien</b>	<b>7</b>	<b>+133,3</b>	<b>14</b>	<b>+366,7</b>	<b>0,1</b>	<b>2,0</b>
<b>Ohne Angabe</b>	<b>523</b>	<b>+77,3</b>	<b>761</b>	<b>+74,5</b>	<b>7,0</b>	<b>1,5</b>

Anmerkungen Seite 31

## Noch: 2.4 Leistung der Beherbergungsstätten nach Reisegebieten und Herkunftsländern

Dezember 2023

Reisegebiet Herkunftsland (ständiger Wohnsitz)	Ankünfte		Übernachtungen			Mittlere Aufenthalts- dauer <sup>3)</sup>
	aller Gäste	Verän- derung <sup>1)</sup>	aller Gäste	Verän- derung <sup>1)</sup>	Anteil <sup>2)</sup>	
<b>Bonn und Rhein-Sieg-Kreis</b>	<b>100 972</b>	<b>+10,7</b>	<b>201 767</b>	<b>+9,7</b>	<b>100</b>	<b>2,0</b>
<b>Bundesrepublik Deutschland</b>	<b>82 837</b>	<b>+9,8</b>	<b>163 720</b>	<b>+9,9</b>	<b>81,1</b>	<b>2,0</b>
<b>Ausland</b>	<b>18 135</b>	<b>+15,4</b>	<b>38 047</b>	<b>+8,8</b>	<b>18,9</b>	<b>2,1</b>
<b>Europa</b>	<b>13 167</b>	<b>+9,5</b>	<b>25 878</b>	<b>+3,4</b>	<b>68,0</b>	<b>2,0</b>
EU-Länder	11 554	+9,8	22 407	+3,7	58,9	1,9
Belgien	2 237	+5,6	3 730	-4,4	9,8	1,7
Bulgarien	51	-19,0	96	-38,5	0,3	1,9
Dänemark	86	-11,3	241	+11,6	0,6	2,8
Estland	16	+14,3	38	+22,6	0,1	2,4
Finnland	54	+38,5	129	+51,8	0,3	2,4
Frankreich	1 002	+11,2	1 706	-8,4	4,5	1,7
Griechenland	69	+15,0	156	+12,2	0,4	2,3
Republik Irland	48	-26,2	117	-20,4	0,3	2,4
Italien	485	-12,5	1 141	-6,8	3,0	2,4
Kroatien	65	+195,5	157	+265,1	0,4	2,4
Lettland	25	-61,5	47	-34,7	0,1	1,9
Litauen	52	+20,9	161	+49,1	0,4	3,1
Luxemburg	390	+30,4	581	+18,3	1,5	1,5
Malta	14	-	27	+17,4	0,1	1,9
Niederlande	3 724	+13,3	6 087	+8,6	16,0	1,6
Österreich	497	+6,9	1 123	+16,5	3,0	2,3
Polen	316	+3,6	922	-12,8	2,4	2,9
Portugal	112	+47,4	265	-20,2	0,7	2,4
Rumänien	115	-14,8	245	-55,7	0,6	2,1
Schweden	125	+7,8	356	+23,2	0,9	2,8
Slowakische Republik	42	-44,0	122	-44,0	0,3	2,9
Slowenien	47	+147,4	107	+154,8	0,3	2,3
Spanien	498	+28,7	1 223	+32,8	3,2	2,5
Tschechische Republik	150	+8,7	391	+26,1	1,0	2,6
Ungarn	75	-27,9	203	-11,4	0,5	2,7
Vereinigtes Königreich	1 230	+20,5	2 948	+21,1	7,7	2,4
Zypern	29	-31,0	88	-45,3	0,2	3,0
Island	12	-25,0	54	+107,7	0,1	4,5
Norwegen	74	+2,8	223	+49,7	0,6	3,0
Russland	50	-32,4	118	-76,6	0,3	2,4
Schweiz	802	+19,0	1 672	+18,5	4,4	2,1
Türkei	185	+23,3	416	+41,0	1,1	2,2
Ukraine	72	+5,9	191	+66,1	0,5	2,7
sonstige europäische Länder	418	-6,5	797	-12,7	2,1	1,9
<b>Afrika</b>	<b>166</b>	<b>+18,6</b>	<b>865</b>	<b>-20,1</b>	<b>2,3</b>	<b>5,2</b>
Republik Südafrika	34	+240,0	85	+88,9	0,2	2,5
sonstige afrikanische Länder	132	+1,5	780	-24,9	2,1	5,9
<b>Asien</b>	<b>1 378</b>	<b>+51,3</b>	<b>4 426</b>	<b>+41,0</b>	<b>11,6</b>	<b>3,2</b>
Arabische Golfstaaten	415	+47,2	1 322	+86,5	3,5	3,2
Volksrepublik China und Hongkong	255	+105,6	674	+72,4	1,8	2,6
Indien	73	-6,4	438	+27,3	1,2	6,0
Israel	41	-16,3	119	-42,8	0,3	2,9
Japan	123	+98,4	327	-25,0	0,9	2,7
Südkorea	76	+35,7	158	+88,1	0,4	2,1
Taiwan	40	+207,7	82	+310,0	0,2	2,1
sonstige asiatische Länder	355	+43,7	1 306	+37,9	3,4	3,7
<b>Amerika</b>	<b>1 124</b>	<b>+4,6</b>	<b>3 229</b>	<b>+20,4</b>	<b>8,5</b>	<b>2,9</b>
Kanada	59	-28,0	234	-8,6	0,6	4,0
USA	805	+2,2	2 214	+17,3	5,8	2,8
sonstige nordamerikanische Länder	76	x	242	x	0,6	3,2
Mittelamerika und Karibik	66	+100,0	161	+103,8	0,4	2,4
Brasilien	60	+7,1	196	+40,0	0,5	3,3
sonstige südamerikanische Länder	58	-49,1	182	-41,9	0,5	3,1
<b>Australien</b>	<b>88</b>	<b>+109,5</b>	<b>241</b>	<b>+47,0</b>	<b>0,6</b>	<b>2,7</b>
<b>Neuseeland und Ozeanien</b>	<b>7</b>	<b>-63,2</b>	<b>36</b>	<b>-73,1</b>	<b>0,1</b>	<b>5,1</b>
<b>Ohne Angabe</b>	<b>2 205</b>	<b>+47,4</b>	<b>3 372</b>	<b>+23,6</b>	<b>8,9</b>	<b>1,5</b>

## Noch: 2.4 Leistung der Beherbergungsstätten nach Reisegebieten und Herkunftsländern

Dezember 2023

Reisegebiet Herkunftsland (ständiger Wohnsitz)	Ankünfte		Übernachtungen			Mittlere Aufenthalts- dauer <sup>3)</sup>
	aller Gäste	Verän- derung <sup>1)</sup>	aller Gäste	Verän- derung <sup>1)</sup>	Anteil <sup>2)</sup>	
<b>Köln und Rhein-Erft-Kreis</b>	<b>390 636</b>	<b>+10,3</b>	<b>685 058</b>	<b>+7,8</b>	<b>100</b>	<b>1,8</b>
<b>Bundesrepublik Deutschland</b>	<b>229 909</b>	<b>+8,6</b>	<b>402 626</b>	<b>+6,4</b>	<b>58,8</b>	<b>1,8</b>
<b>Ausland</b>	<b>160 727</b>	<b>+12,6</b>	<b>282 432</b>	<b>+10,0</b>	<b>41,2</b>	<b>1,8</b>
<b>Europa</b>	<b>118 451</b>	<b>+9,0</b>	<b>208 826</b>	<b>+8,5</b>	<b>73,9</b>	<b>1,8</b>
EU-Länder	105 823	+9,2	185 344	+8,3	65,6	1,8
Belgien	22 696	+9,7	33 598	+10,7	11,9	1,5
Bulgarien	359	-23,0	1 201	-6,8	0,4	3,3
Dänemark	661	+45,3	1 131	+36,8	0,4	1,7
Estland	63	-51,9	109	-53,0	–	1,7
Finnland	260	-13,9	646	+12,0	0,2	2,5
Frankreich	7 705	+2,4	13 277	+1,2	4,7	1,7
Griechenland	537	+69,9	1 154	+77,8	0,4	2,1
Republik Irland	1 166	+3,7	2 416	+5,8	0,9	2,1
Italien	2 382	-10,8	4 584	-18,4	1,6	1,9
Kroatien	146	-92,9	354	-89,2	0,1	2,4
Lettland	62	-58,1	95	-66,2	–	1,5
Litauen	164	+24,2	816	+142,9	0,3	5,0
Luxemburg	2 700	+7,4	3 999	+10,2	1,4	1,5
Malta	431	+23,1	1 149	+17,7	0,4	2,7
Niederlande	36 023	+16,3	55 576	+15,3	19,7	1,5
Österreich	2 109	-11,1	3 791	-12,1	1,3	1,8
Polen	1 205	+3,0	3 716	-12,3	1,3	3,1
Portugal	1 371	+50,7	2 876	+42,0	1,0	2,1
Rumänien	718	+18,7	2 011	-3,3	0,7	2,8
Schweden	497	-6,2	885	-2,5	0,3	1,8
Slowakische Republik	134	-23,9	424	+48,3	0,2	3,2
Slowenien	68	-41,9	140	-25,9	–	2,1
Spanien	5 324	+14,2	11 636	+9,2	4,1	2,2
Tschechische Republik	312	+41,8	513	+15,5	0,2	1,6
Ungarn	271	+44,9	664	+62,3	0,2	2,5
Vereinigtes Königreich	18 172	+14,4	37 957	+13,0	13,4	2,1
Zypern	287	+61,2	626	+42,9	0,2	2,2
Island	39	-72,1	74	-81,6	–	1,9
Norwegen	342	-6,0	747	+7,5	0,3	2,2
Russland	225	-14,8	387	-36,0	0,1	1,7
Schweiz	4 492	+7,4	8 595	+10,3	3,0	1,9
Türkei	3 844	+38,2	7 389	+47,3	2,6	1,9
Ukraine	576	+14,3	893	-8,1	0,3	1,6
sonstige europäische Länder	3 110	-12,7	5 397	-8,1	1,9	1,7
<b>Afrika</b>	<b>835</b>	<b>-18,5</b>	<b>1 957</b>	<b>-36,3</b>	<b>0,7</b>	<b>2,3</b>
Republik Südafrika	204	-16,7	381	-15,0	0,1	1,9
sonstige afrikanische Länder	631	-19,1	1 576	-39,9	0,6	2,5
<b>Asien</b>	<b>6 781</b>	<b>-9,1</b>	<b>13 878</b>	<b>-14,9</b>	<b>4,9</b>	<b>2,0</b>
Arabische Golfstaaten	759	+0,3	1 988	-7,9	0,7	2,6
Volksrepublik China und Hongkong	1 284	+50,9	2 309	+72,4	0,8	1,8
Indien	553	+14,7	1 074	-15,6	0,4	1,9
Israel	166	-55,9	474	-45,6	0,2	2,9
Japan	1 119	+72,7	1 689	+38,2	0,6	1,5
Südkorea	499	+43,8	947	+62,4	0,3	1,9
Taiwan	290	+123,1	474	+59,6	0,2	1,6
sonstige asiatische Länder	2 111	-45,5	4 923	-42,5	1,7	2,3
<b>Amerika</b>	<b>17 288</b>	<b>+19,6</b>	<b>30 404</b>	<b>+20,5</b>	<b>10,8</b>	<b>1,8</b>
Kanada	845	+25,2	1 561	+23,5	0,6	1,8
USA	14 720	+22,1	25 216	+25,2	8,9	1,7
sonstige nordamerikanische Länder	24	-42,9	106	+30,9	–	4,4
Mittelamerika und Karibik	596	+36,1	1 082	+11,3	0,4	1,8
Brasilien	660	+0,6	1 392	-3,1	0,5	2,1
sonstige südamerikanische Länder	443	-24,4	1 047	-21,5	0,4	2,4
<b>Australien</b>	<b>1 700</b>	<b>+48,1</b>	<b>3 637</b>	<b>+57,6</b>	<b>1,3</b>	<b>2,1</b>
<b>Neuseeland und Ozeanien</b>	<b>322</b>	<b>+52,6</b>	<b>585</b>	<b>+40,3</b>	<b>0,2</b>	<b>1,8</b>
<b>Ohne Angabe</b>	<b>15 350</b>	<b>+57,9</b>	<b>23 145</b>	<b>+37,2</b>	<b>8,2</b>	<b>1,5</b>

Anmerkungen Seite 31



## Noch: 2.4 Leistung der Beherbergungsstätten nach Reisegebieten und Herkunftsländern

Dezember 2023

Reisegebiet Herkunftsland (ständiger Wohnsitz)	Ankünfte		Übernachtungen			Mittlere Aufenthalts- dauer <sup>3)</sup>
	aller Gäste	Verän- derung <sup>1)</sup>	aller Gäste	Verän- derung <sup>1)</sup>	Anteil <sup>2)</sup>	
<b>Düsseldorf und Kreis Mettmann</b>	<b>339 917</b>	<b>+13,4</b>	<b>539 433</b>	<b>+11,9</b>	<b>100</b>	<b>1,6</b>
<b>Bundesrepublik Deutschland</b>	<b>191 802</b>	<b>+9,7</b>	<b>296 261</b>	<b>+6,8</b>	<b>54,9</b>	<b>1,5</b>
<b>Ausland</b>	<b>148 115</b>	<b>+18,7</b>	<b>243 172</b>	<b>+18,8</b>	<b>45,1</b>	<b>1,6</b>
<b>Europa</b>	<b>117 642</b>	<b>+14,5</b>	<b>189 139</b>	<b>+15,8</b>	<b>77,8</b>	<b>1,6</b>
EU-Länder	107 355	+13,7	170 753	+15,2	70,2	1,6
Belgien	13 008	+7,1	19 859	+8,6	8,2	1,5
Bulgarien	229	+5,5	407	+2,0	0,2	1,8
Dänemark	683	+24,6	1 154	+28,1	0,5	1,7
Estland	79	+8,2	137	+10,5	0,1	1,7
Finnland	375	+15,4	721	+21,4	0,3	1,9
Frankreich	3 341	+15,3	5 576	+16,6	2,3	1,7
Griechenland	920	+51,1	2 131	+42,7	0,9	2,3
Republik Irland	937	-9,6	1 951	-12,4	0,8	2,1
Italien	1 940	+10,4	3 688	+10,4	1,5	1,9
Kroatien	183	+30,7	327	+29,2	0,1	1,8
Lettland	109	-10,7	191	-11,6	0,1	1,8
Litauen	148	+0,7	272	-21,4	0,1	1,8
Luxemburg	1 024	-3,1	1 505	-3,8	0,6	1,5
Malta	97	+49,2	243	+71,1	0,1	2,5
Niederlande	65 321	+16,8	96 569	+19,8	39,7	1,5
Österreich	2 152	+10,0	3 779	+17,8	1,6	1,8
Polen	1 376	-2,3	2 746	-14,3	1,1	2,0
Portugal	593	-7,3	1 225	+6,1	0,5	2,1
Rumänien	556	-9,4	1 063	-28,6	0,4	1,9
Schweden	772	+10,1	1 290	+8,7	0,5	1,7
Slowakische Republik	193	-5,4	308	-13,0	0,1	1,6
Slowenien	181	+70,8	337	+123,2	0,1	1,9
Spanien	4 483	+16,1	8 645	+10,8	3,6	1,9
Tschechische Republik	456	-3,0	727	-2,0	0,3	1,6
Ungarn	375	+3,9	602	+26,5	0,2	1,6
Vereinigtes Königreich	7 710	+12,0	15 087	+18,1	6,2	2,0
Zypern	114	-5,0	213	-35,8	0,1	1,9
Island	34	-45,2	92	-29,8	-	2,7
Norwegen	574	+19,6	1 212	+45,8	0,5	2,1
Russland	314	-37,8	577	-44,3	0,2	1,8
Schweiz	3 193	+3,3	5 668	+4,2	2,3	1,8
Türkei	3 159	+45,6	6 253	+56,5	2,6	2,0
Ukraine	522	-30,8	985	-32,6	0,4	1,9
sonstige europäische Länder	2 491	+95,2	3 599	+55,3	1,5	1,4
<b>Afrika</b>	<b>947</b>	<b>+10,9</b>	<b>2 095</b>	<b>+12,9</b>	<b>0,9</b>	<b>2,2</b>
Republik Südafrika	119	+10,2	276	-8,0	0,1	2,3
sonstige afrikanische Länder	828	+11,0	1 819	+16,9	0,7	2,2
<b>Asien</b>	<b>9 279</b>	<b>+3,1</b>	<b>17 906</b>	<b>-1,9</b>	<b>7,4</b>	<b>1,9</b>
Arabische Golfstaaten	2 387	+5,9	4 072	-	1,7	1,7
Volksrepublik China und Hongkong	2 204	+16,2	3 749	-1,8	1,5	1,7
Indien	1 074	-26,3	1 792	-34,1	0,7	1,7
Israel	191	-50,0	454	-48,9	0,2	2,4
Japan	1 428	+34,5	3 743	+31,2	1,5	2,6
Südkorea	234	+35,3	513	+54,5	0,2	2,2
Taiwan	119	+2,6	205	-18,7	0,1	1,7
sonstige asiatische Länder	1 642	-1,1	3 378	+1,6	1,4	2,1
<b>Amerika</b>	<b>6 825</b>	<b>+28,0</b>	<b>12 152</b>	<b>+18,9</b>	<b>5,0</b>	<b>1,8</b>
Kanada	448	+61,2	877	+67,4	0,4	2,0
USA	5 300	+23,6	9 113	+11,3	3,7	1,7
sonstige nordamerikanische Länder	76	+130,3	179	+231,5	0,1	2,4
Mittelamerika und Karibik	477	+93,1	884	+99,5	0,4	1,9
Brasilien	260	+13,5	532	+6,8	0,2	2,0
sonstige südamerikanische Länder	264	+2,3	567	+11,2	0,2	2,1
<b>Australien</b>	<b>526</b>	<b>+42,5</b>	<b>1 033</b>	<b>+40,7</b>	<b>0,4</b>	<b>2,0</b>
<b>Neuseeland und Ozeanien</b>	<b>102</b>	<b>+36,0</b>	<b>205</b>	<b>+48,6</b>	<b>0,1</b>	<b>2,0</b>
<b>Ohne Angabe</b>	<b>12 794</b>	<b>+99,1</b>	<b>20 642</b>	<b>+103,9</b>	<b>8,5</b>	<b>1,6</b>

## Noch: 2.4 Leistung der Beherbergungsstätten nach Reisegebieten und Herkunftsländern

Dezember 2023

Reisegebiet Herkunftsland (ständiger Wohnsitz)	Ankünfte		Übernachtungen			Mittlere Aufenthalts- dauer <sup>3)</sup>
	aller Gäste	Verän- derung <sup>1)</sup>	aller Gäste	Verän- derung <sup>1)</sup>	Anteil <sup>2)</sup>	
<b>Ruhrgebiet</b>	<b>302 340</b>	<b>+12,4</b>	<b>570 787</b>	<b>+10,6</b>	<b>100</b>	<b>1,9</b>
<b>Bundesrepublik Deutschland</b>	<b>224 595</b>	<b>+6,6</b>	<b>437 657</b>	<b>+5,6</b>	<b>76,7</b>	<b>1,9</b>
<b>Ausland</b>	<b>77 745</b>	<b>+33,2</b>	<b>133 130</b>	<b>+31,1</b>	<b>23,3</b>	<b>1,7</b>
<b>Europa</b>	<b>64 174</b>	<b>+24,9</b>	<b>106 154</b>	<b>+19,6</b>	<b>79,7</b>	<b>1,7</b>
EU-Länder	58 047	+26,3	94 867	+20,6	71,3	1,6
Belgien	6 632	+31,2	10 191	+31,2	7,7	1,5
Bulgarien	361	-23,0	589	-21,5	0,4	1,6
Dänemark	816	+37,8	1 428	+57,1	1,1	1,8
Estland	21	-12,5	32	-31,9	–	1,5
Finnland	181	-5,2	277	-20,2	0,2	1,5
Frankreich	3 299	+45,6	5 126	+37,7	3,9	1,6
Griechenland	289	+5,9	587	-2,5	0,4	2,0
Republik Irland	227	+22,7	485	+28,3	0,4	2,1
Italien	1 047	-4,7	2 040	-16,3	1,5	1,9
Kroatien	159	-14,5	310	-19,9	0,2	1,9
Lettland	69	-29,6	122	-34,8	0,1	1,8
Litauen	276	+112,3	677	+175,2	0,5	2,5
Luxemburg	764	+3,1	1 101	-7,0	0,8	1,4
Malta	20	-53,5	34	-66,7	–	1,7
Niederlande	32 279	+29,9	48 958	+28,3	36,8	1,5
Österreich	2 510	+21,4	5 140	+17,2	3,9	2,0
Polen	1 988	+14,8	3 769	-9,1	2,8	1,9
Portugal	295	+22,9	1 089	+120,0	0,8	3,7
Rumänien	799	-0,4	1 436	-30,5	1,1	1,8
Schweden	501	+6,8	884	+0,6	0,7	1,8
Slowakische Republik	181	+37,1	400	-48,9	0,3	2,2
Slowenien	180	+63,6	644	+96,3	0,5	3,6
Spanien	1 010	+17,6	2 105	+2,5	1,6	2,1
Tschechische Republik	381	+5,0	706	-28,8	0,5	1,9
Ungarn	247	-17,9	477	-13,4	0,4	1,9
Vereinigtes Königreich	3 473	+30,4	6 173	+33,3	4,6	1,8
Zypern	42	+7,7	87	-21,6	0,1	2,1
Island	20	+42,9	43	+72,0	–	2,2
Norwegen	307	+35,8	505	+21,7	0,4	1,6
Russland	151	+18,0	544	+133,5	0,4	3,6
Schweiz	2 780	+17,1	5 073	+16,7	3,8	1,8
Türkei	917	+36,9	1 568	+28,6	1,2	1,7
Ukraine	413	-19,3	791	-6,5	0,6	1,9
sonstige europäische Länder	1 539	+5,1	2 763	-8,5	2,1	1,8
<b>Afrika</b>	<b>403</b>	<b>+20,7</b>	<b>945</b>	<b>+36,6</b>	<b>0,7</b>	<b>2,3</b>
Republik Südafrika	48	-40,7	128	-1,5	0,1	2,7
sonstige afrikanische Länder	355	+40,3	817	+45,4	0,6	2,3
<b>Asien</b>	<b>2 805</b>	<b>+65,0</b>	<b>6 905</b>	<b>+95,4</b>	<b>5,2</b>	<b>2,5</b>
Arabische Golfstaaten	276	+36,0	570	+18,5	0,4	2,1
Volksrepublik China und Hongkong	659	+190,3	1 945	+380,2	1,5	3,0
Indien	504	+56,0	1 307	+166,7	1,0	2,6
Israel	167	+45,2	264	+3,1	0,2	1,6
Japan	183	+27,1	394	+23,9	0,3	2,2
Südkorea	150	+100,0	345	+113,0	0,3	2,3
Taiwan	106	+307,7	171	+228,8	0,1	1,6
sonstige asiatische Länder	760	+29,5	1 909	+39,4	1,4	2,5
<b>Amerika</b>	<b>2 879</b>	<b>+45,2</b>	<b>5 724</b>	<b>+42,8</b>	<b>4,3</b>	<b>2,0</b>
Kanada	255	+140,6	676	+150,4	0,5	2,7
USA	2 109	+41,2	3 934	+32,6	3,0	1,9
sonstige nordamerikanische Länder	36	+71,4	85	+23,2	0,1	2,4
Mittelamerika und Karibik	100	-4,8	200	–	0,2	2,0
Brasilien	125	-7,4	262	+4,8	0,2	2,1
sonstige südamerikanische Länder	254	+108,2	567	+124,1	0,4	2,2
<b>Australien</b>	<b>169</b>	<b>+44,4</b>	<b>406</b>	<b>+98,0</b>	<b>0,3</b>	<b>2,4</b>
<b>Neuseeland und Ozeanien</b>	<b>39</b>	<b>+200,0</b>	<b>106</b>	<b>+253,3</b>	<b>0,1</b>	<b>2,7</b>
<b>Ohne Angabe</b>	<b>7 276</b>	<b>+153,8</b>	<b>12 890</b>	<b>+198,7</b>	<b>9,7</b>	<b>1,8</b>

Anmerkungen Seite 31

## Noch: 2.4 Leistung der Beherbergungsstätten nach Reisegebieten und Herkunftsländern

Dezember 2023

Reisegebiet Herkunftsland (ständiger Wohnsitz)	Ankünfte		Übernachtungen			Mittlere Aufenthalts- dauer <sup>3)</sup>
	aller Gäste	Verän- derung <sup>1)</sup>	aller Gäste	Verän- derung <sup>1)</sup>	Anteil <sup>2)</sup>	
<b>Bergisches Städtedreieck</b>	<b>26 812</b>	<b>+10,4</b>	<b>58 242</b>	<b>+11,0</b>	<b>100</b>	<b>2,2</b>
<b>Bundesrepublik Deutschland</b>	<b>22 178</b>	<b>+10,0</b>	<b>49 539</b>	<b>+11,0</b>	<b>85,1</b>	<b>2,2</b>
<b>Ausland</b>	<b>4 634</b>	<b>+12,1</b>	<b>8 703</b>	<b>+10,9</b>	<b>14,9</b>	<b>1,9</b>
<b>Europa</b>	<b>3 928</b>	<b>+8,1</b>	<b>7 393</b>	<b>+10,5</b>	<b>84,9</b>	<b>1,9</b>
EU-Länder	3 341	+9,2	6 092	+9,3	70,0	1,8
Belgien	255	+4,5	371	-9,5	4,3	1,5
Bulgarien	13	-23,5	16	-52,9	0,2	1,2
Dänemark	37	-9,8	56	-29,1	0,6	1,5
Estland	19	+18,8	23	+9,5	0,3	1,2
Finnland	17	+13,3	27	-12,9	0,3	1,6
Frankreich	271	-10,6	434	-18,7	5,0	1,6
Griechenland	68	+38,8	147	+25,6	1,7	2,2
Republik Irland	19	-13,6	67	+48,9	0,8	3,5
Italien	136	+10,6	361	+46,7	4,1	2,7
Kroatien	20	+66,7	46	+170,6	0,5	2,3
Lettland	4	-20,0	18	+80,0	0,2	4,5
Litauen	15	-28,6	19	-42,4	0,2	1,3
Luxemburg	32	-	53	+29,3	0,6	1,7
Malta	2	x	5	x	0,1	2,5
Niederlande	1 385	+17,4	2 300	+12,0	26,4	1,7
Österreich	171	+1,8	321	+3,9	3,7	1,9
Polen	267	+24,8	617	+37,4	7,1	2,3
Portugal	35	+34,6	73	+23,7	0,8	2,1
Rumänien	118	+21,6	198	+11,2	2,3	1,7
Schweden	46	-40,3	80	-27,9	0,9	1,7
Slowakische Republik	31	+47,6	99	+110,6	1,1	3,2
Slowenien	29	+314,3	65	x	0,7	2,2
Spanien	105	+12,9	203	+8,6	2,3	1,9
Tschechische Republik	39	+11,4	122	+130,2	1,4	3,1
Ungarn	35	+191,7	57	+50,0	0,7	1,6
Vereinigtes Königreich	170	-25,8	312	-32,6	3,6	1,8
Zypern	2	+100,0	2	-33,3	-	1,0
Island	-	-	-	-	-	-
Norwegen	20	-16,7	36	-41,0	0,4	1,8
Russland	13	-7,1	29	-56,1	0,3	2,2
Schweiz	304	+28,3	766	+65,4	8,8	2,5
Türkei	136	+38,8	248	+15,9	2,8	1,8
Ukraine	43	-71,5	74	-61,3	0,9	1,7
sonstige europäische Länder	71	+61,4	148	+32,1	1,7	2,1
<b>Afrika</b>	<b>43</b>	<b>+168,8</b>	<b>93</b>	<b>+45,3</b>	<b>1,1</b>	<b>2,2</b>
Republik Südafrika	6	x	20	x	0,2	3,3
sonstige afrikanische Länder	37	+146,7	73	+15,9	0,8	2,0
<b>Asien</b>	<b>237</b>	<b>+94,3</b>	<b>466</b>	<b>+25,9</b>	<b>5,4</b>	<b>2,0</b>
Arabische Golfstaaten	8	+60,0	16	-70,4	0,2	2,0
Volksrepublik China und Hongkong	102	x	221	+391,1	2,5	2,2
Indien	54	+260,0	84	+29,2	1,0	1,6
Israel	17	+13,3	28	+12,0	0,3	1,6
Japan	7	+75,0	10	-74,4	0,1	1,4
Südkorea	12	-25,0	30	+57,9	0,3	2,5
Taiwan	2	-92,3	4	-84,6	-	2,0
sonstige asiatische Länder	35	+25,0	73	-24,7	0,8	2,1
<b>Amerika</b>	<b>195</b>	<b>-4,4</b>	<b>395</b>	<b>-8,4</b>	<b>4,5</b>	<b>2,0</b>
Kanada	8	-52,9	21	-51,2	0,2	2,6
USA	162	-8,5	310	-14,4	3,6	1,9
sonstige nordamerikanische Länder	1	x	1	x	-	1,0
Mittelamerika und Karibik	17	+466,7	48	x	0,6	2,8
Brasilien	6	-14,3	12	-36,8	0,1	2,0
sonstige südamerikanische Länder	1	x	3	x	-	3,0
<b>Australien</b>	<b>11</b>	<b>+266,7</b>	<b>21</b>	<b>+90,9</b>	<b>0,2</b>	<b>1,9</b>
<b>Neuseeland und Ozeanien</b>	<b>2</b>	<b>x</b>	<b>2</b>	<b>x</b>	<b>-</b>	<b>1,0</b>
<b>Ohne Angabe</b>	<b>218</b>	<b>+40,6</b>	<b>333</b>	<b>+18,9</b>	<b>3,8</b>	<b>1,5</b>

## Noch: 2.4 Leistung der Beherbergungsstätten nach Reisegebieten und Herkunftsländern

Dezember 2023

Reisegebiet Herkunftsland (ständiger Wohnsitz)	Ankünfte		Übernachtungen			Mittlere Aufenthalts- dauer <sup>3)</sup>
	aller Gäste	Verän- derung <sup>1)</sup>	aller Gäste	Verän- derung <sup>1)</sup>	Anteil <sup>2)</sup>	
<b>Nordrhein-Westfalen</b>	<b>1 833 227</b>	<b>+9,9</b>	<b>3 918 745</b>	<b>+7,7</b>	<b>100</b>	<b>2,1</b>
<b>Bundesrepublik Deutschland</b>	<b>1 293 691</b>	<b>+7,6</b>	<b>2 915 811</b>	<b>+5,9</b>	<b>74,4</b>	<b>2,3</b>
<b>Ausland</b>	<b>539 536</b>	<b>+15,7</b>	<b>1 002 934</b>	<b>+13,0</b>	<b>25,6</b>	<b>1,9</b>
<b>Europa</b>	<b>429 381</b>	<b>+11,7</b>	<b>797 883</b>	<b>+10,1</b>	<b>79,6</b>	<b>1,9</b>
EU-Länder	391 056	+11,8	723 284	+9,9	72,1	1,8
Belgien	61 129	+10,8	98 655	+11,5	9,8	1,6
Bulgarien	1 374	-10,9	3 339	-17,5	0,3	2,4
Dänemark	3 585	+18,5	6 863	+17,1	0,7	1,9
Estland	264	-26,3	516	-32,9	0,1	2,0
Finnland	1 260	+7,2	2 544	+17,1	0,3	2,0
Frankreich	21 600	+8,6	36 448	+5,5	3,6	1,7
Griechenland	2 403	+39,0	5 367	+33,2	0,5	2,2
Republik Irland	2 769	+4,6	5 804	+4,2	0,6	2,1
Italien	8 053	+0,8	16 515	-3,3	1,6	2,1
Kroatien	798	-70,2	2 221	-60,2	0,2	2,8
Lettland	433	-25,7	1 372	-0,1	0,1	3,2
Litauen	938	+4,0	3 427	+13,9	0,3	3,7
Luxemburg	6 189	+9,7	9 579	+8,6	1,0	1,5
Malta	606	+21,7	1 555	+20,2	0,2	2,6
Niederlande	196 196	+15,3	344 302	+14,9	34,3	1,8
Österreich	9 819	+4,3	20 274	+3,9	2,0	2,1
Polen	8 447	+3,5	25 399	-14,4	2,5	3,0
Portugal	2 939	+28,1	7 094	+42,0	0,7	2,4
Rumänien	3 167	+2,2	9 540	+0,3	1,0	3,0
Schweden	2 669	+3,3	4 742	+3,8	0,5	1,8
Slowakische Republik	927	-4,9	2 802	-23,9	0,3	3,0
Slowenien	762	+24,1	2 081	+6,6	0,2	2,7
Spanien	13 359	+15,0	27 905	+8,8	2,8	2,1
Tschechische Republik	2 237	+15,1	4 912	+8,8	0,5	2,2
Ungarn	1 355	+1,4	3 168	+10,5	0,3	2,3
Vereinigtes Königreich	37 254	+11,7	75 691	+12,0	7,5	2,0
Zypern	524	+32,0	1 169	+4,0	0,1	2,2
Island	145	-44,7	345	-46,1	—	2,4
Norwegen	1 700	+17,6	3 436	+23,6	0,3	2,0
Russland	922	-28,7	2 196	-38,5	0,2	2,4
Schweiz	14 647	+9,2	28 263	+10,9	2,8	1,9
Türkei	9 388	+37,3	18 771	+45,6	1,9	2,0
Ukraine	2 122	-18,4	3 991	-17,0	0,4	1,9
sonstige europäische Länder	9 401	+8,2	17 597	+4,9	1,8	1,9
<b>Afrika</b>	<b>2 866</b>	<b>+1,8</b>	<b>7 463</b>	<b>-7,1</b>	<b>0,7</b>	<b>2,6</b>
Republik Südafrika	529	-11,4	1 309	-2,6	0,1	2,5
sonstige afrikanische Länder	2 337	+5,4	6 154	-8,0	0,6	2,6
<b>Asien</b>	<b>23 497</b>	<b>+8,1</b>	<b>51 763</b>	<b>+4,6</b>	<b>5,2</b>	<b>2,2</b>
Arabische Golfstaaten	4 275	+8,9	9 237	-0,3	0,9	2,2
Volksrepublik China und Hongkong	5 379	+48,2	11 105	+47,0	1,1	2,1
Indien	2 509	-2,9	5 739	-3,4	0,6	2,3
Israel	676	-37,0	1 670	-37,0	0,2	2,5
Japan	3 270	+46,8	6 924	+25,0	0,7	2,1
Südkorea	1 137	+33,8	2 423	+40,9	0,2	2,1
Taiwan	693	+84,8	1 219	+60,0	0,1	1,8
sonstige asiatische Länder	5 558	-21,5	13 446	-16,2	1,3	2,4
<b>Amerika</b>	<b>32 076</b>	<b>+19,8</b>	<b>60 466</b>	<b>+17,6</b>	<b>6,0</b>	<b>1,9</b>
Kanada	1 918	+38,2	4 063	+34,5	0,4	2,1
USA	25 884	+20,1	47 078	+18,3	4,7	1,8
sonstige nordamerikanische Länder	255	+54,5	691	+145,9	0,1	2,7
Mittelamerika und Karibik	1 483	+41,9	2 877	+25,7	0,3	1,9
Brasilien	1 311	-0,6	2 930	-1,8	0,3	2,2
sonstige südamerikanische Länder	1 225	-6,2	2 827	-6,3	0,3	2,3
<b>Australien</b>	<b>2 750</b>	<b>+44,2</b>	<b>5 886</b>	<b>+53,1</b>	<b>0,6</b>	<b>2,1</b>
<b>Neuseeland und Ozeanien</b>	<b>546</b>	<b>+45,2</b>	<b>1 036</b>	<b>+25,0</b>	<b>0,1</b>	<b>1,9</b>
<b>Ohne Angabe</b>	<b>48 420</b>	<b>+71,2</b>	<b>78 437</b>	<b>+60,5</b>	<b>7,8</b>	<b>1,6</b>

Anmerkungen Seite 31

## 3.1 Leistung der Beherbergungsstätten nach Verwaltungsbezirken

Januar bis Dezember 2023

Amtliche Schlüsselnummer	Verwaltungsbezirk	Ankünfte				Übernachtungen	
		aller Gäste	Veränderung <sup>1)</sup>	ausländischer Gäste	Veränderung <sup>1)</sup>	aller Gäste	Veränderung <sup>1)</sup>
	<b>Kreisfreie Städte</b>						
111 000	Düsseldorf	3 095 858	+26,1	1 063 605	+38,5	5 412 525	+26,8
112 000	Duisburg	310 148	+11,1	61 285	+20,4	598 632	+10,7
113 000	Essen	919 399	+22,0	195 244	+37,6	1 760 097	+18,4
114 000	Krefeld	132 912	+18,9	28 568	+18,1	247 122	+15,4
116 000	Mönchengladbach	206 324	+7,3	34 853	+11,7	434 513	+5,9
117 000	Mülheim an der Ruhr	89 544	+21,8	17 202	+61,1	173 249	+21,5
119 000	Oberhausen	272 601	+20,1	59 806	+26,7	608 456	+18,4
120 000	Remscheid	47 544	+12,7	6 395	+17,7	96 088	+13,2
122 000	Solingen	43 886	+2,7	7 586	+5,9	95 579	+16,8
124 000	Wuppertal	274 058	+19,7	47 750	+42,9	652 375	+15,9
154 000	<b>Kreis Kleve</b>	408 565	+1,5	78 024	-9,2	904 405	+1,6
154 004	Bedburg-Hau	.	.	.	.	.	.
154 008	Emmerich am Rhein, Stadt	29 063	-5,1	5 680	-8,1	61 362	+7,8
154 012	Geldern, Stadt	32 242	+3,0	2 456	-6,2	121 992	+8,5
154 016	Goch, Stadt	49 979	+18,4	9 372	+32,5	108 967	+11,4
154 020	Issum	3 816	-5,6	583	-9,5	10 699	+4,6
154 024	Kalkar, Stadt	80 130	+4,1	22 583	-3,8	164 308	-3,1
154 028	Kerken	5 501	+1,7	700	+34,9	12 411	+9,5
154 032	Kevelaer, Stadt	43 759	-7,7	6 655	-9,7	92 609	-7,4
154 036	Kleve, Stadt	42 345	-7,0	7 229	-18,6	82 443	-11,5
154 040	Kranenburg	18 442	+20,3	3 278	+10,3	45 054	+17,4
154 044	Rees, Stadt	24 758	+0,4	2 648	-15,4	46 643	-4,0
154 048	Rheurdt	6 284	+8,4	36	-67,0	14 310	+11,8
154 052	Straelen, Stadt	17 091	+17,3	2 086	+19,3	32 525	+16,8
154 056	Uedem	11 159	+5,5	219	+24,4	42 087	+3,2
154 060	Wachtendonk	.	.	.	.	.	.
154 064	Weeze	37 964	-11,3	13 763	-32,9	54 873	-2,8
158 000	<b>Kreis Mettmann</b>	462 792	+16,2	99 263	+28,6	869 004	+14,3
158 004	Erkrath, Stadt	.	.	.	.	.	.
158 008	Haan, Stadt	27 137	+13,7	3 787	+8,0	51 033	+5,3
158 012	Heiligenhaus, Stadt	12 487	+49,3	1 652	+40,5	20 881	+36,3
158 016	Hilden, Stadt	53 837	+31,8	8 094	+31,8	122 593	+20,4
158 020	Langenfeld (Rhld.), Stadt	22 625	+3,8	3 972	-4,8	42 836	+4,1
158 024	Mettmann, Stadt	52 396	-	12 000	-0,7	106 363	+10,2
158 026	Monheim am Rhein, Stadt	52 451	+18,0	11 648	+18,6	95 022	+14,3
158 028	Ratingen, Stadt	195 243	+20,5	52 868	+48,7	348 859	+17,7
158 032	Velbert, Stadt	28 466	-4,0	3 211	+1,7	51 804	-4,8
158 036	Wülfrath, Stadt	.	.	.	.	.	.
162 000	<b>Rhein-Kreis Neuss</b>	334 669	+6,6	60 090	+23,8	914 683	+13,1
162 004	Dormagen, Stadt	34 224	+11,9	5 611	+15,0	121 436	+5,1
162 008	Grevenbroich, Stadt	28 423	+1,7	5 140	+28,2	85 022	+23,0
162 012	Jüchen, Stadt	6 594	+28,9	835	+57,3	13 049	+42,9
162 016	Kaarst, Stadt	31 200	+18,7	6 588	+51,1	52 849	+20,4
162 020	Korschenbroich, Stadt	.	.	.	.	.	.
162 022	Meerbusch, Stadt	31 905	+24,0	4 538	+43,7	186 633	+12,1
162 024	Neuss, Stadt	192 310	+1,5	36 701	+18,0	354 776	+13,3
162 028	Rommerskirchen	.	.	.	.	.	.
166 000	<b>Kreis Viersen</b>	174 955	+5,0	20 361	+1,8	387 742	-2,4
166 004	Brüggen	21 569	+7,9	3 977	+69,4	45 839	+5,4
166 008	Grefrath	10 433	+64,6	450	-12,6	27 784	+63,6
166 012	Kempfen, Stadt	14 781	-1,0	1 307	+8,3	50 189	-
166 016	Nettetal, Stadt	62 580	+1,9	5 979	-14,5	125 344	-15,2
166 020	Niederkrüchten	8 433	-9,8	793	-34,0	21 274	-12,2
166 024	Schwalmtal	.	.	.	.	.	.
166 028	Tönisvorst, Stadt	.	.	.	.	.	.
166 032	Viersen, Stadt	12 306	+1,2	1 066	-11,2	22 259	-1,6
166 036	Willich, Stadt	38 346	+4,9	5 915	+5,6	84 677	+2,7
170 000	<b>Kreis Wesel</b>	374 803	+4,4	45 325	+19,3	843 961	+6,4
170 004	Alpen	6 528	+11,3	787	+12,1	14 751	+19,9
170 008	Dinslaken, Stadt	17 145	-5,0	1 813	-9,9	39 777	-3,9
170 012	Hamminkeln, Stadt	23 252	+7,4	862	-4,1	99 957	+22,0
170 016	Hünxe	.	.	.	.	.	.
170 020	Kamp-Lintfort, Stadt	31 138	+9,4	2 103	+25,9	51 969	+12,9

1) Veränderung gegenüber dem Vorjahreszeitraum in % – 2) mittlere Aufenthaltsdauer (in Tagen) = Übernachtungen / Ankünfte – 3) mittlere Auslastung der angebotenen-Betten = (Übernachtungen / angebotene Bettentage) \* 100

## Noch: 3.1 Leistung der Beherbergungsstätten nach Verwaltungsbezirken

Januar bis Dezember 2023

Amtliche Schlüsselnummer	Verwaltungsbezirk	Übernachtungen		Mittlere Aufenthaltsdauer <sup>2)</sup>		Mittlere Auslastung der angebotenen Betten <sup>3)</sup>
		ausländischer Gäste	Veränderung <sup>1)</sup>	aller Gäste	ausländischer Gäste	
	<b>Kreisfreie Städte</b>					
111 000	Düsseldorf	2 004 021	+40,5	1,7	1,9	41,3
112 000	Duisburg	114 707	+19,6	1,9	1,9	42,2
113 000	Essen	379 870	+39,5	1,9	1,9	40,1
114 000	Krefeld	54 231	+10,0	1,9	1,9	34,7
116 000	Mönchengladbach	80 513	+7,7	2,1	2,3	44,4
117 000	Mülheim an der Ruhr	39 075	+46,3	1,9	2,3	36,1
119 000	Oberhausen	121 201	+21,7	2,2	2,0	42,9
120 000	Remscheid	14 309	+36,3	2,0	2,2	31,0
122 000	Solingen	19 121	-1,8	2,2	2,5	32,0
124 000	Wuppertal	95 347	+41,1	2,4	2,0	44,0
154 000	<b>Kreis Kleve</b>	152 738	-5,9	2,2	2,0	36,8
154 004	Bedburg-Hau	.	.	.	.	.
154 008	Emmerich am Rhein, Stadt	12 034	-4,1	2,1	2,1	39,7
154 012	Geldern, Stadt	5 013	-3,3	3,8	2,0	52,7
154 016	Goch, Stadt	20 512	+12,8	2,2	2,2	44,9
154 020	Issum	1 740	+6,1	2,8	3,0	19,4
154 024	Kalkar, Stadt	41 159	-3,6	2,1	1,8	29,4
154 028	Kerken	2 742	+51,6	2,3	3,9	27,2
154 032	Kevelaer, Stadt	16 456	-16,1	2,1	2,5	28,2
154 036	Kleve, Stadt	14 313	-18,0	1,9	2,0	36,8
154 040	Kranenburg	6 392	+7,6	2,4	1,9	43,3
154 044	Rees, Stadt	4 880	-16,5	1,9	1,8	36,8
154 048	Rheurdt	72	-67,0	2,3	2,0	33,1
154 052	Straelen, Stadt	5 175	+30,7	1,9	2,5	37,2
154 056	Uedem	468	+59,7	3,8	2,1	52,9
154 060	Wachtendonk	.	.	.	.	.
154 064	Weeze	18 348	-21,6	1,4	1,3	33,8
158 000	<b>Kreis Mettmann</b>	200 188	+22,4	1,9	2,0	32,1
158 004	Erkrath, Stadt	.	.	.	.	.
158 008	Haan, Stadt	8 147	-6,7	1,9	2,2	33,6
158 012	Heiligenhaus, Stadt	3 374	+15,3	1,7	2,0	27,5
158 016	Hilden, Stadt	21 082	+28,7	2,3	2,6	32,2
158 020	Langenfeld (Rhld.), Stadt	8 230	-5,7	1,9	2,1	29,1
158 024	Mettmann, Stadt	28 404	+2,5	2,0	2,4	29,6
158 026	Monheim am Rhein, Stadt	22 782	+13,2	1,8	2,0	33,0
158 028	Ratingen, Stadt	96 171	+38,9	1,8	1,8	33,8
158 032	Velbert, Stadt	6 257	+18,5	1,8	1,9	29,0
158 036	Wülfrath, Stadt	.	.	.	.	.
162 000	<b>Rhein-Kreis Neuss</b>	145 366	+20,4	2,7	2,4	42,5
162 004	Dormagen, Stadt	16 821	+3,3	3,5	3,0	45,4
162 008	Grevenbroich, Stadt	11 845	+23,7	3,0	2,3	39,0
162 012	Jüchen, Stadt	2 766	+188,1	2,0	3,3	36,9
162 016	Kaarst, Stadt	12 249	+51,0	1,7	1,9	28,8
162 020	Korschenbroich, Stadt	.	.	.	.	.
162 022	Meerbusch, Stadt	27 857	+4,3	5,8	6,1	54,2
162 024	Neuss, Stadt	71 710	+27,4	1,8	2,0	37,0
162 028	Rommerskirchen	.	.	.	.	.
166 000	<b>Kreis Viersen</b>	43 405	-10,2	2,2	2,1	37,9
166 004	Brüggen	8 424	+84,3	2,1	2,1	27,0
166 008	Grefrath	941	-34,6	2,7	2,1	38,3
166 012	Kempfen, Stadt	3 394	+2,4	3,4	2,6	33,5
166 016	Nettetal, Stadt	9 002	-48,7	2,0	1,5	41,0
166 020	Niederkrüchten	1 683	-23,0	2,5	2,1	46,4
166 024	Schwalmtal	.	.	.	.	.
166 028	Tönisvorst, Stadt	.	.	.	.	.
166 032	Viersen, Stadt	2 004	-8,2	1,8	1,9	36,6
166 036	Willich, Stadt	16 561	+5,9	2,2	2,8	43,2
170 000	<b>Kreis Wesel</b>	111 977	+16,1	2,3	2,5	42,8
170 004	Alpen	2 073	+12,4	2,3	2,6	35,5
170 008	Dinslaken, Stadt	6 203	+28,2	2,3	3,4	37,1
170 012	Hamminkeln, Stadt	8 357	-10,2	4,3	9,7	57,6
170 016	Hünxe	.	.	.	.	.
170 020	Kamp-Lintfort, Stadt	3 820	+30,7	1,7	1,8	40,6

Anmerkungen Seite 44

## Noch: 3.1 Leistung der Beherbergungsstätten nach Verwaltungsbezirken

Januar bis Dezember 2023

Amtliche Schlüsselnummer	Verwaltungsbezirk	Ankünfte				Übernachtungen	
		aller Gäste	Veränderung <sup>1)</sup>	ausländischer Gäste	Veränderung <sup>1)</sup>	aller Gäste	Veränderung <sup>1)</sup>
	<b>Noch: Kreis Wesel</b>						
170 024	Moers, Stadt	53 945	+7,1	9 907	+12,1	138 046	+12,4
170 028	Neukirchen-Vluyn, Stadt	.	.	.	.	.	.
170 032	Rheinberg, Stadt	6 526	-0,6	1 350	+18,4	12 257	-2,4
170 036	Schermbeck	33 937	-1,5	1 412	-3,4	71 325	+0,5
170 040	Sonsbeck	24 744	+2,3	4 017	+69,9	67 691	-3,4
170 044	Voerde (Niederrhein), Stadt	8 367	-2,8	683	-3,5	17 967	-3,0
170 048	Wesel, Stadt	84 289	+14,3	13 367	+20,2	150 819	+13,8
170 052	Xanten, Stadt	69 936	+0,7	5 210	+20,0	142 224	+0,6
<b>100 000</b>	<b>Reg.-Bez. Düsseldorf</b>	<b>7 148 058</b>	<b>+18,2</b>	<b>1 825 357</b>	<b>+31,3</b>	<b>13 998 431</b>	<b>+17,1</b>
	<b>Kreisfreie Städte</b>						
<b>314 000</b>	<b>Bonn</b>	<b>821 781</b>	<b>+16,5</b>	<b>148 007</b>	<b>+17,6</b>	<b>1 631 634</b>	<b>+12,5</b>
<b>315 000</b>	<b>Köln</b>	<b>3 847 307</b>	<b>+20,4</b>	<b>1 213 678</b>	<b>+26,8</b>	<b>6 567 912</b>	<b>+17,0</b>
<b>316 000</b>	<b>Leverkusen</b>	<b>101 795</b>	<b>+30,3</b>	<b>23 520</b>	<b>+74,5</b>	<b>206 417</b>	<b>+19,2</b>
<b>334 000</b>	<b>Städteregion Aachen</b>	<b>792 819</b>	<b>+14,8</b>	<b>256 952</b>	<b>+22,6</b>	<b>1 687 041</b>	<b>+12,3</b>
334 002	Aachen, kreisfreie Stadt	522 596	+18,5	184 194	+26,3	1 012 170	+14,6
334 004	Alsdorf, Stadt	8 004	+5,9	875	-20,7	18 681	+10,9
334 008	Baesweiler, Stadt	7 558	+21,3	1 338	+17,6	18 687	+38,8
334 012	Eschweiler, Stadt	32 204	+13,1	6 783	+17,6	65 630	+11,2
334 016	Herzogenrath, Stadt	.	.	.	.	.	.
334 020	Monschau, Stadt	96 847	+19,8	32 211	+22,7	221 653	+12,8
334 024	Roetgen	.	.	.	.	.	.
334 028	Simmerath	70 910	-1,5	20 168	+8,6	215 357	-3,0
334 032	Stolberg (Rhld.), Stadt	18 234	+14,0	3 389	+23,2	36 070	+3,6
334 036	Würselen, Stadt	21 162	-9,8	4 821	-6,0	72 057	+49,8
<b>358 000</b>	<b>Kreis Düren</b>	<b>249 091</b>	<b>+3,7</b>	<b>64 661</b>	<b>+11,4</b>	<b>623 268</b>	<b>+1,2</b>
358 004	Aldenhoven	-	-100,0	-	-	-	-100,0
358 008	Düren, Stadt	72 065	+7,7	16 084	+16,7	129 416	+3,1
358 012	Heimbach, Stadt	73 089	-1,6	34 126	+10,6	246 015	-4,3
358 016	Hürtgenwald	13 572	+25,1	3 038	+44,7	37 745	+25,4
358 020	Inden	405	-53,8	44	-55,6	830	-45,0
358 024	Jülich, Stadt	35 577	+2,5	4 035	-12,6	75 905	+2,9
358 028	Kreuzau	7 663	+11,4	1 110	+10,9	16 407	+11,8
358 032	Langenwehe	.	.	.	.	.	.
358 036	Linnich, Stadt	.	.	.	.	.	.
358 040	Merzenich	.	.	.	.	.	.
358 044	Nideggen, Stadt	36 628	+2,0	5 639	+8,8	96 868	+3,6
358 048	Niederzier	5 408	+5,6	380	+134,6	8 394	+13,5
358 052	Nörvenich	.	.	.	.	.	.
358 056	Titz	-	-	-	-	-	-
358 060	Vettweiß	-	-	-	-	-	-
<b>362 000</b>	<b>Rhein-Erft-Kreis</b>	<b>506 490</b>	<b>+17,4</b>	<b>134 644</b>	<b>+30,0</b>	<b>1 439 173</b>	<b>+14,7</b>
362 004	Bedburg, Stadt	14 381	+12,2	2 295	+0,5	40 159	+7,6
362 008	Bergheim, Stadt	19 408	+9,1	3 688	+12,6	68 868	-8,7
362 012	Brühl, Stadt	223 722	+15,1	75 853	+30,6	576 094	+24,7
362 016	Elsdorf, Stadt	2 837	+40,9	236	+67,4	14 665	+41,1
362 020	Erfstadt, Stadt	6 735	-6,0	24	+9,1	21 436	-1,0
362 024	Frechen, Stadt	54 195	+6,6	12 361	+11,1	93 641	+7,3
362 028	Hürth, Stadt	98 863	+28,8	26 091	+47,5	439 103	+11,6
362 032	Kerpen, Stadt	43 019	+9,8	8 514	+34,5	105 440	-0,9
362 036	Pulheim, Stadt	22 563	+43,2	3 079	+18,8	40 838	+37,5
362 040	Wesseling, Stadt	20 767	+38,9	2 503	+19,9	38 929	+25,5
<b>366 000</b>	<b>Kreis Euskirchen</b>	<b>293 666</b>	<b>+11,2</b>	<b>42 504</b>	<b>+13,9</b>	<b>860 172</b>	<b>+0,5</b>
366 004	Bad Münstereifel, Stadt	31 338	+45,8	2 652	+96,6	235 365	+27,6
366 008	Blankenheim	48 564	+2,6	3 922	+5,0	136 100	+4,1
366 012	Dahlem	35 176	-3,1	13 102	-2,3	108 541	-29,2
366 016	Euskirchen, Stadt	48 423	+15,6	7 418	+23,4	79 780	+14,2
366 020	Hellenthal	24 182	+2,0	3 678	+9,6	59 567	-1,0
366 024	Kall	27 980	+24,5	1 560	+37,4	56 700	+4,3
366 028	Mechemich, Stadt	6 516	+6,3	414	+78,4	12 583	-3,1
366 032	Nettersheim	13 216	+6,0	79	+92,7	25 058	-1,9
366 036	Schleiden, Stadt	47 016	+19,8	6 888	+28,4	124 857	+2,3
366 040	Weilerswist	.	.	.	.	.	.
366 044	Zülpich, Stadt	.	.	.	.	.	.

Anmerkungen Seite 44

## Noch: 3.1 Leistung der Beherbergungsstätten nach Verwaltungsbezirken

Januar bis Dezember 2023

Amtliche Schlüsselnummer	Verwaltungsbezirk	Übernachtungen		Mittlere Aufenthaltsdauer <sup>2)</sup>		Mittlere Auslastung der angebotenen Betten <sup>3)</sup>
		ausländischer Gäste	Veränderung <sup>1)</sup>	aller Gäste	ausländischer Gäste	
	<b>Noch: Kreis Wesel</b>					
170 024	Moers, Stadt	19 677	+22,7	2,6	2,0	47,5
170 028	Neukirchen-Vluyn, Stadt	.	.	.	.	.
170 032	Rheinberg, Stadt	3 268	+27,5	1,9	2,4	25,4
170 036	Schermbach	3 809	+5,9	2,1	2,7	40,1
170 040	Sonsbeck	8 087	+49,5	2,7	2,0	38,6
170 044	Voerde (Niederrhein), Stadt	1 405	-16,5	2,1	2,1	33,1
170 048	Wesel, Stadt	31 114	+6,3	1,8	2,3	47,5
170 052	Xanten, Stadt	13 382	+19,0	2,0	2,6	43,9
<b>100 000</b>	<b>Reg.-Bez. Düsseldorf</b>	<b>3 576 069</b>	<b>+30,8</b>	<b>2,0</b>	<b>2,0</b>	<b>40,1</b>
	<b>Kreisfreie Städte</b>					
<b>314 000</b>	<b>Bonn</b>	<b>353 352</b>	<b>+22,7</b>	<b>2,0</b>	<b>2,4</b>	<b>44,8</b>
<b>315 000</b>	<b>Köln</b>	<b>2 195 043</b>	<b>+26,1</b>	<b>1,7</b>	<b>1,8</b>	<b>47,8</b>
<b>316 000</b>	<b>Leverkusen</b>	<b>52 389</b>	<b>+50,1</b>	<b>2,0</b>	<b>2,2</b>	<b>39,5</b>
	<b>Städteregion Aachen</b>	<b>462 233</b>	<b>+19,5</b>	<b>2,1</b>	<b>1,8</b>	<b>44,7</b>
334 002	Aachen, kreisfreie Stadt	311 819	+25,8	1,9	1,7	50,1
334 004	Alsdorf, Stadt	1 752	-21,7	2,3	2,0	43,5
334 008	Baesweiler, Stadt	3 091	+9,2	2,5	2,3	28,6
334 012	Eschweiler, Stadt	12 812	+16,3	2,0	1,9	45,9
334 016	Herzogenrath, Stadt	.	.	.	.	.
334 020	Monschau, Stadt	61 295	+16,1	2,3	1,9	39,4
334 024	Roetgen	.	.	.	.	.
334 028	Simmerath	51 080	+3,6	3,0	2,5	32,9
334 032	Stolberg (Rhld.), Stadt	5 394	+1,4	2,0	1,6	34,4
334 036	Würselen, Stadt	9 727	-2,7	3,4	2,0	48,0
<b>358 000</b>	<b>Kreis Düren</b>	<b>201 918</b>	<b>+11,1</b>	<b>2,5</b>	<b>3,1</b>	<b>36,2</b>
358 004	Aldenhoven	-	-	-	-	-
358 008	Düren, Stadt	29 032	+14,0	1,8	1,8	43,0
358 012	Heimbach, Stadt	138 054	+10,3	3,4	4,0	41,2
358 016	Hürtgenwald	8 324	+67,7	2,8	2,7	26,1
358 020	Inden	98	-31,9	2,0	2,2	30,6
358 024	Jülich, Stadt	8 716	-16,6	2,1	2,2	36,3
358 028	Kreuzau	2 417	+28,0	2,1	2,2	30,6
358 032	Langerwehe	.	.	.	.	.
358 036	Linnich, Stadt	.	.	.	.	.
358 040	Merzenich	.	.	.	.	.
358 044	Nideggen, Stadt	14 190	+10,8	2,6	2,5	28,2
358 048	Niederzier	539	+133,3	1,6	1,4	17,9
358 052	Nörvenich	.	.	.	.	.
358 056	Titz	-	-	-	-	-
358 060	Vettweiß	-	-	-	-	-
<b>362 000</b>	<b>Rhein-Erft-Kreis</b>	<b>306 065</b>	<b>+22,9</b>	<b>2,8</b>	<b>2,3</b>	<b>52,9</b>
362 004	Bedburg, Stadt	21 542	+9,7	2,8	9,4	33,1
362 008	Bergheim, Stadt	34 824	+19,3	3,5	9,4	48,2
362 012	Brühl, Stadt	102 782	+28,8	2,6	1,4	54,5
362 016	Elsdorf, Stadt	4 582	+168,6	5,2	19,4	44,0
362 020	Erfstadt, Stadt	135	+159,6	3,2	5,6	27,8
362 024	Frechen, Stadt	24 210	+23,2	1,7	2,0	42,4
362 028	Hürth, Stadt	93 063	+18,6	4,4	3,6	76,1
362 032	Kerpen, Stadt	14 263	+24,9	2,5	1,7	37,3
362 036	Pulheim, Stadt	5 999	+13,1	1,8	1,9	33,5
362 040	Wesseling, Stadt	4 665	+26,8	1,9	1,9	36,6
<b>366 000</b>	<b>Kreis Euskirchen</b>	<b>117 210</b>	<b>-12,0</b>	<b>2,9</b>	<b>2,8</b>	<b>35,9</b>
366 004	Bad Münstereifel, Stadt	4 806	+90,0	7,5	1,8	59,3
366 008	Blankenheim	10 773	+5,0	2,8	2,7	28,3
366 012	Dahlem	47 706	-34,6	3,1	3,6	27,1
366 016	Euskirchen, Stadt	11 574	+14,8	1,6	1,6	39,8
366 020	Hellenthal	11 545	+16,1	2,5	3,1	25,6
366 024	Kall	2 851	+35,2	2,0	1,8	31,9
366 028	Mechernich, Stadt	1 184	-24,6	1,9	2,9	16,8
366 032	Nettersheim	143	+116,7	1,9	1,8	23,5
366 036	Schleiden, Stadt	21 503	+18,3	2,7	3,1	35,3
366 040	Weilerswist	.	.	.	.	.
366 044	Zülpich, Stadt	.	.	.	.	.

Anmerkungen Seite 44



## Noch: 3.1 Leistung der Beherbergungsstätten nach Verwaltungsbezirken

Januar bis Dezember 2023

Amtliche Schlüssel- nummer	Verwaltungsbezirk	Ankünfte				Übernachtungen	
		aller Gäste	Veränderung <sup>1)</sup>	ausländischer Gäste	Veränderung <sup>1)</sup>	aller Gäste	Veränderung <sup>1)</sup>
<b>370 000</b>	<b>Kreis Heinsberg</b>	<b>117 576</b>	<b>+7,0</b>	<b>18 555</b>	<b>+3,9</b>	<b>280 876</b>	<b>+11,1</b>
370 004	Erkelenz, Stadt	16 047	+4,9	2 790	+29,6	32 719	+11,0
370 008	Gangelt	.	.	.	.	.	.
370 012	Geilenkirchen, Stadt	.	.	.	.	.	.
370 016	Heinsberg, Stadt	25 186	-6,3	6 229	-10,8	42 607	+2,3
370 020	Hückelhoven, Stadt	12 859	+48,0	1 423	+36,7	26 193	+37,2
370 024	Selfkant	.	.	.	.	.	.
370 028	Übach-Palenberg, Stadt	6 559	+2,0	819	-31,6	23 273	+7,5
370 032	Waldfeucht	.	.	.	.	.	.
370 036	Wassenberg, Stadt	18 995	+2,0	2 355	-9,7	43 194	+4,8
370 040	Wegberg, Stadt	24 827	+6,2	1 192	+15,3	80 455	+13,9
<b>374 000</b>	<b>Oberbergischer Kreis</b>	<b>256 852</b>	<b>+14,0</b>	<b>16 454</b>	<b>+26,6</b>	<b>805 824</b>	<b>+11,0</b>
374 004	Bergneustadt, Stadt	20 401	+18,4	982	+8,3	47 550	+14,0
374 008	Engelskirchen	14 122	+17,1	435	-14,0	88 798	+9,4
374 012	Gummersbach, Stadt	46 093	+13,5	5 839	+17,7	106 070	+9,8
374 016	Hückeswagen, Stadt	11 099	+9,7	266	-17,1	25 214	+3,2
374 020	Lindlar	25 204	+24,7	1 028	+9,1	66 786	+21,0
374 024	Marienheide	.	.	.	.	.	.
374 028	Morsbach	.	.	.	.	.	.
374 032	Nümbrecht	36 202	+29,7	230	-2,5	160 985	+14,7
374 036	Radevormwald, Stadt	26 561	+20,0	197	+49,2	79 034	+22,1
374 040	Reichshof	.	.	.	.	.	.
374 044	Waldbrohl, Stadt	20 429	-10,3	712	+72,4	49 552	-6,0
374 048	Wiehl, Stadt	23 218	+11,7	1 216	+29,9	47 252	+8,8
374 052	Wipperfürth, Stadt	18 505	-3,5	1 491	-29,5	40 117	-0,1
<b>378 000</b>	<b>Rhein.-Berg. Kreis</b>	<b>198 030</b>	<b>+16,8</b>	<b>26 121</b>	<b>+29,4</b>	<b>490 455</b>	<b>+10,4</b>
378 004	Bergisch Gladbach, Stadt	84 481	+24,3	16 093	+32,4	181 016	+20,7
378 008	Burscheid, Stadt	9 135	+0,2	776	-35,9	15 703	+6,1
378 012	Kürten	5 361	+5,2	469	+88,4	16 766	-10,8
378 016	Leichlingen (Rhld.), Stadt	8 380	+4,7	390	+8,6	107 913	+8,1
378 020	Odenthal	28 853	+6,5	1 327	+59,3	49 596	+31,2
378 024	Overath, Stadt	7 468	-38,7	795	-52,7	13 473	-67,7
378 028	Rösrath, Stadt	24 191	+36,8	2 670	+46,1	42 355	+38,8
378 032	Wermelskirchen, Stadt	30 161	+35,2	3 601	+92,0	63 633	+24,7
<b>382 000</b>	<b>Rhein-Sieg-Kreis</b>	<b>595 771</b>	<b>+13,9</b>	<b>79 726</b>	<b>+26,4</b>	<b>1 289 148</b>	<b>+10,0</b>
382 004	Alfter	8 291	+10,8	629	+28,9	22 204	+12,4
382 008	Bad Honnef, Stadt	80 999	+26,9	10 210	+43,6	162 047	+21,2
382 012	Bornheim, Stadt	25 822	+10,6	4 705	+18,7	62 890	-0,7
382 016	Eitorf	.	.	.	.	.	.
382 020	Hennef (Sieg), Stadt	46 202	+18,7	3 384	+27,2	184 534	+18,8
382 024	Königswinter, Stadt	120 073	+9,0	19 016	+23,0	228 759	+5,6
382 028	Lohmar, Stadt	11 491	-1,9	1 443	+23,2	19 665	+12,8
382 032	Meckenheim, Stadt	18 624	+2,2	2 799	+11,3	38 214	+3,0
382 036	Much	.	.	.	.	.	.
382 040	Neunkirchen-Seelscheid	.	.	.	.	.	.
382 044	Niederkassel, Stadt	20 049	+8,5	3 965	+1,8	32 988	+6,3
382 048	Rheinbach, Stadt	23 193	+15,8	2 975	+45,6	51 312	-0,6
382 052	Ruppichteroth	.	.	.	.	.	.
382 056	Sankt Augustin, Stadt	15 502	+24,1	1 925	+27,1	29 171	+16,8
382 060	Siegburg, Stadt	63 985	+28,2	9 437	+50,6	137 387	+17,7
382 064	Swisttal	10 935	+16,1	1 408	+53,4	35 316	+14,2
382 068	Troisdorf, Stadt	77 882	+12,1	12 019	+23,8	136 744	+7,8
382 072	Wachtberg	6 456	-22,1	343	-22,4	13 207	-30,8
382 076	Windeck	13 387	+15,8	88	+25,7	27 070	+4,4
<b>300 000</b>	<b>Reg.-Bez. Köln</b>	<b>7 781 178</b>	<b>+17,3</b>	<b>2 024 822</b>	<b>+25,1</b>	<b>15 881 920</b>	<b>+13,0</b>
	<b>Kreisfreie Städte</b>						
<b>512 000</b>	<b>Bottrop</b>	<b>37 253</b>	<b>+19,9</b>	<b>6 609</b>	<b>+52,3</b>	<b>89 273</b>	<b>+14,1</b>
<b>513 000</b>	<b>Gelsenkirchen</b>	<b>124 779</b>	<b>+11,1</b>	<b>17 778</b>	<b>+46,2</b>	<b>353 563</b>	<b>+14,6</b>
<b>515 000</b>	<b>Münster</b>	<b>747 157</b>	<b>+18,0</b>	<b>95 033</b>	<b>+11,5</b>	<b>1 925 349</b>	<b>+25,8</b>

Anmerkungen Seite 44

## Noch: 3.1 Leistung der Beherbergungsstätten nach Verwaltungsbezirken

Januar bis Dezember 2023

Amtliche Schlüsselnummer	Verwaltungsbezirk	Übernachtungen		Mittlere Aufenthaltsdauer <sup>2)</sup>		Mittlere Auslastung der angebotenen Betten <sup>3)</sup>
		ausländischer Gäste	Veränderung <sup>1)</sup>	aller Gäste	ausländischer Gäste	
<b>370 000</b>	<b>Kreis Heinsberg</b>	<b>41 779</b>	<b>+10,2</b>	<b>2,4</b>	<b>2,3</b>	<b>37,5</b>
370 004	Erkelenz, Stadt	6 777	+45,3	2,0	2,4	41,7
370 008	Gangelt	.	.	.	.	.
370 012	Geilenkirchen, Stadt	.	.	.	.	.
370 016	Heinsberg, Stadt	11 134	+5,8	1,7	1,8	41,8
370 020	Hückelhoven, Stadt	2 517	+32,9	2,0	1,8	39,1
370 024	Selfkant	.	.	.	.	.
370 028	Übach-Palenberg, Stadt	1 934	-42,9	3,5	2,4	31,3
370 032	Waldfeucht	.	.	.	.	.
370 036	Wassenberg, Stadt	4 583	-11,7	2,3	1,9	25,8
370 040	Wegberg, Stadt	4 241	+10,2	3,2	3,6	44,8
<b>374 000</b>	<b>Oberbergischer Kreis</b>	<b>44 493</b>	<b>+33,3</b>	<b>3,1</b>	<b>2,7</b>	<b>38,6</b>
374 004	Bergneustadt, Stadt	2 228	-1,6	2,3	2,3	29,2
374 008	Engelskirchen	686	-31,5	6,3	1,6	59,5
374 012	Gummersbach, Stadt	15 157	+13,3	2,3	2,6	34,5
374 016	Hückeswagen, Stadt	677	-13,2	2,3	2,5	23,7
374 020	Lindlar	5 573	+45,6	2,6	5,4	28,7
374 024	Marienheide	.	.	.	.	.
374 028	Morsbach	.	.	.	.	.
374 032	Nümbrecht	662	+12,8	4,4	2,9	52,6
374 036	Radevormwald, Stadt	300	+68,5	3,0	1,5	34,8
374 040	Reichshof	.	.	.	.	.
374 044	Waldbröl, Stadt	2 680	+112,5	2,4	3,8	24,4
374 048	Wiehl, Stadt	2 627	+61,8	2,0	2,2	33,8
374 052	Wipperfürth, Stadt	4 799	-3,1	2,2	3,2	30,0
<b>378 000</b>	<b>Rhein.-Berg. Kreis</b>	<b>50 265</b>	<b>+20,0</b>	<b>2,5</b>	<b>1,9</b>	<b>42,0</b>
378 004	Bergisch Gladbach, Stadt	28 064	+29,4	2,1	1,7	42,2
378 008	Burscheid, Stadt	1 660	-22,2	1,7	2,1	33,1
378 012	Kürten	1 021	+37,4	3,1	2,2	23,7
378 016	Leichlingen (Rhld.), Stadt	3 735	+13,7	12,9	9,6	59,4
378 020	Odenthal	2 313	+37,1	1,7	1,7	32,6
378 024	Overath, Stadt	2 216	-62,7	1,8	2,8	25,0
378 028	Rösrath, Stadt	4 626	+55,8	1,8	1,7	45,2
378 032	Wermelskirchen, Stadt	6 630	+92,3	2,1	1,8	45,7
<b>382 000</b>	<b>Rhein-Sieg-Kreis</b>	<b>171 686</b>	<b>+17,1</b>	<b>2,2</b>	<b>2,2</b>	<b>39,6</b>
382 004	Alfter	3 034	+2,2	2,7	4,8	36,7
382 008	Bad Honnef, Stadt	26 690	+36,6	2,0	2,6	40,0
382 012	Bornheim, Stadt	13 826	+9,0	2,4	2,9	34,3
382 016	Eitorf	.	.	.	.	.
382 020	Hennef (Sieg), Stadt	6 668	+13,1	4,0	2,0	49,3
382 024	Königswinter, Stadt	35 904	+15,7	1,9	1,9	38,8
382 028	Lohmar, Stadt	2 995	+50,0	1,7	2,1	23,7
382 032	Meckenheim, Stadt	5 656	+10,0	2,1	2,0	46,4
382 036	Much	.	.	.	.	.
382 040	Neunkirchen-Seelscheid	.	.	.	.	.
382 044	Niederkassel, Stadt	7 624	-6,3	1,6	1,9	42,8
382 048	Rheinbach, Stadt	4 910	+41,0	2,2	1,7	33,9
382 052	Ruppichteroth	.	.	.	.	.
382 056	Sankt Augustin, Stadt	3 675	+23,6	1,9	1,9	54,9
382 060	Siegburg, Stadt	22 297	+20,4	2,1	2,4	39,0
382 064	Swisttal	2 333	+39,5	3,2	1,7	34,0
382 068	Troisdorf, Stadt	22 361	+14,7	1,8	1,9	43,8
382 072	Wachtberg	860	-35,6	2,0	2,5	31,0
382 076	Windeck	134	+25,2	2,0	1,5	27,1
<b>300 000</b>	<b>Reg.-Bez. Köln</b>	<b>3 996 433</b>	<b>+22,0</b>	<b>2,0</b>	<b>2,0</b>	<b>44,5</b>
	<b>Kreisfreie Städte</b>					
<b>512 000</b>	<b>Bottrop</b>	<b>16 649</b>	<b>+35,2</b>	<b>2,4</b>	<b>2,5</b>	<b>40,4</b>
<b>513 000</b>	<b>Gelsenkirchen</b>	<b>33 479</b>	<b>+39,6</b>	<b>2,8</b>	<b>1,9</b>	<b>46,7</b>
<b>515 000</b>	<b>Münster</b>	<b>175 357</b>	<b>+11,3</b>	<b>2,6</b>	<b>1,8</b>	<b>51,6</b>

Anmerkungen Seite 44

## Noch: 3.1 Leistung der Beherbergungsstätten nach Verwaltungsbezirken

Januar bis Dezember 2023

Amtliche Schlüssel- nummer	Verwaltungsbezirk	Ankünfte				Übernachtungen	
		aller Gäste	Veränderung <sup>1)</sup>	ausländischer Gäste	Veränderung <sup>1)</sup>	aller Gäste	Veränderung <sup>1)</sup>
<b>554 000</b>	<b>Kreis Borken</b>	<b>324 440</b>	<b>+11,2</b>	<b>46 344</b>	<b>+1,9</b>	<b>693 278</b>	<b>+13,1</b>
554 004	Ahaus, Stadt	30 567	+10,8	3 879	+19,0	62 780	+11,0
554 008	Bocholt, Stadt	49 009	+17,0	8 188	+36,2	101 562	+14,5
554 012	Borken, Stadt	47 004	+54,7	6 005	+106,5	112 259	+61,3
554 016	Gescher, Stadt	13 196	+12,3	603	-13,6	20 199	+12,7
554 020	Gronau (Westf.), Stadt	43 228	+3,9	8 158	+11,6	116 502	+2,2
554 024	Heek	9 529	+6,2	609	+7,2	18 618	+6,9
554 028	Heiden	.	.	.	.	.	.
554 032	Isselburg, Stadt	9 064	+0,8	1 524	-5,6	15 721	-4,1
554 036	Legden	27 782	-6,3	3 104	-62,6	54 007	+11,9
554 040	Raesfeld	6 065	-10,8	164	-3,5	9 957	-7,0
554 044	Reken	21 345	+8,4	1 277	-20,7	41 373	+5,4
554 048	Rhede, Stadt	7 770	+7,6	1 130	+4,1	13 908	-0,2
554 052	Schöppingen	11 201	-0,1	646	-10,4	27 583	+6,3
554 056	Stadtlohn, Stadt	.	.	.	.	.	.
554 060	Südlohn	15 005	+9,9	1 909	-5,4	27 869	+12,6
554 064	Velen, Stadt	14 960	-4,5	6 609	-8,0	35 600	+2,3
554 068	Vreden, Stadt	14 019	+9,3	2 412	+26,0	22 787	-3,8
<b>558 000</b>	<b>Kreis Coesfeld</b>	<b>218 547</b>	<b>+5,5</b>	<b>13 549</b>	<b>+11,3</b>	<b>663 875</b>	<b>+12,8</b>
558 004	Ascheberg	20 858	+5,5	1 604	+2,3	36 754	+11,1
558 008	Billerbeck, Stadt	27 840	-	1 815	+52,4	51 143	+0,5
558 012	Coesfeld, Stadt	28 811	+8,8	1 751	+30,8	46 958	+1,1
558 016	Dülmen, Stadt	30 099	+14,0	2 223	+12,1	72 332	+10,2
558 020	Havixbeck	.	.	.	.	.	.
558 024	Lüdinghausen, Stadt	28 244	+11,3	1 538	-8,9	60 604	+10,3
558 028	Nordkirchen	.	.	.	.	.	.
558 032	Nottuln	22 116	+7,9	918	+25,6	52 671	+9,5
558 036	Olfen, Stadt	3 889	-7,1	180	+36,4	9 590	-9,3
558 040	Rosendahl	7 328	+7,8	204	-0,5	10 757	+8,3
558 044	Senden	25 977	-0,4	2 889	+1,0	49 159	-2,4
<b>562 000</b>	<b>Kreis Recklinghausen</b>	<b>359 818</b>	<b>+10,8</b>	<b>61 327</b>	<b>+26,1</b>	<b>698 372</b>	<b>+6,9</b>
562 004	Castrop-Rauxel, Stadt	21 136	-7,7	2 271	+26,0	39 798	-14,2
562 008	Datteln, Stadt	31 109	-4,6	550	-18,4	77 531	-4,7
562 012	Dorsten, Stadt	29 334	+6,8	5 128	+10,6	71 863	-2,7
562 014	Gladbeck, Stadt	.	.	.	.	.	.
562 016	Haltern am See, Stadt	70 898	+5,0	2 356	+11,6	150 535	+5,3
562 020	Herten, Stadt	19 473	+15,5	3 117	+34,4	31 070	+15,7
562 024	Marl, Stadt	32 809	+12,3	8 747	+28,1	63 543	+13,8
562 028	Oer-Erkenschwick, Stadt	18 125	+11,7	446	+18,9	42 945	+6,7
562 032	Recklinghausen, Stadt	84 627	+32,9	17 407	+37,2	140 064	+27,7
562 036	Waltrop, Stadt	.	.	.	.	.	.
<b>566 000</b>	<b>Kreis Steinfurt</b>	<b>339 946</b>	<b>+4,3</b>	<b>42 955</b>	<b>+2,7</b>	<b>927 681</b>	<b>+6,5</b>
566 004	Altenberge	8 554	+2,6	192	+58,7	22 370	+7,1
566 008	Emsdetten, Stadt	22 030	+17,8	1 847	+45,0	42 119	+10,4
566 012	Greven, Stadt	34 598	-4,9	4 000	-4,6	122 293	+18,5
566 016	Hörstel, Stadt	37 692	+12,3	3 398	+14,6	94 883	+20,1
566 020	Hopsten	.	.	.	.	.	.
566 024	Horstmar, Stadt	2 923	+34,2	367	+42,2	10 985	+6,7
566 028	Ibbenbüren, Stadt	30 643	-7,9	4 511	-8,4	58 758	+2,6
566 032	Ladbergen	14 936	+4,2	3 554	+6,5	24 465	-7,5
566 036	Laer	.	.	.	.	.	.
566 040	Lengerich, Stadt	11 087	+5,9	1 673	+24,4	24 060	-3,0
566 044	Lienen	6 105	+0,9	2 563	+5,7	19 629	-6,2
566 048	Lotte	.	.	.	.	.	.
566 052	Metelen	-	-100,0	-	-	-	-100,0
566 056	Mettingen	7 413	+0,1	1 547	-2,1	44 117	+7,2
566 060	Neuenkirchen	.	.	.	.	.	.
566 064	Nordwalde	.	.	.	.	.	.
566 068	Ochtrup, Stadt	5 285	-1,9	558	-1,2	8 937	-2,6
566 072	Recke	5 836	-11,7	330	+18,3	21 084	+2,6
566 076	Rheine, Stadt	56 057	+7,5	8 967	-9,2	136 084	+5,1
566 080	Saerbeck	9 153	+1,0	415	+7,5	21 404	-10,4
566 084	Steinfurt, Stadt	15 895	+12,8	2 119	+22,9	33 686	+4,3
566 088	Tecklenburg, Stadt	41 638	+15,2	4 523	+6,4	153 638	+8,4
566 092	Westerkappeln	2 868	-1,8	364	+0,6	8 520	-1,5
566 096	Wettringen	15 786	+2,2	1 452	-2,6	54 700	+13,7

Anmerkungen Seite 44

## Noch: 3.1 Leistung der Beherbergungsstätten nach Verwaltungsbezirken

Januar bis Dezember 2023

Amtliche Schlüsselnummer	Verwaltungsbezirk	Übernachtungen		Mittlere Aufenthaltsdauer <sup>2)</sup>		Mittlere Auslastung der angebotenen Betten <sup>3)</sup>
		ausländischer Gäste	Veränderung <sup>1)</sup>	aller Gäste	ausländischer Gäste	
<b>554 000</b>	<b>Kreis Borken</b>	<b>116 106</b>	<b>+21,6</b>	<b>2,1</b>	<b>2,5</b>	<b>32,9</b>
554 004	Ahaus, Stadt	10 255	+29,9	2,1	2,6	32,2
554 008	Bocholt, Stadt	18 392	+34,1	2,1	2,2	33,5
554 012	Borken, Stadt	19 037	+113,3	2,4	3,2	42,2
554 016	Gescher, Stadt	921	-5,3	1,5	1,5	38,9
554 020	Gronau (Westf.), Stadt	27 696	+16,9	2,7	3,4	40,8
554 024	Heek	985	+14,0	2,0	1,6	22,1
554 028	Heiden	.	.	.	.	.
554 032	Isselburg, Stadt	2 583	-19,4	1,7	1,7	27,6
554 036	Legden	9 440	+1,9	1,9	3,0	23,9
554 040	Raesfeld	283	-11,8	1,6	1,7	18,5
554 044	Reken	2 960	-35,5	1,9	2,3	29,8
554 048	Rhede, Stadt	2 228	-4,6	1,8	2,0	27,1
554 052	Schöppingen	1 986	+3,6	2,5	3,1	29,8
554 056	Stadtlohn, Stadt	.	.	.	.	.
554 060	Südlohn	3 022	-4,9	1,9	1,6	45,7
554 064	Velen, Stadt	11 752	+5,9	2,4	1,8	28,6
554 068	Vreden, Stadt	4 290	+32,2	1,6	1,8	36,0
<b>558 000</b>	<b>Kreis Coesfeld</b>	<b>31 803</b>	<b>+2,8</b>	<b>3,0</b>	<b>2,3</b>	<b>40,2</b>
558 004	Ascheberg	2 414	+9,4	1,8	1,5	32,5
558 008	Billerbeck, Stadt	3 774	+37,1	1,8	2,1	33,7
558 012	Coesfeld, Stadt	3 268	+24,8	1,6	1,9	40,2
558 016	Dülmen, Stadt	7 843	-14,1	2,4	3,5	33,1
558 020	Havixbeck	.	.	.	.	.
558 024	Lüdinghausen, Stadt	3 574	-2,9	2,1	2,3	35,8
558 028	Nordkirchen	.	.	.	.	.
558 032	Nottuln	1 471	-4,5	2,4	1,6	32,3
558 036	Olfen, Stadt	300	-28,4	2,5	1,7	25,6
558 040	Rosendahl	204	-0,5	1,5	1,0	23,6
558 044	Senden	8 046	+6,1	1,9	2,8	33,6
<b>562 000</b>	<b>Kreis Recklinghausen</b>	<b>118 020</b>	<b>+21,9</b>	<b>1,9</b>	<b>1,9</b>	<b>36,9</b>
562 004	Castrop-Rauxel, Stadt	5 638	+30,8	1,9	2,5	29,3
562 008	Datteln, Stadt	1 442	-38,8	2,5	2,6	48,4
562 012	Dorsten, Stadt	22 085	-4,4	2,4	4,3	36,3
562 014	Gladbeck, Stadt	.	.	.	.	.
562 016	Haltern am See, Stadt	4 147	+14,7	2,1	1,8	38,9
562 020	Herten, Stadt	4 396	+32,1	1,6	1,4	38,7
562 024	Marl, Stadt	17 978	+46,7	1,9	2,1	37,7
562 028	Oer-Erkenschwick, Stadt	1 142	-17,3	2,4	2,6	22,8
562 032	Recklinghausen, Stadt	29 990	+43,6	1,7	1,7	38,5
562 036	Waltrop, Stadt	.	.	.	.	.
<b>566 000</b>	<b>Kreis Steinfurt</b>	<b>133 676</b>	<b>+7,4</b>	<b>2,7</b>	<b>3,1</b>	<b>38,0</b>
566 004	Altenberge	1 653	+36,0	2,6	8,6	31,3
566 008	Emsdetten, Stadt	5 971	+23,6	1,9	3,2	32,4
566 012	Greven, Stadt	7 679	+1,2	3,5	1,9	27,0
566 016	Hörstel, Stadt	12 704	+4,8	2,5	3,7	30,0
566 020	Hopsten	.	.	.	.	.
566 024	Horstmar, Stadt	3 828	+39,5	3,8	10,4	37,2
566 028	Ibbenbüren, Stadt	10 580	+18,1	1,9	2,3	35,4
566 032	Ladbergen	4 289	-16,3	1,6	1,2	43,9
566 036	Laer	.	.	.	.	.
566 040	Lengerich, Stadt	4 528	+12,5	2,2	2,7	31,0
566 044	Lienen	10 617	-4,8	3,2	4,1	40,3
566 048	Lotte	.	.	.	.	.
566 052	Metelen	-	-	-	-	-
566 056	Mettingen	5 030	+14,4	6,0	3,3	49,3
566 060	Neuenkirchen	.	.	.	.	.
566 064	Nordwalde	.	.	.	.	.
566 068	Ochtrup, Stadt	868	+4,3	1,7	1,6	28,1
566 072	Recke	6 608	x	3,6	20,0	33,7
566 076	Rheine, Stadt	18 704	-13,6	2,4	2,1	46,9
566 080	Saerbeck	867	-13,7	2,3	2,1	28,9
566 084	Steinfurt, Stadt	4 150	+9,0	2,1	2,0	29,2
566 088	Tecklenburg, Stadt	18 235	-15,5	3,7	4,0	48,5
566 092	Westerkappeln	1 035	-20,0	3,0	2,8	44,3
566 096	Wettringen	14 911	+50,4	3,5	10,3	50,4

Anmerkungen Seite 44

## Noch: 3.1 Leistung der Beherbergungsstätten nach Verwaltungsbezirken

Januar bis Dezember 2023

Amtliche Schlüsselnummer	Verwaltungsbezirk	Ankünfte				Übernachtungen	
		aller Gäste	Veränderung <sup>1)</sup>	ausländischer Gäste	Veränderung <sup>1)</sup>	aller Gäste	Veränderung <sup>1)</sup>
<b>570 000</b>	<b>Kreis Warendorf</b>	<b>194 084</b>	<b>+8,3</b>	<b>18 406</b>	<b>+13,7</b>	<b>514 150</b>	<b>+5,9</b>
570 004	Ahlen, Stadt	13 511	+11,0	1 497	+10,1	32 081	+11,3
570 008	Beckum, Stadt	14 766	-1,2	3 003	+11,9	31 600	-6,1
570 012	Beelen	1 976	-4,6	588	-27,8	7 021	+5,3
570 016	Drensteinfurt, Stadt	8 212	-2,7	906	+19,7	13 620	+11,8
570 020	Ennigerloh, Stadt	8 077	+6,3	789	+17,4	16 538	+1,0
570 024	Everswinkel	6 017	+46,4	105	+5,0	16 058	+32,2
570 028	Oelde, Stadt	16 026	+12,8	2 575	+22,1	27 281	+0,1
570 032	Ostbevern	21 721	+32,8	1 812	+86,8	30 195	+36,9
570 036	Sassenberg, Stadt	19 479	+15,6	1 602	+29,5	69 573	+14,9
570 040	Sendenhorst, Stadt	15 158	+6,4	1 129	+12,2	84 790	+3,3
570 044	Telgte, Stadt	19 275	+1,8	1 706	+10,0	80 453	+6,6
570 048	Wadersloh	1 394	-11,3	202	-23,2	5 407	-14,9
570 052	Warendorf, Stadt	48 472	+1,8	2 492	-6,6	99 533	-2,3
<b>500 000</b>	<b>Reg.-Bez. Münster</b>	<b>2 346 024</b>	<b>+11,4</b>	<b>302 001</b>	<b>+13,5</b>	<b>5 865 541</b>	<b>+14,4</b>
<b>711 000</b>	<b>Kreisfreie Stadt Bielefeld</b>	<b>307 284</b>	<b>+10,4</b>	<b>35 195</b>	<b>+16,2</b>	<b>609 986</b>	<b>+4,7</b>
<b>754 000</b>	<b>Kreis Gütersloh</b>	<b>262 313</b>	<b>+9,6</b>	<b>29 384</b>	<b>+24,0</b>	<b>555 219</b>	<b>+3,6</b>
754 004	Borgholzhausen, Stadt	.	.	.	.	.	.
754 008	Gütersloh, Stadt	60 462	+18,2	11 120	+8,7	154 318	+12,2
754 012	Halle (Westf.), Stadt	41 705	+15,4	4 896	+83,0	81 981	+7,6
754 016	Harsewinkel, Stadt	21 381	+1,7	2 967	+30,0	44 003	-11,5
754 020	Herzebrock-Clarholz	4 229	-1,6	864	+12,9	11 917	+6,8
754 024	Langenberg	-	-	-	-	-	-
754 028	Rheda-Wiedenbrück, Stadt	30 948	+2,6	3 017	+22,5	52 291	-3,6
754 032	Rietberg, Stadt	31 123	+15,6	1 180	+93,8	49 306	+10,3
754 036	Schloß Holte-Stukenbrock, Stadt	34 725	-0,5	2 413	+21,5	77 905	-0,4
754 040	Steinhagen	.	.	.	.	.	.
754 044	Verl, Stadt	15 284	+11,8	1 951	+41,4	24 497	+9,8
754 048	Versmold, Stadt	8 913	-6,7	365	+11,6	32 448	-10,6
754 052	Werther (Westf.), Stadt	9 800	+42,2	498	-48,8	18 815	+10,7
<b>758 000</b>	<b>Kreis Herford</b>	<b>123 347</b>	<b>+33,9</b>	<b>10 720</b>	<b>+48,3</b>	<b>413 888</b>	<b>+20,8</b>
758 004	Bünde, Stadt	11 212	+29,4	1 269	+31,2	31 890	+10,5
758 008	Enger, Stadt	-	-	-	-	-	-
758 012	Herford, Stadt	43 881	+49,4	3 378	+36,2	71 709	+34,8
758 016	Hiddenhausen	17 842	+27,5	1 610	+35,3	27 400	+13,7
758 020	Kirchlengern	.	.	.	.	.	.
758 024	Löhne, Stadt	10 011	+1,3	361	-24,5	122 067	+3,5
758 028	Rödinghausen	7 344	+56,1	172	+83,0	22 915	+71,6
758 032	Spenge, Stadt	.	.	.	.	.	.
758 036	Vlotho, Stadt	29 568	+34,3	3 810	+98,2	129 381	+34,3
<b>762 000</b>	<b>Kreis Höxter</b>	<b>269 196</b>	<b>+12,1</b>	<b>18 695</b>	<b>+7,3</b>	<b>1 183 663</b>	<b>+12,5</b>
762 004	Bad Driburg, Stadt	74 663	+9,6	2 072	+14,1	674 180	+12,8
762 008	Beverungen, Stadt	25 849	+8,4	1 295	-3,2	59 888	+3,1
762 012	Borgentreich, Stadt	290	-4,9	-	-100,0	1 596	-5,5
762 016	Brakel, Stadt	7 195	+3,4	322	-19,3	15 395	-5,3
762 020	Höxter, Stadt	71 756	+25,1	3 412	-4,9	216 630	+24,3
762 024	Marienmünster, Stadt	.	.	.	.	.	.
762 028	Nieheim, Stadt	12 990	+23,6	3 346	+8,3	52 610	+22,4
762 032	Steinheim, Stadt	7 443	+0,1	524	-19,1	14 350	-6,1
762 036	Warburg, Stadt	53 501	+3,3	4 764	+18,5	107 526	+1,1
762 040	Willebadessen, Stadt	.	.	.	.	.	.
<b>766 000</b>	<b>Kreis Lippe</b>	<b>408 241</b>	<b>+8,9</b>	<b>34 695</b>	<b>+27,0</b>	<b>1 643 579</b>	<b>+6,6</b>
766 004	Augustdorf	.	.	.	.	.	.
766 008	Bad Salzuflen, Stadt	141 396	+10,3	12 998	+28,4	787 037	+6,4
766 012	Barntrup, Stadt	.	.	.	.	.	.
766 016	Blomberg, Stadt	4 732	+40,5	504	+68,0	8 293	+41,2
766 020	Detmold, Stadt	63 541	+12,8	4 194	+8,2	116 873	+9,1
766 024	Dörentrup	10 971	-4,5	112	-25,3	29 698	-3,6
766 028	Extertal	10 079	-26,0	874	-35,9	25 799	-33,0
766 032	Horn-Bad Meinberg, Stadt	79 392	+14,7	5 780	+28,2	365 024	+5,9

Anmerkungen Seite 44

## Noch: 3.1 Leistung der Beherbergungsstätten nach Verwaltungsbezirken

Januar bis Dezember 2023

Amtliche Schlüsselnummer	Verwaltungsbezirk	Übernachtungen		Mittlere Aufenthaltsdauer <sup>2)</sup>		Mittlere Auslastung der angebotenen Betten <sup>3)</sup>
		ausländischer Gäste	Veränderung <sup>1)</sup>	aller Gäste	ausländischer Gäste	
<b>570 000</b>	<b>Kreis Warendorf</b>	<b>51 986</b>	<b>+15,0</b>	<b>2,6</b>	<b>2,8</b>	<b>38,6</b>
570 004	Ahlen, Stadt	8 730	+18,0	2,4	5,8	30,0
570 008	Beckum, Stadt	7 911	+24,3	2,1	2,6	35,1
570 012	Beelen	2 436	-5,9	3,6	4,1	22,7
570 016	Drensteinfurt, Stadt	2 878	+145,4	1,7	3,2	31,3
570 020	Ennigerloh, Stadt	1 885	+29,5	2,0	2,4	31,4
570 024	Everswinkel	286	-12,5	2,7	2,7	38,2
570 028	Oelde, Stadt	5 980	+14,5	1,7	2,3	28,1
570 032	Ostbevern	2 592	+79,9	1,4	1,4	28,2
570 036	Sassenberg, Stadt	6 046	+27,4	3,6	3,8	29,9
570 040	Sendenhorst, Stadt	2 197	+11,6	5,6	1,9	67,2
570 044	Telgte, Stadt	3 487	-	4,2	2,0	64,3
570 048	Wadersloh	2 236	-8,2	3,9	11,1	23,1
570 052	Warendorf, Stadt	5 322	-19,4	2,1	2,1	33,8
<b>500 000</b>	<b>Reg.-Bez. Münster</b>	<b>677 076</b>	<b>+15,4</b>	<b>2,5</b>	<b>2,2</b>	<b>41,8</b>
<b>711 000</b>	<b>Kreisfreie Stadt Bielefeld</b>	<b>91 263</b>	<b>+10,2</b>	<b>2,0</b>	<b>2,6</b>	<b>41,5</b>
<b>754 000</b>	<b>Kreis Gütersloh</b>	<b>66 821</b>	<b>+17,3</b>	<b>2,1</b>	<b>2,3</b>	<b>36,0</b>
754 004	Borgholzhausen, Stadt	.	.	.	.	.
754 008	Gütersloh, Stadt	26 532	+10,6	2,6	2,4	50,3
754 012	Halle (Westf.), Stadt	9 111	+48,3	2,0	1,9	39,8
754 016	Harsewinkel, Stadt	6 267	-2,9	2,1	2,1	28,1
754 020	Herzebrock-Clarholz	5 026	+39,3	2,8	5,8	25,1
754 024	Langenberg	-	-	-	-	-
754 028	Rheda-Wiedenbrück, Stadt	5 414	+17,9	1,7	1,8	26,4
754 032	Rietberg, Stadt	2 401	+53,3	1,6	2,0	39,4
754 036	Schloß Holte-Stukenbrock, Stadt	6 437	+35,6	2,2	2,7	34,8
754 040	Steinhagen	.	.	.	.	.
754 044	Verl, Stadt	3 127	+39,0	1,6	1,6	29,8
754 048	Versmold, Stadt	1 164	+18,8	3,6	3,2	18,0
754 052	Werther (Westf.), Stadt	1 119	-57,3	1,9	2,2	31,9
<b>758 000</b>	<b>Kreis Herford</b>	<b>32 895</b>	<b>+33,2</b>	<b>3,4</b>	<b>3,1</b>	<b>42,3</b>
758 004	Bünde, Stadt	5 094	-1,9	2,8	4,0	43,1
758 008	Enger, Stadt	-	-	-	-	-
758 012	Herford, Stadt	7 700	+40,6	1,6	2,3	34,4
758 016	Hiddenhausen	2 838	+43,2	1,5	1,8	33,8
758 020	Kirchlengern	.	.	.	.	.
758 024	Löhne, Stadt	6 173	-0,9	12,2	17,1	72,5
758 028	Rödinghausen	2 937	+68,3	3,1	17,1	38,7
758 032	Spenge, Stadt	.	.	.	.	.
758 036	Vlotho, Stadt	7 942	+103,8	4,4	2,1	37,7
<b>762 000</b>	<b>Kreis Höxter</b>	<b>55 990</b>	<b>-0,7</b>	<b>4,4</b>	<b>3,0</b>	<b>51,0</b>
762 004	Bad Driburg, Stadt	5 098	-9,6	9,0	2,5	68,6
762 008	Beverungen, Stadt	3 435	+13,9	2,3	2,7	31,6
762 012	Borgentreich, Stadt	-	-100,0	5,5	-	20,5
762 016	Brakel, Stadt	1 425	-35,8	2,1	4,4	15,3
762 020	Höxter, Stadt	8 867	-8,0	3,0	2,6	48,8
762 024	Mariemünster, Stadt	.	.	.	.	.
762 028	Nieheim, Stadt	17 479	+0,2	4,1	5,2	27,2
762 032	Steinheim, Stadt	1 158	-28,5	1,9	2,2	37,5
762 036	Warburg, Stadt	9 080	+9,2	2,0	1,9	37,8
762 040	Willebadessen, Stadt	.	.	.	.	.
<b>766 000</b>	<b>Kreis Lippe</b>	<b>108 444</b>	<b>+25,5</b>	<b>4,0</b>	<b>3,1</b>	<b>47,4</b>
766 004	Augustdorf	.	.	.	.	.
766 008	Bad Salzuflen, Stadt	26 740	+28,9	5,6	2,1	61,0
766 012	Barntrup, Stadt	.	.	.	.	.
766 016	Blomberg, Stadt	1 167	+88,5	1,8	2,3	29,1
766 020	Detmold, Stadt	8 947	+5,2	1,8	2,1	39,6
766 024	Dörentrup	379	-55,3	2,7	3,4	34,8
766 028	Extetal	2 622	-39,3	2,6	3,0	22,2
766 032	Horn-Bad Meinberg, Stadt	28 162	-0,2	4,6	4,9	46,1

Anmerkungen Seite 44

## Noch: 3.1 Leistung der Beherbergungsstätten nach Verwaltungsbezirken

Januar bis Dezember 2023

Amtliche Schlüssel- nummer	Verwaltungsbezirk	Ankünfte				Übernachtungen	
		aller Gäste	Veränderung <sup>1)</sup>	ausländischer Gäste	Veränderung <sup>1)</sup>	aller Gäste	Veränderung <sup>1)</sup>
	<b>Noch: Kreis Lippe</b>						
766 036	Kalletal	35 087	+3,2	815	+7,5	154 379	+14,6
766 040	Lage, Stadt	7 049	+13,4	319	+33,5	22 900	+13,7
766 044	Lemgo, Stadt	15 006	+8,0	1 605	+25,5	25 994	+7,1
766 048	Leopoldshöhe	.	.	.	.	.	.
766 052	Lügde, Stadt	10 191	+24,6	2 114	x	22 896	+36,0
766 056	Oerlinghausen, Stadt	5 227	+1,2	540	x	11 831	+2,2
766 060	Schieder-Schwalenberg, Stadt	17 919	+2,7	2 318	+20,3	42 015	+1,8
766 064	Schlangen	—	—	—	—	—	—
<b>770 000</b>	<b>Kreis Minden-Lübbecke</b>	<b>311 844</b>	<b>+13,2</b>	<b>26 286</b>	<b>+8,5</b>	<b>1 404 144</b>	<b>+4,8</b>
770 004	Bad Oeynhausen, Stadt	109 015	+15,3	8 535	+9,3	853 852	+2,6
770 008	Espelkamp, Stadt	16 550	+16,6	1 211	+59,6	36 486	+22,1
770 012	Hille	9 859	+40,8	1 382	+108,8	25 357	+30,4
770 016	Hüllhorst	.	.	.	.	.	.
770 020	Lübbecke, Stadt	.	.	.	.	.	.
770 024	Minden, Stadt	72 497	+20,9	7 461	+47,8	115 260	+16,3
770 028	Petershagen, Stadt	20 616	+2,3	1 018	+35,9	102 270	+5,8
770 032	Porta Westfalica, Stadt	32 948	+19,2	2 465	+29,7	63 125	+13,5
770 036	Preußisch-Oldendorf, Stadt	20 090	+18,1	581	+1,8	137 204	+9,0
770 040	Rahden, Stadt	7 877	+9,5	728	+31,4	21 582	+2,8
770 044	Stemwede	6 201	−52,6	623	−36,9	20 147	−39,3
<b>774 000</b>	<b>Kreis Paderborn</b>	<b>348 834</b>	<b>+14,9</b>	<b>29 197</b>	<b>+29,3</b>	<b>989 962</b>	<b>+11,1</b>
774 004	Altenbeken	.	.	.	.	.	.
774 008	Bad Lippspringe, Stadt	71 068	+23,1	2 915	+68,9	368 484	+13,7
774 012	Borchen	7 405	+9,3	86	−46,3	39 102	+5,2
774 016	Büren, Stadt	29 353	+32,4	2 426	+95,6	59 653	+23,5
774 020	Delbrück, Stadt	17 699	+26,6	1 167	+27,0	30 194	+14,5
774 024	Hövelhof	20 034	+5,5	2 238	+5,6	44 136	+3,2
774 028	Lichtenau, Stadt	.	.	.	.	.	.
774 032	Paderborn, Stadt	182 463	+11,9	18 565	+26,2	334 506	+9,9
774 036	Salzkotten, Stadt	4 226	+12,8	346	−25,4	8 249	+10,4
774 040	Bad Wünnenberg, Stadt	14 013	−2,5	1 178	+13,3	99 973	+6,5
<b>700 000</b>	<b>Reg.-Bez. Detmold</b>	<b>2 031 059</b>	<b>+12,6</b>	<b>184 172</b>	<b>+20,6</b>	<b>6 800 441</b>	<b>+8,2</b>
	<b>Kreisfreie Städte</b>						
<b>911 000</b>	<b>Bochum</b>	<b>355 308</b>	<b>+22,5</b>	<b>41 606</b>	<b>+35,7</b>	<b>685 286</b>	<b>+19,0</b>
<b>913 000</b>	<b>Dortmund</b>	<b>907 171</b>	<b>+31,3</b>	<b>222 877</b>	<b>+65,1</b>	<b>1 497 899</b>	<b>+25,9</b>
<b>914 000</b>	<b>Hagen</b>	<b>107 012</b>	<b>+23,3</b>	<b>15 702</b>	<b>+42,1</b>	<b>280 988</b>	<b>+18,3</b>
<b>915 000</b>	<b>Hamm</b>	<b>114 394</b>	<b>+18,7</b>	<b>13 193</b>	<b>+1,1</b>	<b>193 611</b>	<b>+12,2</b>
<b>916 000</b>	<b>Herne</b>	<b>49 275</b>	<b>+12,0</b>	<b>2 547</b>	<b>+55,2</b>	<b>79 035</b>	<b>+11,1</b>
<b>954 000</b>	<b>Ennepe-Ruhr-Kreis</b>	<b>196 948</b>	<b>+12,1</b>	<b>16 425</b>	<b>+15,9</b>	<b>530 006</b>	<b>+10,5</b>
954 004	Breckerfeld, Stadt	.	.	.	.	.	.
954 008	Ennepetal, Stadt	.	.	.	.	.	.
954 012	Gevelsberg, Stadt	9 047	+12,7	654	+39,1	15 351	+4,5
954 016	Hattingen, Stadt	65 441	+10,6	3 522	+24,0	219 794	+10,7
954 020	Herdecke, Stadt	34 246	+25,1	3 653	+15,1	63 756	+26,8
954 024	Schwelm, Stadt	19 930	+6,7	2 410	−19,7	26 400	−0,8
954 028	Sprockhövel, Stadt	16 840	+4,5	1 813	+75,7	41 389	+10,0
954 032	Wetter (Ruhr), Stadt	6 241	+0,7	235	−20,1	12 019	+12,6
954 036	Witten, Stadt	32 567	+9,5	3 579	+20,9	61 895	+1,6
<b>958 000</b>	<b>Hochsauerlandkreis</b>	<b>1 238 640</b>	<b>+6,2</b>	<b>250 262</b>	<b>+18,2</b>	<b>4 029 795</b>	<b>+5,0</b>
958 004	Arnsberg, Stadt	77 677	+9,1	5 642	−4,6	187 384	+4,4
958 008	Bestwig	32 553	+12,9	1 539	+11,0	93 981	+13,4
958 012	Brilon, Stadt	62 696	+16,5	11 985	+58,5	207 428	+8,7
958 016	Eslohe (Sauerland)	38 711	+10,6	1 389	+13,7	157 622	+5,7
958 020	Hallenberg, Stadt	27 589	+6,2	5 137	+5,2	65 480	+3,0
958 024	Marsberg, Stadt	11 012	+11,6	308	+3,7	24 766	+3,7
958 028	Medebach, Stadt	232 884	+1,0	50 454	+27,0	926 779	+3,8
958 032	Meschede, Stadt	70 996	+13,2	6 788	+23,1	157 972	+9,4
958 036	Olsberg, Stadt	53 421	+10,4	6 736	−14,2	131 111	+6,1
958 040	Schmallenberg, Stadt	177 634	+5,1	25 967	+39,9	701 516	+5,8
958 044	Sundern (Sauerland), Stadt	98 439	+2,3	6 598	+11,3	234 830	−1,2
958 048	Winterberg, Stadt	355 028	+5,9	127 719	+13,0	1 140 926	+5,2

Anmerkungen Seite 44

## Noch: 3.1 Leistung der Beherbergungsstätten nach Verwaltungsbezirken

Januar bis Dezember 2023

Amtliche Schlüssel- nummer	Verwaltungsbezirk	Übernachtungen		Mittlere Aufenthaltsdauer <sup>2)</sup>		Mittlere Auslastung der angebotenen Betten <sup>3)</sup>
		ausländischer Gäste	Veränderung <sup>1)</sup>	aller Gäste	ausländischer Gäste	
	<b>Noch: Kreis Lippe</b>					
766 036	Kalletal	4 066	+76,8	4,4	5,0	18,8
766 040	Lage, Stadt	2 336	+224,4	3,2	7,3	38,5
766 044	Lemgo, Stadt	3 674	+31,5	1,7	2,3	27,2
766 048	Leopoldshöhe	.	.	.	.	.
766 052	Lügde, Stadt	7 869	x	2,2	3,7	22,7
766 056	Oerlinghausen, Stadt	877	x	2,3	1,6	20,8
766 060	Schieder-Schwalenberg, Stadt	7 046	+23,9	2,3	3,0	29,0
766 064	Schlangen	—	—	—	—	—
<b>770 000</b>	<b>Kreis Minden-Lübbecke</b>	<b>57 983</b>	<b>+12,6</b>	<b>4,5</b>	<b>2,2</b>	<b>56,0</b>
770 004	Bad Oeynhausen, Stadt	12 487	+4,1	7,8	1,5	68,8
770 008	Espelkamp, Stadt	5 674	+186,1	2,2	4,7	35,4
770 012	Hille	3 693	+129,7	2,6	2,7	50,2
770 016	Hüllhorst	.	.	.	.	.
770 020	Lübbecke, Stadt	.	.	.	.	.
770 024	Minden, Stadt	11 856	+34,3	1,6	1,6	40,1
770 028	Petershagen, Stadt	2 369	+34,8	5,0	2,3	40,8
770 032	Porta Westfalica, Stadt	4 288	–2,2	1,9	1,7	32,2
770 036	Preußisch-Oldendorf, Stadt	2 839	–26,9	6,8	4,9	58,9
770 040	Rahden, Stadt	2 574	+15,8	2,7	3,5	34,5
770 044	Stemwede	7 767	+44,8	3,2	12,5	33,9
<b>774 000</b>	<b>Kreis Paderborn</b>	<b>68 408</b>	<b>+17,3</b>	<b>2,8</b>	<b>2,3</b>	<b>49,7</b>
774 004	Altenbeken	.	.	.	.	.
774 008	Bad Lippspringe, Stadt	6 910	+32,7	5,2	2,4	71,7
774 012	Borchen	544	–63,5	5,3	6,3	53,4
774 016	Büren, Stadt	4 705	+72,7	2,0	1,9	33,5
774 020	Delbrück, Stadt	2 002	+8,5	1,7	1,7	40,3
774 024	Hövelhof	4 717	+1,1	2,2	2,1	33,4
774 028	Lichtenau, Stadt	.	.	.	.	.
774 032	Paderborn, Stadt	43 702	+21,8	1,8	2,4	40,7
774 036	Salzkotten, Stadt	890	–30,7	2,0	2,6	27,1
774 040	Bad Wünnenberg, Stadt	4 454	–8,2	7,1	3,8	64,0
<b>700 000</b>	<b>Reg.-Bez. Detmold</b>	<b>481 804</b>	<b>+15,5</b>	<b>3,3</b>	<b>2,6</b>	<b>47,7</b>
	<b>Kreisfreie Städte</b>					
<b>911 000</b>	<b>Bochum</b>	<b>85 749</b>	<b>+25,3</b>	<b>1,9</b>	<b>2,1</b>	<b>45,0</b>
<b>913 000</b>	<b>Dortmund</b>	<b>367 966</b>	<b>+57,3</b>	<b>1,7</b>	<b>1,7</b>	<b>42,9</b>
<b>914 000</b>	<b>Hagen</b>	<b>46 481</b>	<b>+65,0</b>	<b>2,6</b>	<b>3,0</b>	<b>45,2</b>
<b>915 000</b>	<b>Hamm</b>	<b>21 193</b>	<b>–12,2</b>	<b>1,7</b>	<b>1,6</b>	<b>38,9</b>
<b>916 000</b>	<b>Herne</b>	<b>5 378</b>	<b>+39,7</b>	<b>1,6</b>	<b>2,1</b>	<b>32,5</b>
<b>954 000</b>	<b>Ennepe-Ruhr-Kreis</b>	<b>32 782</b>	<b>+17,0</b>	<b>2,7</b>	<b>2,0</b>	<b>43,2</b>
954 004	Breckerfeld, Stadt	.	.	.	.	.
954 008	Ennepetal, Stadt	.	.	.	.	.
954 012	Gevelsberg, Stadt	1 636	+74,0	1,7	2,5	25,8
954 016	Hattingen, Stadt	8 177	+21,5	3,4	2,3	51,3
954 020	Herdecke, Stadt	6 551	–1,5	1,9	1,8	46,7
954 024	Schwelm, Stadt	3 363	–19,5	1,3	1,4	28,0
954 028	Sprockhövel, Stadt	3 710	+129,3	2,5	2,0	36,5
954 032	Wetter (Ruhr), Stadt	566	+22,8	1,9	2,4	25,4
954 036	Witten, Stadt	7 342	+10,0	1,9	2,1	33,3
<b>958 000</b>	<b>Hochsauerlandkreis</b>	<b>913 315</b>	<b>+22,4</b>	<b>3,3</b>	<b>3,6</b>	<b>42,9</b>
958 004	Arnsberg, Stadt	11 978	–18,1	2,4	2,1	34,9
958 008	Bestwig	5 519	–2,2	2,9	3,6	38,2
958 012	Brilon, Stadt	37 943	+82,6	3,3	3,2	36,4
958 016	Eslohe (Sauerland)	4 282	+16,9	4,1	3,1	46,8
958 020	Hallenberg, Stadt	14 827	–1,8	2,4	2,9	36,9
958 024	Marsberg, Stadt	694	+15,7	2,2	2,3	24,3
958 028	Medebach, Stadt	229 859	+33,4	4,0	4,6	62,3
958 032	Meschede, Stadt	20 469	+16,2	2,2	3,0	36,1
958 036	Olsberg, Stadt	19 278	–12,1	2,5	2,9	28,0
958 040	Schmallenberg, Stadt	82 992	+49,0	3,9	3,2	47,5
958 044	Sundern (Sauerland), Stadt	22 389	+6,9	2,4	3,4	44,1
958 048	Winterberg, Stadt	463 085	+16,6	3,2	3,6	37,5

Anmerkungen Seite 44



## Noch: 3.1 Leistung der Beherbergungsstätten nach Verwaltungsbezirken

Januar bis Dezember 2023

Amtliche Schlüssel- nummer	Verwaltungsbezirk	Ankünfte				Übernachtungen	
		aller Gäste	Veränderung <sup>1)</sup>	ausländischer Gäste	Veränderung <sup>1)</sup>	aller Gäste	Veränderung <sup>1)</sup>
<b>962 000</b>	<b>Märkischer Kreis</b>	<b>187 355</b>	<b>+14,8</b>	<b>16 073</b>	<b>+19,5</b>	<b>358 550</b>	<b>+10,2</b>
962 004	Altena, Stadt	11 952	+21,8	575	+58,8	26 346	+12,8
962 008	Balve, Stadt	15 644	+5,5	930	+7,1	32 563	-4,4
962 012	Halver, Stadt	.	.	.	.	.	.
962 016	Hemer, Stadt	4 037	+5,3	96	-27,3	7 658	+5,9
962 020	Herscheid	.	.	.	.	.	.
962 024	Iserlohn, Stadt	45 525	+14,4	4 337	+31,9	77 739	+16,3
962 028	Kierspe, Stadt	.	.	.	.	.	.
962 032	Lüdenscheid, Stadt	42 914	+21,0	5 764	+12,7	79 347	+20,8
962 036	Meinerzhagen, Stadt	15 011	+17,5	625	-3,1	28 789	+0,7
962 040	Menden (Sauerland), Stadt	9 046	+16,6	413	+3,0	15 728	+14,6
962 044	Nachrodt-Wiblingwerde	10 792	-0,5	195	+16,8	22 000	-0,6
962 048	Neuenrade, Stadt	11 351	+18,5	1 069	+37,6	20 603	+12,3
962 052	Plettenberg, Stadt	14 239	+10,8	1 504	+25,8	33 614	+4,2
962 056	Schalksmühle	-	-	-	-	-	-
962 060	Werdohl, Stadt	2 079	+10,1	77	+71,1	5 669	-8,9
<b>966 000</b>	<b>Kreis Olpe</b>	<b>221 602</b>	<b>+3,6</b>	<b>34 529</b>	<b>+12,0</b>	<b>556 767</b>	<b>+2,5</b>
966 004	Attendorn, Stadt	63 837	+14,3	8 072	+40,6	134 656	+16,4
966 008	Drolshagen, Stadt	18 360	-2,1	2 007	-9,5	49 162	-2,3
966 012	Finnentrop	8 253	+27,7	1 105	+263,5	21 812	+27,7
966 016	Kirchhundem	10 397	+9,8	697	+11,0	25 963	+7,5
966 020	Lenne, Stadt	59 640	-5,8	15 374	-2,1	182 161	-5,4
966 024	Olpe, Stadt	51 710	-0,2	5 687	+11,9	122 394	-2,7
966 028	Wenden	9 405	+13,2	1 587	+39,6	20 619	+16,6
<b>970 000</b>	<b>Kreis Siegen-Wittgenstein</b>	<b>228 366</b>	<b>+13,6</b>	<b>37 682</b>	<b>+7,9</b>	<b>760 134</b>	<b>+10,6</b>
970 004	Bad Berleburg, Stadt	25 521	+7,3	2 068	+9,6	264 067	+5,3
970 008	Burbach	13 055	+20,9	1 249	+17,8	49 159	+18,4
970 012	Erndtebrück	.	.	.	.	.	.
970 016	Freudenberg, Stadt	11 493	+3,0	2 211	+4,3	19 319	-2,2
970 020	Hilchenbach, Stadt	17 324	+13,6	899	-6,5	109 491	+12,6
970 024	Kreuztal, Stadt	4 707	+26,8	731	+78,7	11 424	+23,3
970 028	Bad Laasphe, Stadt	32 385	+9,7	13 353	-1,9	82 747	+7,1
970 032	Netphen, Stadt	9 374	+6,8	1 018	+160,4	19 751	+3,3
970 036	Neunkirchen	.	.	.	.	.	.
970 040	Siegen, Stadt	90 040	+21,1	14 863	+11,3	148 638	+25,2
970 044	Wilnsdorf	20 943	+3,3	874	+4,7	46 341	+0,6
<b>974 000</b>	<b>Kreis Soest</b>	<b>443 298</b>	<b>+6,8</b>	<b>32 244</b>	<b>+16,0</b>	<b>1 653 661</b>	<b>+3,9</b>
974 004	Anröchte	.	.	.	.	.	.
974 008	Bad Sassendorf	97 736	+13,8	3 068	+22,4	556 221	+8,6
974 012	Ense	.	.	.	.	.	.
974 016	Erwitte, Stadt	46 075	+8,9	1 814	-1,8	203 931	+4,9
974 020	Geseke, Stadt	28 523	+12,4	2 866	+25,5	48 230	+0,8
974 024	Lippetal	3 639	-12,5	722	+15,3	9 607	-4,6
974 028	Lippstadt, Stadt	68 993	+7,8	8 012	+23,5	272 756	+9,8
974 032	Möhnesee	66 520	-0,6	2 394	+19,8	237 750	+1,8
974 036	Rüthen, Stadt	15 085	-19,8	865	+13,8	33 870	-33,6
974 040	Soest, Stadt	69 099	+11,3	8 111	+13,3	127 523	-3,3
974 044	Warstein, Stadt	17 413	+20,2	2 462	+17,3	83 659	-0,3
974 048	Welver	1 961	-7,7	48	-46,1	5 230	-4,1
974 052	Werl, Stadt	20 360	-6,6	1 354	-11,7	33 052	-4,3
974 056	Wickede (Ruhr)	4 657	+7,6	120	+64,4	36 145	+8,9
<b>978 000</b>	<b>Kreis Unna</b>	<b>219 554</b>	<b>+15,4</b>	<b>25 813</b>	<b>+24,8</b>	<b>427 150</b>	<b>+8,3</b>
978 004	Bergkamen, Stadt	.	.	.	.	.	.
978 008	Bönen	-	-	-	-	-	-
978 012	Fröndenberg/Ruhr, Stadt	9 681	+6,4	886	+10,9	14 389	+4,6
978 016	Holzwickede	.	.	.	.	.	.
978 020	Kamen, Stadt	48 267	+30,3	5 406	+29,2	108 544	+18,1
978 024	Lünen, Stadt	42 193	+13,3	4 678	+59,6	71 096	+5,3
978 028	Schwerte, Stadt	27 335	+13,5	1 129	+15,8	45 783	+9,4
978 032	Selm, Stadt	13 385	+16,1	396	+10,0	38 790	+5,5
978 036	Unna, Stadt	25 415	+15,8	2 737	+9,1	48 914	+9,8
978 040	Werne, Stadt	28 715	+2,0	3 733	-2,8	63 272	-2,3
<b>900 000</b>	<b>Reg.-Bez. Arnsberg</b>	<b>4 268 923</b>	<b>+14,3</b>	<b>708 953</b>	<b>+30,1</b>	<b>11 052 882</b>	<b>+9,4</b>
	<b>Nordrhein-Westfalen</b>	<b>23 575 242</b>	<b>+16,0</b>	<b>5 045 305</b>	<b>+27,0</b>	<b>53 599 215</b>	<b>+12,8</b>

Anmerkungen Seite 44

## Noch: 3.1 Leistung der Beherbergungsstätten nach Verwaltungsbezirken

Januar bis Dezember 2023

Amtliche Schlüsselnummer	Verwaltungsbezirk	Übernachtungen		Mittlere Aufenthaltsdauer <sup>2)</sup>		Mittlere Auslastung der angebotenen Betten <sup>3)</sup>
		ausländischer Gäste	Veränderung <sup>1)</sup>	aller Gäste	ausländischer Gäste	
<b>962 000</b>	<b>Märkischer Kreis</b>	<b>37 265</b>	<b>+12,3</b>	<b>1,9</b>	<b>2,3</b>	<b>28,3</b>
962 004	Altena, Stadt	1 937	+52,8	2,2	3,4	23,6
962 008	Balve, Stadt	2 885	-30,4	2,1	3,1	26,1
962 012	Halver, Stadt	.	.	.	.	.
962 016	Hemer, Stadt	176	-49,6	1,9	1,8	9,8
962 020	Herscheid	.	.	.	.	.
962 024	Iserlohn, Stadt	9 313	+34,9	1,7	2,1	32,9
962 028	Kierspe, Stadt	.	.	.	.	.
962 032	Lüdenscheid, Stadt	12 341	+11,8	1,8	2,1	34,7
962 036	Meinerzhagen, Stadt	1 531	-14,5	1,9	2,4	23,2
962 040	Menden (Sauerland), Stadt	796	+4,7	1,7	1,9	21,6
962 044	Nachrodt-Wiblingwerde	386	+18,8	2,0	2,0	29,4
962 048	Neuenrade, Stadt	2 131	+22,4	1,8	2,0	34,8
962 052	Plettenberg, Stadt	4 255	+25,7	2,4	2,8	30,2
962 056	Schalksmühle	-	-	-	-	-
962 060	Werdohl, Stadt	289	-45,1	2,7	3,8	21,8
<b>966 000</b>	<b>Kreis Olpe</b>	<b>111 565</b>	<b>+14,2</b>	<b>2,5</b>	<b>3,2</b>	<b>32,3</b>
966 004	Attendorf, Stadt	23 789	+65,4	2,1	2,9	32,2
966 008	Drolshagen, Stadt	5 813	-1,2	2,7	2,9	32,1
966 012	Finnentrop	3 450	+323,3	2,6	3,1	25,8
966 016	Kirchhundem	1 876	+8,6	2,5	2,7	19,9
966 020	Lennestadt, Stadt	58 751	-1,1	3,1	3,8	39,2
966 024	Olpe, Stadt	13 700	+14,4	2,4	2,4	29,9
966 028	Wenden	4 186	+19,2	2,2	2,6	25,3
<b>970 000</b>	<b>Kreis Siegen-Wittgenstein</b>	<b>93 498</b>	<b>+5,9</b>	<b>3,3</b>	<b>2,5</b>	<b>43,3</b>
970 004	Bad Berleburg, Stadt	7 205	+3,8	10,3	3,5	65,6
970 008	Burbach	6 508	-2,5	3,8	5,2	20,5
970 012	Erndtebrück	.	.	.	.	.
970 016	Freudenberg, Stadt	3 924	+16,7	1,7	1,8	31,2
970 020	Hilchenbach, Stadt	2 657	-2,9	6,3	3,0	51,3
970 024	Kreuztal, Stadt	1 885	+50,6	2,4	2,6	37,3
970 028	Bad Laasphe, Stadt	41 241	-4,1	2,6	3,1	41,8
970 032	Netphen, Stadt	3 329	+126,8	2,1	3,3	25,1
970 036	Neunkirchen	.	.	.	.	.
970 040	Siegen, Stadt	23 657	+20,0	1,7	1,6	42,6
970 044	Wilnsdorf	1 788	-23,3	2,2	2,0	32,6
<b>974 000</b>	<b>Kreis Soest</b>	<b>86 371</b>	<b>+3,3</b>	<b>3,7</b>	<b>2,7</b>	<b>51,3</b>
974 004	Anröchte	.	.	.	.	.
974 008	Bad Sassendorf	7 984	+11,1	5,7	2,6	76,3
974 012	Ense	.	.	.	.	.
974 016	Erwitte, Stadt	6 106	-16,3	4,4	3,4	61,3
974 020	Geseke, Stadt	4 423	-1,0	1,7	1,5	13,8
974 024	Lippetal	1 843	+14,6	2,6	2,6	32,3
974 028	Lippstadt, Stadt	19 938	+21,8	4,0	2,5	58,1
974 032	Möhnesee	7 768	+31,8	3,6	3,2	45,8
974 036	Rüthen, Stadt	1 826	+1,8	2,2	2,1	27,3
974 040	Soest, Stadt	19 689	-4,7	1,8	2,4	39,5
974 044	Warstein, Stadt	10 942	-6,3	4,8	4,4	45,6
974 048	Welver	1 317	-35,1	2,7	27,4	20,0
974 052	Werl, Stadt	3 445	-6,0	1,6	2,5	37,2
974 056	Wickede (Ruhr)	273	+133,3	7,8	2,3	80,0
<b>978 000</b>	<b>Kreis Unna</b>	<b>43 790</b>	<b>+13,4</b>	<b>1,9</b>	<b>1,7</b>	<b>34,7</b>
978 004	Bergkamen, Stadt	.	.	.	.	.
978 008	Bönen	-	-	-	-	-
978 012	Fröndenberg/Ruhr, Stadt	1 447	+5,5	1,5	1,6	23,3
978 016	Holzwickede	.	.	.	.	.
978 020	Kamen, Stadt	7 410	+23,8	2,2	1,4	57,0
978 024	Lünen, Stadt	7 760	+29,8	1,7	1,7	32,9
978 028	Schwerte, Stadt	1 642	+9,0	1,7	1,5	30,0
978 032	Selm, Stadt	1 011	+48,0	2,9	2,6	14,3
978 036	Unna, Stadt	5 513	-16,9	1,9	2,0	34,4
978 040	Werne, Stadt	9 404	-5,9	2,2	2,5	40,3
<b>900 000</b>	<b>Reg.-Bez. Arnsberg</b>	<b>1 845 353</b>	<b>+25,2</b>	<b>2,6</b>	<b>2,6</b>	<b>42,3</b>
	<b>Nordrhein-Westfalen</b>	<b>10 576 735</b>	<b>+24,6</b>	<b>2,3</b>	<b>2,1</b>	<b>42,9</b>

Anmerkungen Seite 44

## 3.2 Leistung der Beherbergungsstätten nach Gemeindegruppen und Betriebsarten

Januar bis Dezember 2023

Gemeindegruppe Betriebsart	Ankünfte				Übernachtungen	
	aller Gäste	Veränderung <sup>1)</sup>	ausländischer Gäste	Veränderung <sup>1)</sup>	aller Gäste	Veränderung <sup>1)</sup>
<b>Mineral-, Moor-, Sole- und Thermalbäder</b>	<b>1 231 024</b>	<b>+15,3</b>	<b>229 969</b>	<b>+25,5</b>	<b>5 230 859</b>	<b>+8,9</b>
Hotels	667 826	+10,4	150 935	+15,3	1 267 855	+6,2
Gasthöfe	.	.	.	.	.	.
Pensionen	57 354	+9,7	3 143	+19,7	227 558	+0,5
Hotels garnis	.	.	.	.	.	.
Erholungs-, Ferien-, Schulungsheime	72 835	+24,5	1 538	+60,0	187 221	+11,1
Ferienhäuser, -wohnungen, -zentren	8 032	+19,8	1 962	+53,3	51 957	-7,7
Hütten, Jugendherbergen u. Ä.	31 209	+10,2	3 040	-10,5	69 063	+5,5
Vorsorge- und Reha-Kliniken	124 916	+7,7	93	-2,1	2 914 641	+8,2
Campingplätze	51 220	+7,1	7 718	+5,8	116 092	+12,3
<b>Heilklimatische Kurorte</b>	<b>407 861</b>	<b>+8,2</b>	<b>131 368</b>	<b>+12,9</b>	<b>1 424 250</b>	<b>+6,9</b>
Hotels	173 623	+5,2	58 296	+3,1	415 998	+6,2
Gasthöfe	.	.	.	.	.	.
Pensionen	.	.	.	.	.	.
Hotels garnis	11 400	+15,2	1 645	+56,5	25 370	+12,1
Erholungs-, Ferien-, Schulungsheime	39 859	+16,2	2 558	+34,5	129 334	+16,3
Ferienhäuser, -wohnungen, -zentren	.	.	.	.	.	.
Hütten, Jugendherbergen u. Ä.	.	.	.	.	.	.
Vorsorge- und Reha-Kliniken	8 018	+9,5	—	—	207 067	+9,7
Campingplätze	.	.	.	.	.	.
<b>Kneippkurorte</b>	<b>319 179</b>	<b>+14,4</b>	<b>39 109</b>	<b>+19,5</b>	<b>839 047</b>	<b>+7,3</b>
Hotels	117 148	+11,8	18 681	+17,3	239 300	+11,9
Gasthöfe	11 701	+24,4	923	+14,2	18 230	+14,9
Pensionen	9 014	+14,9	1 232	+36,7	22 693	-0,5
Hotels garnis	33 357	+25,5	3 241	+40,8	59 834	+4,5
Erholungs-, Ferien-, Schulungsheime	.	.	.	.	.	.
Ferienhäuser, -wohnungen, -zentren	.	.	.	.	.	.
Hütten, Jugendherbergen u. Ä.	57 801	+29,5	1 240	+87,3	130 199	+24,0
Vorsorge- und Reha-Kliniken	.	.	.	.	.	.
Campingplätze	45 595	+9,8	7 716	+16,2	118 233	+3,7
<b>Kneippheilbäder</b>	<b>280 891</b>	<b>+8,8</b>	<b>45 218</b>	<b>+24,1</b>	<b>1 383 668</b>	<b>+9,0</b>
Hotels	162 878	+10,0	35 645	+26,4	451 060	+11,8
Gasthöfe	16 741	+0,2	3 083	+11,5	44 856	+2,0
Pensionen	.	.	.	.	.	.
Hotels garnis	.	.	.	.	.	.
Erholungs-, Ferien-, Schulungsheime	.	.	.	.	.	.
Ferienhäuser, -wohnungen, -zentren	29 568	-2,5	2 384	+12,7	151 394	+2,3
Hütten, Jugendherbergen u. Ä.	.	.	.	.	.	.
Vorsorge- und Reha-Kliniken	.	.	.	.	.	.
Campingplätze	.	.	.	.	.	.
<b>Heilbäder zusammen</b>	<b>2 238 955</b>	<b>+13,0</b>	<b>445 664</b>	<b>+20,8</b>	<b>8 877 824</b>	<b>+8,4</b>
Hotels	1 121 475	+9,6	263 557	+13,8	2 374 213	+7,8
Gasthöfe	41 765	+7,5	6 603	+16,3	102 106	+5,2
Pensionen	94 695	+5,2	11 200	+8,5	321 758	-1,2
Hotels garnis	268 652	+38,7	68 071	+66,0	490 216	+29,1
Erholungs-, Ferien-, Schulungsheime	151 681	+19,5	4 183	+43,3	592 691	+17,5
Ferienhäuser, -wohnungen, -zentren	195 984	+7,5	69 283	+21,8	840 364	+1,7
Hütten, Jugendherbergen u. Ä.	103 412	+20,8	4 851	+14,0	231 241	+14,8
Vorsorge- und Reha-Kliniken	147 840	+7,5	96	-11,9	3 650 500	+7,4
Campingplätze	113 451	+9,0	17 820	+11,1	274 735	+9,4

Anmerkungen Seite 44

## Noch: 3.2 Leistung der Beherbergungsstätten nach Gemeindegruppen und Betriebsarten

Januar bis Dezember 2023

Gemeindegruppe Betriebsart	Übernachtungen		Mittlere Aufenthaltsdauer <sup>2)</sup>		Mittlere Auslastung der angebotenen Betten <sup>3)</sup>
	ausländischer Gäste	Veränderung <sup>1)</sup>	aller Gäste	ausländischer Gäste	
<b>Mineral-, Moor-, Sole- und Thermalbäder</b>	<b>428 083</b>	<b>+20,8</b>	<b>4,2</b>	<b>1,9</b>	<b>60,9</b>
Hotels	261 215	+13,8	1,9	1,7	46,9
Gasthöfe	.	.	.	.	.
Pensionen	14 696	-0,7	4,0	4,7	41,5
Hotels garnis	.	.	.	.	.
Erholungs-, Ferien-, Schulungsheime	6 470	+37,7	2,6	4,2	35,3
Ferienhäuser, -wohnungen, -zentren	16 173	-18,2	6,5	8,2	41,4
Hütten, Jugendherbergen u. Ä.	5 497	-2,5	2,2	1,8	35,0
Vorsorge- und Reha-Kliniken	2 080	-13,8	23,3	22,4	86,4
Campingplätze	13 608	+6,6	2,3	1,8	.
<b>Heilklimatische Kurorte</b>	<b>481 541</b>	<b>+15,9</b>	<b>3,5</b>	<b>3,7</b>	<b>39,3</b>
Hotels	172 409	+9,5	2,4	3,0	39,5
Gasthöfe	.	.	.	.	.
Pensionen	.	.	.	.	.
Hotels garnis	4 102	+39,9	2,2	2,5	22,9
Erholungs-, Ferien-, Schulungsheime	10 615	+52,9	3,2	4,1	37,7
Ferienhäuser, -wohnungen, -zentren	.	.	.	.	.
Hütten, Jugendherbergen u. Ä.	.	.	.	.	.
Vorsorge- und Reha-Kliniken	—	—	25,8	—	92,2
Campingplätze	.	.	.	.	.
<b>Kneippkurorte</b>	<b>117 240</b>	<b>+16,0</b>	<b>2,6</b>	<b>3,0</b>	<b>35,9</b>
Hotels	54 890	+18,1	2,0	2,9	33,9
Gasthöfe	2 595	+28,8	1,6	2,8	20,5
Pensionen	2 869	-17,0	2,5	2,3	27,8
Hotels garnis	6 401	+24,8	1,8	2,0	44,8
Erholungs-, Ferien-, Schulungsheime	.	.	.	.	.
Ferienhäuser, -wohnungen, -zentren	.	.	.	.	.
Hütten, Jugendherbergen u. Ä.	2 649	+73,6	2,3	2,1	33,4
Vorsorge- und Reha-Kliniken	.	.	.	.	.
Campingplätze	22 718	+27,1	2,6	2,9	.
<b>Kneippheilbäder</b>	<b>140 698</b>	<b>+24,5</b>	<b>4,9</b>	<b>3,1</b>	<b>52,6</b>
Hotels	110 979	+28,9	2,8	3,1	47,3
Gasthöfe	8 512	+13,6	2,7	2,8	23,6
Pensionen	.	.	.	.	.
Hotels garnis	.	.	.	.	.
Erholungs-, Ferien-, Schulungsheime	.	.	.	.	.
Ferienhäuser, -wohnungen, -zentren	10 680	+8,3	5,1	4,5	44,7
Hütten, Jugendherbergen u. Ä.	.	.	.	.	.
Vorsorge- und Reha-Kliniken	.	.	.	.	.
Campingplätze	.	.	.	.	.
<b>Heilbäder zusammen</b>	<b>1 167 562</b>	<b>+18,6</b>	<b>4,0</b>	<b>2,6</b>	<b>52,0</b>
Hotels	599 493	+15,4	2,1	2,3	43,9
Gasthöfe	18 901	+21,7	2,4	2,9	24,8
Pensionen	36 401	-0,9	3,4	3,3	36,1
Hotels garnis	122 384	+63,5	1,8	1,8	41,2
Erholungs-, Ferien-, Schulungsheime	17 341	+46,3	3,9	4,1	42,8
Ferienhäuser, -wohnungen, -zentren	319 108	+14,1	4,3	4,6	37,9
Hütten, Jugendherbergen u. Ä.	9 531	+27,2	2,2	2,0	28,5
Vorsorge- und Reha-Kliniken	2 155	-22,3	24,7	22,4	86,1
Campingplätze	42 248	+18,2	2,4	2,4	.

Anmerkungen Seite 44

## Noch: 3.2 Leistung der Beherbergungsstätten nach Gemeindegruppen und Betriebsarten

Januar bis Dezember 2023

Gemeindegruppe Betriebsart	Ankünfte				Übernachtungen	
	aller Gäste	Veränderung <sup>1)</sup>	ausländischer Gäste	Veränderung <sup>1)</sup>	aller Gäste	Veränderung <sup>1)</sup>
<b>Luftkurorte</b>	<b>599 334</b>	<b>+6,0</b>	<b>111 181</b>	<b>+14,6</b>	<b>1 671 662</b>	<b>+4,0</b>
Hotels	231 496	+7,6	55 128	+15,5	486 041	+5,2
Gasthöfe	31 238	+3,9	3 725	-13,0	56 158	+0,3
Pensionen	29 269	+7,6	2 797	+13,9	90 665	+7,3
Hotels garnis	16 687	+95,7	4 601	+126,7	29 526	+75,1
Erholungs-, Ferien-, Schulungsheime	73 694	+7,2	156	-23,9	243 145	+5,1
Ferienhäuser, -wohnungen, -zentren	79 312	-4,3	30 915	+14,1	321 167	-5,3
Hütten, Jugendherbergen u. Ä.	75 944	+14,6	3 043	+37,3	173 081	+10,9
Vorsorge- und Reha-Kliniken	.	.	.	.	.	.
Campingplätze	.	.	.	.	.	.
<b>Erholungsorte</b>	<b>833 533</b>	<b>+4,0</b>	<b>113 726</b>	<b>+7,2</b>	<b>2 130 529</b>	<b>-0,5</b>
Hotels	297 474	+10,0	54 205	+15,3	570 922	+6,4
Gasthöfe	13 866	+6,5	2 282	+14,3	32 692	+6,7
Pensionen	15 976	-3,2	1 276	-19,6	57 421	-9,7
Hotels garnis	47 864	+6,5	7 819	+4,4	89 082	+5,8
Erholungs-, Ferien-, Schulungsheime	133 263	+7,9	6 967	-2,5	347 711	+1,4
Ferienhäuser, -wohnungen, -zentren	53 341	-5,4	17 694	+2,4	204 204	-20,9
Hütten, Jugendherbergen u. Ä.	133 113	+2,4	2 767	+7,5	320 379	+0,6
Vorsorge- und Reha-Kliniken	.	.	.	.	.	.
Campingplätze	.	.	.	.	.	.
<b>Sonstige Gemeinden</b>	<b>19 903 420</b>	<b>+17,3</b>	<b>4 374 734</b>	<b>+28,6</b>	<b>40 919 200</b>	<b>+14,9</b>
Hotels	11 844 233	+17,9	2 886 169	+28,2	20 280 221	+16,4
Gasthöfe	174 038	+1,6	19 359	-16,9	362 224	+3,6
Pensionen	141 183	+5,4	19 847	+0,2	452 983	+0,6
Hotels garnis	5 082 103	+19,7	1 192 540	+31,3	9 171 231	+15,7
Erholungs-, Ferien-, Schulungsheime	927 352	+15,7	23 499	+37,1	3 774 553	+22,5
Ferienhäuser, -wohnungen, -zentren	397 112	+16,4	87 985	+48,8	1 642 521	+8,2
Hütten, Jugendherbergen u. Ä.	625 096	+11,2	69 135	+23,3	1 410 153	+8,3
Vorsorge- und Reha-Kliniken	71 230	+4,2	155	-7,2	2 063 013	+6,3
Campingplätze	641 073	+6,5	76 045	+16,2	1 762 301	+9,9
<b>Nordrhein-Westfalen</b>	<b>23 575 242</b>	<b>+16,0</b>	<b>5 045 305</b>	<b>+27,0</b>	<b>53 599 215</b>	<b>+12,8</b>
<b>Hotels</b>	<b>13 494 678</b>	<b>+16,8</b>	<b>3 259 059</b>	<b>+26,4</b>	<b>23 711 397</b>	<b>+15,0</b>
<b>Gasthöfe</b>	<b>260 907</b>	<b>+3,0</b>	<b>31 969</b>	<b>-9,3</b>	<b>553 180</b>	<b>+3,7</b>
<b>Pensionen</b>	<b>281 123</b>	<b>+5,0</b>	<b>35 120</b>	<b>+2,8</b>	<b>922 827</b>	<b>-0,2</b>
<b>Hotels garnis</b>	<b>5 415 306</b>	<b>+20,5</b>	<b>1 273 031</b>	<b>+32,8</b>	<b>9 780 055</b>	<b>+16,3</b>
<b>Erholungs-, Ferien-, Schulungsheime</b>	<b>1 285 990</b>	<b>+14,7</b>	<b>34 805</b>	<b>+27,0</b>	<b>4 958 100</b>	<b>+19,2</b>
<b>Ferienhäuser, -wohnungen, -zentren</b>	<b>725 749</b>	<b>+9,5</b>	<b>205 877</b>	<b>+28,4</b>	<b>3 008 256</b>	<b>+2,3</b>
<b>Hütten, Jugendherbergen u. Ä.</b>	<b>937 565</b>	<b>+11,1</b>	<b>79 796</b>	<b>+22,6</b>	<b>2 134 854</b>	<b>+7,9</b>
<b>Vorsorge- und Reha-Kliniken</b>	<b>230 534</b>	<b>+6,6</b>	<b>251</b>	<b>-9,1</b>	<b>6 004 294</b>	<b>+7,1</b>
<b>Campingplätze</b>	<b>943 390</b>	<b>+3,8</b>	<b>125 397</b>	<b>+10,5</b>	<b>2 526 252</b>	<b>+7,2</b>

Anmerkungen Seite 44

## Noch: 3.2 Leistung der Beherbergungsstätten nach Gemeindegruppen und Betriebsarten

Januar bis Dezember 2023

Gemeindegruppe Betriebsart	Übernachtungen		Mittlere Aufenthaltsdauer <sup>2)</sup>		Mittlere Auslastung der angebotenen Betten <sup>3)</sup>
	ausländischer Gäste	Veränderung <sup>1)</sup>	aller Gäste	ausländischer Gäste	
<b>Luftkurorte</b>	<b>339 490</b>	<b>+11,2</b>	<b>2,8</b>	<b>3,1</b>	<b>39,5</b>
Hotels	135 580	+12,7	2,1	2,5	38,2
Gasthöfe	7 231	-24,6	1,8	1,9	28,6
Pensionen	9 050	+17,3	3,1	3,2	39,4
Hotels garnis	7 955	+97,0	1,8	1,7	38,9
Erholungs-, Ferien-, Schulungsheime	435	-47,6	3,3	2,8	43,4
Ferienhäuser, -wohnungen, -zentren	146 465	+10,7	4,0	4,7	38,8
Hütten, Jugendherbergen u. Ä.	6 452	+60,1	2,3	2,1	36,8
Vorsorge- und Reha-Kliniken	.	.	.	.	.
Campingplätze	.	.	.	.	.
<b>Erholungsorte</b>	<b>311 033</b>	<b>-4,2</b>	<b>2,6</b>	<b>2,7</b>	<b>34,7</b>
Hotels	117 766	+14,9	1,9	2,2	33,7
Gasthöfe	6 823	+4,6	2,4	3,0	23,6
Pensionen	9 230	-18,5	3,6	7,2	33,9
Hotels garnis	18 990	+0,8	1,9	2,4	31,9
Erholungs-, Ferien-, Schulungsheime	14 409	-19,0	2,6	2,1	37,1
Ferienhäuser, -wohnungen, -zentren	85 074	-20,2	3,8	4,8	26,5
Hütten, Jugendherbergen u. Ä.	7 190	-23,7	2,4	2,6	34,0
Vorsorge- und Reha-Kliniken	.	.	.	.	.
Campingplätze	.	.	.	.	.
<b>Sonstige Gemeinden</b>	<b>8 758 650</b>	<b>+27,5</b>	<b>2,1</b>	<b>2,0</b>	<b>41,8</b>
Hotels	5 283 572	+27,6	1,7	1,8	39,7
Gasthöfe	55 105	+10,8	2,1	2,8	26,7
Pensionen	112 049	+3,5	3,2	5,6	36,8
Hotels garnis	2 398 910	+28,7	1,8	2,0	42,5
Erholungs-, Ferien-, Schulungsheime	96 738	+17,6	4,1	4,1	41,4
Ferienhäuser, -wohnungen, -zentren	457 169	+33,8	4,1	5,2	52,9
Hütten, Jugendherbergen u. Ä.	151 187	+27,5	2,3	2,2	37,7
Vorsorge- und Reha-Kliniken	12 013	-6,7	29,0	77,5	90,0
Campingplätze	191 907	+25,4	2,7	2,5	.
<b>Nordrhein-Westfalen</b>	<b>10 576 735</b>	<b>+24,6</b>	<b>2,3</b>	<b>2,1</b>	<b>42,9</b>
<b>Hotels</b>	<b>6 136 411</b>	<b>+25,6</b>	<b>1,8</b>	<b>1,9</b>	<b>39,8</b>
<b>Gasthöfe</b>	<b>88 060</b>	<b>+8,2</b>	<b>2,1</b>	<b>2,8</b>	<b>26,3</b>
<b>Pensionen</b>	<b>166 730</b>	<b>+1,7</b>	<b>3,3</b>	<b>4,7</b>	<b>36,6</b>
<b>Hotels garnis</b>	<b>2 548 239</b>	<b>+29,9</b>	<b>1,8</b>	<b>2,0</b>	<b>42,3</b>
<b>Erholungs-, Ferien-, Schulungsheime</b>	<b>128 923</b>	<b>+14,4</b>	<b>3,9</b>	<b>3,7</b>	<b>41,3</b>
<b>Ferienhäuser, -wohnungen, -zentren</b>	<b>1 007 816</b>	<b>+17,2</b>	<b>4,1</b>	<b>4,9</b>	<b>43,5</b>
<b>Hütten, Jugendherbergen u. Ä.</b>	<b>174 360</b>	<b>+25,0</b>	<b>2,3</b>	<b>2,2</b>	<b>35,8</b>
<b>Vorsorge- und Reha-Kliniken</b>	<b>14 168</b>	<b>-9,5</b>	<b>26,0</b>	<b>56,4</b>	<b>86,1</b>
<b>Campingplätze</b>	<b>312 028</b>	<b>+16,9</b>	<b>2,7</b>	<b>2,5</b>	<b>.</b>

Anmerkungen Seite 44

## 3.3 Leistung der Beherbergungsstätten nach Reisegebieten und Betriebsarten

Januar bis Dezember 2023

Reisegebiet Betriebsart	Ankünfte				Übernachtungen	
	aller Gäste	Veränderung <sup>1)</sup>	ausländischer Gäste	Veränderung <sup>1)</sup>	aller Gäste	Veränderung <sup>1)</sup>
<b>Eifel und Region Aachen</b>	<b>1 335 576</b>	<b>+11,8</b>	<b>364 117</b>	<b>+19,4</b>	<b>3 170 481</b>	<b>+6,6</b>
Hotels	541 151	+8,5	183 960	+15,1	956 598	+6,5
Gasthöfe	18 754	-10,0	3 179	-18,9	38 527	-3,3
Pensionen	.	.	.	.	.	.
Hotels garnis	299 320	+30,5	85 156	+46,4	531 897	+23,1
Erholungs-, Ferien-, Schulungsheime	96 557	+19,1	2 120	+60,7	424 302	+14,5
Ferienhäuser, -wohnungen, -zentren	.	.	.	.	.	.
Hütten, Jugendherbergen u. Ä.	131 485	+11,2	8 017	+20,8	314 377	+8,8
Vorsorge- und Reha-Kliniken	6 964	+7,2	87	+47,5	164 538	+13,3
Campingplätze	123 694	+3,3	28 393	+3,3	311 035	+6,4
<b>Niederrhein</b>	<b>2 059 952</b>	<b>+6,5</b>	<b>347 061</b>	<b>+9,6</b>	<b>4 611 934</b>	<b>+7,1</b>
Hotels	1 195 096	+7,8	238 335	+9,9	2 151 946	+11,6
Gasthöfe	39 899	+14,0	5 243	+30,0	88 282	+11,4
Pensionen	35 140	+15,8	2 592	+15,3	86 661	+8,7
Hotels garnis	302 880	+3,5	58 452	+13,5	624 907	+1,6
Erholungs-, Ferien-, Schulungsheime	131 781	+7,4	7 026	-10,1	362 836	+3,9
Ferienhäuser, -wohnungen, -zentren	38 956	+12,3	6 452	+20,9	166 463	+4,3
Hütten, Jugendherbergen u. Ä.	133 360	+12,1	5 427	+25,7	288 850	+7,8
Vorsorge- und Reha-Kliniken	15 878	+8,3	70	-30,7	450 860	+8,2
Campingplätze	166 962	-5,9	23 464	-4,0	391 129	-5,1
<b>Münsterland</b>	<b>1 824 174</b>	<b>+11,4</b>	<b>216 287</b>	<b>+7,7</b>	<b>4 724 333</b>	<b>+15,5</b>
Hotels	1 012 442	+12,4	135 088	+14,2	1 787 596	+9,8
Gasthöfe	26 578	-14,6	3 979	-59,6	58 081	+5,6
Pensionen	34 649	+9,8	5 068	+4,9	109 830	-3,4
Hotels garnis	.	.	.	.	.	.
Erholungs-, Ferien-, Schulungsheime	.	.	.	.	.	.
Ferienhäuser, -wohnungen, -zentren	.	.	.	.	.	.
Hütten, Jugendherbergen u. Ä.	77 004	+12,7	3 103	+12,0	169 044	+8,8
Vorsorge- und Reha-Kliniken	8 614	+6,4	—	—	208 584	+5,8
Campingplätze	164 608	+8,8	22 452	+15,3	514 706	+15,3
<b>Teutoburger Wald</b>	<b>2 031 059</b>	<b>+12,6</b>	<b>184 172</b>	<b>+20,6</b>	<b>6 800 441</b>	<b>+8,2</b>
Hotels	1 078 084	+12,1	110 844	+20,3	2 026 273	+8,0
Gasthöfe	35 554	+12,2	2 327	+19,2	72 738	+7,6
Pensionen	78 265	+9,4	5 614	+22,1	294 196	+1,1
Hotels garnis	309 242	+21,7	41 512	+29,6	585 713	+15,8
Erholungs-, Ferien-, Schulungsheime	145 747	+12,5	2 800	+11,4	393 251	+7,5
Ferienhäuser, -wohnungen, -zentren	28 162	-1,9	4 475	+2,9	156 692	-0,4
Hütten, Jugendherbergen u. Ä.	92 112	+17,4	2 653	+53,5	238 738	+14,1
Vorsorge- und Reha-Kliniken	106 338	+8,0	8	-80,5	2 585 197	+8,2
Campingplätze	157 555	+5,1	13 939	+4,3	447 643	+5,7
<b>Sauerland</b>	<b>2 090 895</b>	<b>+6,7</b>	<b>333 108</b>	<b>+17,3</b>	<b>6 598 773</b>	<b>+4,8</b>
Hotels	930 225	+10,9	164 011	+13,9	2 000 058	+8,9
Gasthöfe	90 095	+2,2	11 958	+4,2	192 075	+0,6
Pensionen	83 519	+2,5	10 053	+3,5	256 689	-1,4
Hotels garnis	.	.	.	.	.	.
Erholungs-, Ferien-, Schulungsheime	.	.	.	.	.	.
Ferienhäuser, -wohnungen, -zentren	.	.	.	.	.	.
Hütten, Jugendherbergen u. Ä.	.	.	.	.	.	.
Vorsorge- und Reha-Kliniken	38 806	+6,0	1	x	987 511	+5,3
Campingplätze	131 598	-1,2	13 668	+13,5	382 053	+1,5
<b>Siegerland-Wittgenstein</b>	<b>228 366</b>	<b>+13,6</b>	<b>37 682</b>	<b>+7,9</b>	<b>760 134</b>	<b>+10,6</b>
Hotels	158 649	+15,8	33 429	+6,6	297 140	+14,9
Gasthöfe	6 993	+2,7	943	+76,3	13 917	+6,5
Pensionen	3 345	+3,7	180	-39,4	14 187	-5,7
Hotels garnis	15 887	+9,9	1 979	+14,7	48 706	+14,3
Erholungs-, Ferien-, Schulungsheime	30 178	+9,4	590	+50,1	77 238	+9,8
Ferienhäuser, -wohnungen, -zentren	2 600	+61,7	353	+7,6	10 378	+46,1
Hütten, Jugendherbergen u. Ä.	.	.	.	.	.	.
Vorsorge- und Reha-Kliniken	8 634	+8,1	2	-80,0	287 427	+6,4
Campingplätze	.	.	.	.	.	.

Anmerkungen Seite 44

## Noch: 3.3 Leistung der Beherbergungsstätten nach Reisegebieten und Betriebsarten

Januar bis Dezember 2023

Reisegebiet Betriebsart	Übernachtungen		Mittlere Aufenthaltsdauer <sup>2)</sup>		Mittlere Auslastung der angebotenen Betten <sup>3)</sup>
	ausländischer Gäste	Veränderung <sup>1)</sup>	aller Gäste	ausländischer Gäste	
<b>Eifel und Region Aachen</b>	<b>781 361</b>	<b>+11,4</b>	<b>2,4</b>	<b>2,1</b>	<b>40,3</b>
Hotels	321 304	+12,9	1,8	1,7	42,1
Gasthöfe	6 569	-19,0	2,1	2,1	28,7
Pensionen	.	.	.	.	.
Hotels garnis	149 594	+45,0	1,8	1,8	41,7
Erholungs-, Ferien-, Schulungsheime	5 061	+57,6	4,4	2,4	41,4
Ferienhäuser, -wohnungen, -zentren	.	.	.	.	.
Hütten, Jugendherbergen u. Ä.	17 786	+30,1	2,4	2,2	33,2
Vorsorge- und Reha-Kliniken	1 940	+68,0	23,6	22,3	89,5
Campingplätze	66 122	+3,3	2,5	2,3	.
<b>Niederrhein</b>	<b>744 716</b>	<b>+8,6</b>	<b>2,2</b>	<b>2,1</b>	<b>40,4</b>
Hotels	462 044	+13,6	1,8	1,9	37,6
Gasthöfe	14 608	+32,2	2,2	2,8	32,4
Pensionen	4 020	-38,0	2,5	1,6	39,6
Hotels garnis	141 311	+6,2	2,1	2,4	37,0
Erholungs-, Ferien-, Schulungsheime	12 546	-31,5	2,8	1,8	40,2
Ferienhäuser, -wohnungen, -zentren	44 825	-	4,3	6,9	41,0
Hütten, Jugendherbergen u. Ä.	11 146	+10,4	2,2	2,1	37,9
Vorsorge- und Reha-Kliniken	7 330	-19,6	28,4	x	94,1
Campingplätze	46 886	+2,2	2,3	2,0	.
<b>Münsterland</b>	<b>508 928</b>	<b>+12,2</b>	<b>2,6</b>	<b>2,4</b>	<b>42,4</b>
Hotels	285 440	+13,4	1,8	2,1	36,8
Gasthöfe	13 001	-3,5	2,2	3,3	23,6
Pensionen	22 497	-10,3	3,2	4,4	33,3
Hotels garnis	.	.	.	.	.
Erholungs-, Ferien-, Schulungsheime	.	.	.	.	.
Ferienhäuser, -wohnungen, -zentren	.	.	.	.	.
Hütten, Jugendherbergen u. Ä.	5 698	-14,6	2,2	1,8	38,6
Vorsorge- und Reha-Kliniken	-	-	24,2	-	88,9
Campingplätze	61 233	+21,5	3,1	2,7	.
<b>Teutoburger Wald</b>	<b>481 804</b>	<b>+15,5</b>	<b>3,3</b>	<b>2,6</b>	<b>47,7</b>
Hotels	235 251	+19,5	1,9	2,1	38,9
Gasthöfe	8 739	+12,1	2,0	3,8	22,1
Pensionen	41 322	+5,7	3,8	7,4	35,8
Hotels garnis	87 842	+19,0	1,9	2,1	42,7
Erholungs-, Ferien-, Schulungsheime	8 453	+12,9	2,7	3,0	30,6
Ferienhäuser, -wohnungen, -zentren	46 206	+7,0	5,6	10,3	32,7
Hütten, Jugendherbergen u. Ä.	12 498	+16,3	2,6	4,7	33,0
Vorsorge- und Reha-Kliniken	235	-82,9	24,3	29,4	83,5
Campingplätze	41 258	+12,3	2,8	3,0	.
<b>Sauerland</b>	<b>1 148 516</b>	<b>+19,6</b>	<b>3,2</b>	<b>3,4</b>	<b>42,4</b>
Hotels	453 934	+17,2	2,2	2,8	38,8
Gasthöfe	31 527	+3,5	2,1	2,6	26,4
Pensionen	30 694	-4,6	3,1	3,1	36,2
Hotels garnis	.	.	.	.	.
Erholungs-, Ferien-, Schulungsheime	.	.	.	.	.
Ferienhäuser, -wohnungen, -zentren	.	.	.	.	.
Hütten, Jugendherbergen u. Ä.	.	.	.	.	.
Vorsorge- und Reha-Kliniken	101	x	25,4	x	84,5
Campingplätze	45 874	+28,6	2,9	3,4	.
<b>Siegerland-Wittgenstein</b>	<b>93 498</b>	<b>+5,9</b>	<b>3,3</b>	<b>2,5</b>	<b>43,3</b>
Hotels	75 601	+4,6	1,9	2,3	38,6
Gasthöfe	2 030	+106,7	2,0	2,2	21,1
Pensionen	2 631	+1,7	4,2	14,6	34,5
Hotels garnis	8 122	+12,4	3,1	4,1	23,8
Erholungs-, Ferien-, Schulungsheime	1 972	-3,4	2,6	3,3	26,1
Ferienhäuser, -wohnungen, -zentren	2 607	+11,0	4,0	7,4	28,6
Hütten, Jugendherbergen u. Ä.	.	.	.	.	.
Vorsorge- und Reha-Kliniken	55	-79,9	33,3	27,5	90,9
Campingplätze	.	.	.	.	.

Anmerkungen Seite 44



## Noch: 3.3 Leistung der Beherbergungsstätten nach Reisegebieten und Betriebsarten

Januar bis Dezember 2023

Reisegebiet Betriebsart	Ankünfte				Übernachtungen	
	aller Gäste	Veränderung <sup>1)</sup>	ausländischer Gäste	Veränderung <sup>1)</sup>	aller Gäste	Veränderung <sup>1)</sup>
<b>Bergisches Land</b>	<b>556 677</b>	<b>+17,7</b>	<b>66 095</b>	<b>+41,7</b>	<b>1 502 696</b>	<b>+11,8</b>
Hotels	259 228	+19,4	44 130	+38,1	439 183	+7,8
Gasthöfe	.	.	.	.	.	.
Pensionen	6 389	+24,0	1 379	+38,2	18 610	+32,2
Hotels garnis	53 428	+25,4	11 997	+59,2	127 877	+14,7
Erholungs-, Ferien-, Schulungsheime	137 085	+13,4	6 866	+42,4	303 669	+16,6
Ferienhäuser, -wohnungen, -zentren	3 615	+5,3	230	+25,0	10 495	+12,6
Hütten, Jugendherbergen u. Ä.	55 173	+19,2	181	-30,4	126 671	+18,5
Vorsorge- und Reha-Kliniken	16 027	+6,5	35	-2,8	410 638	+9,0
Campingplätze	.	.	.	.	.	.
<b>Bonn und Rhein-Sieg-Kreis</b>	<b>1 417 552</b>	<b>+15,4</b>	<b>227 733</b>	<b>+20,5</b>	<b>2 920 782</b>	<b>+11,4</b>
Hotels	762 597	+8,5	132 130	+7,6	1 415 080	+7,2
Gasthöfe	.	.	.	.	.	.
Pensionen	.	.	.	.	.	.
Hotels garnis	398 944	+25,3	76 032	+41,2	783 282	+18,4
Erholungs-, Ferien-, Schulungsheime	159 758	+31,3	7 945	+74,5	395 246	+20,8
Ferienhäuser, -wohnungen, -zentren	6 387	+17,3	1 667	+27,2	37 925	-14,1
Hütten, Jugendherbergen u. Ä.	.	.	.	.	.	.
Vorsorge- und Reha-Kliniken	.	.	.	.	.	.
Campingplätze	.	.	.	.	.	.
<b>Köln und Rhein-Erft-Kreis</b>	<b>4 353 797</b>	<b>+20,1</b>	<b>1 348 322</b>	<b>+27,1</b>	<b>8 007 085</b>	<b>+16,6</b>
Hotels	2 664 966	+20,4	892 236	+26,4	4 418 118	+17,4
Gasthöfe	.	.	.	.	.	.
Pensionen	.	.	.	.	.	.
Hotels garnis	1 420 169	+20,9	392 311	+28,9	2 370 869	+16,2
Erholungs-, Ferien-, Schulungsheime	21 064	+13,7	348	+25,2	468 159	+22,6
Ferienhäuser, -wohnungen, -zentren	16 453	+121,6	6 559	+177,5	103 223	+26,0
Hütten, Jugendherbergen u. Ä.	.	.	.	.	.	.
Vorsorge- und Reha-Kliniken	3 219	+6,6	40	+37,9	145 414	+5,5
Campingplätze	.	.	.	.	.	.
<b>Düsseldorf und Kreis Mettmann</b>	<b>3 558 650</b>	<b>+24,7</b>	<b>1 162 868</b>	<b>+37,6</b>	<b>6 281 529</b>	<b>+24,9</b>
Hotels	2 487 007	+27,2	842 360	+40,0	4 181 370	+28,2
Gasthöfe	2 027	+17,2	170	+78,9	7 931	+16,4
Pensionen	3 876	+127,6	1 389	+66,1	6 443	+99,2
Hotels garnis	977 892	+18,0	302 983	+29,7	1 844 257	+16,3
Erholungs-, Ferien-, Schulungsheime	.	.	.	.	.	.
Ferienhäuser, -wohnungen, -zentren	17 464	+337,6	7 950	+477,8	46 653	+200,7
Hütten, Jugendherbergen u. Ä.	.	.	.	.	.	.
Vorsorge- und Reha-Kliniken	.	.	.	.	.	.
Campingplätze	9 821	-4,8	1 439	-15,5	52 080	+63,0
<b>Ruhrgebiet</b>	<b>3 753 056</b>	<b>+21,2</b>	<b>696 129</b>	<b>+41,7</b>	<b>7 376 985</b>	<b>+17,0</b>
Hotels	2 180 426	+19,4	440 832	+38,0	3 638 839	+17,6
Gasthöfe	18 401	+8,8	1 614	+17,3	33 557	+2,8
Pensionen	13 924	+6,3	1 780	+65,4	43 028	-0,3
Hotels garnis	1 149 491	+27,6	232 884	+50,6	1 967 263	+24,0
Erholungs-, Ferien-, Schulungsheime	162 004	+17,9	1 313	+14,4	575 342	+20,8
Ferienhäuser, -wohnungen, -zentren	21 277	+93,7	6 014	+87,3	110 993	+13,7
Hütten, Jugendherbergen u. Ä.	123 855	+11,3	6 856	+17,7	298 690	+9,4
Vorsorge- und Reha-Kliniken	18 914	-3,6	3	x	565 724	+1,5
Campingplätze	64 764	+6,9	4 833	+8,6	143 549	-0,3
<b>Bergisches Städtedreieck</b>	<b>365 488</b>	<b>+16,5</b>	<b>61 731</b>	<b>+34,1</b>	<b>844 042</b>	<b>+15,7</b>
Hotels	224 807	+13,9	41 704	+24,7	399 196	+12,9
Gasthöfe	.	.	.	.	.	.
Pensionen	.	.	.	.	.	.
Hotels garnis	100 511	+18,9	19 404	+61,1	200 974	+15,7
Erholungs-, Ferien-, Schulungsheime	32 897	+25,9	298	+30,1	132 271	+26,0
Ferienhäuser, -wohnungen, -zentren	.	.	.	.	.	.
Hütten, Jugendherbergen u. Ä.	.	.	.	.	.	.
Vorsorge- und Reha-Kliniken	.	.	.	.	.	.
Campingplätze	.	.	.	.	.	.
<b>Nordrhein-Westfalen</b>	<b>23 575 242</b>	<b>+16,0</b>	<b>5 045 305</b>	<b>+27,0</b>	<b>53 599 215</b>	<b>+12,8</b>
Hotels	13 494 678	+16,8	3 259 059	+26,4	23 711 397	+15,0
Gasthöfe	260 907	+3,0	31 969	-9,3	553 180	+3,7
Pensionen	281 123	+5,0	35 120	+2,8	922 827	-0,2
Hotels garnis	5 415 306	+20,5	1 273 031	+32,8	9 780 055	+16,3
Erholungs-, Ferien-, Schulungsheime	1 285 990	+14,7	34 805	+27,0	4 958 100	+19,2
Ferienhäuser, -wohnungen, -zentren	725 749	+9,5	205 877	+28,4	3 008 256	+2,3
Hütten, Jugendherbergen u. Ä.	937 565	+11,1	79 796	+22,6	2 134 854	+7,9
Vorsorge- und Reha-Kliniken	230 534	+6,6	251	-9,1	6 004 294	+7,1
Campingplätze	943 390	+3,8	125 397	+10,5	2 526 252	+7,2

## Noch: 3.3 Leistung der Beherbergungsstätten nach Reisegebieten und Betriebsarten

Januar bis Dezember 2023

Reisegebiet Betriebsart	Übernachtungen		Mittlere Aufenthaltsdauer <sup>2)</sup>		Mittlere Auslastung der angebotenen Betten <sup>3)</sup>
	ausländischer Gäste	Veränderung <sup>1)</sup>	aller Gäste	ausländischer Gäste	
<b>Bergisches Land</b>	<b>147 147</b>	<b>+33,5</b>	<b>2,7</b>	<b>2,2</b>	<b>39,8</b>
Hotels	81 665	+25,6	1,7	1,9	31,8
Gasthöfe	.	.	.	.	.
Pensionen	6 137	+81,0	2,9	4,5	40,0
Hotels garnis	31 839	+39,3	2,4	2,7	38,0
Erholungs-, Ferien-, Schulungsheime	20 388	+56,7	2,2	3,0	32,6
Ferienhäuser, -wohnungen, -zentren	1 134	+47,8	2,9	4,9	26,6
Hütten, Jugendherbergen u. Ä.	394	-25,4	2,3	2,2	32,6
Vorsorge- und Reha-Kliniken	2 390	-2,8	25,6	68,3	84,6
Campingplätze	.	.	.	.	.
<b>Bonn und Rhein-Sieg-Kreis</b>	<b>525 038</b>	<b>+20,8</b>	<b>2,1</b>	<b>2,3</b>	<b>42,4</b>
Hotels	290 402	+11,5	1,9	2,2	39,2
Gasthöfe	.	.	.	.	.
Pensionen	.	.	.	.	.
Hotels garnis	179 592	+38,2	2,0	2,4	47,5
Erholungs-, Ferien-, Schulungsheime	18 037	+35,0	2,5	2,3	41,7
Ferienhäuser, -wohnungen, -zentren	11 439	-13,8	5,9	6,9	49,2
Hütten, Jugendherbergen u. Ä.	.	.	.	.	.
Vorsorge- und Reha-Kliniken	.	.	.	.	.
Campingplätze	.	.	.	.	.
<b>Köln und Rhein-Erft-Kreis</b>	<b>2 501 108</b>	<b>+25,7</b>	<b>1,8</b>	<b>1,9</b>	<b>48,6</b>
Hotels	1 548 465	+24,9	1,7	1,7	46,3
Gasthöfe	.	.	.	.	.
Pensionen	.	.	.	.	.
Hotels garnis	730 676	+28,4	1,7	1,9	47,5
Erholungs-, Ferien-, Schulungsheime	39 762	+6,8	22,2	x	68,9
Ferienhäuser, -wohnungen, -zentren	40 391	+35,3	6,3	6,2	62,3
Hütten, Jugendherbergen u. Ä.	.	.	.	.	.
Vorsorge- und Reha-Kliniken	1 873	+46,3	45,2	46,8	93,0
Campingplätze	.	.	.	.	.
<b>Düsseldorf und Kreis Mettmann</b>	<b>2 204 209</b>	<b>+38,7</b>	<b>1,8</b>	<b>1,9</b>	<b>39,7</b>
Hotels	1 519 622	+42,5	1,7	1,8	39,2
Gasthöfe	2 723	+10,9	3,9	16,0	28,6
Pensionen	2 599	+59,8	1,7	1,9	31,5
Hotels garnis	631 869	+27,7	1,9	2,1	41,2
Erholungs-, Ferien-, Schulungsheime	.	.	.	.	.
Ferienhäuser, -wohnungen, -zentren	25 506	+248,0	2,7	3,2	61,2
Hütten, Jugendherbergen u. Ä.	.	.	.	.	.
Vorsorge- und Reha-Kliniken	—	—	—	—	—
Campingplätze	6 861	+73,9	5,3	4,8	.
<b>Ruhrgebiet</b>	<b>1 311 633</b>	<b>+37,1</b>	<b>2,0</b>	<b>1,9</b>	<b>41,0</b>
Hotels	779 227	+33,1	1,7	1,8	39,2
Gasthöfe	2 914	+21,4	1,8	1,8	25,9
Pensionen	11 922	+47,7	3,1	6,7	37,5
Hotels garnis	442 427	+46,5	1,7	1,9	40,0
Erholungs-, Ferien-, Schulungsheime	3 882	+1,8	3,6	3,0	37,8
Ferienhäuser, -wohnungen, -zentren	45 953	+38,5	5,2	7,6	46,5
Hütten, Jugendherbergen u. Ä.	16 058	+23,4	2,4	2,3	37,2
Vorsorge- und Reha-Kliniken	73	x	29,9	24,3	90,6
Campingplätze	9 177	+0,1	2,2	1,9	.
<b>Bergisches Städtedreieck</b>	<b>128 777</b>	<b>+32,1</b>	<b>2,3</b>	<b>2,1</b>	<b>40,4</b>
Hotels	83 456	+22,3	1,8	2,0	38,4
Gasthöfe	—	—	—	—	—
Pensionen	—	—	—	—	—
Hotels garnis	43 343	+57,7	2,0	2,2	37,6
Erholungs-, Ferien-, Schulungsheime	854	+18,6	4,0	2,9	36,8
Ferienhäuser, -wohnungen, -zentren	—	—	—	—	—
Hütten, Jugendherbergen u. Ä.	.	.	.	.	.
Vorsorge- und Reha-Kliniken	.	.	.	.	.
Campingplätze	.	.	.	.	.
<b>Nordrhein-Westfalen</b>	<b>10 576 735</b>	<b>+24,6</b>	<b>2,3</b>	<b>2,1</b>	<b>42,9</b>
Hotels	6 136 411	+25,6	1,8	1,9	39,8
Gasthöfe	88 060	+8,2	2,1	2,8	26,3
Pensionen	166 730	+1,7	3,3	4,7	36,6
Hotels garnis	2 548 239	+29,9	1,8	2,0	42,3
Erholungs-, Ferien-, Schulungsheime	128 923	+14,4	3,9	3,7	41,3
Ferienhäuser, -wohnungen, -zentren	1 007 816	+17,2	4,1	4,9	43,5
Hütten, Jugendherbergen u. Ä.	174 360	+25,0	2,3	2,2	35,8
Vorsorge- und Reha-Kliniken	14 168	-9,5	26,0	56,4	86,1
Campingplätze	312 028	+16,9	2,7	2,5	.

Anmerkungen Seite 44

## 3.4 Leistung der Beherbergungsstätten nach Reisegebieten und Herkunftsländern

Januar bis Dezember 2023

Reisegebiet Herkunftsland (ständiger Wohnsitz)	Ankünfte		Übernachtungen			Mittlere Aufenthalts- dauer <sup>3)</sup>
	aller Gäste	Verän- derung <sup>1)</sup>	aller Gäste	Verän- derung <sup>1)</sup>	Anteil <sup>2)</sup>	
<b>Eifel und Region Aachen</b>	<b>1 335 576</b>	<b>+11,8</b>	<b>3 170 481</b>	<b>+6,6</b>	<b>100</b>	<b>2,4</b>
<b>Bundesrepublik Deutschland</b>	<b>971 459</b>	<b>+9,2</b>	<b>2 389 120</b>	<b>+5,2</b>	<b>75,4</b>	<b>2,5</b>
<b>Ausland</b>	<b>364 117</b>	<b>+19,4</b>	<b>781 361</b>	<b>+11,4</b>	<b>24,6</b>	<b>2,1</b>
<b>Europa</b>	<b>306 509</b>	<b>+15,1</b>	<b>672 376</b>	<b>+7,4</b>	<b>86,1</b>	<b>2,2</b>
EU-Länder	286 935	+15,1	633 871	+6,9	81,1	2,2
Belgien	63 433	+13,9	124 439	+8,5	15,9	2,0
Bulgarien	819	+17,2	1 673	+6,0	0,2	2,0
Dänemark	4 377	+9,7	7 698	+9,9	1,0	1,8
Estland	285	+14,5	672	+59,2	0,1	2,4
Finnland	1 296	+22,3	2 306	+12,0	0,3	1,8
Frankreich	22 226	+20,6	35 418	+17,2	4,5	1,6
Griechenland	1 396	+93,9	3 396	+60,2	0,4	2,4
Republik Irland	1 566	+46,4	2 812	+42,0	0,4	1,8
Italien	7 536	+12,2	13 766	+18,2	1,8	1,8
Kroatien	739	+12,0	2 196	+11,7	0,3	3,0
Lettland	371	+18,2	659	+1,4	0,1	1,8
Litauen	670	+52,6	2 303	+80,3	0,3	3,4
Luxemburg	4 756	+18,8	8 028	+14,2	1,0	1,7
Malta	111	+5,7	180	+2,3	–	1,6
Niederlande	123 675	+11,9	322 578	+1,8	41,3	2,6
Österreich	5 891	+13,6	12 027	+21,4	1,5	2,0
Polen	6 801	+13,7	14 416	–3,5	1,8	2,1
Portugal	1 768	+23,2	4 358	+1,7	0,6	2,5
Rumänien	2 988	+35,3	5 854	–5,2	0,7	2,0
Schweden	3 209	+16,1	5 096	+16,6	0,7	1,6
Slowakische Republik	948	+4,8	2 392	–11,7	0,3	2,5
Slowenien	433	–14,8	926	–24,5	0,1	2,1
Spanien	6 317	+26,4	11 365	+17,4	1,5	1,8
Tschechische Republik	2 610	+34,7	4 953	+26,3	0,6	1,9
Ungarn	1 435	+25,8	3 962	+41,2	0,5	2,8
Vereinigtes Königreich	21 022	+20,9	39 825	+21,0	5,1	1,9
Zypern	257	+182,4	573	+158,1	0,1	2,2
Island	102	–38,6	222	–30,6	–	2,2
Norwegen	1 299	+12,1	2 317	+14,9	0,3	1,8
Russland	691	–8,6	1 573	–2,5	0,2	2,3
Schweiz	9 695	+22,9	18 012	+21,3	2,3	1,9
Türkei	2 581	+40,9	6 093	+60,1	0,8	2,4
Ukraine	1 383	–9,4	2 603	–8,6	0,3	1,9
sonstige europäische Länder	3 823	+3,7	7 685	–0,1	1,0	2,0
<b>Afrika</b>	<b>1 543</b>	<b>+28,4</b>	<b>3 620</b>	<b>+26,1</b>	<b>0,5</b>	<b>2,3</b>
Republik Südafrika	337	+4,0	915	–3,0	0,1	2,7
sonstige afrikanische Länder	1 206	+37,4	2 705	+40,4	0,3	2,2
<b>Asien</b>	<b>17 463</b>	<b>+19,1</b>	<b>33 890</b>	<b>+10,6</b>	<b>4,3</b>	<b>1,9</b>
Arabische Golfstaaten	4 865	–31,4	9 870	–35,6	1,3	2,0
Volksrepublik China und Hongkong	3 531	+280,5	5 805	+196,0	0,7	1,6
Indien	1 415	+68,9	3 342	+53,1	0,4	2,4
Israel	711	–2,9	1 969	+2,3	0,3	2,8
Japan	1 958	+82,0	3 318	+83,9	0,4	1,7
Südkorea	1 228	+22,7	1 893	+20,4	0,2	1,5
Taiwan	658	+135,8	1 152	+102,5	0,1	1,8
sonstige asiatische Länder	3 097	+13,6	6 541	+23,7	0,8	2,1
<b>Amerika</b>	<b>18 128</b>	<b>+18,5</b>	<b>32 726</b>	<b>+22,8</b>	<b>4,2</b>	<b>1,8</b>
Kanada	1 225	+20,9	2 525	+29,6	0,3	2,1
USA	13 461	+15,6	23 388	+21,5	3,0	1,7
sonstige nordamerikanische Länder	74	+80,5	142	+32,7	–	1,9
Mittelamerika und Karibik	803	+47,6	1 616	+37,1	0,2	2,0
Brasilien	1 445	+27,4	2 795	+25,1	0,4	1,9
sonstige südamerikanische Länder	1 120	+21,2	2 260	+17,3	0,3	2,0
<b>Australien</b>	<b>1 363</b>	<b>+60,2</b>	<b>3 119</b>	<b>+113,5</b>	<b>0,4</b>	<b>2,3</b>
<b>Neuseeland und Ozeanien</b>	<b>309</b>	<b>+77,6</b>	<b>557</b>	<b>+68,3</b>	<b>0,1</b>	<b>1,8</b>
<b>Ohne Angabe</b>	<b>18 802</b>	<b>+191,7</b>	<b>35 073</b>	<b>+155,6</b>	<b>4,5</b>	<b>1,9</b>

1) Veränderung gegenüber dem Vorjahreszeitraum in % – 2) Bei Übernachtungen von Gästen aus der Bundesrepublik Deutschland und dem Ausland: Anteil an allen Übernachtungen im Bundesgebiet; sonst: Anteil an allen Übernachtungen am Ausland zusammen. – 3) mittlere Aufenthaltsdauer in Tagen = Übernachtungen / Ankünfte

## Noch: 3.4 Leistung der Beherbergungsstätten nach Reisegebieten und Herkunftsländern

Januar bis Dezember 2023

Reisegebiet Herkunftsland (ständiger Wohnsitz)	Ankünfte		Übernachtungen			Mittlere Aufenthalts- dauer <sup>3)</sup>
	aller Gäste	Verän- derung <sup>1)</sup>	aller Gäste	Verän- derung <sup>1)</sup>	Anteil <sup>2)</sup>	
<b>Niederrhein</b>	<b>2 059 952</b>	<b>+6,5</b>	<b>4 611 934</b>	<b>+7,1</b>	<b>100</b>	<b>2,2</b>
<b>Bundesrepublik Deutschland</b>	<b>1 712 891</b>	<b>+5,8</b>	<b>3 867 218</b>	<b>+6,8</b>	<b>83,9</b>	<b>2,3</b>
<b>Ausland</b>	<b>347 061</b>	<b>+9,6</b>	<b>744 716</b>	<b>+8,6</b>	<b>16,1</b>	<b>2,1</b>
<b>Europa</b>	<b>292 243</b>	<b>+6,2</b>	<b>615 695</b>	<b>+4,9</b>	<b>82,7</b>	<b>2,1</b>
EU-Länder	263 016	+5,7	553 289	+3,9	74,3	2,1
Belgien	24 125	+4,7	40 649	+0,9	5,5	1,7
Bulgarien	1 621	+4,3	3 762	-53,6	0,5	2,3
Dänemark	5 723	-1,0	9 952	-10,7	1,3	1,7
Estland	384	-11,7	759	+1,9	0,1	2,0
Finnland	2 089	+86,4	4 270	+101,4	0,6	2,0
Frankreich	15 827	+10,0	28 619	+6,1	3,8	1,8
Griechenland	1 460	+23,2	3 681	+15,2	0,5	2,5
Republik Irland	1 476	+25,2	4 032	+68,1	0,5	2,7
Italien	12 811	+13,3	28 918	+12,8	3,9	2,3
Kroatien	1 475	+0,1	11 843	-3,2	1,6	8,0
Lettland	497	-8,0	1 969	+50,2	0,3	4,0
Litauen	1 160	+27,5	4 068	-22,7	0,5	3,5
Luxemburg	2 917	+16,2	5 111	+15,0	0,7	1,8
Malta	144	+89,5	292	+104,2	-	2,0
Niederlande	118 484	+0,8	203 689	+2,9	27,4	1,7
Österreich	10 605	+11,4	24 846	+18,3	3,3	2,3
Polen	14 867	+8,7	65 145	+4,3	8,7	4,4
Portugal	1 793	+35,8	4 477	+27,3	0,6	2,5
Rumänien	3 515	-18,5	14 441	-34,2	1,9	4,1
Schweden	3 391	+17,9	6 202	+20,0	0,8	1,8
Slowakische Republik	2 256	+90,1	8 376	+28,0	1,1	3,7
Slowenien	1 173	+27,9	5 241	-15,6	0,7	4,5
Spanien	7 777	+12,5	17 810	+27,3	2,4	2,3
Tschechische Republik	4 102	+14,6	9 653	+11,3	1,3	2,4
Ungarn	1 870	+4,9	5 880	+4,7	0,8	3,1
Vereinigtes Königreich	21 275	+9,4	38 921	+11,8	5,2	1,8
Zypern	199	-1,0	683	-15,8	0,1	3,4
Island	150	+51,5	440	+51,2	0,1	2,9
Norwegen	1 839	+31,9	3 164	+15,7	0,4	1,7
Russland	658	-1,5	2 438	+27,4	0,3	3,7
Schweiz	12 573	+11,5	24 336	+14,4	3,3	1,9
Türkei	6 179	+29,9	14 537	+37,2	2,0	2,4
Ukraine	1 845	-28,2	4 253	-23,9	0,6	2,3
sonstige europäische Länder	5 983	+5,3	13 238	+13,8	1,8	2,2
<b>Afrika</b>	<b>1 918</b>	<b>+19,9</b>	<b>4 630</b>	<b>+1,4</b>	<b>0,6</b>	<b>2,4</b>
Republik Südafrika	366	+35,1	789	+22,1	0,1	2,2
sonstige afrikanische Länder	1 552	+16,8	3 841	-2,0	0,5	2,5
<b>Asien</b>	<b>13 799</b>	<b>+57,0</b>	<b>44 250</b>	<b>+46,4</b>	<b>5,9</b>	<b>3,2</b>
Arabische Golfstaaten	1 506	+4,7	10 104	-2,7	1,4	6,7
Volksrepublik China und Hongkong	5 073	+217,3	14 952	+242,8	2,0	2,9
Indien	1 530	+40,0	5 743	+55,5	0,8	3,8
Israel	554	-30,8	1 318	-26,4	0,2	2,4
Japan	1 277	+76,1	3 028	+43,2	0,4	2,4
Südkorea	817	+78,0	1 585	+39,3	0,2	1,9
Taiwan	375	+123,2	990	+158,5	0,1	2,6
sonstige asiatische Länder	2 667	+6,5	6 530	+2,7	0,9	2,4
<b>Amerika</b>	<b>13 567</b>	<b>+31,9</b>	<b>30 476</b>	<b>+26,7</b>	<b>4,1</b>	<b>2,2</b>
Kanada	1 043	+17,6	2 866	+15,0	0,4	2,7
USA	9 759	+35,6	20 770	+25,9	2,8	2,1
sonstige nordamerikanische Länder	72	-59,8	219	-40,7	-	3,0
Mittelamerika und Karibik	689	+25,7	1 692	+52,0	0,2	2,5
Brasilien	1 188	+73,9	3 133	+55,8	0,4	2,6
sonstige südamerikanische Länder	816	+3,6	1 796	+14,2	0,2	2,2
<b>Australien</b>	<b>814</b>	<b>+35,0</b>	<b>1 745</b>	<b>+26,0</b>	<b>0,2</b>	<b>2,1</b>
<b>Neuseeland und Ozeanien</b>	<b>266</b>	<b>+119,8</b>	<b>862</b>	<b>+226,5</b>	<b>0,1</b>	<b>3,2</b>
<b>Ohne Angabe</b>	<b>24 454</b>	<b>+22,5</b>	<b>47 058</b>	<b>+22,1</b>	<b>6,3</b>	<b>1,9</b>

Anmerkungen Seite 66

## Noch: 3.4 Leistung der Beherbergungsstätten nach Reisegebieten und Herkunftsländern

Januar bis Dezember 2023

Reisegebiet Herkunftsland (ständiger Wohnsitz)	Ankünfte		Übernachtungen			Mittlere Aufenthalts- dauer <sup>3)</sup>
	aller Gäste	Verän- derung <sup>1)</sup>	aller Gäste	Verän- derung <sup>1)</sup>	Anteil <sup>2)</sup>	
<b>Münsterland</b>	<b>1 824 174</b>	<b>+11,4</b>	<b>4 724 333</b>	<b>+15,5</b>	<b>100</b>	<b>2,6</b>
<b>Bundesrepublik Deutschland</b>	<b>1 607 887</b>	<b>+12,0</b>	<b>4 215 405</b>	<b>+16,0</b>	<b>89,2</b>	<b>2,6</b>
<b>Ausland</b>	<b>216 287</b>	<b>+7,7</b>	<b>508 928</b>	<b>+12,2</b>	<b>10,8</b>	<b>2,4</b>
<b>Europa</b>	<b>167 523</b>	<b>+11,0</b>	<b>411 815</b>	<b>+15,3</b>	<b>80,9</b>	<b>2,5</b>
EU-Länder	149 533	+9,5	368 247	+13,8	72,4	2,5
Belgien	8 330	+7,9	14 179	-2,7	2,8	1,7
Bulgarien	767	-37,8	4 465	+1,5	0,9	5,8
Dänemark	9 538	+9,9	14 954	+12,5	2,9	1,6
Estland	245	-2,0	436	-4,0	0,1	1,8
Finnland	1 115	+19,0	1 796	+16,9	0,4	1,6
Frankreich	8 345	+23,8	14 858	+24,6	2,9	1,8
Griechenland	531	-5,5	1 736	-52,8	0,3	3,3
Republik Irland	616	+6,4	1 923	+44,5	0,4	3,1
Italien	4 418	+18,3	10 918	-7,3	2,1	2,5
Kroatien	750	-46,2	5 700	-12,3	1,1	7,6
Lettland	450	-8,4	1 547	-14,6	0,3	3,4
Litauen	1 768	-61,5	8 583	+18,6	1,7	4,9
Luxemburg	1 719	+9,5	2 765	+8,8	0,5	1,6
Malta	89	+206,9	208	+235,5	-	2,3
Niederlande	68 268	+13,8	139 695	+16,9	27,4	2,0
Österreich	5 753	+2,7	13 137	+2,8	2,6	2,3
Polen	9 884	+8,9	58 403	+15,0	11,5	5,9
Portugal	975	+25,5	4 865	+86,0	1,0	5,0
Rumänien	2 836	-9,7	15 076	+53,7	3,0	5,3
Schweden	6 490	+10,7	8 699	+9,4	1,7	1,3
Slowakische Republik	734	+0,5	7 149	+4,3	1,4	9,7
Slowenien	617	-7,1	3 117	-33,0	0,6	5,1
Spanien	3 277	+13,5	8 853	+16,2	1,7	2,7
Tschechische Republik	2 374	+42,2	5 802	+28,6	1,1	2,4
Ungarn	819	-1,3	2 420	+3,9	0,5	3,0
Vereinigtes Königreich	8 755	+29,1	16 666	+29,8	3,3	1,9
Zypern	70	+48,9	297	+115,2	0,1	4,2
Island	82	+12,3	223	-46,4	-	2,7
Norwegen	2 641	+7,0	3 940	+0,6	0,8	1,5
Russland	433	+6,9	2 407	-7,3	0,5	5,6
Schweiz	8 334	+21,3	16 769	+19,4	3,3	2,0
Türkei	1 253	+28,9	3 439	+43,1	0,7	2,7
Ukraine	996	+0,6	2 589	+0,7	0,5	2,6
sonstige europäische Länder	4 251	+61,0	14 201	+81,9	2,8	3,3
<b>Afrika</b>	<b>607</b>	<b>-4,4</b>	<b>1 465</b>	<b>-8,8</b>	<b>0,3</b>	<b>2,4</b>
Republik Südafrika	147	-29,7	398	-15,9	0,1	2,7
sonstige afrikanische Länder	460	+8,0	1 067	-5,8	0,2	2,3
<b>Asien</b>	<b>5 328</b>	<b>+72,0</b>	<b>14 731</b>	<b>+78,7</b>	<b>2,9</b>	<b>2,8</b>
Arabische Golfstaaten	452	+29,1	1 223	+58,0	0,2	2,7
Volksrepublik China und Hongkong	1 360	+317,2	3 292	+270,3	0,6	2,4
Indien	494	+36,8	1 918	+62,4	0,4	3,9
Israel	348	+7,7	881	+7,3	0,2	2,5
Japan	704	+104,7	1 778	+146,6	0,3	2,5
Südkorea	364	+13,8	1 179	+16,6	0,2	3,2
Taiwan	223	+142,4	676	+192,6	0,1	3,0
sonstige asiatische Länder	1 383	+41,0	3 784	+44,7	0,7	2,7
<b>Amerika</b>	<b>7 760</b>	<b>+25,3</b>	<b>21 267</b>	<b>+23,1</b>	<b>4,2</b>	<b>2,7</b>
Kanada	738	+59,4	1 932	+62,4	0,4	2,6
USA	5 579	+21,0	14 987	+15,6	2,9	2,7
sonstige nordamerikanische Länder	52	+23,8	146	+55,3	-	2,8
Mittelamerika und Karibik	371	+42,7	883	+37,5	0,2	2,4
Brasilien	503	+15,4	1 907	+26,4	0,4	3,8
sonstige südamerikanische Länder	517	+35,0	1 412	+61,0	0,3	2,7
<b>Australien</b>	<b>873</b>	<b>+58,4</b>	<b>2 017</b>	<b>+55,9</b>	<b>0,4</b>	<b>2,3</b>
<b>Neuseeland und Ozeanien</b>	<b>183</b>	<b>+137,7</b>	<b>385</b>	<b>+136,2</b>	<b>0,1</b>	<b>2,1</b>
<b>Ohne Angabe</b>	<b>34 013</b>	<b>-13,5</b>	<b>57 248</b>	<b>-15,6</b>	<b>11,2</b>	<b>1,7</b>

## Noch: 3.4 Leistung der Beherbergungsstätten nach Reisegebieten und Herkunftsländern

Januar bis Dezember 2023

Reisegebiet Herkunftsland (ständiger Wohnsitz)	Ankünfte		Übernachtungen			Mittlere Aufenthalts- dauer <sup>3)</sup>
	aller Gäste	Verän- derung <sup>1)</sup>	aller Gäste	Verän- derung <sup>1)</sup>	Anteil <sup>2)</sup>	
<b>Teutoburger Wald</b>	<b>2 031 059</b>	<b>+12,6</b>	<b>6 800 441</b>	<b>+8,2</b>	<b>100</b>	<b>3,3</b>
<b>Bundesrepublik Deutschland</b>	<b>1 846 887</b>	<b>+11,9</b>	<b>6 318 637</b>	<b>+7,7</b>	<b>92,9</b>	<b>3,4</b>
<b>Ausland</b>	<b>184 172</b>	<b>+20,6</b>	<b>481 804</b>	<b>+15,5</b>	<b>7,1</b>	<b>2,6</b>
<b>Europa</b>	<b>157 726</b>	<b>+18,9</b>	<b>412 911</b>	<b>+13,7</b>	<b>85,7</b>	<b>2,6</b>
EU-Länder	139 194	+20,0	366 784	+13,6	76,1	2,6
Belgien	9 015	+25,1	16 246	+21,1	3,4	1,8
Bulgarien	707	+16,1	2 885	-32,3	0,6	4,1
Dänemark	8 188	+20,2	15 800	+3,6	3,3	1,9
Estland	374	+32,6	706	+40,6	0,1	1,9
Finnland	1 062	+3,1	2 074	+15,1	0,4	2,0
Frankreich	9 014	+34,3	16 807	+24,1	3,5	1,9
Griechenland	629	+11,9	1 675	+1,9	0,3	2,7
Republik Irland	858	+5,9	1 759	+10,0	0,4	2,1
Italien	5 930	+21,5	14 791	+17,5	3,1	2,5
Kroatien	788	+39,0	2 670	+12,6	0,6	3,4
Lettland	649	+68,6	3 028	+138,1	0,6	4,7
Litauen	1 091	+9,0	11 717	+6,8	2,4	10,7
Luxemburg	1 053	+26,3	1 824	+39,3	0,4	1,7
Malta	62	+138,5	156	+67,7	-	2,5
Niederlande	47 157	+21,9	114 358	+25,2	23,7	2,4
Österreich	8 164	+17,2	18 254	+14,5	3,8	2,2
Polen	15 006	+6,4	64 519	-0,4	13,4	4,3
Portugal	1 306	+72,5	3 556	+107,6	0,7	2,7
Rumänien	2 132	+48,4	8 075	+9,3	1,7	3,8
Schweden	3 382	+8,5	5 630	+5,9	1,2	1,7
Slowakische Republik	1 166	+1,6	6 158	-9,3	1,3	5,3
Slowenien	894	+15,8	3 916	+0,7	0,8	4,4
Spanien	4 290	-13,3	10 054	-20,3	2,1	2,3
Tschechische Republik	3 613	+21,6	11 581	+9,1	2,4	3,2
Ungarn	1 207	+34,1	4 269	+47,1	0,9	3,5
Vereinigtes Königreich	11 377	+36,0	24 060	+27,3	5,0	2,1
Zypern	80	+2,6	216	+61,2	-	2,7
Island	127	-14,2	257	+2,4	0,1	2,0
Norwegen	1 403	+15,7	2 361	+12,9	0,5	1,7
Russland	491	+6,5	1 356	-28,4	0,3	2,8
Schweiz	8 180	+12,7	16 759	+14,5	3,5	2,0
Türkei	2 085	+15,1	7 295	+18,7	1,5	3,5
Ukraine	1 478	+3,9	3 320	+10,2	0,7	2,2
sonstige europäische Länder	4 768	+7,5	14 779	+19,5	3,1	3,1
<b>Afrika</b>	<b>1 107</b>	<b>+58,8</b>	<b>5 173</b>	<b>+11,3</b>	<b>1,1</b>	<b>4,7</b>
Republik Südafrika	167	+7,7	537	-27,2	0,1	3,2
sonstige afrikanische Länder	940	+73,4	4 636	+18,6	1,0	4,9
<b>Asien</b>	<b>9 057</b>	<b>+139,3</b>	<b>25 291</b>	<b>+67,9</b>	<b>5,2</b>	<b>2,8</b>
Arabische Golfstaaten	618	+56,9	1 459	+26,1	0,3	2,4
Volksrepublik China und Hongkong	3 127	+485,6	7 508	+266,8	1,6	2,4
Indien	660	+76,0	2 430	+19,4	0,5	3,7
Israel	379	+22,7	979	-12,0	0,2	2,6
Japan	1 491	+253,3	3 369	+151,4	0,7	2,3
Südkorea	463	+43,8	1 435	-14,2	0,3	3,1
Taiwan	258	+67,5	627	+130,5	0,1	2,4
sonstige asiatische Länder	2 061	+61,8	7 484	+37,9	1,6	3,6
<b>Amerika</b>	<b>8 519</b>	<b>+54,7</b>	<b>23 001</b>	<b>+53,7</b>	<b>4,8</b>	<b>2,7</b>
Kanada	953	+55,5	2 417	+55,3	0,5	2,5
USA	5 658	+53,0	15 014	+53,3	3,1	2,7
sonstige nordamerikanische Länder	86	+41,0	380	+103,2	0,1	4,4
Mittelamerika und Karibik	835	+86,4	2 200	+86,9	0,5	2,6
Brasilien	481	+40,6	1 160	-9,2	0,2	2,4
sonstige südamerikanische Länder	506	+46,7	1 830	+89,0	0,4	3,6
<b>Australien</b>	<b>626</b>	<b>+35,8</b>	<b>1 835</b>	<b>+62,4</b>	<b>0,4</b>	<b>2,9</b>
<b>Neuseeland und Ozeanien</b>	<b>210</b>	<b>+89,2</b>	<b>543</b>	<b>+117,2</b>	<b>0,1</b>	<b>2,6</b>
<b>Ohne Angabe</b>	<b>6 927</b>	<b>-27,0</b>	<b>13 050</b>	<b>-26,3</b>	<b>2,7</b>	<b>1,9</b>

Anmerkungen Seite 66

## Noch: 3.4 Leistung der Beherbergungsstätten nach Reisegebieten und Herkunftsländern

Januar bis Dezember 2023

Reisegebiet Herkunftsland (ständiger Wohnsitz)	Ankünfte		Übernachtungen			Mittlere Aufenthalts- dauer <sup>3)</sup>
	aller Gäste	Verän- derung <sup>1)</sup>	aller Gäste	Verän- derung <sup>1)</sup>	Anteil <sup>2)</sup>	
<b>Sauerland</b>	<b>2 090 895</b>	<b>+6,7</b>	<b>6 598 773</b>	<b>+4,8</b>	<b>100</b>	<b>3,2</b>
<b>Bundesrepublik Deutschland</b>	<b>1 757 787</b>	<b>+4,9</b>	<b>5 450 257</b>	<b>+2,1</b>	<b>82,6</b>	<b>3,1</b>
<b>Ausland</b>	<b>333 108</b>	<b>+17,3</b>	<b>1 148 516</b>	<b>+19,6</b>	<b>17,4</b>	<b>3,4</b>
<b>Europa</b>	<b>316 199</b>	<b>+16,7</b>	<b>1 105 157</b>	<b>+19,2</b>	<b>96,2</b>	<b>3,5</b>
EU-Länder	306 230	+16,9	1 078 472	+19,8	93,9	3,5
Belgien	30 183	+12,7	103 444	+17,6	9,0	3,4
Bulgarien	371	-1,3	1 794	+20,5	0,2	4,8
Dänemark	6 536	+29,4	21 882	+33,9	1,9	3,3
Estland	188	-23,9	419	-70,4	-	2,2
Finnland	540	+70,9	939	+14,2	0,1	1,7
Frankreich	5 367	+23,6	11 943	+20,1	1,0	2,2
Griechenland	272	+40,9	566	-12,5	-	2,1
Republik Irland	468	+81,4	1 807	+118,8	0,2	3,9
Italien	3 299	+27,9	7 982	+7,5	0,7	2,4
Kroatien	323	+17,5	1 978	+28,6	0,2	6,1
Lettland	226	+5,6	874	-20,0	0,1	3,9
Litauen	419	-10,9	4 923	+2,9	0,4	11,7
Luxemburg	930	+28,5	2 405	+42,0	0,2	2,6
Malta	17	+54,5	44	+37,5	-	2,6
Niederlande	228 973	+17,5	823 195	+22,7	71,7	3,6
Österreich	5 786	-10,0	18 178	-25,4	1,6	3,1
Polen	6 402	+11,0	24 366	+7,4	2,1	3,8
Portugal	769	+20,7	2 186	+57,4	0,2	2,8
Rumänien	1 302	+6,6	8 297	-4,6	0,7	6,4
Schweden	1 512	+17,8	2 655	+21,0	0,2	1,8
Slowakische Republik	663	+18,4	2 769	-31,7	0,2	4,2
Slowenien	451	+17,4	1 866	-25,4	0,2	4,1
Spanien	1 920	+24,8	6 042	+24,4	0,5	3,1
Tschechische Republik	2 538	+17,4	9 396	+21,6	0,8	3,7
Ungarn	1 001	+22,2	3 394	+3,7	0,3	3,4
Vereinigtes Königreich	5 757	+29,1	15 094	+32,8	1,3	2,6
Zypern	17	+6,3	34	+61,9	-	2,0
Island	29	+7,4	73	+58,7	-	2,5
Norwegen	826	+47,0	1 679	+60,5	0,1	2,0
Russland	109	-51,8	242	-78,3	-	2,2
Schweiz	5 308	+16,1	13 926	+24,8	1,2	2,6
Türkei	624	+25,6	1 722	-55,6	0,1	2,8
Ukraine	639	-3,2	1 377	-0,1	0,1	2,2
sonstige europäische Länder	2 434	+2,1	7 666	-14,1	0,7	3,1
<b>Afrika</b>	<b>318</b>	<b>+45,9</b>	<b>1 167</b>	<b>+75,0</b>	<b>0,1</b>	<b>3,7</b>
Republik Südafrika	99	+54,7	305	+58,9	-	3,1
sonstige afrikanische Länder	219	+42,2	862	+81,5	0,1	3,9
<b>Asien</b>	<b>3 778</b>	<b>+74,1</b>	<b>11 040</b>	<b>+36,8</b>	<b>1,0</b>	<b>2,9</b>
Arabische Golfstaaten	358	+37,7	1 162	+45,1	0,1	3,2
Volksrepublik China und Hongkong	1 534	+285,4	4 295	+200,3	0,4	2,8
Indien	340	+18,5	1 444	+25,8	0,1	4,2
Israel	161	+51,9	429	+53,8	-	2,7
Japan	379	+72,3	843	+54,1	0,1	2,2
Südkorea	156	+10,6	388	-25,7	-	2,5
Taiwan	164	+5,8	365	+25,9	-	2,2
sonstige asiatische Länder	686	+13,8	2 114	-30,7	0,2	3,1
<b>Amerika</b>	<b>4 573</b>	<b>+26,6</b>	<b>15 183</b>	<b>+42,2</b>	<b>1,3</b>	<b>3,3</b>
Kanada	886	+98,2	3 181	+70,5	0,3	3,6
USA	2 630	+15,5	7 318	+12,8	0,6	2,8
sonstige nordamerikanische Länder	19	+11,8	70	+105,9	-	3,7
Mittelamerika und Karibik	366	+55,1	2 164	+98,0	0,2	5,9
Brasilien	285	+46,2	1 503	+219,8	0,1	5,3
sonstige südamerikanische Länder	387	-11,8	947	+29,9	0,1	2,4
<b>Australien</b>	<b>287</b>	<b>+36,0</b>	<b>775</b>	<b>+10,2</b>	<b>0,1</b>	<b>2,7</b>
<b>Neuseeland und Ozeanien</b>	<b>118</b>	<b>+126,9</b>	<b>190</b>	<b>+93,9</b>	<b>-</b>	<b>1,6</b>
<b>Ohne Angabe</b>	<b>7 835</b>	<b>+15,7</b>	<b>15 004</b>	<b>+14,8</b>	<b>1,3</b>	<b>1,9</b>

## Noch: 3.4 Leistung der Beherbergungsstätten nach Reisegebieten und Herkunftsländern

Januar bis Dezember 2023

Reisegebiet Herkunftsland (ständiger Wohnsitz)	Ankünfte		Übernachtungen			Mittlere Aufenthalts- dauer <sup>3)</sup>
	aller Gäste	Verän- derung <sup>1)</sup>	aller Gäste	Verän- derung <sup>1)</sup>	Anteil <sup>2)</sup>	
<b>Siegerland-Wittgenstein</b>	<b>228 366</b>	<b>+13,6</b>	<b>760 134</b>	<b>+10,6</b>	<b>100</b>	<b>3,3</b>
<b>Bundesrepublik Deutschland</b>	<b>190 684</b>	<b>+14,8</b>	<b>666 636</b>	<b>+11,3</b>	<b>87,7</b>	<b>3,5</b>
<b>Ausland</b>	<b>37 682</b>	<b>+7,9</b>	<b>93 498</b>	<b>+5,9</b>	<b>12,3</b>	<b>2,5</b>
<b>Europa</b>	<b>30 148</b>	<b>–</b>	<b>79 385</b>	<b>+0,8</b>	<b>84,9</b>	<b>2,6</b>
EU-Länder	27 771	+1,1	74 772	+1,0	80,0	2,7
Belgien	1 969	–8,4	5 027	+1,1	5,4	2,6
Bulgarien	78	–20,4	135	–12,3	0,1	1,7
Dänemark	456	–12,1	793	–16,5	0,8	1,7
Estland	58	–23,7	706	–21,7	0,8	12,2
Finnland	175	+8,0	274	+16,6	0,3	1,6
Frankreich	1 375	+9,0	2 534	+27,7	2,7	1,8
Griechenland	72	–4,0	124	+3,3	0,1	1,7
Republik Irland	66	–13,2	99	+4,2	0,1	1,5
Italien	1 054	+2,0	2 205	+28,1	2,4	2,1
Kroatien	99	–34,4	197	–28,9	0,2	2,0
Lettland	40	–39,4	75	–68,6	0,1	1,9
Litauen	96	–27,3	1 916	+72,5	2,0	20,0
Luxemburg	122	–0,8	202	+7,4	0,2	1,7
Malta	4	–42,9	21	+90,9	–	5,3
Niederlande	14 692	–2,0	42 697	–3,2	45,7	2,9
Österreich	1 908	+1,8	3 118	–12,5	3,3	1,6
Polen	1 413	+7,8	5 709	–0,3	6,1	4,0
Portugal	136	+58,1	250	+7,3	0,3	1,8
Rumänien	324	+2,2	782	+2,4	0,8	2,4
Schweden	326	–12,8	479	–13,5	0,5	1,5
Slowakische Republik	221	+5,2	621	–15,3	0,7	2,8
Slowenien	158	+37,4	262	–21,8	0,3	1,7
Spanien	492	–13,4	959	–24,5	1,0	1,9
Tschechische Republik	478	–2,2	970	+6,1	1,0	2,0
Ungarn	268	+25,8	1 023	+20,2	1,1	3,8
Vereinigtes Königreich	1 686	+70,0	3 536	+74,3	3,8	2,1
Zypern	5	+66,7	58	x	0,1	11,6
Island	19	–9,5	19	–40,6	–	1,0
Norwegen	160	+12,7	237	–5,2	0,3	1,5
Russland	120	–8,4	251	–5,3	0,3	2,1
Schweiz	1 362	–5,4	2 311	–9,6	2,5	1,7
Türkei	321	+18,5	1 132	+112,8	1,2	3,5
Ukraine	126	–65,4	277	–56,4	0,3	2,2
sonstige europäische Länder	269	–11,5	386	–11,1	0,4	1,4
<b>Afrika</b>	<b>185</b>	<b>+8,2</b>	<b>515</b>	<b>–30,1</b>	<b>0,6</b>	<b>2,8</b>
Republik Südafrika	46	+27,8	162	+113,2	0,2	3,5
sonstige afrikanische Länder	139	+3,0	353	–46,6	0,4	2,5
<b>Asien</b>	<b>1 990</b>	<b>+19,8</b>	<b>3 944</b>	<b>+33,7</b>	<b>4,2</b>	<b>2,0</b>
Arabische Golfstaaten	268	–9,8	425	+10,7	0,5	1,6
Volksrepublik China und Hongkong	432	+248,4	896	+112,3	1,0	2,1
Indien	344	+39,3	835	+42,0	0,9	2,4
Israel	115	–49,3	174	–31,8	0,2	1,5
Japan	154	–17,2	276	+7,8	0,3	1,8
Südkorea	258	+48,3	411	+33,4	0,4	1,6
Taiwan	54	+200,0	148	+448,1	0,2	2,7
sonstige asiatische Länder	365	–5,9	779	+9,9	0,8	2,1
<b>Amerika</b>	<b>2 137</b>	<b>+12,1</b>	<b>4 705</b>	<b>+25,7</b>	<b>5,0</b>	<b>2,2</b>
Kanada	150	+56,3	271	–5,2	0,3	1,8
USA	1 640	+9,7	3 695	+32,6	4,0	2,3
sonstige nordamerikanische Länder	–	–	–	–	–	–
Mittelamerika und Karibik	171	+11,8	315	–1,3	0,3	1,8
Brasilien	127	+21,0	274	+35,0	0,3	2,2
sonstige südamerikanische Länder	49	–15,5	150	–	0,2	3,1
<b>Australien</b>	<b>175</b>	<b>–7,4</b>	<b>355</b>	<b>+4,7</b>	<b>0,4</b>	<b>2,0</b>
<b>Neuseeland und Ozeanien</b>	<b>28</b>	<b>+47,4</b>	<b>67</b>	<b>+55,8</b>	<b>0,1</b>	<b>2,4</b>
<b>Ohne Angabe</b>	<b>3 019</b>	<b>+270,9</b>	<b>4 527</b>	<b>+163,2</b>	<b>4,8</b>	<b>1,5</b>

Anmerkungen Seite 66



## Noch: 3.4 Leistung der Beherbergungsstätten nach Reisegebieten und Herkunftsländern

Januar bis Dezember 2023

Reisegebiet Herkunftsland (ständiger Wohnsitz)	Ankünfte		Übernachtungen			Mittlere Aufenthalts- dauer <sup>3)</sup>
	aller Gäste	Verän- derung <sup>1)</sup>	aller Gäste	Verän- derung <sup>1)</sup>	Anteil <sup>2)</sup>	
<b>Bergisches Land</b>	<b>556 677</b>	<b>+17,7</b>	<b>1 502 696</b>	<b>+11,8</b>	<b>100</b>	<b>2,7</b>
<b>Bundesrepublik Deutschland</b>	<b>490 582</b>	<b>+15,1</b>	<b>1 355 549</b>	<b>+9,9</b>	<b>90,2</b>	<b>2,8</b>
<b>Ausland</b>	<b>66 095</b>	<b>+41,7</b>	<b>147 147</b>	<b>+33,5</b>	<b>9,8</b>	<b>2,2</b>
<b>Europa</b>	<b>50 841</b>	<b>+32,5</b>	<b>115 379</b>	<b>+25,6</b>	<b>78,4</b>	<b>2,3</b>
EU-Länder	42 342	+28,7	95 773	+22,0	65,1	2,3
Belgien	4 788	+23,8	8 034	+13,3	5,5	1,7
Bulgarien	195	+51,2	865	-19,9	0,6	4,4
Dänemark	1 409	+45,4	2 359	+54,9	1,6	1,7
Estland	72	-52,3	136	-53,6	0,1	1,9
Finnland	410	+99,0	809	+111,2	0,5	2,0
Frankreich	3 645	+68,5	6 546	+74,5	4,4	1,8
Griechenland	291	+68,2	751	+62,9	0,5	2,6
Republik Irland	367	+114,6	806	+97,1	0,5	2,2
Italien	2 399	+47,0	5 383	+41,4	3,7	2,2
Kroatien	214	+21,6	948	+79,2	0,6	4,4
Lettland	84	-45,1	186	-37,2	0,1	2,2
Litauen	293	+94,0	1 255	+171,1	0,9	4,3
Luxemburg	997	+13,7	3 821	-2,2	2,6	3,8
Malta	54	+315,4	80	+400,0	0,1	1,5
Niederlande	10 670	-1,8	20 305	-1,8	13,8	1,9
Österreich	2 731	+44,5	6 821	+60,8	4,6	2,5
Polen	3 675	+27,5	13 242	+2,6	9,0	3,6
Portugal	369	+67,0	1 116	+115,4	0,8	3,0
Rumänien	593	+72,4	3 342	+120,6	2,3	5,6
Schweden	914	+22,4	1 483	+18,2	1,0	1,6
Slowakische Republik	383	+3,8	1 292	-24,8	0,9	3,4
Slowenien	370	+66,7	2 025	+84,6	1,4	5,5
Spanien	1 776	+62,6	3 493	+22,8	2,4	2,0
Tschechische Republik	1 237	+52,7	2 461	+3,6	1,7	2,0
Ungarn	662	+138,1	1 446	+122,8	1,0	2,2
Vereinigtes Königreich	3 677	+57,3	6 602	+42,1	4,5	1,8
Zypern	67	+204,5	166	+219,2	0,1	2,5
Island	49	+157,9	126	+173,9	0,1	2,6
Norwegen	397	+31,5	675	-26,4	0,5	1,7
Russland	146	-0,7	403	-5,6	0,3	2,8
Schweiz	3 648	+35,7	7 229	+41,1	4,9	2,0
Türkei	859	+116,4	2 571	+116,8	1,7	3,0
Ukraine	609	+97,7	1 026	+55,7	0,7	1,7
sonstige europäische Länder	2 791	+74,7	7 576	+51,6	5,1	2,7
<b>Afrika</b>	<b>704</b>	<b>+122,1</b>	<b>2 347</b>	<b>+101,8</b>	<b>1,6</b>	<b>3,3</b>
Republik Südafrika	142	+52,7	465	+37,6	0,3	3,3
sonstige afrikanische Länder	562	+150,9	1 882	+128,1	1,3	3,3
<b>Asien</b>	<b>3 286</b>	<b>+151,6</b>	<b>9 061</b>	<b>+98,5</b>	<b>6,2</b>	<b>2,8</b>
Arabische Golfstaaten	338	+97,7	689	+89,8	0,5	2,0
Volksrepublik China und Hongkong	854	+349,5	2 070	+327,7	1,4	2,4
Indien	362	+176,3	1 628	+149,3	1,1	4,5
Israel	267	+90,7	675	+58,8	0,5	2,5
Japan	250	+145,1	722	+77,0	0,5	2,9
Südkorea	152	+21,6	423	-6,6	0,3	2,8
Taiwan	75	+257,1	227	+110,2	0,2	3,0
sonstige asiatische Länder	988	+131,9	2 627	+57,2	1,8	2,7
<b>Amerika</b>	<b>3 979</b>	<b>+66,0</b>	<b>8 993</b>	<b>+53,6</b>	<b>6,1</b>	<b>2,3</b>
Kanada	323	+99,4	832	+109,0	0,6	2,6
USA	2 393	+41,7	5 346	+42,2	3,6	2,2
sonstige nordamerikanische Länder	244	+343,6	457	+335,2	0,3	1,9
Mittelamerika und Karibik	317	+83,2	762	+40,6	0,5	2,4
Brasilien	266	+79,7	595	+28,8	0,4	2,2
sonstige südamerikanische Länder	436	+156,5	1 001	+70,5	0,7	2,3
<b>Australien</b>	<b>292</b>	<b>+178,1</b>	<b>600</b>	<b>+209,3</b>	<b>0,4</b>	<b>2,1</b>
<b>Neuseeland und Ozeanien</b>	<b>55</b>	<b>+120,0</b>	<b>125</b>	<b>+197,6</b>	<b>0,1</b>	<b>2,3</b>
<b>Ohne Angabe</b>	<b>6 938</b>	<b>+67,7</b>	<b>10 642</b>	<b>+63,4</b>	<b>7,2</b>	<b>1,5</b>

## Noch: 3.4 Leistung der Beherbergungsstätten nach Reisegebieten und Herkunftsländern

Januar bis Dezember 2023

Reisegebiet Herkunftsland (ständiger Wohnsitz)	Ankünfte		Übernachtungen			Mittlere Aufenthalts- dauer <sup>3)</sup>
	aller Gäste	Verän- derung <sup>1)</sup>	aller Gäste	Verän- derung <sup>1)</sup>	Anteil <sup>2)</sup>	
<b>Bonn und Rhein-Sieg-Kreis</b>	<b>1 417 552</b>	<b>+15,4</b>	<b>2 920 782</b>	<b>+11,4</b>	<b>100</b>	<b>2,1</b>
<b>Bundesrepublik Deutschland</b>	<b>1 189 819</b>	<b>+14,4</b>	<b>2 395 744</b>	<b>+9,5</b>	<b>82,0</b>	<b>2,0</b>
<b>Ausland</b>	<b>227 733</b>	<b>+20,5</b>	<b>525 038</b>	<b>+20,8</b>	<b>18,0</b>	<b>2,3</b>
<b>Europa</b>	<b>166 044</b>	<b>+20,0</b>	<b>353 481</b>	<b>+17,2</b>	<b>67,3</b>	<b>2,1</b>
EU-Länder	142 301	+18,6	301 977	+16,1	57,5	2,1
Belgien	18 625	+18,3	34 836	+10,0	6,6	1,9
Bulgarien	1 286	+50,4	3 365	+28,8	0,6	2,6
Dänemark	2 829	+19,5	6 170	+22,6	1,2	2,2
Estland	431	+63,9	971	+56,9	0,2	2,3
Finnland	1 122	+10,4	2 484	+12,6	0,5	2,2
Frankreich	11 122	+22,1	23 194	+19,4	4,4	2,1
Griechenland	1 135	+17,7	2 939	+12,0	0,6	2,6
Republik Irland	1 223	+18,3	2 964	+31,0	0,6	2,4
Italien	8 452	+11,9	19 467	+12,2	3,7	2,3
Kroatien	731	+0,4	2 272	-21,4	0,4	3,1
Lettland	448	-16,1	831	-17,8	0,2	1,9
Litauen	753	+50,9	1 862	+48,6	0,4	2,5
Luxemburg	3 281	+11,9	5 158	+3,0	1,0	1,6
Malta	137	+11,4	362	+11,4	0,1	2,6
Niederlande	39 505	+12,7	69 622	+9,3	13,3	1,8
Österreich	9 597	+29,5	20 344	+26,4	3,9	2,1
Polen	6 462	+26,4	19 527	+18,7	3,7	3,0
Portugal	1 443	+61,8	4 279	+28,1	0,8	3,0
Rumänien	1 724	+3,2	4 453	-12,7	0,8	2,6
Schweden	2 422	+17,7	6 065	+45,9	1,2	2,5
Slowakische Republik	1 046	-3,1	4 189	-1,7	0,8	4,0
Slowenien	787	+21,5	1 941	-8,9	0,4	2,5
Spanien	5 572	+23,0	13 533	+25,8	2,6	2,4
Tschechische Republik	2 997	+23,4	6 819	+31,4	1,3	2,3
Ungarn	1 708	+2,0	5 440	+9,9	1,0	3,2
Vereinigtes Königreich	17 141	+26,6	38 220	+31,6	7,3	2,2
Zypern	322	+80,9	670	+13,8	0,1	2,1
Island	257	+17,9	913	+64,8	0,2	3,6
Norwegen	1 423	+27,6	3 627	+33,7	0,7	2,5
Russland	766	-0,5	3 902	+8,0	0,7	5,1
Schweiz	11 589	+17,9	22 542	+15,3	4,3	1,9
Türkei	2 470	+57,4	5 867	+38,7	1,1	2,4
Ukraine	1 218	-10,1	3 176	-6,3	0,6	2,6
sonstige europäische Länder	6 020	+72,7	11 477	+53,4	2,2	1,9
<b>Afrika</b>	<b>3 632</b>	<b>+13,7</b>	<b>14 188</b>	<b>+30,5</b>	<b>2,7</b>	<b>3,9</b>
Republik Südafrika	558	-8,4	1 942	+44,8	0,4	3,5
sonstige afrikanische Länder	3 074	+18,9	12 246	+28,5	2,3	4,0
<b>Asien</b>	<b>19 806</b>	<b>+30,6</b>	<b>64 510</b>	<b>+31,1</b>	<b>12,3</b>	<b>3,3</b>
Arabische Golfstaaten	3 696	+1,7	13 689	+18,2	2,6	3,7
Volksrepublik China und Hongkong	3 934	+121,1	11 640	+79,9	2,2	3,0
Indien	1 895	+25,3	7 309	+37,9	1,4	3,9
Israel	844	+22,7	2 873	+20,8	0,5	3,4
Japan	2 534	+45,1	6 274	+23,7	1,2	2,5
Südkorea	1 057	+24,5	3 142	+42,2	0,6	3,0
Taiwan	595	+258,4	1 284	+226,7	0,2	2,2
sonstige asiatische Länder	5 251	+9,6	18 299	+15,7	3,5	3,5
<b>Amerika</b>	<b>18 917</b>	<b>+6,6</b>	<b>53 944</b>	<b>+21,2</b>	<b>10,3</b>	<b>2,9</b>
Kanada	1 448	-10,1	4 431	+19,0	0,8	3,1
USA	13 051	+1,6	36 150	+17,5	6,9	2,8
sonstige nordamerikanische Länder	433	+101,4	1 667	+149,9	0,3	3,8
Mittelamerika und Karibik	1 387	+53,6	3 949	+37,3	0,8	2,8
Brasilien	1 151	+18,3	3 461	+24,6	0,7	3,0
sonstige südamerikanische Länder	1 447	+21,6	4 286	+15,1	0,8	3,0
<b>Australien</b>	<b>1 324</b>	<b>+20,4</b>	<b>3 754</b>	<b>+22,2</b>	<b>0,7</b>	<b>2,8</b>
<b>Neuseeland und Ozeanien</b>	<b>361</b>	<b>+42,7</b>	<b>1 219</b>	<b>+30,4</b>	<b>0,2</b>	<b>3,4</b>
<b>Ohne Angabe</b>	<b>17 649</b>	<b>+34,0</b>	<b>33 942</b>	<b>+39,2</b>	<b>6,5</b>	<b>1,9</b>

Anmerkungen Seite 66

## Noch: 3.4 Leistung der Beherbergungsstätten nach Reisegebieten und Herkunftsländern

Januar bis Dezember 2023

Reisegebiet Herkunftsland (ständiger Wohnsitz)	Ankünfte		Übernachtungen			Mittlere Aufenthalts- dauer <sup>3)</sup>
	aller Gäste	Verän- derung <sup>1)</sup>	aller Gäste	Verän- derung <sup>1)</sup>	Anteil <sup>2)</sup>	
<b>Köln und Rhein-Erft-Kreis</b>	<b>4 353 797</b>	<b>+20,1</b>	<b>8 007 085</b>	<b>+16,6</b>	<b>100</b>	<b>1,8</b>
<b>Bundesrepublik Deutschland</b>	<b>3 005 475</b>	<b>+17,1</b>	<b>5 505 977</b>	<b>+12,9</b>	<b>68,8</b>	<b>1,8</b>
<b>Ausland</b>	<b>1 348 322</b>	<b>+27,1</b>	<b>2 501 108</b>	<b>+25,7</b>	<b>31,2</b>	<b>1,9</b>
<b>Europa</b>	<b>943 400</b>	<b>+20,1</b>	<b>1 742 638</b>	<b>+18,9</b>	<b>69,7</b>	<b>1,8</b>
EU-Länder	788 013	+19,3	1 440 210	+17,8	57,6	1,8
Belgien	105 544	+15,5	154 795	+13,9	6,2	1,5
Bulgarien	4 992	+30,5	12 513	+14,8	0,5	2,5
Dänemark	15 857	+3,0	28 901	+1,8	1,2	1,8
Estland	1 729	-5,2	3 321	-2,1	0,1	1,9
Finnland	5 359	+13,9	10 937	+17,2	0,4	2,0
Frankreich	69 253	+20,4	115 936	+17,7	4,6	1,7
Griechenland	6 460	+34,3	15 176	+50,7	0,6	2,3
Republik Irland	11 839	-0,8	23 970	-1,7	1,0	2,0
Italien	45 327	+32,6	90 409	+33,0	3,6	2,0
Kroatien	5 792	+27,2	11 588	+4,1	0,5	2,0
Lettland	1 713	+1,8	3 285	+0,1	0,1	1,9
Litauen	3 352	-23,9	9 074	-25,7	0,4	2,7
Luxemburg	25 190	+19,8	36 830	+20,0	1,5	1,5
Malta	1 675	+26,7	3 779	-20,3	0,2	2,3
Niederlande	183 868	+8,8	290 071	+4,3	11,6	1,6
Österreich	40 476	+20,8	77 541	+23,7	3,1	1,9
Polen	27 042	+17,6	81 496	+11,0	3,3	3,0
Portugal	8 714	+26,5	18 760	+28,0	0,8	2,2
Rumänien	8 464	+16,0	26 576	+5,6	1,1	3,1
Schweden	12 416	+8,2	21 902	+6,2	0,9	1,8
Slowakische Republik	3 107	+29,3	7 248	+40,5	0,3	2,3
Slowenien	2 424	-4,9	4 810	-20,1	0,2	2,0
Spanien	47 183	+22,6	105 488	+33,1	4,2	2,2
Tschechische Republik	12 835	+102,7	23 200	+85,2	0,9	1,8
Ungarn	5 238	-4,4	12 940	-3,1	0,5	2,5
Vereinigtes Königreich	130 362	+37,7	245 343	+38,0	9,8	1,9
Zypern	1 802	+61,0	4 321	+63,6	0,2	2,4
Island	1 238	-25,3	2 519	-25,8	0,1	2,0
Norwegen	6 211	+18,2	12 176	+21,8	0,5	2,0
Russland	3 465	+20,1	6 778	-7,3	0,3	2,0
Schweiz	59 953	+21,1	108 578	+19,8	4,3	1,8
Türkei	31 949	+41,1	61 696	+33,2	2,5	1,9
Ukraine	7 439	-5,4	17 045	+2,9	0,7	2,3
sonstige europäische Länder	45 132	+29,5	93 636	+33,9	3,7	2,1
<b>Afrika</b>	<b>10 468</b>	<b>+38,6</b>	<b>39 267</b>	<b>+23,2</b>	<b>1,6</b>	<b>3,8</b>
Republik Südafrika	2 477	+48,3	5 446	+42,9	0,2	2,2
sonstige afrikanische Länder	7 991	+35,8	33 821	+20,6	1,4	4,2
<b>Asien</b>	<b>100 727</b>	<b>+71,9</b>	<b>228 248</b>	<b>+55,0</b>	<b>9,1</b>	<b>2,3</b>
Arabische Golfstaaten	12 609	+20,7	32 150	+14,0	1,3	2,5
Volksrepublik China und Hongkong	26 727	+286,5	54 147	+307,0	2,2	2,0
Indien	7 970	+37,1	17 923	+22,6	0,7	2,2
Israel	5 562	+7,8	12 066	+7,8	0,5	2,2
Japan	10 424	+127,4	19 892	+100,0	0,8	1,9
Südkorea	6 436	+76,2	14 155	+73,6	0,6	2,2
Taiwan	4 399	+97,4	9 026	+85,9	0,4	2,1
sonstige asiatische Länder	26 600	+34,3	68 889	+20,9	2,8	2,6
<b>Amerika</b>	<b>169 130</b>	<b>+22,2</b>	<b>287 396</b>	<b>+23,7</b>	<b>11,5</b>	<b>1,7</b>
Kanada	11 037	+22,6	21 058	+36,0	0,8	1,9
USA	132 961	+21,4	209 223	+23,2	8,4	1,6
sonstige nordamerikanische Länder	1 024	+27,5	1 956	+8,6	0,1	1,9
Mittelamerika und Karibik	6 137	+40,2	13 439	+30,4	0,5	2,2
Brasilien	9 596	+26,9	21 148	+23,0	0,8	2,2
sonstige südamerikanische Länder	8 375	+17,6	20 572	+16,5	0,8	2,5
<b>Australien</b>	<b>12 787</b>	<b>+95,2</b>	<b>25 364</b>	<b>+93,7</b>	<b>1,0</b>	<b>2,0</b>
<b>Neuseeland und Ozeanien</b>	<b>2 490</b>	<b>+67,1</b>	<b>4 752</b>	<b>+71,7</b>	<b>0,2</b>	<b>1,9</b>
<b>Ohne Angabe</b>	<b>109 320</b>	<b>+74,7</b>	<b>173 443</b>	<b>+79,3</b>	<b>6,9</b>	<b>1,6</b>

## Noch: 3.4 Leistung der Beherbergungsstätten nach Reisegebieten und Herkunftsländern

Januar bis Dezember 2023

Reisegebiet Herkunftsland (ständiger Wohnsitz)	Ankünfte		Übernachtungen			Mittlere Aufenthalts- dauer <sup>3)</sup>
	aller Gäste	Verän- derung <sup>1)</sup>	aller Gäste	Verän- derung <sup>1)</sup>	Anteil <sup>2)</sup>	
<b>Düsseldorf und Kreis Mettmann</b>	<b>3 558 650</b>	<b>+24,7</b>	<b>6 281 529</b>	<b>+24,9</b>	<b>100</b>	<b>1,8</b>
<b>Bundesrepublik Deutschland</b>	<b>2 395 782</b>	<b>+19,3</b>	<b>4 077 320</b>	<b>+18,6</b>	<b>64,9</b>	<b>1,7</b>
<b>Ausland</b>	<b>1 162 868</b>	<b>+37,6</b>	<b>2 204 209</b>	<b>+38,7</b>	<b>35,1</b>	<b>1,9</b>
<b>Europa</b>	<b>812 966</b>	<b>+27,4</b>	<b>1 477 902</b>	<b>+29,9</b>	<b>67,0</b>	<b>1,8</b>
EU-Länder	694 908	+27,1	1 251 650	+29,9	56,8	1,8
Belgien	51 803	+14,1	79 830	+13,4	3,6	1,5
Bulgarien	6 271	+127,0	13 145	+139,6	0,6	2,1
Dänemark	13 682	+45,9	23 464	+43,2	1,1	1,7
Estland	2 234	+56,9	4 093	+57,8	0,2	1,8
Finnland	8 794	+49,8	17 036	+57,8	0,8	1,9
Frankreich	48 598	+26,3	87 142	+31,2	4,0	1,8
Griechenland	10 055	+51,8	23 200	+50,2	1,1	2,3
Republik Irland	9 507	+28,0	18 049	+28,5	0,8	1,9
Italien	46 958	+27,8	101 932	+26,7	4,6	2,2
Kroatien	4 701	+79,2	14 752	+122,4	0,7	3,1
Lettland	2 110	+27,9	3 996	+19,9	0,2	1,9
Litauen	3 596	+88,7	10 325	+161,8	0,5	2,9
Luxemburg	10 690	+19,0	16 143	+19,0	0,7	1,5
Malta	1 108	+114,7	4 151	+244,5	0,2	3,7
Niederlande	209 751	+12,5	320 038	+16,8	14,5	1,5
Österreich	33 338	+24,1	59 161	+20,2	2,7	1,8
Polen	27 627	+30,3	64 050	+23,5	2,9	2,3
Portugal	10 211	+34,1	20 150	+26,5	0,9	2,0
Rumänien	8 448	+19,5	24 203	+3,0	1,1	2,9
Schweden	15 920	+43,2	27 847	+42,7	1,3	1,7
Slowakische Republik	3 073	+21,4	5 948	+25,4	0,3	1,9
Slowenien	2 826	+46,2	6 428	+64,6	0,3	2,3
Spanien	50 448	+31,5	99 606	+30,3	4,5	2,0
Tschechische Republik	8 562	+13,8	17 015	+18,1	0,8	2,0
Ungarn	6 022	+51,8	11 366	+52,8	0,5	1,9
Vereinigtes Königreich	97 019	+58,6	175 300	+60,2	8,0	1,8
Zypern	1 556	+64,0	3 280	+47,5	0,1	2,1
Island	1 393	+83,8	3 005	+90,4	0,1	2,2
Norwegen	9 793	+53,7	18 175	+68,0	0,8	1,9
Russland	5 879	+16,4	12 125	-1,2	0,6	2,1
Schweiz	43 448	+27,2	76 252	+29,4	3,5	1,8
Türkei	32 367	+59,3	68 266	+59,1	3,1	2,1
Ukraine	7 029	-26,2	13 006	-33,7	0,6	1,9
sonstige europäische Länder	18 149	+18,3	35 423	+26,5	1,6	2,0
<b>Afrika</b>	<b>13 421</b>	<b>+39,7</b>	<b>32 073</b>	<b>+46,2</b>	<b>1,5</b>	<b>2,4</b>
Republik Südafrika	2 527	+89,9	5 771	+82,5	0,3	2,3
sonstige afrikanische Länder	10 894	+31,6	26 302	+40,1	1,2	2,4
<b>Asien</b>	<b>146 259</b>	<b>+58,4</b>	<b>330 837</b>	<b>+48,6</b>	<b>15,0</b>	<b>2,3</b>
Arabische Golfstaaten	33 511	+13,1	65 015	-0,4	2,9	1,9
Volksrepublik China und Hongkong	36 825	+145,8	73 573	+140,0	3,3	2,0
Indien	11 921	+31,5	28 298	+33,4	1,3	2,4
Israel	6 341	+31,5	14 691	+30,0	0,7	2,3
Japan	23 168	+75,2	65 497	+63,7	3,0	2,8
Südkorea	6 449	+90,6	15 060	+60,2	0,7	2,3
Taiwan	3 793	+76,5	10 863	+90,3	0,5	2,9
sonstige asiatische Länder	24 251	+60,7	57 840	+47,8	2,6	2,4
<b>Amerika</b>	<b>91 073</b>	<b>+34,3</b>	<b>186 832</b>	<b>+33,3</b>	<b>8,5</b>	<b>2,1</b>
Kanada	6 948	+51,0	15 675	+54,3	0,7	2,3
USA	65 955	+34,3	128 214	+32,7	5,8	1,9
sonstige nordamerikanische Länder	839	-16,5	2 082	+4,2	0,1	2,5
Mittelamerika und Karibik	5 664	+72,0	12 364	+63,3	0,6	2,2
Brasilien	5 799	+26,3	14 436	+25,0	0,7	2,5
sonstige südamerikanische Länder	5 868	+12,8	14 061	+14,2	0,6	2,4
<b>Australien</b>	<b>7 704</b>	<b>+65,4</b>	<b>17 668</b>	<b>+74,2</b>	<b>0,8</b>	<b>2,3</b>
<b>Neuseeland und Ozeanien</b>	<b>1 702</b>	<b>+90,6</b>	<b>3 677</b>	<b>+95,6</b>	<b>0,2</b>	<b>2,2</b>
<b>Ohne Angabe</b>	<b>89 743</b>	<b>+181,0</b>	<b>155 220</b>	<b>+179,4</b>	<b>7,0</b>	<b>1,7</b>

Anmerkungen Seite 66

## Noch: 3.4 Leistung der Beherbergungsstätten nach Reisegebieten und Herkunftsländern

Januar bis Dezember 2023

Reisegebiet Herkunftsland (ständiger Wohnsitz)	Ankünfte		Übernachtungen			Mittlere Aufenthalts- dauer <sup>3)</sup>
	aller Gäste	Verän- derung <sup>1)</sup>	aller Gäste	Verän- derung <sup>1)</sup>	Anteil <sup>2)</sup>	
<b>Ruhrgebiet</b>	<b>3 753 056</b>	<b>+21,2</b>	<b>7 376 985</b>	<b>+17,0</b>	<b>100</b>	<b>2,0</b>
<b>Bundesrepublik Deutschland</b>	<b>3 056 927</b>	<b>+17,3</b>	<b>6 065 352</b>	<b>+13,4</b>	<b>82,2</b>	<b>2,0</b>
<b>Ausland</b>	<b>696 129</b>	<b>+41,7</b>	<b>1 311 633</b>	<b>+37,1</b>	<b>17,8</b>	<b>1,9</b>
<b>Europa</b>	<b>544 744</b>	<b>+32,4</b>	<b>1 015 371</b>	<b>+28,4</b>	<b>77,4</b>	<b>1,9</b>
EU-Länder	468 121	+33,9	861 910	+29,8	65,7	1,8
Belgien	37 562	+32,3	59 591	+30,8	4,5	1,6
Bulgarien	4 711	+31,0	8 578	+39,5	0,7	1,8
Dänemark	15 120	+32,7	24 670	+37,5	1,9	1,6
Estland	1 001	+36,4	1 736	+37,0	0,1	1,7
Finnland	3 876	+34,2	7 375	+19,0	0,6	1,9
Frankreich	30 256	+24,9	50 963	+25,2	3,9	1,7
Griechenland	3 642	+43,8	7 983	+32,1	0,6	2,2
Republik Irland	3 514	+51,7	6 916	+50,5	0,5	2,0
Italien	20 521	+39,5	44 544	+21,9	3,4	2,2
Kroatien	2 993	+38,4	7 192	-14,3	0,5	2,4
Lettland	1 300	+3,5	2 158	-10,6	0,2	1,7
Litauen	3 087	+26,4	8 000	+50,3	0,6	2,6
Luxemburg	7 236	+30,8	11 286	+29,3	0,9	1,6
Malta	405	+13,4	711	+7,7	0,1	1,8
Niederlande	157 761	+29,6	248 826	+28,4	19,0	1,6
Österreich	29 964	+27,6	60 599	+24,2	4,6	2,0
Polen	32 238	+31,3	72 990	+13,1	5,6	2,3
Portugal	4 173	+25,2	10 139	-0,8	0,8	2,4
Rumänien	12 691	+39,2	37 717	+70,9	2,9	3,0
Schweden	11 138	+23,5	17 908	+16,7	1,4	1,6
Slowakische Republik	2 738	+35,3	10 193	+45,8	0,8	3,7
Slowenien	2 277	+39,1	7 530	+18,0	0,6	3,3
Spanien	15 622	+33,0	34 133	+28,0	2,6	2,2
Tschechische Republik	7 738	+27,8	17 436	+18,4	1,3	2,3
Ungarn	4 714	+27,0	9 888	+20,0	0,8	2,1
Vereinigtes Königreich	51 233	+70,2	91 413	+67,1	7,0	1,8
Zypern	610	+35,0	1 435	+16,6	0,1	2,4
Island	507	+16,8	1 064	+20,2	0,1	2,1
Norwegen	4 590	+15,4	8 647	+13,7	0,7	1,9
Russland	2 546	+17,5	6 306	+21,8	0,5	2,5
Schweiz	31 094	+36,3	54 889	+32,2	4,2	1,8
Türkei	12 606	+31,2	32 505	+18,5	2,5	2,6
Ukraine	6 243	-9,4	11 350	-7,7	0,9	1,8
sonstige europäische Länder	19 037	+19,4	38 700	+22,9	3,0	2,0
<b>Afrika</b>	<b>5 393</b>	<b>+37,7</b>	<b>13 210</b>	<b>+34,7</b>	<b>1,0</b>	<b>2,4</b>
Republik Südafrika	858	+8,1	2 028	-1,1	0,2	2,4
sonstige afrikanische Länder	4 535	+45,3	11 182	+44,1	0,9	2,5
<b>Asien</b>	<b>39 406</b>	<b>+87,3</b>	<b>97 770</b>	<b>+86,2</b>	<b>7,5</b>	<b>2,5</b>
Arabische Golfstaaten	4 265	+45,7	9 209	+34,8	0,7	2,2
Volksrepublik China und Hongkong	11 755	+271,1	29 447	+312,3	2,2	2,5
Indien	5 444	+70,2	16 614	+95,9	1,3	3,1
Israel	2 039	+22,3	4 223	+18,3	0,3	2,1
Japan	3 115	+100,6	7 191	+65,4	0,5	2,3
Südkorea	2 040	+54,7	5 041	+52,2	0,4	2,5
Taiwan	952	+87,0	2 173	+70,7	0,2	2,3
sonstige asiatische Länder	9 796	+46,2	23 872	+36,1	1,8	2,4
<b>Amerika</b>	<b>36 169</b>	<b>+44,5</b>	<b>74 510</b>	<b>+34,3</b>	<b>5,7</b>	<b>2,1</b>
Kanada	3 131	+48,2	7 318	+43,3	0,6	2,3
USA	25 339	+39,4	50 194	+28,8	3,8	2,0
sonstige nordamerikanische Länder	570	+122,7	1 143	+96,7	0,1	2,0
Mittelamerika und Karibik	1 993	+52,8	4 158	+34,7	0,3	2,1
Brasilien	2 318	+39,2	5 524	+32,9	0,4	2,4
sonstige südamerikanische Länder	2 818	+85,4	6 173	+72,2	0,5	2,2
<b>Australien</b>	<b>2 704</b>	<b>+71,8</b>	<b>5 685</b>	<b>+52,5</b>	<b>0,4</b>	<b>2,1</b>
<b>Neuseeland und Ozeanien</b>	<b>570</b>	<b>+46,5</b>	<b>1 239</b>	<b>+17,2</b>	<b>0,1</b>	<b>2,2</b>
<b>Ohne Angabe</b>	<b>67 143</b>	<b>+140,6</b>	<b>103 848</b>	<b>+136,2</b>	<b>7,9</b>	<b>1,5</b>

## Noch: 3.4 Leistung der Beherbergungsstätten nach Reisegebieten und Herkunftsländern

Januar bis Dezember 2023

Reisegebiet Herkunftsland (ständiger Wohnsitz)	Ankünfte		Übernachtungen			Mittlere Aufenthalts- dauer <sup>3)</sup>
	aller Gäste	Verän- derung <sup>1)</sup>	aller Gäste	Verän- derung <sup>1)</sup>	Anteil <sup>2)</sup>	
<b>Bergisches Städtedreieck</b>	<b>365 488</b>	<b>+16,5</b>	<b>844 042</b>	<b>+15,7</b>	<b>100</b>	<b>2,3</b>
<b>Bundesrepublik Deutschland</b>	<b>303 757</b>	<b>+13,4</b>	<b>715 265</b>	<b>+13,1</b>	<b>84,7</b>	<b>2,4</b>
<b>Ausland</b>	<b>61 731</b>	<b>+34,1</b>	<b>128 777</b>	<b>+32,1</b>	<b>15,3</b>	<b>2,1</b>
<b>Europa</b>	<b>50 559</b>	<b>+26,1</b>	<b>101 019</b>	<b>+23,7</b>	<b>78,4</b>	<b>2,0</b>
EU-Länder	43 060	+23,4	83 014	+17,4	64,5	1,9
Belgien	2 767	+21,5	4 466	+16,2	3,5	1,6
Bulgarien	412	-26,4	845	-8,7	0,7	2,1
Dänemark	2 103	+20,3	3 118	+15,4	2,4	1,5
Estland	111	+44,2	187	+54,5	0,1	1,7
Finnland	321	+8,4	666	+31,1	0,5	2,1
Frankreich	3 798	+17,7	6 589	+18,5	5,1	1,7
Griechenland	572	+63,9	1 219	+43,6	0,9	2,1
Republik Irland	344	+43,3	969	+57,6	0,8	2,8
Italien	2 566	+16,8	5 852	+35,2	4,5	2,3
Kroatien	280	+80,6	592	+92,8	0,5	2,1
Lettland	170	+42,9	327	+55,7	0,3	1,9
Litauen	380	+45,6	690	+52,7	0,5	1,8
Luxemburg	454	+41,4	698	+48,2	0,5	1,5
Malta	30	+36,4	58	+20,8	–	1,9
Niederlande	9 581	+11,9	16 475	+11,5	12,8	1,7
Österreich	2 265	+16,8	4 585	+10,4	3,6	2,0
Polen	5 247	+16,1	11 815	-18,7	9,2	2,3
Portugal	381	+19,8	742	+7,2	0,6	1,9
Rumänien	1 292	+36,1	2 627	+30,0	2,0	2,0
Schweden	1 412	+5,2	2 241	+14,7	1,7	1,6
Slowakische Republik	474	+25,4	1 584	+78,6	1,2	3,3
Slowenien	328	+127,8	736	+44,9	0,6	2,2
Spanien	1 777	+49,2	3 712	+39,4	2,9	2,1
Tschechische Republik	1 168	+52,7	2 993	+109,7	2,3	2,6
Ungarn	904	+81,5	1 613	+62,1	1,3	1,8
Vereinigtes Königreich	3 837	+59,5	7 443	+45,7	5,8	1,9
Zypern	86	+230,8	172	+230,8	0,1	2,0
Island	89	+178,1	175	+92,3	0,1	2,0
Norwegen	471	+1,9	791	-10,2	0,6	1,7
Russland	240	+38,7	418	-7,5	0,3	1,7
Schweiz	3 140	+46,6	6 301	+50,7	4,9	2,0
Türkei	1 419	+58,4	3 402	+58,5	2,6	2,4
Ukraine	686	-16,7	1 344	-31,2	1,0	2,0
sonstige europäische Länder	1 454	+114,1	5 574	+336,2	4,3	3,8
<b>Afrika</b>	<b>713</b>	<b>+70,2</b>	<b>1 700</b>	<b>+25,3</b>	<b>1,3</b>	<b>2,4</b>
Republik Südafrika	113	+145,7	287	+70,8	0,2	2,5
sonstige afrikanische Länder	600	+60,9	1 413	+18,8	1,1	2,4
<b>Asien</b>	<b>4 506</b>	<b>+134,2</b>	<b>12 997</b>	<b>+138,3</b>	<b>10,1</b>	<b>2,9</b>
Arabische Golfstaaten	263	+20,6	825	+10,3	0,6	3,1
Volksrepublik China und Hongkong	1 380	+430,8	4 025	x	3,1	2,9
Indien	1 184	+177,3	3 890	+154,6	3,0	3,3
Israel	160	-39,2	353	-50,4	0,3	2,2
Japan	324	+133,1	891	+121,6	0,7	2,8
Südkorea	240	+105,1	553	+146,9	0,4	2,3
Taiwan	128	+30,6	273	+93,6	0,2	2,1
sonstige asiatische Länder	827	+105,7	2 187	+93,0	1,7	2,6
<b>Amerika</b>	<b>3 265</b>	<b>+30,7</b>	<b>8 025</b>	<b>+12,2</b>	<b>6,2</b>	<b>2,5</b>
Kanada	277	+5,3	721	-16,6	0,6	2,6
USA	2 306	+26,4	5 351	+10,0	4,2	2,3
sonstige nordamerikanische Länder	32	+190,9	66	+3,1	0,1	2,1
Mittelamerika und Karibik	256	+98,4	637	+21,8	0,5	2,5
Brasilien	242	+42,4	842	+51,7	0,7	3,5
sonstige südamerikanische Länder	152	+49,0	408	+44,7	0,3	2,7
<b>Australien</b>	<b>201</b>	<b>+67,5</b>	<b>505</b>	<b>+71,2</b>	<b>0,4</b>	<b>2,5</b>
<b>Neuseeland und Ozeanien</b>	<b>40</b>	<b>+29,0</b>	<b>85</b>	<b>+3,7</b>	<b>0,1</b>	<b>2,1</b>
<b>Ohne Angabe</b>	<b>2 447</b>	<b>+162,6</b>	<b>4 446</b>	<b>+199,8</b>	<b>3,5</b>	<b>1,8</b>

Anmerkungen Seite 66

## Noch: 3.4 Leistung der Beherbergungsstätten nach Reisegebieten und Herkunftsländern

Januar bis Dezember 2023

Reisegebiet Herkunftsland (ständiger Wohnsitz)	Ankünfte		Übernachtungen			Mittlere Aufenthalts- dauer <sup>3)</sup>
	aller Gäste	Verän- derung <sup>1)</sup>	aller Gäste	Verän- derung <sup>1)</sup>	Anteil <sup>2)</sup>	
<b>Nordrhein-Westfalen</b>	<b>23 575 242</b>	<b>+16,0</b>	<b>53 599 215</b>	<b>+12,8</b>	<b>100</b>	<b>2,3</b>
<b>Bundesrepublik Deutschland</b>	<b>18 529 937</b>	<b>+13,3</b>	<b>43 022 480</b>	<b>+10,2</b>	<b>80,3</b>	<b>2,3</b>
<b>Ausland</b>	<b>5 045 305</b>	<b>+27,0</b>	<b>10 576 735</b>	<b>+24,6</b>	<b>19,7</b>	<b>2,1</b>
<b>Europa</b>	<b>3 838 902</b>	<b>+20,8</b>	<b>8 103 129</b>	<b>+19,0</b>	<b>76,6</b>	<b>2,1</b>
EU-Länder	3 351 424	+20,4	7 109 969	+18,4	67,2	2,1
Belgien	358 144	+15,7	645 536	+13,2	6,1	1,8
Bulgarien	22 230	+36,4	54 025	+14,6	0,5	2,4
Dänemark	85 818	+19,1	159 761	+17,5	1,5	1,9
Estland	7 112	+18,3	14 142	+11,1	0,1	2,0
Finnland	26 159	+33,4	50 966	+34,1	0,5	1,9
Frankreich	228 826	+22,6	400 549	+21,8	3,8	1,8
Griechenland	26 515	+41,4	62 446	+33,1	0,6	2,4
Republik Irland	31 844	+17,5	66 106	+21,2	0,6	2,1
Italien	161 271	+26,7	346 167	+23,1	3,3	2,1
Kroatien	18 885	+26,6	61 928	+13,1	0,6	3,3
Lettland	8 058	+8,8	18 935	+11,9	0,2	2,3
Litauen	16 665	-3,2	64 716	+19,2	0,6	3,9
Luxemburg	59 345	+20,0	94 271	+18,5	0,9	1,6
Malta	3 836	+47,1	10 042	+33,6	0,1	2,6
Niederlande	1 212 385	+13,5	2 611 549	+14,3	24,7	2,2
Österreich	156 478	+19,7	318 611	+16,8	3,0	2,0
Polen	156 664	+19,4	495 678	+8,9	4,7	3,2
Portugal	32 038	+32,0	74 878	+26,7	0,7	2,3
Rumänien	46 309	+18,5	151 443	+12,9	1,4	3,3
Schweden	62 532	+20,2	106 207	+20,1	1,0	1,7
Slowakische Republik	16 809	+24,3	57 919	+12,6	0,5	3,4
Slowenien	12 738	+21,4	38 798	-0,1	0,4	3,0
Spanien	146 451	+24,9	315 048	+26,7	3,0	2,2
Tschechische Republik	50 252	+36,8	112 279	+29,0	1,1	2,2
Ungarn	25 848	+21,4	63 641	+19,2	0,6	2,5
Vereinigtes Königreich	373 141	+42,6	702 423	+42,3	6,6	1,9
Zypern	5 071	+59,4	11 905	+46,6	0,1	2,3
Island	4 042	+10,7	9 036	+14,3	0,1	2,2
Norwegen	31 053	+27,2	57 789	+28,5	0,5	1,9
Russland	15 544	+12,3	38 199	-1,2	0,4	2,5
Schweiz	198 324	+23,6	367 904	+23,3	3,5	1,9
Türkei	94 713	+44,4	208 525	+37,6	2,0	2,2
Ukraine	29 691	-13,4	61 366	-13,0	0,6	2,1
sonstige europäische Länder	114 111	+25,4	250 341	+30,4	2,4	2,2
<b>Afrika</b>	<b>40 009</b>	<b>+35,5</b>	<b>119 355</b>	<b>+29,6</b>	<b>1,1</b>	<b>3,0</b>
Republik Südafrika	7 837	+39,9	19 045	+36,6	0,2	2,4
sonstige afrikanische Länder	32 172	+34,4	100 310	+28,3	0,9	3,1
<b>Asien</b>	<b>365 405</b>	<b>+62,7</b>	<b>876 569</b>	<b>+52,0</b>	<b>8,3</b>	<b>2,4</b>
Arabische Golfstaaten	62 749	+10,4	145 820	+2,8	1,4	2,3
Volksrepublik China und Hongkong	96 532	+209,4	211 650	+203,5	2,0	2,2
Indien	33 559	+43,7	91 374	+45,9	0,9	2,7
Israel	17 481	+14,7	40 631	+13,6	0,4	2,3
Japan	45 778	+88,2	113 079	+68,9	1,1	2,5
Südkorea	19 660	+65,7	45 265	+51,0	0,4	2,3
Taiwan	11 674	+93,4	27 804	+95,1	0,3	2,4
sonstige asiatische Länder	77 972	+40,0	200 946	+29,1	1,9	2,6
<b>Amerika</b>	<b>377 217</b>	<b>+27,1</b>	<b>747 058</b>	<b>+28,2</b>	<b>7,1</b>	<b>2,0</b>
Kanada	28 159	+32,4	63 227	+40,3	0,6	2,2
USA	280 732	+25,3	519 650	+26,0	4,9	1,9
sonstige nordamerikanische Länder	3 445	+28,3	8 328	+38,6	0,1	2,4
Mittelamerika und Karibik	18 989	+53,5	44 179	+45,2	0,4	2,3
Brasilien	23 401	+30,0	56 778	+27,9	0,5	2,4
sonstige südamerikanische Länder	22 491	+23,3	54 896	+23,7	0,5	2,4
<b>Australien</b>	<b>29 150</b>	<b>+71,7</b>	<b>63 422</b>	<b>+72,1</b>	<b>0,6</b>	<b>2,2</b>
<b>Neuseeland und Ozeanien</b>	<b>6 332</b>	<b>+74,2</b>	<b>13 701</b>	<b>+73,2</b>	<b>0,1</b>	<b>2,2</b>
<b>Ohne Angabe</b>	<b>388 290</b>	<b>+73,8</b>	<b>653 501</b>	<b>+71,4</b>	<b>6,2</b>	<b>1,7</b>

## 4.1 Leistung der Campingplätze nach Herkunftsländern

Dezember 2023

Herkunftsland (ständiger Wohnsitz)	Ankünfte		Übernachtungen			Mittlere Aufenthaltsdauer <sup>3)</sup>
	aller Gäste	Veränderung <sup>1)</sup>	aller Gäste	Veränderung <sup>1)</sup>	Anteil <sup>2)</sup>	
<b>Nordrhein-Westfalen</b>	<b>21 892</b>	<b>+8,0</b>	<b>57 444</b>	<b>+14,1</b>	<b>100</b>	<b>2,6</b>
<b>Bundesrepublik Deutschland</b>	<b>18 888</b>	<b>+6,3</b>	<b>50 846</b>	<b>+12,0</b>	<b>88,5</b>	<b>2,7</b>
<b>Ausland</b>	<b>3 004</b>	<b>+20,1</b>	<b>6 598</b>	<b>+32,9</b>	<b>11,5</b>	<b>2,2</b>
<b>Europa</b>	<b>2 985</b>	<b>+30,2</b>	<b>6 562</b>	<b>+38,2</b>	<b>99,5</b>	<b>2,2</b>
EU-Länder	2 744	+29,7	6 029	+37,1	91,4	2,2
Belgien	826	+19,5	1 625	+18,6	24,6	2,0
Bulgarien	—	—	—	—	—	—
Dänemark	22	–8,3	36	+16,1	0,5	1,6
Estland	—	—	—	—	—	—
Finnland	19	+111,1	20	+33,3	0,3	1,1
Frankreich	93	+31,0	165	+63,4	2,5	1,8
Griechenland	2	x	14	x	0,2	7,0
Republik Irland	1	–91,7	1	–93,8	—	1,0
Italien	21	+110,0	53	+112,0	0,8	2,5
Kroatien	—	—	—	—	—	—
Lettland	—	—	—	—	—	—
Litauen	—	—	—	—	—	—
Luxemburg	13	–23,5	15	–42,3	0,2	1,2
Malta	—	—	—	—	—	—
Niederlande	1 494	+39,8	3 560	+47,8	54,0	2,4
Österreich	11	+175,0	72	+100,0	1,1	6,5
Polen	3	–66,7	20	–63,0	0,3	6,7
Portugal	—	—	—	—	—	—
Rumänien	—	—	—	—	—	—
Schweden	41	–30,5	45	–46,4	0,7	1,1
Slowakische Republik	—	—	—	—	—	—
Slowenien	2	x	2	x	—	1,0
Spanien	20	+33,3	27	+58,8	0,4	1,4
Tschechische Republik	1	–75,0	1	–75,0	—	1,0
Ungarn	—	—	—	—	—	—
Vereinigtes Königreich	175	+52,2	373	+82,8	5,7	2,1
Zypern	—	—	—	—	—	—
Island	—	—	—	—	—	—
Norwegen	7	+133,3	13	+225,0	0,2	1,9
Russland	—	—	—	—	—	—
Schweiz	44	+76,0	105	+90,9	1,6	2,4
Türkei	—	—	—	—	—	—
Ukraine	5	+400,0	30	x	0,5	6,0
sonstige europäische Länder	185	+25,0	385	+33,2	5,8	2,1
<b>Afrika</b>	<b>—</b>	<b>—</b>	<b>—</b>	<b>—</b>	<b>—</b>	<b>—</b>
Republik Südafrika	—	—	—	—	—	—
sonstige afrikanische Länder	—	—	—	—	—	—
<b>Asien</b>	<b>—</b>	<b>—</b>	<b>—</b>	<b>—</b>	<b>—</b>	<b>—</b>
Arabische Golfstaaten	—	—	—	—	—	—
Volksrepublik China und Hongkong	—	—	—	—	—	—
Indien	—	—	—	—	—	—
Israel	—	—	—	—	—	—
Japan	—	—	—	—	—	—
Südkorea	—	—	—	—	—	—
Taiwan	—	—	—	—	—	—
sonstige asiatische Länder	—	—	—	—	—	—
<b>Amerika</b>	<b>17</b>	<b>+54,5</b>	<b>28</b>	<b>+64,7</b>	<b>0,4</b>	<b>1,6</b>
Kanada	—	—	—	—	—	—
USA	8	+300,0	18	+200,0	0,3	2,3
sonstige nordamerikanische Länder	—	—	—	—	—	—
Mittelamerika und Karibik	—	—	—	—	—	—
Brasilien	—	—	—	—	—	—
sonstige südamerikanische Länder	9	+80,0	10	+100,0	0,2	1,1
<b>Australien</b>	<b>2</b>	<b>—</b>	<b>8</b>	<b>+33,3</b>	<b>0,1</b>	<b>4,0</b>
<b>Neuseeland und Ozeanien</b>	<b>—</b>	<b>—</b>	<b>—</b>	<b>—</b>	<b>—</b>	<b>—</b>
<b>Ohne Angabe</b>	<b>—</b>	<b>—</b>	<b>—</b>	<b>—</b>	<b>—</b>	<b>—</b>

1) Veränderung gegenüber dem Vorjahreszeitraum in % – 2) Bei Übernachtungen von Gästen aus der Bundesrepublik Deutschland und dem Ausland: Anteil an allen Übernachtungen im Bundesgebiet; sonst: Anteil an allen Übernachtungen am Ausland zusammen. – 3) mittlere Aufenthaltsdauer in Tagen = Übernachtungen / Ankünfte



## 4.2 Leistung der Campingplätze nach Herkunftsländern

Januar bis Dezember 2023

Herkunftsland (ständiger Wohnsitz)	Ankünfte		Übernachtungen			Mittlere Aufenthaltsdauer <sup>3)</sup>
	aller Gäste	Veränderung <sup>1)</sup>	aller Gäste	Veränderung <sup>1)</sup>	Anteil <sup>2)</sup>	
<b>Nordrhein-Westfalen</b>	<b>943 390</b>	<b>+3,8</b>	<b>2 526 252</b>	<b>+7,2</b>	<b>100</b>	<b>2,7</b>
<b>Bundesrepublik Deutschland</b>	<b>817 993</b>	<b>+2,8</b>	<b>2 214 224</b>	<b>+6,0</b>	<b>87,6</b>	<b>2,7</b>
<b>Ausland</b>	<b>125 397</b>	<b>+10,5</b>	<b>312 028</b>	<b>+16,9</b>	<b>12,4</b>	<b>2,5</b>
<b>Europa</b>	<b>123 622</b>	<b>+9,6</b>	<b>309 294</b>	<b>+16,4</b>	<b>99,1</b>	<b>2,5</b>
EU-Länder	114 799	+8,9	290 104	+15,3	93,0	2,5
Belgien	15 155	+10,8	31 067	+13,7	10,0	2,0
Bulgarien	61	+84,8	185	+83,2	0,1	3,0
Dänemark	3 122	+3,4	6 842	-6,0	2,2	2,2
Estland	53	+47,2	66	+53,5	-	1,2
Finnland	541	+23,8	904	+49,2	0,3	1,7
Frankreich	3 723	+31,6	6 631	+31,0	2,1	1,8
Griechenland	34	x	125	x	-	3,7
Republik Irland	353	+8,0	2 140	+140,2	0,7	6,1
Italien	1 438	+15,4	2 261	+11,2	0,7	1,6
Kroatien	15	+50,0	108	x	-	7,2
Lettland	36	+38,5	172	+138,9	0,1	4,8
Litauen	72	+100,0	111	+101,8	-	1,5
Luxemburg	767	+27,0	2 076	+53,2	0,7	2,7
Malta	6	-	8	+33,3	-	1,3
Niederlande	77 343	+4,6	213 270	+13,2	68,3	2,8
Österreich	1 293	+24,3	2 928	+26,8	0,9	2,3
Polen	530	+16,2	1 169	+17,6	0,4	2,2
Portugal	82	+57,7	201	+60,8	0,1	2,5
Rumänien	60	-6,3	129	+11,2	-	2,2
Schweden	3 235	+7,0	4 365	+3,8	1,4	1,3
Slowakische Republik	46	+39,4	107	+69,8	-	2,3
Slowenien	104	+76,3	188	+141,0	0,1	1,8
Spanien	854	+49,3	1 830	+48,4	0,6	2,1
Tschechische Republik	264	+30,0	455	+71,7	0,1	1,7
Ungarn	88	+76,0	157	+6,8	0,1	1,8
Vereinigtes Königreich	5 520	+53,2	12 599	+43,3	4,0	2,3
Zypern	4	-50,0	10	-58,3	-	2,5
Island	39	+116,7	59	+51,3	-	1,5
Norwegen	1 490	+8,5	2 862	+37,8	0,9	1,9
Russland	22	+100,0	33	+32,0	-	1,5
Schweiz	4 470	+32,6	10 538	+48,6	3,4	2,4
Türkei	57	-1,7	131	-10,3	-	2,3
Ukraine	63	+26,0	109	+7,9	-	1,7
sonstige europäische Länder	2 682	+9,2	5 458	+17,6	1,7	2,0
<b>Afrika</b>	<b>30</b>	<b>-37,5</b>	<b>44</b>	<b>-48,8</b>	<b>-</b>	<b>1,5</b>
Republik Südafrika	24	-25,0	37	-36,2	-	1,5
sonstige afrikanische Länder	6	-62,5	7	-75,0	-	1,2
<b>Asien</b>	<b>275</b>	<b>+133,1</b>	<b>625</b>	<b>+193,4</b>	<b>0,2</b>	<b>2,3</b>
Arabische Golfstaaten	20	+11,1	63	+75,0	-	3,2
Volksrepublik China und Hongkong	34	+240,0	83	+245,8	-	2,4
Indien	10	+42,9	18	+157,1	-	1,8
Israel	36	+24,1	39	-30,4	-	1,1
Japan	4	+100,0	6	+20,0	-	1,5
Südkorea	105	x	287	x	0,1	2,7
Taiwan	2	-33,3	2	-60,0	-	1,0
sonstige asiatische Länder	64	+64,1	127	+95,4	-	2,0
<b>Amerika</b>	<b>383</b>	<b>+52,6</b>	<b>664</b>	<b>+43,7</b>	<b>0,2</b>	<b>1,7</b>
Kanada	81	+24,6	168	+36,6	0,1	2,1
USA	137	+45,7	234	+53,9	0,1	1,7
sonstige nordamerikanische Länder	1	x	2	x	-	2,0
Mittelamerika und Karibik	24	+26,3	47	+14,6	-	2,0
Brasilien	40	+25,0	70	+89,2	-	1,8
sonstige südamerikanische Länder	100	+143,9	143	+31,2	-	1,4
<b>Australien</b>	<b>175</b>	<b>+143,1</b>	<b>274</b>	<b>+134,2</b>	<b>0,1</b>	<b>1,6</b>
<b>Neuseeland und Ozeanien</b>	<b>83</b>	<b>+186,2</b>	<b>115</b>	<b>+74,2</b>	<b>-</b>	<b>1,4</b>
<b>Ohne Angabe</b>	<b>829</b>	<b>+245,4</b>	<b>1 012</b>	<b>+244,2</b>	<b>0,3</b>	<b>1,2</b>

Anmerkungen Seite 79

## Reisegebiete in Nordrhein-Westfalen



Grafik: IT.NRW

## Reisegebiete in Nordrhein-Westfalen

Amtliche Schlüssel-Nummer	Verwaltungsbezirk	Amtliche Schlüssel-Nummer	Verwaltungsbezirk
<b>Eifel und Region Aachen</b>		<b>Bergisches Land</b>	
334 000	Städteregion Aachen	316 000	Leverkusen, krfr. Stadt
358 000	Kreis Düren	374 000	Oberbergischer Kreis
366 000	Kreis Euskirchen	378 000	Rhein.-Berg. Kreis
<b>Niederrhein</b>		<b>Bergisches Städtedreieck</b>	
112 000	Duisburg, krfr. Stadt	120 000	Remscheid, krfr. Stadt
114 000	Krefeld, krfr. Stadt	122 000	Solingen, krfr. Stadt
116 000	Mönchengladbach, krfr. Stadt	124 000	Wuppertal, krfr. Stadt
154 000	Kreis Kleve	<b>Bonn und Rhein-Sieg-Kreis</b>	
162 000	Rhein-Kreis Neuss	314 000	Bonn, krfr. Stadt
166 000	Kreis Viersen		Rhein-Sieg-Kreis
170 000	Kreis Wesel	<b>Köln und Rhein-Erft-Kreis</b>	
370 000	Kreis Heinsberg	315 000	Köln, krfr. Stadt
<b>Münsterland</b>		362 000	Rhein-Erft-Kreis
515 000	Münster, krfr. Stadt	<b>Düsseldorf und Kreis Mettmann</b>	
554 000	Kreis Borken	111 000	Düsseldorf, krfr. Stadt
558 000	Kreis Coesfeld	158 000	Kreis Mettmann
566 000	Kreis Steinfurt	<b>Ruhrgebiet</b>	
570 000	Kreis Warendorf	113 000	Essen, krfr. Stadt
<b>Teutoburger Wald</b>		117 000	Mülheim an der Ruhr, krfr. Stadt
711 000	Bielefeld, krfr. Stadt	119 000	Oberhausen, krfr. Stadt
754 000	Kreis Gütersloh	512 000	Bottrop, krfr. Stadt
758 000	Kreis Herford	513 000	Gelsenkirchen, krfr. Stadt
762 000	Kreis Höxter	562 000	Kreis Recklinghausen
766 000	Kreis Lippe	911 000	Bochum, krfr. Stadt
770 000	Kreis Minden-Lübbecke	913 000	Dortmund, krfr. Stadt
774 000	Kreis Paderborn	914 000	Hagen, krfr. Stadt
<b>Sauerland</b>		915 000	Hamm, krfr. Stadt
958 000	Hochsauerland Kreis	916 000	Herne, krfr. Stadt
962 000	Märkischer Kreis	954 000	Ennepe-Ruhr-Kreis
966 000	Kreis Olpe	978 000	Kreis Unna
974 000	Kreis Soest	<b>Siegerland-Wittgenstein</b>	
<b>Siegerland-Wittgenstein</b>		970 000	Kreis Siegen-Wittgenstein

## Kur- und Erholungsorte in Nordrhein-Westfalen

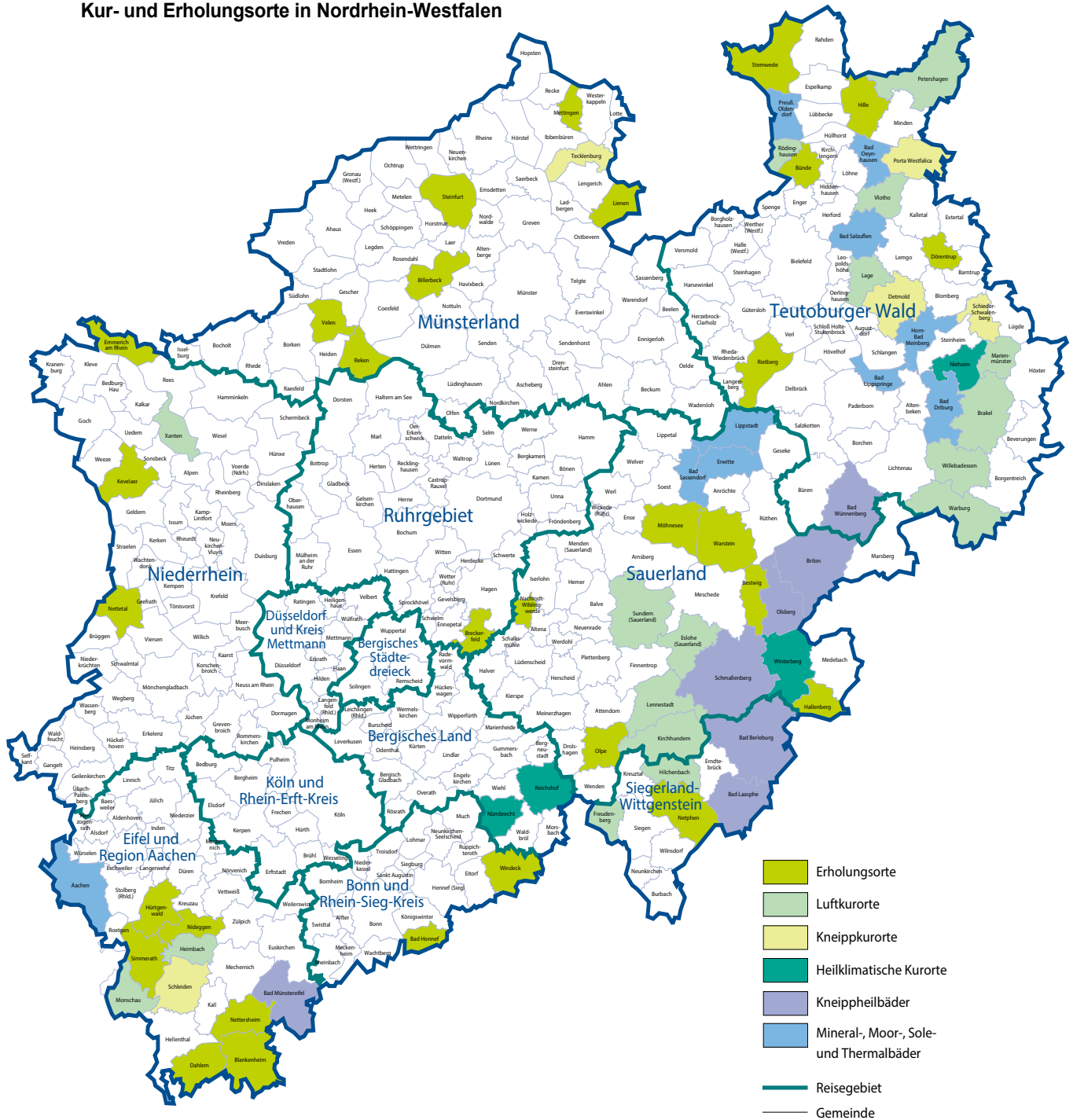

Grafik: IT.NRW

## Kurorte und Erholungsorte in Nordrhein-Westfalen

Amtliche Schlüssel-Nummer	Gemeinde	Amtliche Schlüssel-Nummer	Gemeinde
<b>Mineral-, Moor-, Sole- und Thermalbäder</b>		<b>noch: Luftkurort</b>	
334 002	Aachen, Stadt	966 016	Kirchhundem
762 004	Bad Driburg, Stadt	766 040	Lage, Stadt
774 008	Bad Lippspringe, Stadt	966 020	Lenne, Stadt
770 004	Bad Oeynhausen, Stadt	762 024	Mariental, Stadt
766 008	Bad Salzuflen, Stadt	334 020	Monschau, Stadt
974 008	Bad Sassendorf	770 028	Petershagen, Stadt
974 016	Erwitte, Stadt	758 028	Rödinghausen
766 032	Horn-Bad Meinberg, Stadt	958 044	Sundern (Sauerland), Stadt
974 028	Lippstadt, Stadt	758 036	Vlotho, Stadt
770 036	Preußisch-Oldendorf, Stadt	762 036	Warburg, Stadt
		762 040	Willebadessen, Stadt
		170 052	Xanten, Stadt
<b>Heilklimatischer Kurort</b>		<b>Erholungsort</b>	
762 028	Nieheim, Stadt	382 008	Bad Honnef, Stadt
374 032	Nümbrecht	958 008	Bestwig
374 040	Reichshof	558 008	Billerbeck, Stadt
958 048	Winterberg, Stadt	366 008	Blankenheim
		954 004	Breckerfeld, Stadt
<b>Kneippkurort</b>		758 004	Bünde, Stadt
766 020	Detmold, Stadt	366 012	Dahlem
770 032	Porta Westfalica, Stadt	766 024	Dörentrup
766 060	Schieder-Schwalenberg, Stadt	154 008	Emmerich am Rhein, Stadt
366 036	Schleiden, Stadt	958 020	Hallenberg, Stadt
566 088	Tecklenburg, Stadt	770 012	Hille
		358 016	Hürtgenwald
<b>Kneippheilbad</b>		154 032	Kevelaer, Stadt
970 004	Bad Berleburg, Stadt	566 044	Lienen
970 028	Bad Laasphe, Stadt	566 056	Mettingen
366 004	Bad Münstereifel, Stadt	974 032	Möhnesee
774 040	Bad Wünnenberg, Stadt	962 044	Nachrodt-Wiblingwerde
958 012	Brilon, Stadt	970 032	Netphen, Stadt
958 036	Olsberg, Stadt	366 032	Nettersheim
958 040	Schmallenberg, Stadt	166 016	Nettetal, Stadt
		358 044	Nideggen, Stadt
<b>Luftkurort</b>		966 024	Olpe, Stadt
762 016	Brakel, Stadt	554 044	Reken
958 016	Eslohe (Sauerland)	754 032	Rietberg, Stadt
970 016	Freudenberg, Stadt	334 028	Simmerath
358 012	Heimbach, Stadt	566 084	Steinfurt, Stadt
970 020	Hilchenbach, Stadt	770 044	Stemwede
		554 064	Velen, Stadt
		974 044	Warstein, Stadt
		382 076	Windeck

Stand: Dezember 2018

## **Veröffentlichungen aus den Bereichen Handel und Verkehr**

### **Entwicklung von Umsatz und Beschäftigung in nordrhein-westfälischen Unternehmen des Einzelhandels, des Kraftfahrzeughandels, des Großhandels und des Gastgewerbes**

Inhalt: Jedes der drei monatlich erscheinenden Hefte enthält die vorläufigen Ergebnisse der Umsatzentwicklung und der Entwicklung der Beschäftigtenzahlen als Messzahlen auf der Basis des Jahres 2015 und als prozentuale Abweichung zum Vormonat und zum Vorjahresmonat. Die Ergebnisse werden in einigen Eckzahlen für die wichtigsten Wirtschaftszweige dargestellt.

Einzelhandel:	Artikel-Nr. G11
Gastgewerbe:	Artikel-Nr. G43
Großhandel:	Artikel-Nr. G12
Kraftfahrzeughandel (inkl. Instandhaltung und Reparatur):	Artikel-Nr. G15

**Fachliche Auskünfte zu diesen Veröffentlichungen erteilen Ihnen gerne Nicolai Lonny und Yu-Ri Löschner unter Telefon-Nr. 0211 9449-3265 bzw. 0211 9449-3786.**

### **Gäste und Übernachtungen im Reiseverkehr Nordrhein-Westfalens**

Inhalt: Das Heft enthält vorläufige Ergebnisse von Ankünften, Übernachtungen und Aufenthaltsdauer der Gäste in nordrhein-westfälischen Beherbergungsstätten sowie die Zahl der Beherbergungsstätten, Gästebetten und die prozentuale Kapazitätsauslastung gegliedert nach Bade-, Kur-, Erholungsorten und sonstigen Gemeinden, nach Betriebsarten, Regionaleinheiten, Reisegebieten und nach Herkunftsländern. Dargestellt wird die Anzahl, die prozentuale Veränderung gegenüber dem Vorjahresmonat sowie die durchschnittliche Aufenthaltsdauer in Tagen.

Artikel-Nr. G41

**Fachliche Auskünfte zu diesen Veröffentlichungen erteilen Ihnen gerne Fabio De Leonardis und Michael Schumann unter Telefon-Nr. 0211 9449-3069 bzw. 0211 9449-3818.**

### **Binnenschifffahrt in Nordrhein-Westfalen**

Inhalt: Der Monatsbericht enthält die Entwicklung des Güterverkehrs auf den nordrhein-westfälischen Binnenwasserstraßen nach Verkehrsbeziehungen und Güterabteilungen. Dargestellt werden die monatlichen Gütermengen in Tonnen bzw. der Containerumschlag für Nordrhein-Westfalen, die Mengen des Vormonats und des Vorjahresmonats sowie die kumulierten Jahresgütermengen im Vergleich zum Vorjahreszeitraum mit der prozentualen Veränderung.

Artikel-Nr. H21

**Fachliche Auskünfte zu dieser Veröffentlichung erteilen Ihnen gerne Sabine Schmidt und Lina Steimann unter Telefon-Nr. 0211 9449-3826 bzw. 0211 9449-3884.**

---

Alle Statistischen Berichte finden Sie als PDF-Datei zum kostenlosen Download unter [www.it.nrw](http://www.it.nrw) in der Rubrik Aktuell / Publikationen.